اطلاعات

سال سی‌وششم- شماره ۱۰۶۵۵ تکشماره ۳ ریال
سه‌شنبه بیست‌وسوم آبانماه ۱۳۴۰

چهارده روزاست وزرای زندانی الجزایر لب بغذا نزده‌اند

تلاش جهانی برای آزادی رهبران الجزایر

رهبران مسلمان در آستانه مرگ به بیمارستان منتقل شدند

۱۵ هزار زندانی الجزایری باعتصاب غذا ادامه میدهند

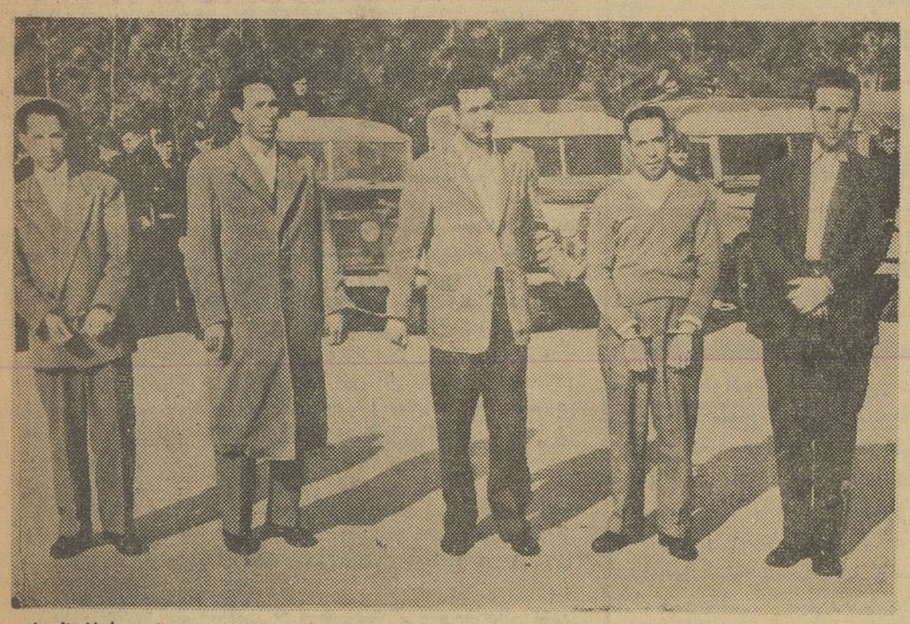

بن‌بلا ، محمد خیضر ، آیت‌احمدحسین‌مصطفی الاشرف و محمد بوضیاف .پنج تن از رهبران مسلمان الجزایر که دست باعتصاب غذا زده‌اند . این‌پنج‌نفر از تابستان سال ۱۹۵۷ تاکنون‌در زندان فرانسویها بسر میبرند .

شرح درصفحه آخر

وزیردادگستری اعلام کرد که تادو هفته‌دیگر

مردم خبرهای باورنکردنی خواهند شنید

هرکس، درهرمقامی که مرتکب تخلف شده باشد تسلیم قانون خواهدشد

امروزدادگاه‌دیوانکیفر به‌قرار بازداشت ابتهاج رسیدگی کرد

آقای دکتر ناصری رئیس شعبهٔ مذکور پیش ازظهر امروز بخبرنگاران گفت: هنوز کارمطالعه پرونده واتخاذ تصمیم قضائی درباره اعتراض بقرار بازداشت آقای ابتهاج خاتمه نیافته است

اعتراض بقرار بازداشت

امروز خبرنگار ما موفق شد متن اعتراض آقای طه وکیل مدافع‌ابتهاج رابدست بیاورد ، آقای طه باذکر پنج ایراد نسبت بقرار بازداشت آقای ابتهاج اعتراض کرده و از دادگاه دیوانکیفر تقاضای فسخ قرار رانموده است :

ریاست محترم دادگاه دیوانکیفر کارکنان دولت

شعبه ۲۱ بازپرسی دادسرای‌دیوان کیفر نسبت باتهام آقای ابوالحسن ابتهاج باستدلال اینکه وقت برای انجام وخاتمه تحقیقات کافی نبوده قرار توقیف موقت ایشان را صادر و قرار مزبور در دو ساعت و نیم بعد از ظهر دیروز به نامبرده ابلاغ گردیده که مورد اعتراض ایشان واقع و بشرح ذیل قرار اعتراض نموده‌اند ، بنده در تعقیب اعتراض موکل توجه دادگاه محترم را بایرادات ذیل معطوف داشته ودرخواست فسخ قرار معترض عنه را دارم :

اول - در ماده ۱۲۹ آئین دادرسی کیفری برای جلوگیری از فرار یا پنهان شدن متهم بازپرسی را مخیر نموده که قرار های تامین مندرج در ذیل ماده مورد بحث را صادرنماید .

۱-التزام عدم خروج از حوزه‌قضائی باقول شرف

۲-التزام عدم خروج با تعیین وجه التزام

۳ -اخذ کفیل

۴- اخذ وثیقه

۵-توقیف احتیاطی بارعایت شرایط مقرره در ماده ۱۳۰ مکرر

قرار معترض عنه شامل هیچیك از موارد نبوده و تکمیل تحقیقات از موجبات اخذ تامین خاصه بازداشت موقت در شماره موارد جلوگیری ازقرار ویا پنهان شدن متهم قانونا بشمار نیامده‌است .

بقیه درصفحه هفدهم

امروز دکتر امینی

درانجمن مطبوعات برنامه جدید دولت را اعلام میکند

* **امروز نخست‌وزیردرخانه بکارهای جاری رسیدگی کرد**
* ضیافت امروز انجمن مطبوعات و اظهارات نخست وزیر در محافل سیاسی با اهمیت تلقی شده است
* **امروز خبرنگاران داخلی‌و خارجی، منتظر اعلام‌برنامه واقدامات تازه دولت‌بودند**

امروز ازساعت پنج تاهفت بعداز ظهر ، مجلس ضیافتی درانجمن‌مطبوعات ایران برپا خواهدبود و آقای دکتر امینی نخست‌وزیر برنامه جدید دولت راکه بتصویب شاهنشاه‌رسیده است، باطلاع‌روزنامه نگاران داخلی وخارجی خواهد رساند .

دراین جلسه آقایان وزیران ، ارباب جرائد و خبرنگاران داخلی و نمایندگان مطبوعات وخبر گزاریهای

بقیه درصفحه هفدهم

ایران هم باصدور نفت به افریقای جنوبی مخالفت‌کرد

سازمان ملل متحد -یونایتد پرس ۱۳نوامبر -از جمله کشور هائیکه دیشب از توصیه مربوط به‌منع‌صدور نفت‌به افریقای جنوبی‌بعنوان‌مجازات این دولت بخاطر نقض منشور ملل متحد پشتیبانی کردنام نماینده‌ایران نیز به چشم میخورد .

دراین توصیه که بصورت یك قطعنامه تهیه شده از شورای امنیت نیز در خواست گردید که مجازات هائی برای رژیم افریقای جنوبی در نظر بگیرد .

درکاتانگا شایع گردید:

حمله طرفداران لومومبا شروع شد

نیروهای هوادار لومومبا به پنج - کیلومتری پایتخت کاتانگارسیدند

درصفحه آخر

یك حادثه جالب هوائی درآسمان گچساران

مرغ عظیم‌الجثه ای بجنك هواپیما رفت و کمك خلبان را زخمی کرد

خبرنگار مادرآبادان تلفنی‌گزارش داد بعداز ظهر دیروز حادثه بسیار جالبی برای‌یکی‌از هواپیماهای شرکت نفت درآسمان گچساران پیش آمد که‌شاید تابحال درکشور ما سابقه نداشته باشد .

بعداز ظهر دیروز هنگامیکه یك فروند هواپیمای دوموتوره شرکت‌نفت درارتفاع چهار هزار پا در آسمان گچساران در پرواز بود یك پرنده عظیم‌الجثه که شباهت زیادی به لاشخور داشت بهواپیمای مزبور حمله برد و کمك خلبان و مهماندار آنرا مجروح کرد .

یکی‌از سرنشینان هواپیمای مذکور جریان این واقعه شگفت انگیز را چنین توضیح داد .

ساعت سه‌بعدازظهردیروز هواپیمای «درند -شیب» متعلق بشرکت نفت بخلبانی آقای «گارنیش» با عده‌ای سرنشین از فرودگاه آغاجاری پرواز کرد ودر ارتفاع چهار هزار پا راه گچساران راپیش گرفت .

هنوز هواپیما مسافتی را طی‌نکرده بودکه ناگهان آقای «گارنیش» که‌در آنموقع فرمان هواپیما را بآقای«بوش» بقیه درصفه هفدهم

امشب تیم‌بوکس آلمان وارد تهران میشود

قراراست ساعت ۹ و ۴۵دقیقه‌بعد از ظهر امروزهواپیمای‌حامل‌بوکسور های «باویر» آلمان در فرودگاه مهرآباد بزمین نشیند .

در فرودگاه از طرف‌فدراسیون بوکس - موسسه اطلاعات وهمچنین ورزشکاران از مشت‌زنان آلمانی استقبال می‌شود .ضمنا از ساعت ۷بعداز ظهر امروز جلسه کمیته اجرائیات مسابقه‌بوکس‌ایران و آلمان تشکیل میگردد و پس از خاتمه جلسه ، در یك کنفرانس مطبوعاتی ، اطلاعاتی درباره تیم بوکس آلمان و مسابقات روز های جمعه و دوشنبه (۲۶ و ۲۹ آبان) دراختیار خبرنگاران‌ورزشی‌مطبوعات گذاشته می‌شود و سپس ازمدعوین بذیرائی بعمل خواهد آمد پس از ورود تیم بوکس آلمان به‌فرودگاه مهرآباد و انجام مراسم معارفه ، بوکسورهای آلمانی به هتل «ونك» راهنمائی خواهند شد .

طرح قانون جدید مالیات بردرآمد تااواخر هفته آینده آماده‌میشود

همانطوری که قبلا باطلاع خوانندگان‌عزیز رسیدوزارت‌دارائی از اوایل سال جاری مشغول مطالعه و تدوین قانون مالیات بر درآمد جدیدی برای تمام رشته های‌مالیاتی است این قوانین چندی است که تهیه شده منتهی هیئتی از مقامات عالیرتبه وزارت دارائی که سوابق و تجربیات کافی در کار مالیات و اجرای قوانین قبلی دارندمامور بررسی نهائی آن شده‌اند .

پیش بینی میشود که تا اواخر هفته آینده متن لایحه آماده‌تسلیم بوزیر دارائی شود .

قانون جدید مالیاتی دارای چند نکته مهم است در لایحه جدید اولا معافیت‌مالیاتی ازحداقل درآمد که در هر ماه چهار صد تومان بود به هزار تومان تغییر میابد د راین مورد بخصوص تعدادزیادی ازحقوق

بقیه درصفه هفدهم

ویلیام وارن رئیس سابق اصل چهار در ایران، درضیافتی بافتخار سفیرکبیرایران درآمریکاگفت:

ایران بامریکا احتیاج دارد ولی امریکا بایران محتاج‌تر است

طبق‌گزارش تلگرافی خبرنگار ما از سانفرانسیسکوبنا بدعوت‌آقای‌ویلیام وارن رئیس‌سابق اصل‌چهار درایران‌و رئیس فعلی منابع و نیروی استان کالیفرنیا ، روز جمعه ۱۹ آبان آقای مهندس اردشیر زاهدی وارد شهر سانفرانسیسکو شد

درفرودگاه آقای وارن‌و سرکنسول ایران‌و عده ای از محترمین شهر ، ازآقای مهندس‌زاهدی استقبال‌نمودند و سپس سفیر کبیر ایران با اتومبیل آقای وارن به شهر «ساکرا متنو» مسافرت نمود .

همانشب آقای اردشیر زاهدی در یك میهمانی شام با حضور محترمین و شخصیت های دولتی کالیفرنیا ، ازترقیات‌اخیرایران برهبری‌شاهنشاه سخن راند و سپس رشته کلام را به‌کمك های فنی و مالی دولت امریکا کشانید و اظهار داشت : همانطور که اعلیحضرت همایون شاهنشاه در چند روزپیش فرمودند ایران میتواندکشور نمونه ای در ممالك آزاد دنیا ، از نظرترقیات عمومی و اقتصادی باشد.

آقای اردشیر زاهدی کمك های امریکا را ستود و اظهار امیدواری کردکه‌در آینده در سایه همکاری‌موثر تری ، فرمایشات ملوکانه به‌حقیقت پیوندد .

سپس آقای «شامپیون نامهی» از طرف‌آقای براون ، فرماندار کالیفرنیا که بعلت کسالت موفق بحضور در میهمانی نشده بود شرحی قرائت‌کرد که ضمن آن از نقش ایران در تمدن دنیای جدید و ترقیات اخیر ایران سخن بمیان آمده و آینده بهتری برای ایران تحت رهبری شاهنشاه آرزو شده بود .

بقیه درصفه هفدهم

گزارش خبرنگاراعزامی اطلاعات

سه‌روز اقامت در دوبی

دردبستان ایرانیان دوبی، سیصد دانش‌آموز روزها وصدنفر نوآموز شبها تحصیل میکنند

در شماره دیروز اطلاع دادیم هیئتی که برای گشایش نخستین دبستان ایرانی‌در شیخ‌نشین‌دوبی به‌آن‌سرزمین عزیمت کرده‌بود، پس‌از انجام مراسم مزبور ، روز گذشته در ساعت یك‌و چهل و پنجدقیقه بعد از ظهر بتهران بازگشت .

آقای درخشش وزیر فرهنك و تیمسار سرتیپ علوی کیا قائم‌مقام سازمان‌اطلاعات‌وامنیت کشوروآقای‌دکتر ریاحی مدیر کل وزارت فرهنك‌باتفاق هیئتی برای بامداد حضرت شیخ رهسپار شیخ نشین مزبور گردیدند.

هواپیمای حامل مدعوین در ساعت ده و بیست دقیقه بامداد روز شنبه شرکت دراین مراسم شنبه بنا بدعوت راشدبن سعید حاکم‌دوبی

بقیه‌در صفحه نوزدهم

سوپر استور میدان ۲۴ اسفند فروشگاه بهترین مواد غذائی.

اساسنامه اتحادیه صنایع ایران تصویب شد

درتصویب اساسنامه ۳۸ نفرازصاحبان صنایع‌که مؤسس‌اتحادیه میباشند از۱۹ رشته صنعتی‌شرکت داشتند

شب گذشته جلسه همگانی موسسین اتحادیه صنایع ایران د رمحل اتحادیه تشکیل شد در این جلسه‌از ۱۹ رشته صنعتی ۳۸ نفراز صاحبان صنایع شرکت داشتند دستورجلسه موضوع اساسنامه بود که پس از بحث و شورمفصل به تصویب رسید اساسنامه اتحادیه قبلا توسط عده‌ای از حقوقدانان تدوین شد و از اساسنامه های سندیکاهای‌صاحبان صنایع و کار فرمایان کشور های فرانسه وانگلستان وامریکا و چند کشور صنعتی مهم دیگر جهان استفاده شده است دراساسنامه تنظیمی مسائل مختلف که درتثبیت وضع اتحادیه واجرای هدفهای‌آن موثر است در نظر گرفته شده‌است دردعوت دیشب که بوسیله آقای مرتضی بشارت بعمل آمده بود اساسنامه فوق مطرح گردید و پس از بحث واصلاح بتصویب رسید در جلسه آینده که‌عصر شنبه‌خواهد بود هیئت مدیره اتحادیه صنایع ایران انتخاب خواهند شد .فعالیت اساسی اتحادیه پس از تعیین‌هیئت مدیره آغاز میگردد.

بموجب تصمیم شورایعالی اقتصاد :

درمقررات واردات کشور تجدیدنظر میشود

آئین‌نامه اجرائی انبارهای عمومی بتصویب شورایعالی‌اقتصادرسید

* **قیمت محصولات کارخانه های دولتی از این پس بر اساس اصول‌تجارتی‌تعیین خواهدگردید**

ساعت پنج بعد از ظهر دیروزجلسه شورایعالی اقتصاد بریاست آقای دکتر امینی در کاخ نخست وزیری تشکیل شد .

دراین جلسه وزرای وزارتخانه های اقتصادی کشور روسای بانك های مرکزی و ملی و کشاورزی‌دبیر کل شورایعالی اقتصاد ،قائم مقام نخست وزیر درسازمان برنامه‌و کارشناسان اقتصادی حضور داشتند .در آغاز، مشاغل‌مختلف و کلی‌اقتصادی‌مملکت مورد مذاکره قرار گرفت و آقای نخست وزیردرباره‌توجهی که‌مقامات دولتی‌وسازمان‌برنامه وسایرموسسات باید در مورد اجرای تصمیمات اقتصادی وآغاز یك رویه سالم در پیش گیرند تذکراتی داد .

آنگاه شورا وارد دستور شد وآئین نامه اجرائی انبارهای عمومی شامل ۲۲ مادهو ۱۲ تبصره‌پس ازمذاکرات لازم بتصویب رسید آئین نامه برای اجرا به وزارت بازرگانی ارجاع خواهد شد .

سپس موضوع اعتراض صاحبان صنایع و کار خانه‌های ملی در باره نرخ کم مصنوعات دولتی ورقابت‌این مصنوعات با محصولات‌آنها مطرح گردید .در اینمورد آقای مهندس غلامعلی فریور وزیر صنایع ومعادن گزارشی‌داد که موردتائیدقرارگرفت وزیر صنایع متذکر شد که در آینده نرخ مصنوعات کارخانجات

بقیه درصفه هفدهم

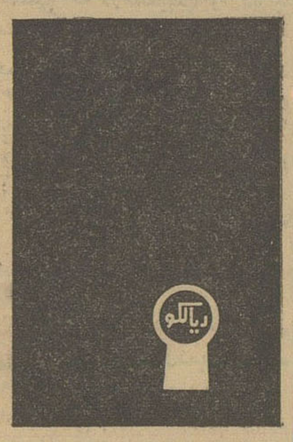

از سوراخ کلید اتاق هراداره ، بانك یا شرکتی که نگاه کنید ریالکو را می بینید زیرا تمام بانکها ادارات ، شرکت ها از لوازم فلزی ریالکو استفاده میکنند .نمایشگاه میدان کاخ ۱_۲۷۴۴۲

خوشوقت است باینکه تبلیغات زیادی درباره پارچه های خارجی میشود، منسوجات جهان چیت از هرلحاظ برتری خود رانسبت به اجناس مشابه خود ثابت، وتبلیغات سوء درمصرف کنندگان تاثیری نداشته است.

پتوهای جهان
نمایشگاه وفروشگاه :
بوزرجمهری غربی نزدیک کلوبندک

توضیح درباره قتل حاج کاظم یوسفی

را درصفحه ۱۲ مطالعه فرمائید. آ-۲۷۴۵۲

جریان روز

برنامهٔ جدید دولت

قرار است امروز آقای نخست‌وزیر دراجتماع روزنامه‌نگاران که‌در انجمن مطبوعات ایران خواهد بود مطبوعات را در جریان برنامه‌ها و طرح های اساسی دولت بگذارند .

گویا توضیحاتی که آقای نخست وزیر خواهند داد مبتنی بر توصیه ها و اوامرموکدی است که شاهنشاه درزمینه اجرای اصلاحات عمیق در جلسه اخیر هیئت دولت صادر فرموده‌اند ... مادام که نخست وزیر فرمایشات اعلیحضرت را بازگو نکرده‌اند جزئیات آن روشن نخواهد بود ولی هم اکنون برای ماروشن است که شاهنشاه همان مطالبی را فرموده‌اند که مدتهاست آرزوی قلبی ایشان است و همیشه هم‌بدولتها تاکید فرموده‌اند ، ولی بقول آقای دکتر امینی دولت‌ها برای‌اجرای منویات عالیه معظم‌له استعداد و توانائی نشان نداده‌اند .

اعلیحضرت همایونی به تمام نقاط این مملکت مسافرت کرده و از نزدیك بازندگی طبقات مختلف مردم این مملکت آشنائی دارند ، همه روزه گزارش های مملکتی را مطالعه فرموده بوسایل مختلف از درددلهای مردم تمام گوشه و کنارهای کشور اطلاع حاصل می‌کنند وبهتر ازهمه میدانندکه چه منابع واستعدادهائی دراین مملکت وجود دارد و تاچه حد میتوان زندگی این مردم را روبه بهبود برد... ایشان از اولین سال سلطنت خودفرموده‌اند که باید وسایل زندگی متوسطی برای تمام افراد این مملکت فراهم بشود تاکسی از فقدان وسایل اولیه زندگی از قبیل خانه وخوراك و پوشاك وفرهنك وبهداشت در زحمت نباشد ، اما متاسفانه نه تنها این قدر ازوسایل زندگی برای‌همه‌مردم فراهم نشده‌است بلکه براثر غفلت دولتها و قصور وناتوانی مامورین محلی هنوز در گوشه و کنار مملکت عده زیادی هستند که حتی از یك وعده غذای بخورو نمیر محرومند و چه بساکه گاهی اوقات‌بامید علف های‌بیابان‌روزگار میگذرانند .

هنوز دهات و قراء و قصباتی هستند که شاید پای پزشك ودارو به‌آنجا نرسیده و یا اینکه سکنه آنها درآنچنان جهل و غفلت هستند که‌هنوز درد بیماری تراخم‌خود و فرزندان معصومشان را باریختن خاك در چشم باصطلاح معالجه میکنند !!

شاید دردرجه اول هنگامی که هیئت دولت از شهرستانهای کشور بازدید میکنند تنها اختلاف مهمی که بین تهران و شهرستانهای‌کشور به چشمشان بخورد کمبود اسفالت وبرق و لوله کشی و آسمان‌خراش درآن شهرها باشد ، ولی در حقیقت این نیز لعاب وروکش ظاهری اختلافات است ، بلکه در اعماق اجتماعات شهرها و دهات افرادی‌زندگی میکنند که اصلا از گرفتاری معیشت و فراهم کردن لقمه‌نانی برای خود و عائله‌شان آنقدر فرصت پیدا نمیکنند که حتی یك لحظه هم بمسئله برق واسفالت و لوله کشی بیاندیشند !.

وحال آنکه در مقابل آنها چه بسیارند خانواده‌ها و کسانی که‌نمیدانند پول های باد آورده را چگونه بمصرف برسانند !باعیاشی وبرهم زدن تعادل سطح زندگی عمومی ، تظاهرات ابلهانه به پولداری و توانگری، بالا بردن قیمت‌ها و تحریك عقده‌ها ونگرانی های مردم محروم،امنیت همه جانبه اجتماع کشور را متزلزل می‌سازند... بلی‌مامتن سخنان شاهنشاه در جلسه اخیر هیئت دولت را نمیدانیم ولی یقین داریم‌که مفاد و خلاصه فرمایشات ایشان لزوم حل این مشکلات وبرطرف کردن این نابسامانی های ننك آور است ...

اسفالت کردن خیابانها،ساختن سدها، لوله کشی شهرها وخریداری اتوبوس از خارجه ورنك و روغن زدن بظاهر این اجتماع بیمار اختیارات زیادی لازم ندارد ،بلکه علت این تایید شاهنشاه از اقدامات اساسی وباز گذاشتن دست دولت درانجام کارها برای اینست که موانع اصلی اصلاحات عمیق را از پیش پای اجتماع بردارد ، دشمنان‌آزادی مردم رامهار بکند و کسانی راکه موجب بدبختی مردم شریف وسلیم این مملکت هستند برسر جای خود بنشاند، وطبق برنامه‌هائی که‌مبتنی بر احتیاجات واقعی کشور باشد برای همه مردم بهداشت ونان ومسکن وپوشاك وفرهنك فراهم سازد ...

بنظر ما این است مواد اصلی یك طرح اساسی اصلاحات درکشور که‌خواهد توانست ضامن یك آزادی منطقی وواقعی باشد .

تشکر واعتذار

بمحضر محترم و ذوات‌معظم و سروران مکرم ، کلیه طبقات خصوصا علماء اعلام و اهالی شریف قم و دوستان و هیئت محترم پیرعطا که با ابراز بزرگواری درتهران و قم با شرکت درمراسم تشییع و تدفین و مجالس ترحیم مرحوم مغفور **حاج محمدرضا یکرنگیان (عطار)** ویا کتبا اظهارمحبت ومرحمت فرموده‌اند ، تشکرات‌قلبی خودرا از عنایاتشان‌تقدیم وچنانچه بواسطه تالمات روحی موفق بعرض امتنان حضوری نشویم امید عفو داریم .

خانواده های : یکرنگیان - طاهری - فاطریون -محجوب

خانواده ادیب‌فر و خانواده‌هائیکه در فوت شادروان **عباسقلی ادیب‌فر (ادیب‌زاده)** عزادارند از سروران کرام ، آقایان علماء اعلام و دوستان و بستگان عزیز که باتشریف‌فرمائی خود درتشییع جنازه و مجالس ترحیم و شب هفت‌ان مرحوم‌مغفور درتهران وقم ویا وسیله نامه و تلگراف‌وروزنامه اظهارهمدردی فرموده وقلوب بازماندگان را تسلی‌بخشیده‌اند نهایت امتنان و تشکر را داشته و چنانچه بعلت تالمات‌روحی در تشرف و عرض امتنان حضوری تاخیری حاصل گردد استدعای عفو مینمایند . آ- ۲۰۱۵۱

« سپاسگزاری »

از حضرات آقایان حجج‌اسلام و روحانیون عظام وجناب آقای استاندار ، تیمسار فرماندهی تیپ و آقایان رؤساء و کارمند معزز ادارات دولتی و مؤسسات ملی ، اعضاء محترم هیئت مرکزی و مدیره جمعیت شیروخورشید سرخ رشت و همه سروران گرامی و ذوات معظمی که درمصیبت وارده با شرکت درمراسم تشییع و مجلس ترحیم نسبت بما بذل‌تفقد فرمودند وبا ابراز همدردی‌کتبی ، تلگرافی و شفاهی خاطر غمدیدهٔ مارا تسلیت بخشیدند صمیمانه سپاسگزاری میکنیم وطول عمر وبقاء عزت و سعادت همگی را از پروردگار توانا خواستاریم و اگر درعرض تشکر که برخود فرض میدانیم قصور ویا تاخیری روی دهد پوزش می‌طلبیم

دکتر ابراهیم جفرودی - مهندس اسمعیل جفرودی - دکتر بهرام معتدل ا-۲۷۴۹۴

تشکر و پوزش

از کلیه همکاران و استادان محترم و دوستان وسروران گرامی وارتشی‌خود وکلیه‌طبقاتی که درمصیبت‌وارده باینجانب درتشییع جنازه و مجالس فاتحه و شب‌هفته قدم رنجه و یا بوسیله تلگراف و مکتوب موجبات تسلی بازماندگان‌را فراهم فرمودند بدینوسیله تشکر نموده واز خداوند متعال سلامتی همگی را مسئلت دارم . **دکتر قدسی اعظام‌زاده**

از بستگان و دوستان مکرم که بمناسبت درگذشت‌پدرم جهت اظهار تسلیت و همدردی سرافرازم فرموده‌اند بدین وسیله سپاسگزاری مینمایم و چون دراثر این مصیبت‌ناگزیر از مسافرت فوری‌میباشم لذا شرفیابی خدمتتان را برای‌عرض تشکر حضوری ببعداز مراجعت موکول میدارم **مریم نبوی**

ساعات‌کار فروشگاه جنرال مد

صبحها ۸٫۳۰ تا ۱۲٫۳۰ عصرها ۳٫۳۰ تا ۸

جمعه‌ها :

از ساعت ۹ صبح تایك بعدازظهر

جنرال مد -کوچه برلن

مطب دکتر فضل‌الله صدیق بخیابان کامیار در خیابان ایرانشهر انتقال یافت. تلفن ۶۷۹۶۹ آ-۱۹۲۳۱

گروه فرهنگی هدف

کلاسهای رسمی زبانهای خارجه

کلاسهای زبانهای انگلیسی و آلمانی گروه فرهنگی هدف ازاول آذرماه ۱۳۴۰ زیرنظر ورزیده‌ترین معلمان زبان درمحل دبستانهای هدف خیابان سپه نزدیك چهارراه‌پهلوی تشکیل میشود.

نام‌نویسی همه روزه ازساعت۵ تا۷ بعدازظهر

۱-۳ آ-۲۶۹۹۰

دکتر معانی

امراض مقاربتی مجاری ادرارمعالجه سوزاك تازه و کهنه - ورم‌پروستات وسستی‌و ناتوانی‌ضیق مجراامراض زنانه‌خیابان فردوسی مقابل بانك ملی مرکز .

۱-۱۰ آ-۱۹۵۳۵

درمان قطعی‌سوزاك‌تازه‌وکهنه

و تقویت قوای تناسلی دکتر جناب زاده دارای گواهینامه از دانشکده طب فرانسه . صبح .عصرخیابان منوچهری مقابل کوچه ژاندارك

۱-۱۰ آ-۱۹۶۲۹

دکتر طهمورث فروزین

جراح بیمارستان رضاپهلوی- تجریش
متخصص جراحی عمومی و بیماریهای زنان
رئیس درمانگاه دانشکده پزشکی
اسلامبول. مقابل بانك عمران ۵ تا۸ بعدازظهر.

سوپرمارکت وکافه تریا پرمنان

فروشگاه

خیابان پهلوی - بالای بولوار
شماره ۳۴۹ تلفن ۶۲۴۳۴

کلاسهای شبانه دبیرستان فرهمند

آموزشگاه هنر

زیرنظر دبیران‌مجرب وباسابقه فرهنگی ازاول‌آذرماه تشکیل‌میشود. داوطلبان امتحانات متفرقه ابتدائی ودوره اول‌ودوم متوسطه ودانش‌آموزان‌میتوانند از۲۰ آبانماه از ساعت ۳ونیم بعدازظهربرای‌ثبت‌نام مراجعه نمایند.

حسن‌آباد - اوایل شاهپور - دبیرستان فرهمند

خانواده‌های نوروزی‌زاده - نوروزی - انوشیروانی - پارسا - طلوع کریمی - شریفی‌تهرانی - جهان‌پناه -میرزائی وکیل‌زاده - قوام‌زاده - خاتمی - الهوردی - کریمی

باکمال تاسف درگذشت **آقای حسن نوروزی‌زاده تفرشی** پدر آقایان اکبر - عطاالله و جواد نوروزی را باطلاع عموم بستگان و آشنایان میرساند مجلس ختم مردانه انمرحوم روزچهارشنبه ۲۴٫۸٫۴۰ از ساعت ۳ تا ۵ بعدازظهر درمسجد ارك و مجلس ترحیم زنانه درهمانساعت درمنزل انمرحوم واقع درخیابان چهل‌متری نواب کوچه معینی کاشی ۱۹منعقد خواهد بود. آ-۲۰۱۴۷

بعموم بازماندگان آنمرحوم مصیبت وارده‌راتسلیت‌میدهیم

بمناسبت هفتمین شب درگذشت مرحوم **سید مرتضی امیری قائم‌مقامی** روزچهارشنبه بیست‌وچهارم آبان‌ماه جاری ازساعت سه الی پنج بعدازظهر مجلس تذکری در آرامگاه آنمرحوم حرم مطهر حضرت معصومه علیهاالسلام مسجدموزه برقرار خواهد بود ا-۲۰۱۷۵

بمناسبت تصادف پنجشنبه ۲۵ آبانماه باشب چهلم درگذشت شادروان **امیرحسین کلالی** مجلس تذکری ازساعت سه‌تاپنج بعدازظهر روزمزبور برسرمزار آنمرحوم درامامزاده عبداله دائر وهزینه مراسم بمصارف امور خیریه خواهدرسید

مهندس غلامحسین کلالی - امیرحسین کلالی

مجلس یادبود

بمناسبت مصادف بودن روزپنجشنبه ۲۵ آبانماه۱۳۴۰ بایکمین سال درگذشت شادروان مرحوم **میرهادی سلمی** مجلس تذکر ویادبود از ساعت ۳ الی ۵بعداز ظهر روز مزبور درمقبره خدابنده‌لو واقعه (درامامزاده عبدالله) برگزار میشود ضمنا برای آقایان وبانوان محترم وسیله ایاب و ذهاب از ساعت ۲بعداز ظهر درمنزل شخصی خیابان دانشگاه کوچه مشتاق کاشی ۱۱۳ آماده خواهد بود .

خانواده سلمی - خانواده چوخاچی - خانواده حسین صیرفیزاده - خانواده صدقیانی ا-۲۰۱۰۵ ۱-۳

بمناسبت تصادف روزجمعه ۲۶٫۸٫۱۳۴۰ باسال شادروان مرحوم **تیمسار سرتیپ دکتر سلیمان دیهیمی** ازساعت ۳تا ۵بعدازظهرمراسمی‌درمقبره پناهی‌ابن‌بابویه برقرارخواهدبود

آ- ۲۰۱۷۱ **سرتیپ دکتر رحمت‌اله دیهیمی**

فردا مصادف با شب چهلمین روز درگذشت شادروان **بانو افتخارالملوك نمازی** است بهمین مناسبت از ساعت ۳ الی ۵بعداز ظهر مجلس تذکری درمنزل شخصی واقع در خیابان دانشکده پلیس کوچه سعید برگزار خواهد شد .

خانواده‌های اشرف - جرجانی - نمازی

خانواده‌های : **آذرمینا - زنوزی - سیاه‌پوش -کوتوالی شاه‌بخشی - مخترع - ابراهیمی - سوهانی - نجمی**

بانهایت تاسف فوت مرحوم **محمد آذرمینا** را باطلاع فامیل و دوستان و زنوزی های مقیم تهران رسانیده مجلس ختم مردانه از ساعت ۳ الی ۵ روزپنجشنبه ۲۵٫۸٫۴۰ در مسجد همت‌آباد واقع درچهارراه حسن‌آباد و مجلس ختم زنانه درهمان روز و ساعت درمنزل شخصی واقع درچهارصد دستگاه - خیابان فلاح - چهارراه اژدری کوچه رضافرد کاشی ۲۶ دایر است آ- ۲۰۱۴۱

بعموم بازماندگان آنمرحوم مصیبت وارده‌راتسلیت‌میدهیم

کل من علیها فان

خانواده‌های **لواسانی -مدنی میری لواسانی - علیائی**

درگذشت دانشجوی ناکام **آقای‌سیدیعقوب‌میری لواسانی** فرزند آقای سید کمال میری لواسانی را درشهرکیل‌آلمان براثر تصادف با اتومبیل به اطلاع دوستان و اشنایان میرساند مجالس ترحیم ان مرحوم پس‌از رسیدن جنازه بتهران اعلام خواهد شد .

بخانواده محترم آنمرحوم بویژه بازماندگان حادثه ناکوار را تسلیت میدهیم

از ذوات محترم و هیئت جوانان که درمراسم تشییع‌جنازه ومجالس ختم جوان ناکام **محمود یوسف‌زاده (درتبریز)** شرکت وابراز همدردی نموده و دل داغدار بازماندگان آن مرحوم را تسلیت بخشیده‌اند سپاسگزاریم چنانچه بعلت تالمات روحی بشرفیابی وعرض تشکر حضوری توفیق‌نیافتیم امید عفو داریم

حاج حبیب یوسف‌زاده - حاج غلامرضا یوسف‌زاده - اکبر یوسف‌زاده ا- ۲۰۱۳۵

بمناسبت درگذشت مرحوم **حسین مروستی** مجلس‌ترحیم آن مرحوم روزپنجشنبه ۲۵٫۸٫۴۰ ساعت سه الی پنج بعداز ظهر درمسجد مجد منعقد خواهد بود .

خاندان مروستی - غضنفر - صدری - جلیلی ۱-۲ آ- ۲۷۴۶۰

بعموم بازماندگان آنمرحوم مصیبت وارده‌راتسلیت‌میدهیم

مجلس یادبود مرحومه بانو معصومه لسانی

مجلس ختمی از طرف اهالی چیذر شمیران درمسجدچیدر از ساعت ۲ تا ۵بعداز ظهر روزچهارشنبه (فردا) منعقداست

حاج غلامعلی‌پرداختی - رضا نیکدل - حاج‌سید اصغر هاشمی - حاج سیدیحیی هاشمی - ابوالقاسم پرداختی

بمناسبت فوت مرحوم **محمدباقر حاجی دامغانی** مجلس ترحیم مردانه ازساعت ۳ تا ۶ بعدازظهر فردا ۲۴ آبان‌ماه در مسجد آشیخ هادی روبروی پارك شهر و ترحیم زنانه همان روز درمنزل پورحافظی خیابان فرهنك کوچه عباسی منعقد خواهد بود

هوشنك‌پورحافظی - صادق‌پورحافظی - اسماعیل‌حافظی حاجی مهدی‌طریقت - حاج‌آقا جلال صادق شیرازی

بعموم بازماندگان آنمرحوم مصیبت وارده‌راتسلیت‌میدهیم

باکمال تاسف درگذشت شادروان **تیمسار سرتیپ بازنشسته علی اکبر سیاه‌پوش** را باطلاع عموم افسران بازنشسته ارتش - ژاندارمری و شهربانی میرساند مجلس ترحیم تیمسار فقید صبح روزپنجشنبه ۲۵ آبانماه جاری از ساعت ۹ الی ۱۱ درمسجد مجد منعقد بدینوسیله ببازماندگان آن تیمسار فقید تسلیت میگوئیم **سپهبد شاه‌بختی**

بانهایت تاسف وتاثر درگذشت ناگهانی همشیره‌گرامی **بانو گوهرتاج سمیعی** را باطلاع خویشان و آشنایان‌میرساند مجلس ختم آن مرحومه در روزچهارشنبه ۲۴٫۸٫۴۰ ازساعت ۹ونیم تا ۱۱ونیم صبح درخیابان سپه باستیان مسجدمحمدی ومجلس ختم زنانه عصر همان روز درمنزل مرتضی سمیعی چهارراه حسن‌آباد کوچه شفیعی کاشی ۷ منعقد میباشد

مرتضی سمیعی - سیدمحسن سمیعی - سید طاهر رضائی - حسین جلالی - سرهنك تابناك - حاج‌عیسی‌قدری حسن تعاونی - سیدنقی طوبائی - ابوالفضل میرزا بابائی

مصیبت‌وارده را بعموم بازماندگان آنمرحومه تسلیت‌میدهیم

نظر بفوت والده آقای مهدی فتوحی دادیار دادسرای تهران مامور خدمت دراداره‌کل ثبت مجلس ترحیم مردانه از ساعت سه‌تاپنج بعداز ظهر روزپنجشنبه ۲۵٫۸٫۴۰درمسجد سادات اخوی واقع درخیابان عین‌الدوله و مجلس ختم زنانه از ساعت ۹ تا ۱۱ صبح همان روز درمنزل آنمرحومه واقع درهمان خیابان بازارچه سقاباشی خانه ۱۴۳ منعقد است .

معاون وزارت دادگستری و سرپرست ثبت کل.**علی‌اصغرامین**

بانهایت تاثر وتاسف درگذشت **بانو فاطمه فتوحی** والده آقای مهدی فتوحی وسرکار سرهنك عبداله فتوحی را باستحضار کلیه بستگان و آشنایان میرساند مجلس ترحیم مردانه آن مرحومه از ساعت ۳ تا ۵بعدازظهر روزپنجشنبه ۲۵٫۸٫۴۰ درخیابان عین‌الدوله مسجد سادات اخوی‌ومجلس ختم زنانه درمنزل آن مرحومه واقع درهمان خیابان بازارچه سقاباشی شماره ۱۴۳ از ساعت ۹ الی ۱۱ همانروز برگزار خواهد شد .

خانواده‌های : فتوحی - متکلم - قائمی - علوی -نوری‌زاده فقیهی - بوذرجمهری - صدرالدین موثق - سرتیپ‌شایانفر حبیب‌اله مجتهدی - سیدحسن خاکپور - علی‌اکبر پیروی - سرهنك دکتر فروزین

بخانواده محترم آنمرحومه بویژه بازماندگان مصیبت وارده را تسلیت میدهیم

خانواده لاله‌زاری باکمال تاسف درگذشت شادروان **آقای ژوزف ژانتی** پدر بانو مادلن را درفرانسه باطلاع‌دوستان وآشنایان میرساند مجلس ترحیم روزجمعه ۲۶ ابان ازساعت ۳ الی ۵ بعداز ظهر درمنزل‌یعقوب‌زاده لاله‌زاری واقع درخیابان وصال شیرازی کوی دی شماره ۲۶ برقرار است .

مادلن لاله‌زاری - فرخ‌لاله‌زاری - یعقوب‌زاده لاله‌زاری- دکتر ایرج لاله‌زاری ا-۲۰۲۰۳

مجلس ترحیم **آقای حسین شقاقی** فرزند احمد نوبرانی گروهبان سوم ژاندارمری کل‌کشور راننده تراکتور که دراثر تصادف برحمت ایزدی پیوسته در روزچهارشنبه ۲۴٫۸٫۴۰ ازساعت ۲ الی۵ بعدازظهر درمسجداعتماد واقع‌درقلعه‌بریانك معروف به‌هفت‌چنار منعقد است از عموم اهالی نوبران‌واقوام وآشنایان مقیم تهران استدعای شرکت دراین مجلس‌را دارد

آ- ۲۰۱۸۹ **اسماعیل و حسن شقاقی**

حادثه ناگوار را ببازماندگان آنمرحوم تسلیت‌میدهیم

آگهی های تسلیت

دوست محترم آقای عباس لسانی رئیس امورشهر شمیرانات

درگذشت والده گرامتانرا تسلیت گفته و امرزش ایشان را از خداوند مسئلت داریم

سید محسن ویژه - رضا زرهی - سید احمد صادقی

فوت شادروان آقای ضیاء ابوی جناب آقای دکترناصر ضیاء را تسلیت عرض مینماید .

آ- ۲۰۱۷۷ **دکترخاکسار - دکترخاکپور**

سرکار خانم طغرل

مصیبت وارده راصمیمانه بشما تسلیت میگویم

آ- ۲۰۱۵۳ **فریده ایزدیار**

جناب آقای‌دکترمهدی‌قدسی جناب‌آقای اعظام انوارقدسی تیمسار سرتیپ قدسی جناب آقای دکتر جعفر قدسی جناب آقای محمدتقی قدسی

باکمال تاثر مصیبت وارده را تسلیت عرض نموده‌سلامتی وبقاء خاندان جلیل قدسی را از خداوند خواستارم

آ- ۲۷۴۶۸ **کرمانشاه دکتر سلماسی‌اسعدی**

درگذشت نابهنگام تیمسار سرتیپ سیاه‌پوش بخاندان جلیل سیاه‌پوش مخصوصا خانم کیا سیاه‌پوش وبانو مینو پزشکنیا و آقای منوچهر پزشکنیا تسلیت عرض میکنم .

آ- ۲۰۱۵۷ **طوبی منصوری**

جناب آقای دکترعبدالمجید قائم‌مقامی استاد ارجمنددانشگاه

فوت مرحوم مغفور پدر بزرگوارتان را بشما و خانواده محترمتان تسلیت عرض مینمایم

آ- ۲۰۱۷۹ **احمد آقائی**

سرکار خانم طغرل

مصیبت وارده را بشما و خانواده محترمتان‌تسلیت‌میکوئیم

آ- ۲۰۱۸۳ **پرستاران اطاق عمل فارابی**

بدینوسیله فوت تیمسار سرتیپ علی‌اکبر سیاهپوش‌را بخانواده محترم سیاهپوش بخصوص بهمکاران ارجمند اقای سیامك سیاهپوش وعلیرضا سیاهپوش از صمیم قلب‌تسلیت عرض مینمائیم

از طرف کارمندان ترافیك و قسمت‌بار شرکت‌هواپیمائی‌ایران

دبیرگرامی خانم افتخارالسادات صادقی

بانهایت تاثر مصیبت‌وارده را به سرکار علیه تسلیت عرض می‌نمائیم

دانش‌آموزان سال چهارم خانه‌داری وپنجم طبیعی دبیرستان گوهرشاد ا-۲۰۱۵۵

جناب آقای دکتر محمدتقی زنوزی

مصیبت وارده را بجنابعالی وفامیل محترم تسلیت‌عرض میکنم **فرخ‌زاد**

بدینوسیله درگذشت بانو فاطمه فتوحی را بخاندان کرام فتوحی بویژه فرزندان آنمرحوم آقای مهدی فتوحی و سر کار سرهنك۲ عبداله فتوحی تسلیت عرض و خودرا دراین غم شریك میدانیم .

سرهنك ستاد مولوی - سرهنك انصاری - سرهنك نواب - سرهنك سعیدی - سرهنك شفارودی - سرهنك۲ صدارت- سرهنك۲ پناهی -سرهنك۲ محبوبیان- سرهنك۲ خدیوی دنبلی - سرهنك۲منشی - ستوان۲ اورنك‌خدیوی

سرکار خانم طغرل

مصیبت وارده را بشما وخانواده محترمتان تسلیت‌میکوئیم

از طرف پرستاران بخش بیمارستان فارابی - حجتی

جناب آقای محسن وناصر اشتری

باقلبی دردناك فوت اخوی گرام را تسلیت عرض نموده سعادت وسلامت آن خانواده را از خداوند متعال خواستاریم

علی ومحسن فخرائی - احمدپوربابائی - اسداله‌صنیعیان

بانهایت تاثر وتاسف مصیبت وارده را بخاندان محترم اردبیلی بخصوص بدوست گرامیمان دوشیزه ژیلا تسلیت عرض‌نموده سلامتی آن‌خاندان را از خداوند متعال‌خواستاریم

دانش‌آموزان کلاس‌سوم الف دبیرستان انوشیروان‌دادگر

دبیران وکارمندان دبیرستان فرح مصیبت‌وارده را به همکار محترم خود سرکار خانم حبیبه حائری تسلیت‌میکویند

آ- ۲۰۱۳۷ **دبیران وکارمندان دبیرستان‌فرح**

کارمندان بهداشت استان تهران مصیبت وارده را به همکار عزیز آقای عبدالرضا سیاهپوش تسلیت میدهند .

بقیه آگهیهای ترحیم وتسلیت درصفحات ۱۶ و۱۷ چاپ شده‌است

کشمکش شدید در احزاب کمونیست اروپا

صدهزار نفر از حزب کمونیست ایتالیا استعفا کردند

رم-خبرگزاری فرانسه - تصمیمات بیست‌و دومین کنگره حزب کمونیست شوروی و تجدید آزمایشهای اتمی شوروی کشمکش شدیدی در بین صفوف حزب-کمونیست ایتالیا بوجود آورده است.

این نارضایتی را میتوان شبیه نارضایتی دانست که‌در سال ۱۹۵۶ هنگام حوادث مجارستان روی داد و موجب آن‌شد که حزب کمونیست ایتالیا ۲۵۰ هزار نفر از اعضای خودرا از دست بدهد.

حوادثی که‌در شوروی روی‌داده وبخصوص تجدید آزمایشهای اتمی موجب‌شده است که‌درسال جاری نیز حزب کمونیست ایتالیا یکصد هزار نفر دیگر ازاعضای خودرا از دست بدهد.

پالمیروتولیاتی دبیر کل حزب کمونیست ایتالیا دربرابر ۱۳۰ نفر از اعضای کمیته مرکزی بیاناتی پیرامون تصمیمات مصوبه کنگره بیست‌و دوم حزب کمونیست شوروی ایراد نمود.

هنگامیکه بیانات اوپایان یافت قبل از آنکه او بتواند ازاعضای کمیته مرکزی تقاضا کند گزارش‌وی را تصویب نمایند صدای اعتراض از هرطرف برخاست وبسیاری ازاعضای کمیته مرکزی حزب کمونیست‌ایتالیا شدیدا رهبران شوروی را مورد انتقاد قرار دادند.

مخالفین از اینکه شوروی با تجدید آزمایشهای اتمی احزاب کمونیست جهان رادر محظور قرار داده‌اند شدیدا از خروشچف انتقاد کردند رهبر مخالفین «جیورجیو امندولا» یکی‌از شش‌تن عضو دبیرخانه حزب است.

اودرجلسه مزبور ازاینکه احزاب کمونیست‌کشور های‌غربی در برابر اعمال انجال شده قرار میگیرنداظهار تاسف نموده وگفت احزاب کمونیست جهان باید آزادی رای و قضاوت داشته باشند.

ناظرین امور سیاسی معتقدند علاوه بر حزب کمونیست ایتالیا در بسیاری دیگراز احزاب کمونیست جهان ازاینکه شوروی آزمایشهای اتمی خود راتجدید کرد اظهار نارضایتی شدیدی شده است.

مولوتف وزیر امورخارجه سابق‌شوروی که‌ازطرف خروشچف بداشتن تمایلات استالینی متهم‌شده‌است‌پس ازورود بمسکو بادخترش «سوتلانا» دیده میشود.
(عکس‌رادیوئی اطلاعات)

انفجارات اتمی موجب نارضائی شدیددراحزاب کمونیست‌شده

نهرو در هالیوود

نخست وزیرهندگفت‌تسلیم شدن در برابر شیطان همواره خصلت بدی‌است

لس آنجلس - آسوشیتد پرس ۱۳ اکتبر -جواهر لعل نهرو نخست وزیر هندوستان که بعلت طرفداری از بیطرفی شهرت دارد دیشب در مراسم نمایش یك‌فیلم در لس‌آنجلس به‌حاضرین تاکید کرد که از راه اغماض و چشم پوشی میتوان به‌تخفیف تشنجات بین‌المللی کمك نمود.

نهرو گفت بدیهی است که انسان نمیتواند از آنچه که به فکرش درست وعادلانه است صرف نظر کند زیرا تسلیم شدن در برابر شیطان همواره خصلت بدی است.

معذلك همیشه میتوان اطاق دو در چهاری پیدا کردو در فضای تنك‌همین اطاق باحریف نشست و با او به‌توافق کامل رسید.

نهرو که مدت بیست روزمسافرت وی‌در آمریکا پایان یافته بود این اظهارات را در مقابل ۱۵۰ نفر از شخصیت های برجستهٔ هالیوود ایراد کرد.

آرام می‌شود

لوس آنجلس - خبرگزاری‌فرانسه- امروز جواهر لعل نهرو نخست‌وزیر هند طی یك کنفرانس مطبوعاتی گفت:

وضع در برلن آرام می‌شود و تنها دلیل وجود تشنج در جهان دیوانگی بشر و عدم تفکر ودرایت است.

نهرو اظهار عقیده کرد که‌هیچگونه جنگی در آینده‌نزدیکی‌روی‌نمیدهد. نهرو گفت هرچند که گاندی‌مبارزه منفی میکرد ولی ما مبارزه منفی نمیکنیم وی افزود در عین حال ما معتقدهستیم که نباید مسائل را از راه جنك حل کرد.

نهرو از باغ وحش معروف والت دینسی تهیه کننده معروف فیلم‌های میکی موز آمریکائی دیدن کرد

والت دیسنی در سخنرانی دیشب نهرو حضور داشت بعدا به خبرنگاران گفت که امیدواراست به نهرو هنگام‌تماشای باغ وحش وی خوش گذشته باشد.

نام‌خیابان استالین دربرلن‌تغییر کرد

این‌خیابان‌بنام‌کارل‌مارکس‌خوانده‌شد

برلن-آسوشیتدپرس -۱۳نوامبردولت کمونیست آلمان شرقی امروز نام‌خیابان استالین راکه‌خیابان‌اصلی برلن‌شرقی محسوب‌میشدتغییرداد. بموجب تصمیم دولت آلمان شرقی‌خیابان مزبور از این پس بنام‌خیابان کارل مارکس نامیده خواهد شد.

مجسمه عظیم استالین راهم برمیدارند

برلن -آسوشیتدپرس -۱۴نوامبر -بدنبال خبر تغییر نام خیابان اصلی برلن شرقی از استالین به کارل مارکس امروز گزارش رسید که ممکنست بزودی دولت آلمان‌شرقی مجسمه عظیم اورانیز که‌ازبرنزساخته شدمو در میدان‌انتهای‌این خیابان قرار دارد بردارد.

شب گذشته‌ماموران آلمان‌شرقی مشغول پاك کردن اسم استالین از نقاط مختلف خیابانی که از این‌پس کارل مارکس نامیده خواهد شد بودند.

انورخوجه ازشهر«استالین»دیدن‌کرد

توکیو - آسوشیتدپرس -۱۳ نوامبر - رادیو پکن امروز از قول رادیو تیرانا گزارش داد که‌روز گذشته انور خوجه رهبر حزب کمونیست آلبانی از شهراستالین که مرکز صنایع نفتی‌آلبانی‌میباشد دیدن کرده است. انور خوجه علیرغم تقبیح استالینیسم در کنگره بیست‌ودوم حزب کمونیست‌شوروی تعمدا توصیه کرده است که نام این شهر استالین باشد.

رادیو پکن در گزارش خود اضافه میکند که انور خوجه طی نطق خود در شهر استالین دوستی ملل آلبانی وروسیه‌وچین کمونیست را خلل ناپذیر نامیده و کنگره بیست‌ودوم حزب کمونیست‌شوروی رابعلت محکوم‌کردن استالینیسم مورد حمله قرار داده است.

آلبانی ازکمیسیون اتمی اخراج شد

وین - آسوشیتد پرس - رئیس کمیسیون استفاده مسالمت آمیزاز انرژی اتمی د رکشور های اروپای شرقی امروز کشور آلبانی را از عضویت‌دراین کمیسیون‌معاف کرد.

با این ترتیب از این پس‌آلبانی از دریافت کمك های شوروی و دیگر کشور های اروپای شرقی‌در زمینه مسائل اتمی نیز محروم خواهد شد.

خبر این موضوع را واسیلی امیلیانوف که ضمناعضو اصلی‌هیئت نمایندگی شوروی در کمیسیون بین‌المللی انرژی اتمی در وین‌است از رادیو صوفیه پایتخت بلغارستان پخش کرد. وی برای افتتاح‌سومین راکتور اتمی‌بلغارستان به آن‌کشور رفته بود.

رئیس پلیس شوروی‌تغییر کرد

لندن - آسوشیتد پرس -هیئت رئیسه کمیته مرکزی‌حزب کمونیست شوروی امروز رئیس جدیدی را برای‌ادارهٔ‌امنیت‌این کشوربرگزید.

رئیس جدید اداره امنیت‌شوروی «ولادیمیر سمیچاستنی»نام دارد که اخیرا بعنوان عضو کاندیدای کمیته مرکزی حزب کمونیست شوروی برگزیده شده است.

رئیس پیشین امنیت شوروی «شلیپین» بود که عضو پرزیدیوم کمیته مرکزی میباشد.

حمله بخروشچف

وین -یونایتدپرس -خبرگزاری رسمی آلبانی امروز از تیرانا گزارش داد که انور خوجه‌رهبراین کشور کماکان بحملات خود بر ضد نیکیتا خروشچف نخست‌وزیر شوروی ادامه میدهد.

وی طی نطقی که روز دوشنبه در برابر کشاورزان آلبانی بعمل آورد از روش قهرمانانه‌حزب کمونیست این کشور تمجید کرد و تجدید نظر طلبان جدید راکه در راس آنان خروشچف قراردارد محکوم نمود.

پسرفیدل‌کاسترو درمسکوگفت:

آقای خروشچف، من از موشکهای شما خیلی خوشم میآید!

هاوانا - خبرگزاری فرانسه - مخبر روزنامه کوبائی «انقلاب» در مسکو مینویسد درسالروز چهل‌و چهارمین سال انقلاب اکتبر فیدل کاسترو ۱۲ساله پسر رئیس‌حکومت کوبا در پشت تریبون اعلام کرد «آقای خروشچف من از موشکهای شماخیلی خوشم می‌آید و مطمئنا امریکائیها را بفکر وامیدارد».

مخبر روزنامه «انقلاب» مینویسد فرزند فیدل کاسترو که جزء یك هیئت جوانان پیشاهنك کوبائی بمسکو آمده بود به خروشچف معرفی شد.

پس‌از آنکه فیدل کاسترو از همسرش جداشد تربیت فرزندش را که‌درکوبا باو «فیدیتو» میگویند بعهده مادرش واگذار کرده است مادر «فیدیتو» باپسر یکی ازضد کاسترو‌های مشهور ازدواج کرد،

فیلمهای عظیم وبی‌نیازازتوصیف‌همیشه‌درچهار سینمای بزرك نمایش‌داده‌میشود

سالامبو

فیلمی‌که بخاطراحیای فیلمهای تاریخی‌تهیه شده وازخرج‌گزاف وهنر هنرمندان‌واستفاده ازتجربیات کارآمدترین کارگردانان درتهیه‌آن‌فروگذارنشده وسینماهای ایتالیا و آمریکا وفرانسه درتهیه‌این‌اثر عظیم سینمائی مباهات میکنند

از صبح پنجشنبه

درچهارسینمای بزرك پایتخت

رکس - نیاگارا - سعدی - رویال

سوپرمارکت وکافه‌تریا
فروشگاه پرهنان
خیابان پهلوی - بالای بولوار
شماره ۳۴۹ تلفن ۶۲۴۳۴

چهارده روز است که رهبران الجزایر لب بغذا نزده اند

مبارزه جهانی برای نجات جان رهبران الجزایر

۱۵ هزار زندانی مسلمان باعتصاب غذا ادامه میدهد

رباط -یونایتدپرس -۱۳ نوامبر- دولت الجزایر از امروز دست بیك مبارزه بین‌المللی زده است‌تا فرانسه را مجبور سازد محمدبن‌بلا معاون نخست وزیر آن دولت و چند تن از وزرای دیگر را که زندانی هستند آزاد کند تاآنها بتوانند‌درمذاکرات صلح شرکت نمایند.

درحال حاضر هر ٥تن این عده‌دست به اعتصاب گرسنگی زده‌اند.

بلقاسم کریم‌وزیر کشوردولت‌موقت الجزایرطی اعلامیه‌ای‌ازتمام کشورها وتمام مردم دوست الجزایر خواسته است که در این راه همراهی کنند.

وی در اعلامیه خود خاطرنشان‌ساخته که اکنون در زندانها واردوگاههای مختلف این کشور ۱۵ هزار تن از ملیون الجزایر زندانی هستند که دست باعتصاب گرسنگی زده‌اند.

در پایان اعلامیه خاطر نشان شده اگر اعتصاب گرسنگی‌نتایج وخیمی ببار آورد مسئولیت کامل آن با دولت فرانسه خواهد بود.

سازمان ملل متحد - رویتر - ۱۳ نوامبر - گروه کشورهای افریقائی امشب تصمیم گرفت یك هیئت نمایندگی انتخاب کند تافورا بایوتانت کفیل دبیر کل‌سازمان ملل درمورد وضع زندانیان‌الجزایر تماس بگیرد.

ریاست این گروه بانماینده مادا گاسکار است وی بخبرنگاران اظهار داشت ماموریت داردنگرانی اعضای افریقائی سازمان‌ملل رادر مورد وضع زندانیان الجزایرباطلاع کفیل دبیر کل برساند. وی‌اطلاع داد کـــه اعضای افریقائی تصمیم دارند موضوع راباگروه کشورهای آسیائی وافریقائی نیز درمیان گذارند تاهرچه زودتر راه‌حلی‌برای پایان‌دادن باعتصاب گرسنگی زندانیان الجزایری پیداشود.

تغییر نکرده

پاریس - خبرگزاری فرانسه - امروز سخنگوی حکومت فرانسه اظهار داشت روش ژنرال دوگل د رمورد بازداشت بن‌بلاتغییر نکرده

ژنرال دوگل چندی قبل اعـلام نمود چنانچه باعمال تروریستی‌پایان داده شود بن‌بلا و سایر همکاران او بکشوری کـه از آنجا آورده شده‌اند یعنی مراکش برگردانده میشوند.

بن‌بلا معاون‌نخست وزیرحکومت موقت الجزایر و دو تن دیگر از وزیران حکومت موقت الجزایر از روز اول ماه نوامبر اعتصاب غذا کرده‌اند.

دولت مراکش‌برای نجات‌رهبران حکومت موقت الجزایر ا زمرك به فعالیت خود افزوده است.

زیرا این سه نفر میهمان پادشاه مراکش بودندکه توسط‌فرانسویان ربوده شدند.

در پایان‌تابستان ۱۹٥۷ هنگامیکه بن‌بـلا ، احمد و محمد خیدر پس از دیدار با سلطان محمد پنجم با یك هواپیمای مراکشی پرواز کردند ناگهان چند هواپیمای جنگنـده فرانسوی هواپیمای‌آنهارا محاصره کرده و خلبان هواپیمای مراکشی‌را مجبور کردند که در الجزایر فرود آید.

در آن زمان ربودن رهبران‌موقت الجزایر سروصدای زیادی درجهان برپا کرد و علیرغم اعتراض بسیاری از کشور های جهان دولت فرانسه حاضر نشد آنها را آزاد کند.

امروز سخنگوی دولت فرانسه ضمن اشاره به اعتصاب گرسنگی رهبران حکومت موقت‌الجزایر گفت پس از آنکه ژنرال دوگل زمام امور فرانسه را در دست گرفت رهبران الجزایر در زندان بودند و ژنرال دوگل دستور داد آنها رابه قصر ترگان منتقل کنند وبا آنان بهتر رفتار شود.

وی افزود نظر ژنرال دوگـل اینست که تا شروع مذاکرات‌بین حکومت موقت الجزایر و دولت فرانسه و ایجاد آتش بس‌درالجزایر بن‌بلا و سایرین همچنان درزندان باشند.

۱٤۷ کشته

تونس -آسوشیتدپرس -دولت موقت الجزایر اعلام کرد نتایج بررسیهای مخفیانه این‌دولت درنقاط مختلف الجزایر نشان میدهد که در تظاهرات روز اول نوامبر ۱٤۷ تن از مسلمانان کشته و ٤٥۰ تن‌دیگر مجروح گردیده‌اند.

فرانسویها قبلا تعداد تلفات را ۹۰ نفر وعده زخمی‌هارا ۱٤۰تن‌گزارش داده‌بودند.

روزنامه المجاهدارگان ملیون که خبر فوق را انتشار داده خاطرنشان میسازد هنوز در بسیاری از نقاط الجزایر میزان تلفات بدرستی‌روشن نشده است.

مقایسه سلاحهای جنگی آمریکاوشوروی

نیویورك- خبرگزاری فرانسه - مجله‌هفتگی اخبار جهان و امریکا در آخرین شماره خودارقامی انتشار داده‌است‌تا نشان‌دهد چراشوروی جرات‌نمیکند‌جنك جدیدی را آغاز نماید.

اگراین‌ارقام صحیح‌باشدامریکاازنظر قدرت نظامی برتری زیادی نسبت به شوروی دارد این ارقام از این قرار است :

	امریکا	شوروی
بمب افکن‌های بابرد زیاد	٦۰۰	۱٥۰
بمب افکن‌های برد متوسط و بمب‌افکن های شکاری	۲٥٥۰	۲۰۰
موشکهای قاره پیما	٤۸	٥۰-۷٥
موشك‌های زیر دریائیهای پولاریس	۲۰	هیچ
موشکهای با شلیك برد متوسط	۹۰	هیچ
سایر موشکهای استراتژیك	٥٥۰	٥۰
ناوهواپیمابرحمله(که‌قادرند۱٥۰۰هواپیماباخودحمل کنند)	۱٥	هیچ
بمب افکن‌های اتمی‌وسایر سلاحهای‌اتمی	٤۰ر۰۰۰	باحتمال‌قوی‌نصف‌امریکا

عصمت اینونو در آستانهٔ شکست

طرفداران مندرس حاضر بشرکت‌درکابینهٔ اینونو نیستند

آنکارا -۱۳ نوامبر- خبرگزاری فرانسه -درمحافل سیاسی آنکارا گفته میشود که‌ممکن است عصمت اینونواز تشکیل کابینه ترکیه منصرف شود زیرا سه‌روز پس از مشاوره بارهبران احزاب سیاسی حزب‌ترکیه نوبرهبری اکرم علیجان اعلام داشته است در کابینه ای که‌توسط عصمت اینونو تشکیل شود شرکت نخواهد کرد.

بطوریکه میدانیم حزب ترکیه نو در پارلمان جدید ترکیه ٦٥ کرسی‌دارد ممکن است حزب عدالت نیز چنین تصمیمی بگیرد. دیشب گروه‌پارلمانی این حزب تشکیل جلسه داده بود تا وضع خود را دربرابر کابینه آینده عصمت اینونو روشن کند.

جلسه فوری کمیته وحدت

بدنبال این جریان کمیته وحدت ملی که‌روز ۲٥اکتبر رسما منحل‌شده برای رسیدگی باوضاع یك جلسه فوری بریاست ژنرال ازدیلك کفیل نخست‌وزیری تشکیل داد.

اکرم علیجان‌به‌خبرنگار خبرگزاری فرانسه گفت خودداری حزب ما از پشتیبانی عصمت اینونو دلیل آن‌نیست که‌مادروطن‌پرستی رهبرحزب‌جمهوری‌خواه خلق‌شك وتردید داشته باشیم ولی بایددر نظرداشت آنهائیکه مارا به‌مجلس فرستاده‌اند علیه اینونو رای داده‌اند.

رهبر حزب ترکیه‌نو اظهار داشت که حزب‌وی بانخست‌وزیری «رجا- سسکین» رئیس دادگاه تمیز که در جریان انتخابات اخیرریاست انجمن انتخابات راداشت و بیطرفی خود را کاملاثابت کرد موافق است.

حزب عدالت خواهان عفو عمومی درترکیه است

آنکارا -خبرگزاری فرانسه -امروز فرمانده نیروهای هوائی ترکیه که ضمنا عضو سابق کمیته وحدت ملی ترکیه بود گفت عفو عمومی درترکیه فورا موجب انقلاب جدیدی نظیر ۲۷ ماه مه خواهد شد.

اخیرا حزب‌عدالت ترکیه خاطرنشان ساخته بود که‌یکی از شروط شرکت این حزب در دولت دادن عفو عمومی‌است.

گوموشپالا مخالف‌شرکت درکابینهٔ اینونو است

آنکارا- خبرگزاری فرانسه - نمایندگان حزب عدالت که‌دیروز بعد ازظهر برای بحث‌در شرکت احتمالی حزب‌عدالت در حکومت عصمت‌اینونو تشکیل جلسه‌داده بودند بدون آنکه ازبحث خود نتیجه کلی بگیرندجلسه خودرا به‌فردا صبح موکول کردند.

ژنرال گوموشپالا رهبر حزب‌عدالت اعلام کرد من موافق شرکت حزب عدالت درحکومتی که‌ریاست آن با عصمت‌اینونو است نیستم.

توقیف دوروزنامه

آنکارا- خبرگزاری‌فرانسه -بموجب تصمیم مقامات حکومت نظامی‌آنکارا روزنامه «انسو»ارگان حزب ترکیه جدید وهفتگی ظفر ارگان حزب‌عدالت توقیف شدند.

علت توقیف این‌دوروزنامه انتشار اخبارو تفسیر هائی برضد امنیت ملی ذکر شده‌است.

شوروی ۱٤ پایگاه‌موشك درمجارستان ایجاد کرده

بن - خبرگزاری آلمان - ۱۳ نوامبر - مجله « سرباز وتکنیك » در شماره امروز خود نوشته است که شوروی ۱٤پایگاه پرتاب‌موشك در مجارستان ایجاد کرده است.

این مجله که روابط نزدیکی با وزارت دفاع آلمان غربی دارد تاکید نموده است که هر ۱٤ پایگاه مذکوردر نزدیکی‌بوداپست قرار گرفته است.

اسرای آلمان ازشوروی باز میگردند

مسکو - خبرگزاری آلمان - ۱۳ نوامبر - منابع مطلع امشب اظهار داشتند که بازگشت اسرای زمان جنك آلمان که در شوروی بسر میبرند، طی سال جاری افزایش محسوسی پیدا کرده است.

بموجب آمارهای منتشره طی ده روزاول ماه جاری ۱۰۸ تن ازاین اسراتوانسته اند به میهن خـود باز گردند ودر ماه اکتبر نیز ۲۹ تن از آنان آزاد شده‌اند.

دراوائل سال جاری ادنائر طی نامه‌ای بعنوان خروشچف از وی خواسته‌بود که بابازگشت اسرای آلمان به‌میهن موافقت کند.

درهالیوود باردیگر حریق روی داد

لوس‌آنجلس - خبرگزاری‌فرانسه- یکهفته پس از حریق مدهشی که هالیوود را دربرگرفت دیروزمجددا حریقی درمحله سان گابریل ۱٥ کیلومتری دومحله لوکس لوس- آنجلس روی داد.

بموجب آمار منتشره تاکنون ٤٦٥ خانه براثر حریق در هالیوود سوخته است. براثر بادکه‌سرعت آن ٤۰ کیلومتر در ساعت بودشعله های حریق بسیاری دیگراز خانه‌ها رامورد تهدید قرار داده.

رئیس سازمان امنیت استانبول گفت:

شوروی برای ایجاد آشوب در ترکیه پول خرج میکند

خبرنگاران تاس میخواستند از دمونستراسیون دانشجویان عکس بردارند

۱٤ هزار نفر ازمحصلین استانبول دست بتظاهرات زدند

استانبول -خبرگزاری فرانسه - امروز رئیس سازمان امنیت استانبول گفت شوروی و کشورهای اقمار او پولهای زیادی برای ایجاد آشوب و اغتشاش درترکیه خرج میکنند.

وی افزود مخبرین خبرگزاری‌تاس هنگام دمونستراسیون دانشجویان در استانبول در صدد گرفتن عکس بر- آمدند.

رئیس سازمان امنیت استانبول همچنین گفت من دلایلی دردست‌دارم که‌عوامل شوروی وکشور های اقمار اودر صفوف دانشجویان رخنه کردند تااغتشاش بوجود آورند.

درروز های‌اخیر دیپلمه های‌مدارس که‌براثر کمی جابدانشگاه استانبول پذیرفته نشده‌اند دست به‌تظاهرات‌زدند وپلیس مجبور بمداخله شد.

تظاهرات در برابر اطاق رئیس دانشگاه صورت گرفت‌و پلیس برای حفظ جان‌رئیس دانشگاه مداخله‌کرد.

دانشجویان تقاضای استعفای‌پروفسور صدیق سامی عمری رئیس دانشگاه را میکردند.

امسال چهارده هزار نفر دیپلمه موفق نشدند بدانشگاه استانبول وارد شوند.

سفیر آلمان در مسکو برکنار میشود

اوبدون اجازه به‌خروشچف پیشنهادهائی کرد

بن - آسوشیتدپرس - ۱۳ نوامبر- دولت آلمان غربی امروز یادآوری کرد که ممکن است‌هانس کارول سفیر آلمان در مسکو به علت طرح‌پیشنهادهای بدون اجازه به‌خروشچف نخست‌وزیر شوروی برای حل بحران برلن از مسکوفرا خوانده شودو از کار خودبرکنار گردد.

سخنگوی وزارت خارجه آلمان غربی امروز اظهارداشت که‌سرنوشت هانس کارول پس از بازگشت‌نامبرده به‌بن که قرار است روز سه شنبه صورت گیرد معلوم خواهد گردید.

دکتر آدنائر صدراعظم آلمان‌غربی شخصا دستور داده‌است که هانس کارول هرچه زودتر از مسکو به‌بن بازگردد.

هانس کارول درهفته گذشته ضمن ملاقات خود باخروشچف پیشنهادهائی برای حل مسئله برلن داده بود که مورد موافقت دولت آلمان غربی نیست.

پاریس - آسوشیتدپرس - ۱۳ نوامبر - درك‌استیکر دبیر کـل سازمان دفاعی ناتو امروز به غرب تاکید کرد که در مذاکرات خود باشوروی درباره برلن کاملا مصمم و شکست ناپذیر باشد.

استیکر اظهار داشت که از این طریق یامیتوان به‌حل مسئله برلن نایل گردید ویا لااقل دربرابر مسئله مقاومت کرد.

استیکر افزود که علاوه براین عوامل دنیای آزاد غرب از لحاظ سیاسی نیز از روسیه محکم تـر است. در حالیکه رهبران‌کمونیسم به‌سروکله یکدیگر میکوبند غرب دراتحادیه بزرك ناتو متحد و یك پارچه است.

استیکر پس‌از آنکه مخالفت خودرا باهرگونه توافق سریع و سطحی بادولت شوروی در بـاره سرنوشت برلن اظهار داشت افزود که چنین توافقی ممکن است تنها به‌اندازه حکم اعدام که مدتی‌دچار تعلیق میشود ارزش داشته‌باشد.

این توافق موقتا به غرب کمك خواهد کرد امابرلن رانجات نخواهد داد.

استیکر گفت که به عقیده وی جنگی برسربرلن درنخواهد گرفت امااگر هم جنگی درگیرشودمسئله برلن علت بروز این جنك به‌شمار نخواهد رفت. بلکه تنها بهانـــه وفرصتی برای شروع جنك خواهد بود.

استیکر درپایان اظهار داشت که اگر روسها یك جنك اتمی‌رابرضد ممالك ناتو آغاز کند درسازمان دفاعی تجهیزات کافی برای جواب دادن به‌شوروی وجود خواهدداشت

اختلاف نظر

پاریس - یونایتدپرس - موریس کوودوموروبل وزیر خارجه فرانسه تائید کردکه اختلاف نظرهائی‌بین متحدین غربی درباره مسئله برلن وجود دارد.

تکذیب تغییر سیاست خروشچف

برلن - یونایتدپرس - ۱۳ نوامبر- رهبران آلمان شرقی امروزشایعات مربوط به‌تجدید نظر خروشچف درسیاست دولت شوروی را راجـع به‌مسئله برلن تکذیب کردند.

اخیرا از مسکو گزارش رسیده بود که دولت شوروی طرح چهارده ماده‌ای جدید وقابل انعطاف‌تـری برای مذاکره درباره سرنوشت آینده برلن باغرب تهیه کرده‌است

برکناری والتراولبریخت

روزنامه های‌برلن غربی‌نوشته‌اند که‌پس از پیدایش طرح جدید خروشچف رهبران کمونیست های سایر ممالك نیز اکنون پافشاری میکنند که والتر اولبریخت رهبر حزب کمونیست آلمان شرقی از کار برکنار گردد.

اتحادیه نیرومند

پاریس - رویتر - ۱۳ اکتبر - کندی رئیس جمهوری امریکاضمن پیامی که برای کنفرانس پارلمانی ممالك ناتو فرستاده تاکید کرده است که امریکا حداکثر مساعی خودرا برای ایجاد یك اتحادیه پرقدرت از کشور های غربی بکار خواهد برد.

سناتورالویس استار نماینده‌امریکا در کنفرانس پارلمانی ناتو پس‌از قرائت پیام کندی در کنفرانس درخواست کردکه ممالك ناتـــو سربازان باایمان تر و نیرومندترو مجهزتری برای دفاع از آزادی تربیت کنند.

محاکمهٔ دایر کنندهٔ شبکه دختران تلفنی

ورشو - خبرگزاری فرانسه- محاکمه پانزده نفرازکارمندان یکی از بزرگترین هتل های ورشو باتهام دائر کردن یك شبکهٔ بزرك دختران تلفنی آغاز گردید.

۲٦نفر زن بین سنین ۱۹تا ۳۰ساله بعنوان‌شهوددردادگاه حضور یافتند.

یکی از شهود در دادگاه اظهار داشت که مدیر هتل اطاق‌های هتل رابه‌محل ملاقات دختران جوان و مشتریان اختصاص داده بود.

یکی دیگر از شهود خاطر نشان ساخت در بین مشتریان خارجی کانادائیها وانگلیسها پول بیشتری میدادند.

وی افزود یك کشیش کانادائی بمن ۱٥هزار زلوتی داد.

آمریکا وانگلیس ازشوروی تقاضای‌تجدیدمذاکرات‌درباره آزمایشهای اتمی راکردند

لندن - آسوشیتدپرس -امریکا وانگلستان امروزازشوروی‌خواستند که‌بار دیگر مذاکرات را در مورد منع آزمایشهای سلاحهای اتمی‌و کنترل کامل این امر آغاز کنند.

هنوز معلوم نیست که شوروی به‌تقاضای امریکا وانگلیس پاسخ مثبت خواهد داد یانه ؟

هفته گذشته والرین زورین‌نماینده شوروی در سازمان ملل متحدخاطر نشان ساخته بود که امکان دارد در چهار چوب مسئله اجرای خلع سلاح کامل قراردادی درباره منع آزمایشهای سلاحهای اتمی بامضاء برساند.

از فرداصبح درسینماهای

دیانا - متروپل - حافظ

یك فیلم پرحادثه از مبارزه‌فرانسویها بامیهن پرستان الجزایر

سوپرمارکت وکافه تریا
فروشگاه پرمنان
خیابان پهلوی - بالای بولوار
شماره ۳٤۹ تلفن ٦۲٤۳٤

اطلاعات
سه‌شنبه بیست‌وسوم آبانماه ۱۳۴۰ـ شماره ۱۰۶۵۵

اسپارتاك، تاج را هم شکست داد!

باوجود مبارزه پرشور تیم تاج، درمسابقه دیروز

ساعت سه وربع بعد از ظهر دیروز چهارمین و آخرین مسابقه تیم فوتبال اسپارتاك ارمنستان شوروی‌با تیم تاج قهرمان باشگاههای تهران در حضور والاحضرت شاهپور غلامرضا پهلوی‌و متجاوز از بیست هزار نفر تماشاچی در استادیوم امجدیه‌انجام گردید و فقط با اختلاف یك پنالتی تیم تاج مغلوب اسپارتاك شد.

***

ساعت سه بعد از ظهر بازیکنان تیم فوتبال اسپارتاك از سمت راست جایگاه با لباسهای قرمز و سفیدبه زمین امجدیه وارد شدند و در مقابل جایگاه مخصوص مستقر گردیدند. پس از لحظه ای اعضای تیم فوتبال تاج با پیراهن های آبی و شورتهای سفید از سمت چپ جایگاه به میدان آمدند.

ابراز احساسات مردم نسبت به بازیکنان تاج بی‌سابقه بود. گوئی می‌خواستند با تشویقهای مکرر تاج را وادار بجبران شکست های گذشته بکنند.

مراسم معرفی قهرمانان هردو تیم بعمل آمد و آنگاه هدایا و دسته گلهائی‌بین نفرات دو تیم رد و بدل گردید.

بازیکنان هردو تیم دسته گلهای اهدائی را بین تماشاچیان تقسیم کردند و در وسط زمین چمن خودرا برای شروع مسابقه گرم نمودند. قضاوت مسابقه بعهده آقای داود نصیری محول شده بود و کمك‌داوران آقایان فیروزفر و صدری بودند.

شروع بازی

ساعت سه و یکربع بعد از ظهر، باسوت داور بازی آغاز گردید. توپ اول بازی در دست بازیکنان‌اسپارتاك قرار گرفت. همان لحظه شروع‌بازی یك حمله سریع روی دروازه تاج انجام شد. توپ در نزدیکی دروازه تاج «فول» شد. توپ زده شد و «اوت» گردید.

اولین کرنر

یکدقیقه از بازی گذشته‌بود«کرنر» روی دروازه تاج صورت‌گرفت.«کرنر» زده شد. دفاع تاج توپ‌را از دروازه دور ساخت و بلافاصله توپ روی دروازه اسپارتاك آمد و «کرنر» شد کرنر بوسیله گوش راست تاج زده شد. توپ روی پای محمود بیاتی کاپیتان قرار گرفت. شوت بسیار زیبائی روی دروازه اسپارتاك نمود. توپ از زاویه دروازه اوت شد.

سیل براه افتاد

بازی مجددا جریان یافت. پنجدقیقه از شروع بازی گذشته بود دومین کرنر روی گل تاج صورت گرفت. «کرنر» شوت شد ولی جمالی بافعالیت واز خودگذشتگی قابل تحسینی توپ را از دروازه دور ساخت. بازی‌ادامه یافت. بلافاصله توپ‌روی دروازه اسپارتاك زفت و روی خط ۱۸ قدم «فول» شد. جدیکار «فول» را زد یکی از دفاعهای اسپارتاك توپ را با سر «کرنر» کرد.

«کرنر»زده شد ولی نتیجه ای‌عاید فورواردهای تیم تاج نشد. در این لحظه توپی از گوش راست بوسیله بیگلریان روی دروازه تاج برده شد و با پاس بسیار زیبائی توپ روی پای بازیکن شماره ٦ اسپارتاك قرار گرفت. بازیکن اسپارتاك توپ رااز بالای دروازه شوروی «اوت» نمود. ده دقیقه از شروع بازی گذشته بود حمله بیشتر با تیم اسپارتاك بود. مرتبا شوتهای سریع روی دروازه‌تاج صورت می گرفت ولی دفاع تیم تاج اجازه هیچگونه موفقیتی به فور وارد های اسپارتاك نمیداد.

شانزده دقیقه پس از شروع بازی در نزدیکیهای دروازه تاج فولی بنفع اسپارتاك شد شماره ۷ اسپارتاك‌شوت نمود ولی اوت شد.

یك بازیکن اسپارتاك ازز‌مین اخراج شد

یك شوت عالی

در دقیقه نوزدهم بازی یك توپ با همکاری فورواردهای اسپارتاك روی دروازه تاج آورده شد. توپ بوسیله بیگلریان روی پای «سنتر» فوروارد اسپارتاك قرار گرفت. وی نیز بایك دیریبل زیبا توپ را محکم بسوی دروازه تاج شوت نمود. محمد بیاتی بایك حرکت سریع توپ‌را گرفت و دروازه تاج‌را از یك خطر بسیارشدید رهائی بخشید هنوز یکدقیقه از این لحظه پر هیجان نگذشته بود که‌شوت سریع و محکمی از طرف یکی از فورواردهای اسپارتاك روی دروازه تاج شد ولی بیاتی این بار هم با یك جهش عالی توپ را از دروازه خارج ساخت. داور مسابقه‌اینجا شوت را «هافساید» گرفت‌و بازی ادامه یافت.

خطر در کنار دروازه

بازیکنان اسپارتاك همه جلو کشیده بودند ودروازه تاج را بخطر انداخته بودند.

بازی تا دقایق سی و پنجم باحملات هردو تیم ادامه داشت در فواصل‌بازی گاهی اوقات حملاتی از طرف فوروارد های تاج روی دروازه اسپارتاك میشد ولی دفاع اسپارتاك‌نیز بیکار نبود. حملات فورواردهای تاج‌رادفع می کرد. رفته رفته بوقت خاتمه بازی نزدیك می شد فورواردهای تاج تصمیم گرفته بودند در این نیمه بازی‌موفقیتی برای تیم خود کسب نمایند به‌حرارت بازی خودافزوده بودند. حملات‌مداومی روی دروازه اسپارتاك آغازکرده‌بودند. دفاع اسپارتاك‌قدری خشن شده بود وفورواردهای تاج را بزمین میزد و فولهائی در اطراف دروازه اسپارتاك

بقیه در صفحه ٦

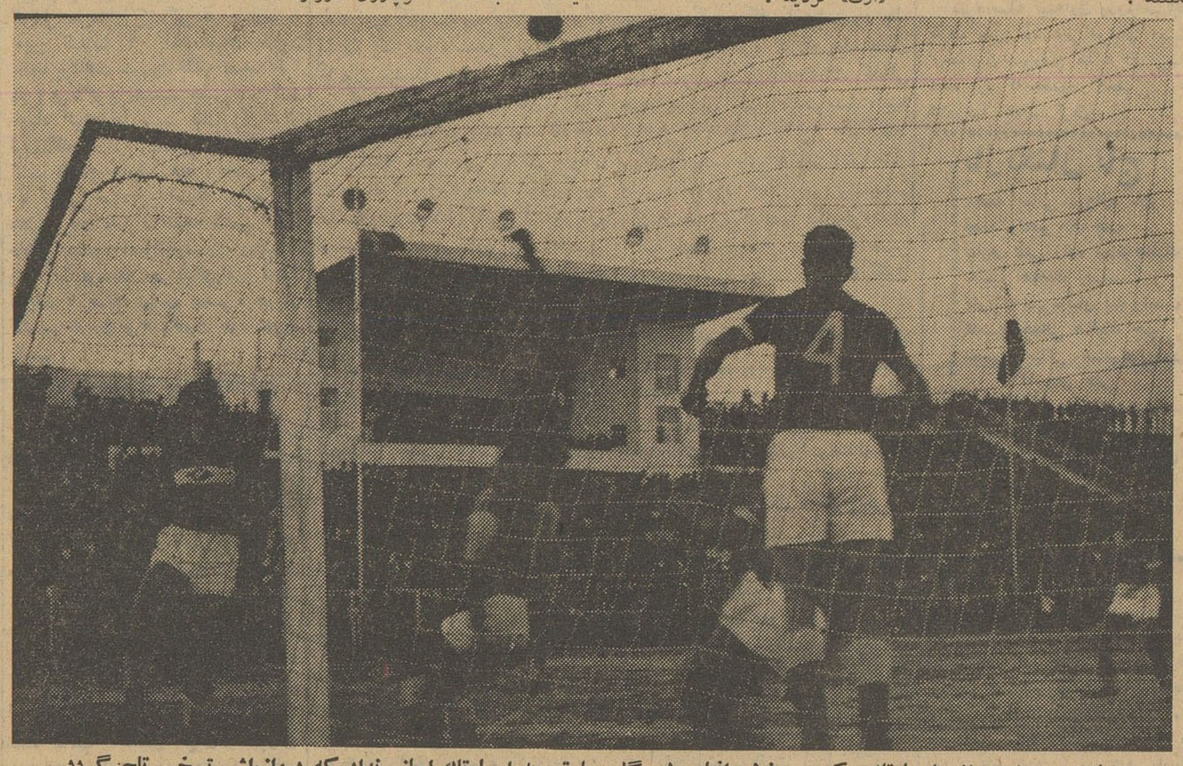

دربازی دیروز دروازه اسپارتاك مکرر بخطر افتاد ولی گلر با تجربه اسپارتاك اجازه نداد که دروازه‌اش تسخیر تاج گردد. عکس بالا هنگامیست که «کرنر» شوت شده و بازیکنان تاج‌میخواهند با سر کمکی بشوت کرنر نمایند ولی باز هم دروازه‌بان اسپارتاك زودتر از حمله کنندگان توپ را بدست می‌آورد...

کرسی آزاد دانشجو

ضرابیان، دانشجوی دانشسرایعالی گفت:

مبارزه دانشجویان دانشسرایعالی رنك سیاسی ندارد

آیت، دانشجوی علوم اجتماعی ازانتخابات‌کانون دانشجویان اصفهانی انتقادکرد واعلام نمود:

کسانیکه انتخاب شده‌اند نماینده مانیستند!

یازدهمین جلسه کرسی آزاددانشجو درساعت ٦وسی دقیقه بعد از ظهر یکشنبه این هفته با حضور گروه کثیری از دانشجویان دختر و پسر در محل باشگاه اطلاعات تشکیل شد ابتدا رئیس جلسه گفت:

از دوستان عزیز خواهش میکنم که ازابراز احساسات شدیدبرای‌آقایان ناطقین خود داری بنمایند وخواهش میکنم آقایان‌وقت بگیرندو جواب بدهند البته صحبتهائی در اینجا می شود عده‌زیادی ممکن است مخالف ویا موافق باشند اگر مخالف‌هستیم ساکت می نشینیم و گوش میکنیم و بعد جواب میدهیم و اگر موافق هستیم تشویق نمیکنیم چون بایستی در عمل تشویقشان بکنیم. آقایان ضرابیان وآیت‌برای صحبت قبل از دستور نام نویسی کرده‌اند، ازآقای آیت‌دانشجوی علوم‌اجتماعی خواهش میکنم شروع کنند:

آقای آیت گفت: صحبت امروزمن راجع به انتخابات است البته‌نه انتخابات مجلسین بلکه انتخاباتیکه درکانون دانشجویان‌اصفهانی‌صورت گرفته است.

انتقاد ازخود

من برای اولین بار میخواهم از خودمان انتقاد بکنم ما همیشه در اینجا از انتخابات‌ازمطبوعات و غیره انتقاد میکردیم ولی بنده امروز از خود دانشجویان واز خود من انتقاد میکنم.

بقیه در صفحه ٦

کرسی آزاد انجمن های‌محلی در باشگاه اطلاعات

در ساعت پنج بعد از ظهر روز گذشته‌پنجمین جلسه کرسی آزاد انجمن های محلی تهران در سالن جدیدباشگاه اطلاعات «خیابان خیام» با حضور بیش از پانصد نفر از معتمدین محلات تهران تشکیل گردید. در این جلسه آقایان دکتر اعتمادیان معاون وزارت بهداری، احمد نفیسی معاون شهرداری، سرهنك وثیق رئیس راهنمائی و رانندگی، سرگرد بهروزی معاون‌راهنمائی و رانندگی، خسرو فرهادپور مدیر کل امور شهر، سرهنك اشیدری رئیس کشتارگاه و جمعی دیگر از نمایندگان سازمان های دولتی بدعوت موسسه‌اطلاعات شرکت داشتند.

ابتدا آقای عباس مسعودی مدیر اطلاعات جلسه‌را افتتاح کرد و سپس بترتیب آقایان ویژه، معیری، دکتر فریور، شمس، عباسی، حدادی، موسوی، شارق، سرهنك وثیق، دکتر اعتمادیان، فرهادپور، احمدنفیسی درباره مسائل مختلف آب اسفالت ذغال راهنمائی ورانندگی و اقدامات شهرداری و بهداشت کودك ووظایف وزارت بهداری صحبت کردند. ساعت هشت جلسه‌پایان یافت. مشروح مطالب جلسه مزبور بتدریج درشماره‌های آینده چاپ خواهد شد.

پزشکان درباره بیماری مرموزی‌که نیمی ازمردم‌تهران‌را مبتلا ساخته است نظر میدهند:

سرماخوردگی است یابیماری مرموز؟!

این‌مهمان ناخوانده:

- آیا خطرجانی دارد؟
- آیا باآزمایشات اتمی مربوط است؟
- آیا راهی برای جلوگیری از آن‌وجود دارد؟

اینروزها منزلی نیست که یکی دونفر از ساکنان آن دچار سرما خوردگی نشده باشند. اما سرما خوردگی چیزی نیست که مردم آن را نشناسند و از ابتلاء به‌آن‌دچار نگرانی نشوند. امسال طبق‌معمول بافرارسیدن پائیز و سرد شدن هوا سرماخوردگیهای عادی و ناخوشی های کوچك شیوع پیداکرد اما چیزی که باعث مهم شدن موضوع شده‌است اولا کمردرد و ناراحتی های ریه و سایر علاماتی است که مردم درسرماخوردگی عادی انتظار مشاهده آن را ندارند وثانیاهمزمانی این ناراحتی ها با انفجارات آزمایش بمب‌های اتمی است.

بدون تردید مملکت ماکه نسبتا بمیدان آزمایش های اتمی شرق نزدیك است بیشتر باآثار سوء«رادیو اکتیویته» همسایگی دارد و همین مجاورت و آلودگی هوا ممکن‌است سبب بروزناخوشیها و عوارض مخصوصی بشود. وقتی این سرما خوردگی سمج بصورت همه گیر «اپیدمی» بمیان مردم افتاد عده ای هم معتقدشدند که شیوع این‌مرض باآزمایش‌های اتمی بی‌ارتباط‌نیست. همین فکر عده‌ای را ناراحت کرد که‌مبادا این بیماری و اگیردارخطر جانی داشته باشد و خلاصه هرکس بفکر افتاد که درباره این مرض اطلاعات بیشتری بدست بیاورد. بدنبال این علاقه عمومی، بااستفاده از نظریات سه پزشك متخصص مطالبی را برای شما گردآوری کردیم که بتمام یالااقل اکثر سئوالات شما در باره این سرما خوردگی پاسخ میدهد و راه مبارزه باآنرانشان میدهد. این سه پزشك متخصص آقای دکتر بسیطی‌مشاور بهداشتی، آقای دکتر عمادیان متخصص‌بیماریهای کودکان وآقای دکتر نظری متخصص بیماری های واگیردار هستند.

آنفلوآنزاست!

آقای دکتر بسیطی میگوید:

اینروزها اکثرا بیمارانیکه بمن مراجعه میکنند از یك حالات و ناراحتی‌های مشابهی شکایت‌میکنند که من آن را «آنفلوانزا» تشخیص میدهم. آنفلوانزائی که توام با عوارض ریوی‌است و البته باگریپ های فصلی تفاوت‌هائی‌دارد. حساسیت درمقابل سرماهم علت قابل‌توجهی برای این ناراحتی است. همانطور که عده‌ای نسبت بگرما حساسیت دارند و مثلا آب گرم حمام باعث می‌شود که تنشان کهیر بزنند، عده‌ای هم نسبت بسرماحساس‌هستند و بمجرد تغییر هوا دچار اینگونه ناراحتی‌ها می‌شوند.

نشانه‌های بیماری:

بیماری شایع فعلی بسادگی از روی علاماتش شناخته‌میشود. مریض های مبتلا باین ناخوشی تب‌میکنند، ازبینی آنها آب میریزد. سرفه میکنند وگلودرد، کمردردواستخوان درد سختی عارضشان می‌شود. به علاوه بسیار ضعیف می‌شوند وهمین مطلب به‌پیشرفت بیماری کمك‌میکند. این علائم را من خوب میشناسم. چون همین الان خود منهم گرفتار این بیماری هستم و بااین عوارض مشغول مبارزه‌ام.

بقیه در صفحه ۱۳

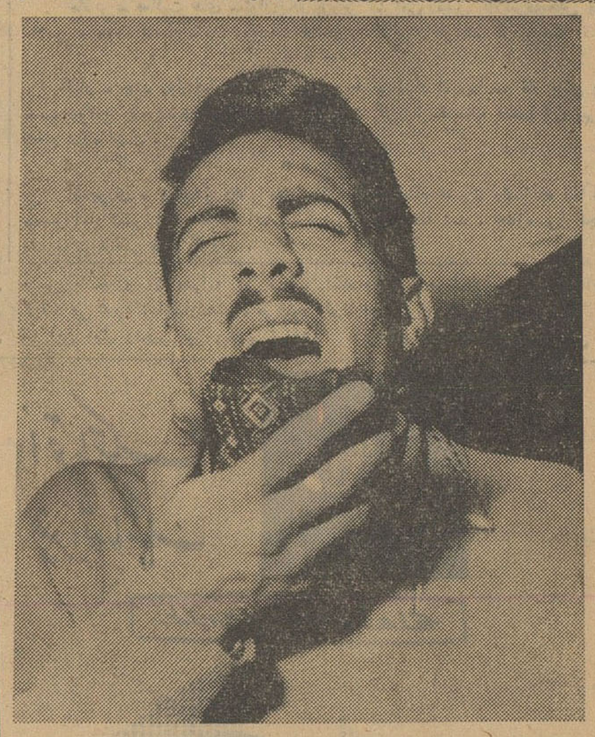

نیمی ازمردم تهران، باین بیماری مرموزمبتلا شده‌اند...

اعلام خطر!

دست ندهید ـ بمیان مردم نروید استراحت کنید!

درمان
روماتیسم
مطب دکتر مهندس
خیابان یوسف آباد ایستگاه‌ایران

از یك قطره تا یك خزینه آبگرم
هر مقدار آب گرم بخواهید
دوئوترم در اختیار شما میگذارد
DUO-THERM
ابتکارات بیسابقه‌ای در مدلهای جدید آب گرمکن
دوئوترم از نوع گلاس لاین بکار رفته است
واز رسوب املاح آب در بدنه منبع جلوگیری مینماید.
DUO-THERM
نمایندگان انحصاری: شرکت سهامی فیروز ـ خیابان سعدی
دکان آگهی زیبا
محل فروش ـ فروشگاه شرکت سهامی فیروز ـ خیابان‌سعدی ـ فروشگاه تلویزیون ایران خیابان تخت جمشید تلفن ۴۷۸۴۵

بفروش میرسد
مقدار زیادی اثاثیه و لوازم بیمانکاری و قطعات یدکی جهت فروش فوری موجود است. فهرستهای کاملی که محلها را نشان میدهد با مراجعه بشرکت کانستراکتورز ـ جان براون ـ ساختمان امینی ـ خیابان فردوسی ـ طهران داده خواهد شد.
کلیه پیشنهاد ها باید کتبا در پاکتهای ممهور که پشت آن نوشته شود مربوط بلوازم میباشد ارسال گردد
۱ـ۳ آ ـ ۲۷۴۷۴

سینما آسیا ـ اصفهان
بزرگترین و پرخرج ترین فیلم عالم سینما
اسپارتاکوس
نمایشگر میلهل

حراج درخت میوه ـ چنار وکاج
۷۴ نوع نهال میوه داخله وخارجه پایه بذری دوساله و سه ساله باقید تضمین ازهمه جاارزانتر ۱ـ جنب بیمارستان کرج کشاورزی مظاهری ۲ـ مقابل کشتارگاه کرج کشاورزی مظاهری ۳ـ دفتر خیابان کشاورزی مغازه شارعی ٤ـ تهران تخم گل فروشی تقوی

پمپ شناور سومو
SUMO SUBMERSIBLE PUMPS
ساخت مشهورترین کارخانجات انگلستان
عالیترین پمپ شناوری که درجهان ساخته شده است
دارای ساختمان تمام برنزی زنگ نزن
وشخصات منحصر بفرد در دنیا
باندازه های یک الی ۶ اینچ
وارتفاع الی ۳۰۰ متر
نمایندگی درایران: ارسطوزاده ـ خیابان فردوسی شماره ۵۶۲
شعبه: خیابان شمیران ـ ایستگاه عوارضی شماره ۶۳۱
دکان بدیت

انتقاد

دکتر حسن صدر حاج سید جوادی

دیپلمه‌ها و داسکده‌ها

روز گذشته چند تن از دانشجویان رشته ادبیات در اداره روزنامه یکی از مشکلات و یا بقول خود آنهایکی از تبعیض هائی را که بنظرشان میرسید با من در میان نهادندو تقاضا کردند نسبت باین مسئله بذل‌توجه شود و اساتیدمحترم آنراموردبررسی قرار دهند .

از سال تحصیلی جاری طبق‌تصمیم قرار بر این شده است که دیپلمه های طبیعی و ریاضی را هم درکنکور دانشکده ادبیات شرکت دهند .دیپلمه های ادبی معتقدند که این تصمیم حق آنها را تضییع کرده است .

واما دلایل آنها :

در بعضی ازکشور هامثل فرانسه هرکس دارای هر دیپلمی باشد (دیپلم کامل متوسطه) اعم‌ازعلمی و ادبی می تواند در هر دانشکده ای که مایل باشد حتی بدون کنکور نام نویسی کند ولی نباید فراموش کرد که در این کشور ها رشته هااز سیکل اول بیعد جدا نمی شوند بلکه تا کلاس پنجم متوسطه همانطور که سابق در ایران عمل می شد برنامه‌ها یکی است و بر خلاف برنامه فعلی کلاس ها ازسال چهارم متوسطه به شعبه های مختلفه تقسیم نمی شود . بنابراین چون فقط یکسال دانش آموزان در رشته ادبی یاعلمی تحصیل کرده اند و تفاوت زیادی با یکدیگر ندارند ورود آنها در هر یك از دانشکده ها آزاد است . از طرف دیگر این امتیاز بطور مساوی بکلیه دانشجویان داده شده است .

اما در ایران بدیپلمه های علمی حق شرکت در کنکور ادبیات داده شده ولی بدیپلمه ادبی حق شرکت‌در هیچیك از کنکور ها داده نشده‌است وبباید هم داده شود .

موضوع دیگر آنکه اگر در برخی از کشور های خارجی بدانش‌آموزان اجازه داده می شود در هر دانشکده ایکه مایل هستند نام نویسی نمایند اختلاف آنها در رشته های تحصیلی فقط یکسال است نه سه سال .

اکنون دانش آموزان پس ازپایان تحصیلات دوره اول یکی از رشته‌های مورد علاقه خودرا انتخاب کرده در آن رشته ادامه تحصیل می دهند .

برنامه و مواد این رشته ها با یکدیگر تفاوت فاحش دارد مثلا در رشته ادبی هفته ای شش ساعت‌عربی تعلیم داده می شود همچنین عروض‌و قافیه و بدیع و تاریخ و جغرافی و تاریخ ادبیات و دستور زبان فارسی وروانشناسی و زیبا شناسی و فلسفه و اخلاق (بطور مفصل)تدریس می شود . بدین ترتیب کسی که‌می خواهد به تحصیلات خود در دانشکده ادبیات ادامه دهد آمادگی کامل پیدا می کند .

پس قبول فارغ‌التحصیلان رشته های طبیعی و ریاضی که برنامه هاو دروس دیگری از قبیل فیزیك‌و شیمی و فیزیولوژی و مثلثات وجبروهندسه وغیره خوانده اند در دانشکده‌ادبیات بهیچوجه با منطق و عقل مطابقت ندارد .

موضوع دیگر آنکه دیپلمه های طبیعی وریاضی اگر ذوق‌و علاقه ای بدروس دانشکده ادبیات داشتند در رشته طبیعی وریاضی‌درس‌نمیخواندند طبق مقررات دانش آموزانی که معدل آنها در امتحانات سال سوم دبیرستان در دروس ادبیات از ۱۲ کمتر باشد حق ورود برشته ادبی را ندارند و باید برشته های دیگری که نمره دارند بروند ولی بهمین‌دانش آموزان پس از گرفتن دیپلم اجازه‌داده می شود در کنکور ادبیات شرکت کنند .

در مقابل تمام این حرفها ودلایل صحیح جواب داده می‌شود که آنها هم در کنکور شرکت‌می‌کنند و دیپلمه های ادبی هم شرکت می کنند ، کسانیکه سواد بیشتری داشته‌باشند پذیرفته می شوند !

این استدلال سفسطه ای بیش نیست . زیرا اولا تنها گذراندن‌کنکور شرط ورود بدانشکده ها نیست چه اگر اینطور بود باید همه حتی آنهائی هم که دیپلم ندارند در کنکور شرکت کنند و هرکس سواد بیشتری داشت وارد دانشکده ها شود .

ثانیا اگر باین استدلال ایمان دارند اجازه دهند دیپلمه های ادبی هم در کنکور سایر دانشکده ها شرکت کنند !

ثالثا در کنکور از مواد مختلفه امتحان نمی شود ، مانند درس قرائت فارسی و دستور و عروض وقافیه و بدیع و بسیاری از دروس دیگر .

بنابراین ممکن است کسانی در کنکور ادبیات قبول شوند که از این دروس حتی یك کلمه ندانند . باتوجه بموارد بالا و موارد دیگری که مجال بحث آنها نیست دانشجویان رشته ادبی و داوطلبان‌ورودبدانشکده‌ادبیات تقاضا داشتند نسبت بمطالب آنها توجه دقیق مبذول گردد و در تصمیم قبلی تجدید نظر شود .

گفتگوی مردم

امتحانات متفرقه

داوطلبان امتحانات سال سوم - متوسطه متفرقه مینویسند چون در طرح سئوال هندسه بگواهی تمام معلمین ریاضی پایتخت متاسفانه - استعداد دانش آموزان کلاس سوم‌در نظر گرفته نشده بنحوی که دشواری آن حتی بر ممتحنین امتحانات نیز پوشیده نبود لذا استدعا داریم اگر انجام مجدد امتحان این درس برای مسئولین مقدور نیست مقرر گردد در این درس فقط امتحان شفاهی بعمل آید .

اجناس فروشگاه

آموزگاران فرهنك ملایر مینویسند چون‌با انتشار موضوع پرداخت پنجهزار ریال حقوق به‌آموزگارانیکه کمتراز این مبلغ دریافت میداشتند فقط‌موجب گرانی مایحتاج زندگی در بازارشده باین کیفیت ، تمام مبلغ مزبور یکجا پرداخت نمیشود بلکه نصف آنرا ملزم و ناگزیر هستیم جنس غیر لازم بابهاء گرانتری نسبت ببازار آزاد از فروشگاه دارائی بخریم لذا تقاضامی کنیم یاتمام حقوق یکجا پرداخت‌گردد ویا از پرداخت این اضافه بترتیبی‌که فعلا جریان دارد و نتیجه عکس ازآن حاصل میشود اصولاخودداری وحقیقت واقعه را بوسیله جراید ورادیو اعلام نمایند تا بلکه بتوانیم جلب ترحم از کاسب بازاری و طلبکاران خود نموده باشیم .

تقاضای عودت بمحل‌خدمت

آقای میرزا حسن جلالی‌ساکن قریه آشنانه دهستان سملقان حوزه شهرستان بجنورد مینویسد پسرم بنام گروهبان ۲ محسن جلالی که آموزشگاه دیده ومدت ده‌سال در هنك ژاندارمری‌بجنورد انجام‌وظیفه مینمود کفیل‌خرج عیال‌وچهار طفل ومادر و پدر پیر ۶۳ساله‌اش بود از سال گذشته باهواز انتقال یافته‌از کمك باین عائله محروم واز طرفی او که‌مدتها درهوای بجنورد بزرك شده طاقت تحمل هوای سوزان خوزستان را ندارد وتقاضا میکنم برای سرپرستی‌این عائله هفت‌نفری پسرم رابه‌هنك بجنورد عودت‌دهند

خیابان طبرستان

ساکنین خیابان طبرستان واقع در خیابان شاهپور مقابل گذروزیر دفتر از شهرداری وبرزن مربوط تقاضا می نمایندیا بزودی این خیابان پر عبور و مرورا اسفالت کنند ویا از عبور وسائل نقلیه جلوگیری نمایند تا از شر گردو غبار اتومبیلها و سایروسائل نقلیه درامان باشند .

تصدیق دوچرخه سواری

آقای کیهان مدیرزاده مینویسد چون دانش‌آموزان وقت برای گرفتن تصدیق دوچرخه ندارند واز طرفی دوچرخه برای بموقع رسیدن بکلاس درس از ضروریات اولیه آنها میباشد مقتضی است اداره محترم راهنمائی ورانندگی‌مامورینی بدبیرستانها اعزام دارد تامحصلین که‌از عهده امتحانات لازمه‌برآمدند باخذ گواهینامه دوچرخه سواری نائل گردندوهنگام‌حرکت درمعابر دچار بازخواست مامورین تامین عبور ومرور نشوند .

رئیس فرهنك ابرقو

از ابر قو فرهنگیان بخش‌پهناور ابرقوتلگراف میکنند رئیس‌فرهنك آباده بمحض وصول شکایت‌بابرقو آمده مرد شریف وخوش سابقه‌ای مثل آقای مسیح درخشان را که‌بر گزیده خود ما بود در راس فرهنك ابرقوگماشته ابلاغ اورا صادر کرد انتظار میرود با بی نظری و صحت عمل و قدرت کامل بخدمت مردم مشغول باشد.

حق لیسانس دبیران

دبیران فرهنك اصفهان‌تلگراف میکنند که‌باعنایات‌خاصه‌اعلیحضرت همایون شاهنشاه نسبت به‌طبقه فرهنگی وتوجه وزارت فرهنك‌برفاه معلم اکنون مدت هفت‌ماه میگذرد که حق لیسانس ماپرداخت نشده‌و گفتگوئی نیز درمیان نیست البته دوهزار ریال درماه‌رقم‌ناچیزی است ولی نباید انکار نمود که‌در زندگی معلم‌تاثیربسزائی‌دارد علی‌الخصوص که‌چندین‌ماه‌بتعویق بیفتدلذااستدعا داریم‌دستورفرمایندلااقل درپرداخت این مستمری ناچیز اهمال‌رواندارند

دستمزد کارگران ساده

از اصفهان مینویسند عده‌ای از کارخانجات ریسندگی و بافندگی اجرت عمله و کارگران‌ساده‌راروزی ۳۵ الی ۴۰ ریال پرداخت میکنند که چون با گرانی سرسام آورفعلی مطابقت نمیکنداز وزارت کارتقاضا میشود دستمزدی‌تعیین گردد که کفاف هزینه ضروریات اولیه زندگی را بدهد.

مبارزه دانشجویان دانشسرایعالی

بقیه از صفحه ۵

ضرابیان

آیت

انتخابات کذائی

در بین دانشجویان اصفهانی قرارشد یك کانونی تشکیل بشود و هر چه دانشجوی اصفهانی در تهران ودر دانشگاه هست دور هم جمع بشوند و یك هیئت مدیره‌ای انتخاب بکنند البته این کانونها بسیارخوبست‌برای اینکه یك عده دانشجوئی که دریك کانون متشکل بشوند اینهامیتوانند در آبادانی شهر خود شان کمك بکنند میتوانند در پیشرفت کارخود شان کمك بکنندولی اینکار بایداز روی یك اصول‌وقواعدی انجام‌بگیرد متاسفانه‌درتشکیل کانون‌دانشجویان اصفهانی عده‌ای منظورهای خاصی داشتند و یك انتخاباتی انجام دادند که روی انتخابات کذائی را سفید کردند .

کنترل ونظارت

در هر انتخاباتی بعضی‌چیزهاست که باید رعایت بشود مثلا دراینگونه انتخابات اصولا باید محل وتاریخ انتخابات یك کانون یا یك هیئتی که انتخابات در آن میشود معلوم باشد متاسفانه در این انتخابات‌محل وتاریخ آن معلوم نبود .موضوع‌دوم اینست که کاندیداها باید بتوانند راجع بخودشان تبلیغ بکنند عقایدو افکارشان‌رابگویند ولی‌آن‌عده‌ای که خودشان را پیشقدم کرده بودند بدون اینکه نمایندگی از طرف کسی داشته باشند اینها وقتی کاندیداهای خودشان را خوب معرفی کردندنوبت دیگران که رسید میگویند دیگر وقت تنك استو نمیشود کاندیداها معرفی شوند موضوع دیگر اینکه بایستی در یك انتخابات کنترل و یك نظارتی باشد یعنی معلوم باشد چه اشخاصی واجد شرایط هستند کارت و شناسنامه دیده بشود تعرفه داده بشود ووقتی که رای‌داده شد آن تعرفه باطل بشود که‌شخص مجددا نتواند رای بدهد ولی دراین انتخاباتیکه ما دیدیم (باصطلاح انتخابات) نه تعرفه‌ای د رکار بودو نه کارت و شناسنامه هر کسی که میخواست وارد بشودنه معلوم بود اصفهانی است و نه غیر اصفهانی‌نه معلوم بود دانشجو است و یا غیر دانشجو . هیچکدام از اینها معلوم نبود بعد هم یك مقداری‌اوراق بین افراد پخش کردند بدون‌اینکه‌معلوم شود بچه کسی چندتا ورقه داده‌شده است دو تابیکنفر و سه تا بیکنفرهر چه خواستند وآخر بارهم آن عده‌ای که خودشان انتخاب شدندخودشان آراءرا خواندند واستخراج کردند و بعد هم اعلام کردند که بله ما هیئت مدیره دانشجویان اصفهانی هستیم .

نماینده نیستند

با همه این‌تقلب ها آراء آنها بین ۱۵الی ۴۶ رای بود که میدانیم دانشجویان اصفهانی در دانشگاه تهران لااقل ۸۰۰نفر هستند وکسی که بین ۱۵ الی ۴۶ رای بیارد مسلما نمیتواند نماینده ۸۰۰نفر دانشجو باشد البته جریان آن مفصل استو بعد ممکن است بنده راجع به آن صحبت بکنم‌ولی چون‌وقت من‌محدود است اینرا خواستم بگویم که از طرف عده زیادی از اصفهانی هابمن گفتند که اعلام کنم ما چنین کانونی را برسمیت نمیشناسیم برای اینکه انتخابات این کانون قلابی است و آقای رئیس دانشگاه وسایر مراجع رسمی هم باید متوجه این موضوع باشند که چنین افرادی نیایند باسم کانون اصفهانی ها صحبتهائی‌بکنند وسوء استفاده هائی بنمایند .

دولت ودانشجو

انتقادی که من میخواستم از این موضوع‌بکنم اینستکه ماطبقه‌دانشجو همیشه دم از آزادی انتخابات‌میزنیم ولی متاسفانه با این عمل بنده خودم خیلی مایوس شدم برای اینکه اگر این افراد بیایند وزمامدار بشوند خیلی مفتضح تر از آن‌انتخابات‌انجام خواهند داد لااقل‌آن انتخاباتی که دولت انجام میدهد یك هیئت‌نظاری هست و کسی که وارد میشود یك تعرفه‌ای میدهد و تعرفه بعدا باطل میشود ولی در این انتخابات کذائی هیچکدام از اینها رعایت نشد .البته من در این جلسه تا این حد اکتفا میکنم‌وآن‌دسته‌ای که‌این‌اقتضاحات را ببار آوردند فعلا معرفی نمیکنم ولی در صورتیکه‌اینها بکارخودشان ادامه بدهند بعدها در پشت همین کرسی بعضی مطالب را خواهم گفت

جبهه ملی نبود

ناطق بعدی آقای ضرابیان‌دانشجوی دانشسرایعالی بود . وی گفت‌نظربه اینکه بنده در دو هفته اخیر برای دیدارخانواده‌ام‌به‌خوزستان مسافرتی نموده‌بودم لازم دانستم اثرات نیکوی بیاناتی که از این کرسی راجع بفشار کنسرسیوم نفت بکارگران واخراج آنها در بین طبقات مختلف مردم جنوب بجا گذاشته باطلاع‌برسانم ولی قبل از اینکه وارد این موضوع بشوم مطلبی را به اطلاع‌میرسانم همانطوریکه دانشجویان‌محترم‌اطلاع دارند یکماه بود دانشجویان‌دانش سرایعالی بعلت اینکه آئین نامه امتحانات مشکل بود نتوانسته بودند در امتحانات موفقیت پیدا کنند و شورای دانشسرادر نظر داشت که تعهدی از دانشجویان بگیرد و آنها را با ارفاق ثبت نام نماید ولی‌دانش جویان زیر بارنرفتند ودر نتیجه‌مدتی از تحصیل محروم ماندند در این مدت بارها بنده و خود دانشجویان که برای ثبت نام فعالیت مینمودند اعلام داشتند که مبارزه آنها جنبه صنفی دارد و بهیچ دسته سیاسی بستگی ندارد واصولا این موضوع رنك سیاسی ندارد و در اثرپایداری خود دانشجویان و مساعدت پاره‌ای از جراید و استادان شرافتمند دانشسرایعالی این موضوع حل‌شد واز ۱۸۰ دانشجو ثبت نام بعمل آوردند ولی متاسفانه امروز در دانشسرایعالی اعلامیه‌ای‌منتشرنموده بودند که جبهه ملی برای‌دانشجویان فعالیت نموده و در اثر پشتیبانی‌این جبهه از دانشجویان ثبت نام بعمل آمده و خواسته‌اند از این موضوع که کاملاجنبه صنفی داشته مانند مجلس ترحیم و غیره از آن بهره - برداری سیاسی‌بنمایند درصورتیکه اینطور نبوده هیچ دسته سیاسی‌حتی جبهه ملی در اینکار دخالتی نداشته و بنده صددرصداین موضوع را تکذیب‌مینمایم‌عمل اینهادانشجویان را بشدت عصبانی نموده است وبا توجه به‌این‌که هنوزوضع‌دانشجویان روشن نیست و به آنها کارت موقت داده‌اند واز آنها تعهد گرفته‌اند معلوم نیست این دسته سیاسی چگونه بخود اجازه میدهد سرنوشت اینهارا تغییر داده و بازیچه امیال خودشان بنمایند بنده‌از پشت این تریبون‌اعلام میدارم‌مبارزه‌دانشجویان بلاتکلیف دانشسرایعالی‌همانطوریکه قبلا اعلام شده بود کاملا جنبه صنفی داشته و بهیچ‌دسته سیاسی بستگی نداشته و فقط در اثرپایداری و همبستگی دانشجویان این موضوع حل‌شده است وقسمت دوم بیانات بنده مربوط بفشار کنسرسیوم نفت بکارگران و تعداد کارشناسان‌است که در هفته آینده صحبت خواهم کرد .

دنباله مذاکرات یازدهمین جلسه کرسی آزاد دانشجودر شماره‌آینده

اسپارتاك ، تاج را هم شکست داد

بقیه از صفحه ۵

صورت‌می گرفت ولی نتیجه ای عاید تیم‌تاج نمی شد .

بازی با حرارت خاصی‌تا پایان‌نیمه اول ادامه داشت .

سرانجام نیمه اول مسابقه‌با نتیجه صفر بر صفر بنفع طرفین خاتمه‌یافت وبازیکنان برای استراحت از زمین خارج شدند .

بازیکنان خوب

در این نیمه از بازی فورواردهای تیم تاج جدیکار ، کوزه کنانی بسیار خوب بازی کردند و در بازی دفاع فعالیت رنجبر ، عارف جمالی ، محمود بیاتی و گلر تیم تاج قابل تحسین بود .

«درارنج» نیمه اول بازی‌گوش راست تاج لئون کورایان بود این بازیکن همان است که در مسابقه‌تیم ارامنه تهران‌موفق بزدن یك گل به‌تیم ارامنه اسپارتاك شده بود.

هدیه سرپرست تیم‌اسپارك

در فاصله نیمه‌اول ودوم مسابقه از طرف سرپرست‌تیم فوتبال اسپارتاك ارمنستان شوروی هدیه ای زیباتهیه شده بود که‌بحضورولاحضرت هیور غلامرضا تقدیم گردید .

بازیکنان تاج

محمد بیاتی دروازه بان
محمد رنجبر بك چپ
عارف قلی زاده سنترهافبك
حبیبی هافبك راست
کارنیك قهرمانیان بك راست
کامبیز جمالی هافبك چپ
محمود بیاتی سنترفوروارد (کاپیتان تیم)
نادر افشار بغل راست
یرج حاتم گوش راست
پرویز کوزه کنانی بغل‌چپ
بیوك جدیکار گوش چپ
افراد رزرولئون. طیورچی ومهاجرانی بودند

شروع نیمه دوم

ساعت چهار و ربع با سوت داور نیمه دوم‌بازی آغاز گردید بازیکنان اسپارتاك ابتدا برای کسب موفقیت با حرارت بیشتری بازی می کردند . چندین حمله شدید روی دروازه تاج شد ولی کلیه حملات بوسیله دفاع آهنین تاج خنثی می شد بازیکنان اسپارتاك از اینکه تا این لحظه از بازی هیچگونه موفقیتی کسب نکرده بودند عصبانی بنظر می رسیدند و بخشونت بازی خود افزوده بودند . همکاری و پاسهای سریع و بدون خطای بازیکنان‌تاج ،بازیکنان‌اسپارتاك را کلافه کرده بود .

توقف بازی

دراین‌لحظه یکی‌ازبازیکنان‌اسپارتاك ازخارج واردزمین‌شد وقصد تعویض داشت ، داور مسابقه اجازه تعویض بازیکن‌را نداد ، زیرا قبلا توافق‌شده بود که هر تیم بیش از دو بازیکن تعویض نکند . پس از مدت توقف بازی کاپیتان تیم تاج موافقت نمود که طرفین هرچند نفر بازیکن که بخواهند می توانند تعویض نمایند و بازی ادامه یافت .

پنالتی و اولین گل

۱۴ دقیقه از شروع بازی گذشته بود ، یك موقعیت خطرناك در مقابل دروازه تاج پیش آمد ، رنجبر دفاع تاج با یك حمله خطرناك توپ را از دروازه دور ساخت ، داور مسابقه حمله رنجبررا خطا محسوب نمود و پنالتی گرفت . پنالتی بوسیله بازیکن شماره ۲ اسپارتاك دفاع زده شد و گل شد . توپ بوسط زمین آمد و مسابقه ادامه یافت . بازیکنان تاج از وقوع این‌حادثه عصبانی شده‌بودند وبفعالیت خود برای جبران شکست افزودند و چندین حمله مداوم روی دروازه اسپارتاك کردند .

اخراج بازیکن

در حملاتی که فورواردهای تاج‌روی دروازه اسپارتاك می نمودند یکی از دفاعهای اسپارتاك(شماره ۳) فول خطرناکی انجام داد و با اخطارداوراز زمین مسابقه خارج شد ودنباله‌مسابقه را تیم اسپارتاك با ده نفر ادامه داد.

کارنامه اسپارتاك در مسابقه تهران

۱- اسپارتاك با دارائی ۲ برهیچ‌بنفع اسپارتاك
۲- اسپارتاك با ارامنه تهران ۳ بر یك بنفع‌اسپارتاك
۳- اسپارتاك با شاهین ٤ بر هیچ بنفع اسپارتاك
٤-اسپارتاك با تاج ۱ بر هیچ‌بنفع اسپارتاك

خیمه شب بازی

لحظه ای از شروع بازی گذشته بود ، یك فول روی خط ۱۸ قدم تیم تاج روی داد . بازیکن شماره ۸ اسپارتاك برای شوت کردن آماده‌شد. روی توپ رفت . از روی توپ پریدو شوت نکرد . تماشاچیان خنده را سردادند . داور مسابقه این عمل بازیکن اسپارتاك را اخطار داد .بازی ادامه یافت . فورواردهای تاج دقایق بیستو دوم بازی چندین حمله شدید روی دروازه اسپارتاك نمودند . تیم اسپارتاك که با زدن یك پنالتی‌موفقیت تیم خود را حفظ نموده بود جنبه‌دفاعی بخود گرفته بود و بازیکنان تاج‌ابتکار بازی را در دست گرفته بودندوحملات مداوم و شدیدی روی دروازه‌اسپارتاك می نمودند . حملات تیم تاج بحدی شدید بود که روحیه بازی کنان اسپارتاك بکلی خراب شده بود . فورواردهای تاج مجال‌هیچگونه‌فعالیتی به بازیکنان اسپارتاك نمیدادند ،بازی هیجان خاصی‌بخود گرفته‌بود، بازیکنان تاج تماشاچیان امجدیه‌را وادار به تحسین کرده بودند . ابراز احساسات مردم بی‌سابقه بود ، تماشاچیان از شدت هیجان بپا ایستاده بودند.

ستاره ها

بازی تا اواخر «هافتیم» دوم با تفوق کامل تیم تاج بر تیم اسپارتاك ادامه داشت ، سرانجام مسابقه بایك گل پنالتی بنفع تیم اسپارتاك خاتمه پذیرفت. در این نیمه از بازی‌جمالی وکوزه کنانی‌ورنجبرستارگان‌درخشانی بودند که تماشاچیان مسابقه فوتبال را وادار به تحسین کردند .

جالبترین بازی

نظر عده ای از مطلعین این بودکه آخرین بازی فوتبال اسپارتاك و تاج از جالبترین مسابقات فوتبال بوده است و حقا نمی بایستی تاج با نتیجه یك بر صفر از زمین‌خارج‌شود.

ضمنا قبل از مسابقه داور می بایستی با کاپیتان دو تیم درباره مقررات بازی توافقی پیدا کند که در وسط بازی وقفه ای ایجاد نشود . مقررات بین‌المللی فوتبال فقط‌اجازه میدهد که در هافتایم اول بازیکن تعویض شود .

در مورد پنالتی نیز مطلعین معتقد بودند که خطای رنجبر دفاع تاج‌پنالتی نبوده زیرا در صورتی پنالتی محرز است که به تشخیص داور توپ کل حتمی باشد و الا «فول» دو ضرب است‌و داور مسابقه می توانست‌آنرا گرفته می شود . اظهار عقیده می‌شود که این فول رنجبر نیز پنالتی نبوده فول دو ضرب بگیرد .

رپرتاژ از : فیروز مجللی

از پانزده نفر میلیونر امریکائی

در مصاحبهٔ باخبرنگار یکی از مطبوعات بزرك، از ۱۵ نفر میلیونر امریکائی یازده نفر اظهار داشتند ثروت خودرا از راه پس انداز بدست آورده‌اند. ما معتقدیم بهترین محل برای پس انداز اندوختهٔ شما حساب سپردهٔ اختیاری

بانك بیمهٔ بازرگانان

است که گذشته از مزایای دیگر حق استفاده از:

یك میلیون ریال جایزه

وبیمهٔ مجانی دربرابر حوادث واز کار افتادگیها را نیز بشما میدهد. آ-۲۷۴۳۴ آشنا

خلاصهٔ خبرهای شهرستانها

طالقان - چند روز قبل لوله‌کشی آب آشامیدنی قریه گوران طالقان انجام شد و ۸ دستگاه شیر آب برای استفاده اهالی در نقاط مختلف قریه نصب گردید .

* * *

ایلام - مامورین شهربانی ایلام از منزل شخصی بنام محمد حلوائی‌که اخیرا از زندان آزاد شده است مقداری شیره و یکدستگاه نگاری کشف کردند و مجددا اورا روانه زندان نمودند .

* * *

آباده - اخیرا کلیه درجه داران‌وافراد ژاندارمری‌آباده‌مشغول‌فراگرفتن طرز استفاده از تفنگهای جدید (کاربین«ام» کاربین«ب»)شده‌اند .

* * *

آباده - براثر مساعی آقای هیبت‌اللهی شهردار آباده بهای اجناس‌تحت کنترل دقیق قرارگرفته ، وبنظافت شهرنیز فوق‌العاده توجه میشود .

* * *

رفسنجان - چند روز است ملخ‌زرد دریائی در حومه رفسنجان مشاهده می‌شود. بهمین مناسبت عده‌ای از مامورین کشاورزی در این محل مشغول تحقیق هستند .

* * *

طالقان - چند روز قبل دوانبار علوفه متعلق به‌آقایان رضا و مهدی عباسی در قریه شهرك طعمه حریق گردید و با کوشش اهالی خاموش شد. دراین آتش سوزی فقط خساراتی وارد آمد .

* * *

آباده - چند روز قبل در اولین جلسه انجمن همکاری خانه و مدرسه دبستان حافظ آباده آقای دانش‌پژوه بریاست انجمن و چند نفر دیگربسمت اعضای انجمن مزبور انتخاب شدند .

* * *

رفسنجان - بنا باظهارآقای دکتر ابراهیمی رئیس بهداری رفسنجان ، بزودی آموزشگاه پرستاری در کرمان افتتاح خواهد شد .

* * *

ملایر - فعالیت های ستوان‌یکم پرویز بهرامی رئیس کلانتری‌بخش یك ملایر در مورد تامین‌امنیت موجبات خشنودی اهالی را فراهم کرده‌است .

* * *

انار - چند روز قبل سازمان برنامه با پیشنهاد شهرداری انار مبنی بر نصب موتور چاه عمیق در این بخش موافقت کرد . مقدمات نصب آن نیز انجام شده است .

* * *

شهرری - پریروز دختر بچه سه ساله‌ای بنام عشرت رضازاده ساکن منصورآباد شهرری‌در حوض آب مسکونی افتاد و خفه شد . جنازه‌پس‌ازانجام تشریفات قانونی دفن گردید .

آگهی بمسافرین بدون بلیت

طبق تصویب نامه شماره ۲۲۲۹۲ر۲۰ر۷ر۴۰ هیئت وزیران ماده ۲۳ تعرفه راه آهن بشرح زیر اصلاح گردیده است .

ماده (۲۳) هرگاه مسافری بدون بلیط یا بلیط بدون اعتبار سوار قطار شود باید علاوه برپرداخت بهای بلیط برای درجه یك دویست‌ریال ودرجه دوم یکصدوپنجاه ریال و درجه سوم یکصد ریال بعنوان جریمه بپردازد .

مراتب جهت آگاهی عموم درج و اضافه می‌نماید این تصویب‌نامه از اول آبانماه جاری بموقع اجراء گذارده شده است انتظار دارد مسافرین محترم قبلا بلیط مورد نیاز را ازباجه های فروش بلیط تهیه نمایند تادر حین مسافرت هیچگونه مزاحمتی برای‌آنها ایجاد نگردد .

۱-۳ آ-۲۷۲۴۲ راه آهن دولتی ایران

کلیدهای EMSBR 100 ۳ فاز
اتوماتیک و غیراتوماتیک
EAW
Elektrotechnik
ساخت کارخانه EAW آلمان
فوق العاده دقیق وبرای بکاراندختن کلیه موتورها و نصب دستگاهها مورد استفاده میباشد.
اکثرکشتی های دنیاکه باید دارای موتورهای دقیق باشند ازاین کلیدهای اتوماتیک استفاده میکنند کلیدهای ۳ فاز اتوماتیک ساخت کارخانه EAW آلمانی از ۱۰ الی ۱۰۰۰ آمپر موجوداست. همچنین کلیدهای ۳ فاز روغنی بنمرات مختلف از ۲/۵ الی ۶۴ آمپر موجوداست.
برای کسب اطلاعات بیشتر به:
شرکت المپیا با مسئولیت محدود
خیابان آبادی شماره ۳۴۶ مراجعه فرمائید
کانون آگهی زیبا

الجزایر خونین...

آنجاکه میکشندو کشته میشوند و نهال آزادی باخون آبیاری میشود!

رهبران مبارز الجزایر درزندان اعتصاب‌غذا کرده‌اند و بمرك نزدیك‌میشوند. «خبرروز»

* در تظاهرات خونین اردیبهشت سال ۱۳۳۵ الجزایر دانشجویان صدو هفتاد کیلوگوجه‌فرنگی بطرف‌لاکوست فرماندار فرانسوی الجزایر پرتاب کردند.

می‌گفتند او تا چند روز بعد بوی گوجه فرنگی میداد !

* تاکنون هفت هزار و هشتصد میتینك بزرك و تظاهرات گوناگون برای همدردی الجزایر در این هفت ساله در سراسر جهان برگزار گردیده است .

*** تعداد تلفات جنك هشت ساله الجزایر بیش از پانصد هزار نفر بوده است .**

*درسال ۱۳۳۵ نمایندگان کشور های آسیائی ـ آفریقائی قطعنامه‌ای درباره الجزایر امضاء کردند و بدکتر عبده نماینده ایران در سازمان ملل دادند تا آنرا به رئیس شورای امنیت تسلیم کند .

*ملیون الجزایر با روش «بزن و بگریز» با نیرو های پرزرق و برق فرانسوی مقابله میکنند .

***ملیون الجزایر اسیر نگه نمیدارند بلکه اسرارا میکشند .**

* رهبران الجزایر تاکنون چندین بار بطور غیابی باعدام محکوم شده‌اند .

*** کشورهای انگلیس‌و آمریکادر تمام مدت جنك الجزایر بین وفاداری به فرانسه و دوستی با ملیون الجزایر مردد مانده‌اند .**

* تاکنون چند بار زندانیان الجزایری در زندانهای فرانسویان‌قیام کرده‌اند و در و پنجره زندان ها را شکسته‌اند .

*** نهضت آزادی بخش ملت‌الجزایر همیشه به قوای چریك خود دستور داده است که فرانسویان را بدون‌رحم از پای‌در آورند .**

* چهار سال پیش هزاران زن پوشیده روی الجزایری‌درشهر الجزیره رژه رفتند و در برابر مقر پلیس‌فریاد زدند :«شواهران مارا بدهید» این میتینك زنان الجزایر با خون وآتش پایان پذیرفت .

*** کابینه دولت الجزایر آزاد در روز سوم تیر ۱۳۳۷ در قاهره‌تشکیل گردید .**

* ملیون الجزایر هفده سال‌است که در خاك فرانسه دست به خرابکاری زده‌اند .

آنها با پلیس فرانسه‌دست بگریبان میشوند ـ انبار های نفت را آتش‌می‌زنند ـ افراطیون مخالف اعطای‌آزادی به‌الجزایرراترور می‌کنند ـ مخازن بنزین را منفجر میسازند ـ حریق ایجاد می‌کنند و آتش نشانان راکه برای اطفاء حریق حرکت کرده‌اندد‌ر نیمه راه ماموریت از پای می‌اندازند و شبکه های گاز پاریس را از کار می‌اندازند و ...

*** ملیون بارها کوشش کرده‌اند مخازن نفت صحرا را آتش بزنند و منهدم سازند .**

* دولت الجزایر آزاد بریاست فرحت عباس بلافاصله پس از تشکیل مورد شناسائی چند کشور قرار گرفت .

*** فرحت عباس سه سال پیش اعلام کرد که الجزایر شش لشکر کامل دارد و تعداد سربازان آن به یکصد هزار میرسد .**

*بدنیست بدانید که هفت سال پیش تعداد سربازان ارتش الجزایر سه هزار بیشتر نبود و در عرض‌چهار سال افزایش ناگهانی و اعجاب‌آوری پیدا کرد .

*** بدنیست بدانید که فرحت عباس نخست‌وزیر سابق دولت الجزایر آزاد ابتدا داروساز بوده‌است .**

* در نبرد بیست‌و هشت اردیبهشت سال ۱۳۳۵ بین‌قوای‌فرانسه ونیروهای چریك الجزایر عده‌ای از سربازان فرانسوی بطرف نیرو های خودشلیك کردند و فریاد زدند : مرك براستعمار

* درالجزایر هشتصد هزارفرانسوی و ده میلیون الجزایری زندگی می‌کنند .

*** نمایندگان الجزایر در انجمن های محلی مانند شورا های بلدی به نسبت ۲ر۵ در مقابل‌سه‌ونیم‌نمایندگان فرانسوی هستند .**

* در حال‌حاضر تعداد نمایندگان مسلمان‌الجزایر نبایدازتعدادنمایندگان فرانسوی مقیم الجزایر بیشترباشد.

*** مطابق آماری که در سازمان ملل خوانده شد دو میلیون و ۴۰۰ هزار طفل الجزایری که بسن‌آموزش رسیده‌اند مدرسه ندارند .**

* فرانسوی ها چون به جنگجویان الجزایری دسترسی‌پیدانمی‌کنندمعمولا پیر مرد ها و اطفال و پیرزنها رابخون و خاك می‌کشانند .

*** کارگران الجزایری در سال ۱۳۳۶ جنك الجزایر را بخاك‌فرانسه کشانیدند .**

*جنگجویان الجزایری با آنکه بیش از یك هشتم قوای مجهز فرانسه نیستند هرگز قوای فرانسه را در آن کشور آرام و آسوده نگذاشته‌اند.

*** گردانهای ملیون الجزایرروزانه ۵ر۸ کیلو متر در بیابانها وکوهها راهروی می‌کنند و سلاحهای سبك حمل می‌کنند .**

* تاکنون ۲۵۰ هزار نفر الجزایری به‌تونس و ۱۲۰ هزار نفر به مراکش گریخته‌اند .

*** تشکیلات نیروهای‌انقلابی‌الجزایر** بنابگفته خبرنگارنیوزویك ازتشکیلات یك ارتش قادرومجهز بهتر کارمی‌کند وبهتر ضربه میزند .

* همزمان با عملیات نظامی ، تروریسم در الجزایر تشدید می‌یافت تا اینکه در ژانویه ۱۹۵۷ چتر بازان ژاك‌ماسو موفق گردیدند تروریسم‌را تعدیل کنند .

* در ژانویه ۱۹۵۷ ملیون الجزایر برای نخستین‌بارتوانستند رای‌مساعدی در سازمان ملل بدست آورند .

* الجزایر در شمال افریقا قرار دارد . دو کشور تونس و مراکش یکی در شرق و دیگری در غرب آن واقع شده‌است .

*** الجزایر در حدود دویست وبیست هزار کیلومتر مربع وسعت دارد .**

* جمعیت الجزایر در سال ۱۹۵۶ نزدیك ده میلیون بود .

***زبان و نژاد و ادبیات الجزایر به تونسی‌و مراکشی و لیبی نزدیك است و همهٔ این کشور ها گوشه‌ای ازدنیای عرب هستند .**

* ریشهٔ نژاد مردم الجزایر از بربرهاست که از قبل از تاریخ‌درنوار شمالی افریقا میزیسته اند و اکنون هنوز آداب و رسوم آنان در الجزایر مشاهده میشود .

* در جریان تاریخ ، فنیقی ها و رومیها و واندال ها و طوایف دیگربااین سرزمین یورش بردند اما در زبان و آئین های آنان نتوانستند تغییری دهند .

* پیشروی مسلمانان در قرن هفتم هجری ، مقاومت ، بربرهای الجزایر را درهم شکست و از این پس بربرها با اعراب اختلاط یافتند و اسلام آوردند و زبان عربی را قبول کردند .

*** پایتخت الجزایر شهر بندری الجزیره است که معجونی است از شرق و غرب ـ از افریقا و اروپا در سراشیب بندر الجزیره محله معروف کازبا قرار دارد که‌پنجاه هزار تن‌در آن زندگی می‌کنند . خیابانهای این محله پوشیده و سقف دار است .**

* صحرا که بخش جنوبی الجزایر است بیش از دو میلیون کیلو متر وسعت دارد .

*** در صحرای سوزان الجزایر ، معادن بزرك نفت و معادن مهم دیگر موجود است .**

*فرانسه آزمایش های اتمی خود را در بیابانهای سوزان الجزایر انجام می‌دهد .

*** الجزایرکشور کشاورزی‌است‌سه میلیون هکتار زمینهای آن زیرکشت است و چهار صد هزار هکتار از آن تاکستان و کشتزار میوه است .**

* درالجزایر یونجه و زیتون‌بدست می‌آید . الجزایر سالی یك میلیون گوسفند صادر می‌کند .

*** الجزایر مواد غذائی و خواربار و میوه و گوسفندصادرمی‌کند وماشین آلات و پارچه وارد می‌نماید .**

* در اوایل قرن هفدهم حاکم قدرتمند الجزایر بنام آلدای‌ارتش آن کشور را ترتیب داد و با دولت عثمانی تماسهائی گرفت .

*** دولت فرانسه در سال ۱۵۶۳ نخستین هیئت نمایندگی سیاسی خود را به آن کشور فرستاد . دو دولت قراردادی بر ضد اسپانیا بستند .**

* بعد ها الجزایر به فرانسه وام هنگفتی داد و چون فرانسه نتوانست آنرا بپردازد تصمیم به تسخیر الجزایر گرفت . فرانسه درسال ۱۸۳۰ الجزایر را متصرف شد و آنرا جزو مستملکات خود کرد .

*** ارتش‌فرانسه قبل از آنکه‌الجزایر را از زیر نفوذ عثمانی درآورد بارها دربرابر مقاومت شدید قبایل الجزایر قرار گرفت .**

*شیوخ الجزایرسرانجام ناچارشدند با مولای عبدالرحمن سلطان مراکش بر ضد فرانسه پیمان اتحاد ببندند . بدین ترتیب الجزایر رسما زیر نفوذ سلطان مراکش قرار گرفت .

***ولی فرانسویان سلطان مراکش‌را تهدید کردند که اگر ارتش خود را از الجزایر فرانخواند او راخلع‌خواهند کرد. سلطان‌هم ارتش‌خودرا فراخواند.**

* شیوخ و روسای قبایل الجزایر در صددانتخاب سلطان‌الجزایربرآمدند و پسرامیرمحی‌الدین را که عبدالقادر نام داشت ودر حال جنك بافرانسویان بود به سلطنت برگزیدند . او بیست‌و چهار سال داشت .

*** عبدالقادر با نبوغ مخصوص خود شیوخ الجزایر را سخت متحدساخت و در جنك بافرانسویان در سال۱۸۳۰ بخصوص در وهران پیروزی بزرگی بدست آورد و فرانسویان را سخت‌به وحشت انداخت .**

* فرانسه ناچار شد در ۱۸۳۳ با عبدالقادر قرار داد صلح ببندد .

*** عبدالقادر فورا دست به اصلاحات زد اما نیرو های خودرادرحال‌آماده‌باش نگاهداشت او برای نگاهداری ارتش مجهز الجزایر از روسای قبایل طلب ذکوة کرد .**

*چندی بعد ژنرال‌دی‌اورلین‌فرانسوی فرمانده قوای فرانسه در الجزایر که از نفوذ عبدالقادر وحشت کرده بود باو اعلام کرد که فقط باید در وهران حکومت کند .

*** عبدالقادر برآشفت و او راشکست سختی داد .**

* مطبوعات پاریس به علت‌این شکست دولت‌فرانسه را سرزنش‌کردند و خواستار شدت عمل گردیدند . عبدالقادر بوسیله مترجم از مفاد همه روزنامه های پاریس خبر داشت .

***در ۱۸۳۵ فرانسویان از وهران گذشته به جلوی عبدالقادر رفتند عبدالقادر به دفاع پرداخت اماچون هوادارانش پراکنده شدند اوبه‌یکی از دهکده های مسکواپایتخت خود بازگشت زیرا فرانسویان مسکوا را تصرف کرده بودند . فرانسویان چندی بعد بدون علت‌مسکوا راتخلیه کردند وعبدالقادربه پایتخت‌بازگشت**

* فرانسویان چندی بعد تلسمان را تصرف کردند اما چون مالیات سختی وضع کردند مردم بخصوص یهودیها قیام کردند وعبدالقادرفورا تلسمان را تصرف کرد .

*** فرانسویان خشمناك شدند و نیروهای تازه نفس بمبارزه‌باعبدالقادر فرستادند. درزدوخوردهای شدیدی که رخ‌داد عبدالقادر شکست های سختی خورد .**

* فرانسویان در قرار داد صلح به عبدالقادر پیشنهاد کردند سیادت فرانسه را قبول کند و به فرانسه مالیات بپردازد .

***عبدالقادر از پذیرش شروط فرانسویان سرباز زد و فرانسه‌ناچار شد در۱۸۳۷ به قرارداد خشك و خالی دلخوش کند .**

* عبدالقادر باصلاحات پرداخت اما فرانسویان دوباره فیلشان یاد هندوستان کرد و دست بحمله زدند وشکست خوردند .

*** فرانسه از این شکست باز بر آشفت وبانیروهای تازه نفس خود عبدالقادر رابسختی شکست داد .**

* بعد فرانسویها به همدستی سلطان مراکش که پنجاه هزار سربازداشت به الجزایر حمله کردند عبدالقادر باسپاه کوچك خود همه مراکشیها را پراکنده ساخت

*** امامراکشیها در حمله بعدی خود او را بسختی شکست دادند .**

* عبدالقادر عرصه را تنك دید و بمشورت با رجال خود پرداخت ودر نتیجه بنابه تصمیم اومبارزه مردم الجزایر ازآغاز نیمه دوم قرن‌نوزدهم صورت‌مخفی بخود گرفت ودولت مستقل عبدالقادر منحل شد .

*** بعد از این جنبش ملی مردم الجزایر راه خود را ادامه داد..**

* درسال ۱۹۴۵ که‌مردم‌الجزایر یکباره قیام کردند فرانسویان ۴۵

بقیه در صفحه ۱۳

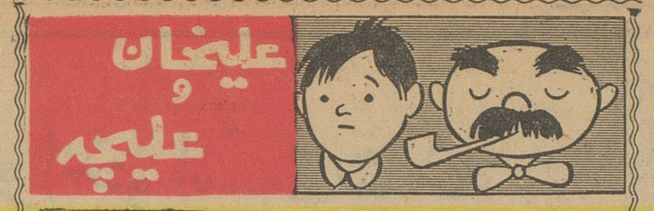

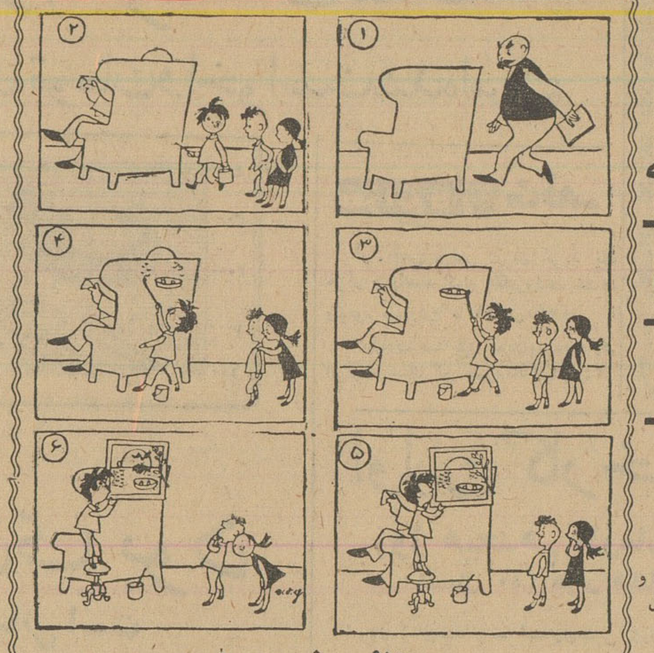

منظره غروب

این‌منظره‌ای‌ازخیابانهای الجزیره‌است... جنگجویان‌بسوی سرنوشت نامعلوم خویش‌میروندوپشت‌سر آنها،زنان‌ومردان آزادی‌طلب، سنگرشان‌راحفظ میکنند!

برای مبادله‌سرپوشهای آلینیومی روغن‌نباتی گل. بابرك‌های جایزه‌فقط تاسی‌ام آذرماه‌فرصت‌دارید.
درتهران وشهرستانها بنمایندگان رسمی روغن‌نباتی گل مراجعه فرمائید.

آگهی تجدید مناقصه شماره ۱۰۷۸۷

اداره حسابداریکل انتشارات و رادیو دو قلم کاغذ مورد نیاز خود را بشرح ذیل:
الف : کاغذ چرك کتاب سه برگی ۶۰ گرمی ۹۵۰ بند
ب : کاغذ گلاسه چهار برك و نیمی یکصدوده گرمی ۱۱۰ بند
از طریق مناقصه وارد انبار اداره خریداری مینماید .
داوطلبان شرکت در مناقصه میتوانندتا ساعت۱۲ روز پنجشنبه نهم آذرماه ۱۳۴۰ بدایره امور اداری این اداره واقع در میدان ارك اداره کل انتشارات و رادیو مراجعه وشرایط مربوطه رادریافت فرمایند .
از طرف رئیس اداره حسابداریکل انتشارات ورادیو محمودی

اطلاعات هوائی

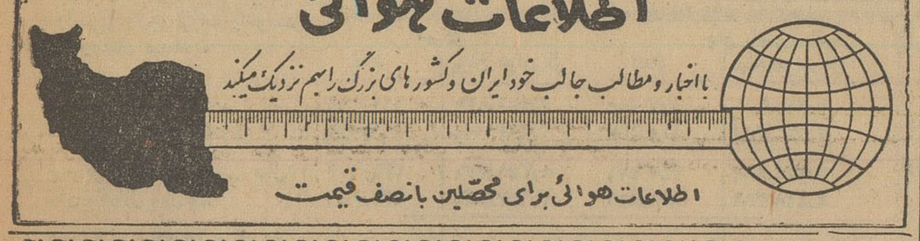

باخبار ومطالب جالب خودایران وکشورهای بزرگ راهم نزدیك میکند
اطلاعات هوائی برای محصلین بانصف قیمت

انتشارات جدید
مؤسسه علوم اداری وبازرگانی

۱ـ اصول فن اداره — تالیف هانری فایول ترجمه آقای دکتر هادی هدایتی
۲ـ توسعه اقتصادی کشور های توسعه نیافته — تالیف آقای دکتر علیمحمد اقتداری
۳ـ حسابداری صنعتی — تالیف آقای دکتر فضل‌الله اکبری
۴ـ مدیریت شهرداری — تالیف آقای دکتر علی نیامی
۵ ـتجزیه‌و تحلیل امور اداری — تالیف آقای دکتر محمد سام
۶ـ سازمان ومدیریت — تالیف آقای دکتر علیمحمد اقتداری
۷ـ اصول علوم اداری — تالیف آقای دکتر عبدالمجید قائممقامی
۸ـ جامعه متمول — تالیف جان‌کنت‌گالبرایت ترجمه آقای حسین شجره
۹ـ اصول علم اقتصاد — تالیف آلفرد مارشال ترجمه آقای حسین موتمن

کتابهای بالا را از اداره انتشارات موسسه علوم اداری وبازرگانی واقع‌درعمارت دانشکده حقوق‌تهیه فرمائید
آ ـ ۲۶۶۴۰ ۱ـ۳

قابل توجه مصرف کنندگان روغن موتور **عقاب نشان**

اخیراً ملاحظه شده که روغنهائی با مارك وعلامتهای مشابه بجای روغن عقاب نشان بمشتریان عرضه میشود مصرف کنندگان محترم روغن موتور **عقاب نشان** توجه فرمایند مارك وعلامت این کارخانه عقابی است که درفوق ملاحظه میفرمائید. غیرازاین علامت هرنوع علامت دیگری مربوط بکارخانهٔ روغن موتورعقاب نشان نیست
قبل خرید بمارك عقاب نشان توجه فرمائید تاروغن دیگری بجای روغن موتورعقاب نشان بشما ندهند .
روغن موتور **عقاب نشان** صد درصد خالص شهرت جهانی دارد
نمایندهٔ انحصاری درایران : **شرکت بارسهامی** تلفن ۵۲۷۳۹ ۵۰۲۳۶

بموجب گزارش رسمی بانك ملی درشش ماهه اول سال جاری بیش از

۴۸۱ میلیون تومان سفته و برات واخواست شده

در تهران بتنهائی ۱۳۲ سفته وبرات بمبلغ بیش از ۳۶۵ میلیون تومان واخواست شده است

* در شش ماهه اول سال ۴۰ نسبت به شش ماهه اول سال گذشته درتهران ۲۲ هزار سفته و برات به مبلغ بیش از ۱۲۰ میلیون تومان بیشتر واخواست شده است
* مجموع سفته‌ها و بروات‌واخواستی شش ماهه‌اول سال جاری بیش از ۱۱۰ میلیون تومان از مدت مشابه سال قبل بیشتر است

گزارش رسمی منتشر شده توسط بانك ملی ایران که بدست ما رسیده نشان میدهد که‌حجم‌بروات واخوستی در تهران و شهرستانها طی ماههای شش ماهه اول سال جاری مرتبادرحال افزایش بوده و در مجموع نیزمیزان بروات واخواستی در شش ماهه اول سال جاری نسبت به شش ماهه اول سال گذشته خیلی بیشتراست .

ارقامی که در این گزارش ذکر شده‌نشان‌میدهد مجموع بروات مختلف واخواستی نظیر سفته وبرات‌وغیره که برای وصول بمراجع‌قضائی‌تسلیم‌شده درشش‌ماهه‌اول‌سال‌جاری‌درسراسر کشور ۱۸۶هزار و۵۵۱ عدد بارزش چهار میلیاردو ۴۱۸ میلیون و ۲۸۶ هزار ریال بوده است که ۱۳۲ هزار و۹۶ عدد آن‌بمبلغ‌سه‌میلیاردو ۶۵۷میلیون و ۳۸۶ هزار ریال مربوط به تهران بوده است .

در حالیکه جمع بروات واخواست شده در سراسر کشور طی شش‌ماهه اول سال گذشته ۱۷۷ هزارو ۵۵۸عدد بمبلغ سه‌میلیاردو ۳۱۵ میلیون و۶۹۹ هزار ریال و در تهران ۱۱۰ هزار و۹۶ عدد بمبلغ دو میلیارد و ۴۵۶ میلیون و ۹۳۵ هزار ریال بوده است .

مقایسه این ارقام نشان میدهد که در شش ماهه اول سال جاری نسبت به شش‌ماهه‌اول سال گذشته درتهران ۳۲هزار عدد بروات مختلف بمبلغ یك میلیارد و ۳۰۰ میلیون و ۴۵۱ هزار ریال و در سراسر کشور ۸۹۹۳عدد بروات مختلف بارزش یك میلیارد و ۱۰۳ میلیون و ۵۸۷ هزار ریال بیشتر واخواست شده است .

جدول زیر وضع بروات واخوست شده رانشان میدهد .

	تهران		جمع باشهرستانها	
	تعداد	مبلغ هزارریال	تعداد	مبلغ هزارریال
شش ماهه اول سال ۳۹	۱۱۰٫۰۹۶	۲٫۴۵۶٫۹۳۵	۱۷۷٫۵۵۸	۳٫۳۱۵٫۶۹۹
شش‌ماهه دوم سال ۳۹	۱۱۶٫۵۷۷	۲٫۷۹۴٫۸۴۴	۱۷۰٫۰۱۳	۳٫۵۴۰٫۲۸۵
جمع کل‌بروات واخواستی سال۳۹	۲۲۶٫۶۷۳	۵٫۳۴۹٫۷۷۹	۳۴۷٫۵۷۱	۶٫۸۵۵٫۹۸۴
شش ماهه‌اول سال ۴۰	۱۳۲٫۰۹۶	۳٫۶۵۷٫۳۸۶	۱۸۶٫۵۵۱	۴٫۴۱۸٫۲۸۶
تفاوت شش ماهه اول سال ۴۰ نسبت به شش ماهه اول‌سال ۳۹	۴۲٫۰۰۰	۱٫۳۰۰٫۴۵۱	۸٫۹۹۳	۱٫۱۰۲٫۵۸۷

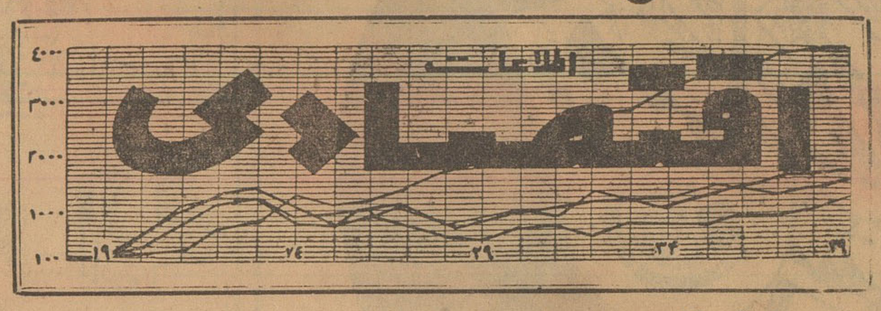

۲۰۴۵۹۱
تلفن مستقیم سرویس اقتصادی

اگر بحران بانکی کشور برطرف نشود

باید منتظر یك فاجعه اقتصادی بود

تقلیل تعداد بانکهای تجارتی ازطریق ادغام دریکدیگر یك امر حیاتی است

در محافل بانکی کشور موضوع ادغام بانکها برای رهائی آنها ازوضع بحرانی کنونی‌همچنان مهمترین‌مسئله می‌باشد و نظراتی که ابراز میشود همه در تایید طرح تقلیل بانکها است .

امروز رئیس هیئت مدیره یکی از بانکهای تجارتی بخبرنگار ما می‌گفت که در شرایط فعلی اقتصادی ادغام بانکهای داخلی امری ضرور و حیاتی بلکه بسیار واجب‌است .

من اطمینان دارم اگر اینکار نشود منتظر یك بحران شدید یا اگر بهتر گفته شود یك فاجعه اقتصادی باید باشیم .

دلایلی که در دست است این نظر را تائید میکند . چون بخاطر بحران اقتصادی و شاید هم سلب اعتماد مردم از بانکها از میزان پس ـ انداز ها و سپرده دیداری‌وسپرده های دیگر مردم در بعضی از بانکها کاسته شده .

طبیعی است که اگر فکر اساسی نشود این وضع ممکن است بتدریج بیك یك بانك های دیگر نیز سرایت کند .

این حقیقت را باید قبول کرد که یکی از علل بی‌پولی بازار این است عده‌ای پول های خودرا از بانکها خارج کرده و در منازل خود مدفون کرده‌اند و عده ای که کارشان صرافی پول‌در بازار بود نه پولشان را در بازار بکار میاندازند و نه در بانك میسپارندآنها هم ترجیح میدهند که پولشان راشب زیر سرشان بگذارند چون بوضع بازار وحتی بانك هم اعتماد ندارند .

اگر قرار باشد پول ها همینطور از بانکها خارج شود دیگر بانکداری معنی نخواهد داشت .

ادغام بانکها برای تشکیل یك یا چند بانك بزرك در درجه اول خود بانکها را نجات خواهد داد و اینکار در باطن موجب حفظ حیثیت پول کشور شده وبالاخره در تقلیل‌بحران اقتصادی و تخفیف اثرات آن تاثیر فراوان خواهدداشت .

روسای بانکهای داخلی که‌سرگرم مذاکره برای توافق جهت ادغام بانك های خود در یکدیگر هستند بایدعمیق تر فکر کنندوبعضی اختلاف سلیقه‌ها واختلاف عقیده ها و نظرات و تمایلات شخصی را باید کنار بگذارندوکوشش کنند با حسن نیت وواقع‌بینی مسائل شخصی و فنی را حل کنند وبتوافق برسند .

بهای انواع ارز و مسکوك طلادر بازار آزاد تهران

ارز	قیمت بریال	طلا	
دولار نقد	۸۲	پهلوی	۷۱۱
دولار حواله پستی	۸۱٫۵۰	نیم پهلوی	۳۶۲
پوند نقد	۲۳۲	ربع پهلوی	۱۸۶
پوند حواله پستی	۲۳۱	ژرژ قدیم	۷۹۵
مارك نقد	۲۰٫۵۰	ژرژ جدید	۵۸۰
مارك حواله پستی	۲۰٫۴۰	لیره عثمانی قدیم	۶۷۰
فرانك فرانسه نقد	۱۷٫۶۰	لیره عثمانی جدید	۵۳۰
فرانك فرانسه پستی	۱۷٫۱۰	پانزده مناتی	۱۴۵۰
هزار لیر ایتالیا نقد	۱۳۰	ده مناتی	۹۸۰
هزارلیر ایتالیا پستی	۱۳۰	پنج مناتی	۴۲۰
فرانك سویس نقد	۱۹٫۵۰	بیست دلاری	۳۴۵۰
فرانك سویس پستی	۱۹٫۱۰	دولار مکزیکی	۴۲۰۰
لیره‌ترك اسکناس بزرگ	۶٫۷۰	طلای شمش	۴۳۴
روپیه پاکستان‌نقد	۱۰٫۵۰	نقره قدیم	۱۰۵
روپیه هندوستان نقد	۱۲٫۵۰	نقره جدید	۲۳

مزایده و مناقصه

*راه آهن دولتی ایران خرید یك هزار و یکصد کیلو الکترولیت خشك ولیتوم هیدرات تا ۲۹٫۸٫۱۳۴۰

*وزارت صنایع‌و معادن‌بهره‌برداری از معدن‌سنك گچ جهرم‌تا۲۵٫۸٫۱۳۴۰

اولین کارخانه‌قند نیشکر ایران

روز هیجدهم آذرماه‌بدست شاهنشاه افتتاح میشود

امسال ۲۵۰ هزار هکتار نیشکر ازاراضی کشت شده بدست می‌آید

امروز آقای‌عبدالرضا انصاری‌مدیر عامل سازمان آب و برق خوزستان بخبر نگار ما اظهار داشت تاریخ‌قطعی افتتاح کارخانه قند نیشکر خوزستان روز هیجدهم آذرماه آینده تعیین شده است . در این روز شاهنشاه طی مراسم خاصی کارخانه مزبور را که اولین کارخانه قند نیشکر ایران میباشد افتتاح خواهند فرمود .

کارخانه قند نیشکر خوزستان در «هفت تپه» نصب شده‌است وظرفیت سالیانه آن ۳۰ هزار تن میباشد ، کارخانه برای سال اول ۲۵ هزار تن شکر محصول خواهدداشت که توزیع و فروش آن طبق قرار داد خاص بین سازمان آب و برق خوزستان و مدیر کل اداره قند و شکر بامضاء رسیده است‌در سال جاری که اولین محصول‌نیشکر برداشت‌میشود ۲۵۰۰ هکتار از اراضی اطراف هفت تپه زیر کشت نیشکر قرار گرفته است.

درو نیشکر از چند روز قبل آغاز شده و تمام کار های مقدماتی آن بوسیله وسایل میکانیکی جدیدصورت میگیرد .

باتوجه به میزان نی امسال ،در هر هکتار یکصد تن نیشکر بدست آمده است که جمعا ۲۵۰ هزار تن نی میباشد .

از این محصول بطور نسبی ده در صد شکر بدست میآید .

شکر محصول این کارخانه که از اواخر آذرماه ببازار خواهد آمد از بهترین نوع شکر مصرفی خواهد بود

یك بازرگان صادرکننده ازکرمان پیشنهاد میکند:

دولت باید عملا بصادرات کشور کمك کند

* بهترین نوع تجارت ایران باخارجه در سالهای گذشته معاملات پایاپای بوده‌است

* ایران و ترکیه درصادرات خشکبار ببازارهای جهان بجای رقابت باید باهم همکاری کنند

پیشنهادهائی که ذیلا بنظرخوانندگان محترم میرسد توسط یکی‌ازبازرگانان کرمان آقای غلامرضا آگاه تهیه و برای روزنامه فرستاده شده است‌که از طریق روزنامه‌باطلاع مقامات‌مربوطه برسد .

آقای غلامرضا آگاه معتقد است که :

* کالاها و منسوجاتی که درکشور تهیه میشود باید از طریق تحدید واردات کالای مشابه خارجی حمایت شود واگر هم وارد میشود در حدودی باشد که بعداز مصرف محصول‌داخلی مورد احتیاج است .

* بهترین نوع تجارت ایران با خارجه طی سال های گذشته‌معاملات پایاپای بوده‌است . خیلی خوب‌خواهد بود اگر چنین قراردادهائی ضمانت اجرائی هم داشته باشد و کشورهای طرف معامله موظف شوندکه ظرف شش ماه معادل آنچه بایران صادر کرده‌اند کالا ازایران خریداری کنند .

* کالاهای صادراتی‌ایران‌را میتوان بدو دسته تقسیم کرد یکدسته مانند پنبه یا پشم وامثال آن‌وضع‌صادراتی مطمئنی دارد و بهرحال صادر میشود ولی دسته دوم مانند خشکبار که احتیاج به‌بازارهای مخصوص یاحمایت کافی درمقابل رقبای قوی دارد باید درفهرست کالاهای صادراتی قرارداد های پایاپای نام برده شود .

چه اشکالی دارد ورود بعضی کالا هارا موکول به خرید کالاهای‌صادراتی دسته دوم از ایران بکنیم . مثلاپسته و حنا و خرما بدهیم و چای بگیریم یا سنگهای معدنی بدهیم و چینی‌آلات وبلورآلات بگیریم .

* ایران و ترکیه در زمینه‌صدور خشکبار ببازارهای جهان بجای‌رقابت اگر همکاری‌کنند بیشتر بنفعشان‌است بنابراین بهتر خواهد بود که ایران‌و ترکیه مذاکره کنند و اساس یك همکاری مشترك را برای بهره‌برداری از بازارهای مصرف خشکبار جهان بین خود بنا نهند .

* باافغانستان باید قراردادپایاپای بست تا هرچه آنها میخواهند ازایران بخرند در مقابل کالا های محصول افغانستان را که درایران مصرف یا خریدار دارد بما بفروشند . برای توسعه معاملات بازرگانی بین ایران و افغانستان باید هم ایران و هم افغانستان تسهیلات فراوان گمرکی و غیره فراهم آورند . افغانستان‌باید از بنادر وراههای ایران بطورترانزیت برای بازرگانی خارجی خود استفاده کند این هم بنفع ایران است و هم بنفع افغانستان میباشد .

* درقراردادهای پایاپای موجود باکشورهای‌مختلف‌نظیر‌روسیه‌شوروی باید امکانات کافی برای صدور کالا های صادراتی ایران نظیر پسته و خرما و خشکبارو حنا فراهم شود و واردات بعضی کالاها نظیر تلویزیون واتومبیل و یخچال موکول به خرید آنها بشود .

درهرحال از مجموع نظرات مزبور این نتیجه بدست می‌آید که دولت‌باید عملا بصادرات کشور کمك‌کند .

در حالیکه ترکیه برای توسعه صادرات و تشویق صادرکنندگان خود میلیون‌ها دلار به‌آنها کمك می‌کند خیال میکنید ایران چه اقدامی‌یاکمکی برای صادرات خشکبار کرده ؟ بنده که چیزی نشنیده‌ام . تذکرات بالا را هم که عرض کردم برای آن بود که وجدانا مسئول نباشم .

مراجعه وزارت بازرگانی بمردم برای اظهار نظر درخصوص‌مقررات بازرگانی خارجی کشور درسال آینده موجب شد که عده‌ای از اشخاص صاحب‌نظر و علاقمند بمسائل بازرگانی نظرات خودرا برای اطلاع‌وزارت بازرگانی اعلام نمایند . روزنامه اطلاعات برای آنکه بسهم خود در انتشار نظرات مردم بوزارت بازرگانی کمك نماید کلیه نظرات و پیشنهادهائی را که از جانب بازرگانان و صاحبان صنایع و مطلعین امور اقتصادی و بازرگانی برسد با ذکر نام و درصورت تمایل بدون ذکر اسم چاپ خواهد کرد .

عریضه سرگشاده

قابل توجه جناب آقای نخست‌وزیر ووزیر محترم دادگستری

محترما این جانب فضل‌الله محرر دانشجوی دانشکده حقوق‌توجه شمارا بعرایض ذیل جلب میکنم :

موضوعی را که وارد بحث در آن میشوم میتوان بدین شرح‌عنوان کرد: یك نقص بزرك در سازمان قضائی ایران که مربوط است برویه غلط وناقص دستگاه اداره فنی وزارت دادگستری در تعیین و انتخاب کارشناسان رسمی .

معلوم نیست در مملکتی که هزاران نفر لیسانسیه فنی و مهندس تحصیلکرده و متخصص وجود دارد چرا عده‌ای بدون داشتن سواد، بدون داشتن گواهی نامه تحصیلی و بدون داشتن هیچگونه اطلاعات فنی ،از طرف وزارت دادگستری جواز کارشناسی در دست دارند و در دعاوی اشخاص وامورات مهم اداری واجتماعی بر حقوق مردم مسلط بوده‌وآنرا بازیچه امیال و هوی و هوس خود قرار میدهند ؟!

حال ببینیم بچه ترتیب : فرض کنید زیدبر علیه عمر ودر محکمه‌ای اقامه دعوی کرده است . حکم قضیه ممکن نیست مگر باپی‌بردن قاضی بکیفیات فنی اشیاء و مطالعه دقیق جزئیات امور فنی ، پس دراین جا قاضی مستاصل است ، دست کمك بطرف کارشناس دراز می‌کند و در این صورت حکم قاضی روی کیفیات و چگونگی هائیست که کارشناس بنظرش‌رسانده، حال‌خواه‌این توضیح‌و تشریح‌وضع ازطرف کارشناس‌عین حقیقت باشد ، یا آنکه برخلاف حقیقت بدین ترتیب ملاحظه میشود که درموارد‌ی چطور قاضی تحت‌الشعاع ودرواقع اجراکننده مقاصد کارشناس است بوسیله پیچیدن آن مقاصد دریك لفاف و جلد قانونی باسم «حکم»

باتوجه بشرح‌بالا وبعضی نکات دیگر منطقی که بعلت طول کلام از ذکر آن خودداری میشود، باید گفت که اهمیت کارشناس بیشتر از قاضی بوده و باید باشرائط سنگین ترو سخت‌تری مورد آزمایش قرار گیرد هم از حیث اطلاعات و معلومات و هم از نظر شرافت و نجابت متاسفانه در قوانین ما باین مطلب اساسی بهیچ وجه توجه نشده و اول بناو تشکیل سازمان دادگستری عده‌ای دهاتی یازراعت کار متنفذ که‌شغل معمولیشان زراعت بوده و یا اصلا اشتغال زراعتی هم نداشته‌اند بعنوان کارشناس زراعتی عده‌ای مقنی باسم کارشناس آبیاری عده‌ای بنا و معمار کهنه پرست باسم کارشناس ساختمانی وارد ووابسته به تشکیلات شده‌اند و چه ها کرده‌اند ، چطور دانسته‌و ندانسته حق راناحق وناحق‌راحق جلوه‌داده‌اند خدامیداند. البته قاضی ممکن‌است اصلا اطلاع فنی نداشته باشد و عینا ازنظریه کارشناس متابعت کند ویااگر هم اطلاع ا زامور فنی دارد تجاهل کرده نظریه کارشناس را بهترین‌وسیله برای رفع مسئولیت دانسته هرچه میخواهد بکند .شاید درجواب گفته شود که‌در ماده ۲۸ قانون کارشناسان رسمی مقررات سختی برای‌سوء رفتار کارشناس درنظر گرفته شده جوابا باید عرض کنم که اولا اگر ملت به‌آن درجه از رشد فکری رسیده بود که روح اصلاح طلبی داشت و این حس ، مردم پاك طینت را رنج میداد که باید هموطنان فاسد اصلاح شوند شاید می‌توانست این قانون مفید وموثر واقع‌شود- عیب کاردر همین‌جاست ، بنده کرارا ناظر هستم که چه‌اجحافاتی میشود وچه گذارشات خلاف واقعی در دعاوی و سایر امور برعلیه اشخاص تنظیم میشود و آنها هیچ عکس‌العملی از خود نشان نمی دهند یا نمی فهمند یعنی اطلاعات فنی ندارند و یا می‌فهمند و روح بدبینی بدستگاه دولت بقدری شخصیت آنها را متزلزل ساخته که دنبال شکایت نمی‌روند- یا در محافظه کاری افراط می‌کنند و می‌ترسندو یا مهمل هستند وضرر رابرنفع ترجیح میدهند ثانیا معلوم نیست ماده ۲۸ قانون کارشناسان بخوبی اجرا شود زیرا شاکی باید هم حقوق دان‌باشد و هم مهندس تا بتواند وقتی وارد میدان مبارزه شد مطلب راآنطور که هست فهمیده باشد و حالی کند و تاکنون باوجود اشخاص مغرض دربین کارشناسان بندرت دیده شده که یکی از آنها ازکار برکنار شود وهمیشه راهرو اداره فنی خلوت وبی سروصداست‌حتی وکلای عدلیه اکثرا از تعقیب کارشناس میترسند چون اطلاعات فنی‌ندارد درحالیکه اگر قاضی بود اورا در دادگاه‌عالی انتظامی بپای میز محاکمه میکشیدند کما اینکه میبینیم در محکمه انتظامی از کثرت پرونده هاچه خبر است .

این کیفیاتی که عرض شد محیط رابرای اعمال غرض کارشناسان مساعدتر ساخته است و زمینه‌ای رافراهم کرده که بدون ترس وواهمه هرچه میخواهند بکنند .

اینکه عرض کردم عده‌ای ازکارشناسان بی اطلاع‌و بیسوادهستند بی‌ربط نگفته‌ام و عرایضم بدون ماخذ وشالوده نبوده بلکه نتیجه‌مشاهدات و تجربیات و از روی مدارك کتبی است که در دست و یا در خارج سراغ دارم .

بنده اصلا اهل شیراز هستم و درشیراز علاقه جاتی دارم که هم ملکی است‌و هم وقفی که آنها را تولیتا متصرفم با دادگستری مالیه، اوقاف و سایر ادارات و مراجعین بدانها زیاد تماس داشته‌ام چیز های دیدنی و شنیدنی که قبلا نظر بداشتن روح خوشبینی وقوع آنها راباور نمیکردم زیاد دیده‌ام اما نباید تصور رود که‌اکنون بدبین شده ام بلکه برخلاف کلیه همدردانی که با آنها تماس دارم ودرهمه آنها یك روح یاس و بدبینی نسبت بدستگاه دولت مشاهده میشود ، مایوس و بدبین نیستم و هرچه بیشتر با ناملایمات و فساد مواجه میشوم بیشتر حس اصلاح طلبی در من تحریك میشود و شاید بتوان علت نوشتن این مطالب راهم همان تمایل شدید باصلاح دستگاههای اداری و قضائی مملکت دانست که بنفع عامه است نه بنفع خودم تنها ـ در خاتمه جریانی راکه اخیرا اتفاق افتاده و خودم ناظر آن بوده‌ام برای نمونه بطور اختصار نقل میکنم بنده متولی موقوفه پرورشگاه خیریه حاج میرزا لطف‌الله محرر هستم، از جمله املاك موقوفه مزرعه‌ایست بنام دشت بخش‌که بعلت نداشتن آب قنات سالهاست بوسیله مستاجر یك دستگاه چاه تلمبه در آن مزرعه دائر گردیده است. ازچندی قبل شخصی متنفذ بنام ابراهیم قوام که برگاه فعلی قناتش از چاه تلمبه هفتصد متر فاصله دارد مدعی شده که وجود تلمبه ٤ اینچ فوق‌الذکر باعث فقدان آب قنات است و این غرض ورزی روی این اصل بوده که میخواسته در اراضی مزرعه د شت بخش رشته قنات جدید بکشد و مطابق قانون از وی مطالبه حق الارض شده است در هر حال ابتدا ازشعبه دوم دادگاه شهرستان شیراز به ریاست آقای معدلت تقاضای دادرسی فوری و صدور دستور موقت‌د اثر برمنع آبکشی از چاه نموده در این جا پس از جلب نظر کارشناس حکم رد فوریت صادر و محکوم شده بدادگاه استان پژوهش داده هنوز از پژوهش نتیجه نگرفته از دادگاه بخش شعبه ٤ بریاست آقای فلاحت تقاضای صدور دستور موقت‌نموده دادگاه بخش سید آقا میراب را بسمت کارشناس تعیین کرده و نامبرده فقط و فقط یك نظر بوضع محل انداخته و بعد از دو روز گزارشی برخلاف واقع وحقیقت وبنفع خواهان تنظیم نموده و گزارش مزبور منجر بصدور دستور و موقت ازطرف دادگاه شده است و بدین ترتیب رعایای ملك متفرق ووضع محل دارد از هم گسیخته میشود .

حالا جا دارد که مقامات صلاحیتدار از این آقای کارشناس‌سئوال کنند که شما بدون آزمایش و بدون داشتن دستگاه فنی ، در آن واحد وبایك نظر سطحی چگونه تشخیص دادید از فاصله هفتصد متری کشیدن آب از چاه باعث نقصان آب قنات است ؟!ونیز باتوجه باینکه هنوز هیچ پروفسور عالیمقام فنی نتوانسته ادعا کند که میتواندروی زمین بایستد و بایك نظر در آن واحد بدون آزمایش و مطالعه وضعیت کامل اعماق زمین را د رزیر پای خود تشخیص دهد، شما بچه جرات بایك نظرسطحی بروی زمین تمام خاکهای تحت‌الارضی هفتصد متر طول را صرفا نفوذپذیر معرفی کرده‌اید چرا امکان وجود رشته های خاك نفوذ ناپذیر را دراعماق زمین نادیده گرفته‌اید ؟!

و بی مناسبت نیست که از آقای فلاحت رئیس دادگاه بخش سئوال شود که شما با اطلاع کامل‌از ردفوریت وعدم صدور دستور موقت و محکومیت خواهان در خصوص همین موضوع در دادگاه شهرستان و باتوجه بانتساب جرم بکارشناس ازطرف خوانده که با ارسال رونوشت اظهارنامه اعلام جرم جهت شما قبل از صدور حکم کاملا از آن مطلع بوده‌اید و تذکر کتبی خوانده دائر براینکه گزارش کارشناس برخلاف واقع است و مورد تعقیب قرار خواهد گرفت و با توجه باینکه کارشناس گواهی نامه تخصصی در علم زمین شناسی نداشته و روز معاینه محلی خود ناظر بوده‌اید که بررسی کارشناس سطحی و سرسری و نظری انجام شده و هر شخص عادی این‌مطلب را درك میکند که تشخیص واردآمدن خسارت در اعماق زمین باین آسانی ها و درعرض دو روز بدون داشتن وسیله میسر نیست ، تا چه رسد بیك قاضی ، چه اجباری داشتید از گزارش کارشناس فوق‌الذکر متابعت کرده دستور موقت صادر کنید آیا اینهمه قرائن و امارات برای اجرای دستور ماده ٤٦٠ قانون آئین دادرسی مدنی کافی نبود ؟!!

آ ـ ۲۰۱۰۳ فضل‌الله محرر

شن و ماسه شسته
طبق اصول فنی
خلیج مرکزی خیابان ثبت شماره ۹
تلفن ۳۰۴۳۷۴-۳۲۲۹۵

فوتبالیستهای معروف مالمو
ساعت ۹ صبح فردا وارد تهران میشوند

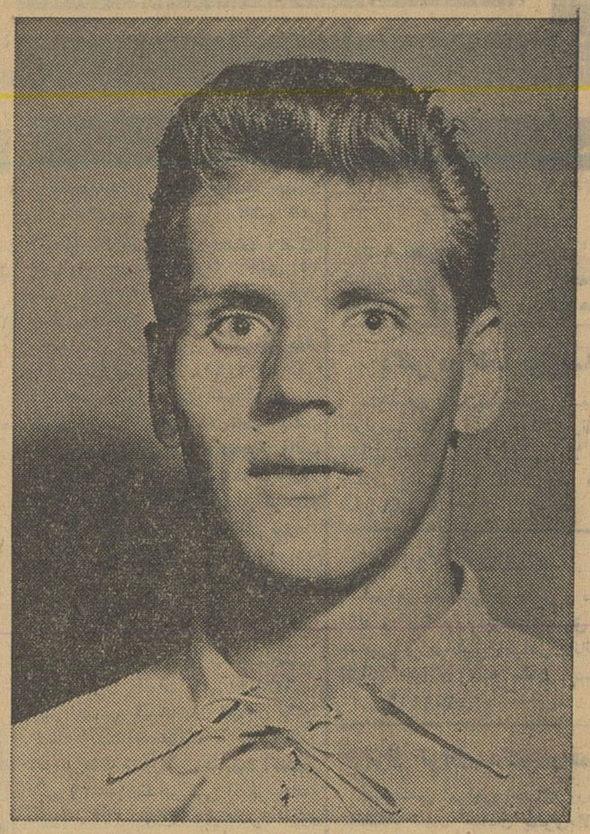

همانطور که قبلا اطلاع داده شد ساعت ۹ صبح فردا تیم فوتبال مالمو سوئد جهت انجام دو مسابقه با تیم های شاهین و مختلط تاج وشاهین وارد تهران می شود .

این تیم در روز های ۲۶ و ۲۸ آبانماه دو مسابقه در تهران انجام می دهد .

چهارمین نفر بازیکن این تیم آقای «برتیل المستاد» بیست و سه ساله است بسیار قوی و نیرومند می باشد هاوبك وسط بازی می کند از گل زنهای درجه اول تیم مالمو بشمار میرود و به «جوکر» تیم مالمو معروف است تا بحال چهار مرتبه به هافبکی وسط تیم ملی سوئد انتخاب شده است .

جوان نیازی بپوشیدن لباسهای جلف وکشیدن سیگار وتقلید ازآرتیستها ندارد
باید وسایلی فراهم کرد که جوانان بصورت قهرمانان واقعی درآیند

مقاله‌ای تحت عنوان عشق جرم نیست، پیرامون زندگی جوانان نوشته شد که مورد بحث وگفتگوی فراوان قرار گرفت. این جالب توجه است که در اجتماع ما مسائل مربوط بجوانان حساسیت خاصی پیداکرده و مردم باعلاقه خاصی دراینگونه بحثها شرکت میکنند. از میان چند مقاله رسیده مقاله زیر را چاپ میکنیم.

ر. اعتمادی

اطلاعات برای جوانان

دوست عزیز

شرحی پیرامون عشق و عاشقی این که آیا عشق جرم است یا نه وهمچنین سر گرمی های جوانان نوشته بودید که بنظر من مطلب جالبی بود .

منهم مانند شما عقیده دارم دوست داشتن امری است طبیعی و اصولا اگر از آنچه که در جهان وجود دارد دوستی ومحبت را کم کنیم این جهان به صورت جهنمی غیر قابل تحمل در خواهد آمد .همه ما احتیاج داریم که دوست بداریم و دوستمان بدارند و همه مذاهب و ادیان محبت ودوستی راتوصیه میکند

نمیدانم کجا دیده یا شنیده‌ام که پشت سر هر مرد موفقی زنی وجود دارد که آن مردرا دوست دارد وآن مرد به آن زن عشق می‌ورزد. اما من بهیچوجه بااین بی بند و باری که پاره‌ای از جوانان ماپیش آورده‌اند یا برایشان پیش .آمده است موافق نیستم .

این که جوانی احتیاج دارد زنی یا دختری را دوست بدارد بهیچوجه بااین ملازمه ندارد که آن جوان خودرا به قیافه های زننده در آورد وسیگار بکشد و لباس های رنگی به تن کند . او می تواند زنی یا دختری را دوست داشته باشد واین حرکات زشت و زننده را هم از خود در نیاورد و از روی کمال صداقت برای تامین یك آتیه سعادتمندانه و شرافتمندانه جهت خودو آن زن بکوشد .

نکته‌ای که لازم است در اینجا تذکر دهم آنکه اصولا هر موجود زنده و به خصوص انسان آنهم انسان جوان کم و بیش احتیاج به تظاهر دارد .

او می‌خواهد بهر نحو که شده خودی بنمایاند و می خواهد نقاط ضعف او دیده نشود و محاسن او بیش از پیش چشم ها را خیره کند. مسلم است که نبایداین میل باطنی جوانان را سرکوب کرد اما باید آنرا ارشاد کرد و راه ارشاد آنهم این است که برای جوانان امکاناتی بوجود آورد که بتوانند از طرق صحیح غریزه و میل به تظاهر خود را ارضاء نماید .

اگر برای جوانان میدان های متعدد فوتبال بوجود آوریم اگر وسائل مختلف ورزشی در اختیار آنها بگذاریم اگر به آنها امکان دهیم که ذوق خودرا درهر رشته‌ای که مایلند بکار اندازند ومثلاوسائل آموختن موسیقی ونقاشی برای آنها فراهم آوریم از این رهگذرهزاران جوان نیرو مند و هنرمند و آنچه که می توان بدان آدم حسابی اطلاق کرد بدست خواهیم آورد این چنین جوانانی که می توانند در میدان فوتبال و بسکتبال و دو ودرصحنه عرصه هنر خودرا جوانانی قهرمان نشان دهند نیازی به آن ندارند که با پوشیدن لباس های جلف و کشیدن سیگارو تقلیدبعضی هنرپیشگان بی شرم سینما تظاهر نمایند .

غلامحسین صدرائی شاملو

تشکر دانشجویان دانشسرایعالی

روز گذشته آقایان بهمن بصیری عباس عظیمی و محمد علی صدری دانشجویان دانشسرایعالی بنمایندگی از طرف دانشجویانی که اخیرا به دانشسرا پذیرفته شده‌اند بسرویس دانشگاهی روزنامه مراجعه کردند و طی نامه‌ای از کسانی که در راه پذیرفته شدن آنها تلاش کرده‌اند تشکر و سپاسگزاری کردند .

متن نامه دانشجویان باینشرح میباشد :

اکنون که باردیگردر کنارخواهران و برادران دانشجوی خود قرار گرفته‌ایم و آهنك آن داریم که همگام با آنها بسوی یك مقام علمی بالاتر و یك مرتبه اخلاقی و الاتر که در خور شان یك مربی کاردان باشد پیش رویم بااین وجود هنوزدورنمای جریانات اخیردانشسرای عالی ووقایعی را که بخاطر ثبت نام مابوقوع پیوست از یاد نبرده‌ایم .

ما بخوبی دریافتیم که هم آهنگی ما برای احقاق حق خود موجب هم بستگی بیشتردانشجویان گردید که منجر بجلب توجه برخی از مقامات مسئول ونیز بعضی افراد حق‌طلب شد لذا بر خود لازم میدانیم از اقدامات بجاو مناسبی که عده‌ای از استادان عالیقدرودیگر مقامات بویژه آقای درخشش وزیر فرهنك وآقای سرتیپ خسروانی وآقای ناصرخدایار مدیر روزنامه ستاره تهران در باره این مسئله بخصوص بجای آوردندو درهای این کانون تربیتی بروی ما گشوده شد تشکر و سپاسگزاری نمائیم و توفیق بیشتر آنان رادرخدمت باجتماع خواستارشویم

عده‌ای از دانشجویان سال دوم دانشسرایعالی

ورزش

دوره اول مسابقات بسکتبال

امروز اطلاعیه‌ای از فدراسیون بسکتبال درمورد مسابقات انجام شده از دوره اول مسابقات انتخابی تیم ملی بسکتبال ایران بدست ما رسیده که عینا نقل میشود .

هدف با رهنما برنده هدف ـ رهنما باشعاع برنده رهنما
جوانان با فروزان برنده جوانان ـ هدف با فروزان برنده هدف
هدف با سد کرج برنده هدف ـ جوانان با رهنما برنده جوانان
شعاع با شاهین برنده شعاع ـ سپه با آرارات برنده آرارات
شعاع با شعاع۲ برنده شعاع ـ شاهین یك با آرارات برنده آرارات
شاهین با سپه برنده شاهین ـ شعاع۲ با شاهین یك برنده شاهین یك
شعاع با آرارات برنده شعاع ـ شاهین با شاهین یك برنده شاهین
شاهین با آرارات برنده شاهین ـ رهنما یك با آرمن برنده رهنما یك
پولاد با نادر برنده نادر ـ رهنما یك با دارالفنون برنده رهنما یك
کاوه با نادر برنده نادر ـ رهنمایك با نادر برنده رهنما یك
آرمن با پولاد برنده پولاد ـ کاوه با دارالفنون برنده دارالفنون

تاکنون تیمهای شعاع و هدف و شاهین ورهنمایك برای شرکت در دوره دوم انتخاب گردیده‌اند .

آگهی (پرونده ۵۶۰۱۳۱)

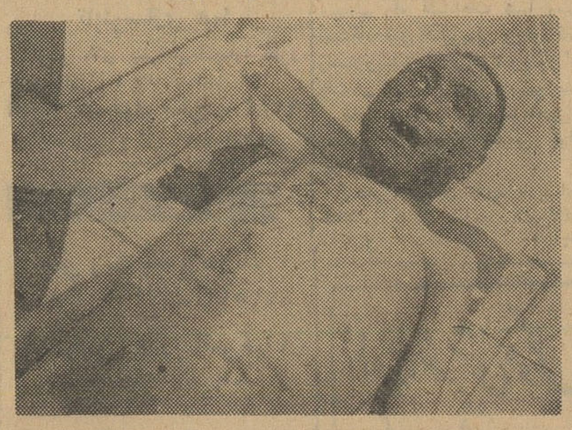

صاحب جنازه فوق که عکس آن گراور است در حالیکه در گردن او یك دستمال یزدی و یك رشته نخ بسته شده بود نصف تنه از زیر خاك واقع در شمال جاده کرج نزدیکی پاسگاه ژاندارمری در تاریخ ۳۱٫۹٫۹ کشف مقتول نسبتا مسن کت قهوه‌ای و شلوار سیاه رنك بتن داشته و چون با اقدامات معموله تاکنون هویت جسد معلوم نگردیده‌لذا مراتب بدینوسیله باستحضار عموم میرسد تا هرکس از هویت صاحب عکس مطلع میباشد لطفا مراتب‌را باین شعبه اعلام فرمایند :

بازپرس شعبه ۱۹ تهران ـ امیر کلالی

آ ـ ۲۷۳۴۸ ۵ ـ ۱

فقط ۳ روز
بمسابقات بزرك بوکس ایران و آلمان باقی است

قهرمانان کشتی قم

عکس بالا قهرمانان کشتی شهرستان قم که در مسابقات قهرمانی کشور شرکت نموده بودند باتفاق آقای سلطانی نژادمربی و سروان میرسلیمی رئیس هیئت کشتی قم را نشان میدهد.

با پس انداز در
بانك ایران و خاورمیانه
پول شما تا ۵٪ اضافه میشود

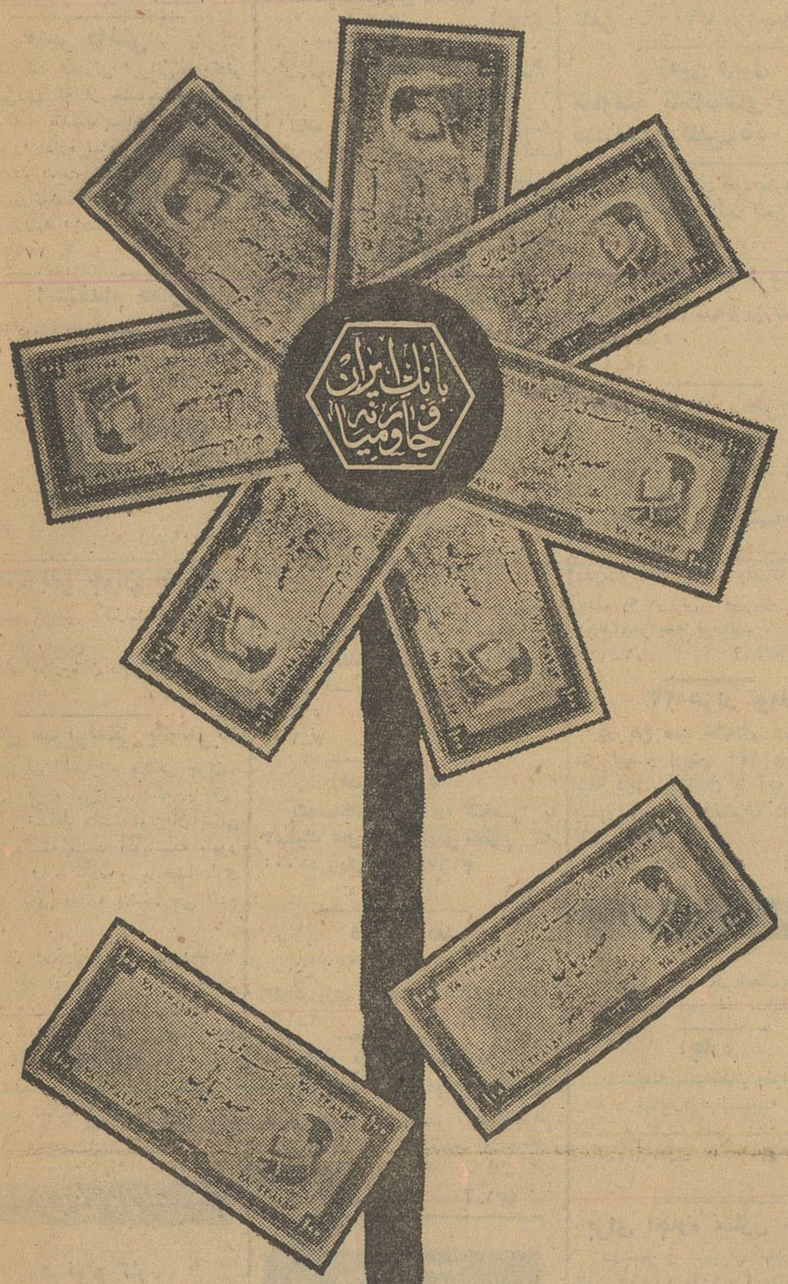

باگشایش حساب پس‌انداز در بانك ایران وخاورمیانه بمبلغ پس‌انداز شما تا میزان ۵٪ بهره تعلق خواهد گرفت . مثلا باداشتن ۵۰٫۰۰۰ ریال درحساب پس‌انداز خود سالیانه ۲٫۵۰۰ ریال بدون هیچ زحمتی عاید شما خواهد شد وبدین منوال میتوانید بااطمینان خاطر پس‌انداز نمائید .

در موقع باز کردن حساب پس‌انداز دفترچه مخصوصی در اختیار شماگذارده‌میشود تا پیوسته از وضع حساب خودتان آگاه باشید .

بانك ایران وخاورمیانه هرگونه اطلاعی را درباره صندوق پس‌انداز بانهایت اشتیاق در اختیار شما خواهد گذارد .

بامراجعه باین بانك اطمینان حاصل خواهید کرد که گشایش حساب پس‌انداز نزد مابسود شما خواهد بود بخاطر داشته باشیدکه هرچه زودتر اقدام به‌گشایش حساب پس‌انداز در بانك ایران وخاورمیانه بفرمائید بهمان نسبت زودتر شاهد ازدیاد پول خودخواهید بود.

بانك ایران وخاورمیانه

اداره مرکزی — خیابان فردوسی ـ کوچه برلن تهران
شعبات — چهارراه گلوبندك ـ تهران
تقاطع خیابان فرصت و تخت جمشید ـ تهران
خیابان پهلوی ـ خرمشهر

بازار

استخدام

موسسه لانسمان به عده‌ای زن و مرد جهت شرکت‌درفیلم نیازمنداست علاقمندان می‌توانند همه روزه ازساعت ۹ الی ۱۲ و ۴ الی۸شب برای‌نام‌نویسی بخیابان منوچهری ارباب جمشید کوچه لیقوانی مراجعه نمایند .
۱-۵ آ-۳۹۸

مدیر داخلی
شرکت تجارتی ایرانی به‌یکنفر انگلیسی‌دان که از حسابداری اطلاع کافی داشته باشدو بتواند امور داخلی شرکت را اداره نماید نیازمند است. خواهشمند است مشخصات وسوابق وحقوق‌درخواستی را کتبا به شماره ۴۰۸ روزنامه اطلاعات بفرستند .
۱-۶ آ-۲۷۳۳۰

استخدام حفار
برای دستگاه چاه عمیق بهتل‌لوزان خیابان ایرانشهر مراجعه‌شود .
آ-۲۷۴۵۰

بچند بانو یا دوشیزه
چرخ کارنیازمندیم . فروشگاه لوازم ورزشی ایران اسپرت امیریه ۴۴۰
آ-۲۰۰۹۷

بچند نفر جوان باسواد
جهت فروش کارت لوردوبیر نیازمندیم .
میدان بهارستان داروخانه پارلمان.
آ-۲۰۰۴۵

برای سرپرستی یك‌شرکت
در تهران احتیاج‌به یکنفر جوان تحصیل کرده می‌باشد که بزبان انگلیسی تسلط داشته وبزبان‌آلمانی آشنائی داشته باشد آقایانیکه بامور بازرگانی وارد بوده و یابحسابداری اطلاعات کافی داشته باشند حق تقدم دارند .
طالبین می‌توانند تا روز یکشنبه ۲۹ آبانماه پیشنهاد خودرا با تعیین حقوق و سن و میزان تحصیلات و سوابق کار خود را با آدرس صحیح و نمره تلفون کتبا به آدرس ذیل مرقوم دارند .
سرای شکروی اطاق شماره۲ر۵۵
آ-۲۰۱۳۳

جویای کار

«هرنوع کار»
جوانی باداشتن‌دیپلم‌طبیعی وتصدیق ۲ شخصی تهران و معافی دائم برای تمام روز آماده کار است بشماره (۷۹۶۲۶) مکالمه فرمائید ساعت (۴الی۶) .

جوان خوراك پز (آشپز) جویای کار است براهنمای شماره ۴۰۲ مراجعه فرمائید .
آ-۱۹۵۴۷

فروش اثاثیه

فروش اثاثیه
مقداری اثاثیه منزل که خریداری شده با سود کم بفروش میرسد به خیابان شاه-چهارراه دقیقی نمایشگاه ایران کالا تلفن ۴۵۶۸۹مراجعه‌فرمائید
۱-۳۰ آ-۳۰۱

خرید اثاثیه
از هر قبیل اثاثیه منزل یخچال - تلویزیون -رادیو- ضبط صوت-گرام وقالی و قالیچه وسایر اشیاء دیگر را در منزل شما نقد خریداریم -به‌خیابان شاه چهارراه دقیقی نمایشگاه ایران‌کالا تلفن ۴۵۶۸۹ مراجعه فرمائید .

معاملات تلفن

هرنوع شماره تلفن
نقد و اقساط معامله میشود . به تلفن ۴۰۶۸۰ مراجعه فرمائید

تلفن ۴ یا ۶ خریداریم
به تلفن ۴۸۰۰۴ مراجعه شود.

یك رشته تلفن شهر ری خریداریم . شرکت سهامی فروشگاه سعدی
تلفن: ۳۹۴۱۲-۳۸۸۷۷
۱-۲ آ-۲۷۴۵۴

تقویم اطلاعات

سه‌شنبه بیست‌وسوم آبان ۱۳۴۰
« پنجم جمادی الثانی ۱۳۸۱
« چهاردهم نوامبر ۱۹۶۱
اذان صبح : ساعت ۵ و ۱۹دقیقه
طلوع‌آفتاب: ساعت ۶ و۴۲دقیقه.
غروب‌آفتاب : ساعت ۱۷

فروش اتومبیل

فروشگاه و بورس‌اتومبیل ۴۰
از ۱۰۰ دستگاه انواع اتومبیلهای امریکائی و اروپائی همیشه ۱۰ دستگاه موجود است تلفن ۴۹۶۳۲

بورس اتومبیل گلشن
مرکز خریدو فروش اتومبیل‌مقابل دانشگاه جنك تلفن ۶۸۵۱۴
۱-۶ ۳ آ-۳۶۷

قابل توجه رانندگان‌محترم اتومبیل سواری
نقاب آفتابگیر طلقی آلمانی بسیار شیك برای جلوگیری از اشعه آفتاب وریزش برف و حفاظت چشم شما با ۳سال ضمانت برای هرنوع اتومبیل وارد‌شد اول چهل متری نواب مقابل مسجد لولاگر تلفن ۶۵۶۸۳

بورس اتومبیل حکیمی
اتومبیل‌های تمیزرافوری میفروشیم و نمیگذاریم مغبون شوید خیابان پهلوی مقابل کافه‌شهرداری تلفن - ۶۸۹۴۸
۱-۳۰ آ-۳۸۹

بنز ۱۹۰ مدل ۵۸
بنز ۱۹۰ مدل ۵۸ تمیز مجهز به فروش میرسد
تلفن ۵۱۳۲۳
۱-۳ آ-۴۰۳

واکسال مدل۶۰ تاکسی
یکدستگاه واکسال مدل ۶۰تاکسی نقد و اقساط بفروش میرسد تلفن ۵۱۳۲۳
۱-۳ آ- ۴۰۴

هیلمن ۵۸
یکدستگاه هیلمن ۵۸ شخصی با لاستیك های نو یارادیو مقطوع نقد ۵۰۰۰۰ ریال تلفن ۳۱۶۷۸
۱-۲ ۴۲۵

فروش نقد
بنز ۲۲۰ تمیز مدل ۵۶ نمره ط ۴۰ تودوزی و لاستیك نوتلفن۲۳۶۵۹
۱-۲ آ-۲۰۰۹۳

لوازم یدکی اصلی فورد
تجارتخانه شالچی فروشگاه لوازم یدکی فورد خیابان امیر کبیر (چراغ برق) ساختمان شالچی تلفن ۳۰۴۵۷۰-۳۰۵۳۶۵
۱-۳۰ آ-۴۳۱

خرید اتومبیل

ازهرنوع و هرمدل که‌باشدمشتری داریم فروشگاه اتومبیل ۴۰-جمشید آباد شمالی کاشی ۴۰ تلفن۴۹۶۳۳

بازرگانی بهارستان‌رشیدی
بورس کلیه معاملات اتومبیل و انواع واقسام مدلهای فولکس واگن تلفن ۳۰۳۵۰۷ خیابان بهارستان‌جنب بیمارستان طرفه مقابل‌پارك امین‌الدوله
۱-۲۶ ۴۵۹

فولکس واگن خریداریم ۵۱۳۲۳
۱-۲۶ آ-۴۰۵

فروشگاه اتومبیل ایرج
اتومبیل های مرتب‌شمارا خریداری مینماید تلفن ۳۰۳۷۸۵
۱-۱۳ آ-۳۵۵

آموزشگاههای رانندگی

FDAGE

فن‌رانندگی و میکانیکی را بامتد امریکائی تااخذ گواهینامه درسازمان های فداج بیاموزید تلفن ۷۳۹۰۴
۱-۱۵ آ-۳۹۲

آموزشگاه رانندگی جهان
خیابان شاه - باستان تلفن ۴۷۱۸۱
۱-۱۳ آ- ۴۱۰

هنرستان عالی رانندگی‌ایران
خیابان امیرآباد چهار راه نصرت تلفن ۶۸۱۸۸ خیابان فردوسی پشت شهرداری تلفن ۳۰۳۴۰۷

هنرستان رانندگی آهاری
در کمترین مدت فن رانندگی به هنرجویان عزیز میآموزدمسجد لولاگر طبقه فوقانی مسجد تلفن ۴۹۹۲۵

هنرستان رانندگی شهاب
چهارراه پهلوی‌مقابل کافه‌شهرداری تلفن ۶۵۷۶۳و شاهرضا مقابل نهر

آموزشگاه رانندگی تهران
خیابان منیریه تلفن ۲۵۸۸۸

مستغلات

نارمك- تهران پارس تهران‌نو- نیروی هوائی
برای خریدوفروش و معاوضه زمین وخانه‌وساختن‌منزل‌بطور نقد واقساط ببازرگانی‌امینی اول سی‌متری نارمك تلفن ۷۹۰۰۹۰ مراجعه‌فرمائید

زمین وپول
معاوضه باخانه‌های ویلائی و مستغلاتی تلفن۴۰۵۵۴پیشرو

اگر روی املاك خود مقروض‌هستید با ما مشورت فرمائید تلفن ۶۵۰۰۲
۱-۱۳ آ-۳۶۲

گاراژ اجاره یا فروشی
واقع درخیابان سپه‌غربی تلفن۵۴۴۶۸ مراجعه شود .
۱-۱۰ آ-۳۸۰

اراضی نارمك راخریداریم تلفن ۷۹۱۰۹۴
۱-۲۶ آ-۳۵۱

قطعه زمین بمساحت
۱۱۷ متر در محمودیه شمیران جنب مدرسه صفا بدون واسطه به بهای نازل به فروش میرسد به تلفن ۸۳۷۸۲مراجعه فرمائید .
۱-۳ آ-۲۷۳۳۸

۲۳ هزار تومان
در باغ صبا خانه‌ای بمساحت۱۷۰ متر نوساز ارزش ۱۲۰ هزار تومان طبقه دوم سه اطاق با آب لوله‌کشی وسرویس رهن وتصرف داده‌میشود تلفن ۷۲۹۰۱
۱-۴ آ-۴۳۲

اجاره داده می‌شود

هرنوع اجاره در شمال شهر وپول شرطی مورد نیاز است تلفن ۷۲۰۰۳

اجاره
یك خانه باسه‌اطاق ولوازم وحیاط واقع درخیابان‌قوام‌السلطنه برای‌اجاره آماده میباشد بتلفن شماره ۶۲۹۹۹ مراجعه فرمائید
۱-۲ آ-۱۹۷۹۷

برای اجاره منازل خود
درشهر و شمیران بخارجیان با تلفن ۳۲۳۶۸ مذاکره فرمائید .
۱-۲ آ-۱۹۸۶۱

خانه ۳ اطاقه بابرق
۱۵ آمپر مناسب مطب و غیره‌مجسمه ۲۴ اسفند امیرآباد اجاره داده میشود تلفن ۴۳۳۱۸
آ- ۱۹۸۱۹ ۱-۳

چند دستگاه آپارتمان
سه اطاقه واقع در خیابان شمیران اجاره داده میشود به آژانس ۹۰۰ تلفن ۷۰۲۵۲ مراجعه فرمایند.
۱-۵ آ-۴۲۶

آپارتمان اجاره‌ای
مشتمل بر چهار اطاق وهالوسیع بادرب مستقل ورودی وسایر متعلقات وبرق و تلفن و آب لوله کشی واقع در خیابان پهلوی نرسیده بدوراه یوسف آباد کوی الهیه‌شماره ۳۲ طالبین بنشانی بالا مراجعه یاباتلفن شماره ۸۲۰۲۰۷ مکالمه فرمایند .
آ-۱۹۱۲۵

منزلی دربهترین‌نقطه قلهك
مناسبت زندگی دو خانواده اجاره داده میشود تلفن ۷۱۸۹۰
۱-۲ آ-۲۰۰۶۳

معاملات پول

پول شرطی
در مقابل مبیع‌های ارزنده شمال شاهرضا با تضمین آژانس در پرداخت‌اصل‌وفرع باسود خوب مورد نیاز است شاهرضا روبروی سینما رویال آژانس رایت تلفن : ۳۲۹۷۱-۳۱۸۵۳

برای اجرای یك برنامه
تفریحی در تلویزیون ایران از هنرمندان آماتور یا پرفسیونلی (اعم اززن‌و مرد) که‌دررشته‌های‌کلاماسیون و اجرای نقش های کمدی رقص و یا اجرای آهنك های فرح‌بخش‌تبحردارند دعوت میشود صبحها از ساعت ۸تا۱۰ وبعد از ظهر های یکشنبه وسه شنبه از ساعت ۵ تا ۷ به خیابان پشت شهرداری گالری هنر های تجارتی مراجعه فرمایند .
آ-۴۲۷

بفروش میرسد

زیر بیمارستان بیمه اجتماعی
زمین بقطعات ۱۲۰ متری باسند - مالکیت نقد و اقساط فروش بتلفن ۶۸۶۳۱ چهار راه ساسان خیابان کسری‌بازرگانی حقیقت‌مراجعه‌فرمائید
آ-۲۶ آ-۳۷۶

معاوضه میشود
چند دستگاه خانه واقع در شمال شهر نقد و معاوضه بفروش میرسد
بازرگانی سایه
خیابان شمیران چهارراه حقوقی۷۲۸۹۶
آ-۲۱۹ ۱-۳۰

سه راه هاشم آباد
۵۰ دستگاه خانه ۲ الی ۳ اطاقی به مساحت ۶۰ الی ۹۰ متر باآب‌چاه عمیق و برق باقساط ده ماه الی ۱۲ ماه بمبلغ ۹۰۰۰۰ ریال الی - ۱۲۰۰۰۰ریال بفروش میرسد طالبین بآدرس زیر مراجعه نمایند جاده - خراسان سه راه هاشم آباد دفتر ساختمانی روشن تلفن ۵۵۵۵۶
۱-۵ آ-۳۹۰

زمین مشجر ساختمانی درتجریش قواره‌های کوچك فروخته میشود تلفن ۸۵۲۴۶۹ - ۸۵۱۳۹۹
۱-۱۰ آ-۱۹۸۷۷

یکدستگاه ماشین لباس خشك‌کنی
تلویزیون مدل کانسول - یخچال با دستگاه یخ‌سازی طالبین میتوانندهمه روزه از ساعت ۴ الی ۶ بعداز ظهر به آدرس زیر مراجعه نمایند .
خیابان شمیران‌قدیم - داودیه‌جنب گاراژ کی‌مك‌تمپو خیابان مینا شماره ۱۶ تلفن ۸۶۷۷۲
۱-۳ آ- ۱۹۷۸۵

یك محل مرغ دانی
در کاظم آباد بفروش میرسدبتلفن ۳۲۸۴۱ مراجعه شود.
۱-۵ آ-۲۷۴۱۲

یك باب مغازه چهار راه پهلوی امیریه بفروش میرسد طالبین بتلفن ۶۳۴۸۵ مراجعه فرمایند .
۱-۱۰ آ-۴۲۸

ساختمان

دفتر ساختمانی فرزانه
تهیه نقشه -مقاطعه کاری -نظارت پشت‌شهرداری پاساژ فتوت طبقه‌سوم:
۱-۶ آ-۳۸۸

باقساط
۱-زمینهای شمارا ساختمان‌مینمائیم
۲-موزائیك‌و کلیه‌مصنوعات‌سیمانی رامی فروشیم .
۳-درب و پنجره پروفیله‌و آهنی وچوبی میسازیم .
۴- سیمانکاری و نقاشی و سیم کشی مینمائیم .
تخت جمشید جلال بایار شماره ۲۰۰ طبقه سوم سازمان مات

باقساط
کلیه کار های ساختمانی شما را انجام میدهیم تلفن ۶۵۰۰۲
۱-۱۵ آ-۳۳۲۹

باقساط
ساختمانهای نیمه تمام شماراتکمیل مینمائیم تلفن۶۵۰۰۲

شرکتهای‌ساختمانی
جاده سازی
چنددستگاه بولدوزر do کاترپیلار مجهزبه‌ریپر برای‌اجاره به‌تلفن۴۶۹۵۵ مراجعه فرمائید .
۱-۵ آ-۳۹۳

تابلوسازی هما
تابلو های تبلیغاتی شمارا بطرز نوین وارزان انجام میدهد .
امیریه دلبخواه تلفن: ۲۲۸۳۸
۱-۵ آ-۴۱۱

هتل‌ها و رستورانها

هتل ونك سه راه ونك
تلفن ۸۲۲۶۷۰-۸۲۲۵۱۳

رستوران لارزیدانس‌خیابان ویلا تلفن ۴۶۴۱۴

هتل و کلبه دربند - دربند
تلفن ۸۳۴۲۳-۸۳۴۲۲

رستوران مهرآباد طبقه‌فوقانی فرودگاه تلفن ۶۴۴۸۷

هتل سپید . تخت جمشید ۶۹۰۱۱
دیسکوتك رقص با جدیدترین‌صفحات

آموزشگاه فرهنگی

معلمه زبان
درکلاس خصوصی تدریس‌مینماید تلفن ۶۵۰۰۲
۱-۲۶ آ-۳۶۴

ترجمه انگلیسی وآلمانی
بفارسی وسیله تلفن ۷۳۱۰۴
آ-۳۰۱۰۱

مؤسسه آموزش زبان آلمانی -فرانسه -انگلیسی ماشین‌نویسی وخیاطی
چهارراه یوسف‌آباد خیابان حافظ پلاك ۹۴

آموزشگاههای فنی

هنرستان عالی برش و دوزندگی
بهشت
به خیابان امیر آباد خیابان گیو شماره ۹۸ انتقال یافت کلاسها صبح و عصر دایر است تلفن ۴۱۹۰۴
۱-۲۶ آ-۳۲۵

آموزشگاه خیاطی امیر
بامتد جدید (کرلاوین)تعلیم‌برش و دوخت در مدت سه‌ماه نشانی امیریه بعداز منیریه دسترامست بن بست ول کاشی ۷۵۳ تلفن ۵۲۳۷۵

ماشین نویسی ایران‌فر
شاه سینما نیاگارا پاساژدرخشان

آموزشگاه‌خیاطی کلکسیون‌مد
خیابان بوذرجمهری روبروی‌پمپ‌بنزین تلفن ۵۸۰۱۹۰
۱-۱۳ آ-۳۴۷

«مجانا»
آرایش وبرش خیاطی را نزد ما بیاموزیدخیابان تخت‌جمشیدجلال‌بایار شماره ۲۰۰ طبقه سوم
۱-۵ آ-۴۰۶

آموزشگاه ماشین‌نویسی ربانی
اواسط شاه آباد از هر حیث مورد اعتماد است تعلیم با آخرین متد وبا ماشین های نو (فاسیت)تلفن۳۷۱۳۵-
آ-۴۳۰

کلاس تلویزیون
نمایندگی کمپانی وستینگهاوس آمریکا ویلاپونکت آلمان به اطلاع میرساندااخیرا برای‌تربیت‌عده‌متخصص تعمیرات رادیو وتلویزیون با همکاری انجمن فرهنگی کاخ دانش بتشکیل کلاس مهندسیاری رادیو تلویزیون مبادرت گردیده است . این‌کلاس‌که با مجهزترین لابراتوار و زیر نظر مهندسین دانشمند الکترونیکس‌تشکیل میگردد درنوع خود بی‌نظیر و پس‌از پایان دوره‌بااجازه‌رسمی وزارت‌فرهنك بفارغ‌التحصیلان گواهینامه داده‌خواهد شد . علاقمندان به انجمن‌فرهنگی کاخ دانش واقع درخیابان فرانسه کوچه مرجان یا خیابان نادری - پاساژمعتمد مراجعه نمایند .
آ-۲۷۴۱۴

در آموزشگاه ماشین نویسی فائز
برای فراگرفتن فن ماشین نویسی با متد جدید و با ماشینهای آخرین سیستم که اشتباهات شما وسیلهٔ دستگاه های الکتریکی و خودکارحك واصلاح‌میشود کنترات شویدودراسرع وقت فن ماشین نویسی رابیاموزید.
ضمنا اوراق و لوایح با مجهزترین وسائل پلی‌کپی و تحریر خواهد شد .
نشانی : خیابان شاه‌آباد - ابتدای خیابان اکباتان جدید -تلفن۵۴۱۴۱
۱-۲ آ-۲۰۰۶۱

تلمبه اطرشی فوگل
کمرچاهی وشناور
تهروپ -میدان فردوسی

هتل کلاریج
خیابان تخت جمشید مقابل سفارت امریکا تلفن ۶۹۱۳۲ - ۶۹۰۶۷

سالن مد و آرایش

سالن آرایش یلدا
نشانی : مجسمه ۲۴ اسفند اول خیابان آیزنهاور تلفن : ۴۵۷۷۱
۱-۴ آ- ۲۶۶۳۴

سالن آرایش مهین فر
دارای دیپلم تخصصی از لندن خیابان شاه اسکندری شمالی‌چهارراه شهرداری تلفن ۴۵۱۰۳

سالن آرایش وزیبائی آلبا
آرایش مو بوسیله متخصصین فرانسوی -آلمانی -ایرانی و توالت عروس توسط متخصص (فرنان‌اوبری پاریس) میدان فردوسی شماره ۳۳۹ تلفن ۴۶۷۸۵ و۶۴۹۴۶

فروشگاه منصف

خانواده های باسلیقه بهترین‌لباس عروس را با تمام لوازم از :
فروشگاه منصف‌تهیه میکنند
فروش و اجاره و دوخت بهترین لباس عروسی میدان بهارستان صفی‌علیشاه فروشگاه و دوزندگی منصف تلفن ۳۰۴۰۵۶
۱-۶ آ-۳۷۵

سشوار کادوس
و لوازم آرایشگاه . فروشگاه کادوس خیابان شاهرضا روبروی دبیرستان البرز شماره ۱۰۱ تلفن: ۴۴۵۷۷
۱-۳۰ آ-۳۹۶

سالن آموزشگاه آرایش ویشی
میزان پلی -۵۰ ریال
کوپ (کوتاه کردن) ۲۰ ریال
رنك کردن مو ۲۵۰ ریال
پرمنانت ۲۵۰ ریال
آرایش عروس ۸۰۰ ریال
باتعیین وقت قبلی
هنر جو پذیرفته میشود
نشانی خیابان شاهرضا بعد از کالج شماره ۱۰۱ بالای مغازه‌خاویار تلفن ۶۴۶۹۶
۱-۲ آ-۲۶۹۲۴

میز آنپلی عالی ۴۰ ریال
کوپ ۳۰ ریال - فرتونی وانواع رنك مو از ۲۰۰ تا ۳۰۰ ریال
آموزشگاه مهتاب انتهای‌ایرانشهر -کامیار کاشی ۳۶تلفن ۶۳۷۸۱
۱-۳۰ آ-۳۵۲۱۸

طیور

مجانی
جوجه کباب مجانی برای دریافت کارت ویژه به‌فروشگاه کشور طیور سه‌راه امین حضور مراجعه فرمائید .
۱-۳۰ آ-۲۱۹

تلفنهای اطلاعات

تلفنخانه ۳۰۰۱ تا۳۰۱۹
سرویس حوادث ۳۰۳۵۶۹
سرویس اقتصادی ۳۰۴۵۹۱
اطلاعات هفتگی ۳۰۴۸۷۸
سازمان شهرستانها ۳۰۵۰۶۷
مجله کودکان ۳۰۳۳۱۳
شعبه‌آگهیها ۳۰۵۱۰۸ -۳۰۲۶۳۳
طوطی نو ۳۰۴۵۹۲ تا ۳۰۴۵۹۳
دفتر چایخانه ۳۰۳۹۶۵

صاحب امتیاز و مدیر مسئول: عباس مسعودی
جای اداره خیابان خیام چاپخانه اطلاعات

کشیك امشب پزشکان

آقایان دکتر سلام دوست خیابان حشمت‌الدوله چهار راه گلشن تلفن ۶۳۰۶۷ -دکتر خلیل رسولی (جراح) امیرآباد خیابان نصرت کاشی ۱۵ دکتر مهردادپاك‌نیا خیابان آذربایجان چهار راه خوش تلفن ۶۵۰۷۲ - دکتر محمد تقی اسفندیاری شاهرضا چهار راه مختاری تلفن ۲۰۹۱۸ - دکتر سید علی میر احمدی خیابان میر - هاشمی بین چهار راه قصر دشت تلفن ۶۳۲۸۵ - دکتر محمود عالم خیابان شمیران مقابل‌سینما مولن‌روژ تلفن ۳۴۸۳۵ - دکتر حسین فرهمند سه راه امین حضور خیابان ری - دکتر محمد شاه حسینی جوادیه خیابان بیست متری ایستگاه‌نوبهار- دکتر محمود علم آموزمیدان ۲۴ اسفند کوی بهرام تلفن ۶۸۲۸۵ دکترعلی نصیری شاهرضا جنب‌سینما دیانا کوچه انوار تلفن ۶۲۹۷۶ - دکتر حسین گلستانیان خیابان نظام‌الملك ایستگاه مدرسه - دکترصانعی دندانپزشك مجازتخت‌جمشید انصاری تلفن ۴۵۰۲۹ -دکتر علی اصغرسعادت منیریه ۱۴۳ تلفن۲۵۶۴۳-دکترشاهپور سیاهپوش خیابان امیریه ایستگاه البرز جنب مسجد فخریه - دکتر مسعود لاهیجانی خیابان امیر آباد کوچه مهر تلفن ۶۲۴۳۶ -د کترسید جعفر امیر حمزه خیابان‌ژاله ایستگاه بهنام پلاك ۱۶۳ تلفن ۳۲۸۱۰ -دکتر غلامحسین مهر علی خیابان سلسبیل چهار راه تلفن ۶۶۶۶۰ - دکتر حسین منشی زاده خیابان مولوی بازارچه قنات آباد - دکتر کرامت‌الله‌فرهودی خیابان شاهرضا چهار راه پل چوبی تلفن ۲۸۵۱۰ - دکتر محمود انگجی دروازه دولت مقابل پمپ بنزین تلفن ۳۵۱۴۴ - دکتر حسین احمدی میدان تریا کوچه پلیس شماره ۱۷ - آقای دکتر علی اکبر حکمت نارمك ایستگاه دفتر - دکتر مصطفی موسوی‌دروازه شمیران مقابل مسجد فخرالدوله تلفن۳۵۲۱۶ دکتر عزت‌الله خامسی دندانپزشك خیابان ژاله خیابان فلاح کاشی(۶۰) دکتر ایرج ناصری سینابی سیم‌نجف‌آباد ابتداء ۸ متری خاکی - دکتر منوچهر صدیق‌چهارراه حشمت‌الدوله سی متری خیابان شاهپور علیرضا زایشگاه و بیمارستان اهری سر پل تجریش تلفن ۸۳۳۱۶ - پزشك سید جلال میررائی یزدانی خیابان شهناز ایستگاه کلانتری‌تلفن ۳۰۲۶۹۸

دکتر معزالدین خطیر عباس آباد خیابان تکش کوچه پیروز فر کاشی ۱۲ -آزمایشگاه دکتر علوی سی متری نزدیك مجسمه شاهرضا مقابل خیابان ناهید - دکتر محمد علی کازرونی خیابان نواب ۴۰متری چهارراه شهرداری روبروی داروخانه دکتر کمال الدین لاجوردی شمیران ایستگاه چاله هرز کوی لاجوردی - دکتر سید جواد میر قهاری خیابان امیریه اول‌خیابان منیریه دست‌راست کوچه اول - دکتر فرهادی دروازه دولت - دکتر کمال پرتوی خیابان نواب چهار راه گلکار تلفن ۲۸۲۹۰ دکتر علی نقی رستگار شاه آباد اول کوچه ظهیر الاسلام تلفن ۳۰۳۱۳۱ دکتر فخر موسوی خیابان خوش‌پائین چهارراه هاشمی جنب کوچه نظام بانو فخر موسوی خیابان خوش پائین چهارراه هاشمی جنب کوچه نظام بانو کبری سلیمی‌خیابان‌شهباز ایستگاه کلانتری بانو فاطمه آریانواب چهارراه اناری تلفن ۵۲۱۳۷ بانو جودت پیرا (ماما) چهار راه کالج جنب پمپ بنزین ساختمان هارونیان آپارتمان شماره ۶۰ دکتر عبدالمجیدی خیابان شاه جنب مسجد سجاد تلفن ۶۵۱۵۵ دکتر ناصرشجاع میدان تجریش‌جاده نیاوران‌بیمارستان مسمومین و درمانگاه اورژانس خیابان سپه مقابل آقا شیخ هادی دکترامین هنجنی حشمت‌الدوله غربی نرسیده به چهارراه گلشن ۹۲۹۷۷ دکترحسن داروگر خیابان تخت جمشید -خیابان وصال روبروی داروخانه پاك کوچه ایران تلفن۴۲۹۹۲-

دکتر محمد روحی خیابان شمیران اول خیابان سلیم - دکتر کاظم فراهانچی خیابان‌قدیم‌شمیران‌ایستگاه سید خندان تلفن ۸۱۹۵۰ - دکتر رحیم نظریان خیابان ری کوچه آبشار دکتربیژن ریاحی‌نواب‌چهارراه اناری تلفن ۵۲۱۳۷ دکتر حسن‌فامیلی‌خیابان شاه بیست متری اول دکتر نعمت‌الله خیابان امیریه چهارراه مختاری

کشیك امشب داروخانه‌ها

داروخانه مرکزی شمیران مقابل برزن - داروخانه جاوید نو-سیمتری مقابل بیمارستان روزبه
داروخانه دروس قلهك -داروخانه نیرسینا - خواجه نظام‌الملك ایستگاه افخمی
داروخانه‌فرزادقلهك داودیه-داروخانه سیماب - خیابان خاکباز
داروخانه سلامت‌خواه سر آسیاب دولاب شرق شهباز - خیابان مینا داروخانه شادباش خیابان آرامگاه جاده ری حسین آباد
داروخانه الوند -خیابان شهریار خواجه نظام‌الملك - داروخانه‌شبدیز
داروخانه شباهنك نیاوران اول کوچه جما ل‌آباد - داروخانه کنائی اکبر آباد باغ شاه حیابان حسام - السلطنه جی و بریانك

راهنمای پزشکی اطلاعات

دکتر آسایش
بیماریهای آمیزی مجاری ادرار خیابان منوچهری-ابتدای کوچه‌ارباب جمشید - شماره ۱۱ پذیرائی عصرها

دکتر در طب پولوسا
متخصص بیماریهای‌مقابتی -مجاری ادرار - تناسلی - امراض زنانه - نازائی - خیابان فردوسی بالا کوچه صادق پذیرائی ۹ تا ۱۲ - ۵تا ۸ تلفن ۴۶۵۸۹

دکتر دانشگر
امراض مقاربتی و جلدی و سوزاك تازه و کهنه ورم پرستات‌ضیق مجرا سستی و بواسیر امراض زنانه و نازائی خیابان سپه مقابل بستخانه تلفن ۳۰۲۴۱۶

ترك تریاك دکتر رحمانی
متخصص امراض اعصاب وروح از دانشگاه لندن خیابان پهلوی‌بالاتر از چهار راه امیر اکرم تلفن ۴۵۱۱۴ پذیرائی صبح و عصر

متخصص معده،کبد، روده
دکتر رفیعی از دانشگاه پاریس پذیرائی ۴ تا ۸بعد از ظهر خیابان جامی اول کوچه پاریس تلفن ۶۳۰۶۰

دکتر محمدرضا مسدد
رزیدنت سابق بیمارستانهای‌امریکا دارای گواهینامه از پروك مدیکال امریکا-درمان قطعی‌بیماریهای مقاربتی دروازه دولت روبروی ساختمان‌فیات تلفن ۳۰۲۵۴۸ پذیرائی عصر ها از ساعت ۵ الی ۸ بعداز ظهر

دکتر معانی
امراض مقاربتی‌مجاری ادرارمعالجه سوزاك تازه و کهنه - ورم پروستات وسستی وناتوانی -ضیق‌مجرا امراض زنانه خیابان فردوسی مقابل بانك ملی مرکز

پلی کلینیك
دکترصدیقی- دکترمجاهدی
انترن سابق‌بیمارستانهای امریکا پزشك بیمه کارمندان دولت‌وفرهنگیان پزشك سازمان بیمه های اجتماعی کارگران‌بیماریهای‌داخلی‌اطفال-مقاربتی ترك‌تریاك وسایر موادمخدره ترك‌الکل مجهز به دستگاه های رادیو سکپی آنروسل‌تراپی (بخورپنی سیلین)وغیره دیاترمی پذیرائی بعداز ظهر ها خیابان شاه روبروی مسجد سجاد تلفن۴۹۵۲۶

دکتر عباس نیك نژاد
متخصص از دانشکده پاریس و بیماریهای معده - روده- کبد - لوزالمعده- در مان بواسیر بدون‌عمل فیستول فیسور بامتد موثر دروازه شمیران خیابان گرامی

دکتر محمدرضا- علوی‌زاده
رزیدنت سابق بیمارستان های فیلادلفیا نیویورك-عضو جامعه‌پزشکی قلب امریکا - بیماریهای داخلی - متخصص قلب و شرائین ازدانشکده طب هانمن امریکا - سرویس‌الکترو- کاردیو گرافی - نشانی - خیابان‌شاه کوچه یغما پذیرائی بعد از ظهر ۵ر۳- ۸ر۵ تلفن ۶۶۸۳۲

متخصص معده کبد روده
دکتر رفیعی از دانشگاه پاریس پذیرائی ۴تا ۸ بعد از ظهر خیابان جامی اول کوچه پاریس تلفن ۶۳۰۶۰

درمانگاه خصوصی نارمك
۴۶متری غربی تلفن ۷۹۵۵۵

دفاتر اسناد رسمی

دفتر خانه رسمی ۱۷۵ سید عبدالعلی واحدی
خیابان بهار نزدیك تخت جمشید تلفن ۶۲۷۴۲و ۱۲۷۴۳

دفترخانه ۱۷۶ سلامیان
خیابان شمیران ایستگاه عوارضی تلفن ۷۲۴۳۵

نقطه تاریکی از تاریخ

یادداشتهای محرمانهٔ مارشال پتن!

ترجمه : م - تاراجی

بیست سال از تاریخ تدوین این اسناد محرمانه که در زمان حکومت مارشال پتن نوشته شده می گذرد . ملت فرانسه مارشال پتن را پس از جنك به عنوان همکاری با آلمانها محکوم‌باعدام کرد ولی بعلت‌کبر سن او تا آخر عمر در زندان بسر برد تا بامروز هیچکس در جهان از وجودچنین اسنادی که نبرد های پشت پرده جنك دوم را آشکار می سازد مطلع نبود و اینك یکی ازجرایدفرانسه‌اقدام بچاپ آنها کرده است .

درهمان روز دریا سالار دارلان درنامه دیگری پیشنهادی بمارشال پتن نمود . از این قرار :

دریاسالار لابورد فرمانده نیرو های دریائی مقیم تولون روز ۱۴ نوامبر استعفا میدهد و قصد دارد بازنشسته شود نیروی دریائی‌بسیار مفتخر خواهد شد که شما ازنیرو های مقیم تولون بازدید کنید و خدمات دریاسالار لابورد را مورد ستایش قرار دهید.

این دونامه از نظر تاریخی‌بسیار مهم هستند . حضور دارلان در آن هنگام در افریقای شمالی که درآن نیروهای متفقین مشغول پیاده‌کردن نیروهای خودبودند چه‌معنی‌میداد ؟ عده‌ای میگویند دریاسالار از نقشه متفقین باخبر بود و گروهی نیز برعکس مدعی هستند که علت مسافرت اوفقط‌یك‌مسئله خانوادگی بوده است دریاسالار میخواست پسر بیمارش را که دربیمارستان مایوبستری بود عیادت کند.

بهرحال میتوان دراین موردچنین حدس زد :

۱- آلن‌دارلان موقعی که‌بپدرش نامه اولی را مینوشت بیمار بود و دریاسالار در ۲۸ و ۲۹ اکتبر از وی عیادت کرد و در سی‌ام اکتبر بویشی بازگشت .

۲- روز ۵ نوامبر بدارلان خبر دادند که حال پسرش وخیم شده است ووی همان روزباهواپیمابسوی الجزایر پرواز کرد. پسر دارلان‌از خطر جست لکن دریاسالار درروز های هفتم و هشتم نوامبر که‌متفقین مشغول پیاده‌کردن نیرو درافریقای شمالی بودند دراین منطقه حضور داشت .

۳- دریاسالار از نقشه متفقین‌بیخبر بود چون در روز ۶ اکتبر از پتن درخواست کرد که برای شرکت در مراسم تودیع بادریاسالار لابورد که در ۱۴ نوامبر انجام میشد بتولون بیاید ولی این مراسم‌انجام نشد .

حال که این نکات روشن شد قدری بعقب برگردیم.

در اکتبر ۱۹۴۲ موقعیت‌تاثرآور شده بود . لاوال در مقابل آلمانها ایستادگی میکرد تاشکل حکومت فرانسه و منافع شخصیت های فرانسوی را حفظ کند.

این سیاست مذاکره لاوال دشمنان زیادی داشت و آنها معتقد بودند که نمیتوان هیتلر را از انجام نقشه‌هایش بازداشت .

یکی از باهوش‌ترین مخالفین لاوال یعنی «پیرپوشو» اطلاعیه‌ای‌در این مورد برای مارشال پتن فرستاد این اطلاعیه که حاوی نظریات دقیقی بود مطالعه گردید چندهفته بعد نظریات پوشو بمیزان هشتاددر صد جنبه تحقق بخود گرفتند و این چیزی است که کمتر درمورد گفته‌ها و پیش بینی های یك سیاستمدار روی میدهد . پوشودر قسمت دیگری از این اطلاعیه می‌نویسد

تازمانیکه آلمانها با لجاجت در هرنوع موافقت رابرفرانسه‌بسته‌اند باید روابط آلمان و فرانسه را براساس قرار داد متارکه مستحکم نمود زیرا در شرائط فعلی این روابط نباید از حدود قراردادمزبور تجاوز کنند. در مقابل‌هردرخواست آلمانها که مستقیما یا بطور غیر مستقیم همراه باعکس‌العمل نظامی این دولت خواهد بود مابايد دست بیك مقاومت مودبانه ودر عین حال لجوجانه بزنیم . بدون شك این سیاست خطراتی دربرخواهد داشت زیرا آلمان بدون توجه بمقررات وموازین بین‌المللی در صورت‌لزوم حدود قرارداد متارکه جنك را با نیروهای نظامی خود درهم خواهد شکست . آنها میتوانند حکومت دیگری در پاریس تشکیل دهندویا تمام فرانسه را اشغال کنند .البته این حوادث همه احتمالی هستندو نمیتوان وقوع آنهارا قطعی دانست ولی نباید آنهارا از نظر دوربداریم

باید بحقیقت نظر داشته‌باشیم سیاست محافظه‌کارانه مارشال که تاریخ خواهد گفت که مدت‌دوسال ونیم نیروهای مادی و معنوی‌فرانسه را از نیستی نجات داد بمرحله‌ای رسیده که دیگر نمیتواند عملاادامه یابد.

در مقابل مشکلات بیحدی که مرتبا درراه ما ایجاد میشوند اگر حکومت فرانسه سرتسلیم‌فرودآورد در نظر مردم این کشور و در نظر جهانیان بصورت‌حکومتی‌خدمتگذار بیگانه جلوه‌گر خواهد شد .

اکنون هنگام آن فرارسیده‌که حکومت ویشی روش قاطعی ازنظر سیاسی درپیش گیرد . پوشو در نامه خود چنین ادامه میدهد.

اتخاذ سیاست قاطع ضروریست که هرچند تلخ جلوه‌گر شده‌باید عملی گردد . بدون شك آلمان وایتالیا تنها در صورتی میتوانند با اطمینان دست بیك جنك طولانی بزنند که کنترل مدیترانه را در دست داشته باشند.

این کار مستلزم آن است که نیروی دریائی و هوائی این دودولت بتوانند بحریه انگلستان را از مدیترانه اخراج کنند و برای این کار ضرورت دارد که پایگاه های دوسوی مدیترانه را در اختیارداشته باشند بهمین جهت است که‌رومل درانتظار آن است که نیرو های آلمانی تا قفقاز پیش آیند و آنگاه او مسئله افریقا راپایان بخشد . لکن باشکال میتوان فکر کردکه انگلستان و امریکا در موقع‌مناسب این خطر را سرکوب ننمایند.

اگر نیروهای آلمان به قفقاز بیایند و خاور میانه را مورد تهدید قرار دهند انگلیسها بوسیله نیرو های خود در مصر ونیروهائی که‌در سواحل افریقا پیاده میکنندازدوسو در صدد نابودی رومل بر خواهند آمد بهمین علت باید در انتظار عملیات نظامی انگلستان و امریکا در داکاروکازابلانکا بود .

اگر فرانسه تحت حکومت لاوال درمقابل چنین احتمالاتی غافلگیر شود نیروهای متفقین در افریقا بانیروهای بی‌سلاح آلمان ومردمی که از حکومت فرانسه تنفر دارند روبرو خواهند شد دراین هنگام نیروهای آلمان وایتالیا تلافی‌اشغال شمال افریقا را بوسیله متفقین با اشغال سواحل مدیترانه فرانسه‌در خواهند آورد واگر نیروی دریائی ماکه تنها نیروی فعال ماست بموقع از این بنادر خارج نشود به چنك دشمن خواهد افتاد.

بهرحال تمام این حوادث‌بنابودی حکومت فرانسه منجر میشود و نتیجه جنك هرچه باشد مادرتنظیم پیمان صلح تاثیری نخواهیم داشت.

پیرپوشو همه چیز را درست‌حدس زده بود جز احتمال نابودکردن نیروی دریائی فرانسه مقیم تولون

پوشو به پتن نوشت:

آقای مارشال! وقت آن رسیده است که «ویشی» سیاست قاطعتری پیش‌بگیرد!

درشمارهٔ آینده :

آخرین روزبزرك ویشی

درکلاسهای شبانه به نوآموزان خواندن‌ونوشتن وحرفه‌های‌مختلف‌میآموزند

سخنگوی وزارت فرهنگ امروز به خبرنگار ما گفت : از یك هفته قبل در کلیه هنرستانها و آموزشگاه های حرفه ای تهران کلاسهای شبانه (مبارزه با بیسوادی) تشکیل شده که در این کلاسها علاوه بر تعلیم خواندن و نوشتن بوسیله استادان هنرستانها بنو آموزان اصول فنی مکانیك برق ، تعمیر اتومبیل ،نجاری و کار های حرفه ای دیگر که مورد نیاز در زندگی روزانه افراد میباشد تعلیم داده میشود . وزارت فرهنگ بمنظور فراگیری و تعلیم‌اصول رشته های مختلف کلیه لوازم فنی مورد نیاز را تهیه نموده و در اختیار داوطلبان تحصیل در این کلاسهای شبانه قرار داده است . قرار است طبق دعوت وزارت فرهنگ کلیه - خبرنگاران داخلی و خارجی جرائد از این کلاسها که برای نخستین بار تشکیل شده است بازدید نمایند .

روزنامه محترم اطلاعات

اینجانبان ساکنین بخش ۵ خیابان بهداری راه آهن قلب‌آلونکهای حصیر آباد در اثر نداشتن بهداشت و تامین جانی ومالی متوسل بمقام نخست وزیری میشویم که ازنزدیك تشریف فرما شده ملاحظه فرمایند که عائله ما با یك مشت اطفال بی گناه چگونه زندگی میکنند و آنانرا از خطر مرك نجات دهند .

کوچك صفائی

آ-۲۰۰۸۵

آگهی مناقصه

شرکت سهامی مواد غذائی و شیمیائی ایران مقدار دوازده تن تنسیل مورد نیاز خود را از طریق مناقصه خریداری مینماید داوطلبان شرکت در مناقصه میتوانند همه روزه باستثنای ایام تعطیل در ساعات اداری برای دریافت برك شرایط و مشخصات مناقصه بدفتر شرکت واقع درخیابان آمل کوچه دقت مراجعه نمایند . پیشنهادات تاآخر وقت اداری روز دوشنبه ششم آذرماه ۴۰ پذیرفته شده و درساعات ۱۰ صبح روز بعد باز و خوانده میشود .

مدیر عامل شرکت - مهندس علی اصغر رازانی

۱-۳ آ-۲۷۲۳۴

آگهی مناقصه سیصد تن جو

مؤسسه سرمسازی رازی حصارك کرج واقع در ۴۷ کیلو متری تهران (جاده‌تهران قزوین)مقدار سیصد تن جو کاملا مرغوب و پاك که بیش از ۵٪افت نداشته باشد تحویل انبار مؤسسه در حصارك را ازطریق مناقصه خریداری مینماید داوطلبان میتوانند باپرداخت ۵٪ بهای کل پیشنهادی خود بحساب ۸۰۱ خزانه داریکل در بانك ملی ایران شعبه مرکزی و یا بصندوق‌موسسه در حصارك تسلیم و رسید آن را پیوست پیشنهاد خود تاآخر وقت اداری روز دو شنبه ۲۹ر۸ر۴۰ بدفتر مرکزی موسسه واقع دروزارت کشاورزی و یا مستقیما بدفتر موسسه واقع در حصارك تسلیم دارند پیشنهادات واصله در روز سه شنبه ۳۰ر۸ر۴۰ ساعت ده صبح در دفتر حسابداری باز وقرائت خواهد شد حضور پیشنهاد دهندگان در جلسه آزادو مؤسسه در رد یا قبول کلیه پیشنهادات‌مختار خواهد بود .

موسسه رازی - حصارك

۱-۲ آ-۲۷۳۵۲

گم شده

آقای قنبر نگهبان

پدر شما در تهران خیابان ری مسافرخانه اتو خراسان بانتظارملاقات شمااست فوری مراجعه کنید .

چك ملی بازار طی

شماره ۷۵۹۶۳۹ بمبلغ سه هزار ریال صادره از حساب جاری ۴۱۰۲۴ گمشده از درجه اعتبار ساقط است و مراتب ببانکملی نیز اطلاع داده‌شده است .

آ-۲۰۰۵۳

خانه را گم‌کرده است

اینجانبه مشهدی خانم شهرت‌بابازاده اهل خوی آذربایجان یکماه قبل وارد تهران شده و ۴ ماه بشغل آشپزی در منزل حوالی بخش ۴ بودم برای آوردن شناسنامه از منزل بیرون‌آمدم ولی حالا منزل مزبور را گم کرده‌ام آدرس فعلی من نارمك خیابان ۴۶ متری خیابان سامان منزل آقای زرین‌قلم است .

گمشده

کیف اینجانب آندره بوین تبعه دولت فرانسه محتوی‌مبلغی وکارت‌کار بنام اینجانب روز جمعه ۱۹ر۸ر۴۰ در خط سین اتوبوس فیشرآباد گمشده از یابنده خواهشمند است فقط کارت کارآن را بنشانی صندوق پستی۱۴۱۳ ارسال نماید .

آ-۲۰۰۸۹

پیدا شده

گواهی‌نامه دوم همگانی بنام‌آقای عزیزالله رضوانی پیدا شده صاحب آن می‌تواند باین جانب درلاله‌زار کوچه‌معمارمخصوص شماره ۶۳ مراجعه ودریافت دارد .

ارداشس نظریان

رادیو تلویزیون مامبو

تعمیرات رادیووتلویزیون درمنازل و نصب رادیو گرام اتومبیل خیابان اکباتان ۳۳۳۰۷

۱-۲۶ آ-۴۰۱

سرویس

جنرال

برای نصب و تعمیر آب گرم کن

در اختیار شماست

تلفن ۴۷۴۸۹

آگهی مناقصه

تصفیه خانه قند ورامین ششصد تن آهك مرغوب از طریق مناقصه خریداری مینماید .

شرایط و مشخصات مربوطه در تصفیه‌خانه واقع در ورامین موجود بوده و پیشنهادات واصله تا ساعت ۱۰ صبح روز ۱ر۹ر۱۳۴۰ درتصفیه‌خانه پذیرفته و ساعت ۱۱ همان روز رسیدگی خواهد شد .

۱-۲ آ-۲۷۲۳۰

آگهی اخطار

باستوار دوم‌نادعلی‌فرزند عباسعلی شهرت طوطی که باتهام همدستی با قاچاقچیان و اخذ رشوه در لشکر۱۲ خراسان تحت پیگرد واقع و محل اقامت خود را مشهد بخش ۳ کوچه گلشن تعیین و فعلا مجهول المکان میباشد اخطار میشود ظرف دوماه از تاریخ نشر آگهی خودرا بدادگاه تجدید نظر ۲ اداره دادرسی ارتش واقع درمحوطه دژبانی ارتش معرفی در غیر اینصورت دادگاه طبق ماده ۲۶۱ قانون دادرسی و کیفر ارتش باتهام او رسیدگی و مبادرت بصدور رای غیابی خواهد نمود .

دادگاه تجدیدنظر اداره دادرسی ارتش

۱-۳

رستورانهای خانوادگی

مخصوص خانواده‌ها است

رستوران ژاله

دارای چلو کباب مطبوع‌وسالم‌اغذیه لذیذ و متنوع ایرانی -فرنگی اول لاله‌زارنو جنب سینما متروپل تلفن ۳۲۳۳۱

چلو کبابی لقانطه

میدان بهارستان برای پذیرائی عموم آماده است تلفن ۳۵۹۲۸

آگهیهای متفرقه

کارخانه‌صنعتی رزاقی

سازنده همه نوع اطاقو کمپرسی و تعمیرات و تهیه لوازم یدکی آن خیابان ری تلفن ۲۰۹۸۶- ۲۸۷۶۴

کمپوت شاداب

امسال کمپوت شرکت سهامی شاداب بهترین ومرغوبترین کمپوت خراسان شناخته‌شده ومصرف کنندگان خوشبخت میباشند . خیابان‌منوچهری پاساژ ساعتچی تلفن۳۹۸۶۳

فروشگاه احسان

مرکز فروش انواع ریش تراش‌برقی ولوازم یدکی و تعمیرات لاله زار روبروی سینما خورشید پاساژ نور تلفن ۳۸۶۸۰

قابل توجه

خمیردندان نیکوتا ضد نیکوتین

خمیر دندان نیکوتا

دندانهای شمارا تضمین میکند ناصر خسرو داروئی شریف ۵۸۷۴۶

۱-۱۰ آ-۳۶۱

برای شیکترین دوخت‌لباس

خود به‌دوزندگی فارس برادران غفوری شهباز ایستگاه ناصری تلفن۵۳۶۳۰ مراجعه فرمائید .

آگهی مزایده

تصفیه‌خانه قند ورامین در حدود یکهزار وپانصد تن پوکه و خاکستر حاصله از ذغال سنك مصرف کوره های بخار درمدت یکسال بهره‌برداری را از طریق مزایده بفروش میرساند.

شرایط مزایده درتصفیه‌خانه‌واقع در ورامین موجود و پیشنهادات‌واصله تا ساعت ۱۰ صبح روز ۵ر۹ر۱۳۴۰ پذیرفته میشود و درساعت ۱۱صبح همان روز باز و رسیدگی خواهدشد.

۱-۲ آ- ۲۷۲۳۲

سوپر مارکت

بن آمی

تیمورآباد

همه نوع مایحتاج زندگی در مجهزترین سوپر مارکت تهران

AUTOVILLA

اتوویلا

پزشك ماشین شماست

خیابان ویلا تلفن ۴۶۵۵۷ ۴۹۰۸۴

برنامه سینماها

سینماهای درجه یك

سینما آسیا (تلفن ۴۲۹۰۹)
جوانی از غرب -رنگی -دوبله بفارسی -باشرکت والترکیاری‌شروع ۳۰ر۱۰صبح ۳۰ر۲- ۳۰ر۴- ۳۰ر۶- ۳۰ر۸بعداز ظهر

سینما امپایر (تلفن ۴۹۰۸۱)
دوئل درجنگل - رنگی-بازیرنویس فارسی باشرکت ماریاشل . شروع ۳۰ر۱۰ صبح -۳-۵-۷-۹ بعد ازظهر.

سینما ایران - تلفن ۳۶۳۵۴
دختر پرنده - هندی - دوبله بفارسی باشرکت جی راج . شروع ۳۰ر۱۰ صبح ۳۰ر۲ -۳۰ر۴ ۳۰ر۶ - ۳۰ر۸

سینما ادئون (تلفن ۳۸۱۱۸)
خلبان لجوج -سینماسکوپ - رنگی دوبله بفارسی باشرکت جف‌چندلر شروع ۳۰ر۱۰ صبح ۳۰ر۲ -۳۰ر۴- ۳۰ر۶-۳۰ر۸ بعد از ظهر

سینما پلازا تلفن ۴۴۲۵۵
خلبان لجوج- سینماسکوپ-رنگی- دوبله بفارسی باشرکت: جف چندلر. شروع ۳۰ر۱۰ صبح ۳-۵- ۷- ۹ بعد از ظهر

سینما تخت جمشید (تلفن ۴۳۵۵۰)
چرا بله گفتم - دوبله بفارسی باشرکت گریگوری‌پك شروع ۳ -۵ - ۷-۹ بعد از ظهر

سینما چارلی (تلفن ۶۸۴۶۱)
این نیز بگذرد-رنگی -دوبله‌بفارسی باشرکت پینك کرازبی . شروع ۳۰ر۱۰ صبح-۳۰ر۲-۳۰ر۴-۳۰ر۶ -۹ .

سینما حافظ تلفن ۳۴۰۷۴
برخورد قدرتها- دوبله بفارسی - رنگی. باشرکت فس پارکر. شروع ۳۰ر۱۰ صبح- ۳۰ر۲- ۳۰ر۴- ۳۰ر۶- ۳۰ر۸ بعد از ظهر

سینما دنیا (تلفن ۴۳۸۱۲)
دوئل در جنگل - رنگی-زیرنویس فارسی باشرکت ماریاشل . شروع ۳۰ر۱۰ صبح ۳۰ر۲ -۳۰ر۴ -۳۰ر۶- ۳۰ر۸ بعد ازظهر .

سینما دیانا - تلفن ۴۲۰۱۰
ماجرای روبن‌هود -واید اسکرین- رنگی - دوبله بفارسی با شرکت‌جان- دریك شروع ۳۰ر۱۰ - ۳- ۵ - ۷- بعدازظهر

سینما رادیوسیتی - تلفن ۴۳۳۲۰
تصویر سیاه - رنگی - دوبله به فارسی با شرکت لاناترنر - آنتونی کوئین - شروع ۳۰ر۱۰ صبح ۴۵ر۲- ۵ - ۱۵ر۷ - ۹ بعد از ظهر

سینا رکس - تلفن ۳۴۱۶۹
زیر ده پرچم - دوبله بفارسی با شرکت - وان هفلین - چارلز لاتون شروع۳۰ر۱۰صبح۳۰ر۲-۳۰ر۴-۳۰ر۶ ۳۰ر۸ بعد از ظهر

سینما رویال - تلفن ۴۹۷۸۵
زیر ده پرچم - دوبله بفارسی با شرکت - وان هفلین - چارلز لاتون شروع ۳۰ر۱۰ صبح ۳- ۵ - ۷ - ۹ بعدازظهر

سینما سعدی -(تلفن ۳۶۴۶۸)
جوانی از غرب- رنگی- دوبله بفارسی -باشرکت والترکیاری‌شروع ۳۰ر۱۰ صبح -۳۰ر۲-۳۰ر۴- ۳۰ر۶- ۳۰ر۸ بعداز ظهر

سینما سهیلا - تلفن ۳۶۴۲۴
تصویر سیاه - رنگی - دوبله به فارسی با شرکت لاناترنر - آنتونی کوئین شروع ۳۰ر۱۰ صبح ۳۰ر۲ - ۳۰ر۴ -۳۰ر۶ - ۳۰ر۸ بعد از ظهر

سینما کریستال - تلفن ۳۷۶۷۵
الامو -رنگی-دوبله‌بفارسی باشرکت جان وین - ریچاردوید مارك شروع ۳۰ر۱۰ صبح ۳۰ر۲ - ۳۰ر۵ -۳۰ر۸ بعد از ظهر

سینما مترو پل - تلفن ۳۹۴۱۰
ماجرای روبن‌هود -واید اسکرین- رنگی - دوبله بفارسی با شرکت‌جان- دریك شروع ۳۰ر۱۰ صبح - ۳۰ر۲ ۳۰ر۴ - ۳۰ر۶ ۳۰ر۸ بعد ازظهر

سینما مولن روژ - تلفن ۷۲۹۲۹
الامو -رنگی-دوبله‌بفارسی باشرکت جان وین - ریچاردوید مارك شروع ۳۰ر۱۰ صبح ۳- ۶ - ۹بعد از ظهر

سینما میامی تلفن -۷۴۳۲۹
دختر پرنده - هندی‌دوبله‌بفارسی باشرکت جی‌راج . شروع ۳۰ر۱۰ صبح ۳۰ر۲ -۳۰ر۴ ۳۰ر۶ - ۳۰ر۸

سینما مهتاب تلفن ۴۷۷۷۷
الامو -رنگی-دوبله‌بفارسی باشرکت جان وین - ریچاردوید مارك شروع ۳۰ر۱۰ صبح ۳- ۶ - ۹ بعد از ظهر ۳۰ر۸بعد ازظهر .

سینما نیاگارا -تلفن ۶۵۳۰۷
زیر ده پرچم - دوبله بفارسی با شرکت - وان هفلین - چارلز لاتون شروع ۳۰ر۱۰ صبح ۳ - ۵ - ۷ - ۹ بعداز ظهر

سینما همای تلفن ۳۰۲۱۶۹
ماجرای روبن‌هود -واید اسکرین- رنگی - دوبله بفارسی با شرکت‌جان- دریك شروع ۳۰ر۱۰ صبح - ۳۰ر۲ ۳۰ر۴ - ۳۰ر۶ - ۳۰ر۸ بعد از ظهر

سینما آریا (تلفن ۳۹۸۸۴)
گوریل درنده رها شده -دوبله بفارسی باشرکت لینووانتورا شروع ۱۰ صبح -۲-۴-۶-۸ بعداز ظهر .

سینما اسکار - تلفن ۴۵۷۹۷
شعله انتقام - سینما سکوپ - رنگی - دوبله بفارسی با شرکت دان‌موری شروع ۱۰ صبح ۲- ۴ - ۶ ۸ بعد از ظهر

سینما برلیان (تلفن ۳۳۵۳۵)
الامو- رنگی-دوبله‌بفارسی باشرکت جان‌وین -ریچارد ویدمارك شروع ۱۰ صبح ۲-۵-۸ بعداز ظهر

سینما تاج - تلفن ۳۳۰۶۴
گذرگاه خطرناك - رنگی - دوبله بفارسی با شرکت جیمز استوارت شروع ۳۰ر۱۰ صبح ۳۰ر۲ -۳۰ر۴ ۳۰ر۶ - ۳۰ر۸

سینما المپیا (تلفن ۶۵۷۹۸)
گوریل درنده رها شده - دوبله بفارسی باشرکت لینووانتورا شروع ۳۰ر۱۰صبح - ۳۰ر۲- ۳۰ر۴- ۳۰ر۶- ۳۰ر۸ بعد ازظهر .

سینما پرسپولیس -تلفن ۵۸۱۰۸۳
ماجرای روبن‌هود -واید اسکرین- رنگی - دوبله بفارسی با شرکت‌جان- دریك شروع ۱۰ - ۱۲ - ۲ - ۴ - ۶ ۸ بعد از ظهر

سینما پارك (تلفن ۳۵۰۴۷)
محکوم باعدام‌دوبله‌بفارسی‌باشرکت راج کاپور شروع ۳۰ر۱۰صبح ۳۰ر۲- ۳۰ر۴- ۳۰ر۶- ۳۰ر۸ بعداز ظهر

سینما تهران - تلفن ۳۸۱۶۵
دختر پرنده - هندی - دوبله بفارسی باشرکت جی راج . شروع ۳۰ر۱۰ صبح ۳۰ر۲ -۳۰ر۴ ۳۰ر۶ - ۳۰ر۸

سینما پردیس
حمله غارتگران - سینماسکوپ- رنگی باشرکت دون‌دوریا . شروع ۳۰ر۱۰ صبح- ۳۰ر۲-ر۳۰ر۴- ۳۰ر۶- ظهر

سینما زهره (تلفن ۳۰۴۸۰۸)
الامو- رنگی-دوبله‌بفارسی باشرکت ریچارد ویدمارك -جان‌وین شروع ۱۰ صبح۲-۵-۸ بعداز ظهر

سینما سیلوانا - تلفن ۳۳۷۷۷
سیمارون - رنگی - دوبله‌بفارسی باشرکت گلن‌فورد - ماریاشل . شروع ۳۰ر۱۰ صبح ۳۰ر۲ -۳۰ر۴ ۳۰ر۶ - ۳۰ر۸

سینما کارون (تلفن ۴۰۰۶۵)
صفحه شکسته -دوبله بفارسی با شرکت‌زکی‌مورن‌شروع ۳۰ر۲-۳۰ر۴- ۳۰ر۶- ۳۰ر۸

سینما مراد (تلفن ۳۷۳۸۹)
انتقام ریواك - دوبله بفارسی - رنگی باشرکت جك‌پالانس . شروع ۱۰ صبح -۲-۴-۶-۸ بعداز ظهر .

سینما البرز
مردی از آلامو - دوبله بفارسی شروع ۱۰ - ۱۲ - ۲ -۴- ۶ - ۸

سینما فری (تلفن ۲۷۸۹۳)
روح - دوبله بفارسی با شرکت آنتونی پرکینز - جانت‌لی شروع - ۳- ۵ - ۷ - ۹ بعد از ظهر

سینماهای درجه دو

سینما فردوسی - تلفن ۳۵۸۸۴
اسیر صحرا - دوبله بفارسی با شرکت هاروی‌کروگر - شروع ۹صبح ۳۰ر۱۲ - ۳۰ر۲ - ۳۰ر۴ - ۳۰ر۶- ۳۰ر۸ .

سینما مشعل - تلفن ۳۳۸۲۶
حماسه سرباز - دوبله بفارسی محصول شوروی شروع ۳۰ر۱۰ صبح ۳۰ر۲ - ۳۰ر۴ - ۳۰ر۶ - ۳۰ر۸بعد از ظهر .

سینما شهناز
روح- دوبله بفارسی با شرکت آنتونی‌پرکینز شروع ۳۰ر۱۰ صبح ۳۰ر۲- ۳۰ر۴-۳۰ر۶-۳۰ر۸ بعدازظهر

تآترها

تآتر پارس - تلفن۳۸۸۱۱
دختر آتشپاره - بانضمام کنسرت بانو آفت . شروع ۳۰ر۸ بعد ازظهر

جامعه باربد - تلفن ۳۲۲۶۵
باباخارکن - شروع ۳۰ر۸ بعداز ظهر

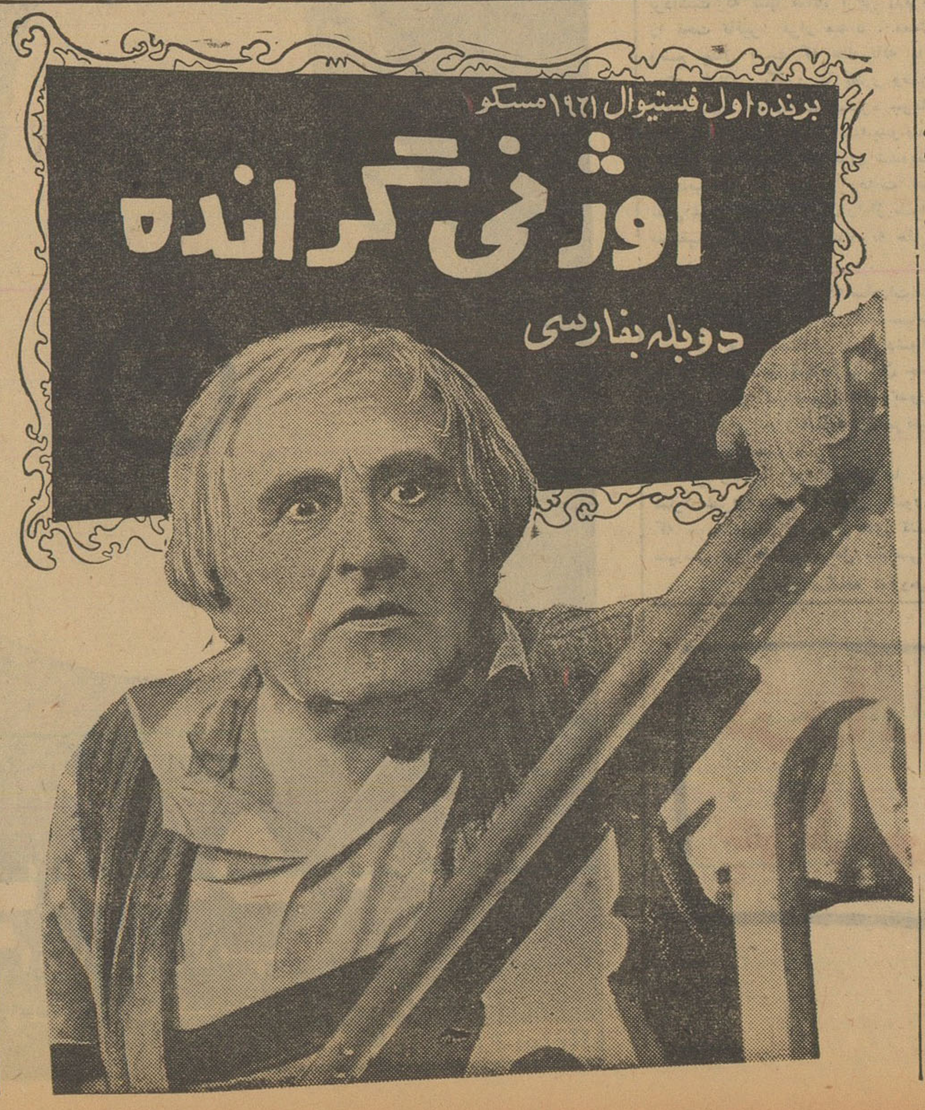

نوشته: ژان فرانسوآشووه

از روزنامه فیگارو چاپ پاریس

مصر در آستانه کودتای نظامی

خرابی محصول پنبه و بحران اقتصادی مردم مصر را بتنگ آورده است

همه‌جا شایع است که فؤاد سراج الدین رهبر سابق حزب وفد، رئیس حکومت آینده مصر است

مقالات و گزارشهای خارجی

تشنج درقاهره ادامه دارد . ازسه هفته قبل باین طرف شب وروزتعداد بازداشت شدگان افزایش می‌یابد.

بموازات این بازداشتها صورت مسدود کردن حساب بانکی افراد در روزنامه‌ها انتشار می‌یابد .

ایستگاههای راه‌آهن ، فرودگاه ها ، پلهای رودخانه نیل ، توسط افراد پلیس که مجهز بمسلسل‌های روسی هستند مراقبت می‌شود .

سازمان‌های دولتی وزارتخانه ها نیز از این امر مستثنی نیستند .

پلیس نظامی برمراقبت خود در دانشگاه افزوده است . افسران بازداشت میشوند و یابازداشت آنها پس از بازکردن نامه‌هائی صورت میگیرند که قبل از فرستادنشان به سوی مقصدنامعلومی‌صورت میگیرد.

درحالیکه حکومت شب و روز به ریاست جمال‌عبدالناصر تشکیل جلسه میدهد.جرایدورادیو بحملات خودبر مرتجعین و امپریالیستها می‌افزایند. جراید در صفحات اول خود و با حروف‌درشت خبراز«تجدیدسازمان دستگاه حکومتی» «اصلاحات‌سازمان های اداری» وحرکت تازه «بسوی سوسیالیسم » « سوسیالیسم عرب میدهند » همه این سئوال را ازخود میکنند که آیا مصر در آستانه انقلاب جدیدی است .ناظرین امور بدبین هستند . اما از این‌پس‌امکان یك کودتای نظامی در مصر منتفی نیست . و نگرانی رژیم کنونی پس از حادثه سوریه نیز از همین‌جا سرچشمه میگیرد .

شکست بزرك

مقامات‌رسمی نتوانستند آشفتگی که پس از کودتای نظامی سوریه دربین ارتش مصر ظاهر گردید به خوبی پنهان کنند . بیداری جمال عبدالناصر از حادثه سوریه سخت‌و دردناك بود . زیرا سیستم پلیسی‌او که تقریبا لاینفك از هردیکتاتوری است شکست بزرگی خورد .

آنها قبلا میدانستند که وضع سوریه خوب نیست و قوانین ۲۳ ژوئیه گذشته درمورد ملی شدن و همچنین اجرای اصلاحات ارضی با مخالفت شدیدی درایالت شمالی روبرو گردیده .

اما بنظر میرسید که‌دستگاه‌های اداری و ارتشی نبض کشور را در دست دارند .وتغییر وتبدیل افراد خطر یك مخالفت جدی را کاهش داده‌است . وانگهی آیا « ملت » وجود ندارد « ملتی » که هنگام‌یکی شدن سوریه و مصر درسال۱۹۵۸ و ایجاد جمهوری متحد عربی ناصر را تحسین میکرد ؟

اعلام کودتای نظامی در سوریه که سپیده دم ۲۸ سپتامبر از رادیو دمشق پخش شد برای ناصر حیرت آورد بود .همانطور که بخاطرداریم اولین اقدام او تجهیز و فرستادن نیروهائی به سوریه برای حمایت‌از مقامات رسمی دربرابر کسانی‌بود که ابتداتصور میرفت‌تنهایك‌توطئه‌نظامی کرده‌اند. در حالیکه یك گردان چترباز به بندر لاذقیه فرستاده شد نیروهای مجهز ومنظم‌ارتش‌نیزسوار بر کشتی های جنگی شد بسوی سوریه به حرکت در آمدند .

ناصر در بیانات خود از پشت رادیو قاهره اعلام کرد آنچه که امروز در سوریه میگذرد بمراتب جدی‌تر از آنست که د رسال۱۹۵۶ هنگام تجاوز انگلستان و فرانسه و اسرائیل بمصر صورت گرفت .از ابتدای روی کارآمدن ناصر این یك حادثه بی‌مانند بود که برای او روی میداد . ناصر معمولا از صدای امواج استفاده کرده‌است اماهرگز برای پیام مستقیم به‌ملت مصر به ایستگاه رادیو نرفته بود . این امر بخوبی نشان میداد که‌سرهنك‌سابق تاچه‌حد به‌حوادثی که در دمشق‌روی میداد توجه داشت . ناصر در پیام اول خود چون از حوادث سوریه اطلاع درستی نداشت آنرا کوچك جلوه داد. وی اعلام کرد که گروه کوچکی از افسران وابسته به‌ارتش اول عرب رادیو دمشق را اشغال کردند و اینك واحدهای این ارتش ازهمه طرف بسوی دمشق پیش میروند تانیروهای کوچکی را که برخلاف‌خواست ملت جمهوری رابه خطرانداخته‌اند تارومار کنند .

ناصر که کلمات هیجان انگیز بکار میبرد چندین بار این جمله را تکرار کرد .

«من هرگز انحلال جمهوری متحد عربی را اعلام نخواهم کرد»

ناصر که استودیوی رادیو راترك نگفته بود چند لحظه بعد مجددا سخن گفت او اظهار داشت :

ملت سوریه بعنوان مخالفت با شورشیان بکوچه و خیابان ریخته‌اند او هرگونه مسامحه را در مورد اصول وحدت جداردکرد .

او باعلامیه شماره نه «رادیودمشق» اشاره نموده و گفت :«در این اعلامیه تائید شده موافقتی‌بین‌افسران شورشی و مارشال حکیم عامر معاون ریاست جمهوری متحد عربی که در محل است صورت گرفته بموجب این موافقت نامه خود مختاری سوریه در چهار چوبه جمهوری متحد عربی برسمیت شناخته‌شده» .

ناصر گفت اما مارشال حکیم‌عامر پیشنهاد شورشیان را رد کرده و اعلامیه پخش شده توسط شورشیان دروغ است .

بهر حال عبدالحکیم عامر همانروز بقاهره حرکت کرد و لحظه‌ای بعد رادیو دمشق خاطر نشان ساخت‌انقلاب ادامه دارد وبدرستی ادامه یافت و رژیم جدید سوریه علیرغم کوشش های بیهوده ناصر قوام پیدا کرد و قسمت اعظم کشور های جهان آنرا برسمیت شناخت .

تشویش واضطراب

ناصر که از حادثه سوریه سخت بوحشت افتاده بود روز دوم اکتبر گذشته دانشجویان دانشگاه قاهره‌را فراخواندوگفت«درسوریه‌عوامل‌ارتجاعی از پشت بما ضربه وارد ساختند واینك مادر برابر این ضربه باید موضع بگیریم زیرابازگشت بعقب‌ممکن‌است بفاجعه‌ای تبدیل شود.»

از سخنان ناصر پیدا بود که‌سخت دچار تشویش و اضطراب است و از نارضایتی ملت مصر بیم‌دارد .

اینك هر روز شایعات مختلفی در بین مردم قاهره انتشار مییابد .

مثلا گفته میشود که مقامات دولتی بنزین واحد های زره‌پوش را تحت کنترل گرفته‌اند تا از حرکت‌ناگهانی آنها بسوی قاهره جلوگیری کنند.

در ارتش نگرانی شدیدی حکمفرما است .

افسران اعلامیه‌ای راامضاء کرده‌اند که بموجب آن تقاضای اعاده آزادی سیاسی را کرده‌اند و این بیانیه را تسلیم بغدادی معاون ریاست جمهوری و دست راست ناصر کرده‌اند وناصر دستور بازداشت همه آنها را صادر کرده‌است .

این اخبار هم زمان باخرابی وضع محصولات کشاورزی از جمله پنبه که زندگی دهقانان را سخت خراب کرده انتشارمییابد.

در اوائل ماه اکتبر هنگام تشییع جنازه یکی از فوتبالیست های مشهور مصری که دانشجوی سابق کامبریج بود مردم شدیدا نسبت به فوآدسراج‌الدین دبیر کل حزب سابق وفد ابراز احساسات کردند تشییع جنازه‌تبدیل به تظاهرات عمومی شد و همه نام فوآد سراج‌الدین را بعنوان رئیس حکومت موقتی که جانشین حکومت نظامی خواهد شد میبردند .

حادثه سوریه ازحیثیت‌حکومت‌کنونی بریاست جمال عبدالناصر بنحو زیادی کاست و بخصوص مردم دریافتند که حکومت ناصر قادر نیست بافاجعه اقتصادی که از بین رفتن نیمی ازپنبه مصر را تهدید میکند مقابله کند . و از طرفی رژیم نظامی شدید زندگی را بر آنها تنك کرده‌است .

پس از پیروزی کودتای نظامی ۱۹۵۲ فوآد سراج‌الدین وسایرهبران حزب وفد به ۱۵ سال زندان محکوم شدند اما قبل از آنکه دوران‌زندانی سراج‌الدین پایان یابد آزادشد .

ناصر امروز دریافته است که فوآد سراج‌الدین این سیاستمدار کهن‌سال مصری هنوز محبوبیت زیادی در بین عامه مردم دارد و بدینجهت اورا رقیب سرسختی برای خود میداند .

رقابت حریفان جدید نفتی در غرب

شرکت نفت ایتالیا خطر بزرگی در انگلستان برای شرکتهای نفتی انگلیسی بوجود آورده است

اینك هفته در خبر بود که بزودی شعبه کمپانی‌نفت دولتی ایتالیامعروف به آجیپ در لندن از وسایل تازه‌تری برای جلب مشتری استفاده خواهد کرد . قرار است سورسات چی های ایستگاه های پمپ بنزین برای‌جلب مشتری نفت را توی قوطی بریزند و با برچسب ها ووسایل تبلیغاتی‌دیگر برای نفت سنیورماته‌یی مشتری‌جلب کنند . همچنین قرار است‌سوپرمارکت های مخصوصی‌برای فروش نفت از طرف شعبه آجیپ در لندن و چندشهر دیگر بریتانیا دایر گردد . این‌ابتکار ها و بسیاری اقدامات دیگری که‌ظاهرا اهمیت چندانی ندارند نشان دهنده تکامل دردسر بزرگی هستند که‌رقابت نوکیسه های نفتی‌راباشیران‌سالخورده یال ریخته و خداوندان نفتی‌نیرومندی است که سابق بر این منازعان و رقیبان را بدون آنکه رقابت موثری‌را تحمل کنند درهم می شکستند .

هل من مبارزه نوآمدگان

تعداد رقیبانی که به انحصارچیان قدیمی نفت هل‌من مبارز می گویندبا سرعت در افزایش است . هر سال که می گذرد رقیبان تازه ای وارد در رقابت های نفتی می شوند و مطالبه حق‌الشر که‌در بازار های‌نفت می کنند که برای بریتانیا کاملاتازگی دارند . مسئله مقادیر اضافی نفت خام که پیش از این مسئله اقتصادی کم اهمیتی بود اکنون برای بریتانیا وسایر ممالك دیگری که نفت‌درزندگی آنها دارای ارزش حیاتی می باشد تبدیل به معمای غیر قابل اغماضی شده است . تازه واردان در صحنه مبارزات نفتی مخصوصا در چندسال اخیر کامیابیهای درخشان و مکرری بدست آورده اند .

این کامیابیها که به عقیده کارشناسان مسائل نفتی‌ممکن است دنیای غرب را در ده سال آینده با چنان بحرانی روبرو کند که بین خردشدن امپراطوری های قدیمی نفت‌و یا متلاشی شدن رقیبان‌نوکیسه آنها شق ثالث وقابل اجتنابی وجود نخواهد داشت اندك اندك منظره‌روابط خداوندان نفت‌را نیز تغییر میدهد . صرف نظر از داستان های هیجان انگیز که درباره زدو خورد جاسوسان نفتی می شنویم و البته این روایات بیشتر به افسانه شباهت دارد،معذلك هیچکس انکار نمی کند که غرب در بطن مسئله تولید اضافی نفت با بحران بزرگی روبرو است .

هنگامیکه قریب ٤سال پیش‌کمپانی تحت مدیریت آقای ماته یی با انعقاد قرارداد های نفتی جدیدی در منطقه خاورمیانه اساس ۵۰-۵۰ تقسیم‌عواید نفتی‌را بهم زد صرف‌نظر از اینکه بسیاری از ممالك صاحب نفت‌بسرعت اغوا شدند بسیاری از خبرگان نفتی نیز پیش بینی می کردند که اقدام ماته یی برای کمپانی جویای نام او نیز سرچشمه برکت خیزی نخواهد بود . کمپانی آجیپ در حالیکه کشور ایتالیا از سنت های طولانی تولید و فروش نفت در کشور هایی نظیر بریتانیا بی بهره بود شروع به کار کرد و نخستین قدم هارا چنان بزرك برداشت که تنها ساده ترین آدم ها را تحت تاثیر قرار میداد . معذلك وضع چنان است که متاسفانه باید مدتی طولانی بگذرد تا بطور وضوح ثابت شود که رقابت ستیزه جویانه ماته‌یی نه تنها موجب تشدیدوخامت مسئله نفت اضافی در غرب شده‌بلکه جهت‌بیراهه ای را در رقابت های نفتی غرب گشوده که آن را از صراط مستقیم عنایت واقع بینانه به حقایق منحرف کرده است .

در حالیکه رقابت صادرات‌نفتی شوروی‌برای غرب‌هم از لحاظ‌سیاسی وهم از نظر اقتصادی رقابتی‌دشوارو حیاتی است . رقابت جویندگان جدید نام در میان کمپانیهای تازه بدوران رسیده غربی جز تشدید دردسر نتیجه ای نداشته است .

اگر رقابت این کمپانی ها نبود شاید غیراز صادرات نفتی شوروی که چون دارای مضمون های تند سیاسی نیز هست عوامل سیاسی‌نیز

بقیه‌در صفحه نوزدهم

تلویزیون رافنا ساخت آلمان

قیمت
۲۳۷۰۰ ریال
باقساط ۱۰ ماهه
۲۱ اینچ بالامپ تصویر ۱۱۰ درجه
مبلی دارای درب وقفل
Heim-Electric - Berlin
تعمیرات آن تا ۱۸ ماه ولوازم یدکی تا ۶ ماه مجانی است
برای ملاحظه وخرید به قسمت فروش : شرکت سهامی پخش رادیو خیابان فردوسی ساختمان امینی مراجعه فرمائید
کانون آگهی زیبا

توضیح درباره قتل حاج کاظم یوسفی

اداره روزنامه اطلاعات

رونوشت شرحی که درباره قتل مرحوم حاج کاظم یوسفی‌بروزنامه کیهان فرستاده شده برای آنروزنامه گرامی ارسال میگردد که مقرر فرمایند متن آنرا برای استحضار خاطر عامه در روزنامه شریفه اطلاعات منتشر نمایند که موجب سپاسگزاری خواهد بود .

باتقدیم احترامات فائقه

برادر مرحوم حاج کاظم یوسفی - حاج جلیل یوسفی

جناب آقای مدیرمحترم روزنامه‌کیهان- تهران

در خصوص خبر مندرج در شماره ۵۴۹۶ مورخ دهم آبانماه راجع به قتل در خرمشهر که بوسیله خبرنگار آبادان فرستاده شده بود عاری از حقیقت که در اثربی اطلاعی و یا خدای نخواسته سوء نیتی داشته که چنین خبر بی اساس و صد در صد کذب رابه تهران فرستاده تامردم خوزستان و بخصوص خرمشهر - آبادان نسبت بمندرجات روزنامه وزین کیهان بدبین شوند این است که بدینوسیله اظهارات‌خبرنگار آنروزنامه را تکذیب و پاسخ هر کدام را علیحده توضیح میدهم ».

۱- اینکه نوشته شده حاج کاظم املاك حاج عبدالرسول را ضبط نموده متاسفانه برعکس حاج عبدالرسول املاك و سرمایه نقدی حاج کاظم را که با هم شریك بود تصاحب و آنچه را که خود مقتول و ریش سفیدان و رؤسای عشایر خواستند طلب‌برادرم را بدهد امتناع نمود بهترین شاهد صادق جناب آقای بهروز دادستان فعلی خرمشهر که‌اطلاع دارند حاج عبدالرسول دیناری به‌برادرم نداد.

۲- در همان خبر نوشته شده «شخصی بنام طاهر با دختر حاج عبدالرسول به‌آبادان رفته و چند ساعتی رابا هم خوشگذرانی نموده‌اند» پس بنابراین معلوم میشود دختر حاج عبدالرسول باطاهر سوابقی داشته که برضایت خود به آبادان رفته وچند ساعت خوشگذرانی مینمایند بعلاوه بازور که نمیشود باکسی خوشگذرانی نمود و ساعت ۹ باتفاق طاهر بمنزل بیاید پس این موضوع هم با حاجی کاظم ارتباطی نداشته که در خبر موضوع ناموسی ذکر شود و آنگهی شایسته بود در صورت حقیقت پس‌از آمدن دختر بمنزل فورا بوسیله یکنفر پزشك نامبرده را معاینه چنانچه نقصی در دختر وجود داشت خاطی را باشد مجازات تنبیه و اگر هم سالم بوده از دختر بازخواست شود که چرا همراه طاهر نام به آبادان رفته و اینگونه امورات را نمیشود در پرده ابهام گذاشته وبایك خبر نادرست و بی اساس باعث هتك آبروی اشخاص شوندو آنگهی‌پس از ارتکاب بقتل اتهامات دیگری را بحساب مقتول میتوان بگذارند

۳- راجع باینکه باز مخبر روزنامه کیهان نوشته که این قتل پشت شهربانی در اثر نزاع بوقوع پیوسته اینهم واقعا جای بسی تاسف میباشد زیرا اولا اداره شهربانی پشت نداشته و ثانیا این قتل در بازار بزرك فیمابین بازار خیاطها و بازار صرافها در انظار صدها مردم بدست سه نفر قاتل ناجوانمرد انجام که با ماشین حاج حسن عبودزاده که خودعبودزاده راننده و شریك در قتل‌بوده‌آنهارا جنب شهربانی پیاده واین ناجوانمردان (زن صفت) از عقب سر یکمرتبه باساطور قصابی و خنجر بحاج کاظم برادرم حمله واو را قطعه قطعه نموده کما اینکه در موقع بخاك سپردن ممکن نشد او راغسل بدهیم بعلاوه چنانچه این گرك صفتان آدم نماباً برادرم روبرو میشدند سه‌نفر که هیچ اگر پنج نفر هم بودند غیرممکن بود بتوانند چنین جنایت هولناکی را انجام دهند البته قضاوت این موضوع که آیا در اثر نزاع این قتل انجام شده یا این سه نفر از عقب سر متفقا باو حمله مینمایند با مردم شریف و متدین و کسبه بازار که دردکانهای خود ناظر این قتل فجیع بوده‌اند میباشد حتی ناگفته نماند که پس از کشته شدن آنمرحوم باز قاتلین بمرده او هم رحم نکرده و شکم او را پاره و بقصابی خود ادامه میدهند بدین لحاظ چند نفر از کسبه بازار اعتراض و برای جلوگیری میروند منتها کاظم رویسی آنها راتهدید بقتل مینماید . بنابراین خبر ارسالی مخبر نامبرده که سوءنیت اومحرز میباشد ارزش معنوی روزنامه رابه صفر رسانیده است .

باتقدیم احترام

برادر مرحوم حاج کاظم یوسفی - حاج جلیل یوسفی

آ-۲۷۴۵۲

اینجانب دکتر غلامرضاشهیدی وظیفه خود میداند ضمن تشکر و امتنان قلبی از جناب آقای دکتر دانشور (عکس بالا) که سینوزیت مزمن مرا معالجه ودویاسیون بینی‌ام را عمل نموده‌اند این طبیب حاذق و دانشمند رابعموم معرفی نموده ودر زیر برای استفاده از بیماران محترم آدرس ایشان را تقدیم میدارم .

انتهای بهار - خیابان فرح-دکتر دانشور - متخصص گوش -حلق - بینی - وجراحی پلاستیك

بدینوسیله از آقای دکتر زند وکیلی که‌پدر اینجانب حسن‌رضائی را با موفقیت تحت عمل جراحی قرار داده‌اند نهایت سپاسگزارم و موفقیت ایشان را ازخداوند مسئلت مینمایم . رضا رضائی

فیات ۱۱۰۰
چهاردرب. باقدرت. کم‌مصرف
درهر ۱۰۰ کیلومتر ۸ لیتر مصرف دارد
نمایشگاه فیات: دروازه دولت

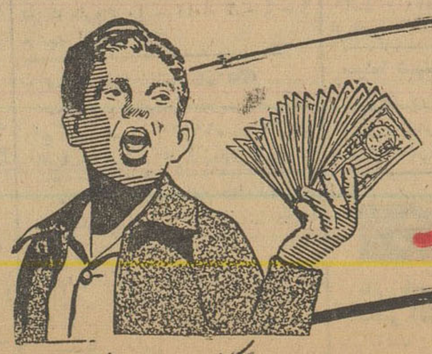
فردا...
چهار بعد از ظهر
روز جمعه کشتی پهلوانان پخت آزمائی فنی ملی

اجتماعی

گفتگوی تلفنی مردم

(به شماره ۳۰۰۱۰)

هرروز غیر از روزهای تعطیل بین ساعت ٦ تا ۷ونیم بعدازظهر تلفن کنید وباما شکایات، درددلهاو مشکلات زندگی روزمره خودرا درمیان بگذارید . ما درهمین ستون حرفهای شما را درج میکنیم.

درمطب بعضی دکترها
ویزیت قبل از معاینه مطالبه‌میشود

* رفتم مطب دکتر « م» مریضی داشتم دیدم پیر مردی باروپوش سفید جلوآمد وسی تومان حق معاینه طلب کرد ، از تعجب داشتم شاخ‌درمی‌آوردم ! ،چون من تابحال ندیده بودم یا نشنیده بودم که «ویزیت »را قبل از معاینه دریافت کنند پیرمرد درمقابل تعجب من گفت زودتر پول را بدهید تاشماره بدهم معلوم شد آقای دکتر گرفتاری دارند و چون خودشان وقت پول گرفتن ندارند توسط نوکرشان اینکار را انجام میدهند ووقت عزیزشان را صرف معاینه دقیق بیماران میکنند !!

درهمین حین بود که مردی باکلاه « شاپو » وارد شد اگر کلاه او را در آب جوش میجوشاندند یك سیر چرك از آن بیرون می‌آمد .سرووضع مرتبی هم نداشت پیر مرد ، پیشکار آقای‌دکتر جلو رفت و از او طلب سی تومان پول کرد مردك یکه خورد و دست در جیب برد تمام جیبهای خود را گشت از هر کدام کمی پول درآورد وروییهم گذاشت جمعا شد ۴۷ تومان یعنی سه‌تومان کمتر از نرخ تعیین شده !اول پیرمرد گفت قبول نیست بعد مثل اینکه دلش بحال آقا سوخت رفت که از دکتر کسب تکلیف کند چند دقیقه بعد بازگشت و از قول دکتر بیرحمانه گفت ، نمیشود !در این کلمه یك دنیا معنی نهان بود ، معنی خود سری‌بعضی‌دکترها، عدم توجه‌دولت به‌آنها ، پول پرستی و در عین حال بی‌نیازی ، بی‌اعتنائی به‌جان مردم جان یکمشت بدبخت و بالاخره عمل غیر انسانی نهفته بود ولی چون همیشه مساله مراجعه بدکتر بستگی به‌جان و سلامت دارد مردم ازهرجا که شده ویزیت دکتر راتهیه میکنند و پول داورا فراهم میسازند . احمد ـ

بازهم تکرارشد

* پریشب ستون گفتگوی تلفنی روزنامه اطلاعات‌را میخواندم برخورد کردم به موضوعی که خود منهم شاهد آن‌بودم این واقعا جای امید واریست که روزنامه اطلاعات بدرد دل مردم میرسد ، واقعا برای من عقده ای شده بود و نمیدانستم چطور این عقده راباز کنم اما حالا برای شما مجددا مشاهدات دوشیزه خسروی را باضافه آنچه ایشان نگفته‌اند باز گو میکنم امید وارم‌مورد توجه رئیس پلیس تهران قرار گیرد . من دانشجوی دانشکده حقوق‌هستم آنشب مقابل در سینما رادیو سیتی شاهد منظره‌ناراحت کننده‌کتك خوردن یك دانشجو از دست پلیس بودم خیلی ناراحت شدم ، من از قانون‌خبردارم و میدانم که‌افسرانتظامی‌مقابل در سینمارادیوسیتی خلاف‌کرده . گذشته از خلاف قانونی از نظر بدبین ساختن مردم و ایجاد حس تنفر مردم به پلیس عمل این آقای ستوان یکم‌کلانتری ۱۷ خوب نبود .

آنشب بعداز اینکه کتك زدن جوان بطور موقت تمام شد و او را کشان کشان بکلانتری بردند من باتفاق چند نفرازکارمندان دولت که بلیت سینما تهیه کرده بودیم از سینما صرف نظر کردیم و رفتیم کلانتری که بعنوان شاهد جریان را تحت تعقیب قرار دهیم اما بطوریکه مستحضرید ما نتوانستیم در مقابل دوستان این آقای ستوان کاری از پیش ببریم ، درنتیجه این برای من‌عقده‌ای شد و با گفتن آن قدری خودرا راحت میبابم .

احمد ـپ دانشجوی دانشکده‌حقوق

جدول کلمات متقاطع شماره ۱۹۵۸

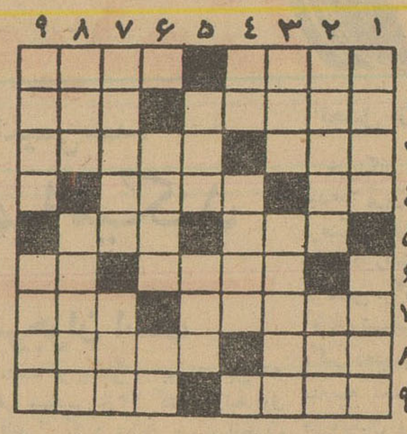

افقی ۱ـچراگاه‌ـ اگر دربساط‌سبزی فروش نباشد در تقویم هست ۲ ـ نویسنده معروف فرانسوی که بیوگرافی جالبی نیز نوشته است ـ جد ۳ـفرمانبرداران واقعی بدن ـشاعر ادعا کرده که‌ملك بوده ودر آن جا بسر میبرده است ٤ـ نوعی ازبندگان خدا ـ جای خفتن ٥ـ قیدی برگردن گاو ـ جفت چفت ٦ـ از کشورهای خاك شده ـ طاقچه بالا ۷ ـ از یاران گوشه ـ برنك وروی‌فعلی آن نگاه نکنید روزگاری پوستی برقامت جانداری بوده است ۸ـ میوه خراسانی‌ـ علمش را درمدرسه طب می‌آموزند ۹ـ مانند ـ چند وقت پیش مطرب رادیوانه کرده‌بود.

عمودی : ۱ـ ازمعروفترین‌جزایر اقیانوس آرام ـ هم ناقص میتواند باشد هم ملیح ۲ـ از اقسام نان ـ یکی از میان بریده ۳ـ نویسنده معروف انگلیسی ـ دل خیلی هادر حسرت وآرزویش لك زده است ٤ـ بلی بزبان خارجی ـ از اقسام بطری ٥ـ برای ادامه حیات ناچار باید کشید‌ـهوش سرشار ٦ـدرجه اداره ـ کافی ۷ـ کهنه و مفلوك ـ آنها هم که باهم اتصال ندارند۸ـ اسم کوتاه یکی از شهر های‌مهم آمریکا ـ معمولا از عراق‌میآورند وغالبا ـهم دیر میرسید ۹ـفرمان‌ـ از غذاهای شیری .

حل جدول شماره ۱۹۵۷

	۹	۸	۷	۶	۵	٤	۳	۲	۱
۱	ه	ن	ا	غ	■	ی	ج	م	ت
۲	ن	ف	■	ن	و	ا	■	م	■
۳	د	ر	■	د	ر	س	■	ه	ا
٤	و	ت	■	ا	م	■	ب	ی	ر
٥	■	ی	ف	ن	■	ط	م	ن	■
٦	ه	ت	ک	■	ب	ا	■	د	س
۷	م	ی	■	ط	و	ل	■	م	ر
۸	ر	■	ن	ل	ر	ب	■	ی	د
۹	ه	د	ا	ب	■	ی	ر	ت	ش

الجزیـره خونین

بقیه از صفحه ۷

هزارنفر آنان را درکنستانتین‌بقتل رسانیدند .

* اما در پارلمان فرانسه اعتراف شد که‌فقط ٤۰ هزار نفر کشته شده‌اند .

*فرانسویان تاسال ۱۹۵۲ به کشتار الجزایریها بدون محاکمه ادامه دادند .

* درسال ۱۹۵۳ درسالروزسقوط باستیل ٦ نفر کارگر الجزایری را درپاریس بقتل رسیدند .

* درسال ۱۹۵٤ جنبش الجزایر باوج خود رسید و درنتیجه تلفات سنگین بهردو طرف وارد شد .

* در ماه نوامبر ۱۹۵٤ موجی‌از ترور وسوء قصد الجزایر بخصوص ناحیه اورس را فرا گرفت

* در نبرد اورس که‌تا مارس ۱۹۵۵ ادامه‌داشت عملیات نظامی باشرکت پنج هزار سرباز ازواحد های چترباز نیروهای زره پوش و هواپیمائی‌فرانسه آغاز گردید .

* در ۱۹۵٦ برای‌نخستین بار ناگهان در ۳۹ نقطه کنستانتین شورش عمومی پاشد و ۱۲۳ نفر که ۷۱ نفر آنها اروپائی بودند در این شورشها کشته شدند .

* یك هفته پس از این تاریخ تعداد کشتگان الجزایر به ۱۲۷۳ نفر رسید .

* شورشیان الجزایر در این‌سال اورانی را اشغال کردند وسازمان جنگجویان غیر نظامی تشکیل شد

* روز۲۲اکتبر ۱۹۵٦فرانسویان «بن‌بلا» رهبر شورشیان الجزایر را درهواپیما ربودند .

* در ۳۰ سپتامبر ۱۹۵٦ بمب های ملیون الجزایر درسرتاسر الجزایر بصدا درآمد .

* در این زمان «گی‌موله»نخست وزیر فرانسه تقاضای آتش بس کرد .

* درماه نوامبر همین سال شورشیان بمب هائی در هتلها و کلیساها و کافه ها ورستورانهای فرانسوی درالجزایر منفجر کردند

* روز۲۹ دسامبرجنازه «فروژه» رئیس انجمن‌شهرداری الجزایر که‌بدست ملیون کشته شده بود دفن شد

*در آوریل ۱۹۵۷ جمیله‌بوحریر دختر جنگجوی الجزایری بازداشت شد و چتربازان فرانسوی چند بمب ملیون را بغنیمت بردند .

* در ۲۹ نوامبر ۱۹۵۷ قانونی‌از مجلس فرانسه گذشت که‌به‌الجزایر خود مختاری داده شود .

* در این اثنا دوگل زمام امور را درفرانسه‌بدست گرفت .

*ملیون الجزایر در ۱۹۵۷ارتش بزرگی در تونس تشکیل دادند .

* جنگجویان الجزایری‌درژانویه ۱۹۵۷ به حمله عمده‌ای پرداختندو هدف آنها اشغال قسمتی ازالجزایر و تشکیل حکومت آزاد و الجزایر بود. اما آنها شکست خوردند .

*لشکر ۲۵ چتربازان فرانسوی در عرض دو ماه ٥ هزار الجزایری راکشت .

* روزهای ۲٦ و ۲۸ سپتامبر ۱۹۵۸ بفرمان دوگل در الجزایر رفراندوم بعمل آمدوزنان الجزایری برای اولین بار در انتخابات شرکت کردند ودر۱٦ سپتامبر ۱۹۵۹دوگل طرح تازه خود مختاری الجزایر را اعلام کرد .

* در ۱۳ مه ۱۹۵۸ ارتش‌فرانسه در الجزایر قیام کرد و مسلمانان و فرانسویان شعارشان این بود :همه مساوی باشیم !

* دوگل پس‌از رفراندوم «صلح شجاعان »را به الجزایریهاپیشنهاد کرد .

* دوگل به الجزایر مسافرت کرده اما درحین سفر او جنك ملیون وفرانسویان قطع نشد .

* دوگل طرح اعطای‌خودمختاری به‌الجزایر را در چند مرحله تنظیم کرد .

*در چند ماه پیش ژنرال های فرانسوی‌برضد دوگل و نظرات او درباره الجزایر در الجزایر قیام کردند اما دوگل آنها را شکست داد .

* از آن پس الجزایها نبردخود را بافرانسویان قطع نکرده‌اند و بخصوص در این دو هفته دست به حمله عمومی زده‌اند .

سرما خوردگی است یا بیماری مرموز؟

روزی دو قرص ویتامین «ث » بخورید . ..

بقیه از صفحه ٥

آزمایشات اتمی:

آقای دکتر بسیطی درباره‌ارتباط این بیماری باآزمایش های اتمی اظهار نمود :چند وقت پیش‌بیماران من دچار خون دماغهای بی‌مقدمه و سختی میشدند که‌علت‌واقعی برای آنها نمیشد پیدا کرد . من آن‌را تاثیری از تشعشعات اتمی دانستم و موضوع راهم طی گزارشی به‌وزارت بهداری اطلاع دادم . جواب دادند از طریق‌سیاسی‌دولت‌برای‌جلوگیری ازاین آزمایشها باسایر دولتهای جهان مشغول همکاری‌است‌وانشاءاله کوششها به‌نتیجه میرسد . امااین سرماخوردگی وآنفلوانزا ، گمان نمیکنم ربطی به‌آزمایشهای اتمی داشته باشد .

چه‌کنیم‌که مبتلا نشویم؟

درواقع جز مراقبت صحیح کار دیگری نمیشود کرد . اینروز ها نباید باهم‌دست بدهیم چون ازهمین راه به‌آسانی مبتلایان باین بیماری را زیاد میکنیم .بمحض احساس ناخوشی برای حفظ سلامت‌دیگران باید از اجتماعات ، مدرسه اداره و سایر جاهای‌شلوغ‌دوری کنیم که‌مردم مبتلا نشوند . در خیابان اگرشخص مبتلاپشت سرشماعطسه بکند بعید نیست که‌همین کارشماراهم گرفتار این ناخوشی بکند ـ درباره مراقبت های بهداشتی و غذائی باید گفت استراحت کامل ازهرمراقبتی لازم‌تر است ـاینروزها می‌شود برای پیش گیری از قرص‌های ویتامین « ث » وداروهای ضد عفونی کننده دماغ استفاده کرد . بیماران مبتلا باین مرض راهم باید از دیگران دور نگهداشت و باتجویز دکتر ،دارو های ضدحساسیت، درد و ویتامین به‌آنها داد باید توجه بکنیم که در این مرض« آنتی‌بیوتیکها » مثل پنی‌سیلین و غیره تاثیر ندارند . علاجش همان استراحت است و تقویت و مختصری مراقبت داروئی. ولی چه بهتر که بامراقبت بیشتر خودمان را از ابتلاء باین ناخوشی دورنگهداریم . لازم به‌توضیح‌است که این نوع‌آنفلوانزا تاحالا هیچ تلفاتی نداده‌است .

گریپ معمولی است

آقای دکتر عمادیان پزشك متخصص بیماریهای کودکان بر خلاف آقای دکتر بسیطی عقیده‌دارد که‌این ناخوشی یك گریپ معمولی و فصلی است . آقای دکترعمادیان میگوید :

همانطور که در تابستان۹۰درصد بیماران من کودکان مبتلا به قی و اسهال هستند درپائیز هم هرسال ۹۰ درصد بیماران را مبتلا باین گریپ تشخیص میدهد.امسال‌همین گریپ‌را عده‌ای آنفلوانزا ، گریپ اسپانیولی ،گریپ آدریاتیك و امثال آن لقب‌داده‌اند . اما علائم مرض‌همانست که در یك گریپ

بقیه در صفحه ۱٦

کادر آموزشی فرهنك اصفهان تکمیل‌شد

بقرار اظهار سخنگوی وزارت فرهنك،امروز ٥۰ نفر کسری‌آموزگاران فرهنك اصفهان تامین گردید و بزودی ابلاغ آنان بتدریج صادر خواهد شد و جهت تعیین محل کار خود بفرهنك استان اصفهان معرفی‌خواهند گشت .

محل اداره فرهنك ناحیه ده تهران تغییرمییابد

امروز آقای باقری سرپرست کل فرهنك استان مرکز درباره: تخلیه وتغییر مکان اداره فرهنك ناحیه ده تهران که اخیرا از خیابان رودکی «سلسبیل» به خیابان سی‌متری انتقال یافته بود اظهار داشت : چون‌شکایت هائی دراین زمینه از طرف کارکنان ناحیه ده تهران شده‌بود با مذاکراتیکه دیروز و امروز باآقای والا رئیس اداره فرهنك ناحیه مزبور بعمل آمد قرار است تاهفته آینده اداره فرهنك ناحیه ده به محل دیگری در خیابان شیروخورشید انتقال داده شود .

رقابت حریفان جدید نفتی در غرب

بقیه از صفحه ۱۲

کشورر های غربی را در مقابله با آن یاری خواهد کرد . بزرگترین مشکلی که برای کمپانیهای قدیمی نفت و بطریق اولی سیستم نفتی ممالك غرب باقی میماند تنها توقعات روزافزون کشور های صاحب نفت‌بوده رشد جنبش های ملی در ممالك خاورمیانه و امریکای لاتین و افریقا که بسیاری از آنها تامین کنندگان نیازمندی های نفتی غرب هستند ، البته از همان ابتدا دورنمای خوش‌و طرب‌انگیزی برای غرب‌بشمارنمیرفت.

بدیهی است که از همان ابتدااین مسئله برای کمپانیهای قدیمی نفت‌به اینصورت مطرح نشد که چگونه‌باید از اجابت توقعات صاحبان نفت و ناسیونالیست های دو آتشه طفره‌رفت بلکه مسئله به اینصورت مطرح‌شد که تا چه اندازه باید این توقعات را برآورد . رقابتی که‌شوروی مخصوصا از ۱۹۵۹برای تسخیر بازار های‌نفتی جهان آغاز کرد به تنهائی آژیر خطری بود که غرب را بخود آورد . معذلك بسیاری از ممالك صاحب نفت در آسیا و آفریقا با وجود تحولات سیاسی حادی که در آنها صورت گرفت تن به گسیخته شدن پیوند های پر دوام و قدیمی خویش با غرب ندادند و کوشش شایسته ای کردند تا حریم نفت را از رسوخ کمونیسم بر کنار دارند . اگر چه توقعات آنها از کمپانیها بالا گرفت‌اما وحشتی که از دیرباز نسبت به کمونیسم داشتند فروکش نکرد .

بدین ترتیب رقابت نفتی شوروی باتمام مخاطراتی که داشت دردسر علاج ناپذیری‌برای غرب بوجود نمی آورد . اکنون نیز آنچه که نظام اقتصاد نفتی غرب را تهدید می کند رقابت شوروی نیست و یا لااقل رقابت شوروی سهم قابل ملاحظه ای در این تهدید ندارد . خطر عاجل وعلاج ناپذیر بو قو کرنای آنهائی است که این نظام را از داخل آن تهدید می کنند . غرب بیش از آنچه که لازم است از «یورش‌کمونیستی نفت» در بازار های بین‌المللی بترسد لازم‌است به خطری که از داخل و بصورت رقابت آشفته و حساب نشده گروه های جدید نفتی تجلی نموده پرهیزنماید . تایمز مالی

صید ماهی از اواخر هفته آینده آغاز میشود

بطوریکه از بندر پهلوی اطلاع می رسد قرار داد صید مجاز در سواحل بحر خزر بندر پهلوی از طرف شیلات منعقد شد و صیادان می توانند بکار صید خود مشغول شوند این امر در وضع اقتصادی بندر پهلوی بسیار موثر است. صیدشیلات طبق معمول از اول آذر شروع‌خواهد شد رئیس اداره کل شیلات پهلوی بادارات تابع دستور داده که اگر صیادان تصافاماهی‌غضروفی (خاویار) صید کردند میتوانندبه ادارات‌شیلات بفروشند و ادارات هم موظفند آنرا خریداری نمایند

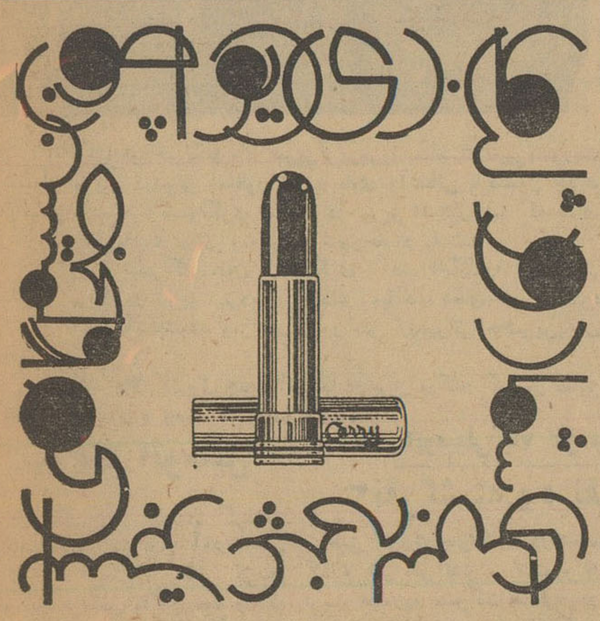

جمله فوق رابخوانید وصحیح آنرا برای ما بفرستید به ۱۲ نفرکه‌پاسخ صحیح‌داده‌باشند بحکم قرعه سکه طلا جایزه داده میشود.

اسم برندگان ۱۵ روز پس ازچاپ در همین ستون به چاپ میرسد.

شرکت پیرایه ناصرخسرو سرای روشن آـ۲۷٤٦٤

خودکارهای زیبای اورشارپ

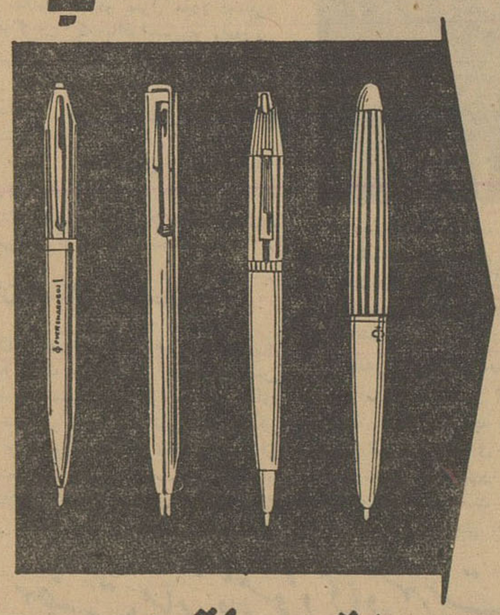

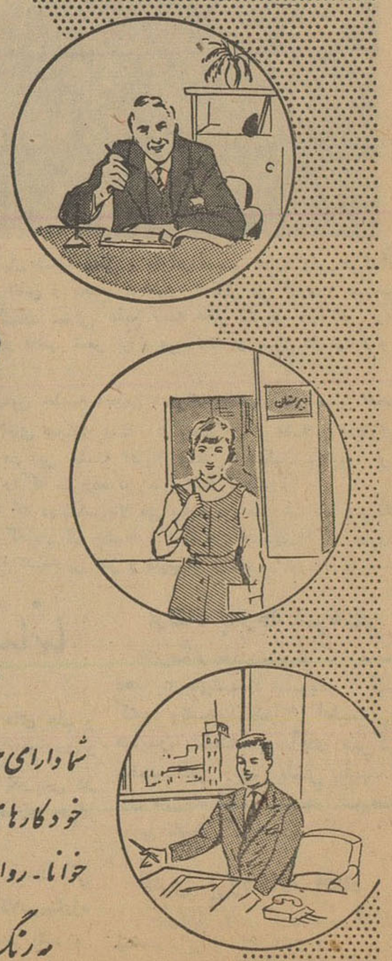

برای سلیقه های مختلف

شما دارای هرنوع سلیقه باشید چه در مدرسه وچه هنگام کارازبکاربرد خودکارهای زیبا وبادوام اورشارپ احساس رضایت میکنیدواورشارپ خوانا ـ روان مینویسدوازاتلاف وقت پرارزش شماجلوگیری میکند

به رنگ واندازه های متنوع یک نوک ودونوک

EVERSHARP

شرکت سهامی حیو ۲۱۰ ـ ۲۱۲ خیابان شاه تلفن ٦۲۹٥۸

چند خبر از هشتپر

✦ مدت دوماه‌است کارمندان سر جنگلبانی هشتپر طوالش حقوق و مزایای خودرا دریافت نکرده‌اند و سخت درمضیقه هستند .چون عده‌ای ازآنها اززادگاه خود دورندو در ناراحتی بسر میبرند تقاضا دارند مسئولین امور دراین باره اقدام لازم بعمل آورند .

✦ چند شب قبل آقای ستوان دوم رحیم رفیع زاده فرمانده گروهان ژاندارمری هشتپر طوالش هنگام گشت بساکنین منزل شخصی بنام صفرعلی عابدینی ظنین شد وپس‌از بازرسی لازم صاحبخانه را به جرم دائر کردن شیره کشخانه دستگیر وشش نفر باسامی سید نصراله نقیبی، یداله قاسمی، مسعودانصاری حسین‌علی حدادی، مجید غلامی ، یعقوب اصغری مقدم راکه در منزل مزبور مشغول کشیدن تریاك بودند بازداشت کرد وباپرونده متشکله به دادگاه طوالش اعزام داشت .

✦ چند روز قبل مامورین مبارزه مواد مخدره شهربانی هشتپرطوالش ازمنزل شخصی بنام حسین‌قارمانچی وازدکان بقالی یکی‌از اهالی این بخش بنام روح‌اله محمدی مقداری تریاك کشف کردند وهردو نفر قاچاقچی را به مقامات قضائی‌تحویل دادند .

افسر مخترع

افسری که ازطریق مکاتبه‌مهندس‌شیمی شده

از ذغال سنگ نفت تهیه میکند

تهیه فیلم‌عکاسی والکل جامد نیزازاختراعات قابل‌توجه این‌افسرجوان است

خبرنگار مادر سنندج می‌نویسد اخیرا آقای ستوان دوم غلام نژاد جمعی لشکر شش کردستان که در رشتهٔ شیمی مطالعات زیادی دارد و تاکنون موفق به اختراعات قابل توجهی نیز شده است در حدود۲۰۰ بطری جوهر الوان ازفراورده های خودرا بوسیلهٔ‌تیمسار سرلشکرزهدی فرمانده لشکر شش به آقای‌سمیعی مدیر کل فرهنك استان کردستان اهدا کرد تادر کلاسهای مبارزه با بیسوادی این منطقه به مصرف برسد .

آقای ستوان غلام نژاد پیشرفت های خودرا در رشتهٔ شیمی مرهون راهنمائی آقایان سرهنك امیر مظاهری، سرهنك نعمتیان وسرهنك مریدی متخصص رشتهٔ شیمی اداره تسلیحات ارتش شاهنشاهی میداند ومعتقد است که تیمسار سرلشکر زهدی فرمانده لشکر شش وتیمسار سرتیپ الوند پور فرمانده توپخانه لشکر بزرگترین مشوق وی‌درکسب این همه توفیق میباشند .

ازاختراعات این افسر جوان ، آنچه بیشتر ازهمه درخور اهمیت است تهیه نفت‌از ذغال سنك بوسیلهٔ سوختن کاربیت وبااستفاده از«کاتا- لیزر» است ودیگری تهیه الکل‌جامد ازموادی بنام «اندوزین» است .

ضمنا تهیه داروی شیمیائی ضد حریق ازمخلوط کلرور های محلول بانمکهای «آرتوکلاز» وتهیه فیلم عکاسی ازنمکهای «منیزیم»و«سیانور ها» و«هیپو سولفیت دوسود» نیز از جمله اختراعات قابل‌توجه وی‌میباشد

خبرنگار ما اضافه میکند آقای ستوان غلام‌نژاد چندین رقم ادکلن- واکس کفش- کرمهای صورت -ضد یخ وضد رنك ورنگهای‌شیمیائی تهیه کرده است وکلیه فراورده‌های وی بتصدیق اهل فن کاملامرغوب میباشد .

بیوگرافی کوتاه

آقای ستوان دوم غلام‌نژاد، فارغ التحصیل دانشکده افسری میباشد ازسال ۱۹۵۶ ازطریق مکاتبه با دانشکده «بن‌هف» انگلستان شروع به تحصیل در رشتهٔ شیمی نموده و درسال ۱۹۶۰ازطرف دانشکده‌مزبور مهندس رشتهٔ شیمی شناخته شده است .

درسال ۱۹۶۱ در آزمایشهای شناساگر وعملی در بیروت بین ۵۳ نفر مهندس از۲۳ کشور رتبهٔ اول رااحراز کرد وباین جهت ازطرف والاحضرت شاهپور غلامرضا پهلوی مورد تشویق قرارگرفت .

ستوان غلام نژاد

تجلیل از خدمات فرهنگی

خبرنگار مادر شمیران گزارش میدهد: پریروزبرای تجلیل‌ازخدمات فرهنگی آقای نصراله عبدی رئیس سابق دبیرستان محمدنراقی‌شمیران مراسمی برگزار شد دراین مراسم آقایان شهابی‌رئیس‌فرهنك‌شمیرانات دکتر دهدشتی رئیس انجمن خانه و مدرسه محمدنراقی وعده‌ای از فرهنگیان و محترمین شهر حضور داشتند واز خدمات وی تجلیل کردند .

دستگاه «رادار» را ازکرمان بزاهدان بردند

فرودگاه‌کرمان برای نصب ایندستگاه موقعیتی نداشت

چند روز قبل رئیس هیئت مستشاری سازمان برنامه بمنظور نصب‌یك دستگاه رادار در کرمان باتفاق چند نفر متخصص فنی باین شهرستان وارد شد . متخصصین پس‌از مطالعات لازم و بررسیهای‌فنی نادر نظر گرفتن‌موقعیت محل متوجه شدند که نصب دستگاه رادار درکرمان بعلل متعدد از جمله بعلت فاصله زیاد باند فرودگاه تاکوهستانهای اطراف آن . مقدور نمیباشد . باینجهت تصمیم گرفته شد دستگاه مزبور در فرودگاه زاهدان که موقعیت مناسب تری دارد نصب شود . بااین‌تصمیم رئیس هیئت مستشاری و متخصصین بزاهدان عزیمت کردند و دستگاه رادار را نیز به آنجا حمل کردند تا در آن محل نصب‌نمایند.

چرا؟

خبرنگار مادر میاندوآب‌می نویسد: چند شب پیش زنی از اهالی میاندوآب بنام زهرا را که تنهادر خانه‌اش خوابیده بود شبانه خفه کرده وخانه‌اش را آتش زدند. همسایگان‌منزل زهرا ازحرارت آتش ازخواب بیدار شدند وبکمك یکدیگر آتش راخاموش کردند و جریان را بمقامات مربوطه اطلاع دادند .

حالا یکنفر بنام غلام‌غلامپور باتهام قتل زهرا وایجاد حریق دستگیر شده است ولی کسی نمیداند چرا این زن‌را کشته وچرا خانه‌اش را به آتش کشیده‌اند ؟

راستی چرا؟.. یعنی قساوت قلب هم تاباین اندازه میشود ؟

گزارش‌اقدامات یکساله دانشگاه‌تبریز

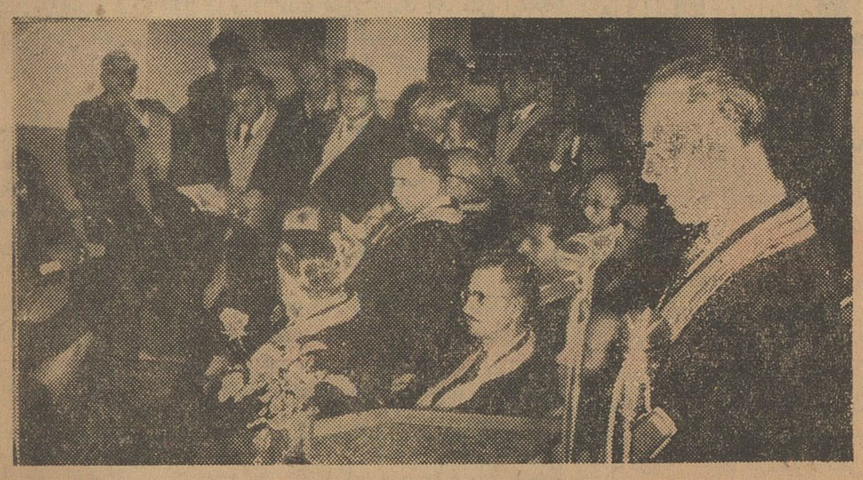

قبلا باستحضار خوانندگان عزیز رسید که بمناسبت پانزدهمین سال تاسیس دانشگاه تبریز مجلس جشنی در تالار شهرداری این شهرستان برگزارشدو دراین مجلس آقای دکتر بازرگان رئیس دانشگاه گزارش امور دانشگاه راباطلاع حضار رسانید .

در عکس بالا آقای دکتر بازرگان‌اقدامات یکساله دانشگاه تبریز راگزارش میدهد

حمله گرك

نیمه شب چندشب قبل پنج گرك گرسنه در قریه کاظم آبادالیگودرز بگلهٔ گوسفندان آقای نادر قلی فیروزی یکی ازاهالی قریه افتادندو از۷۵۰ راس گوسفندان این گله چهل میش وبره رادریدند و۵۸راس گوسفند رانیز زخمی کردند وبقیهٔ گوسفندان جان سالم بدر بردند.

تیمسار مالك درشیراز

پریروز تیمسار سپهبد مالك فرمانده ژاندارمری کل کشور در بازگشت از بندرعباس وبنادر جنوب باتفاق همراهان باهواپیما به شیراز واردشدواز طرف روسای ادارات کشوری ولشکری وجمعی ازمعتمدین ومعاریف شهر مورد استقبال قرار گرفت .

هرروز بهای پنبه تنزل میکند

کشاورزان تقاضا دارند بکارخانه‌های دولتی اجازه خرید داده شود

امسال محصول پنبه بابلسرمرغوب است ولی..

کشاورزان و پنبه کاران بابلسر بابحران عجیبی مواجه شده‌اند . بعلت رکود بازار پنبه هیچگونه معامله‌ای در این زمینه انجام نمیشود و کارخانه دولتی هم فقط از پیمانکاران خود پنبه تحویل میگیرد و خریداری می کند تازه کارخانه مزبور نیز پس از تحویل گرفتن پنبه مبلغ طلب خودرا از بهای آن کسر میکند و بقیهٔ بهای آنرا هم بجای‌پول نقد ، قبض میدهد تا پس از مدتها معطلی بهای قبض را به کشاورزان پرداخت‌نماید.

زارعین و پنبه کاران هم که احتیاج مبرمی بپول نقد دارند قبض کارخانه را بیست در صد کسر میکنند و دربازاربفروش میرسانند و باین ترتیب پول نقد بدست می‌آورند ولی این پولی که‌بدست می‌آورند آنقدر ناچیزاست که حتی کفاف هزینه یکی دو ماه زندگی آنان را هم نمیدهد امسال محصول پنبه بابلسر مرغوب و ازنوع درجه یك می‌باشد ولی بعلت رکود بازار و نبودن پول نقد روزانه یك یا دو ریال بهای پنبه تنزل می‌کندخوب است لااقل زودتر اجازهٔ خرید پنبه بکارخانه‌های دولتی داده شود تا کشاورزان بتوانند حاصل زحمت یك‌ساله‌خودرا ببهای عادله بفروش رسانند .

کنسول آمریکا درتبریز تغییر یافت

برای تودیع باکنسول سابق وآشنائی باکنسول جدید مراسمی انجام شد

بنا بگزارش خبرنگار مادر تبریز ، پریروز بمناسبت تغییرماموریت کنسول امریکا درتبریز بمنظور تودیع باوی وآشنائی باکنسول جدید مراسمی درعمارت کنسولگری امریکا در تبریز تشکیل شد که‌عده‌ای از روسای سازمانهای دولتی ومحترمین شهرحضور داشتند .

دراین مراسم کارمندان کنسولگری باآقای «ایگلتن» کنسول سابق امریکا در تبریز تودیع کردند وباآقای «جان هاویسن» کنسول جدید آشناشدند ومراسم مزبور پس ازپذیرائی حاضرین‌پایان یافت .

در عکس‌بالا کنسول جدید امریکا درتبریز درکنار کنسول سابق که‌عینك بچشم‌دارد وهمسرش دیده میشود .

سرقت اتومبیل

خبرنگارما در کرمان گزارش میدهد چند روز قبل آقای رحیم وکیل‌زاده یکی از اهالی کرمان اتومبیل فولکس واگن خود را که تازه خریداری کرده بود کنارخیابان مجاور منزل خود پارك کرد وبخانه رفت ولی نیم ساعت بعد که ازمنزل خارج شد از اتومبیل خود اثری ندید و معلوم شد بسرقت رفته‌است هنوز هم مامورین انتظامی کرمان در جستجوی این اتومبیل مسروقه می‌باشند .

اتومبیلی با۷ نفر سرنشین واژگون شد

۲نفرکشته و۵ نفر مجروح گردیدند

طبق گزارش‌خبرنگارما درمشهدپریروز اتومبیل جیپ شماره ۹۷۵ که ۷ نفر سر نشین داشت و باسرعت زیادی در جاده مشهد به تربت حیدریه حرکت میکرد درنزدیکی قریه «شاه تقی»واژگون‌شد در این حادثه راننده جیپ ویکنفراز سر نشینان آن آنا کشته وپنجفر باسامی غلامحسین . رجب .اسماعیل‌ابراهیم و حسن بسختی مجروح گردیدندمامورین پاسگاه‌ژاندارمری‌قریه «شاه‌تقی» بمحض اطلاع از جریان در محل حادثه حضور یافتندو مجروحین را جهت معالجه به بیمارستان‌سوانح مشهدمنتقل کردندوازطرف راهنمائی‌ورانندگی‌خراسان یکنفر متخصص برای تشخیص‌علت‌این پیش آمد بقریه «شاه تقی»اعزام شد خبرنگار ما در گزارش خودافزوده است بقرار اطلاع کلیه سرنشینان اتومبیل جیپ اهل‌شهرستان تربت حیدریه بوده‌اند .

بر بام دنیا راه‌را گم کردند !؟

استاندارآذربایجان غربی وفرماندار میاندوآب

نیمه‌شب اتومبیل آنهابگل فرورفت ودونفری به «هل» دادن ماشین افتادند

خبرنگار مادرمیاندوآب مینویسد چند روزقبل تیمسار سرلشگر دیلمی استاندارآذربایجان‌غربی برای‌بازدید وضع شهر و ادارات دولتی‌میاندوآب باین شهرستان وارد شدوپس از رسیدگی وصدور دستورات لازم ، ضمن تقدیر ازخدمات وفعالیت های آقای بالائی‌فرماندار میاندوآب‌هنگام شب باتفاق وی با اتومبیل بطرف تکاب حرکت کردتا از آن منطقه نیز بازدید نماید .

راه میاندوآب- تکاب بعلت وجود کوههای سربفلك کشیده صعب - العبور است ووسائل نقلیه بسختی‌از این راه میگذرند. مخصوصا دراین فصل که‌دائماهوامنقلب وبرف‌وبارانی است صعوبت راه دوچندان می‌شود آنشب هم‌استاندار آذربایجان غربی وفرماندار میاندوآب پس از چندین ساعت مسافرت در حدود دوساعت بعداز نیمه‌شب‌بمحلی که آنجارابعلت ارتفاع زیاد «بام دنیا»نام‌نهاده‌اند ، رسیدند .ازیکطرف‌راه رانمیدانستند واز طرف‌دیگر برف وبارندگی‌شروع شده بود ...

پس ازچندساعت سرگردانی ، بالاخره اتومبیل را بطرفی هدایت کردند ولی هنوزچندان مسافتی‌پیش نرفته بودند که‌اتومبیل بگل فرو رفت واز حرکت بازماند .درآن‌نیمه شب سرد وطوفانی کسی نبودتابداد استاندار وفرماندار برسد وناچاردو نفری ازاتومبیل پیاده شدند و به «هل» دادن آن پرداختند وبا زحمت زیاد توانستند اتومبیل را از گل بیرون بیاورند .

سپیده دم روز بعدبود که‌استاندار آذربایجان‌غربی وفرماندار میاندوآب بمحل حادثه حضور یافتندو بکمك آنان شتافتند و آنها را که مجروح و مصدوم شده بودند نجات‌دادند . مجروحین به بیمارستان نوشهر منتقل گردیدند و سه نفر آنها پس از پانسمان مرخص شدند ولی محمود که صدمه بیشتری دیده است‌بستری میباشد.

درمحفل انس شعرای اصفهان ..

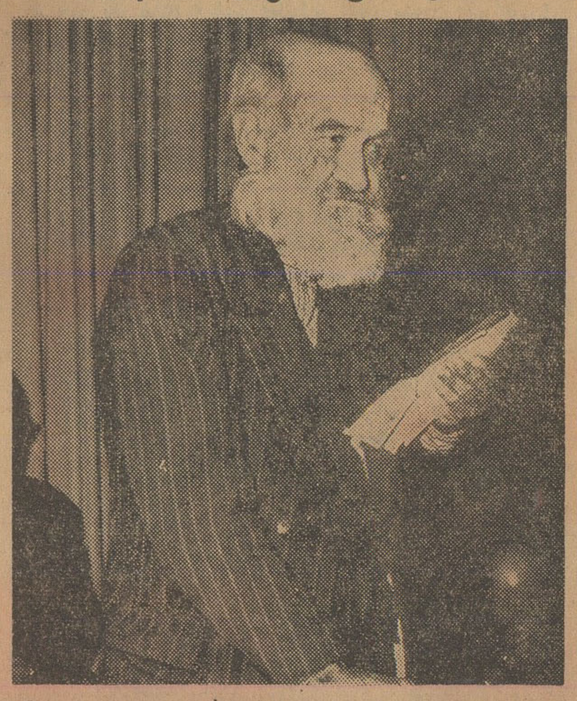

انجمن شعرای اصفهان شاید محل و ماوای معینی ندارد ولی هرکجاکه باشد جلسات این محفل انس و مجمع پرشور تشکیل می شود و صاحبان ذوق واستعداد در این جلسات مخلی بطبع بغمه های فشرده در کلو را بصورت نغمه های آرزو در قالب شعر بیان می کنند و سوز دل را فرو می نشانند .

چندروز پیش‌هم دومین جلسه انجمن شعرای اصفهان در سالن انجمن ایران وامریکا با حضور آقای حجازی استاندار وعده ای از فضلا و ادبای‌این شهرستان تشکیل گردید در این جلسه آقایان صغیر ، شکیب ،بصیر ،نوا، برجیس‌و بهشتی اشعاری را که سروده بودند قرائت کردند .

روشندل پیرمردی‌را که در عکس‌بالا می بینید من نمی شناسم ولی‌یکی از شعرای اصفهان است که در آن جلسه شیواترین اشعاری‌را که سروده بود قرائت کرد و الحق که اشعارش نغز و دلپسند بود .

براثر خراب شدن دیواری

۳ نفرکشته ویکنفرمجروح گردید

بطوریکه خبرنگار ما در اصفهان گزارش میدهد پریروز در قریه «گزبرخوار» از توابع اصفهان بعلت ریزش دیوار فرسوده‌ای چهارنفر از زنان این قریه باسامی فاطمه ، شهربانو ، سکینه و فاطمه که‌در کنار جوی‌آب مشغول شستن لباس بودند زیر آوار ماند .

دراین حادثه فاطمه ، شهربانو و فاطمه براثر شدت جراحات وارده آنا جان سپردند و سکینه بسختی مجروح شدو فعلا حال وی رضایتبخش نیست مامورین ژاندارمری محل پس از اطلاع براین امر سکینه را به بیمارستان منتقل کردندو برای دفن جنازه های مقتولین اقدام گردید .

سرقت پی درپی

خبرنگار ما در قم گزارش میدهد طی چند روز گذشته چندین سرقت پیاپی در نقاط مختلف شهرستان قم صورت گرفت که وقوع این سرقت های پی درپی برای‌اهالی‌تازگی داشت در صفائیه قم دو منزل مورد دستبرد قرارگرفت که بااقدام‌سریع مامورین شهربانی سارقینی که دو نفرزن‌سابقه دار بنام هاجر و زیور بودند دستگیر شدند و اموال مسروقه بصاحبانشان مسترد شد .

ضمنا از خانه‌ای دیگر معادل ۱۴۰ هزار ریال اثاثیه با ماشین بسرقت بردند که سارقین توسط مامورین شهربانی قم دستگیر شدند .

پایان‌کنفرانس شهرداران استان اصفهان

بنابگزارش خبرنگار مادر اصفهان ، پریروزکنفرانس فرمانداران، بخشداران وشهرداران استان اصفهان‌خاتمه یافت .درآخرین جلسه‌کنفرانس ابتدا آقای رحیمی لاریجانی رئیس اتحادیه شهرداریها از مساعی آقای سراج حجازی استاندار اصفهان در راه تشکیل این کنفرانس‌اظهار تشکر کرد و قطعنامه کنفرانس را برای شور و تصویب مطرح نمود و پس از مذاکراتی که صورت گرفت قطعنامه بتصویب رسید . سپس استاندار اصفهان در بارهٔ برنامه‌های عمرانی و اصلاحی استان اصفهان مطالبی بیان داشت و افزود : امیدوارم از این کنفرانس نتیجه مطلوبی حاصل شده‌باشد.

حادثه‌ای درانبار کشتی شوروی

کیسه‌های شکر برروی چهارنفر کارگر فرو ریخت

چند روز قبل هنگامیکه یك کشتی تجارتی شوروی حامل شکر در اسکله بندر نوشهر لنگر انداخته بود و کارگران مشغول تخلیهٔ محمولات کشتی از داخل انبار آن بودند ناگهان کیسه های شکر که در انبار کشتی رویهم چیده شده بود فرو ریخت . کارگرانی که در داخل انبار کشتی بودند با مشاهده اینوضع خودرا از داخل انبار کشتی بعرشه رسانیدند ولی چهار نفر از کارگران گمرك بندر نوشهر بنام حیدر ، حسن ،نادعلی و محمود که نتوانسته بودند خودرا از انبار کشتی‌بیرون بیارند زیر کیسه های شکر ماندند .

بلافاصله عده‌ای از کارگران کشتی بکمك آنان شتافتند و آنها را که مجروح و مصدوم شده بودند نجات‌دادند . مجروحین به بیمارستان نوشهر منتقل گردیدند و سه نفر آنها پس از پانسمان مرخص شدند ولی محمود که صدمه بیشتری دیده است‌بستری میباشد.

نهضت مبارزه بابیسوادی درشهرستانها

زابل ـ کلاسهای شبانه مبارزه بابیسوادی در دبستان های علم و شاهپور زابل تشکیل گردید و طی مراسمی افتتاح شد فعلا در حدود ۱۸۰ نفر نوآموز در این کلاسها مشغول تحصیل می‌باشند تدریس در این کلاسها بعهده آقایان روغنی ، فتحی ، صاحب‌زاده و افشاری چهار نفر ازمدیران و آموزگاران این شهرستان می‌باشد .

خوانسار ـ از طرف خبرنگار و نمایندهٔ اطلاعات در خوانساربفرهنك آن منطقه اعلام شد که محل دفتر نمایندگی اطلاعات برای تشکیل کلاس‌مبارزه بابیسوادی آماده‌است‌وخبرنگار ونماینده اطلاعات‌درخوانسار نیزحاضر بتدریس در کلاسهای مبارزه با بیسوادی می‌باشد .

هشتپر طوالش ـ آقای قائنی فرماندار طوالش باتفاق روسای ادارات‌دولتی و معلمین دبیرستان مزبور قدردانی کرد روز بروز بر تعداد محصلین کلاسهای مبارزه با بیسوادی هشتپر افزوده میشود .

ارتقاء بدرجهٔ سرهنگی

خبرنگار مادر مشهد گزارش‌می دهد بنا به‌پیشنهاد شهربانی کل کشور وتصویب بندگان اعلیحضرت همایون شاهنشاهی آقای سرگرد محمد نافعی رئیس پلیس مشهد از اول مهرماه امسال بدرجهٔ سرهنك دومی مفتخر گردید .

گاری برودخانه افتاد

خبرنگار مادر کرمانشاه گزارش میدهد پریروز یك گاری اسبی هنگام عبور از روی پل وسکام براثر رم‌کردن اسب به‌رودخانه افتاد عده‌ای از اهالی با مشاهده جریان برای نجات گاریچی اقدام کردند ولی‌باوجودتلاش وکوشش زیاد از او اثری بدست نیامد .

از: زرین‌خط — خبرنگارسیرجان

تقاضاهای بی‌ثمر ..!؟

... آب در سیرجان نایاب است وشهرستان سیرجان ازبی‌آبی درشرف انهدام ونابودی‌است . درختان کنارخیابان ها وباغات شهر ازبی‌آبی خشکیده وحتی درمدارس شهر که لوله کشی شده است آب کمیاب وفریاد مردم از تشنگی‌بلند است. سگهای ولگرد شهرشبهادر جستجوی آب از در و دیوار خانه‌های مردم واز پشت‌بامها بخانه های‌اهالی می‌آیند وهنگامی که آبی پیدانمیکنند تاآتش عطش رافرو نشانند ، شایداز فرط عطش وشاید هم‌ازعصبانیت احشام اهالی را میدرند وخون‌آنهارا بجای آب میخورند !

چندشب پیش هم‌سگهای ولگرد سری بخانه من‌زدند وبره‌ای‌را که‌برای قربانی به‌نذر امام زمان مدتها توجهش نموده وچاق وفربهش کرده‌بودم دریدند وخوردند .

ممکن‌است بگوئید حالا چون برهٔ خودم طعمه سگهای خونخوارشده است این چنین آهوناله میکنم !

ولی نه اینطور نیست. اغلب اهالی سیرجان که چند تا گوسفند نگهداری میکنند باین گرفتاری دچارند وازبی‌آبی وحملهٔ سگهای ولگرد مینالند .

قسمت دوم لوله کشی آب شهر که‌بنابود تاخردادماه سال‌جاری پایان یابد هنوز ناتمام مانده وبرای اتمام آن ، اقدامی نشده است .سگهای ولگرد هم هرشب برای مردم سیرجان فاجعه‌ای ببار می‌آورند واز اینها گذشته اسفالت کاری ۲۵۰ متر از خیابان ابن‌سینا وروکش اسفالت خیابان رضاشاه کبیر که‌قراربود تاپایان سال گذشته خاتمه یابد ، معوق مانده است .

تقاضا های‌مردم برای تامین آب وجلوگیری از حمله سگهای ولگرد واسفالت خیابانها تاکنون بجائی نرسیده و شاید... بله، شایدبعد ازاینهم باین تقاضا هاترتیب‌اثری داده نشود .

ستون فقرات این دختر عوض شده

یك جراح انگلیسی مهره‌های ستون فقرات «آن‌سیدل»را بامهره‌های سالمی که‌ازبانك استخوان گرفته بودتعویض کرد

آن‌سیدل‌دختربچه‌شش‌ساله‌انگلیسی محکوم بود که تمام عمر خودفلج بماند.زیرا ستون‌فقرات دختر کوچك انحنائی داشت وپای‌ر است‌اوباندازه‌ قابل‌ملاحظه‌ای از پای چپش کوتاهتر بود .«آن» دوسال ونیم دربیمارستان بستری بود وبدنش درگچ‌قرار داشت وروی‌تختخواب بیحرکت‌باقی بود .

پدرو مادر «آن» برای نجات فرزند خود باغلب پزشگان انگلیسی‌وجهان متوسل شدند .ولی هر بار بیش از گذشته مایوس شدند .

سرانجام‌آنها دست بدامان‌یك‌جراح مشهور بنام دکتر «ریف» شدند .

تعویض ستون فقرات

دکتر «ریف»دختر کوچك را به بیمارستان افراد ناقص الخلقه برد و سپس برای اولین بار بتدریج‌مهره های ستون فقرات او را یکی بعد از دیگری با مهره‌های‌سالمی که‌ازبانك استخوان گرفته بود تعویض کرد درانگلیس عده‌ای از نظر نوع‌دوستی وصیت میکنند که پس از مرك‌تمام ویا قسمتی از استخوانهای بدن‌آنان برای‌معالجه دیگران‌نگاهداری‌شود. استخوانهای مزبور پس از مرك‌فورا از بدن مردگان جدا میشود و به طریق علمی حفظ میگردد. محلی که استخوانها را در آن‌نگاهداری می کنند بانك استخوان نامیده میشود.

زندگی جدید

«آن» اکنون‌در راه یك‌زندگی‌جدید بجلو میرود و برای اولین باردویدن و پریدن و دیگر حرکات را می - آموزد .

او ناچار است یکبار دیگر برای تعویض آخرین مهره ستون فقرات خود عمل جراحی کند و پس از آن خواهد توانست کفش کتونی پاشنه بلند خود را بدور اندازد ومانند همسالان خود خوشحال و خندان‌به دبستان برود .

دیلی‌تلگراف

نکته ها

دلیل حسابی

کشیش داشت راجع به‌نبودن روح خدمت و کمك بخلق‌صحبت میکرد . برای مثال این خاطره را گفت :برای صرف ناهار با یکی از دوستانم بیك رستوران نزدیك میرفتم در خیابان مرد بیچاره‌ای را دیدم که غش کرده و افتاده بود نه تنها در آنموقع هیچکس بخودش‌زحمت‌نداده‌بود که باین انسان بد بخت کمك کند بلکه بعد از خوردن نهار و تا موقع برگشتن ما نیز او را دیدیم که هنوز در خیابان افتاده‌است وهیچکس باو توجهی نداشت !

علت ناراحتی روحی

جوانی که برای اولین بار نزد روان پزشك رفته بود اینطور گفت : من در یك خانه بسیار زیبا در هالیود زندگی میکنم یك اتومبیل عالی‌دارم، دواستخر شنا در خانه ما هست و یك هلیکوپتر دارم که مرا بساحل میبرد عضو سه کلوب هستم . یك کشتی تفریحی دارم‌که شش کارمند دارد . آنقدر خوب غذا میخورم که خرج آشپز خانه‌ام ماهی هزار دلار است .

دکتر جواب داد : با این تفاصیل شماچه‌ناراحتی میتوانید داشته باشید ؟

جوان جوبداد : مشکل این است که من فقط هفته‌ای پنجاه دلار در آمد دارم .

بزرگترین هدیه عروسی

پادشاه مراکش به پنجاه زوج خوشبخت هدیه بزرگی داد

در تاریخ کمتر سابقه دارد که در مجلسی اینقدر تازه عروس و نوداماد گرد هم جمع شده باشند . در یك مجلس ضیافت باشکوه که در دربار مراکش تشکیل شده بود صد جوان خوشبخت مراکشی که از اطراف‌این کشور گردآمده بودند عقد نامه خود وهر یك ٦٠ هزار تومان بعنوان هدیه عروسی از پادشاه مراکش در یافت داشتند . این مراسم بافتخار عروسی توام سه شاهزاده خانم مراکشی وبر طبق یکی از سنن این کشور تشکیل شده بود .

تازه عروسان ونوداماداان گرداگرد پادشاه حلقه زده بودند وبعد ازدریافت هدیه خود بسخنان پند آمیز او گوش فرا دادند .

شب هنگام نیز این عده در میهمانی با شکوه کاخ پادشاهی که در آن چندین دسته ارکستر مشغول نغمه سرائی بودند شرکت نمودند و آغاز زندگی جدید و پر لذت خود را جشن گرفتند .

اورور

بااانفجار یك بمب ٢٠ مگاتنی در مرکز نیویورك:

شش میلیون نفر کشته میشوند

کمیته‌ای از دانشمندان امریکائی امروز گزارش داد که هر گاه بمبی بقدرت ٢٠ مگاتن در مانهاتان که مرکز نیویورك میباشد منفجر گردداز هشت میلیون جمعیت نیویورك پنج تاشش میلیون نفر فقط در چندروز اول بقتل خواهند رسید. دانشمندان امریکائی اضافه کردند که علاوه بر این مرك ومیر هولناك، بمحض انفجار بمب٢٠ مگاتنی درمرکز نیویورك‌بیش از دومیلیون فقره آتش سوزی دراین شهر بزرك روی‌خواهد دادو شعاع‌این آتش سوزیها ممکن است‌تا ٥٠ میل گسترش یابد و نیویورك زیرو رو شود .

پیروزی عشق

پس از یك عشق آتشین سر- انجام شاهزاده مولای عبداله‌برادر کوچکتر پادشاه مراکش با لمیه صلح دختر نخست وزیر اسبق‌لبنان ازدواج کرد.

این عکس زوج جوان را هنگامیکه با یك اتومبیل روباز ازخیابانهای رباط پایتخت‌مراکش‌عبور میکنند نشان میدهد.

شرابی که الکل ندارد

یکی از اهالی مونت کارلواخیراراه جدیدی برای کسب ثروت بدست آورده بود . این مردکه فلیکس نام دارد کارخانه‌ئی بر پا کرده و به ساختن شراب مصنوعی مشغول‌بود. شیمیدانها که بعداز کشف این‌قضیه مامور شناختن ماهیت شراب مزبور شدند اعلام نمودند که در شراب مصنوعی حتی یك قطره عصاره‌انگور هم بکار نرفته است .

فلیکس تحت محاکمه قرار گرفته است .دادستان مونت کارلو اعلام داشت که‌این مرد حقه باز برای ساختن «شراب» از آب و قندو مواد رنگی استفاده مینموده است .

آنچه مامورین‌پلیس رانسبت‌بفلیکس بدگمان ساخت این بود وی ماه گذشته مقدار زیادی قند ازفروشگاه مونت کارلو خرید .پلیس که اصولا نسبت بوی بدگمان بود با این عمل وی بیشتر در صدد کنترل کارهای او بر آمد و بالاخره پرده‌از راز «شراب مصنوعی» او برداشته شد .

فلیکس تا قبل از دستگیرشدن١٦٠ هزار لیتر شراب قلابی ساخته‌وآنرا پانصد هزار تومان فروخته بود .

پلیس‌فلیکس وچند نفرازهمدستانش را دستگیر ساخت وبزندان محکوم نمود .

پاری پرس

تلویزیون دزدی را فراری ساخت

یك کودك یازده ساله فرانسوی باتقلید ازفیلم‌های تلویزیون دزدی را فراری‌کرد

ژرارد یك‌پسرك یازده ساله‌فرانسوی که در یکی از شهر های کوچك این کشور زندگی میکند مادر بزرگش را که هفتاد سال دارد از چنك یك دزد قوی هیکل که میخواست دارو ندار او را بدزدد نجات داد و دزد را مجبور بفرار کرد . ژرارد بمامورین پلیس گفت : من راه مبارزه با دزد ها را از روی فیلم هائی که در تلویزیون نشان میدهند یاد گرفته ام .

جریان این واقعه جالب از این‌قرار است که ژرارد شب در منزل مادر بزرگش مانده بود کمی بعد از نیمه شب سرو صدای کتك کاری و فریاد از یکی از اطاقهای منزل بلند شد و ژرارد کوچولو را از خواب پراند پسرك کوچولو فورا از تختخواب بزیر جست هنوز صحنه های زد و خورد فیلم در خاطرش بود شمشیر چوبیش را بدست گرفت ودر اطاقیکه سرو صدااز آنجا می آمد را باز کرد و فریاد زد :

- مادر بزرك نترسید من آمدم !

و آنوقت بدرون اطاق جست دزد قوی هیکل که بیرحمانه مادر بزرك ژراردرا بزیر مشت گرفته بود ازریخت و قیافه ژرارد که لباس بلندی بتن داشت و شمشیر چوبیش را تکان‌میداد و سرود های قهرمانی میخواند وحشت کرد و پا بفرار گذاشت و ژرارد تا انتهای پله ها او را دنبال کرد دزد «دلیر» از شدت وحشت چراغ قوه‌اش را جا گذاشت .

مادر بزرك ژرارد فعلا بستری است و خود ژرارد مرتبا با غرور بدوستانش میگوید :

او دو برابر من بود ولی از من ترسید و فرار کرد .

اورور

عبور از پنج قاره جهان

زنی شوهرش راکشت وکنار جسد او رقصید

زنی که‌شوهر خودرا دوسال پیش بوسیله داروی مرك‌موش‌بقتل رسانیده بودو هنگام جان کندن او بالای‌سرش میرقصید به زندان ابد محکوم‌شد.

الیزابت ماری ٣٠ساله دریکی از دادگاههای بن محاکمه شد و طبق قوانین جنائی باشد مجازات محکوم گردید. الیزابت‌ماری دردادگاه‌اعتراف کرد که سه‌بار در قهوه همسرش‌داروی مرك‌موش ریخته است و آخرین بار در ٢٧ اکتبر ١٩٥٩ سبب مرك او گردیده است . او گفت هنگامیکه همسر ٥٦ ساله‌اش بقتل‌رسید بالای سراو بادوستان خود برقص پرداخته است. الیزابت ماری هنگام صدور رای دادگاه بشدت گریه کرد واز حال رفت .

ملکه الیزابت درافریقا

پس ازیك جنجال بزرك سرانجام ملکه الیزابت انگلستان به‌کشور افریقائی غنا مسافرت‌کرد.

غناکه تاچند سال قبل مستعمره انگلستان بود پس از کسب استقلال بعضویت کشور های مشترك المنافع انگلستان درآمد.

دراین عکس ملکه‌انگلستان بایکی از مستقبلین خوددست میدهد.

بدرود

اثر: بالزاك

-٢-

دو شکارچی با تعجب بخانه ئی که کشف کرده‌بودند مینگریستند. این خانه با همه اینکه مدتها بود متروك مانده بود زیبائی خاصی داشت . اطراف آنرا بلوطهای کهنسال احاطه کرده بودند . تکه‌سنك هائی که در باغ خانه افتاده بود همه از خزه پوشیده شده بودند .

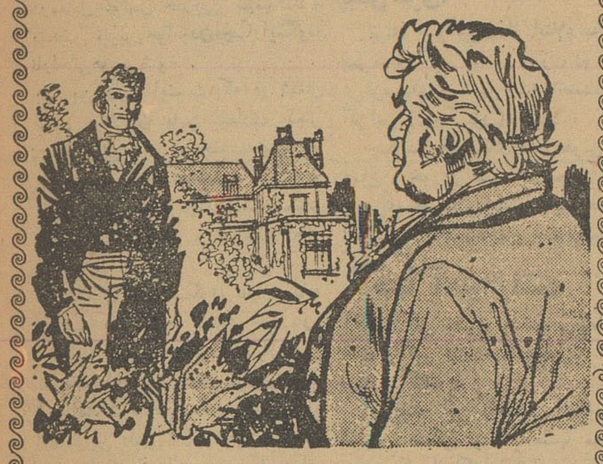

مارکی آلبون گفت : چه مصیبتی است که خانه‌ئی بدین زیبائی را بدست نابودی سپرده‌اند . گمان نمیکنم کسی در آن‌زندگی‌کند.

***

ولی آلبون ناگاه سخن خودرا برید . سایه سبك زنی ازپشت بوته‌ئی پدیدار شد و بلافاصله همچون ابری ناپدید گردید . سرهنك

سوسی گفت : حالا دوست من چه میگوئید ؟ هردو مرد آنگاه صورت خود را بنرده ها چسباندند و بباغ خیره شدند . ولی زنی که دیده بودند خودرا در پس سبزه ها مخفی داشته بود .

سوسی گفت : این زن‌موهائی سیاه دارد و من نمیدانم‌برای‌چه خودش را مخفی کرده آیا او زیباست ؟

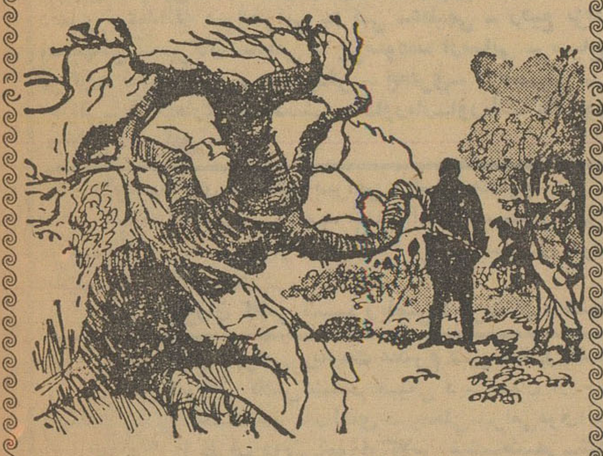

آلبون در جواب گفت : من چشم های اورا دیدم‌نگاهی‌سرد‌داشت ومن‌بااینکه آدمی ترسو نیستم غرق در وحشت شدم .

سوسی فریاد زد : ناهار کاسان راول‌کن . همین جا بمانیم . من میخواهم وارد این منزل شوم . درهمین موقع فریادی از پشت شاخ‌و برك ها شنیده شد .

سرهنك سوسی کوشید تا نرده ها را باز کند . ولی نتوانست آنوقت هردو براه افتادند تا در دیوار راهی برای ورود پیدا کنند .

در باغ جلوی منزل میوه ها روی درختها در حال پوسیدن بود .

آلبون درحالیکه سیم زنك را میکشید بانك زد : «اوه یك نفر رادیدم» از زنك هیچ صدائی برنخاست . آلبون گفت : فکرمیکنم آنزن سیاه پوش جادوگری است . در همین وقت مستخدمی که مهار گاوی را بدست داشت از اصطبل خارج شد . آلبون فریاد زد : اوه ما کجا هستیم ؟ این خانه ازآن کیست ؟ ناشناس فقط غرشی کرد . سرهنك سوسی گفت :

بهر حال من قبل از آنکه فرشته سیاه‌پوش را بشناسم ازاینجا نخواهم رفت .

ناتمام

-٢٥٠-

نوشته: نورالله لارودی

خورشید بی غروب

جوان صیاد مهار اسب رابسمت راست کشید و نهیبی بمرکوبش داد . بایك حرکت سریع اسب از آبگیر کم‌عمق گذشت و بخارج جنگل انبوه رسید. درین‌هنگام علت وحشت توله واسب معلوم شد . گرازی از استخر خارجشده بسمت علفزار مجاور میرفت . گراز وقتی سوار رادید خواست دوباره بمرداب برگردد اما دیر شده بود . سوار بچالاکی پیکان درشتی رااز ترکش جداکرده برکمان نهاد و در یك لحظه کوتاه تیر غرش کنان برچشم راست گراز فرود آمد. حیوان وحشی از این ضربه سخت خشمگین گردید و بسوی سوار هجوم برد دراینوقت صدای مردی از فاصلهٔ نزدیك شنیده شد. اوفریاد کرد:

- فرار کن . فرار کن .

سوار بدون اینکه بیمی بدل راه دهد در حین حملهٔ گراز تیردیگری از ترکش بیرون کشید و برچلهٔ کمان نهاد . وقتی گراز به‌پنج‌قدمی او رسید جاتهی کرد و اسبش را بسمت چپ نهیب داد و بسرعت تغییر جهت داد وباین ترتیب خطر تصادم گراز بااسبش خنثی گردید. سوار بطور نیم‌دایره میدانی گرفت . گراز چرخی زدوبرگشت. این‌بار باتمام نیروئی که داشت هدف خودرا در نظر گرفته بسرعت‌بادو برق روبسواریورش برد اما سوار که بشیوهٔ حمله این حیوان سبع آشنائی داشت بپهلو گرفت ووقتی چشم سالم آن درنده را مقابل خود دید تیررا رهاکرد و مستقیما بچشم چپ گراز نشاند . گراز نابینا نعره میکشید و در حالیکه خون از محل تصادم‌بیکانها فرومیریخت در جستجوی سوار بچپ وراست میگشت . در اینحال چنان غضبناك بودکه از تماشای حالات آنحیوان قویترین دلهابوحشت می‌افتاد . توله شکاری

-٢٥١-

از فاصلهٔ دور جست وخیز میکرد ولی جرات نداشت پیش بیاید .باوجود اصابت‌دوتیر کاری بچشمان گرازآنحیوان‌پرطاقت‌همچنان‌درجستجوی‌سوار بهرسو میتاخت . درین‌فاصله تیر دیگری باضربهٔ خشك وشکننده در پیشانی گراز فرونشست‌ومتعاقب آن بازهم دوتیر درهریك از گوشهای حیوان فرورفت . تمام ناحیهٔ چشمها وگوشها وپیشانی گراز غرق خون شده بودو نعره‌های مذبوحانه‌اش نشان میداد که دیگر تاب ایستادن روی‌چهار دست‌وپا راندارد وقدرت مقاومتش درهم شکسته است . سوار بازهم یك تیر در وسط دوچشمش نشاندو بااین ضربت دیگر نتوانست تعادل خودرا حفظ نماید و درحالی که نعرهٔ مخوفی میکشید روی زمین دراز شد . جوان هنوز از اسب پیاده نمیشد . چند دقیقه ناظرجان کندن حیوان درنده بود ووقتی دانست که دیگر ازجابلند نخواهد شد از اسب فرودآمد و بسراغ صیدش رفت . دراینوقت مرد روستائی باسبیلهای‌بلند افقی از پشت درختی نمودار شد و بطرف جوان آمد . اینمرد داس‌نوك برگشته‌ای راروی شانهٔ راست تکیه داده بود.

- آفرین جوان . هزار آفرین .

شهریار در حالی که تبسم موفقیت در گوشه لبانش دیده میشد گفت :

- عجب گراز گردن کلفتی .چه جان سختی داد.

- شما بلای بزرگی را از سر کشاورزان اینحدود رفع کردید. اگر بدانید این حیوان وحشی چه خساراتی بمزارع و باغهای ما وارد آورده . ما بهیچوجه از عهدهٔ این جانور برنمیآمدیم . تاکنون سه‌نفر از کشاورزان این ناحیه را از پادرآورده و متلاشی کرده است . هیچ حربه‌ای بربدنش کارگر نبود. .

گراز هنوز دست‌وپا میزد . باوجودیکه تیرهای متوالی شهریار کارش را ساخته بود باز چندبار تلاش کرد از جابرخیزد امانتوانست. دودندان تیز برنده از فك سفلای حیوان مانند دودشنه روئیده بودکه باندازهٔ یك انگشت انسان طول داشت . مرد روستائی خنده کنان گفت:

- امروز روز جشن شکم سگان این ناحیه است . طعمهٔ بسیار لذیذی بچنك آورده‌اند .

- تودر اینحدود زراعتی داری ؟

-٢٥٢-

- زراعت خیر . من دشتبان و مستحفظ باغ شایگان هستم .

- دراینحدود باغی باین اسم نبود. باید تازه احداث باشد .

- بلی . این باغ رادوسال پیش احداث .کرده‌اند.

- نباید از مردم این منطقه باشی .

- نه. من از ناحیهٔ اترك باینجا آمده‌ام .

- درجنگل چکاری داشتی ؟

- دوروز است اسب بارکش ماگمشده در جستجوی اسب هستم.

- این منصوری چکاره است ؟

- ناظر وپیشکار امیرقادر مرزبان .

- همانکه در دژ «تاش» زندانیست ؟

- بلی . ولی امیر از این پیشامدهاباکی ندارد . او مرد مقتدریست بزودی آزاد خواهد شد .

بعد از این گفتگوها شهریار بادشتبان تودیع مختصری نموده سوار شد وبراه افتاد.

***

آفتاب بطور عمودی میتابید . بااینکه ظهر بود هنوز جوان صیاد سرگرم شکار بود و میل نداشت شکارگاه راترك کند . تااینوقت‌بازهم سه‌ترنك نرشکار کرده بود . هنگامیکه بسمت تیغستان کوچکی‌میرفت یکبار دیگر «پلنك» علامت مخصوص راداد . ناگهان از یك فاصلهٔ پنجاه قدمی ترنگی بایك غریو کوتاه پرواز کرد و جوان بسرعت تیری بسوی پرندهٔ‌هراسان رهاساخت . این تیربهدف اصابت ننمود اماتولهٔ شکاری بدنبال صید میدوید گوئی انتظار نداشت که هیچیك از تیر های صاحبش به خطا رود . سوار نیز درتعقیب توله پیش تاخت .به‌نهر آبی رسید وبدون اینکه فرصت تفکر داشته باشد در دنبال توله‌بآنسوی نهرپرید .

باکمال مهارت سعی میکرد صورتش را از برخورد با شاخ و برك درختان محفوظ دارد و دراینحال روی گردن اسبش خم شده بود.اینجا باغ بزرگی بود که نهر آبی آنرا از مراتع وبیشه‌ها جدا میساخت .تولهٔ شکاری که همچنان چشم‌بهوادوخته ودر تعقیب ترنك بود وقتی مسافتی درداخل باغ دوید ناگهان جستی زد و متوقف شد .

سرما خوردگی است یا بیماری مرموز؟

بقیه از صفحه ۱۳

فصلی مشاهده می‌شود و بعد از سه چهار روز هم ناراحتی‌ها برطرف می‌شود.

علت بیماری چیست؟

باید گفت فقر مادی و عدم تغذیه صحیح بزرگترین سبب این بیماری است. نخوردن میوه و دوربودن از غذای کافی و سالم مقاومت بدن را درمقابل عوامل خارجی کم‌میکند و بمحض تغییر هوا بدن‌دچاراینگونه ناراحتی‌ها می‌شود.

بهترین دلیل اینست که در شمال شهر مبتلایان باین بیماری کمتر دیده میشوند تا در جنوب شهر در پائین شهر خانه ها شلوغ است و افراد بیشتر بهم‌نزدیك هستندیکنفر که بیمار شد خیلی زود همه رادچار میکند.

سالهای قبل اینگونه ناراحتیهابه مراتب کمتر بود. امسال خواربار فروشها و میوه فروشها اظهار می کردند که فروش تخم مرغ و میوه آنها نسبت بسالهای قبل کمتر بوده است این دلیلی ندارد جز نامناسب بودن وضع اقتصادی مردم که‌عده‌ای از آنها را ازخوردن میوه زیاد و غذای کافی منع میکند و همین‌امر سبب ناخوشی آنها میشود. میگویند این بیماری بواسطه اثرات آزمایش های اتمی است ولی بنظر من برای مردم ما فقر مادی از بمب اتمی هم خطرناك‌تر است.

یکی از دوستان من که‌دربیماری های اعصاب تخصص دارد میگفت: شماره مبتلایان بیماریهای‌عصبی وروانی در تهران بسرعت داد رو ببالا میرود و وحشت از اینست که مبادا روزی درتهران‌حتی یکنفر هم با اعصاب سالم نتوانیم پیدا کنیم و اینهم عجیب نیست خرج زیاددرآمد کم و نگرانی و تشویش وعصبانیت وعدم تغذیه صحیح تمام این‌عوارض را میتواند بوجود بیاورد.

پیش‌گیری:

برای جلوگیری از ابتلاء به‌این سرماخوردگی میشود روزی دو عدد از قرصهای ویتامین «ث» پانصدمیلی گرامی (ردوکسون) خورد.

چکاندن قطره‌های ضد عفونی در دماغ و خوردن میوه هم موثراست و برای اطمینان بیشتر باید حتی‌المقدور از اجتماعات و جاهای‌شلوغ کناره گرفت.

حتما آنفلوآنزاست

آقای دکتر نظری متخصص‌بیماری های واگیر درباره تشخیص این بیماری گفت:

دراینکه این ناخوشی انفلونزا است. شکی نیست، منتها معلوم نیست که از کدام ویروس است. البته نمیتوان بطور دقیق گفت که اپیدمی است اما باشرائط فصلی باید قبول کرد که‌این‌ناخوشی‌زودتر بدیگران سرایت میکند.

واکسن مؤثر نیست

درینهنگام ممکنست عده‌ای سوء استفاده کنند ومردم رابرای زدن واکسن دعوت کنند. باید گفت واکسن بهیچ‌صورت برای‌جلوگیری موثر نیست. سالی که مجمع‌عمومی ملل متحد درپاریس تشکیل میشد بنمایندگان شرکت کننده، پنجاه درصد واکسن زدند و پنجاه درصد رانزدند. بعد از خاتمه کار، از هردو دسته بتعداد مساوی دچاراین بیماری شده بودند.

خطرناکتر ازبمب!

درباره رابطه این آنفلونزا و انفجارات اتمی آقای دکترنظری‌می گوید:

حقیقت مطلب اینستکه تاکنون مطالعات کافی و دقیقی روی این مطلب نشده است که‌انفجارات‌اتمی از نظر پزشکی و شیوع بیماریها چه اثراتی ممکنست داشته باشد. از این نظر نمیتوان گفت که حتمااین مرض با آزمایشهای اتمی مربوط است - اما درسالهای بین ۱۹۱۸ و ۱۹۲۰، آماریکه تهیه شده بود. نشان میداد که نوعی‌انفلوانزا در اروپا و افریقا و آسیا حدود۲۰ میلیون از مردم را دراثر سه موج پی در پی هلاك کرد. واین اثر خیلی بیشتر از اثر انفجار یك‌بمب اتمی است. خوشبختانه نوع انفلوانزائی که بایران می‌آید دراثر شرائط‌جغرافیائی تلفات ندارد. و بسادگی رفع میشود ولی همین انفلوانزا انواعی دارد که در حقیقت اپیدمی آن از انفجار بمب اتمی‌هم بیشتر خطر دارد.

پیش‌گیری:

در حقیقت راه پیشگیری قطعی وجود ندارد. چون حتی از یکمتر فاصله هم امکان سرایت بیماری وجود دارد. حتما اگر روی نوع آنفلوانزاهم مطالعه بشود و ویروس آن شناخته شود باز بریشه کن کردن آن نمیشود امیدوار بود. فقط ممکنست بامراقبت و تقویت امکان ابتلاء به‌بیماری را کمی‌تقلیل داد.

... نتیجه!

بنظر میرسد که‌توضیحات آقایان پزشکان بحد کفایت مفیدواقع‌شده است باید علاوه کرد که هنوزآمار رسمی و دقیق از تعداد مبتلایان‌باین بیماری بدست نیامده است و الا معلوم میشد که این مرض چه به روزگارمردم آورده است مسلم این است که هرخانه‌وخانواده‌ای‌دچاراین بیماری هستند. **اخلاق و وجدان‌حکم میکند که هرکس هنگام دچارشدن بمرض‌نهایت‌سعی‌را بکندکه‌اسباب ابتلاءدیگران‌رافراهم‌نکند وبعلاوه‌با مراجعه بپزشك‌و مراقبتهای‌بهداشتی خودش را هم نجات بدهد. گریپ وآنفلوانزا بسادگی رفع میشود و دوره‌اش از چهار روز بیشتر نیست اما کمی بی‌توجهی وبی دقتی ممکن است بعد از این ناخوشی عوارضی برای بیمار بوجود بیاورد که به این سادگیها قابل جبران نباشد. خلاصه آنکه بایك همکاری عمومی باید بجنك و مبارزه پرداخت تاهرچه زودتر، گریپ یاآنفلوانزا، این مهمان ناخوانده شهر ما، راهش‌را بگیرد و برود وجان مردم راخلاص کند.**

آگهی‌های تسلیت

جناب آقای مصطفی بهرامی ریاست محترم‌دبیرستان‌رهنما
خبردرگذشت ناگهانی جناب آقای حسنعلی بهرامی دائی ارجمند جنابعالی موجب نهایت تاسف‌گردید بدینوسیله مراتب همدردی خود اظهار داشته از خداوند متعال برای آنجناب صبر جمیل مسئلت می نمایم.
معاون دبیرستان-میرفخرائی

جناب آقای مصطفی بهرامی ریاست محترم دبیرستان‌رهنما
فقدان ناگهانی جناب آقای حسنعلی بهرامی را که از صاحبمنصبان عالیرتبه وزارتفرهنك بوده اند بخاندان محترم بهرامی مخصوصا آنجناب تسلیت گفته از خداوندشکیبائی وبردباری برای آنجناب مسئلت داریم.
دبیران دبیرستان: عبدالله سررشته داری - رجائی- حرمتی - طالبی - نیساری-پاکروان - بتولی-راشد -عقدائی دفتری -عبدالله میرفخرائی -رکنی -عظیمی - رفیع نژاد - اصفهانی -مهرگان -امامی - پی‌سوده- ارسانی - سیاح - فرزان- نیکو-نامور - مسعودفر - جعفری- حسینی - جلیلی- ذوالفقاری - محسنی - داوریار-اورنك- باقرپور - مولائی - مرادی

جناب آقای مصطفی بهرامی ریاست محترم
خبردرگذشت‌فقید سعید جناب آقای حسینعلی بهرامی موجب تاثر و تاسف فراوان گردید. مراتب همدردی خود را بدینوسیله اعلام میداریم.
دانش آموزان کلاس ششم ریاضی دبیرستان رهنما

جناب آقای بهرامی ریاست محترم دبیرستان‌رهنما
دانش آموزان کلاس ششم طبیعی دبیرستان از خبر- درگذشت‌دائی‌ارجمندتان‌جناب‌آقای‌حسینعلی‌بهرامی‌فوق‌العاده متاثرند. **از طرف دانش‌آموزان‌کلاس ششم‌طبیعی-شفقی**

جناب آقای مصطفی‌بهرامی ریاست محترم دبیرستان
خواهش داریم مراتب همدردی و تسلیت مارا در مورد درگذشت جناب آقای حسینعلی بهرامی دائی ارجمندتان بپذیرید. **دانش‌آموزان کلاس‌پنجم دبیرستان رهنما**

جناب آقای بهرامی ریاست محترم دبیرستان
فوت ناگهانی دائی ارجمندتان قلوب کلیه دانش‌اموزان کلاس پنجم ریاضی یك را جریحه دار نموده است خواهشمند است مراتب تسلیت مارا بپذیرید.
از طرف دانش آموزان کلاس پنجم ریاضی یك‌شریعت‌نژاد

جناب آقای بهرامی ریاست محترم دبیرستان رهنما
بدینوسیله فقدان ناگهانی دائی ارجمند جنابعالی (جناب آقای حسینعلی بهرامی) را تسلیت عرض مینمائیم
دانش آموزان کلاس پنجم ریاضی ۲

جناب اقای مصطفی بهرامی ریاست محترم دبیرستان‌رهنما
کلیه دانش‌آموزان دبیرستان رهنماعموما و دانش‌اموزان کلاس چهارم ریاضی یك خصوصا در مصیبت وارده خود را سهیم و شریك میدانند
از طرف دانش آموزان‌کلاس چهارم ریاضی یك : جواندل

جناب آقای مصطفی بهرامی ریاست محترم
دانش آموزان کلاس چهارم ریاضی دو از خبر درگذشت فقید سعید جناب آقای‌حسینعلی بهرامی متاثرند وبدینوسیله مراتب همدردی خود را اظهار میدارند.
از طرف کلاس چهارم ریاضی دو - علی بصیری

جناب آقای بهرامی ریاست محبوب دبیرستان رهنما
یقین داریم که در مصیبت‌وارده ما را سهیم وشریك‌میدانید
دانش آموزان کلاس چهارم طبیعی

جناب آقای بهرامی ریاست محترم
مصیبت وارده را بخاندان محترم بهرامی بخصوص ان ریاست محترم تسلیت عرض میکنیم
کلاس سوم ۳ آتینه چی

جناب آقای مصطفی بهرامی ریاست محترم‌دبیرستان
درگذشت نا بهنگام جناب آقای حسینعلی بهرامی دائی ارجمند جنابعالی موجب تاسف فراوان شدامیدواریم مارا در این مصیبت سهیم و شریك بدانید
از طرف دانش آموزان کلاس سوم ۲- ضرغام

جناب آقای بهرامی ریاست محترم
ما دانش‌آموزان کلاس سوم یك دبیرستان با قلبی آکنده از اندوه مصیبت‌وارده را تسلیت عرض می نمائیم.
از طرف دانش آموزان- میرستوده

جناب آقای بهرامی ریاست محترم دبیرستان رهنما
فوت ناگهانی دائی ارجمندتان را تسلیت عرض‌میکنیم.
از طرف دانش آموزان کلاس‌دوم ٤-علی‌گرجی

جناب آقای مصطفی بهرامی ریاست محبوب دبیرستان
درگذشت جناب آقای حسینعلی بهرامی دائی عزیزتان را از صمیم قلب تسلیت می گوئیم.
از طرف دانش آموزان کلاس دوم -غفاری

جناب آقای بهرامی ریاست محبوب‌دبیرستان
دانش‌آموزان کلاس‌دوم دوازشنیدن خبر درگذشت دائی ارجمندتان متاثرند و بدینوسیله مراتب تسلیت خود را عرضه میدارند.
از طرف دانش آموزان کلاس دوم دو -دیانی

جناب آقای بهرامی ریاست محترم
بدینوسیله فوت ناگهانی آقای حسینعلی بهرامی‌بجنابعالی تسلیت می گوئیم.
از طرف دانش آموزان کلاس دوم یك- مؤسسی

مصیبت وارده را بجناب آقای مصطفی بهرامی ریاست محبوب دبیرستان تسلیت عرض می کنیم.
از طرف دانش آموزان کلاس اول ٥ طغرلیان

جناب آقای بهرامی ریاست محبوب
درگذشت نابهنگام جناب آقای حسینعلی بهرامی رابه جنابعالی وخاندان محترم تسلیت عرض می کنیم.
از طرف دانش آموزان کلاس اول چهار ارشدی

جناب آقای مصطفی بهرامی ریاست محترم‌دبیرستان
بانهایت تاسف درگذشت مرحوم جناب آقای‌حسینعلی بهرامی را بجنابعالی تسلیت می گوئیم.
از طرف دانش آموزان کلاس اول سه - حناچی

جناب آقای مصطفی بهرامی ریاست محبوب
دانش آموزان کلاس اول دو فوت مرحوم دائی‌ارجمندتان را تسلیت عرض می کنند.
از طرف دانش آموزان کلاس اول۲- خسرویان

جناب آقای بهرامی ریاست محبوب دبیرستان
بانهایت تاسف مصیبت وارده را تسلیت میکوئیم.
از طرف دانش آموزان کلاس اول ۱ حسین ماهرو زاده

جناب آقای بهرامی ریاست محترم دبیرستان‌رهنما
کلیه ورزشکاران دبیرستان در مصیبت وارده سهیم و شریکند و از خداوند متعال برا ی‌آنجناب صبر و شکیبائی مسئلت می نمایند.
انجمن ورزش دبیرستان -جمشید شریعت

جناب آقای مصطفی بهرامی ریاست محترم‌دبیرستان
انجمن اسلامی دبیرستان رهنما فوت ناگهانی آقای حسینعلی بهرامی را به آنجناب تسلیت می گوید و بقای‌عمر بازماندگان را از خداوند متعال آرزو دارد.
از طرف انجمن اسلامی دبیرستان- بتولی

جناب آقای بهرامی ریاست محترم
بانهایت تاسف درگذشت فقید سعید جناب آقای حسینعلی خان بهرامی به آنجناب تسلیت میکوئیم و یقین داریم که در مصیبت وارده مارا شریك غم میدانید.
مسعود مظفری - ارسلان مظفری - مهدی مظفری- مصطفی جعفری
ا-۲۰۱۴۳

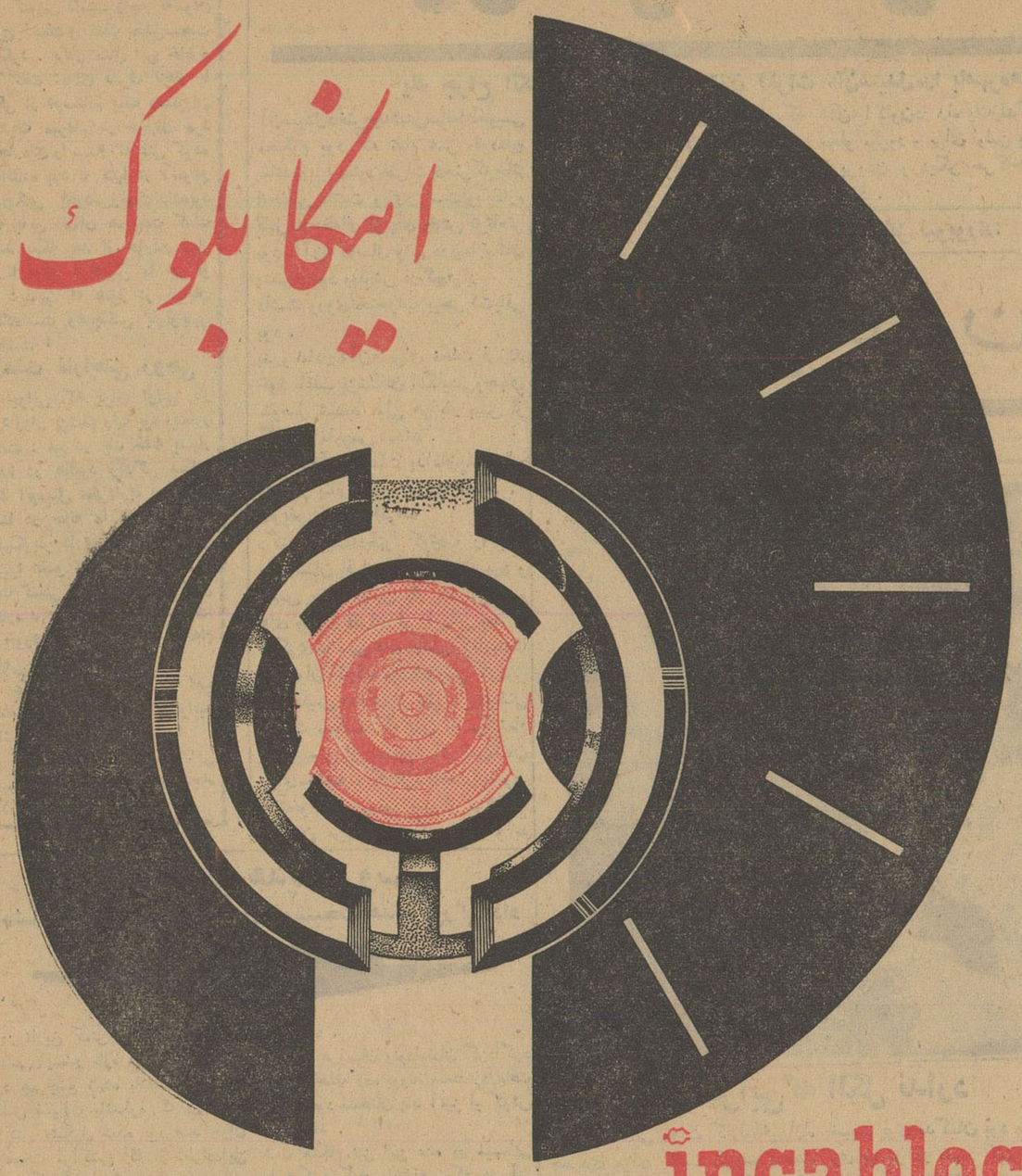

incabloc

وقتی درساعت خریداری شده شما «اینکابلوك» بکار رفته باشد، مطمئن باشید که دقت کاملی در ساختمان آن بکار رفته است.
اینکابلوك بطورعلمی مهندسی شده‌است که‌روی ساعتهای ظریف وجواهرنشان تعبیه شود.
امروزه قسمت‌های حساس وحیاتی بیش‌از ۱۷۵ میلیون ازساعتهای باارزش دنیاتوسط اینکابلوك محافظت‌میشود
ازفروشنده‌بخواهید شمارا مطمئن کند که درساعت‌فروخته شده بشما اینکابلوك تعبیه شده‌است.

اینکابلوك
کلیدی برای خرید ساعت
آشنا

برای اظهارنظر ورفع نقائص نمایشگاه خراسان

ازروحانیون و مطلعین خراسان دعوت میشود

صبح امروز آقای پهلبد معاون نخست وزیر ورئیس هنرهای زیبای کشور از نمایشگاه نیمه تمام‌خراسان دیدن کرد.

دراین‌بازدید آقایان‌بامشادرئیس‌اداره کل‌موزه‌ها وفرهنگ عامه و پیرزاده رئیس انتشارات‌هنرهای زیبا نیز حضور داشتند.

در این بازدید آقای ضیاء پور رئیس اداره نمایشگاههای اداره کل‌موزه‌ها وفرهنگ عامه توضیحات لازم را به اطلاع میرساند.

درخاتمه‌بازدید آقای‌پهلبدازپیشرفت کار نمایشگاه اظهار رضایت کرد وبرای‌اصلاح‌بعضی غرفه‌هادستوراتی دادو تاکید نمود که ظرف پانزده‌روز آینده عده‌ای از آقایان روحانیون و افراد محلی مناطق مختلف‌خراسان دعوت بعمل آید تادرمورد اشکالات غرفه‌هابخصوص‌غرفه‌عظیم آستانقدس اظهار نظر نمایند ودر صورتیکه ایرادی داشت بر طرف گردد.

آقای‌بامشاد بخبرنگارما گفت هنوز تاریخ قطعی افتتاح نمایشگاه بزرك خراسان معلوم نیست.

وزیر صنایع و معادن بخبرنگار ما اظهارداشت:

برای تکمیل کارخانه کود شیمیائی شیراز ۳۰۰ میلیون ریال کسر داریم

لوله‌گازنفت بشیراز رسیده وبهره‌برداری ازآن بزودی آغاز میشود

امروز آقای مهندس غلامعلی‌فریور وزیر صنایع و معادن در مورد کارخانه کود شیمیائی شیراز بخبر نگار ما اظهار داشت :رویهمرفته ۸۰ در صد کارساختمانی‌و نصب وسایل وقطعات مختلف کارخانه باتمام‌رسیده برای پایان آن دو تا سه ماه وقت لازم است . اما مشکل اساسی مادر حال حاضر نبودن‌بودجه لازم میباشد ماا کنون درحدود ۳۰۰ میلیون‌ریال کمبود داریم .البته برای تامین این مبلغ نقشه های زیاد کشیده‌ایم و امیدواریم آنرا بنحوی تامین کنیم.

وزیر صنایع در مورد محلی که از آن‌طریق این‌پول‌تامین میشود هیچ گونه توضیحی‌نداد ومتذکر گردید که بهر صورت برای‌این منظورهیچ گونه کمك و یاوامی از خارج گرفته نخواهد شد.

وزیر صنایع در مورد لوله کشی گاز شیراز گفت .کار لوله کشی گاز شیراز پایان یافته و هم اکنون لوله گاز بداخل تعدادی از کار خانه‌ها رسیده است و بزودی استفاده ازگاز آغاز خواهد شد.

نمایش درحضور والاحضرت اشرف بتعویق افتاد

بطوریکه از شورای جمعیت های زنان ایران اطلاع میدهند . برنامه واریته که مقرر بود روز ۲۴ آبان (فردا) درسالن تسلیحات ارتش در حضور والاحضرت اشرف پهلوی ریاست عالیه شورایعالی جمعیت‌های زنان ایران تشکیل شود بمناسبت کسالت والاحضرت به‌چهار شنبه‌اول آذر موکول گردید .

مسئله خاکه‌ذغال

دیشب درکرسی آزاداطلاعات‌مطرح شد

مقامات شهرداری اعلام‌کردندکه یکهزارتن خاکه زغال بنرخ رسمی فروخته خواهدشد

در جلسه‌دیشب کرسی‌آزا دباشگاه اطلاعات مسئله نرخ خاکه زغال مورد بحث قرار گرفت و نایب رئیس ـ شورایعالی انجمن های محلی گفت: با فرا رسیدن فصل زمستان قیمت خاکه زغال در تهران بطور بیسابقه‌ای ترقی کرده بطوریکه یك خروار زغال مخلوط با خاکه در محلات جنوب شهر به هزار و پانصد ریال بفروش میرسد،وی گفت : خاکه‌زغال ضروری ترین‌کالا برای ساکنین محلات جنوبی تهران است و علاوه بر آن در اغلب مناطق شرق و غرب و حتی شمال تهران خانواده هائی هستند که ـ استطاعت‌خرید نفت و تهیه بخاریهای نفت سوز را ندارند شهرداری باید برای این خانواده ها که از کرسی استفاده میکنند خاکه زغال ارزان قیمت تهیه نماید وی بنمایندگی از طرف شورایعالی انجمن ها گفت : جلوگیری از ترقی سرسام آورقیمت زغال از وظایف شهرداری است و درخواست کرد که از ترقی نرخ‌زغال باید جلوگیری شود و قیمت خاکه رادر تمام فصل زمستان تثبیت کنند.

ناطق گفت : علت اساسی گرانی قیمت زغال وصول عوارض جنگل و شهرداری از این کالا است و افزود که نیمی از قیمت زغال را عوارض تشکیل میدهد و بهمین سبب مردم کم در آمد تهران بناچار باید زغال رابقیمت گرانتری خریداری نمایند.

نایب رئیس شورا اظهار امیدواری کرد که‌تا جلسه آینده شهرداری‌بطور کلی مسئله قیمت‌و تهیه زغال‌را برای اهالی حل کند.

نظر شهرداری

امروز مقامات‌شهرداری اعلام‌کردند که ازترقی نرخ زغال جلوگیری‌خواهد شد معاون شهرداری گفت : مامورین شهرداری برای خرید زغال بشمال رفته اند و پانصد تن زغال بتهران حمل شده است . در انبار های شهرداری در نقاط مختلف شهر هم در حدود پانصدتن زغال ذخیره شده است . البته در موقع لزوم مامورین شهرداری با فروش زغال به نرخ ـ شهرداری‌نسبت به تثبیت قیمت‌زغال اقدام خواهند کرد.

آقای بهزادی سرپرست اداره ـ خواربار و اصناف شهرداری در باره گرانی قیمت زغال گفت . تا چند روز گذشته زغال خرواری یکهزار و صد ریال در بازار آزاد بفروش میرفت‌و ازامروز مامورین‌شهرداری‌در سراسر شهر نرخ زغال را کنترل کرده اند و در صورتیکه اجحافی مشاهده شد ضمن فروش زغال و ایجاد رقابت با فروشندگان قیمت زغال پائین خواهد آمد.

مردم خبرهای باورنکردنی

بقیه از صفحه اول

دوم ـ قرار مزبور مخالف ماده ۱۳۰ قانون آئین دادرسی کیفری صادرشده، زیراتامین باید بارعایت جرم وشدت مجازات و دلائلو اسباب اتهام واحتمال فرار متهم امحاء اثرات جرم و سابقه متهم و چگونگی مزاج وسن و حیثیت او متناسب باشد ـ آقای ابوالحسن ابتهاج دراین مملکت فردی است معروف و خدمات شایانی در امورکه باو محول گردیده انجام داده معروف خاص و عام است و کسی نیست که احتمال فرار درباره او مصداق پیدا کندوباثبوت اینکه‌آقای‌بازپرس کلیه دلائل اتهام راجمع آوری نموده و در پرونده بایگانی نموده فرض از بین بردن آنها غیر ممکن بوده و معمر ومریض بودن متهم نیز محقق و بانظر پزشك قانونی محرز وبالجمله قراریکه برتوقیف موقت ایشان صادر شده بدون رعایت ماده مورد بحث بوده و میباشد.

بجهات معروضه و اینکه آقای ابوالحسن ابتهاج فعلا اداره کننده بانك مهمی است که بسرمایه‌ایرانیان دائر و مشغول فعالیت است و ازافراد وطنخواه و باحیثیت این کشور می باشد ، سزاوار نیست که با این قرار غیر قانونی اورا مایوس و روح اورا درخدمت بملکت آزار نمود.

باتقدیم احترامات

ده جلد صورتمجلس

ازبعداز ظهر دیروز آقای نصیری بازپرس پرونده آقای ابتهاج بیش از ده‌جلد از صورت مجلس های موجود سازمان برنامه‌را که مربوط بسالهای گذشته سازمان میباشد موردمطالعه قرار داده است.

بازپرس پرونده ابتهاج صبح‌امروز بخبرنگار ما گفت :فعلا مشغول‌مطالعه صورت مجلس هاهستم تادادگاه نسبت به‌پرونده اعلام نظر کند.

در این صورتمجلس‌ها تصمیمات شورایعالی‌سازمان برنامه‌در جلسات مختلف جمع آوری شده است.

بازپرس پرونده درباره اینکه‌آیا سایرمسئولین گذشته سازمان‌برنامه نیز مورد تعقیب قرار خواهند گرفت یانه ؟بخبرنگار ما گفت : هرکس د راتخاذ تصمیمات غیر قانونی در پرونده سازمان برنامه دخالت‌داشته باشد تحت تعقیب قرار خواهد گرفت ودنباله تحقیقات‌پس‌ازرسیدن پرونده ادامه خواهد یافت.

تادو هفته دیگر

خبرنگار ما امروز درباره پرونده های مختلف و مهمی که در دادگستری مطرح است از آقای الموتی وزیر دادگستری سئوالاتی کرد . وزیر دادگستری پیرامون پرونده های مذکور بخبرنگار ما گفت : بنویسید که تا دو هفته‌دیگر مردم شاهد اقدات تازه دادگستری خواهند بود.

وزیر دادگستری حاضر نشد توضیح بیشتری درباره چگونگی این اقدامات بدهد و اضافه کرد: همینقدر می توانم بگویم که‌ظرف دو هفته آینده اقداماتی بعمل می آید که مردم‌بسختی باور خواهند کرد.

وزیر دادگستری درباره ادامه توقیف اشخاص سرشناس‌بخبرنگار ما گفت : هر کس در هر مقامی باشد ومرتکب تخلفی شده باشد دستگیر میشود و تحت تعقیب قانونی قرار خواهد گرفت ، هر سمتی میخواهد داشته باشد.

آقای الموتی درباره پرونده های شرکت واحد ـ ساختمان های مجلسین ـ انتخابات تابستانی‌بطور مختصر اشاره‌ای کرد و گفت : بمحض آنکه هیئت های بازرسی نتیجه کار های خود رابدادگستری بدهند دنباله کار از طریق مراجع قانونی ادامه خواهد یافت ولی باید توجه داشت که‌دردادگستری کارها از یك طرف در چهار چوب‌قوانین و از طرف دیگر با رعایت نوبت طرح و رسیدگی میشود.

وزیر دادگستری درباره پرونده انتخابات تابستانی که رسیدگی به آن درصلاحیت دیوان کیفرشناخته شده به خبرنگار ما گفت: حال که مجلسی نیست درباره پرونده‌مربوط بانتخابات هم حرف نزنید.

منتظر فرود

از صبح امروز عده‌ای ازخبرنگاران درانتظارحضور آقای‌فرودبه‌بازپرسی وکسب خبر از نتیجه تحقیقات‌بودند ولی پس‌از ساعتی معلوم شد آقای فرود در آخرین ساعت مهلت‌قانونی خود (فرداصبح) به‌بازپرسی خواهد آمد.

یکی از دوستان آقای فرود در راهروهای دیوان کیفر دراین باره بخبرنگاران گفت:

آقای فرود چمدان و وسایل‌خود راجمع‌آوری کرده و صبح فردابه بازپرسی‌خواهد آمدوآماده‌بازداشت میباشد.

پرونده آقای فرود که در باره عوارض شهرداری در دیوان کیفر طرح شده دیروز برای رسیدگی اعتراض بقرار بازداشت دونفر از مدیران کل شهرداری که‌بازداشت شده‌اند بدادگاه رفت وآخر وقت امروز پس‌از تائید قرار صادره در باره آقایان حضرتی و شاهق بار دیگر به‌بازپرسی برگشت . آقای قائمی بازپرس‌پرونده‌درباره‌چگونگی پرونده آقای فرود بخبرنگار ما گفت:

ـباید صبرکرد تانتیجه قانونی کار معلوم شود.

درشعبه قفل بود

تاآخروقت امروز دادگاه دیوان‌ـ کیفر درباره قرار بازداشت واعتراض آقای ابتهاج اعلام نظر نکرده بود.

یکساعت بعداز ظهر امروز آقای طه وکیل مدافع آقای ابتهاج درحال خروج ازدادگستری‌بخبرنگار ماگفت:

آخرین اطلاعی که‌من درباره نظر دادگاه بدست آوردم آنستکه دادگاه نظرخودرا امروز اعلام نخواهد کرد زیرا از صبح‌امروز مشغول مطالعه کلیه پرونده شده‌است.

آخروقت امروزشعبه۶دادگاه دیوان کیفر ازداخل قفل ورئیس‌دادگاه سرـ گرم مطالعه پرونده آقای ابتهاج‌بود ممکن است بعداز ظهر امروز نیزاین مطالعه ادامه یابد و فردا صبح نظر دادگاه درباره اعتراض معلوم شود.

در۴۸ساعت آینده

تهران‌ـ خبرگزاری فرانسه ـمحافل سیاسی تهران انتظار دارند که ظرف ۴۸ ساعت آینده بازداشت های مهمی صورت‌گیرد .این بازداشت‌ها درزمینه مبارزه بافساد میباشد که چند روز است آقای دکترامینی نخست‌وزیر شروع آنرا اعلام نموده است.

آقای دکتر امینی که دراقدامات خود مورد پشتیبانی کامل اعلیحضرت همایونی است،امشب‌طی یك‌کنفرانس مطبوعاتی که‌تاریخ‌تشکیل آن‌تاکنون چندین باربه تعویق‌افتاده بودتصمیمات اساسی و مهم دولت رااعلام خواهد کرد.

آقای دکتر امینی که بعداز ظهر شنبه برای دومین بار ظرف ۴۸ساعت به‌حضور شاهنشاه شرفیاب شده بود ممکن است امروز قبل از تشکیل کنفرانس مطبوعاتی بار دیگر شرفیاب شود. احتمال داردکه طی‌این شرفیابی تصمیمات نهائی درباره تصفیه افراد ناصالح و همچنین تجدید سازمان اداری مملکت اتخاذ شود.

دراین مورد نام دونفراز شهرداران سابق تهران که‌تا آغاز حکومت دکتر امینی‌مقامات مهمی‌راداشتندبرده‌میشود که‌عبارتند از آقایان مهام و فتح‌الله فرود. آقای فرود از حریفان جدی سیاست آقای‌دکترامینی‌است وطرفدار شروع فوری انتخابات میباشد .چنین بنظر میرسد که ضرباتی به پیکر سوءاستفاده کنندگان ادارات مختلف مخصوصا کادر اداری سازمان برنامه زده خواهدشد . مدیر عامل سابق‌این سازمان آقای‌ابتهاج‌روزشنبه بازداشت گردید . بعضی ازشرکت هاو کمپانی های خارجی که‌گویا درگذشته قرار دادهای پرمنفعتی بادادن رشوه‌امضاء کرده‌اند، نیز مورد اتهام وسوء ظن می‌باشد . درتهران که‌شایعات غیرـ قابل کنترلی رواج‌دارد ، همچنین‌نام شخصیت های برجسته‌ای برده‌میشود که‌آماده کناره‌گیری ازصحنه‌سیاسی ومسافرت‌به‌ولایات یابه‌خارجه‌میباشند.

وزیر صنایع و معادن بخبرنگار ما اظهارداشت:

برای تکمیل کارخانه کود شیمیائی شیراز ۳۰۰ میلیون ریال کسر داریم

لوله‌گازنفت بشیراز رسیده وبهره‌برداری ازآن بزودی آغاز میشود

امروز آقای مهندس غلامعلی‌فریور وزیر صنایع و معادن در مورد کارخانه کود شیمیائی شیراز بخبر نگار ما اظهار داشت :رویهمرفته ۸۰ در صد کارساختمانی‌و نصب وسایل وقطعات مختلف کارخانه باتمام‌رسیده برای پایان آن دو تا سه ماه وقت لازم است . اما مشکل اساسی مادر حال حاضر نبودن‌بودجه لازم میباشد ماا کنون درحدود ۳۰۰ میلیون‌ریال کمبود داریم .البته برای تامین این مبلغ نقشه های زیاد کشیده‌ایم و امیدواریم آنرا بنحوی تامین کنیم.

وزیر صنایع در مورد محلی که از آن‌طریق این‌پول‌تامین میشود هیچ گونه توضیحی‌نداد ومتذکر گردید که بهر صورت برای‌این منظورهیچ گونه کمك و یاوامی از خارج گرفته نخواهد شد.

وزیر صنایع در مورد لوله کشی گاز شیراز گفت .کار لوله کشی گاز شیراز پایان یافته و هم اکنون لوله گاز بداخل تعدادی از کار خانه‌ها رسیده است و بزودی استفاده ازگاز آغاز خواهد شد.

عصر امروز صورت قبول شدگان امتحانات تربیت معلم اعلام میشود

خبرنگارما گزارش میدهد : در جلسه‌ای که ساعت چهار بعد از ظهر امروز باحضور آقای درخشش وزیر فرهنگ‌تشکیل‌خواهدشد،درباره‌عده‌ای که از بین قبولشدگان دوره آموزشگاههای تربیت معلم باید انتخاب شوند تصمیم لازم اتخاذ خواهد شد ومراتب اعلام میگردد.

ازطرف وزیرکار یك قالی نفیس به نماینده سازمان ملل‌متحد هدیه شد

ساعت یازده صبح امروز طی مراسمی از طرف آقای خسروانی‌وزیر کار یك قطعه قالی نفیس به آقای دکتر هاپکینسون نماینده سازمان‌ملل متحد مقیم ایران تسلیم گردید .

دراین مراسم آقایان‌مهندس‌نفیسی معاون وزارت فرهنگ «ورنه اوکتو» رئیس میسیون دفتر بین‌المللی کار، معتمدی‌معاون وزارتکار حضورداشتند.

آقای‌وزیرکار دراین‌مراسم گفت :

دولت شاهنشاهی ایران همواره با علاقمندی درکارها و فعالیتهای‌سازمان بین‌المللی کار شرکت نموده است. و امید است که مجاهدات مؤسسه بین‌المللی مطالعات اجتماعی قرین موفقیت وکامیابی گردیده بیش‌ازپیش به‌بسط و تحکیم مبانی عدالت‌اجتماعی در سراسر دنیا کمك نماید .

سپس آقای هاپکینسون در پاسخ به‌اظهارات آقای‌وزیرکار اظهارداشت: خوشبختانه علاقه دولت شاهنشاهی ایران به تقویت اصول کارگری و اقدامات قابل توجه وزارت کار در تامین رفاه آسایش کارگران ایران درخور هرنوع تقدیر است و من بنمایندگی از طرف سازمان‌بین‌المللی کار این هدیه نفیس را بعنوان‌بهترین ارمغان از طرف دولت شاهنشاهی و وزارت کار به سازمان مذکور تسلیم خواهم کرد .

بازرسان بازرسی کل‌کشور بکار خود در بانك کشاورزی خاتمه دادند

امروز خبرنگار ما کسب اطلاع کرد که بازرسانی که جهت بازرسی به‌بانك کشاورزی رفته بودند پس از دوماه تحقیق گزارش اقدامات خودرا بمدیر کل بازرسی کل کشور تسلیم داشته‌اند .

آقای دکتر مبشری مدیر کل بازرسی کل کشور بخبرنگار ما اظهار داشت : این گزارشات فعلا مورد مطالعه است ، اگر چنانچه احتیاج باشد قسمتی از این گزارشات بدادسرای دیوانکیفر فرستاده خواهدشد.

عملیات اکتشافی «ایپاك» همچنان ادامه دارد

چون اخیرا شایعاتی وجود داشت مبنی براینکه مدت امتیاز شرکت‌نفت ایران وپان‌امریکن موسوم به «ایپاك» باتمام رسیده امروز خبرنگارما با یکی از مقامات شرکت مزبور تماس گرفت وگفته شد مدت قرارداد پان‌امریکن۲۵ سال‌است‌که دوازده سال آن مربوط به‌عملیات‌اکتشافی وتفحصات‌نفتی‌میباشد.

کارهای اکتشافی از ابتدای شروع کار شرکت آغاز شده و تاکنون نیز چهارچاه اکتشافی زده شده است ، اینکار همچنان ادامه خواهد داشت وکارهای شرکت بهیچوجه تعطیل نشده است .

جوان شیك‌پوشی که‌میخواست باروپابرود

اثاثه منزل صاحبخانه را فروخت و فرارکرد!

خبرنگار مادر شمیران گزارش میدهد: اخیرا شخصی بنام اسد نوکر خانم فخری دولت آبادی‌یکی از ساکنین شمیران در غیاب خانم که بمسافرت‌رفته بود قسمتی از اثاثه خانه را فروخت و متواری‌شد.

جریان از اینقرار است که‌چند روز قبل خانم دولت آبادی خانه را به نوکر خود «اسد» سپرد وبرای چندروزی بمسافرت رفت . فردای آن‌روز اسد که از مدتها پیش در انتظار چنین فرصتی بود مقداری از اثاثه خانه را فروخت و باپول آن یکدست کت وشلوار شیك‌خریدو برتن کرد.

اسد که باپوشیدن لباس شیك کاملا تغییر قیافه داده بود بیکی‌از سمسارهای شمیران مراجعه کردو گفت چون قصد دارم‌باتفاق‌خانواده باروپا بروم باینجهت میخواهم قسمتی از اثاثه سنگین منزل را بفروشم.سمسار هم که منتظرچنین معامله‌ای بودبلافاصله باتفاق اسد بخانه خانم دولت‌آبادی رفت وپس از خریدن چند قطعه قالی وقالیچه مراجعت کرد و اسد باپول کلانی که دریافت داشته بود ازخانه‌بیرون آمد ومتواری شد .

هنگامیکه خانم دولت‌آبادی از مسافرت مراجعت کرد متوجه شد که‌از اثاثه منزل اثری نیست و اسد نوکر خانه نیز فرار کرده است .

باینجهت جریان رابمامورین‌آگاهی کلانتری تجریش اطلاع داد واینك مامورین برای دستگیری‌اسدفعالیت میکنند . ضمنا خانم دولت‌آبادی هنگام عبور از مقابل‌سمساری‌مزبور قالیهای خودرا که نوکرش فروخته است شناخت و مامورین آگاهی خریدار اموال مسروقه را بازداشت کردند.

طرح قانون

بقیه از صفحه اول

بگیران و کسبه و پیشه‌وران و دستمزد بگیران از معافیت مالیاتی استفاده خواهند کرد . از طرف دیگر اشل مالیاتی هم تغییر پیدا میکند.

اشل سنگین تقلیل میابد واشل جدید بر اساس در آمد بمقدارقابل وصول تعیین میگردد در مورداشل هنوز اطلاع دقیقی در دست نیست اما اشل سنگین سابق که عملا موجب فرا رمودی میگردید بنوعی تغییر میابد که ضمن دریافت‌حقوق حقه دولت موجب ناراحتی ونگرانی و فرار از پرداخت مالیات نباشد.

علاوه بر تغییراتی که درحداقل و حداکثر اشل مالیاتی داده می شود در اشل های دیگر مالیاتی نیز تغییراتی بوجود می آید.

در مورد اصناف بر اساس‌تجربه هائی که دستگاه های وصول در چند سال اخیر بدست آورده‌اند مقررات خاصی‌تدوین‌میشود . نکته مهمی که در مورد اصناف تسهیل بزرگی محسوب میشود همان‌معافیت شرکت نفت به‌آبادان منتقل و در درآمد تا هزار تومان در ماه و ۱۲۰ هزار ریال در سال است که تقریبا بیش از نصف اصناف از پرداخت مالیات معاف میشوند .

امروز دکتر امینی

بقیه از صفحه اول

خارجی،وابسته‌های فرهنگی‌و مطبوعاتی خارجی مقیم‌تهران وشخصیتهای‌مختلف حضور خواهند داشت .

ابتدا آقای‌نخست‌وزیر برنامه‌جدید دولت رااعلام خواهد داشت ودرباره اقداماتی که درظرف ششماه اول‌زمام‌ـ داری درشئون مختلف مخصوصا در قسمت اقتصاد و اصلاحات و مبارزه با فساد و تقویت دادگستری انجام‌گرفته مطالبی اظهار خواهد کرد و سپس خبرنگاران سئوالات خود را مطرح میسازند .

جلسه بااهمیت

ضیافت امروزانجمن مطبوعات‌ایران درمحافل سیاسی، ازنظراینکه دولت میخواهد اعلام کند که‌وارد مرحله تازه‌ای از فعالیت خودبا تاییدشاهنشاه میشود، بااهمیت تلقی گردیده‌است.

یك‌نکته دیگر اینستکه جلسات ماهانه انجمن مطبوعات از این پس مرتبا تشکیل خواهد شد و انجمن مطبوعات ایران ازنظر ارتباط دولت‌با مردم ، تبدیل به‌یك مرکز سیاسی قابل ملاحظه میشود .

حالت انتظار

بهرحال امروز درمیان خبرنگاران داخلی و خارجی یك حالت انتظار در مورد اعلام اقدامات وبرنامه آینده دولت وجود داشت .

خبرنگار ما کسب اطلاع کرد که امروز صبح آقای دکترامینی درنخست وزیری حضور نیافت و درخانه مشغول رسیدگی به‌کارهای جاری و خاصه تهیه مطالب مربوط به‌سخنرانی امروز خود و گزارش اقدامات ۶ماهه‌دولت دربرابرنمایندگان‌مطبوعات‌وخبرگزاری ها بود وبعداز ظهر پس ازشرکت در افتتاح کارخانه‌های‌ریسندگی‌وبافندگی مقدم که‌در حضور شاهنشاه انجام خواهد گرفت ، درجلسه مصاحبه انجمن مطبوعات حضور می‌یابد .

معلمین فوائد درختکاری را درس میدهند

امروز سخنگوی وزارت فرهنگ بخبرنگار ما گفت : بمنظوراحیای سنن باستانی ایران و تشویق‌درخت کاران درروز اول آذرماه مراسم باشکوه جشن درختکاری درحضور شاهنشاه برگزار خواهد شد .

طبق برنامه‌ای که تنظیم شده‌است شهرداری تهران باکمك‌پیشاهنگان درصدد منطقه تهران اقدام به غرس نهال خواهند کرد . بمنظوربیشرفت این برنامه مقرر گردید معلمین‌نیز ازفوائد درختکاری برای محصلین سخنرانی نمایند و دانش‌آموزان رابااین وظیفه بزرك ملی تشویق نمایند .

کمیسیون مرزی ایران وترکیه

بمسائل مربوط به کنترل مواد مخدره رسیدگی‌کرد

ششمین کمیسیون عالی مرزی‌ایران وترکیه روز ۱۷ آبان بوسیله‌تیمسار دیلمی استاندار آذربایجان غربی در محل فرمانداری رضائیه گشایش‌یافت دراین کمیسیون ۹ نفر به‌نمایندگی از ایران و نه نماینده ازطرف دولت ترکیه حضور داشتند

تیمسار دیلمی در نطق افتتاحیه‌خود به نمایندگان ترکیه خوش آمد گفت وبه نقش مهم کمیسیون عالی مرزی در جلوگیری از بروز حوادث مرزی در مرزهای ایران و ترکیه وحفظ‌امنیت مناطق مرزی دولتین و کنترل قاچاق مواد مخدره که‌موضوع‌اصلی مذاکرات ششمین کمیسیون عالی‌مرزی راتشکیل میداد اشاره کرد . تیمسار دیلمی در پایان سخنرانی خودآقای‌زاون‌داویدیان مدیر اداره‌ارتباطات بهداشتی‌بین‌المللی وزارت بهداری را بعنوان رئیس‌ششمین کمیسیون عالی مرزی ایران و ترکیه معرفی نمود .

هدف قرار داد

هدف اصلی قرار داد مرزی ایران و ترکیه که در تاریخ ۱۴ مارس۱۹۳۷ درتهران امضا گردید جلوگیری از بروز حوادث مرزی در مرزهای دو کشور بوده‌است . نظر به اینکه دومین بند قرارداد مزبور جلوگیری از قاچاق درمرزهای دو کشور رابعنوان یکی از مسائلی که باید کنترل شود اشعار میدارد ، موضوع مبارزه با قاچاق‌تریاك خود بخود دراین قرارداد پیش بینی شده و همکاری دو کشور را در این مورد الزام آور ساخته است .

آقای «عثمان درین‌سو» رئیس هیئت نمایندگی ترکیه پس از سپاسگزاری از استاندار آذربایجان غربی از آمدن به ایران ابراز خوشوقتی کرد و بیانات تیمسار دیلمی را دائر به لزوم ادامه همکاریهای دوستانه ایران و ترکیه تائید نمود .

آقای داویدیان رئیس کمیسیون‌در نطق خود اظهار داشت که تشکیل این کنفرانس مطابق با تصمیم کنفرانس مورخ ژوئن گذشته کنترل موادمخدره سازمان پیمان مرکزی میباشد که در تهران تشکیل گردیده بود .

مرغ عظیم‌الجثه

بقیه از صفحه اول

کمك خلبان هواپیما سپرده‌بود متوجه شدکه پرنده غول پیکری مانند یك هواپیمای شکاری هواپیمای آنها را تعقیب میکند آقای «گارنیش» که شنیده‌بود یکبار درامریکا لاشخوری یك‌هواپیمارا ساقط کرده است از مشاهده پرنده‌ای که‌درتعقیب هواپیمای آنهابود ناراحت‌شد وجریان رابآقایان «بوش» کمك‌خلبان که فرمان را در دست داشت و «ساچیان» مهماندار هواپیما اطلاع داد ودرست هنگامیکه آقای «ساچیان» برای تماشای پرندهٔ مزاحم باطاق خلبان هواپیما (کابین) آمده‌بود ناگهان ،پرنده عظیم‌الجثه بطرف کابین هواپیما حمله کرد وبا ضربات نوك‌خود شیشه کابین هواپیما را شکست ودراین جریان آقایان «ساچیان» مهماندار و «بوش» کمك خلبان هوا پیما ازناحیه چشم و صورت مجروح‌شدند .

ضمنا دراین‌حادثه‌قسمتی ازرادیاتور ودستگاه بیسیم هواپیما آسیب دید وخوشبختانه خلبان توانست با مهارت هواپیمای آسیب دیده را درفرودگاه کچساران فرودآوردولی آقایان«بوش» و «ساچیان» که‌دراین حادثه مجروح شده بودندبوسیله‌هواپیمای اختصاصی بیمارستان تحت معالجه قرار گرفتند.

ملاقات سفیرآلمان باوزیر فرهنگ

ساعت ده و نیم بامداد امروز سفیر کبیر آلمان باآقای درخشش وزیر فرهنگ ملاقات کرد .

دراین دیدار پیرامون کمك های دولت فدرال آلمان بمدارس‌حرفه‌ای ایران گفتگو شد و تصمیماتی‌اتخاذ گردید .

آگهی‌های تسلیت

اعضاء فدراسیون بوکس ایران خودرا درمصیبت‌وارده بهمکار ارجمند آقای امیرمنصور باستانی سهیم و شریك میدانند

آ ـ ۲۷۵۲۲

سرکار سرهنك ایروانی

مصیبت‌وارده را به‌آن دوست عزیز وفامیل محترم‌تسلیت عرض مینمایم

سرهنك مکری

آگهی تجدید مزایده

کارخانه شیر پاستوریزه تهران مقدار ۷۰ تن شیر خشك تولیدی خودرا از طریق مزایده یك جا یابه پارتی های پنج تن به‌پنج تن بفروش میرساند پیشنهاد دهندگان میتوانند بامراجعه بکارخانه و اخذ برك شرائط و دیدن نمونه پیشنهادات خودرا تاآخروقت اداری روز شنبه یازدهم آذرماه ۴۰ بدفتر کارخانه تسلیم ورسید دریافت دارند پیشنهادات درتاریخ یکشنبه دوازدهم آذرماه ۳۴۰ ۱درساعت ۱۰ صبح در محل کارخانه واقع در کیلومتر ۷ جاده جنوبی کرج باز و قرائت می‌شود حضور پیشنهاددهندگان یانماینده آنان در جلسه مزبور بلامانع است.

رئیس‌کارخانه شیر پاستوریزه تهران ـدکترمصطفی اورندی

آ ـ ۲۷۴۸ ۱ـ۲

تبریکات

جناب آقای غلامرضا زندکرمانی

انتصاب جنابعالی را بریاست ناحیه شمالغرب تبریك میگوئیم **حاج عبداله صادق‌تهرانی ـ حاج‌رضا مخملباف**

سرکار سرهنك نافعی

بدین وسیله ارتقاء درجه آنجناب را تبریك عرض نموده موفقیت سرکاررا در ادامه خدمتگزاری بمیهن عزیز از خداوند خواستاریم

آ ـ ۲۰۱۹۱ **اخوان کهنگی**

جناب آقای غلامرضا زندی کرمانی

انتصاب آنجناب رابریاست بخش امور اداری ناحیه شمالغرب راه‌آهن ازصمیم قلب تبریك عرض نموده ودر آینده موفقیت های بیشتری برای‌سرکار از خدا طالبیم . **علی محمدرحیمیان ـ محمد لامعی**

ایران‌بامریکااحتیاج

بقیه از صفحه اول

اظهارات وارن

بعد ، آقای وارن طی سخنرانی جالبی از حضور آقای زاهدی تشکر نمود و گفت : همانقدر که ایران بما احتیاج دارد ما بایران بیشتر احتیاج داریم و اظهار داشت که جای بسی‌ـ خوشوقتیست‌که‌تحت رهبری‌شاهنشاه ایران توانسته است بدین ترقیات نائل گردد .

روز شنبه آقای زاهدی بنا به دعوت رئیس دانشگاه دیویس‌کالیفرنیا از کلیه قسمتهای دانشگاه دیدن نمود ودر ناهاریکه از طرف دانشگاه ترتیب داده شده بود شرکت نمود در این ضیافت عموم استادان حضورداشتند وآقای زاهدی شرح مفصلی ازترقیات فرهنگ ایران بیان داشت و اظهار امیدواری کرد که رابطه فرهنگ‌ایران و امریکا روز بروز توسعه یابد . در این سفر آقای مهندس مرتضی امیر رجمند سرپرست دانشجویان ایرانی در ناحیه غرب امریکانیز همراه آقای سفیر کبیر بود .

مصاحبه تلویزیونی

ساعت هفت و سیزده دقیقه همان شب آقای زاهدی و آقای وارن در ایستگاه تلویزیون (ان ـ بی ـ سی) حضور یافتند و برای مدت نیمساعت مصاحبه ای در باره ترقیات اخیر ایران تحت رهبری شاهنشاه وتقسیم املاك و بنیاد پهلوی و افتتاح سدکرج و موفقیت ایران در دنیای آزاد بعمل آوردند.در خاتمه‌خبرنگار«ان،بی،سی» شرحی تحت عنوان «ایران دوست قوی‌دنیای آزاد»و رهبری خردمندانه شاهنشاه در خاورمیانه بیان داشت و آنگاه فیلمی بمدت پانزده دقیقه‌از ترقیات اخیرایران بمعرض نمایش گذارده شد .

فردای‌آنروز آقای مهندس زاهدی به واشنگتن مراجعت نمود .

دانش‌آموزان تهرانی از چالوس‌سر درآورده‌اند !

خبرنگارما در چالوس گزارش میدهد: دیروز مامورین شهربانی چالوس دوجوان دانش‌آموز را که بعلت نامعلومی از تهران فرارکرده بودند به‌شهربانی جلب نمودند .

ضمن تحقیقاتی که از آنها بعمل آمد معلوم شد اسامی این دو نفر انوشیروان صفریان‌وسیدضیاءالدین خازن است و هردو نفر در یکی از دبیرستان های تهران تحصیل میکرده‌اند ولی پریروز هنگامیکه از خانه بمدرسه میرفته‌اند ناگهان‌هوای مسافرت بسرشان زده و بچالوس آمده‌اند !

فعلا دانش‌آموزان گریزپا در شهربانی چالوس بسرمیبرندوجریان تحت رسیدگی است تاعلت اصلی فرار آنها روشن شود .

رئیس کل اداره امور شهرداریها امروز از طرف تیمسار سپهبد امیرعزیزی وزیرکشور آقای دکتر شیخ بسمت رئیس کل اداره امور شهرداریها منصوب و مشغول‌کار گردید.

در مقررات واردات کشور

بقیه از صفحه اول

دولتی روی اصول تجارتی تعیین خواهدشد ، برای این‌منظوراستهلاك کارخانه ،بهای تمام شده جنس و سایر عوامل لازم با دقت معلوم شده و براساس آن قیمت تعیین خواهد شد تا نرخ محصولات دولتی عادلانه باشد و در عین حال باعث ثبات قیمت ها بشود .

همچنین قرار شد در سهیمه کالاهای وارداتی ایران تجدید نظر دقیق به عمل آید وباتوجه‌به کالاهای‌مشابهی که‌در ایران ساخته‌میشودومرغوبیت آن نیز مورد تائید میباشد از ورود کالاهای خارجی جلو گیری بعمل آید .

در پایان رئیس بانك کشاورزی در باره اقدامات اخیر بانك در مورد اعطای‌اعتبارات‌وکمك های کشاورزی بزارعین کوچك وتقویت شرکتهای تعاونی روستائی گزارشی باطلاع رسانید .

۵۲ نفر اززندانیان قم آزاد شدند

امروز کمیسیون عضو بخشودگی وزارت دادگستری دستور آزادی ۵۲ نفر اززندانیان قم‌را صادر کردواین عده‌تا آخروقت امروز اززندان آزاد خواهند شد .

پرونده این ۵۲نفردر جلسه گذشته کمیسیون مطرح گردید وبا عفو تمام آنها موافقت شد .

کمیسیون عفو وبخشودگی آخراین ماه بکار خود خاتم

دختران تهران مرا وادار بارتکاب جنایت کردند

محمد فرزان جوان دستگیرشده میگفت:

رانندگان تاکسی میخواستند بمن خیانت کنند که آنهارا تیرزدم

طرز شناختن ودستگیری ، چگونگی گرفتن اعتراف و شرح حال این جوان بسیار جالب وقابل توجه است

بطوریکه دیروز باطلاع خوانندگان رسید صبح دیروز جوان ۲۴ساله‌ای بنام فرزان زابلی راباتهام قتل وجرح رانندگان اتومبیلهای تاکسی «ولو» دستگیر کردند .

طرز شناختن ، چگونگی گرفتن اعتراف و شرح‌حال این جوان درنوع خود کم‌نظیرو قابل توجه است .

خبرنگار سرویس حوادث که‌از بامداد دیروز تاساعت ۱۲شب گذشته درتمام مراحل بازرسی وبازجوئی‌حاضر بود گزارش مفصلی تهیه کرده‌است که‌اکنون آنرا می‌خوانید .

حادثه اول

هفته‌پیش دراوایل شبی راننده‌تاکسی شماره ۷۶۰۰۰ مشکی رنك دراراضی جنوبی تهران‌نو بطور مرموزی کشته شدو قاتل بدون اینکه نشانه‌ای ازخود بجای گذارد فرارکرد . مرك‌راننده سبب بروز شایعاتی شد ومامورین ژاندارمری نتوانستندقاتل راپیداکنند. حتی آنان بقدری‌درتحقیقات خودجدیت کردند تاباسرار چند باند قاچاق و بزدی پی‌بردنداکنون‌در صدددستگیری آنها هستند .

ماجرای قتل راننده اول هر روز پیچیده تر می‌شد تااینکه پریشب راننده دیگری که شباهت زیادی برانندهٔ اول دارد واتومبیلش نیزبهمان رنك‌واز همان نوع اول‌است باهمان طرز هدف گلوله قرار گرفت وزخمی شدولی این‌بار سلاح ضارب بچنك مامورین افتاد .

ناخن شکسته

مامورین ژاندارمری پریشب بابدست آوردن سلاح کلت مطمئن شدند که ضارب را دستگیر خواهند کرد یکی از مامورین به‌بیمارستان سینا رفتو ازراننده زخمی‌عیادت کرد .اومشخصات کامل ضارب رادادو گفت ضارب بدون اینکه اختلافی بامن داشته‌باشد مرا هدف گلوله قرار داد .

مامورین در اتومبیل تاکسی به جستجو پرداختند در روی صندلی جلو یك ناخن دست پیدا کردند آنان به بیمارستان سینا رفتند و دست های حسین راننده زخمی را مشاهده کردند دیدند ناخن های او سالم است بنا بر این برایشان مسلم شد که ناخن کنده شده متعلق به ضارب است که موقع زدو خورد ناخنش کنده شده‌است. مامورین با این حساب میدانستند که ضارب انگشتش را پانسمان خواهد کرد و از ظاهر پیدا خواهد بود لذا ناخن شکسته را ضمیمه پرونده کردند تا اگر کسی‌دستگیر شد منکر نشود .

صبح دیروز مامورین تجسس ژاندارمری در تمام شهر تهران و حومه پراکنده بودند تا هر کس را که انگشتش پانسمان شده‌تحت نظر قرار دهند .

یکی از مامورین ساعت ۸ وچهل دقیقه صبح جوانی را که لباس مشکی رنگی پوشیده بود وهمراه سرهنگی در خیابان تهران نو ایستاده بود دید به آنها نزدیك‌شد و خود را معرفی کرد و مشغول سئوال و جواب شد جوان در آن موقع خود را بکلی باخته بود ولی سرهنك در حالی که می خندید گفت من همه چیز را میدانم خودم می خواستم او را به ژاندارمری بیاورم .

وقتی مامور دید ضارب همان جوان است او را به ژاندارمری آورد.

سرهنگی که با ضارب بودگفت این جوان از بستگان همسر من است چند سال است که در خانه من زندگی میکند و در نتیجه‌چیزی از او پنهان ندارم دیشب وقتی‌که بخانه آمدم دیدم لباس های اوخون آلود است جریان را سئوال کردم اول گفت دعوا کردم بعد اعتراف کرد که سلاح مرا برداشته و با آن راننده‌ای را هدف قرار داده است و در این زدو خورد سلاح‌من از چنگش خارج شده است .چون از روی شماره سلاح صاحب آن که من باشم شناخته میشدم و مامورین بدنبال من می آمدندلذا خودم این جوان را بر داشتم تا به ژاندارمری بیایم ولی اول گفتم باداره‌ام بروم و مرخصی بگیرم و بعد بیایم که نشد .

مامورین با حضور تیمسارخسروانی فرمانده ناحیه ژاندارمری مشغول بازجوئی از جوان شدند او خودرا محمد فرزان زابلی ۲۴ ساله کارمند موسسه هنری‌لانسمان‌واقع درخیابان منوچهری معرفی کرد محمد سپس خواهش کرد تا خودش جواب سئوالات را بنویسد . او در ابتدا فقط به جریان زدو خورد شب‌پیش اعتراف میکرد و ازقتل الماس‌اظهار بی اطلاعی مینمود .

در اینجا فرمانده ناحیه یك ژاندارمری او را اغفال کرد و به یکی از مامورین گفت با عجله و هراسان ناگهان وارد اطاق بشود و بگوید الان حسن در بیمارستان مرد ـ تا آنوقت محمد به قتل اول نیز اعتراف کند . این نقشه خیلی ماهرانه بود . لحظه‌ای بعد مامور دستور را اجرا کرد وقتی محمد متوجه شد حسین مرده است و او باتهام قتل‌محاکمه و مجازات‌خواهد شد ناراحت شد در این موقع فرمانده ناحیه یك ژاندارمری گفت حالا که شما متهم بقتل هستیداگر بقتل اول هم اعتراف کنیدجرمتان تغییر نمی کند .

محمد پس از شنیدن این حرف اندکی فکر کرد سپس شروع به گریه نمود و گفت‌پس حالا ماجرای مرا از اول بشنوید بعد خودم همه را می نویسم .

محمد گفت پدرم یکی ازمالکین زابل بود . پس از اینکه‌فوت کرد من بتهران آمدم در منزل آقای سرهنك که شوهر یکی ازبستگان منست و در تهران نو زندگی می کند سکونت کردم حالا درست ۵ سال است که بتهران آمده‌ام چند سال اول زندگی در تهران را در مدرسه اسد آبادی درس‌میخواندم چون قیافه جالبی داشتم خیلی زود مورد توجه دختران مدرسه قرار گرفتم نمیدانیداین‌دختر های‌تهران چه بلاهائی هستند چقدر پر رو و هوس بازند دنبال آدم می افتندآنها من دهاتی را خیلی زود از راه بدر بردند بطوریکه بجای درس ومشق کارم بازی با آنها شده بود بهمین جهت از درس عقب ماندم و ترك تحصیل کردم و در کارخانه برق تهران نو بعنوان کارمند استخدام شدم چندی‌نگذشت که عاشق‌دختر یکی از مهندسین کارخانه بنام ویولت شدم ولی میدانستم پدر او تا موقعی که در کارخانه‌زیردستش کار میکنم دخترش را بمن نخواهد داد بهمین جهت از کار کردن در کارخانه استعفا کردم و بدنبال کار بهتری افتادم ولی کار مناسبی گیرم نیامد و چون مدتی بیکاربودم دوباره برای رفع ناراحتی وبیکاری بدختر بازی افتادم تا اینکه در موسسه لانسمان که کار های‌هنری و تبلیغاتی میکند استخدام شدم ولی نتوانستم در اینجا هم ازعادت دختر بازی دست بردارم هر وقت که تنها میشدم در خیابان بدنبال دختر ها میافتادم آنها هم با عشوه و ناز مرا بدنبالشان می کشانیدند. ندیدم حتی‌یکبار دراین شهردختری از مقابل متلك های من فرار کند.

گاهی بفکر خودکشی میافتادم بهمین جهت چند روز پیش سلاح سرهنك را که زیر تشکش بود برداشتم تا خودم را بکشم وقتی‌آن روز در خیابان شاهرضا قدم‌میزدم زنی را دیدم او را دعوت به سینما کردم با من آمد خود را اقدس معرفی کرد و گفت دلم میخواهدبه استخر تهران‌پارس بروم من یك تاکسی که راننده‌اش همان‌الماس بود صدا کردم و باو گفتم ما رابه تهران‌پارس ببرد در آنجایك‌آبجو هم خوردیم و چون الماس درمیان راه پی برده بود که من اقدس را بلند کرده‌ام لذا آنجا ما را تنها نگذاشت و من نتوانستم با اقدس گرم بگیرم در نتیجه کینه الماس را بدل گرفتم الماس ما را به‌تهران آورد . من باو گفتم مرا به تهران نو ببرد وقتی به بیابان رسیدیم‌لوله کلت را بر سرش زدم از حال‌رفت و اتومبیل که در حال حرکت بود از جاده منحرف شد . من الماس را بیرون کشیدم و با ۳ گلوله او را کشتم سپس پشت فرمان‌اتومبیل نشستم تا فرار کنم و به بیابان‌بروم و انتحار کنم که اتومبیل در چاله افتاد و خاموش شد و من بخانه آمدم . لباس خون آلودم رادرآوردم چون از کلت ۳تیر فشنك کم‌شده بود از خشاب دیگر ۳ تیر به آن اضافه کردم و چیزی هم بکسی نگفتم .

روز بعد و روز های بعد خبر ماجرای کشته شدن الماس را در روزنامه اطلاعات می خواندم‌وبیشتر ناراحت می شدم و چون نوشته شده بود که عده‌ای دستگیر شده‌اند من بیشتر مایل میشدم تا خودم را معرفی کنم و بیگناهان را برهانم .

تا اینکه بعد از ظهر دیروز به خیابان ژاله‌رفتم‌دخترزیبائی بنام‌ژیلا ازخیابان رد میشد باو اظهار عشق کردم و با او دوست شدم و سوار تاکسی شدیم تا او را به خانه‌اش در سه راه نارمك برسانم . وقتی به سه راه نارمك رسیدیم به‌راننده تاکسی گفتم مرا به بیابان نزدیك خانه سرهنك ببرد او مرا به آنجا برد وقتی می خواستم پول باو بدهم چشمش به کلت افتاد ترسید فریاد کشید و با من گلاویز شد که‌تیر خورد .

این‌را هم بگویم که در روز های اخیر که قصدخودکشی‌داشتم همیشه کلت سرهنك را با خودم میبردم .

محمد درپایان گفت حالاببینید که علت اینکه من قاتل شدم چیست وآنرا درچه چیزی باید جستجو کرد وکاری کنید که پسران مردم مثل من نشوند.

در همین موقع مامورینی که خانه سرهنك را بازرسی کرده بودند دودست لباس خون آلود ویك چمدان آوردند در چمدان یك‌کارد بلند و یك‌دفترچه‌خاطرات و کلید چند اتومبیل‌منجمله کلید اتومبیل الماس از محمد بدست آمد که در دفترچه ماجرای زندگی و عشقهایش را نوشته بود او شماره تلفن بسیاری از زن‌هاو دختران رانیز یادداشت کرده‌بود.

محمدقیافه جذاب وچشمان‌سحرآمیزی‌دارددراین عکس انگشت زخمی اوکه باعث گرفتاریش شد دیده میشود

محمد پس از دستگیرشدن یامیخندد ایسیگارمیکشد

تحقیقات تکمیل میشود

باوجود اینکه محمد به دوحادثه اعتراف کرده است ولی تیمسار خسروانی فرمانده ژاندارمری‌ناحیه یك عقیده دارد که حوادث باین سادگی نبوده و مسائل دیگری درمیان است زیرا نوع اتومبیل رنك وقیافه رانندگان شبیه بیکدیگر است . مطابقت طرزکار نزدیك بودن محل وقوع حوادث وپیداشدن یك کارد بلند و دو دست‌لباس خون‌آلودو کلیداتومبیل باید ماجرای مهمتری بدنبال‌داشته باشد بهمین جهت مامورین‌تجسس ژاندارمری دست به یك سلسله تحقیقات‌زدندوباتمام کسانیکه‌شماره تلفنشان در دفترچه محمد بدست آمده تماس خواهند گرفت وهنوز محمد در ژاندارمری تحت‌بازجوئی های دقیقی قرار دارد.

امروز نیزژاندارمری‌از دادسرای تهران برای نگهداری بیشتر از محمد برای بازجوئی کسب دستور کرد .

حال حسین راننده مجروح بد نیست و دوباره باید تحت عمل جراحی قرار گیرد .

امتحان بی موقع

فصل زمستان نزدیك شده .محمود که درخیابان‌چهارصددستگاه‌زندگی میکند عصر دیروز ناودان خانه خود را تعمیر کرد و برای اینکه مطمئن شود که ناودان خوب کار میکند یك سطل آب روی آن خالی کرد که آب بپائین ریخت و درخیابان برسرمردی بنام محمد به‌عروسی میرفت .پاشید محمد محمود راپائین کشیدوزدوخوردی روی‌داد وسروکار محمود بکلانتری و دادسرا افتاد.

داروفروشی محکوم شد

امروز شعبه ۲۱ دادگاه جنحه‌به پرونده مردی بنام شموئیل شمسیان فرزند ابراهیم داروفروش رسیدگی کرد واو را باتهام ساختن‌داروی تقلبی به یکسال حبس تادیبی و پرداخت‌پنجاه هزار ریال جزای‌نقدی ومحرومیت دائم از اشتغال به کسب مواد داروئی محکوم کرد .

اتوبوس سمنان- تهران واژگون شد

۲نفر کشته و ۲۰ نفر زخمی شدند

سمنان ـ خبرنگار اطلاعات ـ ۲۲ آبان ـ اتوبوس شماره ۱۹۰۳۷ که با داشتن عده‌ای‌مسافراز سمنان عازم تهران بود هنگام عبوراز پیچ « سه پل » عبداله آباد سمنان‌بعلت سرعت زیاد و خرابی جاده‌واژگون شد .

در این حادثه دو نفر ازمسافرین اتوبوس کشته شدند و بیست نفر زخمی گردیدند . رانندهٔ اتوبوس پس از این پیش آمد فرار کرد وهنوزدستگیر نشده‌است.مجروحین در بیمارستان سمنان بستری‌هستند و حال ۸ نفر از آنها چندان خوب نیست .

در۲۴ ساعت‌گذشته:

۷ نفر دراثر حوادث رانندگی زخمی شدند

در ۲۴ساعت گذشته ۷ نفرباسامی حسین علیزاده فرزند لطفعلی .باقر- باقرزاده فرزند محمد حسن. نصراله کاوسیان فرزنداحمد.اسدالله‌شاهدینی فرزند عنایت‌الله. حسین مهرابی‌فرزند قدمعلی . زبیده جوان فرزند محمد و عبدالله گردآبادی فرزند حاجی علی دراثر حوادث‌رانندگی مجروح‌شده‌اند.

مفقود شده

روز گذشته در حوالی سه راه شاه کیف محتوی مقداری سفته‌واسناد مفقود گردید از جوینده خواهشمند است به تلفن شماره ۳۴۰۷۴ مراجعه و مژدگانی دریافت دارد .ضمنا یاد آور میشود که اسناد فوق فاقد ارزش واعتبار است .

ازصبح پنجشنبه درسینماهای

پرسپولیس - المپیا- آریا - سیلوانا

بزرگترین ومهیج ترین اثردراماتیك سینمای‌هند بروی‌پرده‌میآید دوبله‌بفارسی

برای اولین‌مرتبه درایران آخرین شاهکار زوج معروف نرگس- راج‌کاپور

(پخش‌از شرکت آش.ن.ا.

نوار چسب‌سر کیسه بندی اسکاچ

بادستگاه مخصوص آن

REG. U. S. PAT. OFF. SCOTCH BRAND BAG SEALER

برای بستن‌سر کیسه های نایلونی

محتوی میوه‌جات -سبزیجات- آجیل- خواربار وسایر

طرزکار فوق‌العاده آسان وبسیار تمیز وسریع است

نماینده‌کل- شرکت شبرنك - خیابان‌فردوسی کوی اتابك تلفن ۳۲۲۸۷ـ ۳۰۲۲۹۱

فروشگاه اسکاچ- خیابان شمیران‌جنب سینما مولن‌روژ-فروشگاه اسکاچ -خیابان فردوسی شماره ۴۴۶ آـ۲۷۴۵۸

ضیافت سازمان تندرستی جوانان بافتخار تیم اسپارتاك

هدایائی که ازطرف باشگاههای تاج ودارائی تهیه شده‌بود توسط تیمسارسپهبد عمیدی رئیس سازمان تندرستی جوانان به سرپرست تیم اسپارتاك اهداءگردید.

دیشب ازطرف سازمان تندرستی جوانان و تربیت بدنی ایران بافتخار فوتبالیستهای اسپارتاك ضیافتی بشام درباشگاه افسران برپا بود .

دراین ضیافت عده‌ای از شخصیتهای ورزشی‌و فوتبالیستهاشرکت‌داشتند. پس‌از صرف شام تیمسار عمیدی رئیس سازمان تندرستی بیاناتی ایراد نمود وتاثیر رفت‌و آمد کاروانهای ورزشی‌را در تقویت عوالم دوستی میان کشور ها متذکر گشت .

سپس آقای خاچیکیان ازطرف‌تیم اسپارتاك مطالبی درپاسخ اظهارات تیمسارعمیدی بزبان روسی بیان نمود که‌ترجمه شد .

درخاتمه جوائزی که‌از طرف تیمسار سرتیپ خسروانی رئیس سازمان ورزشی تاج‌کشور و آقای محب رئیس باشگاه دارائی تهیه شده بود بوسیله تیمسار عمیدی به‌سرپرست تیم اسپارتاك تسلیم گردید .

وهمچنین یادبودهائی از طرف آقای خاچیکیان مربی‌و سرپرست تیم اسپارتاك بشخصیتهای ورزشی و قهرمانان فوتبال تاج اهداء شد، این‌مراسم درساعت ده شب خاتمه یافت .

شورایعالی سردفتران مجددا تشکیل میشود

چون بعلت رکود بازار معاملات ملکی و بحران اقتصادی کارهای دفاتر اسناد رسمی کم و کساد کامل در دفاتر حکمفرما شده‌است ، دیشب عده‌ای از سر دفتران تهران اجتماع کرده و برای چاره‌جوئی و رهائی از این مضیقه و بدست آوردن راه حل این بحران و استمداد از مقام وزارت دادگستری و ثبت کل بحث و مذاکره بعمل آمد .

سرانجام مقرر گردید شورایعالی سر دفتران که در سال ۱۳۲۵ تاسیس یافته و تاسال ۱۳۳۵ بکار خود ادامه داده بود مجددا تشکیل شود و در مواقع لازم برای‌حفظ منافع حرفه‌ای سردفتران وحمایت‌شئون صنفی آنها و تبادل نظر مقامات صالحه بمنظور ایجاد اصلاحات اقدامات لازم را معمول دارد .

ازطرف اداره راهنمائی ورانندگی

مسیر خیابان منوچهری‌تغییر میکند

اداره راهنمائی و رانندگی درنظر دارد مسیر خیابان منوچهری را بر عکس وضع‌فعلی تغییردهد .

خیابان منوچهری(از چهارراه‌سید علی تامقابل سفارت انگلیس) در حال حاضر یکطرفه‌است‌وعبوروسائط نقلیه در آن خیابان ، از طریق خیابان فردوسی به‌سعدی صورت میگیرد ، چون دبیرستان ژاندارك دراین خیابان واقع است و هنگام تعطیل مدرسه اتومبیلها ی زیادی برای بردن دانش‌آموزان باین‌خیابان روی می‌آورند و عبور و مرور در این خیابان اکثراوقات قطع‌میشود برای حل این مشکل ، اداره راهنمائی و رانندگی پس از مطالعات کافی تصمیم گرفت عبور وسائط نقلیه را دراین خیابان برعکس‌جهت سابق از طریق خیابان سعدی به فردوسی آزاد و یکطرفه نماید .

ضمنا جهت اتومبیلهائی که در مواقع ظهر و عصر برای بردن‌دانش آموزان دبیرستان ژاندارك در این خیابان توقف میکنند‌محل«پارکینك» در نظر گرفته شده است .تاریخ اجرای این طرح از طرف اداره راهنمائی و رانندگی اعلام می‌شود.

ازچهار بعدازظهر دیروز

درگیلان باران میبارد

دربندرپهلوی دریاطوفانیست و تخلیه وبارگیری کشتی‌ها متوقف شده است

خبرنگاران در گیلان وضع هوا و بارندگی‌های ۲۴ ساعت اخیر را در استان گیلان چنین گزارش داده‌اند .

در بندر پهلوی

طبق گزارش خبرنگار اطلاعات در بندر پهلوی از ساعت چهار بعد از ظهر دیروز بارندگی شدیدی در بندر پهلوی شروع شده و ریزش باران هم اکنون نیز ادامه دارد .

براثر این بارندگی شدید هوای بندر پهلوی روبسردی‌نهاده‌وهمچنین بعلت طوفانی بودن‌دریا کار تخلیه و بارگیری کشتی‌ها دراین شهرستان متوقف شده‌است .

درآستارا

گزارش خبرنگار ما در آستارا حاکیست که از دیروز هوای‌آستارا بارانی و سردشده و اهالی لباس های زمستانی برتن کرده‌اند ، فعلا بارندگی در آستارا و بعضی قراء تابعه این شهرستان ادامه دارد و کشاورزان اظهار خشنودی میکنند.

درهشتپر طوالش

خبرنگارما درهشتپر طوالش‌گزارش میدهد بارندگی نسبتا شدیدی که از دیروز درهشتپر طوالش وارتفاعات این شهرستان شروع شده است هنوزهم ادامه دارد .

در رشت

بنابگزارش خبرنگارما در رشت بعداز ظهر دیروز بارندگی نسبتا شدیدی در رشت و قراء تابعه این شهرستان شروع شده‌است وریزش باران درحال حاضر نیز ادامه دارد.

گزارش‌های خبرنگاران ما در لاهیجان ، لنگرود . رودسر .صومعه سرا . فومن نیز حاکی است که از عصر دیروز بارندگی در این نقاط آغاز گردیده است .

متخصصین هواشناسی ایران

درکنفرانس هواشناسی آمریکا شرکت‌کردند

واشنگتن ـدر کنفرانس هواشناسی امریکا که‌اخیرا بمدت ده روز تشکیل گردید از سی مملکت مختلف منجمله ایران و پاکستان در آن شرکت کردند «جیمزوب» رئیس اداره امور ـ فضائی امریکا اظهار داشت : کشور های دیگر نیز میتوانند خود را مهیا سازند که مستقیمااطلاعات کسب‌شده توسط قمر مصنوعی امریکا را توسط گیرنده های خود ضبط و در برنامه های روزانه هواشناسی پخش نمایند. «جیمزوب» در نخستین جلسه ـ کنفرانس خطاب به نمایندگان کشور ها گفت : «این جلسات بمنظور آشنا کردن سایر ملت ها با پیشرفت های امریکا در علم هواشناسی و همچنین مطالعات در باره تشکیلات ابر ها که توسط سه قمر مصنوعی امریکا ازآنها عکسبرداری شده است میباشد . این اقمار مصنوعی تاکنون تعداد زیادی از طوفانهای مناطق استوائی را خبر داده و در نتیجه پیش بینی های لازم بعمل آمده و جان عده ای نجات یافته‌است .

هُمای ـ تیا ـ سرسیلا

ازفرداصبح درسینماهای

شاهکارپرعظمتی که باتحت‌الشعاع‌قراردادن‌کلیه آثار تاریخی‌جهان رکورد فروش کلیه آنهارا درتمام دنیاشکسته است

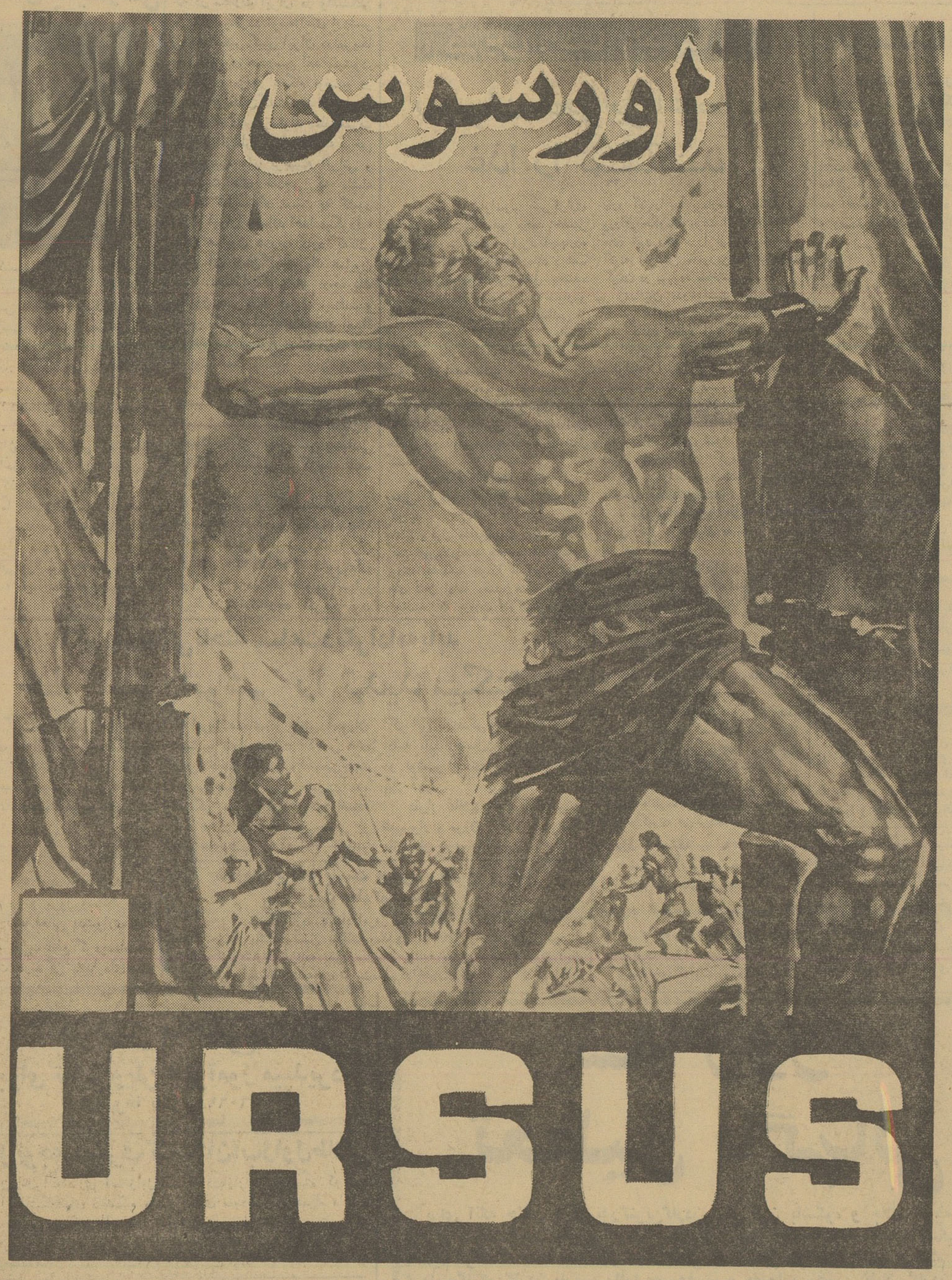

سینماسکوپ ـ رنگی ـ دوبله بفارسی

بنابدستورکمپانی تهیه‌کننده فیلم بخاطرعدم سلب اطمینان تماشاچیان ازآثار تاریخی وقهرمانی‌ومستثنابودن‌فیلم اورسوس‌ازآثارمبتذل‌مشابه این‌فیلم مانند تمام نقاط جهان در سه سینما نمایش‌داده میشود

سه روز اقامت دردوبی

بقیه از صفحه اول

وارد فرودگاه دوبی گردید و از طرف حضرت شیخ راشدبن سعید و گروهی از شخصیتهای برجسته این ایالت‌مورد استقبال رسمی قرار گرفت .

ساعت چهار ونیم بعد از ظهر روز شنبه گذشته دبستان ایرانیان دوبی، که اخیرا ساختمان آن با تمام رسیده است بوسیله حضرت شیخ راشدبن سعید و با حضور هیئت ایرانی‌افتتاح گردید . در مراسم افتتاح چهار هزار نفر از اهالی دوبی شرکت داشتند و نسبت بشاهنشاه و ایران احساسات گرمی ابراز مینمودند . محوطه دبستان بمساحت یازده هزار متر مربع میباشد واز طرف حضرت حاکم دوبی بفرهنك ایران اهداءشده است این بنادارای شانزده اطاق و دوسالن پذیرائی می باشد .

در دبستان ایرانیان دوبی ۳۰۰ نفر دانش آموز در روز و صد نفرازبزرك سالان در شش کلاس مختلف آن شبها بتحصیل اشتغال دارند و طی سه سال گذشته بالغ بر چهل نفر بدریافت گواهینامه‌های ششم ابتدائی نائل شده‌اند .

مراسم افتتاح

در مراسم افتتاح ابتدا آقای لبیب مدیر دبستان طی نطقی اظهار داشت که ملت ایران از بدو طلوع خورشید تابناك اسلام وحتی قرنها قبل از آن با برادران عرب خود مناسبات‌دوستانه داشته‌وضمن‌استفاده ازتعالیم مقدسه اسلام،بنوبه‌خودبنشرو ترویج‌آن‌درسایر نقاط همت گماشته است ، براثر همکاری و معاضدت بین دانشمندان ایرانی و عرب چنان تمدن درخشان و مدینه فاضله‌ای ایجاد شد که قرنها چشم مورخان و دانشمندان جهان از اشعه تابناك آن خیره ماند و آثار جاویدان آن هنوز در مکتبهای بزرك علمی مورد استفاده جهانیان است .

آقای لبیب در پایان افزود :معلمین وکارکنان‌مدرسه ایرانی‌دوبی‌امیدوارند بسهم‌خود بتوانند بابرادران‌عرب‌همکاری نموده ودر راه پیشرفت و ترقی این سرزمین دین خودرا بنحو شایسته‌ای ادا نمایند .

از طرف وزیر فرهنك

سپس آقای دکتر ریاحی مدیرکل وزارتفرهنك در خصوص نقش تعلیم‌و تربیت در جامعه امروزی و روابط دوستانه و علائق مابین ایران و دوبی بیاناتی ایراد نمود هنگام سخنرانی آقای دکتر ریاحی مردم احساسات بینظیری نسبت بشاهنشاه ایران‌ابراز نمودند .

تحکیم مناسبات

آنگاه آقای زهدی‌الخطیب رئیس فرهنك دوبی از طرف حضرت حاکم دوبی به آقای وزیر فرهنك وتیمسار علوی کیا و سایرین خوش آمدگفت، وی ضمن نطق خود اظهار نمود : تمام وظائف انسانی در کلمه «خدمت» ودارابودن وجدان صحیح خلاصه می شود و من بنام حاکم دوبی به آقایان خوش آمد میگویم .

امیدوارم مناسبات و دوستی ما با ملل راقیه روز بروز مستحکم تر گردد.

آنگاه آقای دکتر مشکور مدیر مجله الاخاء «اطلاعا تعربی» مطالبی درباب روابط ایران و دوبی اظهار داشت و شماره هائی ازمجله الاخاء که مشترك زیادی در سرزمین های عرب زبان دارد بین مردم‌توزیع گردید مردم ضمن تشکر از مدیر الاخاء خدمات موسسه اطلاعات را ستودند .

قطع نوار سه رنك

سپس حضرت شیخ‌راشدبن‌سعید حاکم دوبی و آقای درخشش وزیر فرهنك و تیمسار سرتیپ علوی کیا باقطع نوار سه رنك‌دبستان ایرانیان دوبی را افتتاح کردند ، در این موقع مردم بشدت کف زدند وابراز احساسات نمودند .

ضیافت‌حضرت حاکم

شب شنبه ضیافتی بشام از طرف حضرت حاکم دوبی در قصر «زعبیل» ترتیب‌داده‌شد .

دراین ضیافت جمعی از شخصیت های برجسته دوبی شرکت داشتند

بازدید آموزشگاهها

بامداد روز یك شنبه ، قسمت‌های مختلف دبستان ایرانیان موردبازدید حاکم‌دوبی وهیئت ایرانی قرارگرفت درمدخل دبستان یك دوشیزه ایرانی خیرمقدم گفت ،سپس‌آقای‌درخشش وزیر فرهنك از معلمین در مورد کار و فعالیت های علمی دانش‌آموزان سئوالاتی کرد .

آقای درخشش دراین‌بازدید کتابچه هائی به‌دانش‌آموزان ایرانی هدیه کرد .

بعد دبیرستان ۹ کلاسه دوبی مورد بازدید قرار گرفت ، آقای زهدی‌الخطیب رئیس فرهنك‌دوبی در اطراف فعالیت‌های علمی‌دانش‌آموزان توضیحاتی داد .

ضیافت مدیر دبستان

شب یکشنبه از طرف آقای لبیب مدیر دبستان ایرانی بافتخار آقای وزیر فرهنك و تیمسار سرتیپ‌علوی کیا و روزنامه‌نگاران ضیافتی بشام درسالن دبستان ترتیب داده شد .

دراین ضیافت حضرت شیخ‌راشدبن سعید حاکم دوبی و حضرت شیخ مکتوم ولیعهد و رجال و شخصیت های دوبی و نمایندگان خارجی و ایرانیان مقیم‌دوبی شرکت داشتند، ابتدا فیلمهای تولدوالاحضرت‌ولیعهد ایران و « اصفهان شهر تاریخی » بمعرض نمایش گذارده شد که فوق‌العاده مورد توجه قرار گرفت. سپس از مدعوین پذیرائی گرمی بعمل آمد .

وزیر فرهنك و قائم‌مقام سازمان اطلاعات و امنیت و سایر مدعوین بعداز ظهر دیروز از دوبی وارد تهران شدند .

ورود

امروز حضرت آیةاله صمصام ـ الذاکرین بروجردی از عتبات عالیات وارد شهران شدند .

ورود

حضرت حجت‌الاسلام آقای سید محمدحسین علوی‌طباطبائی دامادمرحوم آیةاله بروجردی که‌ازعلماء ومدرسین حوزه علمی قم هستند بقصد اقامت دائم بتهران وارد شدند .

برنامه‌امروز انجمن ایران وامریکا

ساعت ۷ بعدازظهر: فیلم‌عشق در بهار بزبان انگلیسی باشتراك «پات بون» و«شرلی جونز»

برنامه شورای فرهنگی بریتانیا

از ساعت ۷٫۵بعدازظهر: نمایش خوانی «اهمیت ارنست بودن» از «اسکار وایلد»

درتالار فرهنك

ساعت ۸ بعداز ظهر : نمایشنامه «پایان آهنك » توسط هنرمندان اداره هنرهای دراماتیك هنر های زیبای کشور .

ورود

آقای حسن کمالی رئیس‌خبرگزاری پارس از مونیخ

آقای مهندس منوچهر ایازی‌رئیس کل‌مهندسی زراعی وزارت کشاورزی ازبیروت.

آقای «جون ایشی فروزاوا» رئیس بانك صادرات ژاپن از توکیو .

آقای «پروفسور رابینیك» استاد بلژیکی از بیروت .

خروج

خانم پوران جهانداری باروپا .

برنامه امشب

تلویزیون ایران

ساعت ۶٫۰۰ـ برنامه مادران فردا
ساعت ۶٫۳۰ـ برنامه حمایت حیوانات
ساعت ۷٫۰۰ـبرنامه‌راهنمائی‌ورانندگی
ساعت ۷٫۳۰ـ برنامه آزمایش
ساعت ۸٫۰۰ـ برنامه هنرهای زیبا
ساعت ۸٫۳۰ـ اخبار
ساعت ۸٫۴۵ـ یك‌قطعه فیلم
ساعت۹٫۰۰ـ برنامه‌مارگرت استود
ساعت ۹٫۳۰ـ برنامه قوس وقزح
ساعت ۱۰٫۳۰ـ پایان برنامه

پیش بینی وضع هوا

وضع‌هوای ایران تاظهر فردا طبق گزارش اداره پیش بینی کل هوا‌ـ شناسی بدینقراراست :

هوای تهران کمی ابری پیش بینی میشود .

هوای سواحل دریای مازندران و خراسان ابری وبارانی و هوای بقیه نقاط ایران صاف پیش‌بینی میشود .

حداکثر درجه حرارت هوای تهران درروز گذشته ۲۰ وحداقل آن ۷درجه سانتیگراد بالای صفر بوده‌است .

گرمترین نقاطی که ایستگاه هوا شناسی دارند در ۲۴ساعت گذشته آبادان باحداکثر ۲۵ درجه بالای‌صفر وسرد ترین نقاطشهر کرمان باحداقل ۲درجه سانتیگراد زیرصفر بوده‌است.

اطلاعات

روز سه‌شنبه سی‌ام آبانماه

شاهنشاه بشیراز تشریف‌فرما میشوند

دراین‌مسافرت‌شاهنشاه‌کارخانه‌قند«کوار» راافتتاح‌میفرمایند

خبرنگارما درشیراز گزارش میدهد بقرار اطلاع روزسه‌شنبه سی‌ام آبان ماه شاهنشاه برای افتتاح کارخانه قند «کوار»که در ۵۸کیلومتری شیراز قرار دارد باین شهر تشریف‌فرما میشوند . بنا باظهار مقامات مطلع در این مسافرت هیئت دولت نیز درالتزام رکاب ملوکانه خواهند بود .

کارخانه قند «کوار» ۵۱۰ هزارمتر مربع مساحت دارد که در حدود۵۸۰۰ متر مربع آن نیز زیر بنا میباشد ودر محوطه آن خانه و حمام و مدرسه و مسجد برای استفاده کارکنان کارخانه ایجاد شده است .

ضمنا آب مورد نیاز کارخانه از بند «بهمن» و یك‌حلقه چاه‌عمیق‌تامین میگردد .

امروز شاهنشاه‌کارخانجات ریسندگی وبافندگی را افتتاح مینمایند

شاهنشاه ساعت سه‌بعداز ظهرامروز کارخانجات ریسندگی وبافندگی پشمی وابریشمی مقدم واقع درجاده قزوین (نظرآباد بزرك) راافتتاح مینمایند.

دراین مراسم آقای نخست‌وزیر و چندتن از آقایان وزیران وعده‌ای از شخصیت های اقتصادی کشور حضور پیدا میکنند .

نخست‌وزیر فردا بوزارت دارائی میرود

آقای دکتر امینی نخست‌وزیر ساعت‌یازده صبح فردا برای گشایش آموزشگاه عالی دارائی بوزارت دارائی خواهد رفت . برای افتتاح‌آموزشگاه از عده‌ای دعوت بعمل آمده است آموزشگاه مزبور صدنفر دانشجو دارد که ازبین بیش از پانصد نفرداوطلب انتخاب شده‌اند . مدت آموزش دوسال خواهد بود و از فارغ التحصیلان آموزشگاه برای کارهای‌مالیاتی استفاده خواهد شد.

هندرسن بدریافت‌نشان‌همایون مفتخرمیشود

واشنگتن ـسخنگوی سفارت‌کبرای ایران‌در واشنگتن اطلاع‌داد که‌آقای لوی هندرسن سفیر کبیر پیشین امریکا در ایران بدریافت نشان همایون که یکی ازعالیترین‌نشانهای ایران است مفتخر خواهند شد .

این نشان در ۱۴ آذر طی مراسمی که در سفارت ایران در واشنگتن برگزار میگردد توسط‌آقای اردشیر زاهدی سفیر کبیر ایران درامریکا به آقای لوی هندرسن اهداءمیشود.

سخنگوی مزبور هنگام توضیح در مورد این نشان گفت .«نشان‌همایون همه ساله در روز تولد اعلیحضرت همایونی از طرف شاهنشاه به برخی ازشخصیت های برجسته ایرانی و شخصیت های خارجی که منشاء خدمات شایسته‌ای نسبت به کشور ومردم ایران بوده‌اند اهداءمیگردد.»

نشان همایون ۵درجه دارد که‌عالی ترین آن نشان درجه یك همایون است .مضافااینکه نشان درجه یك همایون همراه با حمایل میباشد و نشانی که به آقای هندرسن اهداء خواهد شد از نوع نشان درجه یك همایون است .

آقای لوئی هندرسن که سیاستمدار برجسته ایست اینك باز نشسته‌شده و بسمت استادی روابط بین المللی و ریاست مرکز دیپلوماسی وسیاسی دانشگاه واشنگتن برگزیده شده است .

وی که یکی از کارشناسان امور خاورمیانه‌میباشد بین سالهای۱۹۵۱ و ۱۹۵۴ سفیر کبیر امریکادرایران واز سال ۱۹۴۵تا ۱۹۴۸ رئیس‌اداره امور خاور نزدیك‌و جنوب آسیا و افریقا در وزارتخارجه امریکا بود.

دادستان جدیدارتش

امروز کسب اطلاع شد که‌بفرمان شاهنشاه‌تیمسار سرتیپ جهانگیر عبدی‌رئیس دادگاه تجدیدنظرشماره یك دادرسی ارتش به‌دادستانی‌ارتش منصوب شده‌است .

خبرنگارما گزارش میدهد که سرهنك ستاد تاج‌الدینی نیز بسمت معاونت دادستانی ارتش منصوب گردید .

دادستان جدید ارتش که سالیان دراز مراحل خدمتی‌خودرادردادرسی ارتش گذرانده است امروز به خبرنگارما اظهار داشت :امیدوارم بتوانم در پست جدید بنحوشایسته‌ای انجام وظیفه کنم .

تیمسار سرتیپ عبدی فردا صبح یك جلسه مصاحبه مطبوعاتی‌خواهد داشت .

پرداخت‌وام۲۰میلیون‌دلاری‌امریکابایران

دیروز درواشنگتن مورد بررسی قرارگرفت

امروز یك مقام مطلع سازمان برنامه درباره وام صندوق وامهای عمرانی امریکا که قرا راست در اختیار سازمان مزبور گذاشته‌شود اظهارداشت :

بطور قطع تقاضای ایران برای اخذ وام در جلسه دیروز صندوق که درواشنگتن تشکیل شده مطرح گردیده‌است .

تصور میرود تادوسه روز دیگر کار این وام بصورت کامل روشن شود .بدیهی است که پرداخت‌وام در صندوق مزبور باید مراحلی را طی بکند و پس‌از موافقت مقامات مسئول بانك و انجام تشریفات‌مقرر صندوق طرح پرداخت وام بایران ارسال گردد .

وام صندوق وامهای عمرانی امریکا درحدود بیست میلیون دلار می‌باشد و بمصرف تکمیل طرح‌های عمرانی برنامه دوم میرسد .

برای آنکه استفاده از وام مزبور بهتر میسر باشد ظاهرا شرایط استفاده از این وام نسبت به‌وامهای قبلی سهل‌تر خواهد بود تاتسهیلات کافی در کار سازمان برنامه بوجود آیدو کمکی به‌گشایش وضع ارزی کشور بشود .

سفیرکبیر ایران درهند معرفی شد

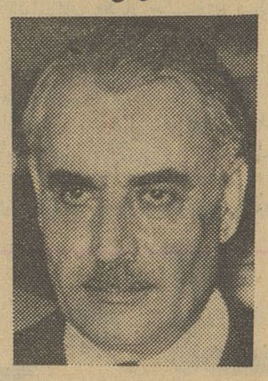

ساعت یازده‌ونیم بامداد امروز آقای قدس نخعی وزیر امورخارجه شرفیاب شد و آقای عبدالحسین مسعود انصاری رابسمت سفیرکبیر ایران در دهلی نو، به پیشگاه شاهنشاه، معرفی نمود.

وزیر دربار ووزیر خارجه خدمات سفیرکبیر سابق ایتالیا را درایران ستودند

بمناسبت پایان مدت ماموریت سفیرکبیر ایتالیا در تهران ازساعت هشت‌ونیم بعدازظهر ضیافتی بشام از طرف وزیر امور خارجه در کاخ وزارتخارجه ترتیب داده شده بود. دراین ضیافت آقای دکتر امینی نخست‌وزیر ، آقای علاءوزیردربار شاهنشاهی ، عده‌ای‌ازآقایان‌وزیران وسفرای دول خارجی در تهران با بانوان خود شرکت داشتند .

درسر میز شام ابتدا آقای قدس نخعی وزیر امور خارجه ضمن‌نطق کوتاهی از پایان مدت ماموریت سفیرکبیر ایتالیا در ایران اظهار تاسف کرد و خدمات وی راستود ومتذکر شد که سفیر کبیرایتالیا بیست‌وچهار سال پیش نیزدرابتدای شروع کار خود در کادر وزارت‌خارجه ایتالیا درایران ماموریت داشته ودر مدت چهارسال سفارت کبرای خود در تهران خدمات ذیقیمتی به تشیید روابط درکشور انجام داده است . درزمان وی قرار داد فرهنگی امضاء شده و بورس هائی دراختیار محصلین ایران گذاشته شده است و همچنین‌قرار داد معروف۲۵ـ ۷۵ درصد نفت‌بین ایران وایتالیا در اثر مساعی‌ایشان امضاء گردیده است .

بعد آقای سفیر کبیر ایتالیا طی نطقی از علاقمندی خود به کشور ایران صحبت کرد و درآخر آقای علاء وزیردربار شاهنشاهی نیز خدمات سفیر ایتالیارا ستود.

رئیس دانشگاه تهران‌گفت:

دانشگاه ازدعوت‌دکتراقبال بدانشگاه‌پاریس اطلاع‌ندارد

هیچ‌نوع‌درخواستی‌ازدانشگاه«سوربن» برای تدریس آقای دکتراقبال‌بدانشگاه نرسیده است

اگر روزی یك استاد ایرانی برای تدریس بدانشگاه «سوربن» دعوت شود من‌جشن میگیرم

امروز دکتر فرهاد رئیس دانشگاه تهران رسما اعلام کرد که دانشگاه تهران و دانشکده پزشکی از موضوع دعوت آقای دکتر اقبال برای‌تدریس در دانشگاه سوربن فرانسه اطلاعی ندارند و من بعنوان رئیس دانشگاه مطالبی راکه در اینمورد منتشر شده است تکذیب میکنم .

دکترفرهاد گفت: هر استاددانشگاه میتواند طبق مقررات دانشگاه برای مطالعه یکسال مرخصی بخواهد واین مرخصی باید بتصویب شورای دانشگاه برسد . دکتر اقبال پس از عزیمت ز ایران تقاضای یکسال مرخصی نمود تقاضای ایشان در شورای دانشکده پزشکی تصویب شدولی هنوز بتصویب شورای دانشگاه هم نرسیده‌است .

رئیس دانشگاه افزود : تاکنون هیچگونه مراسله‌ای از دانشگاه‌سوربن پاریس نرسیده‌است که رسمادرخواست موافقت دانشگاه تهران را درمورد تدریس آقای دکتراقبال در آن‌دانشگاه کرده باشند و اگر دانشگاه سوربن چنین نظری داشته باشد باید فورا بما بنویسد .

آقای دکتر فرهاد افزود: ممکنست آقای «ژان سارله» بعلت رفاقت باآقای دکتر اقبال مثلا از ایشان دعوتی‌برای آشنائی با دانشجویان و امثالهم‌کرده باشد ولی اگر قرار باشد آقای دکتر اقبال تدریس کند حتما مابايد موافقت کنیم .

آقای دکتر فرهاد افزود :رشته تخصصی آقای دکتر اقبال امراض عفونی است و اگر روزی از یکی از استادان ما دعوت شود که در این رشته در «سوربن» تدریس کند من دراینجا جشن خواهم گرفت که یك استاد ایرانی موفق بتدریس این‌رشته دریکی از بزرگترین دانشگاههای جهان شده‌است من‌فکرمیکنم کسانیکه اینموضوع را بروزنامه‌ها داده‌اند بی اطلاع بوده‌اند بخصوص اینکه از جانب دانشکده پزشکی و شورای دانشگاه مطالب خلاف واقع منتشر کرده باشند و اگر دانشگاه سوربن

کبریت خوش‌سوز وبی‌خطر

افتتاح باشگاه بولینك درحضور اعلیحضرتین

بقرار اطلاع ساعت سه بعد از ظهر فردا شاهنشاه و شهبانوی‌ایران باشگاه ورزشی «بولینگ» را در گوی مکانیر افتتاح مینمایند .

موسس این باشگاه آقای علی‌عبده‌است ودرجریان ساختمان‌آن‌باشگاه چندین بار والاحضرت شاهپور غلامرضاپهلوی از محل مزبور دیدن کردند .

سردارفاخر حکمت تکذیب میکند

امروز آقای سردار فاخر حکمت رئیس سابق مجلس شورای‌ملی به خبرنگارما اظهار داشت . یکی از روزنامه‌های هفتگی امروز ضمن اشاره به‌اظهارات من‌درجشن سفارت‌عربستان سعودی مطالبی از قول من نقل‌کرده بود که مورد تکذیب است .

اظهارات من در روزنامه اطلاعات‌و کیهان چاپ شده و همان است‌که‌قبلا خوانندگان از آن مطلع شده‌اند

آقای حکمت ضمنا بخبرنگارمااظهار داشت که روزشنبه یا یکشنبه آینده به‌شیراز مسافرت میکنم .

شرکت ایران درکنفرانس راه‌آهن آسیا

دهلی‌نو ـ رویتر ـ ۱۴ـ نوامبر ـ جاکجیوان رام وزیرکابینه‌هندوستان (ظاهرا وزیر راه‌آهن است) امروز درکنفرانس راه‌آهن ممالك آسیائی دردهلی نو پیشنهاد کردکه ممالك آسیایی برای احداث راه‌آهن درکشورهای خود از تجهیزات هندی‌که امتیازات زیادی نیز دارد استفاده کنند . دراین کنفرانس نماینده ایران نیز شرکت داشت .

چهارنفر از فرمانداران مصر برکنار شدند

قاهره ـ رویتر ـ ۱۴ نوامبر ـ امروز درقاهره اعلام شدکه به‌فرمان دولت مصر چهارنفر از فرمانداران این‌کشور شب‌گذشته از کار برکنارشده‌اند قرار است هشت فرماندار دیگر مصری نیز بزودی از کار برکنار شوند . برکناری این عده طبق برنامه تجدید تشکیلات سازمان های دولتی مصر صورت گرفته است .

نهروگفت:

روابط چین وشوروی خوب نیست

لس‌آنجلس ـ رویتر ـ ۱۴ نوامبرـ جواهر لعل نهرو نخست وزیر هندوستان امروز درلس‌آنجلس اظهار داشت که روابط چین‌کمونیست و شوروی خوب نیست اما دلایلی آنها را ناگزیر میکند تا یکدیگر را نگهدارند.

نخست‌وزیر هندوستان گفت که بعقیده وی هم در روسیه و هم درغرب محافلی وجود دارند که سعی میکنند دولتهای بزرك را از مذاکرات‌مسالمت‌آمیز باز دارند و دنیا را بجنك بکشانند .

نام شهر دیگری درآلمان تغییرکرد

برلن ـ آسوشیتدپرس ـ ۱۴ـ نوامبر ـ دولت آلمان شرقی امروز اعلام کردکه شهر استالین‌اشتادت واقع دراستان فورشتن‌برك که مرکز صنایع ذوب‌آهن میباشد بنام «ایزن‌هوتن اشتادت» نامیده خواهد شد .

این شهر پس‌از جنك دوم جهانی بنام استالین اشتادت نامگزاری شده بود .

نیکسون‌گفت:

وحشت آمریکا را فراگرفته

سان‌فرانسیسکو ـ آسوشیتدپرس ـ ۱۴ ـ نوامبر ـریچارد نیکسون معاون سابق ریاست جمهوری آمریکاکه میکوشید درمبارزات انتخاباتی برای فرمانداری ـ کالیفرنیا بررقیبان خود پیروز شود امروز اظهار داشت که روحیه وحشتی که تاسرحد صرع و جنون رسیده بسرعت آمریکا را فرامیگیرد

نیکسون گفت که اگر خروشچف جنگی را شروع کند ضربه متقابل آمریکا برکمونیسم بمراتب نیرومندتر از ضربه نخستین کمونیسم برجهان آزاد خواهد بود .

چهارنفر ازسرما مردند

رم ـ آسوشیتدپرس ـ ۱۴ـ نوامبر ـ برف وباران و بوران درسرتاسر ایتالیا باشدت تمام حمله‌ور شده است . اکنون چهار روز است که سرمای بیسابقه‌ای در ایتالیا حادث شده ودراین مدت ٤ نفر از شدت سرما به هلاکت رسیده‌اند .

قانون اساسی عراق تغییر میکند

بغداد ـ ۱۴ ـ نوامبر ـ خبرگزاری فرانسه ـ عراق بزودی مبادرت‌بتهیه قانون اساسی جدیدی خواهد کرد . مجله «چهاردهم ژوئیه» که یك نشریه نیمرسمی است درشماره امروز خود از قول یك منبع مطلع نوشته است که عبدالکریم‌قاسم برای تهیه قانون اساسی دائمی بایك عده از شخصیتهای سیاسی و رهبران احزاب بمشاوره پرداخته است .

روزنامه البیان نیز ضمن اشاره باین مسئله نوشته است که با تدوین قانون اساسی دائمی مرحله نوینی درانقلاب عراق آغاز میشود وباین ترتیب برژیم موقتی پایان داده میشود و یك رژیم دموکراسی محکم درکشور برقرار میگردد .

یك زن وزیر بهداری میشود

بن ـ رویتر ـ ۱۴ نوامبر ـ امروز دربن اعلام شدکه برای اولین‌بار یك زن بعنوان وزیر در کابینه آلمان غربی شرکت خواهدکرد . این زن فرد الیزابت شوراتس هوپت نام دارد ووزیربهداری کابینه‌ائتلافی دکترآدنائر صدر اعظم آلمان غربی خواهد بود .

سیاست اعتباری بانك بازرگانی تغییرخواهدکرد

امروز اطلاع حاصل شد بانك بازرگانی ایران درسیاست اعتباری خود تغییراتی خواهد داد .

این تغییرات بیشتر در زمینه اعتبارات اصنافی است و بطورکلی‌بانك بازرگانی از طریق ازدیاد این قبیل اعتبارات سعی خواهد کرد گشایشی دربازار بوجود آورد .

از پنجشنبه ۲۵ آبان
پول دژاردن
خواننده هنرمند فرانسوی در
هتل ونك
نگاهداری میز اجباری. تلفن‌های ۸۲۲۶۷۰ـ۸۲۲۵۱۳
۱ـ۲ ۲۷۲۵۶

فرمانده هواداران لومومبا

لئوپولدویل ـ رویتر ـ ۱۳ نوامبر ـ ژنرال ویکتور لوندولا فرمانده نیرو های هوادار لومومبادر ایالت استانلی ویل که دو شب پیش وارد لئوپولدویل شده بوددرجه سابق خود را در ارتش کنگو که سر لشکری‌بوددو باره بدست‌آورد و رسما فعالیت خود را آغاز کرد.

قرار است فرماندهی نیروهای دولت مرکزی کنگو در ایالات اوریانتال و کیوو به ژنرال لوندولا سپرده شود .

لشکر کشی

لئوپولدویل ـ یونایتد پرس ـ ۱۳ نوامبرـ مسافرت ژنرال ویکتور لوندولا فرمانده نیرو های مسلح استانلی ویل‌به لئوپولدویل‌درمحافل سیاسی بعنوان تصمیم کنگو و استانلی ویل برای‌لشکر کشی‌به کاتانگا تلقی شده است .

روز دوم نوامبر ژوزف موبوتو فرمانده نیرو های دولت مرکزی کنگو اظهار داشته بود که عملیات نظامی علیه کاتانگا تا هنگامیکه به حالت تجزیه کاتانگااز کنگو پایان داده نشده ادامه خواهدیافت.

گفته میشود که ژنرال لوندولا برای طرح نقشه حمله مشترك‌کنگو و استانلی ویل به لئوپولدویل را آماده کرده است .

حملهٔ طرفداران لومومبا به‌کاتانگا

الیزابت ویل ـ رویتر ـ ۱۳ ـنوامبر ـ امروز صبح درکاتانگا شایع شد که نیروهای ارتش مرکزی کنگو درفرودگاه الیزابت‌ویل پیاده شده‌اند . بلافاصله پس‌از انتشار این شایعه ارتش کاتانگا بحال آماده‌باش درآمده است . بموجب گزارش‌های دیگر نیروهای کنگو باپشتیبانی افراد طرفدار پاتریس لومومبا نخست وزیر مقتول کنگو تا ۵کیلومتری الیزابت ویل پیشروی کرده‌اند .

حزب‌کمونیست ایتالیا روش‌حزب کمونیست شوروی راتاییدکرد

رم‌ـحزب کمونیست‌ایتالیاسرانجام‌مبارزه ضداستالینی را که حزب کمونیست شوروی آغاز کرده‌است‌تصویب و تائید کرد بنابگزارش روزنامه‌ارگان‌حزب کمونیست‌ایتالیا کمیته مرکزی قطعنامه‌ای راتصویب کرد که ضمن آن‌روش‌ضداستالینی‌حزب کمونیست شوروی تائیدشده است .

طوفان ۸۰ نفر راکشت

مکزیکو ـ۱۴نوامبر ـ خبرگزاری فرانسه ـ درنتیجه گردباد شدیدی‌که درسواحل اقیانوس آرام روی داد ۸۰نفرکشته شدند .

ارتباط بسیاری از نقاط طوفان زده با پایتخت قطع شده ومقامات مکزیك برای کمك به‌آسیب‌دیدگان با مشکلات‌زیادی روبرو شده‌اند . بسیاری ازراهها و جاده‌ها درنتیجه طوفان غیرقابل استفاده شده است .

آخرین اخبار جهان

رهبران الجزایر اعتصاب غذا را نمیشکنند

ترکان ـ ۱۴ نوامبرـ خبرگزاری فرانسه ـ بن‌بلااحمدو محمد خضیر وزرای حکومت‌موقت‌الجزایر که‌چهارده روز است اعتصاب غذاکرده‌اند دیشب به‌بیمارستان «دوگارش»انتقال یافتند، بیست‌نفر پلیس موتوسیکلت سوار و ۲۴ اتومبیل پراز نیروهای انتظامی از اتومبیل بن‌بلا ویاران او محافظت میکردند تااز هرگونه حادثه سوئی جلوگیری شده باشد .

انتقال بن‌بلاوسایر اعتصابیون از زندان ترکان بامشکلات زیادی روبرو گردید زیرا تادقایق آخر زندانیان حاضر نبودندآنهارا به‌بیمارستان‌منتقل کنند .

سرانجام وکلای زندانیان آنهارا راضی کردند که‌کاخ ترکان راترك گویند .

مادلن وکیل مدافع‌بن‌بلا به‌خبرنگاران گفت «بن‌بلاواحمد ومحمد خضیرمایل بودند اعتصاب خودرا تا قبول تقاضا های شان ادامه دهند، هنگامیکه‌آنها دریافتند که وزارت دادگستری قصد دارد آنهارا به بیمارستان منتقل‌کند وزرای حکومت موقت الجزایر به‌اطاق های خود رفته دررا ازتو بستند وهر گونه کوشش مامورین را برای باز کردن در بیهوده ساختند .

زندانیان بدرخواست مقامات‌زندان گوش نداده وهمچنان دراتاقهای خود باقی مانده وخود رابه کری زدند . سرانجام بیش‌از ۲۰ نفر پلیس در سلولهای آنهارا شکسته و بزندانیان گفتند که‌باید از دستور آنها اطاعت کنند .سرانجام بن‌بلا وسایرین برای آنکه ازهرگونه‌حادثه شومی‌جلوگیری کنند وارد زندان شدند در حالیکه پس‌از چهارده روز گرسنگی بسیار نحیف ولاغرشده ودستشان رابه‌زانو های‌خود گذاشته‌بودند .

وکیل مدافع بن‌بلا افزود من‌نسبت بطرز رفتار بازندانیان به مدیر زندان اعتراض کردم .

وسائل انتقال زندانیان دربعداز ظهر تدارك دیده شد اتومبیل مجهز به رادیو نیروهای امنیت ۹ آمبولانس در برابر ترکان صف کشیدند و اتومبیل های رسمی وپلیس که‌از همه طرف آمده بودند درساعت ۱۸ جلوی ترکان حاضر شدند. نیروهای‌امنیت ازچندساعت قبل تمام نواحی اطراف ترکان را زیرنظر گرفته بودند جاده وراه‌آهن شدیدا تحت نظربود تا از هرگونه حادثه سوئی جلوگیری‌شود. جاده ترکان را تعداد زیادی افراد پلیس محافظت میکردندو از نزدیك شدن ده‌هانفرمخبروعکاس به‌آمبولانس ها جلوگیری می‌کردند .

روز همدردی

دمشق ـ۱۴ نوامبر ـخبرگزاری فرانسه‌ـ گروه‌های‌ملی‌وناسیونالیستی سوریه تصمیم گرفتند روز ۱۷ نوامبر را بعنوان همدردی‌بازندانیان الجزایری روزه بگیرند .

قیمت خوراك یك روزه‌تمام‌کسانی که روزه میگیرند برای پشتیبانی از مبارزه ملیون الجزایری در راه آزادی و استقلال الجزایر بدولت موقت الجزایر داده خواهد شد .

پاریس ـ بن‌بلا که دوازده روز پیش تاکنون اعتصاب غذا کرده‌به پلیسی که اورا بسوی بیمارستان میبرد اخطار کرد که خشونت‌را با خشونت پاسخ خواهد داد . پلیس د رساعت دو بامداد امروز موفق شد بن‌بلا و دو تن از یاران‌اعتصابی اورا به‌بیمارستانی درتورکانت که زندان‌رهبران الجزایر درآنجاواقع است منتقل کند. گزارش های رسیده حاکی است که رهبران اعتصابی جدا از رفتن به بیمارستان خودداری میکردند و حاضرنبودند وارد آمبولانس شوند ولی پلیس آنها را به بیمارستان برد .

انتخابات سوریه بزودی شروع‌میشود

دمشق ـ رویتر ـ امروز رسما اعلام شد که بزودی در سوریه انتخابات مجلس قانونگزاری آغاز میشود و بعلاوه برای تصویب‌قانون اساسی این کشور روز اول‌دسامبر به‌آراء عمومی مراجعه خواهد شد.

دراعلامیه خاطرنشان گردیده که دولت قانون اساسی مصوبه ۱۹۵۶ سوریه را که صورت‌تجدید نظر شده قانون اساسی سال ۱۹۵۰ است بمعرض آراء عمومی میگذارد

روزنامه الایام چاپ دمشق می‌نویسد که تعداد نمایندگان‌مجلس سوریه از ۱۴۵ نفر به ۱۷۲ نفر افزایش خواهد یافت .

برژنف عازم سودان شد

مسکو ـ رویتر ـ ۱۴ ـ نوامبرـ لئونید برژنف صدر هیئت رئیسه شورایعالی اتحاد شوروی امروزبرای یك بازدید رسمی از کشور سودان مسکو را ترك گفت .

اگر بارندگی تاچند ساعت‌دیگرادامه‌یابد

خطر سیل نوشهر را تهدید میکند

طبق گزارش تلفنی خبرنگارما در نوشهر : از نیمه شب گذشته بارندگی شدیدی توام با رعدوبرق در شهرستان نوشهر و قراء تابعه شروع شد و هم اکنون نیزریزش باران ادامه دارد .

بر اثر این بارندگی ،درخیابانها و کوچه های شهر سیلاب جاری شده و عبور و مرور وسائط نقلیه ورفت و آمد اهالی بدشواری‌انجام میگیرد و تقریبا قطع گردیده‌است.

شدت بارندگی باندازه‌ای‌است که امروز عده‌ای از دانش آموزان دبستانها نتوانستند در کلاس های درس حاضر شوند و بهمین‌جهت مدارس بصورت نیمه تعطیل‌درآمد.

خبرنگار ما در گزارش‌خود اضافه کرد : در حال حاضر بعضی از محله های شهر را آب فرا گرفته‌و اگر این بارندگی چندساعت دیگر ادامه یابد احتمال دارد سیل‌مهیبی در نوشهر جاری شود وخساراتی ببار آورد .

بقرار اطلاع هوای چالوس و شهسوار و مرزن آباد و سایرنقاط مازندران نیز زبارانی است.

سازمان برنامه بیست میلیون ریال به برنامه تربیت معلم‌کمك میکند

ساعت یازده بامداد امروز نمایندگان سازمان برنامه دروزارت فرهنك حضور یافتند وضمن ملاقات ومذاکره باآقای درخشش وزیر فرهنك مقررشد از اعتبارات برنامه سوم سازمان برنامه مبلغ بیست میلیون ریال بمنظور اجرا وتوسعه برنامه‌های تربیت‌معلم دراختیار وزارتفرهنك گذارده‌شود.

پرویز یاحقی
برای تعلیم ویلن هنرآموز میپذیرد
بعدازظهرها تلفن: ۶۰۶۹۸

سه روز
تعطیل ناگهانی
برای آنکه جشن پایان بزرگترین‌گاردن‌پارتی قرن باشکوه و جلال هرچه تمامتر برگزار شود. هیئت مدیره گاردن پارتی‌درجلسه فوق‌العاده‌که دیشب تشکیل داد تصمیم گرفت‌که مدت سه روز گاردن‌پارتی‌پارك شهر را تعطیل کند و تمام نیروی گردانندگان‌این‌گاردن پارتی‌بزرك‌را مصروف‌تهیه مقدمات «جشن پایان گاردن پارتی» نماید که از صبح جمعه همین هفته تا نیمه‌شب ادامه خواهد یافت.
کلیه‌کسانیکه برای‌روزهای‌سه‌شنبه وچهارشنبه‌وپنجشنبه(امروزوفرداوپس‌فردا) کارت ورودی تهیه کرده‌اند میتوانند از کارت‌خود روز جمعه آینده استفاده نمایند.
جشن پایان گاردن پارتی از ساعت۱۰ صبح روز جمعه تانیمه شب‌ادامه‌خواهد داشت وباتوجه باینکه رستوران‌های‌گاردن‌پارتی می توانند ناهار وشام کلیه شرکت کنندگان را تامین کنند این روز بمنزله پیك‌نیك بزرگی برای همه خانواده های محترم خواهد بود و هر خانواده می تواندداین روز ضمن بازدید از غرفه ها و سرگرمی های مختلف گاردن پارتی . یك‌روز تعطیل راکه از صبح تا نیمه شب با تفریح وخنده وشادی توام خواهدبود در پارك شهر بگذراند و باین ترتیب به هدف مقدس تشکیل دهندگان گاردن پارتی که‌کلیه درآمد این جشن بزرك را به پرورش ونگهداری کودکان بزهکاراختصاص‌داده‌اندمعنا کمك نمایند. آ ـ ۲۷۵۴۴

قابل‌توجه مصرف‌کنندگان‌آب‌ژاول‌طلائی
چون اخیرا مقداری آب ژاول متفرقه دربازار عرضه شده که طبق تصدیق آزمایشگاههای دانشگاه مقدار زیادی سودسوزان همراه دارد و صلاحیت شستن پارچه و البسه را ندارد بدین‌وسیله متذکر می‌شود که درحین خرید آب ژاول بمارك طلائی توجه نمایند
آ ـ ۲۰۱۹۹

مراکز فروش بلیطهای
بزرگترین مسابقه بوکس ایران وآلمان
دراین‌مراکز بلیطهای بزرگترین‌مسابقات بوکس سال که درروزهای جمعه ودوشنبه ۲۶و ۲۹آبان در استادیوم محمد رضاشاه پهلوی انجام میگیرد بفروش میرسد .
نمایندگیهای اطلاعات در یوسف آباد ـ تجریش ـقلهك ـ تهران‌نو ـ نارمك ـ شهر آراء .
موسسه تبلیغاتی‌پولکو لاله زار کوچه خندان ـساعت‌سازی‌نامور منوچهری جنب کوچه ژاندارك ـ موند اکسپرس فردوسی شمالی ـ در شمالی گاردن پارتی ـ استادیوم ثریا .
ضمنا از طرف فدراسیون بوکس کشوردو دستگاه اتومبیل درخیابانهای مختلف گردش کرده وبلیط مسابقات بوکس را در اختیار علاقمندان میگذارد .