سال سی‌وچهارم- شماره ۱۰۱۹۳ | چهارشنبه هفتم اردیبهشت‌ماه ۱۳۳۹ | تکشماره ۳ ریال

اطلاعات

هموطنان! آوارگان، گرسنه‌ها و زخمیها چشم براهند

این گزارش هیجان‌انگیز را یك خلبان ازلار داد :

((گوئی برلار بمب ریخته‌اند)) صفحه ۲۰

ناگهان دیوارها فروریخت و مردم درویرانه‌ها زنده بگور شدند

مردم وحشت‌زده ازترس نتوانستند زنده بگوران را نجات دهند وفریاد عزیزان آنها زیر خروارها خاك خاموش شد

وحشت، دلهره واضطراب چهره‌های مردم رافراگرفته‌است

اولین عکسها ازصحنه‌های زلزلهٔ لارکه باهواپیما بوسیله‌خبرنگاران ما بتهران رسید

شاهنشاه روز دوشنبه بلارمیروند

چند سرباز زیر آوار رفتند

شعاع منطقه زلزله ۴۲ کیلومتراست

بوسیله دستگاهی افراد زنده را در زیر خاك تشخیص میدهند

من از لار دیدن کردم

گزارش خبرنگار اعزامی ما بلار درصفحه ۱۷ چاپ شده است خبرهای مربوط بزلزله را در صفحات ۱۵ و۱۷ وآخر مطالعه فرمائید

جریان روز

لار وشورای وزیران سنتو | بحران کره جنوبی

سرمقاله وتفسیرجهان را درصفحه دوم مطالعه فرمائید

شاهنشاه ضمن اشاره بروابط ایران وشوروی خطاب بنمایندگان پارلمان فرمودند:

حسن نیت یکطرفه چقدر میتواند ادامه داشته‌باشد؟

شاهنشاه درزمینه شایعات مربوط به قراردادکنسرسیوم گفتند:

این وظیفه ماست‌که همیشه بکوشیم تاراهی برای‌تامین بیشتر وبهتر منافع مملکت پیداکنیم

* شاید لازم باشد که سیستم فرهنگی خودرا تغییر دهیم
* حادثه‌ای که درلار اتفاق افتاده موجب کمال تاسف من است و اگر هوا اجازه دهد پیش از مسافرت باروپا شخصا این‌منطقه را سرکشی خواهم‌کرد.
* ما در عرض بیست سال آینده باید سه میلیون خانه بسازیم و وضع ما بجائی رسیده‌که باید وزارت مسکن تهیه کنیم
* در سال گذشته چهار هزار تن از ادارات دولتی برکنار شدند ویا مورد تنبیه‌وتعقیب‌قرارگرفتند

بر حسب دعوت وزارت دربار شاهنشاهی در ساعت یازده بامداد دیروز آقایان سناتورها ونمایندگان مجلس شورای ملی مشترکا در کاخ مرمر به پیشگاه شاهنشاه‌شرفیاب شدند

چند لایحه مهم

شاهنشاه‌پس‌از اظهارتفقد فرمودند: خیلی وقت بود که این جلسه تشکیل نشده بود ولی خوشوقتم که دراین اواخر کار ها به خوبی پیشرفت کرده است ومجلسین در رسیدگی به لوایح واصلاح وتصویب آنها علاقمندی کامل نشان داده‌اند.

بقیه در صفحه هیجدهم

سینگمان ری فرار کرد

(شرح درصفحه ۳)

رئیس جمهور پاکستان درتهران

مذاکرات امروز شاهنشاه و پرزیدنت ایوب‌خان

* سران ایران و پاکستان راجع بموقعیت سنتو در برابر شوروی و مذاکرات آینده شرق وغرب تبادل نظر کردند
* مارشال‌ایوب‌خان‌شاهنشاه را ازجریان مذاکرات خود با جمال عبدالناصرمطلع ساخت

جمهوری پاکستان در تهران بین شاهنشاه‌و ایوب‌خان مذاکرات مهم وتبادل نظر وسیعی در زمینه‌تحولات سیاسی اخیر جهان انجام گرفت. سران ایران و پاکستان‌احتمالات مربوط به جریان مذاکرات آینده شرق و غرب را در پاریس بررسی کردند.

شاهنشاه و فیلد مارشال ایوب‌خان به عادی شدن روابط ترکیه‌وشوروی وروش اعضاء منطقه‌ئی سنتو دربرابر مانور های سیاسی شوروی توجه خاصی مبذول داشتند.

رئیس جمهوری پاکستان از نکات برجسته و نتایج مذاکرات

بقیه‌در صفحه‌هفدهم

وزیر خارجه پاکستان‌درهواپیمای رئیس جمهوری وارد تهران‌شد

امروز بین‌شاهنشاه ایران ورئیس جمهور پاکستان درفرودگاه مهرآباد مذاکرات وتبادل نظرهای مهمی در زمینه تحولات سیاسی جهانی واوضاع کشورهای خاورمیانه و سازمان پیمان مرکزی انجام گرفت.

ساعت ده و سی‌و پنج دقیقه امروز حضرت فیلد مارشال ایوب خان رئیس جمهور پاکستان با هواپیمای مخصوص وارد فرودگاه مهرآباد شدند ودر فرودگاه از طرف اعلیحضرت همایونی مورد استقبال قرار گرفتند.

شاهنشاه از ساعت ده و بیست وپنج دقیقه به فرودگاه تشریف‌فرما شده بودند. در فرودگاه آقایان دکتر اقبال نخست وزیر، علاء وزیر دربار شاهنشاهی و آرام وزیر امور خارجه، سفیر کبیر واعضای سفارت پاکستان و اعضای دبیر خانه سنتو نیز از حضرت رئیس جمهوری پاکستان استقبال کرده بودند. آقای منظور قادر وزیر امور خارجه‌پاکستان ورئیس هیئت نمایندگی پاکستان در کنفرانس‌تهران نیز باهواپیمای‌رئیس جمهوری بتهران آمده بود جایگاه مخصوص با پرچمهای ایران‌وپاکستان تزئین شده بود. پس از توقف هواپیمای مخصوص رئیس جمهوری پاکستان مارشال ایوبخان از هواپیما پیاده شدند در اینوقت شاهنشاه به میهمان عالیقدر خویش خیر مقدم گفتند سپس زمامداران دو کشور در حالیکه لباس سوبل بتن‌داشتند در جایگاه مخصوص قرار گرفتند. وسرود دو کشور نواخته شد آنگاه شاهنشاه و حضرت مارشال ایوب خان از برابر گارد احترام عبورنموده و مستقبلین به رئیس جمهوری پاکستان معرفی شدند.

مذاکرات شاهنشاه - ایوب‌خان

امروز هنگام توقف کوتاه رئیس

همو طنان عزیز بیدار باشید
نام پیه حیوانی روغن نباتی نیست

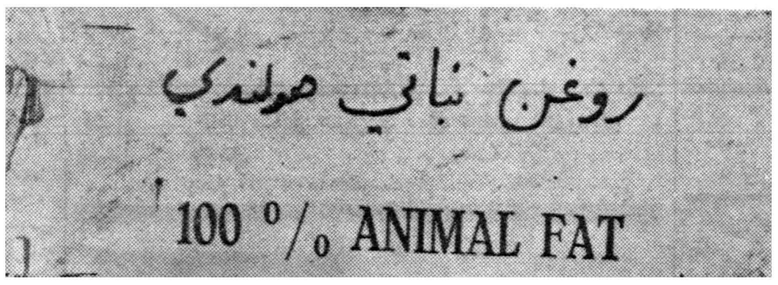

اعلامیه سندیکای صنایع روغن نباتی ایران در مورد

کشف ۶۱۲۷ حلب روغن تقلبی خارجی

سندیکای صنایع روغن نباتی ایران مقتضی میداندمطالب زیر را برای روشن شدن افکار عامه باطلاع برساند :

در اثر توجه و رسیدگی مقامات بهداری شهرداری معلوم گردید که مقدار زیادی روغن که از خارج وارد شده و طبق گراوری که در همین شماره چاپ شده روی حلب های آن بزبان فارسی «روغن نباتی هلندی »ولی بزبان انگلیسی ۱۰۰٪ پیه حیوانی 100% ANIMAL FAT نوشته شده بمردم فروخته میشود. آزمایشهای مقامات‌بهداری شهرداری نیز تائید نمودکه روغن ها «روغن نباتی» نیست و روغن‌تهیه شده از کره حیوانی هم نیست بنا براین سازندگان یا وارد کنندگان این نوع روغنها برای اغفال خریداران و مصرف کنندگان بجای آنکه

آنرا پیه حیوانی بنامند بمارك «روغن نباتی هلندی» عرضه میکنند

این سندیکا قضاوت در باره مطالب زیر را به افکار عامه و مصرف کنندگان بر گذار مینماید :

۱- اگر نام واقعی روغن را بجای «روغن نباتی هلندی» پیه حیوانی (که معلوم نیست از چه حیوانی و با چه کیفیتی تهیه شده)میگذاشتند در بازار ایران قابل مصرف بود یا خیر ؟

۲- آیا تقلب در کسب غیر از اینست که مردم را اغفال و بجای «روغن نباتی » پیه حیوانی تحویل آنان بدهند ؟ آیا این عمل مورد تصویب مقامات بهداشتی و قضائی کشور میباشد یا خیر ؟

۳- ورود این روغن ها بایران بچه نحو بوده است ؟ اگر بنام روغنهای نباتی هیدراژنه وتحت تعرفه گمرکی شماره ۱۱۱ وارد ایران شده چون روغن نباتی نیست قاچاق است و بایستی ضبط شود هرگاه بنام پیه حیوانی یا دنبه یا پیه‌خوك وارد شده است شامل تعرفه شماره۱۰۱ بوده‌که آنهم‌مقررات سهمیه ۱۳۳۸و۱۳۳۹ که عینا نقل میشود .

(تعرفه ۱۰۱ -پیه و دنبه و روغنهای تهیه شده ازآنها) ممنوع‌الورود اعلام گردیده است .

اینك که اقدامات شهرداری در کشف این روغنها به نتیجه رسیده‌ومعلوم شده‌که روغن نباتی نیست از وزارت گمرکات‌و انحصارات انتظار داریم موضوع را مورد توجه‌قرار دهند .

سندیکای صنایع روغن‌نباتی ایران

اطلاعیه

نظر باستقبال بی سابقه‌ای که اهالی محترم تهران وشهرستان‌ها در اندك مدت از محصولات مونساون بعمل آوردند عده‌ای استفاده جو وسود طلب رابر آن داشت با استفاده از علائم تقلیدی و بسته بندی صابون مونساون مخلوط باشیر صابونی مشابه آن در تهران تهیه و موجبات فریب مشتریان محترم را فراهم آورند. لذا بدین وسیله‌نمایندگی محصولات مونساون باطلاع عموم مصرف کنندگان محترم می‌رساند که حتما موقع خرید قبل ازهر چیز به‌کلمه مونساون MONSAVON وعلامت‌مخصوص کارخانه وساخت‌پاریس توجه‌نموده واز خرید صابونهائی تقلیدی و مشابه که بمنظور سوء استفاده از معروفیت مونساون تهیه گردیده خود داری نمایند. آ-۳۹۶۴ نمایندگی محصولات مونساون

آگهی راجع بورود اتومبیل

باطلاع کلیه نمایندگیهای وارد کننده کامیون میرساند بطوریکه اطلاع دارند طبق مقررات مصوبه هیئت دولت در سال ۱۳۳۶ برای حفظ پلها وراههای کشور حرکت‌کامیون های سنگینی که ظرفیت اصلی آنها (ظرفیتی‌که کارخانه سازنده در اوراق رسمی و مشخصات کامیون قید مینماید) متجاوز از میزان مجاز برای عبور ومرور در روی راههای کشور باشد وحد اکثر آن با احتساب وزن خود کامیون به صورت فشار وارده بر محور بشرح زیر:

۱- برای هرمحور منفرد ۱۳ تن
۲- برای هرمحور مضاعف ۲۰ تن

تعیین گردیده ممنوع میباشد وطبق پیشنهاد وزارت راه ووزارت بازرگانی وتصویب هیئت دولت ورود اینگونه کامیونها منع شده‌است لذا توجه میدهدکه از وارد کردن این قبیل کامیونها ووسائل یدکی آن خودداری نمایند.

۱-۳ آ-۳۷۲۸ وزارت راه

آیزنهاور

پیام همدردی

بشاهنشاه فرستاد

شرح درصفحه ۱۵

همه جا در بانکها، در تجارتخانه ها،درادارات دولتی‌چشمها همه‌متوجه میز های فلزی ساخت ریالکو است. ریالکو سازنده بهترین میز هـای تحریر و ماشین نویسی و میز های تلفن‌و کنفرانس‌و صندلی‌های‌پشت‌میز است . در کارخانجات فلز و لعاب ریالکو بیش‌از۴۰۰ کارگرومهندس و یك گروه هشت نفری متخصص خارجی خدمت میکنند .

نمایشگاه ریالکو میدان کاخ تخت جمشید تلفن ۶۸۱۴۲ آ-۳۸۴۶

جریان روز

لار وشورای وزیران‌سنتو

اگر حادثه غم‌انگیز لار پیش نیامده بود، تشکیل جلسه شورای وزیران عضو سنتو هم‌اکنون در صدر مسائل روز قرار داشت ولی چه می‌توان کرد که طبیعت سرکش گاهی طومار زندگی بشر را درهم پیچیده و کناری می‌اندازد ، این مصیبت بزرك ملت ایران را در مرك برادران‌و خواهران لاری‌خودعزادار ساخته‌وتمام جریانات روزرا تحت‌الشعاع قرار داده است .

افسوس که جمع کثیری ازهم‌میهنان عزیزما، مردم شرافتمند لار در زیر خروارها خاك و آوار جان دادند و جمع بسیاری را بیکس و غریب‌و آواره باقی گذاشتند که اکنون بی سر و سامان در دشت و صحرا بسر میبرند تا برای آنها فکری بشود و آلام و مصائب آنان تسکین یابد .

مایقین داریم نسبت به بازماندگان آسیب دیده زلزله آنچه در قدرت بشر وجود دارد صورت خواهد گرفت ، سیل کمك و استعانت‌از هر سوی بطرف لار جریان یافته ومقدم برهمه‌فعالیت جمعیت‌شیروخورشید سرخ است که ازهیچ خدمتی فروگذار نمی‌کند و هم‌اکنون دامنه‌عملیات این جمعیت برای کمك های اولیه امدادی در صحرای لار گسترش یافته، مجروحین‌را معالجه وبازماندگان را بارسانیدن آذوقه ووسایل معیشت محافظت میکنند تا بعد ترتیب فراهم ساختن خانه‌وزندگی آسیب‌دیدگان داده شود .

پس ، آنچه قابل جبران نیست تلفات سنگینی است که بشهر لار وارد آمده و آنچه قابل جبران است تجدید زندگی آوارگان و بی‌خانمان ها می‌باشد که این خود مورد کمال توجه ملت ایران‌و مردم نوع پرست این کشور می‌باشد ،امیدواریم هر فرد خیرخواه و نوع‌دوستی در حدود توانائی خود برفع آلام و مصائب بازماندگان و تسلی دادن آنها باپرداخت‌اعانه بوسیله‌جمعیت‌خیریه‌شیروخورشیدسرخ‌مساعدت‌نماید.

***

موضوع تشکیل جلسه شورای وزیران انگلیس ، آمریکا ، ترکیه و پاکستان که از دیروز تدریجا اعضای هیئت های‌اعزامی هریك وامروز وزیران خارجه کشور های متحد ما وارد تهران شدند از حوادث مهمی است که اکنون در گیتی میگذرد و ما از تشکیل این مجلس عالی از نمایندگان چهار کشور متحد خود در پایتخت ابراز خرسندی می‌نمائیم و آنرا برای بسط امنیت و جلوگیری از توسعه طلبی مفید میدانیم و این خود قدم موثری است برای جلوگیری از جنك و ستیزو کشتار نوع بشرکه بدتراززلزله‌ودرجای‌خود حائز کمال اهمیت می‌باشد .

آری ، مرام و مقصد اصلی اعضای شورای سنتو همین است که‌دنیا را بسوی آرامش‌وصلح وصفاسوق دهندو هرقدمی‌دراین‌راه‌برمیدارندباین هدف‌مقدس کمك می‌کند .

پیمان سنتو از لحاظ نقش موثری که در تامین امنیت منطقه خاورمیانه داشته شایان توجه است ، اقدامات مشترکی که کشور های عضو سنتو از لحاظ توسعه روابط اقتصادی و بهداشتی ومواصلات و خطوط ارتباطی و کمك بمسائل کشاورزی برای بالا بردن سطح زندگی ملت ها و جلوگیری از اخلال و کار شکنی هاوتبلیغات مضره نموده‌اند آنقدر قابل اهمیت شده است که زعمای کشور هائی که در بدو تشکیل این اتحادیه بانظر بدبینی باین پیمان مینگریستند و از انتقاد وخرده گیری ، حتی مخالفت دریغ نداشتند حالا رفته‌رفته معتقد شده‌اند که این پیمان بصلح‌وآرامش‌گیتی کمك میکندویگانه‌هدف تشکیل‌ازاین اتحادیه‌جلوگیری‌ازجنك وخونریزی وکشورگشائی است .

این جلسه که فردا با پیام اعلیحضرت همایونی در تالار مجلس سنا گشایش می‌یابد اولین کنفرانس وزیران پنج کشور متحد آمریکا ، انگلیس ، پاکستان ، ترکیه و ایران در برنامه پنجساله دوم می‌باشدو دومین دفعه‌ایست که کنفرانس وزیران در تهران تشکیل میشود با این تفاوت که این بار هیئت هائی از انگلستان و آمریکا به ایران آمده‌اند که شخصیت و موقعیت سیاسی برجسته‌ای دارند واز رجال بزرك جهان بشمار میروند ، باسلوین‌لوید وزیرخارجه انگلیس هیئتی آمده‌اند که‌هر کدام موقعیت مهمی دارند ، همینطور وزیرخارجه آمریکا با گروهی عازم ایران گردیده‌اند که همه از شخصیت های سرشناس آن کشور می‌باشند واین‌پیش‌بینی و انتخاب اشخاص بزرك و اجتماع وزیران خارجه کشور های عضو سنتو نشانه آنست که باین جلسه اهمیت فراوان داده میشود و مقدماتی طرح‌میگردد که در جلسه‌سرا ن‌کشورهای جهان در پاریس موثر می‌باشد .

آرزوی ما اینست که تمام این تلاشها و دید وبازدید ها و جلسات سران بزرك کشور ها بسود جامعه بشری باشد و برای‌جلوگیری از بحران های جهان موثر واقع شود و صلح عمومی‌رادر گیتی‌مستقرسازد ونوع بشر را از آفات و مصائب جنك برکنار دارد .

بحران کره جنوبی

سینگمان ری رئیس جمهوری کره جنوبی پس از یکدوره حکومت طولانی سقوط کرد .

بحران کره جنوبی که پس از انتخاب مجدد ری بریاست جمهوری در ماه مارس گذشته آغاز شد با اعلام حکومت نظامی ، استعفای دولت و اقدامات دیگری که برای پایان دادن باوضاع آشفته آن کشور بعمل آمد برطرف نشد تا آنکه دیشب پارلمان کره جنوبی طی قطعنامه ای که باتفاق آراء تصویب کرد از سینگمان ری خواست که هرچه زودتر از مقام ریاست جمهوری کناره گیری کند و ضمنا پارلمان انحلال خود را اعلام کرد .

سینگما ن ری که از هنگام تاسیس جمهوری کره در سال۱۹۴۸ سیاست این کشور را رهبری میکند دیروز اعلام کرد اگر مردم بخواهند از مقام خود کناره گیری خواهد کرد .

سینگمان‌ری ازنواده های سلاطینی است که از سال ۱۴۸۶ تا ۱۹۱۰ که کره بتصرف ژاپنی ها در آمد در آن کشور سلطنت میکردند وی مدتها نهضت استقلال کره را در زمان تسلط‌ژاپنیها بر آن کشور رهبری میکرد و درسال ۱۸۹۵ دستگیر و مدت دو سال زندانی شد .

ری پس از آنکه درسال ۱۹۰۴ نخستین کتاب خود را بنام «روح استقلال» منتشر ساخت در تمام کره نفوذ و اشتهار زیادی بدست آورد و درسال ۱۹۱۹ ریاست یك دولت موقتی مخفی راکه شکل رژیم جمهوری داشت بعهده گرفت و هنگامیکه چینی ها در منچوری بقوای ژاپنی حمله ور شدند بطرفداری از ارتش چین رهبری دسته های چریك را بعهده گرفت .

سینگمان ری در انتخاباتی که درسال ۱۹۴۸ از طرف‌سازمان ملل متحد در کره بعمل آمد بریاست جمهوری انتخاب شد و از آن هنگام ببعد همچنان زمام امور این کشور را در دست داشت واخیرا برای چهارمین بار بریاست جمهوری بر گزیده شد در انتخابات اخیر که روز ۱۶ مارس ۱۹۶۰ صورت گرفت‌سینگمان‌ری صدی نود و یك آراء را بدست آورد معذلك مخالفین وی میگویند که این انتخابات مخدوش بود و همین امر سبب بروز حوادث‌خونین چند روز اخیر شده است .

ازسال ۱۹۵۲ سیاست ارتجاعی سینگمان ری در پارلمان آن کشور وحتی در خارج از کره جنوبی مورد انتقاد قرار میگرفت ولی باوجود این در ۱۱ ژوئن ۱۹۵۳ پارلمان کره‌بوی اختیارات‌فوق‌العاده داد سینگمان ری دو هفته بعد مورد سوء قصد قرار گرفت ولی آسیبی بوی وارد نیامد . دو ماه پس از این حادثه انتخابات ریاست جمهوری تجدید شد ووی دوباره باین سمت انتخاب گردید و از آنوقت تا کنون سیاست کره جنوبی را شخصا رهبری می‌کرد .

انتظار میرود با تجدید انتخابات ریاست جمهور ی که‌دیشب از طرف پارلمان کره جنوبی اعلام شد تا چند روز دیگر بحران کره بکلی پایان یابد .

در تظاهراتی که طی چند روز اخیر در کره جنوبی روی داد تاکنون ۱۵۰ نفر کشته شده و ۸۰۰ تن زخمی گردیده اند ولی‌از دیشب در سئول آرامش بر قرار شده است و اگرحادثه‌غیرمترقبه‌ای روی ندهد انتخابات آینده تا ۳۰ روز دیگر انجام میگیرد .

اعلامیه رسمی کناره گیری سینگمان‌ری از مقام ریاست‌جمهوری کره جنوبی بامداد امروز در سئول منتشر گردید و باین‌ترتیب بحران شدیدی که از یکماه پیش در کشور کره پدید آمده بود پایان یافت .

دکتر فرج الله بینا
(دندانپزشک)
● درمان پیوره . خونریزی لثه . ازبین بردن بوی بد دهان و لکه های سیاه روی لثه .
● جراحی زیبائی لثه و دندان . ماساژ لثه با جدیدترین دستگاه الکتریکی برای محکم نمودن دندان ولثه .
● کشیدن سخت‌ترین دندانها بدون احساس کوچکترین ناراحتی
پذیرائی : صبحها از نه تا یک . بعدازظهرها از چهار تا هشت .
نشانی : دروازه شمیران . ابتدای هدایت . تلفن ۳۰۳۶۲۷

چون روزجمعه ۹ اردیبهشت‌ماه ۳۹ مصادف باشب هفت شادروان **تیمسار سرلشکر محمدحسین عمیدی** میباشد لهذا مجلس یادبودی درمزار آنمرحوم واقع در ابن‌بابویه ازساعت ٤تا ٦بعدازظهر منعقد خواهدبود .
۱ـ۲ آ ـ ۳۵۸۳ **خانواده عمیدی**

بانهایت تاسف وتاثر فوت شادروان **بانوملوك‌صالحی** متعلقه آقای ناصرصالحی را باطلاع دوستان و آشنایان محترم میرساند مجلس‌ترحیم مردانه آن مرحومه ازساعت چهار الی شش عصر روزپنج‌شنبه هشتم اردیبهشت‌ماه درمسجد حاجی اسمعیل‌حوری واقع درمیدان‌شاه کوچه شترداران منعقد میباشد .
ناصرصالحی ـ وجیه‌اله‌کامکار ـ زین‌العابدین‌فروزش جعفرشبیری‌واخوان ـحاجی‌علی‌صالحی‌اعلا ـیداله‌محمدی حاجی‌قاسم رحمانی ـ علی وکیلی ـ علی شاکری
آ ـ ۳۷۰۳
بعموم بازماندگان آنمرحومه و خانواده محترم‌صالحی مصیبت‌وارده را تسلیت میدهیم

بدینوسیله فوت مرحومه **بانو مارال محمدی**مادر خود را باطلاع دوستان و خویشان میرساند مجلس ختم آن مرحومه در روز ٥شنبه فردا از ساعت ۲ بعد از ظهر تا ٦ در مسجد غفاری واقع در خیابان غفاری برگذار می گردد و مجلس زنانه آن مرحومه همانروز قبل از ظهر در منزل ایشان منعقد است.
ارسلان محمدی ـ امامعلی محمدی
بعموم‌بازماندگان‌آنمرحومه‌مصیبت‌وارده‌را تسلیت میدهیم .

با کمال تاسف فوت برادر و عموی عزیزمان **آقای کاظم یزدانی زنوز** را باطلاع زنوزیان محترم و فامیل و دوستان می رساند مجلس ختم آن مرحوم روز جمعه ۹ر۲ر۳۹ از ساعت ۳ ونیم الی ٥ و نیم بعد از ظهر در نارمك قطعه ۱۲ خیابان مهر منزل هاشم یزدانی منعقد است .
ابوالفضل یزدانی زنوز ـ هاشم یزدانی زنوز ـ یدالله یزدانی زنوز
بعموم بازماندگان آنمرحوم مصیبت وارده را تسلیت‌میدهیم

سپاسگذاری

خانواده های اسدی ـ زعیم ـنراقی ـ امین پور ـبانهایت احترام از محبتهای بی شائبه و الطاف صمیمانه سروران‌گرامی جنابان‌وزراء عظام نمایندگان محترم مجلسین بخصوص جناب سردار فاخر حکمت ریاست معظم مجلس شورایملی علماء اعلام حضرت آیةاله کاشانی مدظله‌العالی امراء و افسران ارتش شاهنشاهی آقایان محترم‌پزشکان داروسازان ـبانکها ـبازرگانان ـ فرهنگیان کارمندان دولت‌بالخصوص روسا ادارات و کارمندان و خدمتگزاران مجلس شورایملی که در تشییع جنازه و مجلس ختم و هفته شادروان دکتر سید احمد اسدی حضورا قبول زحمت فرموده و یا کتبا و تلگرافا ابراز همدردی ومحبت فرموده‌اند بویژه خدمتگزاران مجلس شورایملی که با کمال صمیمیت چه در تشییع و هفته تاقم از هیچ محبتی فروگزار نکرده‌اند و همچنین کاشانیان محترم که از کاشان بقم در هفته شرکت نموده بودند صمیمانه تشکر نموده و چنانچه در اثر تالمات روحی تاخیری درشرفیابی روی دهد پوزش طلبیده و امید عفو داریم .

تشکر و معذرت

از آقایان علماءاعلام و حجج اسلام ، روساء محترم‌ادارات کشوری لشکری و انتظامی تجار ارجمند، مقامات شرکت نفت . کسبه عزیز وبالاخره کلیه برادران و سروران گرامی که در مراسم تشییع‌جنازه مرحوم مغفور شهباز مودت در آبادان و شیراز و شرکت درمجالس ترحیم ابراز لطف و مرحمت فرموده و باتشریف فرمائی وارسال‌نامه وتلگراف برما منت نهاده و دراین مصیبت جانگداز بامنتهای صمیمیت همدردی نموده موجب تسلی خاطر ما گردیده‌اند نهایت تشکر و سپاسگزاری مینمائیم و اگر بعلت تاثرات شدید روحی قصوری در شرفیابی و عرض تشکر حضوری بشود بدینوسیله از عموم آقایان محترم پوزش طلبیده امید عفو و بخشش داریم و از ایزد متعال توفیق وسلامتی و سعادت همگی را مسئلت مینمائیم .
ناصر مودت ـ فریدون مودت ـ جمشید مودت ـ احمد محلاتی ـ بهشتی .
آ ـ ۳۷۹۸

ازذوات محترم حضرات آیات عظام و حجج اسلام دامت‌برکاتهم که در تشییع و مجالس ترحیم مرحوم طوبی مکان فردوس و ساده حجةالاسلام**آقای آشتیانی قدس سره** از بذل عنایات مخصوصه فروگذار نفرموده‌اند و همچنین از رجال و امراء معظم و موالی گرام و تجار محترم و طبقات اصناف و غیرهم که در تشییع و مجالس ترحیم شرکت وتعظیم شعائر اسلامی فرموده‌اند سپاسگذار و بدین وسیله عرض تشکر مینمائیم .
آ ـ ۳۶۸۹ خاندان آشتیانی

تشکر

از کلیه‌سروران‌عظام‌بخصوص‌حضرت آیةاله‌آقای‌آقاسید ابوالقاسم کاشانی وجناب آقای حاج سید رضا فیروز آبادی و جناب آقای مشایخی‌نماینده محترم شهر ری و آقای اصغرنراقی شهردار شهر ری که در مراسم سوگواری برادر ارجمندم اظهار محبت و بزرگواری فرموده‌اند از طرف کلیه بازماندگان تشکر و سپاسگذاری مینمایم .
عباس صبوحی مدیر روزنامه صبح وصال

مژده مژده
بدانش آموزان و دانشجویان عزیز
فورمولر
شامل فورمول های :فیزیك‌ـشیمی جبر ـمثلثات ـ هندسه ـمکانیك‌ـ هیئت (چاپ سوم)
با جلد پلاستیك بهاء ۳۰ ریال‌منتشر شد . محل انتشار شاه آباد باغ سپهسالار (مطبوعاتی پیروز) ودرتمام کتابفروشی های معتبر ایران .

تعمیرگاه ایزابلا

بمنظور رفاه حال دارندگان محترم اتومبیلهای ایزابلا ـ بورك وارد از روز شنبه دهم اردیبهشت ماه ۱۳۳۹ تعمیرگاه جدید ایزابلا به خیابان پهلوی نرسیده بچهارراه پهلوی ـ روبروی سوپر مارکت اتوسرویس گشتاسبی منتقل میشود.
درمحل جدید تعمیرات موتور. قسمت برق. سرویس. صافکاری. رنك. تودوزی. انجام میشود. ضمنا شعبه لوازم یدکی نیز در محل تعمیرگاه دائر خواهد بود.
۱ـ۲ آ ـ ۳۷۴۹ شرکت سهامی اردکانی کار

مطب جدید دکتر محمد مولوی (جزایری) دیپلمه فرانسه
جراحی عمومی ـ امراض ریه ـ جراحی ریه
دروازه دولت مقابل خیابان بهار کوچه نفیسی تلفن ۳۷۹۵۸

وزارت فرهنك با نهایت تاسف در گذشت مرحوم **حسن قاسمی** کارمند بازنشسته خود را که از فرهنگیان با سابقه و صدیق بوده است باطلاع عموم میرساند مجلس‌ختم آنمرحوم ساعت ٤ تا ٦ بعد از ظهر روز پنجشنبه ۸ر۲ر۳۹ در مسجد مجد منعقد خواهد بود . **وزارت فرهنك**

خانواده های قاسمی ـ پاینده ـ پاینده آزاد ـویژه‌ـ سادات گوشه ـ ادیب ـ رستمی ـ مدیری
با نهایت تاسف فوت مرحوم**حسن قاسمی** کارمندصدیق و باز نشسته وزارت فرهنك را باطلاع آشنایان و دوستان آنمرحوم میرساند مجلس ترحیم فقید سعید روز پنجشنبه ۸ر۲ر۳۹ از ساعت چهار تا شش بعد از ظهر در مسجد مجد منعقد و هم چنین مجلس ختم زنانه در همانروز و ساعت مذکور در منزل شخصی آنمرحوم واقع در خیابان غفاری‌کوچه حاجی غلام بر پا میباشد . آ ـ ۳۸۱۹
مصیبت وارده را بعموم‌بازماندگان آنمرحوم تسلیت‌میدهیم

خانواده های‌میر فخرائی ـ میر هادی ـ حسنی ـکمیلیان‌ـ عتیقه چی ـشفیعی
بانهایت‌تاثر در گذشت‌بانو **خورشید میر فخرائی** را باطلاع بستگان و آشنایان میرسانند مجلس ترحیم مردانه روز پنجشنبه هشتم اردیبهشت از ساعت ۳ الی ٥ و نیم‌بعداز ظهر در مسجد امامزاده یحیی (ع)و مجلس ختم زنانه همان روز صبح از ساعت ۸ تا ۱۱ در منزل شخصی آن مرحومه واقع در خیابان ری دو راه مهندس کوچه سروش پلاك ۱۹ بر قرار میباشد آ ـ ۳۷۶۹
بعموم بازماندگان و خانواده های محترم عزا دار مصیبت وارده را تسلیت میدهیم

باطلاع دوستان و آشنایان میرساند که مراسم شب هفت مرحومه **بانو سکینه عفت‌آغازی** روز پنجشنبه ۸ر۲ر۳۹ از ساعت ٤ الی ٦ بعد از ظهر در امامزاده عبداله آرامگاه خدا بنده لو برگذار میگردد .
آ ـ ۳۸۱۳ **دکتر مهدی حمیدی شیرازی ـ تقی حمیدی**

بمناسبت هیجدمین سال در گذشت شادروان مرحوم **دکتر روح‌اله سپیرموسس** کانون بهداشتی خیرخواه که جان خود را برای آسایش و رفاه خلق فدا نمود مجلس یاد بود و تذکری روز جمعه ۹ اردیبهشت ماه جاری از ساعت ۱۰ـ۱۲ درکنیسای حیم بر قرار میباشد ـ از عموم همکیشان‌و دوستان استدعا میشود برای تجلیل از روح پرفتوح‌آنمرحوم وتشویق خدمتگذاران جامعه در این مجلس شرکت فرمایند .
۱ـ۲ آ ـ ۳۸۲۳ **کانون خیر خواه**

با نهایت تاسف فوت جوان ناکام **بانو قدسیه افشار جلیلی** صبیه مرحوم احتشام‌الوزاره را باستحضار بستگان و دوستان میرساند هزینه مجلس ترحیم مردانه آنمرحومه‌صرف امور خیریه گردید . مجلس ختم زنانه روز پنجشنبه۸ر۲ر۳۹ ازساعت٤تا٦بعدازظهر در منزل سرهنك صادق مهین‌خیابان کرمان کوچه ادریس آشتیانی سه متری ارباب کاشی ۹ منعقد است .
فروغ اعظم افشار ـ رفعت افشار ـ فرح افشار ـمهرانگیز افشار ـسرهنك صادق مهین ـ سید عباس محمودیان ـ علاءالدین سجادی
آ ـ ۳۷۶۱
بعموم‌بازماندگان‌آنمرحومه‌مصیبت‌وارده‌را تسلیت میدهیم .

آگهی های تسلیت

باقلبی‌مملواز تاثرو تالم‌درگذشت‌ناگهانی‌جناب‌آقای‌دکتر منصورزاده کردستانی مدیر محترم‌عینك‌سازی پارس که از مردان‌شریف‌و پاکدامن‌بوده‌اند به‌فامیل‌محترم‌آنمرحوم تسلیت عرض‌نموده بقاءودوام‌آن‌خاندان‌را ازدرگاه‌قادرمتعال‌خواستاریم
عینك سازی های‌مقیم‌تهران‌ـ عدل ـآسیا‌ـتهران‌ـشهلا ـ نور‌ـایران‌نو‌ـ آفتاب‌ـخرسند‌ـ مرکزی‌ـنوربخش مصری ـ پورعینك‌چیان‌ـشمس‌ـسوئیس ـعینك‌چیان‌ـ رویال ـژاك‌ـ کالای عینك لاله‌زار

کارکنان اداره‌کل حسابداری و کارپردازی وزارت فرهنك درگذشت آقای حسن قاسمی همکار قدیمی‌خودرا ببازماندگان آنمرحوم تسلیت میگویند **از طرف کارکنان حسابداری ـ کارپردازی : حسنعلی قائم‌مقامی ـ جعفر خسروشاهی ـ حسین مؤمنی ـ عباس کی‌منش**

افسران و درجه داران و افزارمندان کارخانجات مهماتسازی ارتش مصیبت وارده به خانواده محترم منصورزاده بویژه سرکار سرهنك روح‌اله فاتحی تسلیت عرض مینمایند .
رئیس‌کارخانجات مهماتسازی ارتش
آ ـ ۳۷۲۱ **سرهنك مهندس حسینی‌پور**

۹ اردیبهشت
دوره جدید مجله سپید و سیاه
با یک میلیون ریال جایزه منتشر میشود
آ ـ ۳۹۱۸ سازمان فاکوپا

انگلیسی بامتدو ارسته

انستیتوی زبا ن‌های بیگانه برای ۳ کلاس جدید (مبتدی ،باسابقه، وکنکور وامتحانات) نام نویسی می‌نماید دروازه دولت خیابان خاقانی شماره ٦٦ از ٥ تا ۷ بعداز ظهر . ۱ـ٦ آ ـ ۳۱۷٥

بیماریهای آمیزشی‌ـ مجاری ادرار‌ـ سستی و ناتوانی ـ میدان بهارستان ـ خیابان‌صفی‌علیشاه‌دکتریحیی‌صدری

بدینوسیله کار کنان دبستان غزالی مصیبت وارده‌را بخاندان قاسمی بخصوص آقای عبدالرحیم قاسمی همکار ارجمندمان تسلیت عرض مینمائیم .
از طرف کار کنان دبستان غزالی ـعباس عزت زاده

آقای هوشنك کوچکعلی
مصیبت وارده را بجنابعالی تسلیت عرض کرده بقای عمر و سلامتی خانواده محترم را خواستارم **توکلی**

بدینوسیله مصیبت وارده را بخاندان محترم عمیدی. بویژه تیمسار سپهبد عمیدی صمیمانه تسلیت می گویم و بقای عمر بازماندگان را از خداوند بزرك مسئلت می نمایم
آ ـ ۳۸۰۹ **سرتیپ پاکروان**

با نهایت تاسف و تاثر مصیبت جانگداز درگذشت‌آقای رحیم اسلامی مقدم را به جناب آقایان اخوان عزیزم اسلامی مقدم و شهسوار حقیقی و خانواده محترم تسلیت عرض‌نموده بقاء عمر و سلامتی بازماندگان را از درگاه احدیت مسئلت مینمایم . **خانواده عظیمی ـ بزرك عظیمی ـ عظیم‌عظیمی**

فوت نابهنگام همکار ارجمند و دوست خلیق‌ومهربان آقای حسینعلی‌گویا رئیس اداره فرهنك سمنان موجب تاسف‌وتاثر زایدالوصف‌گردید وهمه فرهنگیان ودوستان ایشانرا سوگوار نمود باابراز همدردی مصیبت‌وارده را بدوستان محترم برادران‌گرامی ایشان آقایان غلامعلی گویا وعبدالعلی گویا و خانواده محترمشان‌تسلیت‌عرض می‌کنیم **رئیس‌فرهنك خرمشهر ـ محمودصرافی**
آ ـ ۳۹۲٦

سرکار سرگرد اسکوئی
مصیبت‌وارده را تسلیت‌عرض نموده بقاء عمربازماندگان را از خداوند مسئلت میکنم **سرگردصبوری‌ـآبادان**

جناب آقای سرگرد اسکوئی
درگذشت ناگهانی والده معظمه‌تان نهایت موجب‌تاسف گردید مااین مصیبت عظمارا بجنابعالی و تمام خانواده اسکوئی‌تسلیت عرض نموده وسلامتی همگی‌را از خداوند خواهانیم
آبادان . رضا عباسی ـ علی‌عباسی ـ موسی‌عباسی

درگذشت مرحوم شادروان شهباز مودت موجب‌تاثر وتاسف گردید مااین مصیبت بزرك را بخانواده مودت بخصوص آقای‌ناصر مودت تسلیت عرض نموده وسلامتی بازماندگان را از خداوند متعال خواستاریم
آبادان . رضا عباسی ـ علی‌عباسی ـ موسی‌عباسی

با نهایت تاسف مصیبت وارده را به تیمسار سپهبد عبدالله عمیدی و فامیل محترم تسلیت عرض و بقاء خاندان ارجمند را از درگاه خداوند مسئلت داریم .
نیك‌بختان ـ عزیزی ـ علیزاده ـ صدری

افسران و درجه داران و افزارمندان دایره دپو اداره مهندسی ارتش مصیبت وارده را به همکاران محترم آقای عباس قاسمی و سرکارسروان‌مهندس‌پاینده‌آزاد تسلیت گفته بقای عمر بازماندگان آن مرحوم را از خداوند متعال مسئلت دارند .
آ ـ ۳۷٤۳ **سرهنك ۲ تمجیدی**

جناب آقای دکتر حمیدی استاد محترم دانشگاه
مصیبت وارده به‌آن‌استادارجمندرا تسلیت‌عرض می کنیم .
دانش آموزان کلاس ششم ادبی دبیرستان رضا شاه کبیر

هیئت مدیره انجمن همکاری خانه و مدرسه دبستان بابا طاهر فوت نابهنگام فرزند جناب آقای غفور قالیچی همکار محترم را تسلیت عرض می نمایند .
رئیس‌انجمن همکاری خانه و مدرسه ـ محمدصادق‌فاتحی

افسران وافراد لشگر۱۱ خراسان فوت جانگداز تیمسار سرلشگر محمدحسین عمیدی‌را بکلیه فامیل مخصوصاتیمسار سپهبد عمیدی و تیمسار سرتیپ عمیدی‌تسلیت‌عرض‌مینمایند
آ ـ ۳۷٥۹ **سرلشگر ازهاری**

درگذشت پدر دوست ارجمند خود آقای عبدالرحیم‌قاسمی را به آن خاندان محترم مخصوصا بدوست خود صمیمانه تسلیت عرض می کنیم .
دانشجویان سال سوم رشته فیزیك دانشکده علوم

مصیبت وارده را بدوست عزیز خود آقای عبدالرحیم قاسمی تسلیت عرض می کنیم .
آ ـ ۳۷٦٥ **علی مهرخواه ـسعید ضیائی**

با نهایت تاسف و تاثر درگذشت شادروان تیمسار سرلشگر محمد حسین عمیدی را بخاندان محترم بخصوص به تیمسار سپهبد عمیدی تسلیت عرض نموده صبر وشکیبائی بازماندگان آن شادروان را از درگاه خداوند متعال مسئلت می نماید .
آ ـ ۳۷٦۷ **مهندس مظفر فهم**

بقیه آگهیهای ترحیم وتسلیت درصفحه ۱۷

رئیس جمهور کره جنوبی گریخت

سئول ـ ۲۶ آوریل ـ آسوشیتد پرس ـ لی کات سونك که از سیاستمداران قدیمی و وطنپرست کره و تنها بازمانده ۳۳ رهبر قیام ضد ژاپنی سال ۱۹۱۹ این کشور بشمار می رود روز سه شنبه بدنبال پیام رادیوئی سینگمان ری که در آن گفته بود در صورت لزوم کناره گیری می کند از رادیو نطقی ایراد کرد واز افسران عالی رتبه ارتش کره دعوت کرد تا برای بهبود اوضاع اینکشور وتامین آرامش با متانت و صبر عمل کنند .

قربانی بیشتر

وی گفت :«مسلما سینگمان‌ری مرد وطن پرستی است اما تماس خودرا با احساسات مردم از دست داده است . البته اشخاصی هستند که می کوشند گوش و چشم خود را به بندند و بر مسند قدرت بمانند. اما نتیجه چنین عملی قربانی های بیشتری خواهد بود.»

لی کات سونك گفت :«من باید از مقامات فرمانداری نظامی بخاطر برد باری واعتدالی که در عمل نشان داده‌اند سپاسگزاری کنم . شنیده‌ام ژنرالهای ارتش کره به سینگمان ری توصیه کرده‌اند برای بهبود اوضاع استعفا دهد . باید ازاین وطن‌پرستی ژنرالهاسپاسگزار باشم.»

ادامه تظاهرات

دیشب نیز ده ها هزار دانشجوی کره برای پایان دادن به حکومت ۱۲ ساله سینگمان ری‌رئیس جمهور هشتاد و پنجساله آهنین اراده کره جنوبی به تظاهرات خود ادامه‌دادند

مجمع ملی کره نیز استعفاء فوری سینگمان ری وانحلال خودرا تقاضا کرد. در حوادث دوشنبه و سه شنبه ۱۵ تن کشته و ۱۷۳ تن زخمی شدند .

لنبوه دانشجویان خانه لی ـ کی ـ سونك معاون رئیس جمهوری را غارت کردند و چند مرکز پلیس را آتش زدند .

هنگام غارت و حریق خانه لی ـ کی ـ پونك دانشجویان یك پرچم بزرك امریکا راکه در آنجا یافتند برداشتند و نگذاشتند بسوزد .

جشن پیروزی

در حادثه حمله بمرکز پلیس وحریق آن پلیس کره ۶ دانشجو را مقتول و۳۶ تن را زخمی کرد .

بعد از خطابه رادیوئی سینگمان ری سفیر امریکا و ژنرال «کارتر ـ مالروودر» فرمانده قوای امریکا و ملل‌متحد در کره و رئیس سابق ستاد ارتش کره ژنرال سونك ـ یوچان که فعلا فرماندار نظامی است با «ری» ملاقات کردند .

خبر عزل لی ـ کی ـ پونك از طرف سینگمان ری و تجدید انتخابات وابراز تمایل ری به‌کناره گیری اغتشاش را تبدیل به جشن پیروزی ساخت .

یك دانشجوی ۲۱ ساله که جمعیت را رهبری می کرد پس‌از انتشار این خبر فریاد زد :«این پیروزی مردم و پیروزی نسل جوان بشمار می رود . دیکتاتوری پایان یافتو امیدوارم بعداز این‌دمکراسی واقعی داشته باشیم.»

روح نیرومند

یك استاد دانشگاه که اشك در چشمانش حلقه زده بود گفت : «دانشجویان کره نشان دادند که ملت کره روحی نیرومند و فعال دارد .»

دو مجسمه ری بلافاصله توسط جمعیت کنده شد و گروهی نیز به کاخ رئیس جمهوری هجوم بردند. سربازان فرمانداری نظامی‌کوششی برای جلو گیری از متظاهرین‌نشان نمی دادند . وآنها حتی از روی کامیونهای سربازان نطق میکردند

اکنون معلوم نیست که «ری» چه وقت استعفا میدهد ولی مسلم است که در انتخابات آینده کمسی روز دیگر انجام می گیرد می تواند مجددا شرکت جوید . وی به یك خبرنگار امریکائی قبلا گفته بود‌که در انتخابات شرکت خواهد جست.

اگر احمق باشد !

ولی دانشجویان متظاهر می گفتند : «فقط اگر «ری» احمق باشد در انتخابات خود را نامزد ریاست جمهوری خواهد ساخت.»

«ری» گفته است با تشکیل حکومت قانونی که اختیارات اجرائی رانخست‌وزیر منتخب مجلس‌اعمال کند موافق است و حاضر است مقام تشریفاتی باشد .

حال معلوم نیست که در جریان انتخابات کره را اداره خواهد کرد؟ رهبر حزب مخالف که استعفا داده لی ـ کی ـ پونك راهم که‌مردم‌اخراج کرده‌اند و «ری» نیز در صدداستعفا است .

ظاهرا هوه چونك که از سیاسیون مستقل میباشد ممکن است کفالت نخست وزیری‌را بر عهده بگیرد.

وی اخیرا از طرف ری به وزارت خارجه منصوب شده است .

بهرحال دیشب سئول آرام بود ولی متظاهرین در خیابانها تاساعات دیر وقت شب بگردش و دادن‌شعار مشغول بودند .

استعفاء سفیر

سفیر کره درواشنگتن‌طی‌نامه‌ای خطاب به ملت کره اظهار داشت: «چون من خطا کرده ام از سمت سفارت کره در واشنگتن استعفا میدهم.»

وی گفت تعیین جانشین او با خودش نیست و از اینکه متظاهرین کره را تحت تاثیر کمونیستهاشمرده بود پشیمان است . اما حکومت کره به او دستور داد وانمود کند که متظاهرین تحت تاثیر کمونیستها قرار دارند .

یانك که چند سال است‌سفارت کره بگذارد .

ملل‌متحد در کره و رئیس سابق ستاد ارتش کره ژنرال سونك ـ یوچان که فعلا فرماندار نظامی است با «ری» ملاقات کردند .

خبر عزل لی ـ کی ـ پونك از طرف سینگمان ری و تجدید انتخابات وابراز تمایل ری به‌کناره گیری اغتشاش را تبدیل به جشن پیروزی ساخت .

یك دانشجوی ۲۱ ساله که جمعیت را رهبری می کرد پس‌از انتشار این خبر فریاد زد :«این پیروزی مردم و پیروزی نسل جوان بشمار می رود . دیکتاتوری پایان یافتو امیدوارم بعداز این‌دمکراسی واقعی داشته باشیم.»

روح نیرومند

یك استاد دانشگاه که اشك در چشمانش حلقه زده بود گفت : «دانشجویان کره نشان دادند که ملت کره روحی نیرومند و فعال دارد .»

دو مجسمه ری بلافاصله توسط جمعیت کنده شد و گروهی نیز به کاخ رئیس جمهوری هجوم بردند. سربازان فرمانداری نظامی‌کوششی برای جلو گیری از متظاهرین‌نشان نمی دادند . وآنها حتی از روی کامیونهای سربازان نطق میکردند

اکنون معلوم نیست که «ری» چه وقت استعفا میدهد ولی مسلم است که در انتخابات آینده کمسی روز دیگر انجام می گیرد می تواند مجددا شرکت جوید . وی به یك خبرنگار امریکائی قبلا گفته بود‌که در انتخابات شرکت خواهد جست.

اگر احمق باشد !

ولی دانشجویان متظاهر می گفتند : «فقط اگر «ری» احمق باشد در انتخابات خود را نامزد ریاست جمهوری خواهد ساخت.»

«ری» گفته است با تشکیل حکومت قانونی که اختیارات اجرائی رانخست‌وزیر منتخب مجلس‌اعمال کند موافق است و حاضر است مقام تشریفاتی باشد .

حال معلوم نیست که در جریان انتخابات کره را اداره خواهد کرد؟ رهبر حزب مخالف که استعفا داده لی ـ کی ـ پونك راهم که‌مردم‌اخراج کرده‌اند و «ری» نیز در صدداستعفا است .

ظاهرا هوه چونك که از سیاسیون مستقل میباشد ممکن است کفالت نخست وزیری‌را بر عهده بگیرد.

وی اخیرا از طرف ری به وزارت خارجه منصوب شده است .

بهرحال دیشب سئول آرام بود ولی متظاهرین در خیابانها تاساعات دیر وقت شب بگردش و دادن‌شعار مشغول بودند .

استعفاء سفیر

سفیر کره درواشنگتن‌طی‌نامه‌ای خطاب به ملت کره اظهار داشت: «چون من خطا کرده ام از سمت سفارت کره در واشنگتن استعفا میدهم.»

وی گفت تعیین جانشین او با خودش نیست و از اینکه متظاهرین کره را تحت تاثیر کمونیستهاشمرده بود پشیمان است . اما حکومت کره به او دستور داد وانمود کند که متظاهرین تحت تاثیر کمونیستها قرار دارند .

یانك که چند سال است‌سفارت کره بگذارد .

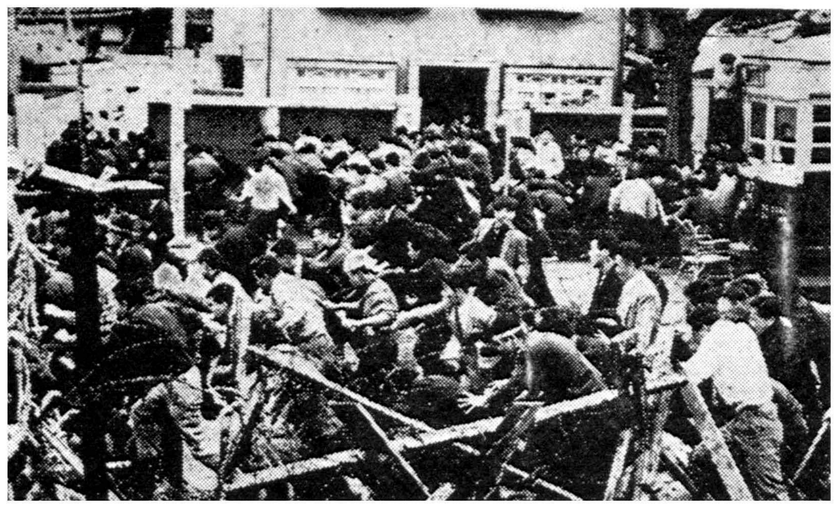

یك صحنه ازتظاهرات عظیم دانشجویان درسئول‌که سرانجام منجر به سقوط دولت‌کره جنوبی وفرار رئیس جمهوراین‌کشورگردید

کره را در امریکا برعهده‌دارداضافه کرد که خوشبختانه یکی از دوستانش بنام چانك کی یونك‌ناشر چند روزنامه مهم و مستقل کره به وی اطلاع‌داد که مطلقا کمونیستها درحوادث اخیر کره تاثیری ندارند وتوده متظاهرین بوسیله عناصرضد کمونیست اداره میشوند . بنا براین او مجبور است از ملت کره‌معذرت بخواهد و استعفا دهد .

تحت حمایت پلیس

در توکیو نیز سفیر مستعفی‌کره «پی‌یوتای» تحت حمایت پلیس ژاپن قرار گرفت زیرا بیم آن میرفت‌که از طرف ملیون کره مورد سوءقصد قرار گیرد .

دیروز دادگاه عالی کره رسماًاز جراید مخالف حکومت رفع توقیف کرد و اجازه داد فورا انتشاریابند.

این تصمیم دادگاه عالی بدنبال انتشار نطق سینگمان ری پیرامون استعفا از ریاست جمهوری کره جنوبی اتخاذ و اعلام شد .

جلسه فوق العاده

در واشنگتن نمایندگان۱۶ کشوری که بامر سازمان ملل متحد قوای خود را به کره جنوبی‌اعزام‌داشته‌اند جلسه فوق العاده ای تشکیل دادند تا اوضاع کنونی آن کشور را بررسی کنند .

وزارت خارجه امریکا بدعوت‌این نمایندگان اقدام کرده بودتااوضاع لحظات زوال رژیم سینگمان ری‌را بررسی کنند .

گراهام پارسون معاون امور آسیائی وزارت خارجه امریکا رسما ازسفرای این دول دعوت کرد .

باید دانست که بعضی ازنمایندگان دول متفقه معتقدند امریکا باانتشار اعلامیه هفته گذشته خود در تقبیح عملیات حکومت کره‌مضربت‌سختی‌به رژیم سینگمان ری واردساخته‌بدون آنکه در فکر جانشین آن باشد .

درجبهه دمکراسی

ولی‌مقامات‌آمریکائی‌معتقدند تحول کره‌به‌سوی‌دمکراسی‌بنفع کمونیست ها نخواهد بود و کره کما کان در جبهه دمکراسی باقی خواهد ماند.

تمانزده کشوری که در جنك کره شرکت داشته اند عبارتند از : استرالیا ، بلژیك ، کانادا ، کلمبیا، حبشه ، فرانسه ، انگلستان ، یونان، لوکزامبورك ، هلند ، زلاند جدید ، فیلیپین ، سیام ، ترکیه ، اتحادیه افریقای جنوبی و امریکا .

تظاهراتی که مقابل خانه‌لی‌کی یونك صورت گرفت و احترامی که متظاهرین برای پرچم امریکا قائل شدند و آنرا به‌مخبرآسوشیتدپرس تسلیم کردند نشان داد که چقدر عمل‌امریکادرتقبیح‌رژیم‌سینگمان‌ری مفید بوده است .

در جریان آتش زدن اموال‌لی‌کی یونك که در انتخابات اخیر اعمال نفوذ کرده‌دستیارقدیمی‌سینگمان‌ری بود ، یك کودك دهساله تصویر بزرك سینگمان ری را بخیابان‌آورد وبا خشم لگد مال کرد . سپس جوانان گوشه های عکس راگرفته آنرا از هم دریدند .

پس از انتشار نطق سینگمان‌ری مخبرین از لینکلن وایت سخنگوی وزارت خارجه امریکا در خواست کردند آنها را در جریان اوضاع کره بزودی آرام شود و بحالتعادی باز گردد .

استعفای رئیس جمهور

سئول ـ ۲۷ آوریل ـ آسوشیتد پرس ـ «هوچونك» وزیر امورخارجه کره جنوبی امروز رسما اعلام کرد که سینگمان ری استعفای خود را تقدیم کرده است . متن استعفای «ری» برای تسلیم به پارلمان کره در اختیار هیئت دولت قرار گرفته است .

انتظار میرود که پارلمان بلافاصله با استعفای ری موافقت کند

وی گفت امیدوار است اوضاع

در پایگاه امریکا

گزارش میرسد که رئیس‌جمهور کره جنوبی همراه سه تن ازرهبران درجه اول حزب لیبرال در یك‌پایگاه نظامی امریکائی‌در ناحیه «اینچون» متحصن شده است . این اولین گزارشی است که پس‌از ناپدید شدن ری از روز گذشته درباره او انتشار یافته است. این مطلب رسما توسط «کیم هون» رهبر حزب مخالف در مجلس اعلام گردید .

هون گفت‌که سینگمان ری درصدد فرار بیك کشور خارجی است .وی اضافه کرد در پایگاه امریکائی ۵۰۰ سرباز مراقبت از جان ری را بعهده گرفته‌اند .

مقامات امریکائی‌از هرگونه‌تفسیری در اطراف این اظهارات خودداری کردند .

معلوم نیست پس‌از استعفای وی‌چه کسی زمام امور کشور را در دست میگیرد . ظاهرا هوچونك وزیر خارجه برای تصدی این کاربیشتر از همه شانس دارد . وی قراراست تا سه ماه پس‌از تاریخ استعفا که انتخابات جدید آغاز خواهد شد هیئت دولت را اداره کند

توطئه علیه‌دوگل در نیویورك

*** به پلیس اطلاع داده شده که قراراست بمبی بطرف رئیس جمهور فرانسه پرتاب شود**

*** درنیویورك دانشجویان عرب تظاهراتی علیه ژنرال دوگل راه انداختند**

نیویورك ـ ۲۶ آوریل ـ خبرگزاری فرانسه ـ دیروز توطئه‌ای علیه جان ژنرال دوگل رئیس جمهور فرانسه در نیویورك کشف شد .

بموجب اطلاعاتیکه ازمنابع بسیار مطمئن بدست آمده ترتیب دهندگان توطئه دانشجویان عرب بوده‌اند که در نیویورك تحصیل میکنند .هدف توطئه کنندگان‌این بود که نارنجك یا بمبی بسوی ژنرال دوگل پرتاب کنند .

رئیس جمهورفرانسه‌درساعت۴۵ر۱۶ بوقت محلی درضیافتیکه درکنسولگری فرانسه بافتخار کارمندان میسیونهای فرانسه درنیویورك ترتیب داده‌شده بود شرکت کرد .

دراین ضیافت کارمندان برجسته فرانسوی شرکت‌داشتند .نقشه توطئه کنندگان این‌بود که‌نارنجك یابمب را لحظه‌ای پرتاب کنند که‌ژنرال‌دوگل درضیافت شرکت میکرد .

تقویت پلیس

پس‌از آنکه‌پلیس نیویورك ازجریان توطئه مطلع گشت بصورت آماده باش درآمد محافظین رئیس جمهور فرانسه تقویت شدند وتمام محل ضیافت را پلیس تحت‌نظر گرفت .

درلحظه‌ایکه ژنرال دوگل قصد ورود به‌آپارتمان محل اقامت خود را داشت ناگهان جامه‌دانی توجه پلیس راجلب کرده وسوت خطر کشیده‌شد چند لحظه بعد یك‌اتوموبیل مخصوص پلیس به محلیکه جامه‌دان قرارداده شده‌رسیده وجامه‌دان را به‌آزمایشگاه شهرداری بردند .

جامه دان خیلی سنگین بود ولی بمبی داخل آن نبود و فقط چنددرقه کاغذ وسندهای مربوط به‌یکی از شرکت‌هادرآن قرارداده شده‌بود .

هنگام ورود ژنرال دوگل چندین نفراز دانشجویان عرب نیز درحالیکه تابلوهائی دردست داشتند علیه ژنرال دوگل دست به‌تظاهرات‌زدندردی‌تابلو های آنهانوشته‌شده‌بودبه کشتارالجزایر پایان دهید

وزیر دارائی عراق استعفا کرد

بغداد ـ ۲۶ آوریل ـ آسوشیتدپرس ـ مقامات رسمی امروز اظهار داشتند که محمد حدید وزیر دارائی عراق استعفای خودرا تقدیم کرده است. طبق اظهار این مقامات استعفانامه حدید که روز ۲۳ آوریل تقدیم شده هنوز تحت مطالعه قرار دارد.

حدید و پنج نفر دیگر ازاعضای موسس حزب دموکرات ملی پس از مناقشه‌ای که بین آنان وکمیته موسسین حزبی در گرفت استعفا کردند . محمد حدیدباتفاق ۱۴ نفر دیگر درژانویه گذشته میخواستند طبق قانون جدید فعالیت احزاب حزب دموکرات‌ملی راتشکیل‌دهند.

قبل از استعفای حدید چهار نفر دیگر از اعضای مؤسس ازعضویت کمیته موسسین حزبی استعفاکردند ولی کما کان به عضویت خود در حزب باقی ماندند . بعلت استعفای حدید و دیگران که در هیئت تحریریه روزنامه «الاهالی» کار می کردند این روزنامه که ارگان‌حزب دموکرات ملی است چند روز است منتشر نشده و حزب دموکرات ملی تصمیم گرفته است تا روشن شدن اوضاع روزنامه دیگری بنام «شعله الاهالی» منتشر کند .

تلفات وحشتناك سرطان درانگلیس

لیورپول ـ انگلستان ـ ۲۷ آوریل ـ آسوشیتد پرس ـ یك کار شناس انگلیسی‌اعلام خطرکرد که‌علت‌شیوع سرطان ریه در انگلیس تا هشتاد وپنج در صد مربوط به سیگار کشیدن و تنفس هوای آلوده شهر میباشد .

وی گزارش داد که در سال‌گذشته ۹۰ هزار انگلیسی در اثر سرطان مرده اند. وی که «لرد کومن» نام دارد ودر دانشگاه لیورپول تدریس میکند افزود که انگلستان در حال حاضر ۵ میلیون و ۶۰۰ هزار دلار صرف تحقیقات سرطانی میکند و حال آنکه امریکا سالیانه ۱۵۰ هزار دلار باین امر اختصاص داده است

لغت‌نامه دهخدا

مجلد ۴۵ لغت نامه (باد ـ بارسابا) منتشر شد و مجلدات ۴۶ تا ۵۰ تحت صحافی است .

آ ـ ۲۹۳۴

سینما پلازا ـ سینما نیاگارا

نمایش میدهند

جنگ و صلح

دوبله بفارسی

پس فردا

دوره جدید مجله سپیدوسیاه

بایك میلیون ریال جایزه منتشرمیشود

آ ـ ۳۹۱۶ فاکوپا

آگهی ازدیاد سرمایه بوسیله فروش‌سهام

نظر باینکه شرکت سهامی جنرال مکانیك‌برای توسعه و تکمیل برنامه‌های وسیع صنعتی خود احتیاج بافزایش سرمایه دارد و هیئت مدیره بموجب اساسنامه با استفاده از اختیارات خود ترقی سرمایه را از پنجاه میلیون ریال به یکصد میلیون ریال تصویب نموده لذا مراتب بدینوسیله اعلام میشود که :

۱ـ صاحبان سهام اولیه میتوانند تاتاریخ آخر اردیبهشت ماه ۳۹ از حق تقدم استفاده و تقاضای خرید سهام به نسبت خود به‌نمایند.

۲ـ متقاضیان غیر از شرکاء فعلی میتوانند تقاضای خودرا بضمیمه چك بانك برای هر تعدادسهام پنجاه هزار ریالی بدفتر شرکت واقع در خیابان اراك پلاك ۳۶ تسلیم و رسید دریافت دارند تا پس از انقضاء اردیبهشت ماه ۳۹ از باقیمانده سهام که احتمالا ممکن است مورد تقاضای بعضی از شرکاء فعلی واقع نشود بآقایان‌واگذار گردد بدیهی است در اینمورد حق تقدم با متقاضیانی است که زودتر تقاضای خودرا تسلیم نموده باشند .

شرکت سهامی جنرال مکانیك

آ ـ ۳۸۱۲

آگهی مزایده

قسمت کار پردازی سازمان برنامه فروش در حدود ۲۴۸۶ قلم اجناس موجود در انبار شماره یك از قبیل قطعات یدکی ماشین آلات مختلف ـ لوازم یدکی ـ اتومبیل ـ اثاثیه سفری و خانگی ملزومات ساختمانی تسمه ـ آجر خاك نسوز ـ زنبه چوبی ـ قطعات یدکی ماشین آلات بافندگی لاستیك دوچرخه و طوقه نو ـ بیل و کلنك ـ مصنوعات آهنی و غیره ـ مستعمل ـ نو و اسقاط را طبق مقررات یکجا از طریق مزایده بفروش میرساند داوطلبان شرکت در این مزایده ازاین تاریخ میتوانند تا روز ۳۹ر۲ر۲۵ بدفتر این قسمت واقع در خیابان استخر مراجعه نموده و برك شرائط شرکت را دریافت وباتوجه بمفاد آن پیشنهادات خودرا تا آخر وقت اداری روز ۲ر۲۶تسلیم نمایند پیشنهادات واصله ساعت ۱۰ صبح روز سه‌شنبه ۳۹ر۲ر۲۷ باز و قرائت خواهد شد حضور پیشنهاد دهندگان در جلسه مزایده آزاد است .

قسمت‌کار پردازی

آ ـ ۳۸۵۴ ۱ ـ ۲

خلاصه آگهی مزایده

شماره ۵۴۷ ـ ۱ر۲ر۳۹

کارخانه حریر بافی چالوس ۱۵ قلم اجناس باطله ابریشم ـ رنك ـ و مواد شیمیائی موجود در انبار کارخانه را از طریق مزایده نقدا بفروش میرساند .

طالبین میتوانند تا آخر روز دوشنبه ۱۹ اردیبهشت ماه ۳۹ جهت دریافت صورت ریز و مشخصات اجناس مورد مزایده بدفتر شرکت سهامی نساجی ایران واقع در خیابان شاهرضا پیچ شمیران و رویت اجناس در کار خانه حریر بافی چالوس مراجعه و پیشنهادات خود را بدفتر کارخانه در چالوس تسلیم نمایند .

شرکت در مزایده بمنزله قبول کلیه شرایط مزایده است .

کارخانه در رد وقبول یك یا کلیه پیشنهادات مجاز خواهد بود .

۱ـ۲ آ ـ ۳۷۵۲ شرکت سهامی نساجی ایران

از فردا صبح در

سینما همای

همسایه شیطان

دوبله بفارسی باشتراك دوبله بفارسی

نرگس بالراج ساهانی

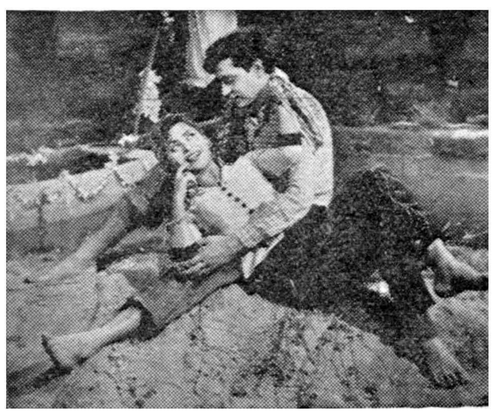

درفیلم«همسایه شیطان»نرگس ستاره محبوب بهمه خانواده‌ها درس زندگی‌وراه وروش معاشرت‌می‌آموزد

نیکسون بجای آیزنهاور به کنفرانس سران میرود ؟

* اگر امور داخلی ایزنهاوررا مجبور به‌مراجعت‌بواشنگتن‌کند نیکسون درمذاکرات کنفرانس سران شرق وغرب شرکت خواهدکرد
* این‌امر ازلحاظ انتخاباتی برای نیکسون دارای اهمیت‌فوق‌العاده‌است

واشنگتن ـ۲۶ آوریل ـ یونایتدپرس ـ ریچارد نیکسون ممکن است بعوض آیزنهاور در مذاکرات سران‌شرق وغرب در پاریس شرکت جوید . البته این امر در صورتی روی‌خواهد داد که درامریکا امور داخلی آیزنهاور را مجبور سازد ازپاریس به واشنگتن باز گردد .

در اعلامیه کاخ سفید که در مورد سفر آیزنهاور انتشار یافته گفته میشود که رئیس جمهوری از پاریس روز ۲۳ مه به «لیسبن» پایتخت پرتقال میرود و مهمان‌دولت پرتقال خواهد بود و تا ۲۸ مه در آن کشور میماند . علت انتخاب‌این تاریخ آن است که فرض شده کنفرانس سران از ۱۶ تا ۲۳ مه بیشتر بطول نخواهد انجامید .

اهمیت انتخاباتی

ولی اگر کنفرانس بیشتر طول بکشد ممکن است رئیس جمهوری سفر خود را به تاخیر اندازدو اگر امور داخلی وی را مجبوربه‌بازگشت سازد نیکسون بجای او شرکت خواهد جست .

باتوجه باعلامیه کاخ سفید اگر نیکسون که تنها کاندیدای ریاست جمهوری حزب جمهوریخواه است بکنفرانس سران رود از لحاظ انتخاباتی برای وی اهمیت زیادی خواهد داشت و موفقیتی بشمار خواهد رفت مگر آنکه مذاکرات سران شرق و غرب به عدم موفقیت انجامد .

طرح نهائی خلع سلاح رد شد

مخالفت شوروی باآخرین طرح چهار مرحله غرب کنفرانس ژنورا بابن بست کامل مواجه‌کرد

ژنو ـ ۲۷ آوریل ـ آسوشیتد پرس ـ دول غرب طرح خلع سلاح خود را امروز بصورت اصول کلی در آورده عرضه داشتند . این‌طرح به خلع سلاح عمومی و کلی وتحت نظارت نزدیك است .

امروز نمایندگان غرب در کنفرانس خلع سلاح ده کشور طرح اصولی خودرا توسط نماینده فرانسه ژول موك تقدیم کردند .

ژول موك این طرح را بنام پنج دولت غربی قرائت کرد .

باید دانست که والرین زورین نیز هفته گذشته طرح‌خلع سلاح خود را بنام دول شرقی در کنفرانس مطرح‌ساخت . البته‌طرح‌زورین‌همان طرح قدیمی خلع سلاح خروشچف بود .

شرایط نهائی

پنج‌کشور غربی در مقدمه طرح جدید خود اعلام میکنند که «برای حصول خلع سلاح و پیشرفت در مذاکرات شرایط نهائی زیر را پیشنهاد میکنند :

الف ـ باید امر خلع سلاح طی چند مرحله عملی شود بطوریکه به تدریج به خلع سلاح عمومی و کلی ختم گردد .

ب ـ در مرحله اول سلاح های اتمی وعادی باید محدود شوند بطوریکه هیچ یك از دول بزرگ نظامی نسبت به طرف مقابل‌نداشته باشد در نتیجه این امر اعتماد متقابل بوجود آید و زمینه برای اجرای مراحل بعدی خلع سلاح آماده گردد .

ج ـ وسایل نظارت بر خلع سلاح باید از طریق یك سازمان بین ـ المللی خلع‌سلاح عملی گردد وشبکه نظارتی زیر نظر سازمان ملل متحد بوجود آید تا ضامن اجرای کامل مراحل مختلف خلع سلاح باشد و بعدا نیز بردوام خلع سلاح نظارت کند .

د ـ مراحل خلع سلاح باید با توجه به امکانات عملی آنها ونظارت موثر براجرایشان مورد بحث‌قرار گیرند و عملی شوند .

شوروی رد کرد

نماینده شوروی والرین زورین طرح غرب را فورا رد کرد وگفت: طرح چهار ماده‌ای غرب ما رانسبت به علاقه قدرت های غربی باجری خلع سلاح مشکوك میسازد » .

زورین یاد آور شد که طرح کنونی تکرار همان‌حرفهای قبلی غرب است که بکرات از طرف‌بلوك شوروی رد شده بود .

باین ترتیب با مخالفت زورین باز هم کار کنفرانس خلع سلاح ژنو به بن بست کشید .

ژول موك در توجیه طرح غرب گفت میتوان برای اجرای مراحل مختلف خلع سلاح مدت و موعد معین کرد . ولی این امر نیززورین را قانع نساخت .

کشور جدیدی درافریقا بوجود آمد

جمهوری «توگو» بایك میلیون وسیصد هزارجمعیت ازامروز درردیف دول مستقل جهان قرار گرفت

لم ـ ۲۷ آوریل ـ خبرگزاری فرانسه ـ دیشب یکی از کوچکترین کشور های افریقا که وسعت آن بیشتر از ۵۵ هزار کیلو متر مربع نیست در آرامش و سرور اعلام استقلال کرد . این دولت جدید الاستقلال توگو نام دارد که تا دیروز تحت قیمومت فرانسه بود . سال گذشته تصمیم گرفته شد که در آوریل ۱۹۶۰ در اینجا انتخابات عمومی به عمل آید .

قوی ترین حزب سیاسی در توگو حزب ناسیونالیست برهبری «سیلوانوس المپیو» می باشدتحولات دموکراسی در توگو در مدت پانزده سال ودر بهترین شرایط صورت گرفت .

پیشنهاد وحدت

توگو یك میلیون و ۲۰۰ هزار نفر جمعیت دارد و بین غنا وداهومی قرار گرفته است . تنها صنعت مهم توگو استخراج فسفات می باشد.

چندی قبل نکرومه نخست وزیر غنا به رهبران توگو پیشنهادوحدت کردولی رهبران توگو این پیشنهاد را رد کردند .

سرود ملی

سیلوانوس اولمپیو نخست‌وزیر توگو در کاخ دولتی در برابر مدعوینی که به‌جشن استقلال توگو دعوت شده بودند گفت «من باسرور وشعف زیادی استقلال میهنمان را اعلام می کنم . المپیو سپس از مبارزات استقلال طلبانه مردم‌توگو وهمچنین تحولات سیاسی این‌کشور یاد کرد . پس‌از بیانات المپیوسرود ملی توگو نواخته شد و پرچم توگو باهتزاز در آمد و ۱۰۱ تیر توپ شلیك شد .

شوروی شناخت

دولت شوروی توگو را بعنوان یك جمهوری مستقل به رسمیت شناخت . دولت شوروی اعلام کرد که‌آماده‌برقراری مناسبات‌دیپلماسی ومبادله نمایندگان سیاسی با این دولت است .

قطعنامه امریکا درکنفرانس حقوق دریائی رد شد

ژنو ـ رویتر ـ ۲۶ آوریل درآخرین جلسه کنفرانس حقوق دریائی که نزدیك به پنجاه روز است جلسات خود را در ژنو ادامه میدهد قطعنامه مشترك امریکا و کانادا برای‌توسعه حدود آبهای ساحلی تا ۱۲ میل‌رد شد . نظر به اصلاحی ایسلند نیز نتوانست منجر به موفقیت این قطعنامه شود ،دولت ایران نیزعلیه قطعنامه و بنفع قطعنامه پیشنهادی ده کشور رای داد .

نماینده امریکا پس از شکست قطعنامه پیشنهادی اظهار داشت کنفرانس لا اقل این‌حسن راداشت که نشان دهد دو سوم اعضای آن باتوسعه حدود آبهای ساحلی موافق هستند .

تحریم کشتیهای امریکا توسعه میيابد

کارگران کشورهای آسیائی وافریقائی ممکنست درتحریم کشتیهای امریکائی شرکت‌کنند

قاهره ـ ۲۲ آوریل ـ آسوشیتد پرس ـ محمد اسعد دبیر کل کنفدراسیون جهانی اتحادیه های کارگری اعراب امروز اعلام کرد که دامنه‌تحریم کشتی‌های امریکائی از طرف اعراب ممکن است به‌افریقا و آسیا نیز بکشد .

وی در کنفرانس مطبوعاتی خود اظهار داشت که دبیر کل اتحادیه های کارگری‌ژاپن‌ازکلیه کارگران ژاپن خواهد خواست که تصمیمات اعراب را برای تحریم کشتی های امریکا اجرا کند .

وی همچنین اظهارداشت که طبق گزارشهای رسیده اتحادیه های کارگری افریقا نیز از کارگران عرب پیروی خواهند کرد .

دادگاه عالی تر

نیویورك ـ ۲۶ آوریل ـ آسوشیتد پرس ـ امروز یك دادگاه فدرال مرکب از سه تن از قضات مشهور امریکا به درخواست فرجام‌صاحبان کشتی کلئوپاترا رسیدگی میکند. صاحبان کشتی کلئوپاترادرخواست رفع تحریم کشتی مزبور را دارند و چون تا کنون سه بار در دادگاه های دیگر با رای مخالف روبرو شده‌اند اکنون به دادگاه عالی‌تری متوسل گشته‌اند .

چوئن‌لای درنپال

پکن ـ ۲۶ آوریل ـ خبر گزاری فرانسه ـ خبر گزاری چین جدید اطلاع دادکه‌پایتخت نپال ازچوئن‌لای نخست وزیر چین استقبال گرمی کرد.

«کوآرالا» نخست وزیر نپال در نپال در فرودگاه از چوئن لای و مارشال چن‌یی معاون نخست وزیر چین کمونیست استقبال نمود.

چوئن لای وچن یی هر کدام بیانات مختصری ایراد کرده واظهار امید واری نمودند که دیدار آنها از نپال به تقویت دوستی قدیمی بین دو کشور کمك کند .

مذاکرات چوئن لای و رهبران نپال ازامروز آغازخواهد شد،قسمت اعظم مذاکرات سران دو کشور در اطراف اختلافات مرزی نپال و چین خواهد بود .

ناظرین سیاسی با توجه بشکست مذاکرات چوئن لای ونهرو وپافشاری چین کمونیست در دعاوی ارضی خود میگویند که بعید بنظر میرسد مذاکرات چوئن لای و «کوآرالا»به نتایج مثبتی منجر گردد نپال دولت کوچکی‌است که‌درشمال هندودردامنه هیمالیا قرار دارد و مورد تهدید کمونیستهای چین است .

فعالیت‌های سیاسی ایوب‌خان در لندن

* رئیس جمهور پاکستان مسائل مربوط به خاورمیانه وسنتو رادرلندن‌مطرح‌میکند
* رئیس‌جمهورپاکستان میخواهد میان‌پاکستان‌وهندکه هردو مورد تهدید کمونیسم هستند همکاری ایجادکند

کراچی ـ ۲۵ آوریل ـ رویتر ـ فیلد مارشال محمد ایوب خان رئیس جمهور پاکستان برای‌شرکت درجلسه نخست وزیران کشور های مشترك‌المنافع فردا به لندن حرکت می کند وی نخستین رئیس جمهوری است که‌در کنفرانس وزیران‌کامنولث شرکت میجوید زیرا پاکستان نخست وزیر ندارد

مهمترین موضوعی که ایوب خان روی آن تکیه خواهد کرد مسئله سرحدات شمال غربی پاکستان است.

ایوب خان سعی خواهد کرد میان پاکستان و هند که هردو وردتولید کمونیسم هستند همکاری ایجاد کند .

خاور میانه وسنتو

لذا مذاکرات انفرادی وی با نخست وزیر هند در لندن اهمیت زیادی خواهد داشت ضمنا وی‌راجع به کشمیر سیاست نزادی‌افریقای جنوبی نیز بانخست وزیر هندوستان گفتگو خواهد کرد شاید هم بخاطر مذاکراتیکه با ناصر کرده است مسائل الجزایر و فلسطین را مطرح سازد .

در فهرست کار های ایوب خان مسائل خاور میانه و امور پیمان ضد کمونیستی سنتو نیز قرار داده شده است .

باید دانست که وزیر خارجه پاکستان منظور قادر که‌در کنفرانس وزیران سنتو در تهران شرکت می جوید بعدا درلندن به رئیس‌جمهوری ملحق خواهد شد .

تظاهرات شدید دانشجویان ژاپن

درزدوخوردهای پلیس با دانشجویانی‌که علیه پیمان امنیت باامریکا تظاهر میکردند دویست نفر زخمی شدند

توکیو ـ ۲۶ آوریل ـ آسوشیتد پرس ـ ششهزاردانشجوی کمونیست افراطی برای اعتراض به پیمان امنیت امریکا ـ ژاپن چند ساعت‌با پلیس زدو خورد های شدیدی کردند دانشجویان پسر و دختر در حالی‌که آواز می خواندندوفریاد میکشیدند میخواستند صفوف پلیس را درهم شکسته خودرا به جلوی پارلمان برسانند در این زدو خورد هایچند ساعته عده زیادی ازدانشجویان و افراد پلیس زخمی شدند .

دانشجویان که در تمام قسمت های شهر با وجود فعالیت های‌شدید از پلیس شکست خوردند منتظر رسیدن فروب شدند ودر آن هنگام دوباره حملات خود را آغاز کردند و با خونریزی و وارد کردن‌ضربات به افراد پلیس خودرا به جلوی پارلمان رسانیدند . اما در آن نقطه نیرو های انتظامی از لحاظ نفرات قوی بود و آنهارا عقب‌نشاندند در این تظاهرات در حدود دویست تن از دانشجویان و افراد پلیس زخمی شدند .

تحریم افریقای جنوبی

قاهره ـ فدراسیون سندیکا های جمهوری متحد عربی تصمیم گرفت که کالا های افریقای جنوبی را تحریم کرده و از تخلیه و یا بار ـ گیری کالا های افریقای جنوبی خودداری کند .

تقویت «منطقه مرك» دربرلن

برلن ـ ۲۶ آوریل ـ یونایتدپرس ـ امروز کمونیستهای آلمان شرقی برای جلوگیری از خروج‌پناهندگان از این کشور منطقه ممنوعه‌یا«منطقه مرك» را بین دو برلن تقویت کردند آنها با نصب سیمهای خاردار انبوه در مرزهای خود راه ها را کاملا بروی پناهندگان مسدود نموده اند.

ازسال ۱۹۵۳ تاکنون بسیاری‌از پناهندگان ازطریق‌هوائی گریخته‌اند امروز نیز ۴۹۰ نفر بدین ترتیب آلمان شرقی را ترك گفتند .

پناهندگان به برلن غربی تعریف میکنند که کمونیستها صد هانفر از همراهانشان را از ایستگاههای کنترل مسافرین وادار به مراجعت به آلمان شرقی کرده اند .

قدرت نمائی دربرلن

برلن ـ ۲۶ آوریل ـ یونایتد پرس ـ سپیده دم امروز دولت آلمان شرقی از نیرو های نظامی خود در خیابانهای برلن شرقی سان دید. رژه ارتش آلمان شرقی برای قدرت نمائی در برابر توافق چهار قدرت غربی دائر بر استقرار نیروهای‌آلمان غربی در برلن انجام گرفت .

اعلامیه مشترك ناصر ـ سوکارنو

قاهره ـ ۲۶ آوریل ـ رویتر ـ جمال عبدالناصر و سوکارنو در اعلامیه مشترکی که امشب صادر کردند گفتند کوشش‌خواهند کرد تابه خونریزی در الجزایر پایان‌داده شود .

آنها توافق دارند که بایدبالجزایر حق تعیین سرنوشت و استقلال‌داده شود . در اعلامیه ای که پس ازپایان مذاکرات ناصر و سوکارنومنتشر شده آنها از کنفرانس‌سران‌واجرای خلع سلاح پشتیبانی میکنند . آنها از اینکه هنوز مسئله ایریان غربی «گینه جدید هلند» حل نشده ابراز تاسف میکنند و اعزام ناو های‌جنگی هلند به آبهای اندونزی را عمل نامربوطی میخوانند .

دو رئیس جمهوری انفجار های اتمی‌فرانسه‌رادرصحرا تقبیح میکنندو سیاست نژادی افریقای‌جنوبی را محکوم میسازند . دورئیس‌جمهوری میگویند باید روابط فرهنگی و اقتصادی دو کشور توسعه یابد و کمیته های خاصی برای همکاری ایندو در قاهره و جاکارتا بوجودآید

سوکارنو که چهار روز مهمان ناصر بود پس از صدور اعلامیه‌قاهره را بمقصد کوناکری پایتخت گینه ترك گفت .

چین‌وهند اختلاف اصولی‌دارند

دهلی جدید ـ ۲۶ آوریل ـ خبر گزاری فرانسه ـ کمی پس‌ازعزیمت چوئن لای به نپال نهرو گزارشی در اطراف مذاکراتش با چوئن لای به پارلمان هند داد . نهرو گفت‌که بین چین و هنددرمورد مسئله مرزی اختلافات اصولی وجود دارد من و چوئن لای نتوانستیم یکدیگر را متقاعد سازیم . یکی از نمایندگان از نهرو سئوال کرد که در مورد بیانات چوئن لای چه فکر میکنید؟ چوئن لای ضمن بیانات خود گفته بود رهبران هند از چین تقاضا نکرده‌بودند که به تجاوز در لاداخ پایان دهد .

نهرو با تعجب گفت اگر نخست وزیر چین باینجا آمد برای این‌بود که واقعه مهمی روی داده بود یعنی چین به قسمت اعظم خاك ما حمله‌ور شده و این امر از نقطه نظر ما جز تجاوز چیز دیگری محسوب نمی گردید .

Amilan Tarp

منسوجات نایلونی توری
ازهر
چیز
برای

تمام مصارف خانگی وصنعتی بهتر است

زیرا :

* سبکتر وراحت‌تراست
* قیمتش ارزانتر ودوامش بیشتر است
* درمقابل سرما وگرما مقاوم است
* کاملا واتر‌پروف می‌باشد
* بهررنك و ضخامتی موجود است

مصارف عمده

* پوشش ماشین‌باری
* پوشش کامیون
* خیمه‌های کارگری
* کیسه جهت حمل سنگهای معدنی و شیمیائی
* لوله تهویه برای معادن
* مخزنهای آب و نفت

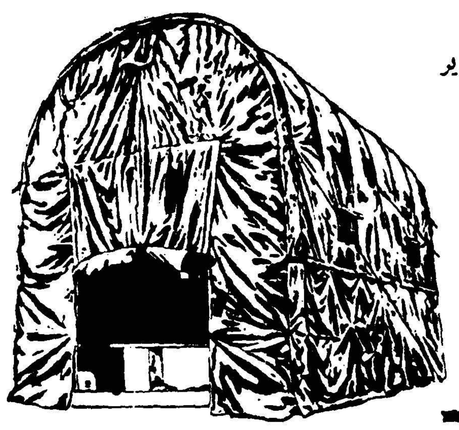

برای کسب اطلاعات بیشتر بآدرس‌زیر مکاتبه شود

Liaison Representative of
Toyo Rayon Co., Ltd.
4th floor. Stephan Bldg Rue Ria Solh.
Beirut Lebanon
P.O Box 4458. Beirut
Cable: NIPPONTRA BEIRUT

بزرگترین سازنده فیبر مصنوعی در ژاپن

Toray

TOYO RAYON COMPANY, LTD.
MITSUI BLDG., OSAKA JAPAN
Established 1926 Cables TOYOBAYON OSAKA

آ ـ ۳۹۲۸

۹ اردیبهشت

دورهٔ جدید تولید و سیاه
با یك میلیون ریال جایزه و منشور طلا

آ ـ ۳۹۱۸ — سازمان فاکوپا

امشب درسینماهای

رادیوسیتی ـ حافظ

یول برانر — سلطان هنرپیشگان جهان درآخرین اثر خود

یك سوژه نو، درقالب‌یك‌کمدی‌نو، دریك فیلم‌نو، بااحساساتی‌نو

یك‌بار دیگر بااحساسات

بدیع‌ترین کمدی چندسال اخیرهالیوود

رنگی ـ محصول ۱۹۶۰ کمپانی کلمبیا

و باشرکت : کی کندال

آ ـ ۳۸۷۸

خاطرات ایدن

ترجمه : غلامحسین صالحیار

-۸۱-

بسیاری از کشور های غربی که با دولت ایالات متحده مذاکره کرده اند به این طرز تفکر نامطلوب آنها عادت کرده اند ، معذلك من هرگز نشنیده‌ام که وقتی بخواهند سیاست دیگران را باسیاست خویش‌منطبق وهم آهنك‌نمایند این اصطلاح بکار برده شده باشد . بعنوان مثال هیچکس سکوت و رضای فرانسه و انگلستان رادرمورد عدم پذیرش چین کمونیست در سازمان‌ملل متحد، دسته‌بندی تلقی نکرد. بااین ترتیب برای چند روزتمام موضوعات دراطراف ارجاع‌قضیه به‌سازمان ملل متحد دور میزد . پیش نویس قطعنامه مادر دست دولت‌امریکا بود . فرانسوی ها آنرا قبول داشتند ولی امریکائی ها آنرا معطل کرده‌بودند . اقدام بعدی بطور غیر منتظره و ناگهانی انجام شد . آقای دالس در تاریخ ٤سپتامبر در حالیکه با خوداندیشه‌های تازه‌ای آورده‌بود از جزیره «داك» در دریاچه «اتاریو» مراجعت کرد . وی برای استفاده از تعطیلات پایان هفته باین جزیره رفته بود . او اکنون اعلام می کرد که احتیاج به انعقاد معاهده جدیدی‌بامصر نیست ، گو اینکه این امر بطور صریح در پیشنهاد های کنفرانس لندن توسط نمایندگان ۱۸ کشور تقاضا شده و شخص دالس این پیشنهاد هارامطرح کرده‌بود . آقای دالس به سفیر ما گفته بود که وضع‌شما از لحاظ‌حقوقی ضعیف است . هرچند پیشنهاد انعقاد معاهده جدیدی با مصر مستلزم نقض حقوق حاکمیت این کشور نیست‌ولی مادر صورت امتناع آن‌کشور به قبول این معاهده تهدید به توسل به نیروهای مسلح کرده ایم . این امر حاکی‌از آن خواهد بودکه ماطبق عهدنامه کنونی حقوق کافی نداریم و اکنون می خواهیم چنین حقوقی را بدست بیاوریم .

حقوق ناشی از قرار ۱۸۸۸

امادر حقیقت عهدنامه سال ۱۸۸۸ تمام حقوقی را که لازم داشتیم بمامیداد این عهدنامه تصریح می کرد که استفاده کنندگان از کانال باید گرد هم آیند ، برای راهنمائی کشتی ها راهنما های لازم را استخدام کنند ، ترتیب کار کشتیرانی در کانال را بدهند و خوشان امور کانال را اداره‌نمایند .این امر ممکن بود اسباب زحمت ودرد سر گردد اما کاملا قابل اجرا بود وامکان داشت در موقع خود محتملا منجر به نحوی کنار آمدن با مصر گردد .

اگر ما می توانستیم این امر را انجام دهیم ، در صورت امتناع ناصر از قبول پیشنهاد های ما ، وضع محکمتری داشتیم و چاره ای دیگر جز توسل به جنك موجود نبود .

عهد نامه ۱۸۸۸ به ناصر بهیچوجه حق‌نمیداد که از منافع اداره کانال بهره‌مند گردد .

دالس استدلال میکرد که اگر کانال‌را خودمان اداره کنیم ناصر می‌بیند که عواید کانال از چنك او خارج شده و این امر برای‌خفیف کردن او موثر تر از توسل بزور بشمار میرود . باین ترتیب باتکیه کردن به حقوقی که طبق معاهده کنونی داشتیم ، بجای طلب حقوق جدید، در برابر سازمان ملل متحد نیز وضع بهتری پیدا میکردیم.

روز بعد این مطالب را در وزارت خارجه آمریکا باوزیر مختار دولت علیا حضرت ملکه (آقای جان کولسون) با تفصیل بیشتری درمیان گذاردند . در آنجا به وی گفته شد به نظر دولت آمریکا استفاده کنندگان از کانال سوئز ، و از جمله دولت ایالات متحده ، بایستی مبادرت به صدور اعلامیه‌ای نموده و ضمن آن حقوق خودرا به تفصیل شرح داده و قصد خود را مبنی بر ایجاد تشکیلات جدیدی جهت‌کانال سوئز ابراز دارند . استفاده کنندگان بایستی بطور کامل وظائف این تشکیلات را توضیح داده و این موضوع را روشن کنند که تمام کشتیهائی که از کانال بخواهند عبور کنند بایستی از خدمات این تشکیلات‌جدید استفاده نمایند . اولین تظاهر فکر ایجاده‌باشگاه استفاده کنندگان از کانال سوئز» یعنی همان فکری که مسیر حوادث‌را تغییر داد باین ترتیب تجلی کرد . این فکر نمودار نقطه تحولی در قضایا بود. همانطور که گفته‌شد ما این موضوع رانقشه امید بخشی تلقی میکردیم، اما از لحاظ پایه و اساس حقوق آن تردید داشتیم . نظریه مادر لندن چنین بودکه باوجود آنکه عهد نامه سال ۱۸۸۸ تعهداتی را برای دولت مصر ایجاد کرده‌است در آن هیچ ماده‌ای وجود ندارد که به استفاده کنندگان از کانال ، حقوقی را که آقای دالس مدعی است اعطا کرده باشد .

امضاءکنندگان این عهد نامه فقط با اعمال فشار های سیاسی واقتصادی ، وحتی توسل بزور در آخرین مرحله، میتوانستند اطمینان یابند که مفاد آن بموقع اجرا درخواهد آمد . بالاتر از این مادر این مورد هم باهمان اشکالاتی که هنگام دعوت برای تشکیل کنفرانس لندن مواجه شدیم اکنون روبرو بودیم .زیرا تعداد کشورهائی که از کانال استفاده میکردند بمراتب بدتر از کشورهای امضاء کننده عهد - نامه سال ۱۸۸۸ بود در تاریخ ٦ سپتامبر ما از آقای «منزیس» اخباری دریافت داشتیم مبنی‌بر اینکه ماموریت وی تقریبا باین بست مواجه گردیده است . ما تصمیم گرفتیم در عین حال که مفهوم واقعی آخرین نظریات آقای دالس را بررسی میکنیم قضیه را به سازمان ملل متحد ارجاع نمائیم .دولت توسل به شورای امنیت را بعنوان کوششدیگری برای ترغیب مصر به قبول راه حلی بر اساس پیشنهاد های کنفرانس لندن تلقی میکرد .

مابه دولت ایالات متحده آمریکا اطلاع دادیم که نمایندگان ما در سازمان ملل متحد بایستی ضمن صدور پیامی به رئیس شورای امنیت تقاضای تشکیل جلسه شورا را بنمایند. دولت فرانسه با این نحوه اقدام موافقت کرد .مامیدانستیم دولت مصر در حالیکه به تقویت وضع خود در کانال مشغول است میخواهد بهر ترتیبی شده گفتگوهای بی معنی را طولانی‌تر کند .

مسلما اقدام ما از طریق سازمان ملل بآنها فرصت بیشتری میداد، معذلك ما امیدوار بودیم نقشه «باشگاه‌استفاده کنندگان از کانال سوئز» آقای دالس وضعی بوجود آورد که مانع از استفاده مصر از اقدام خود در ملی کردن کانال شود، تا سرانجام راه حلی بدست آید.

وضع حیاتی

وزیر خارجه طی مکاتبات خود باو اشنگتن اصرار داشت که‌عوارض کانال بایستی به «باشگاه استفاده کنندگان» پرداخت شود . این امر کلید اصلی قضیه بشمار میرفت که تا مرافعه در جریان است ناصر نباید عوارض رادریافت دارد .

ناتمام

دوگل بصلح پشت کرده است

لشکرهای فرانسه‌که توسط پیمان ناتو مجهز شده‌اند درالجزایر می‌جنگند و بودجه نظامی فرانسه از اعتبارات آمریکا تامین میشود

تونس ـ۲۵آوریل ـ خبرگزاری فرانسه ـ فرحات عباس نخست‌وزیر حکومت موقت‌الجزایرطی‌مصاحبه‌ای بامخبرروزنامه‌ارگان‌ملیون الجزایر اظهارداشت که‌ژنرال‌دوگل به صلح پشت‌کرده است. وی اضافه نمود ژنرال دوگل راهی برای‌ما جزادامه یك جنك طولانی در الجزایر باقی نگذاشته است. ملت مابايد این موضوع رابداند ونقش ما آماده ـ کردن خودبرای چنین جنگی است. مامطمئن هستیم که از این جنك پیروزمند بیرون می‌آئیم.

دست دوستی

فرحات عباس پیرامون تماس های اخیری که‌بعضی اعضای‌مسئول دولت موقت‌الجزایر بارجال‌عربستان سعودی وعراق حاصل نمودند و فرستادن‌یك‌هیئات نمایندگی به‌چین کمونیست گفت بعضی از دول‌غربی از جمله امریکامارا از دریافت‌کمك چینیهابرحذرداشته‌وبما خاطر نشان نمودند که‌بهتراست‌باسلاحهای غربی بمیریم تاباسلاحهای شرقی ازخود دفاع کنیم. ولی ملت الجزایر دست دوستی‌به سوی تمام مللی که‌ازنبرد اوشتیبانی میکنند دراز میکنند. فرحات عباس سپس در مورددوستی حکومت موقت‌الجزایرباغرب اظهار داشت غرب مسئولیت سنگینی در طولانی ساختن جنك الجزایربعهده دارد از امپریالیسم فرانسه حمایت میکند. اینك لشکرهای فرانسه که توسط اتحادیه آتلانتیك مجهز میباشند درالجزایر میجنگند.بودجه نظامی فرانسه رااعتبارات امریکا تامین میکند واین چیزی است که ملت‌ما میداند ومردم جهان نیزباید آنرا بدانند.

بازار سیاه کالاهای آمریکائی

واشنگتن ـ۲۵آوریل ـ رویتر- گواهانیکه‌درکنگره امریکاپیرامون بازار سیاه سخن میگفتند توضیح دادندکه برای کالاهای آمریکا درهجده کشور از جمله هندوستان ویاکستان بازار سیاه وجود دارد. باید دانست که‌درکنگره‌بمسئله سوء استفاده از مازاد تولیدات غذائی آمریکا رسیدگی میشد شهود تائید کردند که موادغذائی امریکائی رادرهندوستان ویاکستان دربازار سیاه به‌بهای گزاف می‌فروشند .این نشان می‌دهد که در صدور مواد مذکور به احتیاجات واقعی کشورهای گیرنده توجهی نمیشود.

پرزیدنت آیزنهاور و ژنرال‌دوگل هنگام انجام آخرین مرحله مذاکرات که منجر به‌صدور اعلامیه مشترك آنها گردید

بزرگترین رادیوتلسکوپ‌جهان

واشنگتن ـ۲٦ آوریل ـ آسوشیتدپرس- یك‌منجم‌امریکائی که‌در خدمت دولت است پیشنهاد کردکه یك رادیوتلسکوب ششصد متری که بزرگترین‌رادیو تلسکوب دنیا خواهد بود درآمریکا ساخته شود.

دکتر اوتواسترو که ریاست رصدخانه گرین‌بانك‌را برعهده‌دارد وفعلا بایك رادیو تلسکوب ۲۵ میلیمتری کارمیکند گفت این‌کار صدمیلیون دلار هزینه لازم دارد.

وی گفت: باساختمان این‌رادیو تلسکوب میتوان تماس رادیوئی راده‌امیلیون میل درفضا برقرار کرد واسرار ستارگان را کشف کرد وفواصل کهکشانهای دور را دقیقا تعیین نمود.

ازفردا هفته دوم جالبترین فیلم‌کمدی انتقادی سینمای ایتالیاکه دراولین هفته نمایش، مورد استقبال عموم واقع گردیده است.

امشب درسینماهای

آسیا ـ دنیا

آنا ازبروکلین

تکنی‌راما ـ رنگی محصول‌مشترك ایتالیا ـ امریکا

باشرکت:

جینا لولو بریجیدا

پپینو دوفیلیپو

آمادئو نازاری

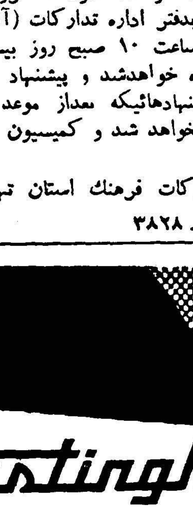

دوبله بفارسی درایتالیا

باشرکت:

ویتوریو دسیکا

دیل رابرتسون

ماریو جیروتی

آ ـ ۳۸۸۰

دکتر وست دوکشف جدید وممتازخود را معرفی می‌کند

آگهی مصور

خمیر دندان جدید الاختراع دکتر وست درمحفظ مخصوصی تهیه ومورد تجویز کلیه پزشکان امریکا برای جلوگیری ازبیماریهای دندان قرار گرفته است

ساختمان مسواکهای دکتر وست طوری درامریکا تهیه شده که‌دست دهلی وخارجی وسط دندانهای شما را بخوبی پاك می کند

محل پخش تجارتخانه قاسم‌زاده حاجب‌الدوله تلفن ۳۳۸۰٤

آگهی مناقصه

اداره تدارکات فرهنك استان مرکز مقداری نوشت افزار طبق صورت موجود باتعیین مقدار از طریق مناقصه خریداری می‌نماید داوطلبان شرکت در مناقصه میتوانند بامراجعه به‌اداره تدارکات و دریافت صورت و ملاحظه نمونه های ممهور پیشنهاد های خود را به ضمیمه فیش بانکی بمبلغ سی هزاررریال که بحساب ۱٤۲۰ بانك ملی شعبه فردوسی پرداخت خواهند نمود تاآخروقت اداری روز دوشنبه نوزدهم اردیبهشت ماه بدفتر اداره تدارکات (آقای فرید) تسلیم نمایند پیشنهادهای رضیده درساعت ۱۰ صبح روز بیستم اردیبهشت باحضور کمیسیون باز و خوانده خواهدشد و پیشنهاد بدون سپرده و مبهم و مشروط وهمچنین پیشنهادهائیکه بعداز موعد مقرر در این آگهی برسد ترتیب‌اثر داده نخواهد شد و کمیسیون دررد و قبول هرپیشنهاد مختاراست .

رئیس اداره تدارکات فرهنك استان تهران ـ قهرمانی

آ ـ ۳۸۲۸

انتخاب دوتن دانشیار

دانشکده فنی دانشگاه تهران‌دو- تن‌دانشیار باین شرح از طریق‌مسابقه انتخاب مینماید :

۱ ـ دانشیار برای درس ماشین سازی یکنفر

۲ـ دانشیار برای درس اجزاء ماشین شعبه الکترومکانیك یکنفر

داوطلبان واجد شرایط میتوانند از تاریخ نشر این آگهی تا یکماه با در دست داشتن عین مدارك خو د بدفتر دانشکده فنی مراجعه‌فرمایند

آ ـ ۳۷٤٦

برای رشته زمین‌شناسی

دانشکده علوم دانشگاه تهران احتیاج بیکنفر دانشیار برای‌تدریس رشته زمین شناسی اقتصادی دارد که از طریق مسابقه انتخاب مینماید داوطلبان واجد شرایط میتوانند از تاریخ نشر این آگهی تا یکماه با در دست داشتن اصل مدارك خود بدفتر دانشکده علوم مراجعه فرمایند

آ ـ ۳۷٤٤

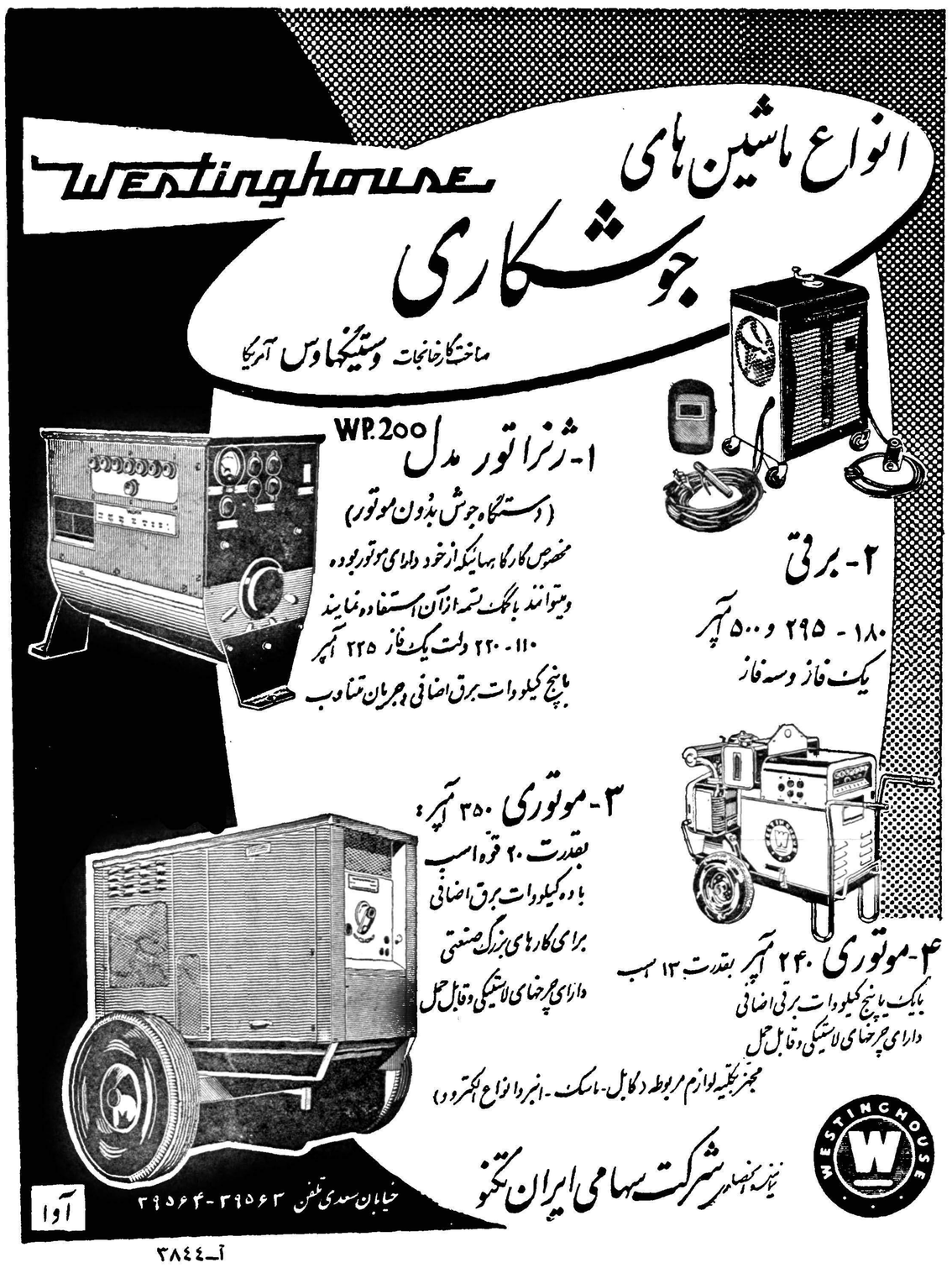

آ ـ ۳۸٤٤

آ ـ ۳۸۱۸

کار هر بز نیست خرمن کوفتن

میدانید که هموار کردن زمینهای پست وبلند بابیل وکلنك بسیار مشکل است احداث‌نهر «واز ریشه‌کندن درختان قطور هم کارآسانی نیست .»

و این را هم بدانید که تراکتورهای بولدزر قوی شرکت سهندشت است که میتواند بخوبی از عهده انجام اینکار برآید .

شرکت ساختمانی‌سهندشت
خیابان شاهرضا مقابل‌ویلا
تلفن ٦٤۳۳۲ ـ ٦٦٤۸۳

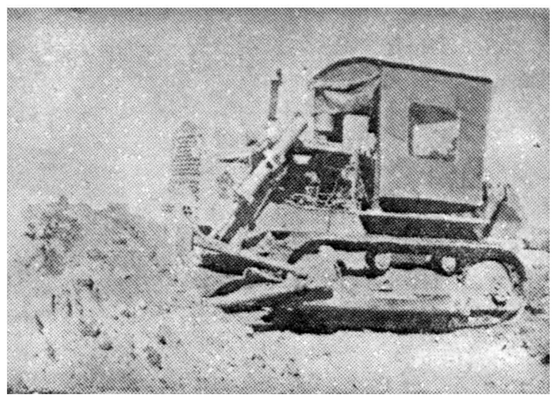

آ ـ ۳۸۳۲

اطلاعات اقتصادی

آخرین قسمت از :

بررسی وضع بازرگانی کشور

بررسی مادر شماره دیروز باینجا رسید که بعد از امضای قرارداد بازرگانی ایران وامریکا ۲۲ کشور خارجی دیگر نیز بااستفاده از اصل کاملةالوداد توانستند از مزایای پیمان بازرگانی ایران و امریکا استفاده کنند این وضع از نظر بازرگانی خارجی ایران خالی از اشکال نبودچون کلیه کالاهائیکه در لیست ضمیمه پیمان بازرگانی ایران و امریکا ذکر شده و اغلب ۲۲ کشور مذکور صادر کننده آن بایران بودند فقط‌میزان معینی حقوق و عوارض پرداخته و حتی با تغییر دادن تعرفه گمرکی هم تغییر میزان حقوق و عوارض کالاهای مزبور امکان پذیر نبود . اینوضع مدتی ادامه داشت .

سپس در اردی‌بهشت ۱۳۳۲ پس از تصویب تعرفه جدید گمرکی ایرانو اجرای آن بموجب تبصره ماده٦ مقرر شد این مزایا با رعایت شرایط معامله متقابل به سایر کشور ها داده شود ولی اجرای‌این‌تبصره نیزبواسطه اشکالاتی که‌بوجود آورده‌بودامکان پذیر نگردید وپس از مکاتبات متعدد تنها کشورهای :ایتالیا ـسوئد ـانگلستان ـ آلمان غربی ـفرانسه هلند ـبلژیك ـلوکزامبورك ـکانادااطریش ـدانمارك ـ نروژ ـ هندوستان ـشوروی توانستند ازمزایای پیمان ایران وآمریکا کمافی‌السابق استفاده کنند .

بااین ترتیب روشن است‌که هرگونه اقدامی برای تحدیدواردات کالاهای غیرضروری ولوکس ازطریق بالابردن سود بازرگانی بدون نتیجه بود .

از سال ۱۳۲۹ در دستگاههای اقتصادی ایران این فکر وجود داشت که‌اعطای مزایای پیمان‌ایران وآمریکا به‌سایر کشورهامیبایستی بارعایت معامله متقابل انجام گیرد وچنانچه نتوان این‌مطلب راعملی نمود ازنظر مصالح اقتصادی کشور بصلاح‌است که‌دراصل پیمان‌تجدید نظر بعمل آید ولی‌بایداذعان کردکه درظرف‌این ده‌سال هیچیك از مقامات مسئول‌وقت‌ایران دراین‌باره کوچکترین‌موفقیتی‌بدست نیاوردند.

بااین ترتیب باتوجه به‌بررسی فوق می[illegible] گفت بزرگترین‌موفقیتی که‌از نظر سیاست بازرگانی خارجی کشور [illegible] رای سهمیه سال۱۳۳۹ بدست آمده تنها محدود کردن واردات کالاهای غیرضروری ولوکس‌و امکان ایجاد موازنه تاحدامکان درپرداختهای خارجی نمی‌باشد بلکه بزرگترین موفقیت اقتصادی که‌درده ساله اخیرهمواره آرزوی محافل بازرگانی کشور بودمونیل به‌آن امکان پذیر نبود تجدیدنظر درپیمان بازرگانی ایران وامریکا ازطریق مبادله موافقت نامه‌بازرگانی ایران وامریکاست که‌باستناد آن درمیزان حقوق وعوارض گمرکی کالاهای وارده مندرج درپیمان بازرگانی ایران وامریکا تغییراتی داده‌شده و کلیه مزایائی که‌بطوریك جانبه وبضرردرآمد کشور به‌متجاوز از۱۷ کشور خارجی داده شده‌بود خودبخود ازبین خواهد رفت .

بدیهی است بعداز این‌کشورهای مزبوربرای‌اینکه بتوانند از مزایای سابق استفاده کنند ناچار خواهندبود برای کالاهای صادراتی ایران باانعقاد قراردادهای دوجانبه مزایای خاصی قائل گردند .

باین ترتیب میتوان گفت که‌از سال ۱۳۳۹ فصل جدیدی در مناسبات بازرگانی ایران باکشورهای خارج بازشده است و مقررات سهمیه امسال این‌مناسبات رابصورت جدیدی در خواهد آورد .

توضیح

در دومین قسمت از بررسی وضع بازرگانی کشور در سطر ششم از آخر کلمه «توانستند» اشتباها «نتوانستند» چیده شده که بدینوسیله اصلاح می شود و سطر مزبور بدینترتیب اصلاح می شود«...نیزتوانستند باستناد اصل کاملةالوداد از مزایای پیمان ایران و امریکا استفاد کنند..»

دعوت مجمع همگانی

از سهامداران شرکت سهامی کورك و پشم ریسی درخشان یزد وهراتی درساعت ٥ بعد از ظهر روز یکشنبه ۲۲ خرداد ۳۹ برای‌شرکت درمجمع همگانی سالیانه شرکت دعوت مینماید .

دستور جلسه

۱ ـ گزارش سالیانه مدیر عامل
۲ ـ تعیین هیئت مدیره وبازرسان شرکت
۳ـاضافه نمودن سرمایه شرکت
٤ ـ تصویب بیلان سال ۳۸

شرکت سهامی کورك و پشم‌ریسی و بافندگی درخشان یزد

دوهیئت دربانك‌ملی مشغول تهیه ترازنامه است

بکفایت بانك‌ها برای اقتصاد کشور اشاره خواهد شد

دو هیئت در بانك ملی مشغول مطالعه است تا ترازنامه عملیات بانك در سال ۳۸و گزارش هیئت عامل بانك ملی را در این سال فراهم کندو برای قرائت در مجمع عمومی بانك آماده نماید .

در گزارش هیئت عامل ابتداء وضع کلی اقتصادی جهان ، تجزیه وتحلیل خواهد شدو سپس در اطراف وضع پولی و بانکی وتجاری و صنعتی درسال ۳۸ بتفصیل بحث خواهد گردید .

مهمترین امری که در قسمت پولی بدان اشاره خواهد شدسیاست بانك‌ملی در مورد مبارزه با تورم وکم کردن پول در جریان است که در حدود ۸ ماه است مرتبا تعقیب شده و باز هم ادامه‌خواهد داشت .

ممکن است هیئت عامل بانك ملی در مورد کفایت بانك‌های‌موجود برای اقتصاد کشور نیز مطالبی بیان کندو احتمالا توصیه‌هائی‌بنماید

در هر صورت‌تا اواخر اردیبهشت ماه مجمع عمومی عادی (سالیانه) بانك ملی تشکیل خواهد شد .

بازرگانی ایران و بلژیك

صادرات بلژیك بایران ده‌برابر صادرات ایران به‌بلژیك است

در تجارت خارجی ایران وبلژیك عدم تعادل زیادی وجود دارد . صادرات بلژیك در سال ۳۷بایران ۳۲۰۰٦ تن و بارزش۷۲۵۳۸۹۰۰۰ ریال و صادرات ایران باین کشور ظرف همان مدت ۲۷۹۱ تن وبارزش ٦۷۰۰۸۰۰۰ ریال بوده است یعنی ارزش واردات بلژیك بایران بیش از ده برابر صادرات ایران بآنکشور بوده‌است .

دولت ایران برای ایجاد تعادل نسبی بین صادرات و واردات‌ایران‌و بلژیك اقدام خواهد کردو ممکن است در بلژیك یك دفتر نمایندگی بازرگانی ایجاد کند .

مجمع عمومی کمیته‌های تخصصی برنامه‌عمرانی‌سوم

صبح امروز مجمع عمومی کمیته های تخصصی‌سازمان برنامه‌تشکیل شد و در خصوص نحوه تنظیم‌برنامه های عمرانی پنج ساله سوم کشور و ایجاد هم آهنگی بین برنامه ها مذاکره بعمل آمد و اقدامات‌انجام شده مورد بررسی قرار گرفت.

بررسی دفتر اقتصادی سازمان‌برنامه نشان داد درسال‌های اخیر :

افزایش تولید کشاورزی بیش‌ازافزایش جمعیت‌بوده است

دراجرای طرح‌های عمرانی باید نظارت فنی واقتصادی دقیق بعمل آید

بایداقدامات اساسی وجدی‌برای استفاده بهتر ازتاسیساتی که باسرمایه‌گزاری‌های جدید بوجود آمده است‌بعمل‌آید

قسمت امور اقتصادی سازمان‌برنامه در گزارشی که از وضع اقتصادی ایران تهیه کرده میزان رشداقتصادی چند سال اخیر کشور ووضع قیمت ها و سرمایه گذاری های مختلف سالهای مزبور رامورد بررسی قرار داده‌است در این گزارش اشاره‌شده است که طی پنج‌سال اخیر میزان تولید ومصرف نسبتابطورقابل‌ملاحظه‌ای افزایش یافته است . این توسعه‌و رشد اقتصادی درپرتو عوامل مختلف بوده‌است .

افزایش میزان تولیدودرآمد نفت بدولت اجازه دادکه هزینه‌های جاری وسرمایه گذاری عمرانی را بمیزان قابل توجهی افزایش دهد بعلاوه سرمایه گذاری خصوصی نیزافزایش یافت .

در اثر مساعد بودن هوا محصول کشاورزی چند سال اخیر نیز بسیار خوب بوده‌است آمار و قرائن موجود نشان میدهد که افزایش تولید کشاورزی در سنوات اخیر بیشتر از میزان افزایش جمعیت بوده‌است‌طبق آمار وبرآوردهای موجود بین سال های ۱۳۳۳ تا۱۳۳٦تولیدات کشاورزی در حدود ۱٤ درصد افزایش یافته است . در مورد تولیدات صنعتی‌گرچه هیچگونه شاخص قابل اعتمادی‌موجود نیست ولی قرائن موجودنشان‌میدهد که افزایش تولید بمراتب بیشتر از تولیدات کشاورزی بوده‌است چنانچه درآمد ملی را ٤ر۲ میلیارد دلار درسال ۱۳۳۷ برآورد نمائیم میزان سرمایه گذاری غیر خالص براساس این برآورد بین ۱۸ تا ۲۷ در صد درآمد ملی در این سال بوده‌است .

منظور از سرمایه گذاری غیر خالص عبارت از کل وجوهی است که بمصرف سرمایه گذاری رسیده‌بدون اینکه رقم استهلاك سرمایه از آن کسرشده باشد .

شك نیست که در طول این مدت قیمت‌ها بالا رفته لیکن‌افزایش سریع واردات تا اندازه زیادی در تعدیل فشار تورمی و جلوگیری از بالارفتن سریع سطح قیمت‌ها موثر بوده‌است.

بنابر این لازم است که به‌افزایش عمومی سطح قیمت‌ها وکمبودموازنه پرداخت های خارجی کشور که در اثر فشار تورمی بوجود آمده توجه کرد و علاوه براین معلوم داشت‌که در کدام قسمت از رشته‌های تولیدی موانع و محدودیت هائی وجود داردتا آن محدودیت ها از طریق سرمایه گذاری اضافی و ایجاد ظرفیت تولید بیشتری برطرف گردد .

افزایش مداوم وسریع سرمایه گذاری طبیعتا باعث بروز یك فشار تورمی در اقتصاد کشور گردیده‌است وطبق قرائن وشواهد موجود این‌فشار های تورمی در حال افزایش میباشد.

در طی چند سال اخیر قسمت‌عمده افزایش تقاضا و قدرت خرید متوجه کالاهای وارداتی گردیده‌است .

باید توجه‌داشت که مشکل‌اقتصادی کشور فقط در افزایش میزان سرمایه گذاری نیست بلکه بستگی به بازده و کیفیت سرمایه گذاری نیز دارد وبازده سرمایه گذاری منوط باین است که اولا در انتخاب طرح‌های‌عمومی دقت کافی ولازم بعمل آید ثانیا در اجرای طرح‌های عمرانی نظارت فنی واقتصادی دقیق اعمال شود تا اینکه این طرح‌ها بخوبی اجرا گردد ثالثا پس‌از اجرای طرح بخوبی از آن‌بهره برداری شود .

سیاست اقتصادی کشور در طی چند سال اخیر موقعیت زیادی در افزایش میزان سرمایه گذاری جهت امور عمرانی داشته است ولی لازم است اقدامات بسیار جدی در راه استفاده بهترازتاسیسات ووسایلی‌که توسط این سرمایه گذارهای جدید ایجاد شده است اتخاذ گردد. تا اینکه از منابع سرمایه‌ای محدود کشور حداکثر استفاده برده شودو منابع مملکت بی‌حاصل ازبین‌نرود.

املاك‌مزروعی سراسر کشور ممیزی میشود

۲٦ سال است املاك مزروعی گیلان ممیزی نشده

دماوند ـ فیروزکوه ـ کرج ـگرمسار ـ ورامین وحومه تهران از طرف اداره‌کل وصولی تهران ممیزی خواهد شد

بدستور وزیر دارائی در سال‌جاری کلیه املاك مزروعی‌کشور ممیزی‌خواهد شد.وزیر دارائی بادارات مربوط‌تاکید کرده‌است‌که بایددرممیزی‌نهایت دقت و سرعت بعمل آید . بکلیه پیشکاران شهرستانها اختیار داده شده که برای تامین کادر ممیزین در صورت لزوم از تهران و حتی از بازنشستگان کمك بخواهند و بدنبال این دستور بهمین منظور اقداماتی در تهران وشهرستان ها انجام گرفته است . در تهران املاك مزروعی حوزه‌دماوند وفیروزکوه ـ گرمسار ـ ورامین ـ کرج وحومه‌تهران ممیزی خواهد شد . در شهرستانها نیز از اوایل هفته برای اجرای دستور وزیر دارائی مطالعات و اقدامات‌شروع شده است .

خبرنگار ما از گیلان اطلاع میدهد که صبح روز یکشنبه گذشته در دفتر آقای قوام صدری پیشکار دارائی‌گیلان کمیسیونی برای ممیزی املاك مزروعی سراسر گیلان‌تشکیل‌شد این‌کمیسیون قرار است در ظرف چند روز آینده وضع کلی ممیزی گذشته و اقدامات لازم برای ممیزی سال جاری را مورد مطالعه قرار دهد و در صورتیکه کادر محلی برای ممیزی کم باشد از تهران تقاضای کمك شود .

اولین ممیزی در گیلان در سال ۱۳۰٥ انجام گرفت و دومین و آخرین آن مربوط بسال ۱۳۱۳ بود که در آن سال مقدار زمین مزروعی در حدود۷۰ هزار هکتار بود اما طبق پیش بینی مقامات دولتی میزان املاك مزروعی گیلان در حال حاضر حداقل یکصد و پنجاه هزار هکتار است .

سی‌میلیون ریال به ۱۰کارخانه اصفهان داده میشود

این اعتبارات برحسب میزان استحقاق کارخانجات اصفهان بین آنها توزیع‌خواهدشد

امروز از بانك ملی اطلاع رسید که مطالعه درباره درجه استحقاق کار خانجات اصفهان که قرار است جمعا ۳۰ میلیون ریال بآنها اعتبار داده شود در کمیسیونی که اعضاء آن‌از طرف وزارت صنایع وبازرگانی وکار و بانك ملی باصفهان رفته‌اند آغاز شده است .

این اعتبار سی میلیون ریالی‌بین ۱۰ کارخانه که نیاز فوری به پول دارند تقسیم خواهد شد و بعداکه درباره وضع هر یك از آنها مطالعه شد باتصویب هیئت اعزامی از تهران بهر کدام که صلاح باشد اعتبارات دیگری داده میشود . کار خانجات ملزم شده اند که سندیکای خود را تشکیل داده واز رقابت های نا صحیح در امر خرید وفروش خود داری کنند .

اعتبارات آینده در صورتی به کار خانجات داده خواهد شد که وضع صرف اعتبارات گذشته مشخص و معلوم نمایند که آن را صحیح و مطابق اصول صنعتی صرف کرده‌اند.

در ضمن سندیکای کار خانجات اصفهان بر طبق اصول بین المللی که در این زمینه وجود دارد تشکیل وثبت خواهد گردید برای انجام این مقصود از شورایعالی اقتصاد، کمك فکری خواسته شده تا فورا سندیکا تشکیل گردد .

در فروردین‌گذشته

٤۷ شرکت جدید به‌ثبت رسید

آقای‌مهدی‌نراقی رئیس اداره ثبت شرکتها وعلائم تجارتی واختراعات بخبرنگارما گفت :

دریکماهه فروردین امسال چهل و شش شرکت داخلی و یك شرکت خارجی به‌ثبت‌رسید که‌بیست‌ودوشرکت بامسئولیت محدود وشانزده شرکت سهامی وچهار شرکت تضامنی و پنج شرکت نسبی بود .در شرکتهای ثبت شده سابق هشتاد وهشت‌تغییر در موضوع و یا تمدید مدت شرکت وانتخاب هیئت مدیره وخرج و ورود بعضی‌ازشرکاء آن‌داده شد .

بزرگترین شرکت ثبت شده این ماه‌از لحاظ‌سرمایه شرکت سهامی تولیدی یزدکار با سرمایه بیست میلیون ریال‌وکوچکترین آنهاشرکت قرعه باشرکت محدود با سرمایه یك صدو بیست هزار ریال بود .شرکت های منحل شده‌درماه گذشته بیست شرکت‌بودکه هفت‌شرکت آن‌سهامی‌ونه شرکت بامسئولیت محدود ودوشرکت نسبی ودوشرکت تضامنی‌بوده وبعلت انقضاء مدت‌ویاتصمیم مجمع عمومی ویا انجام ویاعدم انجام مقصود منحل گردید .

درآمد این‌اداره درفروردینماه بابت حق‌الثبت شرکتها و علائم بازرگانی و اختراعات وموسسات و تشکیلات غیر تجارتی و پلمب دفاتر بازرگانی به یك‌میلیون وسیصدو هفتاد وسه هزار وششصد و پنجاه ونه ریال بود.

درقسمت ثبت علائم بازرگانی‌یکصد وشصت ویك‌درخواست ثبت علامت تجارتی و صنعتی ازایران وامریکا و انگلستان و سویس وآلمان و سوئد وفرانسه والجزایر و پرتقال و ژاپن وایتالیا ونروژو چکواسلواکی رسید که‌پس‌از رسیدگی هشتاد علامت مورد تقاضا قبول و ثبت شده وبیست ویك علامت تجارتی ثبت شده‌نیزبعلت‌انقضاء مدت حمایت مجددا تقاضای تجدید ثبت گردید ودو تقاضای تغییر نام صاحب‌علامت شد .

درقسمت ثبت اختراعات سی ودو تقاضا از فرانسه آلمان . امریکا . بلژیك ایتالیا . سویس .چکوسلواکی هلند انگلستان ایرلندایران‌مجارستان رسید که‌باتقاضای رسیده‌از ماههای پیش شانزده اختراع ثبت شد و یك فقره تغییر نام صاحب اختراع انجام گرفته ودواختراع انتقال داده‌شد .

درقسمت ثبت موسسات غیر تجارتی سه موسسه غیر تجارتی بثبت رسید . ودرموسسات سابق چهار تغییر داده شدو پنجاه وهشت اظهارنامه تجارتی ثبت‌وچهار اظهارنامه باطل گردید.

درماه گذشته یکهزار وششصد و پنجاه وهشت جلد دفتر تجارتی متعلق به‌بازرگانان وشرکت‌های بازرگانی حوزه تهران شماره گذاری وپلمب گردید که‌پانصد وهشتاد و پنج جلد دفتر روزنامه وششصد و سی جلد دفتر کل وچهارصد وچهل و سه جلد دفتر دارائی بود .

ایست
فراموش نفرمائید که باید بمقصد رسید
لاستیک بریجستون شما را سالم بمقصد میرساند

فاکوپا
بریجستون
آ ـ ۳۹۱٤

۹ اردیبهشت
دوره جدید مجله سپید و سیاه
با یک میلیون ریال جایزه منتشر میشود
آ ـ ۳۹۲٦ سازمان فاکوپا

آگهی تاسیس شرکت سهامی کارخانه لیلاند ایران

بمنظور واردات ـساختن وسوار کردن‌وتعمیر اتومبیل و کامیون وواردات قطعات یدکی ولوازم آنها ـنمایندگی کارخانجات سازنده در ایران وهمچنین انجام سایر عملیات بازرگانی ـ صنعتی ومالی که مستقیم یا غیر مستقیم بموضوعات‌شرکت‌ارتباط داشته باشد شرکتی بنام شرکت سهامی کارخانه لیلاند ایران که‌سرمایه آن مبلغ‌بیست ویك میلیون ریال تعیین گردیده و به دویست سهم بانام و ده سهم بی نام یکصد هزار ریالی تقسیم و تمام بهاء اسمی آن نقدا پرداخت شده‌و طبق اظهار در تحویل و اختیار مدیران شرکت میباشد از تاریخ بیست و نهم فروردین ماه۱۳۳۹ بمدت نامحدود در تهران خیابان تخت جمشید شماره ۲٤۳ تشکیل گردید و در تاریخ چهارم اردیبهشت ماه ۳۹ در دفتر ثبت شرکتهای داخلی بشماره ۷۲۷۰ به ثبت رسیده . آقای عبدالمهدی کشفی رئیس هیئت مدیره و آقایان محمد باقر موسوی و سرهانری اسپاریر و دونالد گریشام وارتورادموندهوپر اعضاء هیئت مدیره شرکت‌می باشند وحق امضاء با رئیس هیئت مدیره باتفاق آقای ارتورادموند هوپر متفقا خواهد بود .وآقای رونالد الفرد براون برای مدت یکسال بسمت‌بازرس شرکت تعیین شده است .

آ ـ ۳٦۸٥ رئیس اداره ثبت شرکتها و علائم تجارتی و اختراعات ـمهدی‌نراقی

تلفن ۳۱۹۳٤

آگهی تغییر مواد اساسنامه وانتخاب بازرس شرکت در شرکت‌سهامی ایران‌شیمی باسرمایه دومیلیون‌ریال ثبت شده بشماره ٤۸۳۷

طبق نامه مورخه ۳۰ر۱ر۳۹ به پیوست صورتجلسه مجمع عمومی عادی وفوق العاده مورخه ۲۷ر۱ر۳۹ شرکت سهامی ایران شیمی ضمن تغییر مواد ٥ـ ٦ ـ ۷ ـ ۸ ـ ٤۱ و ٤٥ اساسنامه‌کلیه‌سهام شرکت‌به‌بی‌نام‌تبدیل گردید و آقای هرمز فروحی بسمت بازرس شرکت برای مدت یکسال انتخاب گردیدند .

رئیس اداره ثبت شرکتها و علائم تجارتی واختراعات مهدی نراقی

آگهی دعوت

از صاحبان سهام شرکت سهامی مهمانخانه مهرآباد دعوت میشود تادر مجمع عمومی سالیانه که در ساعت ۹صبح روز ۲۱ر۲ر۳۹ (بیست و یکم اردیبهشت ماه) در محل اصلی شرکت تشکیل میگردد حضور بهمرسانند.

دستور جلسه

الف ـ رسیدگی به ترازنامه
ب ـ انتخاب هیئت مدیره
ج ـ انتخاب بازرس .

آ ـ ۳٦۷۳ رئیس هیئت مدیره

برای تهیه وثبت
علائم تجارتی
از آتلیه «گردونه» کمك بخواهید
خیابان پشت شهرداری ساختمان افراشته تلفن ۲۰٤۸٥۱
آ ـ ۳۷۸٤

انتقاد

از: ناصر نجمی

پیاده روها

چندشب پیش باجمعی ازدوستان در یکی از خیابانهای مهم تهران قدم میزدیم‌تا باصطلاح وقتی کشته‌باشیم ، درهمین وقت یکی‌از آشنایان که با خانواده خود از طرف مقابل می‌آمد در حال حرکت شروع بتعارف و اظهار آشنائی نمود واین‌دوست ماکه شش دانگ حواسش متوجه‌مابود غفلتاپایش بچراغ پایه بلندی که‌در جلوی یك مغازه آجیل فروشی قامت راست‌کرده بود اصابت‌نمود وبدنبال آنهاسرش هم بگردن دراز چراغ برخورد کرد که الحمدالله بخیر گذشت و چیزی‌نمانده بود که‌این دوست ما بهای سنگینی‌را برای اظهار ادب ودوستی و آشنائی خود پرداخت کند وبلاشك این بهاهم یاشکستن سرو گردن او بود ویا سرنگون‌شدن‌چراغ‌گذائی‌وخلاصه‌آتش سوزی و حریق درمغازه آجیل فروشی وتوخود حدیث مفصل بخوان ازاین مجمل !

اما آنچه که‌دراینجابنظر مخلص قابل بحث وانتقاد آمد این‌بود که‌اولا در پیاده‌روهای یك شهر ، رهگذری‌که عبور میکندبایداین‌امکان‌واطمینان‌وجود داشته‌باشد که‌پیاده‌رو فقط محل‌عبور ورفت‌وآمد برای اووامثال اوست ولا غیروگراحیانا هم چشمش متوجه رهگذردیگری شد که‌خواست اظهار آشنائی بکند این انتظار راهرگزندارد که‌در جلوی راهش ناگهان بجای آدم یك چراغ گردن دراز ایستاده باشد و پشت سرش هم جعبه‌های گوناگون مملو ازانواع خوراکیهای اشتهاآور صف کشیده باشند!

ویااینکه دراین گوشه و آن‌گوشه پیاده‌رو بابساط خرده‌فروشها و غیره مواجه گردد که‌برای احتراز از لگد شدن آنها ناگزیر شود همچون سرباز درمیدان جنك ازاین حاشیه پیاده‌رو خودرابآن حاشیه دیگر که‌زیر پایش آزاد ومین گذاری نشده‌است !جستو خیز کند ویامجبور به «زیك زاك »زدن باشد تابااین پیشه‌وران لامکان وسیار لطمه وزیانی وارد نشود !

البته مامورین شهرداری تاکنون بارها برای‌جلوگیری ازاین‌گونه‌کسب وکارها کوششهائی بخرج‌داده‌اند ولی بدبختانه بازهم گوشه‌وکنارپیاده‌روهای شهرما دراشغال اینگونه فروشندگان مجهول المکانی است که‌همچون‌کولیها عادت بحرکت وسیرو سلوك دارند!

واما نباید باین پیشه‌وران‌ثابت هم که‌گاه وبیگاه ازحدود ومرزهای خود تجاوز میکنند وتاوسط پیاده‌روها هم پیشرفت‌نموده وراه خلق‌الله وعابرین‌از همه‌جابی‌خبرراباچیدن جعبه‌ها وانواع خوراکیها سد مینمایند اجازه داده‌شود که پیاده‌روها را اینطور مورد بهره‌برداری قرار دهندوکاررابجائی‌برسانند که‌هر رهگذروعابری‌بجای نگاه کردن بمقابل خود ناگزیرگردد بانگرانی و ناراحتی چشم باینطرف و آنطرف‌و حاشیه‌های‌پیاده‌روها بدوزد که‌مبادا به بساط دست‌فروشی ویا جعبه و چراغ مغازه‌ئی که‌تامیان‌پیاده‌روپیشروی‌کرده برخورد واصابت نماید .

وازاین موضوع که‌بگذریم اخیرا بعضی ازپیاده‌روهای شهرماهم مبدل به‌گاراژ و توقف گاهباشده وبطوری اخیرا این‌کار رواج ورونق گرفته که غیراز محل‌هائی که‌البته استعداد و گنجایش توقف چندماشین‌راندارد غالب پیاده‌روها بمصداق وجود شیئی درغیر ماوضع له‌مورد استفاده رانندگان ویا دارندگان ماشین‌های‌سواری قرارگرفته است واین قضیه‌درمقابل‌سینماهابیشتر اتفاق میافتد بطوریکه اینگونه پیاده روها اصلا بندآمده وعابرین ناگزیر میشوند از حاشیه خیابانها عبور کنند واگر درنظر بیاوریم که‌پیاده‌روهای دیگری هم هستند که‌درسطح آنها مصالح ساختمانی و غیره ریخته‌اندتا ساختمانی بنا شود آنوقت بایداین انتظار راداشت که‌بیشتر مردم مجبور شوند مرتبا ازپیاده‌روها بخیابانها واز آنجا به‌پیاده‌روها بیلاق وتشلاق کنند تاازسدها وموانع بیشمار پیاده‌روها بسلامت بگذرند، واین خود یکی‌از علل اصلی تصادفات ماشین‌ها با رهگذران درخیابانهای شلوغ وپراز وسایل نقلیه میشودکه‌بایدهرچه‌زودتر عقلای‌قوم‌چاره‌ئی برای آن بیاندیشند.

ناگفته نگذاریم که مردم هم «نظم خاص پیاده‌رو» را رعایت نمیکنند ویا از چنین نظمی بیخبرند ، معمولا عابرین باید از یك سمت خیابان بگذرند ، یعنی هرکسی باید ازسمت راست خود حرکت‌کندولی غالباعابرین این نکته را رعایت نمیکنند و هرکس از هرسوی پیاده رو آمد و رفت می کند و در نتیجه یك بی‌نظمی در پیاده رو بوجود می‌آید . عده‌ای هم هستند که پیاده رو را با مجلس مهمانی اشتباه میکنندو سر راه مردم مدتها میایستند و بصحبتهای طولانی میپردازند . ..

کفتگوی مردم

مدرك قبولی

آقای محمد حسین سلیمانی مدیر داروخانه فرح‌آباد مینویسد در مهر ماه سال گذشته بدستوروزارت محترم بهداری کمك دارو سازان آبادان در جلسه امتحانات مربوطه شرکت نموده قبول شدند ولی تاکنون‌مدرکی‌نداده‌اند

حفظ حقوق کارگران

از بهبهان آقای‌رضا نقابت مینویسد کارگری هستم ۱۸ ساله تا کلاس شش نیز تحصیل کرده‌ام برای آنکه از قوه بازوی خود نان بخورم در کوره پزخانه کار می کنم حال که قریب دو هفته است‌مریض شده ام کارفرما قبول نمیکند کارگر او هستم و کمك نمیکند مقتضی است وزارت‌کار از حقوق کارگران حمایت کند .

تعطیل کارخانه

چند نفر از کارگران کارخانه نوریس اصفهان می نویسند از ۲۸ اسفند ماه این کارخانه با داشتن ۳۰۰ کارگر تعطیل شده مدیر کارخانه قصد دارد سوابق ما را به ۵۰۰ الی ۶۰۰ تومان خریداری کند و یا در کارخانه ای که چهار کیلو متر خارج شهر می باشد با روزی پنجاه ریال‌کار کنیم از اداره کارتقاضاداریم بشکایت ما رسیدگی کند .

اسناد مالکیت

بانو فاطمه عینالو می نویسد باتفاق دو برادرم سی سال در زمین های‌شاه آباد کرج رعیت بودیم و یك قطعه‌باغ و زمین خریداری داشتیم شبی چندنفر سارق اموالم را بردند که جزو آنها شناسنامه ها و اوراق و مدارك و سند مالکیت بود رونوشت شناسنامه گرفته شده ولی سند مالکیت موکول‌بگواهی بخشدار کن می باشد که تاکنون‌موفق مانده است.

علائم مشخصه تاکسی‌ها

آقای سعید دارابی از تبریز می نویسد تاکسی هادرشب علائم‌مشخصی برای داشتن مسافر یا خالی بودن ندارند و مسافرین ناگزیر برای‌تاکسی ها دست بلند می کنند و کسی که تاکسی را متوقف نمود ناچاربادانستن مسافر خود نیز سوار می شود برای رفع این محظور مقتضی است تاکسی ها با دو چراغ سبز و قرمز مجهز باشند تامسافرین برای‌آنها که چراغ قرمز را روشن کرده اند و مسافردارند دست بلند نکنند .

دود وبوی کارخانه

بانو بتول اسدی وچندنفر دیگر می نویسند چند سالی است که کارخانه های قند ریزی و نخود پزی در بنگاه سلامت مقابل بازار دائر کرده اند که در اثر بو، و دود دائم آن اهالی محل دقیقه ای نمی توانند در اطاقهای خود را برای تجدید هوا باز کنند چندی قبل دستور انتقال کارخانه بسخارج شهر داده شد و مامورین کارخانه ها را مهر نمودند ولی مجددا بکار خود ادامه داده سلامت اهالی در معرض خطر است .

موضوع کامیونهای باربری

اداره امور اجتماعی وزارت گمرکات و انحصارات در خصوص اظهارات رئیس سندیکای کامیونداران‌مندرج در شماره مورخ ۲۴ فروردینماه در مورد حراج‌پانصد دستگاه کامیون به بهای هریك‌سی هزار تومان اشعار میدارد : کامیون هائیکه در دوساله اخیر فروخته‌شده عموما فرسوده و مستعمل وازنوع مدل ۵۴و۵۳ بوده که پس ازسالها کار و استهلاك قیمت و بهره برداری کامل از آنها باموافقت اداره کل اموال دولتی فروخته شده است و دویست دستگاه کامیون‌مرسدس‌بنز ترایلردار که در سال ۳۷ خریداری شده بود کاملا موجود و باوضع مرتب از آنها بهره برداری میشود ضمنا اظهارات رئیس سندیکا درمورد هزینه تمام شده ،در هرکیلومتربرای هرتن بار باهزینه واقعی مغایرت‌داشته وهزینه مزبور خیلی کمتر از سه ریال میباشد .

انسداد معبر

اعضای انجمن محلی عقاب می‌نویسند در جنوب یخچال سید ابوالحسن درخیابان شهبازخیابانی است بطول ۱۵۰ متر و عرض تقریبی ۱۸ متر که بنام ایزدی معروف شده لوله آب وتیر چراغ برق در آن نصب است و چندین مغازه و خانه در آن احداث گردیده و محل عبورساکنین محل میباشد با اینوصف شخصی به تحصیل پروانه ساختمان موفق شده ودر صدد دیوار کشی وانسداد معبر عام میباشد مقتضی است از سد معبر جلوگیری وپروانه مزبور باطل گردد.

رفع علت

مقاله مبسوطی بامضای «مادر»بدفتر روزنامه رسیده در مورد خطر حوض برای اطفال یادآور میشود که غالبا این پیش آمد را به غفلت مادرنسبت میدهند در صورتیکه غفلت امری طبیعی است باید از علت که در اختیار افراد بشر میباشد جلوگیری کردوبا پرکردن این‌گودالهای مرك جان‌جگر‌گوشگان را محفوظ داشت‌ولو آنکه مادر همیشه از حال طفل خود غافل باشد .

آماری ازصادرات

درنه ماهه اول سال ۱۹۵۹ صادرات آهن از سوئد بخارج بالغ برع ر۱۱ میلیون تن‌بوده‌است .

* ایطالیا درسال تقریبا ۶ر۶ میلیون تن فولاد تولید میکند.

* درایتالیا ۴۸ درصد ازکارگران درصنایع و۴۷ درصد در زراعت‌مشغول کارند .

* آلمان‌که‌بعداز جنك کشتیهای خودراازدست داده‌بود امروز ۱۴۰۰ عدد کشتی تجارتی دریائی دارد که‌متجاوز از چهارمیلیون تن حجم دارند .

* صادرات ترکیه درسال ۱۹۵۹ بالغ بر ۹۹۴ میلیون لیره ترك بوده وواردات آن‌بالغ بر ۱۲۳۹ میلیون‌لیره ترك .

* صادرات ترکیه درسال ۱۹۵۹ بالغ بر ۹۹۴میلیون لیره ترك بوده‌و واردات آن بالغ بر ۱۴۳۹ میلیون لیره ترك

این آمار خواندنی است

استخراج وفروش‌ذغالسنك درآلمان غربی درسال ۱۹۵۹بالغ بر ۹۵ میلیون تن بوده‌است.

* طبق آماری که‌درسال ۱۹۵۹ تهیه شده‌ترکیه ۴۱۸۹۶ عدد تراکتور داشته‌که از هفتاد کارخانه مختلف خریداری شده‌است ۸۱۵۰ عدد از کارخانه فرگوزن و بقیه ازجاهای دیگر .

* حمل ونقل ازبنادر آلمان در سال ۱۹۵۹ بالغ بر ۶۳ میلیون‌تن‌بوده است .

* تولید اتومبیل درفرانسه در سال ۱۹۵۹ بالغ بریك میلیون و سیصد هزار عدد بوده‌است‌ازاین مقدار پانصد هزار عدد بخارجه صادر شده است .

داور جوان

هفته گذشته یك دختر۱۶ ساله ازاتالی اسرائیل بسمت داور فوتبال انتخاب گردید . در آزمایشی که‌انجام شد دوشیزه مزبور توانست بکلیه سئوالات جواب صحیح بدهد ونمرات اواز تمام‌کسانی که‌در آزمایش‌شرکت کرده بودند بیشتر بود . پدر این دختر نیز سالهااست سمت داوری فوتبال راداردو واکنون اوجوانترین و نخستین زنی‌است‌که دراسرائیل‌بسمت داور انتخاب گردیده است .

از اینجا و آنجا

فرودگاه رم

فرودگاه مرکزی‌شهررم ازبزرگترین وشلوغ ترین فرودگاه های‌جهان‌بشمار میرود . طبق آمارمنتشره دریکماهه فوریه ۱۹۶۰ متجاوز از ۴۴۷۸پرواز درآن فرودگاه انجام گرفته است وبا این ترتیب درساعات پرفعالیت روز هردویاسه دقیقه یك هواپیما پرواز کرده یابزمین نشسته است .

لباس نظامی زنها

ارتش امریکا اعلام کرد که زنان عضو نیروی هوائی ارتش امریکا از حیث مخارج لباس بودجه سنگینی را برای دولت بوجود آورده‌اند . بطور متوسط مخارج لباس در نیروی‌هوائی برای یکنفر مرد ۱۸۲ دلار درصورتیکه برای یکنفر زن این لباس ۲۷۵ دلار تمام میشود .

بدنیست بدانید

درترکیه بیشترزنها کار میکنند تامردها درعیت بیشتروقت‌خودرادرقهوه خانه‌هابسرمیبردودرعوض‌زنش کارمیکند

***

جاده‌ایکه از ساحل‌مدیترانه‌آفریقا برای حمل وسایل جهت استخراج نفت از طرف فرانسه ساخته شده مخارج آن‌تابحال بالغ بر۱ر۸ میلیارد مارك شده‌است .

***

درآلمان غربی صدو هشتاد هزارتن شوگولاد درسال ۱۹۵۹ تهیه وبمصرف رسیده‌است یعنی تقریبا درحدود یك میلیارد مارك .

آ-۳۹۲۲ سازمان‌فاکوپا

تقویت مو
مانع ریزش‌مو
ضد شوره
تلفن ۵۰۵۹۶
شامپو کارمن
PEARL PRODUCTS

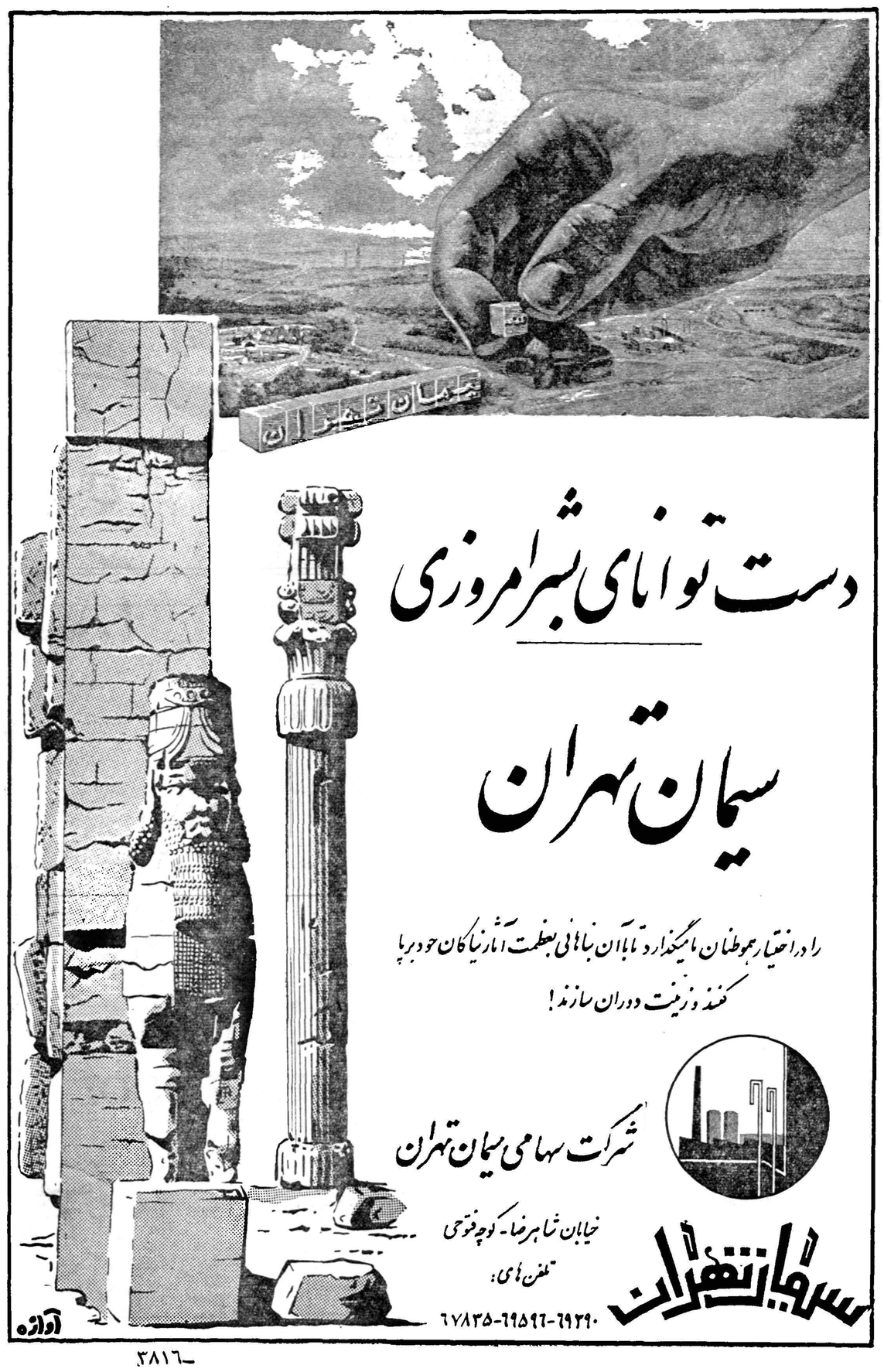

جدول شماره ۱۵۰۰

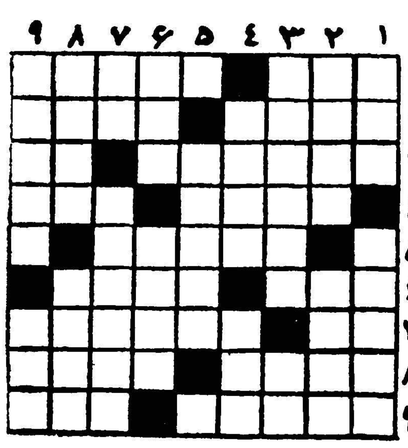

افقی : ۱ـ کینه ـ یار شاعر در شب زنده داری ۲ـ همه ادعا می کنند که رنك کرده اش مال دیگری است ـ از مدرسه های معروف وقدیمی تهران ۳ـ از افراد نیمه مشهورخانواده مرکبات ـ اگر سر داشت تم پس نمی داد ۴ـ حاکمان‌درزمان معزولی چون او می شوند ـ ملخ می زند ۵ـ حالا دیگر با اتوموبیل هم داخلش می شوند ۶ـ از گاز های هوا ـ نیمه باری و نیمه سواری ۷ـ حرف نفی ـ برای زدنش باید جای دست‌و پا را عوض کرد! ۸ـ از معروفترین نقاشان فرنگی که آثار زیبائی از مناظر ومردم هاوائی دارد ـ از اسباب‌نجاری ۹ـ فرمان ـ از اشکال هندسی که عظیم‌ترین‌نوع آن نیز قرنها پیش بدست بشر ساخته شده است .

عمودی : ۱ـ گفته اند که‌از مشقت آن جز بمرك نتوان رست ـ اصطلاح خودمانی پیك نیکی ۲ـ سابقا شرکت عریض و طویلی داشت اما حالا درهر بزازی فراوان است ـ بازر می نشیند که زیباتر شود ۳ـ مو بر آن می کشند ـ معجون آب و خاك ۴ـ باهمه گرانی باز پا بر سرش می گذارید ومی گذرید ـ فرزند ۵ـ تهی دست ۶ـ از بازیها ـ آهنگساز آلمانی که سنفنی های پر طویل و تفصیلی دارد ۷ـ خانمها بیشتر می زنند ـ هم به بوسه می چسبد هم به کشیده! ۸ـ از پیغمبران ـ در نتیجه تخلیه الکتریکی جو بوجود می آید ۹ـ شاعر خواسته بسوی کشور آن سفر گیرد ـ اساس شرکت سهامی .

حل جدول شماره ۱۴۹۹

افقی : ۱ـ ترش ـ سیسلی ۲ـ پیك نیك ـ سور ۳ـ ریم‌ـ دست ۴ـ لب ـ یکی ۵ـ جانی ـ نگاه ۶ـ یار ـ سمل ۷ـ گهر ـ اتن ۸ـ یو ـ جین گوز ۹ـ یاسمین ـ یال .

عمودی : ۱ـ تپه ـ جن‌گیر ۲ـ ری ـ لا ـ هوا ۳ـ شکرپنیر ۴ـ نی ـ یا ـ جی ۵ ـ سیمی ـ راین ۶ ـ یك ـ کن ـ تن ۷ـ دیك سنگی ۸ـ لوس ـ ال ـ وا ۹ـ یرتمه ـ غزل .

چنانچه احتیاج بپزشك متخصص اطفال دارید
تلفن شماره ۳۱۷۰۳ شمارا راهنمائی میکند
۳۸۵۶ـ

قرص مخمر آبجو یستامین را از داروئی بهنام خیابان ناصر
خسرو تلفن ۵۲۵۳۶ ابتیاع فرمائید. آ-۳۸۲۴

عریضه سر گشاده

ریاست محترم ژاندارمری کل کشور

محترما به عرض می رساند ما رعایای قریه داود آباد اراك دبه ـ نمایندگی علی اکبر و رجبعلی اهل وساکن داود آباد اراك نظر باینکه در قریه مزبور چند نفر اشخاص متنفذ که سر دسته آنها باقر فرزند ابراهیم داود آبادی می‌باشد بعناوین مختلف اسباب اذیت و آزار ما رعیت های بیچاره را فراهم می نمایند ..

این عده عبارتند از : قنبر داود آبادی ـ سالار ـ حاج آقا محمد ـ ولی اله ـ سیف‌اله ـ ابوطالب ـ عباس سلطانعلی ـ عزیزاله ابول ـ حاج محمد میرزا و میرزا آقا و حاج محمد میرزا ـعلی اکبر فرزند فرج‌ـ غلام شوکت ـ حاج طوقان ـ مشهدی آقارضا ـنعمت کربلائی ذبیح غلامرضا زین العابدین ـ حسین آقا ذبیح اله .

که بانواع واقسام اخاذی گاو و گوسفند مارا غارت نموده و زندگانی را برای ما سخت و ناگوار ساخته بطوریکه درب‌حمام‌عمومی رابروی زن و بچه‌ما بسته و حتی بمسجدهم مارا راه‌نمیدهند و حتی‌شخصی بنام محمد رضا که‌از پاعاجز است ونمی تواند فرار نماید با قداره(اسلحه سرد) دست او را قطع و سر او را شکسته‌اند که اکنون در بیمارستان اراك بستری است و این افراد همچنان اطراف منزل ما در گردش هستند ودر صدد ضرر مالی و جانی بوده و نیز آب زراعت مارا گرفته‌اند .

اینك که برای شکایت به تهران آمدیم استمدعای عاجزانه داریم که‌بدین وسیله ازطرف مقامات ژاندارمری دستور موکدی برای رسیدگی شکایت ما صادر شود

آ-۳۷۱۳ باتقدیم احترامات رجبعلی ـ علی اکبر داودی

تلگراف از کردستان

معرفی کاندید نمایندگی

آقای علم رهبر معظم حزب‌مردم ـ کپیه اطلاعات

کاندید فرمودن جناب آقای محمد حسن‌خان آصف وزیر برای نمایندگی حوزه کردستان از طرف حزب مردم باعث خوشوقتی وامیدواری است چه آقای آصف وزیری از خانواده محترم ومردمان نیك کردستان می باشد از خداوند متعال توفیق اورا در خدمت بشاه وملك وملت خواستاریم .

علی محمد مغازه‌ای ـ صادق صافی ـ حبیب‌اله‌لاهورپور ـ نبی‌سلطانپور ـ حسین سعادتمند ـ ابراهیم معروفی ـ محمد ور دی ـ حیدر قصیری ـ اسمعیل قادری ـ اسمعیل معروفی ـ فریدون حشمتی ـ محمد صدیقی ـ کار آگاهی ـ سیف اله رحمانی ـ عطا اله‌طبری ـ امیرسان‌احمدی ـ جمال فدوی ـ سید محمد خوشحالی ـ حانکه نبسانی ـ محمود زندی ـ جلال بیجارچی ـ شهبازی ـ محمد بدخشانی .

* * *

خدمت جناب آقای علم رهبر محبوب حزب مردم رونوشت‌اطلاعات

نظر بمراتب شایستگی و صلاحیت جناب آقای محمد حسن آصف وزیری عضو حزب مردم برای نمایندگی مجلس شورایملی از روی کمال علاقمندی و تمایل ایشان را به عنوان کاندیدای دوره بیستم معرفی با بر خور داری از حمایت وپشتیبانی حزب مردم توفیق ایشان را دراین امر ملی خواستاریم .

شیخ احمد غیاثی . شیخ علاالدین غیاثی ـ الحاج شیخ عبداله شهبازی ـ شیخ محمد غیاثی آ-۳۵۰۷

پیشرفت های اقتصادی وفکری مصر

*** دولت اصول اقتصاد ارشادی را بموقع اجرا گذاشته ومصر درحال توسعه سریع اقتصادی‌است**

*** اکثریت مردم مصر ازرژیم عبدالناصر وثبات اوضاع کشور راضی هستند**

The Economist

مقالات وگزارشهای خارجی

جمال عبدالناصر رئیس‌جمهوری متحد عربی در محیط خاك آلود از پاکستان وارد قاهره شد . گروه انبوهی از مردم وفادار وی بانظم‌تمام به رهبر خود خوشامد گفته و در مسیر وی ابراز احساسات کردند با وجود آنکه این مردم خود را برای دو عید بزرك «پاك» و «شم ـ النسیم» آماده می ساختند (و باید دانست که این دو عید مردم مصر راچند روز از کار باز میدارد وهمه جا تعطیل میشود) در استقبال‌قصور نکرده بودند .

رئیس جمهوری با نشاط جوانی و هیجان تمام و بدون نشان دادن خستگی وارد پایتخت خود شد . حال آنکه تحمل چنین سفر خسته کننده ای برای معدودی از روسای جمهوری در جهان ممکن است . بنظر می رسید که‌پیمودن سی‌هزار میل دشت و کوهستان ، از دشت های گرم مدرس تا کوهستانهای سردسیر پیشاور ، لااقل درلحظه‌ای که میرفت برای ملت خود پیام‌سفر را بیان کند ، در نظر وی مسئله مهمی نبوده است

وی مستقیما ، از هواپیما که پیاده شد ، با یك اتومبیل روباز از میان توده‌های مردم‌واززیر طاقهای‌نصرت گذشت ودر پایان مسیر خطابه‌خود را ایراد کرد و یکساعت‌و نیم بدون خستگی وقت وی صرف اینکار ها شد .

اما میتوان گفت پیام وی چندان جنبه سیاسی نداشت .

عدم‌توجه به‌سیاست

بقول یکی از روزنامه نگاران برجسته مصری ، سیاست در اقلیم جنوبی جمهوری متحد عرب ، یعنی در مصر ،مرده است . البته ستون های سیاسی روزنامه ها وخطابه های سیاسی فراوان است ، اما میان مردم معمولی نه علاقه‌ای بخواندن و شنیدن مسائل سیاسی مشاهده میشود و نه در این باره‌بحثی صورت می گیرد (زیرا توده مطمئن است که رئیس جمهوری محافظ منافع اوست و احتیاجی به توجه درمسائل سیاسی حس نمی کند) .

چون واقعه غیر منتظره روی‌نمی دهد مصریها به ثبات وضع خود اطمینان دارند .

این وضع روحی‌در تجدیدساختمان مصر از لحاظ جمال عبدالناصر اهمیت زیادی دارد .

حوادث زیادی در این کشور روی داده یا در حال روی دادن است یك مسافر انگلیسی که دوباره به مصر می‌آید ، اگر وقتش در کار معینی صرف نشودیاصحبت دوستان قدیم مشغولش نسازد ، فورا متوجه تغییرات زیاد جامعه مصری می گردد ـ خواه از لحاظ کارخانه‌های جدید و خواه از لحاظ پلها و هتلهای تازه

آمار و ارقام

آمار گران تربیت شده با نمودار ها و ارقام پرزرق و برق و برجسته ترقیاتی را که در زمینه تولید پارچه و فلز ، کود شیمیائی و توسعه اراضی زیر کشت بعمل آمده نشان میدهند اقتصادیون‌نیز این ارقام و نمودار ها را بررسی‌و حك و اصلاح میکنند و آنچه را صلاح باشد انتشار میدهند وبنظر مردم میرسانند . اما مسلما افکار عمومی تا حد محدودی از دیدن ارقام و مقادیر خوشنود میشود وجود جمال عبدالناصر لازم است تا بمردم الهام ببخشد و آنهارا گرم نگاهدارد . لبخندو خطابه وی بیشتر از رقم مثلا ٤ در صد افزایش پارچه (هرچند که رقم بسیارمهمی است) برای جلب اعتماد مردم ضروری است واهمیت دارد .

روش الهام بخش وی‌مانند وعاظ انقلابی نیست .وی سالهاست عقاید والهامات خودرا درسر مردم فرو میکند و به‌آنها میگوید مصر باید به‌دنیای عصر حاضر برسد . جالب است که فورا پیامهای ناصرموثر میافتند درمیان ملت دهان به‌دهان میگردد . نفوذ کلام ناصر سبب شده که درهمه گوشه‌های کشور جوانان لنگهای بومی وپیراهنهای بلندرارها کرده پیراهن و شلوار های اروپائی بپوشند . بزودی کلاههای مخصوص مصری مانند کلاههای خاص زمان‌ملکه‌ویکتوریا قدیمی وکهنه محسوب خواهدشد. گرچه اینها موارد کوچکی است ولی انعکاس تغییر وتحرکی است که در مصر امروزی وجود دارد . باید گفت که مصر یك عصرجهش فکری و اقتصادی درپیش دارد .

اقتصاد ارشادی

دخالت روز افزون دولت در امور اقتصادی کمتر ناشی از تمایل مقامات جمهوری متحدعرب‌به‌تمرکز امور بوده بیشتر نشانهٔ احتیاجات واقعی این سرزمین است که در حال توسعهٔ سریع اقتصادی است. راست است که اکنون اشخاص تازه‌ای در صحنه اقتصاد مصرپیدا شده‌اند، اما مردم مصر وجود آنها را برای گشایش اقتصادی ضروری میدانند .

دربازگشت ناصر از سفر هندوستان و پاکستان ،گرچه گروه زیادی را باکامیون از دهستان های اطراف به‌مسیروی آورده بودند اما عموم مصریها از دیدار رئیس جمهوری خود ابراز خوشنودی میکردند زیرا از نظر مصریها هیچ چیزبه‌اندازه وجود ناصر در میان آنها اهمیت ندارد .

آشکار است که وی چنان‌تمایل مصر را به‌تحول دوام‌داده که‌منقدین رژیم نیز نمیتوانند آن را انکار کنند. حال همه میخواهند درسایه نظام موجود ترقیات کشور راعملی سازند .شاید گروهی از کندی پیشرفت نگران باشند و نارضایتی خودرا بیان کنند .اما از قیافه‌اکثر مردم رضایتشان از حکومت‌انقلابی ناصر ،واینکه بتدریج اوضاع را ثبات بخشیده ، آشکار است .

باید گفت که بیانات ناصر در پیام بازگشت شبیه موعظه های گاندی بود که میتوانست میلیونها تن رابه‌هیجان درآورد .

اکونومیست

هوشنك مؤید ـ خبرنگار اطلاعات در وین

آیا باگرفتن حق پارکینك مسئله پارکینك حل‌میگردد؟

مسئله احتیاج وکمی محل پارك دراطریش چگونه حل میگردد. مقایسه چند قانون رانندگی دراطریش وایران

خبرنگاران اطلاعات در خارجه گزارش میدهند

دراین موقع که‌موضوع پرداخت حق‌پارکینك در تهران مطرح است و عده‌ای مخالف وعده‌ای موافق دارد و اغلب روزنامه هاراجع‌باین موضوع بحث مینمایند خبرنگار اطلاعات با متخصص امور راهنمائی ورانندگی در اطریش که‌در حل این نوع مسائل زبردستی کامل نشان داده است مصاحبه‌ای‌نمود واطلاعاتی ازطرزقوانین راهنمائی ورانندگی دراطریش بدست آورده ودرزیر بنظرخوانندگان‌میرساند:

منطقه آبی

خبرنگارما مینویسد : اولین‌سئوال من راجع‌باجرای قانون جدیدو گرفتن حق‌پارکینك بمبلغ ٥تا ١٠ ریال‌در ایران بود ، وی‌گفت همانطورکه خود شمامی‌بینید دراطریش این قانون‌هنوز اجرا نگردیده است اما دربعضی از ممالك اروپا مانند آلمان و سویس آنرا عمل مینمایند . مثلادرسویس برای هرساعت ٢٠سنت (درحدود ٤ ریال) باید پرداخت . امامااین قانون رااجرا ننمودیم بلکه قانون منطقه‌آبی را که‌دربعضی ازکشور های اروپااجرا میگردد وتابحال نتایج بسیار خوبی داده‌است عمل میکنیم بدین ترتیب خیابانهائی که‌پرآمدورفت هستند ودر آنها پیداکردن محلی برای پارك‌کردن مشکل است منطقه‌آبی نامیده شده‌اند ودراین مناطق هیچ‌اتومبیلی بیش‌از یکساعت حق پارك کردن ندارد .

ضرر گرفتن حق پارکینك :

درحالیکه اگر قانون‌گرفتن حق‌پارکینك اجراء گردد وکسی پول داشته باشد باپرداخت پول میتواند ساعتها دریك محل پارك‌نماید و بدین ترتیب کوچکترین کمکی بحل مسئله پارك کردن ویاپیدا کردن محل پارك برای اتومبیل های دیگر نشده فقط‌رانندگان تااندازه‌ای پول ازدست‌میدهند ومراکز مسئول تااندازه‌ای پول بدست‌می‌آورند حال آنکه مقصود ازاین کار درآوردن پول نبوده بلکه حل کردن مسئله پارکینك بوده است .

سئوال شدچگونه میتوان درمناطق آبی‌این‌قانون راعمل نمودوآن‌را کنترل کرد ؟وی جواب داد :

ماساعتهای مقوائی درست نموده‌ایم که‌در یکطرف آن‌مناطق‌آبی در روی نقشه‌ای نشان داده شده‌است وطرف دیگرآن مانند یك ساعت شامل اعداد یك‌تا ٢٤می‌باشدو روی‌این صفحه دوعقربه قراردارد یکی برنك سیاه و دیگری برنك قرمزوآنرا مجانا دراختیار هر راننده‌ای که‌بخواهد میگذاریم . (البته میتوان آن‌راهم بهمان قیمتی‌که تمام شده است فروخت) رانندگان موظفند بمجرد توقف اتومبیل در منطقه آبی‌عقربه سیاه رابرروی ساعتی که‌پارك نموده‌اندبگذارند عقربه قرمز که‌به عقربه‌سیاه متصل است خودبخود ساعتی راکه‌باید ماشین ازآن محل خارج‌شودنشان‌میدهد.مثلااگراتومبیلی ساعت ٩درمحلی پارك نماید وراننده عقربه سیاه‌راروی عدد ٩قرار دهد عقربه قرمز ساعت ١٠رانشان میدهد وباید راننده ساعت ١٠ماشین را از آن محل دورنماید . رانندگان‌موظف‌اند ساعت مقوائی مزبوررا درپشت شیشه اتومبیل قرار دهند . این قانون از ساعت ٨صبح تاساعت ٦بعداز ظهر که‌رفت‌وآمد اتومبیل هابخصوص‌زیاد است دروین اجراء میگردد . درهر خیابان پلیس نگهبان ویاراهنمائی‌آن خیابان مامور اجراءاین‌قانون است . بدین‌ترتیب که‌گاه‌بگاه ساعت توقف اتومبیلی رایادداشت می‌نماید و در ساعتی که‌راننده باید اتومبیل راازآن محل دور نموده باشد بطرف اتومبیل مربوطه میرود ودرصورتیکه او آن محل‌راهنوزترك نکرده‌باشد جریمه‌ای که‌مقررشده است وباید تقریبا زیاد باشد برای اومی‌نویسد .البته هیچ راننده‌ای حق‌ندارد که‌عقربه سیاه‌را درروی ساعتی غیراز ساعت پارك‌شده قراردهدویا پس‌از تمام‌شدن یکساعت عقربه ساعت مقوائی رادر یکساعت دیگر قراردهد وبدین ترتیب یکساعت دیگر نیز پارك نماید . بلکه بدون استثناء باید پیش‌از خاتمه‌مدت‌مقرره محل مربوطه را ترك نمود .

برای اونحوه اخذ جریمه را در تهران شرح‌دادم وسپس پرسیدم. آیا ممکن‌است‌شما برای‌خوانندگان روزنامه اطلاعاتی از طرز گرفتن جریمه از رانندگان متخلف در اطریش بمن بدهید.

ـاین طرزی که‌اکنون درایران موجود است‌شاید برای‌اجرا چندان مناسب نباشد زیرا اولا ممکن‌است همانطور که گفتید راننده یك افسر ارتشی‌باشد وپلیس مربوطه از لحاظ احترام به مافوق نتواند تصدیق اورا بگیرد یااورا روانه دادگاه نماید ثانیاممکن است‌راننده سعی نماید حتی‌المقدور از چهارراه های مربوطه نگذرد ثالثا اغلب پلیس‌ها تابخواهند نمره مربوطه را بانمره‌ای که‌دردفتر یادداشت شده است مقایسه نمایند اتومبیل‌متخلف مسافت زیادی از آنجا دور شده‌و ممکن است نتوانند باو دسترسی پیدا نمایند رابعا برای اجرای این کار عده زیادی پلیس‌باید وقت‌خود رادرسر چهارراهها بگذرانند در حالیکه ممکن است ازآنها درموارد دیگری استفاده نمود. شایدبهترین طریق همان باشد که اکنون در اطریش ودر اغلب کشورهای‌اروپائی رایج است. هرصاحب اتومبیلی موظف است آدرس دقیق وصحیح خودرا دراختیار اداره راهنمائی و رانندگی بگذارد ودر صورتی که آدرس اوعوض شد ظرف ٢٤ ساعت باید آدرس جدید خودرا به‌اطلاع پلیس برساند. بعلاوه آدرس هر راننده درتصدیق اونوشته میشود. چنانچه راننده‌ای مرتکب خطائی شد هرپلیسی خواه پلیس راهنمائی ورانندگی خواه پلیس معمولی‌موظف است‌اگر اتومبیلی ایستاده است ورقه‌ای برروی شیشه جلوی ماشین بگذارد وخلاف او وساعت و محل خلاف‌رانیز درآن بنویسد واز آن یك نسخه هم خودش همراه داشته باشد واگر اتومبیلی درحال‌حرکت باشد نمره وخلاف اورا یادداشت نماید وخلاف مربوطه‌را به دادگاه راهنمائی ورانندگی بفرستد.

دادگاه برحسب خلاف جریمه‌ای تعیین می‌نماید ودرنامه‌ای که به صاحب اتومبیل نوشته خواهد شد مبلغ جریمه باطلاع اوخواهد رسید واوموظف است ظرف ٢٤ ساعت جریمه تعیین شده رابپردازد و چنانچه‌دراین مدت جریمه پرداخته نشد جریمه تا٣برابر خواهد شد و نامه دیگری بامبلغ جریمه دوم‌برای اوفرستاده خواهد شد وچنانچه باز هم جریمه‌راظرف ٢٤ساعت‌نپرداخت بعموم مراکز مسئول اداره راهنمائی ورانندگی حکم توقیف اتومبیل مربوطه داده خواهد شد ومراجع مربوطه موظفند به مجرد دیدن اتومبیل آن راتوقیف نموده‌وراننده راتحویل دادگاه بدهند.

آنطورکه تجربه نشان داده‌است اغلب متخلفین‌بلافاصله پس‌ازدریافت نامه اول جریمه راخواهند پرداخت وحاضرنخواهند بود جریمه‌بیشتری شامل حالشان بشود. بدین ترتیب ملاحظه می کنید که اداره راهنمائی ورانندگی بهیچوجه احتیاجی ندارد پلیسی رادرسر چهارراهی قراردهد. اداره راهنمائی ورانندگی هرلحظه که‌بخواهد بادردست داشتن آدرس صاحب ماشین میتواندباو دسترسی داشته باشد .

موضوع دیگری که در سفر اخیرم بایران جلب‌توجهم را نمود موضوع چراغ اتومبیلها در شب است. تقریبا ٧٠درصد اتومبیل‌ها درشب چه‌درتهران وچه‌در جاده تهران ـشمیران نورچراغ‌هارا بالا میاندازند وبدین وسیله مسافت دیدرا برای رانندگان دیگر بخصوص اگر بارندگی نیز باشد بی‌نهایت کم میکنند بدین ترتیب رانندگی درشب‌هابمراتب مشکل‌تر وخطر تصادف بمراتب بیشتر می‌گردد. بدین جهت از متخصص راهنمائی ورانندگی خواهش‌کردم که‌اطلاعاتی نیز از طرز رانندگی‌در شب که دراطریش اجراء میگردددر اختیارم بگذارد.

ـبطور کلی درشهرها وقصبات راندن اتومبیل باچراغهای بالامطلقا ممنوع وقابل‌جریمه است.رانندگان باید یاچراغهای کوچك را روشن کنند ویاباچراغ‌های بزرك ولی در صورتیکه آنهارا پائین انداخته باشند رانندگی نمایند.

آجر اطلس

دفتر کارخانجات آجر فشاری اطلس از خیابان فردوسی وپشت‌بانك‌بازرگانی به‌اول خیابان سعدی پلاك ٧٧٤ شرکت اطلس انتقال یافته برای دریافت سفارشات آماده است .

تلفن دفتر ٣٤٤٠١ ـ ٣٩١٥٠

تلفن کارخانه ٩٢٨٣٢

١ـ٥ آـ٢٧٣٩

٩ اردیبهشت

دوره جدید مجله سپید و سیاه

بایک میلیون ریال جایزه منتشر میشود

ـ٣٩٢٤ سازمان‌فاکوپا

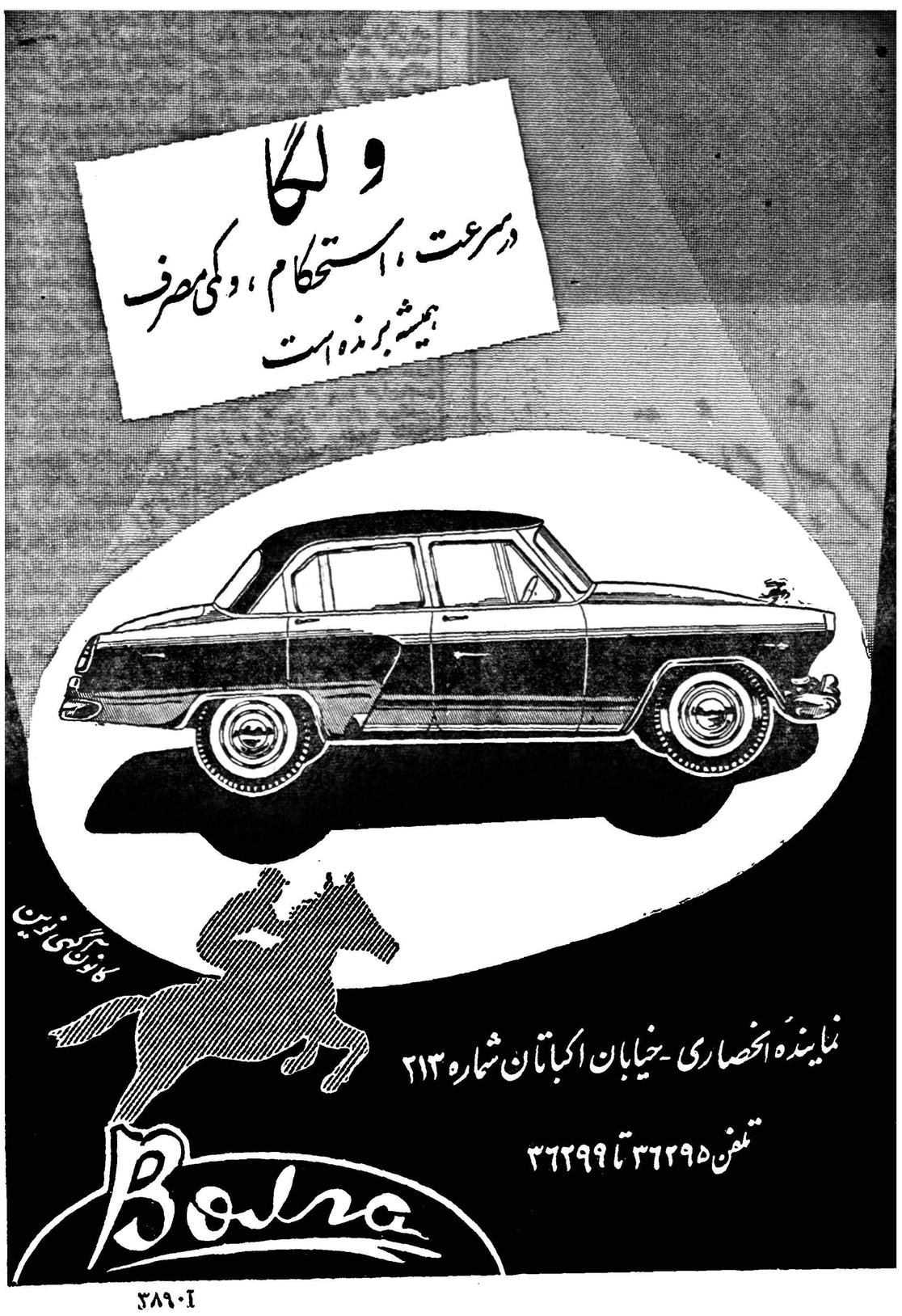
ولگا
در سرعت ، استحکام ، و کمی مصرف
همیشه برنده است
کانون آگهی نوین
نماینده انحصاری ـ خیابان اکباتان شماره ٢١٣
تلفن ٣٦٢٩٥ تا ٣٦٢٩٩
Bolra

حرف حساب یکیست !
RCA
یخچال
ار.ث.آ
یخچال
ار.ث.آ
RCA
WHIRLPOOL
محکم ، راحت ، شیک ، مطمئن ، جادار
نماینده انحصاری ، شرکت سهامی فیروز ـ خیابان سعدی
کانون آگهی زیبا

٣٨٩٠آ ٣٧٧٤ـآ

مشکل عبور و مرور را چگونه حل کنیم

نوشته : ع . امیرانی مدیر مجله خواندنیها
آخرین قسمت

رابطه پلیس و راننده

باید مثل رابطه معلم وشاگرد باشد

کار تبعیض واستثناء درروانندگی وعبورومرور بجائی کشیده که تقریبا دارد بصورت قانون ومقررات‌درمیآید

از علل تراکم عبور و مرور در تهران یکی هم کمی وسائط‌نقلیه عمومی و در نتیجه زیادی وسائط نقلیه شخصی و خصوصی است .

برای درك اهمیت این موضوع کافی است ساعتی از روز رابمنظره رفت وآمد وسائط نقلیه دریکی‌از خیابانهای شهر توجه فرمائیددراین ساعت ملاحظه خواهید فرمود برای عبور هر یکصد نفر بطورمتوسط قریب چهل تا ۵۰ اتومبیل‌شخصی در حال حرکت است که اگر حجم آنها را با حریم حرکتی آنها در نظر بگیریم قریب یکهزار مترطول خیابان را اشغال میکند،درصورتیکه اگر اتوبوس راحت‌ومنظم و تمیز داشته باشیم برای حمل و نقل این عده فقط دو یاسه اتوبوس کفایت میکند .

اگر وسائط نقلیه عمومی همه‌جا بقدر لزوم در دسترس باشدهرگز مغازه دار خیابانی یا تاجر بازاری یاکارمند اداری بخاطر یکباراباب‌و ذهاب صبح و عصر مقداری از سرمایه اش رابصورت اتومبیل در گوشه خیابان نمیخواباند که هر عابر بیکار و رهگذر بیعاری‌با خط کشیدن بروی آن و یاکندن و شکستن آنتن بغض و عناد وبدلی راکه از محیط دیگران دارندسرآن خالی کند .

یکی از علل زیادی وسائط نقلیه خصوصی این است‌درایران‌متاسفانه مردم شخصا برای کار نمیخواهند بلکه آنرا وسیله ای برای تکمیل تشخص و تفرعن و فراهم کردن اسباب بزرگی دانسته و در بعضی موارد هم برای پز دادن باین وآن وبرخ دیگران کشیدن و احیانا راحت طلبی بکار میبرند تا جائیکه ازرئیس مجلس و همین آقای نخست وزیر کرایه نشین گرفته‌تا خود من وسایرین پیوسته ناچاریم و یا می خواهیم کادیلاك زیر پاداشته باشیم تنها بعضی از جیب شخصی و بعضی از خزانه دولت‌با دادن همه گونه مالیات و عوارض‌و سود بازرگانی وبعضی بدون‌پرداخت هیچیك از اینها و با این تفاوت‌که من وسایرین هر چند سال بجند سال ممکن است مدل آنرا عوض کنیم و آنها هر سال ـ اگر زباغ رعیت تنها ملك یك سیب میخورد عیبی نداشت عیب کار اینجاست‌که غلامان درخت را از بیخ درمی‌آورند ازشهریور ۱۳۲۰ تاکنون ۲۰سال است در حدود ۲۰ کابینه عوض شده و هر کابینه ۲۰ وزیر ومعاون ومدیر کل داشته اگر هر کدام ازآنها سالی یکبار مدل اتومبیل خود را عوض کرده‌باشند درست رقم ۲۰×۲۰×۲۰ یعنی هشتهزار اتومبیل بکر تنها بوسیله آقایان وزیران بصورت دست دوم بخیابان های شهر و مردم تحویل داده شده است .

این حساب ممکن است صد در صد درست نباشد ولی حتی اگریك در صد هم درست باشد کافی است ویکی از علل اینکه چرا ماشین‌های گران قیمت در دست دوم به نصف قیمت میرسد همین است و لاغیره .

اخلاق عمومی مردم و طرز رفتار مامورین خاصه عصبانیت و نبعیضی که طرفین (رانندگان و پلیس) در برخورد هاحتی خلاف های جزئی از خودنشان میدهند نیز در اخلال‌کار عبور و مرور موثر میباشد .

پلیس و رانندگان باید دارای روابطی شبیه برابطه معلم وشاگرد باشند همانطوریکه اگر شاگرد خطائی کرد و یا اشتباه نمود معلم‌با مهربانی توام با ادب و نزاکت‌باو تذکر داده راه صحیح را نشان‌می‌دهد پلیس راهنمائی هم‌بایدهمینطور باشد وظیفه او راهنمائی‌است‌نه‌طرف شدن باراننده‌گان ویك بدو کردن با آنها درست است که در میان رانندگان تاکسی و ماشین های کرایه ممکن است افرادی باشند که ادب و نزاکت و مقررات را آنطور یکه لازم است نتوانندهمیشه رعایت کنند پلیس در این قبیل موارد باید سی مشق و پیشقدم‌باشد خاصه در این روز ها که‌اغلب‌آقایان مهندسین ،پزشکان ، افسران ، کارمندان ،بازرگانان و طبقات دیگر خود و یا بانوانشان اتومبیل میرانند .

جلویکفرد آزاد را در ملاء عام گرفتن وبمورد یا بیمورد با لحنی خشك و عتاب آمیز مطالبه‌گواهی‌نامه‌کردن وآنها را بازن و بچه براهنمائی جلب کردن و در دادگاه کذائی راهنمائی جریمه‌کردن‌ممکن است در آمدی عاید دستگاه بکند ولی‌نه تنها کمکی به تنبه‌رانندگان وبهبود وضع عبور و مرورنخواهد کرد بلکه از نظر روانشناسی به مصداق ضرب المثل‌معروف«نصیحت کردن دربرابر دیگران سر زنش است» تاچه رسد بعلامت کردن وبرخاش‌نمودن یك نوع بغض و عناد مخصوص در آنان ایجادکرده تراکم آن فاصله مردم را بادستگاه پلیس که بی نهایت به آن‌نیازمند است زیاد میکند عابرین‌ورانندگان و پلیس هر سه باید بدانند که تصادفات عبور ومرور در ردیف خلاف ها و جرائم غیر عمدی است و هیچکس از روی سوء نیت ونقشه قبلی اتومبیل خود را باتومبیل دیگران نمیزند د راین صورت‌چقدر زشت و خلاف ادب و انسانیت است دو نفر که دست قضا و قدر وصد ها عوامل دیگر دست بدست هم داده و باعث شده که ماشینشان‌بهم بخورد بیایند و جلو صد ها مردم دیگر بهم بدو بیراه بگویند و یا کتك کاری کنند واز آن زشت تر اینکه تماشاچیان و سایر مردم‌که کوچکترین نفع و ضرری از این برخورد نمی برند نیز بنفع یکی از طرفین در قضیه مداخله موثر کنند و زشت تر از همه آنکه پلیس‌خود اینکار را بکند . خونسردی رئیس پلیس و اسلحه اوست هیچ فرد عاقلی اسلحه و زینت خود را به آسانی از دست نمیدهد .

یکی از علل عصبانیت طرفین‌در این قبیل موارد تصور خسارت‌مادی است که با تعمیم‌قانون بیمه عمومی در این شهر بیك کار واحد مشغول هستند نداشته باشد ؟ تاکلیه رانندگان پیوسته در جریان‌حوادث و اطلاعات مربوط بکار خود بوده ضمنا از نظرا ت‌متخصصین و اندرز های پلیس استفاده نمایند .

در مورد مجازات رانندگان‌برخلاف تصور عموم تشدید مجازات‌بیفایده است . در حقوق و قضاوت یك‌اصل مسلم هست و آن اینکه «در ریشه کن کردن هرنوع جرمی قطعیت مجازات شرط است نه شدت آن» بهترین مثال در این مورد داستان آب و آتش است . با آنکه درآب افتادن و غرق شدن مجازاتش خیلی شدید و غالبا مرك است معهذاچون در آب هم مثل کار راهنمائی و رانندگی ما استثناء و تبعیض یاد است کسی که در آب بیفتد گاهی خفه میشود گاهی نمیشود اگرشنا بداند غرق نمیشود اگر ندانند غرق میشود . اگر بموقع کمکش کنند خفه نمیشود واگر نکنند خفه می شود . روی این همه استثناء و تبعیض است که مردم همه ساله بدون توجه و ترس از شدید ترین مجازاتها یعنی مرك باستخر ها و حوض ها و دریا ها رو می آورند و بطوریکه می بینیم و می شنویم هفته ساله‌عده‌ای‌خفه میشوند وعده‌ای هم نمیشوند .

ولی آتش برخلاف آب استثناء و تبعیض سرش نمیشود با آنکه مجازاتش فقط سوزاندن است و کمتر کسی را میکشد معهذا چون بوحدت شماره گزاری لطمه ای‌وارد نیاید و هم رانندگان و سرنشین های این قبیل ماشین هااین شماره ها را وسیله تشخص قرار نداده و بعنوان تفاخر و علامت ممتاز خانوادگی برخ مردم نکشند و رانندگان انرا شاخی برای حمله بدیگران و یا زرهی برای‌مصونیت از مجازات فرض نکنند .

شماره گزاری اتومبیلها باید متحد الشکل و الوان باشد تا هنگام بروز حادثات یادداشت کردن آن برای پلیس و حتی مردم عادی آسان‌باشد نه اینکه بصورت رمز و یا رمز های‌مخصوص که‌خودداره راهنمائی از کشف آن عاجز باشد در آید چه عیب دارد همه سال دفتری‌شامل کلیه شماره های اتومبیلهای موجود پایتخت اعم از کرایه و شخصی و غیر شخصی با ذکر نام ونشانی دقیق صاحبان آنهامانند دفتراسامی مشترکین تلفن چاپ و منتشر شود و اصولا چرا نباید اداره راهنمائی یك نشریه مرتب و سودمند برای ارتباط با یکصد هزار راننده که

نیازمندیها و آگهی‌های کوچک

استخدام میشود

استخدام کارگران فنی

کارخانجات ریالکو احتیاج بعده کارگر با مشخصات زیر دارد :
۱ـ سوهانکار .
۲ـ گلگیر ساز .
۳ـ کارگر رنگ کار اتومبیل
۴ـ کارگر فنی (آهنگر ودر و پنجره ساز)
۵ـ کارگر مخصوص حمل یخچال وبخاری و محصولات فلزی برای‌مشتری داوطلبان می توانند بادر دست داشتن برك معافی خدمت زیر پرچم و کارنامه چهارم ابتدائی بکار خانجات ریالکو واقع در جاده پائین کرج کیلو متر ۸٫۵ نرسیده به پل کن دست چپ رجوع کنند . ۱ـ۴ آ ـ۳۵۱۴

استخدام میشود

یك بانو ماشین نویس فارسی از صبح شرکت اتووانت خیابان سعدی
آ ـ۳۶۹۰ ۱ـ۲

نمایندگی داروهای سیبا

در ایران احتیاج به چند نفر دکتر داروساز جهت انجام کارهای ویزیتوری در شهرستانها دارد خواهشمند است به‌تلفنهای ۳۴۰۰۹ و ۳۴۱۳۵ مراجعه شود .
آ ـ۳۸۱۰

موسسه کاریابی البرز

بچند نفر نویسنده وویزیتور و مدیر سینما با سپرده نقدی برای بعد ازظهر و یکنفر ماشین نویس فارسی مرد نیازمند است امیریه خیابان فرهنك
آ ـ۳۷۲۳

استخدام میشود

بچند نفر کارگر مرد که حداقل معلومات آنها دوره اول متوسطه‌باشد و برك معافیت از خدمت نظام وظیفه داشته باشند نیازمندیم داوطلبین به خیابان شاهرضا پیچ شمیران‌ساختمان جی ام (رادیو برای اتومبیل شما) مراجعه نمایند . کسانی که اطلاعات الکتریکی داشته باشند ـحق تقدم خواهند داشت .
آ ـ۳۸۹۶ ۱ـ۲

PAN AMERICAN WORLD AIRWAYS
Offers Opportunity to
TWO EXPERIENCED RESERVATION AND TICKET COUNTER AGENTS
Apply in person between 0800 1000 and 1700 to 1830
Ave. Hafez College Corner
۱ـ۳ آ ـ ۳۸۰۸

جویای کار

تدریس انگلیسی

جوانی که مدت چند سال سابقه تدریس انگلیسی دارد حاضربتدریس انگلیسی خصوصی میباشد بتلفن ۶۸۵۳۰ مراجعه فرمائید .
آ ـ۳۴۰۱ ۱ـ

پزشکی باسابقه و جراح

مایل به استخدام در یکی ازبنگاه های ملی میباشد نیازمندان بشماره ۱۲۷۲ دفتر راهنمای‌روزنامه‌اطلاعات مراجعه نمایند .
آ ـ۳۵۹۵ ۱ـ۲

جوانی باسواد راننده

درجه ۲ شخصی وفنی جویای کار است براهنمای شماره ۱۲۷۴ رجوع شود .
آ ـ۳۶۵۵

راننده درجه ۲ همگانی

جویای کار است بتلفن ۵۸۳۳۶ مراجعه فرمایند .
آ ـ۳۷۲۹

مستغلات

خریداریم

یك خانه شخصی ساز محکم که قابل سکونت ۲ یا ۳ خانواده باشد در شمال شهر بدون واسطه خریداریم بتلفن ۶۷۴۸۸ مراجعه شود .
آ ـ۳۴۵۳ ۱ـ۳

اجاره میشود

برای نصب یك کارخانه در اطراف تهران به سه هزار متر زمین باآب نیاز مندیم که صاحبش هزار مترمربع آن را ساختمان نماید دهساله اجاره محضری بدهد براهنمای شماره۱۲۷۱ اطلاعات مکاتبه فرمایند .
آ ـ۳۵۱۳ ۱ـ۲

هرقدر پول شرطی بخواهید

باورقه مالکیت‌مستقیم رجوع‌فرمائید لاله‌زار ۳۹۷۸۴ بنگاه کوشان .
آ ـ۳۲۰۰ ۱ـ۳

مقاطعه ساختمان

متر مربع زیربنا از ۱۸۰ الی ۵۰۰ تومان
نقشه‌های ساختمانی
و نظارت و دکوراسیون بقیمت مناسب زیر نظر مهندسین و معماران شرکت
ساختمانی بتون ریز
چهارراه دروازه دولت تلفن ۶۹۴۹۵

باطلاع کلیه اشخاصیکه‌از اینجانب زمین خریداری کرده‌اند میرساندجهت تسویه حساب تا ۲۵ر۲ر۳۹ ببنگاه مراجعه و سند مالکیت اخذ نمایند و چنانچه تا روز۲۵ر۲ر۳۹ تمام پول‌زمین خریداری شده را پرداخت نکنند نسبت بزمین هیچگونه حقی نخواهند داشت و بنگاه فقط پول دریافتی‌را بخریداران خواهد پرداخت .
عزیزاله علیزاده
آ ـ۳۶۹۷ ۱ـ۳

گم شده

یك ورقه لیسانس لوله شده جهت ارسال به خارج مفقود شده از جوینده خواهشمند است به نشانی گارد شاهنشاهی دکتر مشوق ارسال و مژدگانی دریافت دارد .
آ ـ۳۴۰۷ ۱ـ۳

کیف بغلی محتوی شناسنامه

شماره ۴۷ متعلق به حسن زهدی صادر از گلپایگان با چند قطعه‌عکس مفقود شده‌است جویندگان‌خواهشمند است بخیابان دانشگاه اول شاهرضا منزل دولتشاهی مراجعه فرمایند .

مژدگانی

طبق گزارش آقای اسماعیل‌رضائی صندوقدار این شرکت ضمن مسافرت خود از تهران باهواز در تاریخ ۳۱ر۱ر۳۹ در قطار مسافری تعداد ۲۵ برك سفته جمعا بمبلغ دومیلیون ریال که فاقد سر رسید و تاریخ ونام متعهد له بوده بانضمام چکهائی که بمهر و امضای شرکت بوده است بمنظور انجام معامله در مقصد بنامبرده داده شده که بانضمام چهار برك سفته که متعهد آن شرکت است و دوبرك سفته که متعهدآن‌شرکت‌آبادان باضافه شناسنامه آقای اسماعیل رضائی مفقود گردیده است مراتب برای اطلاع عموم و جلوگیری ازسوء استفاده اسناد مزبور آگهی میشود یابنده اسناد میتواند در قبال تحویل آن بدفتر شرکت واقع در خیابان سعدی کوچه نمازی پاداش خود را دریافت نماید .
شرکت آسا با مسئولیت محدود

گواهی رانندگی ۲شخصی

بنام خسرو توحیدی گم شده است ار یابنده تقاضا دارد بنشانی خیابان مخصوص مقابل سینا داروخانه‌جهان آورده و مژدگانی دریافت دارد .

شعبه سالن آرایش بانو نوبخت

خیابان ایرج روبروی حقوقی جنب دبیرستان میر افضلی شماره ۲۲تلفن ۳۹۸۴۶
آ ـ۳۵۴۵ ۱ـ۲

پس فردا

دوره جدید مجله سپیدوسیاه
بایك میلیون ریال جایزه منتشر میشود
آ ـ ۳۹۲۰ فاکوپا

واگذار میشود

تعداد ۳ اطاق با برق و تلفن واقع در سبزه میدان که برای‌کار های تجارتی ـ دفتر وکالت و غیره مناسب است واگذار میشود.طالبین به تلفن ۶۷۶۴۵ مراجعه فرمایند .
آ ـ۳۰۰۳ ۱ـ۵

بفروش میرسد

بعلت مسافرت بفروش‌میرسد

خانه شخصی ساز نزدیك شاه‌هفت اطاق‌با تمام لوازم بدون واسطه‌تلفون ۴۱۷۶۶ساعت۸ تا ۱۳و ۴ تا ۷رجوع فرمایند .
آ ـ۳۱۱۷ ۱ـ۳

خانه فروشی واقع در خیابان امیریه انتظام السلطنه انتهای‌ترجمان دارای هشت اطاق ، لوله کشی‌برق وحمام بفروش میرسد . بتلفن ۳۰۴۹۹۹ مراجعه شود .
آ ـ۳۳۸۷ ۱ـ۵

یك قطعه باغ مشجر در بهترین نقطه شهر کرج (پشت شهرداری) بقطعات ۱۲۰ الی ۵۰۰متری تقسیم شده وبرای احداث ویلا وساختمان ییلاقی ومنزل مناسب است‌برای‌فروش حاضراست .
طالبین درکرج خیابان دانشکده بمغازه شارعی مراجعه نمایند .
آ ـ۳۵۹۲ ۱ـ۵

فروش اجناس فرسوده

کارخانه سیمان تهران واقع در غنی‌آباد شهرری مقداری‌اجناس‌فرسوده بشرح زیر .
۱ـ آهن فرسوده با نبشی های سوخته‌زنجیر .
۲ـزنجیرهای فرسوده
۳ـبشکه‌های فرسوده بی‌سروته
۴ـقرقره های چوبی کابل
۵ـدربو پنجره آهنی بزرك‌وکوچك
۶ـآهن گرد متفرقه ساختمانی .
۷ـروپوش کندانزاتور ساختمانی
۸ـتسمه بسته بندی
۹ـ آجرنسوز
۱۰ـ لاستیك اتومبیل
رابفروش میرسانند. طالبین میتوانند همه‌روزه با مراجعه بانبار کارخانه و رؤیت اجناس فوق‌پیشنهاد خودرادر زمینه خرید یك یاکلیه اقلام مذکور بدفتر کارخانه تسلیم نمایند .
آ ـ۳۱۰۷ ۱ـ۳

خانه دو طبقه مدرن در حدود ۶۰۰ متر شمال شهر به علت مسافرت بامبل یا بدون مبل به فروش میرسد تلفن ۴۱۹۳۹ ـ ۱ـ۳ آ ـ۳۳۶۷

تعداد چند دستگاه خانه

باتمام لوازم از قبیل برق و آب واقع در جاده شهرری به بهای مناسب نقد و اقساط بفروش میرسد
طالبین به تلفن های۹۲۱۰۴ و ۹۲۰۸۵ و ۳۶۲۹۵ مراجعه نمایند .
آ ـ۳۱۹۶

خانه‌های ارزان قیمت

بمساحت ۶۶ متر دارای دو اطاق آشپزخانه بالوازم‌کامل‌واقع دروحیدیه بدون واسطه قیمت مقطوع چهارده هزار تومان به تلفن ۳۵۹۲۲ مراجعه شود .
آ ـ۳۸۴۲

داروخانه مجهز با فروش مکفی

بعلت مسافرت بفروش میرسد طالبین بتلفن شماره ۳۸۰۶۲ مراجعه نمایند .
آ ـ۳۷۱۹ ۱ـ۲

یك ویلای لوکس مدرن نو ساز

دارای سالن ناهار خوری سه اطاق خواب اطاق‌جداگانه مستخدم حمام‌وان استخر چاه آب برق و سایر لوازم‌واقع در دزاشیب بفروش میرسد به تلفن ۳۲۹۲۷ مراجعه شود.
آ ـ۳۸۹۸

فروش محل کارخانه

جهت کار های تولیدی واقع در خیابان شمیران شرق ایستگاه رادیو بمساحت ۶۰۰ متر ۵۰۰متر زیربنا بر خیابان ده متری اسفالته مشتمل بر سالنهای متعدد تمام تیر آهن نو ساز با (سه باب مغازه تخلیه) موتور برق سه فاز ۳۲ قوه اسب دیزل کار نکرده و برق ۵ آمپر بعلت مسافرت‌به قیمت ۱۵۰ هزار تومان‌بفروش میرسد. ببازرگانی محمدی تلفن ۸۱۱۱۱مراجعه فرمائید .

برای فروش

یکدستگاه پیانو دیواری، ساخت امریکا مارك (کی‌بل نلسون) از نوع (ماهون) به بهای شش هزار تومان فروخته می شود . طالبین بتلفون‌شماره ۸۱۰۲۳ مراجعه فرمایند .
آ ـ۳۶۵۱ ۱ـ۲

چند دستگاه مهمانخانه

نو بزرك و مدرن تکمیل در بهترین نقاط شمالی شهر برای‌اجاره‌یامشترکی بتلفن ۶۴۰۳۴ مراجعه فرمایند .

آگهی های کوچک

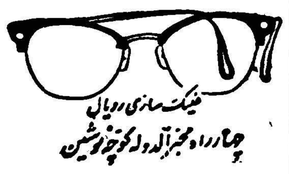

۲۵۰رقم شکم‌بند ـ پشت بند ـ فتق‌بند ـ ناف‌بند ـ بیضه‌بندطبی ـ باندالاستیکی ایده‌آل ـ کف‌طبی فنری و جورابهای واریس آلمانی ـ انگلیسی و آمریکائی ناصرخسرو داروئی اعتماد قائم‌مقامی

بیضه‌بند ورزشی۵۹آمریکائی ۱۰۰ ریال ناصرخسرو داروئی اعتماد قائم‌مقامی

مشمع میخچه ۲ ریال (کوئیك آلمانی) ناصرخسرو داروئی اعتماد قائم‌مقامی

واکسیناسیون برضدبیماری‌فلج‌اطفال
دکتر محمدهادی ادهم
خیابان شمیران ایستگاه باغ‌صبا تلفن۳۲۰۷۲
آ ـ۳۶۶۵ ۱ـ۳

اجاره داده میشود

چنددستگاه آپارتمان‌چهاراطاقی

بابرق و آب و سایر لوازم واقع‌در خیابان استخر (سپه) بالاتر ازسازمان برنامه نبش کوچه خواجو کاشی۱۲۲ باجاره واگذار میشود طالبین به محل مورد اجاره مراجعه فرمایند .

قابل‌توجه بانکها ومؤسسات ملی

ساختمان سه طبقه بهترین نقطه شاهرضا باحیاط‌مستقل که برای‌بانك یا موسسات ملی‌و شرکتهای خارجی قابل استفاده‌است اجاره داده می شود .
برای دیدن محل متمنی است بتلفن ۴۸۵۳۴ مراجعه فرمائید .
آ ـ۳۵۲۶ ۱ـ۱۰

برای اجاره منازل بخارجیان

فردوسی ـ فرش تهران تلفن ۳۰۲۵۹۷ مراجعه شود
آ ـ۳۳۳۵ ۱ـ۴

یکباب خانه که دارای

سه اطاق کوچك دو زیر زمین با برق و آب لوله کشی در چهارراه حشمت الدوله باستان نبش خیابان جهت سکونت و مطب مناسب میباشد ماهانه چهار هزار و پانصد ریال اجاره داده میشود طالبین بتلفن ۶۸۱۲۴ مراجعه فرمایند .
آ ـ۳۶۹۱

یك آپارتمان چهاراطاقه

باسرویس کامل واقع در چهارراه لولاگر که برای مطب نیز بسیارمناسب است باجاره واگذار میگرددطالبین بتلفن شماره ۴۵۲۹۷ مراجعه‌نمایند.
آ ـ۳۶۹۳ ۱ـ۲

اجاره ورهن داده میشود

یك دستگاه آپارتمان که مجهز بتمام وسائل دارای چهار اطاق بزرك بابرق و آب لوله کشی در بهترین موقعیت اجاره وهم رهن تصرف داده میشود طالبین به بنگاه شاهی جنب سینما مولن روژ تلفن۳۶۳۳۲ مراجعه فرمایند .
آ ـ۳۷۷۶ ۱ـ۲

یکدستگاه آپارتمان طبقه فوقانی

سینما ایفل نبش خیابان نادری ـقوام‌السلطنه باجاره واگذار می شودطالبین بشماره ۶۲۶۳۷ مراجعه فرمایند .

ویلا اجاره داده میشود

یك ویلای خیلی لوکس واقع در قلهك(دروس)۵اطاقه‌مجهزبتمام وسایل تلفن و استخر شنا فقط بمدت یکسال با قیمت مناسب بخارجیان اجاره داده می شود .
طالبین به تلفن ۲۳۶۵۴و۸۳۹۸۷ مراجعه نمایند .

یك باغ درشمیران

قلهك ۱۸۰۰ متر با دو ساختمان‌آب جاری چاه (موتور) و آب و برق وتلفن بقیمت مناسب برای فروش بتلفن ۶۴۰۳۴ مراجعه فرمایند .
آ ـ۳۶۶۷

یك مغازه درلاله‌زار

برای واگذاری بتلفن ۶۴۰۳۴
آ ـ۳۶۶۷

احتیاجات زندگی

رستوران ژاله مخصوص خانواده ها است دارای چلوکباب مطبوع وسایر اغذیه متنوع ولذیذ ایرانی و فرنگی اول لاله‌زار نو جنب سینما متروپل تلفن ۳۲۳۳۱

سمپاشی

منازل و باغات وسیله مهندس متخصص تلفن ۳۰۴۰۶۹
آ ـ۳۶۲۹ ۱ـ۲

مرغداری مدرن

ده هزار متر محصور و مشجر با چهارصد متر زیر بنا با آب و چاه و موتور در جاده کرج کیلو متر ۳۱ به فروش میرسد .
دوراهی قلهك کوچه‌پرستان‌شماره ۲۵
آ ـ۳۵۷۵ ۱ـ۲

هنرکده خیاطی فروزنده اربابی
برای دوره جدید دانشجو می پذیرد
خیابان ژاله نزدیك‌آب‌سردار
آ ـ۳۶۸۸ ۱ـ۳

بهترین حصیر متری۲۸ریال

نشانی خیابان ژاله مابین‌ایستگاه مسجد و بیمارستان شفا حصیر فروشی باستانی .
آ ـ۳۶۰۱ ۱ـ۳

مرغ و تخم مرغ آمریکائی میخریم بتلفن ۸۶۸۰۷ مراجعه شود
آ ـ ۳۷۱۲ ۱ـ۳

پرسول
یگانه عینکی که با بنیان تضمین فروخته شده و شعاعی
ما را در بینش و ما دون قرمز رفع مینماید .
پرسول زیباترین عینک برای شماست
رهبر شرکت عینک سازی تهران خیابان نادری

حصر وراثت

در تاریخ ۱۳ر۷ر۳۸ آقای محمد قلنج جمانی هیوه چی دارنده‌شناسنامه شماره ۵۶۰۱ در خواستی بخواسته حصر وارثت بشماره ۳ ـ۲۲۴ ر۳۸ مدنی باین دادگاه تقدیم بدین توضیح که مرحوم طواق قلنج جمانی هیوه‌چی در تاریخ ۱۳ر۲ر۳۵ در گنبد کاوس اقامتگاه دائمی خود فوت نموده و حین‌الفوت وراث متوفی عبارت بوده‌از چهار پسر ۱ متقاضی ۲ فیض‌اله به شناسنامه ۱۷۴ ۳ محمد شناسنامه۸۰ ۴ نوراله بشناسنامه شماره ۶ و یك دختر بنام بی‌بی‌خانم بشناسنامه۵۶۰۴ و یك عیال دائمی مسماة به قوقه خانم دارنده شناسنامه شماره ۵۶۰۳ دارای نام خانوادگی همگی جمانی هیوه‌چی وغیر از نامبردگان‌وراث دیگری‌نداشته و ندارد ودر این زمینه چهار نفر گواه نیز معرفی که در محضر دادگاه ازآنان تحقیق بعمل امده علیهذا مراتب سه نوبت متوالی ظرف سه ماه در هر ماه یکمرتبه در روزنامه رسمی و اطلاعات آگهی و منتشر میشود کسی نسبت بوراثت‌نامبردگان‌اعتراضی داشته‌باشد و یا وصیتنامه‌ای از متوفی نزد اشخاص باشد ظرف مدت‌قانونی‌کتبا بدادگاه اعلام دارند والا پس‌ازانقضای مدت‌مقرره‌قانونی‌فوق‌هیچگونه اعتراض و یا وصیتنامه‌ای (جز رسمی وسری) ابراز شود پذیرفته نخواهد شد .
نوبت سوم ۷ر۲ر۳۹
رئیس‌دادگاه‌بخش‌گنبدکاوس همایونی

صاحب امتیاز و مدیر مسئول: عباس مسعودی
جای اداره خیابان خیام چاپخانه اطلاعات

تقویم اطلاعات

چهارشنبه هفتم‌اردیبهشت سال۱۳۳۹
چهارشنبه سی‌ام شوال‌سال ۱۳۷۹
چهارشنبه‌بیست‌وهفتم آوریل ۱۹۶۰
اذان صبح: ساعت ۴و۳۸ دقیقه
طلوع آفتاب: ساعت ۵و۱۴ دقیقه
غروب آفتاب: ساعت ۱۸و۴۰ دقیقه

راهنمای پزشکی اطلاعات

دکترهای متخصص درمجاری ادرار و تناسلی
دکتر محمدرضا مسدد
رزیدنت‌سابق بیمارستانهای‌امریکا
درمان قطعی بیماریهای مقاربتی دروازه دولت روبروی ساختمان فیات تلفن ـ ۳۰۲۵۴۸ ـپذیرائی‌عصرها ازساعت۵ الی ۸بعداز ظهر

دکتر فلك‌آسا

متخصص بیماری های پوست ـ مقاربتی و مجاری ادرار از بیمارستان سن لوئی پاریس . سه راه سیروس ـ تلفن ۵۱۱۷۲

دکتر دانشگر

امراض مقاربتی و جلدی و سوزاك تازه و کهنه ورم پرستات ضیق مجرا سستی وبواسیر امراض زنانه و نازائی خیابان سپه مقابل پستخانه تلفن ۳۰۲۴۱۶

دکتر معانی

امراض مقاربتی ـ مجاری ادرار ـ معالجه سوزاك تازه و کهنه ـ ورم پروستات و سستی وناتوانی ـ ضیق مجرا امراض زنانه ـ خیابان فردوسی مقابل بانك ملی مرکز .

آخرین متد درمان سوزاك تازه و کهنه و ضعف قوای تناسلی

دکترجناب زاده دارای گواهینامه از دانشکده طب فرانسه خیابان منو چهری مقابل کوچه دبیرستان ژاندارك

پلی‌کلنیك
دکترمجاهدی دکترصدیقی
رزیدنت سابق بیمارستانهای امریکا بیماریهای داخلی ـ اطفال . مقاربتی ترك تریاك وسایر مواد مخدره‌ترك الکل
مجهز بدستگاههای رادیو سکپی‌و اتروسل تراپی (بخور بنی سیلین وغیره) دیاترمی
پذیرائی بعداز ظهرهاوایام تعطیل وشبها تاصبح
خیابان شاه روبروی مسجدسجاد شماره تلفن ۴۹۵۲۶

دکتر های متخصص در امراض قلب
دکتر مرتضی شریفی
متخصص بیماریهای قلب و عروق از دانشگاه پاریس خیابان جامی ـ خیابان استخراول کوی خواجوپذیرائی عصر ها تلفن ۴۹۷۴۸ .

دکترهای متخصص درامراض اعصاب و روح
دکتر رحمانی
متخصص امراض اعصاب و روح از دانشگاه لندن خیابان پهلوی بالاتر از چهارراه امیر اکرم تلفن ۴۵۱۱۴ پذیرائی صبح و عصر

دکترهای متخصص در بیماریهای جهاز هاضمه
دکتر رفیعی
از دانشگاه پاریس معده ، کبد،روده ـ پذیرائی ۴تا۸ بعدازظهر خیابان جامی اول کوچه پاریس تلفن ۶۳۰۶۰

دکتر عباس نیك‌نژاد
متخصص از دانشگاه پاریس در بیماریهای معده ـ روده ـ کبد ـ لوزالمعده ودرمان بواسیر بدون‌عمل فیستول ـ فیسور بامتد موثر دروازه شمیران خ ـ گرامی

دکترـس ـصدیق ارشادی
رئیس سابق بیمارستان شرکت‌ملی نفت ـمسجد سلیمان بیماریهای‌داخلی و کودکان
اول خیابان اردیبهشت ـشماره۲۳

دکترملك افضلی
صبح وعصر پذیرائی مینماید قلهك ـتلفن ۸۱۱۰۱

دکتر وارطان
بیماری های داخلی ـ گوارش
نشانی : منوچهری روبروی کوچه ارباب جمشید
اوقات پذیرائی ۴ ـ۸
تلفن مطب ۳۷۸۷۸
منزل ۳۲۴۹۴

دندانپزشکی بنی‌هاشمی
خیابان ایران ـ آب سردار ـتلفن ۳۰۳۰۲۱

کشیك امشب پزشکان

آقایان دکتر رستگار : خیابان شاه آباد ـ کوچه ظهیر الاسلام‌تلفن ۳۰۳۱۲ ـ دکتر شاهپور سیاهوش: امیریه ایستگاه البرز جنب مسجد فخریه ـ دکتر حسین گلشائیان : خواجه نظام الملك ایستگاه مدرسه جنب داروخانه امینی (کوشا)

امشب بکدام سینما میروید؟

سینماهای درجه یك

سینما آسیا (تلفن ۴۲۹۰۹)
آناازبروکلین (تکنی راما ـ رنگی ـ دوبله بفارسی) با شرکت : جینالولو بریجیدا ـ ویتور یودسیکا . شروع: ۱۱ صبح ـ ۳ـ ۵ ـ ۷ـ۹ بعد از ظهر

سینما اتومبیل‌رو (تهران پارس)
پترفوس (رنگی ـ دوبله بفارسی) باشرکت : او. و. فیشر ـ مارالین شروع : ۵ر۷ ـ ۵ر۹ بعد از ظهر

سینما امپایر (تلفن ۶۷۲۵۲)
آنها دوان دوان آمدند (سینما سکوپ ـ رنگی ـ دوبله بفارسی)با شرکت ·فرانك سیناترا ـ دین‌مارتین ـ شرلی مك لین . شروع : ۱۰¾ صبح ۲ـ ۴½ ـ ۷ـ ۹¼ بعد از ظهر

سینما پلازا (تلفن ۴۴۲۵۵)
جنك‌و صلح (ویستاویژن ـرنگی ـ دوبله بفارسی) با شرکت :ادری ـ هیپورن ـمل‌فرر ـآنیتا اکبرك‌شروع: ۳۰ر۱۰ صبح ـ ۳ـ۶ـ۹ بعد از ظهر.

سینماتخت‌جمشید (تلفن۴۳۵۵۰)
آناستازیا (سینماسکوپ ـ رنگی) باشرکت : یول‌براینر ـاینگریدبرگمن شروع : ۳ـ۵ـ۷ـ۹ بعد از ظهر.

سینما رادیوسیتی (تلفن ۴۳۳۲۰)
یك بار دیگر با احساسات(رنگی) باشرکت : یول براینر ـ کی‌کندال ـ شروع : ۱۰¾ صبح ـ ۳ـ۵ـ۷ـ۹ بعد از ظهر

سینما رکس (تلفن ۳۴۱۶۹)
شعله های سوزان آمستردام (دوبله بفارسی) با شرکت : آوابار ـ توك ـپیتر فنیچ شروع: ۳۰ر۱۰صبح ۳۰ر۲ ـ ۳۰ر۴ ـ ۳۰ر۶ ـ ۳۰ر۸ بعد از ظهر

سینما حافظ (تلفن ۳۴۰۷۴)
یك بار دیگر . با احساسات (رنگی) با شرکت : یول براینر ـ دبوراکز . شروع: ۳۰ر۱۰ صبح ـ ۳۰ر۲ ـ ۳۰ر۴ ـ ۳۰ر۶ ـ ۳۰ر۸ بعد از ظهر

سینمامولن‌روژ (تلفن ۳۰۳۰۳۰)
پتر فوس (رنگی ـ دوبله بفارسی) باشرکت : او. و. فیشر ـ مارالین شروع : ۳۰ر۱۰ صبح ـ ۳ـ۵ـ۷ـ۹ بعد از ظهر

سینما نیاگارا (تلفن ۶۵۳۰۷)
جنك و صلح (ویستاویژن ـ رنگی ـ دوبله‌بفارسی) باشرکت: ادری‌هیپورن ـ مل‌فرر ـ آنیتااکبرك ـشروع: ۳۰ر۱۰ صبح ـ ۳۰ر۲ ـ ۳۰ ر ۵ ـ ۳۰ر۸ بعد از ظهر .

سینما ایران (تلفن : ۳۶۳۵۴)
صفر علی باشرکت : وحدت ـ ژاله شهین ـ شروع : ۳۰ر۱۰ صبح ـ ۳۰ر۲ ـ ۳۰ر۴ ـ ۳۰ر۶ ـ ۳۰ر۸ بعد از ظهر

سینما آریا (تلفن ۳۷۹۵۶)
دره مرگ (رنگی) باشرکت :جان ـ بین ـ رد کارون . شروع: ۳۰ر۱۰ صبح ـ۳۰ر۱۲ـ۳۰ر۲ ـ ۳۰ر۴ـ۳۰ر۶ ـ ۳۰ر۸ بعد از ظهر

سینما اسکار (تلفن ۴۵۷۹۷)
عیال وار (ویستاویژن ـرنگی دوبله بفارسی) با شرکت : جری لوئیس ـ شروع: ۳۰ر۱۰صبح ـ۳۰ر۲ـ۳۰ر۴ـ ۳۰ر۶ـ۳۰ر۸ بعد از ظهر .

سینما المپیا (تلفن ۶۵۷۹۸)
آسمون جل با شرکت : وحدت ـ ژاله شروع : ۳۰ر۱۰ صبح ـ ۳۰ر۲ـ ۳۰ر۴ ـ ۳۰ر۶ ـ ۳۰ر۸ بعدازظهر

سینما ایفل (تلفن ۴۰۱۱۶)
هیلد اکرین با شرکت : جین ـ سیمونز ـ ژان پیرامون شروع: ۳۰ر۱۰ صبح ـ ۳۰ر۲ ـ ۳۰ر۴ـ ۳۰ر۶ ـ ۳۰ر۸ بعد از ظهر

سینما برلیان (تلفن ۳۳۵۳۵)
پتر فوس (رنگی ـ دوبله بفارسی) باشرکت : او. و. فیشر ـ مارالین شروع : ۱۰ صبح ـ ۲ـ۴ـ۶ـ۸ بعد از ظهر

سینما پارك (تلفن ۳۹۶۳۷)
آخرین هوس با شرکت: سپهرنیا شهین ـ نادره . شروع: ۳۰ر۱۰ صبح ـ ۳۰ر۲ ـ ۳۰ر۴ ـ ۳۰ر۶ـ ۳۰ر۸ بعد از ظهر

سینما تهران (تلفن ۳۸۱۶۵)
من مستم (دوبله بفارسی) باشر راج کاپور ـ مالا سینها شروع ۳۰ر۱۰ صبح ۳۰ر۲ ـ ۳۰ر۴ ـ ۳۰ر۶ ۳۰ر۸ بعد از ظهر

سینما چارلی (تلفن : ۶۸۴۶۱)
دختران ناقلا (دیالسکوپ ـ دوبله بفارسی) باشرکت : فرانکوفابرتیسی ساندرامونو داینی شروع : ۳۰ر۱۰ صبح ـ۱ـ ۲ـ ۵ـ ۷ـ ۹ بعد از ظهر

سینما دیانا (تلفن ۴۲۰۱۰)
آخرین هوس با شرکت سپهرنیا ـ شهین ـ نادره . شروع: ۳۰ر۱۰ صبح ـ۳۰ر۲ ـ ۳۰ر۴ ـ ۳۰ر۶ـ ۳۰ر۸ بعد از ظهر

سینما دنیا (تلفن :۳۳۸۱۲)
آنا از بروکلین (تکنی راما ـ رنگی ـ دوبله بفارسی) با شرکت: جینالولو بریجیدا ـ ویتوریودسیکا ۳۰ر۱۰صبح ـ۳۰ر۲ـ ۳۰ـ۴ـ۳۰ـ۶ـ ۳۰ر۸ بعد از ظهر

سینما رویال (تلفن ۶۸۲۰۶)
شعله های سوزان آمستردام (دوبله بفارسی) با شرکت : آوابار ـ توك ـ پیتر فنیچ ـ شروع: ۳۰ر۱۰ صبح ـ ۳۰ر۲ ـ ۳۰ر۴ ـ ۳۰ر۶ـ ۳۰ر۸ بعد از ظهر

سینما سعدی (تلفن :۳۶۴۶۸)
آنها دوان دوان آمدند (سینما سکوپ ـ رنگی ـ دوبله بفارسی) باشرکت فرانك سیناترا ـشرلی ـ مك‌لین ـ دین مارتین . شروع :۱۰ صبح ـ ۱ ـ ۳۰ر۳ ـ ۶ ـ ۳۰ر۸ بعد از ظهر

سینما سهیلا (تلفن ۳۶۴۲۴)
دختران ناقلا (دیالسکوپ ـدوبله بفارسی) باشرکت : فرانکوفابرتیسی ساندرامونو داینی شروع : ۳۰ر۱۰ صبح ـ ۳۰ر۲ ـ ۳۰ر۴ ـ ۳۰ر۶ ـ ۳۰ر۸ بعد از ظهر

سینما کارون (تلفن ۴۰۰۶۵)
نوشیدنی سرد در اسکندریه (دوبله بفارسی) با شرکت :سیلویا ـ سیمز ـ شروع : ۵ر۱۰ صبح ـ ۵ر۲ ـ ۵ر۴ ـ ۵ر۶ ـ ۵ر۸ بعد از ظهر

سینما کریستال (تلفن ۳۷۶۷۵)
پترفوس (رنگی ـ دوبله بفارسی) باشرکت : او . و. فیشر ـمارالین شروع :۳۰ر۱۰ صبح: ۳۰ر۲ ـ۳۰ر۴ـ ۳۰ر۶ ـ ۳۰ر۸ بعد از ظهر

سینما متروپل (تلفن ۳۹۴۱۰)
دنیای حیوانات . شروع: ۳۰ر۱۰ صبح ـ ۳۰ر۲ـ ۳۰ر۴ ـ ۳۰ر۶ ـ ۳۰ر۸ بعد از ظهر

سینما همای (تلفن ۴۲۱۶۹)
هیولا (دوبله بفارسی) با شرکت مهی پال ـ هلن شروع : ۳۰ر۱۰ صبح ـ ۳۰ر۲ ـ ۳۰ر۴ ـ ۳۰ر۶ـ ۴۵ر۸ بعداز ظهر

سینماهای درجه دو

سینما پردیس
شجاعان (سینماسکوپ ـ رنگی ـ دوبله‌بفارسی) باشرکت:گریگوری‌پك ـ جون‌کالینز شروع ۵ر۱۰صبح ـ۵ر۲ـ ۵ر۴ـ۵ر۶ـ۵ر۸ بعداز ظهر

سینما تاج (تلفن ۳۳۰۶۴)
رودخانه هائیکه از آن باید عبور کرد (سینما سکوپ ـ رنگی) باشرکت ربرت تایلور الئنور پارکر . شروع: ۳۰ر۱۰ صبح ـ ۳۰ر۲ ـ ۳۰ر۴ ـ ۳۰ر۶ ـ ۴۵ر۸ بعد از ظهر

سینما سیلوانا (تلفن ۳۳۷۷۷)
من مستم (دوبله بفارسی) باشرکت راج کاپور ـ مالاسینها . شروع: ۳۰ر۱۰ صبح ۳۰ر۲ ـ ۳۰ر۴ ـ ۳۰ر۶ ۳۰ر۸ بعداز ظهر

سینما فردوسی (تلفن ۳۵۷۴۸)
ردان (رنگی ـ دوبله بفارسی) . شروع: ۳۰ر۹ صبح ـ ۳۰ر۱۲ـ۳۰ر۲ ـ ۳۰ر۴ـ۳۰ر۶ـ۳۰ر۸ بعد از ظهر

سینما فری (تلفن ۲۷۸۹۳)
گربه روی شیروانی داغ (رنگی ـ دوبله بفارسی) با شرکت : الیزابت ـ تایلور ـپل نیومن .
شروع : ۳۰ر۴ـ۳۰ر۶ـ۳۰ر۸بعداز ظهر

سینما مراد (تلفن ۳۷۳۸۹)
آسمون جل با شرکت : وحدت ـ ژاله شروع : ۳۰ر۱۰ صبح ـ۳۰ر۲ ۳۰ر۴ ـ ۳۰ر۶ ـ ۳۰ر۸ بعدازظهر

سینما مشعل (تلفن ۳۳۸۲۶)
او مردخطرناکیست (دوبله بفارسی) باشرکت : ادی‌کنستانتین . شروع: ۳۰ر۱۰ صبح ۳۰ر۲ـ۳۰ر۴ـ۳۰ر۶ـ ۳۰ر۸ بعد از ظهر .

تآترها

جامعه باربد (تلفن: ۳۳۲۶۵)
چراغ گاز باشرکت : مهرزاد ـ جعفری ـ صارمی . شروع : ۵ر۸ بعد از ظهر

مهندس گردبچه (۱۹)

دو هفته در آلمان غربی

درکوهستانهای پربرف جنوب آلمان

روز بعد طبق‌برنامه تنظیمی بکوهستانهای جنوبی مونیخ حرکت کردیم . ما موقعیکه در شمال آلمان در هامبورك و هانور بودیم در ایستگاه راه آهن مسافرینی را میدیدیم که چوب های‌اسکی را روی دوش خود گذارده و از قطار پیاده میشوند ووقتی پرسیدیم آنها ازکجا می‌آیند مگر در اطراف هامبورك محلی‌برای‌اسکی‌هست؟ جواب‌میشنیدیم که‌آنها از مونیخ می‌آیند .مناطق کوهستانی آلمان در جنوب این‌کشور واقع است و در این‌نقاط است که میتوان قلل مرتفع و مستور از برف‌را مشاهده کرد وبهمین جهت اداره اطلاعات مونیخ برنامه ای برای ماتنظیم کرده بود که از این نقاط دیدنی بازدید نمائیم .وضمنا دهات و مزارع کشاورزی آلمان را هم به بینیم . منطقه ای که برای بازدید ما تعیین شده بود دهکده (گارمیش) واقع در ۲۵۰ کیلومتری جنوب مونیخو نزدیك مرز اتریش بود که محل اسکی ورزشکاران آلمان است و صبح‌زود اتومبیل (استیشن) اداره اطلاعات مونیخ برای بردن ما به جلوی هتل (پلاتسل) آمد .

آقای (پتسل) عضو اداره اطلاعات مونیخ نیز در این بازدید ما را همراهی کرد . آنروز خوشبختانه هوا پس از چند روز ابر و بارندگی آفتابی شده بود وفرصت خوبی ، هم برای گردش و هم برای مطالعه دروضع دهات و کشاورزی آلمان بود .

اتومبیل (استیشن) از پلی برروی رودخانه (ایزار) در جنوب‌مونیخ عبور کرد وارد جاده‌ای شدکه از تپه‌های مستور از جنگل خارج از شهر میگذشت. دراین قسمت نیز مانند بیشتر نواحی آلمان جنگل خیلی زیاد بود ودر حدود پنجاه تاشصت کیلومتر راه را اتومبیل از میان جنگل انبوه سروکاج عبور میکرد. آقای (پنسیل) راهنمای‌ما توضیح میدادکه این جنگل‌ها تمام متعلق بشهر مونیخ است وهرساله مقدار زیادی ازچوب‌های آن قطع‌میشود ودرآمد خوبی برای‌شهر مونیخ بشمار میرود ولی درحفظ این‌جنگل دقت وممارست فوق‌العاده زیاد میشود وبجای هردرختی که قطع میشود فورا دو تاسه نهال جوان غرس میشود وبدین ترتیب جنگلها نه فقط ازبین نمیرود بلکه مرتبا توسعه پیدا میکند.

دراینجا بدنیست ذکری از جاده‌های آلمان هم بشود. قبل از شروع جنك اخیر جهانی ودر زمان رژیم نازیها، در آلمان شروع بساختمان جاده‌ها و شاهراههای عریض وآسفالت بنام «اتوبان» شد و شاهراههای مزبور تقریبا میان کلیه شهرهای بزرك و مهم آلمان کشیده شده بود. این جاده‌ها درطی جنك آسیب فوق‌العاده زیادی دید قسمت مهمی ازآن براثر بمباران هواپیماها خراب شده و قسمت‌دیگری نیز براثر عبور تانك‌ها وارابه‌های سنگین وزنجیردار جنگی غیر قابل استفاده گردیده بود ولی این جاده‌ها اینك ترمیم شده و تقریبابصورت قبل ازجنك بازگشته است. بعلاوه درهریك از دول فدرال آلمان غربی برنامه‌های سنگین وبزرك برای توسعه راهها وخطوط ارتباطی تنظیم شده است و(اتوبان) وشاهراههای بزرك را مرتبا توسعه میدهند و آنهارا شامل راههای فرعی هم میکنند.

جاده‌ای‌که از مونیخ به (گارمیش) منتهی میشد قسمتی شاهراه (اتوبان) وقسمت دیگری جاده فرعی بود ولی هم شاهراه وهم جاده فرعی اسفالت بسیار خوبی بود ـ استیشن این جاده‌های اسفالت را با سرعت زیادی طی میکرد طولی نکشید به نخستین ده واقع در حومه مونیخ رسیدیم مزارع سبزوخرمی‌داشت. دراینجایك‌سری‌خانه‌های‌تمیزو آپارتمانهای شهری جلب توجه مارا کرد وآقای پنسیل توضیح داد که برنامه خانه سازی در شهرها عینا دردهات و قصبات نیز اجرا میشود ودراین نواحی هم شهرداریها از محل درآمد عمومی و همچنین از محل کمك دولت فدرال طبق برنامه منظمی خانه‌هائی بنا میکنند و آنهارا باقساط پانزده ساله به کشاورزان واگذار میکنند وبدین‌ترتیب آپارتمان وخانه‌های تازمساز ونو جای خانه‌های قدیمی را میگیرد. ودر حقیقت تحول دروضع مسکن و تجدید ساختمان که در کلیه شهرهای آلمان شروع شده‌است بدهات نیز کشیده شده‌است.

در دهات دیگر سرراه نیز همین تحول را مشاهده کردیم و بالاخره پس از یکساعت ونیم راه به (گارمیش) رسیدیم. گارمیش قصبه نسبتا بزرگی است که ساختمانها وعمارات بزرگی نظیرشهرها دارد وچون در دامنه کوهستانهای (باویرعلیا) واقع شده‌است مرکز اسکی وتفریحات زمستانی است.

آقای پنسیل پیشنهاد کرد ناهاررا در رستورانی که برفراز یکی از قلل مستور از برف گارمیش بناشده بود صرف کنیم و بوسیله سیم نقاله به‌آن رستوران که درارتفاع ۳۰۰۰ متری قرارداشت رفتیم، این رستوران وضع ساده ولی خیلی تماشائی وجالبی داشت.

در بالکون‌های وسیع آن صندلیهای راحتی متعددی بایتوگذاشته بودند وعده زیادی روی آنها دراز کشیده وحمام آفتاب گرفته بودند بعلاوه در میان توده برف اطراف رستوران، قسمت‌هائی را صاف‌کرده وروی آنها تخت‌خوابهائی برای حمام آفتاب گذاشته بودند.

هوای بسیار مفرح ودلچسبی بود تایکی دوساعت پس از صرف ناهار دربالکن رستوران واطراف گردش کردیم ودوباره باسیم نقاله به گارمیش بازگشتیم اتومبیل جلوی ایستگاه سیم نقاله درانتظاربود این بار ازراه دریاچه «والشن‌زه» بطرف مونیخ مراجعت کردیم.

راه مراجعت زیباتر بود ومناظر فوق‌العاده جالبی داشت بخصوص کنار دریاچه «والشن‌زه» مناظر طبیعی بسیار بدیعی بچشم میخوردوآقای پنسیل میگفت این همان راهی است‌که ازآن (گوته) شاعر وفیلسوف شهیر آلمان بایتالیا رفت ودرآثار خود آنقدر اززیبائی آن سخن رانده است.

درطول جاده وکنار دریاچه کلبه‌های چوبی متعددی بفواصل‌معینی ازهم ساخته بودند.

راهنمای ما توضیح میدادکه این کلبه‌ها مخصوص طبقات سوم بنا شده‌است وزنان ومردان جوانی که چند روزی را بخواهند دور از غوغا وازدحام شهر استراحت کنند غالبا باین نقاط می‌آیند ودراین کلبه‌ها بایرداخت شبی دومارك (چهارتومان) بسر میبرند.

کنار دریاچه (والشن‌زه) درکافه تمیزی کمی توقف کردیم وپس از صرف یك فنجان قهوه بمونیخ بازگشتیم.

این آخرین روز اقامت ما درآلمان غربی بود وروز بعد بایك دنیا خاطره ازفعالیت وانرژی وکار یك ملت زنده‌که برای تجدید حیات خود تلاش میکند، آلمان را ترك گفتیم.

(پایان)

آگهی استخدام

کارخانه چیت سازی تهران به یکنفر متخصص برق باسابقه که اطلاعات و آشنائی کامل و کافی از جریان مستقیم و متناوب (فشار قوی و فشار ضعیف) داشته باشد نیازمند است . داوطلبان می توانند همه روزه بین ساعت ۷ صبح تا ۳ بعد از ظهر بکارگزینی کارخانه واقع در خیابان نازی آباد روبروی سیلو مراجعه نمایند .

آ ـ ۷۱۵ ۳ ۱ ـ ۲

بررسی تاریخ روابط ایران وشوروی

سند دیگری از مداخله شوروی در امور ایران

یکی ازشیوه‌های مزورانه‌ماموران دولت شوروی که بعد از جنك در مورد ایران بکار برده میشد این بود که آشکارا در همه اموردا‌خلی ایران مداخله می کردند . وآنوقت در مذاکرات دیپلماسی با وقاحت‌می گفتند مادر این کار ها مداخله نداریم . اینکار ها جزء امور داخلی است‌و سندی‌و مدرکی بدست‌نیست که ما مداخله کرده باشیم . ولی این شیوه تزویر در کار سیاست قابل دوام نبود در قضیه جلوگیری از ستون اعزامی به‌آذربایجان مشت آنها بازشد و همه دانستند که هم مداخله میکنند و هم با بی پروائی مقررات بین المللی و عهد نامه های خودرا زیرپا میگذارند.

گزارش مستند و جالب توجهی در دست ماست که سرهنك دوم امینی رئیس انتظامات ارسباران در تاریخ ۲۹ آبان ۱۳۲٤ بلشکر سوم فرستاده است .در این گزارش می نویسد پادگان شوروی از روز ورود به اهر مرتبا بوسیله فرماندار محل آمار اسلحه وافرادو مهمات ودواب را ا زانتظامات و ژاندارمری و شهربانی خواسته است . حتی‌برای تسلیم آنچه خواسته ضرب الاجل ۲٤ ساعته قائل‌گردیده بود. ازطرف فرماندار یك آمار تقریبی بطور شفاهی داده شد. دیروز (۲۷آبان ۲٤) مجددارومای همان دوائر را برای مذاکرات حضوری‌ببادگان شوروی خواسته بودند . اینجانب‌از رفتن خودداری کردم و از لحاظ اجباردستور دادم ستوان یکم‌مصری عوض اینجانب حاضر شود و اینك عین مذاکراتی که در این ملاقات با ستوان‌یکم‌مصری‌بعمل‌آمده‌است بعرض‌میرسد.

۱ـ افراد نظامی که از اردبیل آمد مو پادگان سابق را عوض کرده‌اند اولا نمیبایستی عوض می کردند ودرصورتی که عوض‌شده‌اند باید دارای اجازه رسمی از مقامات شوروی باشند چون این عده فاقد اجازه هستند باید برگردند.

در این قسمت ستوان یکم مصری جوابهای قانع‌کننده میدهد وفرمانده پادگان شوروی میگوید این دفعه گذشته ولی بعد از این اگر عده نظامی اهر عوض شود باید دارای اجازه رسمی باشد والا عودت داده خواهد شد.

طبق مقاوله نامه‌ای که بین دولت شوروی و ایران هست نبایستی در شهرستان اهر افراد نظامی ایرانی باشند.

در این موضوع هم ستوان یکم جواب دادهو فرمانده پادگان‌شوروی مجاب گردیده است.

(معلوم میشود اصولا دروغگوئی تنها خصوصیت رادیو مسکونیست همه مامورین لشکری و کشوری دولت شوروی در مواقع لازم مجاز بدروغ گفتن و بلوف زدن هستند در گزارش مزبور فرمانده پادگان شوروی از مقاوله نامه‌ای صحبت کرده که ضمن آن قید شده دراهر نبایدافراد نظامی ایرانی باشد شما بگوئید در کدام مقاوله نامه چنین موضوعی قید شده ؟ دروغ از این وقیحانه‌تر و بیشرمانه تر میشود ؟ فرمانده پادگان شوروی در مقابل یك همچو دروغ و بلوف بزرگی ناچار است که تسلیم افسرایرانی بشود).

۳ـ افراد نظامی که برای جمع‌آوری مشمول آمده‌اندباید اجازه‌نامه داشته باشند چون ندارند باید برگردند.

٤ـ افراد نظامی در هیچ مورد نباید مداخله کنند (منظورشان‌عدم مداخله در حفظ انتظامات وامنیت اهر و منطقه ارسباران است)

٥ـ طبق اطلاع حاصله اغلب‌مالکین و اهالی مسلحه دارند در صورتیکه طبق مقاوله نامه توجه کنید دیگر کدام مقاوله نامه معلوم نیست ؟ بهر حال طبق مقاوله نامه نباید اهالی دارای اسلحه باشند و این اسلحه باید جدا از اشخاص گرفته شود. (یعنی همه خلع سلاح شوند تا اشرار وآدمکشهای مسلح شده به‌توسط نیروی سرخ‌باسم فرقهٔ باصطلاح دمکرات بتوانند آزادانه آدم بکشند ومردان غیرتمند ایرانی رادرآن خطه تسلیم اراده خودکنند قسمت ششم .

دستور داده‌بودیم که سرهنك خودش‌آمده باما‌مذاکره نماید چرا خودش نیامده است. در این مورد ستوان یکم مصری جواب‌داده است اصولا مذاکرات بین ماوشما باید توسط فرماندار محل‌صورت بگیرد مگر درموارد بسیار استثنائی وکلیه تقاضاهای شما باید کتبا بوسیله فرماندار بما اطلاع داده شود.

فرمانده پادگان شوروی قانع‌نشده میگوید من نماینده دولت بزرگی هستم هروقت سرهنك را خواستم باید حاضر شود.

نمایندهه دولت بزرك یعنی اینکه زور بگویدوخودسری کندومقررات وقراردادهای رازیرپا بگذاردوبابی‌پروائی درامور کشور دیگر مداخله کند این نماینده دولت بزرك لابد ماموریت داشته است که اینطور بگوید.

درپایان این‌گزارش نوشته‌شده است باعرض مراتب بالا پادگان شوروی ازروز ورودباهر درهمه‌امور مداخله میکند چنانکه همین چند روزه دریك موضوع حقوقی که‌بین رعایای قلعه صومعه بامالکین آن اتفاق افتاده بود مداخله کرده‌اند. سه‌نفراز طرف ژاندارمری با رعایا احضار وبدادگاه اعزام شده بودند دونفرسرباز شوروی وارد دادگاه میشوند ورعایا رامرخص میکنند بعدهم مالکین راباخود به پادگان شوروی برده‌ودرآنجا بعدازبازجوئی بازداشت میکنند .

بااین طرزرفتار ومداخلات‌مقامات سیاسی‌شوروی درمذاکرات‌باوزارت خارجه‌مدعی‌میشدند که‌مداخله‌نکرده‌اند‌امامرور زمان مداخلات آنانرادر مقابل چشم جهانیان قرار داد .در شورای امنیت وقتی‌اسناد ایران‌روی میز گذاشته شد نماینده شوروی جلسه‌را ترك کرد وبیش‌از پیش با استفاده از حق‌وتوحقانیت ایران به ثبوت رسید.

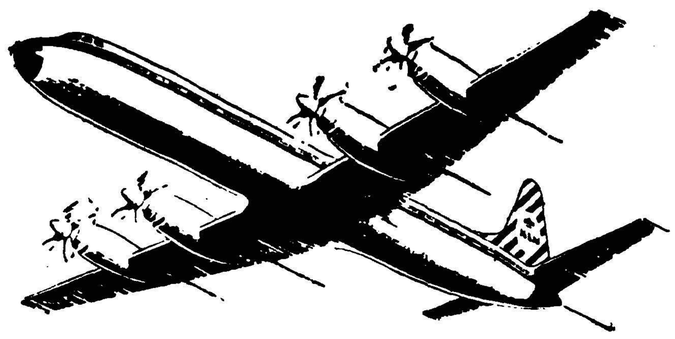

۵ پرواز در هفته با الکترای ك.ال.م

چه روزی ؟
شنبه‌ها. دوشنبه‌ها. سه‌شنبه‌ها. پنجشنبه‌ها جمعه‌ها

کی میرسیم ؟
قبل از ساعت ۸ بعد ازظهر بکلیه شهرهای بزرك اروپا

نیویورك چطور ؟
ساعت ۹/۳۵ بعد ازظهر همان روز

باجت ؟
هواپیمای جت پروانه‌دار چهارموتوره لك‌هیدالکترا باروپا و هواپیمای تمام جت DC-8 به‌نیویورك

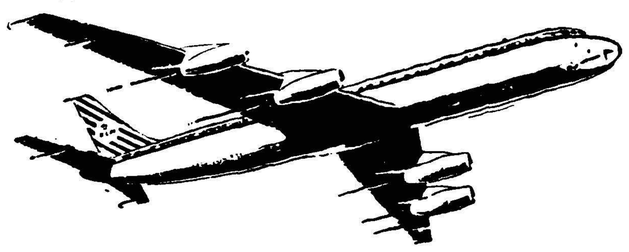

بآژانس‌مسافرتی خود یا
ك. ال. ام. خیابان شاهرضا تلفن ۳۵۳۴۰
آبادان ـ تلفن ۱۴۷۸ مراجعه فرمائید

THE WORLD OVER KLM ROYAL DUTCH AIRLINES

۹ اردیبهشت
دورنمای جایزه بقیه سیاه
یکصد میلیون ریال جایزه منتشر میشود
ـ۳۹۲۲
سازمان فاکوپا

محصولات کارخانهٔ تلفونکن آلمان
تلویزیون ، رادیوگرام
رادیو ، ضبط‌صوت
تلفونکن
درزیبائی واستحکام بی‌نظیراست
فروشندگان تهران وشهرستانها مغازه‌ای معتبر رادیوفروشی
نماینده شرکت دیتون خیابان شاهرضا چهارراه کالج
TELEFUNKEN
آ ـ ۳۸٤۰

کوکاکولا خستگی زدا ونشاط آوراست
چه روز پر مشغله و کسل کننده ایست رسیدگی باینهمه‌کار و اخذ تصمیم خسته کننده است . میباید کمی استراحت‌کرد و با کوکاکولای گوارا وفرح‌بخش تجدید نیرو کرد در این موقع کوکاکولا چه لذت‌بخش ودلچسب است.
کوکاکولا به شما نشاط بیشتر میدهد .
در دو اندازه مناسب
EXP 924
آ ـ ۳۸۰۰

خانواده‌های محترم
آمریکا سازنده عالیترین یخچال در دنیا
و
مارکت بهترین یخچال ساخت آمریکا میباشد
قبل ازخرید هرنوع یخچال ازیخچالهای مارکت دیدن فرمائید
شرکت تهرانشهر ـ محدود ـ خیابان سعدی تلفن ۳٤۲۵۳ ـ ۳۰۲۱۱۵
آ ـ ۳۸۳۰

آگهی ثبت کل
تعقیب آگهی شماره م ۱۲۰٤ر۲۵۷۲ ـ ۲٤ ر ۱ ر ۳۹ باطلاع عموم میرساند . نظر به تصمیماتیکه بموجب قانون نشر آگهیهای دولتی اتخاذ شده در سال جاری آگهی های ثبتی و اجرائی ثبت اهواز و آگهی های نوبتی و تحدیدی و نصف آگهی های اجرائی ثبت آبادان در روزنامه نوای ملت چاپ‌اهواز و نصف دیگر آگهی های اجرائی ثبت آبادان در روزنامه فریاد خوزستان و آگهی های ماده ۹و ۱۰ در روزنامه پرچم خاور میانه چاپ آبادان درج و انتشار خواهد یافت علاقمندان بروزنامه های مذکور مراجعه و کسب اطلاع فرمایند .
آ ـ ۳۷٤۸ ازطرف مدیر کل ثبت ـ فاضل

میکروبها کاملا زمین میمیرند ...
دو خاصیت حیرت‌انگیز شمع‌های استریزیل

شمع‌های استریزیل برکفلد که دارای خاصیت ضدعفونی کننده‌است نه تنها میکروب‌ها واوور جدار خارجی خودرا فعالیت میاندازد بلکه آنهارا کاملا نیزازبین میبرد. استعمال استریزیل برکفلد ساخت انگلستان موجب‌سهولت کاروصرفه‌جوئی درونت‌شما است‌ومطمئن‌ترین وسیله ایست که آبرا کاملا تصفیه مینماید آبی که با استریزیل تصفیه شده باشد کاملا سالم است وشما با اطمینان خاطر میتوانید مدتها آنرا نگهدارید

طریقه تمیز کردن : صابون ویاپودر لباسشوئی لازم نیست فقط با آب بشوئید ویک مسواك نرم روی آن بکشید . یدکی شمع موجود ویا نازلترین قیمت بفروش میرسد

... جدیدترین صافی عالی برکفلد مخصوص کارهای منزل

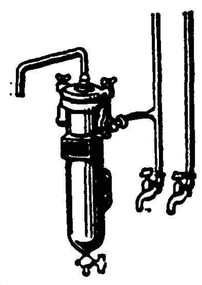

با استفاده از صافی‌های عالی برکفلد که‌برای کارهای خانه دوست‌شده‌است ازهرنوع آب ناپاکی میتوانید آب پاك وسالم تهیه‌کنید. صافی مزبور ازپلاستیك ساخته شده است و همانطورکه در تصویر ملاحظه میکنید شکل آن بسیار جالب است

شمع بی‌نظیر استریزیل وزائیدهای صافی مزبورواقع شده‌واطراف محل‌نصب‌آن دارای پوشش‌نازی‌است. آب ازجدار خارجی صافی بداخل‌نفوذ میکند وور جریان‌این‌عمل‌تمام‌میکروبها وآلوده‌کیهای آب‌وسطح خارجی‌آن باقی میمانند وآنگاه‌آب ازقسمت پائین صافی بخارج میریزد باستعمال‌شمع استریزیل‌وبیگر احتیاجی نیست که برای ضد عفونی کردن آنسرا بجوشانید . ورتحت فشار پمپ نوی یا مخزن‌بزرگ نیز میتوان آنرا استعمال نمود .

برای دریافت کاتالوگ‌های مصور وسایر اطلاعات به آدرس زیر مراجعه نمائید
BRITISH
BERKEFELD FILTERS LTD
TONBRIDGE - KENT - ENGLAND
نماینده‌فروش ـ شرکت آمریکآسیا ایران ـ تهران خیابان شاهرضا شماره ٦٤٤ ساختمان ایران‌آمریکا تلفن ٦٧٦٣٥ و ٦٥٥٦٠
آ ـ ۳۷۷۰

خانم راننده‌ای پشت فرمان زائید

سرچهارراه چراغ‌قرمز شد وخانم پارا روی ترمز گذاشت ووضع حمل کرد!

نوزاد، پسر بود و پاسبان راهنما اتومبیل را تا منزل خانم هدایت نمود

ساعت یازده و نیم صبح چند روز قبل سوت پالایشگاه آبادان تعطیل کار را اعلام داشت و کارکنان پالایشگاه برای مدت یکساعت استراحت و صرف ناهار عازم‌خانه های خود شدند. خیابان های شهر با تعطیل پالایشگاه شلوغ شد و اتومبیلها بحرکت درآمدند درست در همین هنگام چراغ راهنمائی چهار راه «کلیسیا» آبادان که یك چهار راه پر رفت و آمدی است قرمزشد و اتومبیل فولکس واگنی‌برانندگی یکنفر خانم که میخواست از چهار راه عبورکند بناچار با مشاهدهٔچراغ قرمز راهنمائی در سر چهار راه متوقف گردید. این اولین‌اتومبیلی بود که با روشن شدن چراغ قرمز در سر چهار راه کلیسیا در آن ساعت متوقف گردید و پشت سر آن هم اتومبیل های دیگر بانتظار روشن شدن چراغ سبز و آزادشدن عبور متوقف‌گردیدند خانم راننده‌ای که پشت فرمان اتومبیل فولکس واگن نشسته بود زنی حامله بودکه از چندین ساعت قبل بدرد زایمان دچار شده وبا تلفن از زایشگاه‌وقت گرفته بودتا خودرا برای وضع‌حمل بزایشگاه برساند. در آن هنگام شوهر خانم مزبور بلداره رفته بود و کسی در خانه نبود تا خانم را کمك کند. زن مزبور هم که‌حال خوداچندان نامساعد نمیدیدشخصا پشت فرمان اتومبیل فولکس واگن خود نشست تا بزایشگاه برود و اتفاقا در آن هنگام که بر سرچهار راه‌کلیسیا رسید چراغ‌قرمزراهنمائی روشن شد و خانم هم اتومبیل را متوقف ساخت. لحظه‌ای بعدباسبان راهنمائی با روشن کردن چراغ‌سبز عبور از چهار راه را آزاد کرد و اتومبیلهائی که متوقف شده بودند منتظر ماندند تا اولین اتومبیل که همان اتومبیل فولکس واگن بود حرکت کند و بدنبالش آنها نیزاز چهار راه عبور نمایند ولی هرچه انتظار کشیدند از حرکت اتومبیل فولکس واگن که بانوی راننده در پشت فرمان آن نشسته بود خبری نشد. بوق اتومبیلها بصدا درآمد و داد و فریاد رانندگان آن بلندشد. وضع راهنمائی در سر آن چهارراه مختل گردید و پاسبان راهنمائی بتصور اینکه اتومبیل خانم مزبور خراب شده‌و قادر نیست آنرا حرکت دهد با روشن کردن چراغ زرد بعلامت احتیاط از محل مخصوصی خود خارج گردید و بطرف اتومبیل فولکس واگن آمد تا بخانم راننده کمك کند ولی ناراحتی خانم پاسبان را متوجه کرد که خانم راننده که حامله است در حال‌وضع حمل می باشد بلافاصله خانم را از پشت فرمان روی تشك عقب اتومبیل نشاند و خود پشت فرمان قرار گرفت هنگامیکه‌میخواست اتومبیل را بطرف بیمارستان هدایت کند صدای نوزاد او راکه متولد شده‌بود شنید و لبخندی زد. ولی باصرار خانم راننده، پاسبان راهنمااتومبیل را بخانهٔ مسکونی خانم که درمنطقهٔ «بریم» آبادان بود هدایت کرد. هنگامیکه اتومبیل را بمقصدرسانید شوهر خانم هم از اداره بخانه آمده بود و مامور راهنمائی خانم و نوزاد را که پسر بود تحویل شوهرش‌داد آقای «ق» شوهر خانم ضمن اظهار تشکر از پاسبان راهنما بوسیلهٔتلفن قابله را بخانه‌اش‌دعوت کرد ومامور راهنما درحالیکه لبخند میزد بمحل ماموریت خوددرسرچهار راه‌کلیسیا بازگشت. گزارش بالا راخبرنگار ما در آبادان اطلاع داده است.

«ماشین‌دودی» پای سربازی را شکست

پزشکان بناچار پای سرباز را قطع کردند

بطوریکه خبرنگار مادرشهرری گزارش میدهد بعداز ظهر دیروز سرباز وظیفه‌ای بنام محسن انصاری هنگامیکه قصد سوارشدن قطار شهری «ماشین دودی» راداشت ناگهان پای راستش زیرچرخ سنگین قطار رفت و بسختی مجروح شد.

مجروح دربیمارستان فیروزآبادی تحت‌معالجه قرار گرفت وپزشکان بناچار پای راست اوراکه بشدت آسیب‌دیده بود قطع‌کردند. چون‌محسن سرباز وظیفه‌بود از اینجهت بعدازعمل جراحی ویرابه بیمارستان ارتش منتقل نمودند تادرآنجا تحت‌معالجه قرارگیرد.

کشف اسلحه وتریاك

خبرنگارما در زابل گزارش میدهد چندروز قبل دونفر قاچاقچی بنام امیرقلجی و غلامعلی‌هنگامیکه تعداد زیادی فرش و لباس که‌بطور قاچاق از افغانستان بایران واردکرده بودند حمل میکردند درحوالی‌زابل بوسیله مامورین ژاندارمری ایران دستگیر شدندضمناآقای ستوان نیساری فرمانده ژاندارمری زابل‌نیز باتفاق‌چندژاندارم یکی از خانه‌های اهالی را که مورد سوءظن قرار گرفته بود بازرسی کرد و یك قبضه تفنك دوکیلو سوخته تریاك و یکدستگاه شیره‌کشی کشف‌نمود و سه‌نفر صاحبان آنرا دستگیر کرد.

ارك فردوس مدفن گنجینه‌ها است؟

مسکوکات قدیمی طلا از خرابه‌های این ارك کشف‌شد

خبرنگارما در فردوس گزارش میدهد چندروز قبل‌دوکودك خردسال هنگام بازی درسمت غربی خرابه‌های ارك‌فردوس دوعدد سکهٔطلایافتندوبا خوشحالی بطرف خانه‌دویدند کارگری که‌درآن حوالی بودبامشاهده سکه‌های طلادردست‌این دوکودك دیك‌طمعش بجوش آمدو سکه‌هارااز‌دست کودکان گرفت تابرای خوداختصاص دهدولی کودکان مزبور بگریه‌افتادند وازاین جریان عده‌ای اطلاع یافتند موضوع بشهربانی اطلاع داده‌شد و سکه‌هاتحویل شهربانی فردوس گردید. سپس‌عده‌ای باحضورنمایندگان ادارات دولتی‌در آن محل بکاوش پرداختند تاشاید محل‌اصلی سکه‌های مزبوررا که‌حدس زده میشد گنجینه‌ای باشد پیداکنند ولی‌ازاین کاوش نتیجه‌ای حاصل نشد. این دوسکه هریك باندازه دوریالی است وبرروی آن خطوط‌میخی وکلمات عربی حك‌شده‌است تاریخ۶۱۶ قمری برروی آن‌ها منقوش میباشد ووزن‌هریك ازاین سکه‌ها سه‌گرم ونیم است خبرنگار ماضافه میکند که‌درارك فردوس آثار عتیقه وشاید گنجینه بسیار وجود دارد.

اعتبار لوله‌کشی آب ساوه تامین شد

تاچند روز دیگر اولین‌کلنك لوله‌کشی بزمین زده میشود

هزینه انجام اینکار ۱۷ میلیون‌ریال برآورد گردیده

خبرنگارما در ساوه مینویسد شنیدم که در نیمه اول اردیبهشت‌ماه اولین کلنك ساختمان لوله‌کشی‌شهرساوه‌طی‌مراسمی بزمین زده می‌شود و در این مراسم چند نفر از نمایندگان مجلس و سازمان برنامه حضور خواهند داشت برای کسب‌اطلاع بیشتری دراین‌باره باآقای اکبری شهردار تماس حاصل شد و مشارالیه اظهار داشت اعتبار لوله‌کشی ساوه تامین گردیده و هزینه آن به‌هفده میلیون ریال از طرف‌سازمان‌برنامه تخمین‌زده شده‌است. نیمی از این مبلغ‌را شهرداری ونیم‌دیگر‌راسازمان برنامه پرداخت میکند. شهرداری از مبلغ تعهدی خود تاکنون علاوه‌بروا‌گذاری آب قنات‌«خیر» که سه‌میلیون و هفتصدهزارریال حقابه آن تعیین شده‌است هیجده قسط‌ماهانه یکصد وچهار هزارریال بسازمان برنامه پرداخت کرده‌است بااین ترتیب شهرداری ساوه هم‌اکنون مبلغ پنج میلیون و پانصدهزارریال بسازمان برنامه پرداخت نموده و سه میلیون ریال دیگر بسازمان برنامه بدهکار است که‌آنرا هم طی‌اقساط ماهانه پرداخت خواهد کرد. چون در شهرستان ساوه شایع شده بود که شهرداری در نظردارد مبلغی را که‌بعنوان هزینه لوله‌کشی بسازمان برنامه‌پرداخت نموده‌است مسترد کند و صرف ایجاد شبکهٔ برق نماید دراین مورد از آقای اکبری شهردارسئوال شد مشارالیه اظهار داشت که این شایعه‌ای بی‌اساس‌است و شهرداری چنین تصمیمی ندارد.

فعالیتهای ترویج کشاورزی

خبرنگار مادر کلاردشت گزارش میدهد بااقدامات آقای دهقانیان مروج کشاورزی کلاردشت باشگاه چهاردال دراین منطقه تاسیس گردیده وهم اکنون کشاورزان کلاردشت ودانش‌آموزان دبیرستان خاقانی بااصول صحیح کشاورزی آشنا میشوند.

کشاورزان از اداره کل ترویج تقاضا دارند نسبت به‌اعزام یك نفر مروج خانه‌داری نیز اقدام لازم به عمل آید.

اولین‌کلنك شروع لوله‌کشی آب

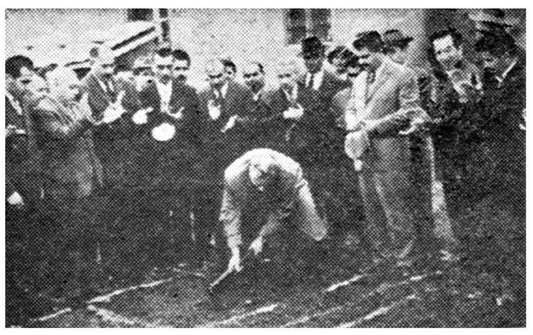

طبق گزارش خبرنگار مادر لنگرود چندروز قبل طی مراسم باشکوهی اولین کلنك ساختمان لوله‌کشی آب لنگرود بوسیله آقای دهقان استاندار گیلان بزمین زده شد.

دراین مراسم عده‌زیادی از روسای دوایر دولتی ومحترمین شهر حضور داشتند ابتدا آقای نوبخت شهردار لنگرود گزارشی از چگونگی تهیه مقدمات لوله‌کشی وهزینه آن باستحضار رسانید وسپس استاندار گیلان اولین کلنك ساختمان لوله‌کشی آب‌راهمچنانکه درعکس بالادیده میشود بزمین زد. هنگام زدن اولین کلنك لوله‌کشی اهالی بشدت ابراز احساسات میکردندوتقاضا داشتند بیمانکار مربوطه درانجام اینکار تسریع نماید.

تقاضای مردم

در شهرستان صومعه‌سرا بیمارستان وجود ندارد و چندی‌قبل مقامات مربوطه وعده‌دادند که‌چنانچه از طرف اهالی زمین مناسبی برای ایجاد بیمارستان واگذار گردد. بهداری استان نیز برای ساختمان بیمارستان دراین شهرستان اقدام خواهدکرد اخیرا چند نفر از نیکوکاران صومعه‌سرا قطعه زمینی جهت ساختمان بیمارستان به‌بهداری واگذار نموده‌اند و حالا اهالی‌تقاضا دارند مقامات مربوط برای انجام وعده خود جهت ایجاد بیمارستان در زمین مزبور اقدام نمایند.

درخانه یکی‌از ساکنین قریه «گلینك» طالقان

گرمابه‌ای متعلق بدوقرن پیش از دل خاك بیرون آمد

دنك ،دنك ،دنك ، دنك .. دنك ..نه ، نمیشود من نمیدانم چه سری در کار است که باغچه خانه من درخت ببار نمی‌آورد هرچند هم حفاری میکنم و خاك‌زمین را عوض میکنم نتیجه‌ای ندارد. راست میگفت ، صاحبخانه که آدم خوش ذوق و علاقمند بدرختکاری بود هرچند درباغچه منزل خود درخت میکاشت هنوز دوسه‌روز نگذشته خشك میشد وازهرکس چاره جوئی میکرد نتیجه‌ای نمی‌گرفت. بالاخره آنروز طاقتش طاق شد و کلنك بدست گرفت و بجان محوطه خانه‌اش افتاد تابرای آخرین‌بارخاك باغچه منزل را عوض کند ولی ناگهان متوجه شد که صدای برخورد کلنك بازمین غیر عادی‌است ومانند آن‌است‌که کلنك سه‌ظرفی مجوف برخورد میکند. علی ناصحی دردل خوشحال شد که شاید بازای ازدست دادن درختان باغچه منزل خود گنجی نصیبش شده و بافعالیت مشغول حفر زمین گردید ولی پس از چندروز حفر زمین گرمابه‌ای از دل خاك باغچه منزلش خارج شد و معلوم گردید که علت عدم رشد درخت درمحوطه منزل وی وجود این حمام قدیمی هو زیر خاك باغچه منزلش بوده‌است پیرمردان قریهٔ «گلینك» طالقان هیچیك از وجود چنین حمامی اطلاع ندارند و حدس زده می‌شود که این گرمابه از زمان قدیم شاید از دوقرن پیش دراین قریه ایجاد شده باشد ساختمان این حمام مخصوصا خزینه آن کاملا سالم‌است وحالاصاحبخانه آنجارا تبدیل بانبار کرده‌است.

حادثه موتوسیکلت

طبق گزارش خبرنگار ما در شمیران بعد از ظهر چند روزقبل موتوسیکلتی برانندگی داود که روزنامه فروشی بنام حسین فوقانی راترك خودسوار کرده بود درجاده پهلوی باعابری بنام یدالله تصادف کرد وسپس واژگون شد.

دراین واقعه حسین فوقانی ویدالله بسختی مجروح گردیدند وبرای معالجه به‌بیمارستان سینا انتقال یافتند.

دونفر مقتول و چندنفر مجروح

کامیونی درگردنه واژگون گردید

از خرم‌آباد خبرنگارما اطلاع میدهد دوشب قبل کامیون شماره ۱۴۸۳۸ برانندگی محمدابراهیم فکورکه عده‌ای سرنشین داشت وباسرعت زیادی درجادهٔ خرم‌آباد حرکت میکرد دریکی‌از پیچهای گردنهٔ «ویسیان»واژگون شد.

دراین حادثه دونفراز سرنشینان کامیون بنام‌مرتضی وفرامرز براثرشدت جراحات وارده آناجان سپردند وچندنفر بسختی مجروح‌گردیدند. مجروحین بوسیلهٔ مامورین ژاندارمری به‌بیمارستان خرم‌آباد انتقال یافتند وبادستگیری راننده‌برای دفن جنازه مقتولین اقدام شد.

مردم قزوین درانتظار ورود هیئت‌دولت

ایجاد کارخانه

خبرنگارما درقزوین گزارش میدهد بقرار اطلاع اعضای هیئت دولت بمنظور افتتاح کارخانه برق یکهزارکیلواتی قزوین درروز پانزدهم اردیبهشت ماه باین شهرستان وارد خواهند شد. ازهم اکنون اهالی قزوین مقدمات میدهد اخیرا از طرف موسسه پذیرائی واستقبال ازهیئت‌دولت‌را فراهم‌میکنند. گفته‌میشود پس‌ازافتتاح بنیادپهلوی بمنظور ایجادکارخانه کارخانه برق‌هریك ازآقایان وزرا ازادارات مربوطه دراین شهرستان بازدید عظیمی درتاکستان قزوین جهت کنسروسازی ،آب‌میوه‌گیری و کالیفرنی کردن‌انگور باچندشرکت خارجی مذاکراتی بعمل آمد وبا یکصدمیلیون ریال‌سرمایه که ده هزار سهم تقسیم شده بود شرکتی باین منظور به ثبت رسید چند روز قبل عده‌ای از مهندسین برای پی‌ریزی وساختمان این کارخانه به تاکستان وارد شدند واظهارداشتند عملیات ساختمانی ونصب کارخانه مزبور تاپایان شهریورماه سال جاری خاتمه می‌یابد واز همین امسال بهره‌برداری از آن شروع میگردد.

تابلوی نفیسی‌که بشاهنشاه تقدیم‌شد

خبرنگار مادر مشهد گزارش میدهد درآنهنگام که شاهنشاه بمشهد نزول‌اجلال فرمودندآقای ذهیکار هنرمندمعروف خراسان تابلوی نفیسی که آیت‌الکرسی باچوب ظریف درمتن آن منبت‌کاری شده‌بود به‌پیشگاه شاهانه تقدیم داشت که‌بسیار مورد توجه قرارگرفت این سومین تابلوئی بودکه‌هنرمند معروف خراسان دربرنامه‌های تشریف فرمائی اعلیحضرت همایونی بمشهد به‌پیشگاه شاهنشاه تقدیم میداشت .درعکس‌بالاآقای ذهیکار درکنار تابلوی آیت‌الکرسی که‌بشاهنشاه تقدیم نمود دیده میشود.

خلاصه اخبار آذربایجان

تبریز علاوه برتلفنهای‌عمومی بزودی یکدستگاه تلفن سه‌هزار شماره‌ای خودکار درشهرستان تبریز نصب خواهد شد.

نقده آقای احمداکبر فرماندارنقده طی‌مصاحبه‌ای بخبرنگارما گفت ایجاد یك‌غسالخانه دراین شهرستان درسرلوحه برنامه‌های عمرانی‌آینده اینجانب قرار دارد.

رضائیه درمانگاه قریه «شبانق»ازتوابع خوی طی مراسمی بنام‌شاهنشاه افتتاح گردید.

تبریز استاندار آذربایجان شرقی دربازدید از هنرستان صنعتی تبریز اظهارداشت ازاین پس‌باید سفارشات دولتی رابه هنرستان صنعتی‌واگذارکرد.

یکشب باچادرنشینان

ازآن پس باتاریك‌شدن هوا نمیتوانستیم قدم ازقدم برداریم.زیرا کوه‌پیمائی همان بود وازقله سقوط کردن همان. دیگر پیشروی راصلاح ندانستیم وباتشکیل یك کنفرانس‌چهارنفری‌تصمیم گرفتیم شب درهمان قله کوه بیتوته کنیم برای انتخاب محل مناسبی باطراف نگاه کردیم‌و ازدور روشنائی آتشی توجه ماراجلب کرد. جهانگیر خان چهارده‌چریك جلوافتاد وماهم‌بدنبال‌وی درحالیکه‌هرلحظه‌خطرسقوط ماراتهدید میکرد بطرفی که روشنائی آتش‌رادیده بودیم براه افتادیم .بیش‌از یك‌کیلومتر فاصله نبود وهنگامیکه این راه‌راطی کردیم دیدیم سیاه‌چادری ازچوپانان ایل بختیاری است‌که درحال کوچ‌کردن به‌ییلاق میباشد جلورفتیم و سلام کردیم وازچوپان صاحب چادر اجازه گرفتیم که‌در گوشه‌ای‌از چادر اوشب رابصبح‌برسانیم چوپان اجازه داد ولی جرات بما‌اجازه‌نمیداد که‌شب رادرآن سیاه چادر درقله کوه بسربریم. بهرحال وسائلی راکه همراه داشتیم پائین آوردیم وقاطرهارا آزاد گذاشتیم قادر آن سبزه‌زار کوهستان به‌چرا مشغول شوند. ماهم برای‌تهیهٔ وسائل‌استراحت خود به‌تکاپوافتادیم. یکی شروع‌به جمع‌آوری هیزم نمود ودیگری هم‌برای آوردن آب بطرف چشمه‌ای که‌درآن نزدیکی بودرفت دونفر دیگرهم مشغول تنظیف داخل چادر شدیم ولی بااینحال نگاه‌مابه‌آسمان بود که مبادا‌خدای نکرده طبیعت لجبازی کند ودرآن قلهٔ کوه که‌واقعا نزدیك بابرشده‌بودیم طوفان‌شروع‌شود ورعد وبرق آرزوی دیدار زن ریش‌دار رابدل مابگذارد. شاید این‌خواست خدابود که خوشبختانه باوجودابر-های متراکمی که آسمان رافرا گرفته بود طوفان وبارندگی نشد واین برای ما خیلی جالب بود. ولی‌چون وسائل کافی ومحلی مناسب برای استراحت نداشتیم وازطرفی کاملاخسته‌بودیم باین‌جهت آنشب رابا ناراحتی بهرترتیب بود بصبح رسانیدیم .درآن شب من وآقایان باقرزاده‌عکاس،جهانگیرچهارده‌چریك‌خبرنگارهفتگل‌وفرخی خبرنگارایذه چهارنفری درکنار یکدیگر درگوشه‌ای از چادرجمع‌بودیم. ازفرط‌تنگی جاگاهی زانوهارا بغل میگرفتیم وگاهی پاهارا ازفرط خستگی دراز می-کردیم .آنشب واقعا به‌جهانگیرخان سخت گذشت زیرا باقدبلند،خود درآن سیاه‌چادر نمیتوانست براحتی استراحت کند همینکه پایش‌رابرای رفع‌خستگی دراز میکرد اززیر پتو که‌برروی خود انداخته‌بود خارج‌میشد وچنانچه پتورابروی پای‌خود میکشید سروسینه‌اش درآن هوای سرد-کوهستانی بازمیماند. بهرترتیب بودشب‌رابه‌صبح رسانیدیم ولی این را بگویم که تاصبح خواب به‌چشم هیچیك ازما راه‌نیافت. تاساعت پنج صبح همانطور بیداربودیم .سپیده‌دم هوای لطیف‌کوهستان سبز وخرم «گل‌کرده» مارا برسرنشاط آورد هنگامیکه ازچادر بیرون آمدیم گوسفندان چوپان صاحب چادرمابع‌بع‌کنان سربه‌چرا گذاشته بودندو چشم اندازما را مناظری عالی وبدیع تشکیل میداد.

پل خطرناك

بالاخره پس‌از خداحافظی باصاحب چادر بطرف دهکده سوسن مسکن زن‌ریش‌دار براه افتادیم .دیگر ازآن پس راه‌ما سراشیبی بودو هنگامیکه ازسراشیبی قله «گل‌گرد» به‌پائین آمدیم بدامن دشت‌وسیعی رسیدیم که‌رودخانه‌ای‌بزرك ازوسط آن میگذشت این رودخانه را بنام «سوسن» میگفتند زیرا درنزدیکی دهکده سوسن جریان داشت آب‌این رودخانه براثر بارندگی های گذشته گل‌آلود بود. بربالای این رودخانه هم پلی‌ایجادشده بود واین‌تنها راهی‌بود که دهکده سوسن را به خارج متصل میکرد.

پل رودخانه سوسن رامیتوان گفت پل متحرك بودزیرا ساختمان آن ازدورشته سیم قطور که از اینطرف رودخانه به‌آنطرف کشیده شده بودتشکیل میشد. وسط این دورشته سیم که‌بطور موازی در فاصله دومتری یکدیگر بخط مستقیم کشیده شده بود بجای تخته یا دیگر مصالح ساختمانی ازترکه‌های نازك درختان که‌بیکدیگر مانندمببدبافته شده بود اتصال یافته بود. هنگام عبور از روی این‌پل که‌مانند گهواره بنظر میرسید تمام اسکلت ساختمان آن باین‌طرف وآنطرف متمایل میگردید ودر ارتفاع سی‌متری آب‌رودخانه انسان رابهبول وهراس می-انداخت .بااینوضع افراد ایل بختیاری با گوسفندان واحشام وباروبنه خود بدون ترس وواهمه‌ازروی آن عبور میکردند.

قربانیان پل سوسن

میگفتنداین‌پل‌درسال۱۳۳۷ هنگامیکه یکعده ۳۶نفری از روی‌آن عبور میکرده‌اند بناگهان ازوسط‌قطع‌شده است یعنی یکی از سیم‌های بدنهٔ پل پاره‌شده واسکلت پل‌از ارتفاع ۳۰متری به‌آب رودخانه فروافتاده است. درنتیجه این عدهٔ ۳۶نفری هم درروخانه سقوط کرده‌اند از این عده ۲۴نفر غرق‌شده ودوازده نفر نجات یافته‌اند ماکه اینموضوع رامی-دانستیم جرات عبور از روی این‌پل گهواره مانندرا، نداشتیم ولی با مشاهده دستجات زن ومرد افراد ایل بختیاری که‌بدون ترس‌واضطراب ازروی پل میگذشتند دل بدریا زدیم! وباسلام وصلوات ازروی پل‌عبور کردیم

بقیه دارد

تصادف با کودك

پنجساله‌ای بنام ابراهیم به شدت تصادف کرد ومغز کودك مزبوررا متلاشی ساخت راننده‌تانکر ازطرف ماموربن ژاندارمری‌دستگیر گردید وجنازه کودك پس‌از انجام تشریفات قانونی مدفون شد.

قاچاقچیانی‌که درکوهستان‌های لاریجان مواد مخدره تهیه میکردند

علیه مامورینی که آنانرا دستگیر کرده‌اند اعلام جرم نمودند

دونفر ناشناس برای استخلاص قاچاقچیان فعالیت میکنند

قبلا اطلاع‌داده شد مامورین ژاندارمری عده‌ای‌راکه درکوهستان های لاریجان مشغول ساختن مواد مخدره بودند دستگیر کردند و بساط آنانرا باضبط مقداری‌تریاك وحشیش ومرفین برهم زدند دونفر دستگیرشدگان بنام مسعود اوحدی وحسن مخمل‌باف به‌آمل اعزام گردیدند وهم‌اکنون از آنها بازجوئی میشود.

اینك خبرنگار ما درآمل‌بدنبال گزارش قبلی اطلاع‌میدهد دوروز قبل دونفر ناشناس از تهران وارد آمل گردیدند وفعالیت خودرابرای استخلاص دونفر دستگیر شدگان مزبور شروع کردند. گفته میشود مسعود اوحدی وحسن مخمل باف دونفراز اعضای باند قاچاقچیان‌مواد مخدره میباشند ومسعود اوحدی باسایر اعضای باند مزبور ارتباط داشته ومواد مخدره ایراکه در کوهستانهای لاریجان تهیه می-کرده‌اند بسایر اعضای باند تسلیم میکرده وبمصرف میرسانیده است شایع‌است‌که مسعود اوحدی پس ازآنکه از اعتراض نسبت به‌صدور قراربازداشت خود وهمکارش‌نتیجه نگرفته است‌علیه گروهبان بهرامی رئیس پاسگاه ژاندارمری «رینه» لاریجان که‌بدون دارابودن‌نمایندگی دادستان واردخانهٔ اوشده بدادسرای آمل اعلام جرم کرده ورونوشت‌این اعلام‌جرم رابدادستانی تهران‌ارسال داشته است.

خبرنگار ماضافه میکند که طبق اظهاریکی از مقامات قضائی آمل چون جرم مسعود اوحدی و حسن مخمل‌باف مشهود بوده و مسعود اوحدی هنگام تهیه مواد مخدره باوسائل آن دستگیر شده است باینجهت اعلام جرم مسعود اوحدی علیه رئیس پاسگاه ژاندارمری «رینه» وارد نیست.

روز گذشته گروهبان سوم‌بهرامی رئیس پاسگاه ژاندارمری رینه برای ادای توضیحاتی به‌بازپرسی‌احضار شد مشارالیه چون تطمیع نشده و سی‌هزار ریال وجه‌نقدرا که بوی داده‌بودند عینا ضمیمه پرونده نموده است دیروز ازطرف فرماندهان‌خود مورد تقدیر وتشویق قرار گرفت. روز گذشته هنگامیکه یك نفر عکاس درراهروی دادسرای آمل میخواست از مسعود اوحدی عکس برداری کند بوسیله قاچاقچی‌مزبور مضروب گردید هم‌اکنون بازجوئی ازاین دونفر قاچاقچی در دادسرای آمل ادامه دارد.

رئیس مؤسسه ژئوفیزیك با استناد بمدارك و دلایل علمی گفت :

تهران زلزله خیز نیست

اگر زلزله‌ای درتهران روی دهد بسیار خفیف وحداکثر یکی دوثانیه‌است

علت وقوع زلزله و چگونگی زلزله های شدید ایران وانواع آن

برروی ویرانه های لار (عکس از خبرنگار عکاس ما)

امروز خبرنگار مابا آقای دکتر کشی افشاررئیس‌موسسه ژئوفیزیك وابسته بدانشگاه تهران تماس گرفت وراجع به‌علت وقوع زلزله‌و شدت زلزله‌های معروف ایران سئوالاتی نمود.

علت زلزله

آقای دکتر کشی افشار گفت زلزله به‌چند علت ممکن است‌اتفاق بیفتد که دوعلت اصلی آن حرکت مواد مذاب درونی آتشفشان است درعمق زمین از نقطه‌ای به‌نقطه‌دیگر بدین معنی که‌براثر فشارهای‌درونی زمین این مواد مذاب یابه صورت آتشفشان یابصورت دیگر تغییر مکان می‌دهند وچون برحسب‌قانون ژئوفیزیك هرگاه در داخل زمین این مواد مذاب تغییر مکان دهند درآن نقطه که درزیر قشر زمین واقع‌شده خلاء ایجاد میشود فشار های جانبی باعث شکستن قشرجامد زمین‌شده‌وحرکات‌عمودی‌وافقی قشر براثر این شکستگی هازلزله ایجاد میکند.

آقای دکترکشی‌افشارسپس گفت‌در مناطقی بیشتر زلزله روی میدهدکه قشر زمین هنوز بصورت کاملاجامد درنیامده است مانند دامنه چین‌خوردگی آلپ (کوههای آلپ) که دردوران سوم زمین شناسی اتفاق افتاده وقسمت تحتانی‌این برآمدگی هاکه بصورت منحنی بوده وباید همسطح قشر تحتانی جامد زمین‌که مماس باقشر مذاب است درآید براثر حرارت زیادتاکنون کاملا جامد نشده وچون زمین در این منطقه باصطلاح فیزیکی مست‌می‌باشد بنابراین کمترین حرکتی نوسانات شدیدی راایجاد مینماید که‌این نوسانهای شدید را مابنام زلزله مینامیم.

خطوط زلزله

رئیس موسسه ژئوفیزیك بعد گفت: ماتاکنون دو خط زلزله‌داریم که‌یك خط آن از غرب افریقا شروع گردیده واز جزایر ژاپن ردشده دراقیانوس کبیر ازبین‌می‌رود خط دیگر اززاپن شروع شده پس‌از گذشتن از ارتفاعات آلپ به اقیانوس اطلس ختم میشود دراین دومنطقه همیشه خطر وقوع زلزله وجود دارد.

پیش‌بینی نمیتوان کرد

خبرنگار ما پرسید آیا می‌توان خطر زلزله راپیش‌بینی نمود آقای دکترافشار گفت نه‌تاکنون درهیچ کجانتوانسته‌اند وقوع زلزله راپیش بینی نمایند. دانشمندان ژاپنی مشغول مطالعه وساختمان دستگاه‌های دقیقی هستند که خطر زلزله رابنا بگفته خودشان میشود با آن دستگاهها پیش‌بینی نمود. البته‌این دستگاه‌ها در کمتراز دهسال دیگر تکمیل نخواهد شد وهم‌اکنون در کشورهای مترقی مانند امریکا و انگلیس بمناسبت اینکه دارای وسائل کافی وکامل برای مثلث‌بندی کردن زمین‌میباشند ودستگاه های دقیق برای تعیین جذر ومدقشر زمین دارند توانسته‌اند بعضی‌اوقات زلزله‌را پیش‌بینی نمایند والبته فراموش نگردد که‌این پیش بینی یك‌درصدبوده است واینکه گفته شده بود دانشمندان ایطالیائی‌زلزله لاررا توانسته‌اند پیش‌بینی نمایند صحیح نیست وموسسه ژئو فیزیك ایطالیافقط توانسته است مانند موسسه ژئوفیزیك ایران منحنی‌های زلزله راثبت نماید.

تهران وزلزله

سپس خبرنگار ما سئوال کرد آیاتهران زلزله خیزاست یانه‌آقای دکترافشار گفت تهران کنار منطقه زلزله خیز خفیف ودر منطقه‌ای که زلزله خیز نیست قرار گرفته واگر هم زلزله‌ای درتهران روی دهد حداکثر یکی‌دوثانیه وآنهم توام‌با حرکات خیلی خفیف میباشد.

شدت زلزله‌های ایران

آقای دکتر کشی‌افشار در باره تاریخچه زلزله ونحوه‌زلزله‌های معروف ایران گفت :

درسال ۱۹۰۹ پروفسور کوئیبرك که‌یك شخصیت‌معروف‌درعلم‌ژئوفیزیك میباشد کتابی راجع به‌زلزله های‌معروف دنیا بطبع‌رسانده منجمله زلزله های شدید ومعروف ایران وبابین شرح ذکر کرده است .

(باید توضیح‌داده شود که‌در علم ژئوفیزیك زلزله‌های‌مختلف رابرحسب شدت باحروف آ-ب-ت-د-و غیره مشخص میکنند)

درسال ۱۲۸۸زلزله بسیارشدید درحدود تائین وبستانك دربهمن ۱۲۹۳ زلزله ازنوع (ب) درزابل در اردیبهشت ۱۳۰۸ زلزله شدید از از نوع (ب) درباجگیران وسرحدایران وترکستان ـ در فروردین ۱۳۱۳ از نوع (ث)درحدود زابل ـ درفروردین ۱۳۱۴از نوع (ث)در چهاردانگه ودشت گرگان ـ دراردیبهشت ۱۳۰۹ از نوع (ب) شدید درشاهپور رضائیه ـ در بهمن ۱۳۲۰ از نوع (ث)شدید در بیرجند ـ در اردیبهشت ۱۳۲۳ ازنوع (ث) شدید در گرگان ـ در آذر ۱۳۲۵ ازنوع (آ)شدید مسخت‌ترین زلزله دریکهزار سال‌اخیردنیا درگواتر و ـ چاه‌بهار ـ در فروردین ۱۳۲۶ از نوع (ب)دربنادرجنوب‌درجیرووشیخ‌شعیب ـ درمهر ۱۳۲۷ازنوع(ب)دردرجزمشهل ـ دردی۱۳۲۹ ازنوع(ث)دربوشهروتروه ـ دربهمن ۱۳۳۶در اطراف تهران

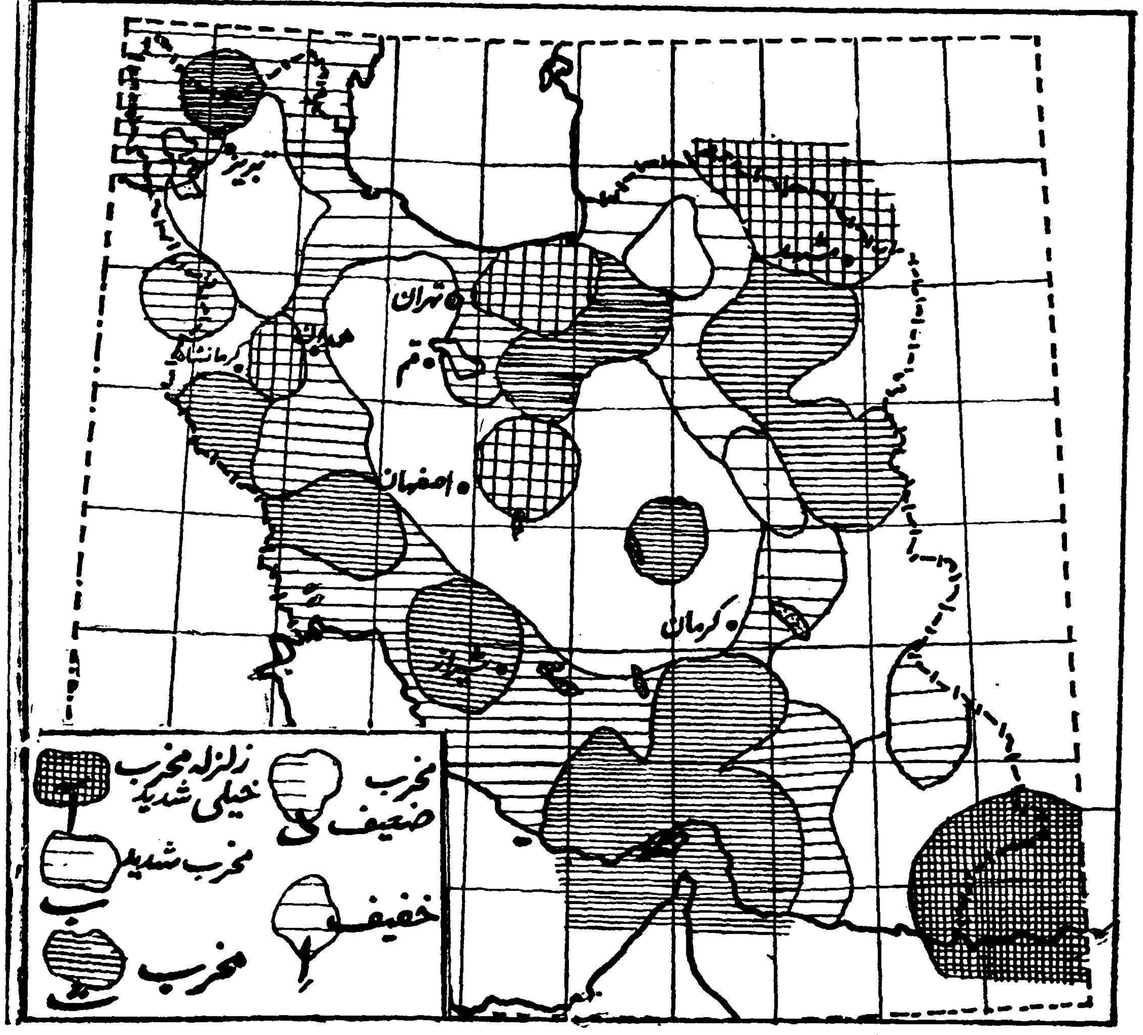

نقشه بالا مناطق زلزله‌خیز ایران را نشان میدهد که برحسب شدت وضعف زلزله تقسیم‌بندی شده ومقیاس زیر نقشه معنی علائم و خطوطی راکه درنقاط مختلف ترسیم گردیده ودرمطلب توضیح‌داده شده مجسم میکند وبترتیب از «آ» یعنی زلزله بسیار مخرب‌شروع وبه‌زلزله بسیار خفیف ختم میشود . بطوریکه ملاحظه میگردد تهران درمنطقه زلزله‌خیز نیست و فقط درکنار منطقه‌ای که ممکن است زلزله‌های خفیف درآنجا رخ دهد قرار گرفته .

لامیدال

تخته مصنوعی رویه‌پلاستیك الوان را از شرکت سهامی آباد خیابان رفائیل روبروی باشگاه افسران شماره ۶۸ بقیمت تجارتی خریداری فرمائید. برای عمده فروشی از واسطه استقبال میشود تلفن ۴۴۱۱۰ آ-۸۳۸ ۳

آ-۳۹۲۶ سازمان فاکوپا

علاوه ازیکمیلیون ریال جوائز

یک میلیون ریال جوائز

حالیکه تو ابهار عمر است و جوانی

دریاب که در پیش بود سخت خزانی

حساب سپرده اختیاری بانك بیمه بازرگانان است

حساب سپرده اختیاری بانك بیمه بازرگانان

۵۰۰ر۰۰۰ریال بیمه مجانی حوادث . بهترین سودبانکی و ده درصد پاداش معرف از مزایای بی‌نظیری است‌که شما درحساب سپرده اختیاری بانك‌بیمه بازرگانان خواهید داشت .

قرعه‌کشی

اردیبهشت بهترین فرصت برای شرکت درقرعه‌کشی است

برای افتتاح حساب سپرده اختیاری دربانك بیمه بازرگانان همه روزه حتی ایام تعطیل میتوانید بشعب زیر مراجعه فرمائید

شعب تهران : شعبه بازار مقابل مسجدشاه ـ شعبه سعدی خیابان سعدی ـ شعبه بوعلی انتهای بازار کفاشها ـ شعبه دخانیات مقابل دخانیات شعبه ری ـ خیابان ری ـ شعبه‌گمرك ـ میدان‌گمرك

شعب‌شهرستانها رشت ـ سنگر ـ پهلوی ـ لاهیجان ـ لنگرود ـ بابل ـ شاهی ـ نکاء ـ زیرآب ـ گنبدقابوس ـ خرمشهر .

آ-۳۸۸۸ بکانون آگهی نوین

آگهی مناقصه

موضوع: مناقصه ساخت و تحویل ۲۶ عدد قیف آهنی طبق نقشه مربوطه شرکت سهامی مصالح ساختمانی و تحویل ۲۶ عدد قیف آهنی را برای سالن سنك وخاك کارخانه سیمان‌ری بمناقصه میگذارد داوطلبان شرکت در مناقصه میتوانند با مراجعه‌بدفتر شرکت واقع در میدان بهارستان‌جنب لقانطه و دریافت یك نسخه ازشرایط مناقصه و نقشه مربوطه پیشنهادات خود را تا آخروقت اداری روزدوشنبه ۲۶ اردی بهشت ماه ۳۹ تسلیم دفتر شرکت نموده و رسید دریافت دارند. پیشنهادات واصله در ساعت نه صبح روز بعد باز و قرائت خواهد شد .

مدیرعامل ـ مهندس شیردل

آ-۳۴۶۰ ۱ـ۲

آگهی استخدام سازمان خدمات کشوری

سازمان خدمات کشوری برای تصدی مشاغل زیرین به اشخاصیکه دارای شرایط ومشخصات مندرج باشند نیازمند است چنانچه داوطلبان کارمند دولت ویاموسسات وابسته بدولت باشند باحفظ امتیازات ترفیع و اضافات رسمی حق تقدم خواهند داشت . داوطلبان تابیستم اردیبهشت ماه جاری جهت کسب اطلاعات لازم از وظایف مشاغل و ثبت‌نام بادردست داشتن مدارك بسازمان خدمات کشوری . چهارراه پهلوی . مقابل ایستگاه اتوبوسهای شمیران مراجعه فرمایند .

رئیس سازمان- دکتر فرهنك شفیعی

شماره شغل	عنوان شغل	شرایط احراز
۷	مدیرآمارو بررسیها	لیسانس‌علوم‌اجتماعی و طی دوره‌اختصاصی‌آماریادکتردرعلوم‌اجتماعی.
۱۰	مشاور حقوقی طبقه ۲	دکتر حقوق ـ لیسانس حقوق (قضائی) باسابقه عمل درتهیه‌قوانین
۱۴ـ۱۸ـ۲۰ـ۳۲	کارشناس کارگزینی طبقه ۲	لیسانس و گواهینامه دوره کارگزینی موسسه علوم اداری
۲۴ـ۲۶ـ۳۰ـ۳۵	کارشناس کارگزینی طبقه ۱	دیپلم کامل متوسطه و گواهینامه دوره کارگزینی موسسه‌علوم‌اداری
۱۹	آمارشناس	لیسانس علوم اجتماعی وسابقه مطالعات آماری.
۲۲	کارشناس سازمان‌وروشها	لیسانس و گواهینامه دوره سازمان و روشها از موسسه‌علوم‌اداری.
۲۳	مترجم فنی	دیپلم ـدانستن کامل زبان انگلیسی ـ تجربه در ترجمه و آشنائی باصطلاحات اداری .
۵۰	ماشین‌نویش‌فارسی	تحصیلات در حدود دیپلم متوسطه مهارت درماشین نویسی.

آ ـ ۳۷۴۰

آگهی فقدان سند مالکیت

آقای جلال فضلی باستناد یکبرك گواهی نامه محلی و صورت مجلس تحقیق که شهود در این اداره ادای شهادت نموده اند مدعی است که‌سند مالکیت پنجه سهم و نیم مشاع‌از کل ۴۸۰ سهم ششدانگ قنات شریف آباد بشماره ۱۲ اصلی بخش یك شهرضا که در صفحه ۵۲۷ دفتر ۱۱ اب ذیل شماره ۶۵ بنام مشارالیه ثبت وصادر گردیده در اثر نقل مکان و مسافرت مفقود گردیده و تقاضای صدور سند مالکیت المثنی نموده است بنا براین طبق‌تبصره ۱ از ماده ۱۲۰آئین‌نامه قانون ثبت جریان بدینوسیله هر ده روز یکمرتبه در روزنامه اطلاعات‌آگهی می شود تا هرکس مدعی وجود سند مزبور و یا انجام معامله باشد مدارك خود را از تاریخ انتشار اولین آگهی در ظرف یکماه باداره ثبت شهرضا تسلیم و رسید دریافت دارد و الاپس از انقضاء مدت مزبور المثنی سند مالکیت نامبرده صادر و تسلیم‌خواهد شد .

تاریخ انتشار نوبت اول چهارشنبه ۳۹ر۲ر۷ تاریخ انتشار نوبت دوم شنبه ۳۹ر۲ر۱۷ تاریخ انتشار نوبت سوم سه شنبه ۳۹ر۲ر۲۷

رئیس ثبت شهرستان شهرضا .
رضا معالی
۱ـ۳ آ ـ ۳۱۹۸

روزنامه سیاسی و انتقادی خدنك
همه هفته روزهای شنبه درسراسرکشور منتشر میشود

آ ـ ۳۹۲۲ سازمان‌فاکوپا

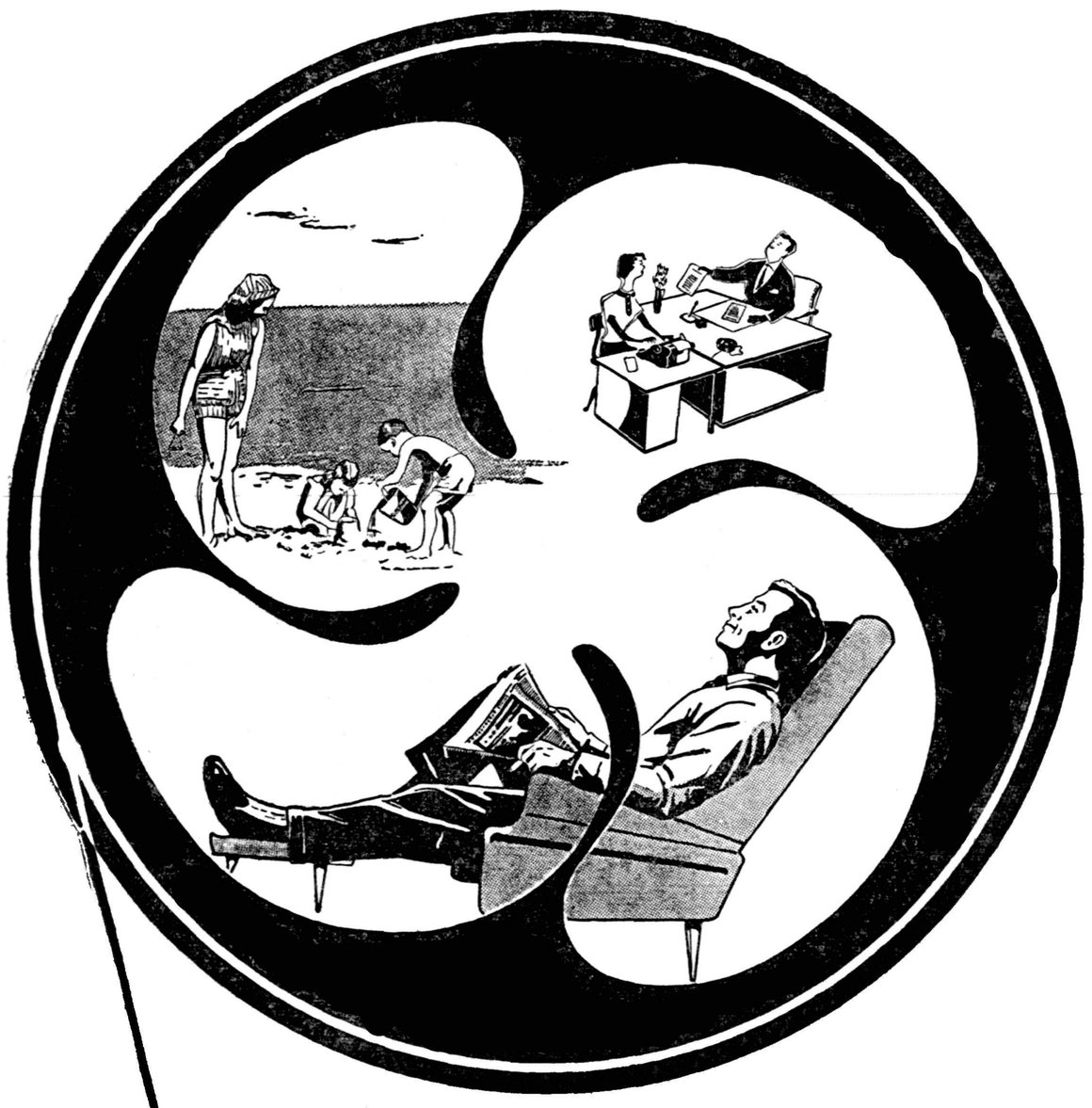

پنکه
سوپر مارشال
هوای خنك ترین ییلاقها را بخانه شما ارمغان میآورد
مارشال
فاکوپا

آ ـ ۳۹۱۲

در قلب صحراها مظاهر تمدن را در آغوش دارید!
دُولی ۸ ساخت کارخانه معظم لُوه اُپتا

محل فروش : کلیه رادیو فروشیهای معتبر تهران وشهرستانها

آگهی مزایده

اداره اردنانس ارتش تعداد ۱۴ دستگاه کامیون ماك‌ولیلاندرا دو ٤ پارتی بشرح زیر دو دستگاه لیلاند و دو دستگاه ماك بشماره‌های ۵۲۱۵و ۷۱۹۳و۷۲۰۷و ۷۲۰۸دو دستگاه لیلاند ویکدستگاه مان و یکدستگاه ماك‌بشماره‌های ۷۱۸۸ و ۵۱۰۱ و۷۲۰۲ دودستگاه لیلاند و یك دستگاه ماك بشماره۷۲۰٤ و۷۱۹۵و۷۲۰۱ و همچنین ۳ دستگاه ماك بشماره های ۷۲۰۵و ۷۲۰۹و ۷۲۰۳ را از طریق مزایده کتبی بفروش میرساند .

۱ـ داوطلبان میتوانند همه روزه از ساعت ۱۰ صبح الی ۱۲ خود روهای‌نامبرده‌رادرمیدان اشیاءفرسوده اداره‌اردنانس واقع در عباس‌آباد از نزدیك بازدید نموده برای هریارتی جداگانه مبادرت به پیشنهاد نمایند .

۲ـ شرکت کنندگان بایستی پیشنهادات خودرا در ۲ نسخه روی اوراق چاپی که مشخصات خودروهای مزایده در آن ذکر شده باشد تا ساعت ۱۰ صبح روز سه شنبه ۲۰ اردیبهشت ماه ۳۹ بدفتر سازمان خدمات و اعتبارات اداره اردنانس ارتش و دفتر اداره بازرسی مالی ارتش تسلیم و رسید دریافت دارند .

۳ـ حضور پیشنهاد دهندگان در جلسه مزایده آزاد بوده و کمیسیون مزایده دررد یا قبول یك یا کلیه پیشنهادات رسیده‌مجاز است .

٤ـ پیشنهاد دهندگان میبایستی برای پارتی های سه دستگاهی نود هزار ریال وبرای چهار دستگاهی یکصدوبیست هزار ریال دربانك ملی (شعبه فردوسی) ریخته و اعلامیه آنرا بپیوست پیشنهاد خود نمایند .

۵ـ به پیشنهادات مبهم و باقید وشرطوبدون سپرده و همچنین پیشنهادیکه دیرتر ازساعت مقرره واصل شده باشد ترتیب اثر داده نخواهد شد .

۶ـ چنانچه برنده مزایده در ظرف پنج روز از تاریخ ابلاغ تصمیم کمیسیون در پرداخت بقیه ارزش خودروهای مورد مزایده خودداری نموده معامله کان لم‌یکن فرض و سپرده بنفع ارتش ضبط خواهدشد.

۷ـ پرداخت کلیه عوارض ومالیات وهزینه آگهی بعهده برنده مزایده خواهد بود .

پیشنهادات واصله در ساعت ۱۲ صبح روز شنبه ۲۰ اردیبهشت ۳۹ در دفتر سازمان خدمات و اعتبارات باز و قرائت خواهد شد.

آ ـ ۳۷۳۲ رئیس اداره اردنانس ارتش

آگهی تجدید مزایده

شرکت سهامی کارخانجات ونك آگهی فروش محصولات سال های گذشته ومواد زائد بر احتیاج خودرا به شرح زیر تجدید می نماید .

۱ـ چراغ خوراك پزی ۹۵۶۲ عدد ـ ۲ـ میز های فلزی جمع شونده ۳۸۰ عدد ۳ـ ماسك ضد گاز ۱۹۴۵ عدد ٤ـ قطعات چدنی‌ماشین بافندگی ۵۵۲۲۹ کیلو ۵ـ نوار پارچه ای خارجی ۴۳۰۸۱ متر ۶ـ رنك سرنجی۴۸۵ کیلو۷ـ رنك‌نسوز مشکی ۹۸۱ر۵۰ کیلو۸ـلوله آلومینیومی ۲۳۹۴۰ متر ۹ـ پارافین مایع ۱۷۰۰ کیلو ۱۰ـ پیط خالی ۲۰۰ عدد ۱۱ـ پودر پلاستیکی ۲۴۵۰۰ کیلو ۱۲ـ پلی استرین ۴۰۰۰ کیلو ۱۳ـ پلی اتلین ۱۶۰۰۰ کیلو ۱۴ـ افت مواد پلاستیکی ۵تن ۱۵ـ سمپاش‌مختلف ۱۶۳۳عدد ۱۶ـ قابلمه سفری لعابی ۴۵۰عدد ۱۷ـ فنر فرنگی چترهای کنار دریا ۲۰۰ عدد .

علاقمندان به شرکت در مزایده می توانند همه روزه باستثنای ایام تعطیل از ساعت ۸ تا ۱۳ از محصولات ومواد فوق درانبار مرکزی کارخانجات ونك بازدید و تا پایان‌وقت اداری روز پنجشنبه ۳۹ر۲ر۲۲ با ملاحظه برك شرایط مزایده که در دفتر شرکت موجود است‌پیشنهادات خودرا تسلیم نمایند .

پیشنهاد دهندگان می توانند پیشنهادات خودرا در مورد تمام اقلام مورد مزایده ویابعضی ازآنها بقسمی‌که برای هرقلم قیمت جداگانه پیشنهاد کرده باشند تهیه و تسلیم نمایند . مبلغ سپرده ۵٪ کل بهای پیشنهادی خواهد بود که بایستی قبلا به حساب شماره ۴۰۳۷ بانك ملی ایران ـ شعبه فردوسی برداخت ورسید آنرا ضمیمه پیوست پیشنهاد خود نمایند .

پیشنهادات رسیده در ساعت ده صبح روز شنبه ۳۹ر۲ر۲٤ با حضور پیشنهاد دهندگان باز ونسبت به آنها اخذ تصمیم خواهد شد .

۱ـ۳ آ ـ ۳۶۷۰ مدیرعامل شرکت. مهندس فتح‌اله ستوده

شماره اردیبهشت
مجله شکار و طبیعت
منتشر شد
ازروزنامه فروشها واسلحه فروشها وکتابخانه‌های‌معتبر تهیه فرمائید
آ ـ ۳۸۶۰

دنیا از زلزله لار متاسف است

سران کشورها تلگرافها و پیامهای همدردی میفرستند

واشنگتن ـ ۲۶ آوریل ـ یونایتد پرس ـ پرزیدنت آیزنهاور تاثرات عمیق قلبی خود را بمناسبت وقوع زلزله لار به شاهنشاه ایران اطلاع داد . کاخ سفید این تلگرام را امروز به شاه ایران مخابره کرد : «از شنیدن خبر زلزله وحشتناکی که باعث ویرانی لار وحومه آن شده است ، عمیقا متاثر شده‌ام من از طرف ملت امریکا همدردی قلبی امریکائیان را با قربانیان این حادثه وحشتناك اعلام میدارم . »

تشکر

کاخ سفید اعلام کرد که شاهنشاه ایران نیز پاسخ داده‌اند که از پیام ملاطفت آمیز همدردی شما در واقعه لار قلبا تشکر میکنم .

شاه ایران همچنین از کمك های بی‌دریغ دولت امریکا به زلزله زدگان سپاسگزاری کرده است .

همدردی انگلستان

لندن ـ خبر گزاری فرانسه ـ ۲۶ آوریل ـ وزارت امور خارجه بریتانیا اعلام کرد که سفیر کبیر انگلیس در تهران مراتب همدردی انگلستان را بمناسبت زلزله لار که منجر به کشته شدن صد ها نفر گردید بمقامات ایران ابلاغ کرده است .

سلوین لوید وزیر امور خارجه بریتانیا قرار است امشب برای شرکت در کنفرانس شورای وزیران پیمان سنتو که از ۲۸ تا ۳۰ آوریل در تهران تشکیل میشود رهسپار ایران شود. انتظار میرود مسئله کمك بزلزله‌زدگان لار در شورای وزیران سنتو مورد بررسی قرار گیرد .

همدردی اتریش

وین ـ ۲۶ آوریل ـ خبرگزاری فرانسه بمناسبت زلزله‌لار ازطرف آدلف شارف رئیس جمهوراتریش تلگرافی حاکی از ابراز همدردی بحضور شاهنشاه ایران فرستاده شد .

از ایتالیا

رم ـ خبرگزاری فرانسه ـ ۲۶ آوریل جیووانی گرونکی رئیس جمهوری دیشب تلگرافی بحضورشاهنشاه ایران مخابره کرده وازطرف ملت ایتالیا نسبت به‌حادثه زلزله لارابراز همدردی کرده‌است .

از سوئد

استکهلم ـ ۲۶ آوریل ـ خبر گزاری فرانسه ـ بمناسبت حادثه زلزله لار دیشب اعلیحضرت گوستاو آدولف پادشاه و ملکه لوئیزتلگرافی حاکی از ابراز همدردی به‌شاهنشاه ایران مخابره کردند .

اعتبار آلمان غربی

بن ـ آلمان ـ ۲۶ آوریل ـ یونایتد پرس ـ صلیب سرخ آلمان غربی اعتباری بمبلغ ۱۰ هزار مارك (۲۳۸۱ دلار) به شیرو خورشید سرخ ایران اعطا کرد تا بمصارف تهیه مسکن و لباس و غذا برای زلزله زدگان لار برساند

هم اکنون صد بسته ذخایر طبی و لباس از آلمان غربی بتهران فرستاده شده است .

استمداد جهانی

ژنو ـ ۲۶ آوریل ـ خبر گزاری فرانسه ـ اتحادیه صلیب سرخ طی پیامی از همه کشور های جهان برای کمك های داروئی ، چادر ، پتو و پول نقد جهت قربانیان زلزله ایران استمداد کرد .

صلیب سرخ بین المللی همچنین اعلام کرد که ژان پیر رو برتیسو یکی از کارشناسان خود را بایران اعزام داشته است .

روبر پیر در سال ۱۹۵۸ نیز برای هماهنك کردن اقدامات موسسات بین‌المللی برای کمك به سیل زدگان ایران آمده بود

کمك فوری

اسلو ـ ۲۶ آوریل ـ خبر گزاری فرانسه ـ صلیب سرخ نروژ مبلغ ۲۵ هزار کورون برای کمك فوری به قربانیان زلزله لار اعطا کرد . این مبلغ برای سازمان صلیب‌سرخ بین المللی در ژنو فرستاده شد که جزء کمکهای موسسات بین المللی برای زلزله زدگان ایران منظورشود

کمك اطاق بازرگانی

هیئت رئیسه اطاق بازرگانی تهران باتفاق آراء تصویب کرد که ۵۰۰ هزار ریال از طرف اطاق بازرگانی برای کمك به زلزله‌زدگان در اختیار شیرو خورشید سرخ قرار گیرد . همچنین نمایندگان اطاق بازرگانی تعهد نمودند که جمعا ۵۰۰ هزار ریال دیگر در اختیار شیرو خورشید بگذارند . از امروز نیز کمیسیونی در اطاق بازرگانی به عضویت آقایان : محمد رضافاطمی، ابراهیمیان ، محلوجی ، قرشی ، کاشانچی ، ابوالحسن چایچیان ، واعضای رئیسه اطاق بازرگانی تشکیل می شود تا بکار جمع‌آوری اعانه از تجار تهران به پردازد .

کمکهای سازمان تعاون امریکا

اداره مرکزی سازمان کمك های کاره در نیویورك موافقت‌نمود که هیئت اعزامی کاره در ایران مقداری‌موادغذائی شامل‌برنج وآرد وهمچنین سهمیه‌ای معادل ده هزار دلار برای خرید اجناس و لوازم مورد احتیاج زلزله زدگان لار اختصاص داده و بمصرف برساند.

آقای «الکساندر ساکالیس» رئیس هیئت‌اعزامی کاره در ایران عصر دیروز از سفری که برای سازمان دادن به کمکهای این هیئت بزلزله زدگان‌لار به آن‌منطقه نموده بود به تهران باز گشت و امروز گروهی مرکب از شش نفر از طرف هیئت اعزامی کاره برای تنظیم کمکهای کاره و توزیع‌آذوقه و وسایل تهیه شده به لار عزیمت نمودند .

توزیع مواد کمکی کاره بوسیله پنج مرکز که در پنج منطقه شهر لار تشکیل شده است انجام میشود

کعبه دل

آقای هاشم‌یزدانی کارمندوزارت گمرکات طی نامه‌ای پیشنهادمیکند که‌امسال زائرین‌بیت‌الله الحرام از عزیمت به مکه صرفنظر نمایند و هزینه حج خود را در صندوق های خیریه جمع آوری نمایند و برای زلزله زدگان لار صرف کنند .

آقای هاشم یزدانی در پایان‌نامه‌اش خطاب بزائرین کعبه مینویسد :

کعبه دل را زیارت کن که حج اکبر است .

دستگاه تشخیص اجساد

ساعت ۶ بعد از ظهر دیروز آقای دکتر عباس نفیسی دبیر کل جمعیت شیر وخورشید سرخ تلگرافی از صلیب سرخ فرانسه دریافت داشت.

در این تلگراف گفته شده بود که صلیب سرخ فرانسه حاضر است دستگاهی برای‌شیرو خورشید سرخ ایران ارسال دارد که‌بوسیله آن میتوان اجساد را به آسانی از زیر آوار پیدا کرد و بیرون آورد.

آقای دکتر نفیسی تلگرافی‌ضمن اظهار تشکر به پیشنهاد مزبورجواب مثبت داد .

قرار است تا روز پنجشنبه این دستگاه به تهران برسد و به لار ارسال شود .

ضمنا یکنفر متخصص نیز با دستگاه مزبور بایران خواهدآمد.

آماده کمك

ازطرف جمعیت های صلیب سرخ و هلال احمر بیشتر کشور های جهان از جمله صلیب سرخ کشور های چین ـ اطریش ـ کانادا و هلال احمر کشور های ترکیه ومراکش تلگرافهائی بعنوان جمعیت شیر و خورشید سرخ مخابره شده است وهمگی ضمن ابراز تاسف از حادثه زلزله آمادگی خودرا برای هرگونه کمك و همراهی به زلزله زدگان ابراز داشته اند .

جمعیت شیر و خورشید سرخ ایران در پاسخ ضمن اظهار تشکر نیازمندیهای خود را از قبیل دارو وچادر و پتو و سایر لوازم دیگر باطلاع جمعیت های نامبرده رسانده است امروز آقای وزیر بهداری پاکستان ضمن ابراز همدردی با ملت ایران چکی بمبلغ صد هزار روپیه به ضمیمه صد بسته لباس وپنجاه بسته‌لحاف‌در اختیار سفارت ایران در کراچی گذارد تا برای‌کمك بآسیب دیدگان بتهران فرستاده‌شود.

صلیب سرخ نروژ نیز مبلغ ۲۵ هزار کورن معادل ۱۵۰٫۰۰۰ ریال برای کمك به آسیب دیدگان زلزله لاردراختیار صلیب سرخ بین‌المللی ژنو گذارده است .

تلگراف رئیس جمهور اتریش

دیشب از طرف حضرت رئیس جمهوری اتریش و اعلیحضرت‌پادشاه سوئد بمناسبت حادثه زلزله لار تلگرافهائی بحضور شاهنشاه مخابره شده است .

کمك پاکستان

بطوریکه دیشب رادیو کراچی اطلاع داد پاکستان یکصد هزار روپیه صد عدل پارچه و پنجاه عدل پتو برای آسیب دیدگان زلزله لار توسط سفیر کبیر ایران در کراچی فرستاده است .

گزارش یك مسافر

مسافری که از منطقه زلزله زده لار بازدید کرده ودیشب وارد تهران شد بخبرنگار ما اظهار داشت زلزله تمام شهر را خراب نکرده ولی همان قسمتی که خراب شده مرکز شهر است .

اهالی شهر متوحش هستند و کلیه آنان از ترس وقوع زلزله های بعدی در هوای آزاد بسر میبرند و جرئت نمی‌کنند که بخانه های خود مراجعت نمایند .

شهر خلوت شده است و بیشتر مامورین شیرو خورشید و سربازان در شهر بچشم میخورند تا زمانی که من در لار بودم نزدیك ۳۰۰ جسد از زیر ویرانه ها بیرون آورده شده بود و کاوش برای بیرون آوردن اجساددیگر ادامه داشت .

هوای لار گرم بود و بوی عفونت اجساد در فضا پیچیده است .

در شهر گفته میشد یکی ازعماراتی که خراب شده مدرسه‌ای بود که در هنگام وقوع زلزله کودکان خردسال در آن‌جشن روز کودك را برگزار میکرده‌اند .

تعداد مجروحین زلزله لار که تا دیروز بوسیله مامورین تحت درمان قرار گرفته‌اند به ۶۰۰ نفر رسیده‌است

اجساد و زخمیها

دیشب آقای دکتر نفیسی رئیس هیئت مدیره جمعیت شیرو خورشید سرخ ایران به خبرنگار ما اظهار داشت .

صبح روز پنجشنبه هشتم اردیبهشت ماه والاحضرت شاهدخت شمس پهلوی ریاست عالیه جمعیت شیرو خورشید سرخ ایران برای بازدید از مناطق زلزله زده ورسیدگی بوضع‌زلزله‌زدگان باهواپیما به‌لار خواهند رفت .

آقای دکتر نفیسی افزودند . تا عصر دیروز سیصدو بیست جسد از زیر آوار بیرون آورده شده وکاوش توسط ماموران همچنان ادامه دارد.

رویهمرفته در حادثه لار ششصد نفر زن‌و مرد زخمی‌شده‌اند که‌در حدود ۲۰ نفر آنان زخمشان شدید و عمیق بود .

این عده توسط هواپیما های شیر و خورشید سرخ به شیراز فرستاده شدند تا در بیمارستان های نمازی و سعدی که برای بستری کردن زخمی ها از هر جهت آماده شده است بستری گردند زخم بقیه سطحی بوده و در محل پانسمان شده است .

مجروحینی که تاکنون بشیراز فرستاده شده‌اند عبارتند از ۱۵ زن ـ چهار بچه و یك مرد

ترس و وحشت

دبیر کل جمعیت شیر وخورشید سرخ بخبرنگار ما اظهار داشت اصولا در واقعه لار یك قسمت شهر بیش از سایر قسمتها آسیب دیده ولی مردم بعلت ترس و وحشت فوق‌العاده از وقوع زلزله های بعدی در بیابانها بسر میبرند روی این اصل تاکنون در حدود هزار و ده‌عدد چادربوسیله هواپیما وکامیون از تهران و شهرستانهای دیگربلار فرستاده شده که‌قسمتی بمحل‌رسیده و مورد استفاده قرار گرفته است . و بقیه در راه است .

دبیر کل جمعیت اظهار داشت بعلت قطع آب رود خانه نزدیك شهر و ازدیاد مصرف آبهای موجود در آب انبار ها چون احتمال کم آبی در لار میرفت عصر دیروز تیمسار سرلشکر انصاری‌وزیر راه‌در محل جمعیت شیر و خورشید سرخ حضور یافته آمادگی هر نوع کمك را به زلزله زدگان اعلام داشت و بلافاصله بماموران اداره راه در شیراز دستور داد تا پنج دستگاه تانکرهای‌آب‌را که‌درشیرازاست‌فورا به لار بفرستند تا آب آشامیدنی مردم شهر تامین گردد .

ضمنا یك گروه مجهز بماشین‌های راهسازی ازشیراز بلار حرکت کرده‌اند تا ضمن تسطیح راه و برداشتن ریزشهائی که بعلت وقوع زلزله در راهها بوجود آمده است فرودگاه لار را هم‌از هر جهت برای فرود آمدن هواپیما های بزرگتر آماده سازند .

این گروه‌عصر امروز به‌لاررسیده و کار خود را آغاز کرده است .

ضمنا اقدام بفرستادن دو عدد موتور پمپ قوی بلار شد و بانصب آن در روی دو چاه عمیقی که چندی پیش توسط سازمان برنامه حفر گردید از هر جهت آب آشامیدنی مردم شهر لار تامین خواهد شد .

گروه دیگری نیز فردا صبح با وسائل و تجهیزات کافی جهت‌تامین بهداشت و تنظیم امور غذائی از تهران به لار حرکت خواهند کرد.

دنباله حوادث

انفجار دستگاه جوش

صبح دیروز جوانی بنام امیر مالدار کارگر کارخانه‌صندلی سازی ایرج واقع در جاده تهران‌نو هنگام جوش‌کاری در اثر انفجار گاز اکسیژن و ترکیدن دستگاه آتش گرفت . مجروح به بیمارستان شفا منتقل شد و اکنون تحت‌معالجه می باشد .

خاویار وماهی قاچاق

آخر وقت دیروز صاحب کافه رستورانی بنام جعفر بموجب قرار صادره از طرف باز پرس بازداشت شد .

صاحب این کافه رستوران متهم بود که بدون توجه بمقررات قانونی یك نوع ماهی که صید و فروش آن جرم محسوب میشود بمعرض فروش گذاشته است باضافه موقعی که مامورین کانون شکار در صدد کشف این جریان بودند مقداری خاویار قاچاق نیز بدست آوردند باز پرس دادسرا با توجه بمواد قانون و آئین نامه مصوب مربوط بشکار قرار باز داشت متهم راصادر کرد .

زنی پاسبانی راکتك زد و بازداشت‌شد

آخروقت دیروز با صدور قرار لازم از طرف آقای نوروز ناصری زنی بنام شمس الملوك باز داشت شد . بموجب محتویات پرونده‌ای که از کلانتری ۱۹ به ناحیه ۳ دادسرای تهران رسیده بود این زن ابتدا با شاگرد راننده‌ای مشغول نزاع بودو موقعی که پاسبان پست دراین نزاع دخالت کرد شمس الملوك پاسبان را نیز کتك زد.

بازپرس باتهام ایراد ضرب پاسبان در باره این زن قرار صادرکرد

در ۲۴ ساعت گذشته:

۱۱ نفر دراثرحوادث مختلف مجروح‌شدند

در ۲۴ ساعت گذشته پنجنفر به اسامی فاطمه شعبانی فرزند محمد حسن، سیامك محمود زاده فرزند حسین ، حسین محمدی فرزند محمد علی ،رسول مردانه فرزند نصیر و حسن عنایت فرزند تقی در اثر حوادث رانندگی در تهران و حومه و یکنفر بنام عبدالحسین شیرازی فرزند غلامحسین در اثر کتك خوردگی و پنجنفر باسامی مرضیه مهدوی‌فرزند عبدالرحیم ، فریده حسینی ، حسن کریمی ، احمد احمدی وعلی عباسی دراثر سوختگی مجروح شده ودر بیمارستان های حکیم الملك و سینا بستری شده‌اند

برای قمار رفته نه برای دزدی!

آخر وقت دیروز قرار باز داشت شخصی بنام اکبر بیات فرزند علی از طرف آقای وکیلی بازپرس ناحیه ۲ باتهام سرقت صادر شد .

شاکی این پرونده زنی بنام زهرا که از طریق کلانتری ۷ به ناحیه دادسرا آمده بود مدعی بود که پس از بستن در خانه برای خرید ماست‌بدکان لبنیات فروشی سرکوچه رفت و لحظه‌ای بعد مشاهده کرد که این‌جوان از خانه‌وی خارج‌شده است.

متهم در ناحیه دادسرا مدعی بود که قصد سرقت نداشته بلکه چون باو گفته بودند در این خانه بساط قمار دائر است برای قمار بازی داخل خانه شده است !

خلاصه آگهی حراج

شماره ۵۴۶ ـ ۱ر۲ر۳۹

کارخانه حریر بافی چالوس هفت قلم اشیاء اسقاط موجوده در انبار کارخانه رااز طریق حراج نقدا بفروش میرساند طالبین میتوانند در روز ـ های ۲۱ و ۲۲ اردیبهشت ماه ۳۹ در جلسه حراج حضور بهمرسانند .

آ ـ ۳۲۵۴ شرکت سهامی نساجی ایران

آقایان مالکین محترم اصفهان

شرکت کشاورزی دیم باوسائل کامل برای کلیه عملیات‌زراعی املاك شما آماده‌است. اصفهان ـ خیابان پارس شرکت کشاورزی‌دیم

۱ ـ ۳۰ آ ـ ۴۷۳۳۴

۹ اردیبهشت

دوره جدید مجله سپید و سیاه

با یک میلیون ریال جایزه منتشر میشود

آ ـ ۳۹۲۶ سازمان فاکوپا

ماشین تحریر
اپتیما
مدرن ترین وسیله تحریر و مکاتبه است
نرده قابل تعویض
چهار تکمه اضافی ، تکمه تعویض نوار و کلید جدا کردن اهرمها
از مزایای انحصاری ماشین تحریر
اپتیما است
فاکوپا
Optima
نماینده انحصاری ، شرکت سهامی بازرگانی آرین ، خیابان بوذرجمهری ، سرای حافظ تلفن ۵۰۰۹۱ تا ۵۰۰۹۴
محل فروش : نمایشگاه ایران‌باستان چهارراه فردوسی اسلامبول تجارتخانه حاج‌اسمعیل افشار بازار امین‌الملك
تلفن ۲۱۳۰۱ آ ـ ۳۹۱۰

ATLANTIC
یخچال
آتلانتیک
جادار و با نرده های آلومینیومی ، میوه ها و غذاهای شما را
سالم نگهمیدارد ـ آتلانتیک با پنج سال تضمین
آ ـ ۳۸۴۸

محصولات کارخانجات معظم

هیتاچی

نمودار پیشرفت صنایع جهان است

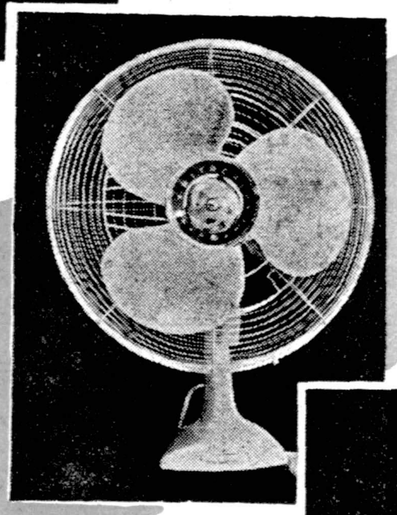

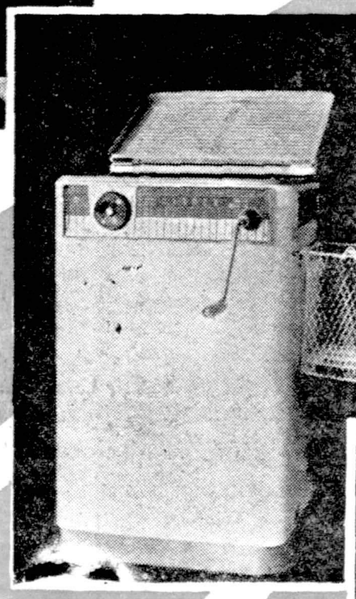

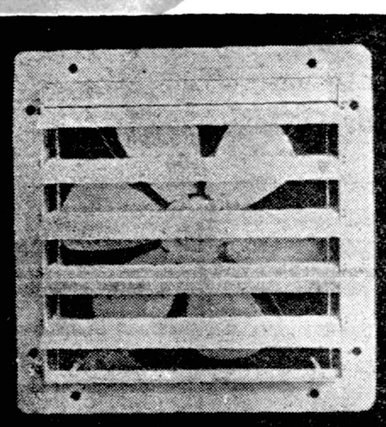

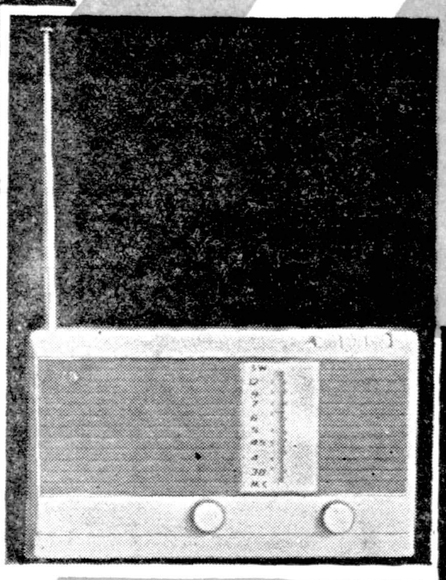

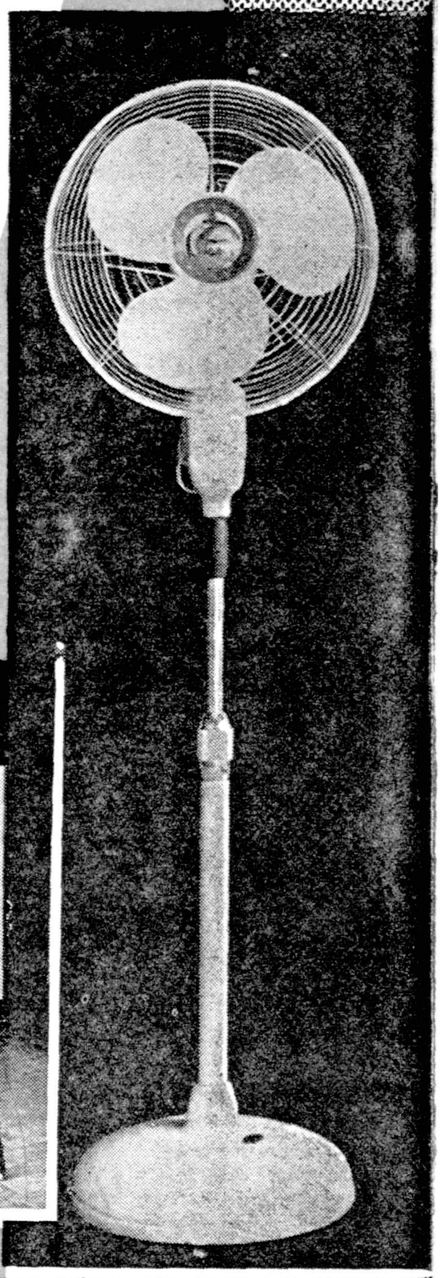

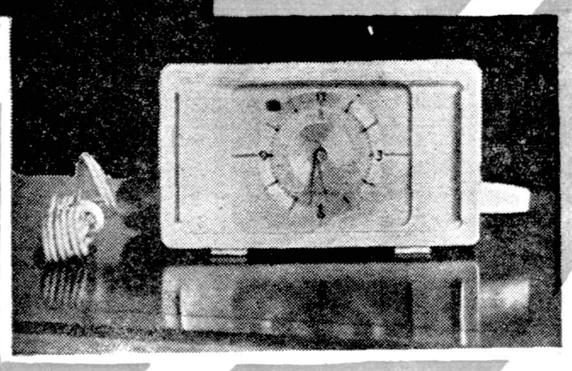

نماینده انحصاری :

شرکت بازرگانی فائده - خیابان ناصرخسرو - پاساژ معظر - تلفن ۵۳۹۳۱-۵۳۹۳۲.

Hitachi. Ltd. Tokyo Japan

نمایشگاه محصولات هیتاچی اول خیابان اسلامبول ازمیدان مخبر الدوله

نمایندگان تهران شرکت اسکا میدان بهارستان - فروشگاه شاهین خیابان سلسبیل - آقای حسین روانچی بازار بزرگ - آقای حسین انصاری حاجب‌الدوله - رادیو پارس پشت شهرداری - فروشگاه نوین میدان فوزیه - آقای عباس تبریزی حاجب الدوله - آقای حاج حسن روانچی بازار بزرگ - الکتریکی ناصر خسرو مقابل وزارت دارائی - شرکت منظم دالان امین الملک - الکتریکی تابان چهار راه لاله‌زار - آقای حاجی رضا ورشوچی ناصر خسرو جنب فروشگاه سادات - آقای اصغر عبدالوهاب حاجب‌الدوله شرکت تلفن کار سعدی مقابل کمپانی فیات - آقای اکبر روانچی و حاجی باقر جواهریان بازار بزرگ جنب قدسیه - آقای کریم عظیمی حاجب‌الدوله - الکترو کنتور لاله‌زار آقای غلامرضا جهرمی میدان ژاله جنب بانکملی ژاله - شرکت سرمدپشت بانک بازرگانی - فروشگاه جام خیابان شمیران - آقای حسین خواجه پیری بازار سراجها - شرکت گنجینه دوستان گلوبندک سرای شاد - فروشگاه کالای رکورد سلسبیل چهار راه مرتضوی - آقای حسن بالادالان امین الملک - الکترولوستر لاله‌زار - فروشگاه ایران‌اروپ ناصر خسرو - فرش فروشی پارس شاهرضا ایستگاه آسمیاب - آقای محسن علوی بازار سرای سید محسن - الکترو لاندیس لاله‌زار آقای علی کریمی بازار بزرگ پاساژ یاس - آقای غلامرضا معینی تبریزی بازار تیمچه بهرام - فروشگاه کریستال امیریه ایستگاه گنجه‌ای آقای محمد تقی فروتن حاجب الدوله کالای برق حاجب الدوله پاساژ بلور شرکت زمرد فردوسی جنب بانک تهران - الکترو ایران لاله‌زار - آقای رضا کمیلیان بازار بزرگ - الکتریکی یکتا لاله‌زار - آقای سیدحسین مرعشی بازار بزرگ - آقای حسین علی الحساب حاجب‌الدوله - آقای میر مهدی حاج میرآقا مولوی مقابل باغ فردوس - آقای باقر احمدی و ابراهیم بنانژاد دالان امین‌الملک - الکترو کار پشت شهرداری - فروشگاه الماسیان لاله‌زار - آقای ایلخانی سرآسیاب میدان باغچه بیدی - رادیو مامبوسه راه وزارت فرهنگ رادیونپتون چهارراه قوام‌السلطنه - رادیونیویورک چهارراه اسلامبول فردوسی - ایران رکورد مقابل سفارت انگلیس - رادیودلالت ، رادیونور، رادیوشایان،، رادیوشمس وجنرال رادیو پشت شهرداری

نمایندگان شهرستانها اهواز شرکت نسبی مفید وشرکا - اصفهان چهار باغ فروشگاه هیتاچی - رشت خیابان رضا شاه کبیر رادیونپتون - شیراز خیابان زندفروشگاه افتخاری - قم فروشگاه حکیمزاده سنندج فروشگاه نورامید ،فروشگاه البرز - زاهدان فروشگاه احیا - کرد کوی فروشگاه تقوی - شیراز خیابان داریوش فروشگاه اکبسر نیک اختر - خرمشهر شرکت نسبی مفید - آبادان شرکت نسبی مفید - کرمانشاه فروشگاه پرنیانی ،فروشگاه صاحبجمعی - همدان پرلوکی

((گوئی درلار بمب ریخته اند))

بقیه از صفحه اول

هلیکوپتر برای نجات آسیب دیدگان

امروز آقای برلین رئیس هیئت مدیره شرکت های عامل نفت به مقامات کنسرسیوم دستور داد که بلافاصله تلگرافی با استاندارفارس تماس بگیرد و هر نوع کمکی که لازم باشد از قبیل هواپیما ،وسایل بهداشتی ، خواربار و دارو برای کمك به زلزله زدگان بفرستند .

بقرار اطلاع دراین‌دستور تصریح شده که حتی اگر عملیات فنی هم متوقف میشود هواپیما و هلیکوپتر برای کمك به آسیب دیدگان در اختیار استاندار فارس گذاشته شود .

صد دختر در زیر آوار

خبرنگار ما در بندر عباس از قول یکی از بستگان نزدیك خود در لار تلگرافی اطلاع داد که در حادثه زلزله لار دو محله «تاقلعه» و«بازار» بکلی ویران و زیر وزبر شده و تلفات دراین دو محله زیاد است .

خبرنگار ما از قول همین شخص میافزاید دراین ناحیه یك دبستان دخترانه قرار داشت که‌هنگام وقوع زلزله دانش آموزان در آنجااجتماع کرده و روز کودك را جشن گرفته بودند ودر اثر خراب شدن‌ساختمان دبستان در حدود صد نفر از دختران در زیر آوار ماندند .

خبرنگار ما در خاتمه گزارش خود مینویسد . من اکنون عازم‌لار هستم و تاکنون عده زیادی ازاهالی بندر عباس نیز برای کمك به‌آسیب دیدگان و بیرون آوردن اجساد از زیر آوار ، به لار رفته‌اند وآذوقه و وسایل زیادی به آنجا فرستاده شده است .

زیر خاکها

امروز آقای سروان زمانی افسر نیروی هوائی که تا بحال چند بار با هواپیما به لار رفته و برای‌آسیب دیدگان‌نان ریخته بخبر نگار ما گفت :

تا دیشب سیصد جنازه از زیر خاك بیرون آورده شد ولی هوای شهر متعفن است و این میرساند که هنوز اجساد زیادی در زیرآوار وجود دارد .

افسر مزبورافزود که‌تابحال هشت تن نان برای مردم آسیب‌دیده لاراز هواپیما بزمین ریخته شده .

اظهارات سخنگوی

امروز سخنگوی شیر وخورشید سرخ این اطلاعات را د راختیار خبرنگار ما گذاشت :

وی گفت آنچه از طریق هوا بمحل فرستاده شده بودبه لاررسیده است و وسائلی که از راه زمین فرستاده شده بود ا زدیروز بتدریج به محل رسید و ارسال کمك از طریق زمین چه از مرکز چه از شیر و خورشید شیراز ادامه دارد.

بر قراری ارتباط

برای برقراری ارتباط تلفنی مستقیم ۱۶ نفر اعضای اکیپ‌امدادی مجهز به یکدستگاه تلفن مخصوص شیر و خورشید سرخ و وسائل کامل برای اداره امور مربوط به آسیب‌دیدگان لار ساعت ده صبح امروز مستقیما با هواپیما ازتهران به لار پرواز کردند .

مقدماتی فراهم آمده است که این هواپیما بتواند در فرودگاه لار بزمین بنشیندو شیر وخورشیدسرخ امیدواراست از امشب مستقیما با مرکز حادثه رابطه تلفنی داشته باشد و امور آسیب‌دیدگان راتحت نظر مستقیم خود اداره نماید .

خبرنگاران ما اطلاع میدهند:

در زبان فارسی هیچ لغتی‌که بتواند شدت زلزله لاررا مجسم کند وجود ندارد

۱۰۰ دختر زیر آوارماندند

امروز نهاوند هم لرزید

لار همچنان میلرزد

عفونت شهررا فراگرفته

گزارش هیجان انگیز یك خلبان آمریکائی

تهران ـ۲۶ آوریل ـ یونایتدپرس ـ یك خلبان‌امریکائی که ذخایر طبی برای شهر زلزله زده لار آورده است دیشب اظهارات هیجان انگیزی کرد وی گفت که گوئی در لاریك ردیف بمب فرو ریخته اند . وی گفت دیوار ها وساختمانهای لرزان دو باره برسر مردم فرو ریخت و جمع کثیری جلوچشم مردم زنده بگور شدند و فریاد ها و ضجه های آنها زیر خروار ها خاك خاموش گردید .

ستوان «اوستین اوبرین»افزود که «مردم‌نواحی دور دست جنوب ایران از تکانهای پی در پی بشدت نگران بنظرمی‌رسند»

وی گفت که مرکز اصلی ویرانی ، بازار و نواحی‌خرید وفروش شهر و مدارس آن می‌باشد . بهمین علت است که مقامات اعلام کرده اند که بیشتر مقتولین زن و کودك‌بوده‌اند.

«اوبرین» می‌گوید بسیاری از مردم در ویرانه ها زنده‌بگور شده اند ، خلبان امریکائی گفت : کسانیکه شاهد این‌صحنه فجیع بودند از وحشت بر خود لرزیدند و مردم از ترس‌اینکه مبادا دیوار های لرزان فرو ریزد ، جرات نمی‌کنند برای‌نجات زنده بگور ها در ویرانه ها اقدام نمایند .

لار شهری است که از آجر و خشت ساخته شده است‌من بسیاری از مردم را در حال گریه می‌دیدم .

«اوبرین» کمك خلبان هواپیمای امریکائی «دی .سی ۳۰» بود که بعنوان بزرگترین هواپیما در نزدیك لارفرودآمد .

گزارشهای رسیده از دکتر حسین خطیبی ، رئیس جمعیت شیر و خورشید سرخ ایران که همان صلیب سرخ می‌باشد حاکی است‌که امروز در حدود ۳۰ نفر بشدت زخمی ۳۰ نفرمجروح ودرحدود ۴۰۰نفر مختصرا جراحت‌پیدا کرده‌اند.

بازدید والاحضرت

والاحضرت شاهدخت شمس پهلوی فردا ساعت ۳ بعد از ظهر بشیراز عزیمت خواهند نمود وروز جمعه صبح از منطقه آسیب دیده لار بازدید خواهند کرد . همراه والاحضرت هیئت مدیره شیر و خورشید سرخ ، تیمسار سرلشکر انصاری وزیر رامو دو نفرنمایندگان صلیب سرخ فرانسه به لار خواهند رفت و نمایندگان صلیب سرخ فرانسه دستگاه جدیدالا ختراعی را که شرح آن جداگانه در صفحه ۱۵ درج‌شده همراه خواهند داشت.

این دستگاه میتواند از روی‌خاك اشخاص زنده را که در زیر آوار هستند پیدا کند .

دستور نخست وزیر

چون حمل وسائل از طریق‌زمین بطول می انجامید بدستور آقای نخست وزیر قرار شد نیروی‌هوائی هواپیمای بیشتری در اختیار شیرو خورشید بگذارد . اکنون تا حدی فرودگاه لار آماده برای فرودآمدن هواپیما شده است و شاید بتوان وسائل لازم را با هواپیما رسانید

کمك پاکستان

ساعت یازده صبح امروز دو فروند هواپیمای پاکستانی مقداری لوازم امدادی از طرف صلیب سرخ پاکستان به ایران آوردند و قرار است همین هواپیما ها فردا لوازم مذکور را به شیراز یا احتمالا به لار برسانند .

چادر های ارسالی

عصر دیروز ۵۰۰ دستگاه‌چادر مجددا با کامیون برای لارفرستاده شد وباین ترتیب چادر هائی که تاکنون فرستاده شده اعم از آنچه رسیده یادر راه است و شایدقسمتی از آن تا امروز برسد ۱۶۱۰دستگاه است در حالی که تقاضائی که شده بود برای ۱۵۰۰ دستگاه بود

۳۲۰ جسد

از طرف فرماندار لار تلگرافی به شیرو خورشید سرخ رسیدمبنی براینکه نمایندگان جمعیت مرکزی برای کمك رسیده‌اند و وضع مجروحین رضایت بخش است .

دراین تلگراف ذکر شده که تا ظهر دیروز ۳۲۰ جسد را از خاك بیرون کشیده و دفن کرده اند ولی درمورد جنازه هائی که دیروزعصر وامروز از خاك بیرون کشیده ودفن شده گزارشی نرسید .

۲۳ مجروح دیگر

در ظرف دیروز مجددا ۲۳ مجروح بوسیله اکیپ های امدادی شیرو خورشید سرخ از لار به‌شیراز انتقال داده شده‌ودر بیمارستان های شیراز بستری شدند .

قصد مهاجرت دارند

یکی از اشخاصی که روزگذشته ازلار بتهران‌واردشد اظهار میداشت عده‌ای ازاهالی لار از نقطه نظر این که منطقه لار زلزله خیز می باشد قصد دارند از لار مهاجرت کنند.

کمکهای مردم فسا

خبرنگار ما درفسا گزارش‌میدهد دوروز قبل فرماندار فسا و دو نفر از معتمدین محلی و چهار نفر از فرهنگیان با یك کامیون بزرك آذوقه بصوب لار حرکت کردند،تا در مورد احتیاجات اهالی‌آسیب‌دیده لار مطالعه و برای ارسال کمکهای بیشتر اقدام نمایند ، صبح روز گذشته هم مجددا از طرف اهالی فسا کامیون بزرك دیگری حامل آذوقه ودارو به لار فرستاده شد.

اکنون ۹ نفر از پزشکان‌وجمعی از پیش آهنگان و آموزگاران فسا در لار مشغول کمك به آسیب - دیدگان میباشند .

جهت جمع آوری اعانه برای زلزله زدگان

حسابی در بانك ملی فسا باز شد .

ده هزار لیره کمك

بعداز ظهر امروز در جلسه پارلمان انگلستان رسما اعلام شد که دولت انگلستان برای کمك به‌زلزله زدگان حادثه لار مبلغ ده هزار لیره انگلیسی (معادل دویست وبیست میلیون ریال) در اختیار دولت ایران قرار خواهد داد .

خبر موافقت دولت انگلستان برای این کمك در ساعت سه بعد از ظهر امروز رسما در تهران‌ولندن اعلام شد .

گزارش ر. اعتمادی خبرنگاراعزامی ما بلار

من لارویران شده را دیدم

وبااهالی مصیبت دیده‌آن صحبت‌کردم

وحشت واضطراب دراین سرزمین ودر چشمهای باقیمانده ساکنین آن موج میزند

لار هنوز گاه وبیگاه میلرزد وچند نفر از سربازانی که مشغول بیرون آوردن اجساد بودند خود بزیر آوار رفتندکه فورا آنهارا نجات دادند

بطوریکه قبلاباستحضار خوانندگان عزیز رسید بفاصله یکساعت پس‌از حادثه دلخراش‌زلزله لارخبرنگاران اطلاعات در اصفهان و شیراز وقوع این ضایعه اسفناك را بمرکز اطلاع دادند پس‌از چند ساعت خبرنگاران ما در فسا و جهرم چگونگی واقعه‌را تلگرافی گزارش نمودند و بااینکه خبرنگار مادر شیراز بر اثر تماس دائم خود با لار جریان واقعه را بطوریکه طی دو شماره گذشته منعکس گردید مشروحا اطلاع می داد و خبرنگار عکاس ما در آن شهرستان نیز موفق شد از شهر ویران شده لار چندین عکس‌هوائی که در شماره گذشته از نظر خوانندگان محترم گذشت تهیه‌کند مع‌الوصف روزدوشنبه آقای اعتمادی یکی‌از خبرنگاران موسسه اطلاعات باتفاق عکاس اداره با هواپیما عازم لار گردید و پس‌از بازدید از شهر مصیبت دیده و ویران شده لار گزارشی همراه با نخستین عکس های واقعی که از لار گرفته شده است با هواپیما بطهران فرستادکه در این شماره بنظر خوانندگان محترم میرسد

در زبان فارسی هیچ لغتی که بتواند شدت وحدت زلزله لار را مجسم کند وجود ندارد . وحشت، دلهره ، مرك و خلاصه همه مظاهر خشم و قهر طبیعت برمردم‌واژگون‌بخت این‌سامان چیره شده است .

یك لبخند ، یك کلام دلنشین ، یك نگاه زنده در چهره وحرکات مردم لار دیده نمیشود ،آنهامصیبت زدگان طبیعت هستند که همه چیز خود را درپای خشم زمین ریخته‌اند.

سیزده سال پیش من همراه خانواده خود ازسر زمین گرما زده لار کوچ کردم و امروز بعنوان یك خبرنگار بزادگاهم بر میگردم‌تادر غمها و درد های همشهریانم ، همسایگانم ، همبازیهایم‌شریك‌باشم وغم بزرگشان را درصفحات مشهور- ترین روزنامه کشور منعکس کنم.

همه میترسند

هواپیمای ارتشی در حالیکه من وعکاس و رئیس بهداشت استان فارس در آن هستیم و مقادیری‌نان حمل میکند بسوی لار پیش میرود. هرسه ما درسکوت خود پیشا پیش درشهر لار گشت میزنیم صدای زخمی شدگان‌در گوشمان‌طنین‌انداز است و از اینواقعه در هیجان‌ودلهره هستیم .

خلبان ما میگفت من قول نمی‌دهم که در فرودگاه لار بزمین بنشینم‌اما دل و جرئت بخرج داد و روی باند ناقص و کوچك فرودگاه نشست.

نگاهی از آسمان

نگاهی از فراز آسمان بشهر لار می‌اندازم . شهری که با عمارات مرتفع و بادگیر های زیبایش‌زمانی چشم انداز دلربا و خیره کننده ای داشت اینك بخرابه ای مبدل شده که بیشك اگر رهگذر غافلی از آنجا عبور کند آنرا باقیمانده‌یکی ازشهر های باستانی می‌پندارد که گذشت زمانهای دور آنرا در مشت قهار خود فشرده است .

وقتی از هواپیماپیاده شدیم‌مردم باسیمای وحشتزده بجلو دویدند ، همه ناراحت و نگران بودند ، بیشتر از آن میترسیدند که مجددا زمین دهان باز کرده و آنها را بکام‌سیاه خود بکشد صد ها نفر باپای برهنه لباسهای ژنده ، سر و صورت‌زخمی وخون آلودبطرف ما دویدند،کلمات نامفهومی زیر لب ادا میکردند .

من این مردم را خوب میشناسم آنها زیر آفتاب سوزان جنوب‌ودر عطش یکقطره آب باران بزرك‌شده وبا صبر و حوصله همه مصائب را تحمل نموده و هر گز دست نیاز بسوی کسی دراز نکرده اندوامروز ازچهره پر توقع آنها میتوانم عظمت وابهت حادثه زلزله را خوب درك کنم .

د رمیان کسانیکه جلو هواپیما دیده میشوند چهره های آشنا ، همبازیهای قدیمی ، آنها که با من پشت یك میز و نیمکت می‌نشستند، بقال وسبزی فروش محل بچشم میخورد . همه عزادارو غمگین‌هستند وچشمهای سیاه و درشتشان رااشك غم گرفته است .

صدا میزنیم

مشدی علی چه خبر ؟

نگاهی بچهره ام می‌اندازد .

توئی؟

آنوقت دستهایش را بدور گردنم حلقه میزند وبی اختیار گریه‌میکند

اززبان خودشان

در فرودگاه شیراز من شاهدحمل وانتقال مجروحین حادثه لار به آمبولانسهای شیر و خورشید بودم. در بین آنان نیز چهره های آشنا زیاد دیده میشد ، آنهادارای‌سرهای متورم ، دست و پای شکسته و روحی کسل بودند .

بیش از هر چیز میخواهم اززلزله وساعت وقوع آن از زبان خودمردم بشنوم . من اولین خبرنگاری هستم که از نزدیك با مردم آسیب‌دیده صحبت میکنم و بزبان خودشان از درد ، دلها و غمهایشان سئوال‌می‌نمایم .

چطور زلزله آمد

بیش از نیمساعت نیست‌که به این شهر واردشده ام در باره میزان تلفات و خرابیها نمیتوانم آماردقیقی بدهم و مشروح واقعه رابشماره های آینده موکول مینمایم ، آنچه‌باید بگویم اینست ، عفونت لاشه ها سراسر شهر را فرا گرفته ،زلزله‌های پی دربی ادامه دارد ، سربازان مشغول خارج کردن اجساد هستندو بر اثر زلزله چند نفرسرباز زیر آوار رفتند ولی نجات‌یافتند.فرمانده لشکر فارس ، مدیر کل فرهنك ، رئیس سازمان امنیت در لارهستند، خلبانان باشجاعت و شهامت برای اهالی خوار بار میرسانند .لشکر فارس پیشقراول است اما شهربیك اردوگاه جنگی مبدل شده ، باید کمکهای بیشتری کرد مردم لار کمکهای برادران سرباز خود و خلبانان نیروی هوائی را فراموش نمیکنند .

آگهی های تسلیت

مصیبت وارده را بخانواده محترم قندی مخصوصا سرکار خانم قندی تسلیت عرض می نمایم

آ ـ ۳۷۸۱ **نصرت معصومی**

افسران لشگر پیاده خانه

با نهایت تاسف فوت مرحوم‌تیمسار سرلشگر عمیدی را به تیمسار سپهبد عمیدی و تیمسار سرتیپ امیر قاسم عمیدی تسلیت عرض بقای عمر خاندان ارجمند را خواهانند

آ ـ ۳۹۶۰ **سرتیپ زهدی**

با نهایت تاسف و تاثر مصیبت وارده را بخانواده های محترم سپهبد نقدی و سپهبد عمیدی و سرلشگر همایونی و سرهنك تمجیدی تسلیت عرض مینماید .

آ ـ ۳۹۴۴ **کرمانشاه ـ مرتضی ارفع زنگنه و بانو**

سرکار ستوان یکم مرکباتی

افسران ـ درجه داران و سربازان مرکز آموزش ۵۰۱ ارتش در گذشت نابهنگام شادروان پدر سرکار را بعموم آن فامیل تسلیت گفته شادی روح و بقای عمر بازماندگان آن مرحوم را از خداوند متعال مسئلت مینمایند .

آ ـ ۳۸۲۱ **سرلشگر احمد پیروز نیا**

آگهی تجدید مناقصه شماره ۳۸۴

اداره حسابداری کل انتشارات ورادیو ۵ قلم کاغذ های مختلف و مورد نیاز خودرا موجود و وارد انبار اداره و از طریق مناقصه‌خریداری می نماید داوطلبان شرکت در مناقصه میتوانند تا آخر وقت اداری روز شنبه ۱۷ ر۲ر۳۹ بدایره دفتر این اداره واقع در میدان ارك اداره کل انتشارات و رادیو مراجعه و شرایط و مشخصات مربوطه را دریافت دارند .

۱ ـ ۲ **رئیس اداره حسابداری‌کل انتشارات و رادیو**

آ ـ ۳۹۳۶

آگهی مناقصه

اداره حسابداریکل بهداشت خواربار مورد نیاز سال ۱۳۳۹ آموزشگاه بهسازی پلشت را از طریق مناقصه خریداری مینماید .

۱ ـ داوطلبان شرکت در مناقصه میتوانند پیشنهادات خودرا با توجه به برك مشخصات و سیاهه خواربار مورد معامله که از طریق دایره کار پردازی این اداره (واقع در خیابان کوشك) در اختیار آنان گذارده میشود تنظیم و تاآخر وقت اداری روز چهار شنبه بیست ویکم اردیبهشت ماه ۳۹ به دفتر اداره تسلیم و رسید دریافت دارند پیشنهادات واصله ازساعت ۱۰ صبح روز بعد در اداره حسابداری‌باز وخوانده خواهد شد .

۲ ـ پیشنهاد دهندگان باید ۵٪مبلغ پیشنهادی را بعنوان سپرده بحساب ۱۰۳۲ این اداره در بانك اعتبارات صنعتی سازمان برنامه پرداخت و رسید سپرده را به پیشنهاد خود پیوست نمایند .

۳ ـ به پیشنهادات مشروط و مبهم و همچنین‌پیشنهاداتیکه پس‌از انقضاء موعد معینه برسد بهیچ‌وجه ترتیب اثر داده نخواهد شد حضور پیشنهاد دهندگان در جلسه مناقصه آزاد و حسابداری اداره کل بهداشت در ردو قبول یك یا کلیه پیشنهادات مختار است .

معاون ذیحساب سازمان برنامه در وزارت بهداری ـ حسن‌میرنژاد

آ ـ ۳۸۵۲

آگهی مناقصه

اداره حسابداریکل بهداشت خواربار مورد نیاز سال ۱۳۳۹ آموزشگاه بهسازی پلشت را از طریق مناقصه خریداری مینماید .

۱ ـ داوطلبان شرکت در مناقصه میتوانند پیشنهادات خودرا با توجه به برك مشخصات و سیاهه خواربار مورد معامله که از طریق دایره کار پردازی این اداره (واقع در خیابان کوشك) در اختیار آنان گذارده میشود تنظیم و تاآخر وقت اداری روز چهار شنبه بیست ویکم اردیبهشت ماه ۳۹ به دفتر اداره تسلیم و رسید دریافت دارند پیشنهادات واصله ازساعت ۱۰ صبح روز بعد در اداره حسابداری‌باز وخوانده خواهد شد .

۲ ـ پیشنهاد دهندگان باید ۵٪مبلغ پیشنهادی را بعنوان سپرده بحساب ۱۰۳۲ این اداره در بانك اعتبارات صنعتی سازمان برنامه پرداخت و رسید سپرده را به پیشنهاد خود پیوست نمایند .

۳ ـ به پیشنهادات مشروط و مبهم و همچنین‌پیشنهاداتیکه پس‌از انقضاء موعد معینه برسد بهیچ‌وجه ترتیب اثر داده نخواهد شد حضور پیشنهاد دهندگان در جلسه مناقصه آزاد و حسابداری اداره کل بهداشت در ردو قبول یك یا کلیه پیشنهادات مختار است .

معاون ذیحساب سازمان برنامه در وزارت بهداری ـ حسن‌میرنژاد

آ ـ ۳۸۵۲

آگهی مناقصه خرید بادبزن

سازمان تدارکات کل کشور تعداد چهارصد دستگاه باد بزن رومیزی فلزی ۴۰ سانتی مورد احتیاج رااز طریق مناقصه خریداری می نماید . کسانی که مایل به شرکت در این مناقصه باشند بایستی با مراجعه باداره تهیه وخرید سازمان یك نسخه از شرایط مناقصه و یك نسخه از نمونه قرار داد را دریافت وباتوجه بمفاد اوراق دریافتی‌پیشنهاد خودرا تنظیم و تا آخر وقت اداری روز یکشنبه اول خرداد ماه درصندوقی که برای این منظور در دفتر سازمان نصب شده است بیندازند ساعت ده‌صبح روز بعد پیشنهادات رسیده در کمیسیون هیئت نظارت سازمان باز وقرائت خواهد شد .

شرکت در مناقصه موید پذیرفتن کلیه شرایط مناقصه‌خواهدبود.

آ ـ ۳۹۳۸ **مدیرکل سازمان تدارکات کل کشور . مصطفی‌فرهنك**

آگهی تجدید مناقصه

بپرو آگهی شماره ۴۸۴۷ ـ ۱۳ر۱۲ر۳۸ اداره تدارکات وزارت بهداری به نمایندگی سازمان تدارکات کل کشور عمل سفید گری ظروف مسین بیمارستان های تابعه مرکزی رادر سال ۱۳۳۹ از طریق مناقصه واگذار می نماید .

طالبین شرکت در مناقصه بایستی با مراجعه بدفتر این اداره واقع در خیابان امیریه کوی اعتضادیه ودریافت برك شرایط مبلغ ۱۰۰۰۰ ریال وجه نقد بعنوان سپرده به صندوق اداره کل حسابداری پرداخت وقبض رسید آنرا به پیوست پیشنهاد خود تا آخر وقت اداری روز شنبه ۳۱ر۲ر۳۹ به اداره کل دفتر وزارتی تسلیم ورسید دریافت دارند پیشنهادات واصله در ساعت ۱۰ صبح روز یك شنبه ۱ر۳ر۳۹ باحضور اعضای کمیسیون در اداره کل حسابداری باز و قرائت خواهد شد وصول پیشنهاد موید اطلاع کامل پیشنهاد دهنده از شرایط مناقصه می باشد ـ اداره تدارکات در رد یا قبول پیشنهادات واصله مختار خواهد بود .

۱ ـ ۲ آ ـ ۳۹۴۲ **رئیس‌اداره تدارکات وزارت بهداری ـ گلستانه**

آگهی شهرداری آبادان

بدینوسیله با طلاع قصابان شهرستان آبادان میرساند کلیه دکاکین قصابی بایستی از اول فروردین۱۳۳۹ بشرح زیر دائر شوند .

۱ ـ دکان قصابی در درجه اول دارای دربهای طوری بوده فقط از دریچه کوچك اقدام بفروش گوشت بنمایند .

۲ ـ هردکان قصابی بایستی حد اقل دارای یکدستگاه یخچال برقی باشد .

۳ ـ دکاکین قصابی بایستی تماما از کاشی سفید و ،ندکشی مشکی کاشی شود و دارای پیش خوان بزرك و ترازوی مرغی واوزان پلمب شده دولتی باشد .

۴ ـ اطراف بالای کاشی دارای قناره بوده یك قناره‌برای روویاقلاب آهنی تکمیل شده باشد .

۵ ـ کف دکاکین قصابی‌موزائیك شده ودارای مجرای‌فاضل آب جهة خروج آ ب‌باشد .

۶ ـ هرفرد قصاب (کشتار کننده) برای پروانه قصابی بایستی مبلغ ۱۵۰۰۰ هزار ریال بصندوق شهرداری جهة سپرده بسپارد .

۷ ـ هر قصاب میتواند فقط یکنوع گوشت که در پروانه ذکر شده در دکان خود بفروش برساند‌درغیر این صورت‌سپرده پرداخت شده بنفع شهرداری ضبط و پروانه متخلف لغو واز کشتار آن جلوگیری بعمل خواهد آمد .

۸ ـ عرض و طول هر دکان قصابی از سه متر کمتر نباشد .

۹ ـ داخل‌دکان قصابی برای آویز گوشت بایستی دارای میله آهنی‌بوده و چنگك‌متصل بآن‌درداخل‌میله‌در داخل‌دکان کارگذارده‌شود.

۱۰ ـ تجدید پروانه کسب قصابی در سال جاری موکول برعایت نکات بالا و بانظریه نمایندگان صنف خواهد بود .

شهردار آبادان دکتر یزدگردی

آ ـ ۳۹۰۰

مذاکرات امروز

بقیه از صفحه اول

خود با جمال عبدالناصر رئیس جمهوری متحد عرب شاهنشاه را آگاه ساختند .

مارشال ایوب خان قرار است در کنفرانس نخست وزیران کشور های مشترك المنافع نظریات اعضاء منطقه ثی سنتو رادر زمینه‌مذاکرات کنفرانس عالی بروسای کامنولث اطلاع دهد . ضمنا رئیس جمهوری پاکستان امشب در راه مسافرت خود به لندن یك شب در آنکارا توقف کرده وبا پرزیدنت بایار گفتگو و تبادل نظر خواهد نمود ، رئیس جمهوری پاکستان نظرات شاهنشاه ایران را نیز با رئیس جمهوری ترکیه در میان خواهدنهاد

مذاکرات در فرودگاه

در مذاکرات شاهنشاه و حضرت مارشال ایوب خان آقایان دکتر اقبال نخست‌وزیر ، آرام‌وزیرخارجه و منظور قادر وزیر امور خارجه پاکستان و رئیس هیئت نمایندگی آن کشور در کنفرانس تهران شرکت داشتند .

مذاکرات رهبران دوکشور مدت یکساعت ادامه داشت .

مقارن ساعت یازده و سی دقیقه هواپیمای مخصوص رئیس جمهوری پاکستان پس از بنزین‌گیری آماده پرواز شد و ده دقیقه بعد مارشال ایوب خان پس از انجام تشریفات‌و خدا حافظی با مشایعت کنندگان بسوی لندن پرواز نمود .

انجمن دانشوران ایران

از ساعت ۷ تا ۹ بعداز ظهر پنجشنبه در تالار دبیرستان علمیه تشکیل‌می شود پس‌از اجراء برنامه ادبی چند تن از سخنوران درباره اهمیت نثر و نظم فارسی صحبت می نمایند ورود آزاد است

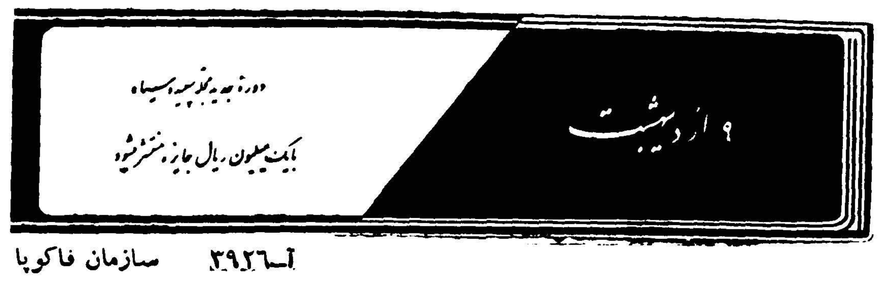

آ ـ ۳۹۲۶ **سازمان فاکوپا**

اعلامیه جمعیت شیروخورشیدسرخ

هموطنان عزیز ما از جریان حادثه تاسف آور زلزله لار که براثرآن عده زیادی تلف ودر حدود ۱۲ هزار نفر تقریبا بی خانمان شده اند استحضار حاصل کرده‌اند و شیر و خورشید سرخ خودرا محتاج به توضیح بیشتری دراین باب نمی بیند .

هموطنان عزیز در این گونه موارد مکرر ثابت کرده‌اند که برای کمك به آسیب دیدگان بهر طریق میسر باشد همواره آماده و مهیا هستندودر همه حال دست استمداد شیر و خورشید سرخ ایران را باگرمی و محبت فشرده اند اکنون نیز برای کمك بآسیب دیدگان زلزله لار جمعیت شیرو خورشید سرخ از همت بلند هموطنان عزیز استمداد می‌نماید. و یقین دارد که همه افراد ملت ایران که اکنون درحال تاثرشدید ازاین واقعه دهشتناك هستند هر یك بسهم خود ودر حدود توانائی خویش به پیروی ازمنویات اعلیحضرت همایونی شاهنشاه ودر اجرای وظایف ملی و دینی ووجدانی خوداز هرگونه مساعدت دریغ نخواهند داشت شیر و خورشید سرخ تقاضا دارد اعانات نقدی خودرا بحساب شماره ۲۷۱ جمعیت در بانك ملی مرکز ودر شهرستانها بحساب شیر و خورشید سرخ محل بریزند یادر تمام ساعات روز بحسابداری شیر وخورشید سرخ ایران واقع در خیابان ارك بپردازند همچنین هرگونه اعانات جنسی را نیز در تمام اوقات روز بجمعیت شیر و خورشید سرخ تسلیم نموده ورسید بگیرند . امید است شیر و خورشید سرخ باکمك عموم هموطنان عزیز بتواند در تسکین آلام آسیب دیدگان و برگردانیدن وضع زندگی آنان بصورت عادی وظایف خودرا انجام دهد .

آگهی تشخیص صلاحیت‌وطبقه‌بندی پیمانکاران شهرداری

بمنظور رسیدگی بصلاحیت و درجه بندی‌پیمانکاران ساختمانی و آسفالتکاری شهرداری‌برطبق ماده (۴۰) آئین نامه معاملات دولتی کمیسیون درجه بندی پیمانکاران از روز یکشنبه بیست و پنجم اردیبهشت ماه ۱۳۳۹ تشکیل و نسبت‌بصلاحیت پیمانکارانیکه داوطلب مشارکت در مناقصه‌های سال جاری شهرداری تهران میباشند رسیدگی واظهار نظر خواهند نمود .

بدینوسیله مراتب آگهی میشود تا شرکت های داوطلب درخواست خود را بدفتر اداره کل فنی شهرداری تسلیم و پرسشنامه مربوطه را از اداره معماری ونظارت دریافت وتاآخر وقت اداری روز سه‌شنبه بیستم اردیبهشت ماه ۳۹ تکمیل‌و بضمیمه اسناد و مدارك لازم بدفتر اداره مذکور تسلیم دارند .

شرکتهائیکه درسال های قبل صلاحیت آنها مورد تائید کمیسیون مربوطه قرار گرفته وهمچنین شرکتهائیکه تابحال نسبت به درجه بندی آنهادر شهرداری اقدام نشده است بایستی اسناد و مدارك مربوطه را تا آخر وقت اداره روز سه شنبه بیستم اردیبهشت ماه ۳۹ بدفتر اداره کل فنی تسلیم‌نمایند تاپس از رسیدگی در کمیسیون مربوطه در صورتیکه صلاحیت آنها محرز باشد در صورت‌درجه بندی سال ۱۳۳۹ منظور گردند .

شرکتهائی که بعد از موعد مقرر درخواست تسلیم نمایند نسبت بدرخواست آنها ترتیب اثر داده نمیشود .شرکتهای داوطلب باید با توجه‌بقانون منع‌مداخله کارمندان دولت در معاملات‌دولتی در درخواست خود صریحا تعیین و اعلام دارند که مشمول قانون‌مزبور نمیباشند به پیشنهاد شرکتهائی که این موضوع را مرعی ندارند ترتیب اثرداده نخواهد شد .

آ ـ ۳۸۲۴ **شهردار تهران**

حسن‌نیت یکطرفه

بقیه از صفحه اول

معهذا چون اختتام این دوره مجلس شورای ملی نزدیك است لازم‌دانستم به آقایان متذکر شوم که درمورد چند لایحه مهمی که در جریان است توجه بیشتری بکار برند و امیدوارم این لوایح قبل از پایان این دوره مجلس از هردو مجلس بگذرد ورای نهائی نیز صادرشود. یکی از این لوایح لایحه بانکها است که ه در کمیسیون مشغول رسیدگی بدان هستند و لایحه‌مهمی است ودست مارا خیلی باز خواهد کردوبااجرای آن گشایش‌زیادی در امور پیدا خواهد شد . دیگر لایحه بیمه های اجتماعی کارگران است که قاعدتا اکنون در کمیسیون ها مورد رسیدگی است همچنین لایحه اصلاح ارضی که در سنا است ولایحه تملك اراضی از طرف دولت که‌بازهم درسنا است ولایحه صد دز که بسیار اهمیت دارد و لایحه واگذاری اراضی‌خالصه بکار گران که آن نیز خیلی مهم است وزارت دادگستری هم چندین لایحه در کمیسیون مشترك مجلسین دارد که هرچه زودتر تکلیف آنها معلوم شود بهتر است لایحه الحاق ایران به بانك جدیدتوسعه اقتصادی اهمیت خاص دارد . امریکائی ها بانکی تشکیل داده اند که باشرایط فوق‌العاده مناسبی وام میدهد این وام ها طویل المدة وبا ربح بسیار کمی است که از ۲ در صدتجاوز نمی کند و پولش را هم می توان به پول رایج محلی تسعیر کرد . قانون مربوط باعطای اختیارات به افسران رانندگی و کنترل عبور ومرور از لوایحی است که می باید هرچه زودتر بدان رسیدگی شود زیرا وضع رانندگی در تهران‌خیلی بد و عبورو مرور واقعا مشکل است این ها از اهم لوایحی است که خیلی‌بدانها احتیاج داریم .وامیدوارم تکلیف آنها تاآخر دوره این‌مجلس بکلی معلوم شده باشد .

دوران مهم و حساس

همانطور که قبلا گفتم این مجلس دردوران بسیارمهم وحساسی بکار مشغول بود ودر واقع دوره عمر آن یکدوره تاریخی بودسابقا نیز تذکر دادم که ما از لحاظ قوانین از پیشرو ترین ممالك دنیا هستیم منتها باید قانون خوب اجراء شود بنا براین وظیفه و تکلیف ما از لحاظ قوانین معلوم است و فقط دستگاه های مملکتی و قوه مجریه باید بتوانند این قوانین را بوجه احسن عملی کنند خوشبختانه دیگر راه عذری باز نیست که گفته شود چیزی مانع پیشرفت کار است ویا اعمال نفوذی می شود وچون سال بسال نیز دستگاه های ما دارای عوامل بهتر وافراد مطلع تر وبا ایمان تری‌می شوند طبعا کارمملکت ما نیز رونق بیشتری خواهد یافت

لزوم سرعت در کار ها

برای آینده کار های زیادی در پیش داریم که انجام آنها مستلزم پشتکار و سرعت عمل و ایمان به کار ودلسوزی است . سیاستی که ما دنبال خواهیم کرد براین‌اساس خواهد بود که در امور اداری از لحاظ درستکاری افراد خیلی‌سخت‌گیری کنیم . متاسفم بگویم که‌در سال گذشته رویهم رفته بیش از ۴٫۰۰۰ نفر از ادارات دولتی یا از کار بر کنار شدند یا موردتنبیهات انضباطی قرار گرفتند و یا تسلیم دادگاه گردیدند ، ما همه باید کم‌کم عادت کنیم که‌در مقابل انجام وظیفه انتظار پاداش نداشته باشیم زیرا طبیعی است هر کسی باید وظیفه خودرا انجام دهد اگر کسی اضافه بر وظیفه خودش کارفوق العاده‌ای کرد البته باید تشویق‌شود ودر عوض کسی که وظیفه خودرا انجام نداد حتما باید مورد تنبیه قرار گیرد والا جامعه رو به سستی ورخوت وبی بندو باری خواهد رفت وهمانطور که در دوران بعداز شهریور ۱۳۲۰ نظیر آنرا دیدیم.

لزوم تغییر سیستم فرهنگی

از لحاظ تربیت اجتماعی چه در خانواده و چه در مدرسه باید همین نکته مورد نظر قرار گیرددر امر مدارس شاید لازم‌باشد که‌تجدید نظری کنیم و سیستم‌فرهنگی‌خودمانرا تغییر دهیم .فکرمن‌اینستکه‌تحصیلات دبستانی باید برای‌همه اجباری ومجانی باشد و تحصیلات متوسطه باید بیشتر درمدارس ملی صورت گیرد وبا این شرط که‌برای افراد برجسته و بانبوغ ومستعد ولی کم بضاعت بورس‌هائی تخصیص داده‌شود .

مدارس‌حرفه‌ای نیز بعقیده من‌باید مجانی باشدتامردم دنبال یادگرفتن کار عملی وتولیدی بروند .دردانشگاه نیز باید همینطور عمل‌شود، یعنی اشخاص برجسته‌ای‌که‌در تحصیلات دبستان و ودبیرستان ذوق‌واستعداد خودرانشان داده‌اند اگربی بضاعت باشندبدانها بورس داده‌شودتا رانندافرادبرجسته‌ای شوند واحیانا فقدان وسیله مانع بروز استعداد ذاتی آنها نشود تمام‌این ها برای‌اینستکه‌همه کسانیکه‌وارد دستگاه های‌اداری ما میشوند افراد مطلع و پرهیزکار وباایمانی باشند، بطورکلی باید توجه خاصی بتعلیمات حرفه‌ای بشود .کارگری که‌در کارخانه کارمیکند باید از لحاظ تعلیمات فنی مطابق کارگران ممالك پیش‌روباشدزیرا اگر این‌نسبت حفظ نشود هیچوقت سطح زندگی مابپای آنها نخواهد رسید . اگر کارگر خارجی ۵۰ ماشین را با هم اداره کند وکارگر ما فقط ۲ ماشین را تفاوت از ۲۰ برابر بیشتر است وبهمین جهت‌است که می‌بینید حقوق کارگر خارجی ۱۰ برابر کارگر ماست ومعهذا قیمت کالائی که‌ازفلان مملکت خارجی باچند هزار کیلومتر فاصله وارد میشود ازقیمت‌فرآورده‌های مشابه آن‌در داخله مملکت ما کمتر است .

همین حقیقت درمورد زراعت‌ماصادق است ،مااز یك هکتار زمین چایکاری خود ۶۰۰کیلو محصول برمیداریم در صورتیکه دربعضی ممالك که‌چای‌خیز هستند ۲تن وگاهی اوقات۳ تن‌محصول ازهمین اندازه زمین بدست می‌آید همه‌این مسائل باید انشاءالله باهمت و پشتکار حل شود البته دراین رشته‌ها خیلی کار شده مثلا درمورد همین چایکاری شمال تادوسال پیش هرروز عریضه‌وشکایت ودرخواست‌بمامیرسید ولی امروزه منظما نامه‌های تشکر و ابراز رضایت ودعاگوئی میرسد .در امر کشت برنج ومحصولات دیگروضع همین طوراست شاید پیشرفتهائیکه ما می‌کنیم وکارهای تولیدی و عمرانی‌که هرروز صورت میگیرد برای خودما عادی شده‌باشد ولی‌بحمدالله چرخهای امور مابکار افتاده است و علیرغم سرعت گردش این چرخها بهمان اندازه ای‌خواهد بود که‌همه‌ما باطنا آرزوی آنرادارایم .

درسیاست‌خارجی

امادرسیاست خارجی‌ما، البته همه شما واردهستید ومیدانید که‌سیاست ماچیست آرزوی‌همه ماایناست‌که‌در دنیا صلح برقرار باشدووسیله کنترل خلع سلاح‌پیدا بشود واصولا علت‌بروز اختلاف وجنك ازبین برود .درین راه البته هرچه ازدست مابرآید می‌کنیم منتها ماوظایفی داریم که‌هر مملکت مستقل وآزادی باید آنرا انجام دهدو درمورداین‌وظایف ماکوتاهی‌نمی‌کنیم البته‌سیاست ما درین باره غیرقابل تغییر است‌برای اینکه منافع مملکت ما این سیاست راایجاب میکند .در این زمان یعنی در قرن بیستم که‌عموم ملل مستعمره وآنهائیکه کمترین‌سابقه تاریخی هم ندارند ،دارنداستقلال کامل بدست می‌آورند طبعا مانمیتوانیم بعداز هزاران سال تاریخ‌دراین زمان استقلال خودمانرا ازدست بدهیم وتازه بچه مناسبت این‌کار رابکنیم؟ مگر آنها که‌مستی بخرج‌دادند تسلیم شدندچه نتیجه‌ای گرفتند ؟ لابدازمطالبی که‌در سه روز پیش در کنفرانس مطبوعاتی گفتم اطلاع دارید وآنهارا‌خوانده‌اید ما منتهای حسن نیت را ابراز داشتیم ولی حسن نیت یکطرفه‌چقدرمیتواند ادامه داشته باشد و تا کی میتوانیم شاهد بی اعتنائی به پیشنهاد های خیرخواهانه خود باشیم ؟

سفر شاهنشاه

سپس شاهنشاه فرمودند : بطوریکه میدانید عازم مسافرت به اروپا هستم و درین سفر به ممالك سوئد و بلژیك و اتریش خواهم رفت . همه این کشور ها با ما دارای روابط بسیار دوستانه ای هستند امیدوارم هم خود من در این سفرها بیشتر با وضع زندگی این ملل آشنا شوم و هم تاجائیکه ممکن باشد ایران آنطور که هست در آن‌جاها معرفی بشود . در این شناسائی متقابل میشود انتظار نتایج خوبی‌را داشت .

انتظار مردم از کنفرانس سران

در اواخر مسافرت من کنفرانس سران تشکیل خواهد شد و ملل دنیا امیدوارند که نتایج مطلوبی‌از این کنفرانس گرفته شود و وحشت مردم از خطرات احتمالی جنگهای اتمی وهیدرژنی کاسته شود.مسافرت من کمتر از یکماه طول‌خواهد کشید وگمان میکنم تا موقعیکه مراجعه کنم هنوز مجلس شورایملی مشغول کار باشد و بتوانم آقایان‌نمایندگان را قبل از پایان دوران نمایندگی ایشان ملاقات کنم . همانطور که تذکر دادم انتظار دارم در این‌مدت لوایح دولت بسرعت مورد رسیدگی قرار گیرد و کار های ما عقب‌نماند امیدوارم دوره آینده مجلس نیز مثل این دوره بتواند خدمات مهمی‌انجام دهد وانشاءالله شاهد پیشرفت های خیلی درخشانی برای مملکت ایران باشیم .

نتایج سفر شاهانه

آقای سردار فاخر حکمت رئیس مجلس شورایملی درپاسخ‌فرمایشات شاهنشاه اطمینان دادند که مجلس شورایملی منتهای علاقمندی‌وسرعت را در مورد لوایح نشان خواهدداد، سپس اظهار داشتند : مسافرتهای اعلیحضرت همایون شاهنشاه‌همیشه برای کشور ایران یمن و برکت داشته و موجب اعتلای نام کشور شده است و یقین است که سفر آینده شاهنشاه نیز بسیار ثمربخش خواهد بود . مملکت ما در این‌چند سال اخیر روز بروز بیشتر ترقی کرده واشخاصیکه خدماتی‌بمملکت انجام داده اند خوشبختانه موردتائید ذات مبارك ملوکانه هستند ما به نمایندگی ملت ایران سعادت و کامیابی شاهنشاه را از خداوند مسئلت داریم و آرزو میکنیم که‌این سفر شاهانه برای همه ایران‌مبارك باشد .

لوایح مهم

آقای سناتور جهانبانی بعرض رسانیدند که لایحه دیگری که‌دولت تقدیم خواهد کرد لایحه انتظام‌مرزها است که از نظر امور مرزی ایران سرعت در تصویب آن‌کمال اهمیت را دارد و شاهنشاه این نظر را تائید فرمودند .

سپس شاهنشاه فرمودند . یك لایحه دیگر نیز اهمیت خاص دارد وآن اساسنامه شرکت ملی نفت است چون از لحاظ اداری بر مبنای این اساسنامه عمل میشود ووضع کار آنطور که باید محکم نیست یعنی مثل این است که مسئولیتها مشخص نیست و گاهی‌اوقات‌سستی در کار ها بنظر میرسد شاید با اساسنامه جدید بتوان این اشکال رابر طرف کرد .

تامین بیشتر و بهتر منافع

آقای عمیدی نوری بعرض رسانیدند که بطوریکه شایع است درموضوع سهم ایران در نفت و کنسرسیوم مطالعاتی برای تجدید نظر در جریان است .

شاهنشاه فرمودند ـ ما اکنون مشغول مذاکراتی هستیم و فکر میکنم که ا زبعضی جهات میتوانیم مطابق همین قرار داد موجود وجوه بیشتری دریافت کنیم که البته‌خیلی زیاد نیست . اما در بازه آن‌مسائل دیگری که بدان اشاره کردید این طبعا و ظیفه ما است که همیشه بکوشیم قاراهی برای تامین بیشتر وبهتر منافع مملکت پیدا کنیم . البته ما قرار دادی داریم که‌قانونی ومعتبر است و ما هم از آن‌اشخاص نیستیم که‌دنبال ماجراجوئی‌برویم و مملکت را بهمان روزگار۱۳۳۱دچار کنیم ولی معنی‌این‌حرف‌این‌نیست که در تامین منافع مملکت کوتاهی کنیم و یقین بدانید که تا آنجاکه بشود در این راه کوشش خواهیم کرد .

آقایان حشمتی و جفرودی در باره وضع‌انتخاباتی‌محلات وموضوع مسکن و برنامه های فرهنگی‌مطالب مبسوطی اظهار داشتند و آقای جفرودی بعرض رسانیدکه سرمایه اصلی بانك رهنی ایران ۸۰میلیون تومان است ودر حدود ۸۰میلیون تومان نیز این بانك از بانك ملی ایران وام گرفته است ولی چون تمام سرمایه بانك رهنی پرداخت نشده ، امروزه عملا ۱۴۰ میلیون تومان از این دو مبلغ بکار افتاده است و با یك حساب اجمالی می شود گفت که اگر از این ۱۴۰ میلیون تومان در سال اول‌استفاده شود حداقل ۲۵۰۰۰ نفر میتوانند وام بگیرند در صورتی که با توجه باحتیاجات فعلی از لحاظ مسکن و یا اشاره شاهنشاه باینکه جمعیت کشور ما بسرعت بالا میرود این سرمایه باید لااقل ۵۰۰ میلیون تومان باشد ؛ ابتوان این نقص بزرك مسکن را تا حدی جبران‌کرد از طرف دیگر یکی از نتایج مهم بکار افتادن چنین سرمایه‌ای این خواهد بود که تقریبا معادل سه برابر آن از سرمایه های‌خصوصی بکار می افتد زیرا مقدار وامی که بانك رهنی میدهد از ۳۰ تا ۳۵ درصد تجاوز نمی کند همانطور که موضوع تخصیص ۷۰۰ میلیون تومان پشتوانه اسکناس بامور صنعتی و کشاورزی که چاکرآنرا در شمار بزرگترین کار های اقتصادی عصر پادشاهی شاهنشاه میدانم اثر بزرگی در وضع‌اقتصادی کشورکرد اگر۵۰۰ میلیون‌سرمایه از طرف بانك رهنی بکار بیفتد و یك میلیارد و نیم تومان نیز در نتیجه از سرمایه های خصوصی‌وارد کار شود وضع اقتصادی ما رونق خیلی‌بیشتر خواهد یافت

تعلیمات حرفه‌ای

سپس آقای جفرودی بعرض رسانید که برنامه های فرهنگی مملکت در حال حاضر در حدود ۲۰۰۰۰ نفرامنحصرا برای‌دانشگاه تربیت میکند و این امر بحال کشور مضر است زیرا در برابر هر یك نفر که از دانشگاه بیرون می آید باید عده زیادی که در قسمت های مختلف حرفه‌ای کار کرده باشند بکار پردازند . فی المثل اگر یك نفر مهندس از دانشگاه بیرون‌بیاید می‌باید درحدود ۱۳۰نفر تکنیسین و کارگر متخصص آماده کار با او باشند نتیجه این است که اگر برای این ۲۰۰۰۰ نفرامکان‌تحصیل در دانشگاه باشد یك طبقه عالیه بوجود خواهدآمد که‌از آن‌استفاده نخواهد شد و در این مورد توجه و دستور های مستقیم شاهنشاه برای تغییر و اصلاح وضع موجود لازم خواهد بود

شاهنشاه فرمودند : بطوریکه میدانید ما مدارس حرفه‌ای زیادی بهمین منظور تاسیس کرده‌ایم ودر آینده بازهم خواهیم کرد البته‌اصل مطلبی که گفتید صحیح است و نسبتی هم که ذکر کردید نسبت معقولانه‌ای است . اخیرا در جائی خواندم که در آلمان از هر چند صد هزارنفر شاگردکه بدبیرستان میروند شاید یك سی‌ام یا یك‌چهلم آنهائی که فارغ التحصیل های دبیرستانها میشوند بدانشگاه نمی‌روند از طرف دیگر تحصیل مجانی جز برای عده‌ای بی بضاعت ومستعد در دانشگاه معنی ندارد زیرا همان هائی که در اینجا پذیرفته نمیشوند بخارج می روند ماهی مبالغ گزافی پول میدهند .

لزوم تاسیس وزارت مسکن

در مورد بانك رهنی آنچه‌گفتید مورد تائید من است ولی موضوع حتی از این مهمتر است زیرااکنون وضع ما از این حیث بجائی رسیده است که بایدوزارت مسکن تاسیس کنیم . مادر عرض بیست سال‌آینده باید سه میلیون خانه بسازیم چون بطوریکه بعضی ها حساب کرده‌اند و عرض‌این‌بیست‌سال جمعیت‌ایران به ۴۲ میلیون نفر می‌رسد واگر در هرخانه‌ای ۱۰نفر همزندگی کنند ۲۰ میلیون اضافه جمعیت مستلزم ۲ میلیون خانه است و تصدیق می‌کنید که اقلا نصف خانه های فعلی ایران نیز تا ۲۰ سال دیگر قابل سکونت نیست بنابر این رقم کلی خانه هائی که باید ساخته شود می شود ۳ میلیون یعنی۱۵۰۰۰۰ خانه. اگربساختمان هرکدام ازین خانه‌ها بطورمتوسط ۳۰۰هزار ریال مخارج داشته باشد مجموع این مخارج‌می شود ۴۵ میلیارد دوسال بنا براین این کار یکی از بزرگترین برنامه های ماست ما اکنون هم بانك‌رهنی وهم بانك ساختمانی داریم و هم میخواهیم قرار داد های تازه ای برای ساختمان ببندیم و طبعا باید همه این تشکیلات را در یکجا متمرکز کرد. وزارت مسکن در انگلستان با خیلی مباهات‌باطلاع عمومی رسانیده بود که در سال سیصد هزار خانه ساخته است فکر کنید ساختن ۱۵۰۰۰۰ خانه در مملکتی که هنوز وسائل آن ابتدائی است و کارگر وسیمکش و الکتریسین کافی ندارد چقدر دشوار است .

البته در حال حاضر ما مسلما نخواهیم توانست چنین برنامه‌وسیعی را عملی کنیم ولی باید در سالهای آینده بقدری فعالیت کنیم که‌ازین جهت جبران مافات بشود . این کار یکی از وسیع ترین برنامه‌های مادر آینده خواهد شد کار بانك رهنی راهم باید تشویق کرد که فردم نیز چند برابر بانك سرمایه گذاری کنند .

آقای مهدی ارباب بمناسبت حادثه اسف انگیز زلزله اخیر لار از فعالیت و دلسوزی جمعیت شیر وخورشید سرخ تقدیر کرد و بعرض شاهنشاه رسانید که در این دوروزه این سازمان بامنتهای فدا کاری وکوشش درراه کمك بزلزله زدگان ونجات مجروحین اقدام کرده است

تاسف از زلزله

شاهنشاه فرمودند : همین طور است که میگوئید و خوشبختانه تشکیلات شیر و خورشید سرخ اکنون‌طوری مجهز است که‌در مواقع فوری میتواند بخوبی وظیفه خود را انجام دهد. امید وارم اگر وضع هوا اجازه دهد قبل از رفتن باروپا خودم شخصا این منطقه را سرکشی کنم البته این حادثه ای که اتفاق افتاده موجب کمال تاسف من است

آقای استخر درباره وضع فارس وپیشرفتی که از هر جهت در آن دیده میشود مطالبی معروض داشت و گفت که در دوران بعد ازشهریور ۱۳۲۰ وضع ایلات مسلح ما بنامنی واغتشاش دائم دراین منطقه بوددر صورتیکه حالا خود ایلات باسکان‌و وآبادانی و درختکاری پرداخته اند و افراد آنها در زراعت و در کار خانه ها بکار مشغولند سپس معروض داشت که فارس احتیاج زیادی به جاده و راه‌آهن دارد .

شاهنشاه فرمودند : امید وارم تمام نقاط ایران شاهد همان پیشرفتهائی باشد که در مورد فارس بدان اشاره کردید. اصولا وضع مملکت فرق کرده و طبعا وضع‌فارس نیز تفاوت کرده است. مقصودم فقط فرق ظاهری نیست بلکه مخصوصا فرق باطنی است وضع مداخله خارجی و خان خانی و ملوك‌الطوایفی سابق بکلی از بین رفته و طبعا‌این تغییر وضع در فارس که مرکز حکومت ملوك الطوایفی بود بیشتر محسوس است اما استعداد استان فارس زیاد است فارس نه فقط استان زر خیزی است بلکه مهد ملیت ما ومهد افتخارات باستانی ماست . در مورد راه بدیهی است وآمد کنند ایجاد چنین خط آهن صرف میکند نه اینکه صرفا برای آن‌این کار بشود که بگویند راه‌آهن بدانجاکشیده شده‌است مقصودم‌این نیست که حتما این کار نشود ولی این امری است که احتیاج بمطالعه دارد. در مورد ساختمان ها باید حتما اقدام شود. از سال ۱۳۲۰ ببعد دراین باره کار زیادی در مملکت نکرده ایم وچند تجربه ای که داریم نیز متاسفانه تجربه های تلخی بود ه‌است امید واریم کمحالا وضع عوض شود .

اسفالت راههای شیراز

آقای استخر بعرض رسانید که باتوجه باجرای برنامه جشنهای دوملی پایان یافت .

ورود

*تیمسار سپهبد صادق عزیزی فرمانده ژاندارمری کل کشور از پاریس

*آقای اسداله پسیان پس از مطالعه و بازدید کار خانه های اطریش از وین .

*آقای علی رضوی معاون ایرانی اداره مستشاری ژاندارمری ازپاریس

خروج

*آقای رکن الدین آشتیانی سفیر ایران در اردن به عمان .

*تیمسار سرتیپ‌خلعتبری‌بامریکا

*آقایان مهندس فلاح و مهندس پرخیده اعضای عالیرتبه شرکت نفت باروپا .

*آقای پروفسور دکتر «کورت‌مارتین» مدیر کل موزه های استان «باویر» به آلمان

*آقای منوچهر علوی برای ادامه تحصیلات عازم امریکا

حوادث و وقایع

دزدی که بدام دزد دیگری افتاد !

این دزد چهارده هزار ریال ازمنزلی سرقت‌کرد ولی یکی از دوستانش وجوه مسروقه را بطریقه خاصی ازوی دزدید

مهدی

امروز مامورین آگاهی مردی بنام مهدی قنبرزادگان را که مدتها باتهام سرقت تحت تعقیب بود در یکی از مسافرخانه های خیابان سی متری دستگیر کردند پس‌ازبازجوئی هائی که از متهم بعمل آمد معلوم شد که دزد دیگری بر سر راه او قرار گرفته وآنچه را که مهدی بسرقت برده از وی دزدیده است. مهدی قنبر زادگان در منزلی بنام نوکراستخدام‌شده‌بودودرغیبت‌اهالی خانه که برای گذراندن تعطیلات عید بخارج از کشور رفته‌بودندچهار ده هزار ریال وجه نقد و مقداری اثاثیه منزل را بسرقت برده‌ومتواری شده بود تا اینکه مامورین شعبه ۸اداره آگاهی با جستجوی فراوان ویرا در مسافرخانه ای دستگیر کردند .

دزدی از دزد !

مهدی ابتدا منکر سرقت بودولی بالاخره اعتراف کرد و گفت روزی که از منزل اربابم خارج شدم در خیابان راه آهن بایکی از دوستانم بنام حمید که سوابق خوبی هم‌ندارد برخورد کردم او با اصرار مرا به کافه ای برد و مقداری زیادمشروب بمن خوراند و پس از آن باتفاق عازم خانه ناشناسی شدیم ودرآنجا بود . من بخواب رفتم . وقتی بیدار شدم کنار پیاده رو خیابان افتاده بودم‌و پولهائی را که از منزل اربابم‌دزدیده بودم ناپدید شده بود ، از قرارمعلوم حمید از وجود پولها پیش من اطلاع یافته با مست کردن من آنها را دزدیده بود .

مهدی پس از این توضیحات بازداشت شد و اکنون مامورین آگاهی در صدد دستگیری دزدی که پولهای دزد دیگری را دزدیده است میباشند .

دختران‌دبیرستان شکایت‌کرده بودند

دیروز بازپرس دادسرای ناحیه ٤ درباره جوان ۱۹ ساله‌ای بنام ولی‌اله که مزاحم دختران دبیرستان‌پیرایش بود قرار وثیقه صادرکرد واورا بزندان فرستاد. این‌جوان توسط مامورین پلیس دستگیر شده بود.

دوشیزگان دبیرستان مزبور به پلیس اطلاع‌داده‌بودند که این‌جوان شرح حال ستارگان سینما وقطعات‌ادبی ترجمه شده را رونویسی میکرده برای آنها میفرستاده‌است.

بازداشت صاحب قمارخانه

امروز شخصی بنام حسین‌فرزند اسحق از طرف باز پرس ناحیه۳ دادسرا بازداشت شد .

این شخص باتهام دائر کردن‌قمارخانه در حوالی بخش ۱۷ مورد تعقیب مامورین انتظامی قرار گرفته عازم خانه ناشناسی شدیم ودرآنجا بود .

کلفت‌خانه مدعیست:

مهمانها قالیچه‌هارا برده‌اند

صبح امروز مردی‌بنام علی‌بکلانتری ۲۰ شکایت کرد . او در شکایت خود گفت دو روز قبل باتفاق خانواده‌ام برای زیارت به قم رفتم و کلفتم‌عفیفه را در خانه گذاشتم عصر دیروز ما بتهران باز گشتیم و دیشب هم چند نفر مهمان داشتیم‌و خانه شلوغ بود صبح امروز که مهمانها رفتند متوجه شدم از قالیچه های گرانبهای خانه اثری نیست جریان را از عفیفه‌ستوال کردم بمن گفت شاید مهمانها برده باشند . من از این حرف او بد گمان شدم‌و تصور میکنم از موضوع سرقت قالیچه ها اطلاع داشته باشد .

عفیفه از طرف مامورین پلیس‌جهت باز جوئی‌به آگاهی بخش فرستاده‌شد.

دو دزد درداگاه جنائی محاکمه شدند

امروز دوسارق سابقه دار تهران بنام حسین فراهانی فرزند محمد معروف به‌حسین سیاه وعارف رسمام فرزند حسن درشعبه چهارم دادگاه عالی جنائی محاکمه شدند . حسین باتهام چهار فقره سرقت و دوفقره شروع بسرقت‌بچهار فقره سه‌سال ودوفقره یکسال وعارف باتهام دوفقره سرقت بدو فقره سه‌سال حبس محکوم شدند .

این‌دونفر ازسارقین سابقه‌دار تهران هستند که چندین پرونده درشعب مختلف جنحه دارند وبا اینکه چندین مرتبه محکوم بزندانهای مختلف شده‌اند بااینهمه دست ازسرقت برنداشته بودند .بدین جهت پرونده آنها بدادگاه جنائی احاله‌گردید.اشد رای‌صادره درباره‌محکومین اجرا خواهدشد .

جنایتی که در تاکسی اتفاق‌افتاده بود

دوست راننده بزنان مسافر متلك میگفت وهنگامی‌که بوی اعتراض شد باآچار یکی از مسافرین را بقتل رسانید

امروز شعبه دوم دادگاه عالی جنائی بریاست آقای فلسفی برای رسیدگی بپرونده جوانی‌بنام‌عین‌علی اندیشه فرزندعباس تشکیل گردید.

بموجب کیفر خواست صادره از دادسرای تهران‌در شهریور ماه‌سال گذشته در نتیجه نزاعی که مابین عین‌علی اندیشه و سید رضاالسانی در چهار راه کنت لاله زار رویداد عین علی با چند ضربه آچار پیچ گوشتی سید رضا را بسختی‌مجروح نمود و سید رضا در اثر جراحات وارده درگذشت و ضارب باتهام ایراد ضرب منتهی بفوت دستگیرو تحویل دادسرا گردید .

علت نزاع این دونفر بقراریکه در پرونده منعکس است بدینقرار بوده که عین علی سوار اتومبیل کرایه یکی از دوستان خود بود . درچهار راه کنت راننده اتومبیل سید رضا را باتفاق چند نفر زن سوار نمود و بمقصد خیابان مولوی حرکت کرد در بین راه عین‌علی شروع بمتلك گوئی نسبت بزنها کرده در نتیجه نزاعی مابین آنها در گرفت که در نتیجه آن سید رضا مقتول‌و عین‌علی بزندان افتاد .

امروز دومین جلسه دادگاه‌برای رسیدگی‌باین‌پرونده تشکیل‌گردید وآمد کنند ایجاد چنین خط آهن امروزه اساس تمدن خطوط مواصلاتی است منتها برای احداث راه آهن باید در نظر داشت که خرجی که صرف آن‌میشود باملاحظه تعداد مسافر و بار وامکان استهلاك آن ارزش داشته باشد امروزه متاسفانه یا خوشبختانه خیلی ها عقیده دارند که جاده های مجهزی که تحمل کامیونهای عظیم کنونی را داشته باشد از لحاظ اقتصادی به مراتب از راه آهن بهتر است البته اگر یك روز مثلا ظرفیت بندر بوشهر بیك میلیون تن برسد و یك میلیون تن کالا نیز درآن بندر وارد وخارج شود وسالی چند صد هزار مسافر بین بوشهر و شیراز رفت و پس از آخرین دفاع متهم وارد شور شد .

نیمساعت بعد از ظهر امروزشور قضات دادگاه خاتمه یافت و رای دادگاه متهم رابعلت ایراد ضرب منتهی به فوت به ۸ سال حبس با اعمال شاقه محکوم کرد .

عین‌علی‌اندیشه درداگاه بکیفرخواست دادستان‌گوش‌میکند

هزار و پانصدمین سال شاهنشاهی ایران در استان فارس بایستی راه شیراز به تخت جمشید و پاسارگاد اسفالت شود . شاهنشاه فرمودند: بدیهی است که این کار حتما خواهد شد . ولی ماشاید از لحاظ تاریخ برگزاری این جشنها مجبور بتجدید نظر شویم زیرا این جشن بزرگ ملی مابقدری اهمیت دارد که ما میباید خودرا از هر حیث آماده انجام آن بآن وسعت و عظمتی که شایسته آن است کرده باشیم .

پس از پایان فرمایشات شاهانه درساعت دوازده شرفیابی آقایان سناتورها و نمایندگان مجلس شورای دوملی پایان یافت .

بس فردا

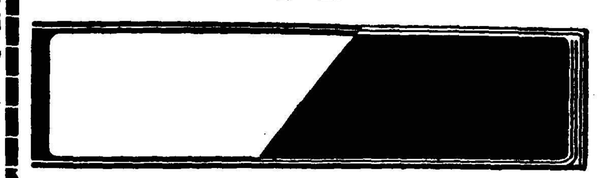

دوره جدید مجله سپیدوسیاه

بایك میلیون ریال جایزه منتشرمیشود

۳۹۱۶ـآ فاکوپا

تودیع

چون روز پنجشنبه برای مطالعه بمدت چهار ماه عازم امریکا هستم از دوستان و آشنایان بدینوسیله تودیع می نمایم .

نماینده کارگران سد کرج ـ علی اصغر شاه حسینی

یك فرصت مناسب برای‌کلیه کسانیکه تاکنون موفق بمشاهده شاهکار پرارزش‌جهان سینما، «پل رودخانه‌کوای» نشده‌اند

ازفردا صبح **سینما مشعل** لاله‌زار ـ کوچه خندان

پل رودخانه کوای باشرکت ویلیام هولدن ـ آلك گینس و جك هاوکینز

شاهکار پرارزش وباشکوه
کمپانی کلمبیا برنده ۷ جایزه
اسکار سینماسکوپ ـ رنگی ـ
دوبله بفارسی درایتالیا

شروع: ۵ر۱۰صبح ـ ۲ـ۵ـ۸ بعدازظهر ـ تلفن: ۳۳۸۲۶

مادران درجستجوی فرزندان

تهران ـ ۲۷ آوریل ـ خبرگزاری فرانسه ـ هنوز تعیین میزان قطعی تلفات زلزله لار غیر ممکن است . کار بیرون آوردن اجساد از زیر آوار شب و روز ادامه دارد .

یکی از کارمندان عالی رتبه جمعیت شیر و خورشید سرخ ایران که شخصا ازشهر زلزله زده دیدن کرده اظهار داشت ،یکی از مسائل خیلی فوری که در برابر ما وجود دارد حمل مجروحین به بیمارستانها است در حالی که گروههای امدادی اکنون بیش از یك هواپیمای کوچك آمبولانس وسیله سریع دیگری در اختیار ندارند . این هواپیما در هر پرواز فقط میتواند شش نفر زخمی را با خود حمل کند ،کارمند مزبور گفت خرابه های لار صحنه مناظر دلخراشی است مادرانی که فرزندان خود را در این حادثه از دست داده اند در جستجوی کودکان خود باینطرف و آنطرف میروند وبامید زنده بودن آنها از گروههای امدادی با التماس و گریه در خواست میکنند که اطفال آنها را نجات دهند .ناله مجروحین واستمداد زخمی شدگان از هر طرف بگوش میرسد وگروهی هم برای بدست آوردن دارائی و اثاثه خود از زیر خاك تلاش میکنند.

ومسایلی‌که گروههای امدادی در دسترس دارند محدود است ارتباطات لار با خارج نیز مشکل و غیرکافی است .

باین دشورایها یك مشکل دیگر هم اضافه شده است و آن‌ظهور مار های زهر دار در خرابه های شهر است که باجساد کشته گان حمله ور میشوند .

در نتیجه گرمای شدید که در این ناحیه حکمفر ماست خطر بیماریهای اپیدمی افزایش می‌یابد . قرار است پس از پایان عملیات‌نجات دادن مجروحین شهر بوسیله «بولدزر» های کوچك در هم کوبیده شود گزارشهای رسیده حاکی است که‌قسمت بیشتر قربانیان‌زلزله را کودکان وزنان تشکیل میدهند .

تعداد کشته شدگان

تهران ـ ۲۷ آوریل ـ یونایتدپرس ـ مقامات دولتی امروز تعداد رسمی تلفات زلزله لار را ۳۳۰ تن ذکر کردند .

این مقامات اظهار داشتند که تاکنون ۳۲۰ جسد از زیر خاك‌خارج شده است . حد اکثر ۶۰۰ نفر نیز زخمی شده اند که جراحت۲۰ تن از آنها خطرناك است .

اخبار روزنامه های‌آمریکا وفرانسه

هرالد تریبون تیتر درشت صفحه اول خود را با عنوان«۷۰۰ کشته در زلزله جنوب‌ایران» به زلزله لار اختصاص داده و ضمن چاپ نقشه بزرگی از محل حادثه تمام اخبار خبرگزاریها ی‌جهان را در چند ستون چاپ کرده است . خبر هشت ستونی صفحه اول فرانس سوار معروفترین روزنامه چاپ پاریس نیز با عنوان «هزاران کشته در زلزله ایران» مربوط به حادثه زلزله لار است .

۲۰۰ آموزگار پیمانی رسمی میشوند

بزودی دویست نفر از آموزگاران پیمانی بخش یك‌فرهنگی تهران برسمی تبدیل میشوند .

برای این منظور چندین کلاس کار آموزی بمنظور تعلیم آموزگاران‌پیمانی بخش یك تحت نظر آقای قریب رئیس بخش و خانم منصور مؤید راهنمای تعلیماتی تشکیل شد .

در این کلاس ها با استفاده از وسائل سمعی و بصری روشهای جدید آموزشی بوسیله عده‌ای از بهترین دبیران با سابقه وزارت فرهنگ تعلیم داده میشود .

پس‌ازپایان کلاس کلیه‌آموزگارانی که در امتحان موفق شوندطبق پیشنهاد بخش از طرف اداره کارگزینی ابلاغ رسمی آنها صادر شده و بلافاصله می‌توانند ماهیانه از مبلغ یکهزاررریال تفاوت حقوق آموزگاران پیمانی از رسمی استفاده کنند .

چهار هزار تلفن جدید دربازار ودانشگاه بکارمیافتد

بطوریکه از وزارت پست و تلگراف و تلفن اطلاع میدهند . روز یکشنبه آینده دو هزار شماره تلفن در مرکز دانشگاه که با شماره های ٤ و ٦ شروع میشود و دو هزار شماره دد مرکز بازار که با شماره های ٥ و ٢ شروع میشود بکار خواهد افتاد . با بکار افتادن این تلفن ها بسیار ی‌از متقاضیان قبل از موعد مقرر دارای تلفن خواهندشد.

درتصویب لایحه تسریع میشود

بعد از ظهر دیروز فراکسیون پارلمانی حزب ملیون در عمارت بهارستان تشکیل جلسه داد . آقای مشایخی سخنگوی فراکسیون‌امروز به خبرنگار ما اظهار داشت که‌در جلسه دیروز پیرامون فعالیت های‌حزبی در شهرستانها وراجع به مسائل عمومی مملکت ونیز در باره لوایحی که در دستور کمیسیونهای مجلس شورای ملی است مذاکره شد وپس‌از مباحثات مفصل مقرر گردید که نهایت جدیت و کوشش بعمل آید تاقبل از پایان دوره نوزدهم قانون گزاری لوایح لازم و ضروری به تصویب برسد .

مجمع عمومی شرکت ملی نفت ترازنامه آنرا تصویب‌کرد

مجمع عمومی شرکت ملی نفت ایران متشکل از وزرای دارائی- صنایع و معادن- کمرکات و انحصارات پس از چند جلسه رسیدگی ترازنامه و عملیات شرکت ملی نفت در دوره‌عملکرد از ۱۱ دیماه ۳۶الی دیماه ۳۷(۱۹۵۸) را تصویب کرد و آقای مهندس شریف امامی وزیر صنایع و معادن بنمایندگی از طرف صاحبان سهام (دولت)ازخدمات هیئت مدیره و هیئت عالی بازرسی و کلیه کارکنان شرکت ملی‌نفت تقدیر نمود .

در این‌جلسه تجدید انتخابات بازرسان عالی شرکت ملی‌نفت بعمل آمد و بازرسان سابق مجددا انتخاب شدند و آقای حمید رهنما بسمت بازرس پنجم انتخاب گردید .

درسال مورد گزارش جمع در آمد شرکت ملی نفت چهار میلیاردو ششصد وسی‌وهفت‌میلیون‌وسیصدوهیجده هزارریال وجمع مخارج شرکت پنج میلیارد و پانصد وسی‌ونه میلیون وششصد ونود هزار ریال بوده است .

قابل توجه آقایان مهندسین و شرکتهای ساختمانی

بدینوسیله باطلاع عموم میرساند که انواع آجر های مرمری ساخته شده از مرمر طبیعی برای نمای ساختمان و فرش داخلی بسبك ایتالیا محصول شرکت سهامی صنایع ساختمانی آجر و مرمر بزودی در دسترس صاحبان ساختمان گذارده خواهد شد منتظر اعلان بعدی باشید .

آ ـ ۷۰۹ ۳ شرکت‌سهامی‌صنایع ساختمانی‌آجرو مرمر

«درایوین سینما» افتتاح شد

درمیان اتوموبیلهائی‌که دیشب درمراسم افتتاح سینما تهران پارس شرکت داشتند اتومبیل عده‌ای ازامرای ارتش، نمایندگان‌مجلس‌ورجال‌ومعاریف‌دیده‌میشد

رئیس‌مجلس شورایملی بین تماشاچیان‌بود

کسانیکه‌دراروپاوامریکا به‌درایوین‌سینمارفته‌بودند میگفتنددرآنجا هم‌بوجود آوردن چنین‌نظم‌وانضباطی‌مشکل‌است

یك عکس باشکوه ازتمام سینما درشب، هنگامیکه سرود شاهنشاهی نواخته میشود

ردیف سه شماره شصت و چهار ـ ردیف پنج ، شماره صد و یازده ..... بلند گوئی که بالای سر گیشه زیبای فروش بلیط در مدخل «درایوین سینما» از دو طرف دهان باز کرده بود با ورود هراتومبیل به سینما ، صدای خانمی راپخش میکرد که‌شماره‌ردیف همان‌اتوموبیل را در داخل سالن بازگو میکردو راهنما هائی که ده قدم به ده‌قدم با لباس اونیفورم منظمی ایستاده بودندباتکرارازشماره ردیف‌اتومبیل ها را بجای خودشان راهنمائی میکردند

جلو گیشه‌یکی از اعضای‌سازمان عمرانی تهران پارس به یك یك واردین خوش آمد میگفت و ورقه حاوی برنامه سینما را به آنان میداد .

اتوموبیل ها با نظم مخصوصی هر یك در جای خودشان قرار میگرفتند و تا وقتی که هوا روشن بود و هنوز نمایش فیلم را شروع نکرده‌بودند ،خانواده‌ها ازاتوموبیل‌هایشان پیاده میشدندتا این سینمای نوظهور را که برای ایران بی‌سابقه بود تماشا کنند .

خوش آمدید

از زمانی که اتوموبیلها در سر جا های خودشان مستقر شدند کار مامورین بوفه شروع شد ، چهار چرخه های قشنگ بوفه هر یك به کمك یك مامور که به لباس سفیدی ملبس بود به حرکت در آمد .

ابتدا توی چهار چرخه ها پر بود از کیك هائی که توی یك ظرف قشنگ بطورقالبی ساخته بودندومیان آن یك ورقه شیرینی قرار داشت که در روی‌آن با شکلات نوشته شده بود : «به طهران پارس‌خوش آمدید» و اطراف آن بایك زرورق سفید پوشیده بودند که از گردو غبار هوا مصون باشد .

بلافاصله پس از تقسیم کیك بین مدعوین مامورین بوفه بهر یك از کسانیکه در آنجا بودند یك بطری نوشابه غیر الکلی تعارف میکردند و مجموع این کار ها طوری انجام میشد که رفت و آمد مستخدمین بوفه کوچکترین مزاحمتی برای تماشای فیلم ایجاد نمیکرد .

شروع

ساعت هفت و نیم بعد از ظهربود که چراغهای سالن خاموش شد و تصویر اعلیحضرت همایونی روی پرده‌نمایان گشت‌وسرود شاهنشاهی نواخته شد .

پس از نواختن سرود شاهنشاهی فیلمی بمدت دو دقیقه نشان دادند که یکی از اعضای موثر سازمان عمران تهران پارس ضمن خیر مقدم در باره عملیات عمرانی تهران پارس با تماشاچیان و مدعوین صحبت کرد .

سپس فیلم زیبای «پطرفوس» که محصول آلمان است و بفارسی‌دوبله شده نشان داده شد .

مدعوین

برای افتتاح «درایوین سینما» رجال ، افسران ارشد ارتش وعده‌ای از معاریف و محترمین و خانواده ها ی‌ایشان دعوت شده بودند در میان اتومبیل هائی که وارد شد چند تن از امرای ارتش، دو اتومبیل از ماشینهای آقایان وزراء عده ای از نمایندگان مجلس و آقای سردار فاخر حکمت رئیس مجلس شورای ملی وارد شدند .

نظم ورود و خروج اتومبیلهابه قدری جالب بودکه حتی گردانندگان سینما چنین نظمی را نمیتوانستند پیش بینی کنند

نظر مدیران سینما

در میان مدعوین دوسه نفر از مدیران سینما های درجه اول‌تهران هم دیده میشدند و ناچار در عالم همکاری یکدیگر راپیدا کردند وراجع باین سینما مذاکره هائی مینمودند از مجموع مذاکرات و صحبت های مدیران سینما ها چنین برمی آمد که آینده امید وار کننده ای را برای درایوین سینما پیش‌بینی میکنند و میگفتند که ناچار مردمی که اتومبیل دارند و سینماروهستند منطقی است که هم از نظر قیمت وهم ازنظر پاکی و لطافت هواو محیط امن وآرام باین سینما هجوم آورند .

وقتی خبر تکار ما بایکی از تماشاچیان تماس گرفت و نظر او را نسبت باین سینما خواست تماشاچی درپاسخ خبر نگار ماگفت حتما این‌شعر معروف راشنیده‌اید که میگوید بهشت آنجاست گازاری نباشد کسی را با کسی کاری نباشد بهمین دلیل واقعا میتوان اینجارا بهشت خواند

یك نظریه

در میان مدعوین ، پس ازنمایش فیلم چشم خبر نگار ما به یکی از رجال جوان کشور خورد که سالها در اروپا و امریکا بسر برده، ایشان هم باخانواده خود بتماشای فیلم آمده بودند و خبر نگار ما نظر ایشان را نسبت به «درایوین سینما» خواست و جواب شنیدکه حتی در اروپا وامریکا هم وقتی آدم به درایوین سینما میرود توقع حدود یك‌ساعت قبل از شروع فیلم بسینما آمده بودند . جمع کثیری باحدود صد اتومبیل در خارج‌سینما گرد آمده بودند تاطرز کار سینمارا تماشا کنند .

اینهاکسانی بودند که‌برای‌دیدن‌این سینمای تازه و نوظهور عجله‌داشتند

بدون اتومبیل

عده ای هم که در اتومبیل ها ننشستند به فضای مصفای چمن محوطه سینما که در میان آن میز وصندلی چیده شده بود ، رفتند وهریك باخانواده خود دور یکی از میزها گرد آمدند .

ضمنا بوفه درایوین سینما بقدری مجهز است که تماشاچیان میتوانند ضمن تماشای فیلم شام نیز صرف کنند .

آقای سردارفاخر حکمت رئیس مجلس شورایملی درحال ورود بسینما

اغلب مدعوین بادسته‌گل تبریك به سینما آمده بودند

تبریکات

تیمسار ریاست اداره پلیس راه آهن

از حسن انتخاب آقای محمد کریمی به ریاست کار گزینی اداره پلیس راه آهن مراتب تشکر عمومی را حضور آن ریاست معظم معروض داشته و توفیق ایشان را از درگاه حضرت احدیت مسئلت می نمائیم آ ـ ۳۷۸۷ افسران و کارمندان پلیس راه آهن مرکزی

جناب آقای دکتر آموزگار وزیر محترم کشاورزی

انتصاب جناب آقای مهندس بهنام را بسمت معاون و عضو علی‌البدل هیئت مدیره بنگاه مستقل آبیاری به آن جناب صمیمانه تبریك میگوید نماینده کارگران سد کرج ـ علی اصغر شاه حسینی آ ـ ۳۷۵۱

اتحادیه‌تهیه‌کنندگان فیلمهای فارسی ودوبله

ازدواج‌فرخنده وخجسته‌شاعرونویسنده گرانمایه‌وارجمند‌آقای کریم‌فکوربا شاعره خوش قریحه و باذوق دوشیزه ماه منظر سواد کوهی در محافل هنری و سینمائی با خوشوقتی و مسرت زائدالوصف تلقی گردید. ضمن تبلیغ صمیمانه ترین تبریکات سعادت همیشگی این زوج متناسب را مسئلت مینمائیم .

دبیر اتحادیه ـ عطاءاله زاهد ـ رئیس کمیسیون تشخیص‌ـ مهدی میثاقیه ـ رئیس اتحادیه دکتر اسمعیل کوشان

جناب آقای احمد گردنیا

انتصاب آنجناب را بمقام وزیر مختاری صمیمانه‌تبریك عرض‌مینماید کلانتری سوار ـ سروان اکبر اباذرنیا آ ـ ۳۷۸۹

برندگان جوایز سال ۱۳۳۸ صندوق پس‌اندازمسکن بانك رهنی ایران

نام و نام خانوادگی	شماره حساب	نام و نام خانوادگی	شماره حساب
چهار صد هزار ریالی		آقای دکتر علینقی مدرسی	۷۱۹
آقای جواد پیره پار	۶۵۳	آقای محمد رضا	۸۷۷
یکصد هزار ریالی		آقای غلام احمد زمانی ثانی	
آقای حسین صبزکار	۸۸۱	محمود آبادی	۱۰۰۳
بانو زینت السادات موثقی	۷۴۷	بانو حکیمه وثوق	۱۱۶۰
پنجاه هزار ریالی		آقای عبدالله مقدم	۱۳۲۸
آقای محمود ظیاب	۱۸۴۰	آقای حسین طلوع تهرانی	۱۴۶۸
دوشیزه امیر بانو کوثری		آقای مختار فرنیا	۱۶۲۸
و بانو صدیقه کنی	۱۴۳۴	آقای سیدعلی‌اکبر عظیمی	۱۷۸۳
آقای ببه مقدس آوه	۶۰	دوشیزه مرضیه مقدم	۲۱۲۳
آقای عبدالله فروغی	۱۱۳۹	بانو نیره خانم شکوهی	۱۹۵۶
ده هزار ریالی		آقای محمدطوسی‌اردکانی	۲۳۰۶
آقای اکبر سعیدی	۸۴	آقای یعقوب حدوت	۲۴۶۵
آقای اسحق کلیمی‌رفوا	۲۴۶	آقای شموئیل خیرونی	۲۹۶۶
آقای جواد جوانی	۴۰۱	آقای ولی‌الله ملك‌فر	۳۴۶۹
آقای یوسف ضیائی	۵۷۴		آ ـ ۳۹۴۰

هیئت موسس انجمن محلی سپه شاهرخ در تعقیب اطلاعیه مورخه ۳۱ر۱ر۳۹ باطلاع عموم ساکنین محل می رساند .

روز جمعه ۹ اردیبهشت ماه ۱۳۳۹ از ساعت ۹ تا ۱۱ صبح اخذ رای بمنظور انتخاب اعضاء انجمن محلی با اطلاع مراجع دولتی درمسجد مرتضوی خیابان نواب انجام می شود . بنا براین از کلیه ساکنین محل انتظار دارد که دراین امر مقدس اجتماعی ودینی شرکت جسته واشخاص خدمتگزاری را انتخاب فرمائید .

آ ـ ۳۷۷۹ دبیر هیئت موسس ـ محمود مدبر نیا

زائرین محترم بیت‌الله‌الحرام

کاروان حج (حاج غلامعلی مطیع شرع)

بااجازه رسمی وزارت امور خارجه آماده خدمتگزاری است

تهران ۱ ـ خیابان باب همایون۲ـ لالهزار کوچه رفاهی خیاط طالب تبریز تیمچه قند فروشان حجره حاجی اسمعیل مسئله دان زاده۲ـ خیابان فردوسی مسافر بری‌تهران نو صوفیان ـ آقای حاجی علی اصغر رازقی مرند ـ آقای علی میرزائی رشت روبروی شهربانی آجیل فروشی حقیقت ملایر ـ دفتر ترانسپورت آقای سید محمد موسوی یا آقای میرآفتاب همدان ـ دفتر ترانسپورت بوعلی آقای اخوان کریم پور سنندج‌ـ دفتر ترانسپورت همدان ـ بیجار‌ـ دفتر ترانسپورت همدان مراجعه فرمایند .

آ ـ ۳۶۷۷ ۱ ـ ٤

آگهی مناقصه

شرکت سهامی مواد غذائی و شیمیائی ایران مقدار ۹۰ تن نمك طعام زیره (خبازی) و ٦۰ تن نمك طعام سنك مورد نیاز خود را از طریق مناقصه خریداری مینماید داوطلبان شرکت در مناقصه می توانند همه روزه باستثنای ایام تعطیل در ساعات اداری برای دریافت برگ شرایط و مشخصات مناقصه بدفتر شرکت واقع در خیابان آمل کوچه دقت مراجعه نمایند . پیشنهادات تا آخر وقت اداری روز شنبه ۳۱ اردیبهشت ماه ۳۹ پذیرفته و درساعت ۱۰ صبح روز بعد باز وخوانده خواهد شد .

مدیر عامل شرکت سهامی مواد غذائی و شیمیائی ایران

آ ـ ۳۷۵٦ ۱ ـ ۳ مهندس اسمعیل سمیعی

استخدام مترجم عربی

اداره کل انتشارات ورادیو برای تکمیل کادر مترجمین برنامه های عربی رادیو اهواز نیازمند سه نفر مترجم‌عربی باشرایط زیر می‌باشد .

۱ـ لیسانسیه یا دیپلمه یکی از کشورهای عربی .

۲ـ نداشتن سوء پیشینه کیفری

۳ـ پذیرفته شدن در آزمایشی که از طرف اداره کل انتشارات ورادیو ترتیب داده میشود .

کسانیکه از عهده آزمایش برآیندبایدتعهد بسپارندکه لااقل سه سال و هر روز شش ساعت طبق ساعات تعیین شده از طرف اداره کل انتشارات و رادیو در اهواز انجام وظیفه نمایند .

داوطلبان میتوانند از روز سه شنبه ٦ اردیبهشت ماه جاری‌باداره کارگزینی کل انتشارات و رادیو مراجعه و باارائه مدارك لازم نام نویسی نمایند .حداکثر قبول پیشنهاد ها تا روز پنجشنبه ۱۵ اردیبهشت ماه ۳۹ خواهد بود .

روز آزمایش بعدا اعلام خواهد شد .

آ ـ ۳۷۵۰ ۱ ـ ۲

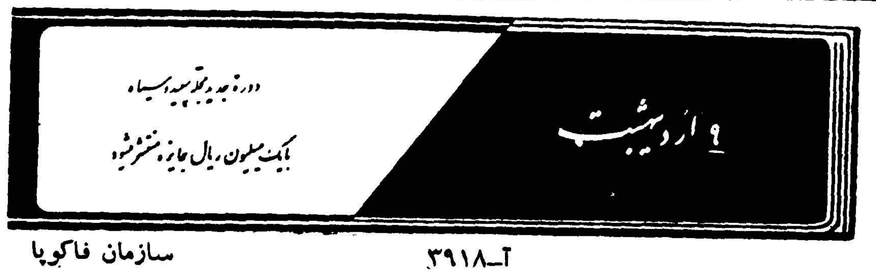

آ ـ ۳۹۱۸ سازمان فاکوپا

اطلاعات

چهارشنبه سی‌ام شوال ۱۳۷۹ـ بیست‌وهشتم آوریل ۱۹۶۰

سال سی‌وچهارم ـ شماره ۱۰۱۹۳

پاسخ شاهنشاه به‌پیام‌پرزیدنت‌آیزنهاور

در پاسخ تلگراف همدردی که رئیس جمهور امریکا بمناسبت زلزله لار مخابره کرده ودر صفحه ۱۵ چاپ شده است امروز از طرف شاهنشاه جوابی بشرح زیر داده شد .

حضرت دوایت ـ ایزنهاور ، رئیس جمهوری کشور های متحده امریکا ـ واشنگتن

پیام صمیمانه آن حضرت وابراز همدردی که نسبت بقربانیان زلزله لار نموده‌اید درمن تاثیر بسیار بخشید .

از کمك های جوانمردانه دو لت شما در این فاجعه درموردزلزله زدگان کمال امتنان را دارم . **محمدرضا پهلوی**

وزیرخارجه انگلستان امروزناهار میهمان شاهنشاه‌بود

بامداد امروز آقای سلوین لوید وزیر خارجه انگلستان پس از ورود بتهران تاج گلی بر آرامگاه رضا شاه کبیر نثار کرد .

مقارن ظهر امروز وزیر خارجه انگلستان در کاخ مرمر بحضور شاهنشاه رسیده و ناهار را میهمان شاهنشاه بود .در ساعت هشت و نیم بعد ازظهر امروز پس از پایان مهمانی وزارت امور خارجه آقای‌سلوین لویددرتلویزیون ایران مصاحبه تلویزیونی خواهد داشت .

نخست‌وزیر ترکیه ووزیرخارجه آمریکا درتهران

هیئت نمایندگی ترکیه بعد از ظهر امروز وارد تهران خواهد شد .

ریاست هیئت نمایندگی ترکیه با آقای عدنان مندرس نخست وزیر آنکشور است و آقایان زورلو وزیر خارجه ـ سلیم سارپر معاون وزارت خارجه ـسپهبد اردلهم رئیس ستادارتش ـ جلال توفیق قره سپاهن رئیس سازمان امنیت و محمود دیك اردم سفیر ترکیه در تهران عضویت هیئت را بعهده دارند

هیئت نمایندگی امریکا

هیئت نمایندگی آمریکا نیز عصر امروز وارد میشود و کریستیان‌هرتر وهمسرش میهمان دولت خواهند بود .

امشب هرتر بحضورشاهنشاه میرسد

امشب کریستیان هرتر وزیر خارجه ایالات متحده شام را در کاخ اختصاصی بطور خصوصی با شاهنشاه صرف خواهد کرد .

ظهر فردا آقای عدنان مندرس نخست‌وزیر وفاتین زورلو وزیر خارجه ترکیه برای ناهار میهمان شاهنشاه هستند .

ضمنا شب شنبه‌ازطرفشاهنشاه ضیافتی بشام بافتخار هیئت های‌نمایندگی داده خواهد شد .

شاهنشاه دوشنبه آینده به لار میروند

امروز گفته شد که روز دوشنبه هفته آینده شاهنشاه به لارمسافرت خواهند فرمود واز نزدیك منطقه زلزله زده ووضع آسیب دیدگان را بازدید میفرمایند .

شرفیابی استاندار فارس واوامرشاهنشاه

ساعت ۹ وچهل و پنج دقیقه صبح امروز آقای دکتر پیراسته استاندار فارس در کاخ مرمر بحضور شاهنشاه شرفیابی حاصل نمود ودر باره حوزه ماموریت خویش منجمله واقعه‌زلزله‌لار گزارشی معروض داشت .

دراین شرفیابی شاهنشاه در مورد حد اکثر کمك به آسیب دیدگان زلزله لار اوامری باستاندار فارس صادر فرمودند .

شاهنشاه وملکه فرح‌دراردوی‌پیشاهنگی

امروز کسب اطلاع شد که پیش از ظهر روز جمعه (پس فردا) شاهنشاه و علیاحضرت ملکه فرح‌با لباس مخصوص پیش آهنگی باردوی پیشاهنگی‌در منظریه تشریف فرماخواهند شد .

علیاحضرت ملکه فرح بعد از ظهر فرداازکلوب شهناز بازدیدمینمایند.

درمیهمانی ناهار دیروزباشگاه‌اطلاعات

دیروز از طرف آقای مسعودی مدیر اطلاعات میهمانی ناهاری بافتخار دنیس اسپیرز وابسته مطبوعات سفارت کبرای انگلیس درتهران که هفته آینده به علت تغییر ماموریت ایران را ترك خواهد گفت در باشگاه موسسه اطلاعات داده شد .

دراین میهمانی آقایان مایسن مستشار اقتصادی سفارت انگلیس ، رابرتسن دبیر دوم سفارت ومامور امور بازرگانی واقتصادی وهمچنین میهمان تازه وارد مطبوعاتی آقای بوان شرکت داشتند .

آقای بوان از شخصیت های‌تبلیغاتی ومطبوعاتی انگلستان می‌باشدکه‌برای مدت‌دوهفته اقامت‌ومطالعه‌در امور تبلیغاتی‌ومطبوعاتی‌بتهران آمده است .

درمیهمانی دیروز چند تن از سر دبیران نشریات اطلاعات‌شرکت داشتند وپذیرائی گرمی از میهمانان بعمل آمد .

استاندار کرمان بسمت امیرالحاج تعیین میشود

امروز خبرنگار ما مطلع شد که امسال نیزآقای‌عبدالوهاب اقبال استاندار کرمان بسمت امیرالحاج انتخاب میگردند .

قبلا اظهار شده بود که ممکن است آقای صدیق اسفندیاری برای این کار ماموریت یابند .

وزیر بازرگانی بلژیك‌گفت:

من بعنوان فروشنده بایران نیامده‌ام

ساعت ۱۰ صبح امروز آقای وان افلن وزیر بازرگانی بلژیك باتفاق سفیر آن کشور مدیر کل اقتصادی‌ومنشی‌وزیربازرگانی‌بلژیك در وزارت بازرگانی حاضر شده و با آقای منصور وزیر بازرگانی دکتر مقدم معاون فنی دکتر فقاری مدیر کل وزارت بازرگانی وآقای کوثر رئیس اداره اقتصادی وزارت خارجه بمذاکره پرداختند

دراین مذاکرات مسائل‌مختلفی از جمله لزوم ایجاد تعادل روابط تجاری دو کشور و همچنین‌سرمایه گذاری سرمایه داران وصاحبان صنایع بلژیك در صنایع خصوصی ومعادن ایران‌مورد بحث قرارگرفت

دیشب نیز از طرف وزیربازرگانی وبانو ضیافتی بشام بافتخار وزیر بازرگانی بلژیك داده شد که در آن عده‌ای از رجال واز جمله هیئت وزیران حضور داشتند .

آقای منصور ضمن نطق خود گفت من بسیار خوشوقتم که آقای وزیر بازرگانی کشور دوست ما بلژیك که از دیر زمانی با ایران روابط بازرگانی دارد مهمان ماست واین موقعیتی است برای این که ما حد اکثر استفاده را از توسعه روابط بازرگانی دو کشور بکنیم.

وی بعد اشاره به زحمات متخصصین متعدد بلژیکی کردکه طی سنوات گذشته بایران آمده‌و برای پیشرفت ایران‌زحمات فراوانی متحمل شده‌اند .

وزیر بازرگانی بلژیك نیز در پاسخ ضمن اظهار خوشوقتی ازسفر بایران گفت من به عنوان فروشنده بایران نیامده‌ام زیرا دادو ستد در دنیای امروزه همکاری‌است نه‌معامله

من ظرف همین چند ساعت اقامتم در تهران از ساختمان های بزرگی که در خیابان های تهران در دست بناست می بینم که ایران در حال پیشرفت سریعی است .

رئیس‌جمهور پاکستان درتهران

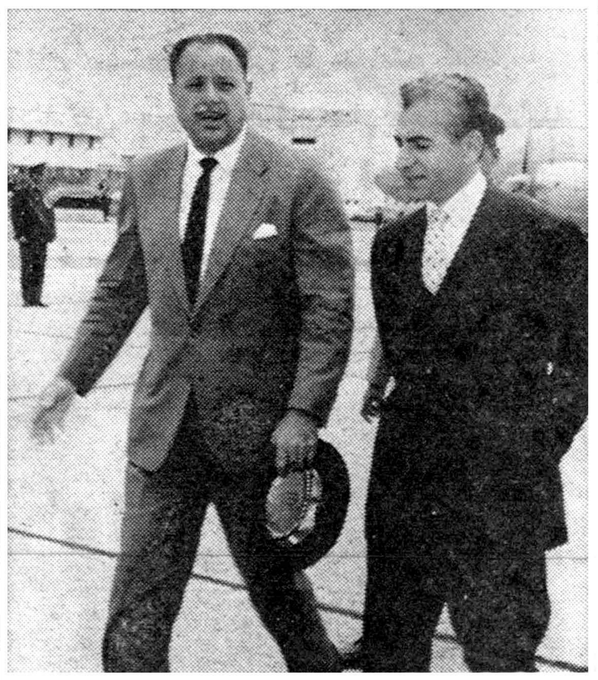

شاهنشاه وپرزیدنت ایوب‌خان درفرودگاه مهرآباد

(شرح درصفحه اول)

آخرین خبر ازلار

گرگها به آسیب دیدگان‌حمله‌کردند

تاظهر امروز پانصد جنازه ازخاك خارج شد

بعد از ظهر امروز خبرنگار ما در شیراز تلفنی اطلاع داد از صبح امروز ضد عفونی کردن مناطق‌زلزله‌زده‌لار از طرف هیئتهای اعزامی‌و مامورین شیر و خورشید آغاز شد ، با بازدیدی که از طرف اکیپ مهندسی از لار و مناطق زلزله زده آن بعمل آمد امروز اعلام شد که شعاع زلزله در لار و اطراف آن ۴۲ کیلو متر میباشد .

خبرنگار ما در گزارش خود افزود بطوریکه از لار اطلاع میدهند بعد از ظهر دیروز ۱۲ نفر از سربازان اعزامی لشگر شیراز که مشغول بازدید مناطق آسیب دیده بودند بر اثر یك زلزله و خراب شدن چند دیوارزیر آوارفتند. دیروز گفته‌شد عده‌ای که‌ازترس زلزله بصحرا های اطراف شهر پناهنده شده بودند مورد حمله چند گرگ‌قرار گرفته وبشدت مجروح شده اند ،ضمنا گفته شد تا ظهر امروز پانصد جنازه از زیرآوار خارج شده است .

دونفر زنده اززیرخاك بیرون‌آمدند

یکساعت و نیم بعد از ظهر امروز خبرنگار اعزامی ما به لار تلفنی بوسیله خبرنگار شیراز اطلاع داد که زلزله های خفیف همچنان در منطقه لارستان ادامه دارد تا عصر دیروز طبق آمار رسمی ۳۵۰ جنازه از زیر آوار خارج شده است اهالی لار میگویند بیش از ۵۰۰ جنازه دیگر زیر خاك است تنها در یك کوچه ۷۰ کودك در زیر آوار مدفون شده‌اند مسجد جامع لار با قدمت ۷۰۰ ساله بکلی ویران شده‌است حرارت هوا در لار به ۴۵ درجه‌رسیده و بوی عفونت سرتاسر شهر رافرا گرفته است . امکان بروز بیماری های مسری میرود یك گردان سرباز با دسته های داوطلب از اهالی جهرم مشغول حفاری در لار میباشند . امروز هم یك واحد کمکی به لار رسید . دیروز دو نفر زنده از زیر خاك بیرون آورده شدند . برای لار طبق نظر کار شناسان ۵۰۰۰ دستگاه چادر لازم است . تا ظهر دیروز سه هزار نفر از اهالی‌لار به بنادر جنوب کوچ‌کردند

وزیرخارجه انگلیس وارد تهران شد

انگلستان بایران اطمینان و تضمین‌میدهد

وزیرخارجه انگلستان هنگام ورود بتهران اظهارداشت: مامعتقدیم کسب تماسهای عادی‌تر وروابط بهتر باکشورهای پشت پرده آهنین بنفع همه ماست امااین‌کار فقط زمانی ممکن است که ماتحادیه دفاعی خودرا حفظ نمائیم

اظهارات وزیر خارجه بریتانیا در ساعت هشت وچهل و پنج دقیقه صبح امروز هواپیمای مخصوص‌حامل سلوین‌لوید وزیرخارجه بریتانیا و همراهان در فرودگاه مهرآباد بزمین نشست .

از ساعت هشت‌و پانزده دقیقه‌وزیر امور خارجه ، سفیر انگلیس و اعضای دبیرخانه سنتو برای استقبال از آقای سلوین‌لوید درفرودگاه حاضربودند .

دوجت فیروی هوائی شاهنشاهی از هواپیمای حامل وزیر خارجه بریتانیا از مرز ایران استقبال نمود .

پس از اینکه هواپیمای حامل‌وزیر خارجه بریتانیا بزمین نشست آقای آرام وزیر امور خارجه به آقای سلوین‌لویدخوش آمدگفت و سپس وزیران خارجه انگلستان و ایران باتفاق تیمسار سپهبد حجازی روی سکوی مخصوصی که با پرچمهای دو کشور تزئین شده بود قرار گرفتند .

در این هنگام موزیك سرود ملی‌دو کشور را نواخت .

وزیر امور خارجه بریتانیا باتفاق آقای آرام و تیمسار حجازی در حالی که دسته موزیك دژبان آهنك مارش می‌نواخت از مقابل گارد احترام گذشتند .

آنگاه مستقبلین توسط آقای آرام بوزیر امور خارجه بریتانیا معرفی شدند .

اتفاقات زیاد

درفرودگاه آقای سلوین‌لویدوزیر امور خارجه انگلستان خطاب به نمایندگان جراید داخلی و خارجی اظهار داشت :

من بسیار خوشوقتم که بار دیگر به تهران آمده‌ام ، تنها تاسف من اینست که هنگامی به ایران می‌آیم که‌زلزله تاسف آور لار موجبات تاثر همگانی را چه در ایران و چه در بریتانیا فراهم ساخته است ما نسبت به آسیب دیدگان و مجروحین‌احساس همدردی میکنیم و حتی‌القوه از بذل هرگونه کمك‌وعملی‌دریغ نخواهیم کرد.

از چهار سال پیش باینطرف یعنی از آخرین باری که من از تهران دیدن کردم اتفاقات زیادی رخ داده است .

در این مدت دو کشور ما دوستی خودرا براساس‌مشارکت‌متساوی‌واحترام متقابل مستحکم‌نموده‌اند .

ما در بریتانیا ترقیات اقتصادی و اجتماعی ایران را با علاقه وافری می‌نگریم .

افتخار می‌کنم که بیش از هشتصد نفر دانشجویان ایرانی در بریتانیا تحصیل میکنند .

درامور بین‌الملل ، ما متفقین‌و در سازمان پیمان مرکزی همکاران نزدیك هستیم ومن مشتاق هستم که در چند روز آینده باوزیران‌همکار خود مذاکرات مفید انجام دهم.

دولت بریتانیا مجدانه از یك سیاست تخفیف هیجان بین شرق‌و غرب تعقیب می کند .

آقای سلوین‌لوید وزیرخارجه انگلستان در فرودگاه مهرآباد، طرفین وزیرخارجه بریتانیا، آقای عباس آرام وزیر امورخارجه وتیمسار سپهبد حجازی معاون ستاد بزرگ ارتشتاران دیده میشوند

ما معتقدیم که کسب تماس های عادی تر وروابط بهتر با کشور های پشت پرده آهنین بنفع همه ماست ، اما این کار فقط‌زمانی ممکن است که ما جهان غیر کمونیست ، در عین حال ترکیب وشبکه اتحادیه دفاعی خودرا حفظ کنیم واین منوط به خلع سلاح جهانی است .

در وجود سازمان پیمان مرکزی کسی را تهدید نمی کنیم ، ما به فعالیت های تخریبی در ممالکی که عضو اتحادیه ما نیستند مبادرت نمی ورزیم .

ما فقط در صدد هستیم که با بقیه دنیا در صلح‌و سلم زندگی کنیم ، در یك صلح واقعی ، نه در حالتی که آنرا صلح می نامند ولی فقط یك بنای ظاهری است که در پشت آن جنك سرد ادامه دارد .

با چنین روحیه وبا این هدف من برای شرکت در این کنفرانس آمده‌ام ودرود های دولت و ملت بریتانیا را برای دولت و ملت ایران باخود آورده ام .

تعهد و تضمین انگلستان

لندن ـ آسوشیتدپرس ـ سلوین‌لوید وزیر خارجه انگلستان شب گذشته لندن را ترك گفت تا در کنفرانس پنج کشور که برای تقویت وضع دفاعی خاور میانه در تهران تشکیل میشود شرکت جوید .

لوید با خود تعهد و تضمین محکم انگلستان را همراه دارد که‌درمذاکرات آینده با روسیه در کنفرانس سران متحدین غربی هیچ‌اقدامی که مغایربا منافع ایران باشد بعمل نخواهندآورد.

کریستیان هرتر وزیر امور خارجه آمریکا نیز برای شرکت در کنفرانس مذکور رهسپار تهران شده است . ایالات متحده در پیمان سازمان‌دفاعی مرکزی عضویت ندارد .

سفر لوید با یك هواپیمای متعلق بشرکت هواپیمائی انگلیس صورت گرفته و اعضای هیئت ۲۱ نفری همراهان وی از طریق استانبول‌پرواز میکنند و در این شهر عده دیگری به آنها ملحق خواهند شد .

سلوین لوید همچنین حامل پیام های محبت آمیز و احساس همدردی ملکه الیزابت در مورد حادثه زلزله لار میباشد . علاوه بر این پیام ، وی از جانب دولت انگلستان ماموریت دارد به شاهنشاه ایران اطلاع دهد که دولت متبوع وی آماده هر گونه کمك مادی و مالی به قربانیان این ناحیه میباشد . روز شنبه لوید تهران را به قصد استانبول ترك خواهد گفت تا در جلسه شورای‌وزیران ناتوشرکت کند .

جلسه مذکور بخاطر اظهار نظر و طرح مسائل‌سیاسی مربوط‌به‌کنفرانس سران در پاریس تشکیل میشود .

تهران برای وزیر خارجه پاکستان لذت‌بخش‌است

آقای منظور قادر وزیر خارجه پاکستان امروز هنگام ورود بخبر نگار ما گفت:

مسافرت بتهران همواره لذت بخش است مخصوصا پاکستانی ها ایرانرا وطن‌دوم خودمیدانندایران مانندخانه من است قبل از هرچیز باید از واقعه تاسف آور لار که باعث‌تاسف تمام پاکستانیها شده تاسف خود را بگویم

وزیر خارجه پاکستان در باره ملاقات نخست وزیران‌ترکیه وشوروی گفت: اصولااین نوع تماسها سودمند میباشد .

تهیه دستورجلسات‌کنفرانس تهران

قبل از ظهر امروز شورای معاونین سنتو در کاخ وزارت خارجه برای تهیه برنامه و دستور جلسات شورای وزیران تشکیل گردید .

در این جلسه سفرای کشور های عضو سنتو در آنکارا که سمت‌معاونت شورای وزیران را دارند شرکت داشتند .

امروز نهاوندهم لرزید

ساعت پنج صبح امروز در همان موقعی که هوای تهران منقلب وبارانی بود زلزله نسبتا شدیدی شهر نهاوند را به لرزه در آورد .

ساعت هشت صبح هنگامی که‌دستگاه‌بی‌سیم جمعیت شیرو خورشید سرخ مرکز بابی سیم شیراز مشغول صحبت بود ناگهان فرستنده‌نهاوند بصدا در آمد و وقوع این‌زلزله به تهران اطلاع داده شد ولی مسئول شیرو خورشید سرخ نهاوند اضافه کرد که خوشبختانه این زلزله تلفات جانی وخسارات مالی وارد نکرده است .

سوپرمارکت منحل نمیشود

نظر شهرداری

امروز آقای مهدی کوشانفر مدیر عامل فروشگاه بزرك خوار باربخبرنگار ما گفت که روز گذشته آقای اتابکی وزیر کشور از مدیران سوپر مارکت خواسته است که تا هنگام پایان مطالعات وزارت کشور و قائم مقام انجمن شهر انحلال فروشگاه رابتصویق اندازند

آقای ذوالفقاری شهردار تهران بخبرنگار ما گفت شهرداری‌در مورد سوپر مارکت نظری نداشته و چون مدیران این شرکت تصمیم بانحلال گرفته‌اند بدین لحاظ شهرداری نیز نماینده خود را امروز بجلسه مجمع عمومی اعزام داشت .

آخرین خبرتا ۴ بعد ازظهر

ازسینگمان‌ری خبری در دست نیست

فرماندهی سازمان ملل‌متحد درکره خبر پناهنده شدن سران کره را به پایگاه امریکا رسما تکذیب‌کرد

سئول ـ ۲۷ آوریل ـ خبرگزاری فرانسه ـ یونایتدپرس ـ لیم‌هون یکی از نمایندگان پارلمان کره جنوبی امروز در مجلس ملی آن کشور در خواست کرد که«لی‌کی‌یونك» وسه‌نفردیگر از رهبران‌حزب‌لیبرال بازداشت شوند.

لی‌کی‌یونك در انتخابات اخیر بسمت معاونت رئیس جمهوری کره جنوبی انتخاب شده بود .

دیشب یك گروه چند صد نفری از دانشجویان کره جنوبی‌میخواستند به‌اینچون‌که‌ظاهرا سران کره‌به‌آنجا فرار کرده‌اند حمله‌ورشوند ولی‌مامورین پلیس آنها را متفرق کردند .

گزارشهای رسیده حاکی از آنست که‌سینگمان‌ری به «اینچون» رفته ولی معلوم نیست پس از کناره گیری از پست ریاست جمهوری در چه محلی بسرمی‌برد . گفته میشود که او سئول را بمقصد نامعلومی ترك گفته است . دربازرسی که امروز از کاخ ریاست جمهوری بعمل آمد سینگمان‌ری در آنجا دیده نشد . تمام منشی های رئیس جمهوری نیز کاخ را ترك گفته بودند.

مقامات آمریکائی اظهار داشتند که از محل توقف «ری» بی اطلاع‌هستند. ممکن است سینگمان‌ری برای استراحت به ویلای شخصی خود در ناحیه «چیگا» رفته باشد .

ری در اعلامیه‌ای که درباره استعفای خود انتشار داده گفته است «امیدوارم‌تادم مرگ‌مانند یك فردعادی درزندگی ملت‌شریك‌باشم» .

طبق آخرین گزارشهائی که رسیده سر فرماندهی نیروهای سازمان ملل متحد در کره رسما اخبار مربوط به پناهنده شدن سران دولت کره جنوبی را در پایگاه آمریکائی واقع‌در نزدیکی«اینچون» تکذیب کرده است .

سخنگوی فرماندهی اظهار داشت به «لی»معاون رئیس جمهور و دیگران اجازه پرواز از کشور با یك هواپیمای آمریکائی نیز داده نخواهدشد .

حمله مجدد هواپیماهای فرانسه‌به‌تونس

تونس ـ ۲۷ آوریل ـ آسوشیتدپرس ـ وزارت اطلاعات تونس طی اعلامیه‌ای هواپیماهای‌فرانسوی رامتهم‌به‌سه‌بار تجاوز به‌آسمان تونس کرد .

اعلامیه مزبور حاکی است که‌دوشنبه دو هواپیمای الجزایری به آسمان تونس تجاوز کردندودوتجاوز دیگر نیز روزسه‌شنبه‌صورت گرفته است .

بموجب اعلامیه روز سه شنبه صبح یك هواپیمای فرانسوی بر فراز یك دهکده مرزی تونس پرواز کرد و یك پاسدار مسلح‌تونسی‌رابمسلسل‌بست.

نیرو های تونسی نیز پاسخ شلیك های هواپیما را دادند .

آخرین تلاش برای نجات چسمان

ساکرامنتو ـ ۲۷ آوریل ـ خبرگزاری فرانسه ـ یکی از وکلای مدافع کاریل چسمان زندانی دهلیز مرك زندان «سان‌کنتین» امروز طی تلگرافی به فرماندار ایالت کالیفرنیا اطلاع داد که موکل وی احتیاج بیك عمل جراحی فوری دارد و تقاضا کرد که تاریخ اعدام او بتعویق افتد چسمان قرار است روز ۲ مه اعدام شود .

زنی نیمساعت پس ازمرگش زائید

کالیفرنیا ـ ۲۷ آوریل ـ آسوشیتدپرس کودکی نیمساعت پس از مرگ‌مادرش بدنیا آمد و پنج دقیقه پس‌از تولد پدرش را بجرم جنایت دستگیر کردند .

آقای «تایلور» زن آبستن خود را با دست خود در آشپزخانه هدف گلوله قرار داده‌بودجسد خانم «تایلور» را همسایگان فورا به بیمارستان رساندند تا شاید کودك را نجات دهند .

پزشکان نخست‌تردید داشتند اما سرانجام با دلسردی عملیات را آغاز کردند و پس از ۴۰ دقیقه کودك‌بدنیا آمد .

نخست‌بنظر میرسید که کودك نیز مرده باشد اما مدت ۴۵ دقیقه باو تنفس مصنوعی دادند و پس از اینکه در دستگاه های پزشکی مخصوص تحت درمان قرارگرفت بتدریج آثار حیات در او پیدا شد .

از طرفی هنوز پنج دقیقه از تولد طفل نگذشته بود که همسایگان به پلیس اطلاع دادند که در خانه آقای «تایلور» ۲۶ ساله صدای شلیك گلوله های پی درپی شنیده‌اند .

پلیس فورا بمحل واقعه شتافت اما پدر طفل گریخته بود .

زن آقای تایلر بعلت میخواری بیش از حد او ، باوی اختلافات شدیدی داشته است‌ودر حالیکه‌وی‌درآشپزخانه برسر این مساله باشوهرش مشغول جرو بحث بوده ،شوهر چند گلوله بسوی او شلیك می‌کند .

گفته میشود زن باردار او هدف گلوله ها قرار نگرفته فقط ممکن است د رائر شنیدن صدای گلوله از وحشت جان سپرده باشد .

مورد توجه عاملین محترم بستنی‌کیم

بطوریکه شنیده شده بعضی از عاملین فروش‌کیم محصولات این شرکت را بیش از مبلغ تعیین شده از طرف کارخانه به مصرف کننده ارائه داده‌اند . لذا برای آخرین بار تذکر داده میشود اگر چنانچه مشاهده گردد که عاملین فروش از مبلغ معینه زیر وجه بیشتری از مصرف کننده دریافت دارند شرکت ناچارا سهمیه آنها را قطع خواهد نمود .

ونیز شرکت سهامی کیم از مشتریان محترم‌انتظار دارد اجحاف کنندگان را به تلفن ۳۱۷۴۶ معرفی فرمایند

بهای‌کیم دانه‌ای ۵ ریال

« « نیم لیتری ۳۵ ریال

ویك لیتری ۶۵ ریال

عکس رنگی پشت جلد مجله اطلاعات هفتگی روز جمعه دوم اردیبهشت ماه تحت عنوان نگاه‌با فیلم آدوکس برداشته شده و از انتشارات شرکت نیالا نماینده کارخانه آدوکس در ایران می باشد . نشانی خیابان شاه چهار راه شیخ هادی اول بهرامی تلفن ۶۹۰۳۷

نمایشگاه گل

درمحل کلوب شهناز پهلوی

صبح وعصر نهم اردیبهشت

ورودیه بیست ریال

نشانی ـ خیابان شمیران بعداز سه راه ضرابخانه دست چپ خیابان شهناز پهلوی انتهای خیابان ـ کلوب شهناز پهلوی. آ ـ ۴۰۷۶ ۱ ـ ۲

ازامشب برنامه جدید

کیت کات

(طلارکسری سابق)

ژرژ ریگاس

GIORGIO RIGAS

بهمراهی ارکسترمعروف

ASTERONOVAS

شاهرضا ـ نبش بهار ـ تلفن ۶۲۵۰۰

آ ـ ۳۸۶۸

فروشگاه خودکار

فروشنده ندارد

فروشگاه خودکار بسبك فروشگاههای بزرك‌انگلستان وآمریکا بدون فروشنده اداره میشود

ازفروشگاه خودکار دیدن‌کنید

نشانی: محمودیه شمیزان ـ خیابان پهلوی ـ تلفن ۸۶۸۰۷

روغن نباتی قوطی کره دارد