در پیشگاه شاهنشاه آریامهر و علیاحضرت شهبانو

مرکز مطالعات مدیریت ایران گشایش یافت

بعد از ظهر دیروزدر پیشگاه شاهنشاه آریامهرو علیاحضرتشهبانو مرکز مطالعات مدیریت ایران گشایش یافت .
اعلیحضرتین پس از استماع گزارش مسئولین ، از کتابخانه و خوابگاه ها و تالار های درس این مرکز دیدن کردند . در عکس اعلیحضرتین هنگام بازدید محوطه‌این مرکزمشاهده میشوند . قسمتی از بنای زیبای‌مرکز مطالعات مدیریت ایران به چشم می خورد .
در عکس به ترتیب والاحضرت پری‌سیما همسر والاحضرت شاهپور عبدالرضا پهلوی، آقای هویدا نخست وزیر ، والاحضرت شاهپورعبدالرضا رئیس هیئت امنای مرکز مطالعات مدیریت ایران ، آقای مهندس شریف امامی رئیس‌مجلس سنا، آقای‌مهندس نادر اردلان طراح ساختمان مرکز و آقای حبیب لاجوردی دبیر کل امنای مرکز مدیریت دیده میشوند .
شرح در صفحه آخر

۲۰ صفحه

اطلاعات

سه‌شنبه ۲ آبانماه ۱۳۵۱ ـ شماره ۱۳۹۳۴ تکشماره ۵ ریال

تاس خبرگزاری شوروی اعلام کرد:

آتش بس بزودی در ویتنام اعلام میشود

نمایندگان ویتکنك و «وان‌تیو» باهم مذاکره کردند

یك مقام آمریکائی گفت: هنوزمسئله بطور کامل حل نشده

نمایندگان ویتنام شمالی و ویتکنك گفتند حل مسائل اساسی هنوز به پایان‌نرسیده‌است

● پیرسالینجر مشاور مك‌گاورن گفت : انتظار دارم تا ۷۲ ساعت دیگر آتش بس اعلام شود

● در سایگون گفته شد: ٤طرف‌جنك ویتنام درباره آتش‌بس توافق کرده‌اند در صفحه ۲

مامورین و امدادگران چند لحظه قبل از گشودن تونل دیده‌میشوند. در این‌عکس لوله هائی که بداخل تونل هوا می رسانند و آخرین تلاش ماموران‌و امدادگران‌برای گشودن تونل دیده میشود .
(عکس از فریدون ابراهیم زاده خبرنگار عکاس اعزامی اطلاعات)

شیرو خورشید سرخ‌و ستاد عملیات امدادی ذوب‌آهن در تهران اعلام کردند:

حادثه انفجار تونل ۳۳ نفر کشته داد

● ساعت‌ده دیشب امداد گران راه‌تونل را باز کردند و با اجساد کارگران روبرو شدند

● ۲۵ نفر از کارگران محبوس دچار مسمومیت و خفگی شده بودند

هیئتی مامور بررسی علت انفجار معدن شده است

★ ذوب‌آهن اعلام کرد به خانواده مقتولین کمك خواهد شد

در صفحه ٤

ایران وشوروی درافق تازه

اهمیت‌بیانیه صلح‌تهران ـ مسکو در تحکیم مبانی صلح جهان و خاورمیانه

نوشته : منصور تاراجی

صفحه ۵

لایحه اصلاحیه مالیات‌بر درآمد آماده تسلیم مجلس‌شد

مالیات اراضی داخل محدوده افزایش مییابد

● مالیات حقوق کارمندان با اشل جدید منطبق میشود در صفحه ٤

پایان ۴۰ ساعت وحشت ودلهره

هواپیما ربایان ترکیه تسلیم شدند

ترکیه‌میخواست کوماندوهای‌خود را بجنك هواپیما ربایان بفرستد

★ هواپیما ربایان سلاحهای خود را به پلیس بلغارستان دادند و تقاضای پناهندگی سیاسی کردند .

★ ۲نفراز ربایندگان‌قبلاًفرمانده ژاندارمری ترکیه را مجروح کرده بودند .

★ ترکیه قبل از پایان ماجرا از دولتهای شوروی و امریکا برای نجات مسافران کمك خواسته بود . درصفحات۲و٤

۴ اتومبیل پراز اسکناس

فردا قرعه‌کشی

● مرسدس‌بنز ● ب ـ ام ـ و
● آریا ● پیکان
پراز اسکناس

جوایزاستثنائی بلیطهای مخصوص

اعانه ملی

برای تصاحب این جوایزاستثنائی ومیلیونهاریال جوایزنقدی دیگر باخرید هرچه بیشتراین سری بلیط مخصوص شانس خودرا افزایش دهید

آگهی استخدام

نخست وزیری ـ سازمان تنقیح وتدوین قوانین و مقررات کشور جهت خدمت دربخش‌خدمات الکترونیک خود بافراد ذیل نیازمند است :

۱ـ سرپرست تهیه اطلاعات با تجربه کافی چندین ساله در امر مدیریت واطلاعات لازم درمورد استفاده از دستگاههای کدنگار مغناطیسی و تسلط کامل بزبان انگلیسی .

۲ـ برنامه‌نویس ارشد با تحصیلات دانشگاهی و تسلط کامل بزبان انگلیسی و چهار سال تجربه در امر برنامه ریزی (کسانیکه در امر طرح برنامه و اسمبلر «بال» تجربه داشته باشند مرجحند .

۳ـ دونفر برنامه نویس باتحصیلات دانشگاهی وآشنائی بزبان انگلیسی تاحدلزوم ودوسال سابقه‌برنامه‌نویسی (کسانیکه دارای تجربه PL/1 باشند حق تقدم خواهند داشت .

از متقاضیان خواهشمند است به نشانی زیر مراجعه فرمایند :
خیابان تخت جمشید ـ چهارراه سهیل ـ خیابان فریمان ساختمان مجید

باتهایت تاثر و تاسف درگذشت شادروان رضاضیائی احمدی نماینده‌مجلس‌شورای‌ملی‌را باستحضار میرساند.
مراسم تشییع جنازه فقید سعید ساعت ۹ صبح روز چهارشنبه سوم آبان‌ماه جاری (فردا)ازمسجد سپهسالار بعمل خواهد آمد .

رئیس مجلس شورای ملی
عبدالله ریاضی
آـ۵۵۱۶۶

باتاثروتاسف فراوان درگذشت شادروان رضا ضیائی احمدی همسلک گرامی و نماینده‌محترم‌مجلس شورای‌ملی را باستحضار میرساند . مراسم تشییع‌جنازه فقید سعید صبح روز چهارشنبه سوم آبانماه جاری از مدرسه‌عالی سپهسالار بعمل خواهد آمد .

دبیرکل حزب ایران نوین منوچهر کلالی
آـ۵۵۱۶۸

باانده‌و فراوان و نهایت تاسف درگذشت شادروان رضا ضیائی احمدی همکار عزیز و همسلک گرامی را باستحضار میرساند .
مراسم تشییع جنازه فقید سعید ساعت ۹ صبح روز چهارشنبه سوم آبانماه (فردا) از مدرسه عالی سپهسالار بعمل خواهد آمد .

رئیس فراکسیون پارلمانی حزب‌ایران نوین درمجلس شورایملی ـ مصطفی الموتی
آـ۵۵۱۶۸

اطلاعیه‌شهربانی کل کشور چرا بوق میزنیم؟

۱ ـ برای جلب نظر مردم بوق میزنیم که به‌بینند ما هم ماشین داریم ، این تشخص وقتی بحساب می‌آید که اتومبیل انگشت شمار بود ، حال که‌از هرپنج نفر یکنفر در تهران اتومبیل دارد پس داشتن اتومبیل تشخص ایجاد نمیکند .

۲ ـ برای‌باز کردن راه‌و ادامه حرکت بوق‌میزنیم. اینهم صحیح نیست ، چون ممکن است اتومبیل ها پشت چراغ قرمز یا موانع دیگری توقف کرده باشند که شما انتظار دارید با زدن بوق ، هلیکوپتروار ازجلو شما برخیزند تاشما بسرعت بحرکت خود ادامه دهید .

۳ ـ برای جلوگیری از تصادف و بی‌نظمی بوق میزنیم .
اگر ما شخصا رعایت مقررات راهنمائی رابکنیم هیچوقت احتیاج‌به بوق‌زدن‌و جلب توجه نخواهیم داشت .

٤ ـ برای عروسی بوق میزنیم
اینهم زیاد جالب نیست و رونقی به عروسی نمی‌دهد مضافا براینکه بااین‌حرکت نابجا آسایش جامعه را سلب میکنیم .
عروسی چه ارتباطی با بوق زدن ممتد آنهم در اواخر شب دارد .
بنابراین اگر بوق زدن خارج از چهار چوب چهار مورد بالا باشد ، رابطه مستقیم با اعصاب دارد پس بهتر است ضمن کنترل اعصاب خود اعصاب دیگران را آرامش بخشیم .
شهربانی کل کشور بعنوان یك دوستدار واقعی مردم توجه همگان را به موارد بالا جلب مینمایدو انتظار داردبا کمال دقت توجه فرمایند.

انجمن ملی حمایت کودکان

از برندگان مسابقه نقاشی هفته کودك دعوت میکند در صفحه ۱۲

«شیر پاکتی استریل»

محصول جدید کارخانه شیر پاستوریزه تهران

کارخانه شیر پاستوریزه تهران افتخار دارد محصول‌جدید شیر استریلیزه خود را که شیر پاکتی استریل نامگذاری شده از تاریخ چهارم آبان ماه سال جاری در پاکتهای مخصوصی بجای شیرپاکتی پاستوریزه فعلی ببازار عرضه دارد .
گرما و شرایط نگهداری در محصول جدید موثر نبوده و حداقل بمدت یکماه در هر شرایطی قابل مصرف میباشد .
نگهداری شیرپاکتی استریل دریخچال ضرورتی نداشته و میتواند بدون پیش‌بینی و تدارک خاص بنقاط مختلف‌حمل و بسهولت در مسافرتها و پیکنیک ها مورد استفاده قرارگیرد.
پاکت محصول جدید دو جداره بوده و با جدار داخلی آلومینیومی مقاوم بخوبی حافظ شیر استریلیزه میباشد .
محصول جدید بلحاظ اینکه حرارت کافی دیده و چربی آن کاملا در شیر حل شده است سهل‌الهضم بوده و دارای طعمی بسیار مطبوع میباشد . هر پاکت شیر استریل محتوی ۲۵۰ گرم شیر استریلیزه بوده و بهای آن برای مصرف کننده در شهر تهران و حومه شش ریال است .
روی هر پاکت تاریخ انقضای مهلت مصرف چاپ شده و از خریداران محترم تقاضا میشود هنگام خرید بتاریخ‌مذکور توجه فرمایند .

شماره ۱۲
ماهنامه فرهنگی ـ هنری

رهدی

نشریه‌ای نوبرای نواندیشان منتشر شد

محل‌فروش : روزنامه فروشیها ـ کتابفروشیهای‌روبروی‌دانشگاه

آگهی استخدام

کارمندان رسمی و پیمانی

سازمان تنقیح و تدوین قوانین و مقررات کشور برای تجزیه وتحلیل‌قوانین و مقررات و همچنین برای سمت دبیری هیات های حقوقدانان به چند نفر فارغ‌التحصیل رشته قضائی دانشکده حقوق نیازمنداست از داوطلبان مزبوردعوت میشودکه درخواست و شرائط استخدام ونشانی خودرا بسازمان‌تنقیح وتدوین قوانین ومقررات‌کشور تسلیم‌و یابسازمان مزبورمراجعه نمایند . بدیهی‌است کسانیکه سابقه خدمت در سایر دستگاه های حقوقی داشته باشند حق تقدم خواهند داشت.
نشانی : تخت جمشید ـ چهارراه سهیل ـ خیابان‌فریمان ساختمان مجید

آگهی استخدام مهندس ساختمان بسیار مجرب در صفحه نیازمندیها

تیمسار دریابد رسائی

افسران ، درجه‌داران و کارمندان نیروی دریائی شاهنشاهی انتصاب آن تیمسار معظم را به مقام سناتوری تبریک عرض نموده توفیق هرچه بیشتر تیمسار گرامی را در راه خدمت به اعلیحضرت همایون شاهنشاه آریامهر بزرگ ارتشتاران خواستارند.

فرمانده نیروی دریائی شاهنشاهی

آگهی مزایده فروش مغازه

سازمان مسکن مغازه شماره ۲ (دومین مغازه از شمال) آپارتمان های مقابل‌پارکساعی بمساحت ۱۲۸مترمربع را برای ایجادلباسشوئی وخشکشوئی از طریق مزایده بفروش میرساند.
پیشنهاد دهندگان بایستی ۵درصد مبلغ پیشنهادی خودرا اعماز، وجه‌نقد یاضمانت نامه بانکی بصندوق سازمان تودیع و قبض رسید آنرا بپیوست پیشنهاد خود درپاکت لاك ومهر شده حداکثر تا ساعت ۱۰ صبح روز ۵۱/۸/۱۵ در مقابل رسیدبدبیرخانه سازمان مسکن تسلیم نمایند.
پیشنهادات رسیده در ساعت ۱۱ همانروز در واحد خانه سازی بازوقرائت خواهد شد ، حضور پیشنهاد دهندگان در جلسه مزایده آزاد است.
سازمان مسکن دررد یاقبول هریک از پیشنهادات رسیده مختار است.
علاقمندان میتوانند برای کسب اطلاع بیشتر بواحد خانه سازی و برای ملاحظه عین ملک بمحل مراجعه نمایند. سازمان مسکن

شروع دوره مدیریت برای ساختمانهای مسکونی

سازمان مسکن‌باهمکاری سازمان ملل‌متحد شروع اولین‌دوره مدیریت ساختمانهای مسکونی‌راباطلاع کلیه موسسات وشرکتهای ذیعلاقه میرساند :
خواهشمند است‌جهت معرفی نماینده‌و کسب هرگونه‌اطلاع تاتاریخ دهم آبانماه جاری بدفتر روابط عمومی خیابان لاله‌زارنو کوچه مفخم مراجعه نمایند .
م‌الف ۱۱۶۱۹ سازمان مسکن

آگهی استخدام مهندس و تکنیسین

شرح در صفحه ۵

استخدام معلم برای تدریس زبان انگلیسی
شرح در صفحه ۱۵

برای استفاده از ۳۰۰,۰۰۰ ریال وام پانزده ساله بانک عمران مرتباً برپس انداز خود بیفزائید

قابل توجه جوانان دیپلمه

درست است که بین هزاران جوان شایستهٔ داوطلب ، فقط معدودی‌ازشایسته‌ترین آنان‌برای شغل پرافتخارخلبانی پذیرفته‌میشوند، ولی چه ضرر دارد که شماهم در صورت داشتن علاقه به فن خلبانی ، دیپلم ریاضی ـ طبیعی یا ادبی، شانس خود رابرای پذیرفته شدن در دانشکده افسری خلبانی نیروی هوائی شاهنشاهی (که در تمام طول سال برای دوره‌های‌متوالی ثبت نام مینماید) آزمایش کنید؟
بابرخورداری ازچنین‌شانسی طی کمتر ازسه‌سال تحصیل،درداخل و خارج کشور بدرجهٔ‌ستوان دوم خلبانی نائل خواهیدآمدکه‌حقوق اولیه‌اش ماهانه ۳۶۷۵۰ ریال‌است و طبق‌مقررات مخصوص‌برای‌افسران‌خلبان، خیلی‌سریعتر ازرسته‌های دیگرارتش بدرجات بالاترافسری ارتقاء یافته ودرهمهٔ‌درجات ازمزایای‌خدمتی بیشتری بهره‌مند خواهیدبود. بعلاوه ضمن طی دورهٔ‌دانشکده،ماهانه مبلغی تا ۱۵۲۰۰ ریال و هنگام تحصیل درخارج از کشور نیز فوق‌العادهٔ‌ویژه‌ای‌دریافت‌خواهیدکردوازهمه بالاترافتخارخدمتگزاری‌درشغل خلبانی،که ارزش واهمیت‌فوق العادهٔ جهانی دارد، نصیبتان خواهد شد .
بنابراین واقعاًبجاست که به‌امید کسب‌چنین‌موفقیت‌بزرگی‌شماهم‌شانس‌خودرا بیازمائید.

اطلاعات بیشتر در صفحه پنجم

در سایگون گفته شد :

وان‌تیو با ویتکنگ وارد مذاکره شد

ویتنام

سایگون ـ ناظران سیاسی در سایگون اعلام داشتند که بدنبال گفتگو های محرمانه کی‌سینجر با ژنرال وان‌تیو و نمایندگان هانوی، ایالات متحده ، ویتنام جنوبی ، ویتنام شمالی و دولت انقلابی موقت ویتنام جنوبی در باره‌اصول یک آتش بس بتوافق رسیده‌اند . پس از برقراری آتش بس گفتگو های سیاسی برای حل و فصل کامل مسئله ویتنام آغاز خواهد شد .

از سوی دیگر دولت ویتنام جنوبی بسرعت تصمیماتی برای آمادگی کشور به قبول آتش بس اتخاذ کرده است این اقدامات‌در جلسه فوق‌العاده‌ای که دیشب‌در کاخ ریاست جمهوری تشکیل‌گردید مورد بررسی قرار گرفت .

دراین جلسه که ریاست آن را وان‌تیو بعهده داشت کلیه رهبران دستگاه دولتی و ژنرال «تران ـ تین‌خیم» نخست وزیر ، اعضاء کابینه ورئیس ستاد ارتش حضور داشتند .

رادیو ملی سایگون گزارش داد که پرزیدنت«وان‌تیو» به‌کلیه‌دستگاه های دولتی اخطار کرده است که برای جلوگیری از هرج ومرج و اغتشاش‌بحال آماده‌باش درآیند تا کمونیستها نتوانند از وضعی که در کشوربوجود می‌آیداستفاده کنند .

وان‌تیو

هنوز از جزئیات تصمیماتی که اتخاذ شده اطلاعی بدست نیامده است ولی دولت ویتنام جنوبی بدون شک کلیه امکانات خود را برای برقراری نظم و تقویت روحیه مردم بسیج خواهد کرد .

هنوز از جزئیات توافق چهار دولت در باره اصول آتش‌بس اطلاعی بدست نیامده است ولی‌در محافل سیاسی گفته میشود که‌بین آتش بس وانجام انتخابات عمومی فاصله زیادی خواهد بود . آتش بس جنبه محلی داشته و توسط یک کمیسیون بین‌المللی کنترل خواهد شد .

بااعلام آتش بس بمباران خاک ویتنام شمالی وکلیه عملیات نظامی آمریکا در جنوب متوقف شده و آمریکا بسرعت مقدمات تخلیه‌نیرو های خود را از هندوچین فراهم خواهد کرد .

توافق در باره آتش‌بس‌در نتیجه امتیازاتی‌که‌طرفین بیکدیگر داده‌اند امکان پذیر شده است. باین‌ترتیب کمونیستها قبول کرده‌اند که‌مسائل نظامی و سیاسی بطور جداگانه مورد حل‌و فصل قرار گیرد و سایگون نیز قبول کرده است در باره تشکیل یک دولت جدید و انجام انتخابات عمومی با دولت موقت انقلابی (ویتکنگ) وارد مذاکره شود .

هنوز چگونگی توافق چهار دولت درباره آتش‌بس و مسائل دیگر رسما اعلام نشده ولی ناظران سیاسی تاکید میکنند که مقررات آتش‌بس قبل از هفتم نوامبر که روز انتخابات ریاست جمهوری‌در آمریکا است بمرحله اجرا گذاشته نخواهد شد .

همچنین گفته میشود مذاکراتی بین دولت موقت انقلابی و دولت پرزیدنت وان‌تیو صورت گرفته و کمونیستها برخلاف سابق درباره استعفای رئیس جمهوری ویتنام جنوبی پافشاری نکرده‌اند . هدف این مذاکرات ظاهرا تهیه مقدمات تشکیل یکدولت موقت در ویتنام جنوبی بوده است .

دولت آینده با شرکت رژیم سایگون ، کمونیستها ، بیطرفها و نمایندگان سایر گروه های سیاسی تشکیل خواهد شد .

سفارت امریکا در سایگون امروز اعلام داشت که‌مذاکرات با دولت جمهوری ویتنام‌جنوبی ادامه خواهد یافت و سخنگوی سفارت امریکا در سایگون تاکید کرد که در مذاکرات‌شش روزه کی‌سینجر با پرزیدنت وان‌تیو پیشرفتهائی شده است .

قرار است وان‌تیو طی چند ساعت اینده، نطقی خطاب بملت ویتنام جنوبی ایراد کند ولی جای تردید نیست که دولت وان‌تیو هم اکنون در سراسر قلمرو خود اقداماتی برای تهیه مقدمات برقراری یک‌آتش بس احتمالی بعمل آورده‌است .

کی‌سینجرمشاور ویژه‌پرزیدنت نیکسون پس از پایان گفتگو های طولانی باوان تیو دیشب وارد واشنگتن شد .

یک‌کارمند عالی رتبه آمریکائی اندکی قبل از ورود کی‌سینجر به واشنگتن گفت هنوز مسئله بطور قطع حل نشده و ممکن است هرلحظه وضع بهم بخورد .

در پاریس سخنگوی هیئت نمایندگی ویتنام شمالی اظهار داشت که اکنون شرایط لازم برای حل سریع‌مسئله ویتنام جمع شده است ولی تا این لحظه هنوز مسئله ویتنام حل نشده است .

سخنگوی هیئت‌نمایندگی‌ویتنام شمالی افزود که دامنه جنگ در ویتنام بیش از پیش توسعه یافته ومعلوم نیست که آیا ایالات متحده‌واقعا درجستجوی یک راه جدی است یامیخواهد افکار عمومی را برای انتخابات فریب دهد . از طرف دیگر با وجود شایعه توافق واشنگتن و هانوی ، دولت ویتنام شمالی امروز بار دیگر « امپریالیست های آمریکا » را بشدت مورد حمله قرارداد و گفت‌آمریکائیها در سیاست خود از دو روئی و عوامفریبی دست برنداشته‌اند درحالیکه ظاهرا میخواهند خود راطرفدار صلح نشان‌بدهند در باطن نقشه های دیگری در سر دارند و بمباران خاک ویتنام را باشدت بیشتری دنبال‌میکنند.

وزیر امور خارجه ویتنام‌شمالی بار دیگر درخواست کرد که آمریکا بیدرنگ به محاصره دریائی و حملات هوائی خود پایان دهد .

شایعه و بمب

سخنگویان ویتکنگ وویتنام شمالی در کنفرانس صلح ویتنام در پاریس ضمن اظهارات جداگانه اعلام کردند که مسائل اساسی صلح ویتنام همچنان لاینحل مانده است .

لی‌وان‌سائو سخنگوی هیئت نمایندگی ویتکنگ‌ها درکنفرانس پاریس به خبرنگاران گفت :

شایعه ـ شایعه است وبمب‌ـ بمب تاآنجاکه قضیه‌بما مربوط میشود اکنون‌تمام شرایط‌عقلائی برای حل عادلانه مسئله ویتنام در دسترس‌نیرو های متعارضی که در این مسئله ذینفع هستند قرار دارد اما یک مسئله دیگرـ و مسئله اساسی‌تر این است‌که آیا دولت نیکسون واقعا و بقدر کافی حسن‌نیت دارد تا بطور جدی مذاکره و یا به عکس چنانکه تاکنون‌نیزبارها به ثبوت رسیده است فصدی جز گمراه کردن افکار عمومی و طولانی‌تر کردن جنگ ندارد .

«نگوین‌تان‌لو»سخنگوی‌نمایندگی ویتنام شمالی‌درکنفرانس پاریس به نوبه خود اظهار داشت که شرایط پیشنهادی حکومت انقلابی موقت ویتنام جنوبی (ویتکنگ) و پیشنهاد های جمهوری‌دمکراتیک ویتنام‌شمالی کاملا عادلانه ـ درست و منطقی است . بنابر این ، این دولت نیکسون است که‌باید حسن‌نیت خود را برای‌پایان‌دادن به‌جنگ نشان دهد .

مضافا سخنگوی ویتکنگ ها اظهار داشت‌که حکومت انقلابی موقت ویتنام جنوبی زیربارهیچ نوع سازشی با رژیم پوشالی و دست نشانده وان‌تیو نخواهد رفت.

«لی‌وان‌سائو» این شایعه را که گویا ویتکنگ ها حاضرند وان‌تیو را در چارچوب حکومت سازگاری و ائتلافی موقت در راس جناحی‌که نماینده حکومت موجود سایگون باشد بپذیرند تکذیب کرد و اظهار داشت که وان‌تیو ـ چنانکه سخنان‌اخیرش نشان داده است‌با تمام پیشنهاد های ویتکنگ ها مخالف است .

در واشنگتن‌نیز مقامات‌رسمی آمریکا بطور خصوصی افکار عمومی را از باور کردن این شایعه که‌قبل‌ازانتخابات ریاست جمهوری آمریکا در هفتم نوامبر برای حل‌مسئله‌ویتنام توافق‌کامل حاصل‌خواهدشد برحذرداشتند. مقامات مذکور اخطار کردند که اگر دولت های ذینفع در مسئله ویتنام نتوانند با موفقیت روی جزئیات شرایط برقراری صلح در ویتنام توافق کنند ـ بیم آن خواهد رفت که‌حاصل تمام‌تلاش هائی هم که تاکنون در این راه بخرج داده‌اند برباد رود .

دولت ویتنام شمالی گزارش پریروز رویتررادایر براینکه‌طبق اطلاعات بدست آمده از سفارت ویتنام‌شمالی درپکن ممکن است ظرف دو یا سه روز آینده تحول مهمی در جهت برقراری صلح در ویتنام روی دهد تکذیب‌کرد.

رویتر دوروز قبل درگزارشی که بوسیله خبرنگاران از پکن فرستاده شده به نقل از دیپلمات های ویتنام شمالی گفته بود که اگر هنری کی‌سینجر مشاور مخصوص رئیس‌جمهوری آمریکا بتواند وان‌تیورئیس جمهورویتنام جنوبی را به کناره گیری راضی کند ظرف ۲ یا سه روز آینده تحول مهمی در جهت صلح در ویتنام روی خواهد داد. گزارش رویتر را سفارت‌ویتنام شمالی در پکن تکذیب کرده و این مراتب بوسیله خبرگزاری رسمی ویتنام شمالی نیز منتشر شده است .

داستان جنگ وصلح‌ویتنام
ومقاله‌صلح‌درسراسرهندوچین
رادرصفحه ۶ مطالعه‌فرمائید

آتش‌بس تا ۷۲ ساعت دیگر

نیویورک ـ پیر سالینجر سخنگوی سابق کاخ سفید واشنگتن در زمان ریاست جمهوری آمریکا در یک مصاحبه مطبوعاتی اظهار داشت که انتظار دارد دولت نیکسون تا ۴۸ یا ۷۲ ساعت دیگر درویتنام آتش‌بس‌اعلام کند .

سالینجر که اکنون سمت مشاور مکگاورن نامزد حزب دموکرات درانتخابات ریاست جمهوری آمریکارا بعهده‌دارد گفت نیکسون‌پس‌از چهارسال تازه بفکر برقراری صلح در ویتنام افتاده است ولی حل‌و فصل مسئله ویتنام شانس پیروزی مکگاورن را در انتخابات ۷ نوامبر ازمیان نخواهد برد .

سالینجر افزود که‌برقراری آتش‌بس‌مبارزه سیاسی‌شدیدی را بدنبال خواهد داشت و پرزیدنت نیکسون‌و وان‌تیوباین مسئله کاملا آگاه هستند .

خلاصه اخبار مهم جهان

● تل‌اویو ـ یک زن عرب ۳۱ ساله امروز پانزدهمین کودک خودرا به‌دنیا آورد و باین ترتیب کلیه رکورد های‌قبلی را شکست . او اکنون ۹ پسر و شش دختر دارد که همه‌شان از سلامت کامل برخوردار هستند .

● سازمان ملل ـ عصمت عبدالمجید نماینده مصر در سازمان ملل متحد اسرائیل را متهم کرد که باتحویل سلاحهایی مانند موشک ـ مسلسل های ضد هوایی و تجهیزات جنگی دیگر به پرتغال به‌این کشور برای سرکوب‌کردن نهضت استقلال طلبان مستعمرات آفریقایی پرتغال کمک میکند . نماینده اسرائیل این اتهام را رد کرد و آن‌را سراپا ساختگی واهانت‌آور دانست .

● دارجلینگ ـ (هند) ـ در حدود ۵۰ نفر از نپالی های‌هند در شهر کوهستانی دارجلینگ تظاهرات‌خصمانه‌ای بر ضددولت هندبرپاکردند وبافریاد های‌مرگ براینديراگاندی خواستار رسمیت یافتن «نپالی» بعنوان یکی از زبان‌های قانونی هند شدند.

ماموران امنیتی موفق شدند خانم ایندیراگاندی‌را از دسترس تظاهر کنندگان خشمگین دور کنند .

● آنکارا ـ دو انفجار که به فاصله دوساعت در معادن ذغال سنگ ترکیه در نزدیکی ساحل دریای سیاه روی داد ۲۰ نفر از معدنچیان را کشت و ۷۶ نفر دیگر از آنهارا زخمی کرد .

این انفجار هادر دوتونل که تقریبا در قلب معادن ذغال سنگ ترکیه قرار دارند بوقوع پیوست .

در زدوخورد کارگران وپلیس پاکستان ۳ نفر کشته‌شدند

راولپندی ـ در برخوردی که بین کارگران‌اعتصابی‌و ماموران پلیس پاکستان در شهر صنعتی «لاندی» روی داد حداقل سه نفر کشته و ۶۰ نفر دیگر زخمی شدند .

علاوه براین اغتشاشات‌کارگری و صنفی‌دراستان‌لاهور نیزدیروز ادامه یافت .

در اینجا ماموران انتظامی درحالی که نوک چوب قانون های خود را با میخ و یا سایر فلزات نوک‌تیز مجهز کرده‌بودند با کارگران اعتصابی درجریان تظاهرات خیابانی آنها گلاویز شدند .

طبق گزارش خبرگزاری آسوشیتد پرس پاکستان زدوخوردی که منجر به مرگ سه نفر شد هنگامی درگرفت که ۲۵۰ نفر از ماموران پلیس در خلال‌جستجوی‌عده‌ای‌از رهبران فراری اتحادیه های کارگری محلی با مقاومت افراد مسلح روبرو شدند .

روز چهارشنبه گذشته نیز هنگامی که ماموران پلیس پاکستان‌درصدد برآمدندکارگران اعتصابی را از کارخانه هائی که بطور غیرقانونی اشغال‌کرده بودند خارج کنند زدوخوردهای خونین دیگری‌درلاندی روی‌داد و در جریان ان دست‌کم ۱۰ نفر به قتل رسیدند .

ربایندگان هواپیمای ترکیه تسلیم شدند

ملاقات ربایندگان هواپیما و سفیر ترکیه

صوفیه‌ـ چهار رباینده هواپیمای مسافربر ترکیه نیمه شب دیشب خودرا به مقامات امنیتی بلغارستان تسلیم کردند وبدین‌ترتیب نگرانی و اضطرابی که از ۴۰ ساعت پیش نسبت به سرنوشت سرنشینان هواپیمای مسافربر ترکیه در جهان پدید آمده بود برطرف شد.

هواپیما دزدان پس از آنکه تسلیم شدند از هواپیما پیاده شدند و اسلحه خود رابه پلیس فرودگاه صوفیه تحویل دادند.

مقامات رسمی بلغارستان بعدا اعلام کردند که باتقاضای پناهندگی سیاسی این عده موافقت شده است.

هواپیما دزدان که همه آنها دانشجو هستند به مقامات بلغارستان اظهارداشتند که هدف آنها سرنگون ساختن رژیم فعلی ترکیه است. دوتن از این چهار نفر کسانی بودند که در ماه مه گذشته فرمانده ژاندارمری ترکیه را مورد حمله قرار دادند وپس از مجروح ساختن وی فرار کردند. هواپیمای مسافربر ترکیه هنگامی ربوده شد که سرگرم یک پرواز داخلی از استانبول به آنکارا بود. این هواپیما ۶۷ مسافر و خدمه داردوهمه آنها پس از آزادی تحویل مقامات فرودگاه صوفیه شدند و قراراست فردا به کشور خود باز گردند. هواپیما دزدان ترکیه قبلا اخطار کرده بودند که‌اگر دولت این کشور بخواستهای آنها پاسخ مثبت ندهد هواپیما و مسافرانش را منفجر خواهند کرد.

بدنبال این اولتیماتوم مقامات امنیتی بلغارستان با کامیون و آمبولانس هواپیما را محاصره کردند دولت ترکیه که در همان دقایق اول ربودن هواپیما یک جلسه فوق‌العاده تشکیل داده‌بود از انجام هرگونه معامله‌ای باهواپیما دزدان خودداری کردو اعلام داشت‌که‌بهیچوجه خواستهای‌ربایندگان هواپیما برآورده نخواهد شد. دولت ترکیه بااین حال خاطر نشان ساخته بود که با تصمیم دولت بلغارستان در مورد دادن پناهندگی سیاسی به ربایندگان هواپیما مخالفتی ندارد.

دولت ترکیه‌به بلغارستان اطلاع دادکه در صورت موافقت آن کشور حاضر است کماندو های ترک را برای حمله به هواپیما به صوفیه اعزام دارد ولی این پیشنهادمورد قبول‌بلغارستان واقع‌نشد.خبرگزاری اناتولی ترکیه بامداد امروز پس از تسلیم ربایندگان هواپیمای این کشور اعلام داشت که ازیک فاجعه بزرگ جلوگیری شده است.

دولت بلغارستان بلافاصله اعلام کرد که‌تمام اقدامات لازم را بعمل آورده است تا مسافران و سرنشینان هواپیمای‌ربوده شده سریعا و بسلامت به کشور خود باز گردند .

در آنکارا پلیس ترکیه اعلام کرد که طبق شواهد انکارناپذیر هر چهار نفر تروریستهایی که در ربودن هواپیماشرکت داشته‌اند عضو سازمان افراطی و غیر قانونی ارتش‌آزادیبخش‌خلق ترکیه‌هستند واین سازمان بخاطر ارتکاب اعمال خشونت‌آمیز و تروریستی متعدد در دو سال اخیر شهرت زیادی دارد .

طبق گزارش خبرگزاری بلغارستان ربایندگان هواپیما قبل از تسلیم شدن‌به پلیس بلغارستان به ۱۴ نفر از مسافران و از جمله ۲نفر که در جریان کشمکش پیش از ورود هواپیما به صوفیه زخمی شدنداجازه خروج‌شدن‌از هواپیماراداده بودند .

به ازای آزاد کردن مسافران‌وسرنشینان هواپیما ـ دولت بلغارستان وعده داد که به چهار تروریست ترک پناهندگی‌سیاسی بدهد .

این ماجرا بامداد روز یکشنبه گذشته با ربوده شدن هواپیمای بوئینگ خطوط هوایی ترکیه به بلغارستان آغاز شد . هواپیما که دارای ۶۰ مسافر و۹سرنشین و میهماندار بود در حدود ۴۰ ساعت‌در تصرف واسارت ربایندگان آن‌ـ درقسمت مجزایی از باند فرودگاه صوفیه باقی ماند .

منابع دولتی آنکارا دیشب گزارش دادند که از طرف هواپیمایی ملی ترکیه دو هواپیما آماده شده است تامسافران هواپیمای ربوده شده را از صوفیه‌بترکیه بازگرداند .

هواپیمای ربوده شده هنگامی گرفتار راهزنان هوایی شد که در جریان یک پرواز داخلی از استامبول به آنکارا می‌رفت .

فریت‌ملن نخست وزیر ترکیه که‌تقریبا درتمام ۴۰ ساعت منتهی به دیشب‌شخصا کوششهای معطوف به حل قضیه‌هواپیمای ربوده شده را در آنکارا رهبری می کرد از دولت بلغارستان بخاطر نشان دادن روح همکاری و حسن‌نیتی که منجر به حل و فصل رضایتبخش قضیه هواپیما شده است سپاسگزاری کرد.

تقاضای کمك ترکیه

اظهارات دیشب فریت‌ملن یادر نظرگرفتن یادداشت های شدیداللحنی که دیروز در بحبوحه قضایا بین دولت های ترکیه و بلغارستان ردو بدل شد تا حدودی تعجب آور است .

دولت ترکیه ضمن یادداشتی خطاب به دولت بلغارستان تاکید کرده بود که مقامات این کشور را مسئول حفظ جان مسافران وسرنشینان هواپیمای ربوده شده ترکیه میداند .

«استانکوتودورف رئیس شورای دولتی بلغارستان در برابر یادداشت آمرانه ترکیه عکس‌العملی فوری نشان داد و در یک یادداشت متقابل خطاب به دولت ترکیه مقامات این کشور رامتهم کرد که بجای دست زدن به اقدامات خردمندانه درصدد برآمده است مسئولیت حفظ جان مسافران و سرنشینان هواپیمای ربوده شده را به ناحق متوجه بلغارستان بداند .

دولت بلغارستان درهمین یادداشت وعده داده بود که با اینحال بخاطر دلایل بشرـ دوستانه کوشش های خود را برای پیدا کردن یک راه حل رضایتبخش جهت نجات مسافران و سرنشینان هواپیمای ربوده شده ادامه خواهد داد .

از طرف دیگر دولت ترکیه دیروز در حالیکه تمام اخبار و اطلاعاتی که ازصوفیه به‌آنکارا میرسید تهدید آمیز و نومید کننده بود از دولت های مختلف جهان ومخصوصا از ممالک بزرگ آمریکا و شوروی آلمان فدرال ـ فرانسه‌و همچنین از دبیر کل سازمان ملل متحد تقاضا کرد که بااقدامات مشترک برای فراهم کردن موجبات نجات ۷۰ نفر مسافران و سرنشینان هواپیمای ربوده شده مداخله و تلاش کنند .

چهار تروریست جوان ترک که تمام‌این ماجرا بدست آنها بوجود آمد روز گذشته مهلتی را که قبلا برای اجابت تقاضاهایشان قایل شده‌بودند ۷ ساعت تمدید کردند. این مهلت اضافی هنگامی‌از طرف ربایندگان هواپیما به دولت ترکیه‌داده شد که مسافران هواپیمای مذکور بیش از ۲۰ ساعت در داخل هواپیما محبوس مانده بودند.

دولت ترکیه حتی در آخرین ساعات‌روز یکشنبه گذشته ـ یعنی در همان روزی که هواپیما ربوده شد تقاضا های ششگانه راهزنان هوایی رارد کرده بود .

ربایندگان هواپیما درخواست کرده‌بودند که۱۲ نفر ازیاران آنها از زندانهای ترکیه آزاد شوند از ایجاد تغییرات‌ضد دمکراتیک درقانون اساسی ترکیه خودداری شود . وضع دانشگاه ها وروزگار کشاورزان ترکیه بهبود یابد و به آنها و یاران آنها که از زندان آزاد خواهند شد در بلغارستان ویا در کشور دیگری که‌مورد نظر و انتخاب آنها باشد پناهندگی سیاسی اعطاء گردد.

دیروز پاره‌ای گزارشها حکایت از این داشت که دولت ترکیه حتی سفیر خود در صوفیه را بخاطر اینکه باربایندگان هواپیما وارد مذاکره شده سرزنش کرده و او را از ادامه اینکار بازداشته است .

والدهایم دبیر کل سازمان ملل متحد نیز دیروز آمادگی خود را برای کمک به پیدا کردن راه حلی جهت نجات جان مسافران وسرنشینان هواپیمای ربوده شده ترک‌اعلام کردو دراستراسبورگ ماجرای ربوده شدن هواپیمای مسافربری ترک موجب شد که وضع داخلی این کشور در مجمع شورای اروپایی مورد بحث قرار گیرد .

درعکس که‌درلحظات بحرانی قبل از تسلیم ربایندگان گرفته شده «نیهات دینج» سفیر ترکیه در بلغارستان (نفر سمت راست) هنگام گفتگو با یکی از هواپیما ربایان در فرودگاه صوفیه دیده میشود ، رباینده مذکور مشغول توضیح شرایط خود برای آزاد کردن هواپیما ومسافران‌آن است .

دولت ترکیه که بهیچوجه حاضر به مصالحه و سازش با ربایندگان نبود حتی از اینکه سفیرش با ربایندگان تماس‌گرفت اورا توبیخ کرد . عکس رادیوئی اطلاعات

تاس : بزودی در ویتنام آتش‌بس اعلام میشود

مسکوـ تاس‌خبرگزاری‌رسمی شوروی گزارش داد شواهد نشان می دهد که بزودی در ویتنام آتش‌بس اعلام خواهد شد. تاس‌از قول نماینده‌ویتنام شمالی درپاریس گزارش‌داده است که‌بعقیده دولت شوروی و ویتنام شمالی کلیه زمینه‌ها برای حل مسئله‌ویتنام فراهم شده است. درپاریس مقامات ویتنام شمالی اظهار داشتند که قبل از انتخابات ریاست جمهوری ایالت‌متحده درهندو چین آتش‌بس برقرار خواهد شد. این‌منابع‌پیش‌بینی کردند که در آینده بسیار نزدیک با متوقف شدن بمباران ویتنام شمالی بوسیله آمریکا اولین گام بسوی صلح برداشته می شود. در سایگون تلویزیون ویتنام جنوبی اعلام داشت که مذاکرات کی‌سینجر مشاور رئیس جمهوری آمریکا با وان تیو رئیس جمهوری ویتنام جنوبی‌رامیتوان مثبت‌دانست. تلویزیون ویتنام جنوبی گفت : مردم ویتنام خواستار پایان جنگ و آتش‌بس در سراسر هندوچین‌هستند. روزنامه‌های سایگون نیز از قول وان‌تیو نوشته‌اند با وجود مخالفت وی بزودی در ویتنام آتش‌بس اعلام خواهد شد .

سیهانوک:من به آتش بس تن نمیدهم

پکن‌ـ پرنس «نوردم‌سیهانوک» که اکنون در پکن بسر میبرد در یک مصاحبه اختصاصی به خبرنگارخبرگزاری فرانسه گفت که در نظردارد بلافاصله پس از اعلام آتش‌بس در ویتنام به کامبوج بازگردد . وی افزود که حاضر است با هنری‌کی‌سینجر ملاقات کرده و درباره عادی کردن روابط آمریکا و کامبوج با وی به گفتگو بپردازد .

سیهانوک تاکید کرد اگرهم قبل از عید میلادمسیح‌بکشورش باز گردد هدفش ادامه‌مبارزه علیه رژیم لون‌نول از مناطق آزاد شده کامبوج خواهدبود. ما بهیچ وجه با لون‌نول‌تماس نخواهیم گرفت و به تشکیل دولت ائتلافی یا آشتی ملی و آتش‌بس تن در نخواهیم داد. ما باندازه کافی اسلحه و و مهمات در اختیار داریم و اگر ویتنام و چین نیز کمک های خودرا قطع‌کنند میتوانیم دو سال دیگر به جنگ ادامه دهیم .

رئیس دولت پادشاهی کامبوج افزود که معنی‌برقراری آتش‌بس در لائوس وویتنام آن نیست که جنگ درکامبوج پایان یافته است . ما دنباله‌رو ویتنام شمالی نیستیم و آنها نمی‌توانند از جانب ما تصمیم بگیرند و «له‌دوک‌تو» بمن اطمینان‌داده‌است که به‌آمریکا گفته است که تنها دولت سیهانوک‌میتواند‌درباره‌آتش‌بس در کامبوج تصمیم بگیرد .

سیهانوک در پاسخ به‌کسانی که میگویند اعلام اتش‌بس در ویتنام دست آمریکا را در کامبوج باز خواهد گذاشت گفت تصور نمی‌کنم نیکسون درصورت برقراری آتش‌بس در ویتنام بخواهد بخطر جدیدی در کامبوج تن دردهد.

درباره کمک چین به دولت پادشاهی کامبوج سیهانوک گفت جمهوری خلق چین‌علاوه برمقادیر زیادی اسلحه و مهمات که به سازمان مقاومت کامبوج تحویل داده در سال ۱۹۷۲ ده میلیون دلار کمک نقدی برای تامین خواربار جنگجویان کامبوجی پرداخته است .

شوروی ۴ جزیره‌را به ژاپن نمیدهد

مسکوـ اتحاد جماهیر شوروی وژاپن مذاکرات‌خودرا برای‌امضای یک قرار داد صلح که از شانزده سال معوق مانده بود آغازکردند. اما هنوز بین دو طرف اختلافات اساسی وجود دارد. اندره‌گرومیکو وزیر امور خارجه شوروی به « اوهیرا»وزیر خارجه ژاپن تاکید کرده است که اتحاد جماهیر شوروی درباره چهار جزیره‌ای‌که مورد ادعای ژاپن است کوچکترین امتیازی بدولت توکیو نخواهدداد. وزیر امور خارجه ژاپن نیز تاکید کرده است که اگر مسائل مربوط به اختلافات ارضی حل نشود مذاکرات برای امضای قرارداد صلح پیشرفت نخواهد کرد. نکته جالب اینکه در حالیکه وزیرخارجه ژاپن در مسکو اقامت دارد یکی از روزنامه های شوروی از احیای میلیتاریسم ژاپن اظهار نگرانی کرد.

کشف شبکه جاسوسی شوروی در اسرائیل

بیت المقدس‌ـ پلیس امنیتی اسرائیل مشغول تحقیق در باره فعالیتهای شبکه‌ای از جاسوسان شوروی است که گویا اعضاءآن از هنگام ختم جنگ شش روزه خاورمیانه یعنی از ژوئن ۱۹۶۷ تاکنون در اسرائیل فعالیت می کنند.

بنابر اطلاعات بدست آمده از منابع اسرائیلی این تحقیقات با بازجویی مرد ارمنی ۲۸ ساله‌ای که در ۱۹۶۹از ارمنستان شوروی به اسرائیل مهاجرت کرده است ارتباط دارد بازجویی این شخص که شغل عکاسی دارد از دو روز پیش آغاز شده است و مقامات امنیتی اسرائیل از همکاری وی اظهار رضایت کرده‌اند . منابع اسرائیلی در گزارش خود گفته‌اند که عکاس ۲۸ ساله در سالهای‌اخیربین اراضی تحت اشغال اسرائیل و بیروت و عمان رفت و آمد های مشکوکی داشته است. طبق اظهار همان منابع جاسوسان شوروی ممکن است اطلاعاتی‌راکه در اسرائیل بدست می‌آورندازطریق قبرس به مقامات شوروی برسانند. پلیس اسرائیل مرد ارمنی را متهم کرده که از طریق کلیسای ارتودوکس روس دراورشلیم گزارش های خودرا به شوروی میفرستاده است.

مذاکرات کردها وبعثی‌های عراق

بغداد ـ روزنامه « التاخی » ارگان حزت دموکراتیک کرد در شماره امروز خود ضمن اشاره بمذاکرات اخیر حزب بعث وحزب دموکراتیک نوشته است که کرد ها در مذاکرات خود با مقامات بعثی درخواستهای خودرا باین شرح عنوان کرده‌اند.

تعیین حدود مناطقی که کردها درآن‌جا از حق خود مختاری برخوردارند.

شرکت کرد ها در قوه قانون گذاری، قوه اجرائیه وقوه‌قضائیه.

توسعه و آبادانی مناطق‌کشور براساس برابری کامل.

التاخی اضافه کرده است که هدف مذاکرات اخیر حزب دموکراتیک کرد و حزب بعث آن استکه طرفین با همکاری یکدیگر کلیه موانعی را که در سر راه‌حل وفصل مسالمت آمیز مسئله کرد وجود دارد برطرف کنند.

اعتصابات شیلی رو بپایان است

سانتیاگوـ سخنگویان اتحادیه های صنعی شیلی دیروز تایید کردند که مقدمات پایان یافتن اعتصابهای ۱۳ روزه‌ای که زندگی اقتصادی وبازرگانی‌کشور رامختل کرده فراهم شده است.

درگرماگرم این‌اعتصابات یکبار سالوادرآلنده رئیس جمهوری شیلی اخطار کرده بودکه‌کشورش در لبه پرتگاه جنگ داخلی قرار گرفته است.

مقامات اتحادیه رانندگان تاکسی شیلی دیروز اعلام کردند که بعداز دریافت وعده مربوط‌به آزادی رهبران بازداشت شده اتحادیه های کارگری رانندگان تاکسی ها تصمیم گرفته‌اند بر سر کارهای خود بازگردند.

ازطرف دیگرخلبانان هواپیمایی ملی شیلی که به نشان همبستگی باصاحبان کامیونهادست‌به اعتصاب زده بودند بعد از ۴۸ ساعت کار خودرا از سرگرفتند.

از طرف ارتش از دیروزمقررات منع فروش بنزین به اتومبیل های شخصی در شیلی ملغی شده اما اجرای مقررات منع رفت و آمد شبانه از نیمه شب تاشش بامداد هرروز کماکان ادامه دارد.

«دانیل ورگارا»معاون وزارت کشور شیلی اعلام کرد که وضع کشور تقریبا بطور کامل به حال عادی بازگشته است.

۵ حزب بزرگ اقلیت شیلی علیرغم پایان یافتن بسیاری از اعتصابات به اعضاء و طرفداران خوددرصنایع و رشته‌های مختلف فعالیت اقتصادی‌و صنفی دستور داده‌اند که روز سه‌شنبه از خانه‌هایشان خارج نشوند تا فریاد اعتراض آمیخته باسکوت آن ها به گوش دولت سالوادرآلنده‌برسد.

نیاز به پزشك متخصص‌زنان‌وعمومی
مرکز درمانی به پزشک متخصص زنان و پزشک عمومی (خانم دکتر) برای عصرها نیازمند است داوطلبین با تلفنهای زیر تماس بگیرند
۹۵۴۰۰۴ و ۹۵۴۰۰۵ و ۹۵۰۵۸۱ و ۹۵۱۷۹۳
آ ـ ۵۴۲۹۰ ۱ـ۲

انتشارسه کتاب نفیس
از آثار حضرت آیت‌الله آقای‌حاج میرزا خلیل‌کمره‌ای
۱ـ فتاوای سلمان فارسی و رهبری او در جهان اسلام
برای‌استادان‌ـ معلمان و دانشجویان ـ برای رهبران کشوری ـ برای خطباء و وعاظ مذهبی وبرای عموم‌مسلمین علاقمندبمطالعه در ۹۰۰ صفحه قیمت ۸۰۰ ریال ـ برای طلاب علوم دینی و دانشجویان ۴۰۰ ریال .
۲ـ رابطه عالم اسلامی یاهمبستگی جهان اسلام‌ـ بزبان‌فارسی **رابطة‌العالم الاسلامی قیس من‌ولاء علی علیه‌السلام** ـ بزبان عربی‌ـ هریک با قیمت ۱۵۰ ریال .
۳ـ آراءائمة الشیعة الامامیة فی‌الغلاة ـ بزبان عربی در ۳۰۰ صفحه قیمت ۱۵۰ ریال .
محل تهیه : کتابفروشی شرکت سهامی طبع کتاب ـ خیابان ناصرخسرو وکتابفروشی اسلامیه خیابان بوذرجمهری.
آ ـ ۱۶۷۴۷

فوتون
سازنده تابلو های نئون و پلاستیك تلفن ۷۵۳۹۶۸

۱ـ بانوع اول تربیت نوباوگان ؟ بته نیلوفری می‌مانند که از چنار باز شده است .
۲ـ امام می‌خواست امت محمد (ص) راچنان بسازدکه شخص محمد (ص) می‌خواست .
چاپ هفتم مردنامتناهی . علی‌بن‌ابیطالب
نوشته‌حسن‌صدر ـ شعب‌امیرکبیر

پرداخت‌وام بدون بهره‌اشتغال بکار آزاد ازطرف بنیاد فرهنگی البرز
جهت اشتغال بکار آزادبه فارغ التحصیلان دانشگاهی وام دراز مدت و بدون بهره‌از طرف بنیاد فرهنگی البرز اعطاء میگردد . برای کسب اطلاع بیشتر لطفا با دفتر بنیاد (تهران ـ لاله‌زار نو چهارراه مهنا) مکاتبه‌فرمائید

بنیادفرهنگی البرزازفارغ التحصیلان زیر:
که هنگام تحصیل از بنیاد کمك هزینه تحصیلی دریافت داشته‌اند تقاضا مینماید که هرچه‌زودتربرای‌مذاکره درباره نحوه استرداد ان‌بدفتر بنیاد مراجعه فرمایند .
۱ـ آقای منوچهر خزانه دارلو ۲ـ آقای‌مصطفی‌شهابی ۳ـ آقای قدمعلی سرامی ۴ ـ عبداله بهرامی ارنساء ۵ ـ آقای محمد رضا قرائت ۶ ـ آقای سید محمد یونسی ۷ ـ آقای رضوان‌اله زمانی ۸ ـ آقای حسن حدائق ۹ـ آقای محمود تبریزی ۱۰ـ آقای جهانگیر درخشان ۱۱ـ خانم مینو رفیعی ۱۲ـ آقای‌علی‌نقی رحیم پور ۱۳ـ آقای ناصر مهاجرانی .
تهران ـ خیابان لاله زار نو ـ چهارراه مهنا ـ بنیاد فرهنگی البرز

شمازحمت نکشید موبی دیک
مجلل‌ترین میهمانی را با لذیذ ترین غذا های ایرانی و فرنگی که با اتومبیلهای مخصوص حمل میشود در منزل شما ترتیب میدهد .
میدان ولیعهد خیابان شقاقی شماره ۵۵ تلفن ۴۸۹۶۰

بهشت درمنزل شما
از هم اکنون طرح فضای سبز و باغات‌منازل‌خود را تهیه کنید تا در بهار از زیبائی آن راحت و بی‌دردسر لذت ببرید .
کشتمان در اختیار شمااست . تلفن ۸۲۴۹۶۰

رئیس شهربانی اسرائیل براثر انفجار پاکت پستی کشته شده است

عمان ـ مسافرانی که ازاسرائیل واردعمان‌پایتخت اردن شده‌اند اظهار میدارند که رئیس کل شهربانی اسرائیل‌در اثرانفجار یک بسته پستی حاوی مواد منفجره که از خارج برای وی ارسال شده بود کشته شده است.

بایدخاطرنشان کرد که مقامات اسرائیلی قبلااعلام داشته‌بودند که رئیس شهربانی براثرسکته قلبی وفات یافته است.

خبرگزاری فلسطینی وفاگزارش دادکه مقامات اسرائیلی بدنبال انتشار بیانیه ها و اعلامیه‌های فراوان درکلیه‌مناطق و سرزمین های اشغالی دایر بر تشویق اهالی این مناطق به شورش علیه اسرائیل عده زیادی از جوانان عرب سرزمین های مذکوررا بازداشت کرده وتحت شکنجه‌قرارداده‌اند. خبرگزاری وفا اضافه کرد که این اعلامیه هادرخود سرزمین های اشغالی چاپ شد و در یک شب در تمام شهر ها و دهات مناطق اشغالی انتشار یافته بطوریکه مقامات پلیس‌اسرائیل را بشدت نگران ساخته است زیرا پلیس اسرائیل با کنترل و فشار های مختلفی که در این سرزمین ها معمول میداردهرگزتصور چنین اتحادی رابین‌مردم‌این سرزمین ها نمیکرد.

این اعلامیه‌ها بزبانهای‌عربی و عبری نوشته شده‌اند.

گزارش دیگرحاکی است که سفیران الجزایر، لیبی ، سوریه وهمچنین نماینده اتحادیه عرب در مادرید امروز نامه های تهدیدآمیزی دریافت کردند.

در این نامه‌ها که بزبانهای فرانسوی‌و انگلیسی نوشته‌شده به دولتهای عربی اخطار شده است که روابط خود را با سازمان الفتح قطع کنند.

نامه ها از طرف «سازمان جهانی برای‌حفظ‌امنیت فردی» شعبه اروپا، امضا شده است قبلاسفیر عراق نامه تهدیدآمیز مشابهی دریافت کرده بود.

درمورداخراج مستشاران شوروی
افسران ارتش مصر به سادات اعتراض کردند

بیروت ـ نشریه هفتگی «الرایه» چاپ بیروت نوشته است‌که یکصد نفر از افسران ارتش مصر اخیرا یادداشت اعتراض آمیزی در باره اخراج مستشاران نظامی شوروی از مصر به پرزیدنت سادات تسلیم کرده‌اند.

بنابرنوشته «الرایه» امضاء کنندگان این یادداشت ازنقش مستشاران نظامی شوروی‌در تعلیم ارتش وافزایش قدرت‌جنگی آن ستایش فراوان کرده‌اند.

«الرایه» بدون آنکه هویت افسران مصری امضاءکننده یادداشت را فاش کند نوشته است این اقدام دارای مفهوم خاصی است زیرا نه تنها از وجود یک نوع ناراحتی درمیان صفوف ارتش حکایت میکند بلکه نشانه آن است که نظامیان میخواهند نظریات و خواسته های خودرا به دولت تفهیم‌کنند.

الرایه نوشته است‌که این خبر را از بعضی محافل‌متمایل به چپ لبنانی که اخیرا با محافل ترقیخواه مصر تماس‌گرفته‌اند بدست آورده است

ضمن این تماس ها در باره شکافی که بین رژیم سادات وخواسته های خلق مصر بوجود آمده مذاکره و تبادل نظر شده است.

روزنامه «البلاغ» یکی دیگر از نشریه های دست چپی لبنان اخیرا نوشته است که نارضائی شدیدی در میان ارتش مصر بوجود آمده است زیرا اکنون نظامیان باین مسئله پی برده‌اند که اخراج مستشاران نظامی شوروی نه تنها هیچگونه نتیجه مثبتی ببار نیاورده بلکه وضع ارتش مصر رادربرابر اسرائیل تضعیف کرده است.

دویمن درباره وحدت توافق کردند

قاهره ـ نمایندگان یمن شمالی و یمن جنوبی که برای مذاکره به‌منظور رفع‌اختلافات دوکشور درقاهره اجتماع کرده‌اند علی‌الاصول با فکر یگانگی دو یمن موافقت کردند.

خبرگزاری مصری‌خاور میانه گزارش داد که اصل وحدت دویمن بصورتی که مورد توافق نمایندگان آنها قرار گرفته از طرف کمیسیون اتحادیه عرب برای آشتی دادن دو یمن نیز تائید و پشتیبانی شده است.

بنابرگزارش خبرگزاری خاور میانه دولتهای یمن جنوبی و یمن شمالی ابتدا کمیته های مشترک‌متعددی تشکیل خواهند دادتا بوسیله آنها جنبه های مختلف تجدیدوحدت دو یمن‌را مطالعه‌کنند. بعد از این‌مرحله درهردو یمن‌بابرگزاری رفراندم های همگانی به آراء مردم مراجعه خواهدشد تا پشتیبانی آنهابا وحدت کشور جلب شود.

سفارت جمهوری دموکراتیک یمن جنوبی در بیروت اعلام داشت که علی ناصر محمد نخست‌وزیر و وزیر دفاع یمن جنوبی‌روزپنجشنبه‌برای ملاقات با محسن‌العینی نخست‌وزیر یمن شمالی عازم قاهره‌خواهد شد.

دراعلامیه سفارت یمن گفته شده است که نخست‌وزیران دو کشور درباره حل مسائل مورد اختلاف با یکدیگر تبادل نظر خواهند کرد.

ضمناسخنگوی‌دولت‌یمن جنوبی اظهار داشت که طی چهل و هشت ساعت اخیر هیچگونه زد و خوردی در مرز های دویمن صورت نگرفته‌و طرفین مقررات آتش‌بس را بدقت رعایت میکنند

از طرف دیگر رادیو صنعا گزارش داد که سرهنگ قذافی از عبدالرحمن ایریانی رئیس جمهوری یمن‌شمالی دعوت‌کرده است‌که‌برای ملاقات با رهبران یمن جنوبی به تریپولی برود.

ضمنا کمیسیون نظارت‌عرب برمقررات آتش‌بس بزودی‌عازم مرز دو یمن خواهد شد.

مصر دانشکده افسری خود را درسودان تعطیل کرد

خرطوم ـ یک مقام رسمی در پایتخت سودان اظهار داشت که دولت مصر تصمیم گرفته است دانشکده افسری «جبل ـ اولیا» را که پس از جنگ‌ژوئن ۱۹۶۷ در نزدیکی شهر خرطوم تاسیس کرده بود منحل کند.

روزنامه«الایام» نوشته است سه چهار دانشجوی مصر که در این کالج تحصیل میکردند روز پنجشنبه گذشته سودان را بسوی مصر ترک گفته‌اند. این تصمیم‌پس از بازگشت نیروهای سودانی‌ازکانال‌سوئز به خرطوم اتخاذ شده است.

روابط مصر از روز ۲۰ سپتامبرگذشته که ژنرال‌نومیری مانع از پرواز هواپیما های نیروبر لیبی از قلمرو فضائی سودان شد پیوسته روبه تیرگی میرود.

یک مقام رسمی در قاهره ضمن‌تائید بازگشت دانشجویان مصری‌دانشکده افسری «جبل اولیا»ازخرطوم گفت که‌پرزیدنت سادات باامضای فرمان‌اردوگاه های متعلق به کالج «جبل‌اولیا» را به نیرو های «سودان‌برادر» واگذار کرده است.

طرح آمریکا و شوروی برای مسئله فلسطین

عمان ـ روزنامه «الصباح»چاپ اردن درشماره امروز خودنوشته است که امریکائیها وشورویها طرحهای جداگانه‌ای درباره‌حل مسالمت‌آمیز مسئله‌فلسطین تهیه کرده‌اند که‌به شورای دفاعی کشور های عربی تسلیم خواهند کرد.

شورای دفاعی عرب که از وزیران‌امورخارجه و دفاع‌کشور های عربی تشکیل می شود روز ۱۵نوامبر در کویت تشکیل جلسه‌خواهد داد.

آمریکائیها پیشنهاد کرده‌اند که اعراب برای شناسائی کامل اسرائیل با آن کشور وارد مذاکره شوند. اسرائیل در عوض به فلسطینی ها خسارات پرداخته وسرزمین های عربی‌را تخلیه کند.

شورویها نیزپیشنهاد کرده‌اند که اسرائیل‌سرزمین‌های‌اشغالی را تخلیه وپس از آن‌مذاکراتی بوسیله یك میانجی بین‌المللی برای شناسائی اسرائیل بین اعراب ودولت تل‌اویو آغازشود در این طرح نیز پیش‌بینی شده است که اسرائیل باید به فلسطینی ها غرامت بپردازد.

درمسابقات دوومیدانی باشگاه‌های تهران
تاج به‌مقام قهرمانی رسید

★ **تیم های پاس و سعادت دوم و سوم شدند**

تیم دوومیدانی باشگاه تاج در مسابقات قهرمانی دوومیدانی باشگاه های‌تهران، مقام‌قهرمانی این مسابقات را بدست آورد و تیم های پاس و سعادت نیز در مکان های‌دوم‌و سوم جای‌گرفتند.

در این مسابقات که چهره های سرشناس دوومیدانی‌ایران در آن‌شرکت داشتندرویدادهای قابل توجهی مانند برجای نهادن رکورد ۸ر۱۰ ثانیه‌دردو صد متر توسط نواب به وقوع پیوست. نواب دونده جوان باشگاه تاج با سن کم‌ونیروی کافی باحتمال زیاد در آینده نزدیک از امید های بزرگ‌تیم دوومیدانی ایران خواهد بود. سایر نتایج بدست آمده در آخرین‌روزاین مساباقت باین شرح است:

صد متر مردان

۱ـ نواب از تاج با زمان ۸ر۱۰ ثانیه.
۲ـ حیدرزاده ازپاس بازمان ۹ر۱۰ ثانیه.
۳ـ سلماسی از پرسپولیس با زمان ۱۱ ثانیه.

صد متر زنان

۱ـ رمضانی از تاج با زمان ۵ر۱۳ ثانیه.
۲ـ غریبیان‌ازآرارات بازمان ۱ر۱۴ ثانیه.
۳ـ خواجه‌نوری از تاج با زمان ۳ر۱۴ ثانیه.

چهارصد متر مردان:

۱ـ انتظاری از تاج با زمان ۵ر۴۷ ثانیه.
۲ـ کریمی‌پور از تاج بازمان ۸ر۴۹ ثانیه.
۳ـ دولتمند از نیرو هوائی با زمان ۷ر۵۳ ثانیه.

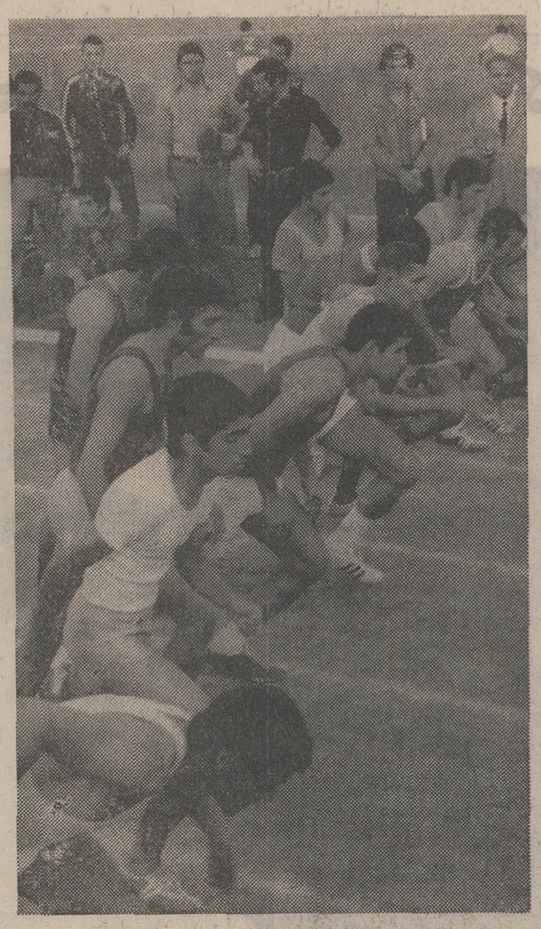

صحنه‌ای‌از مسابقات دو ومیدانی قهرمانی باشگاه های تهران. در این مسابقات تاج با برتری کامل به مقام قهرمانی رسید.

۴۰۰ متر زنان:

۱ـ رمضانی از تاج با زمان ۵ر۱ر۷ دقیقه.
۲ـ غریبیان از آرارات با زمان ۷ر۸ر۱ دقیقه.
۳ـ احمدی از تاج با زمان ۱۰ر۱ دقیقه.

۱۱۰ متر بامانع‌مردان:

۱ـ میری از پاس با زمان ۵ر۱۵ ثانیه.
۲ـ دلسوز ازسعادت بازمان ۱ر۱۶ ثانیه.
۳ـ داهی از سعادت با زمان ۶ر۱۶ ثانیه.

ده هزار متر مردان:

۱ـ نادری خرد از نیروی هوائی با زمان ۳ر۲۳ر۳۳ دقیقه
۲ـ ابوذر از تاج با زمان ۵ر۳۸ر۳۳ دقیقه.
۳ـ حبیبی از تاج با زمان ۹ر۳۸ر۳۳ دقیقه.

پرتاب وزنه بانوان:

۱ـ مریم سیحون از تاج با ۴۲ر۹ متر.
۲ـ قصری از تاج با ۱۰ر۹ متر.
۳ـ آوانسیان از آرارات با ۷۹ر۸ متر.

پرتاب چکش مردان:

۱ـ کاوسی از سعادت با ۷۸ر۴۰ متر.
۲ـ رحیمی از تاج با ۹۵ر۳۷ متر.
۳ـ کازرونی از قصر یخ با ۴۰ر۳۲ متر.

پرتاب نیزه مردان:

۱ـ علیجانی از سعادت با ۶۵ر۵۵ متر.
۲ـ نوح‌نژاد از پاس با ۵۲ متر.
۳ـ جهادی از سعادت با ۷۱ر۵۰ متر.

پرش با نیزه:

۱ـ شادروان از سعادت با ۶۰ر۳ متر.
۲ـ غیاثی از آتش‌نشانی با ۴۰ر۳ متر.
۳ـ بیات از سعادت با ۳۰ر۳ متر.

باین ترتیب تیم تاج با ۱۰۶ امتیاز به‌مقام‌قهرمانی دوومیدانی باشگاه های تهران رسید و دو تیم پاس و سعادت با ۸۳و ۷۳ امتیاز به ترتیب در مکان های دوم و سوم این مسابقات قرار گرفتند.

کره شمالی باتیم بایرریشر آلمان مساوی کرد

تیم فوتبال جوانان باشگاه ۲۵ آوریل کره شمالی که‌در آخرین‌دیدار ماقبل نهائی مسابقات فوتبال جام «میلز» در مقابل بازیکنان تیم‌فوتبال تاج بدون رد وبدل‌شدن‌گل به‌نتیجه مساوی دست یافته بودبعدازظهر دیروز دردیدار نهائی رویاروی بازیکنان آماتورتیم «بایرریشر» آلمان غربی‌قرارگرفت و در پایان بانتیجه مساوی یك‌بریك، زمین‌راترك گفت.

دیدارنهائی کره شمالی‌و «بایرریشر» آلمان را که با نتیجه مساوی یك بریك‌پایان یافت، پنجاه هزار تماشاگر هندی از نزدیك مشاهده کردند و همچنین فرستنده تلویزیونی دهلی نو نیز جریان برگزاری مسابقه را بطور زنده برای مردم هند پخش کرد.

بازی مجدد تیم های‌فوتبال جوانان ۲۵ آوریل کره‌شمالی وآماتور های «بایرریشر» آلمان‌غربی امروز بعد ازظهر در دهلی نوانجام‌خواهدشدو دوتیم‌مزبوردر غیاب بازیکنان تیم‌تاج که‌سه‌دورپیاپی‌قهرمان این‌جام بود، برای ربودن مقام قهرمانی مسابقات جام «میلز» پیکار خواهند کرد.

تلاش برای بازگردانیدن بینائی

هیچ دروازه‌بانی جای بنکس را نمی‌تواند بگیرد

تلاش برای بازگردانیدن بینائی «گوردون‌بنکس» بهترین دروازه‌بان‌انگلستان وجهان که‌دوروز پیش دریك حادثه رانندگی سخت آسیب دیده‌بود همچنان‌ادامه دارد.

«گوردون‌بنکس» دروازه‌بان مشهور تیم ملی‌فوتبال انگلستان که در دودوره گذشته‌مسابقات جام جهانی مسئولیت‌حفظ دروازه‌تیم فوتبال انگلستان را به عهده داشته‌است ۲روز پیش‌طی یك‌حادثه رانندگی‌دراستوك ـ سیتی انگلستان به شدت مجروح شدوبلافاصله به بیمارستان منتقل گردید.

یك تیم از پزشکان وجراحان بیمارستان شهر استوك بلافاصله «بنکس» رامورد عمل جراحی قراردادندو یکی‌از عمل های جراحی که بروی بنکس‌انجام شد، خارج ساختن خرده شیشه از چشم‌راست گوردون‌بنکس‌بود که بشدت بینائی اورا در معرض خطرقرارداده‌است.

خبراز دست‌رفتن بینائی «بنکس» معروف‌ترین دروازه‌بان جهان طی دوروز گذشته صفحات اول روزنامه های‌انگلستان را به خود اختصاص داده‌است‌و مطبوعات این کشور در مقالات خودبه‌جراحان انگلستان یادآور شده‌اند که برگرداندن بینائی‌دگوردون‌بنکس»عامل موثری در پیروزی تیم ملی‌فوتبال انگلستان در مسابقات‌جام‌جهانی فوتبال آلمان خواهدبود. در غیراین صورت هیچ‌دروازه‌بانی باین‌زودی‌ها نمی‌تواند جای خالی «بنکس» را در تیم‌ملی فوتبال این کشورپر کند.

اخبار کوتاه ورزشی

عزیمت تیم پینك‌پنك ایران به شوروی

تیم تنیس روی میزایران برای‌انجام دومسابقه‌درباکو وایروان، دیروز رهسپار اتحاد جماهیرشوروی‌شد. دراین تیم زرین‌تاج افشار، منیر مینوچهر، مینوکلیشادی، حمید رضااحتشام‌زاده، معراج‌علیزاده، محمدسنجری، حمید حیات غیب و محمدحمزه‌پور عضویت‌دارند. امیراحتشام‌زاده باسمت‌مربی وجلال رسولی باسمت سرپرست، تیم مزبور رادرسفر به شوروی همراهی می کنند.

فوتبالیست ۵ر۳ میلیون تومانی

«دیوتوماس» بازیکن خط میانه‌تیم «برنلی» انگلستان دیشب در ازاء ۳۵ میلیون ریال به باشگاه پارك‌رنجرزاین کشور نقل‌مکان کرد.

توماس بیستمین بازیکنی است که در فصل جدید فوتبال انگلستان از باشگاهی به باشگاه دیگر نقل‌مکان کرده‌است.

باشگاه های مزبور در گروه دسته دوم‌باشگاه‌های انگلیس قراردارند. برنلی در مسابقات دسته دوم‌فصل جدید در صدرجدول مسابقات جای داردوتیم پارك رنجرز نیز که‌برای دست‌یافتن به‌مقام اول دسته‌دوم بابرنلی‌رقابت دارد درردبندی کلی‌مکان سوم را بخود اختصاص داده است.

مسابقه فوتبال
پزشکان‌اهوازوپزشکان کرمانشاه

تیم‌فوتبال پزشکان‌اهواز آمادگی خودرابرای‌مبارزه باتیم فوتبال پزشکان کرمانشاه اعلام کرد.

قبلا اطلاع‌دادیم تیم فوتبال پزشکان کرمان‌تشکیل شدوتمرین های پی‌درپی خود را آغاز کرد. به دنبال این گزارش خبرنگار اطلاعات در اهواز اطلاع‌دادتیم‌فوتبال پزشکان اهواز که از یکسال قبل بطور پراکنده تمرین های‌خود را آغاز کرده‌است آمادگی خودرابرای‌مبارزه باتیم پزشکان کرمانشاه اعلام‌داشت.

تیم فوتبال پزشکان‌اهواز درمسابقه اخیرخود باتیم خارجیان مقیم‌این شهر بانتیجه چهار بردوپیروزشد.

خبرنگار ما همچنین گزارش‌میدهد:

بدنبال تشکیل تیم فوتبال پزشکان این شهر، سایرپزشکان فوتبالیست نیز برای عضویت در این‌تیم تمایل شدیدنشان دادند وقراراست به منظور عضویت‌این پزشکان تیم دوم پزشکان اهوازنیز تشکیل‌شود.

تعیین‌تاریخ قطعی‌مسابقه
جوفریزیر در برابر جورج فورمن

جوفریزیر قهرمان مشتزنی سنگین وزن جهان بزودی برای دفاع از مقام قهرمانی خود با جورج فورمن مشتزن سنگین وزن امریکائی دیدار خواهد کرد.

«فریزیر» که چندی پیش از طرف اتحادیه‌مشتزنی حرفه‌ای تهدیدشده بود در صورت طفره رفتن از انجام مسابقات، مقام قهرمانی جهان از او پس گرفته خواهد شد سرانجام به پیکار با «جورج فورمن» قهرمان مشتزنی سنگین وزن المپیک ۱۹۶۸ رضایت دادوقرار است در ماه ژانویه آینده طی پانزده دور با یکدیگر دیدار کنند.

جورج فورمن که در المپیک سال ۱۹۶۸در دسته‌سنگین وزن مشتزنی مدال‌طلا گرفته،تاکنون در ۴۰ دیدار حرفه‌ای شرکت جسته است که در تمام آنها با برتری کامل حریفان خود را بزانو در آورده است.

تلویزیون بهر جام جهان نما
مجهز به ماسك مخصوص که چشم‌ها را خسته نمیکند

گروه شرکتهای تولیدی وواردانی ماشین‌آلات راه‌سازی وساختمانی
ارکان ماشین ـ ونه
ماشین رول ـ رولر
خیابان آیزنهاور ـ مقابل دانشگاه آریامهر شماره ۶۲۸ و ۶۴۶
تلفن: ۹۵۹۰۷۸ ـ ۹۶۲۴۵۹ ـ ۹۵۲۸۹۹ ـ ۹۵۹۰۰۲ ـ ۹۵۸۵۵۵

نوار کارتریج پرشده ۴۰ تومان
نوارکاست پرشده ۲۵ تومان
استریودیسکو ـ روزولت‌شمالی بالای‌سه‌راه‌دیبا تلفن ۸۳۶۷۹۶

لباسشوئی فقط فیلکو

ورق شیروانی پلاسکوکار
تنهاورق‌شیروانی است که‌نمی‌شکندوتضمین شده‌است
سقف‌پوشی زیباوروشن، سایبانی‌مدرن‌ومحکم
حفاظی قابل اطمینان برای هرنوع ساختمان‌ومصارف گوناگون
مرکزپخش: مؤسسه پوشش‌کار
خیابان‌پامنار ـ ساختمان‌پوشش‌کار تلفن ۳۰۳۰۳۹
هنگام خرید علامت مخصوص PLASCO-KAR CO. روی ورق توجه فرمائید
برای‌سفارش‌ساخت اسکلت‌فلزی‌سبك‌ونصب‌ورق‌شیروانی باتلفن ۳۱۳۳۹۹ تماس‌بگیرید

Bank Bimeh Bazarganan
اعتبار
بانك‌من به‌حساب جاری من
اعتبار مخصوص میدهد
من در بانك بیمه بازرگانان، «حساب جاری» دارم و پرداختهای خود را بوسیلهٔ چك بانکی انجام میدهم. مهمتر اینکه، با داشتن حساب جاری، از اعتبار مخصوص بانك بیمه بازرگانان برخوردار هستم و در موارد حساس، میتوانم از این اعتبار، برای تأمین نیازهای مالی خود، استفاده کنم.
بانك من، نزدیك‌ترین دوست من است. دوستی که در شرایط اضطراری، بیاری من می‌شتابد و مشکلات اتفاقی مرا، با وام اعتباری خود حل میکند.
بانك من
بانك بیمهٔ بازرگانان
((ب.ب.بانك))

قابل توجه صاحبان کارخانجات
تولیدی ـ نساجی ـ مواد غذائی ـ معدنی ـ آزمایشگاهی ونیروگاهای برق
شرکت رالیون ایران فرآورده دستگاهای تصفیه آب ـ کلرزنی ـ قیفات زنی ـ تصفیه استخر ـ آب مقطر گیری رالیون دیونیزاتور ـ پرمال‌اپوکسی (ضد اسید) مواد ضد رسوب و بیش‌از پانصد نوع مواد شیمیائی مورد مصرف کارخانجات فوق را فراهم آورده
لطفا برای کسب اطلاعات با تلفن های ۹۲۱۰۴۷ ـ ۹۲۱۰۳۹ تماس حاصل نمائید

بام خانه شما
هرگز چکه نخواهد کرد
اگر آنرا با ایزوگام بپوشانید.
شرکت سهامی پشم شیشه ایران
شاهرضا ـ صبای جنوبی ـ شماره ۱۳ ـ تلفن ۴۴۳۱۷ ـ ۴۸۵۲۱ ـ ۶۶۷۵۳۷
شرکت سهامی پشم شیشه ایران برای فروش و نصب ایزوگام در تهران ـ مشهد بندرعباس ـ زاهدان ـ کرمان ـ کرمانشاه ـ همدان ـ سنندج ـ خرم‌آباد ـ رشت ـ ساری ـ گرگان ـ اراك ـ قم ـ زنجان ـ سمنان ـ قزوین‌ویزد نماینده‌فعال میپذیرد. علاقمندان با ما مکاتبه کنند.

خبرهای کوتاه

اعضاء هیئت اجرائیه کمیته المپیك

جلسه شورای عالی کمیته ملی المپیک ایران دیروز درحضور والاحضرت‌شاهپور غلامرضا پهلوی ریاست عالیه کمیته ملی المپیک ایران تشکیل شد . در این جلسه اعضای‌هیات اجرائیه کمیته ملی المپیک ایران باین‌شرح انتخاب گردید :

والاحضرت شاهپور غلامرضا پهلوی ، ریاست کمیته ملی المپیک ایران و عضو کمیته بین‌المللی المپیک سپهبد حجت کاشانی ، نایب‌رئیس اول، تیمسارسپهبد جهانبانی نایب رئیس دوم ـ حسن رسولی ، دبیر کل کمیته ـ فتح‌الله امیر علائی ،و اصغر پیروی،اعضاء هیات اجرائیه کمیته . در جلسه دیروز وزرای بهداری ، آموزش و پرورش ، کار و امور اجتماعی ،جنگ‌و نیز نماینده ورزشی بانوان‌حضورداشتند.

بازگشت رئیس‌دانشکده علوم تربیتی

آقای دکتر علی محمد کاردان رئیس دانشکده علوم تربیتی دانشگاه تهران که برای مذاکره‌بااولیاء دانشگاه ایلینوی در زمینه مبادله استاد بامریکارفته بودبتهران بازگشت .

انتشار تمبر یادبود

وزارت پست وتلگراف و تلفن‌یك سری تمبریادگاری بمناسبت بیست‌و هفتمین سالگردتاسیس سازمان‌ملل متحدبه‌ارزش ده ریال چاپ و منتشرکرد که‌ازامروز در تمام‌باجه های پستی بمعرض فروش گذاشته‌شد .

قطار فوق‌العاده مشهد

سخنگوی راه آهن دولتی ایران اعلام داشت با توجه به کثرت مسافران مشهد به مناسبت شهادت امیرالمومنین (ع) راه آهن ایران روز چهارشنبه یک قطار فوق ـ العاده به مشهد کسیل خواهد داشت . این قطار ساعت ۷و۴۰ دقیقه بعد از ظهر روز چهارشنبه از تهران حرکت خواهد کرد .

قطار فوق‌العاده‌ساعت ٦و ۲۰ دقیقه بعد از ظهرروز پنجشنبه ازمشهدحرکت میکند و ساعت ۱۱ صبح روزجمعه بتهران وارد میشود .

اعزام‌مدیران‌عامل‌شرکت های سهامی زراعی به اروپا

ده نفر از کارشناسان و مدیران عامل شرکت های سهامی‌زراعی بمنظورآشنائی با نحوه مدیریت و اداره امور موسسات بزرگ کشاورزی و ترتیب استفاده از ماشین‌آلات کشاورزی در مزارع وسیع عازم اروپا شدند .

کارشناسان و مدیران‌عامل شرکتهای سهامی زراعی که بدستور آقای ولیان وزیر تعاون و امور روستاها باین سفر میروند در مدت مسافرت خود از موسسات بزرگ کشاورزی و تعاونی کشور های جمهوری فدرال آلمان ـ هلند ـ فرانسه ـ سویس ـ یوگسلاوی بازدید خواهند کرد .

افتتاح غرفه ایران

نمایشگاه بین‌المللی کتب اسلامی دیشب طی مراسمی با حضور مفتی اعظم‌لبنان شیخ خالد و سفیران کشور های اسلامی از جمله‌سفیر شاهنشاه آریامهر در بیروت در مرکز دارالفتوی لبنان افتتاح شد .

غرفه ایران بزرگترین‌غرفه در نمایشگاه بشمار میرود این غرفه از طرف سازمان اوقاف ایجاد شده است .

مفتی اعظم لبنان بهنگام بازدید از غرفه ایران قرآن آریامهر را که به فرمان شاهنشاه منتشر شده است به حضار نشان‌داد ونفاست آنرا ستود . تلویزیون لبنان مراسم افتتاح نمایشگاه را مستقیما پخش کرد و مطلبی درباره کتب مذهبی غرفه ایران‌مخصوصاقرآن‌آریامهر بیان داشت .

لایحه اصلاحیه مالیات بردرآمد آماده تسلیم مجلس شد

مالیات اراضی داخل محدوده افزایش مییابد

فرزین فنائیان

آقای جمشید آموزگار وزیر دارائی «فردا»چهارشنبه درجلسه فراکسیون حزب ایران نوین شرکت خواهد کرد و ضمن تشریح موارد مختلف لایحه اصلاحی قانون مالیات‌بردرآمد توضیحاتی پیرامون مقررات و قوانین تازه مالیاتی بنمایندگان مجلس‌خواهد داد .

وزیردارائی در همین جلسه ، زمان تقدیم لایحه‌اصلاحی‌قانون مالیات بردرآمد رابه مجلس شورای ملی‌اعلام‌خواهدکرد.

تهیه لایحه اصلاحی قانون مالیات‌بردرآمد اخیرا دروزارت دارائی‌پایان پذیرفت و برای بررسی‌و مطالعه نهائی‌درشورای معاونین این‌وزارت‌موردرسیدگی قرار گرفته است .

لایحه اصلاحی قانون مالیات بردرآمد که حاوی مطالب‌مهمی درزمینه های مختلف مالیاتی‌می باشد احتمالاتاپایان‌آذرماه‌آینده تقدیم مجلس می گردد .

رئوس مهم لایحه‌اصلاحی‌قانون مالیات بردرآمد عبارتست از معافیت های مالیاتی برای فعالیت های کشاورزی و خانه ـ سازی ، یکسان کردن مالیات حقوق کارکنان دولت ،افزایش بعضی‌از جریمه های نقدی مالیاتی ، معافیت مالیاتی اراضی داخل طرح درشهر ها و اصلاح قسمتی از مقررات مالیاتی می‌باشد .

معافیت‌فعالیتهای کشاورزی

براساس لایحه اصلاحی قانون مالیات‌بردرآمد به منظور بالا بردن سطح تولیدات کشاورزی وجلب سرمایه‌گذاران بخش خصوصی برای اجرای‌طرح های کشت‌و صنعت درآمد حاصله‌از طرحهای کشاورزی‌تا ۱۰ سال‌از پرداخت مالیات معاف خواهدشد وپس‌از پایان این مدت معافیت هم‌ضریب‌جدیدی‌درلایحه‌اصلاحی پیش‌بینی شده که‌سرمایه گذاری در بخش کشاورزی موردحمایت بیشتر دولت قرارخواهد گرفت.

خانه سازی

همچنین در زمینه توسعه و گسترش ایجادخانه‌های‌مسکونی وزارت دارائی‌مقررات‌تازه‌پیشنهاد داده‌است که طبق آن بمنظور توسعه وافزایش تعداد واحدهای مسکونی در سطح کشور ازیك طرف بر میزان‌مالیات اراضی بایر داخل شهر هابطورتصاعدی افزوده می‌شودواز سوئی دیگر سرمایه‌گذاری درخانه سازی‌از طریق معافیت مالیاتی‌موردتشویق قرارمی گیرد . دراین مورد تاکید شده بدون افزودن‌مالیات اراضی بایرووضع مقررات تازه برای‌اینگونه‌اراضی ها نمی‌توان طرحهای خانه سازی‌رادرمقیاس وسیع به مورد اجرا گذارد .

در لایحه اصلاحی قانون مالیات بردرآمد همچنین گفته شده‌است اخذ مالیات تصاعدی از اراضی بایر داخل شهر ها ازبورس‌بازی‌زمین بطور موثری جلوگیری خواهد کرد ومعافیت مالیاتی‌برای سرمایه گذاری در ایجادواحدهای‌مسکونی امکانات بیشتری‌برای‌جلب‌سرمایه‌گذاران خصوصی در این زمینه فراهم می‌یابد .

تغییر مالیات حقوق

یکی دیگر از موارد مهمی که در لایحه اصلاحی قانون مالیات بردرآمد پیش‌بینی شده یکسان‌کردن‌مالیات‌حقوق‌کارکنان دولت میباشد .

طبق‌این لایحه میزان مالیات حقوق مستخدمین دولت که از محل طرح حقوق دریافت میدارند از ۱۰ در صد به ٤ در صد تقلیل می‌یابد و مالیات این‌عده از کارکنان دولت برابر مالیات حقوق کارمندان رسمی دولت دریافت خواهد شد .

هم‌اکنون کارمندان ومستخدمین رسمی دولت با استفاده از ٦ در صد معافیت مالیاتی فقط ٤ در صد مالیات حقوق می ـ پردازند در حالیکه آن عده از کارمندان‌وکارکنان دولت که از محل طرح حقوق دریافت میدارند۱۰ در صد مالیات می‌دهند .

در لایحه اصلاحی قانون مالیات بردرآمد اشل حقوق کارکنان دولت تغییر داده شده است و ماخذ تازه‌ای جایگزین ضریب فعلی مالیات حقوق می‌شود .

اراضی داخل طرح

علاوه بر این در لایحه اصلاحی‌قانون مالیات بردرآمد برای اراضی داخل طرح در شهرهامعافیت مالیاتی‌پیش‌بینی شده و براساس این لایحه تا زمانی که اراضی در محدوده طرح‌های نوسازی شهر هاقرار گیرند از پرداخت مالیات معاف خواهد شد .

در حال حاضر اراضی در داخل طرح نظیر اراضی دیگر مشمول‌پرداخت مالیات است‌در حالیکه‌اینگونه اراضی برای صاحبان آن بدون استفاده‌می‌باشد .

درلایحه‌اصلاحی قانون‌مالیات بردرآمد بعضی از جریمه های نقدی مالیاتی افزوده شده و طبق این لایحه جریمه نقدی تولید مشروبات الکلی بچندین برابرجریمه نقدی فعلی افزایش داده‌شده‌است تااز تولید قاچاق مشروبات‌الکلی در کارخانجات جلوگیری کامل بعمل آید .

طبق قانون هم اکنون تولید قاچاق هربطری مشروبات‌الکلی حدود۳ برابر مالیات و عوارض مقرر جریمه دارد و این رقم با توجه‌به‌اهمیت‌سلامت وبهداشت مصرف کننده‌درلایحه اصلاحی بیش‌از ۱۰ برابر افزوده‌گردیده است .

درلایحه‌مذکور همچنین جریمه های نقدی بعضی از مالیاتهای دیگرهم‌افزایش داده شده‌است.

حادثه انفجار تونل، ۳۳ نفر کشته داد

تونل گشوده‌شدو امدادگران‌وماموران بداخل تونل هجوم برده‌اند تا اجساد کشته شدگان را بیرون آورند .

ستاد امدادی شرکت ملی‌ذوب آهن ایران امروز اعلام داشت: با نهایت تاسف در حادثه تونل شماره «سه‌آ» ، شرکت ۳۳نفر از کارگران زحمتکش خود رااز دست داد و بهمین مناسبت‌تمام کارکنان ذوب آهن و بخصوص کارگران معادن درتاتر عمیق فرو رفته‌اند .

یک مقام ستاد عملیات‌امدادی در تهران گفت: حدود ساعت‌ده دیشب عملیات امدادگران به آنجا انجامید که‌رابرای داخل شدن به تونل‌باز شد و بلافاصله چندتن از امدادگران با وسائل کافی داخل‌معدن‌شدند وبانهایت تاسف اجساد ۲۵نفر ازکارگران را که بعلت گاز شدید متان‌دچار مسمومیت و خفگی شده بودند یافتند .

این خبر در خارج از تونل آخرین امیدها را قطع کرد و همه دانستند که انفجار درمعدن «طزره»،بزرگترین‌حادثه‌دلخراش معدنی ایران را طی سال های اخیر ببار آورده است .

حمل جنازه ها

پس از اعلام این خبر،بلافاصله «همپرسورهای» هوا ببار افتاد و هوای تونل را برای عبور امدادگران آماده کرد و سپس حمل اجساد بخارج شروع شد و تا حدود ساعت پنج صبح‌ادامه یافت .

یک مقام دیگر ذوب آهن‌گفت تونل شماره «سه‌آ» رویهمرفته خیلی عمیق و طولانی نبود و از ۲۲۰ متر تجاوز نمیکرد .

در مورد گاز متان نیز تذکر این نکته لازم است که این‌گاز درتمام معادن زغال سنگ وجود دارد واز زغال سنگ متصاعد میشود .

در تمام معادن زغال سنگ ایران که اکثریت قریب باتفاق آنها در اختیار شرکت‌ملی‌ذوب آهن‌ایران‌است، طبق برنامه‌های حفاظتی، هر ساعت یکبار هوای داخل تونل کنترل می شود و حجم گاز «متان» و دیگر گاز های سمی‌موجود درفضااندازه گیری می‌شود و باین ترتیب در لحظات افزایش گاز اقدامات احتیاطی شدید ووسیعی بمرحله اجرا گذاشته میشود.

کمك به خانواده

گزارش هیات بررسی علت انفجار معدن، احتمالا تا پایان امروز تهیه و تکمیل خواهدشد. دکتر امیر علی شیبانی‌مدیرعامل شرکت ملی ذوب آهن ایران که صبح دیروز به محل معدن رفته بود، کلیه عملیات امدادی‌را زیر نظر داشت و برای کمك‌بخانواده مقتولین و حادثه‌دیدگان «معدن مرگ» دستوراتی صادر کرد .

مهندس نجم ، معاون شرکت ملی ذوب اهن ایران که‌درستاد مرکزی شرکت مرتبا در جریان امور مربوط به فعالیت های امدادگران قرار داشت گفت این کارگران معمولا بیمه هستند واز نظر شرکت کارگران مبتدی و تازه‌کار نمی‌توانند در معادن زغال‌سنگ بکار بپردازند.شرکت ملی ذوب آهن با تمام امکانات موجود به خانواده کارگران کمك خواهد کرد و یقینا نحوه این کمك بوسیله مدیر عامل شرکت که احتمالا امروز به تهران باز خواهد گشت روشن خواهد شد .

۳۳ نفر

سخنگوی جمعیت شیر و خورشیدسرخ ایران اعلام‌داشت بر اثر اقدامات و تلاش پی‌گیر امدادگران ساعت ٦ بعد ازظهر دیروزراه تونل‌طزره بازشدو ۲٦ جسد دیگر از زیر آواربیرون آورده شد و بوسیله آمبولانس های شیر و خورشید سرخ ، ذوب آهن ، بهداری و سپاه بهداشت شاهرود به سردخانه بیمارستان‌جمعیت شیروخورشید انتقال داده شد تا پس‌ازصدور جواز دفن به بستگانشان‌تحویل شود .

سخنگوی شیر و خورشید سرخ افزود تاکنون تعداد کشته شدگان ۳۳ نفر بوده و چنانچه اجساد دیگری در تونل باشد بعدا باطلاع خواهد رسید .

گزارش از محل حادثه

طی دو روز گذشته گزارش های لحظه به لحظه خبرنگاران اطلاعات در شاهرود و دامغان‌را درمورد حادثه معدن ذغال سنگ «طزره» خواندید.

دنباله گزارشهای مهدی داودی خبرنگار اطلاعات در شاهرود و حسین بوستانی خبرنگار اطلاعات دردامغان بشرح زیر از نظر خوانندگان ارجمند میگذرد.

اسامی مقتولین

دامغان ـ ساعت ۸ بعد از ظهر دوشنبه ـ خبرنگاراطلاعات: امروز هویت چند تن از مقتولین‌حادثه انفجار تونل معلوم شد. اجساد این عده در آخرین ساعات روز یکشنبه به دامغان حمل شده بود، اما بعلت متلاشی شدن بدنها تشخیص هویت انها تاامروز مقدورنبود. امروز بستگان آنهاکه در دامغان زندگی میکنند، بامشاهده اجساد ، کسان خودرا شناختند واجساد در میان شیون وزاری دهها نفر از اهالی تحویل بستگان انهاگردید تا بخاکسپرده شود.

اسامی این‌عده باین شرح‌است: غلامعلی دروازه‌بان، علی جمعه خراشی ، نوروز علی قریب‌بلوک. جسدنفرپنجم فاقدسر بود وبنحوی متلاشی شده که تشخیص هویت وی مقدور نشد.

بدنبال انتقال دوجسد بدون سرو متلاشی شده دیگر، از محل حادثه انفجار تونل به دامغان، بعد از ظهر امروز (دیروز) بستگان آنها با مشاهده اجساد و باتوجه به تکه پاره های لباس ها آنها را شناختند واجساد را برای دفن تحویل گرفتند.این دو مقتول قربانعلی بنائیان (۲۲ساله) ونوروز علی لالائی (۳۰ ساله) از ساکنان قریه « چهارده» دامغان بودند.

۲٦ جنازه دیگر

شاهرود ـ ساعت ۱۰ صبح سه‌شنبه ـ داودی خبرنگار اطلاعات :

آقای دکتر امیرعلی شیبانی مدیرعامل شرکت ملی ذوب‌آهن ایران دیروز و دیشب کماکان فعالیت های گروه های نجات‌را برای‌باز شدن کامل دالان تونل زیرنظرداشت‌و مهندس‌میرمیرانی سرپرست معادن‌منطقه شاهرود نیزدراین زمینه فعالیت‌چشمگیری داشت . ساعت ۲ بامدادامروز مدخل تونل بطور کامل بازشد وگروه های امداد۲٦ جسد نیم سوخته و سیاه شده را از «دالان مرگ» بیرون کشیدند .

بسیاری‌ازاجساد بعلت‌مسمومیت گازمتان‌دچار سوختگی و تغییر رنگ‌شده و قابل تشخیص‌نیست. اجساد سحرگاه امروز بوسیله دو آمبولانس بزرگ بهداری شاهرود که درمحل حاضر بود بدامغان حمل شد تا شناسائی آنها توسط بستگان مقتولین که اکثرااز اهالی این شهر ودهات اطراف‌آن هستند صورت‌گیرد.

مقامات قضائی شاهرود و دامغان و همچنین مسئولان ذوب‌آهن فعلا برای تعیین‌علت وقوع حادثه سرگرم تحقیق و بررسی هستند .

کارگران‌مقتول بیمه بودند

یک مقام مطلع در اداره کار شاهرود ـ دامغان درپاسخ این سئوال که تکلیف معاش زندگی آینده عائله مقتولین حادثه معلوم‌شده‌است یانه اظهارداشت: تمام کارگران‌مقتول بیمه‌بوده‌اند و وراث آنها از هفتاد در صد مقرری ماهانه کارگران استفاده می‌کنند .

تعداد مقتولین

گزارش خبرنگاران محلی ما حاکیست که : در حادثه انفجار تونل براساس آمار موجود ۳۳ کارگر جان خود را از دست داده‌اند که هویت اکثر آنها معلوم شده وتلاش برای تشخیص هویت بقیه ادامه دارد .

جسد پنج تن از مقتولین که در لحظه انفجار بخارج‌از مدخل‌تونل پرت شده بود روز اول حادثه بدست آمد .

نیمه شب پریشب نیز دو جسد سوخته شده از یک قسمت غربی کشف شد و سرانجام ساعت ۲ بامداد امروز جسد۲٦ کارگردیگر از تونل بیرون کشیده شد که‌جمع مقتولین حادثه به ۳۳ نفرمیرسد.

اسامی۳۳قربانی فاجعه‌انفجار

۱ـ غلامعلی دروازه‌بان
۲ـ علی جمعه‌خراشی
۳ـ نوروزعلی قریب‌بلوک
٤ـ عیسی رجب
٥ـ قربانعلی بنائیان ۲۲ ساله
٦ـ نوروزعلی لالایی ۳۰ ساله
۷ـرضاقلی‌صدافتی‌فرزندغلامحسین
۸ـ قربانعلی‌خافیانی‌فرزند غلام
۹ـ محمد شکرالله سمنانی فرزند باباپور
۱۰ـ علی اصغر قربانیان فرزند غلامحسن
۱۱ـ اکبر یارمحمدی اهل موجن شاهرود فرزند محمد
۱۲ـ حسن ملک فرزند اکبر
۱۳ـ عباسعلی شیخی فرزند میرزا حسین
۱٤ـ علی سعیدی
۱٥ـ رستم کاوسی فرزند اصغر
۱٦ـ حمزا ملکبالا فرزند حسن
۱۷ـ محمد احمد آبادی
۱۸ـ حسین قریب نژاد فرزند فتح‌اله
۱۹ـ حسین نوروزی فرزند اکبر
۲۰ـ بیرنقی سعیدی
۲۱ـ جبرائیل پاسندی
۲۲ـ محمدتقی آسالی فرزند علی
۲۳ـ مسلم باقری فرزند حبیب
۲٤ـ حسن بالامرگ فرزند رمضان
۲٥ـمیر محمدعلی فرزندمیرمحمد‌تقی .
۲٦ـ حیدرکاویان‌پورفرزندگل‌محمد
۲۷ـ عباس مهرابی فرزند حسین
۲۸ـ نوروز علی طوسی فرزند محمد
۲۹ـ حسین ملکی فرزند حاج‌علی
۳۰ـ نورمحمدگیلانی فرزندرمضان
۳۱ـ شعبان‌خانبیگی فرزندمهدیقلی
۳۲و۳۳ـ هویت آنها معلوم نیست.

محل تونل

یک مقام شرکت ملی ذوب آهن ایران توضیح داد منطقه‌ایکه تونل شماره «سه‌آ» در آن قرار داشت «تش‌کلات» نام دارد و قسمتی از معدن «طزره» را دربر میگیرد .

همین مقام افزود : نامگذاری تونل «سه آ» نیز از آن‌جهت‌است که تونل شماره سه چندی قبل در یک طرف کوهمحفر شده بود و کارشناسان تشخیص دادند که تونل دیگری درست درمقابل تونل قبلی باید حفر شود بطوریکه دو تونل به یکدیگر برسند و تشکیل یک تونل را بدهند باین جهت نام تونل بعدی شماره «سه آ» گذاشته شدو عملیات حفاری برای رسیدن به تونل شماره سه‌ادامه داشت‌که متاسفانه حادثه دلخراش انفجار اتفاق افتاد .

برنامه‌جدید سالهای اول ودوم متوسطه

★ دبیرستان ها از دو سال دیگر ٤کلاسه خواهند شد

برنامه جدید سال های اول ودوم متوسطه تهیه شد.براساس نظام جدید آموزش و پرورش ازمهر ماه ۱۳۵۳ دبیرستان‌های کشور به دو دوره عمومی و تخصصی تقسیم میشود ، یعنی بعداز دوره سه ساله راهنمائی تحصیلی ،دوره٤ ساله متوسطه شامل سه دوره نظری ، جامع و فنی و حرفه‌ای ایجاد میشود.

رشته های تحصیلی

رشته‌های متوسطه براساس نظام جدید ، شامل ریاضی ، علوم تجربی ، ادبی ، زبان خارجه ، علوم اجتماعی ، علوم تربیتی ، اقتصاد ، آمار ، تغذیه و پوشاک و هنروفرهنگ خواهد بود .

دانش آموزان میتوانند در هرزمانی که تصمیم بگیرند رشته‌تحصیلی‌خود راباگذرانیدن مواد اختصاصی رشته مورد نظر تغییر دهند .

برای اینکه دانش آموزان بتوانند بدون اتلاف یکسال از وقت خود تغییر رشته بدهند ، درس‌های بنیادی برای‌هررشته تعیین شده است .

برنامه

برنامه های سال اول ودوم متوسطه نظری شامل دروس اختصاصی‌مانندتاریخ وجغرافیا، تعلیمات اجتماعی، علوم‌ریاضی، علوم تجربی (فیزیک ، شیمی ، ریاضی) و علمی خواهدبود.

مواد درسی رشته جامع‌شامل دروس بنیادی و ٤ درس دیگر می باشد ضمنا دو رشته فنی و حرفه‌ای جزو برنامه گنجانیده شده است مواد درسی فنی و حرفه‌ای نیز مانند دروس فعلی مدارس حرفه‌ای است تفاوتی که‌کرده است‌ایجاد تنوع بیشتر درمواد درس میباشد .

کتابهای درسی

کتابهای درس‌سال های اول و دوم متوسطه دردست تهیه استو بتدریج تاآخر مردادماه آینده به‌چاپ خواهد رسید.

اخبار خارجه

مصاحبه هواپیما ربایان ترکیه‌درفرودگاه‌صوفیه

آنکارا ـ چهار راهزن‌هوایی ترک که پس از آزاد کردن مسافران هواپیما به دولت بلغارستان پناهنده شدند در یک مصاحبه مطبوعاتی در فرودگاه صوفیه اظهارداشتند که به‌دوعلت از انفجارهواپیما منصرف شدند :

اول اینکه مسافران هواپیما از مردم عادی و طبقه کارگر «استثمار شده فاشیست» ها بودند !

دومین علت انصراف آنها از منفجر کردن هواپیما رفتار قابل تحسینی بود که مقامات بلغارستان نسبت به آنها و مسافران هواپیما نشان دادند.

وی افزود که او و سه‌رفیقش از انقلابیونی هستند که بنفع «جبهه‌آزادی ملی ترک»فعالیت میکنند ، سخنگوی راهزنان هوایی سپس «دولت فاشیست ترکیه» جناحهای دشمنان‌طبقه کارگر و امپریالیسم آمریکا را بشدت مورد حمله قرار داد و از مقامات بلغاری سپاسگزاری کرد و گفت مسافران هواپیما با آنها همعقیده بوده و از درخواستهای آنها از دولت آنکارا پشتیبانی میکردند .

راهزن هوایی در پایان‌گفت که‌عملیات آنها اولین وآخرین اقدام «جبهه آزادیبخش»نبود و مبارزه تا آزادی کامل‌کشور ادامه خواهد یافت و کسانی که مبارزه مسلحانه را قبول نمیکنند انقلابی نیستند !

مصاحبه مطبوعاتی در یک محیط‌آرام‌انجام شد و راهزنان هوایی اغلب لبخندی برلب می‌آوردند سفیر ترکیه«نیهات دینچ» و همکاران وی نیز در تالار فرودگاه ناظر جریان‌این مصاحبه بودند ظاهرا بین راهزنان و عده‌ای ازمسافران هواپیما سابقه اشنائی وجود داشته چه رباینده‌گان هواپیما هنگامی‌که میخواستند فرودگاه را ترک کنند چند نفر از مسافران را در آغوش گرفته وبا آنها روبوسی کردند .

اسامی چهار رباینده‌هواپیما به این شرح ست :

حاجی اوس دمیر ۲۷ساله
درویش‌الماتیگلو ۲۲ساله
احمد مدن ۲۰ ساله
یوگن‌بوشکورت ۲۲ساله

محکوم کرد

روزنامه «رودپراوو» ارگان حزب کمونیست چکسلواکی اقدام هواپیما دزدان ترکیه را محکوم کرد و نوشت که خواستهای سیاسی هرچه باشد بهیچوجه نمی‌تواند اعمالی را که موجب بخطر افتادن جان افراد دیگر شود توجیه کند .

انفجار دو معدن ذغال در ترکیه

رادیو لندن : در ترکیه براثر دو انفجار در دو معدن ذغال که ظاهرا باهم مربوط هم هستند حداقل هیجده نفر از کارگران معدن کشته و شصت نفر مجروح شده‌اند که جراحات ده نفرشان شدیداست . این معادن در ساحل دریای سیاه واقع است وتا بحال مقامات ترکیه نگفته‌اند که آیا از کارگران معادن عده‌ای هم در معدن مانده‌اند یانه ؟ بیم آن میرود تعداد تلفات بیشتر باشد .

جوانی که میخواست نیکسون را بقتل برساند دستگیر شد

نیویورك ـپلیس نیویورك امروز مرد مسلحی را که در داخل اتومبیل‌برسرراه‌پرزیدنت نیکسون کمین کرده بود بازداشت کرد .اندکی پس‌از بازداشت این‌شخص که‌شین‌فارل نام دارد و ۲٦ ساله است، اتومبیل پرزیدنت نیکسون از خیابان‌اصلی نیورچل در ایالت نیویورك عبور کرد .

بنابه‌اطلاعیه پلیس نیویورك «شین‌فارل» پس از چندتهدید تلفنی‌علیه‌جان نیکسون،اتومبیل خودرا در کنار خیابانی که نیمساعت بعد اتومبیل حامل نیکسون از آن عبور کرد ، پارك‌نمودو به انتظار نشست . لکن‌ماموران پلیس‌اورا پیش از آنکه قصد خود را عملی کند ، بازداشت کردند.

بزودی محاکمه‌فارل به اتهام حمل‌اسلحه خطرناك‌و تهدید رئیس جمهوری آمریکا آغاز خواهدشد.

اتوبوس با ۵۰ مسافر بدره افتاد

۷مسافر آن کشته شدند

★ در این حادثه ۲۰ نفر نیز بسختی آسیب دیدند

خلخال ـ اتوبوسی در نزدیکی خلخال به دره افتاد و ۷ مسافر آن کشته شدند .

قربانیان حادثه یک زن وشش مرد هستند که‌هنوزهویت هیچیك از آنان شناخته نشده است . در این حادثه ۲۰ نفر نیز مجروح شده‌اند که‌هم اکنون در یکی از بیمارستان های خلخال بستری هستند .

اتوبوس به رانندگی «بداله» با ٤۹ مسافر روستایی از خلخال‌به گیلان می رفت . راننده به هنگام سقوط اتوبوس بدره،خود را به بیرون انداخت و از مرگ نجات یافت .

آئین‌نامه جدید برای نقل وانتقال پزشکان

وزارت بهداری بمنظور تعیین ضوابط و بررسی شرایط نقل و انتقال پزشکان و کارکنان کادر بهداشتی وفنی به نواحی مختلف کشور درسطح شهرها و بخش‌ها مشغول تهیه آئین‌نامه خاصی می باشد.

در این طرح پیش بینی‌هائی برای حداقل و حداکثر میزان اقامت پزشکان‌درشهر های‌مختلف انجام میگیرد.

طبق آئین‌نامه جداگانه‌ای که درچند شماره قبل جزئیات آن به اطلاع رسید محل خدمت پزشکان به۸ درجه تقسیم بندی شده‌است ودر طرح جدید نیز با استفاده‌از رده‌بندی فوق سعی خواهد شد نقل وانتقال پزشکان و کادرهای بهداشتی دیگر برمبنای این‌ضابطه واحتساب امتیاز ها تعیین گردد. براساس این ضابطه ها پزشکانی که میخواهند به مرکز ویا از شهرستانی‌به‌شهر دیگر انتقال‌یابند بایدازحدنصاب‌امتیازات‌برخوردار باشند.

در تنظیم جدول تقسیم بندی خدمت پزشکان به وضع اقلیمی‌و شرایط جغرافیائی‌و سایر امکانات شهرها توجه خواهد شد.

باین ترتیب‌برای انتقال پزشکان به‌مرکز یا از شهری به نقطه‌دیگر باید مراحل قید شده در این جدول مراعات شود و پزشکان موظفند زمان معینی را بخدمت در شهرهای مزبور بگذرانند.

این آئین نامه پس از بررسی کامل و تصویب شامل پزشکان‌ـ دندانپزشکان ـ دارو سازان ـ پرستاران ـ بهیاران ـ مهندسین بهداشت و سایر اعضای کادرفنی خواهد بود.

۵۰۰ ریال جریمه چراغ بالا

پلیس راهنمائی مبارزه شدیدی‌را برای جلوگیری‌از روشن کردن چراغهای نور بالا در شب آغاز کرد .

رانندگانی که شب هادر داخل شهر ها از نور بالای اتومبیل خود استفاده کنند ۵۰۰ ریال جریمه می شوند.

این تصمیم برای‌جلو ـ گیری از محدودشدن شعاع دیدرانندگان وسائط نقلیه شدیدا بمورد اجرا درآمده است.

یك مقام پلیس راهنمائی گفت‌طی دوشب گذشته ده هااتومبیل به علت روشن کردن‌نوربالای خود واستفاده از «استپ غیرضروری » به وسیله ماموران راهنمائی و رانندگی‌جریمه شده‌اند .

رئیس مجلس ازروز سازمان ملل تجلیل کرد

امروز جلسه علنی مجلس شورای ملی بمناسبت‌درگذشت شادروان رضا ضیائی احمدی نماینده اهواز که شب گذشته پس از یك بیماری طولانی ، زندگی را بدرود گفته است ، تعطیل گردیدو رئیس مجلس پس از بیان‌مطالبی‌درخصوصیات اخلاقی و خدمات آن مرحوم، یك دقیقه سکوت اعلام کرد و آنگاه جلسه ، باحترام تعطیل گردید.

جلسه دوم

مجددادر ساعت ده و نیم بامداد جلسه علنی رسمیت‌یافت در ابتدای این جلسه آقای مهندس ریاضی رئیس مجلس شورای ملی مطالبی پیرامون سالگرد برسمیت یافتن منشور سازمان‌ملل متحد بیان داشت و طی سخنانی گفت‌آرزومندیم در آینده این سازمان بزرك جهانی بتواند با پشتیبانی و تقویت همه ملل و واقع بینی و دور اندیشی تمام جوامع بشری نقش قاطع‌و اساسی خودرا در برقراری صلح و از میان‌بردن آثار جنك‌و نفاق در سراسر عالم بنحو موثر و نموداری ایفا کند.

رئیس مجلس شورای ملی افزود :ملت ایران به پیروی از سیاست مستقل ملی خود که شاهنشاه آریامهر آنرا طرح ریزی و اجرا فرموده‌اندهمیشه از اصول و هدفهای سازمان‌ملل پیروی کرده و به تصمیمات آن احترام گذاشته و همه کوشش و تلاش خود را تاآنجا که توانسته بکار برده است که حرمت‌ومعنویت این‌سازمان جهانی محفوظ بماند و بر کارآئی و توانائی آن‌بیفزاید. حتی در مورد حل‌مشکل‌بحرین که مستقیما مربوط به کشور مابود ، حق اتخاذتصمیم رابه سازمان ملل واگذاشت و تصمیمات آن‌سازمان‌راپذیرفت و بدینگونه نه تنها به گفتار، بلکه بکردار نیز گام بزرگی‌در بالا بردن‌حیثیت‌واحترام‌سازمان ملل برداشت تا درحل‌اختلافات آینده شاید ، سرمشقی‌ارزنده برای سایر کشور های جهان نیز باشد.

رئیس مجلس یادکرد که ملت ایران از دیرباز بهمه اصولی که مبانی سازمان ملل متحد در جهان امروز بر آن متکی است‌باریشه‌های‌استواری از اخلاق و معنویت و سعادت و انسانیت پیوند داده و میدهد.

در دستور مجلس

در دستور جلسه علنی‌امروز مجلس شورای‌ملی ، سه‌لایحه دولت قرار داشت که به‌ترتیب: لایحه اصلاحات وارده برماده ٦۱ منشور ملل متحد دائر به ازدیاد عده اعضای شورای اقتصادی و اجتماعی سازمان ملل ـلایحه اجازه‌تصویب‌اسناد مصوبه کنگره پستی جهانی توکیو ـلایحه الحاق ماده ده مکرر به قانون آپارتمان ها مصوب سال ٤۳ ، برای‌شوراول مورد رسیدگی قرار گرفت و پس از تصویب برای‌رسیدگی شور دوم به کمیسیون‌فرستاده شد. لایحه اصلاح قانون افزایش مستمریهای بعضی از مشمولین قانون بیمه های اجتماعی‌نیز که برای شور دوم مطرح شده بود ، پس‌ازتصویب به مجلس سنا ارسال گردید.

در جلسه علنی امروزمجلس شورایملی چهار لایحه تفریغ بودجه مربوط به بودجه کل کشور در سالهای٤٤ـ ٤٥ـ٤۷ و۱۳٤۸ کل کشور ، ازتصویب نهائی‌گذشت و بدولت ابلاغ شده‌است .

پیش بینی هوا

آسمان کرانه های دریای مازندران و استان های آذربایجان نیمه ابری‌خواهد بود.

آسمان شهرستان های شمالی استان‌خراسان کمی ابری‌وگاهی قسمتی ابری پیش‌بینی میشود .

آسمان استان های‌خوزستان کرمان ، سیستان‌وبلوچستان جزایرتنب وابوموسی صاف همراه‌باگردو غبار محلی خواهدبود.

آسمان تهران صاف در بعضی ساعات همراه‌بامقداری ابر خواهدبود .

آسمان بقیه نقاط صاف گاهی کمی‌ابری پیش‌بینی‌می شود.

حداکثردرجه حرارت‌هوای تهران در ۱٤ساعت گذشته ۲۷ وحداقل آن ۱٤ درجه بالای صفربوده‌است وهوای امروز تهران نسبت به روز گذشته‌تغییر محسوسی‌نخواهد کرد.

بیانیه صلح تهران ـ مسکو :
پایه‌های استقرار صلح وهمکاری برای همه ملل

تجزیه وتحلیل کارنامه درخشان یك سفر بزرگ

ایران وشوروی درافق تازه

نوشته :
منصور تاراجی

اعلیحضرتین دیداری بس بزرك از شوروی داشتند که ثمر بخش تر از تمام سفر های گذشته شاهنشاه و شهبانو به شوروی بوده است . این دیدار که از نظر برنامه بسیار سنگین و خسته‌کننده بود بذرهای تازه‌ای درمناسبات ایران وشوروی کاشت که بی‌اغراق در سطح مسائل منطقه و جهانی حائز کمال اهمیت است .
از آنجاکه‌امکان دارد گروهی ازخوانندگان ارجمند توجه لازم به عمق مسائل مطروحه در این اعلامیه که در واقع کارنامه این‌سفر بزرك و پربار است نکرده باشند آنچه در پی‌آمده تجزیه‌و تحلیلی‌است بهمین‌منظور...

بیش از بیست دقیقه است که شاهنشاه و شهبانو با شکیبائی و دقت خاص در پای درخت دوستی‌به سخنان‌دختری به سادگی روستازادگان ولگا که دو رشته گیسوان بافته‌اش روی شانه هایش میغلتد گوش فراداده‌اند .
دخترك به آرامی ، صمیمیت و بدلی «ناتالیا» سخن می‌گوید که شلوخوف در دون آرام توصیفش کرده است.
ـ به این‌درخت‌نمایندگان ۱۳۶ ملت پیوند دوستی زده‌اند ، یعنی بیش ازکشور های عضو سازمان ملل‌متحد.
حدود نیم قرن عمر دارد و خاکش بسیار ذیقیمت است . هر مشت آن را از قبر اندرسن ، مارکس ، شهر هیروشیما ، ایلینویز زادگاه آبراهام لینکلن و خانه‌ای که محل اقامت لنین در حومه مسکو بودو...دهها شهر مشهور یا قبر شخصیت های نامی‌به‌اینجاآورده‌اند...
درخت در باغ پژوهش ـ های نباتی سوچی کاشته شده و فراسوی آن درخت مرکبات تاب مقاومت‌سرمای سرد روسیه را ندارد .
دخترك پس از توضیحات چاقو و شاخه‌ای به دست شاهنشاه میدهد و از معظم‌له تقاضا می کند بدرخت‌پیوند بزنند .
شاهنشاه با طیب خاطر می‌پذیرند و پیوندی که محصول آن نوعی نارنگی و گریپ فوروت خواهد بود بدرخت دوستی میزنند .
دخترك میافزاید : این‌پیوند دو سال دیگر میوه میدهد و شاهنشاه می فرمایند : امید است خوشمزه و پر بارباشد.
اعلیحضرتین سپس در دفتر یادبود درخت دوستی این شعر حافظ را می نویسند :
درخت دوستی بنشان که‌کام دل به بار آرد ـ نهال دشمنی برکن که رنج بی شمارآرد.
و بیست و چهار ساعت پس از این مراسم اعلامیه‌ای که درواقع کارنامه‌سفراعلیحضرتین به شوروی است در تهران و مسکو انتشار می یابد :صریح ترین ، مفصل ترین و پرقدرت ترین اعلامیه صلح‌وهمزیستی‌و ضد استعماری در طول تاریخ مناسبات دیپلماسی ایران و شوروی .
این اعلامیه که بوضوح مؤید وجود پایه های پولادین در مناسبات دو کشور ومبین سیاست مستقل ملی ایران است از سه جهت حائز کمال اهمیت میباشد :
۱ـ ضد استعماری و ضد تبعیض نژادی
۲ـ تحکیم صلح جهان به ویژه صلح و امنیت در آسیا و خاورمیانه
۳ـ همکاری بی سابقه ، نزدیك و دراز مدت درمناسبات ایران و شوروی .

۱ـ ضد استعمار

در متن اعلامیه چنین می‌خوانیم :
«طرفین(ایران وشوروی) لزوم امحاء کامل تبعیضات نژادی و بقایای استعمار را متذکر شده و اجرای‌سریع و موثر اعلامیه سازمان ملل متحد در باره اعطاءاستقلال کشور ها و ملل مستعمره را اعلام داشتند و عزم راسخ خود را مبنی برانجام همه گونه مساعی مثبت در چهار چوب سازمان ملل‌متحد به منظور حصول باین مقاصد بیان‌داشتند.»
میدانیم که اینك‌بزرگترین سرزمین های قاره سیاه از تبعیض نژادی و استعماررنج می برند و استقلال طلبان «آنگولا»و«موزامبیك»سالهاست علیه نیرو های استعماری‌پرتغال پیکار می کنند .
از سوی دیگر در دو کشور ثروتمند افریقا یعنی رودزیا و افریقای جنوبی اقلیت سفید پوست حاکم بر اکثریت سیاه پوست است . به مثابه دیگر استعمار جدید مانع رشد و تکامل فرهنك و بهبود زندگی مردمی است که در زادگاه خود میخواهند آزاد و مستقل باشند . درمجموع چهار میلیون سفید پوست مهاجر اروپائی بر ثروت‌های نهفته در دل قاره سیاه چنك انداخته‌اند و ۲۰۰ میلیون نفر مردم‌این‌قاره برای کوتاه کردن دست آنان تلاش می کنند . علاوه بر موزامبیك وآنگولا هنوز چند سرزمین کوچك و بزرك دیگر در آسیا و افریقا و امریکای لاتین مستعمره هستند و ایران و شوروی متعهد شدند در راه« اجرای‌سریع» اعطای استقلال کشور ها و ملل مستعمره تلاش کنند و برای‌ازبین بردن تبعیضات نژادی و بقایای استعمار مجاهدت کنند .
در سال های اخیر مبارزه با استعمار و تبعیض نژادی یکی از ستون های اساسی سیاست خارجی ایران است و اینك با مذاکراتی که‌شاهنشاه با برژنف ، پادگورنی و کاسیگین در کاخ کرملین و در تالاری که ویژه مذاکرات در سطح مسائل بسیار مهم و جهانی است(مذاکرات‌رهبران شوروی‌باژنرال‌دوگل ونیکسون و شخصیت های طراز اول‌جهان نیز در این تالار صورت گرفته است) بعمل آوردند خطوط اساسی خط مشی مشترك دو کشور در حمایت از استقلال طلبان ملل مستعمره و مبارزین علیه تبعیضات نژادی تعیین گردید .

۲ـ بیانیه صلح تهران ـ مسکو

این قسمت از اعلامیه‌مشترك ایران و شوروی که سریع نمیتوان از کنار آن گذشت حاوی نکات بسیار پرمغزی‌است.
ـ مسئله فلسطین و کشمکش اعراب و اسرائیل .
ـ مسئله ویتنام و جنوب آسیا و عدم توسل بزور و یا تهدید باستعمال زور .
ـ تحریم و از بین بردن سلاح های هسته‌ای ، میکروبی و شیمیائی .
ـ عدم دخالت بیگانگان در منطقه خلیج فارس .
ـ لزوم تشکیل کنفرانس جهانی خلع سلاح با شرکت همه کشورها .
ـدر این پنج مورد که‌حاد ترین مسائل‌دوران‌ماست‌نظرات ایران و شوروی « نزدیك بهم و یا منطبق است » به معنی دیگر بیانیه‌صلح‌تهران‌ـمسکو در ارائه طریق حل مسائلی است که آن مسائل هرلحظه ممکن‌است جهانی را به آتش بکشد .

خاورمیانه

در مورد اول در اعلامیه آمده است :
« طرفین پس از مطالعه وضع وخیم خاور نزدیك بار دیگر نگرانی خود را از وضع خطرناك این ناحیه ابراز داشته و معتقدند که کلیه کشور های «ذینفع» لازم است مساعی خود را بمنظور حصول صلح عادلانه و دائمی در خور نزدیك بر اساس اجرای تمام مقررات قطعنامه ۲۲ نوامبر ۱۹۶۷ شورای امنیت بکار برند . همچنین متذکر شدند که تخلیه اراضی اشغال شده توسط اسرائیل در سال ۱۹۶۷ «شرط اساسی حل این بحران بوده»و خاطر نشان ساختند که یافتن راه حل پایدار برای بحران خاورمیانه بشرط رعایت حقوق حقه ملل عرب از جمله مردم فلسطین «امکان پذیر است.»
شاهنشاه بار هاتاکیدفرموده‌اند که ایران طرفدار جدی اجرای قطعنامه۲۲ نوامبر ۱۹۶۷است، لکن این نخستین بار است که رهبران دو کشور ایران‌و شوروی در کنار هم متفقااعلام میدارند :
یافتن راه‌حل پایداربرای‌بحران خاورمیانه بشرط رعایت حقوق حقه ملل عرب از جمله مردم فلسطین امکان پذیر است..»
بدین ترتیب رهبران دو کشور پس از مذاکره و بررسی مسائل خاورمیانه به این نتیجه رسیده‌اند که دو شرط اساسی برای استقرار صلح پایدار در خاورمیانه ضروری است :
ـ تخلیه سرزمین های اشغالی .
ـ رعایت حقوق حقه ملل عرب از جمله مردم فلسطین
وانگهی هنوز میتوان بدون توسل به جنك اختلافات راحل کرد و یك راه حل عادلانه برای از بین بردن اختلافات اعراب و اسرائیل یافت .
در زمانی که ایران‌چنین مستدل و صریح از حقوق حقه اعراب و مردم فلسطین دفاع میکند جای تاسف‌است که‌بعضی دول عربی ناخودآگاه و یا آگاهانه به‌شعار های عوام فریبانه ، توخالی و تحریك آمیز بغداد که هرگز با اسرائیل در جنك نبوده وبا مصائبی‌که مصر، سوریه واردن‌از جنك‌دیده‌اند آشنا نیست گوش فرا می‌دهند .
ایران و شوروی دو کشوری هستند که قدرت‌و حمایت‌شان از اهداف اعراب برای جهان عرب بسیار ارزنده است . از دست دادن چنین نیروئی جز بی خردی چه میتواند باشد ؟

ویتنام وهندوپاکستان

مسئله ویتنام و جنوب آسیا جای مناسبی در مذاکرات رهبران دو کشور در کاخ کرملین داشت . هر چند که در اعلامیه دو کشوربه‌صراحت از پیدا کردن راه حل‌اختلافات هند و پاکستان سخن نرفته است لکن مقامات نزدیك به هیئت نمایندگی‌دو کشورتاکید کردند که‌مسئله آزادی‌اسرای پاکستانی و عدم توسل هند و پاکستان به زور ، مفصلا مورد گفتگوی رهبران ایران و شوروی قرار گرفت و طرفین مساعی جمیله خود را بکار خواهند برد تا از شعله‌ورشدن آتش جنك جدید در مرز های هندو پاکستان جلوگیری‌شود.
در اعلامیه‌بطور ضمنی‌آمده است :
«طرفین درباره وضع فعلی‌آسیا تبادل نظر نمودند و معتقدند که راه موثر استقرار صلح دائمی در این منطقه عبارت از عدم استعمال زور و یا تهدید باستعمال زور و یا احترام بحق حاکمیت‌ومصونیت مرز ها ، عدم دخالت در امور داخلی یکدیگرو توسعه‌وسیع همکاری همه جانبه بر اساس تساوی حقوق و منافع متقابل می باشد و تامین صلح وامنیت آسیا مستلزم تشریك مساعی و همکاری کلیه کشور های این منطقه است .
در این قسمت از اعلامیه رهبران ایران و شوروی برای حفظ صلح و « مصونیت» مرز های هند و پاکستان تصریح کرده‌اند که‌مخالف توسل‌بزور هستند و باید مسائل از راه مذاکره حل و فصل شود .
هند و پاکستان دوکشوری هستند که با ایران مناسبات دوستانه دارند و تردیدنیست که ادامه کشمکش آنان‌موجب نگرانی ایران است .
اما در مورد مسئله‌ویتنام که استقرار صلح در آن کشور سخت مورد توجه و علاقه‌ایران است ، در اعلامیه گفته شده است :
« هنگام تبادل نظر در باره وضع کنونی جنوب خاوری آسیا طرفین‌نگرانی عمیق خود را از ادامه جنك در این منطقه ابراز داشته و معتقدند که همه کشور های صلح دوست جهان‌باید به استقرار صلح « عادلانه» در این منطقه و تامین حقوق مردم این ناحیه براساس موافقت نامه ۱۹۵٤ ژنو به نحوی که حق ملت ویتنام در تعیین سرنوشت خود « بدون مداخله بیگانگان » تامین گردد مساعدت نمایند و اظهار امیدواری نمودند که در مذاکرات پاریس کوشش های لازم به منظور خاتمه دادن باین جنك به عمل آید . »
دفاع از استقلال وحق حاکمیت ملل‌و تعیین سرنوشتشان‌بدون مداخله بیگانگان رکن‌اساسی سیاست خارجی ایران است .
اعلامیه دو کشور موید آنست که شوروی و ایران خواهان سریع پایان یافتن جنك ویتنام‌وقطع‌نفوذبیگانگان از سرزمینی هستند که طی سالهای اخیر مردم آن شاهد پیکار هائی خونین تر از جنك دوم جهانی بوده‌اند .

سلاح‌های کشتاردسته‌جمعی

مسئله خلع سلاح و تحریم و از بین بردن سلاح های کشتار های دسته جمعی از جمله هسته‌ای،میکربی ،سمی و شیمیائی سالهاست که‌هدف پیکار مردم انسان دوست و صلح طلب جهان میباشد .
صد ها کنفرانس جهانی‌تا کنون در این باره‌تشکیل‌شده است و بجاست که بیادآوریم شاهنشاه نخستین‌رئیس کشوری بودند که پیشنهاد کردندهزینه یك روز تسلیحات کشورهای جهان اختصاص یابد به امر مبارزه با بیسوادی و با این پول که میلیونها دلارخواهد شد به مردم جهان امکان‌داده شود خواندن‌و نوشتن‌بیاموزند.
از سوی دیگر بکار بردن سلاح های میکروبی ، سمی و شیمیائی که ادعا شده است در چند جنك منطقه‌ای طی سالهای اخیر بکار برده شده بزرگترین خطر برای نسل معاصر و تمامی جهان است .
امروزه در زرادخانه بعضی‌دول این سلاحها انباشته شده که چند کیلو گرم آن کافی‌است جهان را از وجود موجود زنده پاك کند این نگرانی بیشتر از آنجا ناشی شده است که دانشمندان بعضی‌ازکشور های جهان هم اکنون درروی سلاح های میکروبی،سمی وشیمیائی کار میکنند و تردید نیست اگر جهان بکام جنك تازه‌ای فرو رود و این سلاحها اززراد خانه ها بیرون کشیده شود هیچ کشوری در جهان از خطرات آن مصون نخواهد ماند . اگر پیشنهاد ایران و شوروی در مورد تشکیل کنفرانس جهانی خلع سلاح عملی گردد و سلاح های هسته‌ای ، میکروبی ، شیمیائی وسمی تحریم و نابودگردد دو کشور بزرگترین خدمت را به تمام نسل های ملل جهان‌انجام داده‌اند .

خلیج فارس

« ایران و اتحاد شوروی عقیده راسخ خود را مبنی‌بر اینکه امور مربوط به‌منطقه خلیج فارس از طرف کشور های این ناحیه براساس اصول منشور ملل‌متحد و بدون دخالت بیگانگان حل و فصل شود بیان داشتند.»
این پاراگراف از اعلامیه مشترك ایران و شوروی ورق زرین دیگری در تائید سیاست مستقل ملی ایران است که در فرصت‌های گوناگون‌همیشه توسط شاهنشاه تجزیه‌وتحلیل شده است . با این اعلامیه دولی که سعی میکنند پای بیگانگان را در خلیج فارس باز کنند بکلی بازنده‌شدند .
جزایر زیادی درخلیج فارس متعلق بایران استو یك کناره آن از راس تا دهانه ، مرز ساحلی ایران با دهها بندر است .
در چنین وضعی تردیدنیست که امور مربوط‌به منطقه‌خلیج فارس بیش از هر کشوردیگر و برتر از هر کشور دیگر با ایران است .
این واقعیت و حقیقت را نه تنها دولت شوروی‌بلکه‌بسیاری از دول دیگر جهان درك کرده‌اند . لکن‌جای بسی کوته فکری است که بعضی از کشور های این ناحیه با دست

بقیه درصفحه ۱۵

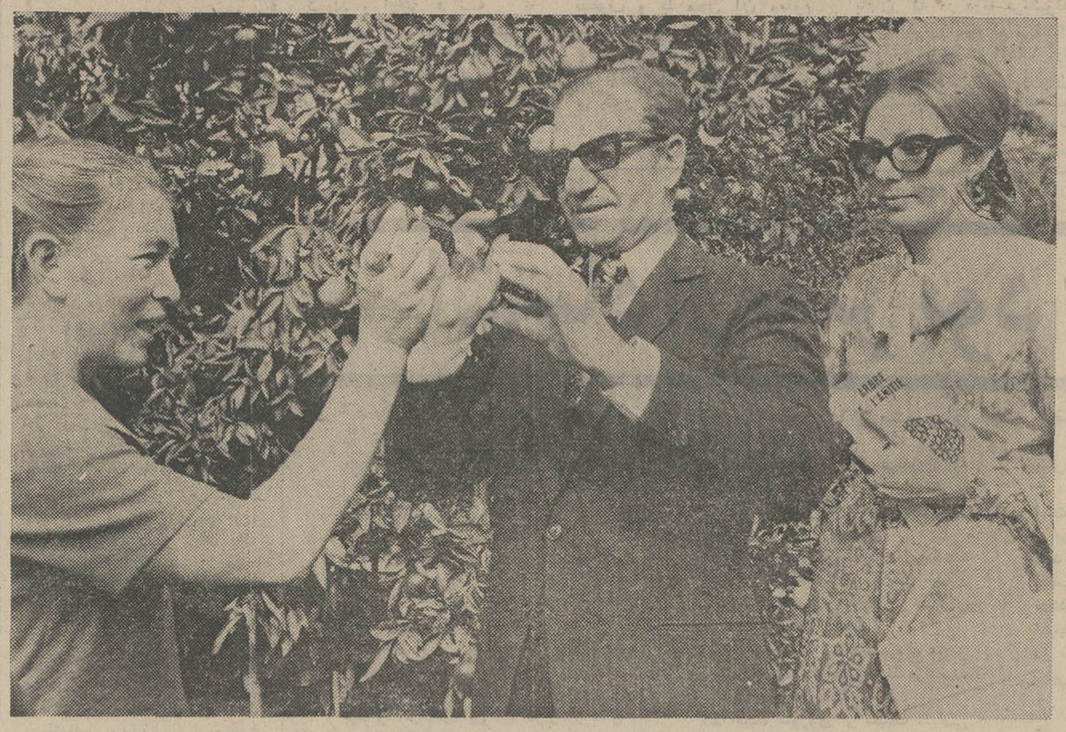

درخت دوستی
درخت دوستی بنشان که کام دل ببار آرد
نهال دشمنی برکن که رنج بیشمار آرد
شاهنشاه و شهبانو درپای درخت دوستی .
دختری که پاسدار این درخت است توضیحات لازم را بعرض میرساند

همکاری‌وسایل‌ارتباط جمعی‌ایران

در سفر اخیر شاهنشاه و شهبانو به شوروی یك گروه ورزیده از وسایل ارتباط جمعی ایران (رادیو ـ تلویزیون ، خبرگزاری پارس و مطبوعات) جزئیات‌دیدار ها ، ملاقات و مذاکرات اعلیحضرتین را با رهبران ، شخصیت ها و مقامات علمی و هنری اتحاد شوروی به تهران گزارش می کردند . گروهی بار سنگین ارسال اخبار را از دورترین نقاط اتحاد شوروی بدوش‌کشیدند و گروهی دیگر در تفسیر و تجزیه و تحلیل مسائل همت گماشتند .
در اینجا لازم است از تلاش های شبانه روزی و خستگی ناپذیر آقای کامبیز یزدان‌پناه‌مدیر کل‌اطلاعات و مطبوعات دربار شاهنشاهی که همه‌گونه تسهیلات را بطور یکسان و بدون تبعیض برای کارکنان وسایل ارتباط جمعی ایران در جهت ارسال سریع اخبار و گزارشها فراهم ساختند تشکر شود .

Bank Bimeh Bazarganan
بیمه
بانك‌من به‌حساب سپرده من
۷/۵ درصد بهره میدهد
من ، در بانك بیمه بازرگانان ، حساب «سپردهٔ ثابت» دارم و هر مبلغ ، مازاد بر احتیاج داشته باشم ، بحساب سپردهٔ ثابت می‌ریزم ، چون میدانم ، بانك من بموجودی حساب من ۷/۵ درصد بهره میدهد و این ، بیشترین بهره بانکی است که بحساب سپرده تعلق میگیرد .
پول من ، در حساب سپردهٔ ثابت بانك بیمه بازرگانان ، در جای امن و مطمئنی است ، این پول ، علاوه بر اینکه با ۷/۵ درصد بهره منظم بانکی ، مرتباً اضافه میشود ، برای من ، نزد بانك، بطور روزافزون تأمین اعتبار میکند و من با استفاده از این اعتبار میتوانم در موارد لزوم تا ۸۰ درصد مبلغ سپردهٔ خود را از بانك دریافت کنم .
بانك من
بانك بیمهٔ بازرگانان
((ب.ب.بانك))

آگهی استخدام مهندس وتکنسین
بقیه از صفحه اول
... تکمیل کادر فنی خود به یکنفر مهندس برق یا میکانیك و یکنفر تکنسین مجرب مسلط بزبان ایتالیائی احتیاج دارد که برای دوره تخصصی بایتالیا اعزام و در کارخانه قزوین مشغول کار شوند .
داوطلبانی که به زبان انگلیسی نیز آشنا باشند حق تقدم دارند .
صبحها با تلفن ٦٦٣٥٤٤ تماس حاصل فرمائید .
م الف ۱۱۳۵۷ ۱ـ۲ ۱ـ۵٤۳۸۰

برگزیده برای عید فطر امسال
نصرت کریمی
حسن سیاه

پذیرش دانشجو خلبانی
نیروی هوائی شاهنشاهی با شرایط زیر دانشجو جهت دانشکده خلبانی استخدام مینماید
الف ـ شرایط نام نویسی
۱ـ تابعیت دولت شاهنشاهی و متدین بیکی از ادیان رسمی کشور (اسلام ـمسیحی ـکلیمی‌ـزرتشتی).
۲ـ دارا بودن حداقل دیپلم کامل متوسطه رشته های (ریاضی ـطبیعی ـادبی).
۳ـ قبولشدن از معاینه جسمی و آزمایش استعداد خلبانی و داشتن حداقل قد ۱٦۱سانتیمتر
٤ـ حداکثر سن ۲٤ سال و برای کسانیکه خدمت زیر پرچم را انجام داده‌اند ۲۵سال‌میباشد
۵ـ نداشتن همسر و کسان تحت‌تکفل .
ب ـ مدت تحصیل
حداقل مدت تحصیل در دانشکده دوسال‌در داخل و یا خارج از کشور میباشد.
حقوق و مزایا :
۱ـ دانشجویان درسال یکم حداکثر تا ۸ ماه ماهیانه ۷۷۰۰ و بلافاصله پس از آغاز پرواز ۱۳۹۵۰ ریال و در سال دوم ماهیانه ۱٤۵۷۵ریال ودر سال سوم ماهیانه ۱۵۲۰۰ ریال بعنوان‌حقوق وحق‌پرواز دریافت میدارند ضمناچنانچه‌دانشجویان برای تحصیل بخارج ازکشور اعزام شوند علاوه برحقوق‌و مزایای مذکور از فوق‌العاده تحصیل نیز استفاده خواهند نمود و هزینه زیست و پوشاك آنان نیز با نیروی هوائی شاهنشاهی میباشد .
۲ـ دانشجویانیکه دوره تحصیل راباموفقیت طی نمایند بدرجه ستواندومی مفتخر و اولین‌حقوق آنان معادل ۳٦۷۵۰ ریال میباشد .
داوطلبین‌میتوانند برای‌کسب اطلاعات‌بیشتر و ثبت نام با دردست داشتن فتوکپی گواهینامه تحصیل عین شناسنامه (بفرم جدید عکس‌دار)و۲۲ قطعه‌عکس ٤×۳ تاتامین احتیاج‌همه روزه ازجمله روزهای پنجشنبه و جمعه صبحها از ساعت ۸الی ۱۲ بفرماندهی آموزشهای هوائی واقع در خیابان تهران‌نو ایستگاه فرودگاه مراجعه نمایند .
نیروی هوائی شاهنشاهی
آ ـ ۵۳۵۱۲

سرمقاله

پاسخی برای یک مسأله اساسی

جریان افتتاح اولین دوره فوق لیسانس مرکز مطالعات مدیریت ایران را در شماره امروز ما ملاحظه خواهید کرد .

این مرکز همانطور که در گزارش والاحضرت شاهپور عبدالرضا منعکس است با همکاری دانشگاه «هاروارد» تاسیس شده ، دانشگاهی که میدانید یکی از معتبرترین وشاید نامورترین موسسات عالی‌آموزشی در سراسر جهان بشمار می‌آید و بسیاری از شخصیت‌های سیاسی و اقتصادی عصر ما که در کشورهای مختلف جهان وظایف خطیر و مهمی را عهده دارند درین دانشگاه تربیت شده‌اند .

اعتبار و شهرت خاص «هاروارد» تا بدان‌پایه است که تحصیل‌کرده‌ی هاروارد یا «هاروارد دیده» صورت یک اصطلاح بین‌المللی را پیدا کرده و این اصطلاح فی‌حدذاته معرف عمق معلومات وارزش درجه تحصیلی کسانی است که تحصیلات خود را در «هاروارد» به انجام رسانیده‌اند. خوشبختانه ازچندی به‌اینطرف یکرشته همکاریهای آموزشی و علمی بین ایران و هاروارد جریان پیدا کرده که مرکز مطالعات مدیریت ایران از مظاهر بارز و شاخص این همکاری است .

این یک امر طبیعی است که وقتی مملکتی درمسیر توسعه وتحول قرار گرفت ، ابتکارات فردی تدریجا اهمیت خود را ازدست میدهد و کار گروهی یا باصطلاح سازمانی نقش سازنده اجتماع و تعیین‌کننده سرنوشت فعالیتهای عمومی را احراز میکند . ایران امروز هم درچنین مرحله‌یی از حیات تاریخی خود قرار دارد ولاجرم با مسائل‌خاص این دوره روبروست که تبدیل شیوه‌های مدیریت و احتیاج وافر به‌مدیران تعلیم‌دیده و آشنا به فنون و رموز مدیریت علمی ، از اهم آن مسائل بشمار می‌آید .

همچنانکه والاحضرت شاهپور عبدالرضا اظهار میکنند بضرورت تحولات صنعتی و اقتصادی ، موسسات بازرگانی و تولیدی که عموما باتلاش فردی شکل گرفته و مدتها در سایه ابتکار و مدیریت فردی اداره میشده‌اند ، یکی بعد از دیگری به شرکتهای بزرگ و پرتحرک تبدیل میشوند که درین مرحله ، گردانیدن چرخ آنها از عهده فرد خارج است و بفرض که شخص موسس یا مدیر موقع خود را درمرکز دایره عملیات حفظ کند و بخواهد اقتدارات مدیریت را در انحصار خود نگهدارد ، باز برای اداره و تمشیت امور به‌وجود مدیران دیگری نیازمند است که جز با همکاری و معاضدت آنها کاری از پیش نخواهد رفت .

علاوه‌براین ، باز همانقسم که‌والاحضرت اشاره کرده‌اند روابط روزافزون موسسات اقتصادی و بازرگانی ما با سازمانهای بین‌المللی، اقتضا میکند که قالب‌های قدیمی و محدود و منسوخ گذشته را بشکنیم و کار خودمان را در سطحی قابل قبول‌از نظر عرف و علم امروزی نظم بدهیم . مسلم است که امروز دیگر با «چنگه» و سیستم درازنویسی نمیتوان محاسبات یک موسسه عظیم اقتصادی یا بازرگانی را اداره کرد و بهمان دلیل که ناگزیریم ماشین‌های الکترونیک را جانشین ابزار کار گذشته سازیم، درموضوع مدیریت نیز جزسپردن سرنوشت کارمان به‌دست مدوان تحصیلکرده مجهز به علوم و فنون مدیریت نوین چاره‌یی نداریم .

تفسیر سیاسی

صلح درسراسر هندوچین

یکی از بهانه ها یا موانعی که ژنرال وان‌تیو برسرراه ماموریت کی سینجر و هیئت نمایندگی او بوجود آورده است ، شرط صلح‌در سراسر هندوچین می باشد .

از اخبار اینطور برمی آید که وان‌تیو تسلیم خود را بشرایط صلح آمریکا وویتنام شمالی به‌برقراری آتش‌بس در سایر سرزمین های این منطقه موکول کرده است . دلیل اواین است که برفرض سربازان ویتنام جنوبی اسلحه را زمین گذارند وبظاهر نیز حکومتی ائتلافی مشغول تهیه مقدمات صلح شد ، اما اگر ناگهان حملاتی از سوی کامبوج یا لائوس بویتنام جنوبی شدوبایك کودتا کاررا یکسره ساخت تکلیف چه خواهد بود ؟

اتفاقا یکی از شرایط ویتنام شمالی نیز این است که ارتش آمریکا نه‌تنها باید خاك ویتنام را ترك کند بلکه خاك سایر سرزمینهای‌هندوچین مانند تایلند ولائوس‌وغیره رانیز بکلی باید تخلیه نماید ، زیرا آنها نیز قطعا دچار وحشتی متقابل هستند .

این شرایط موجب شده که ماموریت کی سینجر در ویتنام جنوبی تا این حد بطول انجامد ، زیرا پس از اطمینان از تامین نظرات طرفین برای صلح درپاریس ،اکنون‌نوبت‌مطالعات و مذاکرات محلی است و از مجموع اطلاعات بدست آمده اینطور می توان استنباط کردکه کی سینجر در مسافرتهائی که به کامبوج نمود از نتیجه مذاکرات خود کاملا راضی بنظر میرسد . وباوجود ی‌که یکی از همکاران پرنس سیهانوك رهبر سابق کامبوج اعلام نموده که برفرض اعلام آتش‌بس در ویتنام ما همچنان بجنك ادامه میدهیم ، اطلاع صحیح در دست است که هم‌اکنون پرنس سیهانوك شخصا بایکی از همکاران و همراهان کی سینجر در نقطه‌ای نامعلوم مشغول مذاکره می باشد تا هماهنك وهم زمان باپایان جنك در ویتنام غائله کامبوج نیز به نحوی رضایت بخش پایان پذیرد مسافرت نخست وزیرلائوس به واشنگتن نیز چنانکه از مصاحبه مطبوعاتی او در پاریس برمی آید دارای چنین هدفی است که هرچه زودتر یك حکومت‌ائتلافی در آن کشور کار ها را در دست گیرد تاهیچ نوع اختلافی که موجب اقامت یك سرباز خارجی در خاك هندوچین شود وجود نداشته باشد . در بانکوك وسایر پایتخت های هندوچین اکنون چندروز است که فعالیت های دامنه‌داری‌از طرف‌آمریکا- چین وشوروی بعمل می آید تا هرچه زودتر این منطقه بزرك اقتصادی از حالت جنك خارج شود و با ایجاد یك صلح‌پایدار هم ساکنان رنج کشیده در جنوب شرقی آسیا از نگرانی روز افزون خلاص شوند و هم قرار و مدار های اقتصادی بمرحله عمل درآید .زیرا بخوبی میدانیم که اساس وریشه این جنگها وزدوخوردهااقتصادی ودست یافتن برمنابع طبیعی است و چون خوشبختانه مسافرت های رئیس جمهور آمریکا به پکن و مسکو و صراحت وصداقت او موجب گردید مسائل بسیاری در نقاط مختلف جهان حل گردد، اینك هیچ دلیلی برای ادامه جنگها وآدم کشی هاباقی‌نمی ماند وبجای آنکه انسانها فدای اختلافات قدرتها شوند برای بهره‌برداری‌از منابع بیکران ثروت های طبیعی وبیکران مورداستفاده قرار می گیرند وخود و خانواده های آنها نیز فرصتی می یابند تا از صلح و آرامش به نفع آبادانی کشور ونجات مردم خود از فقر و گرسنگی بهره کافی بردارند .

در هر صورت آنچه مسلم و مورد تائید محافل مطلع است اکنون بظاهر آمریکا و هیئت نمایندگی آن کشور تحت ریاست هنری کی سینجر درراه تامین صلح این قسمت از جهان فعالیت شبانه‌روزی دارد ولی در باطن سه قدرت بزرك جهانی آمریکا ، چین و شوروی برای پایان دادن بفاجعه ویتنام خالصانه می کوشند تلاش هائی که در تمام کشور های هندوچین شده و همچنان تا رسیدن به مقصود ادامه خواهد داشت برای اینست که نظرات زمامداران برسرکار و زمامداران مخلوع را بهر قیمتی شده بیکدیگر نزدیك سازند و هربهانه‌ای را از دست جاه‌طلبانی مانند ژنرال وان‌تیو بگیرند و موانع رابا مذاکره و مطالعه عمیق از سرراه صلح‌بردارند . زیرا جنك ویتنام به ابر قدرتها آموخت که فقط زور و قدرت کافی برای‌بهره گیری‌ازمنابع‌انسانی‌وطبیعی نمی‌باشدوفقط‌همکاری ومذاکره وهماهنگی باحسن‌نیت‌است که‌صلح پایدار را تضمین و تامین می کند . خوشبختانه سران کشور های مقتدر اکنون بخوبی باین حقیقت پی‌برده و همانطور که پرزیدنت نیکسون وعده داده است دوره آینده ریاست جمهوری او دوران شکوفائی اقتصاد جهان خواهد بود زیرا در سایه صلح می توان اقتصاد سالم را تامین نمود .

حسین رامتین

گزارش کامل تحولات ویتنام از آغاز مداخله آمریکا تاامروز

از : منابع خارجی

ترجمه : پرویز پرتو

داستان جنگ وصلح ویتنام

بیست‌وهفت سال است که ویتنام‌در آتش جنك میسوزد ، بیست‌و هفت سال است که بدون وقفه ، شعله های جهنم جنك در سرزمین مصیبت زده ویتنام سرکش و سوزان ، لهیب زده‌اند . در این مدت ابتدا فرانسویان و سپس آمریکائیها پایشان به جنك کشیده شد . دامنه جنك‌ویتنام گاه چنان بالا گرفت که نزدیك بود همه جهان را در کام آتش بسوزاند وانگیزه‌ای برای آغاز یك‌جنك بین‌المللی سوم شود . جنك کمونیستهای ویتنام با فرانسویان با سقوط دژ «دین‌بین‌فو» به پایان‌رسید، ولی سقوط «دین‌بین‌فو » پایان جنك در ویتنام نبود ، بلکه سقوط «دین‌بین‌فو» آغازی‌برای یك جنك بی امان دیگر بود، جنگی که این بار پای یك قدرت بزرك دیگر جهان یعنی آمریکا را بمیان کشید و تا بامروز ادامه دارد .

با ورود آمریکا به جنك ویتنام،این جنك از صورت یك جنك پارتیزانی داخلی خارج شد و به صورت یك جنك منطقه‌ای درآمد و با دخالت کشور های کمونیست شوروی و چین در این جنك و حمایت آنها از کمونیستها و بالاخره حمله ارتش ویتنام شمالی به جنوب و آغاز نبرد بین نیرو- های دولتی در لائوس و کامبوج با کمونیستها ، آتش جنك در سرتاسر هندوچین زبانه کشید. با گسترش شایعه اینکه جنك ویتنام بزودی در آستانه آغاز انتخابات آمریکا پایان خواهد گرفت و امکان‌توافق آمریکا و ویتنام شمالی برای برقراری آتش بس در این منطقه بجاست که تاریخ‌جنك ویتنام‌رایعنی‌ازخروج‌فرانسویان و آغاز ورود آمریکائیها ورق بزنیم‌و چگونگی درگیری‌جنك بین کمونیستها ، سایگون و آمریکائیها را بررسی کنیم بامید اینکه بتوانیم ریشه های اصلی تضاد ها و انگیزه هائی را که موجب درگیری جنگی چنین بیرحمانه ، شدید و خونین شده است بنمائیم .

تا قبل از سال ۱۹٦۰ هنوز نیرو های آمریکائی به خاك ویتنام وارد نشده بودند سالها قبل از آن نیروئی به تعداد تقریبی ٤۰٫۰۰۰ نفر از کمونیستهای ویتنام تحت فرماندهی هوشی مین برای خارج کردن ویتنام از زیر سلطه فرانسویان با سربازان ارتش مجهز فرانسه و دولت ویتنام که از فرانسویان‌حمایت میکرد و در پناه آنها بود ،در جنگلهای دم گرفته و قاریك‌و انبوه ویتنام با سلاحهای سردو گرم ابتدائی می جنگیدند .

نیرو های شورشی تحت فرماندهی هوشی مین از کمك ها و حمایت دولت جمهوری خلق‌چین برخوردار بودند و چندی بعد در زمانیکه جنك‌این نیرو بافرانسویان شدت‌گرفت شوروی نیز به حمایت از شورشیان کمونیست برخاست و دامنه جنك گاه بگاه تا کامبوج و لائوس نیز کشیده شد . آنچه مقابله با نیرو های شورشی را مشکل میکرد این بود که آنها از مردم بومی بودند و به راهها و جنگلهای دم گرفته و انبوه آشنابودند، از تاکتیك جنگهای پارتیزانی یعنی حمله و گریز پیروی می کردند و ارتش فرانسه تا بخود می آمد آنها ضربات را وارد آورده و میگریختند و در انبوه جنگلها پنهان میشدند و یا در میان سکنه دهات و روستا ها مخفی میگردیدند . نیروی شورشی برای ارتش مجهز فرانسه بمنزله یك دشمن پنهانی بود که خطوط جبهه مشخصی‌نداشت، قرارگاه و یا پایگاه نداشت هیچ هدفی برای نیروی فرانسوی و توپخانه های بزرك و نیرومند آن محسوب نمیشد،فرانسویان نمیدانستند کجا و چگونه با نیرو های‌شورشی روبروخواهند شد و امکان اینکه مورد حمله قرار گیرند همیشه وجود داشت بدون اینکه دشمن و صفوف و یا محل آن معلوم باشد . اینگونه جنك ، جنك پارتیزانی ارتش مجهزفرانسه را بزانو درآورده و خسته و گیج کرده بود و تجهیزات و تانکها ، توپهای سنگین‌آنها غیر قابل استفاده مانده بود در انبوه جنگلها ، نیرو های پارتیزانی شورشی از تونلهای بزرك و طویل که از سالیان پیش به تدریج‌حفر شده‌بودند، برای استتار و پنهان شدن استفاده میکردند و ارتش فرانسوی سرگردان در میان جنگلها بدنبال کمونیستهای شورشی بود ، در حالیکه هیچگونه نشانه‌ای از آنها نداشت و بعد از هر حمله و شبیخون ناگهان بمثل‌قطرات باران که در دریا فروشونددر دل جنگلهای انبوه گم می‌شدند.

در بیستم نوامبر ۱۹۵۳ ارتش فرانسه دژ بزرك «دین‌بین‌فو» را تسخیر کرد و آنرا به عنوان مرکزی برای ستاد عملیات خود در منطقه محدوده‌اش انتخاب کرد . در اول‌ژوئن ۱۹۵٤ژنرال «ناوار» فرانسوی فرمانده کل نیرو های فرانسوی در ویتنام اعلام کرد که حداقل تا شش ماه دیگر نیرو های شورشی‌را درهم خواهد کوبید و آنها رااز جنگلها به عقب میراند .

در این زمان آمریکا برای این که به ارتش‌فرانسه کمك‌کرده باشدو آنرا در نبردباکمونیست ها یاری داده باشد ،۳۰۰ نفر از کارشناسان و مستشاران‌فنی نظامی خود را به ویتنام اعزام داشت تا افسران و افراد ارتش فرانسوی را در استفاده ازسلاح های مدرن تعلیم دهند. درهمان سال ژنرال آیزنهاور رئیس جمهوری وقت آمریکا اعلام کرد که کارشناسان‌ومتخصصین نظامی آمریکائی که به‌هندوچین اعزام شده‌اند یك نیروی جنگی محسوب نمی شوند و حداکثر تاپانزدهم ژوئن همان سال به آمریکا باز می گردند .

مدتی کوتاه بعد از این اظهارات رئیس جمهور وقت آمریکا و بعد از پنج ماه جنك خونین و شدید بین نیرو های شورشی کمونیستی و سربازان فرانسوی ، دژ «دین بین فو» ، یعنی آخرین محل تمرکزنیرو های فرانسوی و آخرین سنگر مقاومت آنها سقوط کرد و به تسخیر نیرو های کمونیست درآمد .

سقوط «دین بین فو» به تشکیل کنفرانس ژنوباشرکت نمایندگان کمونیست ها ، دولت فرانسه ودولت ویتنام جنوبی انجامید. دراین کنفرانس برقراری آتش‌بس و مسئله امضاء قرارداد صلح‌درهندوچین و خروج کامل‌نیرو های‌فرانسوی بدرخواست نماینده کمونیست ها مطرح شد . طبق موافقتنامه صلحی که در این کنفرانس بامضاء رسیددر مدار جغرافیائی ۱۷ درجه ویتنام یك خط مرزی بین دو ویتنام شمالی و جنوبی بوجود آمد و تمام نیرو های فرانسوی از ویتنام خارج‌شدند و مرکز دولت حامی فرانسویان ویتنام به ویتنام جنوبی در سایگون یعنی قسمتی که از آن ببعد ویتنام جنوبی‌نامیده‌می شد انتقال یافت .

برای نظارت درامر برقراری آتش‌بس‌یك نیرواز سازمان‌ملل متحدمرکب‌ازسربازان کانادائی، لهستانی و هندی به خط آتش‌بس اعزام شدندو قرار شد که حداکثر تا دوسال دیگر،دولتی ائتلافی که بتواند اتحادویتنام را تضمین کند در ویتنام بوجود آید .

ولی دیری از برقراری آتش‌بس نگذشته‌بود که‌درژوئن‌همان سال هوشی مین طی یك نطق تاریخی تمام مردم ویتنام شمالی وجنوبی رابرای قیام برای‌آزادی وبدست آوردن آخرین پیروزی که اتحاد ویتنام باشد دعوت کرد و به تدریج در جنوب نهضت‌های چپ گرابوجود آمدند.

با خروج فرانسویان از ویتنام آمریکا برای تقویت دولت نظامی آمریکائی که به‌هندوچین اعزام شده‌اند یك نیروی جنگی محسوب نمی شوند و حداکثر تاپانزدهم ژوئن همان سال به آمریکا باز می گردند .

مدتی کوتاه بعد از این اظهارات رئیس جمهور وقت آمریکا و بعد از پنج ماه جنك خونین و شدید بین نیرو های شورشی کمونیستی و سربازان فرانسوی ، دژ «دین بین فو» ، یعنی آخرین محل تمرکزنیرو های فرانسوی و آخرین سنگر مقاومت آنها سقوط کرد و به تسخیر نیرو های کمونیست درآمد .

سقوط «دین بین فو» به تشکیل کنفرانس ژنوباشرکت نمایندگان کمونیست ها ، دولت فرانسه ودولت ویتنام جنوبی انجامید. دراین کنفرانس برقراری آتش‌بس و مسئله امضاء قرارداد صلح‌درهندوچین و خروج کامل‌نیرو های‌فرانسوی بدرخواست نماینده کمونیست ها مطرح شد . طبق موافقتنامه صلحی که در این کنفرانس بامضاء رسیددر مدار جغرافیائی ۱۷ درجه ویتنام یك خط مرزی بین دو ویتنام شمالی و جنوبی بوجود آمد و تمام نیرو های فرانسوی از ویتنام خارج‌شدند و مرکز دولت حامی فرانسویان ویتنام به ویتنام جنوبی در سایگون یعنی قسمتی که از آن ببعد ویتنام جنوبی‌نامیده‌می شد انتقال یافت .

برای نظارت درامر برقراری آتش‌بس‌یك نیرواز سازمان‌ملل متحدمرکب‌ازسربازان کانادائی، لهستانی و هندی به خط آتش‌بس اعزام شدندو قرار شد که حداکثر تا دوسال دیگر،دولتی ائتلافی که بتواند اتحادویتنام را تضمین کند در ویتنام بوجود آید .

ولی دیری از برقراری آتش‌بس نگذشته‌بود که‌درژوئن‌همان سال هوشی مین طی یك نطق تاریخی تمام مردم ویتنام شمالی وجنوبی رابرای قیام برای‌آزادی وبدست آوردن آخرین پیروزی که اتحاد ویتنام باشد دعوت کرد و به تدریج در جنوب نهضت‌های چپ گرابوجود آمدند.

با خروج فرانسویان از ویتنام آمریکا برای تقویت دولت ویتنام جنوبی و جلوگیری از توسعه نفوذ کمونیست هااقدام کرد ودر اواخر ریاست‌جمهوری آیزنهاور آمریکا در جنوب شرقی آسیا سیاست جدیدی‌را برای توسعه قدرت نظامی‌ونفوذ خود پیش گرفت و به تدریج سلاحها و کمکهای نظامی آمریکا برای تقویت‌نیروی‌دفاعی کشور های جنوب شرقی آسیاو هندوچین روانه این منطقه‌شد درنظر آمریکا ویتنام در خط اول جبهه نفوذ کمونیست ها قرار داشت ومی بایست بیش از دیگر کشور های هندوچین بدان توجه کرد . آمریکابرای اولین بار دراوایل ۱۹٦۰ کشتی های حامل سلاح و تجهیزات نظامی را به ویتنام فرستاد و بتدریج مستشاران نظامی و متخصصین آمریکائی راهی ویتنام و دیگر کشور های هندوچین شدند . ویتنام ازنظر اهمیت وموقعیت استراتژیکی در آسیا برای آمریکا درمرتبه اول قرار داشت و آمریکا حساسیت زیادتری نسبت به دیگر کشور های هندوچین به ویتنام داشت . و بتدریج بر تعداد کارشناسان و «پرسنل» نظامی در ویتنام افزوده شدند بطوری که در آخرین سالهای ریاست‌جمهوری‌آیزنهاور ۸۰۰۰ نفر از کارشناسان‌و متخصصین نظامی آمریکا در ویتنام جنوبی بودند و ارتش جدیدالتاسیس این کشور را برای این که بتواند یك خط دفاعی موثر در مقابل حمله احتمالی کمونیست ها از طرف شمال بوجود آورد تقویت می کردند . سه سال بعد این رقم به دوبرابررسید ونظامیان آمریکائی مقیم‌ویتنام بر ۱٦ هزار نفر بالغ شدند .

دنباله دارد

بازگشت کی سینجر

هنری‌کی‌سینجر پس از مذاکرات طولانی با «وان‌تیو» رئیس جمهوری ویتنام جنوبی و «لون‌نول» رئیس جمهوری کامبوج به‌واشنگتن‌بازگشت و گزارش فعالیت‌های خود را به پرزیدنت نیکسون داد . در عکس کی‌سینجر (سمت راست) و «بانکر» سفیر امریکا در سایگون درپایگاه هوائی سایگون دیده میشوند.

عکس رادیوئی اطلاعات

نوشته محمد حسنین هیکل

ترجمه شهرام

اشتباه ازمصر بود

عده‌ای از مردم بعضی اوقات ماجرایم را در قبال دوستی مصر و شوروی شگفت‌انگیز میدانند زیرا:

ـ چند ماه قبل ، ازبعضی از جنبه‌های این دوستی شروع به‌انتقاد کردم.

ـ واینک ، پس از چندماه درنوشته های خود دفاع از آن را پیشه‌کرده‌ام.

در اینجا بی‌مناسبت نیست که بحث را به روابط مصر و شوروی بکشانیم.

این پرسش مطرح است.

ـ انگیزه‌های این دوستی چیست ؟ موجبات آن چه بود ؟

چه منافع واصولی سازنده این‌دوستی بود و آنرا در این راه دراز از سال ۱۹۵۵ تاکنون رهنمون شد ؟

قبل از هرچیزی همانگونه که بارها گفته‌ام باید بگویم که طرفین این دوستی یعنی مصر و اتحاد شوروی هم انقلاب هستند وهم دولت .

سپس این پرسش را مطرح سازیم :

ـ انقلاب مصر و دولت مصر ازاتحاد شوروی چه میخواستند و انقلاب و دولت شوروی از مصر چه میخواستند.

از شوروی آغاز کنیم که پاسخش بشرح زیر است :

● انقلاب در اتحاد شوروی از مصر چنین میخواست :

۱ـ موقعیکه برای اتحاد شوروی ثابت شد که انقلاب ۲۳ ژوئیه مصر دارای جنبه‌های روشنفکرانه‌ایست سعی کرد حتی‌الامکان در فعالیتهای تحولات اجتماعی مصر از طریق همکاری در برنامه‌های کشاورزی و صنعتی ازجمله سداسوان وکارخانه ذوب‌آهن حلوان شرکت جوید.

۲ـ اتحاد شوروی بعنوان یک انقلاب احساس کرد که از نبرد سهمگینی که مصر با امپریالیسم دارد دور نمی‌باشد نقش شوروی در نبرد سوئز نتیجه ارزنده‌ای از این احساس بود.

شاید گفته شود که در جنگ سوئز فشار آمریکا برانگلستان و فرانسه و اسرائیل بود که آنانرا از ادامه تجاوز منع‌کرد یا التیماتوم شوروی این کار را صورت داد.

مطلبی راکه نباید انکار کنیم این‌است که فشار آمریکا از عوامل موثری بود که متجاوزین رااز ادامه‌تجاوز بازداشت ولی این موضوع راهم نباید فراموش کنیم که فشار آمریکا هم در اثر روش وفشار اتحاد شوروی اتخاذ شد.دولت در اتحاد شوروی از مصر چنین میخواست :

۱ـ محاصره‌ای که غرب براتحاد شوروی زده بود گشوده شود تابتواند بسوی جنوب دامن بکشد و درهای‌آبهای گرم و برویش باز شد.

۲ـ بازارهای جهان عرب و بدنبال‌آن افریقا بروی تجارت شوروی باز شود.

بهمین جهت مشاهده میکنیم که میزان مبادلات بازرگانی میان دولتهای عربی وشوروی در دهه ۱۹٦۰ صدها برابر دهه ۱۹۵۰ شد.

● در مقابل مصر از اتحاد شوروی‌چه میخواست ؟

ـ انقلاب مصر از شوروی چنین میخواست :

۱ـ با جنبه‌های روشنفکرانه‌ای که انقلاب ۲۳ ژوئیه بخود گرفت اتحاد شوروی نزدیکترین دولتها به هدفهای اجتماعی این انقلاب بود.

بهمین جهت از اتحاد شوروی زودتر از سایر دولتها دعوت شد تا درتوسعه برنامه‌ها همکاری کند .

۲ـ اتحاد شوروی از لحاظ سیاسی واجتماعی اختلاف ماهیت بزرگی با آمریکا داشت .

ایالات متحده قدرتی بود که‌میخواست وارد خاورمیانه شود و قدرت را از دو امپراتوری فرو ریخته یعنی انگلستان در شرق و فرانسه در غرب تحویل‌گیرد.

واینگونه وانمود شد که اتحاد شوروی بهترین متحد مصر در نبردش در مقابل نیروئی است که میخواهد وارد منطقه شود بویژه اینکه جهان آنروز جهان برخورد میان دوقدرت بزرگ یعنی‌اتحاد شوروی وایالات متحده آمریکا برای کسب مقام اول بود.

ـ دولت مصر از اتحاد شوروی چنین میخواست :

۱ـ ممکن است اتحاد شوروی‌منبعی باشد که مصر بتواند از آن اسلحه مورد نیاز خود را بدست آورد.

۲ـ دوستی شوروی به‌آن امکان‌میداد که بتواند نقش خود را حتی خارج‌از مرزهای سیاسی و خارج از منطقه عربی ایفا کند.

بدین‌ترتیب نقش انقلاب و دولت درهر دو کشور درهم آمیخت و ازسال ۱۹۵۵ تا سال ۱۹٦۷ که حساسیت‌ها آغاز شد بهترین روابط را ارائه داد .

سروصدا

در سال ۱۹٦۷ و بدنبال شکست مصر بگومگوهائی ردوبدل شد بعضی‌ها بی‌سروصدا بود و بعضی دیگر علنی گشت .

★ یکی میگفت : شما باندازه کافی بما کمك نمی‌دهید .... دیگری میگفت : شما نتوانستید آنچه در دست دارید به‌نحو احسن بکار برید .

● یکی‌میگفت: آمریکا به‌اسرائیل بیشتر میدهد وشما بهما کمتر نمیدهید.

دیگری میگفت : موضوع فقط انبارکردن سلاح نیست بلکه بستگی به تحول اجتماعی ژرفتری دارد سپس این بگومگوها افزایش یافت .

ـ گفتگوهای بی‌پایانی میان‌طرفین شروع شد و توافقی در مورد رامحل سیاسی و رامحل نظامی و اینکه کدام رامحل بهتر است میان طرفین صورت نگرفت .

ـ و خطرناکترانیکه یکی ازطرفین بیش‌ازحد بطرف دیگر اعتماد کرد .

در دوستی‌ها این مسئله خطرناک است که احساس نیازی بوجود آید و این احساس نیاز به تقاضا تغییرشکل دهد و این تقاضا به اصرار رسد و جانب دیگر باین اصرار پاسخ مثبت ندهد . کسی هم که احتیاج دارد و احتیاجش بدین‌جهت باشدکه‌موجودیتش در تهدید قرار گرفته حاضرنیست بهانه بپذیرد .

★ حاضر نیست باو گفته شود، آنچه‌میخواهی ماندارایم حتی‌اگر صحیح باشد .

★ و حاضر نیست باو گفته شود بانگیزه موانع بین‌المللی نمیتوان آنچه را میخواهی دراختیارت بگذاریم حتی اگر صحیح باشد .

● گذشته از این دو شق بالا حاضر نیست که سکوت شکسته نشود و راه فراری از دو کلمه «آری» یا «نه» پیدا نشود .

در این دوره از روابط حساسیتها بر حساسیتها واشتباهات روی‌اشتباهات انباشته شد و روابطی که روزی در بهترین سطح بود در گردابی بی‌انتها بچرخش درآمد .

و درنتیجه روابط میان انقلاب و انقلاب بقهقرا رفت و روابط میان دولت و دولت به سطح آمد بالمآل روابط میان دو دولت نیاز به بررسی و مطالعه و تجدید نظر پیدا کرد .

ودنباله تجدید نظر به مسافرت عزیز صدقی به مسکو کشید .

★★

بعقیده‌من پس‌از پیداشدن رامحل و خاتمه یافتن بحران ، بحران دیگری بنام بحران امنیت میان مصر واسرائیل آغاز خواهد شد واین بحران زمان درازی را دربر خواهد گرفت و در این زمان دراز شوروی میتواند نقش مهمی بازی کند .

هیچ دلیلی وجود ندارد که‌ایالات متحده‌امریکاازمیزان حمایت وجانبداری خود از اسرائیل بکاهد و بهمین جهت ناچاریم که با موجودیت شوروی تعادل را در منطقه حفظ‌کنیم .

من از کسانی نیستم که معتقدند همکاری بی‌انتها با اتحاد شوروی ممکن است به آزادی و حاکمیت ما لطمه‌زند.

زیرا آزادی اراده‌ایست بدست صاحبانش‌و حاکمیت‌هم توسط خودشان اعمال میشود.

اشتباه از خود ما بود که عده‌ای ازما بدنبال مسائلی که صحیح نبود دویدیم و عیب ازخودما بود که نقش دولت را در اتحاد شوروی بر نقش انقلاب آن ترجیح دادیم

ایرلند ـ جهنم سبز ۳

علیرضا طاهری

تروریسم، پوشش جنایتکاران وبیماران روانی

در ایرلند شمالی ، همه‌چیز راباید باوحشت و بدبینی‌نگریست مردم این سرزمین به خون‌کشیده شده و رنجدیده ، حتی زمانی که در اتومبیل خود نشسته‌اند و یا در خانه بسر می‌برند نیز آسوده‌خاطر نیستند . خرابکاری و تروریسم ، حتی به‌اتاق خوابها و پشت فرمان اتومبیلها نیز راه یافته است ، بدون آنکه گامی در جهت حل گوشه‌یی از دریای مشکلات اجتماعی‌وسیاسی ایرلند شمالی، برداشته شود.

در مدت‌زمان حوادث اخیر ایرلند شمالی ، پانصدهزار تن ، خانه و کاشانه خود را از دست داده‌اند . پانصدهزار بیخانمان در سرزمینی که شماره مردم آن از دو میلیون نفر تجاوز نمیکند. رقم براستی حیرت‌انگیز وباور ـ نکردنی و تکان‌دهنده‌یی است . اختلافی کوچك ، کافی است تا یك‌ایرلندی که دررگهایش‌بجای خون ، تعصب و خشونت جریان دارد ، خانه دیگری را آتش‌بزند و یا در آن بمب بگذارد ! در جامعه ایرلند ، تروریسم چنان رسوخ کرده است که یک‌آدمکش براحتی میتواند با قتل وکشتار خوی حیوانی خودرا آرام‌بخشد، بدون آن که از پلیس بترسد ! یک بیمار روانی نیز برای لذت بردن ، آسوده‌خاطر و بی‌مزاحم، میتواند در خانه یک بیگناه ، بمب بگذارد و دورادور بایستدوویرانی خانه قربانیان خویش را نگاه‌کند. تروریسم در ایرلند ، سیمای جنایتکاران ، آدمکشان وبیماران روانی‌را درغبار سیاه‌خرابکاریها، پوشانده است . هرقتل وهرگونه خرابکاری وکشتاری رابحساب تروریستها مینویسند و همین، برای جانیان ومریضها، مفری وسیع ایجاد کرده است .

سایه مرك درهمه جا

اینها . کوچکترین گرهی از معضل ایرلند شمالی نگشوده‌اند و در واقع باید گفت که مساله را پیچیده تر ساخته ومشکلات تازه‌یی را آفریده‌اند :

تا پیش از شورشهای اخیر ایرلند شمالی ، بلفاست روزانه پنج تئاتر برقرار داشت ، اکنون تنها یکی ازین تماشاخانه ها کار می کند . هنرپیشگان تئاتر ایرلند شمالی که در زمره برجسته ترین‌وبهترین هنرمندان جهانند ، با شتاب ، سرزمین خودراترك می گویند .

(جیمزیانگ کمدین سرشناس ایرلندی ازین جمله است که بتازگی برای همیشه ازبلفاست رفت .)

سینما نیز وضعی بهتر از تئاتر ندارد ، به طور کلی اوضاع هرجائی که محل اجتماع مردم باشد ، در ایرلند شمالی غیر قابل تحمل و دردناک است . در سینما و یا در تئاتر نشسته‌اید که ناگهان خود را در جهنم‌حس می کنید ! ـ یک صدای مهیب انفجاروبعد بی‌خبری.. خوشبخت باید بود که در چنین حادثه‌ای فقط یک پا و یا یک دست و یا یک‌چشم را از دست داد !

خرابکاران ایرلند شمالی ، هنگامی که بزرگترین فروشگاه مرکز شهر ، یعنی فروشگاه «بلفاست کوآپریتیو» را منفجر کردند ، آن را پیروزی بزرگی برای خود خواندند .

«شون مک استی یوفین » ـ رهبر ارتش موقت (غیر قانونی) جمهوریخواهان‌ایرلند- مسئولیت این انفجار را پذیرفت و اعلام کرد :

«مابا این انفجار ، به کاپیتالیزم انگلستان ضربه زدیم .»

اما اگر از ۷۵۰ کارگر و کارمند این‌فروشگاه میپرسیدید، بهتر و صحیحتر می توانستند بگویند به چه‌کسی ضربه‌خورده است ؟ درین انفجار جان گروهی از دست رفت، بسیاری نیز به نقص عضو دچار شدند و بالاخره ، کار هفتصد و پنجاه نفر به خطر افتاد .

بنابراین ها که گفته شد ، خطا نیست اگر بگویم که توده مردم ایرلند شمالی نمیتوانند هوا خواه و حامی‌عملیات‌دو ارتش غیرقانونی رسمی و موقت جمهوریخواهان باشند و وقتی هم که مردم از این دو گروه پشتیبانی نکنند ،پس «گولدینگ» و «مک استی یوفین» شکست‌خورده‌اند وهرگزنمیتوانند به آرزوی کسب قدرت ، دست یابند .

بقیه درصفحه ۹

با پیمان آنگلو ـ آیریش ، شورش درایرلند رنگی دیگر بخودگرفت‌کاتولیکها ، خشمگین و برآشفته در خیابانهای «دابلین» براه افتادند،با اسلحه‌های گرم و دهانهای پرکف ... این تصویر تاریخی ، نمایشگر گوشه‌یی از شورش مخالفین پیمان انگلیس ـ ایرلندی که شش ایالت شمال از۲٦ ایالت جنوب ایرلند، جدا میکرد ، را در خیابانهای‌دابلین نشان میدهد .

میزگرد بزرگان موسیقی ایرانی

شرکت کنندگان: محمدمیر نقیبی، علی تجویدی، مهندس همایون خرم، رحمت‌الله بدیعی

موسیقی عرفانی ایران را بانت نمی توان شناخت

از راست بچپ : علی تجویدی- رحمت‌اله بدیعی ، مهندس‌همایون خرم، نجاحی (موسیقیدان‌و تکنواز سنتور) ،محمد میرنقیبی ونویسنده اطلاعات .

صفائی

برای موسیقی ایرانی باید نت خاصی نوشته شود
باساز غربی میتوان موسیقی ایرانی را نواخت ؟

این روزها برنامه تازه‌ای از رادیو تحت عنوان «تکنوازان موسیقی ایرانی » می‌شنویم که در ارائه‌موسیقی اصیل ایرانی و شناسائی بیشتر مردم با هنر موسیقی این سرزمین نقش بسزائی دارد با چندتن از نوازندگان‌چیره‌دست ویلن که در این برنامه فعالیت دارند گفت‌وشنودی داشتیم و بحثی درباره بداهه‌نوازی ، تکنوازی و همنوازی و سازهای ایران مطرح شد که باختصار نقل میشود .

نویسنده اطلاعات : بحث‌میز گرد امروز ما درباره موسیقی ایرانی ، همنوازی و تکنوازی است و شما در برنامه تازه چه هدفهائی را دنبال می کنید ؟

محمد میرنقیبی ـ برنامه تك نوازی بیشتر برای معرفی ساز های مختلف است قبلا تك‌نوازی بایك ساز اجرا میشد یك ضرب هم او را همراهی میکرد ولی در ترتیب جدید شاید تك‌نوازی بتواند تنوعی ایجاد کند.زیرا چند ساز با هم نواخته میشود البته اگر موسیقی دانهای ما و تك‌نواز های ما بخواهند و بتوانند هربار گوشه‌ای ازآواز های ایرانی را اجرا کنند نتیجه بهتر خواهد بود و مردم بیشتر با موسیقی سنتی و گوشه هاو ردیف‌های موسیقی ایران آشنا می‌شوند .

رحمت‌الله بدیعی ـ تکنوازی یکنوع بدیهه‌نوازی و بدیهه سازی است .دراین‌مورد خاص نمی‌شود نتی را نوشت و ازروی آن ساز زد .

توصیه میکنم که‌اگر برنامه بشکل فعلی اجرا میشود و ساز ها با هم مخلوط میشوند بهتر است یکی‌تابع دیگری باشد و یا اصولا وقتی قطعه‌ای را می خواهیم همنوازی کنیم‌باید اول آنرا بنویسیم و سپس‌اجرا کنیم

★ نت و موسیقی ایرانی.

ـ پس شما معتقدید نه موسیقی ایرانی باید از روی‌نت نواخته شود .

ـتکنوازی رانگفتم در همنوازی وقتی که چهار نفر شدند لازم است اینطور باشد سنت‌موسیقی ایرانی درگذشته هم همین‌بوده است البته درگذشته فرم آنرا حفظ میکردند یعنی قطعه‌ای را که شیدا ، عارف یا حسین‌قلی خان یا هرکس دیگری که‌می ساخت ده‌ها بار آنرا تمرین‌می کردند دلیلش هم اینست که موزیسینهای ما چند قطعه را خوب میدانستند و به هر کجا که میرفتندهمان قطعات رااجرا میکردند و کارنت‌خوانی را از راه گوش انجام میدادند یعنی فراز بفراز آنرا حفظ میکردند. اما در بدیهه‌نوازی، همانطوری که یك آهنگساز خارجی می آید یك قطعه‌ویا یك‌خط‌ملودی را میگیرد و آنرا گسترش می دهد بدیهه نواز ایرانی هم یك گوشه را میگیرد ، در ذهن خودش‌پرورش میدهدوبلافاصله اجرا میکند .

علی تجویدی ـ د رموسیقی فرنگی اصطلاحی هست به‌اسم کادانس که‌نوازنده بداهه‌نوازی میکند یعنی مقید به نت نیست البته ممکن است ارکستر یك آکمپایمان داشته باشد ولی گاه ارکستر کاملا سکوت می کند و نوازنده باکمال قدرت آنچه را که در ذهنش میگذرد ارائه میدهد . و آنچه را که دلخواه خودش‌هست پیاده‌میکند در حالیکه هیچ آهنگسازی آنرا ننوشته است این کادانس ها در موسیقی ایرانی خیلی‌زیاد است شاید در موسیقی هندی بیش‌از موسیقی ایرانی وجود داشته باشد .

در موسیقی ایرانی نمی‌توانیم بگوئیم که‌نوازنده‌گوشه‌ای را خلق می کند بلکه آن را گسترش میدهد و بیان می‌کند اما درباره موسیقی ، بدیهه‌نواز متکی به اصولی نیز هست و اما این که آقای بدیعی فرمودند که در قدیم‌هم همنوازی بوده است کاملا صحیح است و من بیاد دارم اولین ارکستری که در ایران ایجاد شد بوسیله مرحوم درویش‌خان بود که نوازندگانش عبارت بودند از حسام‌السلطنه،رکن‌الدین‌مختاری سرتیپ اشرفی که ایشان الحمدالله حیات‌هم‌دارند وعده دیگری که متاسفانه امروزه‌همه آنها فوت شدند اغلب اهنگها را مرحوم‌درویش‌یاحسام‌السلطنه ویا مرحوم رکن الدین‌خان‌می ساخت و شاید سه چهار ماه تمرین می کردند و سپس می زدند البته این همنوازی‌همان کار ارکستر رامی کرد .

منتهی یك نوع موسیقی هم داریم که موسیقی سئوال و جواب است یك قطعه یاجمله‌ای را کسی میزند و دیگری یك‌نت بالاتر یا احیانا نت پائین‌تر جوابش را می دهد و احیانا ممکن‌است‌نوازنده‌ای در آن واحد چیزی ابداع بکند آن کسی که جواب میدهد همان قطعه را می‌گیرد و از همان قطعه جواب آنرا پس میدهد البته این سئوال وجوابی است که نمی توانیم بگوئیم همنوازی است همنوازی به‌عقیده بنده عبارتست از اجرای یك‌قطعه معین و مشخص که توسط‌چند نفر اجرا می شود .

★ بداهه نوازی

محمد میرنقیبی :

بیشتر افتخار هنرمندان مابه بداهه‌نوازی بوده است من‌اغلب دیدم و شنیدم که مثلادربرنامه گلها عینا آنچه را که مثلا محمودی خونساری خوانده‌است آقایان عینا جوابش‌را باساز داده‌اند این کار مشکلی نیست ونمی تواند مشکل باشد برای این که‌تبحر نوازندگان‌تك‌نواز مادر اینست که بتوانند بلافاصله جواب آواز را بدهند چه فرق می کند چه آواز باشد چه‌ساز وقتی جواب آواز را بتوانند فی‌البداهه بدهند جواب‌ساز را هم می توانند بدهند .

مهندس خرم :مطالبی که‌آقای میرنقیبی گفتند بنظر من از هم جدا هستند مسئله جواب آواز خوان و این که ۲ یا ۳ ساز با هم بزنند. جواب‌خواننده را باسازدادن چنینست که‌حتی‌المکان سازنن سعی کنددرست جواب بدهد و حتی فکر بکند شعر از نظر عروضی چه‌وزنی دارد و درست مطابق وزن شعر جواب را بدهد .

این غیر از آنست که‌چندساز باهم بزنند در این‌موردسازها باید حتما بکار خود مسلط باشند و بنظر من در این مورد نیز باید تك‌نواز بداهه‌نواز در آن جمع‌وجود داشته باشد تا همنوازی کند .

★ ویلن ساز ایرانی است؟

تجویدی : چهارسال قبل که کنفرانس موسیقی جهان به ریاست منوهین هنرمندمعروف جهانی در ایران تشکیل شد بنده هم افتخار شرکت در آن کنفرانس را داشتم، برای‌اثبات این‌که ویلن‌جزء سازهای ملی ماست تلاش بسیار شد ، خوشبختانه‌این مسئله‌موردتایید قرار گرفت و تاییدیه منوهین استاد بزرك ویلن بصورت‌نوار ضبط شده موجود است ولی‌این که آیا ویلن جزوساز های‌ملی ماست یانیست‌اینطور عنوان شدکه چون‌ویلن‌میتواند مبین موسیقی ایرانی باشدو هرسازی و وسیله‌ای که بتواندمبین موسیقی هر کشورباشدمی‌تواند جزء سازهای سنتی همان ملت قرار بگیرد کما این که‌منوهین هم گفت که ویلن ساز فرنگی است ولی موسیقی هندی را هم با آن بخوبی می توان نواخت .

در همین جلسه درباره این که موسیقی ایرانی می تواندبه نت دربیاید یانه بیشتر عقایدبر این بود که شناخت موسیقی‌مهم است نت تنها یك یادداشت است و از آن‌می توان‌به‌عنوان یادآوری استفاده کرد .

ادامه دارد

محمد میرنقیبی

علی تجویدی

مهندس همایون خرم

رحمت‌اله بدیعی

«سخنرانی شاعر آمریکائی در دانشکده ادبیات

روز دوشنبه اول‌آبان، استافورد شاعر معروف امریکائی در دانشکده ادبیات دانشگاه‌تهران، برای علاقمندان در باره شعر معاصر آمریکا صحبت کرد و چند قطعه از اشعار خود را خواند .

این سخنرانی که قرار بود ساعت ٤ بعدازظهر در دپارتمان زبان انگلیسی دانشکده ادبیات انجام گیرد ، با یکربع تاخیر در یکی از کلاس های این دانشکده ، با حضور عده قابل توجهی از دانشجویان دانشکده ادبیات شروع شد .

نخست آقای دکتر اختیار رئیس دپارتمان زبان انگلیسی دانشکده ادبیات ، ضمن خیر- مقدم بمعرفی آقای استافورد پرداخت .

سپس شاعر امریکائی درحدود چهل و پنج دقیقه در باره شعر معاصر امریکا سخن گفت وپس از پاسخ به سئوالات حاضران قطعاتی ازاشعار خود راخواند.

نکته چشمگیر ، تشکیل این سخنرانی در یکی از کلاسهای درس دانشکده ادبیات بودکه با رفت و آمد دانشجویان، بکرات حرف های استافورد قطع‌شد.

با توجه باینکه در دانشکده ادبیات مکان های مجهزی مثل تالار فردوسی و سالن هانری ماسه وجود دارد ، جاداشت که این سخنرانی نیز در یکی از این دو محل انجام می گرفت تا اشکالی پیش نیاید .

در محافل هنری

تالار ۲۵ شهریور

در تالار ۲۵ شهریور نمایشنامه تامارزو ها نوشته نصرت نویدی به کارگردانی عباس جوانمرد اجرا میشود. در این‌نمایشنامه‌خانمها چهره آزاد ـ آذرفخر و آقایان‌علی نصیریان ـ حسین کسبیان ـ کرم رضائی و فیروز بهجت محمدی شرکت دارند .

ساعت نمایش ۸ بعدازظهر در تالار ۲۵ شهریور خیابان جنوبی پارک شهر .

دانشگاه تهران

نمایش مادموازل ژولی در تالار فردوسی دانشگاه تهران ادامه دارد . مادموازل ژولی نوشته استریند برگ بکار ـ گردانی جعفر والی و شرکت فرزانه‌تائیدی. فرامرزصدیقی، تانیا جوهری به صحنه آمده است. ساعت نمایش‌مادموازل ژولی ۸٫۵ بعدازظهر است.

انجمن ایران و فرانسه

نمایشگاهی از تابلو های نقاشی آبرنگ و طراحی «آلن بایاژ» در انجمن ایران و فرانسه برگزار است . ساعت بازدید ازاین نمایشگاه عصر ها ٥ تا ۸ بعدازظهر- محل نمایشگاه انجمن ایران وفرانسه خیابان حشمت‌الدوله ـ شاهپور علیرضا .

خانه آفتاب

درخانه آفتاب نمایشگاهی از مجسمه های یونس فیاض و آثار طراحی‌وابرنگ یعقوب امدادیان گشایش یافته .

بازدید ۹ تا ۱۲ صبح و ٤ تا۸بعد ازظهر است . محل نمایشگاه خانه آفتاب خیابان روزولت . مقابل دانشسرا.

گالری سیحون

بمناسبت یاد بود هزاره خولی ، نمایشگاهی از آثار صادق تبریزی با همکاری عباس بلوکی‌فر در گالری سیحون برگزار است . ساعات بازدید ازاین‌نمایشگاه صبح و عصر محل نمایشگاه خیابان وزرا جنب انجمن ایرا ن و آمریکا .

کاخ مرکزی جوانان

امروز ساعت ۷ بعدازظهر کنسرتی با شرکت خاطره پروانه ، پریوش خوانندگان وزارت فرهنگ و هنر درکاخ مرکزی جوانان (جاده قدیم شمیران) برگزار می شود.

تلویزیون
برنامه امروز وفردا

برنامه‌شبکه‌تلویزیون‌ملی

سه‌شنبه

۱٦ـ۵۸ سلام شاهنشاهی‌و اعلام برنامه
۱۷ـ۰۰ برنامه‌های مذهبی
۱۷ـ۳۷ اذان
۱۷ـ٤۲ سخنرانی مذهبی
۱۸ـ۰۰ آموزش برای کودکان روستائی
۱۸٫۵۰ آموزش برای بزرگسالان روستائی
۱۹ـ۳۰ مسابقه فوتبال بین تیمهای کره شمالی و تاج
۲۰٫۳۰ اخبار
۲۱ـ۱۰ روزهای زندگی
۲۲ـ۰۰ تئاتر
۲۳ـ۰۰ آخرین اخبار

نیمروز چهارشنبه

۱۲ـ٤۸ سلام‌شاهنشاهی و اعلام برنامه
۱۳ـ۰۰ اخبار نیمروزبخش اول
۱۳ـ۱۰ روش زودآموزی قرآن
۱۳ـ٤۰ حفاظت و ایمنی
۱٤ـ۰۰ شهر آفتاب
۱٤ـ۳۰ اخبار

برنامه‌دوم تلویزیون ملی

سه‌شنبه

۱۹ـ۳۰ سلام شاهنشاهی‌و اعلام برنامه
۱۹ـ۳٤ اخبار
۱۹ـ٤۰ در سرزمین‌های دیگر
۲۰ـ۰۵ ستارگان
۲۰ـ۳۰ گذرگاه
۲۱ـ۱۰ واریته
۲۱ـ۳۰ اخبار
۲۲ـ۰۵ هوسهای یکی
۲۲ـ۵۲ برنامه دانش

برنامه آموزشی

قسمت دوم برنامه‌سه‌شنبه

۱۷ـ۰۰ مکالمه انگلیسی
۱۷ـ۱۵ علوم دوم راهنمائی
۱۷ـ۳۵ شیمی پنجم
۱۷٫۵۵ برنامه مذهبی
۱۸ـ۰۵ مسابقه طبیعی
۱۸ـ۲۵ طبیعی پنجم
۱۸ـ۵۰ جبر چهارم
۱۹ـ۱۰ فیزیک ششم
۱۹ـ۳۵ ترسیمی و رقومی ششم
۲۰ـ۰۰ زنگ تفریح
۲۰ـ۱۰ ادبیات ششم ادبی
۲۰ـ۳۵ فیلم آموزشی

قسمت‌اول برنامه چهارشنبه

۱۳ـ۳۵ سلام شاهنشاهی، سرود
۱٤ـ۰۰ نیایش ـ معلم
۱٤ـ۰۵ زبان انگلیسی
۱٤ـ۲۰ ریاضی سال اول راهنمائی
۱٤ـ٤۰ آموزش نوسوادان
۱٤ـ۵۵ رسم فنی
۱۵٫۲۰ برنامه مذهبی
۱۵ـ۳۰ هندسه ومخروطات ششم
۱٦ـ۰۰ ایمنی و تندرستی
۱٦ـ۳۰ برنامه کودکان

برنامه تلویزیون امریکا

سه‌شنبه

۱۷ـ۰۰ اخبار
۱۷ـ۰۵ فیلم
۱۸ـ۰۰ افسونگر
۱۸ـ۳۰ دنیای وسیع
۱۹ـ۰۰ اخبار
۱۹ـ۲۰ لوکال‌فیل
۱۹ـ۳۰ شو دوریس‌دی
۲۰ـ۰۰ فیلم
۲۱ـ۰۰ پری‌میسن
۲۲ـ۰۰ اخبار
۲۲ـ۱۰ شو
۲۳ـ۱۵ کریستوفرها

برنامه دوم

برنامه‌های موسیقی که بطریقه استریوفونیک از رادیو تهران بخش میشود

سه‌شنبه

۱۷ـ۰۰ موسیقی کلاسیک از «موتسارت»کنسرتو برای فلوت و هایرت کنسرتو برای باسون از «بلوخ» کنسرتو ویلن
۱۸ـ۰۰ موسیقی فیلم
۱۹ـ۰۰ بهترین آهنگهای روز
۲۱ـ۰۰ موسیقی کلاسیک از «کونو» مس‌سنتا چیچیلیا از «برامس» آلتور- ابسودی
۲۳ـ۰۰ موسیقی ایرانی
۲۳ـ۳۰ آهنگهای نیمه‌شب

گرمای ایران واقعاً کشنده است
وسرمای ایران تامغزاستخوان نفوذ میکند

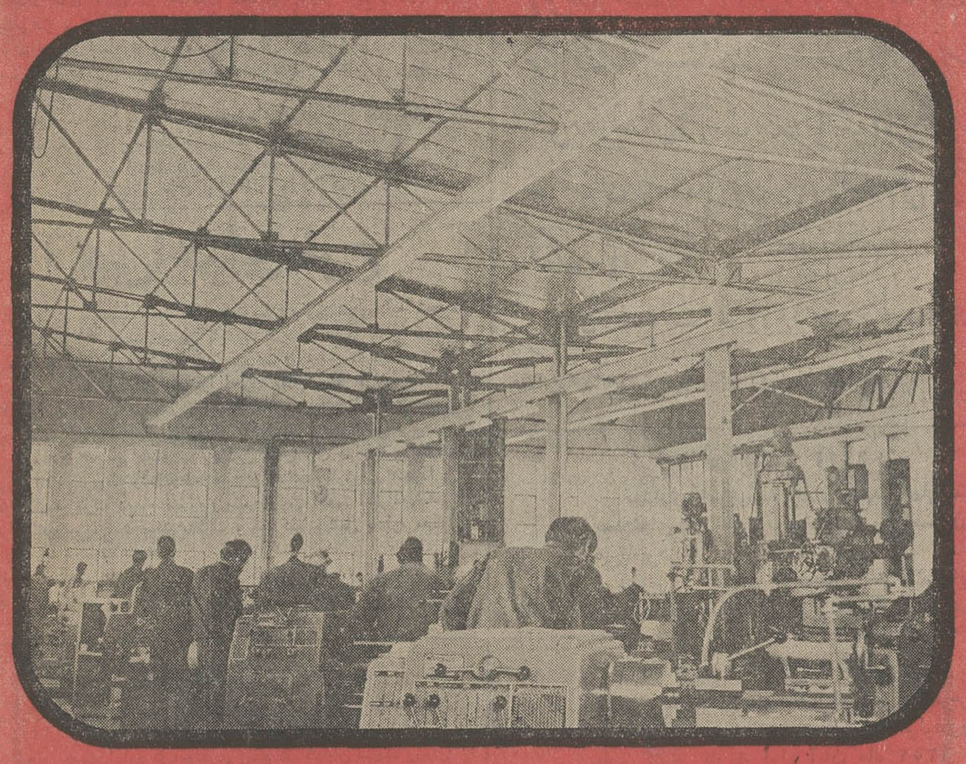

ایزوسقف
پیشرفته‌ترین پدیده در دنیای امروز برای عایق کردن سقف کارخانه‌ها ـ کارگاه‌ها ـ انبارها ـ دامداریها ـ مرغداریها وسالن‌های سرپوشیده ورزشی است.
ایزوسقف
تا ۸۰ درصد از هزینه سوخت برای تأمین حرارت متعادل در محل کار صرفه جوئی میکند ومحیط کار را برای کار بهتر وبازده بیشتر آماده میسازد.
از توصیه‌های فنی ومحاسبات حرارتی رایگان ما استفاده فرمائید.
شرکت سهامی پشم شیشه ایران خیابان شاهرضا ـ صبای جنوبی ـ شماره ۱۳ ـ تلفن ٦٦۷۵۳۷ - ٤۸۵۲۱ - ٤٤۳۱۷

آگهی استخدام

۱ـ گارد شاهنشاهی به منظور تکمیل کادردرجه‌داری رسته موزیك تعدادی داوطلب باشرایط زیر استخدام می نماید .

الف ـ تابعیت کشور شاهنشاهی ایران و متدین به دین اسلام یایکی از ادیان رسمی کشور.
ب ـ داشتن سن حداقل ۱۷سال تمام‌وحداکثر ۲۱سال تمام .
پ ـ داشتن گواهی‌نامه ششم ابتدائی
ت ـ سالم بودن و داشتن تناسب اندام برابر تشخیص بهداری گارد شاهنشاهی .
ث ـ داشتن حداقل ۱۷۰ سانتی‌متر قد
ج ـ نداشتن سابقه بد و معروف نبودن بفساد اخلاق
چ ـ نداشتن عیال و اولاد و کسان تحت‌تکفل
ه ـ نداشتن هرگونه‌اعتیاد .

۲ـ مدت تحصیل در آموزشگاه گروهبانی یکسال و دانش آموزان درمدت‌تحصیل شبانه‌روزی بوده و هزینه زیست وخوراك و پوشاك آنان به عهده گارد شاهنشاهی بوده و ماهیانه مبلغ ۱۵۵۰ ریال به عنوان کمك هزینه تحصیلی‌دریافت‌خواهند نمود.

۳ـ داوطلبان پس از خاتمه دوره آموزش،احراز موفقیت در آزمایشات بدرجه گروهبان سومی مفتخر و ماهیانه مبلغ ۷۰۵۰ ریال حقوق و مزایا دریافت و پس از نیل بدرجه گروهبان سومی بین ۱۰۰۰ تا ۲۰۰۰ ریال به عنوان حق فنی موزیك به آنان پرداخت خواهد شد .

٤ـ داوطلبان می توانند برای کسب اطلاع بیشتر و ثبت‌نام با در دست داشتن عین شناسنامه و مدرك تحصیلی و همچنین ٦ قطعه عکس‌پرسنلی ٤×٦ از تاریخ ۵۱٫۷٫۳۰ الی ۵۱٫۸٫۱۵ همه‌روزه باستثناء روزهای تعطیل از ساعت۷٫۳۰ صبح تا پایان وقت اداری به سلطنت آباد جاده لویزان‌درب شرقی سربازخانه سلطنت‌آباد مراجعت نمایند.الف ۱۳٦۱ ۱.

۱ـ۵ آ ـ ۵۳٦۷۰

گارد شاهنشاهی

نورمن ویزدم بایران می‌آید

آقای پرویز حجازی مدیر کاباره داسینگ شکوفه‌نو برای تهیه مقدمات سفر نورمن ویزدم به ایران دیشب تهران را بمقصد لندن ترک کرد . نورمن‌ویزدم قرار است از عیدفطر در شکوفه‌نو برنامه اجرا کند .

آگهی دعوت مجمع عمومی عادی‌گروه فرهنگی‌آریا ـ بابل

از سهامداران محترم دعوت میشود در ساعت ۸ صبح روز جمعه ۵۱٫۸٫۱۲ در محل دبیرستان پیروز دختران جهت استماع گزارش بیلان سالیانه و انتخاب بازرسان حضور بهمرسانند .

بابل گروه فرهنگی آریا (پیروز)

اطلاعیه
هیس تینگز گرامر
درباره کلاسهای تافل
از کلیه داوطلبان‌ودانشجویانی که‌ثبت‌نام نموده‌اند ساعت ٤ بعد از ظهر سوم آبان امتحان ورودی بعمل خواهد آمد . ضمنا تعدادی داوطلب دیگر پذیرفته میشود که‌ازآنها بعدا امتحان‌ورودی بعمل می‌آید .
بالاتر از میدان کاخ‌مقابل دبستان‌رویاشماره ۳۲ طبقه‌پنجم

مهمانی-جشن تولد
عروسی
با پذیرائی مجلل و کامل
۱٤۹ ریال
با شکوه‌ترین سالن‌ها (مجانی)
تشریفات عروسی (مجانی)
یک سری‌کامل ازلوازم توالت
گـرل (مجانی)
حلقه های گل (مجانی)
(باهدایای دیگر مجانی)
(یک حلقه فیلمبرداری مجانی)
تلفن ٦٦۳٦۳۵

Royal Tehran Hilton
فرانکودیویس
به تهران بازگشته وهرشب در
پرشین روم
هتل هیلتن
برنامه اجراء میکند

کاشی سعدی
پیشرو صنعت سرامیک ایران

دنیای ورزش شنبه‌ها منتشر میشود

تاریخ در صفحات اطلاعات

انتقاد

هنر، مقهور مکانیسم و مصرف

ابوالقاسم پرتو اعظم

نقشی فراموش شده از سوی جامعه را، ناگزیر بایدبه یاد اعضای جامعه آورد .وظیفه‌ای که‌اگر همچنان در محاق نسیان بماند انبوه گران سنك فرهنك ملی مارا ازپیشرفت و گسترش بازخواهد داشت .شاید برای هرکس همواره این پرسش مطرح باشد که برای هنرمندانمان چه کرده‌ایم ؟

اما پیش‌ازآن‌که جستجو رابرای دریافت پاسخ مناسب‌آغاز کنیم پاسخ این سئوال را باید بازیافت که‌هنرمند کیست و سهم او از مزایای زندگی دریك جامعه آزاد چه می‌تواند باشد؟ به‌راستی اگر سرزمین از هنرمند خالی باشد کمیت جامعه دررشد و توسعه لنك می شود ؟ در برخی از نظام ها که ارزیابی اعضای جامعه را بر مبنای نقش و انبازی آنان درتولید ملی صورت می دهند هنرمند تنها یك مصرف کننده است زیرا که با معیار های اقتصادی محصول کار او در کاهش و افزایش‌تولید کالاهای قابل تقویم اثری ندارد .اما باتوجه به‌آن که‌هنرمند، روشنفکری است که‌با محصول اندیشه‌ها ونگرش ویژه‌ای که نسبت به مسائل گوناگون اجتماعی دارد برغنای فرهنك ملی می افزاید باید پذیرفت که یك جامعه تهی از هنر درهمان مکانیسم تولید و مصرف نیز ظرافت ها و زیبایی‌ها و آرایه‌های خودرا از دست می دهد . هنرمند در عرصه گونه‌ای از خدمات ایفای وظایف اجتماعی خاصی رابه عهده می گیرد که نه‌تنها زندگی را از قالب محدود وخشك تولید ومصرف بیرون میکشد بلکه در شکل و محتوای چنین قالبی نیز اثر می‌گذارد .پس‌به ناچار هنرمند را باید به عنوان یکی ازابزارهای موثر در شئون اجتماعی و اقتصادی جامعه پذیرفت و خدماتش را ارج گذاشت. اگر این نکته به ناگاه برذهن بنشیند که درهنرمند پروری کوتاهی شده است و هرجا بنگری آثار حمایت و تشویق ازاین گروه به‌چشم می‌خوردبی‌فاصله باید به‌خاطر آورد که‌هنر در موسیقی و نمایش و ترانه پردازی خلاصه نمی شود و سیراب کردن کسانی که از راه تبلیغ‌خود رابسی‌بزرك تر از آن‌چه هستند می نمایانند ، هرگز نمی تواند فرهنك ملی‌ما را،ازآن‌چه هست ، گرانمایه ترکند .هنرتنهازیر چنین چتری که هنرمند نمایان برافراشته‌اند ریشه نمی گیرد و رویش را آغاز نمی‌کند.

مادر عمل هنرمندان را به دو گروه بخش کرده‌ایم . گروهی که در دوران زندگی خوب می‌خورند وخوب می‌پوشند وداددل از کهتر ومهتر می ستانند وکار به‌جایی می کشد به درست یا نادرست جمعی از غم بدهکاری هایشان چهره می خراشند و گروهی که‌در گردو غبار فراموشی از دیده ها پنهان مانده‌اندو دریغا که تلاش معاش فرصت آفرینش های هنری را ازدستشان گرفته است .شگفت آن‌که گروه اخیر چون عمر پررنج رابه پایان رساندند و حسرتشان را می خوریم و در سوکشان گریبان‌می دریم وشتاب زده به‌ارزیابی آثارشان می پردازیم، تابه گمان خود آن‌ها را در ردیف جاودان هاجای داده باشیم.

در قلمرو ادبیات امروز ایران هنوز کسی را نیافته‌ام که تنها ازراه نوشتن نیازهای ضروری زندگی خویش و خانواده خودرا جواب گفته باشد و بدیهی است که با چنین دریافتی به‌آسانی می توان پاسخ این پرسش را دریافت که چرا سرزمین مابا آن همه نقش های جاذب و گیرای گذشته درادبیات ، فاقد ستاره های روشنی است که ادبیات سرزمین های دیگر رازیر تاثیر بگذارد . مگر ویژگی های جغرافیایی این سرزمین از زمان سعدی و حافظ به این سوی دگرگون شده است ؟پراین‌تلاشی که ازسوی یك سازمان وابسته به دولت در جستجوی « زبان معیار » صورت می گیرد با دقت قریب به‌وسواس نگریسته‌ام . این زبان معیار را گفتگوی با چند استاد دانشگاه نمی آفریند. زبان معیار را نویسندگان یك سرزمین می‌آفرینند،زبان معیار زبانی است که درگذشت زمان در نوشته های نویسندگان‌شکل می گیرد و در جامعه تسری می یابد .

این به یادمانده از گذشته هارا ،در سرزمین های دیگربه فراوانی می‌توان یافت که نویسندگان‌وشاعران درگذران‌زندگی به‌رفاه چشمگیر دست یافته‌اند .

هفته پیش گفتگوئی داشتم با جوانی که مجموعی از داستان های کوتاه فراهم آورده است.می گفت به‌هر ناشری که مراجعه می کنم ، حتی از مرور نوشته‌هایم امتناع می ورزد، چه‌برسد به‌آن که‌برای نشر آن‌چه‌نوشته‌ام سرمایه گذاری کند. آشکار است که این نویسنده جوان اگر نخستین اثر خودرا به چاپ نرساند هرگز به آفرینش نوشته های دیگر دست نخواهد یازید. چه‌بسیارند جوان‌هایی که‌دراین راه‌گام نهاده‌اند و استعداد های آنان در تنگنای مسائل چاپ‌و انتشار درجازده واز پیشرفت و تکامل بازمانده است .

آیا نباید به شناخت و بهره‌گیری از این استعداد های‌جوان پرداخت ؟ آیانباید به این استعداد هافرصت شکفتن و رویش و گسترش بخشید ؟

چرا نباید سازمان غیر انتفاعی ویژه‌ای ، فارغ از کار ناشران بخش خصوصی که برحسب ضرورت های حرفه‌ای تنها به بازده سرمایه گذاری می اندیشند ،با سرمایه و حمایت دولت برای بارور کردن این استعداد های نوشکفته همت گمارد ؟

چهل سال قبل درچنین روز

کمال‌الملك نقاش معروف ، دوازده تابلو به مجلس هدیه‌کرد

چندی پیش که آقای ارباب کیخسرو شاهرخ برای سرکشی به تعمیرات مقبره فردوسی به‌مشهدرفته بود ، هنگام مراجعت ، درحسین‌آباد نیشابور به اتفاق آقای حکیم‌الملك و عده‌ای‌دیگر ملاقاتی‌ازآقای کمال‌الملك بعمل آورده و مذاکراتی راجع به تابلو های ذی‌قیمت ایشان مینمایند . درنتیجه مذاکرات‌مذکور آقای‌کمال‌

استاد کمال‌الملك (محمدغفاری)

الملك دوازده‌پرده تابلو از شکاهکار های خود را که حقیقتا از بهترین شاهکار های‌هنری است توسطارباب کیخسرویه‌مجلس شورایملی هدیه می کند . درهمان موقع آقای میرزاعلی خان محمودی‌که‌علاوه برمنسوب‌بودن از شاگردان درجه اول ایشان است وفعلا در مجلس کار میکند در آنجا حضور داشتند و ۱۲ پرده تابلوی فوق توسطایشان بمرکز حمل میشود.

این دوازده پرده‌ازاینقرار است : اولا سه قالی یکی تصویر رامبراند (نقاش معروف هلندی) ، یکی صورت آقای کمال‌الملك ، یکی دور نمائی‌از جاده شمیران .

ثانیا هشت پرده‌رنگ و روغنی که عبارتند از : ۱ـ به قبرگذاردن‌حضرت مسیح۲ـ صورت‌رامبراند۳ـ سن‌مانیو (نویسنده انجیل که از شاهکار های رامبراند کپیه شده) ٤ـ مجلس فالگیری ٥ـ دورنمای دماوند ٦ـ یک کبک ۷ـ آخوند مصری ۸ـ صورت مرحوم عضدالملك .

ثالثا ـ یک پرده آب رنگ که معروف است به مولانا .

تابلو های مزبور وارد طهران گردیدو مقرراست‌که درمجلس‌شورای ملی محل مخصوصی جهت آنها اختصاص داده شود .

بلدیه طهران و خرید کارخانه برق

براثر انتشار اعلان مناقصه‌راجع به چراغ برق شهر طهران که از طرف بلدیه منتشر شد نمایندگان موسسات فنی‌و کارخانجات‌الکتریک خارجه‌برای‌شرکت‌در تقدیم‌پیشنهادات مربوطه بادرنظر گرفتن اطلاعاتی‌که دراعلان ذکر شده‌بود وارد مطالعات فنی‌شده‌اند ، یک قسمت از مطالعات راجع به قوه سوخت ذغال سنگ است و طرز تهیه و نقل آن ، در این خصوص مشغول مطالعه هستند که بعد پیشنهادات خود را برای تاسیس کارخانه برق تقدیم دارند .

دکتر در علوم ریاضی

دکتر تقی فاطمی

یکی‌ازمحصلینی که اخیرا باخذ درجه دکتری در علوم ریاضیات نائل گشته و به ایران بازگشت نموده آقای میرزا تقی‌خان فاطمی است ، ایشان از طرف وزارت جنگ به اروپا اعزام گردید و اینک بااخذدرجه دکتری در علوم ریاضی مراجعت نموده است .

یك خبر حیرت‌آور

برطبق اطلاعات واصله چند روز قبل مدیر گمرک جزیره «باسعیدورا» درحین انجام وظیفه خود مامورین بحری انگلیس‌که‌درآن حدودبوده‌اند توقیف نموده و به کشتی جنگی انگلیسی درخلیج‌فارس برده‌استنطاق کرده و پس‌از آن باکشتی جنگی به بندرعباس فرستاده‌اند .

روزنامه اطلاعات در ذیل این خبر مینویسد:ما این خبر را بانهایت تعجب و تاسف‌تلقی می نمائیم وبدین وسیله توجه اولیای محترم امور مخصوصا وزارت امور خارجه را نسبت به این جریان عجیب جلب نموده و انتظارداریم از طرف‌مقامات مربوطه اطلاعات مبسوطی دراین موضوع به مطبوعات داده شود تا مطلب بهتر روشن گردیده و بتوانیم نظریات خود را اظهار داریم.

تغییرات جدید وزارت‌عدلیه

آقایان میرزا باقرخان شهیدزاده بریاست استینافنفارس، معتمدالممالک راد به کفالت شعبه ٥ دیوان‌عالی‌تمیز ، جهانشاهی کفالت‌معاونت مدعی‌العموم دیوان عالی تمیز،سید جواد ویشکائی رئیس شعبه عایدات مرکز به‌عضویت شعبه سوم استینناف مرکز ، ساسان خواجه نصیری امانت ناحیه ٤صلح طهران، میرزا باقرخان سلجوقی مدیریت دفتر بدایت‌مرکز، خستو به سمت مستنطقی مشهد .

آمریکا خود را کنار میکشد

ژنو- نماینده آمریکا در جامعه‌ملل (نورمان داویس) اظهار میدارد که دول متحده آمریکا بهیچوجه مایل نیستند در اشکالات سیاسی اروپا خود را داخل کنند تنها منظوری که ماازژنو داشتیم خلع‌سلاح بودماحاضریم باکمال مسرت‌باسایرین اشتراک‌مساعی نمائیم ولی بهیچوجه علاقمند نسبت به‌اموری که فقط مربوط باروپا می باشد نیستیم ما مخصوصا در این موقع مجددا متذکر می‌شویم که باهیچ یک از دول اروپا دارای بندوبست سیاسی نمیباشیم. هر سازشی‌که‌شده فقط و فقط مربوط به‌قضیه خلع سلاح بوده است آیا وضعیت برای خلع سلاح مساعد است یا نه؟جواب این سئوال رابایستی دول اروپابدهند ومربوط به آمریکا نیست. اصولی‌را که پرزیدنت روزولت در نطق اخیر خود در ماه مه خطاب بکلیه روسای ممالک دنیا خاطرنشان کرده اینک‌نیز اساس سیاست آمریکا را تشکیل‌می دهد .

امپراطور سابق آلمان و تصمیم هیتلر

ویلهلم دوم امپراتورآلمان

آمستردام ـ یکنفر روزنامه نویس انگلیسی از آمستردام‌مینویسد: ویلهلم امپراطور آلمان که در هلند زندگی می کند در ضمن مذاکراتی‌که در باب رفتار آلمان بعمل آورد اظهار داشت که اقدام هیتلر نتیجه منطقی رفتاری است که‌در جامعه‌ملل نسبت به آلمان شده است. من فقط متعجبم که چرا آلمان زودتر خروج خود را ازمجمع اتفاق ملل اعلام نداشته است. مخبرروزنامه انگلیسی سپس راجع‌به‌امکان عودت امپراطور سئوالاتی ازوی نمودوویلهلم درجواب اظهار داشت که فعلا هیتلر مشغول کارهای مهم دیگری می‌باشد و نمی تواند در باب اعاده سلطنت درآلمان اقدامی بعمل آورد .

خطر فاشیزم درممالك بالتیك

لنین‌گراد ـ روزنامه پراودا مطبعه لنینگراد در مقاله خود راجع‌به‌خطر کودتای فاشیستی در استونی می ـ نویسد: اکنون فاشیست‌های استونی در اقدامات خود با فاشیست های آلمان همدست شده و لیدر مشترک آنها هم روزنبرگ معروف است . فاشیست‌های آلمان می‌خواهند در باغ سبزی از لحاظ باز کردن بازار وسیع‌آلمان‌بروی صادرات فلاحتی ممالک بالتیک به فاشیستهای آنجا نشان بدهند که بعرصه آرزو های شرقی هیتلر یعنی عرصه جنگ آتی با شوروی مبدل گردد .

(نقل از اطلاعات ۲آبان ماه۱۳۱۲)

زنان در ایران

احمد احرار

ـ ۲۷۱ ـ

سپهسالار تنکابنی

آنها به امیر خاطرنشان میساختند که‌رنجانیدن‌فرستادگان‌قیصر، باعث‌خشم‌دولت مقتدر آلمان و متحدین آن دولت خواهد شد و هرگاه جنگ به نفع این جناح تمام شود افغانستان تاوان سختی پس خواهد داد . بنابراین مصاحت اقتضامیکند که امیر جانب بیطرفی را رها نکرده ، میهمانان آلمانی را بحضور پذیرد و با آنها رفتاری دوستانه درپیش گیرد بی‌آنکه تعهدی در قبال آلمان و بضرر انگلستان بعهده گیرد.

تحت تاثیر این منطق ، سرانجام امیر موافقت‌خود را برای پذیرفتن هیات‌نمایندگی آلمان اعلام داشت و در روز مقرر، «اسکار فن‌نیدرمایر» و «اتوفن‌هنتیک» با همراهان خود در قلعه بزرگی که مقر اقامت « امیر حبیب‌الله‌خان» بود بحضور وی رسیدند .

تهران ،گوش به زنك!

روز بیست و هشتم شعبان ۱۳۳٤ «هـ. ق» مصادف با شروع بیستمین سال تولد و سومین سال تاجگذاری سلطان احمدشاه بود .

بدین مناسبت درتهران جنب وجوشی بمنظور تدارک مقدمات جشن تولد و جشن تاجگذاری بچشم میرسید . حال‌آنکه این جشن از یکسو مقارن بود با آغاز سومین سال جنگ جهانی و از سوی دیگر مصادف شده بود با تحولاتی که بدنبال سقوط «کوت‌الاماره» در جبهه غرب ایران شکل میگرفت و توجه محافل سیاسی را جلب میکرد .

این تحول با ورود گروه‌هایی ازقشون عثمانی به قصر شیرین ظاهر شده بود . با وجود آنکه قشون روس تا قصرشیرین پیش رفته و مهاجرین ایرانی را به خاک عثمانی رانده بود ، ورود افواج مسلح عثمانی که با توپخانه و سلاحهای کامل مجهز بودند نشان میداد که غرب ایران آبستن حوادث تازه‌یی است و بخلاف‌آنچه شهرت داشت سرنوشت جنگ درین‌قسمت از خاک ایران بنفع متفقین و به زیان‌قطعی آلمان و عثمانی مشخص نشده است .

خبر ورود عساکر عثمانی به قصرشیرین و شایعه حرکت قوای بیشتری از بغداد بطرف مرزهای ایران ، تزلزلی در وضع کابینه «سپهسالار» ایجاد کرده بود ، مع‌الوصف رئیس‌الوزراء سعی‌داشت خودرا نسبت به این شایعات بی‌اعتنا نشان داده از فرصتی که برگزاری جشن شاه فراهم کرده بود برای تثبیت کابینه استفاده کند.

در برنامه جشن ، علاوه برمراسم‌سلام و تشریفاتی که در حضور شاه صورت‌می‌گرفت یک میهمانی رسمی ازطرف دولت و یکپذیرائی عمومی ازطرف مجلس پیش‌بینی شده بود که در میهمانی‌دولت رئیس‌الوزراء «سپهسالار اعظم» سمت میزبانی را بعهده داشت و جشن بهارستان را بواسطه تعطیل قوه مقننه «ارباب کیخسرو» مباشر مجلس سرپرستی و اداره میکرد .

کارت دعوت رئیس‌الوزراء بدین‌شرح برای مدعوین ارسال شده بود :

رئیس الوزراء

از جناب آقای .... زیداقباله خواهشمند است قبول زحمت فرموده جمعه بیست و هشتم شهر شعبان هشت ساعت بعد ازظهر برای صرف شام به باغ فردوس تشریف آورده قرین امتنانش فرمایند .

با لباس تمام رسمی متمنی‌جواب‌است

آن ایام بعلت ادامه جنگ نمایندگان سیاسی دول متحارب با هم در تشریفات و میهمانی‌های رسمی حاضر نمیشدند و یا مراسمی جداگانه برای هرکدام ترتیب می‌یافت ، یا اینکه جدا از هم در مراسم شرکت میجستند. معهذا هنگامی‌که کارتهای دعوت رئیس‌الوزراء توزیع‌شد «کنت‌لگونتی» وزیرمختار اطریش ، اعضای سفارت آلمان و سفارت عثمانی را به منزل خود فراخواند و گفت :

ـ با آنکه ما همگی به ضیافت رسمی دولت ایران دعوت شده‌ایم عقیده دارم که بایستی از قبول این دعوت خودداری‌کنیم چون با سقوط «کوت‌الاماره» و حرکت عساکر عثمانی بجانب ایران کابینه‌سپهسالار متزلزل شده و من حس میکنم چیزی به پایان عمر کابینه نمانده‌است . . این‌فرصتی است برای ما که عکس‌العملی در قبال‌کابینه فعلی بروز دهیم تا مردم بدانند با چنین دولتی که اصول بیطرفی را بکلی فراموش کرده و آشکارا متمایل به سیاست متفقین است همراه و موافق نیستیم !

حاضران عموما بانظریه «کنت‌لگونتی» موافق بودند . ولی رد دعوت رئیس‌الوزراء بدون عذر و بهانه ، در عرف دیپلوماسی یک اقدام زننده و برخلاف نزاکت بشمار می‌آمد و ممکن بود عکس‌العملهای نامطلوبی به‌بار آورد . یکی از حاضران پیشنهاد کرد که همگی به‌بهانه کسالت از قبول دعوت معذرت بخواهند ولی این پیشنهاد مورد موافقت واقع نشد چون پیدا بود که کسالت ناگهانی کلیه‌اعضای سه سفارتخانه، صورت طبیعی‌نخواهد داشت.سرانجام «نزهت‌بیک» شارژه دافر عثمانی رامحل معقولی ارائه‌کرد و قرار شد دعوت‌شدگان هرکدام به‌معاذیر مختلف متوسل گشته خود را ازقبول دعوت و شرکت درمیهمانی‌شام رئیس‌الوزراء معاف دارند.

جدول کلمات متقاطع

شماره ۵٤۷۲ — طراح جدول ف ـ جلوه

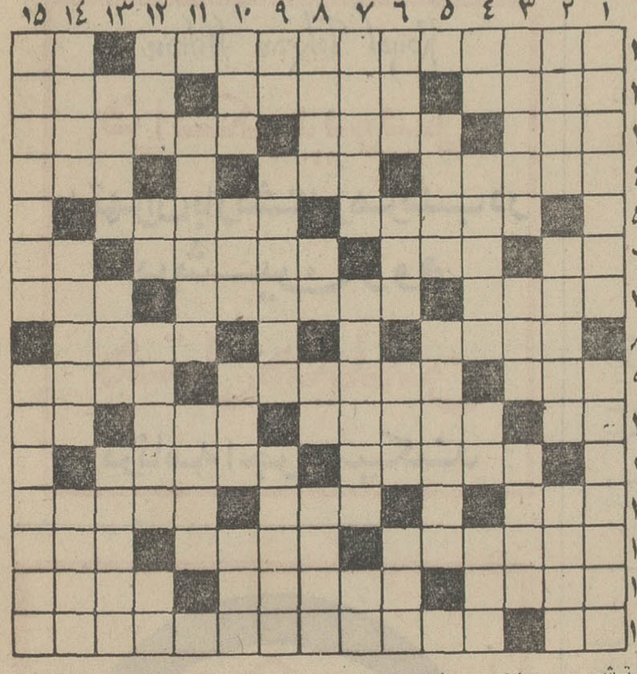

افقی :

۱ـ از شهرهای آمریکا ـ بچه میزند ۲ـ ولایت سلمان ـ در عصر ما زندگی بشر را دگرگون ساخته‌است ـ ازکتاب های نویسنده فتنه ۳ـ در آبدارخانه وزارتی‌با لیمو درست میکنند ـ آسوده‌خاطر ـ برتولدبرشت در شرح او کتابی نوشته است ٤ـ برای اهل قبور می‌خوانند ـ نزد ـ ترش وشیرین ٥ـ کم و کاستی ـ مبتلا شدن ٦ـ عاقبت باید درکشید ـ لحظه‌ای بیش‌نپاید ـ به صلیب کشیده‌شده است ـ ضمیری‌است ۷ـ همراه داد می‌کشند ـ روزگاری برای خود بروبیائی داشت اما اکنون‌همه درها برویش بسته میشود ـ در امان ۸ـ ترشی درهم‌جوش‌ـبی‌معنی وبی‌اساس ۹ـ از بازیها ـ پرنده شناگر ـ نوعی بازی ورق فرنگی ۱۰ـ بستن ـ سفینه‌فضانوردشوروی ـ مورچه ـ راه بی‌پایان ۱۱ ـ مال چین از همه عظیم‌تربود ـ عروس جهان ۱۲ ـ میوه‌ای است ـ گوارا ـ از لامپهای برقی ۱۳ـ امپراطور مغازه قنادی ! ـ با تشدید ـ جدا ۱٤ـ سنگین ـ معمولا الاغش را حساب نمی‌کنند ـ سنگین ۱٥ـ برکمان نشیند ـ آهنگساز معروف ایتالیائی درقرن‌نوزدهم که اپرا های مشهور و زیبائی دارد .

عمودی :

۱ـ همه برای خویشتن می‌جویند ـ پرنده انس گرفته و اهلی شده را گویند ۲ ـ توانائی ـ زائیده شده ـ در دوات مرکب می‌نشست ۳ ـ کاری‌که‌معمولا‌از قلم‌می‌خواهند ـ به گربه گم می‌کند ـ آهنگساز فرانسوی که شاگردجادوگرش معروفتراست ٤ـ عددی‌است ـ کوچکی ـ عدد ماه ـ ارزش و مقدار ٥ـ بزرگ ـ حریف‌پیکار ٦ـ فرمان ـ آوازه ـ نیرنگ و حقه‌بازی ـ در اصفهان نارون را گویند ۷ـ عبادت غیرواجب ـ خانمها بهرصورت بیشترمیگیرند ـ تکرار یک‌حرف ۸ـ در دم آخر میگویند ـ از مشروبات الکلی ـ حرص ـ سخن چین و دو بهم زن ۹ـ عدد هندسی ! ـ ناشایست ـ آنکه جلوتر از دیگران میرود ۱۰ـ شل ـ از تن‌ها خیزد ـ شهری در آلمان ـ بندری در فرانسه ۱۱ـ از کشور های شمالی اروپا ـ قصد و غرض ۱۲ـ نام و نشان ـ مغز مطلب ـ اگر نبود گناه بدیهای خود را به گردن که میگذاشتیم ؟ـ از مصالح ساختمانی ۱۳ـ سخن به اشاره ـ آغاز ـ لاابالی‌همه چیز را چنین میگیرد ۱٤ ـ بادلیل ـ مهرشده ـ ابتدا ۱٥ـ سرزمین کوهها و دره‌ها ـ جزیره‌ای در اقیانوسیه .

حل جدول شماره ۵٤۷۱

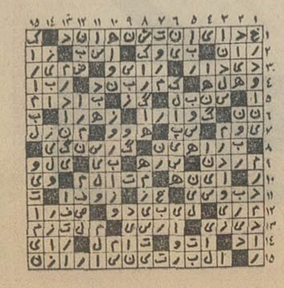

آگهی مناقصه

شرکت ملی ذوب‌آهن ایران حوزه بافق خرید درب و پنجره‌های فلزی ۲٦ دستگاه ساختمان ٥ اطاقه را بمناقصه میگذارد . داوطلبان میتوانند بدفتر کارپردازی حوزه واقع در یزد باغ ملی کوچه کراوغلی پلاک ٥٥ مراجعه وبااخذ نقشه‌و مشخصات وشرایط‌مناقصه پیشنهادات خود را در پاکت لاک ومهر شده‌تاساعت ۱۰ صبح روز ۱٤ر۸ر٥۱بهمان دفتر دریزد تسلیم و رسیددریافت دارند تا در جلسه‌ایکه ساعت ۱۱ صبح روز ۱٦ر۸ر٥۱ در کارپردازی حوزه واقع در بافق تشکیل خواهد شد باز و مورد رسیدگی قرار گیرد. حضورپیشنهاد دهندگان در جلسه مناقصه آزاد خواهد بود.

حوزه بافق

دبیرستان شبانه دخترانه خزائلی

با امتیاز رسمی وزارت آموزش و پرورش

با ۸۰ درصد قبولی سال تحصیلی گذشته برای دوره اول متوسطه ورشته طبیعی صبح وعصر ثبت نام میکند ورشته‌های ادبی وریاضی بصورت متفرقه در آموزشگاه دخترانه دایر است

نشانی : خیابان شاه‌آباد ـ خیابان ظهیرالاسلام
تلفن ۳۱۷۲٦۷ ـ ۳۹۱۸۸۱

آگهی مناقصه

شرکت ملی ذوب‌آهن ایران حوزه بافق خرید دربهای چوبی ۲٦ دستگاه ساختمان ٥ اطاقه را بمناقصه میگذارد ، داوطلبان میتوانند بدفتر کارپردازی حوزه واقع در یزد باغ ملی کوچه کراوغلی پلاک ٥٥ مراجعه وبااخذ نقشه‌و مشخصات وشرایط‌مناقصه پیشنهادات خود را در پاکت لاک ومهر شده‌تاساعت ۱۰ صبح روز ۱٤ر۸ر٥۱بهمان دفتر دریزد تسلیم و رسیددریافت دارند تا در جلسه‌ایکه ساعت ۱۱ صبح روز ۱٦ر۸ر٥۱ در کارپردازی حوزه واقع در بافق تشکیل خواهد شد باز و مورد رسیدگی قرار گیرد. حضورپیشنهاد دهندگان در جلسه مناقصه آزاد خواهد بود.

حوزه بافق

آ ـ ٥۳۹۱٦

خودستائی نیست، راهنمائی است

قرآن عظیم (که سیادت و بزرگی وسعادت ونیکبختی دنیا و آخرت عمل کننده را ضامن است) تاکنون بفارسی ساده وروان ومختصر که همه از آن بهره مند شوند ترجمه وتفسیر نشده ، خدای تعالی باین بنده توفیق عطا فرموده آنرا طوری ترجمه وتفسیر نمودم که مجتهد متبحر، دانشمند موشکاف، نویسنده زیرک وگوینده توانا از آن بهره مند شده سخنی برخلاف حق وحقیقت در آن نیابند، وباین نکته جز علماء اعلام ودانشمندان بزرگ پی نخواهند برد، والسلام علی من شکر النعمة وعمل برجاء العاقبة . فیض الاسلام

بهای کاغذ وچاپ وجلد ۱٦۷۱ صفحه در سه مجلد ۷٥ تومان

مرکز فروش : فروشگاههای انتشارات امیرکبیر .

گروه نمایشی ابرویز

تعدادی هنرپیشه جوان جهت نمایشنامه های صحنه‌ای و تلویزیونی از طریق امتحان ورودی می‌پذیرد .

آدرس : خیابان کریم‌خان زند نبش ایرانشهر شماره ٥۸ ساختمان میرزابگیان طبقه چهارم

«آگهی تغییر مکان»

قابل توجه بیمارستان‌ها و متخصصین محترم بیهوشی

شرکت نسبی شالچیلاروشرکت تولیدی‌وصنعتی طب گازاز تاریخ اول آبان ماه ۱۳٥۱ به محل جدید خیابان ویلا بالاتر از تخت‌جمشید شماره ۱۳۰ تلفن ۸۲۷۲۰۲ منتقل گردیده است .

آگهی دعوت برای واریز حساب

هیئت تصفیه شرکت منحله تعاونی تهیه و توزیع گوشت گوسفندی تهران‌وحومه از کلیه طرفین معامله شرکت مذکور اعم از اشخاص حقیقی و حقوقی که به نحوی تا کنون نسبت بواریز محاسبات خود اقدام نفرموده‌اند‌دعوت مینماید که درروز های یکشنبه و چهارشنبه هر هفته ظرف یکسال از تاریخ‌انتشار اولین نوبت این آگهی به محل تصفیه شرکت واقع درخیابان امیریه نرسیده به چهارراه گمرك (محل اتحادیه صنف‌صاحبان دکاکین قصابی گوسفندی تهران وحومه) مراجعه فرمایند . بدیهی است پس از انقضای مدت مزبور هیئت تصفیه برابر مقررات قانون تجارت اقدام خواهد کرد .

هیئت تصفیه

آ ـ ٥۳٦٥٤ ۳ـ۳

آگهی اجرای طرح

شهرداری پایتخت باستنادقانون نوسازی‌وطبق تصویبنامه شماره ۲۲٥۷ـ ۱۳ر۷ر٥۱ انجمن شهر پایتخت درنظر دارد طرح قسمتی از شاهراه شاهنشاهی از خیابان سی متری نمونه تا بیست متری ابراهیمی ـ حد طرح عباس‌آباد) را اجراء نماید ، لذا مراتب باستناد ماده ۱۷ و ماده٥آئین‌نامه‌تبصره۲ماده۱٦ قانون‌نوسازی باطلاع عمومی مالکین میرسد که بامراجعه باداره کل املاک و ثبت اراضی واقع در خیابان ایرانشهر شمالی طبقه چهارم کاخ شهرداری مراجعه و سیاهه ارزیابی و نقشه مربوطه راملاحظه نموده و چنانچه بارزیابی شهرداری اعتراض دارند ظرف دوماه ازتاریخ نشر اولین آگهی اعتراض کتبی خود را منضم برونوشت سند مالکیت و قید نشانی‌کامل باداره مذکور تسلیم و رسید دریافت دارند .

ضمنا : مدت اجرای طرح فوق از تاریخ ۱ر۸ر٥۱ الی ۱ر۸ر٥۲ میباشد .

شهردار پایتخت

آ ـ ٥٤٤۹٤

آگهی شهرداری پایتخت

شهرداری پایتخت باستناد قانون نوسازی و طبق تصویبنامه شماره ۲۲۹۰ ـ ۱۳ر۷ر٥۱ انجمن شهر پایتخت در نظر دارد طرح مربوط باراضی مجاور غربی اداره کل موتوری واقع در خیابان سپهبد رزم‌آرا بشرح زیر :

۱ـ ملک پلاک شماره ۲۱ر٤۷۳۰ متعلق به آقای سینا عزیز بمساحت ۸۸٤۰ متر مربع عرصه از قرار مترمربعی ۷۰۰ ریال و ۱۲٤۰ متر مربع اعیان از قرار متر مربعی ۳۰۰ ریال .

۲ـ ملک پلاک شماره ٤۰ر٤۷۳۰ متعلق به آقای حاج ابوالفتح بمساحت ۳۱٥۳ متر مربع از قرار متر مربعی ٦۰۰ ریال .

۳ـ ملک پلاک ۲۹ر٤۷۳۰ متعلق به آقای حبیب به مساحت ۱۱۰۰۰ متر مربع از قرار متر مربعی ٦۰۰ ریال بمنظور توسعه اداره مذکور خریداری نماید لذا مراتب باستناد ماده ۱۷ و ماده ٥آئین‌نامه تبصره ۲ماده ۱٦ قانون نوسازی باطلاع مالکین نامبرده میرساند که با مراجعه باداره کل املاک و ثبت اراضی واقع در خیابان ایرانشهر طبقه چهارم کاخ شهرداری مراجعه نقشه و سیاهه ارزیابی را ملاحظه و چنانچه بارزیابی شهرداری اعتراض دارند ظرف دو ماه از تاریخ نشر اولین آگهی اعتراض کتبی خود را منضم برونوشت سند مالکیت باقید نشانی کامل تسلیم دارند . ضمنا مدت اجرای طرح مذکور از تاریخ ۱ر۸ر٥۱ الی ۱ر۸ر٥۲ میباشد .

شهردار پایتخت

آ ـ ٥۲٥٦۲

۲٤۳۱ ـ ۲۷ر٥۱۷

گفتگو باخانم مهدخت دولت‌آبادی
درباره کتابهای برگزیده کودکان

چه کتابهایی برای کودک مناسب است؟

خوشه‌گیر

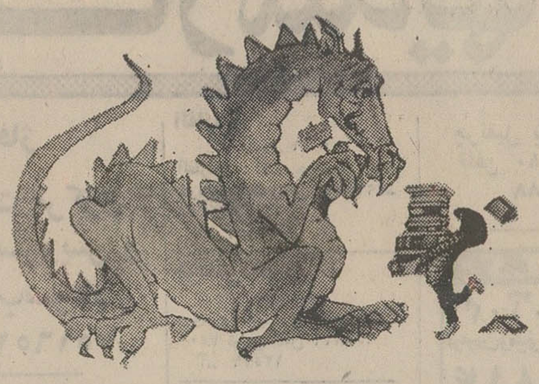

کارتنك شارلوت ـ پی‌پی جوراب بلند ـ جزیره دلفین‌های آبی رنك ـ خانواده زیرپل ـ کودك ، سربازو دریا ویادداشتهای حسنك یزدی

اشاره :

امسال شورای کتاب ٦ کتاب از میان آثار مربوط به ادبیات کودکان در سال ٥١ انتخاب کرد . خانم مهدخت دولت‌آبادی جزو داوران هیئت انتخاب کتاب بود و ما باایشان گفتگوئی دراین زمینه خواهیم داشت .

خانم مهدخت‌دولت‌آبادی کارشناس مسائل مربوط به کودکان را در موسسه روانشناسی‌کودکان ملاقات می‌کنم ـ خانم دولت‌آبادی تحصیلات خود را در انگلیس گذرانده‌اند و ده سال قبل بعنوان مترجم بامجله پیک فعالیت خودرا شروع کرده‌اند . و چند کتاب نوشته‌اند «گنجشک و مردم» ، «جمجمک برگ خزون» و «یک چای‌یادوچای» که‌کتاب اخیرشان در سال ٤٩ برنده جایزه کتب کودکان گردیده‌استو اخیراکتاب درجستجوی فسیل زنده را به فارسی ترجمه کرده‌اند .

تاریخچه شورای کتاب را بدینسان بازگو میکنند : در سال ١٣٤١ شورائی بنام شورای‌کتاب با شرکت عده‌ای مربی ونویسنده پدر ومادر و ناشر تشکیل‌گردید. هدف اصلی انتخاب کتب مناسب برای کودکان بود .

افراد این شورا در درجه اول به‌بررسی کتاب‌های بازارپرداخته و لیست کتاب‌های مناسب برای کودکان را انتخاب کردند. سپس به دسته‌بندی این کتب برای کودکان پرداختند .

تهیه این لیست هشداری بود برای اولیائی که نگران معده کودکان خود هستند . آنها اصول تغذیه جسمی کودک را به بهترین وجه می‌شناسند اما ازتغذیه‌روحی‌کودکان‌خودهیچگونه اطلاعی ندارند و در نتیجه‌با نشناختن زوایای روح کودک و بی‌توجهی به خواستهای کودک جوانانی مردد و بی‌هدف تربیت می‌کنند .

★ تنها ٤٢ کتاب مفید بود

شورای کتاب هر سال چند کتاب برگزیده ، برمی‌گزیند که بهتر از سایر کتابهااست وامسال ١٧٥ کتاب دراین مسابقه‌شرکت داده شده که متاسفانه تنها٤٢ عدد آن قابل استفاده شورا بود و اکثریت آن بعللی که خواهم گفت غیرمفیدتشخیص داده‌شدند.

ردکردن این‌کتابها بدین علت‌ها بود :

١ـ محتوای مبتذل و تکراری
٢ـ فارسی غلط
٣ـ ناخوانابودن (از نظرچاپ)

در این‌میان ناشرانی هستند که تا تنور گرم است نان رامی‌چسبانند و پرداخت به ادبیات کودکان جز وسیله‌ای برای‌شهرت بیشتر اینان نیست و این عده تجربه و تخصص و دلسوزی لازم را ندارند .

در اینجا وظیفه مربی است که اعتراض کند و در مقابل این عناصر سودجو بپا خیزد و در پرورش نونهالان خود احساس مسئولیت کند .

اغلب کتبی که عرضه شد برای بچه های سالهای آخر دبستان و برای دوره های راهنمائی بوده است و درحقیقت هیچگونه کتابی برای سال‌های پایه یعنی سنی که بچه بایدبه کتاب عادت بکند و کتاب را جزئی از زندگی خود بداند کتابی نداشتیم .

اکثر کتابهای برنده از ادبیات خارجی ترجمه شده بودند و ما در این رشته سخت بمتخصص نیازمندیم . کتابهای بچه ها همیشه باواقعیات زندگی بچه‌ها و مشکلات آنها و چگونگی خواست های آنان بیگانه بوده است و در کتابهای کودکان همیشه کودك انتظار جن وپری و غول و معجزه را دارد . در صورتی که دوران‌ما دیگردوران افسانه نیست دوره روبروشدن با واقعیات و یافتن راه حل منطقی برای این مشکلات می باشد .

کتابهای برگزیده امسال ٦ کتاب بودند که‌ه عدد آن‌ترجمه شده از ادبیات دنیا و یکی از آنها نوشته یك نویسنده‌ایرانی است .

★ کتب برگزیده‌سال ١٣٥١

١ـ کارتنك‌شارلوت ترجمه خانم مهشید امیرشاهی این کتاب آنقدر لطیف است که کودك آنرا باور میکند وترجمه این کتاب بسیار سلیس‌وروان است و دارای نقاشی های‌بسیار جالب و زیبا است .

٢ـ خانواده زیرپل : ترجمه گلی‌ترقی ـ بخاطر پرداخت بسیار قوی فقر در جوامع‌انسانی برگزیده شد این فقر نمیتواند زندگی را فلج کند اما میتواند نقش بسزائی در زندگی انسان داشته باشد .

٣ـ پی‌پی‌جوراب‌بلند : ترجمه گلی امامی ، قهرمان دختر این کتاب سمبل شیطنت است و گوئی «توم‌سایر» دخترانست . این دختربا شیطنت خود جرات و استقلال را در کودك‌تقویت میکند .

٤ـ جزیره دلفینهای آبی‌رنك، ترجمه : منوچهر آتشی ـ این کتاب حماسه‌ای است که چگونه یك فرد میتواند‌متکی بخودبوده و بااعتماد به‌نفش‌با همه‌مشکلات بجنگد و بر ضعف خود فائق شود .

٥ـ کودك‌سربازدریا ، ترجمه: د ـ قهرمان

این کتاب برای نمایاندن آرمانهای بزرك بشری و طرد جنك و خونریزی و حفظ جنبه صلح طلبی‌اش حائز اهمیت‌است و درسراسر کتاب همیشه نفرت علیه خونریزی وجود دارد .

٦ـ یادداشتهای‌حسنك یزدی در سفر به گیلان ، نوشته : کریم کشاورز .

سفرنامه کودکی است که شهر زادگاهش یزد را باکویر های پهناورش با سواحل دریای خزر و سرسبزی آن مقایسه میکند و با نشان دادن گوشه هائی از زندگی مردم ایران‌جنبه آموزشی جالبی بخود میگیرد.

★ یك آرزو و یك انتقاد

آرزومندم که هرسال کتاب های ایرانی شرکت کننده و مفید بیشتر بشود و ما بتوانیم راهنمائی باشیم برای انتخاب کتاب مناسب برای کودکان. و متاسفانه بسیار دیده شده مسئولین‌امورمربوط‌به کودکان از هر قصه برای کودك نتیجه‌گیری میکنند و این برای پرورش فکری کودك ضایعه‌ایست .

ـ پس چه زمان یك کودك باید فکر بکند ؟ کودك خودش چکاره است ؟

و انتقادی دارم نویسندگان زبان محاوره را در کتابهای‌بچه ها بکار میبرند . این سبك‌برای بزرگتر ها جالب‌است‌ولی برای کودکان حکم این را دارد که کسی نمیتواند راه برود ما از او بخواهیم که بدود .

محفل زنان

★ سخنرانی

قرار است ضمن سخنرانی هائی در زمینه مسائل مربوط به زنان جلساتی در سازمان زنان پایتخت تشکیل شود و اعضای جمعیتهای زنان وابسته به این سازمان در این جلسات شرکت کنند.

سخنرانان این‌جلسات ازبین بانوان عضو جمعیتها انتخاب خواهند شد.

★ همکاری و کمك

جمعیت زنان امید فردا پس از بازدید از ندامتگاه زنان آمادگی خود را برای همکاری ومشارکت در حل و فصل مسائل ومشکلات زنان زندانی اعلام کرده است و قرار است از این پس هفته‌ای چهار روز بانوان عضو این جمعیت برای هدایت و کمک زنان زندانی به ندامتگاه مراجعه کنند.

★ شرکت در کنگره

امسال کنگره پرستاران‌اطاق عمل در انگلستان یک شرکت کننده ایرانی داشت دوشیزه زهرا موثقی سرپرستار بخش شکسته‌بندی بیمارستان فیروزگر امسال بعنوان نماینده ایران برای شرکت در این کنگره به لندن رفت .

خانم موثقی از دو سال‌قبل بعنوان سرپرستار اطاق عمل انجام وظیفه کرده است.

سازمان ملی پرستاران‌اطاق عمل یک‌تشکیلات حرفه‌ای‌است که پرستاران ثبت شده و سایر پرستارانی که در اتاق‌های عمل و مراکز ابزار و ادوات استرلیزه‌کار میکنند در آن عضویت دارند.

★ جلسات سازمان زنان

سازمان زنان تبریز این‌روز ها جلساتی تشکیل داده تا ضمن بررسی فعالیتهای انجام شده ، برنامه‌های آینده خودرا بررسی کند. در این جلسه‌دبیر سازمان زنان تبریز یک دستگاه چرخ خیاطی در اختیار مسئول کلاسهای پیکار با بیسوادی‌این سازمان گذاشت تادر کلاسهای خود مورد استفاده قرار دهند.

★ واگذاری غرب

از شاه آباد غرب گزارشی بدست ما رسیده است که‌خانم مهین امامی خوئی از اهالی شاه‌آباد غرب سه‌هزار مترمربع از زمین‌های خود را به‌آموزش وپرورش شاه‌آباد غرب واگذار کرد و قرار است در این‌قطعه زمین یک واحد فرهنگی ایجاد شود.

لندن

نمایش مدبالمن درپاریس

هنوز پائیز و زمستان‌نگذشته ومد سازان از نمایش مدهای پائیز و زمستان فارغ نشده‌اند «پیربالمن» برای آنکه پیشتازی خود را در نمایش مدلهای بهاره و تابستانی بثبوت برساند یک نمایش مد در پاریس ترتیب داد که در آن طرحهای زنانه‌و مردانه رابمعرض نمایش‌گذاشت در نمایش مدبالمن .کلاههای لبه‌دار بزرگ بیش از سایر پدیده‌ها جلب نظر میکرد.

مربای خربزه

خربزه گرگاب اصفهان شیرین‌و ترد است مربایش‌خوشمزه وباصرفه می‌شود چون به شکر کمی احتیاج دارد .

مواد لازم : سه‌کیلو خربزه پوست گرفته تخم در آورده که از یک خربزه گرگاب چهار کیلو و نیمی بدست می‌آید دو کیلو شکر ـ یک فنجان آهک آب ندیده (از این مقدار پنج کیلو مربا بدست می‌آید) وتخم مرغ .

طرز تهیه :

خربزه را کمی کال انتخاب کنید و مثل خیار پوست بگیرید و به‌قطعات یک‌اندازه ببرید وتخمه‌هایش را درآورید وجای آنرا هم از روی خربزه ببرید . آهک را در آب سرد بریزید بایک قاشق چوبی‌هم بزنید وقتی بخارش تمام شد آب آهک را که رنگ دوغ است روی خربزه بریزید و بگذارید بیست‌وچهار ساعت سه‌چهار دفعه آبش را عوض کنید شکر را بجوشانید با سفیده تخم مرغ کفش را بگیرید و صافکنید خربزه‌ها را درآب بجوشانید اما زیاد جوشیدن نمیخواهدچند غل که زد صافش کنید و بگذارید آبش برود وتکه‌های‌خربزه را در شکر بیاندازید وقتی قوام آمد وشکر بجسم خربزه رفت باید مثل تکه‌های شیشه براق و سفید وترد بشود اگر دوست دارید کمی گلاب یاوانیل به‌آن اضافه کنید.

در روستاهای اصفهان رسم است که خربزه را پوست می‌گیرند و تخمه‌هایش را در میاورند وبه تکه‌های کوچک‌خرد می‌کنند وبا سوزن بمنج میکشند ودر کیسه نازکی آویزان میکنند که خشک شود تکه‌های خشک شده خربزه بسیار خوشمزه است که باچای صرف می‌شود.

خاطرات جالب الیزابت تایلور

ـ٦ـ

سلیقه‌در تهیه‌غذاشبیه به‌خلق‌یک‌اثرهنری‌است

در همین هنگام بود که بمن گفت اشتباه می کنید : من در خلاء زندگی نمی کنم . ریچارد و من اهل عیاشی و خوشگذرانی نیستیم در سال بیش از دوسه دعوت را نمی پذیریم . می بینید چقدر خوشگذران هستیم !

او به خیلی چیز ها تاسف‌می خورد از این که برای تئاتر کار نکرده است و آنطور که باید درس نخوانده‌است‌متاسف است ولی بلافاصله اضافه می کند .

ـ ولی در حقیقت بهیچ‌چیز تاسف نمی خورم تنها وقتی که سهوا و بطور غیر عمدی‌مرا جریحه‌دار می‌کنند متاسف‌می شوم تحمل همه چیز در زندگی آنقدر ها ساده نیست. تحمل مرك «مایك»برای من آسان نبود .

لیز دیگر حرص جاه‌طلبی زیادی ندارد و در این موردمی گوید حقیقت این است تاحدی بطرفی میروم که باد می وزد وبهرصورت زن‌جاه‌طلبی نیستم. همینقدر می خواهم که‌خوشبخت باشم بتوانم به تنهائی کارهایم را انجام دهم . دعا می کنم فرزندانم بدون آنکه مشکلی برای‌شان بوجود بیاید بزرك شوند و بتوانم مدت زیادی عشقی را که نسبت به آنها در دل دارم و عشقی را که آنها به آن‌نیاز دارند ابراز دارم این تنها چیزی است که آرزودارم. «من وریچارد در باره بازنشسته شدنمان صحبت هائی کرده‌ایم ولی هربار که بازی در یك فیلم جالب بمن پیشنهاد می‌شود بی اختیار بسوی آن کشانیده می شوم . این عشق و علاقه به هنرپیشگی است که عمیقا در وجود من ریشه دوانیده است .

بازی در نقش هائی رادوست دارم که در آن از جلد خود خارج شده و در جلد شخصی که بامن فاصله زیادی‌داردبروم تنها در این حال است که یك هنرپیشه می تواند ارزش و مهارت واقعی خود را نشان بدهد .

لیز نمی داند بهترین فیلمش کدام است ولی سخت ترین فیلم هایش که برای‌او مستلزم کارو کوشش زیادی بوده‌فیلم «ویر جینیاوولف» است . او در این مورد می گوید :

من در آنموقع بیش از سی و دوسال نداشتم تهیه کنندگان از من خواستند که‌ده کیلووزن خود را زیاد کنم .این‌دلپذیر ترین دستوری بود که دردوران هنرپیشگی بمن داده میشد .

در این که لیز زن‌شکم‌پرستی است تردید نیست . با این که او خود را زن خانه نمی داند ولی اشپز ماهری است .

ـبله کاملا درست است من غذاهائی را که دوست دارم با دست خود تهیه می کنم . یا دستور پختن آنها را می‌گیرم یامدتها فکر می کنم تابخاطر بیاورم که فلان غذا را چگونه باید پخت و چاشنی زد ولی هرگز از کتاب های آشپزی استفاده نمی کنم .

سلیقه در تهیه غذا تا حدی به خلق اثر هنری میماند و اگر مستلزم قدرت تصور نباشد دست کم به ذوق و استعداد احتیاج دارد .

اگر در آشپزی باید سس‌گذاشت تا خود را بگیرد در زندگی نباید تسلیم خواسته شد .

با اینحال من خیلی زود اغفال میشوم مردم دائما مرا گول‌میزنند من زن ساده‌لوحی هستم ریچارد نیز مثل من است . ولی ترجیح میدهم اغفال شوم تا آنکه بخود فشار بیاورم و لاغر شوم .

لیز پای بندمعتقدات مذهبی است و پس از مرگ مایک تود بمذهب یهود گرویده است با این حال میگوید که از معابد یهودی زیاد خوشش نمی آید زیرا در آنجا مردان و زنان از هم جدا هستند مردان در پائین و زنان در بالا قرار دارند . روز های شنبه به معبد یهودیها میروم و«لیزا» دخترم‌رانیز همراه‌میبرم،من به‌کمک خداوند نیاز دارم برای خودم ، بله برای خودم دعا میکنم ولی دیگران را نیز فراموش نمیکنم ، چه خیال میکنم که تنها برای خود دعا کردن یک نوع خود خواهی است مگر آنکه‌دعابرای یک مسئله شخصی مهمی باشد .

وقتی که دعا میکنم این کلمات را بر زبان می‌آورم «اوه ، خدای من ، پروردگار من استدعا دارم بمن کمک کن، میدانی که‌برای چه دعا میکنم تو مرا از مرگ نجات داده‌ای ، در این هنگام برای دیگران نیز دعا میکنم ولی تا حدی از جنبه خرافی در دعا دوری میجویم .

لیز در باره نهضت های آزادی زنان میگوید :

امیدوارم که آنها زیاد جلو نروند ونهضت‌آزادی جنبه‌مضحک پیدا نکند . نمیدانم آنهائی که از سینه بند استفاده نمیکنند چه فایده‌ای میبرند . من دخترانی را دیده‌ام که سینه بند نمی پوشند چه منظره‌ای !

همچنین این‌مد رواج یافته‌است که زنان لباس زیر نیز نمیپوشند و هر بار که میخواهند بنشینند فوق‌العاده ناراحت میشوند .

بنظر من این کار ، کاملابلهانه است . دستمزد مساوی ، حقوق مساوی ؟ من کاملا با آن موافقم ولی طبعا من در تمام عمرم از این امتیازات برخوردار بوده‌ام . همینطوردر زندگی زناشوئی نیز از برابری کامل بهره‌مند بوده‌ام .

«لیز» زن ثروتمندی است ولی این جنبه موفقیت کمتر مورد توجه اوست . او کمترین تصوری از آنچه در زندگی بدست آورده یا خرج کرده است ندارد و حتی فکر آن‌راهم نکرده است .

او میگوید :

آنیه بچه ها تامین شده است آنهابقدر کافی‌سهام و اوراق‌بهادار دارند. من وریچارد نیز هرگز دچار تهیدستی نخواهیم شد وقتی که انسان پول دارد چیزی که برایش مهم است این است که بداند آن را چگونه باید خرج کند و از آن استفاده ببرد ، عموی بزرگ من بتازگی‌درگذشته است اویک مرد توانگری بود و ثروتش به میلیاردها دولار سر میزد ولی من تصور نمیکنم که از این ثروت بهره‌ای گرفته باشد .

ناتمام

ایرلند جهنم سبز

بقیه از صفحه ٦

قربانی ازتمام طبقات

تاچندی پیش که موج خراب‌کاری و تروریسم در ایرلند شمالی بالا نگرفته بود ، احتمال میرفت که با یکپارچگی کاتولیکها لااقل شبه انقلابی دراین‌سرزمین صورت گیرد ، اما انفجارها ، خانه‌آتش زدنها ، کشتارها و ناامنی ها یکپارچگی و هماهنگی را در نطفه خفه کرد تا به جایی که امروز چند دستگی وحشتناکی بر جامعه ایرلند شمالی حکمفرما است . همه به انتقام فکر میکنند ، همه تنها به فکر خویشتنند !

عملیات خرابکارانه چنان‌درایرلند شمالی گسترش یافته است که‌هر آن باید چشم‌به‌راه حادثه‌یی‌خونین بود ، در سینما در پاب(میخانه ایرلندی) ،در تئاتر ، در فروشگاه، در کوچه ، در خیابان و هر جا که فکر کنید .

«پاب» در ایرلند شمالی به نظر امنترین نقطه اجتماع می‌آید ،زیرا درین گونه‌اماکن ، ماموران‌سازمان ویژه با چشم و گوشی باز نفرات آی . آر . ا (ارتش غیر قانونی جمهوریخواهان ایرلند)را می پایند و نفرات آی . آر .ا نیز مراقب آنانند ، میان این دو گروه ، گاه مشاجراتی در میگیردوبالاخره این مشاجرات آنها را به بیرون می‌کشاند تا با یک دیگر زد و خورد کنند !

در «پاب»هر نوع ایرلندی میتوان یافت :کاتولیک ، پروتستان ،مامور سازمان ویژه ، مامور آی.آر.ا ، آزاد اندیش ، خدانشناس،شاعر، نقاش وو... بنابراین آیا عجیب نیست که از پانصد «پاب» دارای جواز در بلفاست ، بیش از صد «پاب» را نابود کرده‌اند ؟ وقتی خرابکاران یک « پاب» را منفجر میکنند ،درواقع‌تمام طبقات‌ایرلندی قربانی میشوند که هر یک ازاینان (اگر جان سالم بدر بردند) خود انتقام میگیرند وگرنه این مهم به دوش بازماندگانشان می‌افتد .

ورزش، سیاست ، انفجار !

«بینگو» مجبوبترین وسیله‌سرگرمی ایرلندیها نیز عملا به حال نیمه تعطیل در آمده‌است . چند انفجار مهیب ، ساختمان اماکن ویژه بازی «بینگو» را با خاک یکسان کرد ، این سرگرمی نیز از دست رفت !

در بلفاست ، استفاده از اتوبوس های شهری نیز دل‌شیر میخواهد و اعصابی بولادین! خرابکاران ـ و گاه بیماران روانی که از این اوضاع پریشان‌برای گشایش عقده خویش بهره میگیرند ـ اتوبوسها را هدف قرار میدهند. زن .بچه. پیر . جوان .کورو علیل‌دراتوبوس نشسته‌اند که یک بمب آنان را به مقصد آخر زندگی میرساند . تنها در تابستانی که گذشت ، دویست وپنجاه‌دستگاه اتوبوس شرکت‌حمل و نقل ایرلند شمالی با مسافرانش، طعمه بمب‌شد و برفجایع‌بلفاست افزود . یا در «لاندن دری» که انفجار پیاپی اتوبوسها و مرگ‌یک مشت مسافر بیگناه ، تعطیل چند هفته‌یی شرکت حمل و نقل‌ایرلند شمالی را بدنبال داشت .

تروریستها ، تخم خرابکاری و کشتار و خونریزی را حتی در استادیومهای ورزشی‌نیز پاشیده‌اند تا به جایی که ورزشهای مورد علاقه مردم ایرلند شمالی ـفوتبال، گلف، راگبی و پینک پونگ ـ در آستانه نابودی قرار گرفته است .

تیمهای خارجی حتی در برابر دستمزد های کلان نیز حاضر نیستند در ایرلند شمالی مسابقه بدهند !

مسابقات داخلی نیز تقریبا چنین وضعی دارد . کاتولیکها از تیم «گلاسکو رنجرز» طرفداری میکنند و پروتستانها از تیم «گلاسکو» «سلتیک» . هربار که این دو تیم فوتبال با یک دیگر روبرو میشوند، باید چشم به راه کشت و کشتار و انفجاری تازه بود !

شیمی سیاسی ویك فرمول

همه اینها ، از وضع پریشان ایرلندشمالی،نوعی «شیمی‌سیاسی» بوجود آورده است که کمترکسی بدرستی میتواند حتی ماده های به کار رفته در ترکیب این شیمی سیاسی را نام ببرد . بیچارگی ایرلندیها درین است که هرفرمول نادرستی ، محصول‌شیمی سیاسی این سرزمین راوحشتناکتر میکند ، همچنان که گذشته نشان داده است .

زمانی که ایرلندیها فریاد بر می‌آوردند :

«انگلیسها صنعت ما را نابود کرده‌اند و از ما بیگاری میگیرند و هر زمان که با جنگی کثیف روبرو میشوند ، ما را به جبهه میفرستند ....»

کسی نبودکه با صاحبان اینگونه صداها به گفت و گو نشیند و مساله را پیش از آن که صورتی لاینحل به خود گیرد ، حل کند. زمانی که ایرلندیها فریاد میزدند : «این مابودیم که به خاطرانگلیسها در نبرد باهونهای وحشی‌جنگیدیم» انگلیسها به خود میگفتند : « ملت انگلستان و ایرلند یکی است .» گوشهای ناشنوا و خوشباوریها ، سبب شد که‌امروز در ایرلندشمالی تنها بتوان از مرگ و خونریزی سراغ گرفت !

Bank Bimeh Bazarganan

۳۰۰ هزار تومان

بانك‌من به‌نسبت موجودی پس‌اندازمن
تا ۳۰۰ هزارتومان وام‌میدهد

من ، در بانك بیمه بازرگانان ، « حساب پس‌انداز » دارم و همیشه سعی میکنم با کاستن از هزینه‌های زاید روزمره ، به پس‌انداز خود بیفزایم ، چون ، بخوبی میدانم هرچه بر موجودی پس‌انداز من افزوده شود، بهرهٔ بانکی قابل‌توجهی که بآن تعلق میگیرد، بیشتر خواهد شد . مهمتر از این ، میتوانم برای مصارف گوناگون مانند خرید خانه ، توسعه کسب وکار ، عروسی ، امور صنعتی و کشاورزی ، مسافرت ، خرید اتومبیل ونظایر آن ، به‌نسبت موجودی پس‌انداز خود تا ٥ برابر (تا ۳۰۰ هزار تومان) وام بگیرم . در حقیقت ، امتیازات حساب پس‌انداز بانك من ، پشتوانه اطمینان بخش زندگی من است.

بانك‌من
بانك بیمهٔ بازرگانان
((ب.ب.بانك))

آمریکا ـ انگلستان ـ کانادا .
جهت پذیرش ـ پانسیون ـ مدارس شبانه روزی
وسایرتسهیلات وراهنمائی های لازم
خیابان ولیعصر چهارراه ژیمنازیوم پلاک ۷۰ طبقه سوم (فقط صبحها) تلفن ۲-۸۳۶۳۹۱

نیازمندیهای شما

نیازمندیهای اطلاعات

تلفنی آگهی قبول میکند

تلفن‌های ۳۱۱۲۲۰-۳۱۱۲۲۴
۳۱۱۲۲۷-۳۱۱۲۲۹-۳۱۱۲۳۰

اثاثیه

خرید

بازرگانی فرش کیهان
۸۳۰۹۰۴ و ۸۲۳۷۷۶
خریدار نقدی همه رقم فرش کهنه و نو جهت صادرات روزولت میدان ۲۵ شهریور .

فروشگاه حاجیان
۳۵۱۸۳۸ و ۳۵۰۱۴۴
انواع قالی و قالیچه کهنه و نو جهت صادرات یخچال تلویزیون اجاق گاز و سایر لوازم منزل شما را عادلانه خریداریم .

فروشگاه فرش شایان
۹۲۳۳۸۱ و ۹۲۸۲۷۳
بهترین خریدار قالی و قالیچه های کهنه و نو جهت صادرات یخچال و وسایل لوکس منزل

فروشگاه‌مشرق۹۲۹۳۲۷
بهترین خریدارقالی قالیچه و اثاث منزل یخچال نفتی .

فرش خواجه نصیر
بهترین خریدار فرش کهنه و نو معاوضه جهت صادرات تلفن ۷۵۲۶۹۰

جهان کالا
خریداریخچال تلویزیون و لوازم منزل سمت چهارراه پیرور۹۲۵۴۵۸

نمایشگاه‌فرش طباطبائی
انواع فرشهای کهنه و نو را در منزل نقدا خریداراست تلفنهای ۹۲۰۴۱۰ و ۹۲۲۱۴۸

فروشگاه ایران‌فرش ۷۷۴۹۷۲
کلیه لوازم منزل شما را بهر مبلغ باشد بیشتر از سایرین‌نقد خریداریم .
آ ـ ۱۲۳۲۱

فروشگاه‌پروین۹۲۵۳۹۴
بهترین خریدار فرشهای نو و کهنه و تمام لوازم منزل

فروشگاه فروردین
خرید فرش کهنه و نو تلفن۶۶۱۶۵۵ و ۴۳۰۸۵

فرش بخشیان
فروشنده بهترین انواع فرش چهار راه کلوبندر جنب‌سرای‌فردوس‌شماره ۶۱۴ تلفن ۵۳۷۹۶۰

شعبه فرش بخشیان‌و پسران خیابان منیریه مقابل دبیرستان رهنما تلفن ۲۴۶۳۲

فروشگاه‌آستارا۹۲۶۴۰۲۱
خریدار یخچال تلویزیون فرش و کلیه لوازم منزل

فرش گلشن تلفن ۱۲۱۴۲۱
بهترین خریدار فرش کهنه همه رقم فرش نو موجود میباشد

فروشگاه آریا ۹۲۹۳۹۳
خریدار فرش و سایرلوازم‌منزل
۱ـ۳۰ آ ـ ۱۲۵۲۳

فروشگاه پروانه
فرشهای نو مخصوصا فرشهای کهنه‌وکلیه‌لوازم منزل شما را در اسرع وقت با کارشناس کارآزموده خریداری مینمائیم تلفن های ۳۱۹۶۳۲ و ۳۱۸۲۹۷

نمایشگاه فرش توکلی
بهترین خریدار فرش کهنه و نو خصوصا فرش کهنه شرکت فرش جهت صادرات نمایشگاه‌وزراء ۶۲۱۴۰۵ شعبه‌بازار تلفن ۲۰۸۲۹

فروشگاه فرش اخوان
فرش نو و کهنه و کلیه اثاثیه منزل شما را خریداریم تلفن ۴۷۲۱۲

فرش‌طوسی۷۵۹۰۲۹

امانت فروشی و کالای نو و دست دوم امیرآباد شمالی تلفن ۶۳۲۰۸۵

فرشهای کهنه
از متری ۳۰۰ تومان ببالا خریداریم فرش اعتماد مقابل سینما مولن‌روژ ـ تلفن ۷۵۸۲۷۰

فرش امید
خریدار فرش های کهنه و نو تلفن ۷۶۵۶۵۵

فروش‌دست‌اول

فروشگاه بهار
فروشنده همه نوع لوازم عکاسی میدان کمرک تلفن ۲۹۹۵۷

فروش‌دست‌دوم

اثاثیه عالی فروش بعلت‌مسافرت تلفن ۷۷۵۷۰۶
۱ـ۶ ا ـ ۱۲۵۵۴

بعلت مسافرت بخارج تعدادی لباس بعدت ۱۰ روز بفروش میرسد تلفن ۸۸۴۶۸۳

بارانی پالتو کاپشن
چکمه ، کلاه چمدان وبس خارجی زنانه تلفن ۶۲۲۶۸۵
۱ـ۲ ا ـ ۱۲۶۰۷

مدت ۱۵ روز پوشاک زنانه خارجی فروشی ساعت۹الی۱۳ عباس آباد مهناز جنب چلو ـ کبابی آپادانا طبقه اول .
۱ـ۲ آ ـ ۱۲۷۶۱

کرایه

کرایه هر نوع ماشین‌تحریر بنگاه فنی ناصر تلفن ۸۲۶۲۰۵ دروازه‌دولت مقابل سعدی

لوازم برقی

الکتریکی اسرام
لوازم الکتریکی تجریش باغ‌فردوس‌تلفن۸۷۲۸۲۱

مبل‌ودکوراسیون

پیراهن مبل ۳۱۹۵۰۵
تعویض پارچه مبل ۳۱۹۵۰۵
پرده دوزی شهرزاد ۳۱۹۵۰۵
۱ـ۲۱ آ ـ ۱۲۵۹۳

شستشوی‌مبل وفرش

دورا دلین‌سرویس‌امریکا
با تکنیک برترگرانتر مطمئن‌تر تلفن‌های ۸۴۸۳۹۵ و۸۴۸۳۹۶ و۸۴۵۶۸۳
آ ـ ۱۳۵۹۸

کلین سرویس
خشکشوئی مبل و فرش‌وموکت بادستگاه منحصر بفرد و خشکشوئی پرده با نصب‌مجانی تلفن ۹۵۲۵۴۶
۱ـ۲۶ آ ـ ۱۲۵۶۰

کنت سرویس ۷۷۶۷۱۳
خشکشوئی‌مبلمان،موکت فرش ـ تشک اتومبیل

قالیشوئی ایران دویچ
بهترین نوع شستشوی فرش در ایران تلفن : ۳۵۰۵۴۵

کارخانه قالیشوئی‌اطلس
تلفن ۹۵۲۵۴۶ و ۹۷۵۴۳۰
۱ـ۳۶ ا ـ ۱۱۶۵۵

کارخانه قالیشوئی ادیب
تلفن شعبه مرکزی ۹۵۶۵۶۵
تلفن‌خیابان نواب ۹۵۲۴۵۴
تلفن‌خیابان‌آذربایجان ۹۵۸۹۵۰

خشکشوئی مبلمان ادیب
بکدست ۵۰ تومان در جای خود تلفن ۹۵۶۵۶۵

درایگلین سرویس آلمان
خشکشوئی مبلمان‌فرش موکت درمحل۷۹۵۳۰۷

تعمیرات

تلویزیون

تعمیرگاه تلویزیون الکترون ۷۶۳۶۸۲ با تائید وزارت دار
تعمیرگاه تلویزیون RTI
شاوب‌لورنس . فیلیپس. سیرا
تلفونکن وسایر مارکهاباسرویس
مجهز سیار در شهروشمیرانات
آ ـ ۱۱۴۳۶

شرکت مهندسین ایران الکترونیک
تعمیرگاه مجهز تلویزیونهای
R.C.A.-R.T.I
فیلیپس تلفونکن شاوب‌لورنس و کلیه مارکهای‌اروپائی‌وامریکائی با ضمانتنامه کتبی و سرویس سیار فوری .
نصب آنتن تمام کانال
تلفن ۷۷۶۹۴۴
آ ـ ۱۲۷۴۷

تعمیرگاه مجازشماره ۱۱
شاوب لورنس
پهلوی ـ سرویس سیار فوری
۶۶۷۱۷۱
تلفنهای: ۶۶۹۵۱۴
۴۲۷۳۳
SCHAUB-LORENZ

بخاری

رنك و سرویس بخاری آبگرمکن روکش برزنتی کولر کانال کشی فوری
۷۹۳۸۹۷

سرویس نصب آبگرمکن بخاری ، کولر و روکش کولر سرویس یخچال تلفن : ۳۱۷۷۹۸ و ۹۷۵۳۶۷

رنك کوره‌ای مخصوص بخاری تلفن ۹۲۰۶۶۴

نصب و تعمیرات و رنك آمیزی بخاری و آبگرمکن و روکش برزنتی کولر ۷۶۵۲۶۴

تعمیرگاه مجاز
ارج
سرویس و رنك بخاری آبگرمکن‌و روکش‌برزنتی کولر تلفن ۹۶۰۹۰۴

سرویس بخاری
رنگ بخاری وروکش کولر و غیره فوری تلفن ۹۵۲۶۳۸
۱ـ ۲۵ آ ـ ۱۲۵۳۲

رنك و سرویس بخاری با تضمین ۷۵۰ ریال تلفنهای ۸۳۶۸۳۶ و ۸۲۱۰۶۱ و ۸۳۶۸۳۷

شوفاژ
حرارت مرکزی ناکو سرویس و نصب‌شوفاژ
۷۵۱۶۵۱

موسسه فنی کالج
شوفاژ و آبگرمکن‌شمارا بیمه میکندنصب‌سرویس تعمیرات لوازم یدکی
۸۴۹۷۵۷

سرویس راه اندازی ، نگهداری و نصب‌شوفاژ
۴۲۰۴۰

آبگرمکن
سرویس آبگرمکن
رنگ بخاری وروکش کولرارج وغیره فوری ۹۵۲۶۳۸

سرویس آبگرمکن فوری ۳۰۰ ریال ۷۶۱۹۹۵

سرویس‌آبگرمکن۹۲۰۶۶۴

سرویس ابگرمکن فوری ۸۸۲۴۳۸

کولر
سرویس توکل
تعمیر بخاری آبگرمکن کولر لوله بازکنی فاضل آب
تلفن ۷۷۶۹۸۹

فقط روکش کولر
سوپرنا
ازنوع برزنت رابرپرت
بانصب مجانی
تلفن ۳۱۹۳۲۰

الکترو پطروسیان سرویس ونصب دولر ابگرمکن بخاری-
۷۶۴۱۳۹
آ ـ ۱۱۴۰۷

از میدان‌ژاله سازمان صنعتی فرحی
عامل مجاز نصب و سرویس کولر ارج به تهران پارس انتقال‌یافت روکش و سرویس کولر
تلفن ۷۸۱۸۰۸

یخچال
تعمیرگاه سید حسین ۸۸۲۴۳۸
تعمیر هرنوع یخچال‌رختشوئی ابگرمکن سرویس و نصب کولر

تعمیرات یخچال‌فوری ۷۹۳۸۹۷
ا ـ ۱۰۹۲۳

تعمیر یخچال مرژیدر وغیره ۸۲۱۴۱۷
ا ـ ۱۱۳۵۶

تعمیریخچال ، سردخانه،لوازم برقی ، خانگی ، کولر.آبگرمکن رختشوئی و غیره .
شرکت فریزان تلفن
۸۲۹۹۹۰
۱ـ۲۵ آ ـ ۱۲۶۱۸

تعمیر یخچال مریجیدر لوازم یدکی‌موجودتلفن۷۵۲۳۳۶
آ ـ ۱۲۴۳۱

فروش اتومبیل

فیات ۶۷ بدون واسطه ۸۵۰۰ تومان تلفن از ۹ صبح‌تا۱۲ ظهر۹۵۴۷۹۰

کامارو
مدل ۷۲
کامارو ۶سیلندر تلفن۳۱۴۸۷۸
۱ـ۳ آ ـ ۱۲۶۰۰

آلفارمئو
مدل ۶۶
آلفارمئو ۲۶۰۰ جی‌تی‌مدل ۶۶ خردلی‌رنگ‌تمیزتلفن ۶۲۲۹۵۴-۸۲۱۳۵۶
آ ـ ۱۲۶۱۲

فولکس کارمن
مدل ۵۸
دروضع خوب باضبط صوت ۷۵۰۰ تومان تلفن ۹۵۳۸۶۹
آ ـ ۱۲۵۲۹

فورد
مدل ۷۲
یکدستگاه فورد کاپری مدل ۷۲ برنگ سبز متالیک در گمرک تهران بدون واسطه بفروش میرسد . طالبین از ساعت ۸ صبح تا یک بعد ازظهر باتلفن ۸۲۸۱۵۱ شرکت گاز با خانم سعیدآبادی تماس بگیرند.
آ ـ ۱۲۷۹۱

فورد کاپری مدل ۷۲ سفارشی با تجهیزات منحصر بفردفوری بفروش میرسد تلفن ۷۹۲۳۳۲

دوج دارت
دوج دارت۵تا۷ ـ ۹۵۸۹۳۳
آ ـ ۱۲۷۸۵

پژو
مدل ۶۳
۱۸ هزار تومان تلفن ۳۵۳۹۳۳
۱ـ۲ آ ـ ۱۲۷۸۲

آریا
مدل ۴۸
آریا ۴۸ تمیزنقدواقساط فروشی شرکت کامیاب تلفن ۴۵۳۹۵

یکدستگاه اتومبیل دوج دسوتو مدل۱۹۶۰ ـ ۶ سیلندرکاملاتمیز ومرتب دارای رادیو بخاری و لاستیک خارجی‌باتودوزی‌مرتب بفروش میرسد تلفن ۸۲۲۷۰۸
۱ـ۳ آ ـ ۱۲۲۸۴

فروشگاههای اتومبیل

ژیان ۵۱ باقساط
اتوارابه
تحویل در محل فوری‌اول‌جاده تهران‌نو مقابل پیمرسان ـ جرجانی ۷۵۹۸۰۹
۱ـ۸ ا ـ ۱۱۰۷۴

مژده مژده
خریداران آریا و شهین هر نوع رنگهای موجود باشرایط سهل دراختیار خریداران‌محترم میگذاریم ۶۲۲۷۴۴و ۶۲۱۲۰۲ شریف .
آ ـ ۱۲۷۸۴

نمایشگاه‌اتومبیل‌پایتخت
ژیان ۶۰۲
برای تحویل آماده میباشد
نقد واقساط
میدان عشرت‌آبادخیابان‌خواجه نصیر طوسی تلفن ۷۵۴۴۸۰
آ ـ ۱۲۷۹۵

کرایه

اتولوتس
اتومبیلهای تشریفاتی باراننده برای داخل و خارج از تهران میدان فردوسی تلفن ۸۲۱۲۷۰ و ۸۲۶۶۰۵
۱ـ۲۶ آ ـ ۱۲۵۹۱

جهان بنز
اتوبوس دربسنی ۹۵۶۶۲۹ ـ ۹۵۸۲۴۲
۱ـ۲۵ ا ـ ۱۱۴۷۵

کالج بار
بارکش شهروحومه
۶۶۱۱۱۱
۴۱۱۱۱

خاور تاکسی تلفن : ۷۵۳۳۲۵ اتومبیلهای مدرن کرایه باراننده و بدون راننده داخل وخارج شهر ، فرح جنوبی خیابان منصور .
آ ـ ۱۲۷۳۶

اتوبار فرح شمالی
بارکش‌شهروشهرستان ۸۴۵۲۳۵

جرثقیل بابك‌آیز نهاور تلفن ۹۷۸۰۸۰ و ۹۵۹۵۸۸

ILAS
ام.تو.اس
اتوبوس‌ومینی‌بوس دربست
۹۷۰۸۱۴
۹۷۸۸۱۵

اتوپارس توریست
اتوبوس و مینی بوس دربست تلفن ۷۹۷۴۷

شاهین بارنو
بارکش شهروحومه‌وحمل بارتمام نقاط ایران
۹۶۰۰۲۷
۹۶۰۰۲۸

ماشین آلات

موردنیاز
بیکدستگاه ماشین‌پلاستیک تزریقی ۵۰ الی ۱۰۰ گرم‌ساخت خارج نیازمندیم تلفن ۷۹۵۷۵۴
۱ـ۳ آ ـ ۱۲۳۱۳

استخدام

بیک دوشیزه یا بانوی‌دیپلمه برای کارهای داخل مدرسه نیازمندیم خیابان نیاوران‌شماره ۲۷۵ تلفن ۸۷۴۶۵۳
آ ـ ۱۲۵۶۱

دوشیزه یا بانوی مسلط بزبان انگلیسی و تایپ لاتین جهت تمام روز مورد نیاز است لطفا با آژانس سیمرامیس خیابان امیرآباد جنوبی نبش چهارراه نصرت صبحهامراجعه نمایند .
۱ـ۳ آ ـ ۱۲۵۷۶

استاد کار با تجربه و ماهر لوله‌کشی با سابقه کار کافی مورد نیاز یك شرکت بزرك ساختمانی میباشد تلفن های : ۸۹۰۲۰۹ و ۸۹۱۴۷۷

آگهی استخدام
شرکت‌سهامی‌صنعتی نرم‌وفریک یک نفر جوان که انگلیسی را بسیار خوب بداند وبه‌مدت تجربی دملا وارد باشد با حقوق مکفی استخدام مینماید.
واجدین شرایط بنشانی خیابان تدرشاه چهارراه تخت طوس شماره ۱۴۰ مراجعه نمایند .
آ ـ ۱۲۵۲۲

بتعدادی ویزیتور جهت‌کار های ساختمانی با مزایای‌بسیار عالی نیازمندیم تلفن ۸۳۵۱۱۲ صبحها .
۱ـ۳ آ ـ ۱۲۵۳۹

بتعدادی‌دوشیزه
بایانو جهت‌نمایندگی‌یک‌سازمان جدید بادرآمد ماهیانه ۲۰۰۰۰ ریال نیازمندیم تلفن ۷۶۵۹۳۷
آ ـ ۱۲۵۸۵

استخدام کارگر
چندنفرمردجوان بطور تمام وقت استخدام میشودبه آدرس ویلای شمالی ساختمان۳۴۵طبقه‌چهارم شماره۱۴ مراجعه نمایند

آگهی استخدام
شرکتهای سهامی مرکوری احتیاج فوری به مهندس و متخصصین ذیل جهت خدمت‌در جزایر جنوب دارد :
مهندس راه‌وساختمان برای خدمت درکارگاه ۲نفر .
نقشه بردار ۲نفر .
نجارقالبساز ۲۰ نفر .
بنا ۴نفر
داوطلبان به خیابان پهلوی سه راه تخت‌طاوس شماره۳۷۴ مراجعه فرمایند .
۱ـ۲ آ ـ ۱۶۶۵۷

دیپلمه برق
با تجربه کار عملی مورد نیازاست . با تلفن ۹۵۵۱۳۱ تماس گرفته شود

استخدام داروساز
یکنفر داروساز تمام وقت در تهران استخدام‌میشود از ۲بعد ازظهربه‌تلفن ۸۵۱۴۵۸ مراجعه فرمایند .
۱ـ۳ آ ـ ۵۴۵۱۶

شرکت تولیدی صنایع فلزی به تعدادی ویزیتورمردونعدادی ورقکار مورد نیاز است تلفن ۳۱۶۱۰۵
۱ـ۳ آ ـ ۱۲۵۵۱

به‌چند نفر فروشنده‌خانم وآقا که سابقه کارداشته باشندبرای مزون‌لباس مردانه نیازمندیم تلفن ۶۶۸۳۷۹

دکتر دندانپزشك
یك‌نفر دکتر دندانپزشك مورد احتیاج است تلفن ۷۶۳۷۴۳

آگهی استخدام
شرکت تعاونی فرهنگیان تهران فروشنده زن استخدام میکند بدفتر شرکت مراجعه شود .
۱ـ۳ آ ـ ۳۵۸۸ ۵

بیك پرستار بچه زن
شبانه‌روزی سن۳۰تا۵۰ نیازمندیم تلفن ۹۲۴۱۹۱
۱ـ۳ آ ـ ۱۲۵۳۶

تعدادی خانم و اقا جهت بازاریابی دریک شرکت تزئینات با حقوق‌ومزایای خوب‌استخدام می شوند طالبین به خیابان شاهرضا اول ایرانشهر شماره ۸۶ شرکت دکورانکو مراجعه فرمایند .
۱ـ۲ آ ـ ۱۲۵۷۸

استخدام کارگر ساده، تهران‌نو ایستگاه مدرسه شماره ۸۳۷
۱ـ۴ آ ـ ۱۲۱۰۰

استخدام
برای بهره‌برداری یك کارخانه تولیدی واقع‌در شهر صنعتی البرز (قزوین) اشخاص ذیل :
۱ ـ مهندس مکانیك .
۲ ـ تکنیسین مکانیك .
۳ ـ تکنیسین برق :
۴ ـ دیپلمه فنی مکانیك.
مورد نیاز است‌داوطلبان به شرکت گلوکزان خیابان سپند شماره ۴۸ تلفن ۸۲۴۴۶۸ مراجعه نمایند

شرکت سهامی کارخانجات صنعتی‌ایران ناسیونال تعدادی‌ماشین نویس فارسی و لاتین که دارای‌دیپلم کامل‌متوسطه باشند استخدام مینماید داوطلبان میتوانند همه روزه باستثنای روزهای ۵شنبه و جمعه از ساعت ۷ تا ۱۶ به اداره کار ـ گزینی کارخانه واقع در کیلومتر ۱۸ جاده کرج مراجعه نمایند .

به یك نفر نقشه‌بردار مسیریاب
باسابقه کافی و اشنائی بزبان انگلیسی جهت کار در خارج‌از تهران نیازمندیم . داوطلبان‌لطفا مشخصات خود را به صندوق پستی شماره ۲۵۸۸ تهران ارسال دارند .
۱ـ۳ آ ـ ۱۶۲۴۵

یکنفر راننده پایه دوم همگانی که سنش از ۲۸ سال کمتر نباشد نیازمندیم داوطلبان از ساعت۲الی ۴ بعد از ظهر بشرکت تولیما خیابان آیزنهاور مقابل وزارت کارمراجعه نمایند .

دکتر داروساز جهت تهران و شهرستان نیازمندیم تلفن ۳۱۶۴۵۰

یك بانوی با تجربه به جهت پرستاری بچه نیازمندیم تلفن ۸۸۱۸۱۷

آسایشگاه
رضاعی نیاوران
بدونفر بهیار آموزشگاه دیده برای تمام وقت نیازمند است بتلفن ۸۸۰۳۸۰ و ۸۸۴۸۵۰ مراجعه شود .

یکنفر انبارداربداشتن‌برگ معافی دائم غیر پزشکی که حداقل سه سال سابقه انبارداری داشته باشد برای کارخانه‌ئی واقع در شمال مهرآباد استخدام میشود .
طالبین بین ساعات ۱۳ الی۱۶ بعدازظهر به تلفن‌های۹۵۲۶۶۶ و۹۶۰۹۹۶ مراجعه نمایند .
آ ـ ۱۲۷۴۸

استخدام خیاط
بچند نفر کارگر سری دوزکت شلوار مردانه و زنانه‌بچه‌گانه نیازمندیم. ۶۷۵۵۶۰ دوخت گیلدا

چندنفر ویزیتورباسابقه که دارای تجربه کافی جهت فروش کالای انحصاری به ادارات و شرکت ها باشند با حقوق و پورسانتاژ استخدام میشود . تلفن ۶۶۹۴۶۲

کارگر پرداخت کار
بچند نفرکارگر پرداخت کارنمد کار گیلانس کار فلزات مورد نیاز میباشد تلفن ۹۵۴۴۴۲ از ساعت ۸الی ۳ بعد از ظهر

پرستار بچه
پرستاربچه‌تحصیل‌کرده باتجربه بطور شبانه ـ روزی با حقوق مکفی استخدام میشود .
تلفن ۶۲۲۱۴۷

به مهندس ساختمان بسیار مجرب برای کار در تهران و شمال و جنوب کشور نیازمندیم تلفن ۶۶۳۱۴۰ و۶۶۵۵۹۸

استخدام سکرتر
دوشیزه‌یابانوئی‌مسلط به تایپ فارسی آشنائی‌به‌لاتین‌تمام وقت نیازمندیم تلفن ۴۵۱۵۰
آ ـ ۱۲۸۱۶

به تعدادی ویزیتورمرد وزن خوش بیان جهت کارهای تبلیغاتی نیاز فوری است .تلفن ۸۲۹۸۲۴
آ ـ ۱۲۸۱۰

زیرپوش دوزی تریکو از سیفی بتعدادی کارکر چرخکار زیگزال‌دوز و پادو با تجربه با حقوق عالی نیازمند است تلفن ۳۵۰۸۵۲
آ ـ ۱۲۸۰۹

سلزمن
بیکنفر سلزمن جوان مردفعال وخوش بیان نیازمندیم شرط استخدام دارا بودن گواهینامه رانندگی معافیت دائم از نظام‌و اشنابزبان خارجی جهت تعیین وقت مصاحبه با تلفن ۸۳۱۰۵۳ تماس حاصل فرمائید .
آ ـ ۱۲۸۰۸

بیکنفر منرور مجرب
بحقوق مکفی نیازمندیم تلفن ـ ۶۶۳۱۴۰ و ۶۶۵۵۹۸
آ ـ ۱۲۷۹۹

دکترداروساز
مسئولیت تمام وقت و شرکت داروخانه تلفن ۶۳۱۸۵۷
آ ـ ۱۶۶۱۹

چند نفر جوان
دیپلمه که آشنائی به زبان انگلیسی داشته‌وخدمت‌سربازی انجام داده و یا معافی داشته باشند بعنوان فروشنده باحقوق و پورسانتاژ مکفی مورد نیاز است به شماره ۴۶۵ راهنمائی روزنامه اطلاعات‌مراجعه‌فرمائید
آ ـ ۵۴۸۹۲

آشپز مرد
تمام وقت برای یک موسسه اغذیه فروشی نیازمندیم تلفن ـ ۶۲۳۷۱۱
۱ـ۳ آ ـ ۱۲۷۵۳

استخدام
شرکت ماشینهای راهسازی نمایندگی کارخانجات کاترپیلر یکنفر اپراتور کامپیوترکه‌دارای شرایط زیر باشد از طریق امتحان و مصاحبه‌و باحقوق مکفی استخدام مینماید :
۱ـ دانستن زبان انگلیسی .
۲ـ دارابودن تحصیلات‌حداقل دیپلم متوسطه .
۳ـ دارابودن حداقل دو سال تجربه کار .
داوطلبین استخدام میتوانندهمه روزه از ساعت ۹ الی ۱۱ بکارگزینی شرکت واقع در خیابان سعدی شمالی ـ شماره ۱۶۸ مراجعه نمایند .
آ ـ ۸۴۵۶۴

بکارگر لوله کش
باسابقه نیازمندیم تلفن۷۵۶۱۴۵
۱ـ۳ آ ـ ۱۲۷۸۱

مهندس راه و ساختمان
برای کار درنزدیکهای چالوس بیکنفر مهندس راه و ساختمان دانشکده فنی یادانشکده‌صنعتی که حداقل یکسال سابقه کار داشته باشد نیازمندیم .
سوابق کار و فتوکپی‌مدرک تحصیلی به آدرس خیابان اکباتان شماره ۱۵۶ دفترفروش اراضی شهرک‌ساحلی‌امیردشت ارسال نمایند .
آ ـ ۱۲۴۲۲

دونفر جوان با معلومات حدود سیکل اول‌برای‌تمام‌روزاستخدام میشود داوطلبان از ساعت ۸تا۴ بعد ازظهر به آدرس خیابان شاهرضا نزدیک پیچ شمیران ساختمان ۷۴۲ طبقه دوم شرکت رتاتکس مراجعه فرمایند تلفن ۷۶۰۶۰۳
آ ـ ۱۶۷۱۳

استخدام
شرکت گلوکزان‌اشخاص‌ذیل‌را: مهندس مکانیك ، تخنیسین مکانیك ، تخنیسین برق دیپلمه فنی مکانیك برای بهره‌برداری درخانه‌درکزان واقع درشهر صنعتی البرز (قزوین) استخدام مینماید داوطلبین در تهران بخیابان سپند شماره۴۸ تلفن ۸۲۸۳۰۱ودر قزوین‌بمحل کارخانه گلوکزان در شهر صنعتی البرز مراجعه نمایند .
آ ـ ۱۲۵۵۵

سازمان توریستی یکنفر
ویزیتور ورزیده را که سابقه کار داشته باشد نیازمند است تلفن ۸۳۴۳۴۴
۱ـ۲ آ ـ ۱۲۷۴۹

دوشیزه یابانو ماشین نویس فارسی و لاتین نیازمندیم تلفن ۳۱۴۳۴۴
آ ـ ۱۲۷۴۸

شرکت ایران ژنراتور
افراد زیر را بطور تمام وقت استخدام مینماید .
۱ـ صندوقدار با سابقه با تضمین ملکی .
۲ ـ ماشین‌نویس ورزیده فارسی و لاتین .
داوطلبینی که حداکثر سن‌آنها ۴۰ سال میباشد به کارگزینی واقع در خیابان آریامهرسه‌راه کاج مراجعه نمایند .
آ ـ ۱۲۸۱۹

شریک

مزون بوبیکدژم
بیکشریک خانم‌باسرمایه‌حداقل نیازمندیم . ۶۲۴۴۶۳
آ ـ ۱۲۵۷۵

بیک یادو شریک حق‌العمل‌ـ کار گمرکی نیازمندیم صبحها تلفن ۶۶۲۹۲۶ عصرها۶۸۶۷۷۷
آ ـ ۱۶۶۲۱

بسیار اکازیون
برای افتتاح‌فروشگاه پوشاک بسیار مدرن بادکوراسیون عالی احتیاج بخانم یا اقائی فعال با سرمایه متوسه میباشد لطفا با تلفن ۴۰۶۳۳ تماس حاصل فرمائید .
آ ـ ۱۲۶۱۷

جویای کار

مردی ۴۹ ساله دارای‌معلومات دیپلم و تخصص‌درامور دفتری اداری و حسابداری با حداقل حقوق‌جویای کار است‌راهنمای ۴۵۵ روزنامه اطلاعات تلفن ـ ۳۱۱۲۳۱
۱ـ۳ آ ـ ۱۶۵۳۷

بانوئی۳۷ساله‌جهت پرساری و خانه داری از صبح ساعت۶تا ۲ بعدازظهر جویای کاراست تلفن ۳۱۱۲۳۱ راهنمای ۴۵۸ روزنامه اطلاعات .
آ ـ ۱۲۵۲۰

راننده پایه دو همگانی با سابقه ۶ سال رانندگی و خاتمه خدمت‌متاهل‌جویای‌کارراهنمای ۴۶۱ روزنامه اطلاعات تلفن ـ ۳۱۱۲۳۱
۱ـ۲ آ ـ ۱۶۶۸۹

جوانی ۳۵ ساله با ۱۲سال سابقه اشپزی جویای کار است درشرکتهای بزرگ تلفن ـ ۳۱۱۲۳۱ راهنمای ۴۶۰روزنامه اطلاعات .
۱ـ۳ آ ـ ۱۶۶۶۹

موسسه حسابداری وحسابرسی عدد
خدمات ذیل را انجام‌میدهد : تشکیل و تنظیم‌حسابهای‌صنعتی بازرگانی ـ دولتی تنظیم‌دفاتر مالی ـ تنظیم اسنادوقراردادها تهیه ترازنامه ـ تعیین سود وزیان .
انجام امور حسابرسی
تنظیم حسابهای شرکتهای ساختمانی و مقاطعه‌کاری‌مشاور مالی‌ـ مالیاتی‌بطورقراردادی ، تلفن ۹۲۹۳۲۶ ـ صندوق‌پستی ۳۲۵۱
آ ـ ۱۶۶۷۷

راننده ۲ شخصی باسوادمجرد جویای کار است راهنمای ۴۶۳ روزنامه اطلاعات تلفن۳۱۱۲۳۱
آ ـ ۱۶۷۲

آشپزجوان
باسابقه مجرد خدمت کرده شبانه روز جویای‌کاراست تلفن ۳۱۱۲۳۱ راهنمای۴۶۲روزنامه اطلاعات .
آ ـ ۱۶۶۹۱

جوانی ۲۳ ساله خدمت‌کرده باسواد و باضامن معتبر جهت نامه رسانی و پیشخدمتی جویای کاراست تلفن ۳۱۱۲۳۱ راهنمای ۴۵۶ روزنامه‌اطلاعات
آ ـ ۱۱۴۸۸

مهندس برق
با تحصیلات دراسدبند با سابقه کار در امور مدیریت‌فنی بعدازظهرها آماده کار است تلفن صبحها ۸۳۱۳۳۳ تلفن بعدازظهرها۷۵۹۸۳۶کاهن‌زاده
۱ـ۳ آ ـ ۱۲۵۸۲

آموزشگاهها

کلاس درس
کار و اموزش
۲۵ نفر علاقمند به کار رادیو تلویزیون نقشه‌کشی برق کمار قوی و ۲۰ نفر علاقمند به ماشین نویسی پس از بخدوره کوتاه اموزشی به‌کار مشغول میشوند پهلوی نبش بهرامی تلفن ۴۹۴۹۴ و ۶۶۳۷۶۰

با ارزانترین شهریه
ماشین نویسی
فارسی و لاتین و بایگانی رادر کمترین مدت فراگیرید‌اموزشگاه اندیشه میدان فردوسی بالای هواپیمائی ملی تلفن ۸۲۸۳۲۶
۱ـ۱۵ آ ـ ۱۲۷۴۳

تعلیم رقص
هنرکده رقص آلیس
جنوب شرقی میدان ۲۴اسفند.
آ ـ ۱۱۰۷۱

تعلیم رانندگی
هنرستان فنی پرستو
مرکز اموزش صحیح رانندگی و مکانیکی ترافیک مجهز به بهترین و مدرنترین وسایل اموزش با مربیان ورزیده و بدون اتلاف وقت با هزینه کم نشانی چهارراه گمرک شاهپور تلفن ۲۳۹۱۶

تدریس خصوصی

همه‌موادتوسط‌دانشجویان دانشگاه ۶۲۸۰۱۳ بعد از ظهر ۶ تا ۹

تدریس خصوصی
ریاضیات ـ فیزیک ـ شیمی ـ زبان توسط فارغ‌التحصیلان دانشگاها وآمریکاتلفن۶۶۹۹۱۹
۱ـ۲ آ ـ ۱۲۳۸۰

دربازکن برقی کالدر آلمانی
CALDER
بوسیله تلفن سفارش دهید دستگاه در مدت ۴ ساعت نصب تحویل میگردد
نماینده انحصاری و مرکز فروش ونصب تلفن ۷۵۰۳۵۶

یک نفر کارمندفروش

ویکنفر بازاریاب وارد به‌امور هواپیمائی با حقوق مکفی استخدام خواهندشد داوطلبین برای تعیین وقت مصاحبه با تلفن ۸۹۰۱۷۰ بین ۴تا۷ بعد از ظهر تماس بگیرند

استخدام

سازمان حفاظت محیط‌زیست برای قسمت دیوراما سازی به یکنفر متخصص گل سازی و دو نفر متخصص طراحی و دکوراسیون در زمینه طبیعت با تجربه کافی نیازمند است ، واجدین شرایطمیتوانندهمه‌روزه از ساعت ۹ تا۱۲ به اداره تاکسیدرمی وموزه این سازمان واقع در خیابان فرانسه‌خیابان‌مرجان‌شماره ۱۱ مراجعه نمایند .

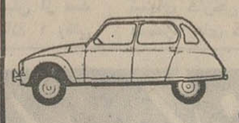

ژیان

شرکت نریمیان
کلیه قطعات ژیان را باتخفیف کلی در اختیار مشتریان خودقرارمیدهد حشمت‌الدوله غربی۴۲۲ تلفن ۹۲۰۱۰۹ نماینده شیراز ـ ژیان پارت از سایر شهرستانها نماینده فعال میپذیریم

آموزش کامپیوتر

جلسات کلاسهای رایگان همه هفته روزهای یکشنبه و سه‌شنبه بین ساعت ۱۱ الی۱ تشکیل میشود داوطلبان میتوانند جهت ثبت‌نام همه روزه از ساعت ۷ صبح‌الی۷ بعدازظهربه خدمات کامپیوتری واقع در خیابان شاه‌عباس جنب‌داروخانه شاه‌عباس اول کوی سام شماره ۱۱ مراجعه فرمائید .

افراد حائز شرایط زیر مورد نیاز یك
شرکت بین‌المللی داروئی
است . چند نفر ویزیتور تمام وقت باشنائی بزبان انگلیسی و با حداقل معلومات دیپلم داوطلبین مشخصات کامل‌خودرابه‌راهنمای‌شماره ۴۵۷ روزنامه اطلاعات ارسال دارند .

صاحب امتیاز
عباس مسعودی
تهران خیابان خیام
تلفن ۳۱۱۰۷۱

شرکت سهامی
ایران‌چاپ
چاپخانه اطلاعات
خیابان سپه مقابل پست خانه مرکز
تلفن ۳۱۱۲۳۳

نیازمندیهای شما

با هفته‌ای یک جلسه تدریس در کلیه دروس قبولی شما را تضمین‌می نمائیم دانشجویان سال چهارم پلی‌تکنیک تهران با چهار سال سابقه تدریس خصوصی و دبیرستانی تلفن۹۲۶۱۲۷

تدریس خصوصی
ریاضیات ـ فیزیک ـ رسم فنی توسط مهندس تلفن ۸۶۶۹۵۶
آ ـ ۱۶۷۰۵

فیزیك شیمی ریاضیات در ده جلسه توسط دانشجوی پلی‌تکنیك با تضمین قبولی تلفن ۳۵۴۶۹۲

هنرستان رقص تاریخیان حافظ چهارراه کالج ۶۶۲۳۵۸

کلیه دروس ریاضی
۶ ریاضی تلفون ۷۸۱۷۷۶
۱ـ۱۰ آ ـ ۱۶۴۹۱

تقویتی دروس ابتدائی و متوسطه ۷۶۵۴۸۷

تدریس خصوصی زبان فرانسه بعد از ظهر ها ۱ الی ۷ تلفن۸۷۷۴۱۴

تضمینی اول متوسطه
برای امتحانات آذر ۷۶۵۴۸۷
آ ـ ۱۲۷۸۸

ساعتی ۱۵۰ ریال
انگلیسی . فرانسه . آلمانی
۷۶۵۴۸۷
آ ـ ۱۲۷۸۹

ریاضیات فیزیك شیمی
توسط لیسانسیه فیزیک تلفن ـ ۹۷۵۴۶۴
۱ـ ۳ آ ـ ۱۲۷۴۵

تدریس و مکالمه خصوصی انگلیسی در منزل و محل کار شما ۳۵۲۳۸۴
۱ـ۲ آ ـ ۱۲۷۵۲

پانسیون

پانسیون‌خصوصی‌بانوان و دوشیزگان تلفن ۷۶۳۲۲۰

املاك ومستغلات

فروش

خانه‌فروشی
۱۵۰ متر مساحت ۵ اطاق یک زیرزمین یک انباری سرویس کامل اب . برق . تلفن وکولر بقیمت ۱۶۰ هزار تومان واقع درخیابان جیحون خیابان‌طوس غربی پلاک ۲۸۸ تلفن۹۶۱۷۴۵
آ ـ ۱۲۷۴۴

نزدیك چهل متری کریم خان‌زند
خانه مستعلات ۴۰۰ متر زمین ۶۰۰ متر بنا سه طبقه ٤ اطاقی ۳ تلفن و کلیه لوازم ۴۷۰ هزار تومان تلفن ۳۱۰۱۶۹

منزلی واقع در شمال شهردو طبقه ونیم دارای هفت اتاق یك زیر زمین باآب ، برق ، تلفن ، شوفاژ و تولر بدون واسطه بفروش میرسد . تلفن : ۶۳۶۵۸۰

یکباب منزل در تهران‌پارس ۵اطاق با سرویس کامل بدون واسطه ۱۹۰هزارتومان باقرض بانکی بفروش میرسد . تلفن ـ ۷۸۱۶۲۷
آ ـ ۱۲۵۵۹

(تهران‌نو) خانه ویلائی نوساز ٦تا٤ اطاقه ۱۳۵ تا ۱۷۰ هزار تومان نصف‌نقدبقیه۱۲و۲٤ماهه ۳۹۳۰۰۸
آ ـ ۲۸۰۰ ۱

سه راه زندان ساختمان مستغلاتی سه طبقه با تلفن قیمت ۲۳۰ هزار تومان ساعت ۵ تا۷ بعدازظهر تلفن ۸۲۵۸۱۸ مراجعه فرمائید .
۱ـ۲ آ ـ ۱۶۵۸۱

تهران‌نو خیابان‌خاقانی روبروی دبیرستان جام جم خانه های ویلائی ۲۰۷ متری دارای ٤ اطاق باسرویس کامل نقد ۱٤۵ هزار تومان یکساله ۱۵۰ هزار تومان فروشی ۷۸۷۷٤
آ ـ ۱۲۶۲۳ ۱ـ۲

مستغل فروشی سه‌طبقه بقیمت ۱۶۰ هزار تومان
درخیابان منوچهری نزدیک سفارت‌انگلیس همگی دراجاره ماهی یکهزار پانصد و پنجاه تومان رجوع فرمائید ۳۱۹۷۸٤ به : بنگاه کوشان
۱ـ۲ آ ـ ۵٤۶۵٦

خانه فروشی
مترلی درخیابان‌شاهپوربازارچه قوام‌الدوله شمالی در حدود ۲۰۰ متر نوساز دارای ٦اطاق یک صندوق خانه اب و برق‌و تلفن حمام وزیرزمین و کولر بدون مشرف ۱۷۰۰۰۰ تومان بدون واسطه بعدازظهرها تلفن ۵۳۰٤۰۹
۱ـ۳ آ ـ ۱۲۷٤٦

منزلی در خیابان
بوذرجمهری شرقی کوچه عصاری پلاک ۱۲ـ۱۳ بفروش میرسد تلفن ۳۱۹۵٦۲
۱ـ۲ آ ـ ۱۲۷۵۰

خانه‌ای کلنگی سه‌نبش
با آب برق تلفن حدود ٦۰۰متر بین مخرآباد وژاله بیواسطه‌به مبلغ سیصد هزارتومان‌فروخته می‌شود ۵ تا۷ تلفن ۸۳۸۲۹۲
آ ـ ۱۲٤۳۸

یکباب خانه ویلائی‌به مساحت۲۵۰ مترشمیران بالای قلهك قیمت ۲۵۰ هزارتومان تلفن۸٦۳۵۲۲

ویلای فروشی
بیواسطه ویلای ٤ اطاقی‌نوساز درتهران‌پارس ۱۷۵هزار تومان ۳۹۳۰۰۸
۱ـ٤ آ ـ ۱۲٦۱۸

زمین فروشی
قطعه زمینی بمساحت ۵۸۵ متر درشمال خیابان ۳۰ متری هتل ونک با نقشه و جواز بعلت مسافرت متری۸۰۰تومان بدون واسطه بفروش میرسد تلفن ـ ٦۳٤٦۳۹
۱ـ۲ آ ـ ۱۲۸۰۱

فروش فوری بعلت مسافرت
۱۰۰۰ متر زمین و ساختمان یك طبقه مدرن در نیاوران ۹۵۰ هزار تومان تلفن ۳۱۰۱٦۸

قابل‌توجه کشاورزان‌عمده حدود یکهزار هکتارزمین مزروعی‌با اب و دوموتور ۱۰ و ۱۲ اینچ‌زیر کشت در ۲۰۰ کیلومتری تهران فروشی یا بااملاك تهران معوضه میشود . تلفن ٦٦۹٤٦۲

قطعه زمینی
درخیابان گرگان میدان ثریا ۸متری امیرفرشاد به ابعاد ۳۰ × ۱۰ جنوبی بدون واسطه مقطوع متری ٤ هزار ریال‌تافن ۷٦۰٦٤۵
۱ـ۲ آ ـ ۵۳۹٤٦

زمین فروشی فوری
۱۰۵۵ متر مقابل تالاررودکی نزدیک چهارراه کالج و۱۱۲۳ متر مقابل دیوار سفارت روس بسازمان همکاری دلالان‌رسمی املاک وابسته به بنگاه کوشان ۳۹۲۵۷۳ مراجعه فرمائید .
۱ـ۲ آ ـ ۵٤٦۵٤

بی نظیر است
منطقه ییلاقی و سرسبز
باغ دشت
در خوش اب وهوا ترین نقطه حومه تهران واقع شده وبرای‌رفع خستگی وزانه بهترین است. باغ دشت با آب و برق وخیابانهای اسفالت بمری ۵۵ ریال نقد بقیه باقساط دفتر جهان سه‌راه‌تهران ویلا طبقه فوقانی بانک تهران تلفن ۹۷۳۲٦٤ و ۹۷۱۸۷۱

ویلادشت
شماوهمه
ممکن نیست در حومه کرج زمین تفکیک‌شده بقطعات۱۵۰ متر ببالا با سند مالکیت و سند اب از چاههای عمیق خیابان های اسفالت شده باعهای میوه قیمت‌متری ٦۵ ریال ببالا نقد و اقساط پیدا کنید.
از شما و همه دعوت میکنیم از ویلادشت‌دیدن فرمائید . هرجمعه صبح ساعت ۸٫۵ سرویس مجانی‌ویلادشت درخدمت شماست . دفتر مرکزی خیابان‌آیزنهاور درمقابل خیابان کاوه پلاك ۱٦۳ تلفن ۹۲۲۵٦۷

کرج
زیبادشت
بیمساعت فاصله‌ازمیدان شهیاد
زیبادشت در تامین مسکن و سلامتی و اسایش شماومطمئن ترین پس‌انداز .
زیبادست هرروز زیباتر میشود
نوصیه‌سازمان زیبادشت
از کلیه نقاط پیشنهادی حومه کرج ویلا دیدن‌نمودهبدا برای هرگونه مقایسه از باغات محصور ویلاتی زیبادشت که اماده برای‌ساختمان است نیز دیدن نمائید و انگاه‌برای خرید تصمیم بگیرید تلفن ۵۳۹۹۸۹ـ ۲۳۷۰۰ و بعد از ظهر۴۴۳۱۱
نشانی : اتوبان کرج خروجی جاده شاهدست ۹کیلو متر بطرف جنوب
زیبادشت

جاده آبعلی
فروش زمین در منطقه صنعتی مسکن آرا تلفن ۷۸۲۴۱۹

باغ فروشی
۱۰۰هزار متر شهریار تلفن . ۳۵۰۵۰۰

باغ ٦۲۰۰۰ متری‌نزدیک‌متل‌قو فروشی معاوضه ۹۲۱۰۳۱
۱ـ۳ آ ـ ۱۲۵٦۵

فروش سرقفلی
مغازه واگذاری
استثنائا (مغازه)
هم‌ارزان هم مرغوب در خیابان پهلوی تلفن ٤۵۸۷۵
۱ـ۷ آ ـ ۱۲۳۹٦
چهار راه گلوبندك مغازه واگذاری ۵۳۲۹۳۰

آگهی
یک باب مغازه بزرگ با آب و برق بمساحت حدود ۱۲۰ متر مربع واقع در خیابان قصر سه راه حشمتیه روبروی‌پدافند ملی تلفن ۸٤۳۷۹۵ دانشنژاد
۱ـ۲ آ ـ ۱۲۵۷۳

واگذاری مطب
بهترین نقطه شاهرضا اجاره ارزان تلفن ۳۹۳٦۸۳
آ ـ ۱۲۵۳۸

محل‌کار در بهترین‌نقطه تخت طاوس با مبلمان واگذار میشود تلفن ۷۷۵۳۲۰

اجاره‌داده‌میشود

عباس‌آباد فرح شمالی یکدستگاه اپارتمان ٤ اطاقه با حیاط وگاراژاجاره‌داده‌میشود تلفن ۷٦۱۹۵۲
۱ـ۵ آ ـ ۱۲۱۹۲ ۰

(وزراء و بخارست)
۵و٦اطاقه از ۱۵۰۰ تا ۲۵۰۰ تومان موجود تلفن ٤٦۰۸۱
(دفترامین)
۱ـ۵ آ ـ ۱۲٤۹۹

دودستگاه اپارتمان ۳ و ٤ اطاقه نبش پهلوی‌وتخت‌جمشید برای دفتر کار اجاره تلفن ـ ٦٦٤٦۱۸
۱ـ۱۵ آ ـ ۱۲۵۱۸

طبقه اول ودوم اپارتمان ٤ اطاقه با سرویس کامل‌وتلفن بلوار میکده ۷٦۵۸۷۰
۱ـ۲ آ ـ ۱ ۲۷۷٦

آپارتمان مستقل سه‌اطاقه تلفن گاراژ سرویس گرگان کوچه واقفی ٦۷ اجاره ۷۰۰۰ ریال ۷۵٤٤٦۷
آ ـ ۱۲۷۸۰

درفرح‌شمالی
یک آپارتمان دارای ۸ اطاق باتلفن کولر، پرده‌کرکره، ٤۲۰ متری دربست ماهیانه ۲۵۰۰ تومان اجاره داده میشود تلفن ۷٦۲۳۱۹
آ ـ ۱۲۷٤۲

درخیابان آپادانا
دودستگاه آپارتمان طبقه اول هرطبقه دارای٤اطاق‌باسرویس کامل اجاره داده میشود تلفن ـ ۷٦۲۳۱۹
آ ـ ۱۲۷۹۸

دودستگاه اپارتمان ۱۱ اطاقه دریک طبقه مجهز به شوفاژ و کولر و اسانسور و دوشماره تلفن اجاره‌داده‌میشود اریامهر شماره ۲۱۵ دفتر تالارکوروش تلفن ٦۳۷۷۲٤
۱ـ۵ آ ـ ۱۳۵٦۲

ساختمان اجاره
ساختمان طبقه‌دوم‌شش اطاق باهال و سرویس کامل اجاره داده میشود املاك احمدی تلفن : ۷۵۲۹۳۰

رهن
خیابان پهلوی طبقه دوم شمالی ۵ اطاق هال سرویس‌کامل‌رهن وتصرف یا اجاره ٦۸٦٦۸۰
۱ـ۲ آ ـ ۱۲۵٦۹

نیازمندیهای اجاره

سازمان نیازمندیهای خارجیان خانه‌شما را اجاره میدهد ۸۳۳۹۳۹

مؤسسه نیازمندیهای خارجیان خانه بخارجیان اجاره میدهد
۸۳۰۰۸۱ - ۸۳۰۰۸۲
۸۲۱۸۱۱ - ۸۲۱۷۲۳
۳٦۱ تخت جمشید مقابل سفارت آمریکا

آژانس امپایر ۷۷۳۲۸۵ ۷۷۸۹۵۵ اجاره به خارجیها

۸۳۵۱۲۰-۸۲۹۷٦٦ سازمان کورش ـ اجاره به خارجیان

تعدادی خانه یا اپارتمان جهت اجاره فورا نیازمندیم ٤٦۰۸۱ (دفتر امین)
۱ـ۵ آ ـ ۱ ۲۰۳۸

سازمان مسکن پارس اجاره به‌خارجیان ۷٦۰۵۰۲

منزل دربست درشمیران مورد احتیاج است تلفن ۳ـ۸۳۰۸٤۱و ۸۲۹۷۱۳

بیونیورسال اجاره به خارجی‌ها تلفن۹۲۸۰۲۲

موسسه شهر طلائی
خانه‌های شما را به خارجیان اجاره میدهیم .
آ ـ ۱۲۷۹۰

موسسه نیازمندیهای هیلتون اجاره به خارجیان ۸۳٤٦۳۷

موسسه شهر طلائی
خانه‌های شما را به‌خارجیان اجاره میدهیم ۷۵٦۹۲۲ ـ ۷٦۲۲۵۷
۱ـ۲٦ آ ـ ۱۱۲۸۰

خریداری‌میشود

اراضی تهران پارس خریدار و فروشنده‌ایم ۷۹۰۰۹۰

زمین های افسریه خریداریم ۷۹۱۳۵۹

زمینهای داودیه . دروس درهفشلاق ، بهلوی ، فرمانیه نیاوران ، قیطریه خریداریم دفترمسعود۷۷۰۲٤۱ و۷۷۵۸۲۵
۱ـ۱۰ آ ـ ۱۲۷٤۰

خریدار زمین تهران پارس ۷۸۱۹۲٦
۱ـ۲٦ آ ـ ٤۹٤۳

اراضی جاده کرج تا قزوین راخریدار و فروشنده‌ایم ـ ۹۲۳٤۳۲ و ۹۳۰۵۸۹ کلهر .
آ ـ ۱۲٤۸۸

زمینهای ساختمانی‌داخل شهروشمیرانات فروشی و خریداریم ۷٦٤۳۳۳

زمینهای کیشا خریداریم دفتر قنبری ٦۳٤۹۹۲

خرید کوهک جنت‌اباد باغ‌فیض عباس‌اباد سازمان برنامه‌تلفن ٦٦٦۲۰۳

اراصی ام . ام . سی . ام ار . اس ـ تهران‌بریم‌ـ‌ونترال چیت‌گر ـ سلیمانخانی‌ـ‌وردآورد کرمدره ـ کلاک ـ جاده‌کرج و جاده قزوین خریداریم تلفن ۹۷۸۰۹۰

زمین های‌تهران پارس خریداریم تلفن ۷۸۱۹٤۱

زمینهای زعفرانیه دره‌قشلاق مکانیر سعادت اباد فرحزاد خریداریم بازرگانی‌جلالی‌خیابان پهلوی تلفنهای ٦۲٦٤۱۱ یا ٦۲٤۱۹۳

زمین تهران‌پارس خریداریم ۷۹۳۰۲۰

بنگاههای معاملات املاك

فروش فوری
ویلا ـ مستغل ـ زمین درتهران و شمیران‌جاده کرج ـ جاده قزوین دفتر دادوستد ۸۲۰۹۳۱ ـ ۸۲۱۸۹۹

سازمان همکاری دلالان رسمی املاك ۳۹۲۵۷۳ وابسته به بنگاه کوشان مخصوص‌خرید و فروش املاك

کارخانه و انبارخریدارو فروشنده‌ایم تلفن ۹۵۲۵٤۵

بورس اراضی ولنجک محمودیه علی اباد لطفی ۸۹۰۱۵۰

بازرگانی نیك ٦۲۱٦۰٦
مرکز معاملات املاك‌ومستغلات یوسف‌آباد ونک و حومه تهران

معاملات پول

پول موجود
خانم...آقا
وام فوری با تخفیف کلی در مقابل اسناد اتومبیل و تلفن و ملك و هرگونه وام متفرقه که بخواهید با شرایط سهل بمدت دلخواه فورا بشما داده میشود تلفن
۴۹۰۵۰
۴۵۰۵۷
آدرس : خیابان حافظ جنب پارک‌هتل‌پلاک۱۹٤موسسه‌تعاون

پول شرطی با بهره هزاری ۱۲۵ ریال‌موجود ۸۲۸۳٤۹

پول تومانی دوشاهی ٦۲٦۵۰٦

پول سود ۱۰٪ ٤٤۳٤۱

پول ۵ر۱شاهی٦۲٤۸۷۳

برای گرفتن وام و گروگذاشتن روی اتومبیل و تلفن وملك‌خود با تلفن ٤٤۳۰٤ تماس بگیرید

دادوستد پول از یك میلیون ریال ببالا پاکپور ٦٦٤٦۱۸ و ٦٦٦۲٦۳

قلك وام میدهد
درمقابل مبیع ارزنده ملك فورا وام میدهد تلفن ۷٦۵۷٤۵

پول فوری با سود بانکی در مقابل خانه،مستغلات ۹۲۸٤٦۵

پول شرطی در مقابل مبیع شمال‌شهر موجود است تلفن ـ ۳۱٦۳۷٤ ـ ۳۹۱۱۳۱
آ ـ ۱۲۸۱۸

پول دوشاهی ۸۲۹٦۸۰

مورد نیاز
پول‌شرطی در مقابل‌خانه مستغلات فورانیازمندیم ۹۲۸٤٦٦

پول شرطی در مقابل مستغلات‌فوری نیازمندیم ۸۳۲٤۷۵

معاملات تلفن

تلفن ۲ ویا۵خریداریم۵۳۵۷٤٤
۱ـ۲٦ آ ـ ۱۲۵۲۵

خرید و فروش تلفن ۸۲۰۸٤۱

قبوض

موسسه نك
صددرصد قبوض قرض طلا . جواهر بانک کارگشائی را خریدار است و بمازاد ارزیابی قبوض شما وام میدهد خیابان شاه‌روبروی بانک بیمه بارگانان ٦٦۲٤۵۹ و ٤۵۱٦۸

فرش پارسا خریدارقبض بانك کارگشائی
صددرصد بالای‌ارزیابی مولوی چهارراه شاهپور جنب بانکملی تلفن ۵۳۷۰٦۰ و ۵۳۰۱۸۰
۱ـ۵ آ ـ ۱۲۵۰۷

قبوض اصلاحات ارضی‌و اوراق‌عباس‌آبادخریداریم تلفن ٦۳۰۷۸٦

قبوض عباس‌آباد خریدار پاکپور ٦٦٦۲٦۳ و ٦٦٤٦۱۸

اردهالی قبض شما را۳۰ درصد اضافه از ارزیابی خریدار است اول بازار کفاشها مهدیه ۲۳٤۸۲

تزئینات‌ودکوراسیون

پوش
۷۷۵۷۷۱
کاغذدیواری، پرده‌کرکره نقاشی ساختمان و فرش ماشینی
باقساط
۷۸۱۹۷۷

کاغذ دیواری با نصب نقد و اقساط تلفن ۹۷۸٤۲۰

پرده‌کرکره
و کاغذ دیواری با نصب فوری‌وتعمیرات۹۷۰۸۸۸

آذین
دوخت و نصب پرده پارچه کاغذ دیواری وکفپوش فرش ماشینی درسی رنگپرده‌کرکره امریکائی تلفن .
۹۲۳۲۷۷
۱ـ۱۰ آ ـ ۱۱۹۵٤

با۳تومان
باروزی ۳ تومان منزل ومحل کار خود را بابهترین انواع کاغذ دیواری پرده‌کرکره . دوخت و کفپوش تزئین فرمایند
تزئینات روز ۷۷٤۵۳۷

مؤسسه طلائی
تزئینات ـ دکوراسیون، زیرنظر متخصصین با سابقه با شرایط استثنائی
تلفن ۸۳۲۹۵٤

خانه نئون
سازنده هرنوع تابلوهای نئون پلاستیك چراغهای سقفی نئونهای دکوری تلفن ۷۵۲۹۸۰

برای ساختمان شما

میشلر MISCHLER
سرما، گرما و فورآلارم کوچولی میشلر بوجود میکند، پرده چوبی میشلر دمپر بنائی دهانه‌ها شرکت میکند و بصورت بنگاه قفل خانه میشلر
پارکت BW
روی پارکت BW آتش‌نگیر، جوهر آهنه و مایع مواد میشلر ایزوله
نمایشگاه : شاه‌رضا کوچه فتوحی
۸۲۹۳۹۰ - ۸۲٤۳۰۷
۸۲٤۸۷۰ و ۸۲۹۵۹٦

اهالی‌محترم
شمالغرب تهران‌هرگونه‌تعمیرات کلی و جزئی منزل شما پذیرفته میشود میدان دوم ارباشهر .
تلفن ۹۷۸٤٦٤ ابراهیمی
۱ـ۵ آ ـ ۱۲٤۷۷

نیازمندیهای اطلاعات
تلفنی آگهی قبول میکند
تلفن‌های ۳۱۱۲۲۰-۳۱۱۲۲٤
۳۱۱۲۲۷-۳۱۱۲۲۹-۳۱۱۲۳۰

ساختمان‌سازی‌باسهلترین‌شرایط
تلفن ٦٦۱٤۷۲

تخلیه‌چاه
شرکت کنت
متر مکعب ۳۰۰ ریال
۷۷٦۷۱۳

شرکت فنی ایران دماکو
تاسیسات شوفاژ ـ تهویه‌مطبوع وتاسیسات بهداشتی .
اول جاده قدیم شمیران کوچه شقایق تلفن ۷٦۳۸۲۱
۱ـ٤ آ ـ ۱۲۷۵٤

لوله بازکنی
لوله بازکنی فاضل آب ۸۲۷٤۰۸
رفع گرفتگی سرنوع لوله‌ساختمانی باد دستگاه وتراکم‌هوا. تلفن ۷۸۷۲۷
لوله بازکنی فاضل آب فنی شاه ۸۲۲۲۸٦

لوله بازکنی کنت
تخلیه‌چاه تلفن ۷۷٦۷۱۳

لوله بازکنی و فقط ۲۰ تومان موسسه جهان ٦٦٤۷۹۲

لوله بازکنی فاضل آب ۸۲۹۹۹۰ بدون مزاحمت

لوله بازکنی فاضل آب مقدم ۹۲٤٦۳۵

سازمان فنی ایران پارس
لوله بازکنی دراسرع وقت ۹۷۵۳٦۷ و ۳۱۷۷۱۸

تخلیه چاه
فاضل‌آب بوسیله پمپ‌مخصوص
۸۳۰۷٦۱
آ ـ ۱۲۷۷۷

خریدار فوری
کلیه لوازم منزل تلفن ۹۲۹۲۱۲

قابل توجه شرکتهای ساختمانی
موسسه ساختمانی طالب تحت نظر مهندسین مجرب انجام هرگونه پرآورد و متره وتنظیم صورت وضعیتهای قطعی و موقت رامپذیرد تلفن ٦٦۱۹۵۲

داروخانه‌ها

داروخانه مهران
خیابان شیروخورشید چهارراه استخر تلفن ۹۵٤۰۰۷

گمشده

چک شماره ۳٤۹۵۵۸بشماره حساب ۲٦۰ بانک صادرات شعبه سنقر کلیائی بمبلغ ۱۸ هزار تومان بنام حسین علی امیدوار مفقود گشته از درجه اعتبار ساقط است .
آ ـ ۱٦٦۸۱

یکبرگ سفته امضاء شده بشماره ٤٦۳٤۲۵ـ سری‌ح‌بدون تاریخ درتاریخ ۲۲ر۷ر۵۱همراه دوفقره انکلو و یک گردن‌بند طلا بسرقت رفته سفته ازدرجه اعتبار ساقط است .
حسن قاسمی نیری
آ ـ ۱٦٦۸۳

مژدگانی
پروانه کارشماره ٤٤٦اینجانب پیردانیل‌مارتینه تبعه کشور سویس مفقود شده است از یابنده تقاضا میشود که باتلفن شماره ۲۹ـ٦۳٦۰۲۱ شماره داخلی ۲۸۷ تماس بگیرند و مژدگانی دریافت نمایند .
۱ـ۲ آ ـ ۵٤٦۷۰

چکی بمبلغ ٤۰۰۰۰ ریال‌از حساب جاری شماره ۹ ازشعبه ۵۹۹ بانک صادرات دروس بامضاء آقای طریقتی مفقود شده واز درجه اعتبار ساقط است .
آ ـ ۱۲٦۳۱

چون کارت بازرگانی شماره ۲٤۱۸٦ این شرکت مفقود گردیده‌است لذا ازدرجه‌اعتبار ساقط میباشد شرکت میدان (سهامی خاص)
آ ـ ۱۲٦۰۹

۲٤ برگ سفته بدون جیرو ۲برگ چک شماره ۲٦۹۰۰۸ ۲٦۹۰۰۹ از بانکمنی شعبه شهرام سرقت شده واز درجه اعتبار ساقط است .
حسین حسکوئیان
آ ـ ۱٦٦٤۱

گاز

شرکت بوتان
پخش گاز ۹۵۳۰۵۱
سرویس وصدور کارت ۳۱۳۱٦۱
وتعمیر آودمن
تست فروش ۳۰٤۷۱۱
قبول سفارشات گاز از ۷ صبح الی ۹ شب

پرسی گاز
گاز و سرویس
از ساعت ۷ صبح الی ۱۰ شب
۹٦۳۰۲۱-٦
۹۵۰۰۰۱-٦
سرویس وتعمیرات اجاق
۹٦۳۰۳۰

ادساگاز
۸۲٤۰۲۱

آگهیهای متفرقه

بنگاه جم
آماده جهت پذیرش‌کالا های تجارتی و انبار های خصوصی و عمومی ،
آدرس:اول‌خیابان آرامگاه مقابل انبار کالا تلفن : ۲٤۸٤۱

قبول سفارش کالا از خارج تلفن ٦٦۷۰٤٤

دربازکن برقی
EFBOX
افباکس
باگوشی‌نشکن و اقساط ماهیانه‌مرکز فروش و نصب در ایران شرکت کارور خیابان روزولت میدان ۲۵ شهریور ساختمان منوچهری.
تلفن : ۸۳۳۳۸٤ ـ ۸۳۳٦۹۸

هنرپیشه
کسانیکه به هنرپیشگی علاقه دارند میتوانند با موسسه پلان تماس بگیرند جاده قدیم شمیران مقابل‌سینما مولن‌روژ شهناز ۲ پلاك ۷۲ تلفن ۷۵۱۵۳٤ ـ ۷۵۱٤۹۸

قابل توجه اهالی محترم تهران و شهرستانها
صاحبان‌زمین
خانمها و آقایان شماکه‌بعللی نمیتوانیدساختمان سازی کنید یك شرکت‌ساختمانی با طرح‌و نقشه مورد تائید شما با بهترین اسلوب مهندسی با شرایط زیر ساختمان سازی میکند .
۱ ـ کلیه هزینه ساختمان بعهده شرکت میباشد
۲ ـ طرح و نقشه و اجرای ساختمان شما تحت نظر مهندسین شرکت مزبور میباشد .
۳ ـ هزینه‌ساختمان شمابصورت اقساط سالیانه با سود بانکی دریافت میگردد .
برای کسب اطلاعات‌بیشتر بنشانی خیابان پهلوی چهار راه شاه کوچه سیمرغ شماره ٦٦طبقه‌سوم تلفن ٦٦۸۳۷٤ مراجعه فرمائید .

توجه
باطلاع مشتریان ومراجعین محترم میرساند که تلفن های‌جدید آژانس امپریال سرویس کرایه اتومبیل بشرح زیر است .
تلفن‌های ۸٤۸۰۱۱ و ۸٤۸۰۱۲
تهران ـ ایران ـ خیابان تخت طاوس خیابان میرعماد جنب پل تخت طاوس پلاک ٤۵

برای انجام‌کارهای اداری بیك نفر کارمند
با سابقه واجد شرایط استخدامی نیازمند است طالبین به اداره پرسنل این شرکت‌خیابان تهران نو ایستگاه دفتر شماره ۱۰۱۵ هادکو مراجعه نمائید .

مشاوران دفتر
بیمه‌شهرام
جهت انجام امور بیمه‌عمر ـ آتش‌سوزی ـحوادث اتومبیل ـ باربری ـ شخص ثالث ـ بیمه دانش‌آموزان در خدمت شما میباشد تلفن : ۷۵۹۸۳۲

تدریس خصوصی
فیزیك، شیمی، ریاضیات ، ادبیات وسیله دانشجویان دانشگاه تهران امور دانشجوئی دانشگاه تهران تلفن ٤۷۰٦۷

آگهی استخدام
شرکت سهامی صنعتی ترموفریك
برای خدمت در شهر صنعتی البرز (قزوین) افراد زیر را با حقوق مکفی استخدام مینماید .
۱ـ نقشه‌کش مکانیک .
۲ـ کارگرخمکار پرس‌خمکن برقی که بتواند از روی نقشه کار بکند .
۳ـ کارگر پرس‌کار ـ پرس‌ضربه‌ای .
٤ـ کارگر پرس‌کار ـ پرس‌اتومانیک .
۵ـ جوش‌کار کاربیت (نفرمجوش) .
٦ـ کارگر مونتاژکار دستگاههای تهویه .
۷ـ دیپلمه هنرستان صنعتی رشته فلزکاری یا ورق‌کاری.
واجدین شرایط یا مستقیما بکارخانه‌ویاروزهای سه‌شنبه هرهفته بدفتر مرکزی شرکت بنشانی خیابان نادرشاه چهارراه تخت طاوس شماره ۱٤۰ مراجعه نمایند .

FOREIGN PHARMACEUTICAL company requires dynamic PROMOTION SUPERVISER with several years' experience, college degree and good command of English. Please Apply to Ettela'at. referance. No. 457.

مانکن ـ مدل ـ مانکن
دیگر برای فرا گرفتن دوره مانکنی احتیاجی نیست که بخارج از کشور سفر کنید . هنرجالب و دوره کامل مانکنی را در همین تهران و درتحت‌لیسانس مدرسه عالی مانکنی انگلستان
THE MARGARET SPILLMAN ACADEMY AND AGENCY.
فرا گرفته‌وبه اخذ دیپلم مانکنی نائل گردید
تلفنهای : ٦٦۵۰۷۵ و ٦٦٦٦٦۵

نمایندگی بیمه شهرام
بیکنفر منشی که‌به‌امور منشی‌گری وماشین‌نویسی فارسی مسلط باشد نیازمند است .
تلفن ۷۵۹۸۳۲

تزئینات پوش فرش‌ماشینی-پرده کرکره-کاغذدیواری- باقساط تلفن‌های۷۷۵۷۷۱-۷۸۱۹۷۷

متن سخنرانی مهندس شریف امامی رئیس مجلس سنا

۲۷ سال تلاش پارلمان بزرگ جهانی

آقای مهندس شریف امامی رئیس مجلس سنا در جلسه علنی دیروز مجلس سنا پیرامون سالگرد برسمیت یافتن منشور سازمان ملل متحد صحبت کرد که وعده دادیم متن سخنرانی ایشانرا در شماره امروز چاپ کنیم که اینك در پی می آید :

بطوری که سناتور های محترم استحضار دارند فردا «امروز» مصادف بابیست و هفتمین سالگرد رسمیت یافتن منشور سازمان ملل متحد است زیرا در چنین روزی یعنی‌در روز ۲۴ اکتبر۱۹۴۵ که جنك جهانی دوم پایان یافته بود براثر اقدام جمعی از مردان ونمایندگان دول صلح طلب و عدالتخواه منشور سازمان ملل متحد از طرف موسسین اولیه آن که ایران نیز از جمله آنها واز بنیانگذاران نخستین آن بود بامضاء رسید و سپس رسمیت آن منشور که می توان آنرا قانون اساسی جهانی نامید اعلام گردید .

غرض اصلی از تنظیم چنین منشوری بوجود آوردن یك پارلمان بزرك جهانی به منظور حفظ صلحو امنیت برقراری‌روابط دوستانه بین‌ملل برپایه تساوی حقوق احترام‌بحق حاکمیت‌وتمامیت ارضی ملتها واحترام بحقوق بشری . شناختن آزادیهای‌اساسی برای جوامع مختلف حل و فصل اختلافات از طریق مسالمت‌آمیز احتراز از توسل بقوه قهریه وزور گوئی و بالاخره اقدامات لازم برای جلوگیری از بخطر انداختن صلح و امنیت جهانی بود .

کارنامه درخشان

سازمان ملل متحد که ۲۷ سال از عمر آن می گذرد در طول این مدت نسبتا کارنامه درخشانی دارد و باتمام موانع و مشکلات در بعضی از مسائل جهانی موفقیت هائی بدست آورده واقدامات نسبتا موثری در صحنه سیاست بین‌المللی ودر بدست آوردن استقلال برای بعضی از کشور های مستعمره انجام داده است . واقعیت اینست که اگر این سازمان در بعضی از مسائل آنطور که باید وشاید توفیق حاصل نکرده است علتش را باید در میزان علاقه خود اعضاء از یکسو و در تضاد قدرت ها بین کشور های پیشرفته صنعتی و کشور های در حال توسعه از سوی دیگر جستجو کردوالاهر عقل سلیمی حکم می کند که باوجود تحولات و تغییرات شگرفی که در دنیای کنونی از جهت اجتماعی واقتصادی و از جهت پیشرفت تکنولوژی پدید آمده وجود چنین سازمانی و اجرای تصمیمات آن از جهت صلحو امنیت بین‌المللی واز جهات دیگر لازم و ضروری است .

رئیس سنا آنگاه افزود: دولت ایران که خودازبنیانگذاران نخستین این سازمان بوده است همواره لازمه احترام را نسبت به اصول منشور آن بجا آورده است چنان که شاهنشاه عدالتخواه مادرمهرماه گذشته هنگام گشایش اجلاسیه مجلسین سنا و شورای ملی فرمودند :

«اساس سیاست بین‌المللی ایران وفاداری باصول منشور سازمان ملل متحد ، رعایت احترام متقابل براساس حق حاکمیت ملی کشور ها وطرفداری از اصل صلح و همزیستی و همکاری بین‌المللی است » .

نمایندگان مجلس سنای ایران و قاطبه مردم این کشور رجاعواتق دارند که سازمان ملل متحد در دوره اجلاسیه کنونی توفیق حاصل کند که برنامه های اساسی خود را بخصوص در زمینه از بین بردن آثار استعمار و تبعیضات نژادی که مورد انتظار میلیونها از افراد بشری است همچنین بتواند نظرات کامل واصولی خود را در مورد خلع سلاح عمومی به موقع اجرا و عمل درآورد .

این نکته راباید علاوه کنم که ماگام مهمی را که سازمان ملل متحد در سال گذشته بعد از گشایش بیست وششمین دوره اجلاسیه خود راجع به قبول عضویت کشور پهناور و پرجمعیت خلق چین برداشت یادیده تحسین می‌نگریم و آنرا یکی از پیروزیهای این سازمان بشمار می آوریم . زیرا سازمان ملل متحد بعد ازبیست و دوسال وبعد از کشمکش هائی که‌در این‌مورد در جلسات آن به وقوع پیوست توانست راه را برای یك کشور بزرك هشتصد میلیون نفری باز کند و او را در تصمیماتی که از لحاظ بین‌المللی و صلح و امنیت دنیائی اتخاذ می شود شرکت دهد.

مهندس شریف امامی

ملت ایران به‌پیروی از افکار انسانی ونیات عالی شاهنشاه بشردوست و دادگستر وآزادیخواه خود همیشه مراتب‌وفاداری صادقه‌اش را نسبت باین سازمان ابراز داشته و میدارد و بهمین جهت‌فردا را که‌در حقیقت از اعیاد بزرك بین‌المللی است گرامی‌می دارد برای بزرگداشت چنین روزی مانند سالهای گذشته مراسمی برپا میدارند . درپایان وظیفه خود میداند که از اقدامات و فعالیت های جمعیت ایرانی طرفدار ملل متحد که سالها است صمیمانه در زمینه آشنا ساختن کلیه طبقات بخصوص جوانان کشور باصول منشور ملل متحد اقدامات موثری انجام داده‌اند سپاسگزاری و موفقیت بیشتری برای آنان آرزو کنم.

با اشعه لازر وقوع زلزله پیش‌بینی میشود

تابحال دانشمندان مطالعات فراوانی انجام داده‌اند تاشاید بتوانند وقوع زلزله را هرقدر ممکن باشد پیشگوئی کنند و بدین وسیله از تلفات و زیانهای وارده تا حدی جلوگیری کنند اما توفیق پیدا نمیکردند .

لیکن بتازگی بافرستادن دوشعاع لازر بطرف یک ماهواره و انعکاس آن بایستگاه فرستنده میتوان وقوع زلزله را پیش‌بینی کرد : چه وقتی این اشعه در منتهی‌الیه صفحه‌ای سست و ناپایدار قرار گیرندلغزش آنرا هرقدر هم که بظاهر کم و نامحسوس باشد معین میکند . اشعه تکان میخورد ولو اینکه این لغزش و حرکت فقط چند سانتیمتر باشد . وقتی زمین شناسان جهت راتعیین‌کنند میتوانند ازروی این«غیبگویان» نظام‌های زلزله‌ای زمین را پیش‌بینی کنند.

کلیه این آزمایشها در مرکز تحقیقات فضائی امریکا (ناسا) انجام میگیرد و فعلا در مرحله مقدماتی است بزودی پس‌ازتکمیل جهانیان علی‌الخصوص به نقاط زلزله‌خیز اعلام خواهد شد .

از : خبرگزاریهای جهان

واکسن ضدبارداری

اولین گام بسوی «واکسن ضدبارداری» برداشته شد و دانشمندان موفق شدند آنتی‌کوریک‌آنزیم جنسی را برای بدست ـ آوردن اثر ضدبارداری بکار برند .

دانشمندان «واکسن» را با روش معمولی تهیه میکنند . آنزیم مورد بحث از مایع اسپرم موش بدست آمده و بمخرگوش تزریق شده است که در آن آنتی‌کور تولید کرده است . سرم محتوی آنتی‌کور بمصدها موش تزریق شده و این تزریق در چهار زمان مختلف انجام گردیده که اولی از یک تا چهار روز بعد از جفتگیری دومی ٤ تا هفت روز سومی هفت تا ده روز و بالاخره چهارمی ده تا سیزده روز بعد از جفتگیری تزریق میشود .

در دانشگاه « ایلینوا » آزمایشهای گوناگون دراینمورد بعمل آمده و بیش از پنجاه و پنج درصد موثر بوده است. این واکسن هنوز در مرحله آزمایشی است تا پس از آزمایش و اطمینان کامل تزریق‌آن عمومی شود .

از : خبرگزاریهای جهان

با آغاز هفتمین دوره آموزشی‌دختران سپاهی بهداشت، در رضائیه :

۲۷ دختر سپاهی آماده خدمت می‌شوند

رضائیه ـ هفتمین دوره کلاس آموزشی دختران سپاهی‌بهداشت و خدمات زنان رضائیه ، پیش‌از ظهر روز گذشته ، با حضور مدیر کل بهداری آذربایجان غربی افتتاح گردید .

در این کلاس ۲۷ نفر سپاهی، که یکنفر ازآنان دکتر داروساز، یکنفر لیسانسیه و بقیه دیپلمه هستند ، شرکت کرده‌اند .

ازاین عده ، ۲۰ نفر سهمیه شهرستانها و ۷نفر سهمیه‌رضائیه هستند، که هرکدام ، پس ازپایان دوره کلاس، به‌محل‌های ماموریت خود اعزام خواهند شد .

دکتر خسروشاهی ، مدیرکل بهداری آذربایجان غربی، بهنگام افتتاح این‌دوره ، چگونگی‌خدمات ارزنده سپاهیان دوره‌های قبل ـ درسطح استان و روستاها ـ و نحوه‌اجرای‌صحیح برنامه‌بهداشت و تنظیم خانواده را تشریح کرد و از سپاهیان شرکت‌کننده دراین دوره خواست تا در مورد تفهیم جنبه‌های زندگی بهتر ، برای روستائیان ، از هیچ کوششی فروگذار نکنند ، و همواره در راهنمائی آنان، برای حل‌هرگونه مشکلی ـ که در زندگی‌شان رخ میدهد ـ پیشگام باشند .

فرخنده میلاد

شاهنشاه آریامهر

رهبر خردمند ملت ایران

وطراح عظیم الشأن انقلاب سفید شاه و مردم

را به فرد فرد ملت بزرگ ایران صمیمانه تهنیت گفته

دوام شوکت خاندان جلیل سلطنت را از خداوند خواستار است

شرکت ماشین آلات ایران اطلس

ATLAS

تلفن: ۳۱۳۵۰۰ - ۳۱۳۰۸۷

دانشگاه ملی ایران

آگهی به داوطلبان شرکت درامتحان

باطلاع داوطلبان شرکت در امتحان مسابقه‌ورودی آموزشگاه عالی پرستاری دانشکده پزشکی دانشگاه‌ملی ایران میرساند که برای دریافت کارت ورود به جلسه امتحان روز شنبه ٦ آبانماه ۱۳۵۱ و برای انجام‌امتحانات مربوطه روز چهارشنبه ۱۰ آبانماه ۱۳۵۱ ، ساعت ۹ صبح به آموزشگاه مزبور مراجعه نمایند .

دانشکده پزشکی دانشگاه ملی ایران

برندگان مسابقه نقاشی کودکان

انجمن ملی حمایت کودکان از ۵۳ نفر کودکان نامبرده زیر که نقاشیهای آنان در مسابقه تهیه طرح تمبر « هفته کودک » بهترین نقاشی‌ها شناخته شده است دعوت مینماید برای شرکت در برنامه‌های تنظیم شده و دریافت هدایای خود ساعت ۱۱ صبح روزچهارشنبه سوم آبان ماه درروابط عمومی انجمن واقع در خیابان پهلوی بالاترازمیدان ولیعهد کوچه خسروخاور شماره ۲۹ حضوربهمرسانند .

۱ـ فرزادکریمی	رشت	۲۸ـ علی‌آجودانی	تهران
۲ـ غلامرضاگنجی	اصفهان	۲۹ـ مانی خسروی	تهران
۳ـ نوید آجودانی	تهران	۳۰ـ عطارجبی	تهران
٤ـ فریده رضائی	صومعه‌سرا	۳۱ـ تیرنگ‌نیستانی	تهران
۵ـ آذر نواب	تهران	۳۲ـ کوروش‌کیوان	ساری
٦ـ نازنین رستگار	تهران	۳۳ـ رزاخورشیدی	تهران
۷ـ ژیلا رستمی قلزم	تهران	۳٤ـ فریدون فیروز	تهران
۸ـ نسترن الهوئی	تهران	۳۵ـ مهران‌امیراینالو	گرگان
۹ـ آریابهبهانی	تهران	۳٦ـ لیلا اعظم	تهران
۱۰ـ رضا خویلو	تهران	۳۷ـ سیامک عباسیان	تهران
۱۱ـ فریبرز مجیدزاده	شهسوار	۳۸ـ آزاده فضایلی	تهران
۱۲ـ داود طالبیان‌مقدم	بابل	۳۹ـ کامران مبرهن	تهران
۱۳ـمحمدرضابختیاری‌نژاد	تهران	٤۰ـ میتراصلاحی‌فر	سمنان
۱٤ـ کاوه‌کیوان	ساری	٤۱ـ مسعودسپهی	اهواز
۱۵ـ مهدی خبازی‌پیرامی	تبریز	٤۲ـ محبوبه زمانی	تهران
۱٦ـ نادر نقشینه	تهران	٤۳ـ حمیراتفنگچی	تهران
۱۷ـ ماریانالاعوری	تهران	٤٤ـ واحدمیکائیلیان	تهران
۱۸ـ ادیک‌یوسفی‌بالایان	تهران	٤۵ـ گیتی بختگان	تهران
۱۹ـ محسن فراهانی	تهران	٤٦ـ آذین خزائلی	ساری
۲۰ـ پوران اسرافیلی	تهران	٤۷ـ حمیدملکان‌راد	تهران
۲۱ـبولیوس‌اوریشو	تهران	٤۸ـ کاملیامساح	اندیمشک
۲۲ـ رویااحمدی	تهران	٤۹ـ مهناز احمدی‌کمالی	تهران
۲۳ـ سالومه سروری	ساری	۵۰ـ حسن‌پورخشیامی	تهران
۲٤ـ میراسپهروند	تهران	۵۱ـ کتایون کاشانی	اهواز
۲۵ـ مهناز طهماسبی	تهران	۵۲ـ ساروبه سروری	ساری
۲٦ـ مجیدخداجوئی	تهران	۵۳ـ مهتاب لشگرباغانی	تهران
۲۷ـ کیانوش شفیع‌نوری	چالوس		

هزینه مسافرت(باترن‌باتوبوس) واقامت کودکان شهرستانها و یکنفر سرپرست آنان درتهران از طرف انجمن ملی حمایت کودکان پرداخت خواهد شد .

برنامه سینماها

★ **بی‌رقیب ـ رنگی ـ پاتریك اونیل**
سانترال (۹۲۸٦۸٦) ۱۱ـ۱ـ۳ـ۵ـ۷ـ۹
گلدن‌سیتی (٦٦۳۲٦۹) ۱۵ر۱۱ـ۳۰ر۳ـ۳۰ر۵ـ۳۰ر۷ـ۳۰ر۹
متروپل (۳۱۹٤۱۰)۳۰ر۱۰ـ۳۰ر۱۲ـ۳۰ر۲ـ۳۰ر٤ـ۳۰ر٦ـ۳۰ر۸

★ **بلوچ ـ بهروز وثوقی ـ ایرن**
کاپری (۹۲۸٤۰۱) ۱۱ـ۳ـ۵ـ۷ـ۱۵ر۹

★ **بخاطر یك مشت در چشم ـ رنگی ـ چیچو و فرانگو**
ایفل (۳۱۱٤۷۰) ۱۰ـ۱۲ـ۲ـ٤ـ٦ـ۸ـ۱۰

★ **تماس ـ رنگی ـ الیوت‌گلد**
شهر قصه (٦۲۷۲۹۰) ۱۱ـ۲ـ٤ـ٦ـ۸ـ۱۰

★ **حمله تانکها ـ رنگی ـ استریو فوئیك**
امپایر (٦۲۳۹٤۲) ۱۵ر۱۱ـ۳۰ر۲ـ۵ـ۳۰ر۷ـ۱۰

★ **خدا حافظ رفیق ـ سعیدراد ـ و جستا**
مازستیک (٦٦۸٤٦۱) ۳۰ر۱۰ـ۱ـ۳ـ۵ـ۱۵ر۷ـ۳۰ر۹

★ **خشم اژدها ـ انتقامجو**
البرز (۳۰٤۲۵۸) ۳۰ر۸ـ۱۲ـ۳۰ر۳ـ۷ـ۳۰ر۸ـ۳۰ر۱۰

★ **دکتر جون تازه چه‌خبر ـ رنگی ـ رایان اونیل**
دیاموند (۸۲۸٤۰۰) ۱۵ر۱۱ـ۳۰ر۳ـ۳۰ر۵ـ۳۰ر۷ـ٤۵ر۹

★ **دال سیما ـ رنگی ـ کارول وایت**
شهرفرنگ (٦۲۷٦۲۸) ۱۵ر۱۱ـ۳ـ۳۰ر۵ـ۳۰ر۷ـ٤۵ر۹

★ **داستان وست‌ساید ـ رنگی ـ جرج چاکریس**
ب.ب. (۸۲۹٦٤۱) ۱۰ـ۱۲ـ۲ـ٤ـ٦ـ۸ـ۱۰

★ **دوستان ـ رنگی ـ شون‌بری ـ انیسی‌آلوینا**
رادیوسیتی (٤۳۳۲۰) ۱۵ر۱۱ـ۳۰ر۳ـ۳۰ر۵ـ۳۰ر۷ـ۳۰ر۹

★ **هاد ـ رنگی ـ پل نیومن**
پردیس (۳۰٤۲۵۹) ۹ـ۱۱ـ۱ـ۳ـ۵ـ۷ـ۹

★ **راز کیهان ـ رنگی ـ استریوفونیك**
پلازا (٦٦۰٤۷٦) ۱۱ـ۳۰ر۱ـ٤ـ۳۰ر٦ـ۹

★ **سگهای پوشالی ـ رنگی ـ داستین‌هوفمن**
مولن‌روژ (۷۵۲۹۲۹) ۱۵ر۱۱ ـ ۱۵ر۱ ـ ۱۵ر۳ ـ ۱۵ر۵ـ ۱۵ر۷ ـ ۱۵ر۹

★ **راهنما ـ رنگی ایستمن کالر**
همای (۳۱۱٦٦۹)۳۰ر۱۰ـ۳۰ر۱۲ـ۳۰ر۲ـ۳۰ر٤ـ۳۰ر٦ـ۳۰ر۸

★ **ساباتا وارد میشود ـ رنگی ـ آنتونی‌استیفن**
نپتون (۷٦۰۱۳٦) ۱۱ـ۱ـ۳ـ۵ـ۷ـ۹
سهیلا (۳۱٦٤۲٤) ۳۰ر۱۰ ـ ۳۰ر۱۲ ـ ۳۰ر۲ ـ ۳۰ر٤ ـ ۳۰ر٦ ـ ۳۰ر۸

★ **شهر وحشی ـ رنگی ـ چارلزبرونسون**
فلور (۲۸۰۹٦) ۹ـ۱۱ـ۱ـ۳ـ۵ـ۷ـ۹
دروازه‌طلائی (۳۵۲۱٦۰) ۱۰ـ۱۲ـ۲ـ٤ـ٦ـ۸ـ۱۰

★ **عروسکی بالای دار ـ رنگی ـ باربارا‌پرکینز**
پارک (۳۱۹٦۳۷) ۹ـ۱۱ـ۱ـ۳ـ۵ـ۷ـ۹

★ **فریب عشق ـ رنگی ـ سیمون‌برنت**
سینماونک (٦۸٤۱۱٦) ۱۵ر۱۱ـ۳۰ر۳ـ۳۰ر۵ـ٤۵ر۷ـ۱۰

★ **فرارکن جنك میشه ـرنگی ـ میشل پیکولی**
تخت‌جمشید (٤۳۵۵۰) ۱۱ـ۲ـ٤ـ٦ـ۸ـ۱۰

★ **فرودگاه ـ رنگی ـ برت‌لنکستر ـ دین‌مارتین**
گلدیس (٦۲۸۷۱۳) ۲ـ۳۰ر٤ـ۷

★ **فاتحین پل ـ شبکه سری**
دنیا (۳۹۳۸۱۲) ۹ـ۱۱ـ۱ـ۳ـ۵ـ۷ـ۹

★ **قایقرانان ـ پوری بنائی ـ منوچهروثوق**
اونیورسال (۹۲٦۹۵۳) ۱۱ـ۱ـ۳ـ۵ـ۱۵ر۷ـ۳۰ر۹
پاسیفیک (۷۵۳۳۱۱) ۳۰ر۱۱ ـ ۳۰ر۱ ـ ۳۰ر۳ ـ ۳۰ر۵ ـ ۳۰ر۷ ـ ۳۰ر۹
ایران (۳۱٦۳۵٤) ۳۰ر۱۰ـ۳۰ر۱۲ـ۳۰ر۲ـ۳۰ر٤ـ۳۰ر٦ـ۳۰ر۸
ساینا (۳۵۲٤٤۲) ۱۰ـ۱۲ـ۲ـ٤ـ۱۵ر٦ ـ ۳۰ر۸
تیسفون (۹۵۸۸۸۲) ۱۰ـ۱۲ـ۱۵ر۲ ـ ۳۰ر٤ـ٤۵ر٦ ـ۹
مراد (۷۵۳۳۸۲) ۹ـ۱۱ ـ ۱ـ۳ـ۵ـ۷ـ ۹
موناکو (۷۹۵۵۷٦) ۹ـ۱۱ـ۱ـ۳ـ۵ـ۷ـ۹
پرسپولیس (۵۸۱۰۸۳) ۸ـ۱۰ ـ ۱۲ـ۲ـ٤ـ٦ـ۸ـ۱۰
داریوش (۲٦۲٦۵) ۹ـ۱۱ـ۱ـ۳ـ۵ـ۷ـ۹
دریا (۷۹۱۷٤٦) ۱۰ـ۱۲ـ۲ـ٤ـ ۱۵ر٦ ـ ۳۰ر۸
کارون (۹۵۵۱٦۵) ۱۰ـ۱۲ـ۲ـ ۱۵ر٤ـ۳۰ر٦ـ۳۰ر۸
کریستال (۳۱۷٦۷۵) ۳۰ر۱۰ـ۳۰ر۲ـ۳۰ر٤ ـ ۳۰ر٦ـ۳۰ر۸
آستارا (۸۷٤۰۲۲) ۳۰ر۱۰ ـ ۳۰ر۱۲ـ ۳۰ر۲ـ ۳۰ر٤ ـ ۳۰ر٦ ـ ۳۰ر۸
مهتاب (٤۷۷۷۷) ۱۰ـ ۱۲ـ ۲ـ ٤ـ ٦ـ ۸
★ **قلعه عقابها ـ رنگی ـ ریجاردبرتون**
تاج (۳۱۳۸٦٤) ۱۵ر۱۰ـ۱ـ٤ـ۷ـ۱۰
★ **کاکو ـ ناصر ملك‌مطیعی ـ آفرین**
مارلیک (۹٦۳٦۱٦) ۳۰ر۱۰ ـ ۳۰ر۱۲ـ ۳۰ر۲ ـ۳۰ر٤ـ۳۰ر٦ـ ۳۰ر۸
سیلورسیتی (۸٦۱۲۰۵) ۳۰ر۱۰ ـ ۳۰ر۲ ـ ۳۰ر٤ ـ ۳۰ر٦ـ ۳۰ر۸
آسمان آبی (۳۹۲٦٦۸) ۱۰ ـ ۱۲ـ ۲ـ ٤ـ ٦ـ ۸
اروپا (۳۰۳۱۷۹) ۳۰ر۱۰ ـ ۳۰ر۲ـ ۳۰ر٤ ـ ۳۰ر٦ـ ۳۰ر۸
میامی (۷۵٤۳۲۹) ۱۱ ـ ۱ـ ۳ـ ۵ ـ۷ـ ۹
الوند (۳۵٦۵۳۸) ۱۰ ـ۱۲ـ ۲ـ ٤ ـ ٦ـ ۸
کیهان (۹۵۷۳٦۰) ۹ ـ۱۱ـ ۳ـ ۵ ـ۷ـ ۹
فردوسی (۳۱۵۷۸٤) ۸ـ۱۰ـ۱۲ـ۲ـ٤ـ٦ـ۸ـ۱۰
اسکار (۹۲۰۸۸۸) ۱۱ـ ۱ـ ۳ـ ۵ـ ۵ـ ۹
ارانوس (۲۷۹۷۱) ۱۰ـ ۱۲ـ ۲ـ ٤ـ ٦ـ ۸
سیلوانا (۳۹۳۷۷۷) ۱۵ر۱۰ ـ ۱۵ر۱۲ ـ ۱۵ر۲ ـ ۱۵ر٤ ـ ۱۵ر٦ ـ ۱۵ر۸
بولوار (٦٦۰۲۹۳) ۱۱ ـ۲ـ ٤ـ ٦ـ ۸ـ ۱۰
★ **ماه عسل دوم ـ رنگی ـ جیمز گارنر**
ادئون (۳۱۸۱۱۸) ۳۰ر۱۰ـ۳۰ر۲ـ۳۰ر٤ـ۳۰ر٦ـ۳۰ر۸
★ **مردان روزگار ـ ناصر ملك مطیعی**
خورشیدنو (۳۹۳۵۷۸) ۹ـ۱۱ـ۱ـ۳ـ۵ـ۷ـ۹
★ **ماشین سحرآمیز ـ آزادی**
ستاره (۵۳۹۷۲۱) ۹ـ۱۱ـ۱ـ۳ـ۵ـ۷ـ۹
★ **نبرد برلین ـ رنگی ـ ۷۰ میلیمتری**
ریولی (۷۵۷۷۷۷) ۱۱ـ۲ـ۳۰ر٤ـ۱۵ر۷ـ۱۰
★ **نبردهای پانچرویلا‌ـرنگی ـ چارلز برونسون**
کسری (۸۲٦۹۳۹) ۳۰ر۱۰ـ۲ـ٤ـ٦ـ۸ـ۱۰
★ **هراس ـ رنگی ـ سوزان جرج**
پارامونت (٤۸۳۲۱) ۱۱ـ۳ـ۵ـ۱۵ر۷ـ۳۰ر۹
★ **هوسهای یك قزاق ـرنگی ـ یول‌براینر**
پولیدور (٤۲٦۳۱) ۳۰ر۱۱ـ۳۰ر۳ـ۳۰ر۵ـ۳۰ر۷ـ۳۰ر۹
★**هفتمین سفر سندباد ـ رنگی ـ دایناميشن**
سینه‌موند (٤۸۳۲۲) ۱۱ـ۳ـ۵ـ۷ـ۹
★ **هنوز هم ترینیتی هستم ـ رنگی ترنس‌هیل**
ری (۲۲۵۷۸) ۹ـ۱۱ـ۱ـ۳ـ۵ـ۷ـ۹
★ **یکبار برای همیشه ـ رنگی ـ اورنلا موتی**
آتلانتیک (٦۲۷۱۷۱) ۱۵ر۱۱ـ۳۰ر۳ـ۳۰ر۵ـ۳۰ر۷ـ۳۰ر۹
★ **یك جوغیرت ـ پوری بنائی ـ علی‌آزاد**
آسیا (٤۲۹۰۹) ۱۱ـ۱ـ۳ـ۵ـ۱۵ر۷ـ۳۰ر۹
رکس (۳۱۵۲۹۳) ۹ـ۱۱ـ۱ـ۳ـ۵ـ۷ـ۹
شهوند (۳۵٤۰٤۰) ۳۰ر۱۰ ـ ۳۰ر۱۲ ـ ۳۰ر۲ ـ ۳۰ر٤ ـ ۳۰ر٦ ـ ۳۰ر۸
لیدو (۹۵۱۲۸۲) ۹ـ۱۱ـ۱ـ۳ـ۵ـ۷ـ۹
رنگین‌کمان (۷۵٦۷٦۰) ۱۰ـ۱۲ـ۲ـ٤ـ۱۵ر٦ـ۳۰ر۸
ژاله (۳۰٤۱۲۰) ۹ـ۱۱ـ۱ـ۳ـ۵ـ۷ـ۹
پاسارگاد (۷۹۲۷۸۲) ۱۰ـ۱۲ـ۲ـ٤ـ۱۵ر٦ـ۳۰ر۸
توسکا (۵۳۹۵٤٤) ۱۰ـ۱۲ـ۲ـ٤ـ٦ـ۸
المپیا (۹۲٦۷۹۷) ٤۵ر۱۰ـ۱ـ۳ـ۵ـ۷ـ۹
چرخ‌فلک (۹۵۰۵۵۸) ۱۰ـ۱۲ـ۲ـ٤ـ٦ـ۸
شرق (۵۳٤۰۲٤) ۹ـ۱۱ـ۱ـ۳ـ۵ـ۷ـ۹
فیروزه (۷۵۷٦٦۹) ۳۰ر۱۰ ـ ۳۰ر۱۲ ـ ۳۰ر۲ ـ ۳۰ر٤ ـ ۳۰ر٦ ـ ۳۰ر۸
درایوین‌سینماونک (٦۸۲۵۵۷) ٦ـ۸ـ۱۰
دیانا (٤۷۳٦۵) ۱۵ر۱۱ـ۳۰ر۱ـ۳۰ر۳ـ۳۰ر۵ـ۳۰ر۷ـ۳۰ر۹
حافظ (۳۹۱۰۷٤)۳۰ر۱۰ـ۳۰ر۱۲ـ۳۰ر۲ـ۳۰ر٤ـ۳۰ر٦ـ۳۰ر۸
★ **سانس انگلیسی**
فرودگاه ۳۰ر۹ سینما گلدیس

عقیده آزاد

نوشته : رضا قرشی
رئیس بخش زراعت دانشکده کشاورزی دانشگاه پهلوی

برای مبارزه با کمبود روغن خوراکی :

کشت گلرنگ را توسعه دهید!

در سال ۱۳۵۰ مقدار کل مصرف روغن کشور در حدود ۲۳۴٫۰۰۰ تن بوده‌است، که این رقم مصرف ۱۸٫۰۰۰ تن بیشتر از سال ۱۳۴۹ میباشد . در سال ۱۳۴۹ مقدار مصرفی کل روغن (حیوانی و نباتی) در حدود ۲۱۶٫۰۰۰ تن گزارش داده شده ، که از این‌مقدار ۶۰٫۰۰۰ تن روغن حیوانی ۴۴٫۰۰۰ تن روغن پنبه‌دانه و ۲۲٫۰۰۰تن روغن آفتابگردان و سوژا و گلرنگ بوده و ۹۰٫۰۰۰ تن نیز بصورت روغن نباتی خام از خارج وارد شده است .

طبق گزارش بانک مرکزی درصد رشد جمعیت ایران‌حدود۲٫۸در سال است که با در نظر گرفتن این رقم ، در سال ۱۳۵۱ جمعیت ایران تقریبا ۳۷ میلیون نفر خواهد بود ، باتوجه به ازدیاد جمعیت و بالا رفتن درآمد سرانه و تغییر در روش تغذیه افراد ، کشور ما در آینده‌با کمبود شدید روغن نباتی روبرو خواهد شد ، بنابراین لازم است در برنامه پنجساله توسعه کشاورزی ، مسئله ازدیاد تولید و کشت دانه های روغنی مورد مطالعه قرار گیرد و از هم اکنون اقداماتی انجام شود تا روغن نباتی مورد احتیاج کشور ،درسال های آینده به اندازه مورد نیاز تامین شود. و بدینجهت است که من توسعه کشت یک دانه روغنی پرسود موسوم به گلرنگ را برای مقابله با اشکالاتی که کمبود تولید روغن گیاهی ایجاد می نماید توصیه‌میکنم.

گلرنگ که امروزه از دانه هـــای آن جهت تهیه روغن نباتی در کشور های خارجی ، بخصوص آمریکا استفاده می‌ـ شود ، گیاهی است که بومی ایران بودهو انواع وحشی آن در سراسر ایران‌می‌ـ روید .

کشت گلرنگ در ایران از ازمنه‌کهن رایج بوده و از گل این گیاهکه دارای مواد رنگی است ، در رنگرزی استفاده‌می شده و میشود . در بازار نیز میتوان گل این گیاه را که معمولا قرمز و یا نارنجی است ، خریداری کرد .

دانه های گلرنگ‌اصلاح شده‌که‌اکنون در ایران و کشور های دیگر ، بخصوص در امریکا کشت میشود ، دارای ۳۰ تا۳۵ درصد روغن است و کنجاله آن درحدود ۱۵ تا ۲۰ درصد پروتئین دارد ، که برای تغذیه دام و طیور قابل استفاده است .

متاسفانه تاسال ۱۳۴۶ ، این گیاه‌در ایران به عنوان یک گیاه روغنی شناخته نشده بود، در سال ۱۳۵۰ مقدار زیرکشت این گیاه ۱۰۰۰ هکتار و محصول آن در حدود ۷۰۰ کیلوگرم در هکتار بوده است. ارقام اصلاح شده گلرنگ دارای ۶ درصد روغن اشباع شده و ۹۴ درصد روغن‌اشباع نشده است .

وجود یک اسید چرب‌بنام لینولئیک که به مقدار زیادی در روغن گلرنگ‌موجود است این روغن را از نظر تغذیه انسان‌در ردیف بهترین روغنهای نباتی قرار می دهد زیراتحقیقات نشان داده است، آندسته‌از روغنهای نباتی که دارای مقدار زیادی‌روغن غیر اشباع شده باشند ، کمتر به سلامت انسان ، بخصوص رگ ها و قلب زیان‌وارد می کنند و از این نظر در امریکا وسایر کشور ها روغن گلرنگ از نظر تغذیه انسانی بسیار مورد توجه میباشد .

گیاه گلرنگ علاوه بر مرغوبیت‌روغن و مقدار آن مقاومت زیادی نسبت بخشکی و شوری دارد .

طبق مطالعاتی که توسط نویسنده در بخش زراعت دانشکده کشاورزی دانشگاه پهلوی انجام شده است ، این نتیجه‌بدست آمده که مقاومت گلرنگ در قبال شوری و کم‌آبی از آفتابگردان‌بیشتر است،بخصوص یک رقم ایرانی گلرنگ که به اراک‌ـ۲۸۱۱ موسوم است .

با در نظر گرفتن اینکه گلرنگ در ایران از زمانهای بسیار قدیم کشت‌میشده و انواع وحشی آن در سرتاسر ایران می روید ، این خود دلیلی است که ایـــران منطقه مناسب، برای زراعت این دانه‌روغنی پربرکت میباشد و باتوجه به اینکه‌گلرنگ مقاومت زیادی نسبت به شوری وخشکی دارد ، این گیاه را میتوان در مناطقی که کشت آفتابگردان و سوژا به علت شرائط محیطی امکان پذیر نیست ، کشت نمود.

رضا قرشی

در حال حاضر زراعت گلرنگ مشکلاتی دارد که باید بوسیله تحقیقات اساسی حل شود . مسائل مهم کشت گلرنگ عبارتند از :

۱ـ فقدان بذر خالص
۲ـ آفات و مخصوصا آفت « مگس گلرنگ »
۳ـ امراض ، بخصوص بیماری‌بوته میری‌و زنگ و سفیدک دروغی

امید است که دربرنامه پنجساله‌توسعه کشاورزی ، باین گیاه بومی ایران تـــوجه خاصی شود و کشت این گیاه تا بدانحد توسعه یابد که نیازمندیهای ما را از حیث تولید روغن نباتی در سال های آتی که به علت افزایش جمعیت‌از یک سو ،وافزایش مصرف سرانه روغن از سوی دیگر دائما رو به‌تزاید است ،جوابگو باشد .

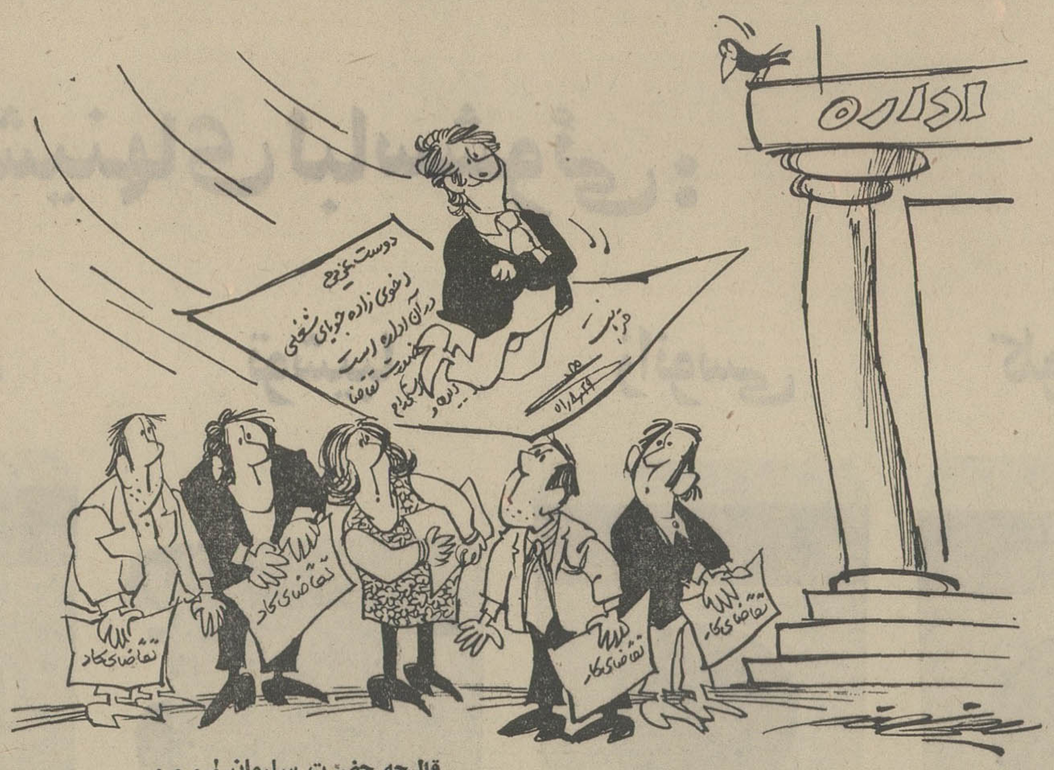

قالیچه حضرت سلیمان ! . . .

نامه به روزنامه

انتقاد ، بدون صلاحیت ...

چندی پیش که درتهران‌بودم، باتفاق یکی‌از دوستانم به‌یکی‌از کافه رستورانها رفتیم . درآنجا شاهد برنامه‌ای‌بودیم که‌مجریان آن برنامه بدون‌اینکه‌احساسات وذوق مشتریان رادرنظربگیرند، در طول‌اجرای برنامه خود ، چنان چندتن‌ازهنرمندان‌تحصیل کرده را که مورد علاقه‌مردم هستند ،مورد انتقاد قراردادند، که ما مجبور شدیم قبل‌ازاینکه برنامه باتمام برسد ، رستوران را ترك کنیم . اینگونه افراد،یا باید صاحب‌نظرو درسطح‌بالاتری باشند که این چنین هنرمندانی رامورد انتقاد قرار دهند ، و یا باید از خود هنرمندانی که‌مورد انتقاد قرار می گیرند ، اجازه بگیرند . در حالیکه هیچکدام از این‌دو نیست .

ابوالفضل یغمائی

خطای این تیم ...

یکی‌از تیمهای معروف مابرای شرکت‌در مسابقات جام میلزبه کشورهندوستان رفت . این تیم درسالهای پیش ،دوباردر همین جام شرکت کردوبه‌مقام‌قهرمانی رسید.

ولی این‌بار این تیم که‌ازامید های شماره‌یك کسب‌مقام‌قهرمانی این‌مسابقات محسوب می شد علیرغم پیروزیهای قبلی خود از مسابقه با تیم کره شمالـــی خودداری کرد .البته علت این انصراف‌را مسئول تیم ، آماده نبودن بچه‌ها عنوان کرد ، اما بنظرمن نباید تیمی که به‌عنوان نماینده کشور مادراین‌مسابقات شرکت کرده ، بهمین‌سادگیها ازادامه مسابقه خودداری کند.

ایرج کاشانی

لباس‌و آرایش خوانندگان:

اغلب مشاهده می‌شود هنگام پخـش بـرنـامه های موسیقی و برنامه های شو تلویزیـون ملـی ایـران خوانندگان و ونوازندگان با لباس‌های‌رنگارنگ وحتی زننده که باصطلاح بـــه پیروی از آخرین مد های روز دوخته شده،روی‌صفحه‌تلویزیون ظاهر می شوند .این موضوع گاهی ، اثر بـدی در اذهـان نوجوانان ما می گذرد .چنانچه می بینیم جوانان و حتی دانش آموزانی هستند که‌از این‌لباس پوشیدنها تقلید می کنند و یا همان لباس و آرایشی کـــه خواننده‌ای در موقع‌اجرای‌برنامه خود در تلویزیون داشته است، درخیابانها ظاهر می شوند . خوب است مسئولین امر باین نکات توجه داشته باشند و حرکات و رفتار و لباس بعضی از هنرمندان را هنگام اجرای برنامه کنترل کنند تا باعث بدآموزی جوانان نشود .

عزیز بابپوردی

امیدواریم ...

زمانیکه موضوع خارج از محدوده در میان نبود ، قطعه زمینی در «باغ فیض» خریداری کردم .در آن زمان قیمت زمین بسیارارزان ومتناسب‌بااستطاعت مالیم بود .اما بعداً شهرداری موضوع خارج‌ازمحدوده‌رابمیان کشید وبعد دوباره مدت خارج از محدوده راتمدید کرد . اما همزمان باتمدید مدت خارج‌از محدوده شهرداری با موجی از شکایات و انتقاد های مردم مواجه شدوبعدازتشکیل‌جلساتی رفع مشکل صاحبان زمین های خارج از محدوده افتاده‌واکنون آپارتمان سازی رادر خارج از محدوده آزاد کرده .امااین‌امید در دل صاحبان زمینهای‌خارج‌از محدوده وجوددارد که‌شهرداری روزی اجازه ساختمان سازی را هم ، در خارج از محدوده آزاد کند .

رحمان . الف.

برخلاف ضوابط ...

ماساکنان کوچه های گلنار اول و دوم و سوم که ازخیابان آیزنهاور منشعب میشوند ، از سال ۱۳۴۱ به‌بعد بروی قطعات زمینی که داشتیم ، خانه هائی ساختیم . در حال حاضر ازحیث آب آشامیدنی وبرق وتاحدودی از تلفن در مضیقه نیستیم ، مشکل آسفالت کوچه هایمان نیز بزودی حل خواهد شد ، چرا که‌شهرداری قول آسفالت کوچه ها را داده است . امـا مشکلی که اهالی این کوچه‌ها را نگران ساخته ، اینست که چند تن‌از مالکین زمینهای ، شرق کوچه های‌مابقصدساختمان زمینهای خود را طوری تفکیك کرده‌اند که کوچه های مارا مسدود میکند ...

اهالی‌از مسئولان‌امر تقاضا دارند ، باین موضوع رسیدگی شود . زیرا این کار باضوابط شهرداری مغایرت دارد .

بامضاء عده‌ای ازاهالی

★ مشکل روزمزدان اعتباری

ماعده‌ای از کارکنان روز مزد اعتباری بیمارستان سرخه حصار هستیم که چندین سال است در بخش های مختلف این بیمارستان دوش بدوش همکاران رسمی‌خود، که نسبت بما وضع بهتری دارند، بکار اشتغال داریم . از یکماه‌پیش باین طرف از حقوق ماکه‌از پانصد تومان کمتر است مالیات کسرمی‌ـ کنند.درصورتیکه قوانین‌استخدامی کشور میگوید :کسانیکه از پانصد تومان کمتر حقوق میگیرند ، از دادن مالیات‌معاف‌هستند .همچنین مدتی ازدادن مرخصی استحقاقی بما خودداری میکنند . در حالیکه قبلا ما از سالی ۱۲ روزمرخصی استفاده میکردیم‌از مسئولان‌مربوطه تقاضا داریم بوضع ما رسیدگـی کنند کمبتوانیم بادلگرمی وصمیمیت بیشتری انجام وظیفه کنیم .

به‌امضاء عده‌ای از روزمزدان اعتباری بیمارستان سرخه حصار

روابط عمومی توضیح میدهد

شرکت مخابرات ایران‌درباره شرحی که درصفحه ۱۰ روزنامه مورخه ۵۱٫۷٫۳به امضای آقای مهدی محمدی درج گردیده توضیح میدهد :

مراکز دوم وسوم تلفن اهوازدر حال‌نصب می‌باشند همزمان بابهره‌برداری از این مراکز نسبت به نصب تلفن های همگانی اقدام خواهد شد .

***

روابط‌عمومی شهرداری تهران درباره شرح مندرج‌در شماره ۱۳۹۰۹ روزنامه توضیح زیررا فرستاده است .

بازار های روز در تجریش بطور موقت دایر گردیده وپس‌از پایان مدت مقرر برچیده می شونـد در مـورد گرانفروشی دقت‌و سعی کافی برای جلوگیری از گران فروشی اجناسی که نرخ آنها از طرف شهرداری تعیین می گردد بعمل می آید ودر هرمورد که‌خریداران ازگران فروشی شکایت کنند بلافاصله به شکایت ها رسیدگی و متخلف از طریق دادگاه کیفر گرانفروشان تحت تعقیب قرار خواهد گرفت .

***

توضیح زیر نیز از طرف روابط عمومی وزارت‌بهداری رسیده‌است:

باکمال احترام بازگشت‌بشرح‌مندرج‌درمورخه ۵۱٫۶٫۲۵ صفحه ۱۰آن‌روزنامه گرامی‌درمورد نامه آقای سیدحسین هادی‌نیا و گرانی ویزیت پزشکان باستحضار میرساند .

۱ درمورد واگذاری زمین‌جهت‌ایجاد بیمارستان با توجه به واگذاری‌بیمارستانها به جمعیت‌شیروخورشیدسرخ ایران وسایر موسسات باید از طریق‌مراجع مزبور اتخاذ تصمیم شود .

۲ـراجع به افزایش ویزیت پزشکان ضابطه‌ای در سازمان نظام پزشکی مورد مطالعه می باشد که تاکنون نتیجه نهائی آن جهت اجرا اعلام نشده‌است .

گفتگوی تلفنی

۳۱۱۰۷۱

ازساعت ٤ تا ۹ بعدازظهر

● **الو من م.خ.ـ** من از طرف اهالی کوچه بیمارستـان اشرف پهلوی ، واقع در سرآسیاب دولاب حرف می‌زنم . این کوچـــه فاقدروشنائی است . چند بار هم به شرکت برق منطقه‌ای مراجعه‌کرده‌ایم اما هنوز نتیجه‌ای عاید نشده است خـواهش میکنم بنویسید نسبت به تامین روشنائی این کوچه اقدام کنند.

● **الو من ع‌ـم‌ـ** ساکن خیابان ۱۲متری اردشیر ، واقع درخیابان قزوین، در این خیابان یک نانوائی‌هست کـــه علیرغم اینکـــه نان نامرغوبی به مـردم عرضه میکند ، قیمت نان را نیز چند روزی است، افزایش داده است. خواستم بدانم این افزایش‌قیمت از طرف شهرداری تعیین شده ویا اینکه صاحب نانوائی بـه مردم اجحاف‌می کند . در هرصورت،باید جلوی این اجحاف را گرفت، کـــه سر منشاء گرانی‌های‌دیگر نشود.

● **الو من‌سعید یغمائی‌ـ** اغلب خیابانهای منطقه شهرآرا و آریاشهر بـدون تابلو هستند. این امر در دیر رسیدن نامه های پستـی ساکنان این منطقه بـی تاثیر نیست. واز طرفـی نیز ماموران توزیع قبوض تلفن ، برق وآب ازاین جهت با مشکلاتی روبرو میشوند . لطفا بنویسید . شهرداری ناحـیه بـرای نصب تابلو هـای خیابان های‌این منطقه اقدام کند.

● **الو من مهرخوئی ـ ساکن کوچه کامران منشعب از جاده قدیم شمیران‌ـ** مدتی پیش ازطرف شرکـت مخابرات آمدند و بـرای کابل‌کشی تلفن، قسمتهائی از کوچه را حفر کردند. ولی بعداز انجام کار ، نقاط حفر شده‌راهمینطور بصورت مخروبه رهـــا کردند ورفتند . خواهش میکنم ، بنویسید هـــر دستگاهی که مسئول‌مرمت این نقاط‌حفر شده است، بموقع اقدام کند.

● **الو من مـن‌ـ** برای دیـدن فیلمی‌به‌یکی از سینما های خیابان پهلوی رفتم. دوبله فیلم بشکل زننده‌ای تهیه شده بود که از لهجه‌یکی از اقلیتهای دینی تقلیدمی کرد. اصولا قبل از اینکه فیلمی بروی اکران بیاید، از نظـر اداره سینمائـی کشور میگذردوچنانچه از هرجهت قابل‌نمایش باشد، پروانه‌نمایش برایش‌صادر میگردد. اما در مورد این فیلم، من فکر میکنم بـی توجهی شده است.

● **الو من رضاخیراندیش ـ** وزارت آموزش و پرورش به معلمین وعده داد کـه برای‌آنها آپارتمان خواهد ساخت. لذا شماره‌حسابی تعیین کرد و معلمین‌مبلغی بعنوان وام به آن شماره حساب واریز کردند . اما مدتی است‌ازموعد تحویل آپارتمانها به معلمین مـی گذرد و هنوز از آپارتمان خبری‌نشده است.خواستم بنویسید بهتر است دراین کار خیر تسریع شود.

● **الو من علی نظری‌ـ** کسانی که با اتومبیل خود برای تماشای مسابقه‌به امجدیه می‌آیند بعلت شلوغی و کمبود پارکینگ اتومبیـل های خودرا در گوشه و کنار خیابانهای حـول و حوش امجدیه پارک می کنندواز طرفی بین‌ماشین پاء ها افرادی هستند که لنگی در دست میگیرند و خودرا ماشین‌پا معرفی‌می کنند که در واقع سارقین لوازم اتومبیلها هستند بنویسید تا از کـــار این عده، جلوگیری شود.

● **الو من سعید‌ـ ت‌ـ** بـــرای بدرقه یکی از اقوام که عازم آمریکا بود، بـه فرودگاه رفتم، موقعی کـه به‌آنجارسیدم، خویشاوندم برای‌انجام‌تشریفات‌گمرکی به‌سالن گمرك رفته بود بسته‌ای‌راکه برایش‌آورده بودم، به یکی از مسافرین همان‌هواپیمائی‌که خویشم باآن مسافرت می کرده دادم واز او خواهش‌کردم که آن بسته را به او برساند، ولی‌بعد از اینکه خویشاونـدم نـامه‌ای از آمریکا برایم‌نوشت ،معلوم شد که آن بسته بدست‌او نرسیده است. البته بهای آن بسته‌بسیار ناقابل‌بود. اما چرابایدبعضی از مردم نسبت‌به خصائص اخلاقی بی‌توجه باشند؟

میلاد با سعادت همایونی و سالگرد آئین پرشکوه تاجگذاری

شاهنشاه آریامهر و شهبانوی نیکوکار

را صمیمانه تبریک و تهنیت عرض نموده سعادت و شکوه روزافزون خاندان جلیل سلطنت

و ترقیات بیشتر از پیش ملت ایران را از خداوند بزرگ مسئلت مینماید

شرکت سهامی فیروز

شرکت سهامی رادیو تلویزیون ایران

سازندگان ماشینهای لباسشوئی:

فیلکو

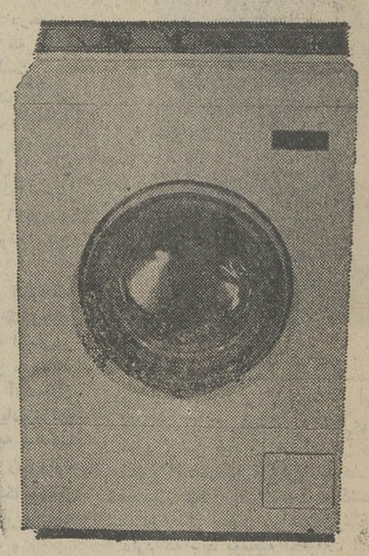

هوور

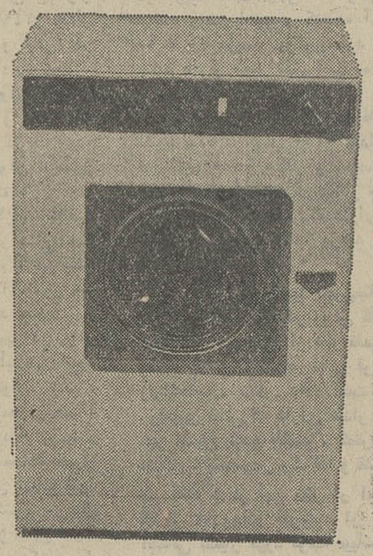

ارنگ

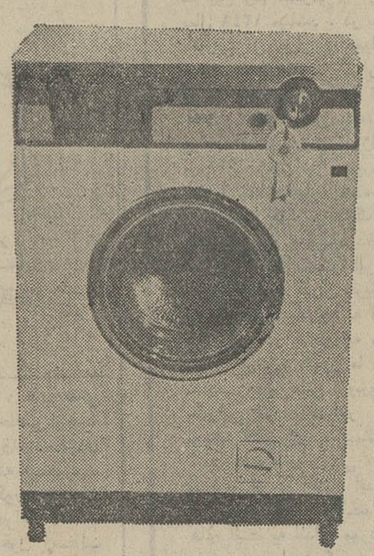

توشیبا

زانوسی

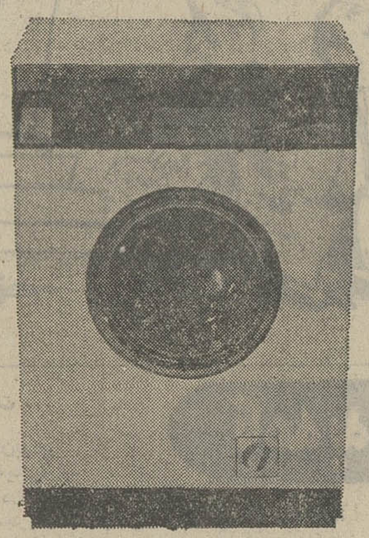

کلویناتور

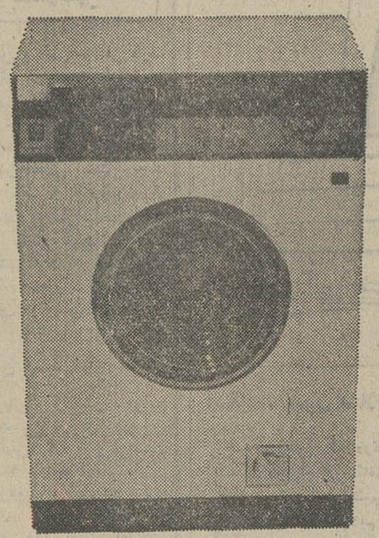

پس از آزمایش و بررسی های مکرر

مصرف پودر سپید را بدارندگان

ماشینهای خود توصیه میکنند

پودر جدید
سپید
مخصوص
ماشین لباسشوئی

۱ سپید محتوی N.I.C. برای شستشوی تمیزتر، سفیدتر، درخشانتر

۲ سپید با کف کنترل شده

۳ سپید محتوی T.H.R. برای جلوگیری از ایجاد رسوب و زنگ زدگی در ماشین لباسشوئی

پودر سپید بزودی در دسترس شما قرار خواهد گرفت

والاحضرت شاهپور عبدالرضا :

پیشرفت اقتصادی ایران از روند سریع تری برخوردار خواهد شد

شیوه سقراطی

روش آموزشی مرکز مطالعات مدیریت ایران

درمرکز مدیریت ، سرگذشت موفقیت یا عدم موفقیت های مؤسسات به بحث گذاشته میشود

رئیس آمریکائی مرکز مدیریت از استعداد و جدیت دانشجویان ایرانی تمجید کرد

والاحضرت شاهپور عبدالرضا

در مراسم گشایش اولین دوره فوق‌لیسانس مرکزمطالعات مدیریت ایران ، والاحضرت شاهپور عبدالرضا ریاست‌عالیه هیات امناء مرکز مذکور چنین معروض داشتند :

شاهنشاها ، علیاحضرتا

پیشرفت سریع اقتصادی ایران که به رهبری شاهنشاه آریامهر در آتیه حتی از روند سریعتری برخوردار خواهد بود کمبود مدیران کافی‌راروز بروزمحسوستر میسازد .

موسسات محدود تجارتی سابق که تمام امور آنها توسط‌شخص موسس اداره میشد بر اثر زمینه بسیار مساعد همه جانبه مملکت و فعالیت شدید خودشان درمدتی کوتاه به شرکت های بزرگ‌صنعتی و بازرگانی تبدیل شده‌اند ، در حالیکه در بسیاری ازموسسات هنوز عده معدودی با قبول زحمات طاقت فرسا مجبور به قبول تمام مسئولیت های اداره این شرکتها هستند .

تربیت مدیران مورد نیاز

برای اینکه این موسسات بتوانند موقعیت کسب شده را حفظ‌نموده و مهمتر از آن آهنگ سریع‌رشد را ادامه دهید نیاز بافرادی که بمدیران فعلی کمک نموده‌وفرصت لازم برای بررسی و شروع طرح های جدید را به آنها بدهند بصورت حیاتی و فوری احساس میشود .

همچنین ورود اقتصاد مملکت به مراحلی که‌بازرگانی ما را درتماس روز افزون با شرکت های معظم ومجرب بین‌المللی قرار داده تجهیز نیروی مدیریت هم طرازی را در مدتی هرچه‌کوتاهترضروری ساخته است .

خاطر خطیرملوکانه همیشه‌متوجه این ضرورت بوده و مکرر در فرمایشاتشان به مسئولین امور گوشزد گردیده است . به پیروی از این راهنمائی ها و در چاره ـ جوئی جهت رفع این کمبود در مهر ماه ۱۳۴۸این‌فکر موردبررسی وزارت علوم و آموزش عالی و عده‌ای از صاحبان صنایع قرار گرفت که تربیت مدیران مورد نیاز در کشور خودمان انجام گیرد .

بمنظور ارائه کیفیت آموزشی که در سطح پیشرفته جهانی باشد با دانشگاه «هاروارد» تماس برقرار و تدریجا موافقت‌اساسی این دانشگاه برای همکاری دراین امر کسب گردید و درآذر ماه ۱۳۴۸ طرح تاسیس مرکز مطالعات مدیریت ایران مورد تائید ملوکانه قرار گرفت .

در آبان ماه ۱۳۴۹ محل لازم بوسعت ۸۷ هزار متر مربع به امر همایونی از طرف دولت تامین و کار های ساختمانی در تیر ماه سال ۱۳۵۰ آغاز گردید .

ساختمان هائی که امروزمورد بازدید اعلیحضرتین قرار می‌گیرد شش هزار و یکصد متر از این مساحت را اشغال نموده و بقیه آن به باغ سازی و زمین های ورزشی و توسعه‌آتی مرکزتخصص یافته است .

هیئت آموزشی

تفاهم نامه نهائی بین دانشگاه «هاروارد» ومرکز مطالعه مدیریت ایران پساز شرفیابی رئیس‌مدرسه مدیریت دانشگاه مذکور به‌حضور شاهنشاه مبادله گردید که طبق مفاد آن دانشگاه«هاروارد» تربیت وتعلیم استادان ایرانی‌وتامین‌استاد از دانشگاه مذکور تا زمانی که استادان‌ایرانی تمام‌امور آموزشی را عهده‌دارشوند وهمچنین‌هدایت‌و کمک در تهیه‌برنامه های‌آموزشی مرکز مدیریت را قبول کرده است.

علاوه بر این توافق بعمل آمد که اداره مرکز مطالعات مدیریت ایران را در ادوار نخستین یکی از اساتیددانشگاه مذکور عهده‌دار باشد و آقای پروفسور «لیورناش» که افتخار حضور دارند این مسئولیت را برای دو سال قبول نموده‌اند .

هیئت آموزشی کنونی از هفت نفرتشکیل یافته است ، از این عده دو نفر ایرانی هستند که‌پس از خاتمه تحصیلات عالی دوره مخصوص دانشگاه «هاروارد» را دیده‌اند .

طبق برنامه تهیه شده درخاتمه سال هشتم تمام هیئت آموزشی را استادان ایرانی که دوره مخصوص تدریس را دیده‌اند تشکیل خواهند داد . از آن پس روابط مرکز با دانشگاه هاروارد باین ترتیب حفظ خواهد شد که در سال یکی از استادان برجسته‌آن دانشگاه بایران‌دعوت خواهد شد و استادان ایرانی مرکز نیز جهت آشنائی با تازه های این رشته به دانشگاه‌مذکور اعزام خواهند گردید .

امکانات استفاده از وام وبورس

برای شرکت در دوره اول یازده ماهه آموزشی بالغ بر ۴۵۰ نفر داوطلب شدند که‌فقط ۵۶ نفرآنها انتخاب شده‌اند . بمنظور اینکه در انتخاب شرکت کنندگان فقط شایستگی‌و آمادگی موثر باشد و عدم امکانات‌مالی‌باعث محروم‌ماندن متقاضیان شایسته نشود ،امکانات استفاده از وام و بورس تحصیلی برای افراد واجد شرائط منظور شده است .

برنامه آموزشی تدوین شده دروسی را که در برنامه فوق لیسانس مدرسه مدیریت دانشگاه هاروارد درمدت۱۵ ماه تدریس می شود بنحو فشرده تر در مدت یازده‌ماه تعلیم خواهد داد.

شرکت کنندگان بطور شبانه روزی در مرکز مقیم میباشند و کلاس های درس هرهفته شش روز تشکیل می شود . از نظر مالی بدلیل شهریه کمی که در مقایسه با کیفیت عالی آموزشی ازشرکت کنندگان دریافت می ـ شود مرکز نیاز به عوائد سالانه ایکه کسر بودجه را جبران‌نماید خواهد داشت .

هزینه متوسطه سالانه مرکز حدود ۳۵ میلیون ریال خواهد بود که حدود ۸ میلیون ریال آن از محل شهریه دریافتی از شرکت کنندگان تامین خواهد شد .

برای تامین مابقی سرمایه‌ای در نظر گرفته شده که در امور تولیدی یا خرید قرضه ملی بکار گرفته و از محل عوائد آن‌کسر بودجه مذکور جبران شود.

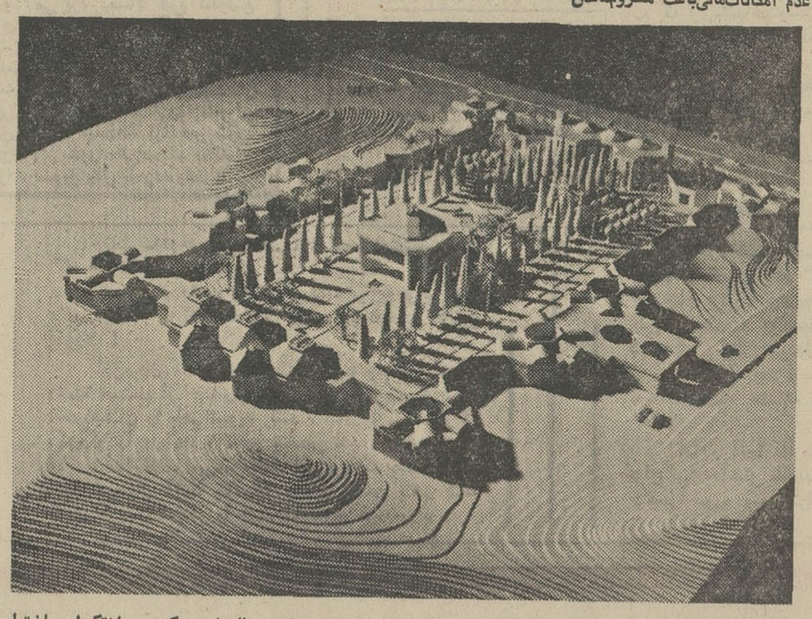

مرکز مطالعات مدیریت ایران از نظر ساختمانی دارای نقشه و طرح جالبی‌است که پس ازتکمیل ساختمان بصورت ماکت‌بالا درخواهد آمد .
کارهای ساختمانی مرکز مطالعات بتدریج پایان خواهد یافت .

★ **سرمایه**

هزینه های مقدماتی و ساختمانی و همچنین سرمایه لازم برای تامین عوائدی که هزینه های سالانه را تامین‌نماید بالغ بر چهارصدو هفتاد میلیون ریال میباشد که قسمتی از آن از محل وجوه تقدیمی بخش خصوصی به مناسبت جشن‌های دو هزاروپانصد ساله‌شاهنشاهی بفرمان‌همایونی باین‌امرتخصیص یافت و قسمت عمده بقیه آن‌از طریق‌کمک های‌موسسات دولتی و کمک های مجدد بخش خصوصی تامین گردید .

اکنون اجازه میخواهد آقای ابوالقاسم خردجو رئیس هیئت عامل مرکز مدیریت گزارش ساختمانی و مالی مرکز را به عرض برساند . و سپس آقای پروفسور لیورناش گزارشی راجع به برنامه آموزشی مرکز تقدیم دارد .

معماری سنتی

پس ازخاتمه بیانات والاحضرت شاهپور عبدالرضا آقای خردجو رئیس هیئت عامل مرکز مدیریت گزارش ساختمانی و مالی معروض داشت و ضمن آن‌گفت هدف اساسی در ساختمان‌هائی که مورد بازدید اعلیحضرتین قرار می گیرد این بوده است‌که حداکثر صرفه جوئی با کیفیتی متناسب با شئون محلی که مهمترین مرکز مدیریت ایران خواهد بود و تا حدی جنبه بین‌المللی خواهد داشت توام باشد . طراحان مرکز سعی نموده‌اند که رفاه امروزه را با صفا و آرامشی که معماری‌سنتی مدرسه ها و خانقاه های ایران در ساکنان و نظار پدید می‌آورد بیامیزد .

هزینه کل ساختمان‌ها وتاسیسات بحدود ۹۷میلیون‌ریال بالغ‌گردیده و با مخارج دیگر مستلزم ۱۲۰ میلیون‌ریال سرمایه‌گذاری اساسی بوده که جمعا با مبلغی که جهت تامین هزینه‌های سالانه سرمایه‌ی درآمدزای مرکز خواهد بود به حدود ۴۷۰ میلیون ریال برآورد شده و تقریبا تمام‌این مبالغ از طرف موسسات و شرکت‌ها و افراد خیر و دانش‌دوست تعهد شده و یا وعده تعهد داده شده است . حدود یک ثلث ازاین‌مبلغ توسط موسسات دولتی و متعلق به دولت و دو ثلث توسط شرکت‌ـ های صنعتی و افراد دربخش خصوصی بصورت کمک بلاعوض تامین میگردد .

روش تدریس

پس از گزارش آقای خردجو پروفسور «رابرت لیورناش»استاد دانشگاه هاروارد که‌ریاست مرکز مدیریت را بعهده گرفته است گزارش آموزشی معروض داشت و ضمن آن اظهار نمود که مرکز مدیریت مانند دانشگاه هاروارد با سبک تدریس مخصوص خود عصاره تجربیات و سرگذشت موفقیت یا عدم موفقیت‌های موسسات را با شیوه سقراطی جر ومباحثه‌بین دانشجویان‌بذهن دانشجو انتقال میدهد . هر سرگذشت‌مربوط بیک‌مسئله واقعی یک‌موسسه‌حقیقی‌است.طبق‌این‌روش تدریس،در مرحله اول ازدانشجو خواسته میشود مسئله راشخصا تجزیه و تحلیل نموده و راه‌حلی پیدا نماید . درمرحله‌دوم دانشجو باهفت‌نفر دانشجوی دیگرخوابگاه خود دور یک میز گرد مینشینند و هریک ازدانشجویان راه‌حل مورد انتخاب خود را به‌بحث و مناظره میگذارند . در مرحله‌سوم تمام‌دانشجویان در تالارمخصوص مباحثه گرد هم آمده مسئله مورد بحث را بطور دسته‌جمعی تجزیه و تحلیل کرده مزایاو مضارهریک از راه‌حل‌ها را بررسی میکنند .

رهبری مباحثات

در مرکز مدیریت نقش استاد تدریس از طریق سخنرانی‌نیست، بلکه وظیفه او تعلیم دانشجو از طریق رهبری مباحثات و اهتمام براینستکه تمام جواب مسئله‌مورد بحث و بررسی دانشجویان قرار گیرد . در خاتمه سخنان خود پرفسور «لیورناش» از استعداد و جدیت دانشجویان مرکز مدیریت‌تمجیدکرده اظهارامیدواری کرد که ایشان بتوانند درپیشرفت همه‌جانبه ایران نقش موثر ایفا نمایند .

ایران وشوروی درافق تازه

بقیه ازصفحه ۵

خود تلاش میکنند راه نفوذ بیگانگان را در این منطقه حساس از جهان هموار کنند. در حالیکه‌بدون تردیدشکست در انتظار آنها خواهد بود .

۳ـ همکاری‌ایران وشوروی

« دولت شوروی هرگز چنین قرارداد دراز مدتی یعنی پانزده ساله در زمینه همکاریهای فنی و اقتصادی‌با هیچ کشور دیگری جز با فنلاند امضاء نکرده است . این قرارداد در های وسیع همکاری را بروی دوکشور ایران و شوروی گشود . »

این جمله از بیانات سفیر کبیر شوروی در تهران که‌در معیت شاهنشاه در سفرشوروی بود در یك مصاحبه اختصاصی نویسنده ـ با ایشان روشنگر حقیقتی بس بزرك است . این حقیقت که همکاریهای فنی و اقتصادی ایران و شوروی در گذشته از جمله ذوب آهن ، صدور گاز ، ایجاد سد برروی رود ارس و غیره ثمربخش ، ارزنده و مورد رضایت طرفین بوده است .

شاهنشاه بدفعات مرز های ایران و شوروی را مرز های صلح و دوستی نامیده‌اند .

در اعلامیه میخوانیم :

« **طرفین از توسعه و تحکیم موفقیت آمیزروابط حسن همجواری بین ایران و شوروی اظهار رضایت نموده و خاطرنشان ساختند که محیط صلح و آرامش در مرز های دو کشور به برقراری ثبات در این ناحیه آسیا و تحکیم مبانی صلح در تمام جهان کمك میکند . مناسبات دوستانه ایران و شوروی که بر اصول‌تساوی حقوق احترام به حق‌حاکمیت و استقلال و تمامیت ارضی و عدم مداخله در امور داخلی یکدیگر بنیان گذاشته‌شده واقعیت سیاست همزیستی مسالمت آمیز بین کشور ها با روش های مختلف‌اجتماعی را تایید می‌نماید .** »

شاهنشاه آریامهر طی بیاناتی که‌درفرصت‌های‌مختلف در شوروی ایراد فرمودند خاطرنشان ساختند : قرارداد پانزده ساله همکاریهای فنی‌و اقتصادی ایران و شوروی‌افق تازه‌ای در مناسبات دو کشور گشوده است .

و براستی که این قرارداد بذر تازه‌ایست برای توسعه مناسبات دو ملت در حالیکه بسیاری از کشور های جهان در آتش نفاق و دودستگی می سوزند و مرز های پر آشوب را در همه جا میتوان دید جای بسی خرسندی است که ایران و شوروی دو کشوری که دارای دو هزار کیلو متر مرز مشترك‌هستندچنین‌همکاری وسیعی را با یکدیگر برای مدت۱۵ساله‌پیش‌بینی کرده‌اند. دراعلامیه آمده است: «طرفین همچنین توافق نموده‌اند که‌در خصوص تعیین پروژه های تخصصی برای احداث‌نیروگاه های بزرك برق و خطوط‌انتقال برق در ایران بررسیهای مقدماتی و مطالعات لازم بعمل آورند . »

در این زمینه باید خاطرنشان ساخت طبق فرمایشات‌شاهنشاه بزودی مطالعه ایجاد سد دوم بر روی ارس صورت خواهد گرفت .

لکن از نظر دور نداریم که در شوروی ۵ کارخانه تولید برق اتمی در حال بهره‌برداری است و ساختمان ۷ کارخانه نیز بزودی پایان میگیرد.یکی از کارخانه های برق اتمی شوروی در شرق بحرخزر مشغول کار است و کارخانه دیگری در غرب در دست ساختمان است . با توجه‌باینکه دیدار از کارخانه برق اتمی «ورونژ» که‌بزرگترین کارخانه برق اتمی جهان است دربرنامه شاهنشاه آریامهر پیش‌بینی شده بود (شاهنشاه به علت سرماخوردگی نتوانستند از این کارخانه دیدن‌کنند)بعضی محافل اظهار نظر کردند که شوروی بی میل نیست تجارب خود را در زمینه طرح و فکر استفاده اتم برای تولید برق در اختیار ایران قرار دهد .

سفیر کبیر شوروی درتهران د رمورد قرارداده ساله‌فرهنگی و هنری تائید نمود که «ابتکار این قرارداد با شاهنشاه بوده و امضاء آن مرحله تازه‌ای در مناسبات فرهنگی و علمی دو کشور میگشاید .»

باتوجه به‌اینکه رئیس آکادمی علوم کازاخستان (قزاقستان) اظهار داشت که دانشمندان شوروی در صددند که‌برای‌بالا بردن آب های بحرخزر با دانشمندان ایران همکاری کنند و خود نیز طرح هائی دارند باحتمال قوی در آینده‌ای نه بس دور دریای مازندران که دو خطر آنراتهدید میکند یکی آلودگی و دیگر پائین آمدن سطح آب ، از مسائل مورد مذاکره دانشمندان دو کشور خواهد بود .

نکته مهم دیگر در قرارداد ۱۵ ساله همکاری دو کشور در مورد تجسس و استخراج تولید فلزات رنگی میباشد که میدانیم دو کشور گنجینه‌های عظیمی از آنرا در دل خاك‌خود نهفته دارند .

بدین ترتیب می بینیم‌ایران و شوروی شاید تنها کشور ـ های همسایه در جهان باشند که تمام تلاش و امکانات خود را بکار برده‌اند تا مناسبات خویش را در جهت منافع دو ملت بر پایه‌های‌پولادین‌استوار سازند . و این درسی است بس بزرك برای سایر ملل و چراغی است فرا راه مللی‌که بجای دوستی تخم دشمنی می‌ـ بجای دوستی تخم دشمنی میکارند . استقبال باشکوهی که از مسکو تا تالین پایتخت استونی در ساحل بالتیك و از تالین تا ورونژ شهری که‌سه سال مردمانش خانه به خانه علیه نیرو های فاشیسم وارتش هیتلر پیکار کردند و ازورونژ تا آلماآتا . پایتخت سرسبز کازاخستان وازآلماآتا تاسوچی از شاهنشاه و شهبانو به عمل آوردند روشنگر دوستی عمیق بین دو کشور است . در سه شهر ورونژ ، آلماآتا وسوچی هر یك با ۷۳۰ ـ۸۰۰ و۱۶۰ هزار نفر جمعیت ، تنهاییماران و زنان و مردان کهن سال‌که یارای حرکت نداشتنددر خانه ها ماندند ، و بقیه آنچنان‌به خیابانها ریخته بودند که اتومبیل حامل اعلیحضرتین و همراهان در امواج انسانی‌غرق میشد .

چنین بود کارنامه‌ای از دیدار بزرك شاهنشاه آریامهر و شهبانو از کشوری بزرك و دوست بنام اتحادجماهیرشوروی سوسیالیستی و سندی زنده‌از توفیق های درخشان سیاست مستقل ملی ایران .

۱ ریشه یابی فاجعه رمضان

شمشیر درمیان دو برادر!

نوشته : دکتر محمدرضا صالحی کرمانی

شادی موج میزد . همه پای کوبان و دست افشان‌در انتظار تولد نوزاد بودند ، و آنجا منزل رئیس قبیله بود، منزل عبدمناف ، رئیس قریش ورئیس مکه .

مردم دسته دسته بمنزل او می‌آمدند ، تا با او در شادی تولد فرزند شرکت جویند وهمه انتظار داشتند که نوزاد پسر باشد.

چه آنکه پسر ، در خانه نواده‌های عرب، از ارزشی عظیم برخوردار بود، درست بعکس دختر. دختر را ذلیل وزبون می‌دانستند و حتی‌گاهی هم او را می‌کشتند ، چه آنکه او را سربار خانواده و عضوی زائد تصور می‌کردند : عضوی مصرف کننده و غیر مولد .و چنین موجودی ، برای‌خانواده های عرب که در فقر و مسکنت بسر میبردند ، غیر قابل تحمل بود. در آن سرزمین خشک وسوزان و تهی از حیات ، تهیه آذوقه برای افراد خانواده مسئله‌ای قابل توجه بود و رئیس خانواده هرچه بیشتر بکمک احتیاج داشت و تنها پسران بودند که در پرتوقدرت جسم و قوت بازو می‌توانستند پشت وپناه ویارویاوری مطمئن برای پدر ، که ریاست‌خانواده را بعهده داشت ، بشوند .ولی دختر، جز اینکه مصرف کننده وسربار خانواده باشد ، بهره دیگری نداشت‌و اصولا در نظر آنها این چه کاری بود که رئیس خانواده سالها زحمت تربیت ورشد دختری را تحمل کند و بدون اینکه مانند پسراز او بهره‌مند شود ، او را در آغوش مردی بیگانه جای‌دهد؟!

واینهم نوعی از عصبیت‌بود. آنها گمان می‌کردند که این جریان برخلاف اصول غیرت و حمیت است ، وبهمین جهات بوده است که نسبت به دختر بی اعتنا بوده‌اند ، و آنگاه که بانوئی دختر بدنیا می‌آورد ، همه از او روی گردان میشدند وپدر از خجلت وشرمندگی و یا بخیال خود، از حمیت و مردانگی ، رنگ چهره‌اش‌سیاه میشد و در خشم و غضبی پر تب و تاب فرومیرفت ، واحیانا ممکن بود که شعله‌های‌سوزنده همین غضب بجان دخترمعصوم وبیگناه بیفتد واو را زنده‌بزیر خاك بفرستد.

وبااین ترتیب دست پدران جاهل ونادان بخون خوشرنگ دخترکان معصوم خود آلوده میشد، واین لکه ننگی بود بر دامان بشریت .

در آنروز نیز همه دعا می‌کردند ، دعا می‌کردند که نوزاد پسر باشد. عبدمناف خانه‌ای وسیع و مجلل داشت ودر آنروز این‌خانه ازمهمانان، که همه از بزرگان و اشراف قریش و روسای قبائل بودند، پرشده بود . او در بین‌مهمانان بسر می‌برد و چهره زیبا و درخشانش بروی آنان لبخند میزد .

وبانوی او «عاتکه»، دختر مزقبن‌هلال» در اطاقی‌دیگر بود. اطراف بستر او را بانوان قریش احاطه کرده بودند وهر لحظه منتظر بودند که حمل‌خود را بگذارد و آرزومند بودند که حملش پسر باشد.

عبدمناف که در بین‌مهمانان بسر میبرد ، هر لحظه گوشه چشمی بسوی آن اطاق می‌انداخت : اطاقی که بایددر درون آن فرزندش چشم بجهان گشاید، وانتظارداشت که‌هرچه زودتر هلهله پرشکوه وپرموج بانوان داخل اطاق پرده‌گوش او را نوازش دهد . چه آنکه این هلهله نشان این بود که نوزاد پسر است نه دختر.

عبد مناف در انتظار بود و ناگهان اطاق بلرزه درآمد و بانوانی که در اطراف بستر عاتکه بودند ، صدای خود را بهلهله بلند کردند و این نشان تولد نوزاد بود .. از درون اطاق آهسته آهسته کلمه پسر بگوش میرسید و ناگهان این فریاد فضا را از خود پرکرد: «آه .. دوتا .. نوزاد دوقلو است . آنهم دوپسر» .. واین زیباترین کلمه‌ای بود که می‌توانست گوش عبدمناف را نوازش دهد .

جمعیت بهیجان آمد و فریاد خوشی وسرور درودیوار را بلرزه درآورد و این‌ها همه انعکاسی بود از آنچه دردرون اطاق عاتکه می‌گذشت .

ولی ..

ولی ناگهان اطاق عاتکه در سکوتی عمیق فرو رفت . هلهله جای خود را بخموشی رعب‌ـ انگیزی داد. این سکوت‌ناگهانی بیش از همه‌عبدمناف رامتوحش ساخت ، واین وحشت ،پرتو خود را بهمه‌جا افکند ،خانه‌ای که تالحظه‌ای پیش موج‌هلهله وشادی وسرور از درودیواران به اوج آسمان میرسید اینکه‌در خموشی وحشتناکی فرو رفته بود .

سئوالی مبهم برچهره‌هاسایه افکند.

همه می‌گفتند «چه‌شد ، چرا اطاق عاتکه خاموش شد؟نکند خطری متوجه عاتکه و یا نوزاد او شده است؟» ولی هیچیک از اینها نبود ..

صدائی ضعیف‌از درون‌اطاق بگوش مردم رسید : آن دوبه یکدیگر چسبیده‌اند !

آری دوقلوها از پیشانی و یابقولی ازپشت بیکدیگرچسبیده بودند. وپیش از همه عبدمناف در بیم وتاثری عظیم فرو رفت ولی‌بالاخره‌باید مراسم‌نامگذاری انجام گیرد.

یکی را عمر نام نهادند که بعدها به‌هاشم ملقب شدودیگری را عبدشمس نام دادند.

بزرگان قبیله قریش که باید رئیس آنها پس از عبدمناف از بین پسرانش انتخاب شود متعجب و نگران بودند :چگونه میشد که یک دوقلوی بهم چسبیده بر قبیله بزرگ عرب ریاست وحکومت کند ؟

چه‌باید کرد و چه راهی‌را باید انتخاب نمود ؟ سرانجام راهی بنظر آنها رسید ، بنا شد که باشمشیر آن دوکودک را از یکدیگر جدا کنند.

وهمین کار را هم کردند : آن‌دو راباشمشیر از هم جدا ساختند وآنگاه‌عده‌ای ازبزرگان قوم چنین تفال زدند که همیشه بین فرزندان این دو کودک شمشیر حاکم خواهد بود .

ناتمام

اخبار مذهبی

حضرت‌آیت‌الله اصفهانی‌زاده‌رو به‌بهبودهستند

مشهد ـ آقای دکتر شاملو رئیس بیمارستان شهناز پهلوی مشهد اعلام کرد :

ـ براثر مداوای اطباء متخصص بیمارستان شهناز، بحمدالله حال حضرت آیت‌الله اصفهانی‌زاده که ازچندی پیش بیمار بودند رو به بهبود است .

براساس گزارش خبرنگار اطلاعات در مشهد : حضرت آیت‌الله اصفهانی‌زاده روز گذشته بهوش آمدند و توانستند با اطرافیان خود صحبت کنند . پیش‌از ظهر دیروز نیز عده زیادی از مردم مشهد از حضرت آیت‌الله اصفهانی زاده عیادت کردند .

کلاس قرآن خوانی برای روسای مدارس

مشهد ـ روسای مدارس راهنمائی تحصیلی‌ودبستان های مشهد ، روش تدریس قرآن را فرا میگیرند .

آموزش «نحوه تدریس قرآن » در یك کلاس سه روزه که در تالار دبیرستان فردوسی مشهد تشکیل شده با نظارت آقای برقعی کارشناس تعلیمات دینی وزارت آموزش و پرورش صورت میگیرد .

اولین جلسه آموزش ، بامداد دیروز تشکیل شد .

یونیورسال اویل‌پروداکتس کمپانی مقیم دپلین ایلینویز درآمریکا
صاحب اختراع راجع به « طریقه جدا کردن هیدروکربنهای تصفیه شده » که در ایران تحت شماره ۶۸۶۹ بثبت رسیده است اجازه بهره‌برداری از اختراع مزبور را باشخاص ذینفع عرضه‌مینماید. برای کسب اطلاع بیشتر بدفتر حقوقی ر. آقابابیان و همکاران‌خیابان شاه کوچه نوبهار شماره ۱۸ مراجعه شود .
آـ۵۴۷۰۴

یونیورسال اویل‌پروداکتس کمپانی مقیم دپلین ایلینویزدرآمریکا
صاحب اختراع راجع‌به«طریقه تبادل‌متمادی‌حرارت در نتیجه تماس با جریان مایعی حاوی‌اجراجامد» که در ایران تحت شماره ۴۹۵۰ بثبت رسیده‌است اجازه‌بهره‌برداری ازاختراع‌مزبوررا باشخاص ذینفع‌عرضه مینماید.برای‌کسب‌اطلاع بیشتربدفترحقوقی ر.آقابابیان وهمکاران‌خیابان شاه کوچه نوبهار شماره ۱۸ مراجعه شود .
آـ۵۴۷۰۶

شماره ۲۹۱۱۵
تاریخ ۱۳۵۱/۷/۲۷

آگهی تجدید مناقصه شماره ۲۳ـ۵۱

شرکت مخابرات ایران حمل معادل یکهزار و چهار صدتن محمولات تلفنی خود را اعم از معمولی وحجیم و غیره از مبدا شیراز بشهرستان های :
آبادان ، اهواز ، بندر عباس ، تهران ، تبریز ، خرمشهر ، رشت ، رضائیه ، شهسوار ، لاهیجان ، مشهد ، یزد و غیره برای‌مدت یکسال بارعایت مفاد شرایط‌عمومی و طرح قرارداد از طریق مناقصه واگذار می نماید .
داوطلبان شرکت در مناقصه می توانند همه‌روزه بجز ایام تعطیل و در ساعات اداری در تهران باداره تدارکات شرکت مخابرات ایران واقع در خیابان تخت جمشید چهارراه شیراز و در شهرستان شیراز بکل مخابرات فارس خیابان شاهپورمراجعه و شرایط عمومی و طرح قرارداد را دریافت وباتوجه کامل به مندرجات آنها را امضاء نموده بضمیمه پیشنهاد خود در دو پاکت «الف» و «ب» بوصف مشروحه‌در شرایط عمومی‌تاآخر وقت‌اداری شنبه سیزدهم آبانماه ۱۳۵۱ بدبیرخانه کل شرکت مخابرات ایران بنشانی ذکر شده تسلیم ورسید دریافت دارند .
پیشنهاد های واصله تا موعد مقرر در ساعت ده صبح روز یکشنبه چهاردهم آبانماه ۱۳۵۱ در اطاق شماره۳۰۲ساختمان شرکت بنشانی بالابازو قرائت خواهد شد .
حضور پیشنهاد دهندگان یا نماینده مجاز آنها در کمیسیون مناقصه آزاد وشرکت مخابرات‌ایران درردیك یاکلیه‌پیشنهادهای رسیده مختار است .
م الف ۱۳۵۹
شرکت مخابرات ایران

آمادگی برای درمان دامهای بیمار

بیمارستان و درمانگاه شماره ۲ دانشکده دامپزشکی واقع درخیابان آیزنهاور ـ بیات همه‌روزه باستثنای ایام تعطیل از ساعت ۸ صبح الی ۱۵ و پنجشنبه ها از ساعت ۸ـ۱۳ یکسره باز و آماده درمان دامهای بیمار (سگ ـ گربه ـ پرندگان) میباشد .
برای کسب اطلاع بیشتر میتوانند از طریق تلفن های زیر :
۹۲۹۵۳۱ ـ ۹۲۲۷۹۰ ـ ۹۲۳۰۹۵ ـ ۹۲۳۵۱۰ ـ ۹۲۰۰۳۵ با درمانگاه تماس حاصل نمایند .
م الف ۱۱۶۱۲
آـ۵۴۷۴۴
دانشکده دامپزشکی

استخدام معلم برای تدریس‌زبان‌انگلیسی

۱ـ نیروی هوائی شاهنشاهی برای تدریس‌زبان‌انگلیسی در کلاس های جدید به تعدادی معلم زبان احتیاج دارد .
۲ـ ساعات تدریس روزانه شش ساعت در دو شیفت صبح ها از ساعت ۸الی ۱۴ و بعد از ظهر ها از ساعت ۱۴٫۳۰ الی ۲۰٫۳۰ خواهد بود .
۳ـ حق‌التدریس معلمین از ساعتی ۲۵۰ ریال‌شروع و تا ۳۰۰ ریال افزایش خواهد یافت .
۴ـ داوطلبان به فرماندهی آموزشهای هوائی‌این نیرو واقع در جاده تهران‌نو ـ ایستگاه فرودگاه مراجعه و یا باتلفن ۷۹۶۰۰۱ شماره های‌داخلی۳۳۶۹ ـ۳۳۷۰و ۳۳۷۳ مذاکره نمایند .
م‌الف ۱۰۹۱۵
نیروی هوائی شاهنشاهی

شماره ۲۴۳۱ ـ تاریخ ۵۱/۷/۲۷

آگهی مزایده فروش مرکبات

مرکز بررسیهای نوشهر میوه باغ مرکبات سال جاری خود را از طریق مزایده بفروش میرساند خریداران میتوانند جهت بازدید و اخذبرگ شرایط و کسب اطلاعات بیشتر در ساعات اداری به نوشهر مرکز بررسیها (باغ‌اکولوژی) مراجعه فرمایند و پیشنهاد خود را ضمن مراعات نکات مندرج در برگ شرایط حداکثر تا ساعت ۱۰ صبح روز ۲۲ آبانماه بدفتر این مرکز تسلیم و رسیددریافت دارندپیشنهادات رسیده در ساعت یازده همان روز در دفتر کار اینجانب در حضور اعضاء کمیسیون باز و قرائت خواهد شد .
رئیس مرکز بررسیهای نوشهر ـ آصفی
آـ۵۳۹۸۴

آگهی مزایده

کارخانه های ریسباف ـ زاینده‌رود و سوسن اصفهان مقداری ماشین آلات اسقاط و لوازم یدکی و آهن‌آلات قراضه غیر قابل مصرف خودراز طریق‌مزایده‌بفروش میرسانندطالبین‌میتوانند برای‌بازدید اشیاء فوق و اطلاع‌بیشتر بدفتر کارخانه‌های مذکور مراجعه و با اطلاع کامل از کم و کیفیت در مزایده شرکت نمایند .
شرایط مزایده
شرکت کنندگان باید ۵ در صد بهای پیشنهادی را قبلا بحساب‌شماره ۴ـ۱۰۴۲ در بانکملی ایران شعبه اصفهان منظور و فیش آن را یا معادل آن اوراق خزانه به پیوست پیشنهاد در پاکت لاک و مهر بدفتر کارخانه ها تحویل نمایند .
هر نوع هزینه یا مالیات متعلقه بعهده برنده مزایده میباشد .
به پیشنهادات فاقد سپرده و مشروط و مبهم ترتیب اثر داده نخواهد شد .
پیشنهادات در ساعت ۱۰ صبح روز دوشنبه ۱۳۵۱/۸/۲۳ دردفتر کارخانه ریسباف باز خواهد شد .
به پیشنهاداتی که پس از ساعت ۹ صبح روز مذکور برسدترتیب اثر داده نمیشود .
حضور پیشنهاد دهندگان در جلسه آزاد خواهد بود .
کارخانه در رد یا قبول یک یا کلیه پیشنهادات رسیده مختار خواهد بود .
مدیر عامل
کارخانه های ریسباف ـ زاینده‌رود ـ سوسن
آـ۵۳۹۶۰

آگهی استخدام رسمی

ثبت کل اسناد واملاک طبق مفاد قانون‌استخدام کشوری ۱۰ نفر راکه دارای گواهینامه سال سوم متوسطه و گواهینامه ماشین‌نویسی فارسی باشند از طریق امتحان ومسابقه در گروه موقت شغلی دوبعنوان ماشین‌نویس برای خدمت در شهرستانهای زاهدان، زابل . سنندج ، بهبهان ، الیگودرز ، لنگرود ، بابل، اردبیل . مراغه و گناباد استخدام می‌کند.
داوطلبان واجد شرائط می‌توانند برگ درخواست ذیل این آگهی را تکمیل کنند و با دو قطعه عکس ۴×۳ حداکثر تاتاریخ ۵۱/۸/۱۱ باپست سفارشی به نشانی تهران خیابان فروغی اداره کارگزینی ثبت کل اسناد واملاک قسمت استخدام ارسال دارند به‌مدارکی که بعد از این تاریخ به‌پست تحویل داده شود ترتیب اثر داده نخواهد شد.
از داوطلبان واجد شرایط کتبا برای شرکت‌در امتحان ومسابقه دعوت بعمل خواهد آمد.
م‌الف ۱۱۲۸۶
معاون‌پارلمانی‌وزارت‌دادگستری وسرپرست ثبت کل . هنرمندی
برك درخواست شغل از ثبت کل اسنادو املاك

نام خانوادگی	نام	نام پدر
شماره شناسنامه	محل صدور	تاریخ تولد
مدرك تحصیلی	وضع خدمت وظیفه	شغل مورد تقاضا
شهر مورد تقاضا (فقط یک شهر)		نشانی کامل :
شهر	خیابان	کوچه	شماره منزل
شماره تلفن		

از خبرنگاران اطلاعات در: گنبدکاووس ـ ورامین ـ رشت ومنابع خارجی :

زیر آسمان کبود

جنگ زرگری

شوالیه‌های پوشالی قرن بیستم!

لوس‌آنجلس ـ عکس هائی که ملاحظه می‌فرمائید از یك فیلم سینمائی نیست‌ومتاسفانه در قرون‌وسطی هم دوربین عکاسی نبوده‌است که‌فکر کنید از آن‌زمان‌به یادگار مانده است .این ها که به‌سبك وبالباس های‌رزمی شوالیه های قرون‌وسطی به‌جان هم‌افتاده وجنگی را ـ البته‌بااستفاده از شمشیر هاونیزه های چوبین ـبایکدیگر آغاز کرده‌اند ، طرفداران فرهنك‌ورسوم قرون وسطی در امریکا هستند.این ها اعضای کلوبی به نام «قرون‌وسطی» هستند که هرچند وقت‌یکبار ـ ، به‌سبك ورسوم مربوط‌به قرون‌وسطی لباس‌پوشیده مراسمی‌برقرار می کنندواین‌بار یك جنك را طرح‌ریزی کرده‌و در آن شرکت نموده‌اند.

اعضای‌این کلوب که مرکز آن در لوس‌آنجلس است،به ۳۰۰۰ نفرمیرسد و آنها یکدیگر را بااسامی‌مردشوالیه، سلحشوروغیره که در کتابهای سروالتراسکات‌ـنویسنده‌ای که‌دوران شوالیه‌بازی را در کتابهایش تصویر کرده‌است‌ـ دیده می شود ، می‌نامند . جالب‌این‌است که در حین‌این جنك ، عده‌ای از این‌مردان قرون‌وسطی زخمی شدند !

راستی می بینید در عصری چنین پرشتاب ، چنین بیمارو چنین گرفتار ، یك عده شکم سیر وخوش‌گذران بیکار ، به چه‌مسائلی می‌اندیشند وچگونه دل خوش میدارند ؟!

حاشیه پرداز

هادی خرسندی

بهترین بقال دنیا!

اگر قرارباشد به بهترین‌بقال دنیا، جایزه نوبل بدهند، و اگر قرار باشد همانطور که دختر شایسته‌وملکه جهانگردی‌انتخاب می‌کنند، بقال شایسته و ملکه بقالی هم انتخاب کنند، من به بقالی رای می دهم که‌از دوران تحصیل بااو آشنا بوده‌ام. شما هم همینطور .و حالا هم، تمام بچه مدرسه‌ای ها، اورا می شناسند. او ، بقالی است که شرح حالش‌را، در کتاب حساب سال های مدرسه نوشته‌اند . بیچاره، مرد خوبی است بااین وصف نمی‌دانم چرا همیشه تخم مرغ‌هایش می شکند . ودانش آموزان، بایدحساب کنند چقدر در معامله‌هایش ، ضرر کرده!

بدبخت ،از آن آدم های با انصاف روزگار است .اگر در مسئله‌ای، برنج را کیلوئی‌بیست وپنج ریال‌بخرد، دو ریال بیشتر رویش نمی‌کشد و به بیست و هفت ریال می فروشد. برای همین‌هم ، سال های سال‌است. از آنموقع‌که‌مامدرسه می رفتیم، تاحالا که‌بچه های ما به مدرسه می‌روند، همینطور بقال باقی مانده!.... در حالی که دراین مدت، چه بسیار اشخاص موفق شدند پست های حساسی را اشغال کنند. و چه بسیار بقال، که رفتند سوپر مارکت باز کردند.

بقالی که عرض می کنم حالا دیگر باید خیلی پیر شده باشد. آنموقع ها که ما کلاس سوم دبستان بودیم، یکبار توی یک مسئله، سه کیلو چای خریده بود از قرار کیلوئی ۱۸ تومان، درصورت مسئله‌آمده بود که‌این بقال، چای‌راکیلوئی بیست‌تومان فروخت تعیین کنید درآمد او را. ویادم می آید معلممان وقتی این مسئله را خواند روکرد به ماوگفت‌بچه ها . بقالی هم شغل پردرآمدیه‌ها!

اما گذشت زمان نشان داد، که بقال ما ، چندان درآمدی ندارد، چون نه تقلب بلد است ونه راه و رسم کسب وکاسبی امروز را فراگرفته . بیچاره‌مثل همان سی چهل سال پیش، از هرکیلو برنج ، دو ریال سود می برد. حالا گیرم آنموقع سرمایه‌اش به ده کیلو برنج می رسید، حالا دوکیلو، دوکیلومی خرد.

من از شهرداری پایتخت ،از کمیسیون نرخ گذاری،ازماموران تثبیت قیمت‌ها، ازانجمن شهر، واز شورایعالی‌اصناف ،تقاضای تشویق بقال نامبرده رادارم!

سینمائی که در قلب مزارع ساخته شده!

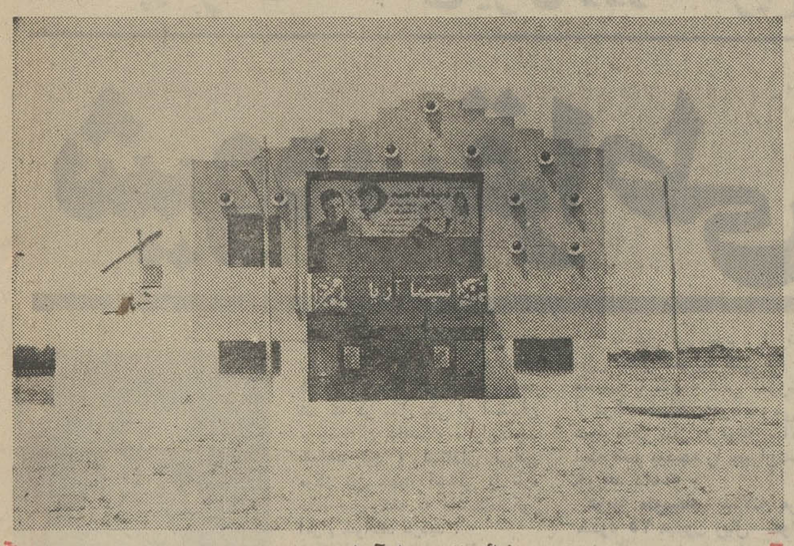

نمائی از سینما آریا در ورامین

ورامین ـ اگرقرار باشد روزی جالب ترین سینما های دنیا را انتخاب کنند ، باید گفت همه‌سینما های جالب دزایك طرف ، سینمای‌آریای شهرستان‌ورامین هم‌یك‌طرف!

این سینما به عکس همه سینما ها که‌وسط شهر ودر قلب جمعیت بنا میشوند ، درست در یك کیلومتری‌شرق ورامین‌در میان چند مزرعه بناشده‌است‌و نه‌تنها در جوار آن بلکه در شعاع‌یك کیلومتری‌اش هم حتی یك ساختمان دیده نمی‌شود ،جز آنکه حدودپانصد متر آنطرف ترش کشتارگاه ورامین قرار دارد که آنهم‌تنهاخصوصیتش اینست که‌بوهای متعفن‌لجن های خون آلودی‌که از آن جاری میشود ، از نزدیکی سینما می گذردومشتریان آن رابه‌شدت می‌آزارد.

اما‌حالا که عیب این سینما گفته‌شدبدنیست‌حسنش هم گفته شود . حسن این سینمادراین‌است‌که دراطراف آن تادل‌تان بخواهد ، جا برای پارکینك اتومبیل ها وجود دارد ، بدون آنکه آدم معارض و مدعی وجود داشته‌باشد .

گویا همین یك حسن به تمام معایب این‌سینما می‌ارزد اینطورنیست ؟!

دومادر ، تگزاس رشت‌را بهم‌ریختند!

رشت ـزدوخورد دو مادر ، در محله‌پارك‌شهررشت، که به‌تگزاس رشت‌معروف است ، باعث‌شد که‌اهالی محل به‌جان هم بیفتند ویکدیگر را مجروح‌وخونین کنند، وخود دو مادر نیز افطاریشان را بجای خانه خود،در کلانتری بخورند !

این‌دوزن که مهری‌و طلعت نام‌دارند وساکن«تگزاس رشت» هستند، از چندی‌پیش در جستجوی یکدیگربودند تاحساب‌شان را باهم تسویه کنند ، امادراین‌مدت ،هرگز یکدیگر را در محل‌و موقع مناسبی ندیده بودند .

علت‌اختلاف مهری‌و طلعت این بود که یك ماه‌پیش، پسران‌خردسال آنها، بنامهای مسعود وحسن باهم کتك کاری کرده‌ویکدیگر را خونین‌ومجروح کرده‌بودند .

بالاخره شب گذشته ، مهری‌وطلعت ، به‌یکدیگر رسیدندوناگهان باهم گلاویز شدند . صدای دادوفریاد آنهاچنان بود که چندلحظه بعد ،اهالی محل از خانه‌هاشان بیرون‌ریختند و بلافاصله دودسته شدندو هر دسته، به طرفداری یکی‌از این‌دوزن ، بجان دسته‌دیگرافتادند ...

چنددقیقه بعد ، ماموران پلیس ، در این‌نزاع زنانه دخالت کردند، همسایه ها راپراکندند و دو مادر را به کلانتری بردند.

اما از آنجا که طلعت حامله بود وآسیبی دیده‌بود، نزاع‌آنها به‌آشتی خاتمه نیافت‌وقرار شد پرونده آنها در دادسرا مورد رسیدگی‌قراربگیرد.

ازدواج اجباری :

سزای معشوق عهدشکن ودوست نمک نشناس !

گنبدکاوس ـ دختر جوانی بنام منیژه‌که دوستش‌معشوقش را از دستش گرفته بود با طرح نقشه‌ای هردو را «لو» داد .

منیژه از مدتی پیش عاشق جوانی بنام امیر شد و دوراز چشم این و آن با اوملاقات‌می کرد . از روابط منیژه و امیر فقط یک نفر خبرداشت و او سیمین ، صمیمی ترین دوست منیژه بود که گاه‌گاه به اتفاق منیژه به دیدار امیرمیرفت .

همین دیدار ها کم‌کم باعث شد که سیمین هم به امیر دل ببندد ، از طرفی امیر هم با دیدن سیمین از منیژه دل‌برید و با سیمین روابطی برقرار کرد .

منیژه که‌میدید معشوق‌خود را از دست داده است چنان خشمگین شد که بفکر طرح نقشه هائی برای گرفتن انتقام افتاد و بدنبال‌همین نقشه بود که به امیر و سیمین گفت که نه‌تنها از آشنائی آن‌دو با یکدیگر ناراحت نیست بلکه خیلی هم خوشحال است که دو نفر که عمیقا یکدیگر را دوست دارند باهم هستند .

با این مقدمات بود که منژه به آن دو حتی‌گفت که‌هروقت جائی را نداشتند که به آنجا رفته با هم‌حرف بزنند میتوانند به خانه او بروند . مشروط بر آنکه قبلا خبر بدهند تااو اهالی خانه را به بهانه‌ای به بیرون بفرستند .

اتفاقا چند روز بعد سیمین به منیژه خبرداد که میخواهد با امیر به خانه آنها برود و منیژه هم خانه را خالی کرد و آن دو را به یکی از اتاق های خانه برد و گذاشت که در آنجامشغول معاشقه‌شوند. وقتی آندو سرگرم معاشقه بودند منیژه به خانه سیمین رفت و جریان رابه پدر ومادر و برادران سیمین گفت و انها را به خانه خود آورد تا از نزدیک همچیز را ببینند .

پدر و مادر و برادران‌سیمین ناگهان در را باز کردند و به داخل اتاق ریختند و امیر را آنقدر کتک زدند که بیحال‌در گوشه‌ای افتاد . بعد هم اورا تسلیم مقامات قانونی کردند و امیر که اصلا قصد ازدواج نداشت و فقط می خواست خوشگذرانی کرده‌باشد مجبور شد پای قباله عقد را امضاء کند .

امیر با تاسف و تاثر می گفت :

من نه‌تنها هنوز سال آخر دبیرستان را تمام نکرده‌ام‌بلکه ۲ سال همباید خدمت وظیفه‌ام را انجام بدهم ولی چه کنم که ناگزیرم در وضع فعلی و با دست خالی سیمین را بعنوان همسرم به خانه بیاورم و از پدرم بخواهم که مخارج اورا هم تامین کند .

و منیژه میگفت :

بالاخره انتقام خودم را گرفتم . زیرای سزای معشوق عهدشکن و دوست نمک ـ نشناس ، همین است .

تبریکات

سرکار سروان هوشنك رمضانی
ارتقاء درجه آن جناب را تبریك میگوئیم .
فروشگاه جعفری حاج سیدقدرت‌اله جعفری ،عطاالله جعفری

جناب سرگرد محمد اسماعیل مکبرلاسلام
ارتقاء درجه سرگردی را به جنابعالی تبریك عرض می‌نمائیم.
جعفر مبرهنی آذرو کارکنان تعمیرگاه مزدا

تیمسار دریاربد رسائی
انتصاب شایسته آن تیمسار معظم را به سناتوری تهران‌تبریك میگویم سلامت و موفقیت های بیشتر شما را آرزومندم .
الف ـباباخانی

جناب آقای حاج فتح‌اله علی‌زاده
رئیس محترم سندیکای موسسات حمل و نقل کالای مازندران
انتخاب جنابعالی را به سمت نمایندگی انجمن شهر در استان مازندران تبریك گفته امید است که منشاء خدمات ارزنده‌ای باشید . **سندیکای موسسات حمل ونقل کالای استان مرکز**

دوست گرامی آقای عبدالحسین عابدینی
انتخاب مجدد جنابعالی را به نمایندگی انجمن شهرستان تفرش تبریك گفته موفقیت شما را آرزومندیم .
مسلم کمال خانی . محمد کمال خانی . خلیل ایلخانی . مرتضی کمال‌خانی.خلیل کمال خانی.فرج‌اله کمال خانی .ابراهیم کمال‌خانی .

جناب آقای مهدی حریری طلوع
انتخاب بجا و شایسته شما را به عضویت انجمن شهر تبریك عرض نموده سلامت و سعادت و موفقیت بیشتر شما را از خداوند متعال خواستارم .
از طرف سازمان های تزئینی رکسانا محمد برجسته

جناب آقای شیخ بهائی
پیروزی کاندیدای حزب ایران نوین را در انتخابات انجمن شهر تهران و شهرستان ها تبریك عرض نموده و موفقیت آن سرور گرام را در خدمت به شاهنشاه آریامهر و مردم آرزو دارم.
عزت‌اله طاهری

جناب آقای حاج حسین‌خان بهرامی
حسن انتخاب آن جناب را بسمت ریاست انجمن شهر خمین بمردم آن‌شهرستان تبریك می‌گویم ورجاء واثق دارم که در سایه حسن تدبیر آن جناب شهرخمین در ردیف بهترین شهر های ایران قرار خواهد گرفت . **محمد باقر داعی**

جناب آقای علیرضا طاهرخانی
انتصاب شایسته جنابعالی را بریاست مدرسه راهنمائی تحصیلی بیرونی تهران تبریك گفته موفقیت سرکار را در راه خدمت به شاهنشاه آریامهر و وطن عزیز ایران از خداوند متعال‌مسئلت می‌نمائیم .
قاسم‌طاهری ، حسن‌ملکی ، یداله‌طاهرخانی ،کریم‌طاهرخانی ، سید جواد رحمانی ، امام‌علی رحمانی ، عیسی طاهر خانی .

دوست عزیزم جناب آقای حاج علی مروتی شانجانی
انتخاب شایسته جنابعالی را به سمت نماینده انجمن شهرستان تبریز صمیمانه تبریك گفته وبرای شما موفقیت آرزو دارم .
اسلام منافیان

جناب سرگرد اسماعیل مکبرالاسلام
ترفیع درجه جنابعالی را تبریك عرض نموده و موفقیت‌شمارا در راه خدمت بشاهنشاه آریامهر و مملکت آرزومندم .
قاسم خداداد

فرماندهی معظم تیمسار سرتیپ یارمند
ترفیع درجه تیمسار گرامی را تبریك عرض نموده و توفیق بیشتر آنجناب را در راه خدمت به شاهنشاه آریامهر آرزومندم.
سرگرد جواد درخشان

جناب آقای دکتر فاضل معاونت محترم آموزش دانشگاه ملی
انتصاب جدید آنجناب را به معاونت امور دانشجوئی دانشگاه ملی ایران تبریك عرض نموده و موفقیت روزافزون جنابعالی را در راه خدمت بشاهنشاه آریامهر ووطن آرزو می نمائیم .
از طرف دانشجویان دانشکده قضائی دانشگاه ملی ایران
جهانسوز مسعودی

جناب آقای مهدی بهرامی
انتخاب آن جناب رابریاست شورای منطقه‌ای آموزش وپرورش شهرستان خمین تبریك عرض می‌نمایم .
محمد باقر داعی

جناب سرگرد مکبرالاسلام
ارتقاء جنابعالی را از صمیم قلب تبریك عرض می نماید .
متقالچی . محمدی . خدامرادی

توضیح

در آگهی تبریك آموزشگاههای همدان بمناسبت‌اعلام‌تاسیس دانشگاه بوعلی سینا در شهرستان همدان که چند روز قبل‌چاپ شد امضاء عده‌ای از مدارس از قلم افتاده بود که ذیلا درج و توضیح داده میشود .

دانشسرای راهنمائی تحصیلی ، مدارس راهنمائی دخترانه و پسرانه یك ظفر ـ مدرسه راهنمائی شماره ۳ دختران ـ مدرسه راهنمائی شماره یك دختران ـ مدرسه راهنمائی کوکب ـ مدرسه راهنمائی علمی ـ مدرسه راهنمائی غبار همدانی ـدبستان های دخترانه و پسرانه سعدی ، هاتف ـ شاهپور ـ ششم‌بهمن‌ـ محمد رضا شاه ـ فاضلی ـ ۲۵ شهریور ـ حافظ ـ فرخ‌سرشت‌ـ رهنما ـ عارف ـ سوم‌اسفند ـ علیرضاپهلوی‌ـفرخی‌ـ فردوسی و هنرستان حرفه‌ای دختران گلپریان .

دنیای ورزش
شنبه‌ها
منتشر میشود

سینما تخت جمشید
نمایش دهنده بهترین فیلمهای سال
از ۴شنبه ۱۰ آبان
از عشق مردن
رنگی ـ آتازیرارتو

موقع سرویس سفارش کنید.

حتماً گریس استاندارد شده
دراتومبیل شما مصرف شود

● اتومبیل یکی از وسایل پرارزش شما است وباید درحفظ آن بکوشید

گریس استاندارد شده حافظ قطعات
متحرك وپرقیمت اتومبیل شما است.

زیرا :

● خاصیت اسیدی ندارد بنابراین باعث خورندگی قطعات متحرك اتومبیل نمیشود.
● نقطه ذوب آن تا ۱۷۰ درجه سانتیگراد است بنابراین درمقابل حرارت زیاد ماشین ذوب نمیشود و بیرون نمی ریزد .
● درمحورها ودربین قطعات متحرك اتومبیل باقی‌مانده وظیفه روغنکاری راانجام‌میدهد .
● در لابلای آن حبابهای هوا وجود ندارد بنابراین با مرور زمان حجمش‌کم نمیشود
● هرمیزان فشار را تحمل میکند واز اصطکاك قطعات‌متحرك جلوگیری مینماید .

سازندگان اتومبیل و ماشین آلات صنعتی فقط استفاده از
گریس استاندارد شده را توصیه مینمایند.

گریس ایران با مهر استاندارد

● برای حفاظت اتومبیل و ماشین آلات صنعتی شما برطبق مشخصات استاندارد ساخته شده است ●

شرکت روغن موتور ایران تهران خیابان ایرانشهر جنوبی شماره ۲۷ تلفن ۸۲۰۶۸۱ـ۸۳۶۷۸۰ـ۸۳۶۷۸۱

کوشنال

اخبار

برداشت «بی‌بی‌سی» از نتایج مذاکرات رهبران ایران و شوروی

با پشتیبانی مسکو از سیاست تهران

موقعیت ایران درخلیج فارس تحکیم یافت

★ نه چین‌و نه شوروی دیگر تهدیدی برای ایران در خلیج‌فارس بشمارنمیروند

★ عراق درصورت تصمیم به ادامه مخاصمات برعلیه ایران بایستی درصدد متحد جدیدی برآید

★ رهبران شوروی اطمینان داده‌اند که در سیاست ایران در رابطه با خلیج فارس دخالت نخواهندکرد

مفسر رادیو «بی‌بی‌سی» در مسکو طی‌تفسیری‌از نتایج‌مذاکرات رهبران ایران و شوروی و با تحلیل اعلامیه مشترک دو کشور این چنین‌نتیجه میگیردکه موقعیت ایران در منطقه و بخصوص در خلیج فارس بیش از گذشته‌تحکیم یافته است.

«بی‌بی‌سی» میگوید اعلامیه‌مشترک ایران و شوروی و اشاره مربوط به خلیج فارس بدین معنی است که رهبران شوروی به شاهنشاه ایران اطمینان‌داده‌اند که مسکودر سیاست ایران در رابطه با خلیج فارس دخالت نخواهد کرد. در اعلامیه مشترک ایران و شوروی در اشاره به خلیج فارس چنین آمده «که ایران و شوروی عقیده راسخ خود را مبنی بر اینکه‌امور مربوط به منطقه خلیج فارس از طرف کشورهای‌این ناحیه‌براساس اصول منشور ملل متحد و بدون دخالت بیگانگان حل و فصل شود بیان داشتند.»

چین و امریکا

مفسر بی‌بی‌سی در مسکو در تفسیر خود که دیروز و دیشب‌از سرویس برنامه های خارجی «بی‌بی‌سی» انتشار یافت، دربحث در زمینه سیاست و موقعیت ایران در خلیج فارس اظهار نظر می‌کند که تا چندی‌پیش بنظر میرسید که چین کمونیست برای موقعیت‌ایران در خلیج فارس تهدیدی بشمارمی رود ولی حال بنظر میرسدباروابط گرمی که میان تهران و پکن‌برقرار گردیده، چین‌ادامه کمک‌وپشتیبانی از جنبش های تهدید آمیز در این منطقه را قطع‌کرده است. ازسوی دیگر آمریکا نیز همواره‌ازسیاست ایران در خلیج فارس‌جانبداری‌می کند و بنابراین تنها خطری که‌می توانست در این زمینه متوجه‌ایران باشد از جانب شوروی وبا توجه به عهدنامه اخیر این کشورباعراق بود که سبب نگرانی ایران می‌گردید.

پشتیبانی مسکو

مفسر بی‌بی‌سی همانند بسیاری از مفسران ایرانی و بین‌المللی اشاره مربوط به خلیج فارس رادر اعلامیه مشترک دو کشوربمنزله پشتیبانی مسکو از سیاست‌ایران در خلیج فارس وقول عدم مداخله در امور این منطقه و بخصوص روابط ایران با کشور های این منطقه تلقی می نمایدو سپس‌مسئله را به بحران روابط ایران‌وعراق مربوط می کند.

در تفسیر بی‌بی‌سی چنین آمده که پشتیبانی‌مسکواز سیاست‌تهران موقعیت بغداد را چه در خلیج فارس و چه در اختلافات‌با ایران تضعیف کرده و عراق در صورت تصمیم به ادامه مخاصمات خود علیه ایران نیازمند نگاه باطرافو کسب یک کشور دوست دیگر است.

مفسر بی‌بی‌سی در ادامه این بحث و تشریح دورنمای روابط تهران و بغداد اظهار عقیده میکند با این تحولات در آینده نزدیک احتمال هیچگونه بهبودی درروابط ایران و عراق وجود نداردوبدین ترتیب هردوکشور هم چنان‌بتلاش های دیپلماتیک‌برای کسب‌دوستان متحد و یا حداقل تحصیل‌اطمینان از سوی کشور های خلیج فارس ادامه خواهند داد.

تمایل عراقی ها؟

مفسر بی‌بی‌سی معتقد است تا بحال‌چندبار عراقیها نشانه‌هائی از تمایل خود به بهبود روابط با ایران نشان داده‌اندولی‌چنین بنظر میرسد که ایران انتظار دارد قبل از آغاز هرگونه مذاکراتی جهت کاهش تشنج، موقعیت ایران در رابطه با شط‌العرب تحکیم شودو عراق درعین‌حال از فشاربرایرانی های مقیم عراق دست بردارد و حملات خود را بر سیاست‌ایران در خلیج فارس‌متوقف‌کند. درمقابل عراق هم‌تقاضاهائی‌ازایران داردو برداشتن قدم بعدی بر عهده‌ایران است که در موقعیت بهتری قرار دارد.

مفسر بی‌بی‌سی‌در تشریح‌روابط ایران با کشور های منطقه خلیج فارس باز نتیجه می گیردایران اینک در موقعیتی است که رهبر آن را قادر می کند در معامله با عراق امتیازاتی کسب نماید.

سرویس سیاسی اطلاعات

احکام جدید پزشکان

از روز دهم آبان صادر میشود

* برای ۱۸۰۰ پزشک حکم جدید صادر خواهد شد
* بموجب این قانون‌مزایای پزشکان یکجا پرداخت‌می گردد

احکام جدید پزشکان مربوط به مرحله دوم قانون استخدام کشوری از روز ده آبان ماه صادرخواهدشدو مزایائی که‌بر اساس پیاده شدن‌این مرحله بهر یك از پزشکان‌تعلق‌خواهد گرفت یکجا به آنان پرداخت میشود.

آقای دکتر منوچهر شاهقلی وزیربهداری دستورصدوراحکام مرحله‌دوم پزشکان را صادر کردبموجب این‌دستور از روز دهم این ماه به ترتیب احکام متجاوز از ۱۸۰۰ پزشك‌مامور خدمت در تهران‌و شهرستان ها صادرخواهدشد.

مرحله‌تطبیق قانون‌استخدام کشوری مربوط به پزشکان دو هفته‌قبل پایان یافت وپزشکان باتوجه به تخصص ها ـ مهارت ـ سابقه ـ تحقیقات ـ نوع کاردر ۶ گروه‌یعنی از گروه ۷ تا ۱۲ قرار گرفتندو کمیته مامور رسیدگی به پیاده کردن‌مرحله دوم‌قانون‌استخدام مربوط به پزشکان گزارش خود را تسلیم وزیربهداری کرد.

پرداخت مزایا

کلیه مزایائی که بر اساس این مرحله به پزشکان تعلق خواهدگرفت از اول فروردین ۱۳۵۱ محاسبه ویکجا دروجه آنان پرداخت خواهدشد.

بطوری که خبرنگارماگزارش میدهد کار تطبیق مرحله دوم مربوط به‌پزشکان دیگرسازمان هانیزدرجریان‌است.

تانکر نفتکش اتوبوس سواری را زیرگرفت

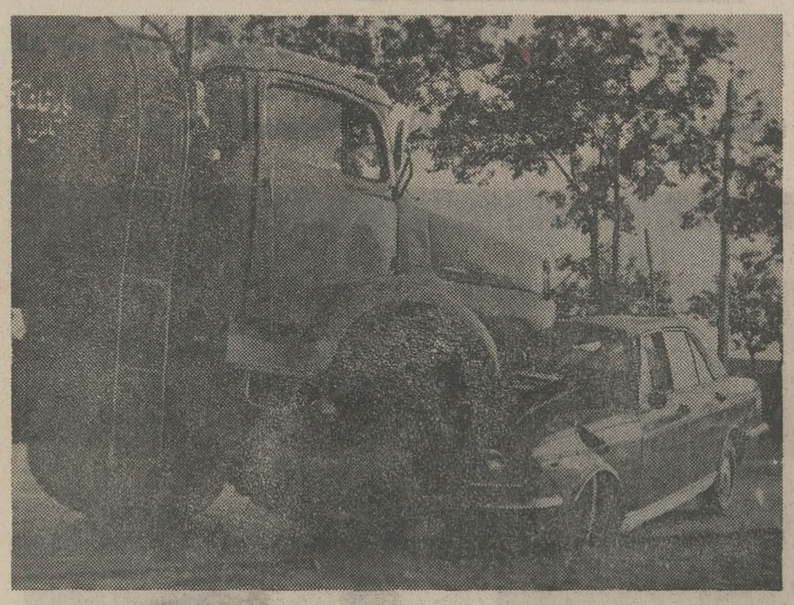

اتوبوس سواری شماره ۶۲۱۹۶ تهران‌ج برانندگی محمدسفید مهر که از اصفهان عازم نجف آباد بود در فاصله پنج کیلو متری نجف آباد با تانکر نفتکش‌شماره ۱۹۶۳۶ اصفهان برانندگی اصغر بخشی که از خوزستان باصفهان میرفت تصادف کرد شدت تصادف بحدی بودکه تانکر نفتکش‌اتوبوس سواری را زیر گرفت و رانـنده اتوبوس جابجا کشته شد. در عکس‌بطوریکه ملاحظه میفرمائید تانکر، اتوبوس سواری رازیرگرفته است.

مؤسسات مسافربری

درصورت تخلف از یکماه تا یکسال تعطیل میشوند

★ از رانندگی افراد معتاد و بیماران در شرکت های مسافربری جلوگیری‌بعمل می‌آید.

هادی مهرپرور

شرکتها وموسسات مسافر بری در صورتی که مرتکب خلاف بشوند از یک ماه الی یکسال تعطیل خواهند شد.

این تصمیم در جهت بهبود وضع عبورو مرور وسائط‌نقلیه و جلوگیری از تصادفات منجر بمرگ در راههای کشوراتخاذ شده است.

یک مقام اداره راهنمائی و رانندگی بخبرنگار اطلاعات گفت: شهربانی و ژاندارمری کل کشور در حوزه ماموریت خود مجاز هستند موسسات و شرکتهای مسافر بری زمینی‌را که خلاف مقررات و آئین نامه های حمل بار و مسافر رفتار می‌کنند تا مدت یک ماه تعطیل کنند.

در صورت شدت تخلف مدت تعطیل شرکتهای مختلف تا یکسال نیز افزایش خواهد یافت.

این مقام افزود در مواردی که موسسه مسافر بری و یا حمل و نقل به علت تخلف تعطیل می‌شود موسسه متخلف موظف است ترتیب حمل مسافر و بار را که قبلا تعهد کرده است به وسیله موسسات دیگر بدهد در غیر اینصورت مسئول خسارت وارد شده به مشتریان خود خواهد بود.

خبرنگار ما در باره مطلب فوق با یک مقام پلیس راه نیزتماس گرفت این مقام گفت: بر اساس آئین نامه‌ای که تهیه شده و بزودی به تصویب خواهد رسید موسسات‌مسافربری تحت‌شرایط خاصی می‌توانند به کار خود ادامه دهند.

وی‌گفت: این اساسنامه‌برای جلوگیری از حوادثی که در راههای کشور به وقوع می‌پیوندد و باعث مرگ مسافران اتوبوس‌ها می‌شود تهیه شده است.

طبق اساسنامه جدیدرانندگان اتوبوسهای مسافربر باید از لحاظ جسمی معاینه و در صورتی که صلاحیت رانندگی داشته باشند به آنان کارت صحت جسمانی داده خواهد شد.

این مورد برای جلوگیری از کار رانندگانی است که به‌علت بیماری و یا اعتیاد پشت فرمان اتوبوس به خواب می‌روند.

یکی دیگر از مواد اساسنامه جدید تعیین دو راننده برای یک اتوبوس است و شرکتهای مسافربری‌موظفند این نکته را کاملا رعایت کنند تا ازتصادفات در راهها که بر اثر خستگی رانندگان به وجود می‌آید جلوگیری شود.

وضع فنی اتوبوسهای مسافربری نیزباید مورد توجه‌مسئولان شرکتهای مسافربری قرار گیرد. در صورتی که شرکت های مسافربری برخلاف‌مقررات فوق رفتار نمایند تعطیل خواهند شد.

صندوق پس‌انداز افسران ودرجه‌داران تأسیس‌میشود

★ درآمد صندوق از حقوق پرسنل و بودجه وزارت جنك تامین میشود

★ به پس‌انداز افسران بهره تعلق خواهد گرفت.

★ وجوه پس‌انداز در خاتمه خدمت به افسران و درجه داران پرداخت میگردد

بمنظورتامین‌بهبود وضع‌آینده پرسنل‌کادر ارتش شاهنشاهی، صندوق پس‌اندازی برای اینکار دربانك سپه تاسیس ووجوه‌اخذ شده از طریق وزارت دارائی‌به حساب‌کادر، واریز می شود.

متن‌لایحه

متن‌لایحه‌ای که باین منظور تهیه‌شده‌وبه‌زودی‌تقدیم مجلس میگردد باین شرح‌است:

ماده۱ـ صندوق‌پس‌اندازافسران، همافران و درجه داران کادر ثابت‌ارتش شاهنشاهی توسط وزارت جنك دربانك سپه بر طبق مقررات این قانون‌تاسیس میگردد.

ماده ۲ـ درآمدصندوق‌پس‌انداز موضوع این‌قانون به شرح‌زیر است.

الف ـ از حقوق پرسنل:

۱ـ امراءوافسران ارشد ماهانه یکهزارو پانصد «۱۵۰۰» ریال.

۲ـ افسران جزءوهمافران ماهانه یکهزار «۱۰۰۰» ریال.

۳ـ درجه‌داران ماهانه پانصد «۵۰۰» ریال.

ب: از بودجه‌وزارت‌جنك معادل سهم برداشت‌شده از حقوق هر یك از پرسنل بشرح مندرج‌در بندبالا.

ماده ۳ ـ وجوه پس‌انداز از طرف ارتش‌شاهنشاهی به صورت سپرده ثابت‌وبنام صاحب پس‌اندازاعم از سهم‌پرسنل وسهم وزارت جنك بطور جداگانه در بانك‌سپه تودیع میگردد وبهره آن برابرمقررات بانکی و با توافق وزارت جنك و بانك‌سپه محاسبه و به موجودی صاحب پس‌انداز افزوده می شود.

ماده۴ـ وجوهی که‌دراجرای این‌قانون برای هر یك‌ازافسران همافران‌ودرجه داران کادرثابت ارتش شاهنشاهی پس‌انداز می شود فقط در خاتمه خدمت در ارتش شاهنشاهی (بازنشستگی، معلولیت بازخرید و انتقال) با بهره متعلقه به آنان پرداخت خواهدشد.

تبصره ـ استعفاکنندگان و اخراج‌شدگان فقط حق‌دریافت وجوهی را که‌از حقوق آنان کسرشده‌است به‌اضافه بهره متعلقه به آن‌خواهندداشت.

ماده ۵ـ درصورت‌فوت‌صاحبان پس‌انداز وجوهی که بنام آنان پس‌اندازشده‌است اعم‌ازپرداختی پرسنل وپرداختی وزارت‌جنك بابهره متعلقه بطورمساوی‌بین وراث آنان تقسیم خواهدشد.

تبصره ۱ـ منظور از وراث مذکور دراین ماده کسانی می باشند که برابرقانون استخدام نیرو های مسلح شاهنشاهی استحقاق‌دریافت مستمری دارند.

تبصره ۲ـ در صورتی که‌متوفی فاقد وراث مندرج در تبصره‌یك این‌ماده‌باشدسهم‌پرداختی‌اووبهره متعلقه به آن جزو ماترك‌متوفی محسوب میشود.

ماده ۶ـ به موجودی حساب پس‌اندازو بهره متعلقه به آن هیچگونه مالیات‌وعوارض تعلق نمیگیرد.

ماده ۷ـ کسروتودیع وجوه مذکور در ماده ۳این قانون در موردسهم پرسنل ازاول‌سال ۱۳۵۱ و در مورد سهم وزارت جنك از اول سال ۱۳۵۲ بموقع اجراگذارده خواهدشد.

ماده۸ـ آن‌قسمت از وجوه پس‌انداز بابت‌سهم وزارت‌جنك وبهره‌آن که طبق‌مقررات این قانون به پرسنل یاوراث‌مستمری بگیرآنان قابل پرداخت نیست بترتیبی که بنابرپیشنهاد وزارت جنك‌به تصویب هیئت وزیران خواهدرسیدبرای کمك بورسه شهداء و بازماندگان صغیر افسران‌ودرجه داران کادرثابت شاهنشاهی مورداستفاده قرار خواهدگرفت.

ماده ۹ـ بانك سپه موظف است‌برابرآئین نامه‌ای‌که با موافقت بانك مذکور به‌تصویب وزارت جنك‌میرسد در صورت تقاضای صاحبان پس‌انداز به آنان وام‌پرداخت کند.

شرایط مبلغ‌ومدت وام و بهره متعلقه در آئین‌نامه‌مزبور تعیین می گردد.

کاروانسرا های‌شاه عباسی درقلب‌کویر هااحیاء میشود

کاروانسرا های شاه عباس‌در قلب کویر های ایران احیاء می شود ووسایل وامکانات پذیرائی جهانگردان علاقمند به‌دیدن‌کویر فراهم میگردد.

امروزیك‌مقام‌مسئول درسازمان جلب‌سیاحان اعلام کرد: کویر های‌ایران نیز بنوبه خود جاذبه توریستی دارد. این مسایل توسط‌کارشناسان توریسم و مدیران‌آژانس های جهانگردی کشور های خارج که ازایران بازدید کرده‌اند، عنوان‌و مطرح شده‌است. کارشناسان مذکور عقیده دارند. دیدن کویر به خصوص در ساعات شب بسیار جالب‌ومورد علاقه جهانگردان است‌وتجربه نشان داده که‌یکی از خاطرات جالب توریست ها تماشای‌کویر در شب‌واقامت آن هادرقلب‌کویراست.

مقام مسئول سازمان جلب سیاحان افزود: باین جهت سازمان تصمیم گرفته تا کاروانسرا های دوره شاه‌عباس راکه در قلب کویر ها بنا گردیده‌احیاء کندالبته این‌طرح باکمك سازمان جلب سیاحان وسرمایه بخش خصوصی‌انجام خواهدشد.

خبرهای تلفنی شهرستانها

رئیس مجلس سنای افغانستان در مشهد

مشهدـ آقاح «عبدالهادی داوی»، رئیس مجلس سنای افغانستان وارد مشهد شدو مورد استقبال قرار گرفت.

وی پس از ورود برای زیارت بحرم مطهر حضرت رضا (ع) مشرف شد و از موزه‌و گنجینه آستانقدس بازدید بعمل آورد.

رئیس مجلس سنای‌افغانستان همچنین با آقای زاهدی نیابت تولیت عظمی و استاندار خراسان ملاقات و مذاکره نمود.

یخبندان در مشهد

مشهدـ بر اثر برودت هوا شب گذشته آب حوض های مشهد یخ بست و اهالی این شهر مجبور به استفاده از بخاری و کرسی و لباسهای زمستانی شدند.

بموجب گزارش اداره هواشناسی‌دیشب مشهد سرد ترین منطقه‌کشوربودوسرمای هوابه سه درجه زیر صفر رسید.

گزارش خبرنگاران اطلاعات از باجگیران، درهگز ونوار مرزی‌شمال شرقی کشور حاکیست که در این مناطق نیز هوا بشدت سرد شده و مردم از لباسهای‌زمستانی استفاده می‌کنند.

دانشگاه کرمان درشرف تاسیس است

کرمان ـ مقدمات تاسیس و ایجاد ساختمان های دانشگاه کرمان از هر لحاظ فراهم شده و بنا باظهار افضلی پور موسس دانشگاه کرمان، ظرف چند روزآینده هیئت مهندسین خاکشناس و مجریان طرح ساختمانی دانشگاه وارد کرمان میشوند و کار خود را شروع میکنند ساختمان های دانشگاه‌کرمان در زمینی بوسعت دویست هکتار و اراضی «فریزین» جنب تصفیه خانه آب کرمان ایجاد خواهد شد.

طبق اظهار آقای‌درخشش استاندار کرمان اساسنامه دانشگاه کرمان نیز تدوین شده و در شرف تصویب است.

در تشریف فرمائی‌علیاحضرت شهبانوی ایران به کرمان معظمها توجه خاصی نسبت باینموضوع مبذول داشتند و دستورات اکیدی در این زمینه صادر کردند که اینک در اجرای دستورات‌شهبانوی ایران کارهای‌مقدماتی‌تاسیس دانشگاه کرمان از هر جهت فراهم شده و بسرعت‌پیشرفت میکند.

دو برادر در تصادف کشته شدند

مشهد ـ دوبرادر باسامی حسن ۲۲ ساله و اصغر زراعتکار ۲۵ ساله که با یک موتوسیکلت از شیروان به قوچان میرفتند، با کامیون شماره ۳۳۴۳۴ شاه پسند به رانندگی احمد علی میرخانی تصادف کردند و کشته شدند.

مرك رهگذر

علی‌آباد گرگان ـ اتومبیل شماره ۲۸۸۳۷ ساری برانندگی محمد رضائی که از شاه‌پسند به علی‌آباد گرگان‌میامددرنزدیکی‌علی‌آباد رهگذری بنام‌سیدتقی حسینی را زیر گرفت وکشت.

کارمندان رشت صاحب خانه میشوند

رشتـ بااجرای قرارداد جدیدی که برای خانه سازی جهت کارمندان رشت از طرف شرکت تعاونی مسکن کارمندان بایک شرکت‌شهر سازی امضاء ومبادله شد یکصد دستگاه‌خانه بزودی در اختیار کارمندان‌این شهرستان گذاشته میشود. ساختمان خانه های مزبور که در اندازه های متفاوت وبا مشخصات مختلف می باشد، بموجب قرارداد بزودی تکمیل خواهدشد.

کاهش نرخ غذا درسلف سرویس دانشگاه تبریز

تبریزـ نرخ غذا در سلف سرویس دانشگاه تبریز، از ۱۵ ریال به ده ریال کاهش یافت.

دانشگاه تبریز در روزهای معمولی، برای دانشجویان دو وعده (شام و ناهار) غذا میدهد ولی در ماه رمضان در یک نوبت (افطار) غذا در اختیار دانشجویان قرار میگیرد و بهمین دلیل سلف سرویس دانشگاه تبریز، نرخ غذا را پنج ریال ارزان کرد.

غذای فاسد دو خواهر را کشت

رشت ـ دیشب چهارخواهر و برادر از ساکنین روستای «ملکزده» رشت بعلت‌خوردن غذای فاسد دچار مسمومیت شدید گردیدند که دو نفرانها باسامی نسرین ۲۰ ساله و مکرم حقیقت پور۱۷ساله از شدت مسمومیت درگذشتند و دو نفر دیگر بنام‌هماحقیقت پور و علی برای معالجه در بیمارستان پورسینا رشت بستری شدند.

خارج از محدوده در داخل شهر!

تبریزـ شهردار تبریز در جلسه دیروز انجمن شهر گفت: در داخل شهر قطعه زمینی وجود دارد که خارج از محدوده به حساب می آید! بطوری که شهرداری نمیتواندر این محل لوله‌کشی‌آب آشامیدنی و سایر اقدامات شهر سازی بکند. واین مشکل بزرگی است‌که‌شهرداری باآن دست بگریبان است.

در همین جلسه، انجمن‌شهر تبریز با پیشنهاد شهردار در مورد ایجاد مراکز دامداری در طرح جامع شهر مخالفت کردو اعضای انجمن گفتند: مانمیتوانیم بهترین نقطه شهررا تبدیل به مرکز دامداری و گاو داری‌کنیم.

پیشنهاد شهردار برای تعیین تکلیف به شورای عالی شهر سازی ارسال شد.

کمك بلاعوض شرکت نفت به شهرداری بین مردم تقسیم شد

کاشمر: انجمن شهرکاشمر درآخرین جلسه خودتصویب کرد مبلغ دو میلیون وپانصد هزار ریال کمك بلاعوض شرکت ملی نفت ایران به شهرداری این شهر را بین مردم تقسیم کند!

قبلابه منظور لوله‌کشی‌آب آشامیدنی «دره‌گرگ» کاشمر، معادل همین مبلغ از مردم دریافت شده بود.

لوله‌کشی «دره گرگ» کاشمره میلیون ریال هزینه برداشته که‌دومیلیون ریال‌آن با دریافت وام از یک بانک و بقیه با اخذ یکصد تومان‌از هر مشترک تامین گردیده‌بود که‌باوصول‌کمک شرکت نفت، وجوه پرداختی مشترکان مسترد میشود.

قتل یا حادثه؟

مسجد سلیمان ـ دیروز زن ۲۵ ساله‌ای‌بنام «شاه‌پسند درویشی» براثر شکستگی استخوان جمجمه دردامنه کوههای ناحیه «قلعه ذرات» مسجد سلیمان جان سپرد.

شوهر این‌زن‌مدعی است که دو نفر باسامی سهمیار و اللهیاربعلت اختلاف‌با خانواده آنان همسرش را با سنگ کشته‌اند. اما متهمین منکر قتل شده و اظهار داشتند «شاه‌پسند» درمنطقه‌کوهستانی مشغول تعلیف گوسفندان بود که سنگی از کوه غلطید وبه سر او خورد و مرد!

پس از بازجوئیهای اولیه «سهمیار» باتهام قتل «شاه ـ پسند» زندانی شد و اللهیار آزاد گردید.

قربانی تصادف

قمـ کامیون شماره ۲۳۳۵۷ تهران‌برانندگی‌مصطفی‌نیلوئی درنزدیکی «باغ شاهزاده» قم با دوچرخه سواری تصادف کردواورا کشت مقتول هادی قائینی نام داشت.

توصیه پزشکان در مورد یرقان ویروسی

در چند روز اخیر مواردی از بیماری یرقان ویروسی درتهران مشاهده شده است.

پروفسور مسعود عزیزی رئیس بیمارستان بهرامی وابسته به دانشگاه تهران در این مورد اظهار داشت طی هفته گذشته بین مراجعین به بیمارستان و مطب تعدادی کودک مبتلا به بیماری یرقان ویروسی وجود داشته است.

وی اضافه کرد علائم این بیماری عبارتست از تب توام با تهوع هنگام ابتلا در ناحیه‌چشم و پوست صورت زردی دیده می شود.

این بیماری هیچگونه خطری برای مبتلایان ندارد و با درمان و استراحت بزودی معالجه می شود ولی باید گفت که تاخیر در معالجه عواقبی بجا میگذارد و کبد را دچار نارسائی میکند.

در صورتیکه کودک مورد تهدید بیماری قرار بگیرد باید با تجویز پزشک بوسیله دارو میزان مقاومت بدن را افزایش داد.

دو نوع یرقان

او سپس گفت: اصولا دونوع بیماری یرقان وجود دارد که یرقان ویروسی نوع خفیفتر آنست.

این نوع بیماری دراثرتماس بامبتلایان‌وانتقال ویروس‌بوجود می‌آید و چنانچه گفته شد در صورت معالجه سریع عوارضی در بیمار بجا نمیگذارد.

ولی نوع دیگری از «یرقان» که در اثر تزریق با سوزنهای آلوده بوجود می‌آید.

درگذشت نماینده مجلس

در کمال تاسف امروز اطلاع حاصل شد آقای رضا ضیائی احمدی نماینده‌اهواز درمجلس شورای ملی، زندگی را بدرود گفت.

فقید سعید بسال ۱۳۰۳ در اهواز بدنیاآمد وپس از پایان تحصیلات متوسطه در زادگاه خود، وارد دانشکده ادبیات دانشگاه تهران شد و در رشته تاریخ و جغرافیا و علوم تربیتی باخذ درجه‌لیسانس‌نائل گردید. پس از پایان تحصیلات عالیه واردخدمات‌فرهنگی گردیدوسال ها در شغل دبیری و ریاست ادارات آموزش‌و پرورش‌خدمت کرده است.

دردودوره‌اخیر، یعنی ادوار ۱۲ و ۱۳ ازاهواز بنمایندگی مجلس شورایملی انتخاب شده است. وی از سه سال قبل مبتلابه بیماری سرطان حنجره گردید و شب گذشته جان‌سپرد.

دعوت‌نامه مجمع عمومی شرکت دژم با مسئولیت محدود

چون بطوریکه‌رسیدگی شده طرز اداره شرکت درحال‌حاضر از طرف مدیر عامل طوری است که ممکن است خساراتی متوجه شرکت شود لذا بدین‌وسیله از شرکاء شرکت دعوت میشود که برای تجدید نظردرهیئت مدیره درروز ۱۴ر۸ر۵۱ ساعت ٤ بعداز ظهر درمحل شرکت واقع درخیابان امیرآباد چهارراه نصرت حضور بهمرسانند.

بازرس شرکت هدایت. رئیس هیئت مدیره. پورنژند

آـ۱۶۸۰۵

مراسم‌سالگرد تاسیس سازمان ملل‌متحد

ازبامداد دیروز بمناسبت بیست و هفتمین سالگرد تاسیس سازمان ملل متحد گروههای دانشجوئی وابسته به طرفداران ملل متحد در ایران مراسم خاصی رابمورد اجرا درآوردند.

اعضای گروه مزبور در دبیرستانهای تهران حضور یافتندو فعالیتهای این سازمان را تشریح کردند.

بیادبود آغازبنیاد سازمان ملل متحد جلسات سخنرانی متعددی در نقاط مختلف کشور برپا شد.

سازمان حفاظت محیط‌زیست

از داوطلبان استخدام در رشته زیست شناسی که قبلا پرسشنامه درخواست شغل را تکمیل کرده‌اند دعوت میکندکه برای‌دریافت کارت‌ورودی روز چهار شنبه دهم آبانماه جاری از ساعت ۸ صبح تا ۲ بعد از ظهر به اداره کل آموزش این سازمان واقع در خیابان شاه عباس شماره ۲۱ مراجعه کنند.

تجدیدآگهی مناقصه‌خرید کره

شماره ۳۵ تاریخ ۲۰ر۷ر۵۱

آمادگاه ۵۱۲ صحرائی جهت مصرفی افراد پادگان«رضاپاد» یك قلم مشروحه زیر را ۱ـ کره پاستوریزه حیوانی دربسته های ۵۰ و ۱۰۰ گرمی مندرجه در برك شرایط معامله ازطریق مناقصه خریداری مینماید پیشنهاد دهندگان میتوانندبامراجعه بشعبه پیمان آمادگاه ۵۱۲ صحرائی و دریافت برك شرایط و مشخصات معامله پیشنهاد خودرا طبق مفاد مندرجه درشرایط معامله تنظیم و تاساعت ۹ صبح روز ۱۶ر۸ر۵۱ بدفتر آمادگاه ۵۱۲ صحرائی واقع در پادگان رضاپاد تسلیم و رسید دریافت نمایند.

اداره مناقصه گذار آمادگاه ۵۱۲ صحرائی مراغه

آـ۵۴۹۱۲

آگهی مناقصه شماره ۳۶

تاریخ ۲۵ر۷ر۵۱

آمادگاه ۵۱۲ صحرائی جهت مصرفی‌افرادپادگان‌رضادژ «عجشیر» دو قلم اجناس مشروحه زیر را:

۱ـ پرتقال ۲ـ خرما.

بمقدار مندرج در برك شرایط و مشخصات معامله ازطریق مناقصه خریداری مینماید پیشنهاد دهندگان میتوانند بامراجعه به شعبه پیمان آمادگاه ۵۱۲ صحرائی و ملاحظه مشخصات اجناس و نمونه قرارداد و دریافت برك شرایط ومشخصات معامله پیشنهاد خودرا طبق مفاد مندرجه در شرایط معامله تنظیم و تاساعت ۹ صبح روز ۱۷ر۸ر۵۱ بدفتر آمادگاه ۵۱۲ صحرائی واقع در پادگان رضاپاد تسلیم و رسید دریافت نمایند.

اداره مناقصه گذار آمادگاه ۵۱۲ صحرائی مراغه

آـ۵۴۹۰۸

آگهی مناقصه شماره ۳۷

تاریخ ۲۵ر۷ر۵۱

آمادگاه ۵۱۲ صحرائی جهت مصرفی افراد پادگان رضادژ تعمیر ونگهداری وسایل انفرادی وگروهی واداری طبق‌سیاهه موجود در شعبه پیمان آمادگاه را از طریق مناقصه خریداری مینماید پیشنهاد دهندگان میتوانند بامراجعه به شعبه پیمان آمادگاه صحرائی و ملاحظه مشخصات اجناس و نمونه قرارداد و دریافت برك‌شرایط و مشخصات معامله پیشنهاد خود راطبق مفاد مندرجه در شرایط معامله تنظیم و تاساعت ۹ صبح روز ۲۰ر۸ر۵۱ بدفتر آمادگاه ۵۱۲ صحرائی واقع درپادگان‌رضاپاد تسلیم و رسید دریافت نمایند.

اداره مناقصه گذار آمادگاه ۵۱۲ صحرائی مراغه

آـ۵۴۹۱۰

از درجه اعتبار ساقط است

بدین‌وسیله‌باطلاع‌عموم میرساند دسته چك اینجانب حاج عباس گلبنی از شماره ۲۲۰۲۷۷ الی ۲۲۰۳۰۰ بانک صادرات شعبه گرم دره بدون امضاء و سفید مفقود گردیده است و از درجه اعتبار ساقط می‌باشد.

گرم دره ـ حاج عباس گلبنی

آـ۵۳۹۵۲

آگهی استخدام پزشك متخصص کودکان و چشم برای منطقه غرب

سازمان بیمه های اجتماعی بیکنفر پزشك متخصص کودکان و یکنفر پزشك متخصص بیماریهای چشم برای خدمت در کرمانشاه نیازمند است.

داوطلبان میتوانند برای آگاهی از شرایط استخدام باداره کل کارگزینی سازمان بیمه های اجتماعی واقع در خیابان آیزنهاور مراجعه نمایند. ۱ر۲۹

سازمان بیمه های اجتماعی

آـ۵۵۰۳۸ ۱ـ۲

آگهی استخدام پزشك عمومی برای منطقه آذربایجان

سازمان بیمه های اجتماعی برای خدمت در درمانگاه میاندوآب به یکنفر پزشك عمومی نیازمند است.

داوطلبان میتوانند برای آگاهی از شرایط استخدام باداره کل کارگزینی سازمان در خیابان آیزنهاور مراجعه نمایند. ۳۱ر۲۹

سازمان بیمه های اجتماعی

آـ۵۵۰۴۲ ۱ـ۲

هواپیمائی ملی ایران «هما»

اطلاعیه‌هواپیمائی‌ملی‌ایران«هما»

هواپیمائی ملی ایران «هما» درتحقق هدف گسترش برنامه پروازهای داخلی خود از روز چهارشنبه سوم آبانماه۱۳۵۱ برنامه‌پروازی تهران‌ـ کرمانشاه راآغاز میکند بموجب برنامه پیش‌بینی شده پرواز تهران ـ کرمانشاه و بالعکس همه هفته دوبار درروزهای شنبه و چهارشنبه باهواپیماهای جت «هما» صورت میپذیرد.

مدت پرواز ٤٥ دقیقه پیش بینی شده وسایر مشخصات پرواز بقرار زیر است:

حرکت از تهران	۱٤۰۳۰ دقیقه
ورود به تهران	۱٦۰۳۰ دقیقه
حرکت از کرمانشاه	۱۵۰٤۵ دقیقه
ورود به تهران	۱٦۰۳۰ دقیقه

بهای بلیت برای درجه یک ۱۵۰۰ و برای درجه دو ۱۲۰۰ ریال تعیین شده است.

هواپیمائی ملی ایران «هما»

آـ۵٤۷۰۲

کشتار قرص‌های مخدر

۱۶۴۸ قرص و کپسول مخدر از سه قاچاقچی کشف شد

چند نفر از معتادین بر اثر مصرف این قرصها کشته شده‌اند

مامورین کلانتری ۱۶ تهران دیروز از سه نفر قاچاقچی مواد مخدر ۱۶۴۸ عدد قرص و کپسول مخدر کشف کردند.

این سه نفر که حاجی احمدی معروف به حاجی همدانی و فریدون دائمی و عزت کلئومی نام دارند قبلا از قاچاقچیان هروئین و تریاك بودند و چون مجازات حمل و نگهداری هروئین اعدام است، آنها بتازگی مبادرت به فروش قرص های مخدر کرده‌اند دیروز به‌معاون و دو نفر از ماموران تجسس کلانتری شانزده تهران اطلاع رسید که‌این سه نفر در خانه‌شان واقع در بازارچه صابون پز خانه مبادرت به فروش قرص های مخدر به اشخاص معتاد می کنند. مامورین بمحل رفتند ودربازرسی که از خانه این سه نفر قاچاقچی به‌عمل آوردند مقدار ۱۶۴۸ عدد قرص دریدون و کپسول آلبوت کشف کردند. کپسول و قرصهای مخدر را قاچاقچیان در اختیار اشخاصی که معتاد به هروئین هستندولی قادر به تهیه هروئین نمی‌باشند می گذارند. معتادین بمحض استعمال چند عدداز این کپسول و قرص ها در کنار خیابان‌جان می دادند، و تاکنون چند نفر از معتادین که از این قبیل قرصها استعمال کرده‌اندو مرده‌اند که جنازه آنهابه اداره پزشکی قانونی انتقال یافته است.

حاجی احمدی و فریدون دائمی وعزت کلئومی بمامورین گفتند که این قرص های مخدر را از داروخانه خریداری می‌کردند ودر اختیار معتادین قرار می دادند.

دو نفر از قاچاقچیان با قرص های مکشوفه دیده میشوند

پدر، باتهام دفن غیر قانونی جنازه. فرزند خود تحت تعقیب قرار گرفت

شخصی بنام اسدالله سوروکیان باتهام دفن غیرقانونی فرزندیکسال ونیمه‌اش بوسیله مامورین ژاندارمری دستگیر شد و بوسیله مقامات قضائی تحت تعقیب قرار گرفت.

ماجرای واقعه از هنگامی فاش شد که کدخدای ده «کاوسیه» حدود جاده کرج به پاسگاه ژاندارمری شهیاد اطلاع داد که روز دوم‌ماه مبارک رمضان‌شخصی که در یکی از باغ های اطراف جاده کرج سکونت دارد فرزند یکساله و نیمه خود راکه درحوض آب افتاده‌و فوت شده است بطور غیر قانونی دفن‌کرده است.

کدخدای کاوسیه اضافه کرد، ابتدا تصور کردم که وی بااطلاع مقامات قانونی اقدام به دفن‌فرزند خود کرده است ووقتی‌متوجه شدم که این کار غیر قانونی میباشد بلافاصله تصمیم گرفتم مقامات مسئول رادر جریان امر قراردهم. مامورین ژاندارمری پس‌ازتحقیقات لازم اسدالله را بازداشت کردندو برای تعقیب ماجرا وی را در اختیار مقامات قضائی قراردادند.

در یك حادثه شدید رانندگی در اتوبان

۳ نفر کشته و مجروح شدند

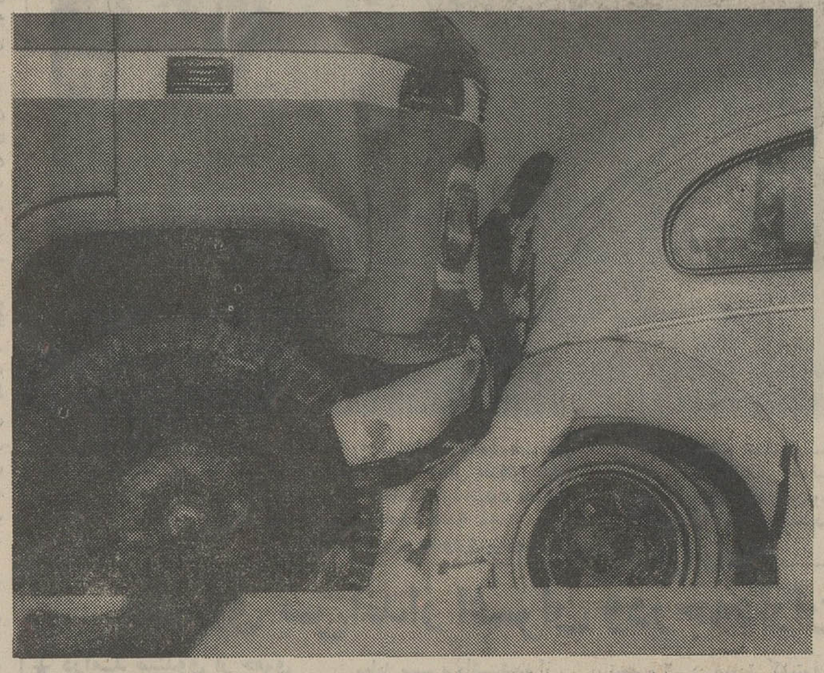

براثر شدت تصادف موتور فولکس‌واگن از جا کنده شد و بداخل آن افتاد!

دیشب دراثر یک حادثه رانندگی که‌در جاده اتوبان روی داد یک نفر کشته و ۲ نفر نیز شدیدا مجروح شدند.

تصادف ساعت ۱۱ شب گذشته رخ داد. درآن هنگام مینی‌بوس شماره ۵۱۱۷۲ تهران برانندگی فریدون فرشید که از جنوب به شمال جاده اتوبان در حرکت بود همینکه بمبالای سه راه تهران‌ویلا رسید با فولکس واگن شماره ۹۶۳۳۴ تهران مب، که در یک مسیر حرکت میکردندتصادف نمود. شدت این حادثه بحدی بود که موتور فولکس از جا کنده شد و بداخل اتاق آن افتاد. درنتیجه این تصادف ۴ نفر از سرنشینان این اتومبیل شدیدا مجروح گردیدند که به بیمارستان پهلوی هدایت شده و تحت درمان قرار گرفتند.

در اثر این تصادف یکی ازسرنشینان فولکس پس از رسیدن‌به بیمارستان درگذشت.

کارشناس تصادفات که ازمحل حادثه بازدید بعمل آورده، گفت: علت اصلی تصادف در اثر بی‌مبالاتی راننده مینی‌بوس بعلت‌عدم توجه به جلو میباشد.

در اثراین تصادف‌فریدون فرشید راننده مینی‌بوس تحت‌تعقیب‌قانونی قرار گرفت.

جریان این حادثه در کلانتری ۱۸ تحت رسیدگی است.

فریدون فرشید میگفت که چون جاده تاریک بوده‌و فولکس درکنار آن ایستاده بود من آنرا ندیدم و کارشناس‌تصادفات اظهارمیدارد که‌اتومبیل در حال حرکت بوده است.

گفته میشود که ۴ نفر سرنشین فولکس دانشجو میباشند. هویت آنها بعلت آنکه قادر بتکلم نمی‌باشند تابحال فاش نشده است.

«قیر» مذاب کودکی را کشت

اهواز- مقدار زیادی «قیر» مذاب محتوی یک بشکه از بالای پشت بامی‌دریکی از محلات‌اهواز برروی سروبدن‌چهار کودك که‌در پائین دیوار سرگرم بازی فوتبال بودندریخت‌وآنهارا دچارسوختگی شدید نمود.

ابراهیم بهزادی یکی از این کودکان بعلت‌جراحات سینه‌حاصل از سوختگی قیر مذاب درگذشت وسه کودک دیگر تحت درمان‌قرار گرفتند. جریان این حادثه تحت رسیدگی ماموران است.

راننده قطار زیر «قطار» رفت

جوان بیست‌وشش ساله‌ای‌بنام «حمید سبزه‌قبائی»راننده لکوموتیو یکی از قطار های محلی اهواز زیر قطار رفت و براثر جراحات وارده پزشکان پای راست اورا قطع کردند.

حمید سبزه‌قبائی‌پس از «مانور» از لکوموتیو خود پیاده شده بود که در همین حین قطاری از راه رسید واوراکه‌روی «ریل» ایستاده بود زیر گرفت واین حادثه ببار آمد.

خواهر و برادری که بکمک یکدیگر دزدی میکنند

دیروز یکی از مغازه‌داران خیابان گلستانه واقع در بخش یازده تهران در حالی که دست یك دختر ۱۲ ساله و یك پسر ۱۴ ساله را در دست داشت، بکلانتری مراجعه کرد و گفت: این پسر و دختر که خواهر و برادر هستند برای خرید به مغازه خواربار فروشی‌من آمدند و گفتند یك پاکت چای که‌در بالای قفسه مغازه بود به آنها بدهم. وقتی از نردبان بالارفتم تاچای مورد نظر را به پائین بیاورم پسربچه گفت اشتباه کردم این چای را نمی خواهم و پاکت دیگری را نشان داد و گفت آنرامی‌خواهم.

خواستم پاکت‌را بردارم‌مجددا گفت: ببخشید، آن پاکتی را که قرمز رنك است بدهید. مغازه‌دار اضافه کرد این پسر ۱۴ ساله مدت ده دقیقه مرادر بالای قفسه سرگرم کرد و هنگامی که چای را بدستش دادم تازه‌بمن گفت که‌فراموش کرده است از منزلش‌پول‌بیاورد ووقتی این خواهر و برادر از مغازه خارج شدند ناگهان متوجه شدم مقدار زیادی‌برنج وچای وپول دخل مغازه‌بسرقت رفته است. از مغازه بیرون آمدم خواهر و برادر را که بسرعت فرار می کردند بکمك مردم دستگیر کردم. مردم‌محل نیز تلفنی بکلانتری اطلاع‌دادند که مادر این دختر و پسر که شهین و ناصر نام دارند، آندو را وادار بسرقت می کند. اهالی محل بمامورین کلانتری‌اظهار داشتند اگر در محل از خانه یامغازه‌ای سرقت‌شود بلافاصله مردم بخانه ناصر و شهین می روند ومادر آنها برای این‌که کسی شکایتی نکند بهای اموال مسروقه یا اصل جنس را میدهد، درتحقیقاتی که مامورین به عمل آوردند، معلوم شداین چندمین بار است شهین وناصر باتهام سرقت بدادگاه اطفال اعزام می شوند وپدرآندو نیز تاکنون نتوانسته است از عمل آنها جلوگیری کند.

شهین و ناصر، تاکنون‌چند باربجرم دزدی بدادگاه اطفال اعزام شده‌اند!

آتش سوزی در خیابان لاله‌زار

دیروز حریقی در یک ساختمان متروکه، مجاور سینما کریستال واقع در لاله‌زار نو روی داد که بیش از یک ساعت طول کشید.

لحظه‌ای بعداز وقوع آتش‌سوزی جریان باطلاع اداره آتش نشانی رسید.

حریق حدود ساعت ۱۲ و ۳۰ دقیقه اتفاق افتادو مامورین‌آتش‌نشانی باتلاش پی‌گیر خود موفق شدند حدود یکساعت بعد شعله های سرکش را مهار کنند وحریق را بطور کلی خاموش سازند.

دراین حریق علاوه بر خساراتی که به ساختمان وارد شدمقدار زیادی تیر و تخته که‌برروی هم در یک انبار نگهداری می‌شدبکلی سوخت.

حوادث درگوشه وکنار ایران

★ پسر ۱۳ ساله خود را زیر قطار انداخت

مشهد - یک پسر ۱۳ ساله خود را زیر قطار عادی مشهد - تهران انداخت و کشته شد.

حادثه‌در نزدیکی خیابان طبرسی ۵ کیلو متری مشهد بوقوع‌پیوست انگیزه اقدام و هویت مقتول هنوز روشن نشده است.

مقتول هنگامی که قطار ازمشهد بمقصد تهران حرکت‌میکرد، بطور ناگهانی دست به خودکشی زد و چند تن از ناظرین حادثه اورا به بیمارستان سوانح مشهد انتقال دادند ولی شدت جراحات او را از پای در آورد.

★ ۸۱ مسافر قاچاق دستگیر شدند

«رامشیر» اهواز - ۸۱ مسافر قاچاق و چند دلال هنگام عزیمت به گویت در «رامشیر» دستگیر شدند.

مسافران قاچاق از طریق «امیدیه» آغاجاری، میانکوه با یک اتوبوس به کویت میرفتند که با شلیک چند تیر هوائی‌وسیله‌ماموران بازداشت گردیدند.

دلالان، از هر مسافر مبلغ‌یکصد و پنجاه تومان گرفته بودند سر دسته دلالان اصغر کشاورز نام دارد.

کارگر مصروع خفه شد

شمیران - یک کارگر مبتلا به بیماری صرع در استخر آب‌یکی از باغات صاحبقرانیه‌افتاد و براثر خفگی جان سپرد.

وی محسن ورمزیان نام داشت و ۱۷ ساله بود.

۳۰ موتورسوار مزاحم به‌پاسگاه ژاندارمری جلب شدند

دیروز سی‌تن ازموتورسوارانی که‌باباز کردن لوله‌اکزوزموتور های خود در جاده های ازگل، شاه‌آباد، گردنه قوچك وتهران پارس با صداهای گوشخراش موتور سبب مزاحمت عابرین وساکنین این مناطق شده‌بودند توسط مامورین انتظامی به پاسگاه ژاندارمری ازگل جلب شدند.

این عده هرکدام یك‌نفربرترك موتورخود سوار کرده‌بودندواقدام به پرش های خطرناك‌وعملیات نمایشی‌می کردند واغلب‌به علت سقوط از روی موتور دچار شکستگی دست‌وپا می شدند، موتور سواران پس‌از سپردن تعهد لازم آزاد شدند.

در تهران اتفاق افتاد

★ رمال با قرار هشتهزار تومان روانه زندان شد

رمالی که از یک دختر ۲۷ ساله پول گرفته بود تا برایش شوهر پیدا کند بزندان افتاد.

روز گذشته‌دختری که خود راصفیه ۲۷ ساله معرفی میکرد به‌کلانتری‌چهارده تهران‌شکایت کرد: ۳ ماه قبل رمالی بنام ابراهیم طباطبائی مبلغ ۶۵۰ تومان از من گرفته تا بانوشتن دعا برایم شوهر پیدا کند و همچنین با نوشتن دعای مخصوص به کار و بارم رونق دهد.

شوهریابی، بوسیله دعانویسی

دختر رختشوی ۶۵۰ تومان به‌رمال پول داد تا برایش شوهر پیداکند

اما دراین مدت، نه برایم شوهری پیدا شده نه دستمزد کارم اضافه گردیده است.

صفیه گفت من که تاکنون ۲۷ سال از عمرم گذشته است نتوانسته‌بودم‌برای‌خودم شوهری دست و پا کنم و در یک کارگاه رختشوئی کار میکنم.

روزی یکی از همسایه هایم بمن گفت اگر میخواهی زود برایت شوهر پیدا شود به ابراهیم رمال‌مراجعه‌کن. صفیه گفت: من نیز به حرف همسایه گوش کردم‌و نزد ابراهیم رفتم و رمال بمن قول داد که اگر ۶۵۰ تومان باو بدهم درمدت کمتر از دو ماه مرا صاحب شوهر خواهد کرد و به کارم نیزرونق‌خواهد داد که دستمزد زیادی دریافت کنم. من نیز قبول کردم و تمام پس‌اندازم را باوداده‌و درعوض‌رمال مقداری دعا کاغذ خط کشی شده به دستم داد و گفت آنها را شبها زیر سرم بگذارم ولی تاکنون دعا های‌اواثری‌نبخشیده است.

مامورین بسراغ ابراهیم رمال رفتند و او را بکلانتری جلب کردند. ابراهیم در کلانتری گفته های صفیه را تکذیب‌کرد وگفت‌من نه فالگیرم نه‌دعانویس! پرونده این ماجرا عصر دیروز بدادسرای تهران فرستاده شد و باز پرس کشیک ابراهیم را با قرار هشت هزار تومان به زندان فرستاد.

تلویزیون آمریکائی

جنرال الکتریک

آئینهٔ افسانه‌ها

اینجا: نقطه پایان است ونقطه آغاز...

تنظیم از: ابراهیم آبار

من قربانی ۸۰ هزار تومان شیر بها شده‌ام

با «اصغر» که‌دانشجو است، در کریدور حمایت خانواده برخورد کردم.

بدون مقدمه از او پرسیدم علت مراجعه‌اش‌به‌دادگاه‌چیست؟ اصغر در این باره چنین‌اظهار کرد:

- من در عین حال که دانشجو هستم در دو سه جاهم کار میکنم و در ماه حدود دو هزار تومان در آمد دارم. حتی پشت فرمان تاکسی می‌نشینم و ساعتها کار میکنم و از کار کردن لذت میبرم. تمام سعی و کوشش من اینست که موجبات رفاه همسرم را که تازه ازدواج کرده‌ایم فراهم سازم.

سه سال قبل بدنبال یک عشق شدید و شور انگیز با همسرم «فریده» عروسی کردم‌و مادر فریده هشتاد هزار تومان از من شیر بها خواست که متعهد شدم باقساط بپردازم. دو ماه است نتوانسته‌ام اقساط شیربها را پرداخت کنم‌و بهمین جهت مادرزنم، فریده رامجبور کرده که بخانه آنها برود و حالا من مدتی است دچار ناراحتی شده‌ام. مادر زنم‌بخاطر دو قسط عقب افتاده شیربها، شالوده زندگی مرا که جوان هستم و هزار آرزو بدل دارم ازهم‌میپاشدوزنم راکه دیوانه‌وار دوستش دارم از من جدا کرده است! هر وقت به دیدن فریده میروم اورا از من پنهان میکنند و آنقدر توی گوش همسرم خوانده‌اند که حتی نظر او را هم نسبت بمن بد کرده‌اندبطوریکه زنم بدادگاه مراجعه نموده و از من‌شکایت کرده است! باو یاد داده‌اند که در دادگاه مرا یک مرد دائم‌الخمر معرفی کند درحالی که این حرف کاملا بیمورد و اتهام است. چطور یکدانشجو که هم درس میخواند و هم در دو سه جا کار میکند می تواند دائم‌الخمر باشد؟

مادر زنم برای اینکه مرا مجبور بپرداخت اقساط شیربها بکند استشهادنامه‌ای تهیه کرده که من شبها مست به خانه می‌آیم و فریده را کتک میزنم و در این استشهاد باز مرا معتاد به الکل معرفی کرده است.

منهم برای اینکه ثابت کنم مادر زنم حرف های بی ربط میزند، خونم را به آزمایشگاه دادم و نتیجه‌آنرابدادگاه ارائه دادم.

اصغر که خیلی ناراحت‌بنظر میرسید به حرفهای خود چنین ادامه داد:

من چند بار مخفیانه همسر قانونی خودم را ملاقات‌کرده‌ام. مادر زنم کاملا بر او تسلط دارد. فریده میگوید اگر بطرف تو بیایم مادرم و سایر اعضای خانواده‌ام مرا طرد خواهند کرد.

فریده هم مثل من سرگردان شده است هم مرا دوست‌دارد و هم مادرش را و نمی داند چکار بکند؟ اصغر در پایان درددل خود گفت:

- بخدا دخالت‌های بی مورد و بیجای بعضی از مادر زنها زندگی نوپا و بی آلایش‌عروس و داماد ها را بجهنمی تبدیل میکند و نمونه‌اش زندگی من و فریده است. ما در کمال صمیمیت و عشق‌ومحبت زندگی میکردیم که یکباره دخالت مادر زنم صفا و آسایش زندگی ما را بر هم زد و از بین برد.

امروز بدادگاه آمده‌ام تا حرفهایم را به مقامات‌ذیصلاح بزنم تا به‌بینم قانون چه‌حمایتی از من و امثال‌من که بایدقربانی هشتاد هزار تومان شیر بها بشود، میکند؟

آیدا - اصفهان

گمشدگان

از محمد مروتی (۱۴ ساله) ۱۲ روز است خبری نیست‌هر کس اطلاعی از نامبرده دارد خواهشمند است بتلفن ۳۵۷۴۶۵ منزل موحدی خبر دهد.

رحیم خمیرگیر ۱۹ ساله(عکس فوق) فرزند سیف علی مدت سه ماه است از خانه خارج و تاکنون مراجعت نکرده از کسانیکه‌از نامبرده اطلاع‌دارند خواهشمند است به ادرس‌تبریز درب باغ میشه مغازه سماور سازی سیف علی تلفن ۲۳۶۳۸ اطلاع داده خانواده‌ای را از نگرانی نجات بخشند.

کاخ جوانان

مؤسسه زبان وراهنمائی کاخ جوانان

برای

دوره نیمه فشرده و دوره تافل

زیر نظر استادان و مدرسین انگلیسی زبان

دانشجو می‌پذیرد

شروع کلاسها از ۸ آبانماه

امتحان ورودی ساعت ۱۶٫۳۰ روز ۶ آبان مامبرگزار می‌شود. ساعات تشکیل کلاسها ۵تا۷ بعدازظهر هر روز باستثناء روزهای پنجشنبه. برای نامنویسی واطلاع بیشتر به: جاده قدیم شمیران بالاتر از سه‌راه ضرابخانه - کاخ مرکزی جوانان - موسسه زبان و راهنمائی مراجعه‌نمائید.

موسسه زبان برای علاقمندانی است که میخواهند انگلیسی رافقط‌در محیط‌انگلیسی زبان فرا گیرند

۱-۳ آ-۵۴۵۵۴

آگهی استخدام

نیروی هوائی شاهنشاهی تعدادی غیر نظامی به شرح زیر برای خدمت درمرکز که دارای‌حداکثر ۳۵ سال سن و گواهینامه حداقل ششم ابتدائی باشند به صورت روزمزد استخدام مینماید داوطلبان واجد شرایط میتوانند از تاریخ ۵۱٫۷٫۳۰ الی ۵۱٫۸٫۱۵ روز های زوج از ساعت ۸ صبح الی ساعت ۱۰ با در دست داشتن عین شناسنامه عکس‌دار - مدارک تحصیلی - برگ خاتمه خدمت و دو قطعه عکس ۴×۳ جهت ثبت نام و آزمایش بفرماندهی لجستیکی واقع در خیابان فرح‌آباد (دوشان تپه) مراجعه نمایند.

۱- متخصص چاپ افست. ۱ نفر
۲- متخصص چاپ عکس (عکاسی افست) ۲ نفر
۳- متخصص کتالت ۱ نفر
۴- متخصص کپیه برداری افست ۱ نفر
۵- متخصص تورنت ۱ نفر
۶- متخصص مونتاژ افست ۱ نفر
۷- رتوش کار افست ۱ نفر

آگهی تغییرات شرکت سهامی خاص زروان ثبت شده بشماره ۵۴۵۶

طبق تصمیم مجمع عمومی فوق‌العاده مورخ ۵۱٫۶٫۱۶ تغییرات زیردر شرکت‌مذکور بعمل آمد.

۱- آقایان مهندس ناصر اشراقی ولوان‌بیت‌بابا وعزیزالله ذریمانی بسمت اعضاء هیئت مدیره برای مدت دو سال و آقایان محمد تقی علمشاهی‌به سمت بازرس اصلی و ضیاء فروغ معینی به سمت‌بازرس علی‌البدل برای مدت یکسال انتخاب شدند. - مرکزشرکت از محل سابق به خیابان ایران نوین ساختمان شماره ۳۲۵ انتقال یافت باستناد صورتجلسه هیئت مدیره‌مورخ ۵۱٫۶٫۱۵ آقای مهندس ناصر اشراقی بسمت مدیر عامل و آقای مهندس لوان بیت بابا بسمت رئیس هیئت مدیره و آقای مهندس عزیزالله‌ذریمانی بسمت نایب رئیس هیئت‌مدیره انتخاب شدند و حق امضاء کلیه اسناد و چکها و اوراق بهادار برابر ماده۲۱ اساسنامه با مدیر عامل باتفاق‌رئیس‌هیئت مدیره یا نایب رئیس هیئت مدیره با مهر شرکت خواهد بود. م الف -۱۱۵۷۲

رئیس اداره ثبت شرکتهاو مالکیت صنعتی. مهدی‌نراقی

آ-۵۴۷۴۲

خمیردندان پاوه با اس اف پی

خمیردندان پاوه با SFP برای جلوگیری از کرم خوردگی دندان.

خمیردندان پاوه نگهبان دندان. خوشبوکننده دهان.

اطلاعیه‌ی هفتمین فستیوال بین‌المللی فیلم‌های کودکان و نوجوانان

سئانس‌های رسمی هفتمین فستیول بین‌المللی فیلم های کودکان و نوجوانان (۱۰ تا ۲۰ آبان ماه ۱۳۵۱) در سالن سینما های پارامونت و سینه موندبرگزار می گردد.

جهت استفاده‌ی بیشتر افراد علاقمند و بخصوص کودکان کلیه‌ی صندلی های سالن سینمای پارامونت به فروش بلیت اختصاص داده شده است.

همچنین تعدادی کارت های پیش فروش پانصد ریالی در باجه‌ی سینما پارامونت و ساختمان کانون (خیابان تخت طاوس- خیابان جم - شماره‌ی ۳۱) به فروش می رسد، و بلیت های پنجاه ریالی مطابق معمول‌همه ساله در شب های نمایش قبل از اغاز سانس ها در باجه‌ی سینما به فروش خواهد رسید.

علاقمندان از روز چهارشنبه ۲۶ مهرماه می توانند برای خرید کارت های پیش فروش مراجعه فرمایند.

مجالس ترحیم

باکمال‌تاسف درگذشت والده‌گرام‌آقای نصرت‌الله دادفرما راباطلاع‌میرساند . مجلس ترحیم زنانه و مردانه‌آن شادروان از ساعت ٤ الی ٦ بعدازظهر روز چهارشنبه سوم آبانماه در مسجد مجد منعقد خواهد بود .
مدیر عامل هتل‌های بنیاد پهلوی ـ مقصودی
آ ـ ٥٥٠٧٠

دانشکده علم و صنعت ایران با نهایت تاسف درگذشت مادر گرامی آقای مهندس حبیب‌الله دادفرما استاد بازنشسته این دانشکده را به اطلاع میرساند مجلس ختم آنمرحومه از ساعت ٤ تا ٦ بعد از ظهر روز چهارشنبه سوم آبانماه در مسجد مجد منعقد خواهد بود .
رئیس دانشکده علم و صنعت ایران
مرتضی میرشمسی

خانواده های : دادفرما . سرهنگ احمدیان . سالاری . مهندس‌صائبی . نوریان . اتابکی . انیسی‌راضی . گنجبخش . مقبلی . محمودی‌کاشانی. سرهنگ رفیعی . رامش‌فر. خسرو. تهرانی . نائینی . شاکری . معظمی . دکتر بلوریان .
درگذشت مرحومه مغفوره بانو سلطنت دادفرما راباطلاع میرسانند مجلس ختم مردانه و زنانه روز چهارشنبه سوم آبانماه از ساعت٤تا٦ بعدازظهر درمسجد مجد منعقدمیباشد.
آ ـ ١٦٧٨٧
مصیبت وارده را بعموم‌بازماندگان آنمرحومه تسلیت میدهیم .

با نهایت تاسف و تالم فوت مرحوم مغفور آقای **موسی شهرزاد** بزرگ خاندان را باطلاع عموم فامیل و دوستان و آشنایان میرسانیم . مجلس ترحیم زنانه و مردانه آن‌مرحوم از ساعت ١٥ الی ١٧ روز چهارشنبه ٣ر٨ر٥١ در مسجد ولی‌عصر خیابان حشمت‌الدوله چهارراه پیروز برگزار خواهد شد .
محمد شهرزاد ، حسین شهرزاد ، جعفر آینه‌چی و
خانواده های : هادی ، امیری ، خسروی ، زبرجدی ، جوادی ،کرامت ، طبیب‌خوئی .
آ ـ ١٦٧٧٣
بعموم بازماندگان آن مرحوم مصیبت وارده را تسلیت میدهیم .

باکمال تاسف و تالم درگذشت شادروان **بانو حاجیه مهرانگیز اربابزاده** مظفری مادر آقای مهندس حسین مظفری کارمند این شرکت را باطلاع میرساند .
مجلس ختم آن مرحومه روز چهارشنبه ٣ر٨ر٥١ از ساعت ١٣ الی ١٥ در خانقاه صفی علیشاه برگزارخواهدشد.
شرکت برق منطقه‌ای تهران
آ ـ ٥٤٧٣٦

بازگشت همه بسوی او است

بانهایت تاثر درگذشت **بانو حاجیه مهرانگیزاربابزاده** مظفری همسر سرکار سرهنگ مظفری و مادر آقای مهندس حسین مظفری را باطلاع خویشان و دوستان و آشنایان می رساند مجلس ترحیم زنانه ومردانه آنمرحومه از ساعت ١تا٣ بعدازظهر روز چهارشنبه ٣ر٨ر٥١ در خانقاه صفی‌علیشاه برقرار خواهد بود .
خانواده‌های: مظفری. زمانیان. البرزی. دکتر نجفزاده.
آ ـ ١٦٧٤١
بعموم بازماندگان آنمرحومه مصیبت‌وارده را تسلیت‌میدهیم

با چشمان اشکبار و قلب سوخته مرگ جانگداز و دردناک جوان ناکام آقای **مهندس محمدایزدخواه** جگرگوشه عزیزمان‌که‌دراثر سانحه اتومبیل‌درراه اهواز و آبادان بوقوع پیوسته باطلاع اقوام و دوستان میرساند . مجلس ترحیم مردانه و زنانه روز پنجشنبه چهارم آبان از ساعت ٣ تا ٥ بعدازظهر درخانقاه صفی‌علیشاه برگزار میگردد .
پدر داغدارت : سرهنگ ایزدخواه . مادر داغدیده‌ات : مریم ایزدخواه . برادران و خواهران داغدارت : نوشین ایزدخواه . سیمین‌ایزدخواه . زرین‌ایزدخوومهرداد‌ایزدخواه و جمشید ایزدخواه .
١ـ٢ آ ـ ١٦٨١٥

خانواده های : ایزدخواه ، یاسائی ، عسگری ، صبری، آذرمهر ، وحید ، سبوتی ، محمدی.
با اندوه بی‌پایان درگذشت جوان ناکام **آقای مهندس محمد ایزدخواه** کارمند اداره اکتشاف و تولید صنعت نفت جنوب ، فرزند سرهنگ حمید ایزدخواه را که دراثر تصادف اتومبیل روی داده باطلاع دوستان و بستگان میرساند برای شادی روح آنمرحوم مجلس ترحیم مردانه وزنانه‌ای روز پنجشنبه ٤ آبانماه در خانقاه صفی‌علیشاه از ساعت ٣ تا٥ بعداز ظهر منعقد شرکت در این مجلس موجب تسلی خاطر بازماندگان خواهد بود.
آ ـ ١٦٨٠٩
١ـ٢ آ ـ ١٦٨٠٩
بعموم بازماندگان آنمرحوم مصیبت وارده را تسلیت میدهیم

با نهایت تاثر و تاسف فوت نابهنگام **اسماعیل سیگاری** فرزند آقای‌محمدعلی سیگاری و خواهرزاده آقای محمدعلی باقرزاده عضو سندیکای حملو نقل بین‌المللی وابسته به اطاق بازرگانی را باطلاع عموم بازرگانان میرساند .مجلس ختم مردانه و زنانه از ساعت ٣ الی ٥ بعداز ظهر روزششم آبان در خانقاه صفی‌علیشاه برگزار میشود .
اطاق بازرگانی ایران
١ـ٢ آ ـ ٥٥١٢٤

باکمال تاسف و تاثر سانحه جانسوز درگذشت جوان ناکام **اسماعیل سیگاری** فرزند آقای‌حاج محمدعلی سیگاری و خواهرزاده آقای محمدعلی باقرزاده را باطلاع دوستان و آشنایان میرساند . مجلس ختم مردانه و زنانه از ساعت ٣ تا ٥ بعدازظهر روز شنبه ٦ر٨ر٥١ درخانقاه صفی‌علیشاه برگزار میگردد .
ازطرف آذربایجانیهای مقیم تهران ـ حاج‌ابوحسین
١ـ٢ آ ـ ٥٥١٢٤

بانهایت تاسف‌وتاثر سانحه‌درگذشت جوان‌ناکام **اسماعیل سیگاری** فرزند آقای‌حاج محمدعلی سیگاری مدیر عامل شرکت هیرش ایران و خواهرزاده آقای محمدعلی باقرزاده رئیس هیئت‌مدیره باربری بین‌المللی تی‌بی‌تی را باطلاع عموم‌دوستان واعضای سندیکا میرساند مجلس ختم مردانه و زنانه ازساعت ٣ تا ٥ بعدازظهر روز شنبه ٦ر٨ر٥١ درخانقاه صفی‌علیشاه برگزار میگردد .
رئیس سندیکای حمل‌و نقل بین‌المللی ـ حسینعلی‌مصداقی
١ـ٢ آ ـ ٥٥١٢٤

باکمال تاسف‌وتاثر سانحه جانسوز جوان ناکام **اسمعیل سیگاری** فرزند جناب‌آقای‌حاج‌محمدعلی سیگاری وخواهرزاده جناب‌آقای محمدعلی باقرزاده‌رئیس هیئت مدیره شرکت‌تعاونی اتوبوسداران را باطلاع عموم دوستان و اعضای صنف‌میرساند مجلس ختم مردانه و زنانه روز ششم آبان از ساعت ٣ تا ٥ بعدازظهر درخانقاه صفی‌علیشاه برگزار میشود .
مدیرعامل شرکت تعاونی اتوبوسداران ـ نادعلی‌کریمی
١ـ٢ آ ـ ٥٥١٢٤

بانهایت تاثر و تالم فاجعه جانسوز و جگر خراش درگذشت جوان ناکام **اسماعیل سیگاری** را که دراروپا در اثر سانحه اتومبیل پیش آمد نموده باستحضار دوستان وآشنایان میرساند . مجلس ختم زنانه و مردانه از ساعت ٣ تا ٥ بعدازظهر روز شنبه ششم آبان درخانقاه صفی‌علیشاه برگزار خواهد شد .
خانواده‌های: سیگاری . باقرزاده . مظفریان . علائی . پیراهنچی . ناجبخش . هوشیار . دیبا . حسینیون . کیهانی. مهاجر . موسوی . سیگاریانی . سیدین . تبدیلی . تجملی . علیزاده . فرجلی . جبارزاده . نادرعلی کریمی . شکوری . ممتحن. لطفی. تبرک مهاجری. نمازیان. گنجلو. آل‌هاشمی. کریمی . فخر . دوزنده شیبانی . معارفی .
١ـ٢ آ ـ ٥٥١٢٤
بعموم افراد خانواده های عزادار بویژه به آقای باقرزاده و سایر بازماندگان‌آن‌مرحوم مصیبت‌واردمرا تسلیت‌میدهیم.

با نهایت تاسف درگذشت جانگداز خادمه اسلام بانو **حاجیه صدیقه میومچیان (مجرب)** را باطلاع دوستان و آشنایان میرساند .
مجلس ختم مردانه روز چهارشنبه سوم آبان ماه از ساعت ٣ تا٥ بعداز ظهر در مسجد امام صادق علیه‌السلام واقع در آریاشهر و ختم زنانه در همان روز و ساعت در منزل آن مرحومه در آریاشهر برپاست و مراسم شب هفت‌در امامزاده عبدالله روز شنبه ششم آبان ماه از ساعت ٣ تا ٥ بعداز ظهر برپاست وسیله آمد ورفت آماده است .
خانواده های : میومچیان ، اعتمادزاده ، آریائی‌پور ، مجرب ، خوش‌نیت ، حکیمی‌جاهد ، نورهاشمی ، فیروزنیا ، مهدوی ، اسدی ، خبازپور ، نژادهاشمی .
آ ـ ١٦٨٣٧
بعموم بازماندگان آن مرحومه مصیبت وارده را تسلیت میدهیم .

یادبود

مراسم هفتمین شب درگذشت مرحوم تاجماموفانی ساعت ٣بعدازظهر پنجشنبه‌هیجدهم رمضان درمقبره ابوحسین‌برگزار میگردد . همچنین مجلس‌ختم مردانه‌ازساعت ٦ ونیم‌بعدازظهر همانروز درمسجد صفائیه (قم) منعقد است .
خانواده های : وفائی . بشر . خالصی . عسگری . بهارآئین . سراجی . شمس . حسینی . ناظری . نیکوصحبت. اتوئی .
آ ـ ١٦٧٨٥

با عرض تشکر حضور سروران گرامی روز چهارشنبه سوم‌آبان،مصادف باشب‌چهلم درگذشت شادروان **بانو معصومه پارسا** میباشد ، بعلت تالمات روحی و مصادف بودن باماه مبارک رمضان مراسمی برگزار نخواهد شد و هزینه مربوطه بمصرف امور خیریه خواهد رسید .
خانواده پارسا
آ ـ ١٦٧٧٩

با عرض تشکر از حضور سروران گرامی چون روز چهارشنبه ٣ر٨ر٥١ مصادف با شب چهلم درگذشت شادروان **عزیزالله‌نعیماشاکری** میباشد مجلس تذکری در آنروز از ساعت ٧ تا ٩ بعد از ظهر در منزل انمرحوم واقع در خیابان قاآنی کاشی ١٤١ شمالی منعقد خواهد بود . ضمنا طبق وصیت‌نامه آن مرحوم هزینه مراسم شب چهلم بمصرف امور خیریه میرسد.
خانواده های : نعیما شاکری . مستوفی . منشی
آ ـ ١٦٦٩٣

یاهو

بمناسبت چهلمین روز وفات مرحومه مغفوره جنت‌مکان شادروان **حاجیه‌ربابه‌خانم** متعلقه حاج‌ابوالحسن مرحوم ، مادر گرامی این جانبه که در موقع فوت ناگهانی انمرحومه و مجلس ختم در مسافرت بودم بهمین مناسبت مجلس یاد بودی در منزل شخصی واقع در خیابان نیاوران کوی امیر سلیمانی روز پنجشنبه از ساعت ٧ تا ٩ بعد از ظهر برگزار میباشد .
حاجیه طلعت محمدیان
آ ـ ١٦٦٦٣

هادی عزیز
اینک که خاک سیه سایبان توست
ما در غمت به سیاهی نشسته‌ایم

ای‌نور دیده ما که اکنون‌درون خاک خفته‌ای. چهل روز از مرگ نابهنگام و جگر سوزت برما چهل سال گذشت . چه زود خزان زندگی ترا اسیر خویش ساخت .
مرگ تو پایانی برای دوران خوشبختی و آغازی برزندگی مصیبت‌بار و اندوهگین امروز ماست .
بدینوسیله باطلاع کلیه دوستان و آشنایان میرساند که مجلس یادبود و چهلمین روز درگذشت نابهنگام جوان ناکام و فرزند عزیزمان مهندس هادی جوادی در تاریخ ٥ آبانماه از ساعت ٦تا٨ونیم در مسجد حاج ملاهاشم در مشهد برگزار خواهد شد .
خانواده داغدار جوادی
آ ـ ١٦٧٢٩

باستحضار بستگان و دوستان محترم می رساند بعلت ماه مبارک رمضان از انعقاد مراسم سالگرد فقدان مرحوم سروان منوچهر پولادی صرفنظر و هزینه مراسم یادبود صرف امور خیریه خواهد شد .
دکتر پولادی
آ ـ ١٦٨٣٩

سپاسگزاری

از سروران عظام واقوام مفخم خصوصا جنابان آقایان حاج ایرج رمضانی و حاج سید رضا کاشفی و رضا صادقی رئیس‌هیئت‌مدیره و قدرت‌الله باقری مدیر عامل شرکت گوشت گاوکه‌درمراسم تدفین و ترحیم و شب هفت فرزند عزیزم **محمد سعید عسگری** شرکت فرموده و باارسال‌تاج‌گل به آرامگاه‌مجگر گوشه‌ام تسکین بخش این ضایعه بزرگ گردیده‌اند کمال‌تشکر حاصل و تشکرات قلبی خود را تقدیم میدارد .
محمداسمعیل عسگری
آ ـ ١٦٧٩٩

از سروران گرامی و بستگان و دوستان ارجمند و همشهریان محترم که‌باحضور خود در مجالس ترحیم ویادبود جوان ناکام ستوان یکم شهربانی **محمدرضا هژبر** یاکتبا و تلگرافا و یاآگهی درجراید ابراز همدردی نموده ، و تسلی خاطر بستگان آن شادروان را فراهم نموده‌اند صمیمانه سپاسگزاری مینمایم .
جعفر ذوالفقاری
آ ـ ١٦٧٨٩

سپاسگزاری
از کلیه سروان عظام ، سناتورها و نمایندگان محترم کرمان درمجلس شورایملی اولیای محترم سندیکا و شرکت تعاونی‌شرکتهای ساختمانی ، همکاران ارجمند مدیران محترم شرکت‌ها و مهندسان‌مشاور ، دوستان‌عزیزوکلیه شخصیت‌های گرامی که درمصیبت درگذشت مرحوم والدبذل عنایت فرموده و باارسال نامه و مخابره تلگرام و درج درروزنامه‌هاوشرکت درمجالس تشییع‌وترحیم درکرمان و تهران موجب تسلی‌خاطر بازماندگان آنمرحوم گردیده‌اند بااحترام و صمیمیت تمام سپاسگزاری میکنم و از خداوند متعال سلامت و سعادت همه را خواستارم و چنانچه‌بعلت‌تالم روحی عرض تشکر حضوری میسر نشود باعرض معذرت استدعای عفو دارم.
مهندس محمد باقرمحمدی
آ ـ ٥٥٠٥٦

از کلیه فامیل و دوستان و همکاران عزیز که با شرکت در مراسم تشییع و مجلس ختم و شب هفت پدر ارجمندمان **حاج صالح حجازی** و یا با ارسال نامه وتلگرام با ماهمدردی فرموده‌اند صمیمانه سپاسگزاریم .
خانواده حجازی
آ ـ ٥٤٨٩٤

تسلیت

دوست ارجمندم آقای سیامک پورزند
بااندوه و تاسف بسیار در مصیبتی که برای خانواده‌پورزند رخ داده است شریکم.
مسیح اسداللهی
آ ـ ٥٤٨٨٨

سیامک پورزند عزیزم
در غم جانکاه درگذشت سرتیپ عبدالرحمان پورزند صمیمانه باتو همدردم.
سیاوش بشیری
آ ـ ٥٤٨٩٠

جناب آقای دکتر پرویز طالقانی
بااندوه فراوان‌مصیبت وارده‌را‌ازصمیم‌قلب تسلیت‌میگوئیم و برای بازماندگان سلامتی آرزو داریم .
شوکت و فریدون داروگر
آ ـ ٥٥٠٣٤

جناب آقای دکتر پرویز طالقانی
باتاسف فراوان درگذشت پدرارجمند جنابعالی راتسلیت عرض نموده‌وبرای سرکاروسایر بازماندگان موفقیت وسلامتی آرزو داریم .
نوری و فریده
آ ـ ٥٥٠٣٢

دوست عزیز و محترم آقای اسفندیار ستاری
درگذشت پدر گرامیتان را بشما و خانواده های وابسته تسلیت میگویم و امیدوام مرا در این مصیبت شریک بدانید .
بیژن رفیعی
آ ـ ١٦٧٨٠

جناب آقای مهندس منوچهر فرمان‌آرا
فوت پدر گرامیتان را از صمیم قلب تسلیت عرض مینمائیم.
نیک نژاد . شیرازی . مظهری . گردانی . وجدی. روحانی زاده. جواهری
آ ـ ١٦٧٥٧

درگذشت اندوهبار بانوقدسی‌ایران امیراحمدی (هنجنی) را به‌خاندانهای ارجمند امیراحمدی و هنجنی تسلیت میگویم وبرای بازماندگان آن شادروان سلامت آرزومیکنم .
فضل‌الله معتمدی
آ ـ ٥٥٠٢٦

کارکنان سازمان حفاظت‌محیطزیست درگذشت تاثرانگیز شادروان بانو قدس ایران امیراحمدی (هنجنی) را به‌خانواده های محترم‌امیراحمدی و هنجنی تسلیت میگویند .
آ ـ ٥٥٠٢٤

دوست عزیز آقای فریدون فرمان آرا
بانهایت تاسف درگذشت پدر ارجمندت را تسلیت گفته از خدای بزرگ‌برای‌خود و خانواده‌ات آرزوی سلامت‌داریم
حمیدی . نایب‌زاده . بدیع‌الزمانی
آ ـ ١٦٧٨٣

سرکار علیه خانم محترم طالقانی
بانهایت تاسف درگذشت پدر گرامیتان را تسلیت عرض مینمائیم .
توران . هلن . پروین و دکتر منوچهر بهشید . روشنک امینیان. . سرهنگ ربیع‌ربیعی. علیرضا تبریزی .
آ ـ ١٦٧٨١

در گذشت جانگذار فرض‌الله کی‌سان را ببازماندگان آن مرحوم تسلیت عرض مینمایم .
سراب ـ ابراهیم‌محمدزاده
آ ـ ٥٤٩٢٨

سرکار سرهنگ شیرانی
مصیبت وارده را بشما و خانواده محترمتان تسلیت عرض مینمایم .
سرگرد شریف‌فر
آ ـ ١٦٧٧٥

همکار عزیز خانم فرحناز بحرینی
با نهایت تاسف درگذشت ابوی گرامتان را تسلیت‌عرض نموده از خداوند متعال طول عمر و تندرستی بازماندگان‌را آرزومندم .
کارکنان امور اداری صندوق توسعه کشاورزی ایران
آ ـ ١٦٧٦٩

سرکار خانم شمس‌زاده
مصیبت وارده را تسلیت عرض نموده و خود را در غم شما سهیم میدانم .
هوشنگ نیساریان
آ ـ ١٦٧٦١

آقای محمد حسین رکنی
باکمال تاسف مصیبت وارده را از طرف خود و کلیه کارکنان کارخانجات کودشیمیائی شیراز بشما و خانواده محترمتان تسلیت میگویم.
رئیس کارخانجات کودشیمیائی شیراز ـ رحمت‌اله کیانفر
آ ـ ٥٣٩٨٨

همکار گرامی آقای حسین مظفری
بانهایت تاسف و تاثر مصیبت وارده را تسلیت میگوید.
شرکت برق منطقه‌ای تهران
آ ـ ٥٤٧٤٠

همکار ارجمند جناب آقای رضابهنام زاده
باکمال تاسف مصیبت وارده را به جنابعالی و خانواده محترمتان از صمیم قلب تسلیت عرض مینمائیم.
شرکت گروه صنایع فلزی سبک
آ ـ ٥٥٠٢٠

همکاران عزیز
خانم فرشته سعادت ، آقای فریدون سعادت و آقای حمید سعادت درگذشت پدر گرامیتان را تسلیت میگوئیم وخود رادرغم شما شریک میدانیم.
کارمندان کارگزینی سازمان رادیو تلویزیون ملی ایران
آ ـ ٥٤٩٠٠

دوست عزیز سرکار سروان اسفندیار رشیدی
مصیبت وارده را به شما و خانواده محترمتان تسلیت عرض می‌کنیم .
آزادی . اسدی . آزادپور . هدایت .
آ ـ ١٦٧٥٩

باکمال تاسف و تاثر درگذشت مادر گرام دوست وهمکار عزیزمان آقای نصرت‌الله دادفرما را تسلیت عرض نموده خود را دراین غم بزرگ شریک میدانیم .
کارکنان هتل های بنیاد پهلوی
آ ـ ٥٥٠٧٢

از طرف خود و همکارانم مصیبت وارده را به سرکارسرهنگ مبصری مراغی تسلیت میگویم .
سرلشگر باقری
آ ـ ٥٥٠٨٢

دوست عزیز و محترم آقای اسفندیار ستاری
ضمن تاسف فراوان درگذشت پدر گرامیتان را تسلیت گفته خود را در غم شما شریک میدانیم .
زهره و بهرام میری
آ ـ ١٦٧٨٥

دوست ارجمند جناب سرهنگ ناصرقلی شیرانی
باقلبی پراندوه درگذشت مادر بزرگوارتان را بجنابعالی و سرکار سرگرد منصور شیرانی تسلیت گفته سلامتی و سعادت شما و سایر بازماندگان را از درگاه خداوند متعال خواستارم .
محمدعلی ادیب مجلسی
آ ـ ١٦٧٩١

همکارمحترم آقای مجتبی خالصی
بانهایت تاسف مصیبت وارده را از طرف کارکنان ،اداره کل تربیت بدنی و اعضاء شورای ورزشی آموزشگاه های کشور تسلیت عرض مینمایم .
مدیر کل تربیت بدنی ـ منصوریان
آ ـ ١٦٧٨٥

شرکت آی‌ـبی.ام‌ایران با اندوه فراوان درگذشت‌نابهنگام آقای اسمعیل سیکاری برادر گرامی خانم فریده سیکاری رااز صمیم قلب تسلیت گفته بقای عمر و سلامت خانواده محترم‌آن شادروان را از خداوند متعال خواستار است .
آ ـ ٥٥١٢٠

جناب آقای جواد بهادرخان
دوستان و همکاران مرگ نابهنگام پدر گرامیتان را بشما و خانواده محترمتان تسلیت عرض نموده خود را دراین سوک بزرگ‌شریک‌وسهیم‌میدانند.
باقرزاده ، زبیری ، جهانبانی ، جعفر زاده ، سمیعی، وفاعطار ، انصاری، نجف آبادی ، کیاپور ، حبیبی ، عزمی، شاپور رهجو ، حائری، سالکی ، صناعی ، اسلامی پور ، میراب زاده ، ناصری ، تبرک ،

آقای جواد بهادرخان
درگذشت ابوی محترمتان موجب تاثر و تاسف عموم کارکنان حوزه بافق گردید . ضمن تسلیت صبر و شکیبائی برای جنابعالی و بازماندگان محترم مسئلت مینماید .
ذوب آهن حوزه بافق

سرکار سروان شهابی
همکاران شما مصیبت وارده را تسلیت میگویند .
سرتیپ شهیر مطلق
آ ـ ٥٤٩٣٤

جناب آقای فریدون سعادت
با قلبی مملو از تاثر و تاسف مصیبت وارده را تسلیت گفته بقای عمر شما و خانواده های وابسته را از خداوند مسئلت دارد .
هما مرادی

جناب آقای فریدون سعادت
باکمال تاسف مصیبت وارده را بجنابعالی و خانواده محترم تسلیت میگویم .
سیما شیرزاد

همکار گرامی جناب آقای محمدعلی میرعظیمی
ضایعه درگذشت شادروان حاج ابوالقاسم نصیریان پدر همسر گرامی جنابعالی موجب اندوه فراوان گردید.
مصیبت وارده را صمیمانه تسلیت گفته سلامتی و بقاء آن خاندان محترم را از خداوند خواهانیم.
ضیاءالدین نهاوندی . علی میزانی . کورس احمدی . علی امامی . حسین حدیدنژاد . حسین‌یزدانبخش . رضا نریشمی . محمدتقی قانعی . حسن صدیقی . محمد معماری . محسن‌صمدانی . امیرتیمور مافی . مرتضی رحیمی . مرتضی عرفان منش . نوذر کاوه . خلیل سامانی . حسین دالائی . پرویز تابش . حسن اکبرنیای تهرانی . حمید عادلی.
آ ـ ١٦٨١١

جناب آقای احمد بخشایش
فوت جانگداز والده همسر شما را تسلیت گفته بقای عمر بازماندگان آنمرحومه را از ایزد متعال خواهانیم.
آزمایشگاه سازمان آب منطقه‌ای تهران

جناب آقای مهندس منوچهر فرمان‌آرا
مدیر محترم امور بهره‌برداری شبکه و انشعاب و همکار عزیز آقای فریدون فرمان‌آرا
درگذشت ناگهانی‌پدر بزرگوارتان را تسلیت‌عرض نموده بقای عمر بازماندگان آنمرحوم را از ایزد متعال‌خواهانیم.
امور آزمایشگاهها
آ ـ ١٦٨٠٧

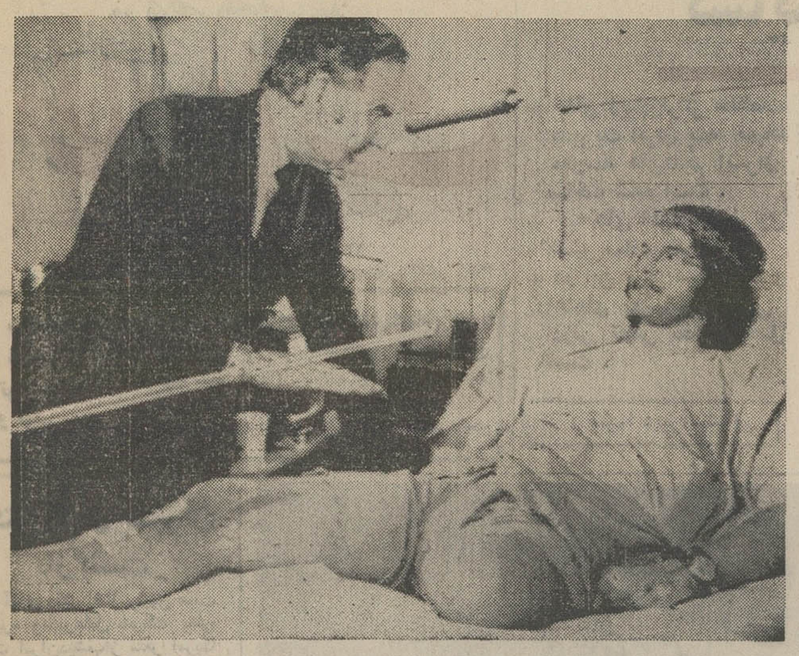

سناتور مک‌گاورن در جریان مبارزات انتخاباتی خود اغلب روی مرگ و میر و نقص عضو جوانان آمریکائی در جنگ‌ویتنام تکیه میکند . در عکس مک‌گاورن در یکی از بیمارستانهای ایالت فیلادلفیا هنگام گفتگو با یک سرجوخه ارتش آمریکا که یک پای خود را در جنگ ویتنام از دست داده دیده میشود .
عکس رادیوئی اطلاعات

قابل توجه قبول شدگان امتحانات ادواری سال ۱۳۵۰ سازمان امور اداری واستخدامی کشور

دانشگاه مشهد طبق مفاد قانون استخدام‌کشوری تعداد ١٢ نفر کارمند از بین قبولشدگان امتحانات ادواری سال ١٣٥٠ بترتیب تقدم نمرات گواهینامه های قبولی آنان بشرح زیر استخدام می‌کند :

ردیف عنوان شغل	حداقل شرط تحصیلی لازم	گروه موقت شغلی	تعداد مورد نیاز
١ تکنیسین تاسیسات	دیپلم کامل متوسطه از هنرستان صنعتی در رشته مکانیک	٤	٢ نفر
٢ کتابدار	دیپلم کامل متوسطه و طی دوره کتابداری	٤	٤ نفر
٣ حسابدار	دیپلم‌کامل متوسطه‌وگذراندن دوره‌تخصصی حسابداری	٤	١ نفر
٤ کارمند دفتری	گواهینامه سال سوم متوسطه	٢	٣ نفر
٥ کارپرداز	گواهینامه سال سوم متوسطه	٢	١ نفر
٦ انباردار	گواهینامه سال سوم متوسطه	٢	١ نفر

داوطلبان باید فرم ذیل را تکمیل کرده همراه با اصل گواهینامه قبولی در امتحانات ادواری‌سال ١٣٥٠ (فتوکپی پذیرفته نخواهد شد) و دو قطعه عکس ٤×٣ حداکثر ده روز پس از انتشار این آگهی به اداره کارگزینی دانشگاه مشهد تسلیم یا با پست سفارشی ارسال دارند، بمدارکی که بعد از مدت مقرر به پست تحویل داده شود ترتیب‌اثر داده نخواهد شد .
دانشگاه مشهد در پایان مهلت نامنویسی گواهینامه های داوطلبان واجد شرایط را به تعداد کافی و به ترتیب تقدم قبولی در امتحانات نگهداری کرده از دارندگان آنها برای اقدامات بعدی بوسیله نامه رسمی دعوت بعمل میاورد و گواهینامه‌های‌داوطلبان زائد براحتیاج را برای صاحبان آنها عودت‌میدهد.
دانشگاه مشهد

فرم درخواست شغل

نام خانوادگی — نام — نام پدر
شماره شناسنامه — محل صدور — تاریخ تولد
مدرک تحصیلی — رشته تحصیلی
داوطلب شغل (فقط یکشغل) — وضع نظام وظیفه
آدرس کامل پستی: شهر — خیابان
کوچه — شماره پلاک منزل — امضاء داوطلب

آگهی

نشریه شمارهٔ نهم‌دانشکده حقوق وعلوم سیاسی ازچاپ خارج شد

کسانیکه مایل هستند نشریه برای آنها ارسال گردد میتوانند مبلغ ١٦٠ ریال به حساب شماره ٣٠٢ بانك رهنی ایران شعبه امیرآباد واریز و رسید را به دفتر نشریه دانشکده حقوق ، دانشگاه تهران خیابان شاهرضا ارسال دارند .
محل فروش دهخدا ، چهره ، پیام ،
خیابان شاهرضا مقابل دانشگاه بهای هرشماره ٥٠ ریال

مجالس سخنرانی اسلامی

اطلاعیه بازار صفویه
(جدیدالتاسیس)
روزهای ٦و٧آبان که مصادف باضربت‌خوردن ورحلت‌امیرمؤمنان علی‌علیه‌السلام میباشد مجلس سوگواری از ساعت ٦½ در بازار صفویه برگزار میشود .
سخنرانی دانشمندان محترم سیدعبدالرضا حجازی و آقای شیخ علی مهاجرانی
خیابان پهلوی مقابل پارك شاهنشاهی

جناب آقای حاج غلامحسین روحی
مدیران وکارکنان‌و کارمندان شرکت سهامی اونیورسال مصیبت وارده را بجنابعالی و خانواده محترم تسلیت‌میگویند.

دوست بسیار عزیز آقای اسماعیل ظرفچی.
درگذشت پدر گرامیتان را صمیمانه تسلیت میگویم .
سرهنگ صحرانورد

فریدون عزیزم
منهم در غم تو گریستم .
مسعود

جناب سرهنگ حمیدایزدخواه
دوستانت بادیده‌گانی اشکبار و تاسف بسیار درگذشت مهندس محمدعزیز را به تو و مادر داغدارش تسلیت عرض نموده و شکیبائی برایتان آرزو میکنند .
سرهنگ محمدعلی تبرائی . سرهنگ کاظم زنور . سرهنگ عزیز صباحی . سرهنگ اسماعیل زرپاک . سرهنگ کاظم صفائی .

بانهایت تاثر و تاسف مصیبت وارده را به خاندان باقرزاده تسلیت عرض نموده بقای عمر بازماندگان آن مرحوم را از خداوند متعال مسئلت داریم .
دکتر رضانهرانچی . جواد تهرانچی . جلیل تهرانچی . جبار تهرانچی .

جناب آقای مهندس منوچهر فرمان‌آرا
مصیبت وارده را به جنابعالی و خانواده محترمتان تسلیت عرض می‌نمائیم.
کارکنان آزمایشگاه و تعمیرگاه‌کنتر سازمان‌آب منطقه‌ای‌تهران
آ ـ ٥٥١٣٦

سال چهل و هفتم ـ شماره ۱۳۹۳۴

اطلاعات

سه‌شنبه ـ دوم آبان ماه ۱۳۵۱
شانزدهم رمضان‌المبارک ۱۳۹۲ـ بیست وچهارم اکتبر ۱۹۷۲

ساعات شرعی توپ افطار و توپ سحر

استخراج دکتر ریاضی کرمانی

توپ افطار . . . . . ساعت ۵و۳۷ دقیقه
توپ سحر (فردا) . . . . .ساعت۴و۴۷ دقیقه
طلوع آفتاب (فردا) . . . ساعت ۶و۱۷ دقیقه
ظهر شرعی(فردا) . . . .ساعت ۱۱و۵۰ دقیقه

گشایش مرکز مطالعات مدیریت ایران

★ بنای زیبای‌مرکز مطالعات مدیریت ایران به سبک مدرسه های‌قدیم ایران ساخته شده است .
★ تپه های اطراف پارك وی شهر سازی خواهد شد
★ در این مرکز استاد ناظرو راهنمای بحثهاست‌وکلاس درس کلاس بحث و جدل است .

از : سیما دبیرآشتیانی

بعداز ظهر دیروز در پیشگاه شاهنشاه آریامهر و علیاحضرت شهبانو مرکز نوبنیاد مطالعات مدیریت ایران گشایش یافت .

از تشریف فرمائی اعلیحضرتین‌و مراسمی که دیروز برگزار شد رپرتاژی تهیه شده که در زیرمی‌خوانید :

برروی تپه‌ای در کنار پارک‌وی، بنائی آجری باسقفهای گنبدی ، مرکزی است که در آینده مدیران صنایع مارا تربیت میکند .همانقدر که در کیفیت تدریس این مرکز بررسی و مطالعه شده که با آخرین پیشرفت‌های‌دنیای پیشرفته هم‌آهنگ باشد در کیفیت‌بنای این مرکز هم‌دقت شده است‌که اصالت معماری ایرانی حفظ شود.

حجره ها

بنا بمانند مدرسه‌های‌قدیمی است. حجره‌هائی کنار هم با حیاطچه هائی که یک نهر آب از کنارش میگذرد محل زندگی دانشجویان این مرکز است . مرکز مطالعات مدیریت صنعتی شبانه روزی‌است. دانشجویان یازده مامتوالی دراین مرکز زندگی میکنند و می‌آموزند .

هریک از حجره هایی که دور بنای اصلی و کتابخانه را پر کرده بنام یکی از صاحبان صنایع ویا یک کارخانه صنعتی نامگذاری‌شده است بدلیل آنکه در ساختمان این مرکز نوبنیاد هریک ازکارخانجات سهمی داشته‌اند ولی قسمتی از مخارج بنای‌آن‌نیز بفرمان‌شاهنشاه از محل کمکهای بخش خصوصی درجشنهای شاهنشاهی تامین شده است .

دیروز عصرهنگام تشریف فرمائی اعلیحضرتین باد شدیدی میوزید که خانمها را بیشتر از آقایان ناراحت میکرد .

ساعت سه و نیم بعد از ظهر اعلیحضرتین بمقابل‌بنای زیبای‌این مرکز تشریف فرماشدند.

والاحضرت شاهپور عبدالرضا پهلوی وهمسرشان ، والاحضرت پری‌سیما ، آقای نخست وزیر ، روسای مجلسین و وزیر دربار شاهنشاهی و بانو ، ژنرال‌آجودان شاهنشاه ، رئیس کل تشریفات شاهنشاهی مقدم اعلیحضرتین را استقبال کردند.

اعلیحضرتین از عمارت بیرونی مرکز عبورکردند و بمحوطه وسیع آن تشریف فرما شدند چون مرکز مطالعات درست بمانند همان بنا های قدیمی ، یک بنای بیرونی و یک بنای اندرونی دارد . کهبمانند محیط دایره‌ای کنار یکدیگر قرار دارند و سطح وسط آن فضای سبز باباغچه‌های سبزیکاری و نهالهای سرواست و یک حوض بزرگ آبی دارد .

مراسم رسمی کوتاهی که شامل گزارش والاحضرت شاهپور عبدالرضا پهلوی‌ریاست عالیهیئت امنای مرکز مطالعات مدیریت ایران و آقای ابوالقاسم خردجو رئیس هیئت عامل و پرفسور لیورناش استاد دانشگاه هاروارد و رئیس مرکز مطالعات مدیریت‌بود برگزار شد و اعلیحضرتین به بازدید از کتابخانه ، خوابگاه ها و تالار های درس پرداختند .

شبیه مدرسه ظهیرالدوله

کتابخانه این مرکز بنام «کتابخانه لاجوردی» نامگذاری شده است بدلیل آنکه حبیب‌لاجوردی دبیر هیئت امنا و خانواده او در ایجاد این مرکز نهایت همکاری را داشته‌اند واین قدردانی که از طریق بیادگار ماندن نام آنهایی‌که درایجاد یک‌مرکزهمکاری داشته‌اند نوع سپاسگزاری خوبی است . که در کمتر مرکزی تابحال دیده شده است .کتابخانه هنوز چندان کتابی نداشت ولی والاحضرت شاهپور عبدالرضا به‌علیاحضرت توضیح دادند که هنوزکتابهایمان نرسیده است . این قفسه های خالی بزودی‌باکتابهایی که‌ازمراکز مختلف خواسته‌ایم پر میشود .

مهندس نادر اردلان ماکتها و نقشه های ساختمان را بعرض اعلیحضرتین رساند و درموردبنای این مرکز توضیحاتی معروض داشت . علیاحضرت شهبانو که‌از چشم‌انداز تالار کتابخانه ساختمان را نگاه میکردند گفتند : روزی که در کرمان مدرسه ابراهیم خان ظهیرالدوله را دیدم گفتم کاش‌شبیه این مدرسه امروز هم داشتیم ... حالا می‌بینم که این مرکز درست همان مدرسه کرمان است ...

وبعد از چند لحظه فرمودند : بارها که از اینجا عبور میکردیم ساختمان را که میدیدم با خودم می گفتم : اینجا کجااست .چقدر قشنگ است ...

شاهنشاه پس از مشاهده نقشه ها، از درختکاری محوطه سئوال کردند بعرض رسید . علاوه بر سرو ودرختهای دائمی از نهال های موقت ودرختهای میوه‌هم در این فضا استفاده خواهد شد.

در حالیکه اعلیحضرتین کتابخانه راترک میکردندعلیاحضرت شهبانو برای شاهنشاه از مقبره شاه ـ نعمت‌اللهولی در ماهان تعریفمی‌کردند و میگفتند :

مقبره شاه نعمت‌الله خیلی‌زیباست. درست همینطور حجره دارد ولی خیلی درخت‌دارد و همه درختها کهن است .

اعلیحضرتین محوطه‌را دور زدند از سالن غذاخوری‌مرکز دیدن‌کردندو بعد به قسمت‌تالار های درس تشریف فرما شدند.

کلاس بحث

این مرکز که تحت نظر استادان دانشگاه‌هاروارد اداره میشود ، کلاس درس ندارد بلکه کلاس بحث دارد . به‌این ترتیب که استاد بعنوان ناظر در بحثها شرکت میکند و در بعضی موارد راهنمائی لازم‌را میکند ولی‌درنتیجه گیری‌شرکت ندارد وهردانشجو بنابرنظریات و عقایدی که کشف کرده و با برداشتهای شخصی ، از بحث نتیجه میگیرد.

اعلیحضرتین به‌یکی از تالار های درس تشریف فرماشدند. ۵۶ دانشجوی مرکز در تالار جمع بودند . دختر ها پنج نفر بودند و در جمع دوستان هم ـ کلاسی مشخص.

شهبانو با دختران دانشجو در مورد وضع زندگی و دوره تحصیلاتشان صحبت کردند و شاهنشاه ازدانشجویان درمورد کلاس درس سئوال کردند.

یکی ازدانشجویان بعرض رساند : ما از بحثهائی که می‌کنیم با توجه به مطالعاتی که‌داریم‌نتیجه گیری میکنیم ولی باز هم دچار تردید هستیم که آیا این نتیجه گیری درست است و همین تردید ما را به مطالعه‌و بررسی و دریافت‌نتایج علمی‌تر و دقیق‌تر میکشاند.

شاهنشاه با صمیمیت فرمودند: میخواهم ببینم بعد از یازده‌ماه هم در نتیجه‌گیری مردد هستید؟

دانشجویان ازاین شوخی ظریف شاهنشاه‌خندیدند و یکی ازآنهابعرض رساند: شاهنشاها هنوز یکماه‌نیست‌که درس‌را آغاز کرده‌ایم.

اعلیحضرتین باابراز تفقد نسبت‌به دانشجویان تالاردرس را ترک کردند.

شاهنشاه در حالیکه محوطه مرکز را طی میکردند و از کیفیت‌مرکز راضی بنظرمیامدند خطاب‌به والاحضرت عبدالرضا و آقای نخست‌وزیر فرمودند: میخواستم به صاحبان صنایع بگویم‌که‌مرکز مدیریت ما موقعی ارزش‌داردکه صنعت‌ماهم‌صنعت پیشرفته‌ای باشدوگرنه بچه‌درد میخورد ؟

اوامر شاهنشاه

اعلیحضرتین از خوابگاههای دانشجویان دیدن کردند و پس ازآن به دفتر مرکز تشریف‌فرما شدند و دفتر یادبود را توشیح کردند

ازپنجره‌این اطاق اعلیحضرتین مناظر اطراف را مشاهده‌کردند و نادر اردلان بعرض رساند که این ساختمان طوری ساخته شده که از این نقطه دماوند دیده میشود.

شاهنشاه از آقای نخست‌وزیر سئوال کردند : این زمینهای اطراف را چه میکنید ؟

نخست‌وزیر بعرض رساند: شهرسازی خواهد شد و یک برنامه احداث پارک نیز داریم.

شاهنشاه فرمودند: این‌پستی و بلندیهای اطراف را درخت بکاریدوخطاب‌به‌آقای‌نخست‌وزیر فرمودندکنارهتل هیلتون‌نبه‌ایست که باید ارتفاعش را کم کنید چون‌جلوی دید را گرفته‌است. ازتوی‌اتومبیل‌فقط‌این‌تپه‌پیداست و دانشگاه ملی وبیمارستان و ساختمانهای اوین پیدانیست.

شاهنشاه قبل از ترک این مرکز خطاب به والاحضرت شاهپور عبدالرضا فرمودند از زحمات‌کسانی که درایجاد این مرکز فعالیت داشته‌اند قدردانی کنید و در ساعت چهارو نیم بعداز ظهر شاهنشاه وشهبانو درحالیکه استادان، دانشجویان وحاضران باکف زدنهای شدید ابراز احساسات میکردند مرکز نوبنیاد مطالعات مدیریت‌ایران را ترک فرمودند.

(متن بیانات والاحضرت شاهپور عبدالرضا ریاست‌عالیه هیات امنای مرکز مطالعات مدیریت ایران و گزارش آقای ابوالقاسم خردجو رئیس‌هیئت عامل مرکز و نطق پرفسور «رابرت لیورناش»که درمراسم گشایش این مرکز در پیشگاه شاهنشاه آریامهر وعلیاحضرت شهبانو ایراد کرده‌انددرصفحه ۱۵ صفحه اقتصادی بچاپ رسیده است .)

ساعت ده ونیم بامداد امروز کمیسیون‌ترافیك مجلس سنا به ریاست سناتور پروفسورجمشیداعلم تشکیل گردید . دراین جلسه آقایان قوام‌صدری‌وزیر مشاور و معاون پارلمانی نخست وزیر ـصادق‌احمدی‌وزیردادگستری دکتر بطحائی معاون‌پارلمانی‌وزارت آموزش و پرورش‌ـشهردارتهران‌ـ رئیس پلیس راه ـنماینده‌شهربانی کل کشور ـ رئیس راهنمائی و رانندگی و جمعی ازمسئولان‌مختلف حضورداشتند . دراین جلسه‌برای بهبود ترافیك تهران و رفت‌وآمد جاده‌ها تصمیماتی اتخاذ گردید .

عکس جلسه امروز کمیسیون را نشان میدهد .

لوایح‌جدید دولت

لوایح جدیدی از طرف‌دولت تهیه‌شده واینک در کمیته‌مرکزی فراکسیون پارلمانی مطرح‌است.

بموجب این لوایح :

● برای الحاق دولت‌شاهنشاهی به‌کنوانسیون جلوگیری ازاعمال غیر قانونی علیه‌امنیت هواپیمائی کشوری اجازه گرفته شد .

● بوزارت امور خارجه اختیار داده شد که پنج‌دستگاه اتومبیل سواری اختصاصی برای امور تشریفاتی دراختیار داشته‌باشد.

●وزارت جنگ برای ارتقاء سرجوخه‌های کادر ثابت ارتش شاهنشاهی بدون طی دوره آموزشگاه گروهبانی به درجه گروهبان سومی، کسب مجوز کرده است .

● برای مامورانی که در بخش مسلولین زندان های شهربانی خدمت می‌کنند، تقاضای‌پرداخت فوق‌العاده سختی خدمت شده است .

● مجوز پرداخت فوق‌العاده و هزینه سفر و سایر مزایا برای وابسته های نظامی ایران در مصر، عربستان‌سعودی ومغرب مانند سایر وابسته‌ها کسب شده است .

● برای افسران نیروی هوائی شاهنشاهی‌که‌در نقاط دورافتاده خدمت می‌کنند تقاضای مددمعاش فوق‌العاده شده است.

● اجازه پرداخت حق‌الزحمه بکارشناسان شرکت سهامی‌بیمه ایران وبیمه مرکزی کسب‌گردید.

دکتر اقبال بتهران بازگشت

آقای دکتر اقبال رئیس هیئت مدیره ومدیرعامل شرکت ملی نفت ایران‌دیشب‌از سفر امریکا به تهران بازگشت وفرداگزارش این‌سفروماموریتهای‌خودرابعرض ملوکانه خواهد رسانید آقای دکتر اقبال چهاردهم مهر برای شرکت در اجلاسیه سالانه‌تبادل نظر به لندن رفت و پس‌ازشرکت در این اجلاسیه، برای بازدید و امضاء قرارداد بزرگ سرمایه گذاری و فروش گاز به امریکا و ژاپن بمدت ده روز به امریکا عزیمت کرد. قراردادی که‌دکتر اقبال از طرف شرکت ملی‌نفت ایران وشرکت تابعه خودشرکت ملی گاز امضاء کرد، در نوع خود یکی از قراردادهای‌بزرگ گاز جهان محسوب میشود . به موجب این قرارداد گاز منطقه گچساران که برای صدور به شوروی ازآن استفاده بعمل‌نمی آید و تاکنون بلااستفاده مانده است از این پس مورد بهره ـ برداری قرار میگیردو برای‌جمع آوری و تصفیه آن مبلغی معادل ۷۰۰ میلیون دلار سرمایه‌گذاری خواهد شد .

این سرمایه‌گذاری بمصرف لوله‌کشی برای‌جمع‌آوری گازاز سر چاه تا پالایشگاه و احداث یک پالایشگاه جهت تبدیل گاز صنعتی به گاز مایع و ایجاد تاسیسات بندری و بارگیری خواهد رسید. همچنین برای ساخت کشتی های حمل‌گاز هم مبلغی بیش از یک میلیارد دلار از طرف دو شرکت نروژی سرمایه‌گذاری خواهد شد .

روزنامه فردا
فردا منتشر میشود

روزنامه دیپلمات
چهارشنبه خواندنی است

در صفحات دیگر میخوانید

★ ایران و شوروی در افق تازه . تجزیه و تحلیل کارنامه درخشان یک سفر بزرگ صفحه ۵
● سرمقاله ، تفسیر سیاسی ، گزارشها ومقالات سیاسی صفحه ۶
● میزگردبزرگان‌موسیقی ایرانی ، موسیقی عرفانی را با «نت» نمیتوان شناخت صفحه ۷
● انتقاد ، چهل سال‌قبل درهمین روز ، پاورقی‌توفان در ایران صفحه ۸
● چه کتابهائی برای کودک‌مناسب‌است، خاطرات جالب الیزابت‌تایلورصفحه۹
● ۲۷ سال تلاش‌پارلمان بزرگ‌جهانی ، با اشعه لازر وقوع زلزله پیش‌بینی میشود صفحه ۱۲
● اطلاعات و مردم ، نامه به روزنامه و گفتگوی تلفنی صفحه ۱۳
شیوه سقراطی، روش آموزشی مرکز مطالعات مدیریت ایران صفحه ۱۵
● زیر آسمان کبود ، گزارشهای خبرنگاران اطلاعات‌ازتهران‌وشهرستانها صفحه ۱۶

نیازبه پزشك متخصص زنان وعمومی شرح در صفحه۲

از عصر سه‌شنبه ۹ آبان
بیتی
فقط در سینما
کاپری

در تلویزیون
بلموند
بهتری بینید
تلفنهای اداره فروش ۶۶۸۲۵۹ ـ ۴۸۳۰۷

کمپانی معظم 3M
ماشینهای فتوکپی مختلف برای مصرف‌کننده های مختلف عرضه میکند.

هرنوع مصرف کننده فتوکپی هستید به شرکت‌شبرنگ تلفن‌کنید تاماشین متناسب‌کار شما برای آزمایش بمدت کافی (بدون تعهد خرید) در اختیار شما قرارداده شود.

شرکت شبرنگ
تخت‌جمشید مقابل سفارت آمریکا
تلفن ۹-۸۲۸۰۴۵

آتیه فرزندان خود را با پس‌انداز بیشتر تامین کنید
از بانك عمران
تا ۵ برابر پس‌انداز خودمیتوانید به‌آسانی
۳،۰۰۰،۰۰۰ ریال
وام ۱۵ ساله با بهرهٔ ۹ درصد دریافت دارید

Bank Bimeh Bazarganan
وام
بانك‌من به‌نسبت‌موجودی پس‌اندازمن
تا ۵ برابر وام میدهد
من ، در بانك بیمه بازرگانان ، « حساب پس‌انداز » دارم و همیشه سعی میکنم با کاستن از هزینه‌های زاید روزمره ، به پس‌انداز خود بیفزایم ، چون ، بخوبی میدانم هرچه بر موجودی پس‌انداز من افزوده شود، بهرهٔ بانکی قابل‌توجهی که بآن تعلق میگیرد، بیشتر خواهد شد . مهمتر از این ، میتوانم برای مصارف گوناگون مانند خرید خانه ، توسعه کسب وکار ، عروسی ، امور صنعتی و کشاورزی ، مسافرت ، خرید اتومبیل ونظایر آن ، به‌نسبت موجودی پس‌انداز خود تا ۵ برابر (تا ۳۰۰ هزار تومان) وام بگیرم . در حقیقت ، امتیازات حساب پس‌انداز بانك من ، پشتوانه اطمینان بخش زندگی من است.
بانك‌من
بانك بیمهٔ بازرگانان
((ب.ب.بانك))

مجله‌هنرومردم
شماره ۱۱۸
با مطالب آموزنده‌ای در باره هنر و فرهنك منتشر شد .

فروشگاه میخچی
عالیترین پارچه های انگلیسی از معروفترین کارخانجات انگلستان وارد شد ، بازار مقابل مسجد امامزاده‌زید
تلفن ۲۵۴۲۱

بهداری کل‌یزد
استخدام میکند
اداره بهداری کل یزد به منظور تامین کادر فنی مراکز بهداشت و واحد های بهداشتی درمانی تعدادی زشك ـمهندس بهداشت‌ـبهیارماما‌ـ بهساز براساس‌آئیننامه استخدام کارمندان پیمانی استخدام می نماید داوطلبین می توانند تا ۱۵ آبانماه جهت ثبت نام به کارگزینی بهداری کل یزد مراجعه‌نمایند.
دکتر هوشنك طرزی رئیس بهداری‌کل یزد

اطلاعیه سازمان بیمه کارمندان دولت
قابل توجه پزشکان محترم
بدینوسیله باطلاع آقایان پزشکانی که در پاسخ پرسشنامه های ارسالی همکاری‌خودرا با سازمان اعلام فرموده‌اند می‌رساند، کلیه بیمه شدگانی که دارای دفترچه جدید تامین درمان «حاوی‌سنج» می باشند می توانند مستقیما بدون در دست‌داشتن معرفی‌نامه بامیل و انتخاب خودبرای درمان نزد جنابعالی مراجعه نمایند و براساس نرخهای سازمان که قبلا اعلام گردیده است ۲۰ در صدحق‌العلاج را شخصا پرداخت نمایند (در مواردی که احتیاج به عیادت در منزل‌باشدپنجاه در صد حق‌القدم بعهده‌بیمه شده‌است)در آخر هر ماه نسخ‌زردرنك را طی‌لیستی ضمن اعلام شماره حساب در یکی از شعبات بانك‌ملی ایران بسازمان اعلام فرمائید تا هشتاد درصد بقیه عهده سازمان بحساب مزبور ریخته شود . در صورتی که بیمار احتیاج به بستری شدن در بیمارستان داشته باشد پس از توافق‌بابیمار و انتخاب بیمارستان مورد نظربیمار را جهت دریافت معرفی‌نامه به منطقه یکم تهران واقع در خیابان ایرانشهر شمالی کوی هما راهنمائی فرمائید در موارد اورژانس بیمار می تواند فوری در بیمارستان بستری وبعدا مراتب را بسازمان اعلام‌دارند.
خواهشمند است جهت کسب هرگونه اطلاع به تلفن شماره ۸۲۹۵۴۸ مراجعه فرمایند .
۱ـ۲ آ۱ـ۵۳۰۲۴

اطلاعیه
بمنظور ادامه مذاکرات مشورتی درباره مسائل مربوط باتحادیه سازمانهای تبلیغات ، جلسه‌ای در ساعت ۵ بعداز ظهر روز دوشنبه هشتم آبان ماه ۱۳۵۱ در محل اتحادیه تشکیل خواهد شد . بدینوسیله ، ازکلیه دارندگان سازمانهای تبلیغات دعوت میشود در جلسه مزبور، حضور بهمرسانند .
سازمانهای تبلیغات
هیئت مدیره اتحادیه
نشانی : خیابان شاه عباس‌کبیر، بین تخت طاووس وعباس‌آباد، انتهای‌خیابان‌تاج‌بخش، سازمان جهانی تبلیغات ـ ایران

جشن فرهنگ و هنر
نمایشگاه بزرك نقاشی
بمناسبت جشن فرهنگ و هنر نمایشگاه بزرگی از آثار نقاشان جوان با همکاری گالری داران تهران در موزه جدید ایران باستان ترتیب خواهد یافت و به بهترین اثر یک جایزه ارزنده از طرف وزارت فرهنگ و هنر اهداء میشود . علاقمندان بشرکت در این نمایشگاه می‌توانند از یک تا پنج تابلو از کارهای خود را تا پنجم آبان ماه جاری به موزه ایران باستان تحویل نمایند .
م‌الف ۱۱۶۲۱