سال سی‌وپنجم ـ شماره ۱۰۳۲۸ — یکشنبه هفدهم مهرماه ۱۳۳۹ — تکشماره ۳ ریال

اطلاعات

۲۴ صفحه

عضویت چین در سازمان ملل رد شد

برای دهمین بار آمریکا توانست مانع عضویت چین کمونیست در سازمان ملل متحد شود

نماینده امریکا یك مدرك رسمی حکومت چین کمونیست‌را درجلسه مجمع عمومی قرائت‌کردکه درآن آمادگی چین برای جنك اتمی وقربانی‌کردن ۳۰۰ میلیون نفر ازجمعیت‌خود تصریح شده‌است

جریان روز

طلای سفید یابلای اصفهان

سرمقاله را درصفحه دوم مطالعه فرمائید

* ۴۲ کشور باعضویت چین کمونیست در ملل متحد مخالفت کردند و در برابر ۳۴ رای موافق ۲۲کشور رای ممتنع دادند
* در میان موافقین عضویت چین اکثر دول همسایه آن کشور و چند دولت جدید افریقائی دیده می‌شوند

سازمان ملل متحد ـ ۸ اکتبر ـ یونایتد پرس ـ مجمع عمومی‌سازمان ملل متحد یکبار دیگر بارای‌خود مسئله عضویت چین کمونیست را برای یکسال مسکوت گذاشت .

وضع آراء بدین شرح بود :

مخالف عضویت چین ۴۱ رای
موافق عضویت چین ۳۴ رای
ممتنع ۲۳ رای

بقیه در صفحه ۳

درپیشگاه اعلیحضرت همایونی

دیروز جشن مهرگان برگذار شد

سی تن ازشاگردان اول از دست شاهنشاه جایزه گرفتند

شاهنشاه در جشن مهرگان. آقای دکتر صدیق وزیر فرهنك در برابر شاهنشاه ودر سمت چپ، بترتیب آقای مهندس شریف امامی نخست وزیر، آقای حسین‌علاء وزیر دربار شاهنشاهی، آقای‌دکترسجادی‌نایب‌نخست‌وزیرودرپشت سر آقای ویشگائی وزیر گمرکات وانحصارات‌دیده‌میشوند

بمناسبت روز مهرگان از ساعت سه و نیم بعد از ظهر دیروز جشن باشکوهی از طرف وزارت فرهنك در تالار فرهنك بر پا بود ا زساعت سه بعد از ظهر به تدریج آقای نخست وزیر،وزیر دربارشاهنشاهی هیئت دولت ، نمایندگان مجلس‌سنا و نمایندگان سیاسی مقیم دربار شاهنشاهی و عده ای از شخصیت های فرهنگی با بانوانشان در تالار فرهنك حضور یافتند .

مقارن ساعت چهار بعد از ظهر شاهنشاه به محوطه دبیرستان‌رضا ـ شاه کبیر تشریف‌فرما شدند.دسته موزیك سلام شاهنشاهی را نواخت و گارد مخصوص احترامات نظامی را بجای آورد .

هنگامیکه شاهنشاه قدم به تالار

بقیه در صفحه بیست وسوم

دنباله خاطرات شاهنشاه:

ماموریت برای وطنم

پدرم نسبت به قرضه خارجی بدگمان بود

* **روزیکه پدرم بانیروی‌خود وارد تهران شد، میگفت: کاش هزار قبضه تفنك‌یك جور داشتم**
* **از نظر هنر مهندسی راه آهن سرتاسری ایران از راه آهن معروف سوئیس نیز مهمتر است زیرا این راه از روی ۴۱۰۰ پل واز میان ۲۲۴ تونل میگذرد**

بقیه فصل‌دوم

تحولاتی که پدرم در ایران ایجادکرد

آخرین دسته نیروهای انگلیس‌در ماه‌مه ۱۹۲۱ ازایران خارج شدند . قسمتی از نیروهای روس بدون اجازه‌و میل ما در ایران باقی ماند و مداخلات نظامی روسیه در کشور ما خاتمه‌قطعی پیدا نکرد و این نکته مهم را در فصل دیگر بتفصیل بیان خواهیم کرد .

در ضمن انجام مسائل فوق پدرم با تمام قوا باصلاحات‌داخلی‌ایران پرداخت اولین تصمیم او که از دیر باز مورد علاقه و آرزوی او بود این بود که قسمت‌های پراکنده واز هم گسیخته ایران را بار دیگر بصورت واحد کامل در آورد وبرای انجام این منظور به ارتش نیرومندی احتیاج داشت . از همان روزی که وزارت جنك وفرماندهی کل قوا بوی محول گردید شروع کرد که بریگاد قزاق ایران و پلیس جنوب و ژاندارمری و سایر عناصر ارتش را بایکدیگر پیوسته و ارتش‌واحدی از مجموع نیروهای ایران تشکیل دهد. ترتیب غذای سربازان و رسیدن حقوق مرتب به آنها و تعلیمات نظامی جدید مورد توجه خاص او قرار گرفت ودر بالا بردن روحیه آنها که از خدمت بکشور و ایرانی بودن خود سرافرازی داشته باشند مساعی جمیله بکار برد

ارتش ایران‌د رسال ۱۹۲۴ مرکب بود از پنج لشگر اصلی و یك هنك مستقل و یك سازمان مامور حراست طرق و شوارع برای حفظ‌امنیت و جلوگیری از دزدان مسلحی که در ایران براهزنی میپرداختند (پدر من در نقاط خطرناك عرض راه های‌ایران برجهائی ساخت که عده‌ای از افراد ژاندارم در آنها دائما اقامت کرده و بتامین راه ها وحفاظت مسافرین می پرداختند)کمی بعد یك نیروی‌دریائی و هوائی کوچکی را نیز باین ارتش اضافه کرد .در سال ۱۹۲۵ قانون‌نظام وظیفه بتصویب رسید و در سنوات

بقیه در صفحه بیست و سوم

ملکه در کنار زنان عادی فارغ میشوند

علیاحضرت دریکی از بیمارستانهای جنوب شهر وضع حمل خواهند کرد

این‌کالسکه ازطرف خانمی برای نوزاد ملکه ساخته شده است

* **یك کالسکهٔ زیبابرای‌نوزاد ملکه امروز و فردا تقدیم علیاحضرت میشود**
* استخراج کننده یك‌تقویم ایرانی میگوید:
* **ملکه ایران بعداز ظهر پنجشنبه ۲۸ مهر فارغ خواهند شد و نوزاد حتما پسر خواهدبود**

همانطور که قبلا اطلاع دادیم نظر براینستکه فراغت علیا حضرت ملکه فرح در یکی از بیمارستانهای جنوب شهر صورت گیرد و خبرنگار مااطلاع میدهد که احتمالا بیمارستان‌وزایشگاه بنگاه حمایت مادران واقع در خیابان مولوی نزدیك باغ فردوس برای این منظور تعیین گردیده است .

ملکه ایران در همان زایشگاه که زنان عادی کشور وضع حمل میکنند فراغت حاصل خواهند کرد و در کنار آنها استراحت خواهند فرمود .اطاق ملکه جنب اطاق زنان عادی خواهد بود .

بیمارستان وزایشگاه حمایت مادران که دوسال پیش بدست شاهنشاه‌افتتاح شده از بهترین و مجهزترین زایشگاه های کشور است و بنگاه‌حمایت‌مادران زنان مستمند را در آنجا بستری می سازد .

ساختمان زایشگاه حمایت مادران شش طبقه‌میباشدودارای ۳۶۰تختخواب است که از این تعداد تختخواب ۲۰۰ تخت اختصاص به مادران و ۱۶۰ تخت اختصاص به نوزادان دارد .

زایشگاه مذکور زیر نظر بنگاه حمایت مادران و نوزادان اداره‌میشود

بدون جنب وجوش

خبرنگار ما که امروز ازبیمارستان مزبور دیدن کرد اطلاع میدهد که هیچگونه جنبو جوش و یا وضع غیر عادی در بیمارستان دیده‌نمیشدو ظاهرا سعی خواهد شد که هنگام حضورعلیا حضرت هم وضع بسادگی برگزارشود

تخت عمل

خبرنگار عکاس ما توانست ازتخت عمل بیمارستان مزبور که علیاحضرت روی آن فراغت حاصل خواهند کرد، عکس بردارد .

بقیه در صفحه بیست‌و یکم

نخستین بخشنامه وزیر جدید فرهنك :

در نامه های اداری کلمات خارجی بکار نبرید

امروزصبح آقای دکتر عیسی‌صدیق وزیر فرهنك دراولین بخشنامه‌ای که خطاب بادارات مختلف وزارت‌فرهنك صادرکرد تاکیدنمود که‌ازبکاربردن لغات خارجی درنامه های اداری‌وزارت فرهنك جدا خودداری شود . وزیر فرهنك باصدور این بخشنامه اولین قدم رابرای این مبارزه بالغات‌خارجی برداشت متن بخشنامه وزیر فرهنك بدینقرار است :

البته توجه داریدکه‌زبان شیرین فارسی میراث گرانبهای نیاکان ماو یکی از عوامل قومیت و مظاهر ملت

بقیه در صفحه بیست‌و یکم

والاحضرت شمس پهلوی بفارغ‌التحصیلان آموزشگاه بهیاری گواهینامه و کلاه پرستاری اهداء کردند

پرستاران درتاریکی درحالیکه هریك شمعی بدست داشتند سوگند خوردند

خبرنگار ما در اصفهان گزارش میدهد ساعت چهار بعد از ظهر دیروز طی مراسمی که در محل دبیرستان هراتی اصفهان برگزار شد والاحضرت شاهدخت شمس پهلوی گواهینامه و کلاه پرستاری فارغ التحصیلان آموزشگاه بهیاری این شهرستان را اهداء کردند .

در این مراسم آقای پهلبد همسر والاحضرت و بانو فریدهٔ دیبا مادرعلیا حضرت ملکه پهلوی وبانوان مسعودی، دانشور وخدیوی‌نیز حضورداشتندابتدا آقای اکبر مسعود «صارم‌الدوله» رئیس هیئت مدیره جمعیت شیرو خورشید سرخ خیر مقدم گفت و سپس آقای جهانشاه مدیر دبیرستان‌هراتی‌تاریخچه ایجاد دبیرستان راگزارش داد وآنگاه نمایشنامه‌ای بنام «بخاطر انسانیت» به وسیله آقایان صفا ، غزالی و موذن هنرمندان جمعیت شیروخورشید سرخ اصفهان اجرا شد و مورد توجه قرار گرفت پس‌از پایان نمایشنامه آقای حبیب‌الله اشراقی مدیر عامل جمعیت شیرو خورشید سرخ اصفهان گزارش امور آموزشگاه بهیاری این شهرستان را باستحضار رسانید و از والاحضرت اجازه خواست که پرستاران برنامه مخصوص خود را اجرا کنند .

لحظه‌ای بعد چراغهای سالن‌خاموش شدوفارغ‌التحصیلان‌آموزشگاه پرستاری در حالیکه هریك شمعی بدست‌داشتند روی سن آمدند و در دو طرف تمثال شاهنشاه ووالاحضرت شاهدخت شمس پهلوی قرار گرفتند .

پرستاران مزبور شمعی را که در دست داشتند روشن کردند و درراه هدف مقدسی که در پیش گرفته‌اند سوگند وفاداری یاد نمودند بعدازاین مراسم والاحضرت شاهدخت شمس پهلوی گواهینامه وکلاه پرستاری۲۱ نفر از فارغ التحصیلان آموزشگاه بهیاری را اهداء کردند و این مراسم درمیان ابراز احساسات شدید حضار خاتمه یافت .

خبرنگار ما در گزارش خود اضافه میکند ساعت ۸ بعد از ظهر دیروز والاحضرت شاهدخت شمس پهلوی و همراهان از فروشگاه کالای وطن اصفهان دیدن کردند و سپس برای تماشای نمایشنامه «اجاق‌کور» رهسپار تئاتر سپاهان شدند ضمنا قرار است ساعت چهاربعدازظهر امروزوالاحضرت کلوپ تربیتی جوانان اصفهان را افتتاح کنند و شب در ضیافتی که‌از طرف تیمسار سرلشکر پیروزان‌فرمانده مرکز توپخانه برپا خواهد شد شرکت مینمایند

طبق گزارشهای رسیده از واشنگتن:

کمک امریکا بایران افزایش مییابد

صندوق بین‌المللی پول بادادن ۳۵ میلیون دلار اعتبار بایران موافقت‌کرد

دولت امریکا بااجرای برنامه تثبیت اقتصادی باتوسعه کمك خویش بایران موافقت کرده‌است

امروز از واشنگتن خبر رسید که صندوق بین‌المللی پول اعطای ۳۵ میلیون دلار اعتبار بایران را تصویب کرده است این اعتبار برای کمك به وضع مالی واقتصادی ایران است .

واشنگتن ـ ۸ اکتبر ـ خبرگزاری فرانسه ـ امروز در واشنگتن اعلام‌شد که صندوق بین‌المللی پول تصمیم گرفته است که مبلغ ۳۵ میلیون‌دولار اعتبار به‌ایران بدهد . از این اعتبار برای اجرای برنامه‌های عمرانی درایران استفاده خواهد شد .

واشنگتن ـ یونایتدپرس ـ صندوق بین‌المللی پول ودولت ایالات متحده امریکا موافقت کردندکه برای کمك‌به وضع مالی و اقتصادی ایران‌اعتبارات خود را برای این کشور توسعه دهند.

بقیه در صفحه بیست وسوم

شاهنشاه‌هنگام‌بازدید غرفه (براون باوری)

دربازدید شاهشاه از غرفه‌براون‌باوری درنمایشگاه صنایع آلمان دکتر(اوستن درف) درباره رآکتر اتمی وبرق اتمی که اولین کارخانه ساخت براون باوری و فعلادرشهر (Julich) آلمان مشغول کار است وهم‌چنین درمورد توربین گازی که مخترع آن (براون‌باوری) سوئیس می باشد توضیحاتی بعرض می‌رساند.

امروز شاهنشاه پارك‌شهر را افتتاح میفرمایند

ازفردا درهای پارك بروی مردم باز میشود

ساعت پنج بعد از ظهر امروز شاهنشاه به پارك شهر تشریف فرما میشوند و آنرا افتتاح میفرمایند و از بامداد فردا در های پارك بروی عموم مردم باز میگردد و همه مردم میتوانند برایگان از مناظر باغ بزرك شهر استفاده نمایند .

در صفحه۱۶همین شماره‌اطلاعات جدیدی در باره پارك شهر بنظرشما میرسد .

سپرده برای گذرنامه

تنها از کسانی مطالبه می‌شود که نتوانند معرفی‌نامه‌ای باداره گذرنامه ارائه دهند

شرح درصفحه ۲۱

پیرو آگهیهای مورخ ۳۰ر۴ر۳۹ و ۱۱ر۵ر۳۹ اعلام میگردد: داوطلبان شرکت در مسابقه استخدام وزارت امور خارجه که سن آنان از۳۰ سال تمام تجاوز نمیکند درصورت واجد بودن سایر شرائط میتوانند حداکثر تاآخر وقت روز دوشنبه ۲۵ مهرماه ۱۳۳۹ از ساعت ۱۱ تا ۵ر۱ بعداز ظهر برای ثبت نام بدفتر اداره کارگزینی وبودجه مراجعه نمایند.
تاریخ قطعی شروع امتحانات که در هفته اول آبانماه انجام خواهد گرفت بعدا اعلام خواهدشد.

از فروشگاههای جهان‌چیت دیدن نمائید
۱ـ فروشگاه جهان‌چیت بوزجمهری غربی بین گلوبندک و پمپ بنزین
۲ـ فروشگاه جهان‌چیت بالای کالج نرسیده بتخت جمشید چپ که چه زشت

آیزنهاور بآلمان و فرانسه اخطار کرد

هرگونه تغییری دروضع سازمان آتلانتیك شمالی در تعهدات‌امریکامؤثرخواهدبود آدنائر ونخست‌وزیر فرانسه موافقت کردندکه دفاع اروپا بدون همکاری امریکا غیرممکن است

بن ـ ۸ اکتبر ـ یونایتد پرس ـ امروز گزارش رسید که پرزیدنت آیزنهاور اخطار کرده است‌هرگونه تغییری در تشکیلات پیمان دفاعی ناتو ممکنست در تعهدات نیرو های امریکائی در اروپای غربی موثر باشد .

بقرار اطلاع اظهار نظر فوق ضمن نامه ای که آیزنهاور برای آدنائر ارسال داشته منعکس گردیده است .

بقیه در صفحه ۳

جمع می کنید ، ضرب میکنید حساب می کنید، ولی اوراق واسناد حسابداری را چه خواهید کرد ؟ قفسه های فلزی ریالکو بهترین وسیله برای بایگانی این نوع اوراق واسناد است نمایشگاه میدان کاخ. تخت جمشید. ۱ـ۲ آ ـ ۲۵۹۹۰

آهای... آهای...

خوب گوشت را باز کن ..
دو تومان بده یك بلیط بخت آزمائی ملی بخر، تا مبلغ سیصد هزار ریال جایزه ببری و گوش خودرا معالجه کنی فهمیدی..؟!
تبلیغات بخت‌آزمائی ملی

مردم گول نخورید

صفحه ۱۶ همین شماره

آ ـ ۲۶۱۱۴

جریان روز

طلای سفید یا بلای اصفهان

اگر نفت را طلای سیاه نام گذاریم ، باید پنبه را طلای سفید بدانیم زیرا این محصول هم بلحاظ نیازمندیهای جهان حکم نفت رادارد، همه جا طالب آن هستند و تمام دنیا، خریدارش میباشد .

اما معلوم نیست چرا برای طلای سیاه اینقدر تلاش و فعالیت میشود ، دستگاه ها و سازمان های بزرك بوجود می‌آید که میزان و استخراج و تولید آن بالا رود اما برای طلای سفید حتی یك سازمان‌هم در این مملکت وجود ندارد که این محصول مفیدراتحت حمایت ومراقبت خود قرار دهد! .

فقط اداره‌ای برای کنترل پنبه از نظر استاندارد و طبقه بندی وجود دارد و بس ،و دیگر سازمانی برای چگونگی بهره‌برداری ، توسعه کشت ، رسیدگی بوضع فروش ، نظارت در صدور ، توجه بمصرف داخلی دیده نمیشود ودر نتیجه این طلای سفید بلای جان کارخانه‌چی های اصفهان شده و زندگی آنها را فلج کرده واگر وضع بدین منوال پیش رود زیان این کار متوجه مردم اصفهان خواهد شد و باقتصاد کشور لطمه میزند .

روزی که در اصفهان بودم روسای کارخانجات اظهار علاقه نمودند مشکلات خود را با من در میان بگذارند و بخواهند صدای آنان را بگوش اولیای امور برسانم ، شاید فکری برای رفع محظورات کنونی بشود ،من همیشه آماده برای شنیدن مطالبی که بر منطق استوارباشد هستم ، چه ، اگر از راه نوشتن و توجه دادن اولیای امور بمشکلات‌دردی دواشود خود وظیفه‌ای است که روزنامه نگار باید در برابر جامعه وکشور انجام‌دهداین پیشنهادرا باطیب خاطرپذیرفتم ،صبح پنجشنبه جلسه‌ای از روسای کارخانجات اصفهان در تالار نمایندگی روزنامه اطلاعات در اصفهان تشکیل شد و آقای احمد حسین عدل وزیر پیشین کشاورزی که از رجال آزمودهٔ کشور می‌باشند و سوابق بسیاری در امر فلاحت‌دارند با سمت رئیس سندیکای کارخانجات اصفهان در این جلسه شرکت داشتند و مشکلات کارخانجات را تشریح نمودند ، بدنبال اظهارات ایشان سایر آقایان روسای کارخانجات هر یك نظریات خود را بیان داشتند که من از مجموع این مذاکرات آنرا انتخاب کردم که امروز با خوانندگان محترم در میان میگذارم و آن عدم وجود یك سازمان‌برای مطالعه و بررسی در امر پنبه کشور می‌باشد که همه‌چیزوهمه‌کارمربوط باین‌محصول‌درآنجا متمرکز باشد .

روسای کارخانجات مشکلات بیشماری داشتند که بیشتر آنها منطقی و صحیح بود از جمله فریادشان از عوارض شهرداری بلند بود ومیگفتند تمام سنگینی عوارض شهر بی‌تناسب بکارخانجات تحمیل گردیده بطوریکه در پرداخت این عوارض اغلب عاجز می‌مانند و کار بکشمکش و اجرائیه میکشد مثلا از الیاف مصنوعی که در تهران‌کیلوئی یکصد دینار عوارض شهری گرفته میشود در اصفهان ۴ریال میگیرند یعنی از یك کامیون ده تنی الیاف مصنوعی وقتی از دروازه تهران وارد میشود ۱۷ تومان عوارض گرفته میشود ،همین کامیون‌جنس‌جلوی‌دروازه اصفهان‌سه هزار تومان باید عوارض بدهد .

از این قبیل شکایات بازهم داشتند ، مثلا اجحاف در مورد گرفتن عوارض از توربین های برق که هر دستگاه در حدود دو هزارو دویست تومان سالیانه باید بشهرداری بدهد،همچنین اخذ عوارض اماکن ازکارخانجات !ازجمله شکایات آنهابود .

روز بعد وقتی با شهردار اصفهان از سنگینی عوارض کارخانجات صحبت کردم گفت : اصفهان استوهمین کارخانجات اگر ازکارخانجات این پول را نگیریم از کی بگیریم ولی عقیدهٔ شخصی من این است که وضع هرگونه عوارض ومالیاتی مربوط به منتخبین شهر است حالاکه می‌خواهند انجمن های قانونی تشکیل دهند و مردم‌درسرنوشت خوددخالت کنند و انتخابات شهرداریها انجام میشود شهر اصفهان هم نمایندگان قانونی از خود مردم پیدا خواهد کرد ،وضع عوارض بدست خودشان می‌افتدو هر طور مصلحت میدانند عمل میکنند،حالا وزارت کشور بعنوان قائم مقام انجمن وضع عوارض می‌نماید و رئیس اداره امور شهرداریها درتهران هرگز نمی‌تواند تشخیص بدهد که اگر یك کارخانه بر اثر سنگینی مالیات یا مشکلات دیگر تعطیل شد چقدر کارگر بیکار میشود و چه صدمه‌ای بمردم‌خواهدخورد،اوقلم‌انداز عوارض‌وضع‌میکندبدون‌اینکه تناسب را در نظر بگیرد .

آقایان رؤسای کارخانجات از هردری سخن گفتندو مشکلات‌کنونی راتشریح نمودند که همه را تصدیق کردم ولی‌گفتم آنچه از مجموع این‌مذاکرات زودتر میتواند مورد توجه اولیای امور قرار گیرداینست که در بارهٔ محصول پنبه‌فکری بشود و بانك پنبه یاسازمانی که‌کلیه امور پنبه‌را نظارت کند بوجود آید .

مطلب اینست که در حال حاضر ادعا میشود مقدار یکصد هزارتن پنبه درسال‌بدست‌می‌آیدوحال‌آنکه‌آقای‌احمد حسین عدل میزان محصول را ازهشتاد الی‌هشتادو پنج‌هزارتن بیشتر نمیداند وبیش از شصت هزار تن کارخانجات داخلی مصرف دارد که این میزان هر سال روبه تزاید است چون کارخانجات درحال توسعه و تکمیل است .

مشکل کنونی اینست که دولت بدون درنظر گرفتن‌مصرف‌داخلی کارخانجات صدور پنبه را اجازه میدهد در نتیجه ماشین ها ازکار می‌افتد و استعدادی که امروزه برای پارچه بافی درداخل کشور وجود دارد بهدر میرود و لطمهٔ شدیدی بصنایع کشوروارد می‌آید، بطوریکه سال گذشته چند کارخانه مجبور به تعطیل ویاکاهش تولیدات خود شدند. مطلب‌دیگر رقابت شدید خارجی در امر پنبه‌وپارچه است ،خارجی ها بخصوص کشور های بلوك شرقی پنبه راحتی بقیمت بالاتر از نرخ بین‌المللی خریداری میکنند و همان پنبه را بصورت پارچه‌باز بقیمت پائین تر از نرخ بین‌المللی در بازارهای ایران عرضه میکنند، بدیهی است این رقابت برای برچیدن کارخانجات داخلی نقش بزرگی بازی میکند لکن آیا مصلحت اینست که کمترین حمایت از کارخانجات خود نکنیم و هرعمل‌زیان بخشی را اجازه دهیم ، ممکن‌است برای مدت کوتاهی نتیجهٔ این کار رضایت بخش باشد یعنی پنبه گرانترخریده شودو پارچه ارزان‌تر در دسترس مردم قرار گیرد اما بعداز آنکه کارخانجات وصنایع داخلی از هم پاشید چه خواهد شد ؟آنوقت چه نقشی بازی خواهند کرد ؟

ژاپونی ها خود رقیب سرسخت صنایع داخلی هستند که از ما پنبه میخرند و بصورت پارچه‌درمی‌آورند .بعدبقیمت ارزانتراز محصول داخلی می‌فروشندبرای اینکه در ژاپون مزد کارگر خیلی پائین‌است، مشکلات کارگری ماراندارند و میتوانند محصول‌خودرا بقیمت‌نازلتر عرضه کنند تاجائی که صنایع داخلی ازمیان برود .

مسئله توسعه پنبه کاری واستفاده از این محصول در داخل‌کشور برای ریسمان بافی وپارچه بافی در زمان اعلیحضرت فقید پایه‌گذاری شد تا آن موقع کارخانه‌ای وجود نداشت که محصول داخلی را مصرف کند، در اثر تشویق و حمایت اوبودکه کارخانجات اصفهان یکی‌پس از دیگری تاسیس شدو برای اینکه مشکل امروزی پیش نیاید و محصول کشور در درجه اول مورد استفاده کارخانجات داخلی قرار گیرد سازمانی در شرکت مرکزی بوجودآمد که تمام محصول داخلی کشور رابقیمت عادلهٔ بین‌المللی خریداری‌می‌کرد،آنچه احتیاج‌کارخانجات بود میفروخت بقیه را صادر میکرد، باین کیفیت تعادل همیشه برقرار بود، رقابت خارجی بصورت امروزی امکان پذیرنبود، حالا هم جز این راهی نیست که سازمانی مخصوص پنبه تشکیل شود و کنترل محصول و تعیین نرخ و جلوگیری از رقابت خارجی رازیر نظر مستقیم بگیرد اگر کارخانجات خواستند اجحاف کنند جلوگیری‌نمایدواگر خارجی ها بارقابت خود در مقام آن بودند که تارو پود کارخانجات داخلی را درهم ریزند باز باحمایت خودنگذارد ودر هر حال حفظ وحراست صنایع داخلی وظیفهٔ حتمی دولت‌است .

از جمله مسائلی‌که در جلسهٔ روسای کارخانجات اصفهان طرح شد این بود که براثر این رقابت نرخ پنبه درخارجه ارزانتر از اصفهان عرضه میشود، تقاضای آنها این بود که دولت اجازه بدهد کارخانجات اصفهان کسری پنبه خودرا از لیورپول وارد کنند بشرطی که از گمرك معاف باشد و میگفتند درغیر اینصورت قسمتی از کارخانجات در اثر کمبود پنبه تعطیل خواهد شد، همچنانکه کارگاههای دستی که‌ده ها هزار نفر در نقاط مختلف کشور بخصوص اصفهان ویزد وقم بابافتن پارچه های‌چادرشبی و غیره‌ارتزاق میکرده‌اند وعدد‌کارگاههای دستی از صد هزار تجاوز میکرد، دراثر ورود عین همان جنس باهمان طرح و نقشه بقیمت ارزانتر برچیده شده و ته‌ماندهٔ آن هم در آینده نزدیك برچیده خواهد شد .

اینست که طلای سفید کشور اکنون بواسطه بی‌سروسامانی و عدم توجه کامل دولت بلای جان کارخانه‌چی های اصفهان شده که اگر فکری نشود این بلا و مصیبت دامنگیر عده کثیری از مردم واقتصاد کشورخواهد شد .

زایمان بی درد

بامتد پسیکوپروفیلاکتیك (بدون استعمال دارو)

تحت‌نظر دکتر هشترودیان

تلفن ۴۴۱۲۹ـ۶۳۹۱۷ـ ۶۳۹۱۸ـ ۶۰۹۲۶

آ ـ ۲۶۱۷۴ ۱ـ۱۰

کلاسهای کنکور

آموزشگاه خزائلی برای کلاسهای کنکور فنی و پزشکی و علوم وزبان عالی‌از این تاریخ‌نام نویسی میکند ودر دهه آخر مهرماه کلاس های خود را دایر مینماید ـ ضمنا باطلاع میرساند که اولین پذیرفته مسابقات دانشکده پزشکی تهران (سیروس نراقی) و اولین شاگرد پذیرفته در مسابقات پزشکی تبریز (آقای‌عنایت‌اله حریری) که‌در کنکور پزشکی تهران هم قبول شده‌اند) در کلاسهای کنکور این آموزشگاه تحصیل میکرده‌اند بزودی آموزشگاه نام همه قبولشدگان کلاسهای کنکور خودرا اعلام خواهد کرد ـ تلفن ۳۸۴۹۳

نشانی ـ شاه آباد ـ ظهیرالاسلام

آ ـ ۲۵۷۸۰ ۱ـ۲

یك شعله ـ دوشعله ـ سه شعله ـ چهارشعله مبلی

پیرایش ـ لاله زار آ ـ ۲۶۱۸۶

بمناسبت تصادف روز دوشنبه هیجدهم این ماه باشب سال رحلت پدر بزرگوارم **حضرت عالم ربانی حجت‌الاسلام حاج سید عزیزالله لاریجانی معروف به حاج سید آقا جان** رضوان اله علیه مجلس ترحیم و تذکری از ساعت سه ونیم تا پنج ونیم بعد از ظهر این روز در مسجد آنمرحوم واقع در خیابان پامنار منعقد است **سیدحسنی**

آ ـ ۲۳۵۱۵ ۲ـ۲

خانواده شاهرخی مافی باطلاع دوستان و آشنایان می رساند که مراسم چهلمین روز در گذشت مرحوم **حسینعلی شاهرخی مافی** بازرس شهرداری روز دوشنبه ۱۸ مهر ماه۳۹ از ساعت ۳ تا ۵ بعد از ظهر در ابن بابویه بر گذار خواهدشد

آ ـ ۲۳۶۷۷

خانواده های **لطیفی ـقناد ـ ایمانیان ـ عدل ـحسنین**ـ

با کمال‌تاسف فوت مرحومه مغفوره **بانو طوبی قناد** را باطلاع بستگان و آشنایان میرساند مجلس ختم مردانه روز دو شنبه ۱۸ مهر ماه جاری از ساعت ۳ تا ۵ بعد از ظهر در مسجد ارك واقع در میدان ارك منعقد میباشد و مجلس ختم زنانه همانروز و همانساعت در منزل محمود قناد خیابان سی متری نظامی جنب کوچه طوسی بر گزار خواهد شد .

مجدالسلطان لطیفی ـ کریم قناد ـ رضا قناد ـابوالقاسم قناد ـمحمود قناد ـ فخرالزمان قناد ـ ملیحه قناد ـ سرهنك ستاد علی ایمانیان ـ دکتر عدل ـ محمد علی گیوی ـ علی اصغر حسنین ـمهدی حسنین ـ احمد حسنین ـ محمودکریم قناد ـ احمد قناد ـ اصغر قناد

آ ـ ۲۳۶۱۱

بعموم‌بازماندگان آنمرحومه‌مصیبت وارده‌راتسلیت میدهیم

اظهار تشکر

از آقایان علماءاعلام‌و حجج‌اسلام وبازرگانان وسروران‌معظم ودوستان گرامی و هیئت محترم عزاداران آذربایجان مقیم مرکز که با تشکیل و شرکت در مجالس ترحیم مرحوم**آقای حاج جوادآقا ایپکچی** حضورا وکتبا ابرازهمدردی فرموده‌اند بدینوسیله اظهارتشکر نموده و چنانچه در شرفیابی وعرض تشکر حضوری بعلت تالمات روحی توفیق حاصل نشود معذرت خواسته سلامتی وسعادت کلیه ذوات محترم را ازخداوند متعال خواستاریم. **خانواده‌های ایپکچی وفتح‌الهزاده**

تشکر

بدینوسیله از کلیه ذوات محترم وسروران گرامی خصوصاتیمساران سرلشکررکنی‌سرتیپ به‌آفریدوسرتیپ‌صلاحی‌عرب‌وبویژه‌ازاهالی‌متعصب وغیور زنجان وآذربایجان واز عموم دوستداران جوان ناکام علی متقیان که‌در مجالس ترحیم وچه درشب هفت‌آن شهید بنحوی از انحاء شرکت کرده‌اند صمیمانه تشکر مینماید .

سرهنك خلخالی ـبیوك متقیان ـحاج سید رحمان بطحائی ـپهلوانی ـ هاشم متقیان ـ رزاق متقیان ـحسین ابراهیمی ـ نجفقلی دهقان ـ علی‌آقا صالحیان ـجلال متقیان ـیوسف متقیان ـرسول متقیان ـ محمد متقیان ـ یعقوب متقیان ـمناف متقیان ـحاج سیدمحمد صدری ـحاج کاظم‌پهلوانی ـحسن وند ـجواد متقیان

آ ـ ۲۳۶۳۹

تشکر

خاندان سمیعی از تیمسار دکتر معصومی فرماندهی محترم تیپ مستقل گیلان از جناب آقای دکتر معزی معاون محترم استانداری و کلیهٔ آقایان روسای محترم ادارات استان و افسران ارجمندو عموم همکاران عزیز ودوستان گرام که‌با حضور خود در تشییع جنازه و مجلس ترحیم فقید سعید محمد حسین منشی زاده سمیعی کارمند بازنشسته وزارت پست وتلگرافو تلفن ابراز همدردی فرموده‌اند تشکر و سپاسگزاری مینمائیم .از طرف خاندان سمیعی ـ محمد منشی زاده سمیعی ـربیع‌منشی زاده سمیعی

سرزمین سحرآمیز

ژاپن

ترجمه وتالیف نویسنده معروف

مهرداد مهرین

باتصاویر گوناگون و مطالب منتشر نشده اززندگی حیرت‌انگیز مردم ژاپون

ناشر مطبوعاتی عطائی ناصر خسرو بها ۴۰ ریال

آ ـ ۲۳۰۹۳ ۲ـ۲

تغییرمکان

محل سکونت سرهنك محسن دادفر به خیابان حقوقی پلاك شماره ۴۰ (تلفن ۳۵۵۵۰) تغییر یافته است.

آ ـ ۲۳۶۱

گروه‌فر هنگی‌بهنام

ابتدائی ـ متوسطه (ریاضی ـ طبیعی) ـ آلمانی ـ انگلیسی و ماشین نویسی (فارسی و لاتین)

امیریه : چهار راه مختاری

آ ـ ۲۳۵۹۳

بیوك سوپر

یك دستگاه بیوك سوپر مدل ۵۴ تمیز و مرتب بفروش میرسد طالبین بتلفن ۳۵۳۴۸ مراجعه نمایند .

آ ـ ۲۳۲۳۵ ۱ـ۳

کلاسهای انگلیسی بهشت

دوره پائیز را ازشنبه شانزدهم مهر شروع میکند (شهریه سه‌ماهه ۴۰۰ریال) نا م‌نویسی همه روزه صبحو عصر انجام میشود خیابان شاه ـ بیست متری اول ـ چهارراه ناهید.

آ ـ ۲۳۰۰۵ ۱ـ۵

کلاسهای ساعت ۷

در آموزشگاه خزائلی از هفته آینده کلاسهای نوبت دوم (۷بعد از ظهر) در همه رشته ها (ریاضی ـ طبیعی ـ ادبی) دایر میگردد.

تلفن ۳۸۴۹۳

نشانی ـ خیابان شاه آباد کوچه ظهیرالاسلام

آ ـ ۲۵۷۷۸ ۱ـ۳

چاپ دوم کتاب مظاهر تصرف عدوانی ورفع‌مزاحمت

بقلم علی‌اصغر شریف مستشار دیوان عالی کشور باتجدیدنظرواضافات دردویست صفحه‌ازچاپ خارج‌وبه‌بهای شصت‌ریال درکتابفروشی ابن‌سینا وگنج‌دانش و مظفری وکانون وکلاوفروشگاه دادگستری بفروش‌میرسد

آ ـ ۲۳۶۷۵

جامع‌ترین ودقیق‌ترین کتابی‌که تاکنون در این زمینه برشته تحریر درآمده است.

این کتاب درپنج جلد انتشار یافته وبرای اثبات رجحان آن برکتب مشابه کافیست ذکر کنیم که تنها جلد اول این کتاب ظرف مدت کمی پانزده بار تجدید چاپ‌شده‌است هنگام خرید کتاب به آرم کتابفروشی فروغی ونام مؤلف توجه‌کنید.

جلد اول ۳۰ ریال جلد دوم ۴۰ ریال جلد سوم ۴۰ ریال جلد چهارم۴۰ ریال‌جلدپنجم ۵۰ ریال . مرکزانتشارکتابفروشی‌فروغی ودر کتابفروشیهای معتبر تهران و شهرستانها موجوداست

با نهایت تاسف و تاثر فوت بانو مریم منطقی والده معظم جناب آقای فضل‌اله منطقی ریاست محترم انجمن محلی جنوب پارك شهر را باطلاع میرساند مجلس ختم آنمرحومه‌از ساعت ۴ تا ۶ بعد از ظهرروز دو شنبه ۱۸ مهر ماه در مسجد مجد منعقد است .

اهالی جنوب پارك شهر و خیابان بوذرجمهری

با نهایت تاثر و تاسف فوت **بانو مریم منطقی** والده آقای فضل‌اله منطقی عضو شورای انجمن های محلی راباطلاع آقایان اعضاء انجمن های محلی میرساند مجلس ختم‌آنمرحومه از ساعت ۴ تا۶بعد از ظهر روز دو شنبه ۱۸ مهر ماه درمسجد مجد منعقد است **نایب رئیس شورا ـ حسین‌معیری**

خانواده های **منطقی ـ عمیدی ـ آزاد قائمی ـاعتمادی تاج بخش ـ میرهمایون طباطبائی ـ دادستان ـکیهانی ـ وحدانی ـلاهیجی عسگری ـشامبیاتی ـ داودیان ـکاظمی ـ صادقی ـ هویدا ـ خاکساری ـ ملك مرزبان ـ بهمن دژی ـ حیدری ـ افشار ـ خواجوی**

با کمال تاثر و تاسف درگذشت **بانو مریم منطقی**همسر مرحوم اشرف‌الملك منطقی (منطق الملك) را باطلاع عموم دوستان و آشنایان میرساند مجلس ترحیم آنمرحومه روز دو شنبه ۱۸ مهر ماه از ساعت ۴ تا ۶ بعد از ظهر در مسجد مجد و ختم زنانه بعد از ظهر همان روز در منزل آنمرحومه واقع در خیابان جنوبی پارك شهر کوچه طباطبائی کوچه منطقی بر قرار میباشد .

نیرالملوك عمیدی ـ گوهرالملوك اعتمادی تاج بخش ـ فروغ‌اعظم منطقی ـعشرت منطقی ـ ایران منطقی ـ حورلقا منطقی ـ قمر طلعت منطقی ـ مهندس عنایت‌اله منطقی ـ سلیمان منطقی ـ نصرت‌اله منطقی ـ حشمت‌اله منطقی ـ نصراله منطقی ـسرهنك مهندس امیر احمد منطقی ـ فضل‌اله منطقی ـ سرهنك مرتضی منطقی ـ فتح‌الله منطقی ـ محمد منطقی ـ اردشیر دادستان ـ حسین جلالی ـ عباسقلی‌حیدری ـ احمد افشار

کل من علیها فان

باطلاع عموم میرساند که شب جمعه گذشته برادرم **سید عمادالدین تقوی** فرزند اکبر حجت‌الاسلام‌حاج‌سیدمحمود تقوی لاریجانی در بین راه دماوند بطهران در اثر برگشتن اتومبیل برحمت ایزدی پیوست جنازه آنمرحوم دیروز از پزشك قانونی حمل و در ابن بابویه بخاك سپرده شد ومجلس ترحیمی جهة آنمرحوم در روز دو شنبه ۱۸ر۷ر۳۹ ازساعت ۳ الی ۵ بعد از ظهر در مسجد سنگی خیابان ری خیابان ادیب‌الممالك منعقد است انتظارشرکت‌آقایان فامیل‌ودوستان و همشهریهای عزیز را دارد .

آ ـ ۲۳۶۹۷ **سید جلال‌الدین التقوی لاریجانی**

حادثه ناگوار را بخانواده محترم آنمرحوم بویژه‌بازماندگان تسلیت میدهیم .

بقیه آگهیهای ترحیم وتسلیت درصفحات ۴ و۲۱

بمناسبت رحلت مرحوم مغفور خلد آشیان جناب**حاجی ایوب شیروانی**طاب ثراه که از رجال نیك و خیر آذربایجان بودند روز سه شنبه ۱۹ مهر ماه از ساعت ۹ الی ۱۱ صبح مجلس فاتحه در مسجد ارك منعقد است انشاءاله مومنین و حضرات علماء اعلام و دوستان و خصوصابرادران آذربایجانی برای خشنودی روح آنمرحوم و تسلیت بازماندگان شرکت خواهند فرمود .

الاحقر مهدی الموسوی الکماری ـ مهدی الحسینی‌انگجی ـ الاحقر سید مرتضی شبستری

بمناسبت فوت شادروان **ایوب شیروانی** وکیل پایه یك دادگستری مجلس تذکری از ساعت نه تا یازده روز سه‌شنبه ۱۹ر۷ر۳۹ در مسجد ارك منعقد است .

از آقایان محترم قضات و همکاران و بستگان ودوستان فقید سعید خواهشمند است با شرکت در این مجلس روح آنمرحوم را شاد فرمایند .

رئیس کانون وکلاء دادگستری

با نهایت تاسف فوت مرحوم **حاج ایوب شیروانی**وکیل دادگستری را باطلاع فامیل و دوستان میرساند مجلس ختم آنمرحوم روز سه شنبه ۱۹ مهر ماه جاری از ساعت ۹ تا ۱۱ در مسجد ارك و ختم زنانه در همان روز از ساعت ۳ تا ۵ بعد از ظهر در منزل آنمرحوم واقع در خیابان حشمت‌الدوله خاکی خیابان کیوان شماره ۴۰ منعقد خواهد بود .

مهندس بیوك شیروانی ـ حاج محسن کماری ـ حاج اسماعیل دیلمقانی ـ دکتر حسن اورنگی ـ مهندس جلیل فرشچی ـ حسین نوروزیان ـ جمشید عطائی ـسیروس نقدی ـانوروایوب‌کنجهٔ ـحسین‌پورصفر ـکریم‌محمدی پور ـ ایرج سیفی ـ جعفر پزشکپور

مصیبت وارده را بعموم بازماندگان آنمرحوم بخصوص آقای مهندس شیروانی تسلیت میگوئیم

بمناسبت درگذشت مرحوم مغفور شادروان**لقمان‌نفیسی** مجلس تذکری از ساعت ۵الی ۷ بعد از ظهر روز دوشنبه ۱۸ مهر ماه در باشگاه ایران واقع در خیابان کاخ جنوبی منعقد است .

از آقایان اعضاء و دوستان وخانواده محترم آن فقید سعید تقاضا می گردد جهت شادی روح آنمرحوم‌درمجلس مزبور شرکت فرمایند . **باشگاه ایران**

خانواده **ابراهیمی ـ شهلائی ـ میر محسنی ـ اسبقی ـ حسین خانلی ـ عمیدی ـ اسماعیلی**

بمناسبت فوت مرحوم **میر شعاع‌الدین ابراهیمی**در نمین روز ۱۸ر۷ر۳۹ مجلس ختم مردانه در مسجد نمینی ها پشت دخانیات از ساعت ۳ الی ۵ بعد از ظهر و ختم زنانه در همان روز در منزل آنمرحوم واقع در کوچه حمام‌اطلس منعقدمیگردد

آ ـ ۲۳۷۱۳

بعموم‌بازماندگان آنمرحوم‌مصیبت وارده راتسلیت‌میدهیم

جریان روز

عامل سیاسی

تجدید نظر در سوسیالیسم مارکسیست ، امری نیست که با گیت اسکل آغاز شده باشد .

رهبر حزب کارگر انگلستان آخرین نفر در سلسله رهبران سوسیالیست اروپائی و آسیائی است که می‌کوشند احزاب خود را از اصول حزبی نجات بخشند و به واقعیات عملی نزدیك سازند .

مارکس ۱۱۰ سال پیش در سیستم فکری خود ـ که اسلحه خوبی برای احزاب انقلابی قرن نوزدهم بود ـ مرتکب دواشتباه بزرك شد .

نخست آنکه هیچ توجهی به تاثیر مثبت و سازنده عامل سیاسی در اقتصاد نکرد . و دیگر آنکه امکان تعدیل نظام سرمایه داری معمول عصر خود را در نظر نگرفت .

وی بیش از آن شیفته عامل اقتصادی بعنوان «زیربنا»ی تحولات اجتماعی و سیاسی بود که بتواند نقشی برای عوامل سیاسی و اجتماعی قائل باشد. ولی چنانکه جان استراچی ، تئوریسین حزب کارگر انگلستان نشان داده دمکراسی سیاسی جوامع غربی در هشتاد سال اخیر بی‌آنکه صرفا «روبنا»ئی باشد که تحت تاثیر نیروهای اقتصادی بوجود آید خود موجد تغییرات انقلابی در اقتصاد شده است .

این نقش عامل سیاسی در تحولات اقتصادی اجتماعی یکی از مهم ترین تضاد های سرمایه‌داری قرن نوزدهم را از میان برد ، تضادی که مارکس آن را مسبب مرك نظام سرمایه‌داری می‌دانست .

به نظر متفکر آلمانی عدم تعادل روز افزون بین تولید فوق‌العاده از یك طرف و تقاضای مصرف کنندگان (که بنظر او روز بروز فقیر تر میشوند) از طرف دیگر نظام سرمایه‌داری را منهدم خواهد ساخت .

او حدی بر عطش تولید صاحبان صنایع نمیدید و در عین حال معتقد بود استثمار توده ها بتوسط مالکین وسائل تولید قدرت خرید آنها را دائما کمتر خواهد کرد و در نتیجه بین تولید و مصرف چنان ورطه‌ای به وجود خواهد آمد که سرمایه داری را فرو خواهد ریخت و به انقلاب منجر خواهد شد .

امروز در سرمایه‌داری اروپای غربی و آمریکا مسئله درست عکس اینست .

تقاضا آنقدر زیاد است که قسمت مهمی از منابع اقتصادی باید وقف مصرف شود و جای زیادی برای افزایش تولید در زمینه صنایع سنگین نمی‌ماند. وعجب آنکه ـ به گفته ریچارد کراسمن نماینده حزب کارگر انگلستان ـ این کشور های کمونیست اروپای شرقی و آسیائی هستند که فعلا مظهر تضاد مورد نظر مارکس بشمار میروند .

در آنجاهاست که دائما مصرف را قربانی تولید سریع در صنایع سنگین میکنند.

این غفلت از عامل سیاسی بهمراه عدم توجه به قابلیت تطبیق سرمایه‌داری و توانائی آن در تعدیل خود ، سوسیالیسم مارکس را ، دست کم در دنیای پیشرفته ، کهنه جلوه داده است .

سرمایه داری تحت نظارت و تنظیم شدهٔ کنونی دنیای غرب شباهتی به نظام افسارگسیخته صد سال پیش ندارد و آماده قبول هر تغییری برای مقابله با تحولات جدید است . بنحوی که نه تنها قسمت بزرگی از بی‌عدالتی های گذشته در امر مصرف را از میان برده است در مسابقه تولید نیز می‌تواند بخوبی با حریفان سوسیالیست شرقی خود رقابت کند (اروپای غربی غیر از انگلستان در ۷ سال اخیر ۷۰ درصد بر تولیدات صنعتی خود افزوده است) .

چنین تحولی در نظام سرمایه‌داری غربی بهمراه تغییر شکلی که اساسا در ساختمان جامعه وروابط اجتماعی حاصل گردیده سوسیالیسم قرن نوزدهم را با احتیاجات قرن بیستم ناسازگار ساخته است .

اگر در اسکاندیناوی و آلمان واکنون انگلستان سوسیالیست ها در پی تغییر اصول خود برآمده‌اند سبب اصلی آن را باید در این تحولات جستجو کرد.

امروز ما از شور طبقاتی دوران مارکس در اروپا و آمریکا اثری نمی‌یابیم و جامعه ها با چنان خطوط سفید و سیاهی مشخص نشده‌اند .

داریوش همایون

عضویت چین در مجمع عمومی رد شد

بقیه از صفحه اول

ضمنا مجمع عمومی تقاضای روسیه را برای طرح مسئله چین با ۳۸ رای مخالف در برابر ۳٤ رای موافق و ۲۳ رای ممتنع رد کرد .

گزافگوئی وحشیانه

دولت امریکا برای آنکه نمایندگان را به مخالفت با عضویت چین سرخ قانع سازد از یك اعلامیه رسمی دولت چین استفاده کرد. در این اعلامیه رسمی دولت چین گفته است که . از یك جنك اتمی استقبال میکند .

نماینده امریکا جیمز وادزورث در مجمع عمومی متن اعلامیه جنگجویانه چین کمونیست را از روی مجله رسمی دولت چین (ارگان کمیته مرکزی حزب کمونیست خلق چین) قرائت کرد .

وی هنگامی این اعلامیه را خواند که نمایندگان روسیه و دول اقمار و گروهی از کشور های بیطرف برای اخراج نمایندگان چین ملی و عضویت چین کمونیست اصرار میورزیدند .

بدین ترتیب برای دهمین بار طی دهسال گذشته طرح مسئله عضویت چین کمونیست در مجمع عمومی ردشد

نماینده امریکا اظهار داشت «کمونیستهای چین درست در لحظه‌ای که ما میخواهیم راهی بیابیم تاسلاح های اتمی و هسته‌ای رانابود کنیم گفته‌اند که بیمی از جنك اتمی ندارند و آنرا استقبال میکنند .این یك گزافگوئی و حشیانه است .»

آینده خوش جنك اتمی

ولادیسلاو گومولکا سئوال کرد مدارك وادزورث در نسبت دادن این مطالب بحکومت چین چیست ؟ نماینده امریکا گفت که مدارك او مجله رسمی کمیته مرکزی حزب کمونیست چین است وافزود این مطلب در مقاله‌ای به عنوان «زنده باد لنینیسم» در شماره آوریل مجله درفش سرخ بدین نحو بیان شده است «یك جنك اتمی به آینده خوشی برای بازماندگان آن منتهی میشود .»

وادز ورث اشاره کرد مدرك دیگری در اختیار دارد که نشان میدهد رژیم پکن خود را برای قربانی کردن نیمی از جمعیت ششصد میلیونی خود یعنی سیصد میلیون تن آماده ساخته است. تابتواند بازماندهٔ دنیا را کمونیست ساخته بتصرف در آورد .

یکی از منابع وادزورث اظهارات مارشال تیتو رئیس جمهوری یوگسلاوی در ۱۵ ژوئن سال ۱۹۵۸ بود. وادزورث نتیجه گرفت که چین کمونیست با این دعاوی وهدفها صلاحیت عضویت سازمان ملل متحد را ندارد زیرا طبق منشور ملل متحد اعضاء سازمان باید شیفته صلح باشند .

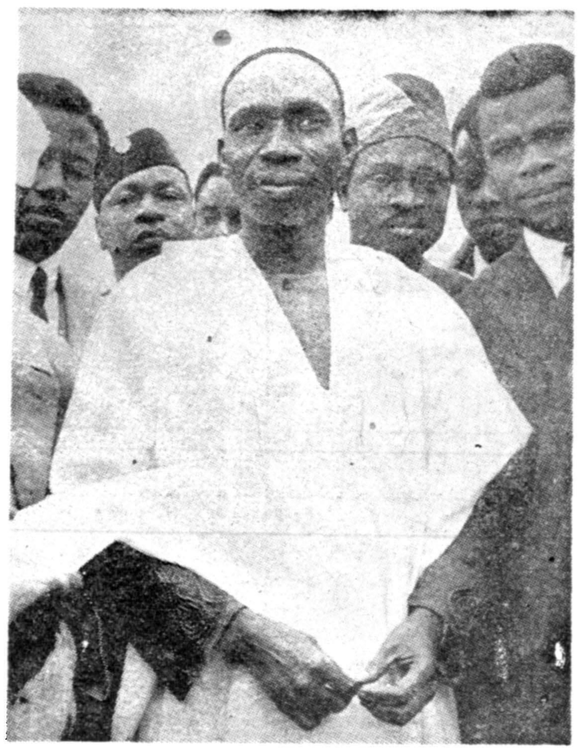

سرابوبکر تفاوابالوا نخست وزیر کشور نوبنیاد نیجریه واعضای هیئت نمایندگی آن کشور که برای شرکت در مجمع عمومی سازمان‌ملل متحد به نیویورك رفته‌اند .

یونایتدپرس

خروشچف اعتنائی بسازمان ملل متحد ندارد

شوروی بعملیات ومداخلات خود در داخل کشورهای ضعیف و مناطق مغشوش ادامه خواهد داد

سازمان ملل متحد ـ ۸ اکتبر ـ آسوشیتد پرس ـ ظاهرا نخست‌وزیر شوروی خروشچف میخواهد به هرچه میگوید عمل کند و به عمر سازمان ملل متحد به عنوان یك دستگاه موثر حفظ صلح پایان دهد .

خروشچف نشان میدهد که فقط به سازمان ملل متحد به چشم یك تالار پر گوئی نگاه میکند که قدرتی نداشته باشد .

آخرین تهدید خروشچف آن بود که رسما اعلام کرد بلوك کمونیست به عملیات خود در داخل کشور های ضعیف ومناطق مغشوش جهان ادامه خواهد داد و سازمان ملل متحد را در موارد دخالت خود ندیده خواهد گرفت .

خروشچف در مهمانی جامعه خبرنگاران اشاره کرد که از این پس شوروی به قوای خود تکیه خواهد کرد مگر آنکه سازمان ملل متحد طبق نظر آن کشور عمل کند .

خروشچف عملا نیز نشان داده است که به حرف خود پابند میباشد زیرا در هر مورد که سازمان و کمیته های آن از قبیل خلع سلاح و قیمومیت با او مخالفت کرده نظریات آنها را زیر پا نهاده یا ندیده گرفته است .

برنامه آینده سینماهای

نیاگارا ـ امپایر ـ سعدی

یك سوژه غریب، یك فیلم نو

فیلمیکه از هردسته وطبقه‌ای که باشید نه یك بار نه دوبار، بلکه چند بار آنرا خواهید دید

زنها طاقت ندارند

باشرکت چهار چهره دوست داشتنی و محبوب همه

میلن دومونژو ـ ژاکلین ساسار

پاسکال پتی ـ آلن دلون

آ ـ ۲٦۲۰۲

اطلاعیه سینه کلوب ایران

بدینوسیله باطلاع علاقمندان میرساند که دومین فستیوال فیلم تهران بمناسبت آماده نبودن نسخه دوبله بفارسی فیلمهای: ژنرال دلاور (ایتالیا) استالینگراد (آلمان) طبقه فوقانی (انگلستان) تقلید زندگی (امریکا) بجای ۲۱ مهر تا اول آبان ماه به پنجشنبه ۱۷ الی ۲۷ آذرموکول میگردد.

بزودی لیست کامل فیلمهای شرکت کننده در فستیوال اعلام خواهد شد.

هیئت مدیره سینه کلوب ایران

آ ـ ۲٦۱۸۲

ملك میلان قولی به خروشچف نداده است

نیویورك ـ ۱۸ اکتبر ـ آسوشیتدپرس وزیر خارجه انگلستان لرد هیوم روز شنبه اظهار داشت «طرح تشکیل هیچ کنفرانس سرانی تهیه نشده است.

وی این مطلب را هنگامیکه می خواست نیویورك را بسوی لندن ترك گوید در فرودگاه ابراز داشت .

علت بیان این مطلب از طرف لرد هیوم آن بود که اظهارات اخیر خروشچف این توهم را بوجود آورده بود که ملك میلان و خروشچف در مورد تشکیل یك کنفرانس از سران چهار کشور بزرك پس از انجام انتخابات آمریکا توافق کرده‌اند .

لرد هیوم گفت فقط اظهار علاقه شده است که مذاکراتی میان سران دول بزرك انجام گیرد .ولی موقعیت انگلیس تغییری نکرده و همان است که در کنفرانس مه گذشته پاریس بود .

وی گفت خروشچف نظریات ملك میلان را بد تعبیر کرده است . لرد هیوم گفت کسی را که بکوشد ما را باگزافگوئی بترساند دوست ندارم.

آیزنهاور بآلمان و فرانسه اخطار کرد

بقیه ازصفحه اول

این نامه اواسط هفته گذشته برای آدنائر رسیده ووی آن رادر مذاکرات خویش با میشل دبره نخست‌وزیر فرانسه درمیان گذارده است.

بیانیه مشترك

درعین حال فرانسه و آلمان غربی همکاری نزدیك‌تر کشورهای اروپائی وآمریکائی شمالی عضو ناتو را شرط ناگزیر وحتمی برای دفاع موثر از جهان آزاد دانسته‌اند.

این مسئله دربیانیه‌ای که پس از دوروز مذاکره توسط میشل دبره نخست‌وزیر فرانسه وآدنائر صدر اعظم آلمان غربی انتشار یافته منعکس گردیده است.

بیانیه مذکور درباره دو گروه اقتصادی رقیب اروپا بازار مشترك ومنطقه تجارت آزاد میگوید که هدف آلمان غربی وفرانسه دراین مورد اتحاد اروپاست. نتایجی که در گذشته بدست آمده مجددا مورد گفتگو قرار گیرد واقداماتی که در چهار چوب قاره اروپا انجام میشود احتیاج به محرك جدیدی دارد.

کاملاراضی

دربیانیه خاطرنشان گردیده که هردونفر درمورد مسائل مربوط به اروپا وناتو اتفاق‌نظر کامل داشته‌اند. هنگام ترك بن میشل دبره نخست وزیر فرانسه باقیافه‌ای شاد به خبرنگاران گفت متاسفانه ما نمی توانیم اخبار هیجان انگیزی درباره نتایج مصیبت بار اختلاف در روابط پاریس وبن بخصوص برسرسیاست دفاعی دوگل درباره پیمان ناتو دراختیار شما بگذاریم. صدراعظم و من از مذاکراتی که انجام گرفت کاملا راضی هستیم.

اتحاد دنیای غرب

در تونون لبن (فرانسه) دوگل رئیس جمهوری فرانسه که هم اکنون در آلپهای فرانسه گردش میکند ـ اظهار داشت که اتحاد جهان بایدقبل از آنکه خطر نزدیکتر گردد در دو طرف اقیانوس اطلس تقویت شود . رئیس‌جمهوری ٦۹ ساله فرانسه گفت : «اروپا مستقیما مورد تهدید است و شما اطلاع دارید که این خطر ازکدام نقطه ناشی میشود .اروپا باید در برابر این خطر از خود دفاع کند و بالنتیجه برای دفاع از خود بایدمجهز گردد .

دو گل بدنبال سخنان فوق وقتی جملات زیر را ادا کرد غریو تحسین از جمعیت برخاست دو گل گفت:

اما فرانسه چه در همکاری برای ساختمان اروپا و کمك به استقرار و تقویت اتحاد آتلانتیك و چه درهمکاری با امریکا همیشه باید فرانسه بماند. این امر غیر قابل اجتناب است .

اختلافات آلمان و فرانسه کاهش یافت

بن ـ ۸ اکتبر ـ خبرگزاری فرانسه ـ محافل سیاسی آلمان معتقدند که مذاکرات بین میشل دبره نخست وزیر فرانسه و دکتر ادنائر صدر اعظم آلمان غربی موجب گردید که اختلاف نظر هائی که در طول هفته های اخیر بین دو دولت پدیدار شده بود کاهش یابد .

همین محافل معتقدند که درزمینه اتحادیه اتلانتیك دولت فرانسه سرانجام نظریه بن را که معتقد است دفاع اروپا بدون شرکت امریکا مقدور نخواهد بود قبول کرده است .

در محافل سیاسی آلمان خاطر نشان میشود که دولت بن نیزبه نوبه خود تغییر در بعضی قسمت های سازمان اتحادیه اتلانتیك را پذیرفته است .

همچنین طرح دولت فرانسه در مورد ایجاد نیروهای ضربتی اتمی فرانسه مورد استقبال بن قرار گرفت .

بطور کلی محافل سیاسی آلمان معتقدند که مذاکرات نخست وزیر فرانسه و صدراعظم آلمان غربی رضایت‌بخش بوده‌است .

پیروزی بزرك ملیون الجزایر

قاهره ـ ۸ اکتبر ـ آسوشیتد پرس ـ مقامات عرب و الجزایری اقدام خروشچف نخست وزیر شوروی را در مورد شناسائی الجزایر بطور دو فاکتو مورد ستایش قررا دادند و آنرا یك «پیروزی عظیم» برای مردم الجزایر تلقی کردند .

خروشچف روز جمعه در نیویورك اظهار داشت که شوروی دولت ملیون الجزایر را بطور دوفاکتو می شناسد و هرگونه کمك های ممکن را به آن دولت خواهد کرد .

یك سخنگوی دولت الجزایر به خبرنگار آسوشیتد پرس گفت : «ما کمك های شوروی را بهرشکلی که باشد قبول میکنیم .» وی افزود: «شعار ما همیشه قبول کمك از کلیه کشور ها برای راندن امپریالیسم فرانسه از الجزایر است .)

جنك در کوهستانهای کوبا ادامه دارد

هاوانا ـ ۸ اکتبر ـ قوای فیدل کاسترو نخست وزیر کوبا روزسه شنبه درسه جبهه به جنك در برابر عناصر ضد انقلابی و تعقیب چریك های مخالف حکومت ادامه میدادند .

پانزده تن از مخالفین حکومت که از زندان گریخته اند در کوهستانها تمرکز یافته خطری ایجاد کرده‌اند.

حکومت کوبا پنج تن از افراد نیروی دریائی خود را باتهام کمك بفرار این عده دستگیر کرده‌است . ولی این پنج تن نیز گریخته‌اند .

سازمان زنان ضد کاسترو

وزارت دفاع کوبا دراعلامیه خود به جزئیات این جریان اشاره ننموده است ولی گفته میشود که فرار این گروه باپیاده شدن عناصر ضدانقلابی از امریکا بدون ارتباط نیست .

در میان مهاجرین افرادامریکائی نیزدیده شده‌اند .

قسمتی از قوای فیدل کاسترو نیز در کوههای جنوبی و مرکزی آن کشور مشغول تعقیب جنگجویان چریك ضد فیدل کاسترو هستند .

جالب اینجاست که جنگجویان چریك مزبور بوسیله نهضت «زنان ضد کاسترو» تقویت وتدارك میشوند. این زنان دارو و خواربار به کوهستانها حمل میکنند و به شورشیان میرسانند .

شایع است که پس از سرقت بزرك اسلحه در پایگاه نظامی «ماناگوا » فیدل کاسترو و ۳٦ تن از افسران و سربازان خود را دستگیر کرده‌است .

گفته میشود ۱۵ تن فراری زندان «مورو» نیز از افراد نیروی دریائی بوده‌اند . فرار این عده از زندانی که از سه طرف دریا آن را احاطه کرده بسیار عجیب بنظر میرسد .

آگهی مناقصه

اداره کل حسابداری وزارت راه ساختن و نصب چهار دستگاه تانکر آب با تلمبه وسایر ملحقات آنرا از طریق مناقصه خریداری مینماید کارخانجات سازنده میتوانند با مراجعه به کاربردازی این اداره واقع درجنب میدان فردوسی بادریافت مشخصات و شرائط آن پیشنهادات خود را تاآخر وقت اداری روز یکشنبه اول آبانماه ۳۹ بدفتر این اداره تسلیم ورسید دریافت نمایند پیشنهادات واصله در ساعت ۱۰ روز بعد در کمیسیون مربوطه بازو قرائت خواهد شد حضور پیشنهاد دهندگان درجلسه آزاد میباشد اداره حسابداری در ردیا قبول پیشنهادات مختار خواهد بود .

اداره کل حسابداری وزارت راه

آگهی اداره کل بهداری

بقرار اطلاع برخی از فروشندگان مواد خوراکی و بعضی ازصاحبان گرمابه‌ها و قصابی هاو دیگر اماکنی که با بهداشت عمومی سرو کار دارند هنگام رسیدگی مامورین بجای اینکه از ارشاد بهداشتی آنان استفاده کنند و نواقص کارخود را رفع نمایند با کمال تاسف در صدد تطمیع مامورین بر می‌آیند علیهذا بدینوسیله باطلاع عموم فروشندگان وسازندگان مواد غذائی میرساند که :

اولا بانظارت دقیقی که بر کار بهسازان میشود انحراف آنان مقدور نیست.

ثانیا بمنظور حفظ جان و سلامت مردم شهر مقررات و آئین نامه های بهداری شهرداری شدیدا اجرا و متخلفین بدون کمترین اغماض بدادگاه جلب میشوند و تحت تعقیب قانونی قرار میگیرند.

رئیس اداره کل بهداری و معاونت عمومی ـ دکتر محمدبهشتی

قابل توجه خانواده محترم فلاتوری

آگهی مربوط بفرستادن اسناد مالکیت و دفترچه بانك و شناسنامه بنام دوشیزه زینت پورطاهری از طرف آقای عبدالرزاق فلاتوری ازآلمان (که بزودی بتهران مراجعت خواهد کرد) در صفحه چهارم روز ۵شنبه منتشر گردیده مورد تکذیب واقع شده و دهنده آگهی که یك بانوی اصفهانی بوده مرتکب جعل آگهی شده و موضوع مورد تعقیب است.

امسال چه دولتهائی موافق ومخالف چین بودند؟

سازمان ملل متحد ـ ۸ ـ اکتبر ـ خبر گزاری فرانسه ـ چهل و دو کشوری که مخالف عضویت چین کمونیست در سازمان ملل متحد رای دادند عبارتند :

آرژانتین . استرالیا . بلژیك . بلیوی . برزیل . کانادا . شیلی . چین ملی . کلمبیا . کستاریکا . جمهوری دومینیکن . اکواتور . سالوادور .فرانسه. یونان. گواتمالا. هائیتی . هندوراس . ایران .ایتالیا. ژاپن . اردن لبنان . لیبریا . لوکزامبورك . مکزیکو . هلند . زلاند جدید . نیکاراگا . پاکستان. پاناما . پاراگوئه . پرو . فیلی پین. اسپانیا . سیام . ترکیه .افریقای . جنوبی. انگلستان. امریکا .اروگوئه و ونزوئلا .

۳٤ کشوری که موافق عضویت چین کمونیست در سازمان ملل متحد رای دادند عبارتند از :

افغانستان . آلبانی . بلغارستان. برمه . روسیه سفید . کامبوج . سیلان . کوبا . چك اسلواکی . دانمارك . حبشه . فنلاند .غنا .گینه مجارستان . هلند . اندونزی .عراق ایرلند . مالی . مراکش . نپال نروژ . لهستان . رومانی .سنگال . سودان .سوئد . اوکراین .شوروی. جمهوری متحد عربی . یمن و یوگسلاوی .

بیست و دو کشور ممتنع عبارتند از :

اطریش . کامرون . جمهوری مرکزی افریقا . چاد . کنگو (برازاویل). قبرس . داهومی . مالایا . گابون . ایسلند . اسرائیل. ساحل عاج . لائوس . لیبی . ماداگاسگار . نیجریه . پرتقال . عربستان سعودی . سومالی .توگو. تونس . ولتا .

آیزنهاور بانمایندگان دول جدید ملاقات میکند

واشنگتن ـ ۸ اکتبر ـ خبر گزاری فرانسه ـ پرزیدنت آیزنهاور از روسای هیئت های نمایندگی چهارده کشور افریقائی و قبرس دعوت کرده‌است که روز جمعه آینده درساعت ۱۱٫۳۰ بوقت گرینویچ در کاخ سفید با وی ملاقات کنند.

چهارده کشور مزبور عبارتند از سنگال مالی ساحل عاج ، نیجر ولتای علیا ،داهومی ، کامرون ، جمهوری مرکزی افریقا ، چاد ، جمهوری کنگو (مستعمره سابق فرانسه) ،کابون، سومالی ،نیجریه وتوگو.

چنانچه جمهوری کنگو (مستعمره سابق بلژیك)تاروز جمعه آینده به عضویت سازمان ملل متحد پذیرفته شود رئیس هیئت نمایندگی آن کشور نیز در کاخ سفید حضور خواهد یافت.

همیجان انگیزترین فیلم تاریخ سینما، فیلمیکه در عرض ده سال اخیر نظیرش روی پرده سینماهای جهان نیامده است وسینمای

رادیو سیتی

آنرا بعنوان عالیترین فیلم ده سال اخیر تقدیم میکند

سفر جهنم

رنگی ـ دوبله بفارسی ـ باشرکت

رابرت استاك ـ جرج ساندرز

دورتی مالون ـ دوموندا و براین

در ۹۱ دقیقه طول نمایش فیلم بقدری اضطراب ودلهره نهفته شده که درتاریخ سینما نظیری برای آن نمیتوان یافت.

امشب بقتل میرسد

باشرکت: شهلا ـ آزاده ـ بهادری ـ جعفری ـ علیمحمدی ـ قدکچیان ـ عزیزالله بهادری ـ عبدی ـ نجات

از امشب در جامعه باربد

پلیس کنگو دست بشورش زد

● مامورین مسلح پلیس افسران خودرا توقیف کردند و به خیابانها ریختند

● باآنکه بهانه افراد پلیس عدم دریافت حقوق است طغیان آنها جنبه سیاسی دارد

طغیان پلیس کنگو که طرفدار لومومبا است باز هیجانی درلئوپولدویل برپاکرده‌است

لئوپولدویل ـ ۸ اکتبر ـ یونایتدپرس پلیس کنگو امروزدر لئوپولدویل‌دست به طغیان زد .

دهها نفر از افراد پلیس کنگو در حالیکه باسلاحهای سنگین مجهزبودند به منازل و مراکز کار افسران عالی رتبه خویش حمله ور شده و متجاوز از ۲۰ کمیسر پلیس را توقیف کردند آنها مدعی هستند که هفته هاست حقوقی دریافت نداشته‌اند .

آنها درحالیکه طپانچه های‌برهنه در دست داشتند فرماندهان خود رااز اطاقها بیرون کشیده وآنان را در اردوگاه پلیس واقع در حومه لئوپولدویل محبوس نمودند .

گزارش میرسد که عده ای از افسران پلیس را هنگام دستگیری بشدت مضروب کرده‌اند .

شهر لئوپولدویل امروز بازقیافه هیجان انگیزی پیدا کرده بود و جیپ ها و اتومبیل های سرخ‌رنگ پلیس در حالیکه افراد مسلح در آن بصورت غیر عادی دیده میشدند در هر گوشه در جنب‌و جوش بودند، اما کسی مزاحم ساکنان اروپائی یا افریقائی نشد . افراد پلیس‌مدعی هستند که حتی حقوق عادی خودرا دریافت نمیدارند در حالیکه‌افسران پلیس حقوق خود را که افزایش یافته روز بروز می گیرند .

جنبه سیاسی دارد

هنوز معلوم نیست تا چه حد جنبش پلیس توسعه دارد و حدس زده میشود مسئله حقوق بهانه‌است و محرك آنان در این طغیان‌مسائل سیاسی است .

گفته میشود که بسیاری ازافراد پلیس کنگو طرفدار لومومبامیباشند گروهی از افراد پلیس به‌تالار شهر حمله کرده و سراغ دانیل کانزا شهردار لئوپولدویل رامیگرفتند و چون او در دفترش نبود معاونش را توقیف کردند .

طغیان پلیس‌رقابت لومومبا وایلئو را بر سر در دست گرفتن قدرت وارد مرحله جدیدی کرده است .

لومومبا روز گذشته کابینه خود را با عضویت دو تن وزیر جدید ترمیم کرد ولی هر دو نفر بلافاصله شرکت خود را در دولت وی‌انکار کردند .

ایلئو نیز بلافاصله‌طی اعلامیه‌ای خاطر نشان ساخت‌که لومومبارئیس دولت کنگو نیست و خود اوبزودی کابینه قانونی کشور را تکمیل خواهد کرد .

ریچارد هوگان ۲۲ ساله (سمت چپ) جوانی‌که می خواست بابطری کوکتیل مولوتف بخروشچف حمله کند در اداره پلیس نیویورك انگشت نگاری میشود
یونایتدپرس

نخست وزیر کامبوج استعفا میکند

حملات‌کمونیستها رهبر کامبوج را دلسرد کرده‌است

نیس ـ ۸ اکتبر ـخبرگزاری فرانسه ـ امروز پرنس سیهانوك رئیس دولت کامبوج هنگام ورودبه شهرنیس به روزنامه‌نگاران گفت براثر حملات پی‌درپی یك اقلیت کمونیستی به من و رژیم ما من تصمیم گرفتم از سمت ریاست‌دولت استعفا کنم.

پرنس سیهانوك افزود که‌حملات لاینقطع اخیر این اقلیت‌کمونیستی موجب دلسردی وی گردیده‌است.

پرنس که از نیویورك وارد نیس شده‌بود اضافه کرد کمونیست‌های روشنفکر کامبوج نه‌در مسکو و نه دریکن ونه درهانوئی تربیت‌یافته‌اند بلکه در محافل دانشگاهی پاریس تربیت کمونیستی پیدا کرده‌اند.

وی سپس گفت چنانچه استعفای من رد شود انتخابات در سراسر کامبوج شروع خواهد شد و این انتخابات نفوذ کم‌کمونیست‌ها رادر بین مردم کامبوج نشان خواهدداد

پرنس سیهانوك سپس به وضع سیاسی جهان اشاره کرده و گفت تصور نمیکند که کشور او به‌بلوك سوم یعنی بیطرفها ملحق شود هر چند که باآنها مناسبات دوستانه دارد.

قاتل دانشجویان کره‌جنوبی محکوم باعدام شد

سئول ـ۸اکتبر ـآسوشیتدپرس «یوچونك یول» رئیس پلیس سابق سئول پایتخت کره جنوبی به‌اتهام صدور فرمان تیراندازی به دانشجویانی که در برابر اقامتگاه سینگمان ری رئیس جمهوری‌سابق کره به‌تظاهرات دست زده بودند دردادگاه ایالتی سئول محکوم‌باعدام گردید.

هیئت قضات مرکب از سه‌نفر اورا باعدام و «نام‌کیو» معاونش را به حبس ابد محکوم کردند. هردوی آنها مسئول قتل ۱۵۰ نفر از دانشجویان کره معرفی شده‌بودند

دسته بین‌المللی قاچاقچیان هروئین بدام افتادند

پاریس ۷ـ اکتبر ـخبرگزاری فرانسه ـ در پاریس اعلام شد که کشف ۵۰ کیلو هروئین‌درنیویورك‌که چندروز پیش اتفاق‌افتاددراثر تحقیقاتی بود که از ۱۹۵۸ بوسیله پلیس‌امنیت ملل فرانسه دنبال میشد و بالاخره به‌نتیجه رسید .

در آن زمان اداره جلو گیری از حمل و نقل غیر قانونی موادمخدره فرانسه ۷ کیلو هروئین کشف‌کرده بود و بدنبال آن تحقیقات باین‌نتیجه رسید که یك گروه از قاچاقچیان مواد مخدره بین پاریس و نیویورك از یکطرف و مکزیك از طرف دیگر در فعالیت است تحقیقات بعدی‌نشان دادکه قاچاقچیان باشخصی بنام «تاردیتی»٥٦ ساله که خود رئیس یك گروه از قاچاقچیان‌میباشد ارتباط دارند و نامبرده زیر نظر قرار گرفت .

بتوسط یك دیپلمات

در اوایل سال جاری «اداره مواد مخدره» بوسیله مامورین خود اطلاع حاصل کرد که «تاردیتی»باقاچاقچیان مواد مخدره در لبنان ارتباط داردو آنها قرار است مواد لازم را برای او تهیه و به نیویورك حمل کنند بدنبال آن سرویس های تامینی فرانسه و آمریکا متفقا تحقیقات خودرا دنبال کرده و بالاخره در ۱۲ اوت جاری‌باین نتیجه رسیدند که «تاردیتی»به‌نیویورك آمده و فردای‌روز ورود خود با یك شخصیت عالیمقام بنام «موریس‌روزال» تماس گرفته و هردو متفقا روز ۱٦ اوت عازم پاریس شده‌اند .

تحقیقات بعدی نشان دادکه همراه تاردیتی یکنفر دیپلمات است که با استفاده از مصونیت سیاسی کالای خود را از کنترل گمرکی معاف میکند . هتل محل اقامت آنها در پاریس زیر نظر قرار گرفت و دیده میشد که کسانی چمدانهائی به هتل می‌آوردند و دست خالی برمیگردند و«روزال» در حالیکه همان چمدانهارا با اتومبیل خود از هتل بیرون میبرد دیده شده بود.

دریکم اکتبر مامورین تحقیق‌حرکت «تاردیتی» را به نیویورك بلافاصله باداره مواد مخدره نیویورك اطلاع دادند . بدنبال آن موقعیکه پلیس تاکسی حامل «روزال» را توقیف کرد معلوم شدکه وی برای تاردیتی سه چمدان که محتوی ۵۰ کیلو هروئین بود میبرد .

رهبران مخالف درفرمز محکوم‌شدند

تایپه ـ ۸ اکتبر ـ یونایتدپرس ـ دادگاه نظامی چین ملی ـ «لی‌چن» یکی از سرسخت ترین منتقدین چیانکایچك راکه مدیریت مجله دو هفتگی «چین آزاد» را برعهده دارد باتهام شرکت در دو توطئه به ۱٤ سال حبس محکوم‌ساخت.

دادگاه نظامی اورا بعنوان عامل کمونیستها و ناشر مقالات تحریك آمیز متهم کرده بود وبرای هریك از این دومورد هفت سال زندان تعیین شده است.

یك دادگاه نظامی دیگر در روز شنبه صبح سردبیر همان مجله را نیز که ۲۳ سال دارد به سه سال حبس محکوم کرد.

«لی‌تسوبین» ۵۳ ساله رئیس‌اداره بایگانی ملی‌ومنشی انجمن فرهنگی واقتصادی چین و ژاپن و یکی از دوستان و مدافعین «لی‌چن» نیز به ۱۲سال حبس محکوم شد.اموال اورا نیز مصادره کردند.

ماتسوسو ۳۷ ساله که‌گرداننده مجله «چین‌آزاد» است نیز به پنج سال حبس محکوم شد. محکومین درنظر داشتند حزب مخالفی در فرمز تاسیس کنند.

پنج هیئت به‌هیمالیا حمله ور شدند

کاتماندو ـ۸اکتبر ـخبرگزاری فرانسه ـ پنج هیئت از کشورهای مختلف که قصد دارنددر بهارآینده به قلل کوه هیمالیا صعود کنند وارد نپال شدند .

این پنج هیئت به پنج قله‌مختلف کوه هیمالیا صعود خواهند کرد که عبارت است از :

قله اورست : هیئت امریکا ، برهبری سروان هاکت

قله‌ژانو :هیئت‌باشگاه کوهنوردان فرانسه

قله لانکتانك لیسرونك : هیئت دانشگاه اوزاکا (ژاپون)

قله‌توبست پیمال : هیئت‌انگلیسی

قله پوموری : هیئت هندی

بنظر گیت اسکل در وضع کنونی :

حزب کارگر ازسیاست کناره گرفته است

لندن ـ۸اکتبر ـ رویتر ـ گیت اسکل رهبر حزب کارگر در یك مصاحبه تلویزیونی اظهار داشت که‌برای حزب او تجدید نظر در سیاست دفاعی که اخیرا در کنگره سالانه اتخاذ شده «ضرورت حیاتی» دارد وباید کنفرانس آینده سالانهٔ این حزب در مصوبات کنگره اخیر تجدید نظر کند.

وی گفت من‌نمیخواهم خوشبینی واطمینان زیاد نشان دهم امامعتقدم که میتوان دراین‌سیاست‌تجدیدنظر کرد واگر آنها که به‌وحدت و پیشرفت حزب علاقه دارند همکاری کنند سال آینده خواهیم توانست سیاست دفاعی معمول حزب را به تصویب رسانیم و خطای امسال را جبران کنیم.

وی به پیروزی جناح«مخالفین سلاح های اتمی و هسته‌ای»درحزب کارگر اشاره میکرد.

گیت اسکل گفت اتخاذ سیاست جدید دفاعی روحیه توده حزبی را خراب میکند واگر حزب بزرگی مانند حزب ما از سیاست بیطرفی وخروج از «ناتو» جانبداری کنند مانند آن است که‌از سیاست کناره گرفته باشد.

نیجریه هشت روز پس ازاستقلال

لاگوس ـ۸ اکتبر ـ آسوشیتدپرس ـ هشت روز پس از استقلال کنگوی بلژیك دراین کشور آشوب سختی برپا شد که هنوز هم ادامه دارد و هنوز هم معلوم نیست سمت نخست وزیری را چه کسی برعهده دارد . منشاء این آشوب ارتش ۲۵ هزار نفری کنگو بود .

اما نیجریه را درست باید نقطه مقابل کنگو شمرد زیرا امروز پس از هشت روز که از استقلال این‌کشور میگذرد اوضاع کاملا آرام است و جریان عادی امور ادامه دارد. قوای مسلح نیجریه مطیع دولت خودهستند ونظم رانه فقط در آنجا حفظ میکنند بلکه برای حفظ نظم در کنگو بزودی قسمتی از قوای مسلح این کشوربه آن کشور اعزام خواهند شد تازیرنظر سازمان ملل متحد انجام وظیفه کنند.

نخست‌وزیر نیجریه آخرین هیئت نمایندگی آفریقائی راهم‌اکنون بامریکا آورده است تا در مجمع عمومی‌شرکت کند .

کمك نظامی آمریکا به کامبوج

کامبوج تهدید کرده بودکه اگر آمریکا باندازه کافی کمك نظامی باین کشور ندهد، از چین کمونیست درخواست کمك میکند

پنوم‌پنه ـ ۸اکتبر ـ آسوشیتدپرس ـ مقامات نظامی امریکائی و کامبوج بمذاکرات مقدماتی خودکه به افزایش کمك های نظامی امریکا به کامبوج و تحویل سلاح های امریکائی به‌این‌دولت بیطرف‌آسیای جنوب شرقی منتهی خواهد شد ، خاتمه دادند. کمك نظامی امریکابه کامبوج در سال جاری معادل ٦ میلیون دلار است.

پرنس « نوردوم سیهانوك » رئیس دولت کامبوج تقاضای سلاح های بهتر و بیشتری را کرده است . سیهانوك اظهار داشته است که‌اگر امریکا باندازه کافی کمك نظامی‌به کامبوج ندهد کامبوج از چین کمونیست تقاضای کمك خواهد کرد.

دنباله مذاکرات دو کشور قرار است در ۱۷ اکتبر در واشنگتن انجام گیرد . پرزیدنت آیزنهاور اخیرا سیهانوك رادر نیویورك‌مطمئن ساخت که امریکا بدرخواست های کامبوج با احساس همدردی توجه خواهد کرد.

رهبران سابق‌ترکیه متهم بخیانت‌هستند

استانبول ـ ۸ اکتبر ـ رویتر ـ خیانت به مملکت و اتهامات بزرك دیگر از جمله موارد اتهامی است‌که در کیفر خواستی که علیه رهبران سابق ترکیه تنظیم شده ، ذکر گردیده است .

رهبران رژیم سابق ترکیه که هم اکنون‌در زندان جزیره یاسی‌آدا در توقیف بسر میبرند قرار است در روز ١٤ اکتبر محاکمه شوند.

کیفر خواست هائی که علیه رهبران سابق ترکیه تنظیم شده در یك نشریه رسمی که بنام«یاسی‌آدا» در استانبول توزیع گردید ، انتشار یافته است.

کنگره بین‌المللی دانشجویان در بغداد

رادیو بغداد ـ ششمین کنگره اتحادیه بین المللی دانشجویان‌دیروز در بغداد افتتاح شد . نمایندگان‌بیش از ۹٦ کشور در این کنگره شرکت دارند .

سر لشگر قاسم طی نطقی که باین مناسبت‌ایراد کرد ضمن خیر مقدم بنمایندگان کشور های مختلف‌یادآور شد که محبت و همکاری و برادری بین ملل مختلف جهان بر قرار است .

نخست وزیر عراق تاکید کرد که امپریالیسم دیگر در برابر اراده ملتها قدرتی ندارد .

نخست وزیر عراق در مورد توطئه امپریالیسم علیه خاور میانه سخن گفت و یاد آور شدکه‌ملتهابرای نجات خود فعالیت کردند و عراق توانست در سال ۱۹۵۸ خود را آزاد سازد .

ژنرال قاسم اضافه کرد که‌ماهنوز مشغول ریشه کن کردن استعمار هستیم و با امپریالیسم‌د ر حال جنك میباشیم .

قاسم در باره مجلس ملی عراق گفت که مجلس ملی نماینده تمام طبقات عراق و بر خلاف سابق دور از وعده و وعید هاو تهدید ها وتطمیع‌ها خواهد بود .

در پایان تلگرافهائی که به کنگره مخابره شده بود قرائت گردید .

خروشچف در تلگراف خودبه‌کنگره از نقش دانشجویان در حل مهمترین مسائل که بشریت را ناراحت ساخته است تمجید کرده است .

وی یاد آور شده است که سعادت میلیونها نفر ساکنین روی کره زمین بستگی بحل این مسائل از قبیل‌خلع سلاح دارد .

یك حاکم پاکستانی بازداشت شد

منطقه فرمانروائی این شخص هفته گذشته صحنه نبردهای شدید مرزی بین افغانستان و پاکستان بود

راولپندی ـ۸اکتبر ـ رویتر ـمنظور قادر وزیر امور خارجه پاکستان‌امروز اعلام کرد که حاکم ایالت «دیر» و پسرش باز داشت شده‌اند .

«دیر» ایالت کوچکی در مغرب پاکستان است و در نزدیکی مرز افغانستان قرار دارد . این منطقه‌هفته گذشته صحنه نبرد های شدید مرزی بین افغان هاو قبائل پاکستانی بود.

دولت پاکستان این هفته علیه تمرکز نیرو های افغانی در مرز های‌پاکستان و نقض مقررات مرزی این‌کشورشدیدا بدولت افغانستان شکایت کرد .

منظور قادر گفت پس از رسیدگی دقیق باتهاماتی که از طرف مردم و رهبران قبایل این ناحیه بحاکم دیرو پسرش وارد شده بود حکم بازداشت آنها صادر شد .

مانورهای سازمان ملل متحدکه سبب شد نهرو قطعنامه پنج‌کشور بیطرف را پس بگیرد نهرو را ناراحت کرده‌است

دهلی نو ـ ۸ اکتبر ـ رویتر ـ ناظران سیاسی در دهلی نو اظهار داشتند که نهرو نخست وزیرهند ظاهرا باین نتیجه رسیده‌است که برای پر کردن شکافی که بین شرق و غرب موجود است در حال حاضر کار مهمی نمی‌توان کرد. نخست وزیر که انتظار می‌رود یکشنبه نیویورك را ترك کند ، با مسائل فوری‌داخلی روبرو است از جمله، این مشکلات اختلافاتی‌است که میان مقامات حزب کنگره‌پدید آمده‌است .

آخرین گزارشی که ازنیویورك رسیده حاکی‌است که نهرو دچار غم و اندوه شده‌است . یکی از مقامات هوائی گفت مانور هائی‌که باعث شد نهرو قطعنامه پنج‌دولت بیطرف را پس بگیرد او راناراحت و اندوهگین کرده‌است ضمنا، سیاسیون غرب‌از اینکه کلیه‌جراید هند رویه شوروی را در مجمع عمومی سازمان‌ملل محکوم کرده‌اند متعجب شده‌اند .

تمدید نام‌نویسی

آموزشگاه خزائلی نام‌نویسی داوطلبان متفرقه دوره اول متوسطه‌را تا۱۰ روز دیگر تمدید کرده است مناسب است که داوطلبان از این فرصت هرچه زودتر استفاده نمایند تلفن ۳۸٤۹۳

آدرس ـ شاه آباد ظهیرالاسلام

۳ـ۱ آـ۲۵۷۸۲

خلاصهٔ اخبار

پاریس ـلوموندـروزنامه‌متنفذفرانسوی چاپ پاریس اخطار کرد که ارسال اسلحه و اعزام داوطلبان شوروی بالجزایر برای کمك بشورش ملیون احتمالا به مداخله آمریکا درالجزایر منجر خواهد شد .

این روزنامه مینویسد خروشچف برای‌جبران‌شکست نقشه‌های‌خوددرمورد تشکیل کنفرانس سران الجزایر را بطور دوفاکتوشناخته است .

***

ایروینگتون ـ پلیس نیوجرسی گزارش داد امروز یك بسته پستی راکه برای خروشچف نخست وزیر شوری ارسال میشده توقیف کرده‌اند زیرا این بسته محتوی بمب بوده‌است هنگام خالی کردن صندوق پست یکی از کارکنان اداره به بسته مذکور مشکوك‌شده و آنرا در اختیار پلیس قرار داده‌است .

***

لندن ـ نگرانی ازواگیری آبله در لندن بکلی منتفی گردید. . روز دو شنبه گذشته یکی از بازرگانان‌هلندی که باهواپیما از کلمبو وارد لندن شده بود براثر ابتلا به آبله دریکی از بیمارستانهای لندن بستری‌گردید. بدنبال آن شایع گردید، که ۳۵ نفر از مسافرین همین هواپیما نیز احتمالا ممکن است به آبله مبتلا شده باشند و این عده تمام مردم انگلستان را به آبله مبتلا سازندولی امروز وزارت بهداری بریتانیا طی اعلامیه‌ای خاطرنشان ساخت که هر چند با کوششی که‌بکار رفته هنوز بقیه مسافرین هواپیما پیدا نشده‌اند معذلك خطر واگیری در انگلستان وجود ندارد .

***

لندن ـحزب کمونیست انگلیس در اعلامیه‌ای تصمیمات کنفرانس سالانهٔ حزب کارگر راستود و از سیاست بیطرفی و مخالفت باسلاحهای اتمی که‌اکثریت آن حزب اتخاذ کرده‌اند حمایت کرد .

***

پاریسـ امروز اعلام شدکه‌بزودی یکی‌از مسلمانان بسمت مدیرسازمان کشاورزی الجزایر منصوب خواهدشد.

میشل دبره نخست‌وزیر فرانسه که‌اندکی قبل‌از مراجعت از الجزایر این خبر رافاش کرداظهار داشت که این موضوع اهمیت پیشرفت و ترقی الجزایر رابرای فرانسه‌آشکار میسازد.

***

آنکارا ـ بموجب تصمیم کمیته وحدت ملی ترکیه حکومت نظامی در آنکارا واستانبول تااول ماه مارس ۱۹٦۱ تجدید گردید .

درماه آوریل گذشته هنگامیکه اولین اغتشاش در رژیم مندرس بوجود آمد دراین دوشهر حکومت نظامی برقرار گردید .

آگهی‌های تسلیت

مصیبت وارده را بخانواده محترم رشدیه تسلیت‌عرض می نمایند . **خاور ـ ایران‌خسرو خاور**

همکار محترم دوشیزه عشرت اباذری

مرك جانگداز مادر عزیزت را از طرف خود و کارمندان سالن «انیراوربن» پست و تلگراف تسلیت میگویم

آـ۲٦۱۷٦ **مهر انگیز دماوندی**

سرور گرام و عزیزم جناب آقای مهدی فرزانه

فوت جانگداز جوان ناکام **آقای منصور میر عبدالباقی** باعث کمال تاسف و تاثر گردید این ضایعه بزرك را بفامیل محترم میر عبدالباقی خصوصا جنابعالی و همسر محترمتان تسلیت عرض مینمایم .

آـ۲۳٦۳۱ **محمود مباشری**

جناب آقای فضل اله منطقی

مصیبت وارده را بجنابعالی و فامیل‌محترم تسلیت‌عرض بقای عمر و سعادت بازماندگان مرحومه را از خداوند مسئلت می نمایم **حسن کیهانی**

جناب آقای مهدی فرزانه همکار محترم

دبیران و کار کنان دبیرستان سد کرج با نهایت تاسف مصیبت وارده را بجنابعالی صمیمانه تسلیت میگویند .

رئیس دبیرستان سد کرج قره‌گزلو ـ صدری ـمباشری ـ جوان منش ـاردشیری ـ آل بویه ـ الوند ـ مهندس بهرامی ـ جمالی ـخدابنده‌دهگان ـنقیه ـریاضی ـستودیان ـشریعتمداری نجاحی ـ فقیه ـ ذوالنون

آـ۲۳٦۷۹

سرکارخانم بلده‌همکار و دوست ارجمند

کلیه کار کنان و دانش آموزان کلاس ششم دبستان قراگزلو در غم شما شریك بوده و مصیبت وارده را تسلیت می گویند .

از طرف کارکنان دبستان قراگزلو بهی نوکیانی ـ از طرف دانش آموزان ـ میترا تحویلداری

کار مندان اداره تربیت معلم و موسسات وابسته به‌آن از فقدان اسف انگیز همکاران عزیز و گرامی خود مرحوم هادیان و مرحوم‌آزاد نهایت تاثر و تالم را داشته بفامیل‌محترم آنان صمیمانه تسلیت عرض میکنند.

وفائی ـ سخاوت ـدیوشلی ـ طاهری ـ سرفراز

واقعه ناگوار فوت عباس هادیان رئیس دانشسرای ـ مقدماتی تهران را بجناب آقای هوشنك هادیان و خانم‌ایشان تسلیت میگوئیم .

میر سعیدی ـ طباطبائی ـ حافظی ـ صفائی ـشهسواری مومنی ـ نیکروان ـ فارسی جانی ـ محمد اسدی

جناب آقای ناصر آزاد

مصیبت وارده را بجنابعالی و خاندان محترم تسلیت گفته خود را در تالم شما شریك میدانیم .

آـ۲۳٦۷۱ **برادران مطیعا**

در گذشت ناگهانی جوان ناکام مسعود میر عبدالباقی‌را بخانواده محترم و خصوصا آقای منصورمیرعبدالباقی تسلیت عرض مینمایم **کامبیز صالحی**

جناب آقای ابراهیم فرزاد

مصیبت وارده را به جنابعالی و فامیل محترم تسلیت عرض مینمائیم .

افجهٔ ـرهبری ـ عسگریان ـ فراهانی ـ جهانشاه ـ فاضل ـ اسدی ـ صبوحی ـ زنگنه ـ صفوی ـ در بندی ـ سلطانی ـ بصیری ـ ثروت جو ـ میر فخرائی ـ احمد نیا ـ لعل ـ ضرغام ـ حاج سید جوادی ـشفیعی

مصیبت وارده را بخانواده رشدیه بخصوص تیمسار سرتیپ رشدیه تسلیت عرض مینمایم

آـ۲۳٦۹۱ **رئیس دبیرستان بختیار ـ سهام لشگری**

کارمندان اداره ثبت شرکتهاوعلائم تجارتی‌و اختراعات

بدینوسیله مصیبت وارده را بخانواده محترم منطقی بخصوص همکار ارجمند آقای فضل‌الله منطقی‌تسلیت‌میگویند

موفقیت بزرك وعجیب چند روز اخیر فیلم آنیبال درتاریخ سینمای ایران بیسابقه بوده‌است

شاهکار عظیم وخارق‌العاده سینمای‌اروپا **آنیبال** سوپر سینماسکوپ ـ رنگی دوبله بفارسی درایتالیا باشرکت: ویکتورماتیور ریتاگام ـ گاریل فرزتی امشب در **رکس ـ آسیا ـ رویال** سینماهای

رابرت - جی - پرانجر

تعادل سیاسی واقتصادی درایران

-٦-

تقسیم درآمدهای ارضی

همراه تغییر وضع تملك ارضی ، تغییراتی نیز در سهم در آمدی که یك مالك ممکن است ، از زمین خود دریافت دارد ، در نظر گرفته شده است . در اکتبر ۱۹۵۲ ، یك تصویب نامه دولتی مقرر داشت که سهم در آمد ملاکین از زمین های خود باید ۲۰ در صد تنزل داده‌شود و مبلغ مزبور میان اجاره داران و صندوق عمران دهات تقسیم شود این تصویب نامه در ژوئیه ۱۹۵٦ ملغی شد و قانون جدیدی تصویب‌گردید که شوراهای دهات را بوجود آورد و مقرر داشت که ۵ در صد از در آمد ملاکین بشوراها پرداخت گردد . این پرداخت جنبه قانونی دارد و وجوه پرداختی باید صرف بهبود وسائل ارتباطی ، بهداشت و فرهنك دهات گردد .

طرح عمران خوزستان

جالبترین برنامه کشاورزی ایران ، طرح عمران خوزستان است که هدف آن تجدید حیات اراضی خوزستان است .

خوزستان ۲۵ قرن قبل مرکز تمدن هخامنشی ها بوده است . خوزستان حاصلخیز ترین ناحیه ایران است که وسعت آن ۵۸ هزار میل مربع است . این استان بوسیله رود کارون و شعبات آن آبیاری می شود . قرارداد مربوط به عمران خوزستان ، در مارس ۱۹۵٦ میان سازمان برنامه و داویدلیلیانتال و گوردون کلاب بسته شده است . تخمین‌هائی‌که بوسیله سازمان ملل متحد و شرکت عمران خوزستان زده شده ، نشان می دهد که ساختمان تعدادی سد بر روی رودهای مزبور، درآینده‌میتواند‌درحدود٤هزارمیل‌مربع ازدشت خوزستان‌راآبیاری‌کند.از این سد ها علاوه بر آبیاری ، برای کنترل سیل‌وایجاد برق استفاده خواهد شد . یکی از موانع بزرك توسعه کشاورزی خوزستان شوری زمین است .

مشکلات نهائی اصلاحات کشاورزی نیز مانند مسائل مربوط به بودجه و توسعه صنعتی ، ممکن است جنبه سیاسی داشته‌باشد ، تا حال اصلاحات ارضی بطور عمده ، بر اثر توجه شخصی و دستورات شاه‌ایران ، اجرا شده است و دولت نیز قانونی برای تحدید مالکیت ارضی ، از مجلس گذراند و این قانونگزاری ، تا حال بی مانند بوده است .

شرط اجرای قانون

یك‌سلسله مسائل اداری و سیاسی با برنامه تقسیم اراضی پیوند دارد لکن چیزی که برای موفقیت آن ضروری است ، خدمات‌دولت درزمینه‌فرهنك ، دادن اعتبار وایجادشرکت های تعاونی است .

اگرزمین به عده زیادی بدهیم و سپس‌بتوان‌شرائط‌لازم‌اجتماعی و سیاسی‌را برای استفاده از آن فراهم کرد ، چه سودی خواهد داشت؟ اوضاع عراق‌نیز قبل از ۱۹۵۸ ، نشان می‌دهد که لازمه محیط مناسب اجتماعی و سیاسی ، برای اینکه عده زیادی از مردم مالك‌زمین شوند وانجام سایر پیشرفتها مقدور گردد ، تغییرات وسیع‌درقدرت طبقات‌یك جامعه انتقالی است .

برای توسعه فرهنك و اعتبارات مالی و توسعه شرکت های‌تعاونی و در عین حال ، آزادی بیشتر از چنك وام دهندگان پول ، و سایر دسته های نظیر آنها ، تغییراتی در ساختمان اجتماعی کهن ایران ضرورت دارد . از اینرو ،داشتن بودجه سالم ، توسعه صنعتی و اصلاحات کشاورزی ، فقط اجزای جداگانه ای از«پیشرفت» جامعه کهن ایران‌نیست» این سه عامل «اثرات متعددی» دارند که فقط محدود به مسائل خالص اقتصادی نیست ، بلکه اغلب مانند شعله ای بزمینه های سیاسی و اجتماعی زبانه می‌کشد و در این زمینه ها، دیگر تغییرات جنبه «تحول آرام»ویا «رفرم»ندارد ،بلکه جهشی و ناگهانی است .

پایان

ب.پ کویرالا نخستین رئیس دولتی است‌که درکشور نپال از طریق دموکراتیك زمام امور را دردست میگیرد. ناظران خارجی عقیده دارند این نخست وزیر بسیار جوان بهترین زمامداری است که تاکنون کشورنپال بخود دیده است .

تشدید اختلاف قاهره-عمان

مرك خلبان سوری موجب بروز اختلافات و منازعات جدیدی بین اردن وجمهوری متحده عربی گردیده‌است

عمان - خبرگزاری فرانسه - در ۲۸ سپتامبر در خاك اردن فرود آمد با دست خود اعلامیه‌ای نوشته و تاکید کرد که او باردن پناهنده‌شده تا سربازساده و صادقی برای ملك حسین باشد. وی می نویسد من از سوریه فرار کرده ام برای اینکه نمی توانستم فشارهائیکه به هم میهنانم وارد می شد تحمل نمایم .

مقامات اردنی بزودی عکسی از اطلاعیه خلبان مقتول را منتشر خواهند کرد در اعلامیه‌دولت‌گفته می شود که خلبان مقتول سوری اطلاعات ذیقیمتی از قوای هوائی‌و زمینی‌جمهوری‌متحده عرب‌دراختیار مقاما ت‌اردنی گذاشته است .

عمان - ۸ اکتبر- بدنبال مرك عدنان مدنی خلبان سوری در اردن اختلافات بین‌دودولت‌جمهوری متحد عربی و اردن افزایش یافته است خلبان سوری روز ۲۸سپتامبر د راردن فرود آمده و از حکومت اردن تقاضای پناهندگی سیاسی کرده بود .

مقاما ت‌سوری معتقدند که خلبان سوری در خا ك‌اردن مجبور بفرود آمده شده و مر ك‌وی بر اثرفشار ها و شکنجه هائی بوده که‌مقامات اردنی اعمال کرده اند - مقامات اردنی‌برعکس می گویند که مدنی قرار بود کنفرانس‌مطبوعاتی‌تشکیل دهد و ناگهان گلوله ای بمغز خود شلیك نموده و خودکشی کرده است . نامبرده‌هفت تیر را از دفتر کار یك افسر اردنی بدست آورده است .

کمیته پزشکی مرکب از چهار نفر پزشك نظامی و غیر نظامی که جسد خلبان مقتول‌رامعاینه کرده‌اند طی اعلامیه ای تاکید نموده اندکه هیچگونه آثار شکنجه دیده‌نشدو تاکید می کنند که وی‌سعی نموده که رك دست خود را ببرد . کاردار سفارت جمهوری متحد عرب در عمان از قبول یك نسخه از این اعلامیه خودداری کرد . از طرف دیگر دکتر جمیل توتونچی وزیر امور خارجه اردن از قبول تذکاریه جمهوری متحده عرب که در آن حکومت اردن را مسئول قتل‌خلبان معرفی می کند امتناع‌نموده است.

سرباز ملك حسین

دولت اردن روز گذشته اطلاعیه ای انتشار داده ودرآن تصریح نمود که خلبان‌سوری پس از اینکه بدرفتاری بادانشجویان به زندانهای دهماه تابنج سال محکوم شده‌اند .

حکم اعدام رئیس پلیس‌کره جنوبی

سئول - خبرگزاری فرانسه -۸ اکتبر - دادگاه مامور رسیدگی به جرائم مامورین حکومت سابق کره جنوبی امروز بکار خود پایان داد .

در نتیجه «یوچونك‌یول» رئیس پلیس سئول در حکومت سینگمان ری بعلت تیراندازی بدانشجویان درحوادث آن‌کشور باعدام محکوم گردید و پائیك مانو کارمند عالیرتبه پلیس‌سئول نیز به زندان ابد محکوم شد .مجازات دیگر اعضای رژیم سابق نسبتا سبك است ..هونچونکی وزیر کشور به‌نه ماه زندان، سرهنك کواك رئیس گارد شخصی سینگمان ری‌به سه‌سال زندان وبیست وپنج‌نفر ازروسای پلیس‌بعلت

مذاکرات چوئن‌لای و وزیر برنامه عراق

پکن - خبرگزاری فرانسه ۸ اکتبر - خبرگزاری چین جدید امروز گزارش داد که چوئن‌لای نخست‌وزیر چین با وزیر برنامه عراق ملاقات ومدتی باوی درمحیط دوستانه گفتگو کرد .

در این مذاکرات رئیس کمیته روابط اجتماعی چین با کشورهای خارجی و سفیر کبیر دولت‌جمهوری عراق حضور داشتند .

مذاکرات ملك‌سعود و شیخ‌کویت

همان-۸ اکتبر -رویتر- رادیومکه اعلام‌داشت که‌ملك‌سعودپادشاه عربستان سعودی شیخ عبدالله سالم الصباح فرمانروای کویت مذاکراتی رابمنظور تقویت روابط خود آغاز کرده‌اند

شیخ کویت‌روز پنجشنبه بدعوت ملك سعود پادشاه عربستان‌سعودی برای‌یك دیدار رسمی وارد ریاض شده‌است . عده‌ای از اعضای دولت کویت وافراد خاندان شیخ دراین مسافرت همراه او هستند .

خروشچف تدارك بازگشت میبیند

نیویورك- ۷ اکتبر -یونایتدپرس شورویها امروز بطور ضمنی اشاره کردند که خروشچف نخست وزیر شوروی در اوائل همین هفته به‌مسکو باز خواهدگشت‌پلیس نیویورك‌گزارش داد که شورویها از دولت امریکا اجازه گرفته‌اند که در روز دو شنبه یاسه شنبه دو هواپیما به فرودگاه آیدل‌وایلد نیویورك بیاورند گفته‌می‌شود خروشچف در نظر دارد به ویلای سفارت شوروی واقع در لانك آیلند برود و تعطیل آخر هفته را در آنجا بگذراند . و دوشنبه یا سه شنبه به مانهاتان مراجعت خواهد کرد .

هنوز معلوم‌نشده‌است که‌خروشچف باهواپیمای ایلیوشین‌یاباکشتی‌بالتیکا به شوروی باز خواهد گشت .

گفته میشود سران بلوك کمونیسم نیز بازگشت خود را تدارك می‌بینند .

عدم موفقیت شوروی درپرتاب انسان

رم- ۱۸اکتبر خبرگزاری فرانسه - خبرگزاری ایتالیائی « کنتینانتال» امروزاز قول محافل علمی مطلع چکوسلواکی اطلاع داد که دانشمندان شوروی روز۲۷ سپتامبر سعی کرده‌اند یك سفینه فضائی با سرنشین انسان بفضا پرتاب کنندولی براثر منفجر شدن طبقه اول موشك حامل سفینه مزبور این آزمایش باعدم موفقیت روبروشده است.

یادداشت شوروی به‌آمریکادرمورد آلمان

واشنگتن - ۸ اکتبر - رویتر - متن یادداشت دولت شوروی در مورد تسلیح آلمان با موشك ، تسلیم مقامات وزارت خارجه آمریکا شد .

در این یادداشت گفته شده است که دولت شوروی می‌تواند در این مورد که با امنیت شوروی و متحدینش ارتباط دارد ، بدون قید بماند .

وزارت خارجه آمریکا اعلام داشت که هدف یادداشت شوروی ، آشفته کردن مذاکرات سازمان ملل متحد و منحرف ساختن توجه عمومی از اقدامات شوروی است .

هیئت هیلاری دچار هوای بدشده‌است

کاتماندو - ۱۸اکتبر - رویتر - گزارشهای رسیده حاکی است که‌دسته علمی سرادموند هیلاری که در کوههای هیمالیا در جستجوی آدم برفی هستند دچار هوای بد شده است سرادموند که فاتح قله اورست است ریاست یك هیئت علمی ۱۹ نفری را بر عهده دارد که بدو دسته تقسیم شده‌اند . هر دو هیئت اکنون در اردو گاههای خود هستند و فعالیت خود را متوقف ساخته‌اند .

خنك چون نسیم بهاری

Springlike Freshness

ادوکلن جهانی ٤۷۱۱ دراین فصل گرما شمارا چون نسیم بهاری دریای خزر که جابخش‌وبر از عطر شکوفه های بهار نارنج میباشد خنك و سرمست میکند .

چه آنرا از دستمال ببوئید وچه به گردن ومچ دستها بزنید خنکی جان پرورش درك لذت زندگی رامیشر میسازد

محل‌فروش ۱-فروشگاه فردوسی ۲- جنرال‌مدکوچه برلن ۳-همالاله‌زارنو ٤- گالری تهران لاله‌زارنو ٥- دکتر قاسمی لاله‌زارنو ٦- نیك‌لاله‌زارنو ۷- قانع‌شاه‌آباد۸- کارلو بهار چهارراه تخت جمشید ۹- دریا خیابان فردوسی۱۰- شهرزاد نادری ۱۱- گیلدا پاساژ استاندار شیراز ۱۲- لوکس خیابان زند شیراز ۱۳- مغازه اطلس خیابان شهباز تبریز

برندگان بلیط های ورودی نمایشگاه صنعتی آلمان

۱٤٦۸۳
۱٦۹٥٥
۱۱۱۰۷
۱۷۷٤۸
۱۷۱۳۱
۱۷۷٦٥
۹٦٤۸
۲٤۸۰
۸٦۲۲
۸۹۰۸
۱٤۷٦٦
۱۹۰٦۳
۱٥۰۰٥
۹٤۹۱
۱٥۱۱٤

از دارندگان بلیط های نمرات فوق تقاضا میشود با در دست داشتن اصل بلیط دربین ساعات ۹ الی ۱۲ و٤ الی ۹بعداز ظهر به‌قسمت اطلاعات نمایشگاه صنعتی آلمان‌واقع درامیرآباد مراجعه وجوائز خودرا دریافت‌نمایند

آگهی حراج

اداره کل حسابداری وزارت راه مقدار زیادی اشیاء و اثاثیه فرسوده از قبیل میز وصندلی وکمدوبخاری وبیل‌وکلنك‌چراغو نقشه و سایر اشیاء دیگر از هرقبیل که در یکی از خانه‌های استجاری (واقع در خیابان مولوی - بازارچه قنات آباد- کوچه حاج‌میرزاعبداله کیهانی پلاك ۱٤)انباشته شده از تاریخ شنبه هفتم آبانماه ۱۳۳۹ تاچند روز ازطریق مزایده بمعرض‌حراج می‌گذارد طالبین می‌توانند برای کسب اطلاع بیشتر همه روزه بمحل مزبور مراجعه نمایند ضمنا هزینه حراج و حمل اشیاء و سایر هزینه‌های دیگر بعهده خریداران خواهد بود .

آ-۲٦۰۰٤ رئیس اداره کل حسابداری وزارت راه

آگهی مناقصه

وزارت راه تهیه سیصد دست لباس زمستانی رانندگان ماشین های‌سنگین را که‌عبارت‌از (کت‌وشلوار- کلاموعینك‌ودستکش- چکمه لاستیك خارجی‌میباشد بمناقصه برگزار می نماید فروشندگان میتوانندبا دریافت برك شرایط و مشخصات و مشاهده نمونه لباس که‌در کار- پردازی وزارت راه که واقع در جنب میدان فردوسی موجود است پیشنهادات خودرا تا آخر وقت اداری روز چهارشنبه ۲۷ مهر ماه ۳۹ بدفتر این اداره تسلیم و رسید دریافت دارند پیشنهادات واصله در ساعت ده روز پنجشنبه ۲۸ مهر ماه ۳۹ در کمیسیون مربوطه باز و قرائت خواهد شد حضور پیشنهاد دهندگان در کمیسیون مربوطه آزاد می باشد .

اداره کل حسابداری وزارت راه

آگهی مناقصه

۱- نیروی هوائی مقداری کابل برق و تلفن و ترانسفور ماتور و وسایل مربوطه را از طریق مناقصه خریداری می نماید که صورت و مشخصات وسائل منظور و شرایط شرکت د رمناقصه در دفتر مهندسی ماتریل نیرو واقع در خیابان ایزنهاور چهار راه بیمارستان موجود است ۲-داوطلبین می توانند هم هروزه در ساعات اداری به آدرس فوق مراجعه و برك شرایط و مشخصات مربوطه را برایگان دریافت دارند .

۳- پیشنهادات باید با در نظر گرفتن شرایط شرکت در مناقصه قبل از ساعت نه (۹) صبح روز یکشنبه اول آبانماه ۳۹ در مقابل اخذ رسید بدفتر ماتریل تسلیم گردد .

٤-پیشنهادات واصله همان روز در حضور کمیسیون باز و تصمیم مقتضی اتخاذ خواهد شد .

٥-نیروی هوائی در قبول یا رد یك یا کلیه پیشنهادات مختار و حضور پیشنهاد دهندگان در جلسه مناقصه آزاد و مناقصه حضوری مطلقا انجام نخواهد شد .

نیروی هوائی

آگهی مناقصه خرید بتاکارتن (Betcartene)

شرکت سهامی مواد غذائی وشیمیائی ایران‌مقدار پنجاه کیلوگرم بتاکارتن موردنیاز کارخانه روغن‌کشی ورامین را از طریق مناقصه می‌انداف‌خرمشهر خریداری مینماید. داوطلبان شرکت در مناقصه میتوانند همه‌روزه‌دراوقات اداری برای‌دریافت‌برك شرایط ومشخصات مناقصه بدفترشرکت‌واقع درخیابان آمل کوچه دقت مراجعه نمایند.پیشنهادات‌تاآخر وقت اداری روز دوشنبه ۲۲آذرماه ۳۹سال جاری پذیرفته شده ودرساعت‌ده‌صبح روزبعد باز وخوانده خواهدشد.

۱-۳ آ-۲٥٤۳۲ شرکت سهامی مواد غذائی وشیمیائی‌ایران

برای سرعت وصرفه جوئی در کار :

ماشین نویسی فارسی و لاتین را با کامل‌ترین ماشین تحریر دنیا رویال فرا گیرید و بلافاصله استخدام شوید .

کانون ماشین نویسی رویال - کاخ دانش - خیابان نادری -نرسیده بچهارراه اسلامبول.

تلفن ٤۸۸٤۱ آ-۲٦۹۳٦

مشکلات تازه در پاکستان

بنظر میرسد که دولت پرزیدنت محمد ایوب خان رئیس جمهوری پاکستان یك دوره‌بحرانی وناراحت را در پیش دارد .

گرچه تعداد کسانی که درادامه حیات رژیم نظامی دو ساله کنونی در پاکستان تردید دارند اندك است ، اما بسیاری را عقیده براین است که از نقطه نظر های ذیل انتظار بروز مشکلاتی میرود :

۱ـ پس از گذشتن دوره‌اجرای اقدامات مشعشع ، که بدنبال در دست گرفتن قدرت توسط ایوب خان در اکتبر سال ۱۹۵۸ آغاز شد ، اکنون یك‌نوع یاس‌وناامیدی خود نمائی می کند .

۲ـ مشکلات اقتصادی کشور ، بخصوص در پاکستان شرقی چنان بزرك است که‌حل آن تنها باحسن نیت مقدور نیست ونیازبه‌کارسخت دارد .

۳ـ تعداد روزافزونی از مردم به تدریج تحت فشار حکومت نظامی شروع بابراز خشم و عصبانیت کرده و بخصوص از نداشتن آزادی بیان ناراحت هستند .

اقدامات مشعشع

تحت مقررات حکومت نظامی ، با بازار سیاه و قاچاق بطور اساسی مبارزه شده است . برای دهها هزار نفر از مستمندان خانه ساخته شده ، مالکیت های بزرك ارضی لغو گردیده و آنطور که گفته می شود خیابانها نظیف و ترن ها سر ساعت حرکت می کنند . با وجود این کار مهم دیگری که‌قابل ذکر باشد صورت نگرفته است .

پرزیدنت ایوب‌خان‌هفته گذشته‌طی مصاحبه ای‌اعتراف کرد که‌ممکنست امروز درکشورداد و فریاد کمتری وجود داشته باشد . معذالك تاکید می کرد که کار بیشتری انجام می شود .

اما عکس‌العمل بسیاری‌ازپاکستانی ها حاکی از ناشکیبائی است وقتی آنها در این‌باره‌به‌تفکر می پردازند اذعان می کنند که تبدیل بیابانی بیك باغ میوه مشکلتر از جاروب کردن خیابانهاست . آنهابراساس اقدامات ابتدائی پرزیدنت ایوب خان در انتظار معجزه بوده اند . روز اول ژوئیه پاکستان واردمرحله دومین برنامه پنجساله خود شد .

این برنامه مستلزم مصرف ۱۹ میلیارد روپیه (سه میلیارد و۹۹۰ میلیون دولار) است که ۸ میلیارد روپیه (یك میلیارد و ۸٦۰ میلیون دولار) باید ارز خارجی باشد .

اگر این برنامه اجرا شود گام مهمی در راه توسعه و عمران پاکستانی تلقی خواهد شد ، ولی هنوز بسیاری از کار های دیگر نیز باید پس‌از این برنامه انجام شود . بنظر میرسد که پرزیدنت ایوب خان مصمم است آنچه را میتواند انجام دهد . اما کمبوداداره کنندگان ، طراحان‌و تکنیسین‌های ماهر و تعلیم یافته اشکال بزرگی برای وی بوجود می‌آورد . این نقیصه در ایالت پر آب پاکستان شرقی باوضوح بیشتری محسوس است . در این ناحیه کمبود غذا بطور مداوم وجود دارد ، بیکاری بسیار وسیع است ، سیستم حمل‌و نقل بایستی بکلی تجدید گردیده و از نو بوجود آید . گزارش میرسد که دراین ناحیه کمونیست ها نیز دست به حملات قابل توجهی زده‌اند .

دموکراسی اساسی

دستگاه دولتی ایوب خان یك رژیم غیر معمولی نظامیست مقامات رسمی تشویق میشوند که خدمتی بیش‌از گذشته به مردم بکنند . دموکراسی اساسی زیر بنای‌اصلی حکومت خود مختار و بدون‌حزب کشور به مردم حق اظهار نظر بیشتری نسبت برژیم های سیاسی در امور مختلف داده‌است .

اما بسیاری‌از اشخاص،بخصوص روشنفکران شهری ، شروع به شکایت کرده‌اند که‌حکومت‌نظامی بخصوص از لحاظ تحدید آزادی بیان ، بیشتر از منافعی که داشته بطول انجامیده است . این‌شکایت ها همواره جنبه خصوصی نداشته‌و گاه علنا عنوان میشود .

اخیرا پرزیدنت ایوب خان طی نطقی که در کنگره حقوقدانان ایراد کردقسمتی از نظریات‌خویش را دوباره مطرح ساخت . وی‌اصرار داشت که تا تدوین یك قانون اساسی حکومت نظامی باید ادامه یابد . او گفت اگر زودتر به لغو حکومت نظامی اقدام کنیم ، اداره کشور بصورتی غیر از آنچه موافق قانون اساسی است صورت خواهد پذیرفت و مجددا در عمل نتیجه‌ای جز حکومت نظامی‌نخواهد داشت ، گو اینکه نام دیگری بدان بدهیم .

اکنون یك کمیسیون قانون اساسی به تبادل نظر درباره مواد آن اشتغال دارد . پرزیدنت ایوب خان خاطرنشان ساخته که قانون اساسی قوه اجرائیه نیرومندی در کشور بوجود خواهد آورد که با رژیم سابق پارلمانی تفاوت بسیار خواهد داشت .

رئیس جمهوری گفت آزادی بیان یك وسیله لازم برای رسیدن به یك هدف مشخص است . این امر بهیچوجه به معنای آن نیست که بهر کس بطور نا محدود اجازه دهد آنچه را که میخواهد بگوید. رئیس جمهوری اعلام کردپاکستانی ها حق دارند درزمینه‌مطلع‌ساختن دولت از عکس‌العمل های اقدامات سیاسی که انجام میدهد ، آنرا مورد انتقاد قرار دهند .

این امر موجب خواهد شدکه دولت اقدامات لازم را برای تعدیل رویه خود بعمل آورد .

معذلك رئیس جمهوری تاکید کرد تا زمانیکه قانون‌اساسی‌بوجود نیامده پاکستانیها از قضاوت‌درباره صلاحیت و شایستگی دولت ، به طریقی که منجر به تغییرات گردد ، محروم خواهند بود .

روزنامه ها اظهارات رئیس جمهوری را منعکس ساختند ،اما طبق معمول از اظهار نظر درباره آن قسمت هائی که موردتوافق‌آنها نبود خودداری کردند .

(نیویورك تایمز)

The New York Times.

بقیه‌از شماره قبل

نیجریه مشکلات کنگو را دارد

THE OBSERVER

با اینهمه محققا نخست وزیر نیجریه با احساسات مردم در تماس است ، از آنها بدور نیست .اگرچه او در میان یك جماعت قلیل بهتر میتواند خودرا نشان دهد و میتواند هوش و قوه دراکه استثنائی خودرا جلوه دهد ، با اینهمه نباید گفت از احساسات مردم بی خبر است . صدای او عمیق و نیرومند و خوش آهنك است و ملایم صحبت می کند . در مذاکرات زیرك و تسلیم نشدنی است . اما هرگز تاکنون کسی نشنیده است که او صدای خودرا بلند کند و عصبانی شود . در خطوط قیافه ابوبکر ـ تصمیم و اراده را می توان بخوبی خواند . این خصوصیات عالی بود که وی را بر رهبر حزبش احمددبلو پیروز کرد و همین شخصیت قابل‌ملاحظه او بود که وی را بر رقیب خودزیك که طالب مقام نخست وزیری بود، نیز چیره ساخت .

ابوبکر برای موفقیت خود از ایمان بخدا و صحت عمل استفاده کرد . وی نه تنها ،از این طریق به تذهیب نفس پرداخت بلکه در امور سیاسی نیز با اتکاء بایمان و درستکاری موفق شد .

وی برخلاف رهبران‌نواحی‌شمالی نیجریه که به آریستوکرات های قبیله «فولانی» بستگی دارند مردی است که از میان مردم برخاسته است .

پدر ابوبکر که‌یکی ازکارمندان عالیرتبه نیجریه بود ، دائم در صدد آن بود که پسرش ،در زمانی که هنوز قدرت مذهب اسلام با تمدن و تربیت غربی مخالفت می کندبزیور تربیت جدید غرب آراسته شود ،

ابوبکر پس‌از تحصیلات ازکالج کاستینا فارغ التحصیل‌شد وبعنوان معلم شروع بکار کرد و او در عین حال ، نسبت به رسوم و سنن‌مذهبی خود کاملا وفادار ماند ودر سن ۳۳ سالگی برای‌تحصیل درامور سیاسی بدانشگاه لندن رفت وافکار و معلومات سیاسی‌اش وسیعتر گردید. وی بعد گفت : من با چشم های باز به نیجریه باز گشتم . من در لندن‌کسانی را می دیدم که‌بدون ترس و واهمه زندگی میکردند واز قانون کاملا اطاعت میکردند .آنها آزادی فردی را محترم میدانند . تربیت انگلیسی ابوبکر فورا او را بصورت یك مرد انقلابی یا ناسیونالیست در نیاورد .

وی لزوم اصلاحات را در جامعه غیر دموکراتیك کشورش تاکیدمی کرد. وی در آن زمان معتقد بود که دگرگونی ناگهانی درکشورش ممکن است مردم را ناخشنودسازد. بنابر این باید بتدریج و باملایمت دست باصلاح و تغییر زد .

ابوبکر در سال ۱۹٤٦ وقتی بوطن باز گشت دوباره به تدریس‌پرداخت. اما بزودی مجذوب سیاست شد . باید دانست که شمالی ها مجبور شدند در زیر فشار روز افزون سیاسیون ناسیونالیست جنوب ـ به سیاست های جدید توجه کنند .

آنها به رهبران تربیت شده احتیاج شدید داشتند .

ابوبکر در کنگره «مردم شمال» توانست زمینه پیشرفت خود را فراهم کند .

بتدریج وی بصورت یك رهبر متنفذ و مسئول حزبی در آمد . وی در سال ۱۹٤۸ موفقیت واقعی خود را بدست آورد و به نمایندگی پارلمان فدرال انتخاب گردید .

و سر انجام در سال ۱۹۵۷ وی دراثر نیل بمقام رهبری بزرگترین حزب پارلمان فدرال ، بمقام نخست وزیری رسید .

دولت مختلط

دولت وی معجونی است ، از افراطیون در دسته سیاسی‌نیجریه حزب خود او ـ حزب مردم شمال ـ در سیاست داخلی محافظه کاراست و حتی در سیاست خارجی نیز آن‌را باید محافظه کار دانست .

حزب زیك نیز که در اقلیت‌است سختگیر ، مبارز دست چپی و کاملا پان افریقائی است .

زیك نظریات خودرا در مورد تشکیل فدراسیون کشور های افریقای جنوبی در زمانی تبلیغ می کرد که نکرومه هنوز در دانشکده درس میخواند .

یك چیز محقق‌است‌و آن اینست که نیجریه نیز یك کشور قبایلی است و اساسا همان مشکلاتی را دارد که در کنگو به یك بحران و آشفتگی منجر شد . اما خوشبختانه احتمال‌اینکه نیجریه نیزبراه کنگو برود .کم است ...

ابرور

مقالات وگزارشهای خارجی

آگهی ختم ورشکستگی

نظر بماده ٤۹ قانون تصفیه و ماده ٦۰آئین‌نامه آن ختم ورشکستگی آقای حسن توکلیان بازرگان ساکن رشت را بکلیه اشخاص ذینفع اعلام می‌نماید .

رئیس اداره تصفیه امور ورشکستگی رشت‌ـمنصور جعفری

آ۲۵۹۵۲ ۱ـ۲

کلاسهای آزاد خط هنرهای زیبای کشور

از این‌تاریخ الی آخر مهرماه ۱۳۳۹ از داوطلبان خوشنویسی از ساعت چهارونیم الی شش‌بعدازظهر روزهای شنبه ،دوشنبه ، چهارشنبه درمحل کلاسهای مزبور واقع درخیابان خانقاه جنب کوی‌بصیرالملك‌ـ هنرستان هنرهای زیبا ثبت‌نام بعمل می‌آورد.

آـ۲۳۱۸۵ ۱ـ۵

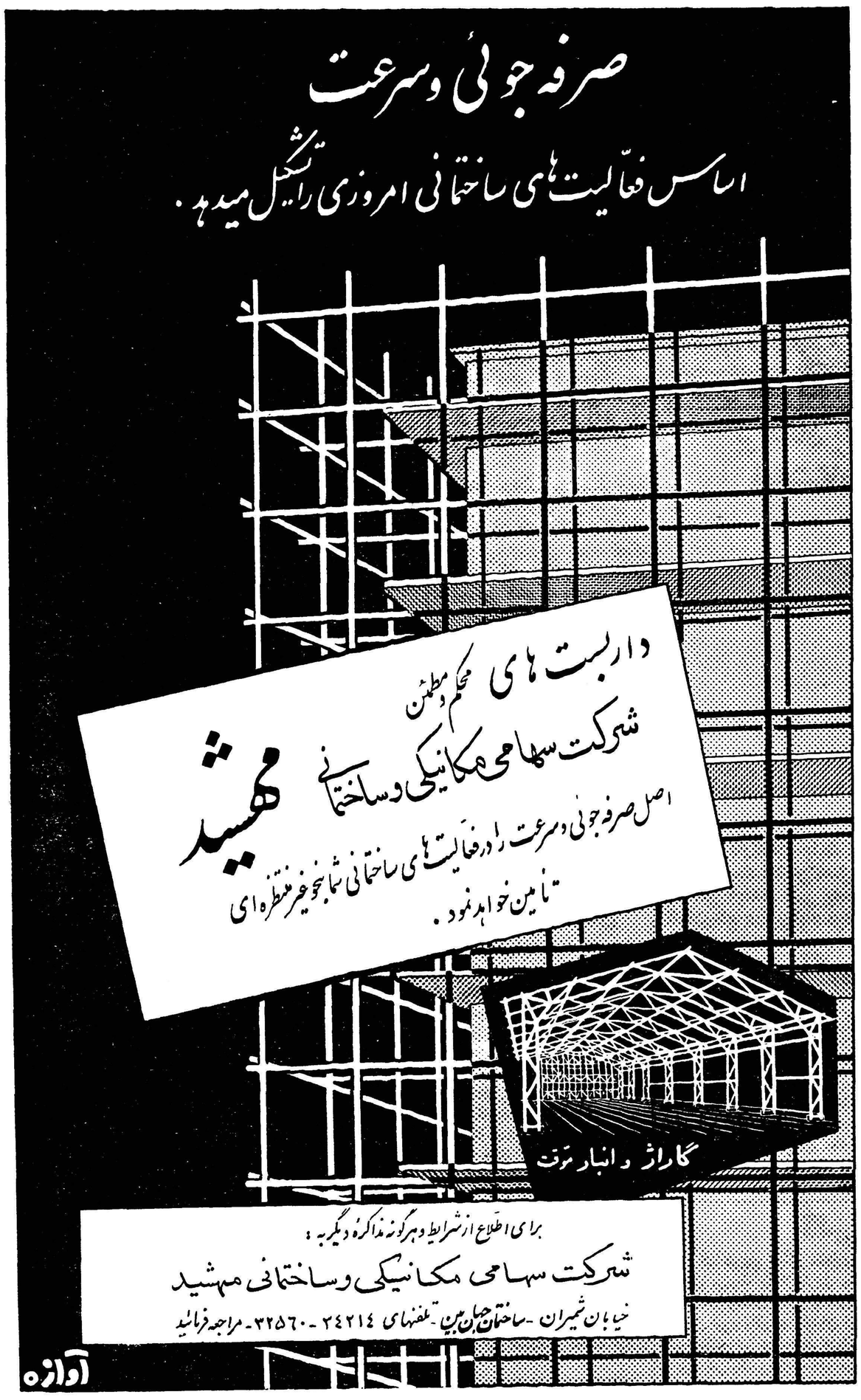

از این تاریخ بهای اجاره ماهیانه برای هرمتر مربع ۱٤ ریال است

آـ ۲٦۰٦۲

آـ ۲٦۱۳٤

انتقاد

دکتر حسن صدر حاج سیدجوادی

سرعت و قدرت

دیروز چندتن از ساکنین خیابان قزوین باداره روزنامه مراجعه کرده و اظهار داشتند :

مدت‌سه‌ماه‌است که‌اسفالت خیابان قزوین از دوراهی امامزاده حسن تاسه راه آذری برای اسفالت بمقاطعه داده شده‌است.مسافت‌این‌خیابان که‌می‌باید اسفالت شود درحدود دوکیلومتربیشتر نیست . دراین مدت از طرف مقاطعه کار حتی خیابان مزبور زیرسازی هم نشده‌است . اما راه عبور ومروراتومبیل ها بااحداث نهر عمیقی از دوطرف بسته شده‌است بطوریکه‌ساکنین این‌خیابان ناچار هستند هرروز مسافت زیادی راه پیاده طی‌کنند .شکایات متعددساکنین این خیابا ن‌تاکنون بجائی نرسیده و گردوخاك ازیك‌طرف وپیاده روی از سوی دیگر موجبات زحمت زیاد اهالی رافراهم ساخته‌است . نهری که‌در دو طرف خیابان احداث شده چون بوسیله چراغ قرمز و علامت خطر مشخص نگردیده موجب میشود که اتومبیل‌ها غالبا درآن سرنگون شوند .

این مشکلی است که غالبا اهالی تهران درخیابانها وکوچه‌های مختلف باآن روبرو هستند . خیابانی برای اسفالت بمقاطعه داده میشود، مقاطعه کار روزهاو ماهها انجام کاری را که بعهده گرفته بعلل مختلف بتاخیر میاندازد وعده‌زیادی ازمردم را دچار زحمت میسازد .

بارها درهمین‌ستون راجع‌بموضوع موردبحث گفتگو کردیم ولی متاسفانه دررفع نواقص تذکر داده‌شده اقدام نشده‌است .

چندی قبل من نوشتم که‌ما از مسئولین امور توقع داریم اگر انتقاد وتذکر ما صحیح است آنرا موردتوجه قرار دهندو اگر صحیح نیست ومخالف باواقعیت وحقیقت است‌برای مابنویسند که‌این تذکر وانتقاد شما بفلان علت صحیح نیست .

یك‌مقاطعه‌کار بچه حق‌و بکدام‌دلیل اسفالت دوکیلومتر ازخیابانی را که محل‌عبور ومرورهزاران‌نفر فرروز است روزهاو ماهها بتاخیر میاندازد . کار اسفالت دوکیلو متر خیابان اگر با سرعت انجام شود شاید ده‌روز هم‌طول نکشد . معمولاوقتی میخواهند خیابانی رااسفالت کنند نصف عرض‌آن رابرای عبور و مرور اتومبیل‌ها آزاد میگذارند وبعد از اسفالت قسمت‌اول نصف‌دیگر را اسفالت مینمایند ولی بطوریکه ساکنین خیابان قزوین اظهار میدارند سراسر این خیابان بسته شده و مدت سه‌ماه است که‌عبورو مرور وسائط نقلیه دراین خیابان انجام نمیگیرد .

در اغلب نقاط دنیا کار مرمت خیابانها درشب انجام میگیرد که در روز موجبات مزاحمت وناراحتی مردم فراهم نگردد . چندروز دیگر باران شروع میشودو گردو خاك خیابان قزوین مبدل به‌گل‌ولای خواهدگردید کاراسفالت خیابان قزوین نیزانشاءاله به‌بهار آینده موکول میشود ودر تمام مدت زمستان اطفال کوچك دبستان و زنان‌و مردان باید مسافت زیادی را پیاده طی کنند .

امروز باوسائل فنی وماشین های مدرن و مجهز میتوان چند کیلومتر رادر مدت‌خیلی کم اسفالت کرداما متاسفانه مسئولین امور نه‌در کار های مربوطه بخود سرعت بخرج میدهندو نه بدیگران سخت‌گیری مینمایند .

آقای وزیر جدید فرهنك دیر وز خطاب بمدیران کل‌وروسای وزارت فرهنك گفت متاسفانه دروزارتخانه‌های ماسرعت بطور کلی‌وجود ندارد .وی درمورد اهمیت‌سرعت بعنوان مثال‌گفت چندی قبل که‌من‌بپاریس رفتم مسافرت من‌۸روز طول‌کشیدولی حالا درمدت۸ ساعت بپاریس میروند .

امروز خوشبختانه بعضی‌از مسئولین که‌در راس کارقرار دارندمتوجه اهمیت سرعت و توقعی که‌مردم در اینمورد دارند شده‌اند . چادارد که‌مامورین نیزباین موضوع توجه کنند . طرزکار اغلب مامورین مانند سالهائی است‌که آقای دکتر صدیق مسافرت بین‌تهران وپاریس‌رادر هشت روز انجام میداد . این‌طرز کاربایدعوض شود وباروح زمان‌منطبق گردد. رئیس‌جدید شهربانی گفته‌بودمن ترتیبی خواهم داد که اگر کسی اتومبیلش بسرقت رفته فردای آنروز شخصا بمن مراجعه کند و اتومبیل‌خودرا تحویل بگیرد .

من‌بدون هیچگونه تعارف این طرز تفکر راپسندیدم.زیرا این همان‌توقعی است که‌مردم از پلیس دارند. برای ما که‌عادت کرده‌ایم هرکاری را بروزبعد موکول کنیم وماهها وسالها دنبال یك پرونده بدویم طبعا قبول این‌مدعا مشکل است ولی اساس کار باید همانطور باشد که‌رئیس شهربانی بدان اشاره کرده . نه‌تنها درکارپلیس‌بلکه درتمام دستگاهها بایدقدرت وسرعت باشدت هرچه تمامتر وجودداشته‌باشد.

گفتگوی مردم

معالجه مضروب

آقای رمضان حسن زاده ساکن قریه بی‌بالان حومه رودسر مینویسد براثر ضربه‌ای که به پسرم بنام محمد تقی وارد آمده سه‌ماه است‌تحت معالجه میباشد و بعلت صدمه‌ای که بنخاع او رسیده از دست و پافلج شده اینك در بیمارستان بهرامی در جاده تهران نوبستری است تقاضا مینمایم نسبت بمعالجه فرزندم و تعقیب ضارب اقدام شود .

خیابان نواب

آقای مهدی عابدی مینویسد اگر یکروز صبح ریاست اداره‌راهنمائی شخصا از خیابان نواب جنوبی بازدید مینمودند و از نزدیك صفهای طویل مسافرین اتوبوس و تصادفاتی که بعلت آمدو رفت زیاد این خیابان‌رخ میدهد مشاهده میکردند یقیناماموری برای‌نظارت جریان عبور و مرور روزانه معین میکردند و به نصب‌چراغ راهنما اقدام میشد .

مبارزه بادود

چند نفر از اهالی خیابان ایران‌مهر وخیابان شمالی برق مینویسند حال که مبارزه با دود سرلوحه کار وزارت محترم بهداری قرار گرفته شایسته است توجهی نیزبخساراتی که از دود غلیظ کارخانه برق ناشی میشود و روزی یکساعت ابرسیاهی تمام‌منازل ما را میگیرد والبسه و اثاثیه ما را آلوده میسازد بنمایند واگرتشخیص داده شد زیان آن بیش از چندین دستگاه اتوبوس گازوئیلی است در اینمورد هم چاره اندیشی شود .

استدعای تائید رای

از سبزوار آقای گروهبان یکم‌رضا حسینی مینویسد براثر تصدی‌پرداخت چهار ماه حقوق‌یك هنك مبلغی در حدود ۱۲۰۰ تومان کسر آورده و برای تصفیه این بدهی تحت تعقیب بودم و دوماه‌و نیم است در دادگاه عادی لشکر برائت حاصل نموده‌ام چون هنوز در دادستانی ارتش تائید نشده در غربت دچار عسرت هستم. استدعا دارم بمنظور رفع مضیقه و نجات عائله‌ده نفریم از بلاتکلیفی در اینموضوع سریعا رسیدگی بعمل‌آید

خیابان شهرزاد

آقای محمد عسکری ساکن خیابان شهرزاد منشعب از شوش شرقی می نویسد جمعه گذشته باز هم طفلی‌از اهالی خیابان شهرزاد در مسیر ماشین دودی شهرری مقتول شدو متاسفانه هرماهه این تلفات و ضایعات ازبرکت وجود این وسیله عهد عتیق ادامه دارد بعلت وجود همین خط سیر خیابان شهرزاد تاکنون اسفالت نشده واداره آب نیز بلوله کشی این قسمت توجه‌ندارد از شهرداری تهران‌تقاضا میشود برای عمران این حوزه‌برجمعیت تهران اقدام موثری بعمل آورند .

تلفن عمومی

آقای پرویز زمردی از طرف اهالی خیابان آرامگاه تقاضا مینماید چند دستگاه تلفن عمومی بمنظور رفع احتیاجات فوری اهالی در آن منطقه نصب گردد .

برق شهرستان میانه

آقای پزشکی مینویسد دوماه است برق شهرستان میانه احتیاج به تعمیر دارد و اهالی این شهرستان در مضیقه هستند تقاضا میشود نسبت به‌تعمیر برق شهرستان میانه اقدام سریع‌بعمل آید .

جوی خیابان

آقای‌جواد محمودی کارشناس‌وزارت دادگستری مینویسد جوی سمت‌شرقی خیابان ناصر خسرو که مملو از لجن و کثافات است منظره بسیار زننده‌ای در معبر عمومی تشکیل داده که‌مقتضی است شهرداری در تنظیف آن همت گمارد .

نانواخانه وآشپزخانه

جمعی‌از ساکنین ضلع‌غربی باغشاه مینویسند براثر وجود آشپزخانه و نانواخانه لشگر هوای‌این منطقه‌آلوده وکثیف و مخالف بهداشت میباشد شایسته است ، بارفع عیب آشپزخانه ونانواخانه مذکوروتبدیل‌آنها بدستگاه الکتریکی وعملیات فنی‌دیگر ویاانتقال آنها بمحل دیگر ساکنین این‌قسمت رااز نگرانی ابتلابامراض ریوی نجات دهند .

دبستان نادر

آقای خلیل باقرزاده ساکن کوی نازی آباد مینویسد دبستان نادر که اطفالم درآنجا اسم نویسی کرده‌اند دارای شش‌اطاق معمولی دریك محوطه دویست متری است وهزار ویکصد دانش‌آموز دراین شش‌اطاق یکروز در- میان آنهم‌برای‌نصف‌روز درس‌میخوانند درحقیقت در هفته یکروز ونیم تحصیل میکنند و بقیه اوقات درکوچه وخیابان یادرخانه بلاتکلیف وسرگردانند تقاضا میشود بوضع این دبستان توجه شود.

اشیاء مکشوفه

آقای رضا رضوان پیشنهاد میکند از عتیقه‌ها واشیاءمکشوفه‌درتپه حسنلو که‌در حوزه آذربایجان بدست آمده شایسته است قسمتی‌در موزه تبریز برای مشاهده تماشاچیان گذارده شود.

جلوگیری از انجماد

برای جلو گیری از انجماد سطح بالای رودخانه ها و در یا ها که در نتیجه آن حرکت وسائط نقلیه آبی مختل میشود طریقه تازه‌ای ابتکارشده است .

همانطور که میدانیم درجه حرارت سطح پائین آب بیش از سطح‌بالااست بهمین جهت با استفاده از تلمبه هائی آب گرم را از پائین ببالا می آورند و در نتیجه حرکت و گردش آب ازانجماد جلو گیری میگردد .

دانشمندان معتقدند که در صورت استفاده عمومی از این طریقه تمام راههای آبی در طول مدت سال بروی وسائط نقلیه آبی باز خواهد بود.

قایق شفاف

هم اکنون قایقهائی در بعضی از کشور های اروپائی و آمریکائی از پلاستیك شفاف و کم وزن ساخته میشود ، که با پارو یا موتور حرکت میکند .

این قایق ها هشت پا طول دارد و شفافیت آن این فایده را دارد که می توان تمام حیواناتی را که زیر آن عبور میکنند دیده و روی آن مطالعه کرد .

انبار درپله

اخیرا در آمریکا پلکان چوبی‌منازل را بصورت انبار در آورده‌اند . زیرا هر پله را تو خالی میسازند و کف آن بصورت دری میباشدکه باز وبسته میشود .

پاسخ دندان شکن

خانمی خواست در ساعات یکروز از بازار خرید کند . بهمین جهت از شوهرش که صبحانه میخورد تقاضای پول کرد . شوهرش با عصبانیت‌گفت:

«پول .. .پول... هر روز پول میخواهی !: تو به کمی عقل بیش از پول احتیاج داری !»

زن پاسخ داد :

ـشاید این مسئله صحیح باشد ولی من چیزی از تو میخواهم که‌بیش از بقیه اشیاء نزد تو وجود دارد !

از اینجا و آنجا

فحش مارك‌تواین

مارك تواین عادت داشت که همیشه ناسزا و فحش دهد و همسرش ازاین عادت او سخت ناراحت بود و تصمیم داشت که او را از این عادت باز دارد ولی موفق نمیشد . بامداد روزی‌مارك تواین ریش خود را جلوی آئینه می تراشید که ناگهان صورت خود رازخم کرد و خون سرازیر گشت .بدنبال آن سیل فحش و ناسزا از دهان مارك تواین جاری شد . موقعیکه مارك‌تواین آرام گرفت همسرش عین سخنان اورا تکرار کرد تابداند شنیدن این جملات از زبان دیگری چقدر زشت است . هنگامیکه همسرش از تکرار آخرین جمله تمام شد ، نویسنده بزرك رو به همسرش کرد و با تعجب گفت »

ـ«عزیزم . . .واقعا تو جملات و الفاظ را خوب میدانی . . .ولی قوه ناطقه را از کجا آوردی ؟!»

میتینك موزیکال !

در جریان مبارزات انتخاباتی اخیر امریکا عده‌ای از مبلغین انتخاباتی کندی بابتکار جالبی برای تجمع‌مردم دست زدند ، باینمعنی که باکسب اجازه ازشهرداری محل شروع به پخش آهنك ها و تصنیفهای جالبی از خوانندگان مورد پسند مردم کردندو باین ترتیب‌عده زیادی ازمردم حتی مخالفین کندی برای شنیدن نطق انتخاباتی او بمحل میتینك کشانده شدند این عمل در شهر پویزبرك یکی ازشهرهای ایالت کارولیای‌شمالی انجام شد واز آن پس در جاهای‌دیگر این ابتکار جالب مورد استفاده قرار گرفت .

اتم و صنعت

دنیا بسرعت خود را برای یك‌تغییر اساسی در صنعت آماده میکند .این تغییر وآماده بودن از لحاظ اتمی‌شدن شئون مختلف صنعتی است وجنبشی است که باید خواه ناخواه در آینده قدرت اتم بوجود آورد.

کارخانجات آلیس چالمر ـ جنرال الکتریك ـ وستینگهاوس که از کارخانجات بزرك الکتریکی و صنعتی دنیا هستند بتدریج دارند زمینه‌ایجاد نصب وسائل اتمی را فراهم میکنند.

پاورز و آمریکائیها

اخیرا یکی از خوانندگان مجله تایم نامه‌ای بسر دبیر آن نوشته در حالیکه از کار پاورز خلبان یو ـ۲ عصبانی است مینویسد :

فرانسیس پاورز باوقاحت این گفته یکی از رهبران جنبش استقلال‌امریکا راکه میگوید : «من متاسفم که‌بیش از یك جان ندارم که در راه وطنم‌آنرا نثار کنم »

باینصورت تغییر داده است که :

« من متاسفم که بیش‌از یك وطن ندارم که آنرا در راه زندگی خودم قربانی کنم ».

یك عکس

عکاس از پدر و پسری در هنگام جشن‌فارغ‌التحصیل‌دانشجویان‌دانشگاه که درآن پسر یکی‌ازآنها بود خواست که در نقطه‌ای بایستندتا ازآندوعکسی بگیرد عکاس به پسر گفت :

ـشما طوری بایستید که دستتان روی شانه پدرتان باشد تا عکس بگیرم .

پدر پاسخ داد .

ـاگر حقیقت را بخواهید بایددست خود را در جیب من بگذارد تا عکس گویا تر باشد .

دست راست

قاضی به زنی که خود را برای‌ادای شهادت آماده ساخته بود گفت :

ـدست راست خود را بلند کنید.

آن زن فوری دست چپ خود را بالا برد .

قاضی گفت :

ـمن گفتم دست راست را بالا ببرید .

زن مزبور پاسخ داد:

ـاین دست راست من است زیرا من چپ دست هستم !

جوانان و سینما

برطبق آماری که اخیرا موسسه گالوپ درباره پسران‌ودختران سینمارو گرفته است نشان داده شده که آنهائیکه سنشان بین ۱۵ ـ۲۳ سال است سطح آگاهیشان درباره مسائل هنری و موضوع فیلم بمقدار قابل ملاحظه‌ای نسبت بچند سال پیش جلو رفته است .

حالا تا چه حد این امر مربوط به تظاهر آنها باشد معلوم نیست !

جدول

کلمات متقاطع شماره ۱۶۳۵

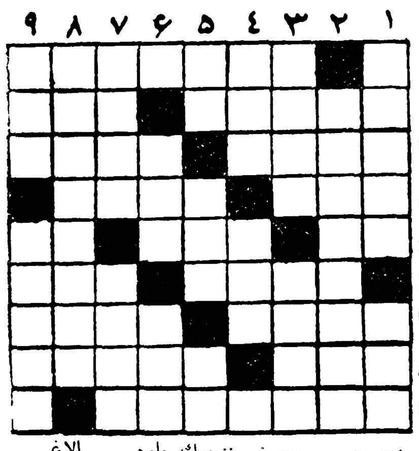

افقی : ۱ ـ معمولا قبل از قطعی شدن معامله ردوبدل می‌شود ۲ ـ اسبش چندی قبل به بازار طرب قدم‌نهاد- شاعر مزرع سبز فلك را دیده وبیاد آن افتاده بود ۳- از اسباب‌بنائی است وبا شمشه هم دوستی نزدیك دارد ـ الاغ مرغوب ازآنجامی‌آمد ٤ـ درس‌بی‌ادبان ـ میگویند کسی که اسم مادر حضرت موسی را برساند دیگر هیچ‌احتیاجی بدان‌ندارد ٥ـ شهرجاویدان ـهم بدیوار می‌نشیند هم برکف کفش- حرف تعجب ٦ـ پیشوای مذهب نصاری ـ از اقسام محاسن ۷ـ آرامگاه ابدی ـاز پیشروان مکتب امپرسیونیسم در نقاشی ۸ـ دستش‌ازمال دنیاتهی است ـگران ۹ـکتابی از آناتول فرانس.

عمودی :۱ـ بادست نسبت دارد اما برسرجامیگیرد ـکشور ۲ـ شاعراز میگسار میخانه مکان منبرسوزان بدترش دانسته‌است ۳ـ از شیرینی‌های یزد ـپارچه‌زنانه ٤ـنویسنده معروف‌انگلیسی که درعالم خیال بخیلی‌جاها رفته‌است ـجایگاه ٥ـحرف نفی ـ ساعت نیست اماکوك میشود ـدوحرف از پنبه کم دارد ٦ـ دیوانش‌معروفتر است ـاز لوله‌های دستگاه گوارش ۷ـپست‌تر ـاز کشورهای‌قدیمی وشهرهای موجود ۸ـ اگر تاهل رادور از عقل بدانند این یکی را بایدیکراست به‌تیمارستان فرستاد۹ـجهان‌افروز ـحرف افسوس وحسرت وپشیمانی .

حل جدول شماره ۱۶۳٤

افقی :۱ـ نیرنك ـگیس۲ـجامه‌دار ۳ـ اس ـیاد ـخر ٤ـ شاق ـرمبو ٥ـ فن ـیا ٦ـسایه ـدوا۷ـ قم ـچفت ـحر ۸ـ مهتاب شب ۹ـقفل‌ـهرسین.

عمودی :۱ـنجاشی ـ قلق ۲ـیاسا ـسم ۳ـ رم- قفا-مل ٤ـ نهی ـنیچه ٥ـگدار ـهفته ٦ـادمی ـتار ۷ـگر- بادـبس ۸ـخو- وحشی ۹ـسار ـکاربن.

NOVALUX

APPAREILS D'ÉCLAIRAGE

کارخانه نوالوکس بزرگترین سازنده چراغهای فلورسنت و و لوازم برق و غیره دارای غرفه‌ای در نمایشگاه صنعتی آلمان بشماره ٤۰۹درهال شماره ٤ می‌باشد .

مهندسین کارخانه مزبور حاضرند برای صاحبان ساختمان‌های بزرك مجانا جهت روشنائی هرگونه کمك و مساعدت و راهنمائی رابکنند .

خواهشمند است بغرفه مزبور یا شرکت سهامی تام لاله‌زار ـ پاساژنور ـ تلفن‌های شماره ۳۰۳۹۸۱ر۳ مراجعه فرمائید

آ_۲۵۵۳۸ ۱_۷

حقوق مدنی دکتر شایگان

چاپ پنجم از چاپ خارج شد

کتابفروشی ابن‌سینا و زوار

قیمت مثل سابق ۱۲۰ ریال

آ_ ۲۳۲۳۱ ۱_۳

تاریخ ثبت نام درکلاس آزاد عکاسی دانشگاه

ثبت‌نام داوطلبان تحصیل در کلاس آزاد عکاسی و فتوژورنالیز. دانشگاه‌تهران‌ازروزشنبه‌شانزدهم‌مهرماه‌جاری‌آغازخواهدشدوتاروزپنجشنبه بیست‌و یکم مهرماه همه‌روزه از ساعت ۹صبح تایك بعداز ظهر در محل تشکیل کلاس واقع‌در دانشگاه تهران ـ دانشکده هنرهای زیبا ـسازمان آموزش سمعی و بصری دانشگاه ادامه خواهد داشت . داوطلبان برای ثبت‌نام در کلاسهای مذکور باید بادردست داشتن آخرین مدرك‌تحصیلی- چهارقطعه عکس ٤ × ٦ویك برك رونوشت مصدق‌شناسنامه خود بدبیرخانه کلاس مراجعه نمایند وپنج‌هزارریال نیزبابت شهریه بپردازند.

آ_۲۵۹۱۰ ۱_۳

پروفسور مسعود عزیزی متخصص بیماریهای اطفال

از مسافرت اروپا مراجعت کرده است تلفن ٤٥۹۱٦

آ_ ۲٦۰۱۸

SIEMENS

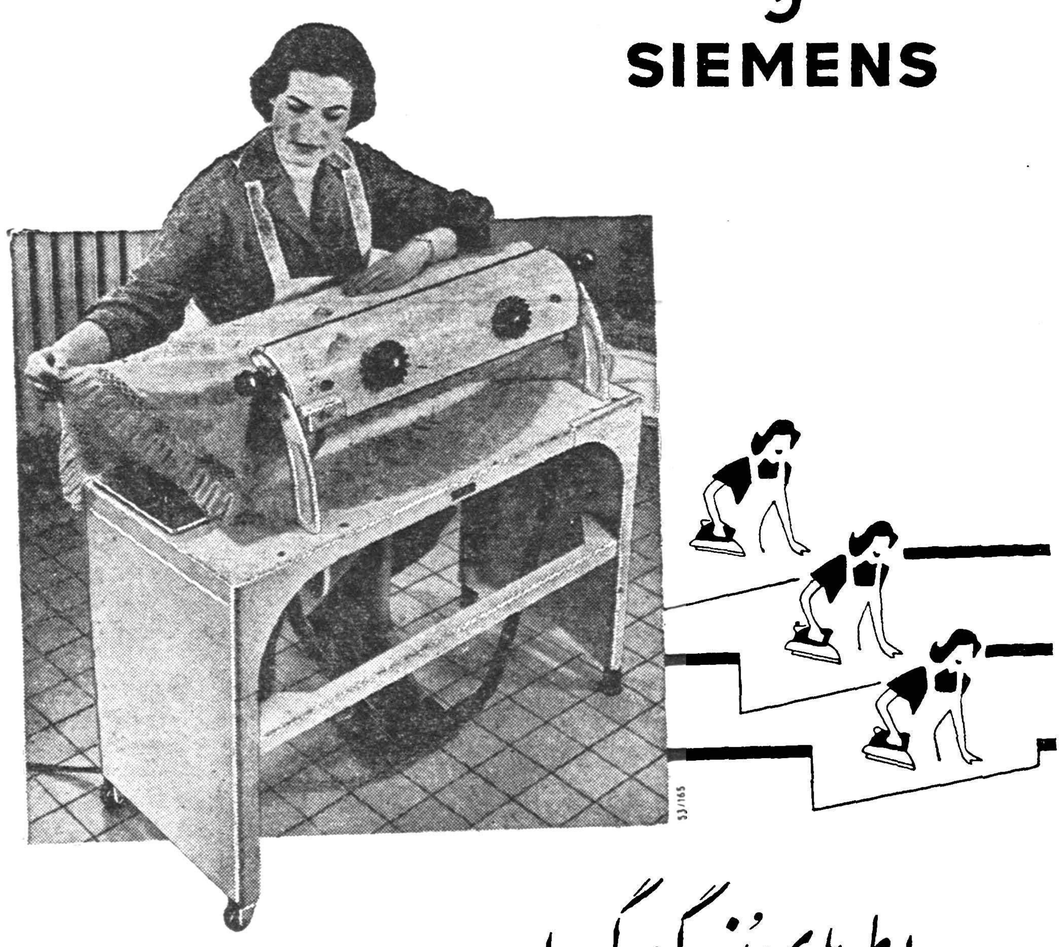

اطوهای بزرگ گردان زمینس

باسرعت کارچند برابر اطوهای معمولی

برای : هتلها ـ بیمارستانها ـ مؤسسات شبانه روزی وخانواده های بزرگ

ازغرفه "زمینس" درسالن ۴ نمایشگاه صنعتی آلمان دیدن فرمائید

زمینس ایران

خیابان تخت جمشید . تلفنهای ۳۰۵۱۶۱ الی ۶۸ و ۶۰۸۷۱ الی ۷۶

آ_ ۲٦۰٤۰

اطلاعات اقتصادی

بانك جهانی دومین برنامه پنجساله پاکستانرا تصویب کرد

دهکشور جهت اجرای برنامه عمرانی پاکستان کمك خواهندکرد

بانك‌جهانی دومین برنامه پنجساله پاکستان را تصویب‌نمود .این برنامه دراشنگتن اوائل ماه آینده مورد بررسی گروهی مرکب ازده کشور قرار خواهدگرفت .این ده کشور درخصوص امکان تهیه کمك مالی ببرنامه عمران پاکستان مطالعه خواهدکرد .

وزیر دارائی پاکستان که‌درراس هیات سه‌نفری در ۲۷ سپتامبر عازم واشنگتن گردید اظهار داشت که‌بانك جهانی راجع‌ببرنامه واوضاع‌اقتصادی پاکستان گزارش جامعی تهیه نموده است .نامبرده از گزارش بانك جهانی ابراز خرسندی نمود .

پاکستان انتظار دارد که‌کشورهای امریکا انگلستان آلمان وژاپن کمکهای عمده‌ای بنماینداما کشورهای ایتالیافرانسه بلژیك‌هلند و پرتقال نیز دعوت‌حضور در کنفرانس واشنگتن راپذیرفته‌اند واین حاکی ازموافقت آنهادر موردکمك بپاکستان می‌باشد .

کل هزینه برنامه پنجساله ۱۹هزار میلیون روپیه است که ۸ هزار میلیون روپیه (۵۹۷ میلیون لیره) ازاین مبلغ‌بصورت‌ارزدراختیار پاکستان قرارخواهد گرفت . ومبلغ‌اخیرازطریق کمك وام وسرمایه گذاری خصوصی تامین خواهدگردید ..

گفته میشود که گروه کشورهای مزبور بمنظور تعیین نیازمندیهای آبادانی پاکستان سالی یکبار تشکیل جلسه خواهند داد .

ظرف ۱۵ تا ۲۰سال آینده

مردم تهران ۳۰۰ میلیون متر مکعب آب تصفیه شده احتیاج دارند

تا پایان سال آینده ظرفیت تصفیه آب تهران به ۹۰میلیون متر مکعب درسال خواهد رسید

در برنامه مالی کارهای ساختمانی و توسعه تاسیسات سازمان آب در مورد نقل و تصفیه و توزیع آب‌برنامه ۱۵ تا ۲۰ ساله تنظیم شده است .

تاسیسات فعلی آب تهران برای نقل وتصفیه وتوزیع ۶۰ میلیون مترمکعب در سال احداث شده و با عملیاتی که هم اکنون در دست اجرا است و تا آخر سال ۱۳۴۰ تکمیل خواهد شد این ظرفیت را حد اکثر میتوان تا ۹۰ میلیون متر مکعب در سال بالا برد بنابر این احداث تاسیسات لازم برای نقل و تصفیه و توزیع آب‌اضافی در حدود ۳۰۰ میلیون متر مکعب در سال ضروری است . بمنظور اینکه طرح های مربوط به نقل و تصفیه و توزیع که تدریجا ودر طول ۱۵ تا ۲۰ سال اجراء می شود اساسی و روی مشخصات واحدی طرح شود و حائز مزیت زیاد از لحاظ بهره برداری‌بوده ودر عین حال میزان سرمایه گذاری در طول مدت بحداقل ممکن تقلیل‌داده شود از طرف مهندسین مشاورسازمان آب مطالعات فنی مفصلی بعمل آمده است . مخارج طرح انتقال و تصفیه و توزیع آب تهران بزرك بر مبنای نرخ دستمزد محصولات در سال ۱۹۶۰ در دنیا و ایران معادل ۱۲۰ میلیون دلار (نه میلیارد ریال) بر آورد شده است این کاری است که بایك فاصله زمانی در حدود سه سال زودتر ازآغاز احتیاج باید تدریجا در نقاط مختلف اجرا گردد .

یعنی ظرفیت تاسیسات انتقال و تصفیه و توزیع مورد نیاز سه سال قبل از موعد احتیاج آن آماده بهره برداری خواهد بود .

طلا

معاملات انواع مسکوك‌دربازارمعمولا روزهای شنبه را کداست و معاملات مهمی‌صورت‌نمیگیرد .بهمین‌جهت نرخها دیروز تغییری نداشت .

نرخ انواع مختلف مسکوکات تاآخر وقت دیروز بقرار ذیل است .

پهلوی ۷۰۳ ریال نیم پهلوی۳۵۸ ریال ربع‌پهلوی ۱۸۰ ریال ـزوژ قدیم ۷۶۰ریال‌ـ رژجدید ۵۷۰ ریال ـلیره عثمانی قدیم ۶۵۰ ریال لیره عثمانی جدید ۴۹۰ریال‌ـ۱۵ مناتی ۱۴۰۰ریال ده‌مناتی ۱۰۰۰ ریال ۵مناتی ۳۹۵ریال بیست دلاری ۳۲۰۰ ریال ـدلارمکزیکی ۳۶۸۰ ریال ـشمش طلا مثقالی ۴۳۹ ریال ـنقره‌قدیم ۱۰۲ ریال‌ـنقره‌جدید ۲۲ریال .

ارز

بهای انواع مختلف ارز در بازار آزاد تهران تا آخر وقت روز گذشته بقرار ذیل بود :

دولار نقد ۸۳ ریال‌ـحواله تلگرافی ۸۲ ریال ـ پستی ۸۱ر۵۰ ریال پوند نقد ۲۳۴ ریال ـ حواله تلگرافی۲۳۰ ریال ـ پستی ۲۳۹ ریال ـ مارك نقد ۱۹ر۵۰ ریال ـ حواله ۱۹ر۳۰ ریال‌ـ فرانك فرانسه نقد ۱۷۰ ریال ـحواله ۱۷۰ ریال ـ هزار لیر ایتالیا نقد۱۳۰ ریال حواله ۱۳۰ ریال‌ـ فرانك‌سویس نقد ۱۹ر۵۰ ریال ـحواله ۱۹ر۲۵ریال لیره ترك اسکناس بزرك ۶ر۶۰ ریال‌ـ حواله ۷ ریال ـروپیه پاکستان۱۱ر۵۰ ریال روپیه هندوستان ۱۲ر۵۰ ریال

صادرات نفت شوروی ۳۵ میلیون تن است

مجله پترولیوم پرس ارقامی بشرح زیر درباره صادرات‌نفت‌شوروی‌منتشر نموده است بموجب این ارقام مجموع صادرات نفت شوروی که در سال ۱۹۵۳ عبارت از ۴ میلیون تن بوده در سال ۱۹۵۸ به ۱۸ر۱میلیون تن‌بالغ گشته ودرسال ۱۹۵۹به ۳۵ر۴ میلیون تن رسیده استاز مجموع اخیر۲۴ ملیون تن بکشور های غیر کمونیست صادر گشته وانتظار میرودکه‌درسال جاری این رقم‌بالاتر برود . بقراریکه تخمین گردیده مجموع‌استخراج نفت خام‌درحال حاضردرروسیه‌شوروی‌بطور سالیانه از ۱۴۰ ملیون تن تجاوز نمیکند ولی پیش بینی میشود که تا سال ۱۹۶۵ بین ۲۳۰ تا ۲۴۰ ملیون تن بوده باشد . بطوریکه از آمارهای منتشر شده برمی‌آید . صادرات نفت شوروی درحال حاضر در حدود ۱۰در صد ازمجموع محصول این‌کشور را تشکیل میدهد .

گندم

مردم ایران درسال ۲ر۵میلیون تن گندم مصرف میکنند

خرید ۲۵۰ هزار تن گندم از آمریکا برای جبران کسری احتمالی میباشد

امروز اطلاع حاصل شد که‌یك کشتی حامل ده هزار تن گندم آخرین پارتی از ۵۰هزار تن گندم خریداری قبلی تا اوایل هفته وارد بندر بوشهر خواهد شد .

این گندمها بلافاصله در شهر های جنوب نظیر برازجان و بنادر خلیج‌فارس تقسیم خواهد شد و مازاد آن به سیلوی ۱۶هزار تنی شیراز حمل خواهد گردید . از پارتی ۲۰۰ هزار تنی که تا اواخر ماه جاری تشریفات خرید آن در امریکا خاتمه خواهد یافت . بازهم برای فارس حمل خواهد شد . بطوری که سیلوی شیراز همیشه ذخیره کافی‌برای‌مناطق فوق‌خواهد داشت خبرنگار ما اطلاع می دهد پس از امضاء قرارداد خرید ۲۰۰ هزار تن گندم از امریکا فروش گندم بدولت بخصوص‌در کردستان افزایش یافته .

یك مقام مطلع در مورد خرید گندم از امریکا و کفاف آن برای جبران کسری گندم کشور اظهار داشت اصولا خرید دولت برای‌آن بود که اگر تا پایان سال گندم کسر آمد قادر بجبران آن باشد.

و گرنه مصرف سالیانه کشور در حدود دو میلیون و پانصد هزار تن است و طبیعی است دویست‌وپنجاه هزارتن فقط برای تامین و تکمیل کسری می تواند داشته باشد .

اثر مهم دیگر این خریدآنست که از ایجاد بازار سیاه و احتکار گندم جلوگیری بعمل خواهدآورد بطوریکه در چند روز اخیرارسال گندم بتمام نقاطی که گندم کم داشتند موجب شده که قیمت در این نقاط بحال عادی بر گردد و گندم های احتکاری ببازار آید دولت مصمم است که اگر باز هم میزان گندم خریداری کافی برای کسری نباشد دوباره بهر مقداری که لازم شود گندم خریداری کند

ورود و خروج کشتی ها

*کشتی تجارتی «سیدن فلس » آلمانی روز ۱۴ر۷ر۳۹ به‌بندر بوشهر واردشد .

*کشتی تجارتی آلمانی کیپ فلس روز ۱۳ر۷ر۳۹ وارد بندر خرمشهر شد .

*کشتی تجارتی نروژی سوان فجل روز ۱۳ر۷ر۳۹ به‌بندر آبادان واردشد .

* کشتی باری الناصرانگلیسی و کشتی باری روی‌بانك انگلیسی وکشتی بمبئی مارو ژاپنی وکشتی منوفیسن نروژی وکشتی‌کنود موسك دانمارکی روز ۱۴ر۷ر۳۹ وارد بندرآبادان‌شدند.

*کشتی‌تجارتی بمبئی ما روژاپنی و روی‌بانك انگلیسی و کنود مرسك دانمارکی روز ۱۵ر۷ر۳۹از بندرآبادان خارج شدند .

*کشتی تجارتی‌پیرنومتعلق‌بشوروی روز ۱۴ر۷ر۳۹ ازبندر پهلوی‌خارج شد .

*کشتی تجارتی آلمانی لیبن فلس در ۱۳ر۷ر۳۹ ازبندر شاهپور خارج شد .

*کشتی تجارتی‌انگلیسی کارنیتریا در ۱۳ر۷ر۳۹ به‌بندر شاهپور وارد و منتظر نوبت می‌باشد .

*کشتی فارسیستان ۱۴ر۷ر۳۹ازبندر شاهپور خارج شد .

شرکتها

* شرکت سهامی مهندسی و ساختمانی «پارس بتن» برای‌عملیات مقاطعه کاری ساختمان و راه سازی و کلیه اموریکه مستقیم و غیر مستقیم مربوط‌بموضوع‌شرکت باشد با سرمایه ده میلیون ریال به مدیریت آقایان مهندس شلمر ـ ویلنسکی و مهندس‌میخانتیان و موسی آبتین تشکیل گردید .

*شرکت صنعتی و معدنی و تجارتی «الپ‌کو» برای انجام امور صنعتی و تجارتی وتولیدی‌واکتشاف و استخراج با سرمایه یك‌میلیون ریال بمدیریت آقای محمد دستکی تاسیس شد .

* شرکت سهامی یونایند اکسپرس برای امور حمل و نقل هوائی ودریائی‌و زمینی اعم ازمسافر و بار و قبول نمایندگی ازموسسات باربری خارجی و داخلی باسرمایه دو میلیون ریال بمدیریت آقایان ورژ کورگیان و یوسف میر توفیق تشکیل گردید .

مزایده مناقصه

*اداره کل کاربردازی وزارت‌پست وتلگراف وتلفن هشت‌دستگاه ماشین صندوق ودودستگاه ماشین حساب تا ۲۱ر۸ر۱۳۳۹ .

*اداره سررشته داری ارتش‌حمل مقدار ۱۱۴۵۰تن برنج تا ۲۰ر۷ر۱۳۳۹

*راه آهن دولتی ایران خریددر حدود ۵۶ تن آهن ورق سیاه مختلف تا ۱۶ر۸ر۱۳۳۹

*شرکت سهامی قند ایران خرید دودستگاه ماشین چای خارزنی تا ـ ۲۳ر۸ر۱۳۳۹

سازمان وزارت بازرگانی توسعه مییابد

وزارت بازرگانی باید بتواندوظائفی که بعهده دارد انجام‌دهد

خبرنگارما اطلاع میدهد با توجه بمطالعاتی که‌دروزارت بازرگانی آغاز شده‌وبخصوص‌باتوجه‌به‌برنامه آقای‌دکتر پور همایون وزیر جدید بازرگانی کادر وزارت بازرگانی توسعه خواهد یافت .

وزیر جدید بازرگانی میخواهد سازمان وزارت بازرگانی آنچنان‌کامل باشد تابتواند کلیه وظایفی را که‌در اقتصاد مملکت بعهده دارد انجام دهد.

مطالعاتی برای تکمیل سازمان وزارت بازرگانی از پانزده روز پیش آغازشده استو نتیجه این‌مطالعات تسلیم وزیر جدید بازرگانی شده‌است .

خبرنگار ما اضافه میکند وزارت بازرگانی برای تکمیل‌سازمان‌خودناچار است پاره‌ای کارمند متخصص‌ازسایر وزارت خانه‌ها بیاورد وپاره‌ای را استخدام کند .

شق‌اول مشکل وزارت بازرگانی را حل نخواهد کرد چه‌سایر وزارت‌خانه ها خود دچار کمبود کارمند متخصص اقتصادی هستند واغلب‌بالنها نیازدارند واگر کارمندی بوزارت بازرگانی بدهند دارای معلومات کافی ومفید نخواهدبود روی این‌اصل وزارت بازرگانی ناچار باستخدام جدید خواهد بود و ترتیب استخدام راهم‌بعدا معین خواهد کرد.

برنامه سوم‌دانشگاه

بعدازظهر پنجشنبه گذشته‌جلسه مخصوص رسیدگی به‌برنامه سوم دانشگاه با حضور رئیس دانشگاه و روسای دانشکده‌ها ونمایندگان امور اقتصادی‌سازمان برنامه در باشگاه تشکیل گردید هریك‌ازروسای‌دانشکده ها برنامه توسعه دانشکده خودرادرطی سالهای ۱۳۴۱ تا ۱۳۴۶ عرضه‌کردند

آنگا درباره تقدم واولویت پرورش متخصصین حرفه‌ای و فنی وکشاورزی مذاکره شد ومقرر گردید که‌در تنظیم برنامه سوم دانشگاهی وتلفیق‌برنامه های دانشکده‌ها رعایت احتیاجات نیروی انسانی کشور درسال‌های‌آینده کاملا بشود وبرای‌ایجاد هماهنگی میان دانشگاه طهران‌ودانشکده‌های‌شهرستان ها‌اقدامات مقتضی معمول گردد .

کمیسیون مخصوصی ازدانشگاه با عضویت روسای دانشکده‌های فنی ـ کشاورزی ـپزشکی وادبیات انتخاب شد تادرموارد فوق‌الذکر باهمکاری‌امور اقتصادی سازمان برنامه مطالعات لازم رابنماید .

بررسی توسعه مصرف‌کود شیمیائی

بدستور وزیر کشاورزی همه هفته سوکمیسیونی دربنگاه شیمیائی با حضور نمایندگان بنگاه شیمیائی اداره کل‌ترویج کشاورزی ـاداره کل زراعت تشکیل میشود .تادر باره افزایش مصرف کود شیمیائی ونحوه اقدامات فنی آن‌مشاوره وتبادل نظر بعمل‌آوردو نتیجه آنرا باطلاع‌کمیسیون‌کودشیمیائی که‌همه هفته زیر نظر وزیر کشاورزی تشکیل میشود برساند .

چای

چای داخلی باقدرت باچای خارجی رقابت میکند

بعلت کم‌بود ارز و صرف نکردن واردات چای خارجی تقلیل یافته

بازار چای گرم ولی زمینه آن‌کم است کمی زمینه‌چای مربوط باین‌امر است‌که واردات آن صرف نمیکند.

یکی‌از تجار واردکننده اظهارداشت چای داخلی وچای مخلوط باقدرت با چای‌خالص خارجی رقابت‌میکنند بهمین علت چای‌خالص فروش قابل توجه و خوب قبلی راندارد درمورد اختلاط هم بعلل مختلف صرف‌نمیکنند که‌چای زیادی وارد کنندبناچار باندازه احتیاج سفارش داده میشود درمورد ارز همین مقام گفت برات وصولی را کمپانیهای خارجی قبول نمیکنند و مقداری ازاین برات‌ها بعلل کم‌بودارز هنوز واریز نشده‌است فروشندگان خارجی درحال حاضر فقط در مقابل بازشدن اعتبار جنس میفروشند موارد فوق‌است که موجب کم‌بود زمینه‌چای خارجی شده است تقلیل زمینه چای‌خارجی موجب افزایش بهای چای مخلوط در حدود کیلوئی ۲۰ریال وچای خارجی‌آنهم درحدود کیلوئی ۲۰ ریال شده‌است.

بازار چای مخلوط وچای داخله‌بسیار خوب است . بازار خرده‌فروشی چای درسازمانهای تعاونی و فروشگاه های دولتی بمقدارزیادی دردست‌چای خالص سازمان چای میباشد امادر خارج‌چای مخلوط وضع بهتری دارد .

از غرفه « نوالوکس NOVALUX »

واقع درقسمت شمالی‌سالن شماره ۴ نمایشگاه صنایع آلمان بازدید فرمائید . شرکت‌سهامی تام ـ تلفن ۳ـ۳۰۳۹۸۱

آ ـ ۲۵۲۸۲ ۳ـ۱۰

امکانات ایجادصنایع پتروشیمی در ایران

ایران باید ابتداء بساختن محصولات ساده پردازد

پرورش فنون شرط موفقیت درتوسعه صنعتی است

دکتر منه نایب رئیس مجمع صنایع آلمان بخبرنگار ما گفت ایران امکانات بسیاری برای‌توسعه صنایع پتروشیمی دارد و میتواند ازگازهای‌فراوان‌نفت خود مواد مختلف پلاستیك و کود شیمیائی بسازد و نه فقط احتیاجات داخلی را تامین کند بلکه بکشورهای‌همجوار نیز محصولات خود را صادر نماید ولی این عمل باید تدریجی باشد و ابتداء ایران بساختن محصولات ساده پرداخته و همین که‌کادرفنی آماده گردید و فنون توسعه‌یافت محصولات پیچیده تر شیمیائی‌تهیه کند .

وی گفت کارخانجات هوخست آلمان که اکنون ۴۵ هزار کارگر دارد و در۶۸ کشورجهان‌محصولات خودرا بفروش میرساند ابتداءبسیار کوچك بود و کم‌کم بعظمت فعلی رسید . در حدود یکصد سال پیش در دهکده هوخست نزدیك فرانکفورت کارخانه ای با۷ نفر کارگر برای تهیه مواد رنك از قطران برپاشد و قبل از پایان قرن‌نوزدهم‌دامنه‌فعالیت آن شامل صنایع الکترو شیمی و دارو سازی و بعداصنایع پلاستیك گردید . و دانشمندانی‌مانندروبرت کوخ کاشف میکرب سل و بهرینك کاشف داروی دیفتری و پل اهرلیك کاشف داروی‌سفلیس برای هوخست کار میکردند .

امروز ۱۸۰۰ نفر از علمای گوناگون درکارخانجات هوخست بکار اشتغال دارند و کار ۸۰۰نفر از آنان فقط تجسس و بررسی و اکتشافات علمی است وسال‌گذشته ۱۰۰ میلیون مارك تنها خرج‌بررسی وتحقیق شده‌است .

این کارخانجات که با کار محقری شروع کردندامروزدرحدود بیست هزار محصول مختلف از مواد دارولی گرفته تا رنك ومواد پلاستیکی و الیاف مصنوعی و انواع کود شیمیائی و سموم دفع آفات نباتی را میسازند .

وی‌اضافه نمود چنانکه ملاحظه میکنید توسعه صنایع مخصوصا صنایعی که فنون و تبحر خاصی میخواهد کار آسانی نیست و احتیاج به پرورش فنون و بررسی و تحقیق دائم میخواهد و نباید تصور کرد که تجربیات سایرین را میتوان بسهولت اقتباس نمود و باید کار را در ابتداء چندان‌بزرك نگرفت .

از قرار معلوم در طی مذاکراتی که آقای منه با سازمان‌برنامه‌داشته اظهار علاقه نموده است که‌مطالعاتی در مورد سرمایه گذاری درایران جهت صنایع پتروشیمی‌بعمل‌آورد.

کشاورزان و باغداران

حتما از تراکتور های دستی که شخم ـ وجین‌ـ نهر کنی‌ـ درو و بارکشی میکنند در غرفه‌ها که‌در قسمت جنوبی سالن شماره ۷ نمایشگاه صنایع آلمان دیدن کنید .

آ ـ ۲۶۰۸۲

برای تهیه یخ معنوعی درفصل آینده از حالا اقدام نمائید

آسترا

ASTRA

مشهورترین نام صنعت یخسازی درایران

سفارش کارخانجات یخسازی بظرفیت

۴ـ۹ـ ۱۲ـ۱۸ـ۲۵ـ ۳۶ـ ۵۰تن وبیشتر را باشرائط سهل پرداخت میپذیرد

از ۱۲ تا ۳۰ مهرماه

در نمایشگاه صنعتی آلمان در امیرآباد

برای مشاهده ماشین‌آلات آسترا

از غرفه ۳۳۴ ـ سالن شمارهٔ ۳ دیدن فرمائید

متخصصین فنی مامور کارخانه درتمام ساعات دراختیار شما هستند

شرکت سهامی فنون

خیابان ویلا ـ شمارهٔ ۱۰ ـ تلفن ۶۴۷۰۰ و ۶۳۵۶۶

آ ـ ۲۶۰۳۲

شرکت سهامی هریس ازشما دعوت میکند که :

تراکتورهای پرشس دیزل کامیون و موتورهای کروپ

را در نمایشگاه صنعتی آلمان ببینید

آ ـ ۲۶۱۲۶

بهلر

لوله خم‌کن توبلا

باندازه‌های مختلف برای خم‌کردن انواع واقسام لوله‌های آهنی

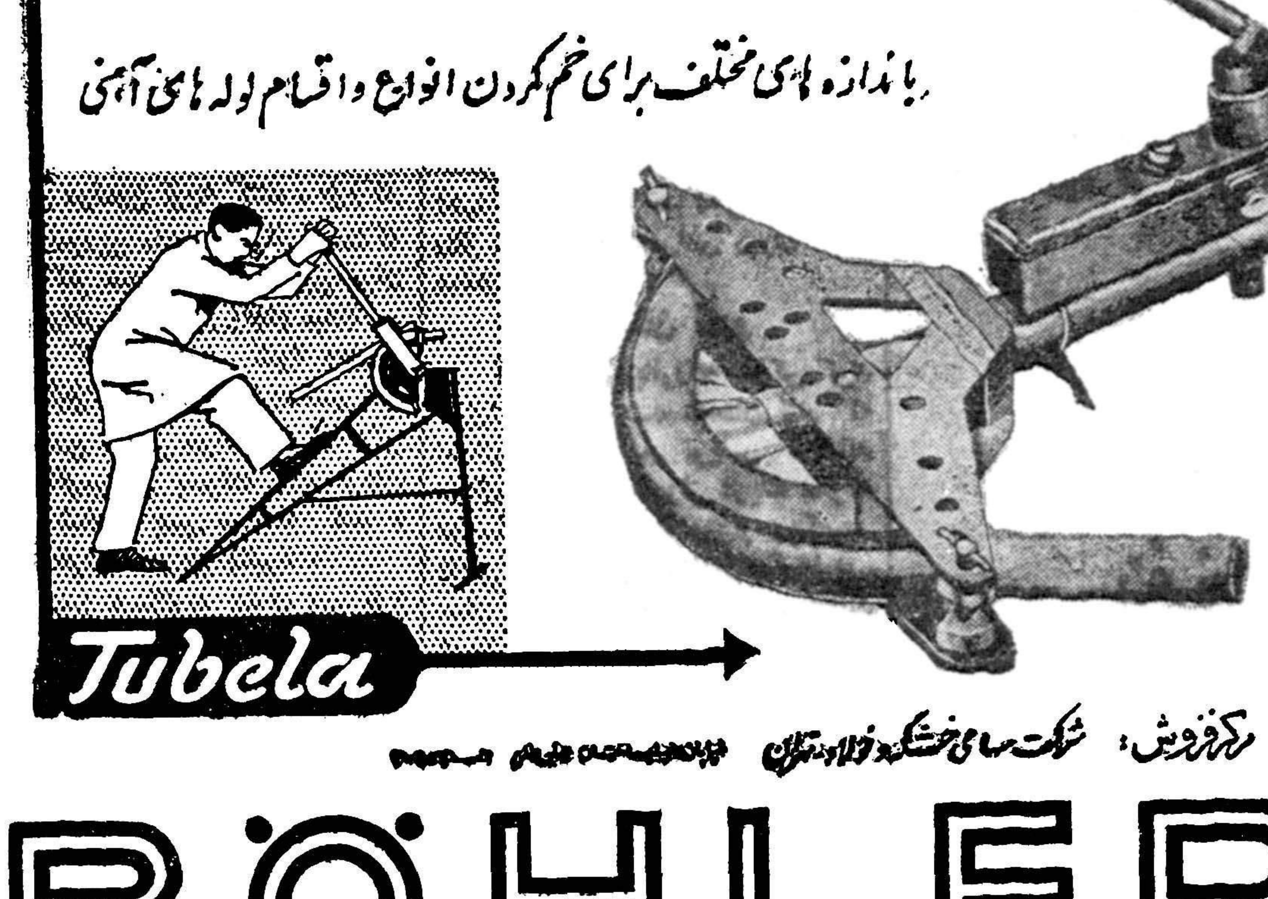

Tubela

مرکز فروش: شرکت سهامی خشکه فولاد تهران [illegible]

BÖHLER

آ ـ ۲۶۰۹۶

آرایش منازل و ساختمان

توسط متخصصین خارجی‌شرکت زندگی‌نو ـخیابان‌فیشرآباد شماره۲۱تلفن۴۴۲۱۰

آ ـ ۲۶۰۹۸

راه موفقیت درتجارت

دوره بازرگانی را درنیویورك بیاموزید

۱ـ اداره نمودن امور تجارتی ۲ـ دفترداری و حسابداری ۳ـ نامه‌نگاری دو زبانه ۴ـ تجارت‌خارجی ۵ـ طرز کار باماشین‌های حساب ۶ ـ دیکتا فون ۷ـ تندنویسی ۸ـ ماشین‌نویسی ۹ـ منشی‌گری

با سفارش این مدرسه ترتیبات قانونی درمورد گرفتن اجازه از طرف اداره مهاجرت آمریکا جهت‌کار دریکی از تجارتخانه‌های نیویورك برای کسب تجربه بیشتر داده خواهد شد .

CAMBRIDGE

SCHOOL OF BUSINESS, INC.

220 West 42nd Street, New York City, U.S.A.

برای کسب اطلاعات بیشتر به‌نماینده ما درایران دارالترجمه وایزمن خیابان ناصرخسرو مقابل‌دارائی مراجعه فرمائید .

آ ـ ۲۶۰۹۲

لندن ـ خبرنگار اطلاعات

فعالیتهای عمرانی سازمان پیمان مرکزی در کرج

از جمله اخبار شایان توجهی که در ثناء هفته اخیر در محافل و جراید انگلستان منعکس گردید یکی رغبت و علاقه سازمان پیمان مرکزی بفعالیت های کشاورزی در ایران بود و دیگری اهمیتی که آن سازمان به مسئله بهداشت در کشور های عضو خود میدهد.

بدنباله فعالیت های مختلف کمیته کشاورزی سازمان مزبور ، انجمن مهندسین کشاورزی انگلستان درلندن اعلام داشت که موافقت دولت انگلستان و سایر اعضای سازمان پیمان مرکزی یعنی دولت شاهنشاهی ایران ، ترکیه و پاکستان از برای گشایش یك مرکز جدید ماشین آلات کشاورزی وتعلیمات مربوط بحفظ خاك در محل کرج نموداری از علاقه بارز و قابل ملاحظه‌ای است که این کشور ها باین موضوع مهم حیاتی میدهند .

اولین مرکز تحقیقاتی

مرکز جدید ماشین آلات کشاورزی و تعلیمات مربوطه بحفظ خاك زراعتی که سال آینده در کرج افتتاح میشود و هزینه‌ایجاد آنرا هر چهار کشور عضو تقبل خواهند کرد اولین و تنها مرکز تحقیقاتی وتعلیماتی است ازاین نوع که در خاورمیانه تشکیل میگردد. از بدو تشکیل و ایجاداین بنگاه مهم، انجمن مهندسین کشاورزی و سازمان ملی مهندسی کشاورزی انگلستان هردو در خط مشی وبرنامه آن نظر خواهند داد و سهم بسیار مهمی ایفا خواهند کرد .

سهمی که این دوانجمن مهم کشاورزی انگلستان ایفاء می کند .

بصورت توصیه های فنی و تهیه آموزگاران و مهندسین کارشناس از برای تعلیمات بخصوص و تربیت مهندسین جوان خواهد بود .

صناعات مهندسی کشاورزی انگلستان تا این تاریخ درباره نوع تراکتور و ماشین آلاتی که در این مرکز بکار خواهد رفت توصیه های لازم را نموده است و ضمنا تقبل کرده که این قبیل تراکتور ها و ماشین آلات را مجانا در اختیار بنگاه تحقیق و تعلیمات کرج بگذارد و تعمیر آنها را نیز مجانا بر عهده گیرد .

تربیت مهندسین

یکی از نکات جالب در این بخش از فعالیت سازمان پیمان مرکزی تربیت مهندسین جوان کشاورزی است برای ایران . ترکیه و پاکستان . ازآنجا که برنامه تحقیق و تعلیم حفظ خاك زراعتی و بکار بردن وسائل و طرق جدید تولید زراعتی برنامه‌ای جامع و مبسوط است از همین رو هر بار فقط بیست و پنج تن دانشجو در این مرکز تعلیماتی از سه کشور عضو قبول خواهند کرد و بس .

جای مسرت است که آقای ای. سی. می‌هر را برای ریاست این بنگاه نامزد کرده‌اند وی از برای اجرای برنامه مبسوط تعلیماتی خود از تاسیسات کشاورزی کرج دیدن نموده‌است و گزارشات و توصیه های ضروری را تقدیم داشته است .

آقای می‌هر که تا این اواخر یکی از سر مهندسین طراز اول کشاورزی دربنگاه‌خواربارورواعبحاردر تانگانیکابود با کلیه مسائل و غوامض کشاورزی این‌نواحی آشنائی دارد زیرا اشکالات و مسائل کشاورزی کشور های ایران و ترکیه و پاکستان از بسیاری لحاظ شباهت بهمان غوامض و معضلاتی دارد که افریقای شرقی مدتها با آن مواجه بود و هم‌اکنون مبتلی به بسیاری از ممالك جهان می‌باشد .

خبرنگاران اطلاعات در خارجه — گزارش هیدیه

امریکا ـ خبرنگار اطلاعات

معرفی ایران جدید

شرکت دودانشجوی ایرانی درکلوپ بین‌المللی روتاری

هفته گذشته کلوپ بین‌المللی روتاری در شهر «آسویکو» از دونفر دانشجوی برجسته ایرانی دعوت کرد تادر ضیافت کلوپ روتاری شرکت نموده پیرامون وضع ایران و ترقیات وپیشرفتهای اخیرا ایران‌صحبت‌نمایند

دوشیزه مدیر فاطمی و آقای علیرضا سعیدی از دانشگاه شهر «پارسون» برای معرفی ایران جدیددر کلوپ روتاری حضور یافتند .

در سر میز پس از آنکه این دو سخنران به مهمانان معرفی شدند ، دوشیزه مدیر فاطمی در خصوص پیشرفتهای شگرفی که در سالهای‌اخیر نصیب ایران شده مدت نیمساعت صحبت کرد که فوق‌العاده طرف توجه اعضای کلوپ بین‌المللی روتاری قرار گرفت . پس، از دوشیزه مزبور آقای علیرضا سعیدی نیز در همین زمینه توضیحاتی داد و درخاتمه عده‌ای از علاقمندان سئوالاتی کردند که بهریك از سئوالات جوابهای لازم بتفصیل‌داده شد. کلوپ روتاری ضمن تشکر ازدو دانشجوی ایرانی فوق‌الذکر بهر یك هدیه‌ای اعطا کرد واز شرکت آنها در جلسه روتاری سپاسگزاری نمود .

دوشیزه مدبر فاطمی

امریکا ـ خبرنگار اطلاعات

اظهارات نماینده دائمی عربستان سعودی درسازمان ملل متحد بخبرنگارما پیرامون اوضاع خاورمیانه‌وقضیه‌الجزیره

رئیس هیئت نمایندگی عربستان سعودی درسازمان ملل متحد طی مصاحبه‌ای راجع به‌خط‌مشی‌عمومی‌دولت عربستان سعودی در پانزدهمین دوره سازمان ملل متحد ، چنین اظهار داشت .

سیاست خارجی مابه دو جنبه‌مربوط است اولا در قبال اوضاع خاورمیانه و ثانیا در زمینه تحولاتی که درسیاست بین‌المللی روی میدهد .

راجع به قسمت دوم باید گفت که چون دول کوچك اصولا نه از لحاظ امکانات و نه از حیث موفقیت‌نمیتوانند در کشمکش فعلی بین دول بزرگ‌عالم بتنهائی اظهار نظر کرده ورل مؤثری بازی کنند ، لذا دولت متبوع من مؤثرترین راه را در آن میداند که با سایر ممالك کوچك همصدا شده و آنچه را که در خیر وصلاح عامه افراد بشر ، و بنفع و آسایش و رفاه عالم باشد آرزومند گشته ، و در راه‌تحقق یافتن آنها عملا بایکدیگر همکاری و مجاهدت نمایند وی سپس اضافه‌نمود در مطالعه و بررسی اوضاع خاور میانه نیز باید دو نکته را از هم تمیز داد : شرق نزدیك و شمال آفریقا در مورد اول امیدواری ما آنستکه قضیه‌فلسطین در اولین فرصت وبه اسرع اوقات‌به نحویکه منافع و حقوق مسلم آوارگان عربی به آنان مسترد شود حل وتصفیه و صلح‌و صفای دائمی بین دول عربی برقرار گردد .

اما راجع به آنچه که مربوط به شمال افریقا و خاصه قضیه الجزیره میباشد باید گفت که پشتیبانی عربستان سعودی از نبرد آزادیخواهان الجزیره جهت نیل استقلال خود فقط ناشی از علائق و پیوندهای نژادی که دو ملت را بیکدیگر مرتبط میسازد نیست نیمه قرن بیستم دوره آزادی و استقلال ملتهائی است که تابحال دچار قیدو بند استعمار بوده‌اند. درموقعی که کلیه کشورهای افریقا تدریجا مستقل میشوند دولت فرانسه نمیتواند بیش از این خواسته های آزادیخواهان الجزیره را نادیده بگیرد و بیش از این در برابر شهامت و شجاعت ملیون الجزایر مقاومت وایستادگی کند .

تاریخ گواهی میدهد که حق و عدالت همیشه پیروز شده وما معتقدیم ملت الجزایر برای موفقیت حق‌وعدالت مجاهدت میکنند .

اعلامیه

یك مو نباید از سر کسی کم شود

سازمان فاکوپا

این مسئله‌ایست‌که باید مورد توجه قاطبه ملت قرارگیرد

آ ـ ۲۶۱۰۸

آیدال استاندارد

IDEAL Standard

کارخانجات ایدال استاندارد آلمان محصولات خود را در زمینه های حرارت مرکزی تأسیسات بهداشتی ساختمانها (روشوئی توالت بیده وغیره) تأسیسات سردکننده ماشینهای یخسازی درغرفه ۴۱۰ سالن شماره ۴ نمایشگاه صنعتی آلمان بمعرض نمایش گذارده است .

RADCO

نماینده انحصاری شرکت سهامی رادکو خیابان شمیران درب خرم

عشرت آباد شماره ۵۹۳ تا ۵۹۷ تلفن ۳۶۹۷۲ - ۳۹۷۱۹

گردونه

آ ـ ۲۶۱۲۸

فورد آلمانی

عروس اتومبیلهای جهان

"TAUNUS"

FORD in Germany

در آن چشمان زیبا عشق و ناز است

خوشا چشمی که بر چشم تو باز است

17 m

آوازه

نماینده انحصاری : شرکت سهامی اتوپارس ـ خیابان شمیران ـ تلفنهای ۳۶۵۵۵-۳۰۲۰۰۲

ازغرفهٔ زیبای فورد آلمانی درنمایشگاه صنایع المان دیدن فرمائید

آ ـ ۲۶۰۶۰

تلفن های اطلاعات

تلفنخانه ۳۰۰۱۰ تا ۳۰۰۱۹

سرویس حوادث ۳۰۳۵۶۹

اطلاعات جوانان ۳۰۴۵۹۱

اطلاعات هفتگی ۳۰۴۸۷۸

شعبه آگهی ها ـ ۳۰۵۱۰۸ ـ ۳۰۲۶۳۳

کانون آگهی طوطی نو ۳۰۴۵۹۲

آگهی قبول دانشجو

آموزشگاه عالی اختصاصی هواپیمائی کشوری کلاس مخصوصی برای تربیت مامورین موتورهای مولدبرق تاسیس و تعداد سی (۳۰)نفر داوطلب که حداقل دارای گواهی نامه سوم متوسطه باشند میپذیرد.

داوطلبان بایدواجد شرایط زیرباشند :

۱ـ تابعیت ایران

۲ـ تندرستی وصحت مزاج

۳ـ سن‌بین۲۱ تا ۲۸ سال

۴ـ عدم سوءپیشینه بموجب گواهی مقامات انتظامی کشور

۵ـ داشتن برك خاتمه خدمت یامعافیت دائم‌از خدمت زیر پرچم

۶ـ داوطلبانی که بزبان انگلیسی و همچنین بامور مکانیك و دستگاه های مولدبرق وموتورهای دیزل آشنائی داشته باشند حق‌تقدم دارند.

۷ـ داوطلبان باید تعهد نمایند که پس‌از پایان دوره تحصیل در آموزشگاه به‌نقاطی که اداره کل هواپیمائی کشوری لازم بداند مشغول کار شوند.

۸ـ درصورتیکه تعداد داوطلبان ازعده موردنیاز زیادترباشد برای انتخاب‌عده لازم مسابقه ورودی بعمل خواهد آمد.

۹ـ دوره آموزش ۸ماه خواهدبود و پس‌از انقضای مدت مزبور فارغ‌التحصیلان بر طبق مقررات عمومی استخدام کشوری بخدمت گمارده خواهند شد.

۱۰ـ در دوره آموزش ماهیانه ۱۰۰۰ (یکهزار ریال) کمك‌هزینه تحصیلی پرداخت خواهد شد.

داوطلبان واجد شرایط میتوانند برای ثبت‌نام واطلاع از سایر جزئیات ازروز چهارشنبه ۲۰ مهرماه لغایت پنجشنبه ۵آبانماه ۳۹ با مدارك زیر در ساعات اداری بدفتر آموزشگاه عالی اختصاصی‌هواپیمائی کشوری واقع در مهرآباد مراجعه نمایند .

۱ـ عین مدرك تحصیلی

۲ـ یك قطعه عکس ۶×۴

۳ـ ورقه خاتمه خدمت نظام‌وظیفه یامعافیت دائم.

۱ـ۲ آ ـ ۲۶۰۱۰

انتخاب فعال در همه جا

خودکار پردوام

تی بال پارکر

را انتخاب میکنند

مرد عاقل میداند خطش باید تمیز و یکنواخت باشد بنابراین خودکاری نظیر تی بال پارکررا انتخاب میکنند چه تی بال پارکر پررنگ و یکنواخت نوشته و بدین ترتیب تمام خطوط نامه یکسان خواهد بود خودکاریکه جوهر اضافه نداده بآرامی وبا اولین اشاره شروع بنوشتن میکند

محلل وفرج مخصوص تی‌بال پارکر چوهربآرامی وباندازه احتیاج بدور نوك‌خودکار رسیده درهزاران خلل‌وفرج آن نفوذ میکند و بدین ترتیب همواره نوك تی‌بال آماده نوشتن است .

Parker — tBall Ballpoint

یکی دیگر ازمحصولات شرکت قلم پارکر

آ ـ ۲۶۱۲۰

دخل و خرج گاردن پارتی

برای تسویه‌حساب بزرگترین گاردن‌پارتی سال مدت زیادی وقت لازم است

دو غرفه نایب و لاتاری تسویه حساب کردند

ایرج نایب

درچند روز اخیر عده‌ای ازعلاقمندان از ما میپرسند دخل وخرج گاردن پارتی چه‌بوده وچه موقع ترازنامه گاردن پارتی منتشر میشود ؟

درجواب سئوالات این دسته از علاقمندان باید گفت که به‌علت‌عظمت تشکیلات گاردن پارتی انتشار ترازنامه‌ظرف‌چندروز محالست هنوز مسئولین گاردن پارتی مشغول‌جمع آوری غرفه‌ها وتحویل اشیاء امانی هستند از قریب چهل غرفه گاردن پارتی تنها مسئولین پنج غرفه‌تسویه حساب کرده‌اند وبقیه هنوز برای تسویه حساب مراجعه نکرده‌اند. برای تهیه ترازنامه گاردن پارتی لااقل مدت دو الی سه‌هفته دیگر وقت لازمست تاغرفه‌ها تسویه‌حساب کنند صورت مخارج گاردن پارتی تهیه وتنظیم شود و انتشار یابد . بسیاری از علاقمندان تنها بمیزان درآمد گاردن پارتی توجه دارند در حالیکه اداره بزرگترین گاردن‌پارتی سال که بصورت یك شهر کوچك درآمده بود محتاج بمخارج زیاد ودربعضی موارد کمرشکن‌بود.

بعضی از غرفه‌ها مثلا قسمت «کلبه» زیان فاحشی دربرداشته که میزان دقیق آن برای اطلاع عموم‌منتشر خواهد شد.

قسمت امور مالی گاردن پارتی بسرعت مشغول تنظیم و محاسبه درآمد مخارج گاردن پارتی است ومابرای اینکه ملت ایران درجریان امر باشد هرروز هرچند غرفه‌ای که تسویه‌حساب کردریز فروش‌ودرآمد آن‌را اعلام خواهیم کرد.

تسویه حساب

امروز آقای ایرج‌نایب مدیرغرفه نایب درگاردن پارتی بادفتر امور مالی تسویه حساب کرد. فروش کل غرفه‌کبابی نایب ۱۷۸۱۴۰ ریال بودکه از محل ۳۵درصد سهم سازمان کمك کودك مبلغ۶۲۳۴۹ ریال تحویل‌صندوق سازمان گردید همکاری صمیمانه آقای ایرج نایب باگاردن پارتی درخور تقدیر است

ضمنا امروز غرفه لاتاری بیست‌ریال که‌از طرف آژانس آ.آ وبمدیریت آقای هوشنك قراگوزلو دایرشده بودتسویه حساب کرد.

محمدعلی قهرمان

جمع‌فروش محصولات غرفه ۱۶۸۵۸۰ریال بود که از این‌مبلغ ۸۸۸۵۸ ریال معادل نصف فروش بصندوق سازمان تحویل گردید.

علاقمندی وهمکاری صمیمانه آقای هوشنك قراگوزلو درگاردن پارتی سازمان کمك‌کودك موسسه‌اطلاعات موجب خوشحالی است واحساسات خیرخواهانه ایشان در خور تقدیر وتحسین میباشد.

همکاران فعال

دربین جوانانی که با گاردن پارتی سازمان کمك کودك‌همکاری

یونس علیشیری

داشتند فعالیت صمیمانه آقایان محمدعلی قهرمانی ویونس علیشیری موردتوجه خاص سازمان قرارگرفته است.

آقای محمدعلی قهرمانی کارمند شرکت برق فیروز میباشد که از طرف شرکت مزبور مامور همکاری باگاردن پارتی شده بود وهرشب باکمال علاقمندی درقسمت انتظامات وتشریفات گاردن پارتی فعالیت‌می کرد .مااز همکاری شرکت برق فیروز وآقای محمدعلی قهرمانی و همچنین آقای یونس علیشیری که باکمال صمیمیت درانجام امور گاردن پارتی شرکت نموده است تشکر میکنیم.

هوشنك قراگوزلو

هنرهای زیبای کشور

درهنرستان عالی موسیقی ملی

دوره عالی رشته موسیقی شناسی (موزیکولوژی) را درسال جاری افتتاح وبرای این دوره داوطلب پسر و دختر می‌پذیرد

داوطلبان باید دارای گواهی‌نامه کامل متوسطه هنرستان عالی‌موسیقی ملی باشند و یاچنانچه دارای نوع دیگری از گواهینامه متوسطه باشند از عهده امتحان قوه‌ای مواد موسیقی دوره کامل متوسطه هنرستان‌برآیند مشروط براینکه سن آنان از ۲۴ سال تجاوز نکند .

ارزش دانشنامه پایان تحصیلی دوره عالی هنرستان از لحاظ‌استخدام و نظام وظیفه برابر لیسانس است .

داوطلبان از این تاریخ تا۲۰مهرماه برای ثبت نام همه‌روزه صبحها بدفتر هنرستان مراجعه نمایند .

نشانی : خیابان شاه ـ۲۰ متری دوم ـ چهارراه سزاوار ـهنرستان عالی موسیقی ملی . آ ـ ۲۳۹۷۸ ۱ـ۱۰

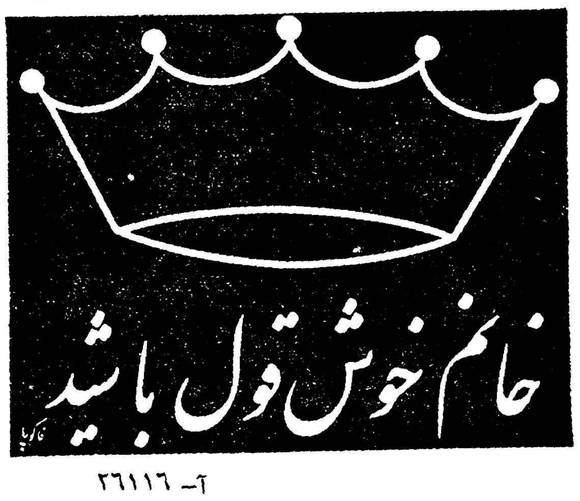

آ ـ ۲۶۱۱۶

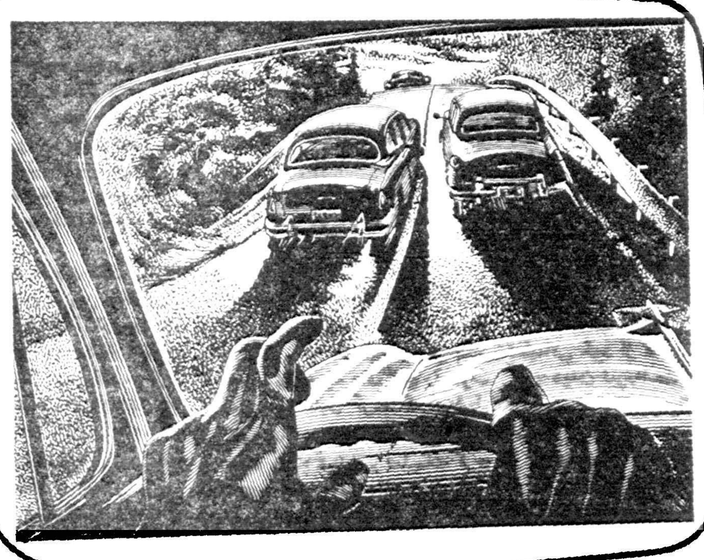

لاستیک بریجستون

برانندگان قوت قلب میدهد

بریجستون در استحکام و دوام

بی رقیب است

بریجستون

فاکو

آ ـ ۲۶۱۱۰

ایران وصنایع آلمان

نمایشگاه صنعتی آلمان در تهران از ۱۲ مهرالی ۳۰ مهر ۱۳۳۹

بچند نفر از دانش‌آموزان و دانشجویانی که طی یك مقاله‌کوتاه مشاهداتشان را درباره نمایشگاه تحت عنوان « ایران وجمهوری فدرال آلمان » بنویسند جوائز با ارزشی از جمله بلیطهای دو سره بآلمان داده میشود.

شیمی

درنمایشگاه صنعتی آلمان درتهران

روزبروز براهمیت شیمی در اقتصادمترقی‌ایران افزوده میشود به جرأت میتوان گفت که شیمی مدرن کارهای معجزه‌آسائی انجام‌میدهدوباآن میتوان کلیه جهان را بسوی یك زندگی بهتر سوق داد مواد و محصولاتیکه بوسیله شیمی بدست میآید و واقعاً نا محدود است از جمله مواد پلاستیکی جانشین مواد طبیعی میگردد با کودهای شیمیائی محصولات بیشتری بدست میآید ـ و داروهای شفا بخش امراض را معالجه میکنند .

مؤسسات شرکت‌کننده در نمایشگاه صنعتی آلمان قدرت امروزی شیمی را بخوبی مجسم مینمایند . تشریك مساعی بین متخصصین ایرانی وآلمانی سهم ایران را در ترقی شیمی تأمین و تضمین میکند .

جمهوری فدرال آلمان ـ یك شریك

خوب برای پیشرفت اقتصادیات ایران

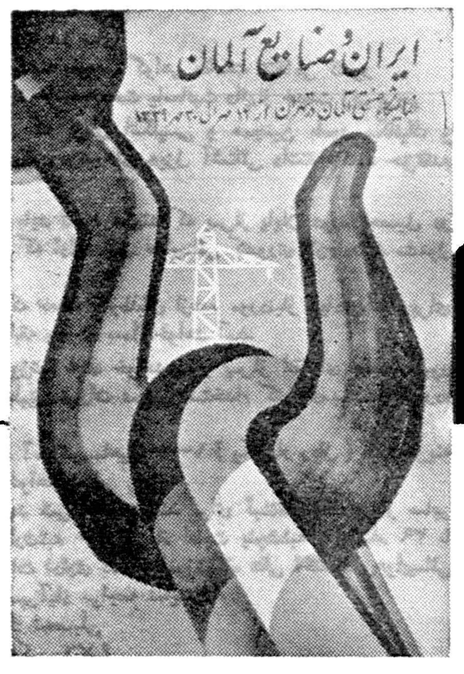

کانون آگهی زیبا

آ ـ ۲۶۰۴۲

عبور از پنج قاره

تعلیمات بتدائی

مشکلات ، نقائص و راه اصلاح آن عنوان بحث تازه ستون‌کرسی آزاد است

شماهم میتوانید باارسال نظرات خود دربحث جدیدماشرکت‌کنید

نوشته: جلال‌الدین حکمی
وکیل رسمی دادگستری

معلمین دلسوز کم داریم

در بحث مدارس‌ابتدائی با تذکر باین نکته که امروزه ارزش بین ـ المللی و اجتماعی هر مملکتی‌بر پایه فرهنك و نشر و بسط علم و معرفت استوار است و از این رو هر ملتی که فرهنگش قوی‌تر است به‌نسبت آن ملت قویتر و ارزش بیشتری دارد حال طریقه ترویج علم و معرفت بسیار است و مقدماتی دارد که هرگاه آن مقدمات صحیح باشد نتیجه مطلوب‌حاصل میشود برعکس چنانچه مقدمات ناقص باشد نتیجه آنهم غیر مطلوب و بدون فایده خواهد بود در ادوار گذشته چون پایه فرهنك ما محدود به بحث در علوم قدیمه در چند رشته بخصوص بوده از حدود لفظ‌خارج نشده وباین سبب از علوم تجربی امروزه‌بمناسبت زمان استفاده نشده است بعدا هم که در مدارس جدید علوم نظری و عملی تدریس میشود باز هم مراحل لفظی را طی کرده و در نتیجه‌فارغ‌ـ التحصیل متوسطه جز اصطلاحات لفظی معلومات دیگری را نداشته بعلت آنکه وسیله آزمایش در مدارس فعلی موجود بقدر کافی نیست با توجه در بیان این مقدمه هر گاه وزارت فرهنك بنا بر وظیفه‌اصلی خود بخواهد که قدمی در راه‌اصلاح مدارس‌ابتدائی‌و متوسطه‌با پیروی از رویه سایر ملل متمدن نسبت بمدارس ابتدائی که پایه برای‌ورود بمدارس‌بعدی‌وبالاتراست‌بردارد نهایت درجه توجه کافی نماید باین بیان که اولا برای مدارس ابتدائی از معلمین دلسوز و علاقه‌مندبه‌تدریس انتخاب کند که اگر این صفات در معلمین مدارس ابتدائی نباشد موجب عقب افتادن شاگردان خواهد بود ثانیا حقوق معلمین مدارس ابتدائی‌بمناسبت وضع‌زندگی‌امروزه بایستی اشل اولیه آن از ششصد تومان در ماه کمتر نباشد.

ثالثا حداکثرساعت تدریس‌برای هر یك از معلمین ابتدائی در روز از چهار ساعت اضافه نباشد زیرا بیش از این مدت هم برای طفل و هم معلم کسالت آور است . تعطیلات زیاد غیر ضروری موقوف شود.

رابعا کمك های تعاونی وسائل حیاتی زندگی از قبیل مسکن وغیره از محل درآمد اوقاف برای آنها تامین شود.

خامسا مدت خدمت معلمین‌ابتدائی برای تقاعد منتها بیست سال و در سن پنجاه سالگی حتما بر کنار شوند زیرا قوه دماغی چنین کاری اجازه نمیدهد زیاده از این مدت و سن ادامه خدمت معلمین داده‌شود چه ممکن‌است موجب‌تولید امراض روحی گردد .

۶ـ در هر ماه کنفرانس های مربوط به روش تعلیم و تربیت‌برای آنها داده‌شود ویا در مجله‌مخصوص مدارس ابتدائی که از طرف وزارت فرهنك تاسیس گردد نکات دقیق تعلیم و تربیت از این طریق برای آنها تشریح شود تا در امر تدریس تسهیل لازم بعمل آید.

۷ـ از معلمینی که وظیفه خود را کاملا انجام میدهند بوسائل لازمه تشویق بعمل آید .

اثاثیه مدارس ولوازم‌آن ـ بایستی مکان مدرسه طبق اصول صحی ساخته و مخارج ساختمان از درآمد اوقاف هر محل‌تامین شود وهمچنین اثاثیه مدرسه از قبیل صندلی و نیمکت و غیره به بهترین صورتی مهیا گردد.

۸ـ تعدادشاگردان در هر کلاس از ۲۰ نفر تجاوز نکند تا معلم‌بتواند با فرصت کافی در تدریس خود و آموختن به شاگردان مجال کافی داشته باشد حتی المقدور باید در مدارس از روش تعلیم حسی و دیدنی استفاده شود تا زحمت‌زیادی برای محصل و معلم نباشد .

۹ـ در دوره مدرسه ابتدائی‌اصولا بایستی خواندن فارسی ساده و یك دوره حساب و جغرافیای ایران و مختصری از دستور زبان‌ومخصوصا تدریس اخلاق و تعلیمات مدنی‌اصول پروگرام باشد چنانکه منظور از تحصیل در مدارس‌ابتدائی برای‌رفع احتیاج عمومی است همین قدر کافی است واحتیاجی بانجام کارهای‌دستی نیست و لذا این اصول چنانچه در اصلاح مدارس ابتدائی مورد توجه اولیای امور باشد در نتیجه‌موجبات تسهیل در مدارس ابتدائی برای معلم و محصل مهیا میگردد.

چارلی از تنهائی رنج میبرد

نوشتهٔ: چاپلین کوچك
پسر چارلی چاپلین

چارلی پدرم
۱۱

در سال ۱۹۴۰ تهیه‌فیلم«دیکتاتور» پایان یافت .

در آنموقع چهارده یا پانزده سال داشتم . پدرم بمن و برادرم «سیدنی» اجازه داده بود در مهمانیهاو شب‌نشینی هائی که ترتیب میداد شرکت کنیم.

دراین‌شب‌نشینی‌ها عده‌ای‌ازمعروفترین هنرپیشگان هالیوود شرکت میکردند شبهائی که پدرم‌سرحال بود باحرکات خنده آور خود حاضرین را سرگرم میکرد .

ناگهان وسط شام بلند میشد وطبق معمول با حرکات چشم و ابرو وتکان دادن دست و پا بنای‌لال‌بازی‌میگذاشت سایرین نیز بوی تاسی میکردند و باین ترتیب مجلس مهمانی به سالن نمایش تبدیل میشد و هر کس سعی میکرد هنر خود را به بهترین وجهی نمایش دهد . گاهی هم حاضرین دسته جمعی شروع به‌آواز خواندن بکردند .

پدرم وسط مهمانان می‌نشست ویك صنیف ایرلندی را شروع میکرد . یگران نیز با او همصدا میشدند .

درمیان مهمانان گرتاگاربو بلوقار را از همه بود .

او مدتی خیره پدرم را نگاه میکرد و اندکی بعد قیافه مرموزش شگفته میشد و حالت نشاط کودکانه‌ای‌بوی دست میداد .

تا آنجا که من میدانم روابط پدرم باگرتاگاربو از حدود دوستی‌صمیمانه تجاوز نمی‌کرد .

پدرم همیشه زیبائی وهوش وذکاوت «گاربو» را تحسین میکرد و اغلب وقتی که سر صحبتش با او باز میشد درباره مسائل هنری مدتها با یکدیگر بحث میکردند .

پدرم از وی می‌پرسید که آیامایل است در یك فیلمی با او شرکت کند؟ گاربو جواب میداد :«با کمال میل» . ولی میدانست که این فکر هرگزعملی نخواهد شد .

هنگامیکه نمایش فیلم «دیکتاتور» آغاز شد پدرم سخت ناراحت بود و بیم آنداشت که این فیلم برخلاف فیلمهای دیگر مورد توجه قرارنگیرد. زیرا فیلم مزبور بکلی با فیلم های دیگر فرقداشت .

منظور پدرم‌از تهیه‌این‌فیلم‌خندانیدن تماشاچیان و پول در آوردن نبودبلکه خواسته بود مصائب جنك و معایب دیکتاتوری را نمایان‌سازد .

فیلم مزبور طبق معمول درمحافل سینمائی هولیوود موردانتقاد قرارگرفت وگفته میشد «چارلی» سوژه‌ای انتخاب کرده که‌در آن بهیچ‌وجه‌تسلط ندارد. ولی افکار عمومی قضاوت منقدین حرفه‌ای راردکرد .این فیلم ابتدا در امریکا وبعدا درسراسر جهان موفقیت بزرگی بدست آورد . معذلك فیلم دیکتاتور برای پدرم خیلی گران‌تمام شد واز آن پس دسته های نیرومند طرفدار نازی در امریکا به مخالفت باوی کمر بستند .

ناتمام

بریژیت باردو: هرگز با سامی‌فری ازدواج نخواهم‌کرد

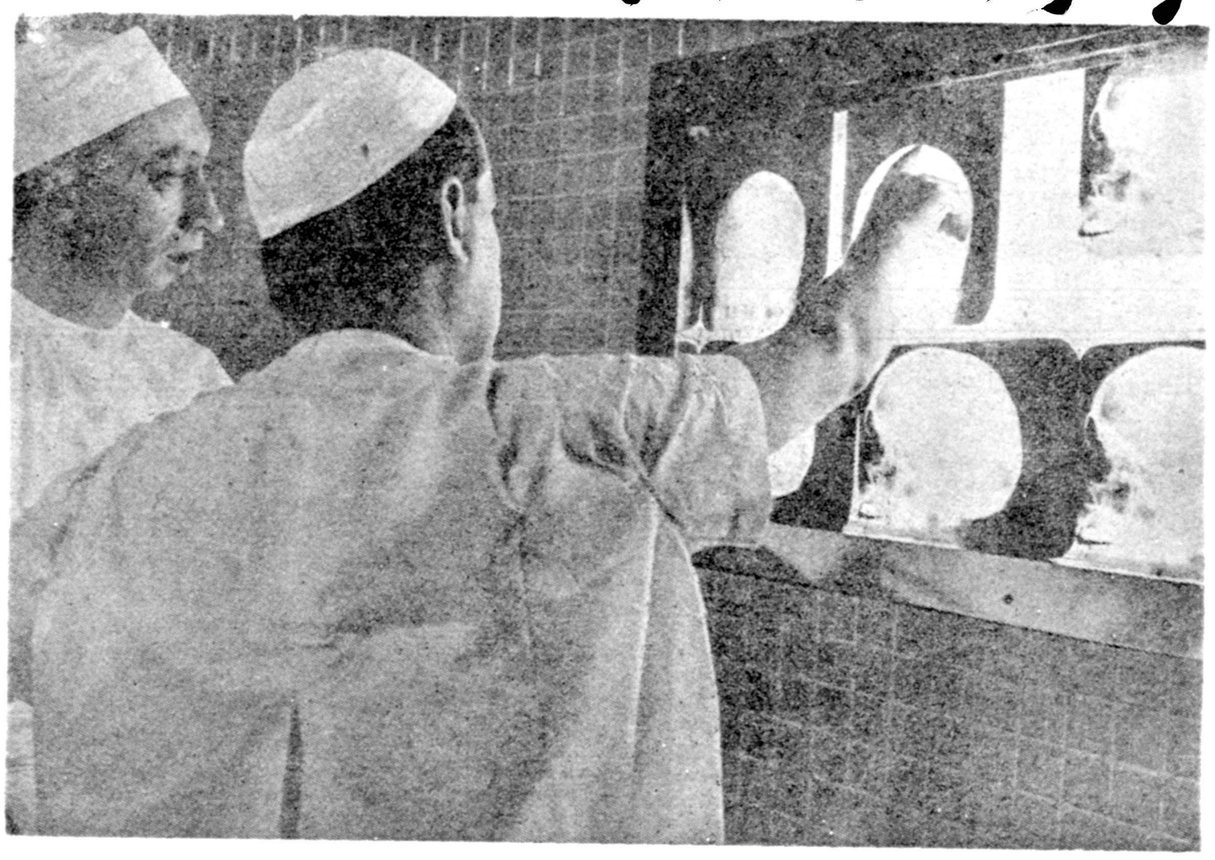

درکلینیك، پزشکان مشغول بررسی عکسهای جمجمه بریژیت‌باردو هستند

امروز بریژیت‌باردو ستاره جوان سینمای فرانسه که‌در ویلای خصوصی خود واقع در «سن‌تروپز» (یکی از سواحل زیبای فرانسه) استراحت میکند گفت هرگز قصد ندارد باسامی فری ازدواج کند سامی فری‌همبازی بریژیت‌باردو در فیلم «راستی» است که‌فیلمبرداری آن برای پنجمین بار متوقف‌شده‌است . بریژیت‌باردو ضمنا ازاینکه روزنامه نگاران و عکاسان بتعهد خود وفا کرده‌اند و زندگی خصوصی اورا تعقیب نمیکنند اظهار رضایت کرد .

بریژیت باردو من غیر مستقیم تاکید نمود که‌کار زیاد اعصاب او را فلج کرده استو کلوزو کار گردان فیلم راستی مقصر حقیقی خودکشی او است .

وی تاکید نمود که باصرار کلوزو روزانه پانزده ساعت در استودیو کار میکرده است تازودتر جریان فیلم‌ـ برداری فیلم راستی اتمام پذیرد .

اطرافیان ب.ب خاطرنشان میسازند که‌تمام کوشش کلوزو دراین اواخر این‌بوده است تاسامی فری‌و ب. ب. عاشق واقعی یکدیگر شوند تابدین ترتیب فیلم صورت حقیقت بخودگرفته وشهرت بیشتری پیدا کند .

کلوزو هرگز نمیدانست‌که ژاك‌ـ شاریه شوهر ب.ب. تااین حدنسبت باو حسود است و ممکن است این حادثه زندگی ستاره جوان سینمارا بخطر اندازد ودرشب سالروز بیستو ششمین سال تولدش اقدام بخودکشی کند . کلوزو کارگردان فیلم «شیطان صفت» (چندی قبل درتهران نمایش داده‌شد) همیشه سعی دارد دراطراف فیلمهای خود قبل از ورود به بازار جنجال بپاکند تابدین ترتیب تبلیغات وسیعی دراطراف فیلم خودکرده باشد ودر حقیقت کسی‌که درماجرای اقدام بخودکشی بریژیت‌باردو پیش ازهمه سودبرد کلوزو است .از طرفی‌روزنامه فرانس سوآر چاپ پاریس در آخرین شماره خود مینویسد که روزهوادیم شوهرسابق بریژیت‌باردو نیزازماجرای اخیر استفاده کرده وسعی دارد که روابط خودرا بازن سابقش نزدیکتر کرده واحتمالا پس‌از جداشدن ازانت استرو یبرك با ب.ب. ازدواج کند .

اینك روژه وادیم شبوروز در کنار بریژیت‌باردو که‌دوران نقاهت را بسرمیبرد میگذراند وروزها هردو در کنارساحل‌سن‌تروپز به‌تفریح‌مشغول‌اند پزشگان معالج‌ب.ب اعلام نموده‌اند که وی بایدمدتی استراحت کند تا کاملا اعصاب فرسوده او آرامش لازم راپیدا کند . پس‌از انتشار خبر فرار ژاك‌شاریه شوهر بریژیت باردو به اسپانیا تاکنون مخبرین جرایدموفق نشده‌اند کوچکترین خبری از وضع اوبدست آورند .

افزایش جمعیت

جراید پکن اخیرا شدیدا به نظریه مالتوس در باره کنترل‌تولید مثل حمله کرده‌اند . مالتوس عقیده داشت در صورتی که تولید مثل تحت کنترل و مراقبت قرار نگیرد کره زمین قدرت تغذیه مردم را نخواهد داشت .

روزنامه های چینی می نویسند مالتوس عقیده داشت که جمعیت کره زمین در بیست و پنجسال دو برابر می شود در صورتی که نظرات او صحیح باشد امروزباید ۵۰ میلیارد نفر در کره زمین‌زندگی کنند در حالی که جمعیت کره خاکی‌ما اندکی کمتر از سه‌میلیارد نفر می باشد .

هفت اشتباه

کاریکاتوریست ماضمن‌کپی ازروی تصویر اصلی عمدا هفت اشتباه مرتکب شده است. شما از روی تصویرتغییر یافته این هفت اشتباه را پیداکنید.

حل در همین شماره

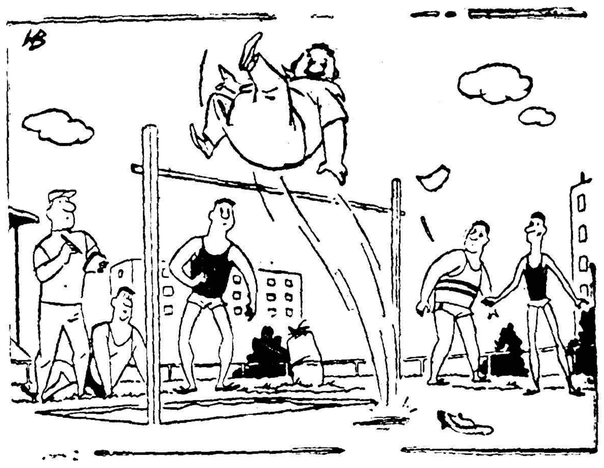

تصویر اصلی

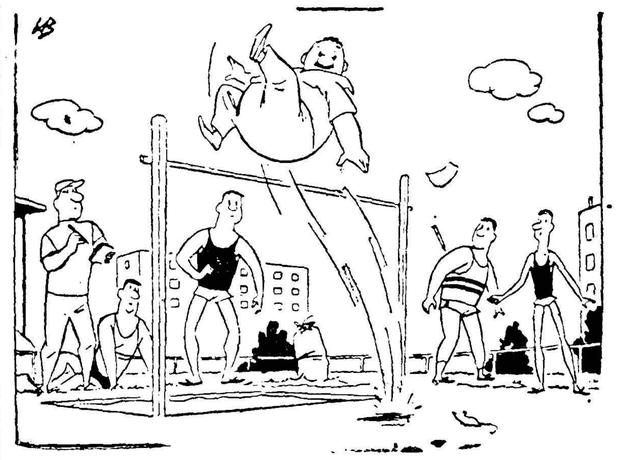

تصویر تغییر یافته

من درستاره‌ها هستم

فیلم زندگی فن‌براون دانشمند موشکی که گفته است: «برای پیش‌بردن تحقیقاتم حتی باشیطان هم قرارداد می‌بندم » ، تهیه شد

فیلم زندگی فن براون دانشمند آلمانی الاصل ، که اولین ماه مصنوعی امریکا را به فضا فرستاد تهیه شد .

داستان فیلم ازدورانی که‌هیملر در اوج قدرت بود آغاز میشود . در این زمان فن براون که‌دارای

بقیه در صفحه شانزدهم

کورت جوگنس هنرپیشه‌معروف در نقش فن براون

تازه‌های پزشکی

سومین‌کنگره فیزیك پزشکی پایان‌یافت

سومین کنگره بین المللی «فیزیك پزشکی»که بریاست ارتور فلمینك وزیر بهداری امریکاانعقاد یافته بود بکار خود خاتمه داد . محققین ۴۰ کشورمختلف درکنگره مزبور شرکت داشتند .

در آخرین جلسه کنگره تصمیم گرفته شد که چهارمین کنگره «فیزیك پزشکی» در سال ۱۹۶۴ و در پاریس تشکیل شود .

مارسل پیمون از متخصصین فرانسه در رشته «فیزیك پزشکی » در آخرین جلسه کنگره اظهار داشت : که فیزیك پزشکی یك رشته تخصصی است که جدیدابه وجود آمده و هنوز شکل قطعی‌بخود نگرفته است .

وی افزود این علمی است که بر پایه مطالعه تمام طرقی که از راه فیزیك برای معالجه بیماران وجود دارد قرار گرفته است .

قوی‌تر ازپنی‌سیلین

مدیر آزمایشگاه دارو سازی بریستول در سیراکوس (نیویورك) اعلام کرد که موفق به ساختن یك نوع پنی سیلین جدید شده است که تمام میکروب هائی را که در برابر سایر آنتی بیوتیکها مقاومت میکند میکشد .

مدیر آزمایشگاه‌مزبور افزودکه این «فوق پنی سیلین» بخصوص در برابر تافیلوکوکها بسیارفعال است و آنها را فورا نابود میکند .

قرار است آزمایشگاه مزبور گزارشی در این‌مورد تسلیم وزارت بهداری امریکا کرده ودر کنفرانس پزشکی ایالت نیویورك در اطراف آن‌مطالعه شود و سپس دارو های مزبور برای مصرف به بازار های جهان وارد گردد .

دعوت به عصیان

از : لیونل‌وایت

ـ۴۵ـ

اصلااگرراستش‌رابخواهید جای‌شما بهیچوجه در اینجا خالی‌نبود ودل ما برای شما تنك نشد چون ارباب رجوع شما این جارا کاملا پر کرده بودند .

آنوقت‌چند لحظه مکث کرد و انگشتهای خودرا بهم مالید وسپس در حالیکه سرخودرا بالا و پائین میبرد افزود :

ـبله آقای هانا ، ارباب رجوع شما امروز ما را تنها نگذاشتند. میخواهید بگویم اولین نفر آنها کی بود ؟ یکنفر مامور پلیس که‌راجع بشما تحقیق میکرد .

ـراجع بمن ؟ مامور پلیس بامن چکار دارد ؟

ـاین همان سئوالی است که من میخواهم از شما بکنم آقای هانا میخواهم بپرسم چرا یك مامور پلیس باید به اطاق من بیاید و هزار سئوال در باره یکی از کارمندان من بکند ؟ بگوئید به‌بینم چکار کرده‌اید که سرکار شما با پلیس افتاده ؟

همانطور که میدانید ما در اینجا بتمام کارهای کارمندان خود توجه داریم و اصولا یکی از افتخارات ما اینست که کارمندان خودرا از میان بهترین وصالح ترین اشخاص انتخاب میکنیم و بهمین علت تحمل این موضوع که پلیس بیاید و ما را بخاطر یکی از این کارمندان استنطاق کند خیلی برای ما مشکل است .

جرالد مثل آنکه ناگهان مطلبی را بیاد آورده باشد گفت :

ـبله ، حالا فهمیدم که پلیس برای چه اینجا آمده و الان علتش را برای شما میگویم .

آنوقت داستانی بهمان ترتیب که ساخته بود تعریف کردو سوء تفاهمی را که براثر دیر بمنزل رفتن‌روز جمعه و عبور از محل وقوع حادثه پیش آمده بود برای رئیس تشریح کرد .

ـپس شما آنشب قبل از اینکه به منزل بروید پوکر بازی میکردید؟

ـبله .

انجلمن بالحنی که گوئی جرالد را متهم به نقص مقررات اداری میکند گفت :

ـبنابر این قمار میکردید ، بله ؟

جرالد باز هم سر خودرا بعلامت تصدیق تکان داد.

انجلمن از جابرخاست ودو قدم بطرف جرالد آمدوبعد گفت :

ـتصور میکنم شمانامزد دارید ، اینطور نیست ؟

جرالد خیلی‌خوشحال شد که‌صحبت پلیس تمام‌شده وموضوع به‌مسائل عادی زندگی برگشته ودر حالیکه لبخندی برلب آورده بود گفت :

ـبله‌آقا، چندین سال است که‌نامزددارم ونامزدم «ماری‌جین» دختربسیار خوبی است و ...

انجلمن حرف اورا قطع‌کردو گفت :

ـبله‌بله . میدانم که‌دختر خوبی‌است چون افتخار ملاقات‌بااورا داشته‌ام.

وآنوقت چهره‌اش درهم‌رفتو بازصدای خودرا بلند کردو افزود :

ـشنیدید آقای هانا ؟من‌این افتخار را همین‌چند دقیقه پیش‌داشتم ولازم است بشما بگویم که‌اوحتی بیش‌از آنچه که‌شما میتوانید بفهمید خوب‌است. اوآمده بوداینجا که‌بشما خبر بدهد نامزدیش را باشما قطع کرده .

جرالد باتعجب نگاهی به رئیس خودکردو گفت :

ـماری جین باینجا آمده‌بود ؟ برای چه؟چرا میخواهد نامزدی خودرابامن قطع‌کند ؟البته جرالد این‌سئوال راازروی تاسف نمیکرد بلکه‌میخواست‌بداند چه‌اتفاقی افتاده که ماری جین تصمیم به‌قطع‌نامزدیش بااو گرفته .

انجلمن درحالیکه همچنان باصدای بلند شبیه به‌فریاد صحبت میکرد جواب داد :

ـبله ، اوباینجا آمده‌بود که‌بفهمد چه‌خبرشده وچه‌اتفاقی افتاده که‌شما درظرف چندروز گذشته ناگهان اینطور تغییر رویه داده‌ای ، میخواست بداند شماواقعا چه میکنی وچه‌زیرسرداری ، اوبمن گفت که‌رفتار شمادراین چندروز فوق‌العاده عجیب‌و غریب‌بوده، گفت‌که وضع مشکوکی پیداکرده‌ای وبااشخاص ناشناس رفت‌وآمد داری، گفت‌که تازه بعدازچندسال نامزدی یك معشوقه جدید برای خودت پیدا کرده‌ای ،گفت که‌باو تلفن میکنی تااورازجربدهی. راستش‌رابگویم او تصور میکرد که‌شمادچار یك ناراحتی روحی شده‌ای .او... درایتموقع جرالد فریادی زدو دست‌خودرا بلندکرد وصحبت انجلمن راقطع‌نمود.

این‌جمله اخیر بدترین حرفی‌بود که‌ممکن‌بود درباره اوبزنند ،بهیچوجه خوشش نمی‌آمد اگرکسی نسبت بیماری روحی‌واختلال فکری‌باوبدهد ولی حالا کارماری‌جین بآنجاکشیده‌بود که‌به اداره‌او می‌آمد ودرمقابل رئیس‌اداره چنین نسبتی‌باو میداد ورئیس هم همان حرف‌را بالحنی که‌گوئی خودش نیز آنرا تایید میکند برای او تکرار میکرد .

این‌موضوع غیرقابل تحمل‌بود وبهمین جهت جرالد ناگهان تصمیم‌عجیبی گرفت. دراین لحظه حالی‌شبیه‌بهمان شب‌داشت که‌در اتومبیل راباز کرده و جسدوینس راازآن بیرون‌انداخته وتصمیم به‌تصاحب جواهرات گرفته بود .

تصمیم تازه اوهم خیلی ناگهانی گرفته‌شد ودرحقیقت یکبار دیگر در زندگی خود ریسك‌کرد .درحالیکه دست‌خودرا همچنان بالا نگهداشته بودو مثل معلمی که‌در کلاس به‌شاگردش درس میدهد خیلی‌آهسته وشمرده صحبت میکرد گفت :

ـآقای انجلمن من‌از این‌چهاردیواری که‌درآن هستم واشخاصی‌که با آنهاسروکار دارم ناراحتم‌نه‌از چیزدیگر. ازدیدن قیافه‌توو آمدن باین موسسه مسخره که‌هردو برای آن‌کار میکنیم ناراحتم . ازاین ناراحتم‌که چراتابحال زبان‌دراز ترا از پس‌کله‌ات بیرون نکشیده وبعدهم تراازپنجره توی خیابان نینداختم .

امااگر یك کلمه‌دیگر از دهان کثیفت بیرون بیاید همین‌کار را خواهم کرد.شنیدی جناب‌آقای‌انجلمن ؟ حالافهمیدی از چه چیزناراحتم ؟

آنوقت یك‌قدم بطرف آنجلمن برداشت واوهم یك‌قدم عقب‌رفتو درحالیکه چشمهاودهانش ازوحشت بازمانده بودبه دیوار چسبید. تهدیدجرالدآنقدرمؤثر بودکه دیگر ابدا حرف نزد وفقط باچشمهای خود اطراف اطاق رانگاه میکردکه یك‌راه فرار پیدا کند .

جرالد باخونسردی در جعبه‌ای‌راکه روی‌میز انجلمن بودباز کرد .یك سیگار بزرك از داخل‌آن برداشت وپس‌از اینکه انتهایش رابادندان کند.آنرا بلب گذاشت .

ولی‌چون عادت به‌کشیدن سیگار برك‌نداشت خیلی‌بیشتر از آنچه که معمولا ازته سیگار برای بازکردن راه عبور دودمیکنند ازآن جدا کرد. آنوقت فندك‌راهم برداشت وسیگار راروشن کردو بعددرحالیکه یك حلقه ازدود غلیظ آنرا بطرف انجلمن میفرستاد بصحبت خودادامه داد :

ـاین چیزهارا برایت میگویم که‌تو هم وقتی قضیه‌اخراج‌مرا بارئیس کل مطرح‌میکنی همه‌اینها رابرایش تعریف کنی. ضمنابرای آنکه خیالترا کاملا راحت‌کنم اینراهم میگویم که‌پلیس بخاطر دویست وپنجاه هزاردلار جواهرات مسروقه که‌برسرآن چندنفرهم کشته شده‌اند دنبال من‌راه افتاده ، فهمیدی؟

راستی راجع به‌معشوقه تازه‌ام برایت نگویم ،نمیدانی چه دختر قشنك‌و خوش هیکلی است ،موهای‌بلند طلائی دارد واندامش مثل مجسمه ونوس‌است.

بعدچند لحظه‌توی چشم انجلمن که‌داشت ازوحشت ازحدقه بیرون می‌آمد نگاه کردو افزود :

فرهنگی ورزشی

جشن مهرگان

ایرانیان عقیده داشتند :

دراین روز خداوند جان بکالبد آدم وحوا دمیده است

اردشیر بابکان دیهیم خورشید پیکر را برسر نهاد

دیروز جشن مهرگان برگزار شد.

جشن مهرگان یکی از جشنهای باستانی و ملی ماست . برای آنکه بسوابق این جشن و ریشه های تاریخی آن آشنا شوید ما این مقاله را برای شما تهیه کردهایم .

ابوریحان بیرونی در کتاب « التفهیم لاوائل صناعة التنجیم » که خود آنرا ازتازی بفارسی ترجمه کرده است درباره جشن مهرگان چنین میگوید : « شانزدهم روز است از مهر ماه و نامش مهر ،اندر این روز افریدون ظفر یافت بر ضحاك و بکوه دماوند بازداشت و روز ها که پس از جشن مهرگان است همه جشن است تا ششم روز و بر کردار و رسوم همان است که از پس نوروز باشد . . . » روز شانزدهم مهر ماه در ایران باستان بروز « مهرایزد » موسوم بود وچون نام روز با نام ماه در این روز یکی میشد ایرانیان آنرا جشن میگرفتند. روایات دیگری دراین باره آورده‌اند . که بعضی از آنها را در اینجانقل میکنیم :

ـ ایرانیان باستان عقیده داشتند که خداوند در این روز جان بکالبد آدم و حوا دمیده است.

ـ در این روز بود که بفرمان خدای بزرك روان به کالبد جانوران دمیده شد .

ـ اردشیر بابکان در این روز فرخنده دیهیم خورشید پیکر رابر سر نهاده است.

در دوران پیشین این جشن رابنام جشن « میترگان » میخوانده‌اند . یعنی جشن مهر ولی پس از تسلط اعراب به جشن « مهر جان »موسوم شد.

در روزگاران گذشته برگزاری این جشن بزرك شش روز بطول می انجامید بدین ترتیب که از روز شانزدهم مهر ماه شروع و در روز بیست و یکم ختم میشد ـ آخرین روز یعنی روز بیست و یکم مهرماه را پارسیان « رام‌روز » میگفتند . روز آغاز جشن مهرگان را«مهرگان عامه» و روز آخر را « مهرگان خاصه » میخوانده‌اند.

باید دانست که در ایران‌باستان سال را بدو فصل تابستان وزمستان تقسیم میکردند . جشن نوروزطلیعه تابستان و جشن مهرگان آغاز زمستان بود.

« اکتزیاس » مورخ بزرك می ـ نویسد :

« پادشاهان هخامنشی هیچ‌نبایستی مست شوند مگر در روز جشن مهرگان ، که لباس فاخر ارغوانی پوشیدمودرباده گستری‌بامیخوارگان شرکت مینمودند ...»

مورخ دیگری بنام «دوریس » میگوید که پادشاهان در این جشن میرقصیدند .

« استرابون » مینویسد که از حوالی ارمنستان و آذرآبادگان‌بیست هزار کره اسب در این روزبدربار شاهان هخامنشی میفرستادند.

ونیز گفته‌اند :

در این روز فرخنده اردشیر بابکان و خسرو انوشیروان به مردم لباس نو می بخشیده‌اند .

مؤلف کتاب میترا موسوم به « وندیشمان » درباره جشن مهرگان چنین نوشته است.

« در هنگام جشن مهرگان موبدان موبد خوانچه‌ای که در آن لیمو ، شکر ، نیلوفر ، به ، سیب، و یك خوشه انگور سفید گذاشته شده بود در دست داشت و زمزمه‌کنان نزد شاه می آورد.

«بلعمی » مورخ شهیر درباره‌جشن مهرگان مینویسد :

« افریدون ظفر یافت و ضحاك را بگرفت وبکشت و درهمان‌روزگار تاج بر سر نهاد و آن مهر روز بود از مهر ماه وآنرا مهرگان نام کردند و افریدون بر تخت شاهی جلوس نمود .»

عظمت و ارج این جشن باستانی باندازه‌ای بود که حتی بعد از غلبه‌و تسلط اعراب تا حدود چهار قرن مراسم آن بطور کامل انجام‌میشد. در زمان مسعود غزنوی این جشن اهمیت خاص داشت و قصیده‌ای که استاد منوچهری دامغانی ، شاعر دربار غزنوی سروده دلیل این مدعا است . بنا بر گفته های مورخین در ازمنه پیشین‌در سراسر آسیای‌صغیر این جشن معمول بود ولی‌همانطور که‌میدانیم اندك‌اندك‌بدلایل مختلف خصوصا تسلط اقوام عرب و ترك‌این سنت باستانی نیز مانند بسیاری از سنن دیگر در بوته فراموشی‌افتاد.

خوشبختانه چند سال است که مجددا روز ۱۶ مهر ارزش و اهمیت خود را باز یافته و بعنوان یك‌سنت دیرین که از ایران باستان بجای مانده در روز فرخنده ۱۶ مهر بعنوان جشن مهرگان هر سال مراسم باشکوهی بر پا میشود. این جشن علاوه بر آنکه سنن ملی ما را احیامیکند جنبه فرهنگی نیز پیدا کرده و روز فرخنده‌ای برای فرهنك و فرهنگیان بشمار میرود .

مسابقات فوتبال و والیبال

بنابدعوت باشگاه تاج نفت‌سفید بین تیم‌های فوتبال و والیبال‌باشگاه تاج آغاجاری مسابقات جالبی انجام گرفت . در رشته والیبال تیم تاج آغاجاری دوبر هیچ پیروزشد ودر قسمت فوتبال بازی سه بر یك بنفع‌تاج نفت‌سفید خاتمه یافت.

فعالیت باشگاه تاج مهاباد

بقراراطلاع مسابقات کشتی ووزنه‌برداری‌باشگاه‌تاج‌مهاباد باحضورروسای ادارات وعده کثیری تماشاچی انجام گرفت در قسمت کشتی ، آقایان محمد سلکی ،حیدر سلکی ، غفور چراغفور ،علی کریمی ، حسین‌هاشمی، قات‌در شش وزن ودر قسمت وزنه برداری آقایان حسن حسنخانی ،پرویز پورعباس ،طبرخوززاده ،علی عابدینی، الکساندر در پنج‌وزن اول شدند. وگلدان نقره گرفتند.

تاسیس مرکز تربیت معلم حرفه‌ای

با مذاکراتی که بین وزارت فرهنك و مسئولین سازمان بین المللی کارو دولت فرانسه بعمل آمده‌قرار شده دولت فرانسه و سازمان بین‌المللی کاریك مرکز تربیت معلم حرفه‌ای در ایران باکمك وزارت فرهنك تاسیس نمایند. وبدین‌منظور نمایندگان سازمان بین المللی کار و دولت فرانسه جهت امضای قرارداد لازم‌تاروز ۲۸ مهرماه جاری بتهران خواهند آمد.

آمار مدالهای ۱۷ دوره بازیهای‌المپیك

آنچه مسلم است در بازیهای المپیك برای کشور های برنده امتیاز و طبقه بندی قائل نمی‌شوند . زیرا در بازیهای المپیك اصل شرکت است نه پیروزی . با این وصف آژانسها و روزنامه‌ها بطور غیر رسمی از روی مدالها جدولها تنظیم میکنند و در ضمن به‌برندگان امتیاز میدهند . باید قبول کرد که علاقمندان بورزش هم نسبت به جدولهای مدال وامتیازات علاقه خاصی‌نشان میدهند و مایلند ازبرتری ورزشکاران و کشورها مطلع باشند .

مقررات خاص

میدانیم که اولین المپیاد مدرن در سال ۱۸۹۶ در آتن برگزار گردید وتاکنون باالمپیك رم۱۷المپیك‌جامه‌عمل پوشیده است اینرا نیز باید یاد آور شدکه طبق اساسنامه کمیته بین‌المللی المپیك المپیاد هائی که بعللی تشکیل نگردد ترتیب تناوبی شماره گذاری بازیهای المپیك ثابت خواهد ماند .

آمار مدالها

مادر اینجا برای خوانندگان ارجمند آمار جالبی تهیه کردیم .بدین معنی که جدول مدالهائی‌راکه در ۱۷ دوره المپیك نصیب کشورهای‌شرکت کننده شد تنظیم نمودیم تاموفقیت کشورهای شرکت کننده و تعداد مدالهائی را که بدست آوردند بررسی کنیم .

کشورها	مدال‌طلا	مدال نقره	مدال‌برنز	جمع
۱ـآمریکا	٤٦٩	۳۲۸	۲۸۱	۱۰۷۸
۲ـبریتانیا	۱۳۵	۱۷۲	۱٤۳	٤٤٥
۳ـسوئد	۱۱۵	۱۱۵	۱٤۵	۳۷۵
٤ـ فرانسه	۱۱۱	۱۰۹	۱۱۱	۳۳۱
۵ـشوروی	۱۰۲	۹۲	۸۳	۲۷۷
٦ـ آلمان	۹۸	۱۲۷	۱۱۸	۳٤۳
۷ـایتالیا	۹۸	۸۱	۷۲	۲۵۱
۸ـفنلاند	۷٦	٦۷	۹۰	۲۳۳
۹ـمجارستان	۷٦	٦۰	۷۲	۲۰۸
۱۰ـاسترالیا	٤٤	۳٦	٤٤	۱۲٤
۱۱ـسوئیس	۳٦	٤۷	٤۳	۱۲٦
۱۲ـنروژ	۳٦	۲۷	۲۹	۹۲
۱۳ـ هلند	۳۳	۳٦	٤۱	۱۱۰
۱٤ـ دانمارك	۲۵	٤۳	٤۲	۱۱۰
۱۵ـ ژاپن	۲۵	٤۰	۲۸	۹۳
۱٦ـچك‌اسلواکی	۲٤	۲۹	۲۳	۷٦
۱۷ـ یونان	۲۱	۳۸	۳۲	۹۱
۱۸ـ کانادا	۲۱	۳۲	٤٤	۹۷
۱۹ـترکیه	۱۹	۸	٦	۳۳
۲۰ـبلژیك	۱۸	۳٤	۲۸	۸۰
۲۱ـآفریقای جنوبی	۱٦	۱۵	۲۲	۵۳
۲۲ـاتریش	۱۵	۲۰	۲٦	٦۱
۲۳ـآرژانتین	۱۳	۱۷	۱۱	٤۹
۲٤ـ لهستان	۱۱	۲۰	۲۰	۵۱
۲۵ـرومانی	۹	٦	۱٤	۲۹
۲٦ـ زلاند جدید	۷	۱	٦	۱٤
۲۷ـاستونی	٦	٦	۹	۲۱
۲۸ـمتحده عرب	٦	۵	٦	۱۷
۲۹ـ کوبا	٦	۵	۳	۱٤
۳۰ـ هندوستان	٦	۳	۱	۱۰
۳۱ـ یوگسلاوی	۵	۱۰	۳	۱۸
۳۲ـایرلند	٤	۲	۳	۹
۳۳ـمکزیك	۳	۵	٦	۱٤
۳٤ـجامائیك	۳	۵	۲	۱۰
۳۵ـایران	۲	۷	۸	۱۷
۳٦ـاروگوئه	۲	۱	۵	۸
۳۸ـ اسپانیا	۱	۱	۲	٤
۳۹ـ پاکستان	۱	۱	۱	۳
٤۰ـلوکزانبورك	۱	۱	ـ	۲
٤۱ـ میرو	۱	۱	ـ	۲
٤۲ـ حبشه	۱	ـ	ـ	۱
٤۳ـشیلی	ـ	۵	۲	۷
٤٤ـ کره	ـ	۲	٤	٦
٤۵ـ پرتقال	ـ	۱	٤	۵
٤٦ـفیلیپین	ـ	ـ	۵	۵
٤۷ـ لیتوانی	ـ	۲	۱	۳
٤۸ـ ترینیدات	ـ	۲	۱	۳
٤۹ـ لبنان	ـ	۱	۱	۲
۵۰ـ پاناما	ـ	ـ	۳	۳
۵۱ـو نزوئلا	ـ	ـ	۲	۲
۵۲ـ سیلان	ـ	۱	ـ	۱
۵۳ـ هائیتی	ـ	۱	ـ	۱
۵٤ـایسلند	ـ	۱	ـ	۱
۵۵ـچین	ـ	۱	ـ	۱
۵٦ـفاس	ـ	۱	ـ	۱
۵۷ـ سنگاپور	ـ	۱	ـ	۱
۵۸ـگانا	ـ	۱	ـ	۱
۵۹ـپرتریکو	ـ	ـ	۱	۱
٦۰ـعراق	ـ	ـ	۱	۱

استاد علم‌الاجتماع

آقای دکتر « ارنست مانهایم » استاد علم اجتماع دانشگاه معروف کانزاس امریکا که از طریق‌برنامه فولبرایت بایران آمده است‌امسال در دانشگاه تهران علم اجتماع‌وروش تحقیقات اجتماعی را تدریس خواهد کرد.

دکتر مانهایم در سال ۱۹۰۰ در بوداپست بدنیا آمده و دوره‌لیسانس خود را در رشته های شیمی وتاریخ در دانشگاه بوداپست و وین و در رشته علم اجتماع «سوسیولوژی » در دانشگاه « کیل » بپایان رسانیده است . وی دارای دو درجه دکترا یکی در علم اجتماع از دانشگاه لایپزیك (۱۹۲۸) ویکی‌درانسان شناسی از دانشگاه لندن (۱۹۳۷) میباشد.

وی بعدا بامریکا مهاجرت کرده و در حال حاضر استاد علم اجتماع دانشگاه معروف کانزاس است .وی بعنوان استاد فولبرایت در دانشگاه های‌وین و گراتز و شهر کانزاس تدریس کرده است . دکترمانهایم تاکنون چندین کتاب در رشته علم اجتماع بزبانهای انگلیسی و آلمانی تالیف و ترجمه کرده است.

دکتر مانهایم در گذشته سمت ریاست انجمن علم الاجتماع غرب وسطای امریکاونیابت ریاست‌انجمن علم الاجتماع جنوب غربی امریکا راداشته و از طرف دانشگاه لایپزیك نیز به اخذ جایزه « اگوست‌استرن» نائل آمده است .وی تاکنون به هنگری واتریش و آلمان و سویس و هلند و انگلستان مسافرت کرده است.

همسر دکتر مانهایم در این مسافرت همراه استاد عالی مقام امریکائی میباشد.

تبریکات

جناب سرهنك عباس سخاپور

ارتقاء درجه جنابعالی موجب خورسندی عموم دوستان است تبریکات صمیمانه ام را به پذیرید .
علی اصغر خامنه

جناب سرهنك عباس سخاپور

تبریکات صمیمانه خودرا در مورد ارتقاء درجه آن جناب تقدیم میدارم
رحیم ارژنکیست

جناب سرهنك عباس سخاپور

ترفیع درجه جنابعالی را قلبا تبریك‌و موفقیت های بعدی رااز خداوند مسئلت می نمایم . آ ـ ۲٦۱۰٤ میر محمد موسوی

تیمسار معظم سپهبد عزیزالله کمال

ارتقاء آن جناب را بدرجه سپهبدی تبریك عرض نموده سلامتی و موفقیت آن تیمسار محبوب را از خداوند متعال خواستاریم .
جواد آزاده ـ محمود آزاده ـ سید عبدالحمید موسوی
آ ـ ۲۳۵۸۹

جناب سرهنك مهدی رحیمی

ارتقاء درجه جنابعالی را صمیمانه تبریك عرض می نماید .
بجنورد حسین یونسی

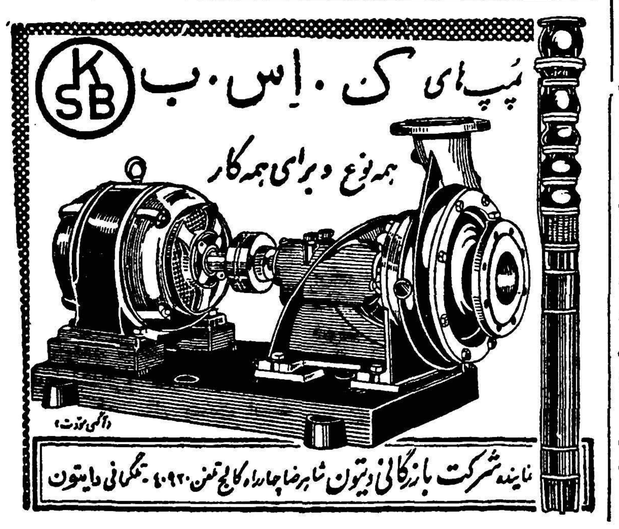

آگهی مناقصه

اداره حسابداری کل کارخانجات آرتش ۱۷ قلم کاغذ سفید و الوان و مقوا وفیبر و پوشه و پاکت معمولی مورد احتیاج مطبوعات سال جاری کارخانجات و دوائر اداره تسلیحات آرتش را باشرایط زیر از طریق مناقصه خریداری مینماید .

۱ـ شرکت کنندگان درمناقصه میتوانند بامراجعه قبلی باین اداره صورت ریز ومشخصات را از دائره تدارکات دریافت و سپس مبادرت به‌تسلیم پیشنهاد نمایند .

۲ـسپرده مورد مناقصه پانزده هزار ریال است که باید یانقدا بصندوق این اداره واقع در انتهای خیابان ژاله پرداخت و قبض رسید و یاتضمین بانکی ضمیمه پیشنهاد خود نمایند (چك بجای سپرده قبول نمیشود) در صورتی‌که برنده مناقصه از پیشنهاد خود عدول نماید سپرده مزبور بنفع دولت ضبط خواهد شد .

۳ـ برنده مناقصه ملزم است برای حسن انجام کار معادل صدی ده مورد مناقصه را بنام تضمین بصندوق این اداره بسپارد و این مبلغ پس از خاتمه تحویل جنس وواریز حساب قابل استرداد است .

٤ـ هزینه ثبت قرار داد و پرداخت مالیات و سایر عوارض مربوطه که طبق مقررات‌بمعامله تعلق بگیرد بعهده برنده مناقصه است .

۵ـ اداره مجاز خواهد بود تاصدی بیست و پنج از میزان جنس یاکار مورد معامله را کسر و یااضافه نماید .

٦ـبه‌پیشنهادهای مشروط‌و مبهم و پیشنهادهائیکه بعد از مدت مقرر برسد و یافاقد سپرده باشد مطلقا ترتیب اثر داده نخواهد شد .

۷ـپیشنهاددهندگان‌بایستی‌پیشنهاد خودرا که محتوی قبض سپرده و یاتضمین بانکی باشد درپاکت لاك و مهر شده بدفتر این اداره به‌نشانی فوق تحویل نمایند .

۸ـ حضور پیشنهاددهندگان در جلسه مناقصه بادردست داشتن معرفی نامه کتبی آزاد است .

۹ـ جنس مورد مناقصه باید حداکثر در ظرف یك هفته در محل اداره حسابداری کل کارخانجات آرتش تحویل نمایند .

۱۰ـ مدت قبول پیشنهادات تاآخروقت اداری روز ۳۰ر۷ر۳۹خواهدبود .

۱۱ـ پیشنهادات واصله درساعت ۱۰ صبح روز ۱ر۸ر۳۹ باز وقرائت خواهد شد .

۱۲ـ اداره دررد یاقبول هریك از پیشنهادات مختار است .

اداره حسابداری کل کارخانه های آرتش

آ ـ ۲٦۱٤٤

آگهی مزایده

اداره اردنانس ارتش‌سی دستگاه جمس جنگی فرسوده موجود را در شش قسمت ۵دستگاهی بشماره‌های ارتشی‌بشرح‌زیر قسمت اول ۱۰۸۵۰ـ ۱۱۸۵۸ـ ۱۰۱۲۹ـ ۱۱۲۹۳ ـ ۱۰۳۰٤ قسمت دوم (۱٤٤۰٤ـ ۱۱۸٦۸ـ ۱۱۱٤٦ ـ۱۲۰۲۳ـ۱۱۰۰۳) قسمت سوم (۱۲۰۲۵ و ۱٤۱٤۷ و ۱۰٦۲۰ و ۱۲۱۰۹۰ و ۱۰۱۵٦) قسمت چهارم (۱۲۲۸٤و ۱۳۹۵۵و ۱٤۱٤۲و ۱۳۰۸۳ و۱۰۵۵۳ (قسمت پنجم ۱۰۵٤۳و ۱۰۵۷۰ و ۱٤۳۸۹ و ۱۳٤۸۷ و ۱۰۱۷۷)و قسمت ششم(۱۱۳۹۲و ۱٤۰۷۱ و ۱۰۸۵٦و ۱۰۵۳۳و ۱۱۱۱۰)
را از طریق مزایده کتبی بفروش میرساند .

۱ـ داوطلبین خرید میتوانند همه روزه در میدان اشیاء فرسوده اداره‌اردنانس ارتش واقع در عباس آباد خودروهای نامبرده بالا را از نزدیك مشاهده و بعدا برای هرقسمت جداگانه مبادرت به پیشنهاد نمایند (به‌پیشنهاداتیکه کمتر از یك قسمت باشد ترتیب اثرداده نمی‌شود ضمنا کسانیکه برای هرسی دستگاه پیشنهاد داده‌باشند حق تقدم خواهند داشت .

۲ـشرکت کنندگان می‌بایستی پیشنهادات خودرا در ۲ نسخه درپاکات لاك و مهر شده تا ساعت ۱۰ صبح روز شنبه ۳۰ر۷ر۳۹ بدفتر اداره اردنانس ارتش واقع در عباس‌آباد و دفتر اداره بازرسی مالی ارتش واقع در خیابان سوم اسفند تحویل و رسید دریافت دارند .

۳ـ حضور پیشنهاددهندگان در جلسه مزایده آزاد بوده و کمیسیون مزایده در رد یاقبول یك یاکلیه پیشنهادات رسیده مجازاست .

٤ـ پیشنهاددهندگان بایستی مبلغ بیست و پنج‌هزارریال برای هرقسمت پنج دستگاهی بعنوان ودیعه بحساب شماره ۱۲۲۷ دارائی شماره ۵دربانك ملی (شعبه فردوسی) ریخته واعلامیه آن را پیوست پیشنهاد خود نمایند .

۵ـبه‌پیشنهادات مبهم و باقید و شرط و بدون سپرده و همچنین پیشنهاداتیکه دیر ترازساعت مقرره واصل شده باشد ترتیب اثرداده نخواهد شد .

٦ـچنانچه برنده مزایده در ظرف پنج روز پس از تاریخ ابلاغ تصمیم کمیسیون در پرداخت بقیه ارزش خودروهای مورد مزایده خودداری نمود معامله کان‌لم یکن فرض و سپرده بنفع ارتش ضبط خواهد شد .

۷ـ پرداخت کلیه عوارض ومالیات و هزینه آگهی بعهده برنده مزایده خواهد بود .

۸ـ پیشنهادات واصله در ساعت ۱۲ صبح روز شنبه ۳۰ر۷ر۳۹ دردفتر سازمان خدمات و اعتبارات باز و قرائت خواهد شد .

ازطرف اداره اردنانس ارتش ـسرتیپ‌امان

آ ـ ۲٦٤۱٤٦

اجتماعی

سخن روز

شیر

منظور از «شیر»دراینجا شیری‌است که آدم میخورد نه شیری که‌آدم را میخورد !وبقول مولوی منظور «شیراندربادیه» است. ازاینکه شیررا مورد بحث امروز قرار میدهم ممکن‌است تعجب کنید وشاید تعجب‌هم‌داشته باشد چون گفتنی‌و نوشتنی آنقدر زیاد است که‌اگر آنهارادر سلسله مراتب قرار دهیم باین زودیها نوبت شیرنخواهد رسید . . . . . .

علت اینستکه «شیر» دراین مملکت هنوز مساله‌ای محسوب نمیشود . مردمی دربعضی‌دهات هستند که‌شیر زیردست وپایشان‌ریخته است‌ومردمی هم‌هستند که‌ماهها وسالها روی شیر نمیبینند و شاید پس ازاینکه ازشیر مادرگرفته شدندهرگز به «شیر» دیگری‌احساس احتیاج نمیکنند وحال آنکه میگویند ومسلم هم‌است‌که‌شیر ازارکان سلامتی است وبدون مصرف شیر حفظ سلامت جسمی مشکل میباشد. البته این‌وظیفه پزشکان است که‌درباره فواید ویالزوم وعدم لزوم شیر سخن‌بگویند،دراینجا آنچه‌موردتوجه‌است جنبهٔعمومی واجتماعی آنست. چون باآنکه گفتیم شیردر این مملکت «هنوز» مساله قابل‌بحثی‌بشمار نمیرود ولی‌در پایتخت وبعضی شهرها شیر «مساله‌ای» شده‌ومقام بحث‌پیدا کرده‌است واین جای خوشوقتی است . بلی همینقدر که «شیر» مساله‌ای بشود وکمی یا گرانی‌آن بحث‌و گفتگو برانگیزد ،باید خوشوقت بود .

چندی پیش دکتر لوهیایکی‌از جامعه شناسان متفکر هند در خاطرات سفرو مطالعات خود در اروپا نوشته بود طی‌یکهفته ایکه‌در پایتخت سوئد اقامت داشتم بزرگترین مساله موردبحث پارلمان آن کشور «شیر» بود. اینکه چند پنس برقیمت شیربیفزایند یا نیفزایند واینکه در میزان توزیع شیربین افراد برحسب سن‌واحتیاج آنها تغییراتی بدهند یاندهند فکرزمامداران سوئد رابخود مشغول کرده‌بود بهرحال ازسوئد بماچه !اینروزهادیدم مثل‌اینکه شیردرپایتخت خودمان هم‌مساله‌ای شده‌است . ازاین لحاظ خوشوقتشدم ولی‌درعین حال‌تاسفی نیزبرمن دست‌داد.وحتی بایداعتراف کنم از شنیدن خبر تکانی‌هم خوردم . شنیدم وزارت بهداری اعلام‌کرده که فلان شیر پاستوریزه دارای چهارده نوع میکروب بوده وباین دلیل ازتولیدوتوزیع آن‌جلوگیری شد !آن‌شیر «پاستوریزه» سالهابود دراین شهربعنوان سالم‌ترین شیرتوزیع میشدم و هرکسی‌هنگامی‌تکان میخورد که یکباره خبردارمیشود سالها چهارده نوع‌میکروب رامرتبا از گلوی خود پائین برده ولی هنوزهم‌زنده است !شایداینکه میگویند ایرانی در برابر امراض مصونیت طبیعی دارد راست است‌وگرنه هیچ‌آدم پوست کلفتی نمیتواند مدتهادر برابر چهارده نوع میکروب دوام بیاورد ومعلوم‌است وقتیکه درشیرش چهارده نوع میکروب وجود داشته باشد لابددرمجموعهٔ اغذیه‌اش صدها وهزارها نوع میکروب وجود دارد !

گذشته ازاین موضوع ، آنچه فعلا مساله شیر تهران بشمار میرود کمیابی شیرخوب وبازار آمدن مجدد شیرغیرپاستوریزه است. درسالهای اخیر شیر پاستوریزه سازمان برنامه ووزارت کشاورزی انصافا خیلی‌مورد استقبال مردم قرار گرفته‌وجائی هم برای خودش باز کرده‌است. اما پیدااست که‌میزان آن نسبت بمصرف روزافزون شهر کم‌است واز اینرو فروشندگان مجبور شده‌اند شیرغیر پاستوریزه‌را دوباره ببازار بیاورند و مردم‌هم دومرتبه بمصرف آن مجبور میشوند. آنچه لازم‌است توسعه کارخانه پاستوریزه کنونی وعرضه کردن شیرکافی بمردم تهران است .

۵ دستگاه آپارتمان لوکس

در بهترین نقطه شهر مجهز بدستگاه شوفاژ ـ حمام باوان ـ سرویس کامل برای خانواده‌های‌محترم‌باجاره‌داده‌می‌شود .

آدرس ـ خیابان شمیران ـ بین حقوقی و سه‌راه تخت جمشید ـ نبش کوچه زرین به‌تلفن های ۳۵۵۵۶ـ ۳۸۹۱۶ مراجعه فرمائید .

آـ۲۳۲۵۱ ۱ـ۳

جواد علوی ـ قاضی دادگستری

هیأتی باید بصلاحیت کاندیداها رسیدگی کند

آقای جواد علوی رئیس شعبه سوم دادگاه استان ششم اینطور مینویسند :

مدتیست که بحث هائی راجع به تاسیس مجلس‌و اختیارات‌واقتدارات آن و نمایندگان مجلس میشود و با توجه باصل‌دوم که میگوید :مجلس شورای ملی نماینده قاطبه اهالی مملکت ایران است که در امور معاشی و سیاسی وطن خودمشارکت دارند مستفاد از اصل مذکور و سایر اصول قانون اساسی باید مجلس شورایملی‌مظهر اراده وقدرت حکومت ملت باشد بدیهی است که تشکیل دهنده مجلس‌نمایندگان ملت هستند که باید نماینده واقعی مردم بوده و علاوه بر این از لحاظ صلاحیت اخلاقی و معنوی عالم و بصیر در امور معاش و سیاسی بوده باشند و در قانون فعلی تضمینات کافی برای تشخیص صلاحیت نمایندگان و یا جلوگیری‌از اعمال نفوذ مقامات دولتی و متنفذین‌محلی و یا مرجع بی طرف و مطمئن‌برای رسیدگی باعتراضات و شکایات و مراجعه بسودجویان‌و ابطال‌انتخابات موجود نیست و این مسلم و غیرقابل تردید است که قانون فعلی ناقص بوده و محتاج باصلاح و تجدید نظر است و در اصلاح و تجدید نظر قانون شرایط و تضمینات ذیل‌مفید و موثر بنظر میرسد.

الف ـ قبل از شروع انتخابات در مدت محدود و معین درشهرداری هر حوزه انتخابیه تحت نظر رئیس انجمن شهر دفتری مفتوح‌وباز گردد که هر کس داوطلب نمایندگی هست نام‌خودرابا ذکر تمام‌مشخصات و خصوصیات و سوابق اداری ـ اجتماعی ـ سیاسی ـ درجات علمی و تحصیلی خود را در آن دفتر ثبت نماید.

ب ـ در هر حوزه انتخابیه هیئتی مرکب از فرماندار محل ـ رئیس دادگستری ـ رئیس انجمن شهر ـ رئیس اطاق بازرگانی (در صورتی که اطاق بازرگانی نباشد یکی از معروفترین تجار) یکنفر ازشخصیت های علمی و فرهنگی آن حوزه تشکیل گردد و این هیئت دارای وظائف و اختیارات ذیل باشند .

۱ـ بصلاحیت و شایستگی‌اشخاص و کسانیکه خود را کاندید و دردفتر ثبت داوطلبان نمایندگی نام ایشان ثبت‌شده رسیدگی وپس ازتشخیص صلاحیت هر یك از داوطلبان که باکثریت آراء هیئت خواهد بود برای آگاهی و اطلاع مردم و اهالی آن حوزه در یکی از روزنامه های کثیر الانتشارمرکز و روزنامه‌محلی اگر وجود داشته باشد آگهی و اعلان شود.

۲ـ انتخاب اعضاء انجمن نظارت مرکزی و حوزه های فرعی برطبق شرایط و مقررات قانونی بر عهده این هیئت باشد.

۳ـ هیئت مذکور نظارت عالیه در حسن جریان انتخابات داشته و مامورین انتظامی مکلف و موظف باشند که دستورات و اوامر کتبی هیئت در امر انتخابات اجرانمایند.

٤ـ این هیئت حق داشته باشد اشخاصی که‌در امور انتخابات‌اخلال یا باعث بی نظمی شوند اگر از مامورین و مقامات دولتی باشندفورا انتقال یااحضارآن مامور راازوزارت متبوعه‌اش خواسته و مقام مرجوع‌ـ الیه مکلف است که فورا مامور خود را انتقال داده و یا بمرکز احضار نماید و اگراز افراد عادی ومتنفذین محلی باشد تا زمانی که انتخابات در جریان است او را از آن حوزه تبعید نماید.

٥ـ رسیدگی به شکایات و اعتراضها چه در ضمن جریان انتخابات و چه پس ازاخذ رای بااین هیئت بوده در صورتی که شکایات و اعتراضات جنبه کیفری داشته بمرجع صلاحیت‌دار احاله و رجوع نمایند .

٦ـ در صورتیکه شکایات و اعتراضات وارده ایجاب ابطال یا توقیف قسمتی از آراء ماخوذه و یا یك یاچند حوزه فرعی نماید و یا تغییر اعضاء انجمن فرعی تشخیص داده شود تصمیمات هیئت که با اکثریت خواهد بود قطعی و فورا بموقع اجرا گذاشته شود و اگر راجع بابطال کلیه جریانات‌انتخابیه و یا تغییر کلیه اعضاء انجمن باشد اجرای آن بتصویب شورای‌دولتی باشد.

ج‌ـ شورای دولتی مرجع صالح برای رسیدگی باعتراضات‌وشکایات بر تصمیمات هیئت مذکور و جریان انتخابات هر حوزه بوده و توقیف و ابطال انتخابات هر حوزه انتخابیه بموجب حکم و رای آن شورا باشد.

د ـ پس از انجام انتخابات‌وانقضاء مدت اعتراض‌هیئت مذکور جلسه‌ای با حضور اکثریت اعضاء انجمن نظارت تشکیل داده و باکثریت اعتبار نامه نماینده تصویب و یك نسخه از آن بدبیر خانه مجلس شورایملی ارسال و یك نسخه به نماینده تسلیم و ختم انتخابات آن حوزه اعلام و صورتمجلس نموده و در روزنامه ختم انتخابات اعلان نماید.

«دو عقاب» ساخت گودیر

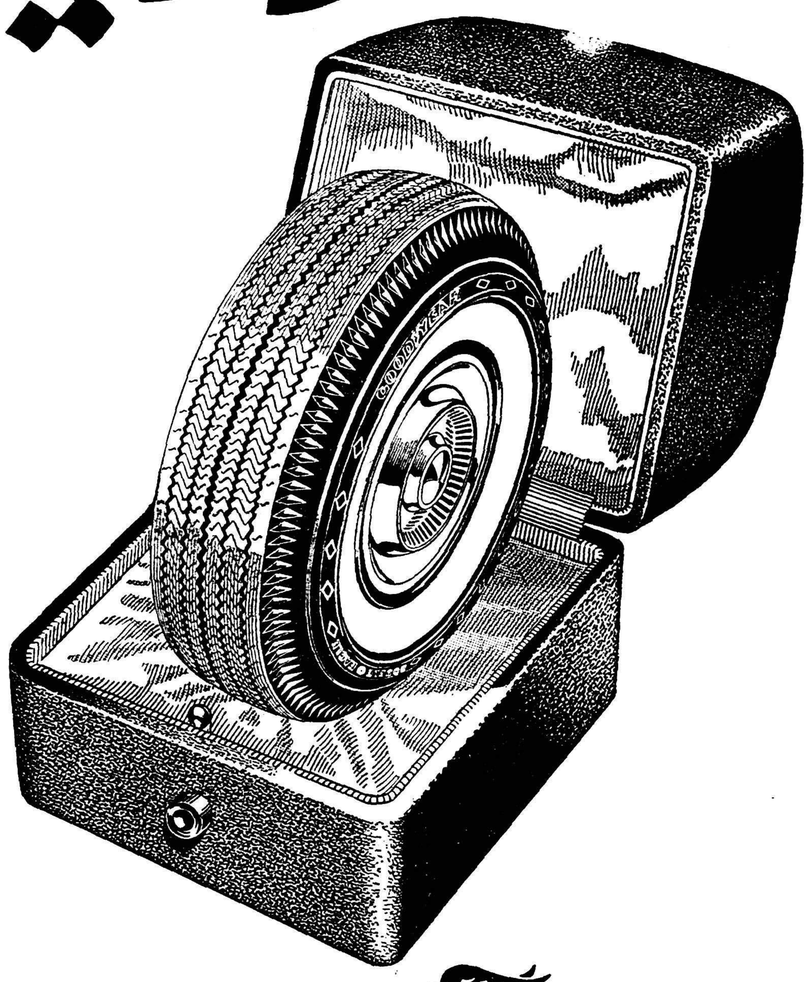

GOODYEAR

عالی ترین و گرانترین لاستیک که امروز در دنیا ساخته میشود .

۹-۳۸

آـ ۲٦۰۲۸

جلسه انجمن محلی بخش۷ سیروس بریاست آقای سیدتقی تقوی تشکیل‌گردید

دراین جلسه اقدامات انجمن‌در مورد تامین روشنائی کلیه محلات بخش ۷ واسفالت خیابانهابخصوص خیابان سیروس‌وری و بوذرجمهری و امیر کبیر (برق) و نصب چند فشاری جدید آب و تعمیر اسفالت و نظافت بخش و نصب صندوق و کیوسك پست و تلگراف قرائت شد و نسبت بمشکلات خطوط اتوبوسرانی شرکت واحد درخیابان ری‌و خیابان سیروس و تقاضای افزایش اتوبوس و ایجاد چند کودکستان و دبستان و تاسیس کتابخانه و قرائتخانه عمومی و مجانی در محل سابق شفا خانه مدارس مذاکراتی صورت گرفت و قرار شد (جنب آستانه امامزاده یحیی) با موافقت وزارت فرهنك و اداره کل اوقاف ضمن تهیه کتاب های متنوع از وزارت فرهنك و دانشگاه وافراد نیکوکارقرائت‌خانه بزرگی در این محل افتتاح یابد چند تن‌ازاعضاء مجددادرباره‌اوضاع مدارس و نبودن‌محل برای‌محصلین و افزایش شهریه و بی نظمی درمانگاه ها و بیمارستان ها صحبت کردند و رئیس انجمن اظهار کرد طبق دستورات موکد مامورین و مسئولین که در این موارد باآنها ملاقات دسته جمعی بعمل آمدقول رفع نواقص داده شد و البته با همراهی اهالی و همت اعضای‌انجمن امیداست‌قسمتی‌از موانع‌ومشکلاتی که باقیمانده بزودی رفع شوددراین جلسه بمناسبت افتتاح سال‌تحصیلی صورت جوائز شاگردان‌اول‌مدارس این بخش و هدایائیکه برای‌معلمین و کارکنان واقعی فرهنك تهیه شده بود اعلام گردید واز طرف مردم محل بمدارس ارسال شدکه با تشریفات مخصوص توزیع‌شود آقایان دکتر عزیزی و مهندس معصومی و دکتر مشایخ و حاجی تهرانی اظهار کردند که برای حسن جریان امور عمومی شهر تهران و اتخاذ برنامه متحد به منظور بهتر کردن اوضاع پایتخت بجا میباشد از کلیه انجمن های تهران و شخصیت های ملی و خدمتگزار مردم دعوتی بعمل آید تا با شور و مشورت و همکاری و همراهی کلیه طبقات نسبت‌بعمران و آبادی و ترقی و تعالی تهران کوشش مشترك مبذول شودآقایان نوروزی و علوی و حق‌پرست درباره شورای عالی انجمن های تهران مطالبی بیان داشتند

در انجمن های محلی شهر

ساکنین حدود برزن ده از این وضع شکایت دارند

یکصد وپنجاه‌هزار جمعیت سلیمانیه آب میخواهند

جلسه شورای همکاری با برزن ده بریاست تیمسار نصرالله مجلسی با حضور کلیه اعضاء و رئیس برزن ده تشکیل گردید در این جلسه آقایان حاجی معتمدی ـمظاهری ـ فریدون احمدی‌ـسرهنك‌منوچهری. زندی کرمانی ـ محمد نبی ـ ثقة‌ـ الاسلامی حضور داشتند . اعضای انجمن درباره ضعف نیروی برق و آب آشامیدنی مردم این محل صحبت کردند آقای مظاهری گفت یکصد و پنجاه هزار نفر سکنه سیلیمانیه از مزایای یك شهر ابتدائی محروم هستند و می گفت در این گوشه از شهر تهران مردم آب ندارند

آلودگی آب

ناطق پیشنهاد کرد که مامورین کلانتری و برزن آنعده از افراد را که آبهای جاری و آشامیدنی را آلوده می سازند تعقیب نمایند .

اعضای‌شورابااین‌پیشنهادموافقت کردند و قرار شد از طرف مامورین برزن این کار مورد توجه‌مردم دنبال‌شود آقای مظاهری سپس درباره نهر فیروز آباد سخن گفت و افزود که مردم این محل از وضع فوق شکایت دارند ونباید اجازه داده‌شود عده ای آبهای جاری محلی راآلوده نمایند آقایان تیمسارمجلسی وبقائی در این مورد مطالبی بیان داشتند و

حل هفت اشتباه

۱ـ روی پیراهن ورزشکاری که نشسته است دو خط دیده میشود .

۲ـ در سمت چپ «گیسه» پایه میله دور میدان حذف‌شده است .

۳ـ ورزشکاری که در حال پرش است : یقه راست‌پیراهن نا پدید شده است .

٤ـ دست چپ همین شخص بیشتر بالا آمده است .

٥ـ مداد پائین تر دیده می شود .

٦ـورزشکاری که‌روی‌پیراهن او دو خط سیاه کشیده شده . در پای راست جوراب دارد .

۷ـ خانه پائین تر قرارگرفته است .

لطفاً یادداشت فرمائید

امشب

برنامه تلویزیون‌ایران

ساعت ۶٫۰۰ـ آغازبرنامه
ساعت ۶٫۰۳ـبرنامه‌خردسالان
ساعت ۶٫۳۰ ـ درس انگلیسی
ساعت ۷٫۰۰ ـ فیلم لاسی
ساعت ۷٫۳۰ـ ارکستر‌جازخارجی
ساعت ۸٫۰۰ـ هنرهای زیبا
ساعت ۸٫۳۰ ـ اخبار
ساعت ۸٫٤٥ ـبرنامه کتاب
ساعت ۹٫۰۰ ـبرنامه هفت پرده
ساعت ۹٫۳۰ـ مسابقه «۵۰۰۰» ریالی
ساعت ۱۰٫۰۰ ـ برنامه‌تاریخ
ساعت ۱۰٫۳۰ـ فیلم‌موزیکال
ساعت ۱۱٫۰۰ـ پایان برنامه

درمحافل ومجالس

در انجمن ایران‌و پاکستان
بازی لوتو
از ساعت ۷ بعد از ظهر
درباشگاه نفت
فیلم
ازساعت ۸ بعداز ظهر

فرداشب

در انجمن ایران و امریکا
کلوب بریج وشطرنج
از ساعت ٦ بعد از ظهر
بازی بینگو
از ساعت ۷ بعد از ظهر
در کانون دانشجویان
روبروی دانشگاه
سخنرانی دانشجویان
از ساعت ۵٫۳۰ بعد ازظهر
کلوب مکالمه
از ساعت ۵ بعد از ظهر
کلوب پینك پنك و شطرنج
از ساعت ۵ بعد از ظهر
درانجمن ایران‌و پاکستان
درس‌انگلیسی
از ساعت ۵ بعد از ظهر

آـ ۲٦۰۷٦

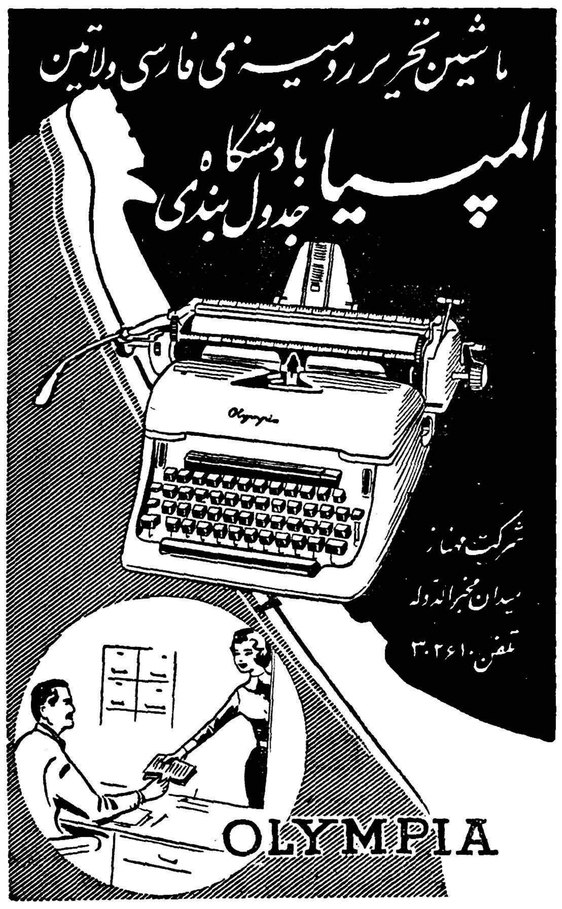

آـ ۲٦۱۲۲

کارخانجات بایر باشما صحبت میکند

در مصاحبه ای که از آقای (آریش رولف رونتگن) مدیر عامل شرکت سهامی ایران‌شیمی بعمل آمد در باره کارخانجات بایر آلمان چنین توضیح دادند .

نمایشگاه صنعتی آلمان سال ۱۹۶۰ که از تاریخ ۱۲ مهر الی ۳۰ مهر ماه جاری تشکیل میشود تحکیم و تقویت مناسبات اقتصادی و تجاری بین دو کشور ایران و دولت فدرال آلمان را هدف غائی خود قرار داده است .

کشور ایران و همچنین کشور های خاور نزدیك از خریداران مهم محصولات بایر بوده و علامت‌صلیب بایر آلمان همان‌شهرت ومحبوبیتی که در اروپا و آمریکای جنوبی دارد در این کشور ها نیز دارا میباشد .

کارخانجات بایر آلمان درنمایشگاه صنعتی ایران و آلمان سالن شماره ۷ دارای غرفه ای است که در آن مواد شیمیائی ـ رنك ـ دارو ـ الیاف مصنوعی ـ مواد دفع آفات نباتی و ـ محصولات آگفا به معرض نمایش گذارده شده و علاقمندان را با فر آورده های کارخانجات مزبور و مقدار مصرف آن در ایران آشنا میسازد .

تماشا کنندگان نمایشگاه که شهر مدرن بایر یعنی مرکز تهیه فر آورده های شیمیائی در شهر لورکوزن را در تابلوی بزرگی که بالای غرفه بایر می‌بینند ازشنیدن اینکه این موسسه بزرك آلمانی در یك قرن پیش یك کارگاه ساده ای بیش نبوده است که فقط ۳ کارگر داشته و امروز ۵۵۰۰۰ کارگر و کارمند در آن مشغول کار هستند و سالیانه ۲٫۵ میلیارد مارك (۵۰ میلیارد ریال) فروش میکند غرق‌در تعجب میشوند .

کارخانجات بایرآلمان درغرفه‌ای که‌در نمایشگاه صنعتی ایران‌آلمان ترتیب داده است بطریق جالبی نمونه های محصولاتی خودشان را ازقبیل مواد پلاستیکی ـ مواد دباغی ـ مواد شیمیائی ـ مواد رنگی ـ الیاف مصنوعی ـ دفع آفات نباتی و مواد داروئی را در معرض تماشای علاقمندان گذارده است ضمنا یك دستگاه ماشین بسته بندی آسپرین در مواقع اجتماع تماشاچیان عملا طرز پیچیدن آنرا در کاغذ های سلوفان نشان میدهد و دوش بدوش تحولات قرن بیستم همچنان اهمیت اولیه خود ر ابیش ازپیش حفظ‌کرده است و علاقمندان آن میتوانند از نزدیك آنرا مشاهده نمایند .

کارخانه آگفا که متعلق به کارخانجات بایر میباشد نیز بنوبه خود شما را با آخرین ترقیات خود در زمینه عکاسی و فیلم و لوازم آزمایشگاهی آشنا میکند .

صد ها کارشناس فنون مختلفه در آزمایشگاه های کارخانجات بایر بمنظور تکمیل محصولات خود مشغول تجسس میباشد .

نشانه بارز موفقیت های حاصله از تحقیقات مزبور همانا ۳۷۰۰۰ محصول مختلف هستند که مربوط به تعداد اختراعات و کشفیات که از تاسیس کارخانجات بایر در سال ۱۸۶۳ تا امروزبنام کارخانجات مزبور به ثبت رسیده‌اند .

غرفه اختصاصی‌بایر درنمایشگاه صنایع آلمان در تهران شما رابه میت‌جهانی فرآورده های‌شیمیائی استعمال آنها آشنا میسازد .

شما نیز میتوانید هر مشکل‌فنی که در تهیه محصول داشته‌باشید ما در میان بگذارید .

کارخانجات بایر مشغول‌تحقیق کشفیات جدید بوده و مواد شیمیائی تازه ای بوجود می‌آورد آنها را به جدید ترین طرق‌تهیه نماید .

در کارخانجات بایر دستگاه‌های آزمایشی بهترین‌روش هائی‌است‌که برای مواد اولیه و مواد تعاونی را در مورد صنعتی بررسی‌مینماید .

کارشناسان مجرب و ورزیده نتیج حاصله از آزمایش ها رابه اطلاع متخصصین رنك رزی ودباغی ریسندگی و بافندگی و مصرف کنندگان مواد پلاستیکی و کائوچوئی همچنین به پزشکان ـ دارو سازان ـ کشاورزان ـ دامپروران ـ تعداد بیشماری‌از علاقمندان‌دیگر در تمام دنیا میرسانند .

سالی ۱۲ ماه دانشجویان جوان رشته‌های‌مختلف درشعب کارخانجات بایر میهمان ما هستند تا بتوانند تجربیاتی عملی‌برای پیشرفت‌صنایع کشورهای خود بدست آورند .

درحدود ۱۲۰۰۰ محصول‌مختلف از جمله مواد پلاستیکی اعلا ـ کائوچوی مصنوعی ـ مواد دباغی و چرم ـ مواد رنگی پشم و پنبه ـ مواد داروئی که شهرت جهانی دارد ـ الیاف مصنوعی ـ مواد دفع آفات نباتی و حیوانی ـ دوربین‌های عکاسی ـ اجناس عکاسی و تعداد دیگری از محصولات مورد احتیاج مردم سراسر دنیا در کارخانجات بایر بوجود می‌آید .

کلیه فر آورده های بایر ازنقطه نظر علمی و عملی مکرر آزمایش شده‌اند .

غرفه کارخانجات بایر در نمایشگاه صنایع آلمان در تهران شما را با مصارف جهانی فر آورده های شیمیائی آن کارخانجات آشنا میسازد .

BAYER

مورد اطمینان همه

اعلیحضرت همایونی هنگام باز دید از غرفه بایر

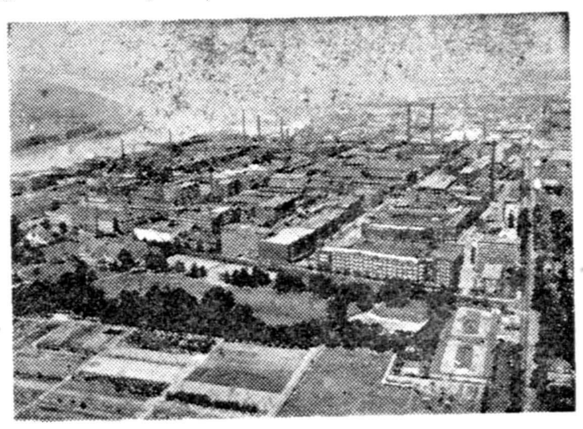

منظره هوائی کارخانجات بایر

قسمتی از کارخانجات پنیسیلین سازی کارخانجات بایر

منظره کارخانجات بایر در شب

فرهنگ خانواده

زن و زیبائی

اخیرا بیمه‌های اجتماعی فرانسه رسما قبول کرد که‌زیبائی برای‌حفظ تعادل وجود ضروری‌است یعنی‌بیمه های اجتماعی فرانسه تصمیم گرفت که برای بعضی عملیات «جراحی پلاستیك» هزینه لازم راپرداخت کند.

هزاران نفر از زنان فرانسوی ، بخصوص کسانیکه سالها درآرزوی زیباشدن بوده ولی پول پرداخت هزینه ای‌را نداشتند از مقامات‌بیمه های اجتماعی فرانسه بمناسبت‌اتخاذ چنین تصمیمی تقدیر کردند.

بطور کلی امروز مسئله پیدا ـ کردن طرق مختلف برای زیباشدن از مسائلی است که شاید در هیچ دورانی از تاریخ تااین درجه‌مطرح نبوده است.

هرروز در سراسر جهان صدها نفر اززنان و مردانی که اززیبائی بهره‌ای ندارند به مراکز جراحی پلاستیك مراجعه میکنند و با کمك پزشکان مجرب به‌آرزوی دیرین خود جامه عمل میپوشانند.

امروز دیگر کسی محکوم‌نیست که‌باهمان چهره‌ای که بدنیا آمده است تاآخر عمر زندگی کند ودر حسرت چهره زیباتری دیده از جهان فروبندد.

اکثر ستاره‌گانی که‌در روی‌پرده سینما ظاهر میشود و زیبائی خیره کننده آنها هرکس را مسحورمی کند هرگز قبل‌از ورود به سینما صاحب چنین چهره زیبائی نبوده‌اند بلکه پیشرفت جراحی پلاستیك‌چنین چهره زیبائی برای آنهاساخته‌است هرچند که هنوز جراحی پلاستیك‌در جهان مراحل ابتدائی را طی میکند معذلك ترقی قابل ملاحظه‌ای کرده است.

امروز تغییر دادن شکل بینی رایج‌ترین عمل جراحی پلاستیك است وروزانه صدهانفر از مردم در سراسر جهان برای تغییر دادن شکل بینی خود در کلنیك هـای مختلف تحت عمل‌جراحی قرارمی‌ـ گیرند پس‌ازبینی‌تغییر شکل‌گوش ازهمه قسمت های دیگر بدن‌بیشتر مورد تقاضا است عملیات جراحـی پلاستیك معمولا یامحلی است و یا عمومی . درکشورهای اروپائی و آمریکائی که این رشته جراحی پیشرفت بیشتری کرده است مدت عمل بینی حداکثر یك ساعت ونیم وحداقل سه‌ربع ساعت است و در تمام مدت عمل شخص احساس هیچگونه دردی نمیکند . مـدت استراحت‌پس‌ازعمل جراحی‌پلاستیك حداکثر ۴۸ ساعت است و دراین مدت از آنجا که شخص بجای‌بینی با دهان تنفس کند دچار ناراحتی میشود برای آنکه بینی شکل‌قطعی بخود بگیرد یکسال‌وقت لازم‌است. تغییر دادن شکل گوش بمراتب آسان‌تر از بینی است ولی معمولا چنانچه کودکی از هنگام تـولد گوشهای ناموزونی داشته بهتراست تاسن دوازده سالگی صبر کرد و آنوقت اورا تحت عمل قرار داد.

پیشرفتهای تازه در جراحی پلاستیك

ژولیت گرکو برای ظاهر شدن روی پرده سینما بینی خودرا عمل کرد.

الیزابت ظریف‌ترین بینی را در فیلم کلئوپاتر نقش ملکه کلئوپاتر باو واگذار گردید.

برای بانوان باردار

اغلب اوقات بانوان باردار دچار تورم رگهای و ریدی پشت پا میشوند .البته این حالت‌درنخستین بارداری کمتر دیده میشود .

ابتدا وریدها بصورت شبکه‌ای درهم پیچیده دیده میشود که‌اندك اندك ازهم جدا میشوند و وریدها بصورت جداگانه برجسته میگردند .

این امر علاوه‌براینکه بزیبائی زن لطمه زیادی میزند ،زن باردار‌را نیز رنج فراوانی میدهد بخصوص اینکه اگر مدت زیادی روی پا بایستد .

بنظر پزشکان اگر بانوان‌باردار از بستن جوراب‌خودباکش‌لاستیکی بخصوصی بالای زانو خودداری کنند ، این امر کمتر آنها را رنج میدهد ولی در هرصورت‌اگر بانوان بار دار باچنین وضعی‌روبرو شدند باید به‌پزشك مخصوص مراجعه نمایند .

ضمنا میتوانند برای رفع ناراحتی آن روز ها مدت زیادی بنشینند و پای خود راکمی بالا بگیرند .

خودرا بشناسید

شناختن راه و رسم صحیح زندگی برای زن اهمیت زیادی‌دارد این مسئله جزو برنامه های تحصیلی مدارس دخترانه در امریکا واروپا می باشد .

دانشمندان علم الاجتماع و روانشناسی می گویند زن اجتماعی آن زنی نیست که بداند چگونه ضیافت و مهمانی ترتیب دهد بلکه آن زنی است که بداند چگونه با تمام مردم خوش رفتاری نماید و دوستان بیشتری کسب کند .

بد نیست به سئوالات زیر پاسخ دهید تا بدانید وضع شما در اجتماع چگونه است ؟

*آیا اگر دوستی شما را در مجلسی به مهمانی دعوت کرد و شما هم وقت آنرا داشتید ،بدون در نظر گرفتن سایر مدعوین فورا این دعوت را قبول می کنید ؟

آیا اگر برای انجام کاری از منزل بیرون رفتید . برای کلفت خود یاد داشتی بجا می گذارید و موعد بازگشت خود را بوی‌اطلاع میدهید ؟

*ـ اگر عده‌ای رابه خانه خود دعوت کردید و بعلتی ناچار شدید که موعد مهمانی را به تعویق اندازید ، آیا قبل از مهمانی از آنها معذرت میخواهید ؟

*ـ اگردیگران‌در باره‌مسئله‌ای که برای شما اهمیت ندارد صحبت می کنند، آیا شما فقط نقش شنونده را ایفا می کنید یا در صحبت آنها شرکت مینمائید ؟

* ـ آیامعتقدید که‌صحبت ها، دستورات مادر شوهرتان معمولی است یا باید آنرا اجرا کرد ؟

*ـ آیا آمدن مادر تان بمنزل شما فرصتی است تا به سخنان او گوش دهید و هیچگونه صحبتی از مشکلات خود نکنید ؟

* هنگام سوار شدن اتوبوس آیا مزاحمت دیگران را برای بدست آوردن جای خالی‌برانتظار کشیدن تا پیاده شدن دیگران ترجیح می دهید ؟

* اگر شخصی اشتباها بشما تنه زد آیا معذرت اورا قبل ازتنبیه کردن وی می پذیرید ؟

* اگر سوار اتوبوس شده وزن دیگری که خسته و ناراحت بود سوار اتوبوس شد ، آیا جای خود را باو میدهید ؟

ـاگر شما وشوهرتان رابه ضیافتی دعوت کردند ،آیا مسئله قبول یارد این دعوت را بشوهرتان واگذار مینمائید . با درنظر گرفتن اینکه شوهرتان هیچ خواهش شما را رد میکند ؟

ـاگرمدت‌زیادی‌درجائی که‌هیچکس را نمیشناسید نشستید آیاپیشدستی یکنید وبا بازکردن صحبت محیط دوستانه‌ای ایجاد مینمائید ؟

ـآیا معتقدید که عیدفرصتی است برای تجدید دیدار ودوستی . (بدون درنظر گرفتن عرف وعادت‌و رسوم وعقاید)

ـاگر دوست شما درباره مسئله بی اساسی باشماصحبت‌میکند آیاآن قدرت و تسلطرا دارید که موضوع صحبت را عوض کنید ؟

ـاگر دریك‌محفل عمومی بادشمنی روبرو شدید ، آیا روابط تیره خود را فراموش‌میکنیدومانند دیگران باو دست میدهید ؟

ـاگر مهمانان‌شمادرسنین مختلفی بودند ، آیا برای هردسته جای مخصوصی تعیین میکنید تا رفتار دیگران آنها را ناراحت نسازد ؟

ـاگر مایل‌به‌شنیدن‌رادیو بودید ، آیا علاقه مهمانان را برتر از علاقه خود میشمارید ؟

ـآیا اطفال وفرزندان خود را فقط به نقاطی که مناسب آنهااست میبرید واز بردن آنان به نقاط دیگری خود داری مینمائید ؟

ـ اگر به‌بیش از چهارده سئوال جواب « بله » دادید ،شمامشخصات کامل یك زن اجتماعی را دارید و اگر پاسخهای «بله » شمااز۱۰تا ۱۴ بود احتیاج بکمی تجدید نظر در رفتار خویش دارید ولی اگر از ده کمتر بود باید روش‌خودراکاملا تغییر دهید .

ولیعهد ژاپن درآمریکا

پرنس اکی‌هیتو ولیعهد ژاپن وهمسر او پرنسس میشیکو که اخیرا به آمریکا مسافرت کرده‌اند درکاخ سفید باپرزیدنت آیزنهاور وبانو ملاقات نمودند .

این عکس مدعوین آسیائی پرزیدنت آیزنهاور را قبل‌از صرف ناهار درکاخ سفید نشان میدهد

راه ورسم زندگی

دخترخانم . . .

*قبل ازاینکه بانامزد خود از خانه خارج شوید از والدین خود اجازه بگیرید که تا چه‌ساعتی میتوانید درخارج ازمنزل باشید زیرا شما هنوز تابع این‌خانه هستید و باید اوامر والدین‌راکاملا اجرا کنید .

*اگر بانامزد خود به‌مهمانخانه یارستورانی رفتید و از شما خواست که غذائی را انتخاب کنید سعی ننمائید که ارزان‌ترین غذاها را بخواهید زیر ااین عمل شما روح اورا جریحه‌دار می‌سازد . ولی اگر قدرت پرداخت قیمت غذاهای بسیار گران را نداشت بطور قطع چند نوع غذا را برای شما نام خواهد برد تاانتخاب کنید .

*همه وقت را برای‌صحبت‌کردن خود اختصاص ندهید ، زیرا مرد به‌زن گوش دهنده بیش اززن پرحرف علاقه دارد .البته در گوش دادن هم‌افراط نکنید و از مطرح ساختن مشکلات خویش دوری جوئید .

لوفت هانزا تا ۲۷٪ بشما تخفیف میدهد

ملاحظه کنید که با مسافرت تفریحی ۳۰ روزه باروپا چقدر پس انداز میکنید

مقصد	قیمت سابق	قیمت جدید	مبلغ صرفه‌جوئی
برمن	۳۹۳۳۰ ریال	۳۰۲۳۰ ریال	۹۱۰۰ ریال
برلن	» ۳۹۳۳۰	» ۳۰۹۳۰	» ۸۴۰۰
کلن - بن	» ۳۷۴۱۰	» ۲۸۰۹۰	» ۹۳۲۰
دوسلدرف	» ۳۷۴۱۰	» ۲۸۰۹۰	» ۹۳۲۰
فرانکفورت	» ۳۷۴۱۰	» ۲۸۰۹۰	» ۹۳۲۰
ژنو	» ۳۶۶۳۰	» ۲۷۳۵۰	» ۹۲۸۰
هامبورك	» ۳۹۳۳۰	» ۳۰۶۶۰	» ۸۶۷۰
هانور	» ۳۹۳۳۰	» ۲۹۸۴۰	» ۹۵۱۰
لندن	» ۴۰۵۰۰	» ۲۹۴۷۰	» ۱۱۰۳۰
مونیخ	» ۳۶۶۳۰	» ۲۷۳۵۰	» ۹۲۸۰
نورنبرگ	» ۳۷۴۱۰	» ۲۸۰۹۰	
پاریس	» ۳۷۴۱۰	» ۲۸۰۹۰	» ۹۳۲۰
اشتوتگارت	» ۳۷۴۱۰	» ۲۸۰۹۰	» ۹۳۲۰
وین	» ۳۶۶۳۰	» ۲۷۳۵۰	» ۹۲۸۰

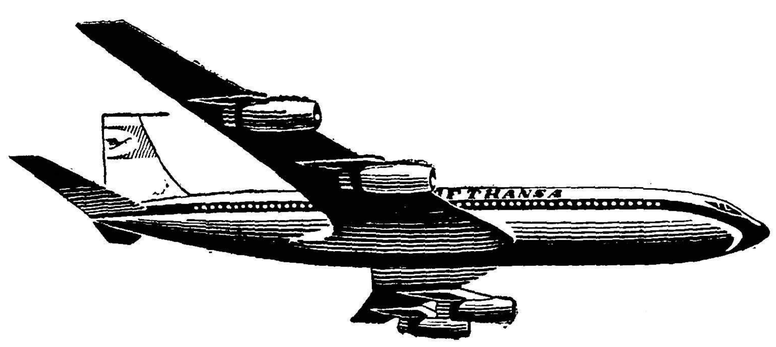

لوفت هانزا مقداری از پول را با بلیط به شما تقدیم میکند.

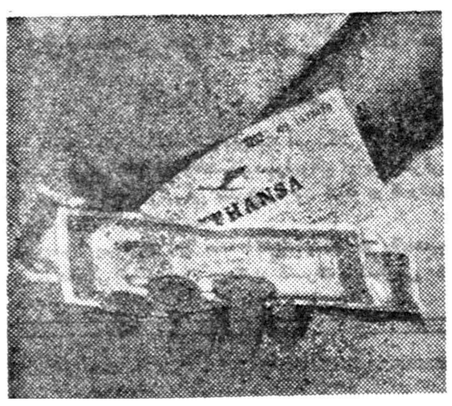

۳ - پرواز با هواپیمای لوفت هانزا به اروپا از تاریخ نهم مهر ۱۳۳۹ تا یازدهم فروردین ماه ۱۳۴۰ دارای مزایای خاصی است. میزان تخفیف بحدی زیاد است که با پول آن میتوانید تفریحاتی کنید که مسافرت خودرا شیرین‌تر ازهمیشه نمائید. سرویس لوفت‌هانزا که در جهان شهرت زیاد دارد آنقدر آسایش و راحتی برای شما فراهم میکند که مسافرت با هواپیمای لوفت هانزا را بهترین روزهای تفریح شما خواهد کرد.

برای کسب اطلاعات وتهیه بلیط بآژانسهای مسافربری مجازیا:

LUFTHANSA

شرکت هواپیمائی لوفت هانزا

خیابان فردوسی - جنب فروشگاه فردوسی

تلفن: ۶۶۳۴۴-۳۷۷۴۰-۴۸۲۲۴ مراجعه فرمائید

پارك شهر

امروز باتشریف‌فرمائی شاهنشاه افتتاح میشود

درپارك شهر تاسیسات مدرنی‌بوجود آمده و گردش‌کنندگان از رستوران وهوای لطیف اطراف دریاچه و سالن ورزش وکتابخانه استفاده‌خواهندکرد

در ساعت پنج بعد از ظهر امروز شاهنشاه پارك شهررا که هم‌اکنون کاملا آماده شده است افتتاح می فرمایند . شهردار تهران در مقابل درب شمالی کاخ هنگام تشریف فرمائی ذات‌ملوکانه‌خیر مقدم‌عرض کرده و سپس از پیشگاه همایونی استدعا خواهد کرد تا با قطع‌نوار سه رنك غرفه گل پارك را افتتاح فرمایند بعد از قطع نوار سه‌رنك شاهنشاه از قسمت های مختلف پارك شهر بازدید خواهند فرمودد‌ر این مراسم هیئت دولت ، امرای لشگر معاونین وزارتخانـــه ها ، روزنامه نگاران شهرداران سابق سناتور ها وجمعی‌ازرجال‌وشخصیت ها حضور خواهند داشت .

چندی پیش بمناسبت نزدیك شدن مراسم افتتاح پارك شهر رپرتاژ کاملی از تاسیسات این‌پارك در صفحه اجتماعی چاپ شدوچون امروز مراسم افتتاح پارك باتشریف فرمائی‌اعلیحضرت همایونی‌برگزار خواهدشدبدین‌لحاظ خبـرنگارماز لحاظ‌اهمیت آن‌رپرتاژدیگری درباره پارك شهر تهیه کرده است که از نظر خوانندگان می گذرد .

پارك شهر

پارك شهر بصورت بسیار زیبا آراسته شده مساحت این پارك سه هکتار است و مامورین وسایـل مختلفی در آن کار گذاشته اند که مورد استفاده عموم مردم واقع خواهد شد .

تاریخچه پارك

در سال ۱۳۱۷ بامر شاهنشاه فقید محله سنگلج تهران برای احداث بورس مرکزی تـهـران اختصاص یافت شهرداری در آن موقع طبق قانون توسعه معابـــر شروع بخرید و تخریب منازل این محل کرد و در اندك مدتی خـاك برداری ساختمان بورس نیز آغاز گردید . قرار بود این‌ساختمان در ضلع مجاور کاخ دادگستری بنا گردد .

ناقص ماند

وقایع شهریور ماه سال ۱۳۲۰ کار ساختمان بورس را متوقـف ساخت و محله سنگلج تهران بـه صورت مرکز زباله دانی و مـرکز تجمع سگهای ولگرد شهردرآمد.

اولین اقدام

در سال ۱۳۲٤ شهرداری‌شروع بنرده کشی اطراف پارك کرد و غرس نهال در آن آغاز گردید در فاصله بین سالهای ۱۳۲٤ و ۱۳۳٦ این باغ فقط بصورت یك گردشگاه معمولی در آمد .

چاههای عمیق

همینکه‌پارك‌شهراز وضع سابق خود خارج گردیدمسئولین‌احساس نمودند که در درجه اول پـارك نیازمند به آب فـراوان است و بلافاصله مقدمات حفر سه چاه‌عمیق در آن فراهم و سپس اقدام به‌حفر چاه گردید اکنون این چاهها یك میلیون نهال پارك‌و با غچه های‌آن را آبیاری می کنندوعلاوه‌براین شیر های فشار بسیار نیرومند آب تهرا ن‌در سراسر پارك تعبیه شده و هر آن می توان از این شیرها پارك را مشروب ساخت .

مرحله دوم

در سال ۱۳۲٦ شهرداری تهران پروژه ایجاد یك پارك مدرنی را طرح کرد این طرح پس از چندی بتصویب وزارت کشور رسید و طی سه مناقصه با صرف نودمیلیون ریال و یك کوشش چند ساله‌پارك بصورت امروزی در آمد .

بوفه پارك

پارك شهر اکنون از وجودبوفه ورستوران برخوردار است در این رستورانها بمردم غذا و انواع آشامیدنیها عرضه خواهد شد این اقدام در پارك اهمیت شایانی دارد زیرا تابحال افرادیکه برای گردش بپارك می‌آمدند گاه وبیگاه غذای مورد نیاز خودرا از دست اغذیه فروشان‌دوره گردخریداری‌میکردند

دریاچه

تقریبا باید دریاچه پارك شهررا یکی از زیباترین تاسیسات پارك بحساب آورد این دریاچه بزیبائی پارك افزوده وبه‌آن‌صفا داده‌است دروسط دریاچه محل برای ترموزیك ودر اطراف آن گردشگاه برای تفریح واستراحت مردم‌پیش بینی کرده‌اند مامورین در نظردارند سرویس قایق‌رانی نیز دراین دریاچه برقرار سازند .

کتابخانه

کتابخانه پارك از تاسیسات‌جدیدی است که سابقا دراین محل وجود نداشت ششهزار جلد کتاب دراین کتاب‌خانه‌جمع‌آوری کرده‌اندوزارت فرهنك و دانشگاه و سایرموسسات ملی ودولتی و حتی افراد کتابهائی باین کتابخانه اهداء کرده‌اند کتابخانه پارك همیشه برای استفاده مردم آماده خواهد بود .

ورزشگاه کودك

در پارك شهر برای کودکان نیز فکری کرده‌اند قطعه زمین وسیعی برای تفریح و بازی کودکان اختصاص یافته دراین زمین وسایل مختلف تفریح‌وبازی‌باآب‌سرسره استخر و سایر وسایل جدید کار گذارده‌اند این قسمت از زیباترین تاسیسات پارك است و حتما پس‌از افتتاح ، آن را برای استفاده کودکان آزاد خواهند گذاشت .

غرفه گل

گل‌خانه سیار پارك و بطورکلی غرفه گل و پارك شهر درسال‌جاری تکمیل گردیددراین‌غرفه‌فروشگاهی همیشه گل خواهد فروخت این کار یکی از اقدامات مفیدی است که‌هم همیشه گل مورد نیاز مردم را در دسترس آنان قرار میدهد و هم برای شهرداری عایدی دارد .

استراحتگاه

درپارك شهر برای‌استراحت‌مردم محلی ساخته‌اند دراین استراحتگاه صندلیهای راحتی و سایر لوازم‌کار دراختیار مردم قرار خواهد گرفت

فعالیت فواره‌ها بپارك صفا داده است

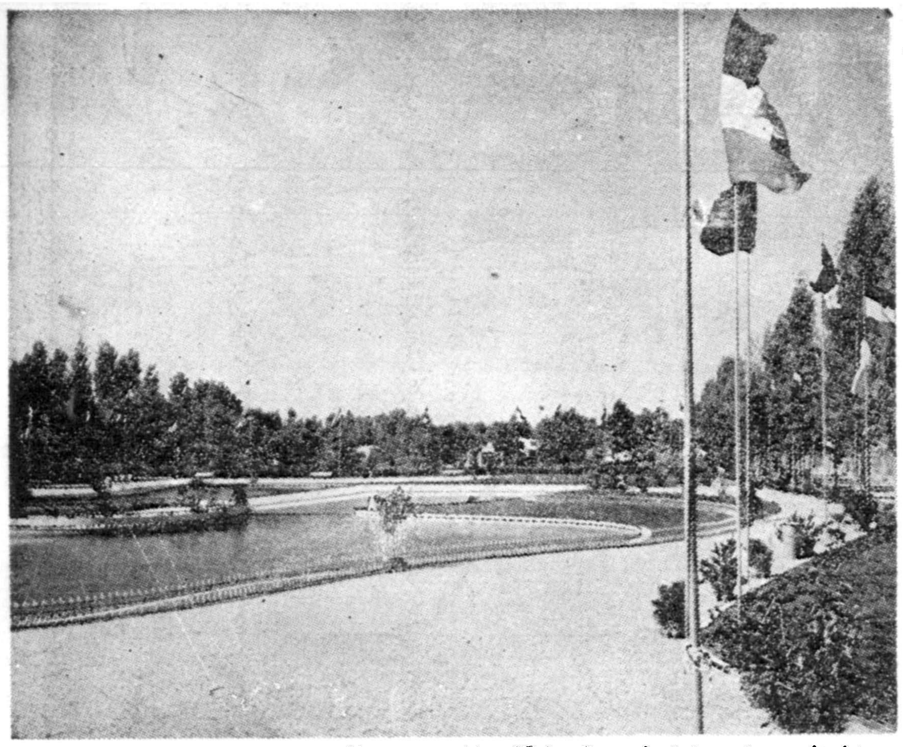

اطراف دریاچه پارك شهر گردشگاه مناسبی میباشد

تعبیه شده‌است .

آبخوراکی

تقریبا در تمام خیابانهای پارك شیرآب خوراکی نصب شده این شیرهای آب بوسیله دستگاههای خنك کننده سرد میشود آب برای گردش کنندگان از اهم ضروریات است واین اقدام کاملا بجاومناسب است .

سالن ورزش

در پارك شهر سالن ورزش نیز وجود دارددراین سالن ورزشکاران تمرین میکنند و یك قطعه زمین نیز برای بازی تنیس دراین محل پارك بوجود آورده‌است .

فواره‌های پارك شهر در دوطرف مجسمه شاهنشاه بسیار زیبا است هنگام غروب تماشای این آبنماهـا بگردش‌کنندگان فرح می‌بخشد فواره‌ها بهمراه‌چراغهای الوان‌بکار می‌افتندومنظره‌آنهاهافوق‌العاده‌جالب توجه‌است .

روشنائی پارك

روشنائی پارك بوسیله پانصدپایه چراغ فلورسنت تامین میشود این پایه‌ها پارك‌را درشب‌مانندروزروشن می‌سازد در لابلای درختان وباغچه‌ها نیز چراغ گذارده‌اند و این وضع منظره بدیعی در گوشه و کنار پارك بوجود آورده‌است .

محصولات

خوش سلیقه‌ها ! حتما از غرفه‌ترا درنمایشگاه‌صنعتی آلمان دیدن مینمایند .

آ- ۲۳۵۹۱ ۱-۱٦

من در ستاره ها هستم .

بقیه از صفحه ۱۱

هیچ‌عقیده‌سیاسی‌نیست، برای‌بدست آوردن اعتبار لازم ، برای کشفیات و فعالیت های علمی و موشکی خود، به عضویت حزب نازی در می آید و بمادرش میگوید . حتی اگر لازم باشد برای ادامه تحقیقاتم باشیطان هم قرار داد خواهم بست » .

سر انجام فن براون را به علت ابراز عقاید سست در حزب نازی دستگیرمیکنند، ولی‌بدستور هیملر آزاد میگردد .

در این مورد هیملر به‌یکی از افسران اس . اس میگوید : «وقتی مردی استعدادی بدرخشندگی فن براون دارد ، ارزش خاصی دارد که مخصوص بخود اوست .

پس از سقوط

هنگامیکه آلمان سقوط میکند، فن براون به امریکائیها پناهنده میشود و بامریکا میرود . در اینجا وی دوباره کار خود را آغازمیکند. لکن با سر گردی بنام «تاگرت» روبرو میشود که او را متهم به نادرستی و خیانت میکند و میگوید: «روزی خواهد رسید که تورا مانند یك جنایتکار ازدار بیاویزند» لکن یك ژنرال امریکائی وارد صحنه میشود وبسر گرد میگوید : «فن براون ، بدستور پرزیدنت آیزنهاور ، باید برای امریکا کار بکند .» در بقیه فیلم ، فعالیت های فن براون تا هنگامیکه موفق‌میشود، اولین ماه مصنوعی امریکا را به فضا بفرستد ، دیده میشود و فیلم تقریبا با این جملات پایان می‌یابد که «نگران آینده‌ام و تمام‌کائنات در انتظار ما است» .

این‌فیلم از هیجان‌و حرکت‌است و نام آنرا «من در ستاره هاهستم» گذاشته‌اند .

پل روبسون موفق‌بدریافت دکترای افتخاری شد

امروز پل‌روبسون خواننده سیاه‌پوست آمریکائی که شهرت جهانی دارد موفق بدریافت دکترای افتخاری ازدانشگاه‌همبولدواقع در برلن‌شرقی‌شد .

پل‌روبسون اینك‌دربرلن‌شرقی بسرمیبرد وتاکنون درکادر«هفته فرهنگی» چندین کنسرت ترتیب داده است .

پل‌روبسون بمناسبت روز هفته اکتبر آینده که یازدهمین سال روز ایجاد جمهوری دموکراتیك آلمان می‌باشد کنسرت با شکوهی در برلن‌شرقی ترتیب می‌دهد .

دکتر جمال‌الدین نوربخش

متخصص دربهداشت وبیماریهای کودکان ازدانشگاه پاریس

معتادین به‌الکل، تریاك، مرفین، کوکائین وهروئین

را باآخرین متد درمدت‌کوتاهی بدون هیچگونه عارضه درمان مینماید

نشانی: خیابان شاهرضا چهارراه پهلوی

پذیرائی ٤ تا ۸ بعدازظهر تلفن مطب ٦٥٥٥٧

تلفن منزل ٤٤۷۸۹ (۱)

شرکت سهامی جنرال مکانیك ـ خیابان ویلا ـ خیابان اراك شماره ۳٦ تلفن ٤٥٤۰۸

درجشن مهرگان
متن گزارش وزیر فرهنگ بحضور شاهنشاه

(اعلیحضرتا)

نمیدانم باچه‌زبانی از طرف خدمتگزاران فرهنگ از عنایات و الطاف ملوکانه باقلبی‌آکنده ازمهرو ستایش سپاسگزاری کنم که‌با تشریف‌فرمائی بدین محفل‌فرهنگی‌موجبات سرافرازی وافتخار و تشویق و تحریض قاطبه فرهنگیان را بخدمت فراهم فرموده‌اند.

فنون فضل‌توراغایتی وحدی نیست
که‌نفس ناطقه راقدرت بیان ماند

همگی ازخداوند بزرگ مسئلت‌داریم که‌در خدمت بذات مقدس ومیهن عزیز توفیق نصیبمان سازد .

اقدامات وزارت فرهنگ در سال تحصیلی گذشته در رساله جداگانه گزارش شده که‌یك نسخه آن به پیشگاه مبارك تقدیم گردید وخلاصه آن این است‌که ۵۱۶ میلیون تومان درسال ۱۳۳۸ صرف فرهنگ شده. با قسمت عمده این مبلغ ۹٫۲۸۹ دهستان با ۱٫۳۲۷٫۰۰۰ شاگرد و ۴۰٫۰۰۰ آموزگار و ۱۶۳ ر۱ دبیرستان با ۲۵۲٫۰۰۰ دانش‌آموز و ۱۱٫۰۰۰ دبیر در مملکت دایر بوده است .

البته فعالیت وزارت‌فرهنگ منحصر به‌تعلیمات ابتدائی و متوسطه نبوده بلکه پنج دانشگاه درشهرستانها و۴۳ آموزشگاه حرفه‌ای و هنرستان نیز مشغول بکار بوده‌ودوباب دانشسرای عالی و۵۵ باب دانشسرای مقدماتی بتربیت معلم میپرداختند . گذشته ازآن در هنر هایزیبا باستانشناسی و اعزام دانشجو بخارجه و مبارزه با بیسوادی وتربیت بدنی وپیش‌آهنگی و اوقاف کارهائی انجام شده‌که دررساله تقدیمی بعرض رسیده‌است . نکته‌ای که‌باید معروض داردایـنست که‌بموجب قانون تعلیمات اجباری مصوب مرداد ۱۳۳۲ میبایست درظرف ده‌سال وسایل آموزش برای تمام فرزندان وطن که بسن هفت‌میرسند فراهم‌شود .متاسفانه اکنون درحدود پنجهزار کلاس‌نصف‌ دراثر بحرانهای سیاسی واقتصادی که تا ۱۳۳۲ دراین کشور روی داد این امر مهم انجام نشد ودر ظرف هفت‌سال اخیر نیز باوجود اعتباراتیکه از طرف دولت بفرهنگ تخصیص یافتو فعالیت هائیکه دراین مدت دروزارت فرهنگ انجام گرفت‌قانون مذکوراجرا نگردید بطوریکه اکنون برای سی و چهار در صد از اطفالیکه باید وارد دبستان بشوند مدرسه و معلم فراهم نیست و دبستانهائی هم که‌درشهر هادایراست بحدی مردم بآنها روی آورده اند که روزه داریم ومحل مناسب واعتبار برای تمام روز کردن آنها موجود نیست .

مهمترین عواملی که‌در اجرای‌قانون تعلیمات اجباری باید مورد نظرباشد یکی آموزگاراست که‌تربیت‌او بموجب قانون برعهده‌وزارت فرهنگ است‌دیگر ساختمان مدارس که‌بموجب قانون‌باید شهرداریها و مالکین دهات کمك‌های موثر درتهیه آن بنمایند وسومین‌عامل تامین مسکن‌وفوق‌العاده تاهل وادلادو خارج‌از مرکز معلمین است‌که باید بموجب قانون باکمك شهرداریها انجام پذیرد . در هفت‌سال اخیر که‌در تمام شئون کشور نهضت پدید آمده مردم بنحو معجزه آسائی بیدار شده‌اند و همگی عطش مفرطی نسبت بتحصیل ابراز میدارند که مایه کمال خوشوقتی وامیدواری است‌ونشان‌میدهد که‌ملت کهن‌سال‌مااحتیاج‌باجباری کردن‌تعلیمات ندارد بلکه اجبار برای دولت‌است که باید هم خودرا صرف تهیه وسائل کار نماید از اینرو باکسب اجازه از پیشگاه مبارك‌فوراقداماتی صورت خواهدگرفت که‌شهرداریها بموجب قوانین موجود از این ببعد باوضع عوارض مخصوص کمك موثری بفرهنگ محل خود بنمایند ووجوهی که بدست می‌آید بانظرو نظارت خودشان صرف‌تهیه‌ساختمان برای مدرسه و سکونت معلمین و اعطای کمك خرج به‌آنان بشود .

باین ترتیب کار تعلیمات ابتدائی بتدریج در چند مرحله و در ظرف چند سال بدست مردم سپرده‌خواهد شد و موجبات علاقمندی آنان را بموسسات فرهنگی بیشتر فراهم خواهد ساخت‌زیرادرپرورش‌فرزندان خود مستقیما دخالت خواهند داشت

موضوع دوم که باید به‌پیشگاه مبارك معروض افتد این است که باوجود کوششهای بسیار در چند سال اخیر هنوز عده شاگردانی که بفراگرفتن هنر و پیشه می‌پردازند به۸٫۰۰۰ نفر نرسیده در صورتیکه ۲۵۲٫۰۰۰نفردر دبیرستانها وقت میگذرانند و مثلا در تهران درمقابل ۱۹۰ دبیرستان فقط ۵هنرستان و مدرسه حرفه‌ای وجود دارد .

برای اینکه تربیت یافتگان‌مدارس بدرد مملکت بخورند ازاین ببعد باید اعتبارات بیشتری صرف این امر مهم کرد و (۳۲)ساختمانی که آقای وزیردارائی از اعتبارات خاص مشغول ساختن هستند بایدهرچه زودتر دایر گردد .

امیدوار است باعنایات شهریار فرهنگ پرور و کمك هیئت دولت تایکماه دیگر اعتبار تهیه وسائل ۶ مدرسه حرفه‌ای جدید در تهران تامین شود و عده‌ای از جوانان به عوض رفتن بدبیرستانها به‌آموختن هنر سودمندی در آنها مشغول‌شوند و موجبات خرسندی خاطر ملوکانه فراهم آید ودرسال تحصیلی آینده عده مدارس حرفه‌ای در کشور لااقل دوبرابر گردد .

سومین موضوعی که لازم‌میداند بعرض برساند این است که دراثر توسعه موسسات بازرگانی وصنعتی و احتیاج مبرم آنها باشخاص تحصیل کرده و قلت حقوق معلمین بسیاری از آنان از تعلیم و تربیت دست کشیده و بمشاغل آزاد پرداخته‌اند .وزارت فرهنگ بایدبرای حقوق و فوق‌العاده تاهل و اولاد و مسکن معلمین هرچه زودتر اقدام عاجل بنماید . در این خصوص چنانکه معروض افتاد قسمتی از اعتبارات باوضع عوارض محلی تامین خواهد شد ولی قسمت دیگر باید دربودجه سال آینده مملکت منظور و تامین گردد.البته‌اصلاحاتی در شئون ومدارج مختلف فرهنگی باید انجام گیرد بسیار است که مجال عرض آن دراین‌جا حاصل نیست ولی قدوی یقین دارد که به تدریج درمدتی کوتاه نواقص و معایب برطرف ووسائل‌تهذیب‌اخلاق و تعلیم و تربیت طبق اصول جدید باستظهار شاهنشاه معظم فراهم خواهد شد .

چه‌غم‌دیوار ملت را که‌دارد چون‌تو پشتیبان ـ چه‌باك‌ازموج‌بحر آنرا که باشد نوح کشتیبان

بازدید روزنامه‌نگار لبنانی از اطلاعات

مؤسسه اطلاعات همگام نشریات بزرك جهان پیش میرود

کمال عثمان

روزگذشته آقای کمال‌عثمان سنو روزنامه نگار معروف لبنانی و سردبیر کل‌روزنامه الکفاح و مجله الاحد که اخیرا وارد کشور ماشده است از موسسه اطلاعات بازدید کرد .

در این بازدید دستگاه های تحریری و فنی مورد توجه آقای کمال عثمان سنو قرار گرفت . سردبیر مجله الاحد گفت موسسه اطلاعات همگام نشریات بزرك‌جهان در زمینه تحریری و فنی پیش میرود .

آقای مسعودی مدیر موسسه از کمال عثمان در باشگاه اطلاعات پذیرائی دوستانه ای بعمل آورد .

ایران وصنایع آلمان

در مدت نزدیک بیک قرن پیانوهای «شیمل» آلمانی مزیت و برتری خود را در تمام جهان ثابت نموده است

کانون آگهی زیبا

پیانوهای شیمل

مخصوص آب و هوای ایران

ساخته شده

Capriccio

نماینده انحصاری :

فروشگاه پروانه

خیابان نادری ـ شماره ۴۴۴ ـ تلفن ۴۶۸۳۵

آ ـ ۲۶۰۳۴

خمیر دندان کلگیت باگاردل

دندانهای شمارا تمیز و زیبا
ونفس شمارا معطر میکند
وبجلوگیری ازفساددندان کمك مینماید

خمیر دندان کلگیت دارای گاردول است و گاردول ماده مخصوصی است که بجلوگیری از فساد دندان کمك میکند

کلگیت بوی بد دهان اغلب افرادرا در تمام روز از بین میبرد ـ دندانهای شمارا تمیز میکند وزیبائی آنها را آشکار میدارد .

اطفال نیز از کف کردن و طعم خوشمزه آن خوششان می آید .

گاردول روی دندان شما قشرهای نامرئی مخصوص ایجاد میکند که بجلوگیری از فساد دندان کمك مینماید.

کلگیت نفس شمارا خوشبو میکند و در عین حال دندان شمارا تمیز مینماید

خمیر دندان کلگیت پرفروش ترین خمیر دندان دنیاست

CDC-58-1-PH

آ ـ ۲۶۰۳۸

والاحضرت شاهپور غلامرضا پهلوی درمیان ابراز احساسات پرشور اهالی مهاباد

از مجسمه رضاشاه کبیر پرده برداشتند

والاحضرت ازستاد سپاه ۳ بازدید نمودند

ساعت ۵ بعدازظهردیروز طی مراسمی که درمیدان پهلوی مهاباد برگزار شد والاحضرت شاهپور غلامرضا پهلوی درمیان ابراز احساسات کم نظیر ساکنین این شهرستان از مجسمه اعلیحضرت فقید رضاشاه کبیر پرده برداری کردند مشروح این جریان راخبرنگار مادر مهاباد چنین گزارش میدهد. مقارن ظهر دیروز والاحضرت‌شاهپور غلامرضا پهلوی برای پرده‌برداری از مجسمه اعلیحضرت فقید رضاشاه کبیر با هواپیما وارد مهابادشدنددرفرودگاه آقایان مهین استاندار آذربایجان غربی ، تیمسار ورهرام فرمانده‌سپاه ۳مهاباد روسای ادارات لشکری وکشوری و جمع کثیری از اهالی وعشایر شاهدوست و میهن پرست این شهرستان که از مدتها پیش درانتظار روز پرده برداری ازمجسمه بنیانگذار ایران بودند از والاحضرت استقبال کردند.

ابتدا دودختر خردسال که‌لباس محلی کردی برنك پرچم ایران بر تن‌داشتند ضمن خیرمقدم دسته‌گل زیبائی تقدیم کردند وسپس تیمسار سپهبد ورهرام فرمانده سپاه ۳ مهاباد روسای عشایر این منطقه رامعرفی نمود هنگام عبور ازمقابل صف سران عشایر آقای «عبداله آقا» یکی از سران عشایر «منگور» ضمن خوش‌آمدگوئی مراتب شاه دوستی ومیهن پرستی عموم افراد عشایر را اعلام داشت وگفت . ما عشایرهمگی فدائی شاهنشاه هستیم وحاضریم خون خودرا در راه‌شاه ومیهن عزیزمان ایران فداکنیم.

پس‌از مراسم معارفه والاحضرت ضمن ابلاغ عواطف و مراحم مخصوص شاهنشاه نسبت بعشایر غیور و میهن پرست باتفاق‌همراهان عازم منزل تیمسار ورهرام شدند .

مراسم پرده برداری

بااینکه قرار بود در حدودساعت ۵بعدازظهر از مجسمه اعلیحضرت فقید پرده‌برداری شود ولی اهالی شاهدوست مهاباد که دلهایشان‌از فرط شور و اشتیاق می‌تپید از مقارن ظهر دراطراف میدان پهلوی که مجسمه بنیانگذار ایران نوین در آنجا نصب شده است اجتماع کرده بودند وانتظار دیدار والاحضرت و آغاز مراسم پرده برداری را می‌کشیدند. اطراف میدان بطرز زیبا وباشکوهی آذین بندی شده بودو فریادهای زنده‌باد شاهنشاه درفضا طنین می‌افکند گوئی آنروز میدان پهلوی مهاباد کانونی از احساسات وشور وهیجان شاهدوستی شده بود

انتظار اهالی زیاد طول نکشید زیرا مقارن ساعت ۵بعدازظهر والاحضرت شاهپور غلامرضا پهلوی باتفاق همراهان درمیدان پهلوی حضور یافتند ودر میان ابراز احساسات کم‌نظیر اهالی مهاباد از مجسمه اعلیحضرت فقید رضاشاه کبیر پرده برداری کردند لحظه‌ای بعد رقص وپایکوبی عشایر واهالی شاهدوست مهاباد در میدان‌پهلوی وکوچه‌ها وخیابان های شهرشروع شد و مجسمه شاهنشاه فقید غرق‌در گل گردید.

مجسمه اعلیحضرت رضا شاه کبیر ایستاده و تمام قداست وشنلی بردوش دارد . خبرنگار ما در گزارش خود اضافه میکند بعداز ظهر دیروز والاحضرت شاهپور غلامرضا پهلوی از ستاد سپاه ۳ مهاباد وبیمارستان جمعیت شیرو-خورشید سرخ‌این شهرستان‌بازدید کردند وشب‌نیزدرضیافت شهرداری که‌در محل باشگاه افسران برپاشده بود شرکت نمودند.

فرمانده کل ژاندارمری درهمدان و بیجار

خبرنگار ما در همدان گزارش میدهد سه روز قبل تیمسارسپهبد عزیزی‌فرمانده ژاندارمری کل کشور برای بازدید تشکیلات هنك ژاندارمری همدان باین شهر وارد شد و پس‌از بازدید بصوب بیجار عزیمت کرد .

گزارش خبرنگار ما در بیجار نیز حاکیست تیمسار سپهبد عزیزی فرمانده ژاندارمری کل کشور باتفاق‌عده‌ای از همراهان به بیجار وارد شدند و پس از بازدید گروهان ژاندارمری این شهرستان از طریق همدان و ملایر عازم نهاوند گردیدند

بازدید آموزشگاهها

خبرنگارما در سنندج مینویسد چند روز قبل آقای احمد سمیعی مدیر کل فرهنك استان کردستان باتفاق آقای محمود اربابی رئیس اداره آموزش فرهنك از دانشسرا های پسران و دختران و همچنین کلیه آموزشگاههای سنندج بازدید کرد و برای رفع نقایص موجود ، دستوراتی بمدیران آموزشگاهها صادر نمود .

ساختمان مسجد

یکی از نیکوکاران تفرش اقدام . بساختن مسجدی در محله «قم» این شهرستان نموده وکلیه مصالح ولوازم آن نیز فراهم گردیده است .

گفته میشودبرای‌ایجاد این مسجد یك میلیون ریال هزینه درنظرگرفته شده است .

شورای دبیران

چندروز قبل جلسهٔ شورای دبیران‌اداره فرهنك نیشابور در سالن دانشسرای مقدماتی تشکیل گردید دراین جلسه آقای ایزدی‌رئیس فرهنك درباره‌برنامه های آموزشی دبیرستانهای این شهرستان و همچنین وظائف خطیر دبیران سخنرانی کرد و تصمیمات مفیدی گرفته شد .

چند خبر کوتاه

مرزان آباد از طرف آقای بانکی رئیس پستو تلگراف مرزان آبادبرای تعمیر و ترمیم تیرهای تلگراف بین مرزان آباد و کلاردشت اقدام شده است .

نیشابور آقای‌ایزدی‌رئیس‌اداره فرهنك نیشابور از کلیه آموزشگاههای شهر وحومه بازدید کرد وبرای پیشرفت‌امور تحصیلی دانش آموزان دستوراتی بمتصدیان مربوطه صادر نمود .

سقز کلاس های فصلی ترویج شهرستان سقزطی مراسمی با حضور آقای مهندس لطفعلیان رئیس اداره کشاورزی کردستان و روسای دوائر دولتی سقز افتتاح‌شد دراین کلاس عده‌زیادی از کشاورزان شهرستان‌سقز وقراء تابعه شرکت دارند .

تفرش از طرف سازمان شاهنشاهی خدمات اجتماعی مقدمات تاسیس درمانگاهی درقریه «خلجستان» ازتوابع شهرستان تفرش فراهم شده‌است

آستارا آقای رضا بزازی رئیس اداره فرهنك آستارا بمناسبت ابراز فعالیت در پیشرفت امور فرهنگی این شهرستان بدریافت نشان درجه ۳ فرهنگی نائل‌شدو این‌نشان چند روز قبل طی تشریفات خاصی بایشان‌اهداء گردید .

باشگاه لاینز درهمدان افتتاح شد

اعضای رسمی باشگاه نشان مخصوص گرفتند

طبق گزارش خبرنگار ما در همدان دو روز قبل شعبه باشگاه‌لاینز همدان طی مراسمی باحضور آقای پاندول نماینده اعزامی باشگاه بین‌المللی لاینز افتتاح شد دراین مراسم‌آقای‌باندول طی ایراد بیاناتی اظهار داشت : تاکنون در ۱۰۸ نقطه از کشور های مختلف‌جهان درحدود ۱۵ هزار شعبه باشگاه بین‌المللی لاینز تاسیس شده‌است در پایان این مراسم اعضای‌رسمی باشگاه لاینزهمدان نشان مخصوص گرفتند

از : اخگر — خبرنگار رفسنجان

امیدی به‌لوله‌کشی آب نیست

پس‌از سالها انتظار چندی پیش قرارداد لوله‌کشی آب رفسنجان بین سازمان برنامه وشهرداری این شهرستان تنظیم گردید وبه‌موجب این‌قرارداد قرار شد که لوله‌کشی آب‌شهر ظرف مدت کوتاهی انجام شود. البته سازمان‌برنامه به‌تعهدات خودعمل کرد و پس‌از مدتی که چندان هم طولانی نبود با یك شرکت مقاطعه‌کار قراردادی بست تا برای لوله‌کشی آب رفسنجان اقدام کند ووسائل مربوطه نیز که به‌خارج سفارش داده شده بود بخرمشهر حمل گردید بااین اقدامات برق‌شادی دردیدگان چندین‌هزار از ساکنین رفسنجان که آرزوی استفاده از آب سالم ولوله‌کشی شده داشتند درخشیدن گرفت ولی متاسفانه این شادی چندان دوامی نکرد زیرا شرکت مقاطعه‌کاری باین بهانه‌که سازمان برنامه تعهدات خودرا درمقابل شرکت انجام نداده استاز ادامه کار خودداری نمود واین مسئله نیز بدست فراموشی سپرده شدوبنابه‌گفتهٔ یکی از مسئولین شهرداری رفسنجان اهالی این شهرستان نباید باین زودیها درانتظار لوله‌کشی آب‌شهر خودباشند زیرا باین‌ترتیب بعیدبنظر میرسد که‌شرکت‌مقاطعه‌کاری کارخودرا شروع کند.

فعلا لوله‌هائی که‌برای لوله‌کشی آب رفسنجان بخارج سفارش داده شده است بخرمشهر حمل گردیده ومدت دوماه است که‌این‌لوله‌ها درانبار گمرك خرمشهر گردوخاك میخورد وچنین بنظر میرسد که‌تکلیف این‌لوله‌های بی‌زبان باین‌زودیهامعلوم نخواهد شد.

والاحضرت شمس پهلوی درموزه هنرهای زیبای‌اصفهان

در گزارشهای مربوط بمسافرت‌والاحضرت شاهدخت شمس پهلوی‌باصفهان‌باستحضارخوانندگان عزیز رسید که والاحضرت وهمراهان از اداره هنرهای زیبای اصفهان و موزه آن بازدید کردند واشیاء موزه فوق‌العاده مورد توجه قرارگرفت.

عکس بالا که درموزه اداره هنر های زیبای اصفهان گرفته شده‌است والاحضرت شاهدخت شمس پهلوی را هنگام بازدید یك میز خاتم کاری نفیس نشان میدهد آقای عباس مسعودی و بانو و آقایان دکتر دانشور و دکتر بهادری و همچنین والاحضرت شهرآزاد فرزند والاحضرت در عکس دیده میشوند .

سردبیر مجله دیپلمات دراصفهان

خبرنگار ما دراصفهان اطلاع میدهد دوروز قبل آقای دکتر«درس» سردبیر مجله «دیپلمات» لندن که اخیرا بایران مسافرت کرده است برای بازدید آثار باستانی اصفهان باین شهر وارد شد.

آقای دکتر درس طی مدت توقف کوتاه‌خود دراصفهان باراهنمائی مسئولین اداره انتشارات‌و رادیو از آثار باستانی این شهرستان دیدن کردوسپس به طهران‌مراجعت نمود.

در کوپهٔ‌قطار تهران-مشهد

۱۱ کیلو تریاك کشف شد

خبرنگار مادر مشهد اطلاع میدهد پریروز مامورین سازمان‌مبارزه باموادمخدره مشهد ضمن بازرسی یکی از کوپه‌های قطار تهران مشهد مقدار یازده کیلوتریاك افغانی کشف کردند.

تریاك مکشوفه ضبط شد ومسافرین کوپه‌که چهارنفر باسامی جواد توسلی عبدالعلی اسلامی، حبیب‌اله وعلی مرادیان بودند باتهام حمل تریاك بازداشت و تحویل‌زندان شهربانی گردیدند.

مدیران کارخانجات اصفهان درسالن نمایندگی اطلاعات

مشکلات خودرا با مدیر اطلاعات درمیان گذاشتند

گوشه‌ای از جلسه صاحبان کارخانجات اصفهان وملاقات آنها بامدیر اطلاعات درسالن اداره نمایندگی روزنامه اطلاعات دراصفهان

خبرنگارما دراصفهان طی‌گزارشی مینویسد . هنگام توقف آقای‌عباس مسعودی مدیر روزنامه اطلاعات در اصفهان -آقایان روسا و صاحبان کارخانجات اصفهان‌اظهار تمایل‌نمودند که‌باایشان ملاقات کنندو وضع فعلی کارخانه های‌اصفهان و مشکلات کار خودرا بامدیر اطلاعات درمیان‌بگذارند.

براساس این منظور ساعت ده صبح روز پنجشنبه گذشته جلسه‌ای‌در سالن اداره نمایندگی موسسه اطلاعات دراصفهان‌مرکب ازروسای کارخانجات این شهرستان باحضور آقای عباس مسعودی مدیر روزنامه‌اطلاعات تشکیل گردید . دراین جلسه آقای احمد حسینی‌عدل‌رئیس‌سندیکای کارخانجات اصفهان اختیاجات و مشکلات کارخانه های اصفهان راتشریح کردندو مسئله صدور پنبه و مضیقه ای که‌ازاینجهت برای کارخانه‌های اصفهان پیش‌آمده و همچنین‌عوارض‌سنگین شهرداری‌وسایر مسائل دیگر را بتفصیل بیان داشتند واز آقای مسعودی خواستند که‌برای حفظ صنایع‌کشور نظریات ومشکلات صاحبان کارخانجات اصفهان را در روزنامه اطلاعات منعکس نمایند ویا اولیای امور نیز مذاکره کنند تا موانع موجود از پیش پای‌کارخانه ها برداشته شودو صنایع کشور دچار شکست و تعطیل و وقفه نگردد .

پس‌از اظهارات آقای احمدحسینی عدل سایر آقایان مدیران کارخانجات اصفهان هریك پیرامون کارخود و مشکلاتی که دارند توضیح دادند و طبق‌پیشنهاد آقای‌سپنتا قرارشدهریك‌از مسائلی‌که سابقا طرح شده ودردست اقدام می‌باشد ولی هنوز لاینحل مانده بروزنامه اطلاعات گزارش شود تا تحت‌عنوان (صنایع اصفهان) در صفحه اقتصادی اطلاعات‌باستحضار خوانندگان واولیای اموربرسدوبدین طریق‌مشکلات موجود بتدریج از میان برداشته‌شود.

کشف گنجینه

هنگام حفر چاه درمنزل متولی امامزاده

چندین کوزه عتیقه

در داخل سرداب کشف شد

گفته میشود این کوزه‌ها محتوی مسکوك طلابوده است ـ

ممکن است از زیر این سرداب آثار عتیقه مهمی بدست آید

خبرنگار مادر آمل گزارش میدهد: پریروز ودیروز اهالی آمل دسته‌دسته برای مشاهده محل ظروف عتیقه بمنزل شیخ عباس‌خادمی‌متولی‌امامزاده‌ابراهیم که‌هنگام حفرچاه در سر طویله منزل نامبرده کشف گردید مراجعه میکنند اماماموریـن شهربانی که‌برای حفاظت محل گمارده شده‌اند ازنزدیك شدن آنها بسرداب جلوگیری می‌نمایند .

آقای وزیر بهداری محسن را شخصا معاینه میکند

شخصا از محسن رضائی معاینه کرد بطوریکه دائما بیتابی و گریه‌میکند و برای‌معالجه‌وی‌به‌پزشکان‌بیمارستان ولی آقای وزیر بهداری‌بوی‌اطمینان دستوراتی داد .

خبرنگارما در رشت‌اضافه‌میکند سینه او وضع طبیعی خود رابدست خود محسن از رشد غیر طبیعی خواهد آورد و بیماری او معالجه پستانهایش فوق‌العاده ناراحت‌است می‌شود .

مامورین تحقیق که‌بدستور دادستان آمل بخانه شیخ‌عباس رفتند توانستند باچراغ‌بادی بداخل سرداب راه یابند وتعدادی از ظروف راکه سالم درطاقچه های سرداب جای داشت باخود حمل نمایند ظروفی که‌بدست‌آمد عبارت‌است ازشش عدد قدح منقوش ودو عدددیس بزرك و یك سبووچندکاسه ومقداری ظروف شکسته بقراراطلاع‌ظروف‌مزبور مربوط به قرن دهم ویازدهم هجری است که بطرز جالبی گلهای برجسته دارد وبنا باظهاررئیس‌اطلاعات‌شهربانی وعده‌ای دیگرازماموران‌که‌بداخل‌سرداب رفته‌اند بعید بنظر نمیرسد که داخل هریك از قدح‌ها وسبوها مسکوك طلا ویااشیاء گران بهای دیگری بوده است .

دیروز یك نفرچاه کن وسیله‌نامه بدون‌امضاء این خبر را بفرماندار و دادستان‌ومقامات دیگراطلاع داد. چاه کن مزبور درنامه خود نوشت ، پنج روز قبل درمنزل شیخ عباس خادمی مشغول حفر چاه بودم و بعاقبت یکنفر چاه کن میاندیشیدم موقعی که زمین‌را بعمق ۳مترخاك برداری کردم باشیاء قیمتی از قبیل ظروف چینی برخورد نمودم وقتی که‌بدقت نگاه کردم دیدم سه‌عدد کوزه‌بزرك که‌بطرزخیره کننده‌ای نقاشی‌شده‌بود درکنار هم قرار دارند و محتوی اشیاء زردرنگی هستند .جریان را سراسیمه بشیخ گفتم شیخ با خوشحالی سرچاه آمد و گفت فعلا کار را تعطیل کن من تاساعت ده شب‌در منزل شیخ‌بودم موقعی که‌خواستم‌بمنزل بروم‌مرا تهدید کرد که‌اگر مطلب را افشاء کنی تراخواهم کشت وخانه ترا آتش خواهم زد . ضمنا چهارصد تومان بمن‌داد ولی صبح که‌سرکار رفتم مرا راه نداد بشیخ گفتم این‌مبلغ که بمن دادی‌کم است باید یك کوزه طلابمن بدهی .وقتی این حرف رازدم شیخ بامهربانی مرا بداخل اطاق دعوت‌کرد وبهم دستی پسرش بشدت مضروبم کرد و گفت اگر بکسی بگوئی بشرافت وناموسم قسم تورامی‌کشم . چون‌دیدم شیخ حق مرا نمیدهد از ترس فرار کردم وجریان را بشما نوشتم .

خبرنگار مااضافه میکند عمق‌سرداب ۳متر است که‌باچند پله آجری به محوطه‌ای که‌دونفر آدم بتواند در آن کاوش کنند منتهی میگردد ودراطراف آن طاق نمائی دیده میشود . گفته شده‌است زیر بستر سرداب که‌باسنك وآجر مفروش شده‌خالی بنظر میرسد وهم چنین در طبقه اول کوچه‌های سر پوشیده وجود دارد که‌باحتمال قوی درآن‌اشیاء مهم وگران بها پنهان‌شده فرماندار ودادستان و رئیس شهربانی ورئیس فرهنك آمل که‌هنگام کاوش درمحل حضور داشتند سرچاه را پوشانیدند ودونفرپاسبان‌از آن‌نگهبانی میکنند جریان باداره‌کل باستان‌شناسی اطلاع داده شد ودرخواست اعزام یك نفر متخصص باستان شناسی گردید تاباحضور وی سرچاه راباز ودنباله کاوش رابرای یافتن اشیاء عتیقه‌ادامه دهند وماموریـن شهربانی مشغول‌باز-جوئی از شیخ‌عباس می‌باشند .

بیماری که همه را دچار تعجب کرده‌است

وزیر بهداری این‌بیمار را شخصامعاینه‌کرد

پسر بچه ۱۵ ساله‌ای که

پستانهایش بطورغیرطبیعی رشد کرده

آقای وزیر بهداری پس از ورودمرکز مبارزه‌بامالاریاواداره‌بهداشت برشت از بیمارستان پورسینا وبازدید کرد .

آقای دکتر صالح هنگام بازدید بیمارستان پورسینا باپسربچه‌بیماری مواجه شد که نوع‌بیماری او وضع خاصی که برای این کودك پیش آمده مورد توجه همراهان وزیر بهداری قرار گرفت و هم‌اکنون بیماری این پسر بچه ۱۵ ساله‌مورد گفتگوی مردم بخصوص مقامات پزشکی رشت می‌باشد .

این بیمار همانطور که گفته‌شد پسربچه ۱۵ساله‌ایست بنام محسن رضائی از اهالی رودسر و محصل کلاس پنجم ابتدائی که از چندی قبل پستانهای او درست مانند سینه یك دختر تازه بالغ رشد کرده و بطور غیر طبیعی برآمده وبزرك‌شده است اولیاء او که ازاین وضع‌فرزند خود دچار ناراحتی و نگرانی‌شده‌اند اورا برای معالجه‌برشت‌وبیمارستان پورسینا آورده‌اند .

آقای دکتر صالح وزیر بهداری هنگام بازدید بیمارستان پورسینا

محسن از رشد غیرطبیعی پستانهایش ناراحت است

دختر یا پسر

خبرنگارما در رشت مینویسد : پریروز آقای دکتر جهانشاه صالح وزیر بهداری که پس از خاتمه کنگره پزشکی رامسربمنظوربازدید بهداریهای گیلان رهسپار این استان شده بود وارد رشت گردید واز طرف آقایان پزشکان وروسای ادارات دولتی و جمعی از محترمین ومعاریف شهر مورد استقبال قرار گرفت .

بارندگی دراهر

شدت ریزش تگرك مردم را متوحش‌کرد

خبرنگار ما در اهر گزارش میدهد دو روز قبل هوای اهر و قراء تابعه ناگهان روبسردی نهاد و باران شدیدی همراه با تگرك بارید دانه های تگرك باندازه‌ای درشت‌بود که اهالی دچار وحشت و ترس شدند و مغازه ها بحال نیمه تعطیل درآمد خبرنگار ما اضافه میکند گرچه فعلا ریزش باران و تگرك‌در اهر قطع شده است ولی هوای این منطقه فوق‌العاده سرداست و ظرف چند روز آینده احتمال بارندگیهای شدیدی میرود .

نیازمندیها و آگهی های کوچک

استخدام میشود

یکنفر جوان که آشنا بخواندن و نوشتن فارسی باشد برای دربانی موسسه‌ای استخدام میشود داوطلبین بتلفن ۴۳۹۸۷ مراجعه کنند.
۱ـ۲ آ ـ ۲۳۵۶۹

یکنفر شیمیست دارای تحصیلات
حدود لیسانس با قید داشتن اطلاعات در قسمت امور لابراتواری روغن‌نباتی مورد نیاز میباشد. علاقمندان به آدرس ذیل مراجعه فرمایند سرای مولوی خیابان بوذرجمهری اطاق شماره ۱۵ تلفن ۲۲۷۰۴ـ۱۰۵۳۳
۱ـ۲ آ ـ ۲۵۸۵۴

آگهی استخدام
شرکت سهامی شیلات ایران ده نفر دیپلمه کامل متوسطه که شش نفر آنها دیپلمه ریاضی و یا سابقه درامر حسابداری داشته باشند و یکنفر که بماشین نویسی فارسی و لاتین آشنائی کامل داشته باشد از طریق آزمایش استخدام مینماید واجدین شرایط می‌توانند با در دست داشتن مدارك زیر:
۱ـ رونوشت گواهی شده مدرك تحصیلی.
۲ـ رونوشت شناسنامه دو برگ.
۳ـ رونوشت گواهی شده دفترچه خاتمه خدمت زیر پرچم یابرگ معافی و یاعدم اصابت قرعه.
۴ـ عدم سوءپیشینه.
۵ـ عکس دوقطعه.
۶ـ درخواست شغل.
باداره کل کارگزینی شرکت واقع درخیابان روزولت کوچه هدایت شرکت سهامی شیلات ایران مراجعه نمایند.
شرکت سهامی شیلات ایران
۱ـ۲ آ ـ ۲۵۳۷۸

شرکت سهامی نصب ماشین
برای کار گاه کار خانه قند شیروان مشهد احتیاج بعده‌ای جوشکار برق درجه یك دارد داوطلبان با درست داشتن مدارك مربوط بسوابق کار به ساختمان شماره ۳۶۶ خیابان شمیران بین شهناز ۳ و ۴ مراجعه فرمایند.
شرکت سهامی نصب ماشین
۱ـ۲ آ ـ ۲۳۱۸۹

انتخاب دانشیار
دانشکده پزشکی مشهد برای رشته کالبدشناسی یکتن رئیس درمانگاه کرسی بیماریهای زنان یکتن دانشیار از طریق مسابقه انتخاب مینماید داوطلبان واجد شرایط می‌توانند برای ثبت نام از تاریخ پانزدهم مهرماه ۳۹ تا مدت یکماه، مشهد بدبیرخانه دانشکده پزشکی و در تهران به اداره کل تعلیمات عالیه مراجعه نمایند.
رئیس دانشکده پزشکی مشهد ـ دکتر سامیراد
۱ـ۳ آ ـ ۲۵۴۷۴

کشباف تهران
بچند نفر بانوی خیاط باسلیقه که سابقه چرخ کاری داشته باشند نیازمند است داوطلبان بخیابان لاله‌زار پاساژ نور مراجعه فرمایند تلفن ۳۷۲۳۵
۱ـ۲ آ ـ ۲۳۶۰۹

گروه فرهنگی بهنام . بیك خانم دیپلمه که آشنائی کامل بماشین‌نویسی فارسی ولاتین داشته باشد نیازمند است امیریه ـ چهارراه مختاری
۱ـ۱ آ ـ ۲۳۵۹۳

چند نفر دوشیزه یا بانو
برای کمك کارهای لابراتواری استخدام میشود داوطلبین پیش از ظهر ها بتلفن ۴۳۹۷۸ مراجعه نمایند.
۱ـ۲ آ ـ ۲۳۵۶۹

به یکنفر ماشین نویس انگلیسی
برای تمام روز نیازمندیم خواهشمندیم به تلفنهای ۲۷۵۲۵ـ۲۹۶۸۲ تجارتخانه محمد کارون ـ خیابان بوذرجمهری سرای چیت ساز مراجعه نمائید.
آ ـ ۲۶۰۵۸

یکنفر کارمند برای پخش کالا
با داشتن سپرده نقدی استخدام می شود ساعت ۱۰ تا ظهر خیابان ژاله ـ ایستگاه بهنام کوچه خیر موسسه خوشه

آگهی استخدام
کودکستان فرزاد بیکنفر خانم معلم موزیك که بخواندن نت موسیقی و به زبان انگلیسی آشنائی داشته باشد احتیاج دارد داوطلبان روز دوشنبه ۱۸ر۷ر۳۹ ساعت ۱۰ صبح با وسیله موسیقی خود به محل کودکستان واقع در انتهای خیابان صبا زیر بلوار کرج مراجعه نمایند.
کودکستان و دبستان فرزاد

به‌چندنفر دوشیزه یا بانو که درامور فروشندگی وارد باشند نیازمندیم
به‌فروشگاه بوك
خیابان نادری پاساژ نادری مراجعه فرمائید.
آ ـ ۲۶۱۰۶

اجاره داده میشود

برای اجاره
آپارتمان ۵ اطاقه تکمیل باران‌ـ دیوترم ـ برق ـ تلفن ـ واقع درخیابان پهلوی تلفن ۸۲۶۲۸
آ ـ ۲۶۱۵۲

اجاره داده می شود
دو دستگاه آپارتمان چهار اطاقه مدرن با لوازمات مجهز واقع در نبش چهارراه تخت جمشید و بهار ضلع جنوب شرقی چهارراه برای مرکز کار یا تجارتخانه اجاره داده می شود طالبین بتلفن ۳۸۱۴۴ فتحی و یا در محل مزبور بمغازه کارلو مراجعه نمایند.
۱ـ۳ آ ـ ۲۳۵۳۰

باغ مشجرو ساختمان در خیابان پهلوی برای اجاره
باغ مشجر بسیار با صفاو زیبا چهارهزار متر فضا دارای آب‌نماهای کاشی و فواره و آلاچیق بزرك وگلکاری و چاه عمیق با آ بدانم ساختمان آن یك طبقه و مشتمل است بر اطاق سالن، اطاق نهارخوری، هال، چهار اطاق خواب و نشیمن (یك اطاق خواب دارای کولر است) دوحمام ودو برق یکی سه فاز ۱۵ آمپر و یکی یك فاز ۱۰ آمپر و تلفن
باغی نیز در جلو این باغ واقع شده که در کنار خیابان پهلوی است و مستاجر بطور اختصاصی می تواند از آن عبور استفاده کند علاقمندان در ساعت اداری بتلفن ۶۸۱۴۲ مراجعه نمایند.
آ ـ ۲۶۱۴۲

دو دستگاه آپارتمان
(طبقه اول و پنجم) واقع در انتهای ایرانشهر خیابان چهل متری عباس آباد شماره ۴۵ با تلفن و برق و آب به موسسات و شرکت ها اجاره داده می شود طالبین به تلفن ۸۲۲۳۵۳ مراجعه فرمایند.
۱ـ۲ آ ـ ۲۳۵۱۹

۴ دستگاه آپارتمان ۴ اطاقی
با سرسرای بزرك و سرویس کامل با برق و تلفن واقع در جاده پهلوی دو راه یوسف آباد کوچه شاهرخ به اجاره واگذار می شود طالبین با تلفن ۸۲۲۶۳۳ـ۸۲۲۶۵۵ مکالمه فرمایند
۱ـ۳ آ ـ ۲۶۱۳۲

به اجاره واگذار میشود
در بهترین نقطه شهر (خیابان تخت جمشید) که مرکز فعالیت های تجارتی و اقتصادی مدرن تهران می باشد ۵ طبقه از ساختمان ده طبقه‌ئی ایران تکنو باجاره واگذار میشود. چون بزودی تقسیمات و تزئینات داخلی این ۵ طبقه شروع میشوددر صورتیکه طالبین زودتر مراجعه فرمایند میتوان هر دستگاه را طبق احتیاجات آنان تکمیل کرد.
ساختمان ایران تکنو خیابان تخت جمشید بین روز ولت و بهار تلفن های ۶۲۸۶۳ تا ۶۲۸۶۷
آ ـ ۲۶۰۸۰

یکباب خانه شش اطاقی
واقع در تهران پارس خیابان شهریار شرقی با گاراژ حمام برق تلفن آب لوله حوض بزرك اجاره داده می شود طالبین به تلفن ۱۱۶۳۳ مراجعه فرمایند.
آ ـ ۲۳۵۰۱

یك خانه چهار اطاقه
دربست باوسائل واقع در خیابان قدیم شمیران باغ صبا خیابان دانش کوچه ثریا پلاك ۵۱ ماهیانه ۵۵۰۰ ریال اجاره داده می شود چهار ماه کرایه قبلا دریافت می گردد. طالبین به آدرس بالا مراجعه نمایند.
آ ـ ۲۳۵۲۷

ویلای اجاره در تهران
مشجر دارای ۶ اطاق حمام وکلیه وسائل مدرن برای سکونت خانواده های اروپائی و ایرانی تلفن ۸۳۱۲۴ مراجعه فرمایند.

نوزاد
خداوند متعال به آقای علی رمضانی و همسر ایشان فرزندی عنایت فرمود که نام اورا «مهرزاد» گذارده اند.
***
مولود جدید را بدوست عزیزم آقای علی رمضانی و بانو تبریك میگوییم.
غلامعلی سهرابی

بچندنفر تکنسین مجرب دندانساز جهت استخدام در لابراتوار نیازمندیم داوطلبان بلابراتوار کرم کوبالت خیابان پهلوی پائین‌تر نرسیده بچهارراه شاه شماره ۲۲۸ تلفن ۴۸۳۳۱ مراجعه فرمایند
۱ـ۲ آ ـ ۲۶۱۵۸

مستغلات

بنگاه کوشان ۳۹۷۸۴
دلالی معاملات املاك ـ پول
۱ـ۳۰ آ ـ ۲۴۴۴۸

ساختمانی دارای تقریبا ۱۲
اطاق باشوفاژ حوالی روزولت وباغ صبا اجاره میشود ـ تلفن ۳۲۳۶۸
۱ـ۲ ۲۳۳۰۷۲

شرکتهای ساختمانی
مؤسسات دولتی وملی
جهت تهیه پرژه واجرای تاسیسات الکتریکی و تلفنی و نصب موتور ها و ژنراتورهای کارگاه های خود با مهندس مشاور دفتر فنی تلکو مشاوره فرمائید تلفن ۶۲۱۰۰
۲ـ۱۵ آ ـ ۲۴۸۰۸

تهیه کننده
نقشه های ساختمانی
شرکت ساختمانی فرازنو خیابان منوچهری پاساژ ساعتچی تلفن ۳۰۲۶۰۱
۱ـ۱۲ آ ـ ۲۳۵۴۷

یك خانواده انگلیسی احتیاج بیك منزل مبله درشهر ویاشمیران دارند تلفن ۳۲۳۶۸
۱ـ۲ آ ـ ۲۳۵۶۱

چندین منزل مدرن
ویلائی در شمیران برای سکونت خارجی لازم است به تلفن ۴۸۹۹۶ مراجعه شود.
آ ـ ۲۳۱۸۱

احتیاجات زندگی

آقایان باسلیقه توجه فرمایند
آرایشگاه توکلی خیابان شاه آباد جنب میدان بهارستان درب ورودی داخل پاساژ تلفن ۳۲۴۵۶
۱ـ۱۵ آ ـ ۲۳۳۴۹

رستوران ژاله مخصوص سوآره ها است دارای چلوکباب مطبوع وسایر اغذیه متنوع و لذیذ ایرانی و فرنگی اول لاله‌زار نو جنب سینما متروپل تلفن ۳۲۳۳۱ ناهار کامل ۵۵ ریال

سرویس سیار
تلویزیون امرسون
تحت نظر مهندسین مجرب وتحصیلکرده آمریکا آماده خدمت بشما است تلفن: ۴۳۵۱۸
نماینده انحصاری
تلویزیون و تهویه امرسون
شرکت سهامی پارس ماشین تلفن ۲۲۲۹۱
۱ـ۱۰ آ ـ ۲۵۸۳۸

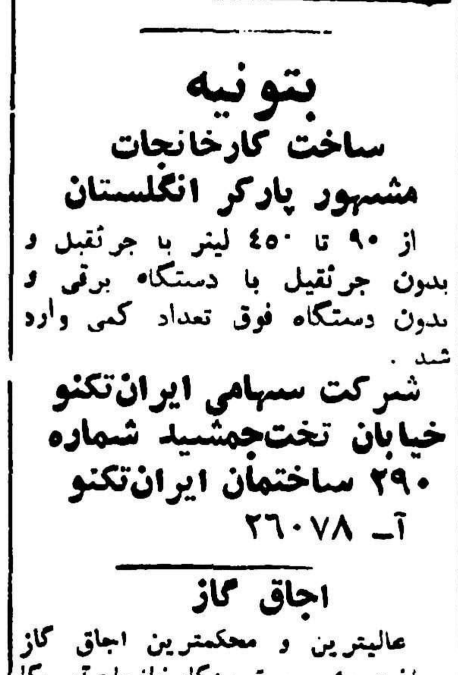

بتونیه
ساخت کارخانجات مشهور پارکر انگلستان
از ۹۰ تا ۴۵۰ لیتر با جرثقیل و بدون جرثقیل با دستگاه برقی و بدون دستگاه فوق تعداد کمی وارد شد.
شرکت سهامی ایران‌تکنو خیابان تخت‌جمشید شماره ۲۹۰ ساختمان ایران‌تکنو
آ ـ ۲۶۰۷۸

اجاق گاز
عالیترین و محکمترین اجاق گاز ساخت مشهور ترین کارخانجات آمریکا (مارك مدرن مید) بنازلترین قیمت (قیمت تجارتی ودست اول) دراختیار خانواده‌ها است برای مشاهده و خرید بشرکت بازرگانی پالیز خیابان نادری کوچه شاهرخ شماره ۷۰ مراجعه فرمائید.
تلفن ۴۰۶۲۵
آ ـ ۲۶۰۱۴

بفروش میرسد

۶ هزار متر زمین فروشی
یکقطعه زمین بمساحت ۶ هزار متر بر جاده اسفالت خراسان ۵ کیلو متری شهر بعلت مسافرت بفروش میرسد طالبین بتلفن ۳۴۰۵۳ مراجعه کنند.
۱ـ۱۵ آ ـ ۲۲۱۱۶

خانه فروشی
واقع در خیابان حافظ چهارراه عزیزخان جنب بهداری ارتش کوچه اقتدار کاشی ۱۷ دارای دو درب یکی خیابان پاریس بمساحت ۵۰۰ متر مربع قابل تفکیك دارای ۱۱ اطاق وزیرزمین سه دستگاه مستقل با آب لوله وبرق از قرار متر مربع کلا ۳۵۰۰ ریال طالبین به آدرس فوق ویا از ساعت ۶ الی ۷ و نیم بعد از ظهر باتلفن ۶۴۶۱۱ بآقای کریمی مراجعه فرمایند.
۱ـ۳ آ ـ ۲۳۲۹۹

یك خانه بمساحت ۲۰۰ متر
دارای ۳ اطاق هال و سرویس کامل بادئوترم و چاه آب بالکتروپمپ واقع در دو راهی قلهك کوچه اردلان کاشی ۳۳ بقیمت مقطوع ۹۰ هزار تومان به فروش میرسد طالبین بعد از ظهر ها بمحل مراجعه نمایند.
۱ـ۲ آ ـ ۲۳۴۶۵

یکدستگاه عمارت دو طبقه
واقع در خیابان نیاوران هرطبقه مجزا دارای سه اطاق و حمام و مطبخ بفروش میرسد طالبین بعداز ظهر ها بتلفن شماره ۴۱۵۶۶ مراجعه نمایند.
۲ـ۲ آ ـ ۲۲۴۶۵

یکبابخانه دارای چهار اطاق
و آشپزخانه و حمام و آب لوله کشی و برق سه طبقه ۷۰ متر واقع در خیابان دانشکده پلیس کوچه زهره شماره ۸۲ بفروش میرسد قیمت مقطوع ۴۸ هزار تومان برای بازدید و انجام معامله به محل مراجعه فرمائید.
۱ـ۳ آ ـ ۲۳۳۷۱

یکدستگاه آکوردئون ۹۶
باس مارك هوهنر نوباتخفیف از قیمت بازار بفروش میرسد داوطلبان به تلفن ۳۸۵۸۳ مراجعه فرمایند.
آ ـ ۲۶۱۶۰

بعلت مسافرت هم بفروش میرسد هم اجاره
خانه ایست دارای ۷ اطاق دوطبقه و نیم دارای تمام وسائل از قبیل دان دیوترم هر طبقه درب جداگانه دارد ماشین وارد حیاط می شود نشانی خیابان شمیران روبروی بی سیم خیابان ۴۰ متری روبروی منبع آب طهران به تلفن ۸۶۸۶۹ مراجعه شود.
۱ـ۳ آ ـ ۲۶۰۸۶

دو قطعه زمین درجه ۱
جلو خیابان فردوسی و شاه تخلیه و بفروش میرسد طالبین خرید بتلفن ۶۴۰۳۴ مراجعه فرمایند.
۱ـ۲ آ ـ ۲۳۵۵۳

چند قطعه زمین مرغوب در بلواد
جلو خیابان و خیابانهای فرعی آن بفروش میرسد طالبین به تلفن ۶۴۰۳۴ مراجعه فرمایند.
۱ـ۲ آ ـ ۲۳۵۵۳

قابل توجه مقاطعه کاران و صاحبان معادن
یکدستگاه (کمپروسور) رستون که با شش چکش کار می کند و از خارج وارد شده بفروش میرسد طالبین چهار راه عباسی گاراژ منظم میکانیکی وارطان مراجعه نمایند.
۱ـ۳ آ ـ ۲۳۶۱۷

فروش اتومبیل

بیوك سوپر
یك دستگاه بیوك سوپر مدل ۵۴ تمیز و مرتب بفروش میرسد طالبین بتلفن ۳۵۳۴۸ مراجعه نمایند
۳ ـ ۱ آ ـ ۲۳۲۳۵

یك دستگاه اتومبیل
داستیشن کار، مدل لندرور متعلق به سفارت اتریش بفروش می رسد علاقمندان هر روز غیر از روز های جمعه و یکشنبه می توانند بسفارت کبرای اتریش مراجعه نمایند خیابان خیام خیابان ورزش جنب روزنامه اطلاعات
آ ـ ۲۳۵۸۷

یك تاکسی خریدارم ـ تهران صندوق پستی ۲۲۴۹
آ ـ ۲۳۵۹۷

تقویم اطلاعات

یکشنبه هفدهم مهر ۱۳۳۹
یکشنبه هفدهم ربیع‌الثانی ۱۳۸۰
یکشنبه نهم اکتبر ۱۹۶۰
اذان‌صبح: ساعت ۴ و ۴۸ دقیقه
طلوع آفتاب: ساعت ۶ و ۷ دقیقه
غروب آفتاب: ساعت ۱۷ و ۳۹ دقیقه

آگهی های کوچک

برای رنگ‌آمیزی وتزئینات
ساختمان شما سازمان دکوراسیون بنفش همیشه آماده است اول منوچهری پاساژ ساعتچی تلفن ۳۷۹۰۰

سالن زیبائی و آرایشگاه مینو
طبق آخرین مدهای پاریس
ایرانشهر شمالی کوچه ایرانشهر تلفن ۶۱۴۸۴

مولد برق دوستن
ده کیلو ولت آمپر
۱۷ کیلوولت آمپر
تمام دیزل سه فاز کامل
رسید
تهروپ ـ میدان فردوسی
تلفن ـ ۴۲۲۸۳
۱ـ۱۰ آ ـ ۲۶۱۶۲

قابل توجه شرکتهای ساختمانی
موسسه خیریه لیستر در پیرو آگهی مناقصه مورخه ۱۱ر۷ر۳۹ روزنامه اطلاعات موضوع ساختمان آسایشگاه پنجاه تختخوابی واقع در کرج در موقوفات خود در مجاور پل کرج باطلاع میرساند که آگهی مزبور بنا بتقاضای داوطلبین تا آخر آبان ماه سال جاری تمدید گردید.
آ ـ ۲۳۵۷۹

جویای کار

جوانی فعال که مدتی در بازار بوده حاضر است برای فروشندگی سیار با حقوق مکفی برای تمام روز و یا بعنوان پورسانتاژ کار کند دارای ضمانت بانکی نیز می‌باشد بشماره ۱۵۴۹ راهنمای اطلاعات مراجعه شود.
۱ـ۲ آ ـ ۲۳۳۸۷

دانشجوئی دارای معافنامه ازخدمت نظام برای بعد از ظهر ها جویای کار است تدریس در دبیرستانها نیز پذیرفته می شود. به شماره ۱۵۵۲ راهنمای اطلاعات مراجعه شود.
علی‌اصغر سرمانشاهی
آ ـ ۲۳۶۱۳

جوانی که در امور نقشه ساختمانی مدت شش ماه سابقه کار دارد مایل است در تمام روز یا نصف روز مشغول کار شود براهنمای شماره ۱۵۵۰ اطلاعات مراجعه فرمایند.
آ ـ ۲۳۵۳۳

جوانی دیپلم ادبی با داشتن معافی نظام وظیفه در مدارس یا موسسات از ساعت یك بعد از ظهر ببعد جویای کار است خواستاران به راهنمای شماره ۱۵۵۱ اطلاعات مراجعه فرمایند.
آ ـ ۲۳۵۵۱

جوانی دارای گواهینامه
ششم ریاضی بحسابداری دوبل کاملا وارد و ماشین نویسی میداند حاضر است در موسسه ای نصف یا تمام وقت کار کند بتلفن ۲۳۲۹۶ مراجعه فرمایند.

واگذار میشود

قابل توجه آقایان پزشکان ـ وکلای دادگستری ـ شرکت ها ـ محاضر رسمی
سه دستگاه آپارتمان مستقل در طبقه دوم ساختمان بطرف خیابان واقع در خیابان نادری جنب بیمارستان سابق شوروی پاساژ فرشته یك جا و یا هر دستگاه بطور جداگانه واگذار میشود طالبین بتلفن های شماره ۶۴۶۱۱ و ۶۴۶۱۲ یا در محل از ساعت ۶ الی ۷ و نیم بعد از ظهر به آقای کریمی مراجعه نمایند.
۱ـ۳ آ ـ ۲۳۳۰۵

بیمارستان خصوصی
مجهز به اجاره واگذار می شود خیابان پهلوی جنب کلانتری یك تلفن ۴۲۰۸۶ ـ ۴۷۱۴۱

گم شده

یك بسته کوچك محتوی یدکی دستگاه مرکز تلفن خودکار در مسافت بین هشتگرد و کرج در یك اتومبیل سواری کرایه در ساعت ۵ر۱۱ شب شنبه جا مانده از رانندهٔ محترم تقاضا می شود آنرا بنشانی شرکت کارخانجات مقدم اول لاله زار ساختمان فخرالدوله و یا کالای تلفن خیابان اکباتان تحویل و مژدگانی خود را دریافت دارد.
محمود کنعانی
آ ـ ۲۳۵۵۷

راهنمای پزشکی اطلاعات

دکتر محمدرضا مسدد
رزیدنت سابق بیمارستانهای امریکا درمان قطعی بیماریهای مقاربتی دروازه دولت روبروی ساختمان فیات تلفن ۳۰۲۵۴۸ ـ پذیرائی عصر هاز ساعت ۵ الی ۸ بعد از ظهر.

دکتر دانشگر
امراض مقاربتی و جلدی و سوزاك تازه و کهنه ورم پرستات ضیق مجرا مستی و بواسیر امراض زنانه و نازائی خیابان سپه مقابل پستخانه تلفن ۳۰۲۴۱۶

دکتر عباس نیك‌نژاد
متخصص از دانشگاه پاریس در دربیماریهای معده ـ روده ـ کبد ـ لوزالمعده و درمان بواسیر بدون عمل فستول ـ فیسوربامتد موثر
دروازه شمیران خیابان گرامی

دکتر رفیعی
متخصص بیماری های جهاز هاضمه از دانشگاه پاریس معده، کبد، روده ـ پذیرائی ۴ تا ۸ بعد از ظهر خیابان جامی اول کوچه پاریس تلفن ۶۳۰۶۰

درمان قطعی سوزاك تازه و کهنه وضعف قوای تناسلی
دکتر جناب زاده دارای گواهی‌نامه از دانشکده طب‌فرانسه صبح وعصر خیابان منوچهری مقابل کوچه دبیرستان واندارك

دکتر ا ـ پولوسا
متخصص بیماریهای مقاربتی مجاری ادرار و تناسلی خیابان فردوسی بالا کوچه صادق تلفن ۴۶۵۸۹ پذیرائی صبح وعصر

دکتر رحمانی
متخصص امراض اعصاب و روح از دانشگاه لندن خیابان پهلوی بالاتر از چهار راه امیر اکرم تلفن ۴۵۱۱۴ پذیرائی صبح وعصر

دکتر مرتضی شریفی
متخصص امراض قلب و عروق از دانشگاه پاریس خیابان جامی ـ خیابان استخر ـ اول کوی خواجو پذیرائی عصر ها ـ تلفن ۴۹۷۴۸

دکتر فرخ جمشیدی
متخصص در جراحی ـ زنان زایمان ـ مقاربتی خیابان نادری مقابل کافه نادری ـ پاساژ کیو

پلی کلینیك
دکترمجاهدی دکترصدیقی
رزیدنت سابق بیمارستان های امریکا بیماریهای داخلی اطفال مقاربتی ترك تریاك وسایرموادمخدره ترك الکل مجهز بدستگاه های رادیوسکپی و ائروسل تراپی (بحور پنی سیلین و غیره) دیاترمی
پذیرائی بعد از ظهر ها و ایام تعطیل و شبها تا صبح خیابان شاه رو بروی مسجد سجاد شماره تلفن ۴۹۵۲۶

کشیک شب پزشکان

آقایان دکتر حسن فامیلی ـ خیابان شاه بیست متری اول ـ دکتر اسلام دوست حشمت‌الدوله چهارراه گلشن تلفن ۶۳۰۶۷ دکتر محمد انگجی دروازه دولت مقابل پمپ بنزین تلفن ۳۵۹۴۴ ـ دکتر کرامت‌اله فرهودی شاهرضا ـ پل چوبی تلفن ۳۸۵۱۰ ـ دکتر مهرداد پاك نیا آذربایجان ـ چهارراه حوض تلفن ۶۵۰۷۳ ـ دکتر محمد تقی اسفندیاری شاهپور چهارراه مختاری ـ حسن منشی زاده خیابان موسوی بازارچه قنات آباد ـ هاشم شیرازی (دندان پزشك) شاهرضا روبروی پمپ بنزین جنب سینما دیانا ـ دکتر غلامحسین مهر علی خیابان آذربایجان چهارراه سلسبیل ۶۶۶۶۰ ـ دکتر سید علی امیراحمدی ـ هاشمی بین چهارراه قصردشت و چهارراه جیحون ۱۳۶۸۵ ـ دکتر کاظم نجم آبادی ـ شاهرضا چهارراه بیمارستان پهلوی ۴۷۳۲۳ ـ دکتر عطاءاله بیری ـ شاهپور چهارراه مختاری مقابل سینما کشور ۲۸۷۶۰ ـ دکتر سید جعفر امیر حمزه ـ ژاله ایستگاه سهام ـ پلاك ۱۶۳ تلفن ۳۲۸۱۰ ـ دکتر محمود عالم ـ مسئول بیمارستان شهناز خیابان شمیران مقابل سینما مولن روژ تلفن ۳۴۸۳۵
ـ دکتر شاهپور سیاهپوش: امیریه ایستگاه البرز جنب مسجد مخربه
ـ دکتر علی نصیری: خیابان شاهرضا جنب سینما دیانا کوچه انوار

صاحب امتیاز و مدیر مسئول: عباس مسعودی
جای اداره خیابان خیام چاپخانه اطلاعات

امشب بکدام سینما میروید؟

سینماهای درجه یك

سینما آسیا تلفن ۴۲۹۰۹
آنیبال (سوپر سکوپ ـ رنگی ـ دوبله بفارسی) باشرکت: ویکتور ماتیور میلی ویتاله. شروع: ۵ر۱۰ صبح ـ ۳ ـ ۵ ـ ۷ ـ ۹ بعد ازظهر.

سینما امپایر تلفن ۶۷۲۵۷
دلاوران دوران (سینما سکوپ ـ رنگی دوبله بفارسی شروع سالن ۳۰ر۱۰ ـ صبح ـ ۳ ـ ۵ ـ ۷ ـ ۹ ـ بعدازظهر تراس ۳۰ر۶ ـ ۳۰ر۸ بعدازظهر

سینما ایران تلفن ۳۶۳۵۴
آرشین مالالان با شرکت: ویگن ـ تهمینه ـ ظهوری. شروع: ۳۰ر۱۰ صبح ـ ۳۰ر۲ ـ ۳۰ر۴ ـ ۳۰ر۶ ـ ۳۰ر۸ بعد از ظهر

سینما پلازا تلفن ۴۴۲۵۵
امشب شوهر من عروسی میکند (دوبله بفارسی) با شرکت: پل هوبشمید. شروع: ۳۰ر۱۰ صبح ـ ۳ ـ ۵ ـ ۷ ـ ۹ بعد از ظهر

سینما تخت‌جمشید (تلفن: ۴۳۵۵۰)
شبهای اروپا (سوپرپانوراميك ـ رنگی ـ دوبله بفارسی) با شرکت: کارمن سویلا. شروع: ۳ ـ ۵ ـ ۷ ـ ۹ بعد از ظهر.

سینما درایوین (تهران پارس)
کشتی را گم نکنی (ویستاویژن ـ دوبله بفارسی) با شرکت: جری لوئیس شروع ۷ ـ ۹ بعد از ظهر

سینما دنیا تلفن ۳۳۸۱۲
دلاوران دوران (سینماسکوپ ـ رنگی دوبله بفارسی) شروع: ۳۰ر۱۰ صبح ـ ۳۰ر۲ ـ ۳۰ر۴ ـ ۳۰ر۶ ـ ۳۰ر۸ بعد از ظهر

سینما رادیوسیتی (تلفن: ۴۳۳۲۰)
سفر جهنم (رنگی ـ دوبله بفارسی) باشرکت: دورتی مالون ـ رابرت استاك شروع: ۱۱ صبح ـ ۳ وربع ـ ۵ وربع ـ ۷ وربع ـ ۹ وربع بعد از ظهر.

سینما رکس (تلفن: ۳۴۱۶۹)
آنیبال (سوپر سکوپ ـ رنگی ـ دوبله بفارسی) باشرکت: ویکتور ماتیور، ریتاگام، شروع: ۳۰ر۱۰ صبح ـ ۳۰ر۲ ـ ۳۰ر۴ ـ ۳۰ر۶ ـ ۳۰ر۸ بعد ازظهر.

سینما سعدی (تلفن: ۳۶۴۶۸)
پمپی در آتش (سینما سکوپ ـ رنگی ـ دوبله بفارسی) باشرکت: استیوریوز ـ کریستین کافمن شروع: ۳۰ر۱۰ صبح ـ ۳۰ر۱۲ ـ ۳۰ر۲ ـ ۳۰ر۴ ـ ۳۰ر۶ ـ ۳۰ر۸ بعد از ظهر.

سینما سپیلا (تلفن: ۳۶۴۲۴)
پمپی در آتش (سینما سکوپ ـ رنگی ـ دوبله بفارسی) با شرکت: استیوریوز ـ کریستین کافمن شروع: ۳۰ر۱۰ ـ صبح ـ ۳۰ر۱۲ ـ ۳۰ر۲ ـ ۳۰ر۴ ـ ۳۰ر۶ ـ ۳۰ر۸ بعد ازظهر.
تراس سپیلا
پمپی در آتش: ۷ ـ ۹ بعد از ظهر

سینما مولن‌روژ (تلفن: ۳۰۳۰۳۰)
کشتی را گم نکنی (ویستاویژن ـ دوبله بفارسی) با شرکت: جری لوئیس شروع: ۳۰ر۱۰ صبح ـ ۳۰ر۲ ـ ۳۰ر۴ ـ ۳۰ر۶ ـ ۳۰ر۸ بعد از ظهر

سینما نیاگارا (تلفن: ۶۵۳۰۷)
پمپی در آتش (سینما سکوپ ـ رنگی ـ دوبله بفارسی) باشرکت: استیوریوز ـ کریستین کافمن شروع: ۳۰ر۱۰ صبح ـ ۳۰ر۲ ـ ۳۰ر۴ ـ ۳۰ر۶ ـ ۳۰ر۸ بعد از ظهر
تراس نیاگارا
پمپی در آتش شروع: ۷ ـ ۹ بعداز ظهر

سینما آریا (تلفن: ۳۷۹۵۶)
کار ملا عروسکه (دوبله بفارسی) با شرکت: ماریزا آلاسیو. نینومانفردی شروع: ۳۰ر۱۰ صبح ـ ۳۰ر۲ ـ ۳۰ر۴ ـ ۳۰ر۶ ـ ۳۰ر۸ بعد از ظهر

سینما ایفل تلفن ۴۰۱۱۶
جوان‌خطرناك (رگالسکوپ) باشرکت لیلی جنتل ـ مارك دامون شروع ۳۰ر۱۰ صبح ـ ۳ ـ ۵ ـ ۷ ـ ۹ بعد از ظهر

سینما اسکار (تلفن ۴۵۷۹۷)
کشتی را گم نکنی (ویستاویژن ـ دوبله بفارسی) با شرکت: جری لوئیس شروع: ۳۰ر۱۰ صبح ـ ۳ ـ ۵ ـ ۷ ـ ۹ بعد از ظهر

سینما برلیان (تلفن: ۳۳۵۳۵)
سامسون و دلیله ـ ویستاویژن رنگی (دوبله بفارسی) باشرکت: ویکتور ماتیور ـ هدی لامار ـ شروع: ۹ ـ ۱۱ وربع صبح ۱ و سه ربع ـ ۴ ـ ۶ و ربع و ۳۰ر۸ بعد از ظهر

سینما پارك (تلفن: ۳۹۶۳۷)
چوری چوری (دوبله بفارسی) با شرکت: راج کاپور ـ نرگس. شروع ۳۰ر۱۰ صبح ۳۰ر۲ ـ ۳۰ر۴ ـ ۳۰ر۶ ـ ۳۰ر۸ بعد از ظهر

سینما تهران تلفن ۳۸۱۶۵
آرشین مالالان با شرکت: ویگن ـ تهمینه ـ ظهوری. شروع: ۳۰ر۱۰ صبح ـ ۳۰ر۲ ـ ۳۰ر۴ ـ ۳۰ر۶ ـ ۳۰ر۸ بعد از ظهر (تابستانی: آرشین‌مالالان ۳۰ر۷ ـ ۳۰ر۹ بعد از ظهر)

سینما چارلی تلفن ۶۸۴۶۱
سلطان ومن (سینما سکوپ ـ رنگی) باشرکت: یول براینر ـ دبوراکر. شروع: ۳۰ر۱۰ صبح ـ ۳۰ر۲ ـ ۳۰ر۴ ـ ۳۰ر۶ ـ ۳۰ر۸ بعد از ظهر.

سینما دیانا تلفن ۴۲۰۱۰
دلاوران دوران (سینماسکوپ ـ رنگی دوبله بفارسی) شروع: ۳۰ر۱۰ صبح ـ ۲½ ـ ۴½ ـ ۶½ ـ ۸½ بعدازظهر

سینما رویال (تلفن: ۴۹۷۸۵)
آنیبال (سوپرسینماسکوپ ـ رنگی ـ دوبله بفارسی) باشرکت: ویکتور ماتیور، ریتاگام، شروع: ۳۰ر۱۰ صبح ـ ۳ ـ ۵ ـ ۷ ـ ۹ بعد ازظهر.

سینما زهره (تلفن: ۳۰۴۸۰۸)
کشتی را گم نکنی (ویستاویژن ـ دوبله بفارسی) با شرکت: جری لوئیس شروع: ۱۰ صبح ـ ۱۲ ـ ۲ ـ ۴ ـ ۶ ـ ۸ بعد از ظهر

سینما کریستال (تلفن: ۳۷۶۷۵)
کشتی را گم نکنی (ویستاویژن ـ دوبله بفارسی) با شرکت: جری لوئیس شروع: ۳۰ر۱۰ صبح ـ ۲ و ربع ـ ۴ و ربع ـ ۶ و ربع ـ ۸ و ربع بعد از ظهر (تراس کشتی را گم نکنی: ۳۰ر۷ ـ ۳۰ر۹ بعد از ظهر)

سینما کارون (تلفن: ۴۰۰۶۵)
عروسك پشت پرده با شرکت: شهلا وحدت. شروع ۳ ـ ۵ ـ ۷ ـ ۹ بعد از ظهر

سینما متروپل تلفن ۳۹۴۱۰
زبان دراز (واید اسکرین ـ رنگی ـ دوبله بفارسی) شروع: ۳۰ر۱۰ صبح ـ ۳۰ر۲ ـ ۳۰ر۴ ـ ۳۰ر۶ ـ ۳۰ر۸ بعدازظهر

سینما همای (تلفن: ۴۳۱۶۹)
بازیگر شروع: ۳۰ر۱۰ صبح ـ ۳ ـ ۵ ـ ۷ ـ ۹ بعداز ظهر.

سینماهای درجه دو

سینما تاج (تلفن: ۳۳۰۶۴)
آتش زیر خاکستر (رنگی) باشرکت: رابرت میچم ـ ویتاهیورث. شروع: ۳۰ر۱۰ صبح ـ ۳۰ر۲ ـ ۳۰ر۴ ـ ۳۰ر۶ ـ ۴۵ر۸ بعد از ظهر

سینما سیلوانا (تلفن ۳۳۷۷۷)
عروسك پشت پرده با شرکت: مجید محسنی ـ شهلا ـ شروع: ۳۰ر۲ ـ ۳۰ر۴ ـ ۳۰ر۶ ـ ۳۰ر۸ بعداز ظهر

سینما فردوسی (تلفن: ۳۵۷۸۴)
گود زیلا (رنگی) شروع: ۳۰ر۱۰ صبح ـ ۳۰ر۲ ـ ۳۰ر۴ ـ ۳۰ر۶ ـ ۳۰ر۸ بعد از ظهر

سینما فری تلفن ۲۷۸۹۳
دشمن بزرگ (سینما سکوپ ـ دوبله بفارسی) با شرکت ادی کنستانتین شروع ۳۰ر۴ ـ ۳۰ر۶ ـ ۹ بعد از ظهر

سینما مراد (تلفن: ۳۵۷۸۴)
عروسك پشت پرده با شرکت: مجید محسنی ـ شهلا شروع: ۳۰ر۱۰ ـ ۳۰ر۲ ـ ۳۰ر۴ ـ ۳۰ر۶ ـ ۳۰ر۸ بعداز ظهر

سینما مشعل (تلفن: ۳۳۸۲۶)
پیشتازان مرگ (دوبله بفارسی) با شرکت: استانلی بیکر ـ بگی کامینز شروع ۳۰ر۲ ـ ۳۰ر۴ ـ ۳۰ر۶ ـ ۳۰ر۸ بعد از ظهر

جامعه باربد (تلفن: ۳۲۲۶۵)
امشب بقتل میرسد با شرکت: جعفری ـ شهلا ـ علیمحمدی ـ آزاده شروع: ۵ر۸ بعد از ظهر

تاتر پارس (تلفن ۳۸۸۱۱)
بخاطر دخترم با شرکت: شفیع ـ مسعود زادگان ـ پور انداخت (کنسرت آفت) شروع: ۳۰ر۸ بعد از ظهر

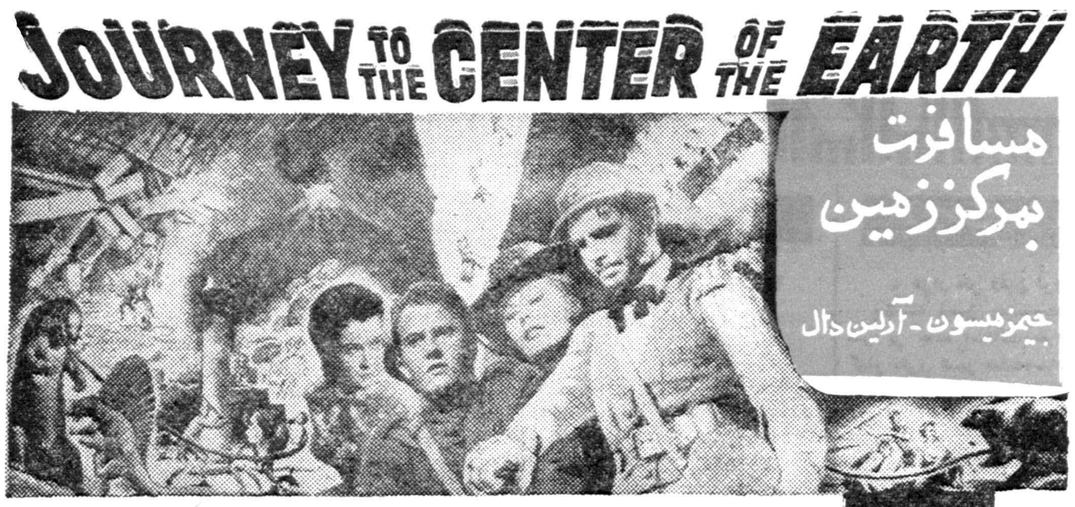

مسافرت بمرکز زمین

جیمز میسون - آرلین دال

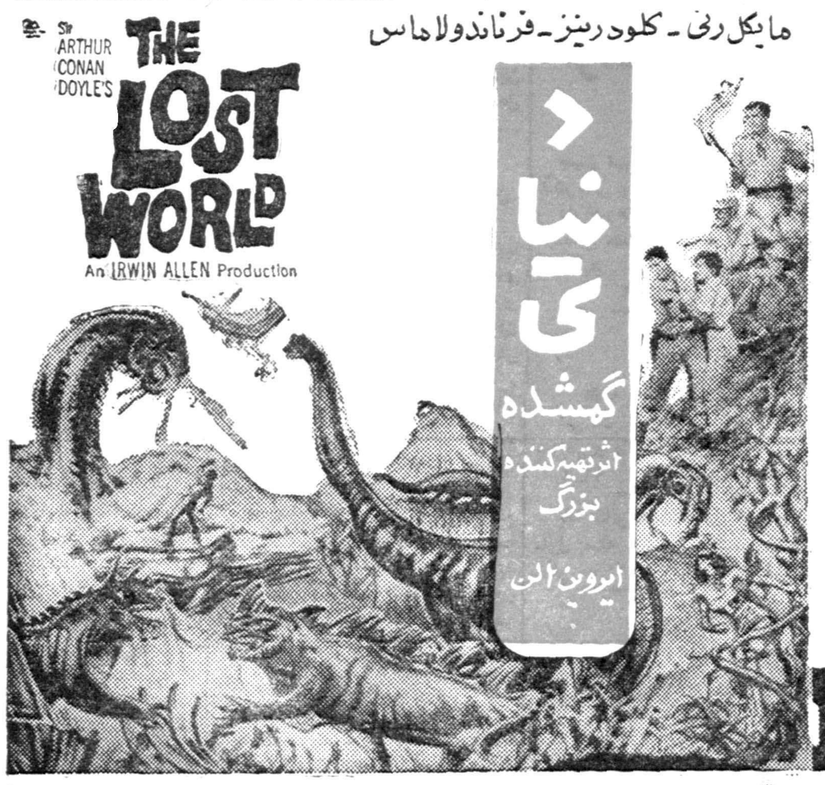

دنیای گمشده

اثر تهیه کننده بزرگ

ایروین آلن

مایکل رنی - کلود رینز - فرناندو لاماس

صیاد بزرگ

هوارد کیل - جان ساکسون - سوزان کهنر

Centurion Films, Inc.
presents the ROWLAND V. LEE PRODUCTION

THE BIG FISHERMAN

THE STORY OF SIMON PETER OF GALILEE!

TECHNICOLOR® · PANAVISION®

Based on the best-selling classic by LLOYD C. DOUGLAS Author of "THE ROBE"

پسر روبن هود

باشرکت آن هاتیسون - جین مایرویک

یک قدم به دوزخ

باشرکت - آلن لد - دن مورای - دن اوهرلیهی

هفت سارق

ادوارد جی رابینسون - جون کالینز - رود استایگر

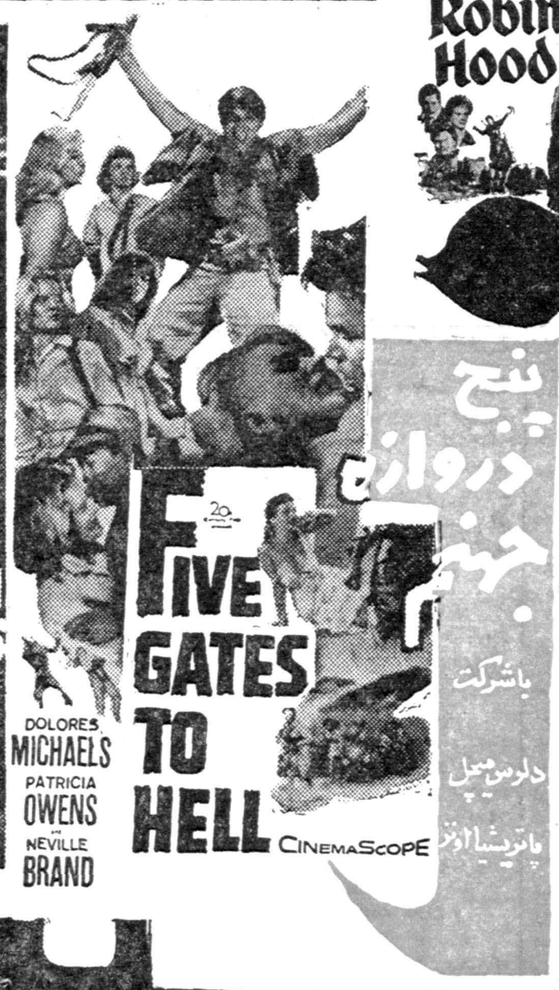

پنج دروازه جهنم

باشرکت دلورس میچل - پاتریشیا اوئن - نویل براند

زن جهنمی

SUSAN HAYWARD

ACADEMY AWARD WINNER! BEST ACTRESS OF THE YEAR For "I Want To Live"!

سوزان هیوارد - استیفن بوید

باشرکت مارک فورست - هرکول جدید

انتقام هرکول

ریچارد ویدمارک - هنری فوندا - آنتونی کوئین

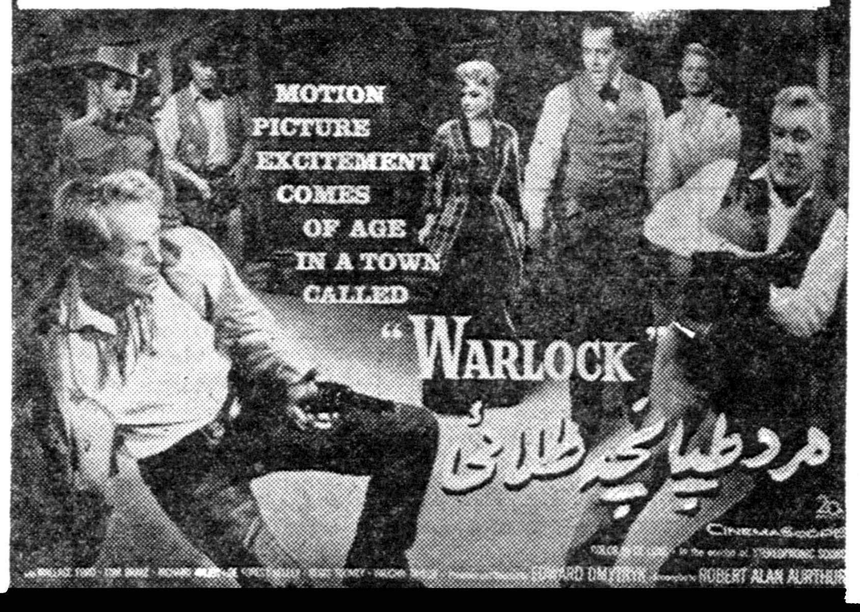

مرد طپانچه طلائی

کورت یورگنز - مای بریت

فرشته آبی

شرکت مه نورفیلم بدینوسیله قسمتی از برنامه جالب و عظیم سزون سینمائی امسال خود را که تماماً سینماسکوپ و رنگی بوده و در ایتالیا بزبان فارسی دوبله شده است اعلام میدارد. این فیلمها بترتیب در سینماهای درجه اول تهران بمعرض نمایش گذاشته خواهد شد

درکنفرانسی‌که باحضور رؤسای دبیرستانها تشکیل شد:

وزیر فرهنگ از نواقص و مشکلات فرهنگ صحبت کرد

● افزایش دانش آموزان، نداشتن‌مدرسه، بیسوادی‌معلمین مورد بحث وزیرجدید واقع شد

ساعت ده بامداد امروز روسای دبیرستان های پایتخت در سالن دبیرستان دارالفنون حضور یافتند.

آقای دکتر عیسی صدیق وزیر فرهنگ در پشت تریبون قرارگرفت و گفت:

منظور و هدف

خیلی خوشوقتم‌که بدیدارآقایان که از دوستان قدیم من هستندنائل شدم منظور و هدف از احضارشما در اینجا اولا زیارت شما بود و ثانیا خواستم‌باتفاق همه شماانشاءاله ترتیبی اتخاذ کنیم که این‌مدارس برای مملکت مفید واقع شود و در همه جا سر و صدا بلند شده‌است آقایان باید بدانید که هدف‌اصلی از تاسیس دبیرستان یعنی مدارسی که علم ادبی و علمی بطور نظری می آموزند. اینست که از بین دانش آموزانی که حقیقتا استعداد دارند که برای تحصیلات فوق ابتدائی و تحصیلات عالیه انتخاب شوند. قواعد طبیعی و مملکتی بهیچوجه رعایت نمیشود و مقدار زیادی دبیرستان‌در سر تاسر کشور تاسیس شده است که اکثر آنها ناقص است و بایدهرچه زودتر این نقائص بر طرف شود. میخواستم د راینجا توجه شما را بدوموضوع جلب کنم:

در یکهزار سال قبل

اول ـ قانون طبیعی که باید رعایت شود یعنی محصلین را در دبیرستان ها به پذیریم که‌استعداد تعلیمات نظری داشته باشند قانون طبیعی را حتی در یکهزار سال‌پیش که لابراتوار ها و آزمایشگاه هادر جهان وجود نداشت طبق اظهارنظر پزشکان اجرا میکردند.

من در تاریخ فرهنگ این‌موضوع راتذکرداده‌ام که‌خواجه نصیرالدین طوسی گفته است که ابناء بشرهمه دارای استعداد مساوی نیستند. آنها را باید برای استعداد هائی که دارند تربیت کرد و الا امور جامعه‌مختل می‌ماند همه میل‌دارند در صورت ظاهر اشرف کار ها را بدست آورند و بکار مشغول شوند ولی‌بدیهی است‌که هوش‌و استعداد افراد متفاوت است و همه کس استعداد فرا گرفتن همه چیز را ندارد.

منحنی هوش

در این موقع آقای دکتر صدیق گچ رابدست گرفت منحنی هوش افراد جامعه و چگونگی تعیین بهره هوش را شرح داد و ضمن آن‌ثابت کرد که عده با هوشها دریك جامعه معدود است.

آقای وزیر فرهنگ درتائید اظهارات خود افزود توجه کنید درسال تحصیلی ۳۷ـ ۳۸ ـمجموع فارغ‌التحصیل‌مدارس ابتدائی ۸۱ هزار نفر بوده که از این عده ۷۸ هزار نفر وارد کلاسهای اول متوسطه شده‌اند. چطور ممکن‌است شاگردی راکه اصولا استعداد ندارد پهلوی دانش آموزی که‌از هر جهت استعداد دارد برای ادامه تحصیل قرار دهند و چگونه دبیر خواهد توانست با آنها کار کند درسال تحصیلی۳۷ـ۳۸ از ۳۷ هزار نفر دانش آموزکه دوره اول متوسطه را بپایان رسانیده‌اند ۳٤ هزار نفر بدوره دوم دبیرستان وارد شده‌اند. چیزهائی می‌بینیم که اصلا نمیتوانم تصور آنرا هم بکنم یکی از دبیران مدارس که در دانشکده‌ادبیات درس میخواند گفت در سال ۳۰هجری زرتشت بدنیا آمد و به پیغمبری رسید و مذهب اسلام را از بین برد.

این دبیر براثر نداشتن استعداد کلاسها را یکی بعداز دیگری گذرانده میگوید مذهب اسلام در ۳۰ هجری‌از بین رفت. اینجاست که باید گفت در مدارس ما قانون طبیعت رعایت نشده ما باید اشخاص مستعد رادر متوسطه بپذیریم. بقیه را باید وادار کنیم برای فرا گرفتن کار هائی که استعداد دارند بروند. مگر در ۳۰ سال پیش مردم چه میکردند هرکس بچه‌اش استعداد داشت برای تحصیل‌بمدرسه میسپرد اگر استعداد نداشت شغل پدرش را پیشه خود میساخت.

تعلیمات اجباری

متجاوز از ۲٦ در صد از بودجه فرهنگ صرف تعلیمات متوسطه میشود تعلیمات ابتدائی بموجب قانون اجباری است ولی‌تعلیمات‌متوسطه‌اجباری نیست در سال ۱۳۳۲ تصویب شد که‌تعلیمات ابتدائی اجباری شود وبموجب ماده ۱۲ قانون شورایعالی فرهنگ وزارت فرهنگ موظف به اجرای آن است در آبانماه سال ۱۳۲۳ مقرر شد دبیرستان ها با این شرایط میتواند تاسیس شود داشتن ۲۰ نفر شاگرد بااستعداد برای هر کلاس داشتن دبیر واجد شرایط قانونی و وسایل کار از قبیل‌ساختمان لابراتوار وسایر احتیاجات‌ولی‌ما مدرسه بازکردیم برای‌شاگردانی که‌نخواستند بنظام وظیفه بروند و یاشان خود را بالا ببرند. ما مرتبا دبیرستان بدون در نظر گرفتن قوانین باز کردیم بالای آن تابلو زدیم که اینجا دبیرستانست ۵ یا ٦ سال مردم را اینجا نگهداشتیم بعد از ٦ سال یك ورقه به آنها دادیم که در جستجوی کار باشند تازه‌برای نوشتن تقاضا نامه شغل معلمی یا سایر مشاغل در زحمت هستند و یك تقاضای شغل نمیتوانند بنویسند. همین اشخاص بعنوان دبیر دردبیرستان ها بکار مشغول میشوند حساب کنیده سال دیگر فارغ التحصیلانی که تحت تعلیمات این دبیران ازمدارس خارج میشوند میزان سوادشان چه خواهد بود.

رئیس دبیرستان

درخارجه اشخاصی که رئیس‌دبیرستان بودند حاضرنمیشدند وزیرفرهنگ‌بشوند باید دبیرستان طوری باشد که رئیس آن مقامش برابر وزیر فرهنگ باشد چنین دبیرستانی باید دارای کادر ثابت دبیر باشد که اختصاص بخودش داشته باشد یعنی تا ۱۵ سال ۲۰سال بلکه ۳۰ سال در آنجا باشد کادرثابت معنایش این است.

درخارجه یك‌دبیرحقوقش برابراست بانخست وزیر آن مملکت وزندگانی او از هر جهت تامین شده است حال که ازنواقص‌کار مطلع شدیدانشاءالله بکمك شما بتوانیم وضع دبیرستانهٔ را اصلاح کنیم دردرجه اول‌ارشادمردم است اگر بچه‌های آنها استعدادداراند علاوه بر پذیرفتن آنها در دبیرستان بآنهاکه‌بی بضاعت‌هستند کمك‌خرج‌هم بدهیم‌وکسانیکه استعدادتعلیمات‌نظری ندارند آنها را بمدارسی که احتیاج به تفکر ندارد و قوای جسمانی بیشتر بکار می آید هدایت کنیم البته در گزارشی که دیشب بحضور شاهنشاه معروض داشتم کمبودمدارس حرفه‌ای را بعرض رساندم امیدوارم که تعداد این مدارس را زیاد تر کنیم تا آنها که هوششان کم است برای طی تحصیلات متوسطه و عالیه واردمدارس نشوند مملکت احتیاج به بقال. عطار. سبزی فروش. حمال. سپور. مستخدم جزء و سایر مشاغل دیگر دارد همه افراد این مملکت که نباید دکترا بگیرند وقتی میزان دانش‌آموزان تحصیلات متوسطه معلوم شد مانند سابق ما در سال به بیش از ۱۰۰ الی ۲۰۰ دبیر احتیاج نداریم و بقیه این بودجه هنگفت صرف کمك به‌مایحتاج معلمین کشور میشود و میتوانیم‌حقوق و وسایل زندگی آنها را تامین کنیم

امیدواریم با توکل بخدا و عنایات شاهنشاه بتوانم با کمك شما این‌درد ما را دوا کنیم.

بیانات مدیر کل استان

پس از اظهارات آقای دکتر صدیق وزیر فرهنگ آقای کوثری مدیر کل فرهنگ استان تهران گفت‌استادارجمند همانطوریکه فرمودید ما سعی خواهیم کرد در ارشاد مردم نهایت کوشش را بعمل آوریم تا بتوانیم اعتماد مردم‌را بخود جلب کنیم در این چند سال از سال ۱۳۳۲ که تحت توجهات‌شاهنشاه مملکت سرو سامان گرفت فرهنگ هم خیلی‌پیشرفت کرد و تعداد محصلین به چند برابر افزایش یافت آقای‌دکتر مهران هم که از شاگردان شما بوددر پیشرفت فرهنگ‌خدمات‌شایانی‌نمود ولی ازدیاد دانش آموز معایبی بوجود آورد امیدواریم در این موقع که شاهنشاه شمارا که پدرفرهنگ‌هستید باین سمت بزرك منصوب فرمودند بتوانیم با شاگردان شما در پشت سر شما دستورات شما را انجام داده‌و رضایت خاطر خطیر شاهنشاه و شما را از هر جهت فراهم کنیم. بینهایت از شما سپاسگذاریم که در اولین نطق مطبوعاتی خود توجه کاملی‌نسبت به حقوق معلمین‌کشورمبذول‌داشته‌اید و امیدواریم در راه اصلاح فرهنگ موفق و پیروز شوید.

ملکه در کنار زنان

بقیه از صفحه اول

مقامات بیمارستان از دادن هرگونه طلاعی خودداری کردند.

پزشکان

خبرنگار ما کسب اطلاع کرد که فراغت علیا حضرت زیر نظر آقای‌دکتر جهانشاه صالح وزیر بهداری و یکی از دستیاران وی صورت خواهد گرفت.

کالسکه‌ای برای نوزاد

امروز خانم فخرالزمان عسگرپور مدیرهٔ هنرستان فردوسی اطلاع‌داد که برای نوزاد ملکه کالسکه‌زیبائی ساخته است. وی گفت برای‌ساختن این کالسکه پنج ماه وقت صرف شده و تنها پولك دوزی آن دو ماه طول کشیده است. طرح تاج‌زیبای این کالسکه کار استاد بهزاداست.

خانم عسگرپور گفت در طرح اصلی‌این کالسکه‌از طرحهای‌خارجی نیز استفاده شده است و کار آن دیروز پایان یافت و امروز و فردا برای تقدیم بحضور علیاحضرت‌ملکه طرح بکاخ سلطنتی برده خواهد شد.

پیش‌بینی ؟

امروز آقای عبدالله نوبخت استخراج کنندهٔ تقویم نوبخت طی نامه‌ای‌اطلاع دادکه علیاحضرت‌ملکه بعد از ظهر روز پنجشنبه ۲۸ مهر فارغ خواهند شد و نوزاد ایشان «حتما» پسر خواهد بود. وی‌نوشته است:

« قریب دو هفته است با فرصت و فراغت کامل وارد موضوع مورد نظر شده که با استخراج و مطالعهٔ کافی در زایچهٔ نجومی استنباط و نتیجه استخراج خود را در اختیار هیئت‌محترم تحریریه‌روزنامه‌اطلاعات قرار میدهم که با اطمینان قطعی پسر بودن نوزاد علیاحضرت ملکه که در بعد از ظهر پنجشنبه ۲۸ مهر ماه با بعرصه وجود میگذاردبشارت میدهم.» خداوند مقدمش‌را بخاندان جلیل سلطنتی و ملت ایران مسعود ومبارك فرمایند.»

عبداله نوبخت (منجم)

نامه دربار

آقای‌جعفر وجدانی‌مدیر روزنامه «عالم رویا» مینویسد: شب سوم آبان سال ۱۳۳۳ (شش سال پیش) خواب دیدم که شاهنشاه صاحب فرزند ذکور خواهند شد و همانوقت این‌موضوع را کتبا به عرض شاهنشاه و همچنین حضرت آیت‌اله بروجردی‌رساندم‌و درجواب این نامه را از وزارت‌دربار دریافت کردم:

« وزارت دربار شاهنشاهی‌تاریخ ۱۳۳۳/۹/۱۰ آقای جعفر وجدانی وکیل دادگستری عریضه شما مبنی بر اظهار رویا از لحاظ انور ملوکانه گذشت بدینوسیله از صدق باطن شما و دیدن خوابی که امید است بفضل الهی تحقق‌خارجی یابد تقدیر میشود.

وزیر دربار شاهنشاهی »

غیرازکسانیکه نتوانند معرفی نامه باداره گذرنامه ارائه دهند:

ازمسافرین‌خارجه سپرده‌ای‌دریافت نمیشود

در مورد مسافرت اضطراری بیماران نیز از دریافت ودیعه صرفنظرمیشود

پس‌از درج خبر دیروز در مورد اینکه‌بدستور رئیس شهربانی کل کشور گذرنامه مسافرین خارج حداکثر ظرف پنج روز صادر می‌شود عده‌ای از خوانندگان به ما مراجعه کردند و در مورد سپرده‌ای که از مسافرین گرفته می شود توضیح خواستند.

باید توجه داشت که سابقاگفته میشد ازهر مسافر عازم به خارجه پنجاه هزار ریال بعنوان ودیعه‌گرفته میشود.

دراین باره امروز خبرنگاران ما تحقیق کردند یك مقام مطلع در شهربانی کل کشور گفت: ودیعه‌ای بمبلغ بیست هزار ریال برای اشخاصی که عازم مسافرت هستند و قصد تفریح دارند در نظر گرفته شده است که‌باید هنگام اخذ گذرنامه بپردازند.

توضیح اینکه مبلغ مذکورازاین جهت دریافت میشود که احیانا مسافردر کشورهای خارج دچار تنگدستی نشود وبا پشتوانه کافی اقدام بمسافرت کند.

مقام مذکور همچنین به خبرنگار ماگفت: برای کارمندان دولت که بمعرفی کارگزینی مربوطه اقدام بمسافرت میکنند برای صاحبان حرف وصنایع وتجار که کارت شناسائی وبازرگانی داشته باشندو برای محصلین عازم به‌خارج‌ودیعه‌ای منظور نشده است و همانطور که گفته شد ودیعه مذکورفقط بایداز طرف کسانی پرداخت گردد که نتوانند معرفی نامه یابرك شناسائی ارائه دهند.

درمواقع استثنائی

پرسیده شدکه اگر احیانااحتیاج به‌انتقال یك مریض خطرناك‌بخارج پیدا شدکه‌نتوانست کارت‌شناسائی ویامعرفی‌نامه ارائه دهد و جزو کارمندان، محصلین، صاحبان حرف وصنایع ویابازرگانان نبودو نیز نتوانست ودیعه بسپارد چه‌باید کرد. این مقام جواب دادکه البته دراین نوع موارد استثنائی بدون دریافت ودیعه باانتقال مریض‌بخارج موافقت خواهدشد وگذرنامه صادر خواهد شد.

اطلاعیه وزارت بهداری:

هر کس خشخاش بکارد

تا پانزده سال حبس دارد

واگر تکرارکند تاآخر عمر باید در زندان بسر برد

وزارت بهداری امروز طی اطلاعیه‌ای اعلام کرد که قانون‌منع کشت خشخاش از این پس‌بشدت اجرا خواهدشد و هر کس‌خشخاش کشت کند و تریاك بعمل آورد تا پانزده سال حبس خواهد داشت و اگر این عمل‌را تکرار نماید تاآخر عمر زندانی خواهد شد.

متن اطلاعیهٔ وزارت بهداری‌باین شرح است:

مالکین و زارعین محترم. با کشت خشخاش زحمت وثروت خود را بباد ندهید زیرا مامورین مسئول زراعت خشخاش را امحاء خواهند کرد.

۱ـ هر کسی اقدام بکشت‌خشخاش نماید و هر مالکی که دستور کشت خشخاش بدهد طبق ماده ۱۳ قانون منع کشت خشخاش به پرداخت جریمه معادل ۱۰۰ هزار ریال برای هر هکتار و حبس با اعمال شاقه تا ۱۵ سال محکوم خواهد شد.

۲ـ محکومیت کسی که برای بار دوم بجرم کشت خشخاش دستگیر شود حبس دائم با اعمال شاقه‌است.

۳ـ سال گذشته کسانیکه براثر عدم توجه بقانون کشت خشخاش نموده بودند همگی تحت تعقیب قرار گرفته و اکنون در زندان بسر میبرند.

٤ـ بدهبانان قانونی توصیه میشود که مراقبت کامل نمایند تا درمحل کدخدائی آنان کشت خشخاش نشود قانون عدم توجه‌آنان رانخواهد بخشید.

۵ـ ماده ۱۵ قانون منع کشت خشخاش کدخدایان را مکلف نموده که اگر در محل کدخدائی آنان کشت خشخاش شود فورا با تنظیم گزارش بخشداری را مطلع‌نمایند.

٦ـ بموجب ماده ۱٦ قانون منع کشت خشخاش زندان برای مدت سه سال درانتظار کدخدایانی است که وجود کشت خشخاش در محل کدخدائی خودرا به بخشداری‌اطلاع ندهند.

۷ـ هر کس بذر و یا گرز خشخاش را نگهداری و یا مخفی نماید طبق قانون بسه سال زندان محکوم خواهد شد.

رئیس هیئت بازرگانی امریکا گفت:

بسیاری ازایرانیان از پیشرفت های کشورخودبی اطلاعند

● به‌سرمایه گذاران کوچك باید فرصت داد سهمی در پیشرفت صنعت کشور داشته باشند

● اگر توجهی به تشکیل کارخانه‌های تولید برق‌در ایران بشودسرمایه‌گذاران امریکائی‌علاقمندخواهندشد

● مهمترین صادرات ایران به امریکا محصولات کشاورزی است

برای تولید تلویزیون و رادیو وتاسیس‌کارخانجات دارو سازی و آبجو سازی فرصت های زیادی‌درایران موجود است

پس از یك سلسله ملاقاتهائی رسمی کار هیئت بازرگانی‌آمریکا در ایران بپایان رسید آقای برادلی موری رئیس هیئت اظهار داشت که پیشرفت فوق‌العاده ایران در سال های اخیر جالب ترین نکته‌ای بوده است که هیئت در تمام طول مسافرت وگردش خودشاهد آن بوده است این پیشرفت فوق العاده ایران در سال مانند سدسازی وپل سازی‌وراه‌سازی مشهود میباشد بلکه در مورد کلیه فعالیتهای فردی نیز نمونه‌های آن مشهود است. شاید بسیاری از ایرانیان بخوبی‌از پیشرفتهائیکه‌نصیب کشورشان شده آگاه نباشند.

درمورد امکان ازدیاد صادرات‌ایران وآمریکا آقای موری گفت که‌مهمترین محصولاتی که ایران میتواند بامریکا صادرکند محصولات کشاورزی‌است.

مشارالیه گفت که در صادرات‌خرما اخیرا افزایشی مشهود شده‌است. بازرگانان‌ایرانی بکلیه‌نکات وخصائص مربوط به‌بازارهای خارجی آشناشده وسعی دارندکه محصول خودرامطابق هربازار تهیه نمایند. این بهترین طریق بازرگانی است. قدم دیگر در این راه بایستی برای تهیه خرمادر بسته‌های کوچك و قبل از صدور برداشته شود آقای موری گفت که قالیچه‌و قالیهای بختیاری بازارخوبی درآمریکا دارند.

آقای موری درمورد امکانات‌پیشرفت صنعتی ایران گفت ما بابسیاری از واردکنندگان اجناس مصرفی صحبت کرده‌ایم و آنهائیکه سودبازرگانی‌اخیر دروضع کارشان تاثیر نموده‌مشغول مطالعه برای ساختن این اجناس در ایران میباشندو این یك قدم بزرگی است که‌برای توسعه اقتصادی‌وصنعتی صورت گرفته است.

راجع به صادرات آمریکا بایران آقای موری اظهار داشت بنظر ما ماشین آلات ومصنوعات‌ساخت آمریکامورد استقبال بازرگانان‌ایرانی است گرچه‌قیمتهای مصنوعات‌آمریکائی ممکن است اندکی بالا باشد ولی‌وارد کنندگان ایرانی از خوبی جنس آن راضی هستند.

در باره بهبود وضع اقتصادی‌ایران آقای موری گفت که هیئت بازرگانی آمریکا احساس میکند که ایران به پیشرفت فوق‌العاده‌ای نائل شده‌است همه‌جا بالارفتن سطح زندگی مشهود است من که ۱۵سال پیش هم‌بایران آمده‌ام بخوبی تشخیص این پیشرفت رامیدهم وباید بگویم که کوششهای عظیمی برای بهبود سطح زندگی‌مردم بعمل آمده‌است.

آقای‌موری افزودکه اساس‌شرکتهای بازرگانی و مالکیت این قبیل‌شرکتها باید توسعه یابد امروز دیگر نمیتوان شرکتهارا بر اساس‌قرابتهای‌خانوادگی تشکیل داد زیرا احتیاج بسرمایه‌های بزرگتریکی از دلائلی‌است که‌باید در توسعه شرکتها مورد نظر قرارگیرد ویك خانواده کوچك نمیتواندسرمایه بزرك تهیه کندباید بسرمایه‌گذاران کوچك نیز فرصت دادتا سهمی در پیشرفت صنعت کشور خود داشته باشند.

مامعتقدیم که‌اگر توجهی به تشکیل کارخانه‌های تولیدحرارت‌بمنظور تهیه برق لازم درایران بشودسرمایه‌گذاران آمریکائی علاقمند خواهندشد.

برای تولید تلویزیون ورادیو و تاسیس کارخانه های داروسازی و آبجو سازی ـپاکتهای کاغذی برای سیمان و شکر فرصتهای زیادی در ایران موجود است و از نظرجهانگردی نیز امکانات عظیمی موجود است‌در ایران آنقدر نقاط دیدنی وجود دارد که‌باید بجهانگردان در تمام دنیا شناسانده شود.

آقای موری گفت که‌وی وهمکارانش بسیارخوشحال خواهند بود از اینکه یك هیئت بازرگانی ازایران بامریکا برود.

بازگشت مدیرکل بانك مرکزی

آقای ابراهیم کاشانی مدیر کل بانك مرکزی که برای شرکت درمجامع عمومی بانك و صندوق بین المللی بواشنگتن عزیمت کرده بود بتهران باز گشت.

درقانون تقسیمات کشور تجدیدنظر میشود

امروز اطلاع حاصل شد که وزارت کشور مشغول مطالعه و تجدیدنظر در تقسیمات کشور و نقشه شهر تهران می‌باشد. و برای همین منظور هفته گذشته کمیسیونی در دفتر تیمسار علوی مقدم وزیر کشور با حضور آقایان خواجه نصیری معاون وزارت کشور، معینی مدیر کل امور عمومی‌وزارت کشور، دکتر کیهان استاد دانشگاه تشکیل گردید.

هنرمندان هنرهای زیبا بافغانستان میروند

بطوریکه از هنرهای زیبای کشور اطلاع میدهند روز سه‌شنبه‌نوزدهم مهرماه جاری هیئتی مرکب از بیست‌ویکنفر از هنرمندان وموسیقیدانان هنرهای زیبای کشور برای شرکت در جشنهای میلاد اعلیحضرت‌پادشاه افغانستان بکابل عزیمت مینماید.

این هیئت برهبری آقای حسین دهلوی برنامه‌هائی‌در جشن های میلاد پادشاه افغانستان اجراخواهند کرد.

خوانندگان هیئت هنرمندان ایرانی خانم خاطره پروانه وآقای نخست میباشندوقطعات «دکلاماسیون»بوسیله‌خانم پرتوی اجراخواهدشد

هنرمندان هنرهای زیبای کشور روز بیست‌وپنجم آبان ماه‌به‌تهران باز میگردند.

قهرمان اول شطرنج کشور

فدراسیون شطرنج کشور چندی قبل مسابقات شطرنج قهرمانی کشور را انجام داد و در نتیجه در بین ۹۲ نفراز قهرمانان کشور دونفر آقایان روبرت لازاریان و کیخسرو کهیائی باامتیاز مساوی مقام اول کشور را بدست آوردند. فدراسیون مجددا برای انتخاب قهرمان اول کشور یك دوره مسابقه بین‌این دو قهرمان ترتیب داد نتیجه این مسابقه نیز با امتیاز مساوی خاتمه پذیرفت روز گذشته برای‌سومین بارمسابقه‌ای بین این دو قهرمان انجام گردیددرنتیجه‌دراین مسابقه آقای روبرت لازاریان برنده اعلام گردید. در نتیجه مقام قهرمانی اول کشور نصیب لازاریان و مقام دومی نصیب آقای کهیائی گردید.

در نامه های

بقیه از صفحه اول

ایرانی میباشد متاسفانه بطوریکه درنامه‌ها و گزارشهای اداری ملاحظه میشود پاره‌ای از لغات بیگانه که مترادف فارسی آنها هم موجود می باشد درنوشته ها مخلوط شده و ترکیب نازیبائی بوجود آورده است چون نامه‌های وزارت فرهنك بایدنمونه وسرمشق دیگر دستگاه‌ها باشدبدین وسیله خاطرنشان میسازد که‌مراتب را بکلیه کارکنان آن اداره ابلاغ فرمائید تادر نوشته‌های اداری‌کلمات خارجی بکار نبرند و اگر بکلماتی برخوردند که یامترادف فارسی‌ندارد ویامتصدی مربوطه از آن بی اطلاع است‌این قبیل‌کلمات راروی یادداشتی منعکس نموده و نزدآقای دکترنیساری ارسال دارند.

وزیر فرهنك ـدکترعیسی‌صدیق

جلوگیری از گرانفروشی محصولات کارخانه شیر پاستوریزه تهران

بدنبال شکایاتی که طی چند روز اخیر از کمیابی‌وگرانفروشی‌محصولات کارخانه شیر پاستوریزه میرسید امروز خبرنگار ما با مسئولین کارخانه‌شیر پاستوریزه، تماس گرفت سخنگوی کارخانه در این مورد اظهار داشت‌کارخانه شیر پاستوریزه خود از چندی پیش متوجه این گرانفروشی بود بهمین جهت چندی بازرسی های مرتبی توسط آقای دکتر مصطفی اورندی رئیس کارخانه‌و بازرس‌کارخانه ومدیر عامل شرکت توزیع بعمل می‌آید.

در نتیجه این بازرسی‌ها تاکنون عده‌ای از فروشندگان متخلف که‌اکثرا از خوار بار فروشان هستند تحت تعقیب قرار گرفته‌و سهمیه آنها نیز قطع شده است.

گرانفروشی این عده نتیجه استقبالی است که مردم از محصولات‌کارخانه شیر پاستوریزه میکنند و طبیعی است که خود مردم باید برای حفظ حقوق‌در این‌مبارزه‌بامسئولین کارخانه تشریك مساعی نمایند.

سخنگوی کارخانه در مورد مقدار محصولات کارخانه که در تهران و شمیران توزیع میشود گفت مقدار توزیع امروز کارخانه برابر با ۲۳٦۸۸ شیر نیم لیتری و ٦۱۰٦۳ شیر ربع لیتری و ۱۷٦۸۱ ماست و ۷۸۱٦ قالب‌کره بوده در حالیکه در سال گذشته در همین روز ۱۷٦۰۱ شیر نیم لیتری و٤۵٤۸۰ شیر ربع لیتری و ۹٤٦۵ شیشه ماست و ٦٤٤۷قالب کره توزیع گردیده‌بود

افزایش توزیع محصولات کارخانه نتیجه استقبال مردم و زحمات شبانه روزی کارکنان کارخانه برای مرغوبیت محصولات می‌باشد و بابت فروش محصولات سود کافی به فروشندگان داده میشود بنابراین هیچ دلیلی برای گرانفروشی‌آنهاوجودندارد‌وکارخانه‌در حال حاضر باتمام ظرفیت خود مشغول کار است.

شهرهامبورك ۱۲ بورس تحصیلی باختیار دانشجویان ایرانی میگذارد

دیشب مراسمی در سفارت آلمان برپابودکه درآن شهردار هامبورك ووزیر کشور نطق‌هائی ایراد کردند

از ساعت ۵ره بعد از ظهردیروز بر حسب دعوتی که از طرف‌آقایان (انگل هارد) شهردار هامبورك و (بورتجلر) سناتور و وزیر راه و کشتیرانی برمن بعمل آمده‌بود جمع کثیری از تجار و رجال در سفارت آلمان حضوریافتند. در این‌میهمانی ابتدا آقای (انگل هارد) شهردار هامبورك نطقی ایراد کرد و طی‌آن پس از اشاره به روابط قدیمی و تاریخی ملتین ایران وآلمان‌و روابط تجارتی ایران و هامبورك ازخاطرات خوشی که توقف چندروزه ایران در مشارالیه باقی گذاشته است شرح مبسوطی‌ایراد داشت‌واظهارامیدواری کرد که این روابط همچنان باید پایدارو استواربماند سپس‌سندبورس تحصیلی برای دوازده نفر دانشجوی ایرانی شش نفر در رشته کشتیرانی و بحر پیمائی و شش نفر در رشته امور شهری را به تیمسار سپهبد علوی مقدم وزیر کشور اعطاء کرد.

پس از ایشان آقای (بورتجلر) سناتور برمن در زمینه مناسبات ایران و آلمان و آثار نیکوئی که سفر گذشته‌شاهنشاه در خاطره‌مردم آلمان باقی گذاشته است سخنرانی کرد پس ازخاتمه نطق ایشان‌تیمسار سپهبد علوی‌مقدم‌چنین اظهارداشت: جناب آقای شهردار هامبورك.

جناب آقای سناتور

روابط حسنه و صمیمانه بین دو کشور آلمان و ایران ریشه های کهن و محکمی دارد و یقین است با توجهات مخصوص اعلیحضرت شاهنشاه ومساعدت‌های اولیای‌محترم دولت آلمان این روابط محکمتر و بنفع طرفین پیشرفت خواهد کرد. نمایشگاه صنعتی آلمان که نماینده قدرت صنعتی آلمان است خود بهترین نمونه‌ایست برای صدق عرایض بنده امیدوارم میهمانان‌عزیز ما در این مسافرت چند روزه در ایران راحت‌و خوش گذرانیده‌باشند اگرما وسائل بسیاری برای‌پذیرائی نداریم ولی قلبی سرشار از محبت و مهمان نوازی در سینه‌هر فرد ایرانی موجود است از مساعدتی که درمورد واگذاری بورس تحصیلی به دانشجویان‌ایران فرموده‌اندصمیمانه تشکر میکنم‌وامیدوارم روابط‌دوستی بین دو ملت ایران و آلمان‌بخصوص اهالی هامبورك و برمن همیشه‌برقرار و باقی بماند. اجازه فرمایند هدیه کوچکی که‌از اثر دست صنعتگران ایرانی است بنام یادگار مسافرت به آقایان تقدیم دارم. سپس‌تیمسار سپهبد علوی مقدم هدایائی را که برای آقایان شهردار هامبورك، سناتور برمن و دکتر فانینك‌معاون شهرداری هامبورك تهیه کرده‌بودند و عبارت از سه آلبوم بسیار نفیس که ترکیبی از خاتم کاری و مینا‌کاری و نقره کاری اصفهان بود به آنها هدیه کرد.

در ۵۰ کیلومتری شیراز

کوهنوردان به چشمه منصور رفتند

به شایعات پایان دادند وآثار باستانی زیادی کشف کردند

خبرنگار مادرشیراز گزارش‌می دهد از سالیان پیش اهالی شیرازو بخشهای تابعه آن معتقد بودند که درارتفاعات کوه نسبتا بلندی که‌در ۵۰کیلومتری شیرازواقع است چشمه‌ای بنام «چشمه منصور» وجود دارد که اطراف آن را جانوران خطرناك واژدها احاطه کرده‌اند و کسی رایارای دسترسی به‌آن‌نیست البته دراین مدت نیز هیچکس از ترس اژدها جرات رفتن‌به‌آن محل رانداشت واگر هم شخصی یا اشخاصی قصد عزیمت به نزدیکی چشمه منصور رامیکردند اهالی شیراز وساکنین قراء اطراف چشمه مانع عزیمت آنها می‌شدند ولی چندروز قبل هیئتی از کوه‌نوردان باشگاه تاج شیراز بدون اعتنا باین شایعات بکوه مزبور صعود کردندو از محل «چشمه منصور» که آب زلالی دارد بازدید نمودند ودرنتیجه معلوم شدکه دراطراف این چشمه بجای اژدهای خطرناك آثارباستانی قابل توجهی وجود دارد یکی از اعضای هیئت کوهنوردان پس‌از مراجعت بشیراز در این باره‌اظهار داشت: بااینکه اهالی قراء مجاور چشمه منصور از رفتن مابه‌آن‌محل جلوگیری میکردند ومارا از مبارزه بااژدها برحذر میداشتند ولی ما بدون اعتنا باین شایعات بعداز ۷ ساعت کوه‌پیمائی وعبور از دره‌های سهمگین بمحل‌چشمه‌منصوررسیدیم

وی افزود برخلاف شایعاتی که دراین‌باره وجود داشت در اطراف چشمه از اژدها خبری نبود و بلکه دراین محل آثار باستانی زیادی وجود دارد از جمله این آثارباستانی مجسمه چندسرباز سنگی است که ازلحاظ چهره شبیه سربازان دوره‌هخامنشی میباشندواین‌سربازان عضلاتی ورزیده وریش وسبیل پرپشتی بسبك سربازان دوره هخامنشی دارند ضمنا برروی تخته سنگهای این محل آثاری از خط میخی بچشم میخورد و چنین بنظر میرسداین‌منطقه روزگاری‌فوق‌العاده آبادبوده است.

آب چشمه منصور نیز مانندآشك چشم زلال است.

خانواده های **اقبال ـقاضی سعیدی ـربیعی ـ احمدی‌ـ رجبی ـ کوره چیان ـ شجاعی ـ**

باین وسیله فوت شادروان **(بانو زیور سلطان قاضی سعیدی)** والده آقایان حسین اقبال و عبدالله اقبال‌را باطلاع دوستان و آشنایان میرسانند مجلس ختم آنمرحومه روز دو شنبه هیجدهم مهر ماه ۱۳۳۹ از ساعت ۹ تا ۱۱ صبح در مسجد ارك منعقد است. مجلس ترحیم زنانه نیز در همان روز از ساعت چهار الی ٦ بعد از ظهر در منزل آقای عبدالله اقبال دروازه دولت نرسیده به پمپ بنزین کوچه اول معمار مخصوص پلاك ٤۷ بر قرار است.

حسین اقبال ـعبدالله اقبال ـ منوچهر اقبال ـ عباس اقبال ـ فریدون اقبال ـ حاج شیخ علی آقا متفقهی ـمیرزاآقا قاضی سعیدی ـ حاج مهدی قاضی سعیدی ـ محمد قاضی سعیدی ـ حسین قاضی سعیدی ـ حیدر قاضی سعیدی ـ اسدالله قاضی سعیدی ـ حبیب‌الله قاضی سعیدی‌ـسیف‌الله قاضی سعیدی ـمحمد ربیعی ـ مرتضی ربیعی ـ حاج محمود احمدی ـ حاج یوسف رجبی ـ حاج محمد کوره چیان ـ علی شجاعی ـ فریبرز شجاعی ـ محمد شجاعی ـفضل‌الله فرجی‌ـ احمد مهر علی ـ علی قاضی سعیدی

آگهی مناقصه

ژاندارمری کل کشور تعداد ۲٤۰۰۰ رشته کمربند برزنتی با قلاب فرنگی مورد نیاز خود را طبق نمونه های مزبور و شرایط‌مندرجه در برك شرایط بمناقصه خریداری مینماید.

۱ـ داوطلبان شرکت در مناقصه میبایستی قبلا بشعبه تدارکات وخرید اداره سررشته داری ژاندارمری واقع در میدان ۲٤ اسفندمراجعه پس‌از مشاهده نمونه ومشخصات جنس مورد مناقصه برك شرایط‌مناقصه دریافت نمایند.

۲ـ داوطلبان شرکت در مناقصه بایستی مبلغ سی‌و پنج هزارریال بعنوان سپرده نقدا بحساب شماره ۷۳۰ ژاندارمری بانك ملی مرکز تسلیم و فیش آنرا ضمیمه پیشنهاد خود در پاکت لاك و مهر شده که روی آن جمله (مناقصه فوق) قید شده باشد نموده تا آخر وقت اداری روز چهارشنبه ۳۹/۷/۲۷ بدفتر اداره سررشته داری ژاندارمری تسلیم و رسید دریافت دارند.

۳ـ پیشنهادات واصله در ساعت ۱۰ صبح روز پنجشنبه ۳۹/۷/۲۸ باحضور کمیسیون باز و قرائت خواهد شد.

٤ـ به پیشنهاداتی که بعداز موعد مقرر برسد یا مشروط یا فاقد سپرده و مبهم باشد بهیچوجه ترتیب اثر داده نخواهد شد.

۵ـ حضور پیشنهاد دهندگان در جلسه مناقصه‌آزاد و اداره سررشته داری در رد یا قبول یك یا کلیه پیشنهادات مختار است.

٦ـ درصورتیکه برنده مناقصه به نحوی از انحاء از انجام معامله خودداری نماید سپرده او بسود صندوق دولت ضبط خواهد شد.

۷ـ پرداخت هرگونه مالیات بردرآمد و عوارض قانونی و هزینه نشر آگهی و هزینه ثبت قرارداد در دفتر خانه اسناد رسمی بعهده‌برنده مناقصه است.

ژاندارمری کل کشور

یك گروهبان امریکائی بازداشت شد

گروهبان «دیویس‌لی بارتل» درحال غیرعادی پشت فرمان اتومبیل نشسته وبایك افسرپلیس تصادف کرده واورا مجروح نموده است

دیشب افسر انتظامی بخش ۱۲ بنام سروان منوچهرسهیلی ۲۸ساله در اثر تصادف با اتومبیلی که‌یکنفر خارجی رانندگی آنرا بعهده‌داشت مجروح شد و در بیمارستان سینا بستری‌گردید .

حادثه موقعی اتفاق‌افتاد که‌افسر انتظامی با اتومبیل پلیس مشغول گشت در بخش خود بود .

تصادف گروهبان امریکائی

خبرنگار مابدنبال‌این حادثه گزارش میدهد : صبح امروز گروهبان«دیویس لی‌بارشل» راننده اتومبیل شماره ۱۲۹۶ـ۲۹۷ مستشاری ارتش آمریکا از کلانتری ۱۲ بناحیه سه دادسرا اعزام شد .

گروهبان «دیویس»هنگامیکه همراه دو زن باسامی «مارلین ایتین »و «کاتلین تسایر» از بخش ۱۲ عبور میکرد با اتومبیل سروان منوچهر سهیلی تصادف کرده است .

بازپرس دادسرا پس‌از تحقیقاتی‌که از گروهبان آمریکائی نمود اتخاذ تصمیم راموکول به‌معاینه محل واعلام نتیجه معاینه مصدوم نموده است و مصدوم ظهر امروز تحت عمل‌جراحی قرار گرفته است .

در تعقیب دزد

خبرنگار ما کسب اطلاع کرده است که دیشب سروان سهیلی با اتومبیل سارقی را که بااتومبیل دیگری فرار میکرده تعقیب‌مینموده است که اتومبیل مستشاری که باسرعت می‌آمد باوی تصادف کردو اتومبیل جیپ حامل افسر پلیس واژگون گردید .

بدستور بازپرس گروهبان آمریکائی در پزشکی قانونی مورد معاینه قرارگرفت و تائید شد که پس از صرف مشروب مشغول رانندگی شده‌است .

بازداشت شد

آخر وقت امروز آقای نوروز ناصری باز پرس ناحیه سه‌دادسرای تهران پس‌ازمعاینه محلی که‌تصادف روی داده بود بدادسرا مراجعت کرد و با صدور قرار لازم گروهبان «دیویس لی بارتل» را باز داشت نمود.

گروهبان «دیویس»

٦ خلبان فرانسوی

دریك حادثه اتومبیل مجروح شدند

بامداد امروز در اثر تصادف یك اتومبیل ۱۲ نفره (استیشن) حامل ٦ خلبان نظامی ارتش فرانسه با درخت های خیابان در بند ، خلبانان زخمی شدند

ساعت چهار و نیم صبح امروز اتومبیل ۱۲ نفره یك‌شرکت‌هواپیمائی که ٦ خلبان ارتش فرانسه را از هتل در بند به فرودگاه مهر آباد میبرد در اثر سرعت زیاد با درختهای خیابان در بند سه راه جعفر آباد تصادف‌کرد.

در این حادثه ٦ خلبان فرانسوی و محمد راننده اتومبیل‌جراحت مختصری برداشتند .

دو تن از خلبانان که جراحت آنها بیشتر بود بوسیله پاسبان شماره ۱۲۱۵ کلانتری در بند به بیمارستان سینا منتقل شدند . ولی دو ساعت‌بعد خلبانان بیمارستان را ترك کردند.

هواپیمای نظامی ارتش فرانسه که این خلبانان آنرا هدایت میکنند قرار بود امروز تهران را ترك کند .

باپولها گم شده

حسن صفیئی‌فرزند حسین(عکس بالا) هفت روز پیش‌با هزارویکصد ریال پول که در جیبش بوده از خانه خارج شده و مراجعت نکرده است کسانیکه از او اطلاع دارند به تلفن شماره ۲۵۷۲۹ اطلاع‌دهند.

سقوط درچاه

دیروز کودك ٤ ساله ای که سیاوش نام دارد در چاهی به عمق ۱۲ متر سقوط کرد .

چهارساعت بعد کسان او .سیاوش را از چاه بیرون آورده‌به بیمارستان حکیم الملك برده و بستری کردند، حال سیاوش خوب است . اوساکن خیابان شهباز میباشد .

کمك راننده موجب مرك پسربچه‌ای شد

دیشب کامیون شماره ۳۲۸۷ که کمك راننده آن ماشاءاله روح بخش پشت فرمان آن نشسته بود هنگامیکه در یکی از گاراژ های خیابان مسگر آباد برای بیرون آمدن از گاراژ به عقب و جلو میرفت با پسربچه ١٤ ساله‌ای بنام حسن ملاحسینی تصادف کرد و او را بسختی مجروح‌ساخت .

پسر بچه مجروح که به بیمارستان امدادی شیرو خورشید منتقل شده بود ساعتی بعد درنتیجه شدت‌جراحات وارده درگذشت .

کمك‌راننده کامیون توسط‌مامورین کلانتری ۲۱ بدادسرا فرستاده شد.

برق گرفتگی

دیروز جوان ۱۹ساله‌ای بنام‌مسعود میرعبدالباقی فرزند محمود در منزل مسکونی خود واقع در خیابان امیرآباد براثر برق گرفتگی درگذشت وجنازه وی در پزشکی قانونی مورد معاینه قرار گرفت .

۷ متهم بازداشت شدند

در ٢٤ ساعت گذشته از طرف شعب بازپرسی دادسرای مرکزی ۷ نفر از متهمینی که از کلانتری‌های تابع بدادسرای مرکزی اعزام شده بودند باتهامات صدور چك بی محل، رانندگی بدون پروانه معاونت در دایر کردن مرکز فساد ،سرقت ، فروش اغذیه تقلبی و مسموم ،ساختن طفل نوزاد تحت تعقیب قرارگرفتند.

این عده باصدور قرار های لازم بازداشت شدند .

دردادگاه جنائی

دو نفر لبنانی باتهام قاچاق هروئین محاکمه میشوند

- یکی از متهمین درحالیکه بشدت گریه میکرد نامه‌ای‌تقدیم دادگاه کرد وگفت من قربانی عملیات دیگران شده‌ام
- **این دونفر همراه سه نفر لبنانی دیگر در فروردین ماه گذشته در منزلی در خیابان شاه آباد دستگیر شده و چهار کیلوونیم هروئین از محل سکونت آنها کشف شده بود**

از دیروز محاکمه دو نفر از اتباع لبنان باتهام قاچاق مواد مخدره درشعبه چهارم دادگاه عالی جنائی شروع شد .

این دو نفر ابومسعود شکری‌الشاعر و شفیق یونس اهل و تبعه لبنان می‌باشند که درفروردین ماه سال‌جاری باتفاق سه نفر لبنانی دیگر با چهار کیلو هروئین در خیابان شاه آباد تهران دستگیر شده بودند .

بموجب کیفر خواست دادستان ، اداره مبارزه با مواد مخدره‌ازمدتها قبل اطلاع پیدا کرده بود که درقاچاق مواد مخدره چند نفر خارجی دست دارند و اخیرا چند نفر لبنانی با مقدار زیادی هروئین بایك اتومبیل فولکس واگن وارد تهران شده و قصد دارند هروئین ها را بفروش برسانند .

مامورین این پنج نفر لبنانی را که در میان آنها دو زن نیز بود تحت نظر گرفتند و اطلاع یافتند که آنهاخانه‌ای در کوچه حمام وزیر خیابان شاه آباد اجاره کرده‌اند .

چهار کیلو و نیم هروئین

مامورین پس از اطمینان کافی از گزارشات رسیده در بیست‌و چهارم فروردین ماه وارد منزل شخصی بنام حسن نجفی در خیابان شاه‌آباد که‌محل سکونت این پنج نفر لبنانی بود شده‌و پس از جستجو در این منزل‌وخانه‌ای دیگر در همین خیابان مقدارچهار کیلو و نیم هروئین در کیسه‌های نایلونی سربسته کشف کردند .وپنج‌نفر لبنانی باسامی ابومسعود شکری‌الشاعر و دختر وی هدی شاعر و شفیق یونس و زنش نجیبه‌الفرنجی وادموند را که‌متهم بقاچاق هروئین بودند دستگیر کرده پس از باز جوئی های لازم تحویل دادسرادادند .

دو نفر مجرم سه نفر بیگناه

در تحقیقاتی که بازپرس دادسرا از این پنج نفربعمل آورد قرارمجرمیت ابومسعود و شفیق را صادر کرد وپس از صدور کیفر خواست این دو نفر تحویل دادگاه عالی جنائی شدندوچون سه نفر دیگر دخالتی در این کار نداشتند از طرف بازپرس قرار منع تعقیب آنها صادر گردید و اززندان آزاد شدند .

ترجمه کیفرخواست‌وسئوالات‌بعربی

امروز دومین جلسه شعبه چهارم دادگاه عالی‌جنائی بریاست‌آقای‌منهدوی برای رسیدگی باتهام این دو نفرلبنانی تشکیل گردید .

در جلسه دیروز ابتدا کیفر خواست دادسرای تهران بوسیله منشی‌دادگاه جهت متهمین قرائت گردید آنگاه رئیس دادگاه سئوالاتی از متهمین‌بعمل آورد.

ابومسعود شکری الشاعر به سئوالات رئیس دادگاه جواب میدهد

در جلسه دادگاه مترجم عربی نیز شرکت داشت چون متهمین زبان‌فارسی نمیدانستند و مترجم کیفرخواست و سئوالات رئیس دادگاه را برای‌متهمین ترجمه میکرد .

گریه متهم

در جواب یکی از سئوالات رئیس دادگاه ابومسعود شکری الشاعر بگریه افتادودر حالیکه کلماتی بعربی میگفت نامه‌ای از جیب خود در آورده تسلیم دادگاه کرد .

این‌نامه توسط مترجم در دادگاه قرائت گردید وضمیمه‌پرونده‌شد .

این نامه راحسن‌نجفی‌برای‌ابومسعود به لبنان نوشته و در آن اشاره کرده بود که اوضاع آرام است و جریان (هروئین) بقیمت سابق و خوب بفروش میرسد در این نامه حسن از ابومسعود تقاضا کرده که هرچه زودتر بایران بیاید و حتی در نامه خود قید کرده که منزلی نیز برای آنها درنظر گرفته است .

قربانی عملیات دیگران

در جلسات محاکمه این دو نفر لبنانی دختر یکی از متهمین و عده‌ای از لبنانی های مقیم تهران شرکت داشتند .

در جلسه دادگاه ابو مسعود منکر قاچاق هروئین بود و میگفت من‌قربانی عملیات دیگران شده‌ام .در حالیکه‌از کار های من عده بخصوصی استفاده برده‌اند .

جلسه دادگاه تا آخر وقت امروز ادامه داشت .

شفیق یونس

قرص خواب‌آور وشراب!

عصر دیروز دختر ١٦ ساله‌ای که بعلت خوردن قرص خواب آور و شراب مسموم‌شده در بیمارستان بستری شد.

این دختر که سعیده نام دارد اظهار داشته است :از دوستانم شنیده‌بودم که خوردن قرص خواب آور همراه باشراب آدم را برای چندساعت درعالم دیگری فرو می برد . چون دیروز بسیار کسل‌بودم وپدرم نیز مرا باخودش‌به مهمانی نبرده بود برای امتحان چندقرص خواب‌آور دریك لیوان شراب حل کردم وخوردم ودیگر چیزی‌نفهمیدم ونمیدانم که چه‌کسی مرا به‌اینجا آورده است.

حوادث و وقایع

یك پاساژ در خیابان سپه آتش گرفت

یك مسافرخانه‌طعمه حریق شد و بچند مغازه خساراتی وارد آمد

مامورین آتش‌نشانی روی سقف مسافرخانه مشغول‌خاموش کردن آتش میباشند

ساعت نه‌صبح امروز حریقی در پاساژ نوائی واقع در خیابان سپه روبروی مسجد مجد روی داد.

وقوع حریق بکلانتری ۹ و اداره آتش نشانی اطلاع داده شد و چند دقیقه بعد مامورین اداره آتش‌نشانی درمحل حاضر شدند. چون این حریق مهم بود رئیس و معاون‌اداره آتش نشانی نیز در محل حاضر شده ودستوراتی درباره این حریق بمامورین میدادند.

آتش شعله میکشید

وقتی خبرنگار مادر محل حادثه حاضر شد مشاهده نمود که مسافر خانه روشن که‌در این پاساژ قرار دارد درحال اشتعال است وآتش از ٥اتاق مسافرخانه به‌خارج شعله می کشد . چون دراین اتاق‌ها عده‌ای ساکن بودند مامورین ابتدا شروع به‌بیرون آوردن اثاثیه این اطاقها کردند وسپس بخاموش کردن‌آتش مشغول شدند. بالاخره حریق ساعت ۱۱خاموش شد.

علت‌حریق

دراین آتش سوزی بمغازه‌های اطوکشی حاجی خانی وآرایشگاه ارشادی خساراتی وارد آمد. علت آتش سوزی در اثر سرایت آتش از آشپزخانه یك مغازه چلوکبابی که‌در پاساژ قرار دارد بوده‌است.

۲۰۲۵٦۹
تلفن مستقیم سرویس حوادث

اعتراض کرد وچاقو خورد

دیشب شوهری که از همسر سابقش در مقابل مزاحمت های جوانی حمایت میکرد با ضربه‌چاقو مجروح شد .

این مرد اکنون در بیمارستان سینا بستری است و ضارب که ناصرنام دارد از طرف دادسرای ناحیه یك زندانی شده‌است .

مجروح چندی پیش همسرش سیمین را طلاق داد و از آن‌پس تاکنون ناصر مزاحم سیمین شده بود بطوریکه شوهر سابق اومتوجه شده و موقع اعتراض مجروح‌شده است .

ماجرای چك «صاحب‌مرده»!

صاحبخانه بادریافت‌جواب بانك ملی نیشابور از مستاجرش بدادسرا شکایت کرد

امروز مالکی که مستاجر خانه‌اش هنگام تخلیه منزل بابت کرایه معوقه باو چك «صاحب مرده» داده بود در داد سرا علیه مستاجر خود طرح دعوا کرد !

صاحب خانه که صدری صمدی نام دارد هنگام طرح شکایت خود در شعبه ارجاع دادسرای تهران میگفت چندی قبل مستاجرم اطاقهایش را تخلیه کرد چون در آنموقع مبلغی بابت کرایه بمن بدهکار بود دو قطعه چك بمن داد .

چکها صاحب مرده است

موقعی که تاریخ وصول چك ها رسید برای وصول آنها رابحساب‌خود گذاشتم و چون چك های مذکورمربوط بشعبه بانك ملی نیشابور بود یك هفته صبر کردم . سرانجام بانك‌ملی نیشابور طی نامه‌ای بتهران اعلام کرد که‌صاحب حساب شماره٥٨ بانك ملی نیشابور فوت کرده است . با رسیدن این نامه فهمیدم که مستاجر سر من کلاه گذاشته و چك صاحب مرده بمن داده از اینرو دست بشکایت زدم .

صاحب خانه شکایت خودرابضمیمه چك ها تسلیم شعبه باز پرسی کرد تا از مستاجر خود بعنوان کلاهبرداری شکایت کند .

دانش آموز گمشده درقزوین است

بدنبال انتشار خبرگمشدن‌دانش آموزی بنام علی شمس امروز خبرنگار ما از قزوین تلفنی اطلاع داد که علی شمس در منزل خاله‌اش در قزوین بسر میبرد .

دختر بچه‌ایرا دردادسرا جاگذاشتند

دخترك گمشده بغض کرده..

آخر وقت دیروز کارمندان داد سرا متوجه طفل خرد سالی شدند که در راهرو های دادسرا سر گردان بود . چون جستجو برای پیدا کردن والدین او بجائی نرسید ناچار این دختر بچه تحویل مامورین اجرائیات شد . در بین مراجعین دادسرا چند نفرحاضر شدند از بچه مزبور نگاهداری کنند ولی چون این کار مستلزم کسب‌اجازه از مقامات قضائی بود انجام پیشنهاد آنها میسر نشد .

طفلی که در داد سرا رها شده پیراهن آبی گلدار آستین کوتاه بتن دارد و دارای مو های بور و چشمانی مشکی است‌وحدس‌زده میشود بستگان او ویرا در دادسرا جا گذاشته‌اند . قرار است اگر امروز بستگان او مراجعه نکنند با اجازه دادستان‌طفل پیدا شده تحویل یکی از موسسات خیریه گردد .

در۲٤ ساعت گذشته :

١٤ نفردراثرحوادث رانندگی‌مجروح‌شدند

در۲٤ ساعت گذشته ۷نفر باسامی :محمد علی خواجوندی فرزند اسداله ،فرامرز خلیلی فرزند رضا، حسن کاظمی فرزند رجبعلی،جواهر ابراهیمی فرزند حاجی کرم، حسین عرب ودونفر فرانسوی دراثر حوادث رانندگی و٤نفر باسامی : مرتضی مخمل‌چی‌فرزند احمد ،علی‌اکبرحسین پور فرزند عبداله ، نازخانم کریمی فرزند محمد، سید احمد غیاثی‌فرزند شیر محمد در نتیجه نزاع و ۳نفر باسامی :نیره اسدی فرزند محمدحسین علی‌عبدوئی فرزند حسین، عاجی دراثر سقوط از بلندی مجروح شده‌در بیمارستان‌های سینا وحکیم‌الملك بستری شده‌اند.

زنی باتهام مسموم‌کردن بچه هووی خود بازداشت شد

امینه طفل خودرا بدست هوویش سپرده بحمام رفته بود ولی در مراجعت اطلاع یافت‌که بچه‌اش مرده‌است

ساعت هشت بعدازظهر دیروز بازپرس کشیك دادسرا با صدور قرار لازم زنی بنام فاطمه رابزندان زنان فرستاد.

این زن متهم است که طفل‌نوزاد هووی خود رامسموم کرده است.

نوزاد ناگهان مرد

جلال یکی از ساکنین قلهك دو زن بنام فاطمه وامینه دارد چندروز پیش امینه وضع‌حمل کرد وپسری بدنیا آورد ودیروز بحمام‌رفت و نوزاد رابه هووی خود فاطمه سپرد.

امینه پس‌از مراجعت بخانه‌اطلاع یافت که حال فرزندش ناگهان‌بهم خورده وفاطمه اورا به بیمارستان برده است.

چند دقیقه بعد که امینه وشوهرش به‌بیمارستان مراجعه کردند اطلاع یافتند که فرزند نوزاد آنها مرده است.

این زن وشوهر بکلانتری قلهك مراجعه کردند وامینه مدعی شدکه هووی او نوزاد را مسموم کرده است.

فاطمه

پرونده این ادعا دیروز بدادسرا فرستاده شد وبازپرس موقتا قراری درباره فاطمه صادر کرد تاپس‌از آنکه جنازه نوزاد در پزشکی‌قانونی مورد کالبد شکافی قرار گرفت و علت مرك تعیین شد در باره‌اتهام این زن تصمیم لازم اتخاذ گردد.

مردی بدادسرا شکایت کردکه :

دامادم باتهدید از من پول میگیرد

پدرزن میگفت: دامادم بمن گفت پول بده تااتومبیل بخرم وبادخترت بگردش بروم وباعث حفظ آبروی توبشوم، وقتی باو جواب رد دادم در کوچه خلوتی مرا گیر آورده کتك زد!

امروز دامادی که دیشب پدرزنش را کتك زده بود زندانی شد .

داماد محمد ابراهیم و پدر زنش علی نام دارند . علی مرد متمولی‌است و تجارت خوار بار دارد ، درصورتیکه دامادش کار درستی ندارد.

محمد ابراهیم در خیابان با دختر علی که بمدرسه میرفته آشنا شده و او را اغفال کرده و بالاخره با وی ازدواج نموده است و چون کارحسابی ندارد در ابتدای ازدواج از محل‌فروش جهیزیه همسرش امرار معاش میکرد. ولی بعد ها با کمك همسرش‌تصمیم گرفتند با تهدید و آبروریزی ازعلی پول بگیرند .

با تهدید پول میگیرد

علی میگفت : دامادم هر هفته‌یکبار به حجره من می آید و با تهدید از من پول میگیرد یکبار میگوید اگرپول ندهی چکم بی محل میشود و بزندان میروم و آبرویت میرود ، یکبار می گوید :دختر ت‌دارد از گرسنگی‌می‌میرد بار دیگر مرا به چاقو کشی تهدیدمی کند و چون دخترم نیز حرفهای او را تائید میکند مجبورم باو پول بدهم.

حفظ آبرو

علی اضافه کرد : چند بار نیزابراهیم به بهانه اینکه میخواهد کار خوبی‌پیدا کند و در شرکتی سهیم شود از من مبالغ هنگفتی پول گرفت و میتوانم بگویم در ظرف یکسال از من نیم میلیون ریال پول گرفته است .

تا اینکه دیشب دامادم بمن گفت باو پول بدهم تا اتومبیلی بخرم و با دخترم بگردش برود و باعث حفظ آبرویم‌شود چون تقاضایش‌رانپذیرفتم مرا در خیابان تعقیب کرد و در کوچه خلوتی مرا کتك زد که پاسبان آمد و او را گرفت .

منزل معاون دادسرا را دزد زد!

امروز مردی بنام اسداله صفرپور فرزند جبار باتهام سرقت چند تخته قالیچه در شعبه ۲۸ دادگاه جنحه‌به هشت ماه زندان محکوم گردید.

اسداله چند ماه قبل بمنزل معاون دادسرا دستبرد زده و سه قطعه فرش و مقداری اثاثیه منزل رابسرقت برده بود .

اسداله از سارقین سابقه دار تهران است و هنوز رای اولین‌پرونده وی در دادگاه قطعیت نیافته دومین وسومین پرونده وی بهمان دادگاه احاله میشود . بطوریکه هیچگاه از تعداد پرونده های اسداله در دادگاه جنحه کم نمیشود .

سه سارق دیگر

هم‌چنین امروز سه نفر بنام سید حسین حسینی وحمداله حیدر زاده وحسین حیدری باتهام سرقت فرش وقماش در همین دادگاه هرکدام به ٥ماه زندان محکوم شدند و حسین عسگری از رفقای این سه نفر باتهام اختفاء اموال مسروقه بسه ماه زندان محکوم گردید .

زنش را طلاق داد واموالش راهم خورد

درجلسه‌دادگاه زن‌سابق‌وزن فعلی متهم‌ازجلسه اخراج شدند

امروز شعبه۲۸ دادگاه جنحه‌بپرونده مردی بنام رضا رضائی فرزند محمد اهل‌قزوین رسیدگی کرد و او راباتهام سرقت اموال همسر سابقش به سه ماه زندان و پرداخت سی هزارریال خسارت محکوم کرد .

رضا چند ماه قبل زنش طاووس‌را طلاق دادو بازن جوانی بنام سادات ازدواج کرد و در ضمن تمام اثاثیه زن سابقش را بمنزل زن‌جدیدش منتقل کرد هرچه طاووس‌برای استرداد اموال خود مراجعه‌کرد سودی نبخشید تا اینکه به دادستان شکایت کرد و پرونده‌ای در این مورد تشکیل شدو رضا باتهام سرقت دستگیر وتحویل دادگاه گردید .

در جلسه دادگاه طاووس و سادات شرکت داشتند و هنگام محاکمه‌رضا بشدت بیکدیگر حمله کرده بطوری که نظم جلسه دادگاه را بهم زدند که بادخالت مامورین هردو نفر از جلسه دادگاه اخراج گردیدند .

پیش بینی وضع هوا

پیش‌بینی وضع هوای ایران تاظهر فردا طبق گزارش اداره پیش بینی کل هواشناسی بدینقرار است .

هوای تهران صا فگاهی همراه بالکه‌های ابرپیش بینی میشود.

هوای سواحل دریای مازندران کمی‌ابری که گاهی برمقدار ابرها افزوده خواهد شد ، هوای نواحی شمالی آذربایجان و خراسان قسمتی ابری که احتمالا گاهی توام بابارندگی های خفیف محلی میشود ، هوای نواحی کرمان وبلوچستان گاهی همراه باباد نسبتا شدید محلی در سطح زمین و هوای بقیه نقاط صاف پیش‌بینی میشود .

حداکثر درجه حرارت هوای تهران در روز گذشته ۳٥(٥ر۲خنکتر از روزقبل) و حداقل آن ١٤ درجه سانتیگراد بالای صفر بوده است .

گرمترین نقاطی که ایستگاه هواشناسی دارند بندر عباس باحداکثر ۳٥ درجه‌و خنك ترین نقاط شهر زنجان با حداقل ۳درجه سانتیگراد بالای صفر بوده‌است .

ماموریت برای وطنم

بقیه از صفحه اول

۱۹۲۶ و ۱۹۳۱ اصلاحاتی درآن بعمل آمد و نیز به تاسیس دو آموزشگاه نظامی اقدام و عده‌ای از جوانان را برای تربیت بفرانسه اعزام و عده‌ای مستشار نظامی فرانسوی برای ارتش ایران استخدام نمود .

یکی از دوستان نزدیك پدرم حکایت میکرد که کمی بعد از اینکه پدرم با نیروی خود به تهران وارد شده بود روزی باخود زمزمه‌ای داشت وناگهان با صدای بلند با خود گفت کاش هزار قبضه تفنك یك جور داشتم معلوم است که در آن هنگام فکر استقرار نظم و امنیت از خاطر او میگذشته است. بهر صورت این آرزو وجمله‌ای که از دو لب او شنیده شده است وضع اسفناك تجهیزات ارتش آنروز رابخوبی روشن میکند و عجیب نیست که دیری نگذشت که بایجاد یك کارخانه تفنك سازی و یك کارخانه مسلسل سازی و یك کارخانه دیگر برای ساختن فشنك جهت اسلحه کوچك اقدام نمود واین کارخانه‌هائی که بهمت او ساخته‌شده مانند سایر کارخانه‌های مهمات سازی و تخشائی هنوز مشغول کار هستند .

در ضمن اشتغال باین امور مهم پدرم برای استقرار نظم و امنیت در سرتاسر کشور باردوکشی های متعددی اقدام نمود چنانکه نیروئی برای مبارزه بامیرزا کوچك خان که از طرفداران کمونیست ها بود و چندین سال استان های ساحلی بحر خزر را مورد تعدی و تسلط خویش قرار داده بود و روسها تا هنگام امضای معاهده ۱۹۲۱ علنا از وی حمایت میکردند اعزام کرد. قوای اعزامی عده میرزا کوچك راشکست داده و افرادش را متفرق کردند. سایر روسای ایلات و عشایریکه استانهای فارس و خوزستان و بلوچستان را به تقویت و حمایت انگلیسها تحت سلطه خویش آورده بودند و علنا بدولت‌های وقت تمرد داشتند دچار همان عاقبت شدند .

در هنگامیکه پدرم در بریگادقزاق سمت افسری داشت یکبار با هنك تحت فرماندهی خود از تهران بهمدان آمده بود .

این هنك تنها یك اسب بیشتر نداشت و آنرا هم برای حمل بیماران اختصاص داده بودند .

راههای آنروز بقدری صعب‌العبور بود که حتی راه‌پیمائی پیاده هم بدشواری صورت میگرفت .

وقتی پدرم که از افسران کارکشته و سختی کشیده بود و دشواریها را به‌آسانی تحمل میکرد بمقصد میرسد از شدت جراحات وارده و کوفتگی‌پاها ناچار بستری میشود . با این خاطره شگفتی نداشت که وقتی پدرم بسلطنت رسید پس از مسئله استقرار نظم و امنیت مسئله‌ای که از همه بیشتر به آن اهمیت میداد همان ایجاد راه و ارتباطات بود و در حقیقت برای وی روشن شده بود که بدون وجود راه بر قراری امنیت هم امکان پذیر نمی‌تواند بود .

مهندسین تصدیق میکنند که راه‌آهن سرتاسری ایران که پدرم در سال ۱۹۲۷ آغاز و در سال ۱۹۳۹ بپایان رسانید شاید جالب‌ترین راه‌آهن طویلی باشد که باین سرعت ساخته شده است از نظر هنر مهندسی راه‌آهن سرتاسری ایران از راه آهن معروف سویس نیز مهمتر است زیرا این راه از روی ۴۱۰۰ پل و در میان ۲۲۴ تونل که مجموعا ۵۴ میل طول دارد میگذرد.

یکی از تونل های این خط (دومیل) طول دارد و بعضی از آنها که در بدنه کوهسار چند پیچ میخوردوپیچ وخمهای آن بر فراز یکدیگر قرار گرفته از درون صخره های سخت عبور میکند.

هزینه خط اصلی که ۹۰۰ میل طول آن است (امروز خطوط دیگری بدان افزوده شده و بنقاط دیگرکشور امتداد یافته است) بوسیله عوائدی که از قندو شکروچای دریافت میشدتامین گردید .

این مالیات بیشتر بر طبقه دهقان و کشاورز که قسمت عمده درآمد نقدی خود را بمصرف قندو چای میرساندند تحمیل میشدولی پدرم نسبت بقرضه خارجی بدگمان بود و صدماتی راکه اسلاف اوازوام خارجی کشیده بودندازخاطرش نمیرفت .

با این وصف هر چند از قرضه خارجی تحاشی داشت ولی از روی کمال بیطرفی مهندسین خارجی از چندین کشور و ملت مختلف برای تسریع در امر ساختمان راه آهن استخدام نمود .

پدرم راههای شوسه مهمی نیز در کشور احداث وبنادر مهم بحر خزر و خلیج فارس را ایجاد نمود و اولین خط هوائی بین ایران و سایر کشور ها و خط هوائی داخلی را تاسیس کرد و در سال ۱۹۳۱ وسائلی را که شرکت انگلیسی تلگراف هند واروپ درایران تحت اداره خود داشت از حیطه اختیار شرکت خارج ساخت .

برای تامین استقلال مالی و پولی ایران حق انتشار اسکناس را ملی کرده و بانك ملی‌ایران را که بوسیله مامورین لایق ایرانی اداره میشود تاسیس نمودودستوردادبرای کارمندان این بانك باشگاه و سفره‌خانه واستخر شنا ووسائل ورزش و بیمارستان و چاپخانه بسیار مجهزی بسازند .

دیری نگذشت که بانك ملی ایران شعب متعددی در بسیاری از نقاط کشور تاسیس کرد برای اصلاح اوضاع مالی پدرم دکتر ارتر . سی‌میلسپو تبعه‌دولت آمریکا را که در امور مالیه تخصص داشت استخدام نمود .

شخص مذکور در نوبت اول مدت پنج سال در ایران بکار مشغول بودو یکبار دیگر نیز استخدام وی تجدید گشت و در این‌دو سفر دوکتاب درباره تجربیات و مشاهدات خویش در ایران منتشر نمود .

دوحریق

دیروز در مغازه دوچرخه سازی بداله مقدم در خیابان شیخ‌الرئیس در مغازه اغذیه فروشی ماختیار کریستیان در خیابان فردوسی‌حریق هائی روی داد که بوسیله مامورین اداره آتش نشانی خاموش گردید.

آگهی مناقصه خرید نوشت افزار

ژاندارمری کل کشور تعداد ۳۸قلم نوشت افزار مورد نیاز خودرا طبق‌نمونه های موجودمو شرایط مندرجه دربرك شرایط بمناقصه خریداری مینماید .

۱ـ داوطلبان شرکت در مناقصه میبایستی قبلا بشعبه تدارکات وخرید اداره سررشته داری ژاندارمری واقع در میدان ۲۴ اسفند مراجعه پس‌از مشاهده نمونه و مشخصات جنس مورد مناقصه برك شرایط‌مناقصه دریافت نمایند.

۲ـ داوطلبان شرکت در مناقصه بایستی مبلغ پنجاه هزار ریال بعنوان سپرده نقدا بحساب شماره ۷۳۰ژاندارمری ببانك ملی مرکز تسلیم و فیش آنرا ضمیمه پیشنهاد خود در پاکت لاکو مهر شده که روی آن جمله (مناقصه فوق) قید شده باشد نموده تا آخر وقت اداری روز شنبه ۱۴ر۸ر۳۹ بدفتر اداره سررشته داری ژاندارمری تسلیم و رسید دریافت دارند.

۳ـ پیشنهادات واصله‌در ساعت۱۰ صبح‌روز یکشنبه ۱۵ر۸ر۳۹ باحضور کمیسیون باز و قرائت خواهد شد.

۴ـ به پیشنهاداتی که بعداز موعد مقرر برسد یا مشروط یا فاقد سپرده و مبهم باشد بهیچوجه ترتیب اثر داده نخواهد شد.

۵ـ حضور پیشنهاد دهندگان در جلسه مناقصه آزاد و اداره سررشته‌داری دررد یا قبول یك‌یا کلیه پیشنهادات مختار است.

۶ـ در صورتیکه برنده مناقصه به نحوی از انحاء از انجام معامله خودداری نماید سپرده او بسود صندوق دولت ضبط خواهد شد.

۷ـ پرداخت هرگونه مالیات بر درآمد و عوارض قانونی و هزینه نشر آگهی و هزینه ثبت قرارداد دردفتر خانه اسناد رسمی بعهده برنده مناقصه است.

آ ـ ۲۶۱۶۶ — ژاندارمری کل کشور

آگهی فرهنك شمیرانات

باطلاع کلیه داوطلبانی که در امتحانات شغل آموزگاری فرهنك شهرستان شمیرانات شرکت‌نموده‌اند میرساند جهت‌تعیین وضع‌استخدامی خود از تاریخ یکشنبه ۱۷ر۷ر۳۹ لغایت وقت‌اداری روز پنجشنبه ۲۱ر۷ر۳۹ بدایره کارگزینی این اداره مراجعه نمایند.

رئیس اداره فرهنك شهرستان شمیرانات مزینی

۱ـ۲ — آ ـ ۲۳۵۴۳

برای خرید برنج دوهیئت بشمال رفتند

خرید برنج اززارعین از هفته آینده آغاز میشود

روز گذشته دو هیئت از مرکز برای خرید برنج به مازندران و گیلان اعزام شدند .

این دو هیئت بنام کمیسیون خرید برنج ، کارخرید برنج‌در دو استان مزبور را زیر نظر خواهند داشت واعضای آن از وزارت‌دارائی و چند وزارتخانه دیگر انتخاب شده‌اند وظیفه کمیسیونها اینست که در درجه اول برنج مورد احتیاج کلیه وزارتخانه ها و موسسات و بنگاههای دولتی را خریداری‌نمایند و همچنین مقدار کافی برنج بخصوص چمپا جهت آذوقه مورد نیاز زارعین شمال تهیه کنند تا در اواسط بهار یعنی موقعی که برنج بدست زارع نمیرسد و قیمت آن افزایش می‌یابدبا همان‌قیمت‌باضافه ۲۰ دینار اضافی در دسترس‌زارع بگذارند .

بکمیسیونهای فوق دستور داده شده که کوشش کنند برنج را از دست اول یعنی از خود زارع خریداری کنند قیمت برنج‌نیز ثابت خواهد بود پس از آنکه مطالعات مقدماتی کمیسیونها در شمال‌خاتمه یافت قیمت خرید اعلام خواهد گردید .

دو کمیسیون‌فوق‌تحت‌نظرسازمان مرکزی برنج انجام وظیفه میکندو پیش بینی میشودکه کمیسیونهای مزبور تا هفته آینده شروع بخرید میکنند از موسسات‌دولتی‌دوسازمان بزرگترین متقاضی برنج میباشند یکی سازمان مستقل تدارکات کشوری وزارت دارائی است که قادر بفروش‌هرمقداربرنج‌بکارمندان دولت در سراسر کشور است .

دیگری ارتش است که‌احتیاجات واحد های ارتش را از حیث برنج از سازمان برنج تامین کند .

خبرنگار ماکسب اطلاع‌کرده‌که برای :

اکتشاف واستخراج نفت در مناطق جدید نفتی

پیشنهادهائی براساس ۷۵ـ۲۵ تسلیم شرکت ملی نفت شده‌است

♣ **پیشنهادهای رسیده برای مناطق نفتی ۸ـ۱۴ـ۱۸ روز دهم‌آبان‌بازورسیدگی خواهد شد**

روز دهم آبان به پیشنهاد های رسیده برای اکتشاف واستخراج نفت در سه‌منطقه نفتی۸و ۱۴ و ۱۸ رسیدگی خواهد شد چندی پیش که شرکت ملی نفت این سه منطقه را آزاد اعلام کردمقررداشت که پیشنهادها باید تا دهم‌شهریور بشرکت ملی نفت واصل شود و دوماه پس از آن نیز پیشنهاد ها باز و مطالعه خواهد شد .

شرکت ملی نفت ازدادن‌هرگونه اطلاعی در مورد رسیدن پیشنهاد های اکتشاف و استخراج نفت خودداری می‌کند ولی خبرنگار ما کسب اطلاع کرد هنگامیکه‌شرکت ملی نفت تصمیم گرفت این سه منطقه را برای رسیدن‌پیشنهاد های اکتشاف و استخراج آزاد اعلام دارد از رسیدن پیشنهاد ها مطمئن بود و علاوه بر آن مسافرت آقای انتظام رئیس هیئت مدیره شرکت ملی نفت بامریکا نیز در جلب پیشنهاد دهندگان موثر واقع شدو بنا براین پیشنهاد هائی بطور قطع بشرکت ملی نفت واصل‌شده‌است

قرارداد هائی که براساس این پیشنهادها بسته خواهد شد حداقل مانند قرار داد شرکت ملی نفت با شرکت پان امریکن و آجیپ مینراریا خواهد بود و منافع آن براساس ۷۵ ـ۲۵ تقسیم میشود.

منطقه ۸ نفتی در شرق منطقه فعالیت کنسرسیوم و منطقه ۱۴ در اصفهان و کاشان و منطقه ۱۸ در کویر است .

جشن مهر گان

بقیه از صفحه اول

فرهنك‌نهادند سلام‌شاهنشاهی‌نواخته شد و ابراز احساسات شدیدی از طرف مدعوین نسبت به شاهنشاه به عمل آمد و برنامه جشن با کسب اجازه از پیشگاه شاهنشاه آغاز گردید .

ابتدا سرودمهرگان وسیله‌عده‌ای از دختران هنر جوی هنرستان عالی موسیقی خوانده شد و سپس آقای دکتر عیسی صدیق وزیر فرهنك با کسب اجازه از پیشگاه شاهنشاه گزارشی‌به‌عرض‌رسانید (این گزارش بطور جداگانه چاپ شده است) .

پس از اظهارات آقای دکتر ـ صدیق وزیر فرهنك سرود پاینده شاه خوانده شد آنگاه دوشیزه سیمین کاویانی دانش آموز سال پنجم ادبی قطعه (نظم و نثر معلم) اثر نظام وفا را توام با موسیقی‌اجرا کرد که مورد توجه واقع شد .

در این هنگام موسیقی ایرانی وسیله هنرمندان هنر های زیبای کشور ارکستر صابر هنری حسین دهلوی همراه با آواز بانو خاطره پروانه‌اشعار مقدم تو ونغمه مهرگان ووطن را اجرا کرد که موردتحسین و تمجید واقع گردید .

پس از اجرای ارکستر نمایش جالب (آرش تیر انداز) وسیله عده‌ای از هنرمندان اجرا گردید.

ساعت شش بعد از ظهر این نمایش پایان یافت و شاهنشاه به بالای سن تشریف فرما شدند و هنرمندان دسته ارکستر و نمایش را مورد تفقد و مرحمت قرار دادند وبهریك ازآنها یك گلدان نقره اعطا فرمودند .

در پایان جشن سی تن دانش آموزان دبیرستان های دخترانه و پسرانه و هنرستان ها و دانشسراها که درسال تحصیلی ۳۸و ۳۹شاگرد اول شده بودند از دست شاهنشاه بدریافت مدال و جوائز مفتخرشدند

مقارن ساعت شش و سی دقیقه مراسم جشن مهرگان پایان یافت و شاهنشاه تالار فرهنك را ترك فرمودند . جریان جشن مهرگان مستقیما از رادیو ایران و تلویزیون تهران پخش شد .

کمك آمریکا

بقیه از صفحه اول

اعتباری که‌ازطرف صندوق‌بین‌المللی پول در اختیار ایران گذارده میشود ۳۵ میلیون دلار است ولی‌ه هنوزمیزان کمك دولت امریکا تعیین نشده است ادوین مارتین معاون‌اقتصادی‌وزارت‌امور خارجه امریکا برای رهبری مذاکرات مربوط به اعطای این اعتبار بتهران رفته است . انتظار میرود این‌مذاکرات ماهها طول بکشد و پس‌از مراجعت ادوین مارتین نیز توسط کارشناسان مالی واقتصادی دو کشور تعقیب شود

علاوه بر ۳۵ میلیون دلار اعتبار ، صندوق بین‌المللی مهلت بیشتری‌برای پرداخت ۱۷ میلیون دلار بدهی ایران قائل شده است .

دولت امریکا پس‌از مطالعاتی که سرانجام منجر به قبول برنامه جدید مالی و اقتصادی ایران گردید باتوسعه کمك خویش باین کشور موافقت‌کرده است . تنظیم واجرای چنین برنامه‌ای شرط اساسی دولت‌امریکا برای‌توسعه کمك خویش بوده است . برنامه ثبات مالی و اقتصادی ایران شامل نکات‌زیر بوده است .

۱ـ ممنوعیت واردات کالاهای‌لوکس

۲ـ اتخاذ یك سیاست پولی‌واعتباری برای مبارزه با انفلاسیون (تورم‌پول)

۳ـ تقلیل در مخارج دستگاههای دولتی

چون برای ادامه تحصیل عازم انگلستان هستم بدین وسیله از دوستان عزیزی که موفق نشدم خدمتشان رسیده خدا حافظی نمایم خدا حافظی کرده و پوزش میطلبم

ژرژ یاکوب

سپاسگزاری

عمل جراحی فخرالزمان نوائی که بدست توانا و قلب پر عاطفه **جناب آقای دکتر لطیفی** ریاست بیمارستان شهربانی با نهایت موفقیت انجام شد بدرجهٔ مهم‌و غیر منتظره بودکه تما مافراد فامیل بیمار رامبهوت ساخت بهمین مناسبت تشکرات بیحد و حصر خودرادر مورد چنین دکتر دانشمندی که وجودش برای کلیه بیماران مغتنم است تقدیم وامیدوارم ازوجود این دکتر عالیقدر همه‌بیماران مستفیض شوند ضمنا انتظار دارم این مختصر سپاسگزاری حقیر مورد قبول آنجنا ب‌واقع شود.

در خاتمه وجود چنین جراح عالی‌مقامی را که در راس بیمارستان شهربانی شبانه‌روز مشغول فداکاری و انجا موظیفه مقدس پزشکی است بریاست معظم شهربانی کل صمیمانه تبریك عرض مینمایم.

آ ـ ۲۳۶۲۵ — **نوراله نوائی**

امتیاز دبیرستان ملی آزاد لغو شد

در نهصدو نودو سومین جلسه شورایعالی فرهنك امتیاز دبیرستان‌ملی آزاد لغو گردیده و پرونده و سوابق دانش آموزان از طریق اداره بازرسی فرهنك تهران باداره تعلیمات متوسطه تحویل شد تا دانش آموزان رابدیگر دبیرستانها معرفی کند .

تاسیس اداره خبرگزاری آلمان

خبرگزاری آلمان «د. پ . آ» که سه سال قبل سرویس پخش خبر خود را در ایران نیز آغاز کرد اخیراتصمیم بتاسیس اداره در ایران گرفت وآقای کارل برك ازمدیران خبرگزاری‌مذکور هفته گذشته بتهران آمد. اکنون‌خبر گزاری آلمان در ایران مجهز به جدیدترین نوع دستگاه تله پرینتر است وباشبکه وسیع جهانی خود یکی از منابع مفید خبر برای مطبوعات و رادیو میباشد .

آقای بهرام شاهرخ بسمت نماینده مختار خبرگزاری آلمان در ایران‌تعیین گردیده .

ورود

آقای احمد هاشمی مدیر روزنامه اتحاد ملی از اروپا

* آقای دکتر ونسان جراح‌دندان پزشك از اروپا

* آقای دکتر پرویز نیرومند از اروپا .

خروج

* آقای ابراهیم شیریفی مدیر کتابخانه مجلس شورای ملی به آلمان .

۲۵۰۰۰۰۰ ریال جایزه حساب سیار بانك بازرگانی ایران قرعه‌کشی شد

برنده خوشبخت جایزه ممتاز پانصد هزار ریالی کارمند یکی ازکتابخانه‌های تهران است

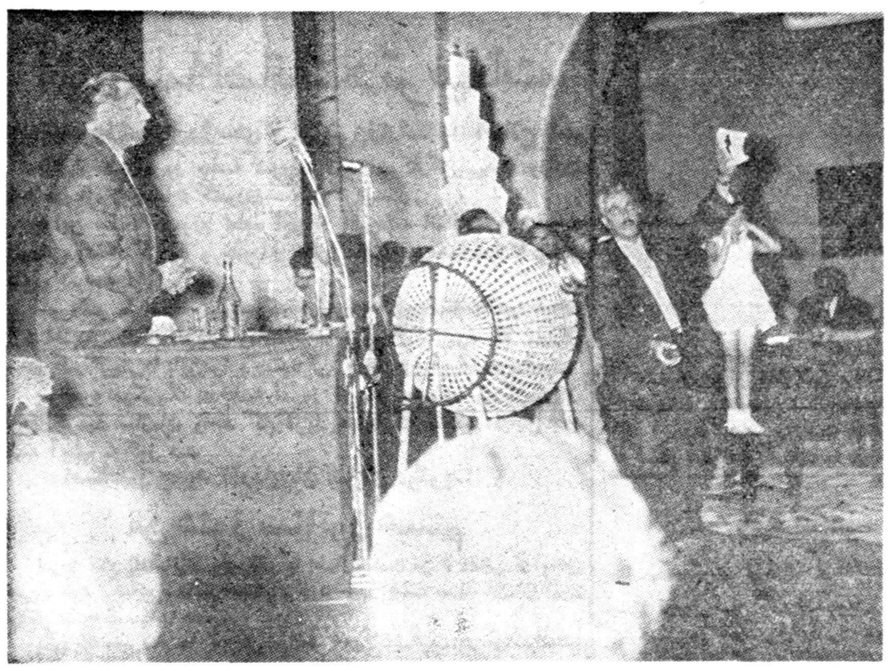

ساعت ٤بعدازظهر روز جمعه مراسم قرعه‌کشی سالیانه حساب سیار بانك بازرگانی ایران باحضور جمع زیادی از دارندگان حساب «خبرنگاران جرائد» هیئت مدیره بانك و عکاسان و فیلمبرداران انجام گردید.

ابتدا رئیس اداره حساب سیار گزارش‌مختصری درمورد امتیاز حساب سیار بحسابهای پس‌اندازمشابه ومیزان جوائز ونحوهٔ قرعه‌کشی بیان کرد سپس آقای کمال‌الدین مستجاب‌الدعوه (عکس‌بالا)قرعه‌کشی راآغاز نمودمیزان‌جوایزی که‌درقرعه‌کشی‌مهرماه‌بانك‌بازرگانی ایران توزیع گردید دومیلیون وپانصد هزارریال بود.

برنده جایزه ممتاز پانصد هزارریالی آقای یوسف‌محبی آب‌کناری کارمند کتابفروشی علمی میباشد جوائز دیگر عبارتند از :

٤جایزه یکصد هزارریالی ـ ٤جایزه پنجاه‌هزارریالی ـ۳۱جایزه ده هزارریالی ـ ۳۰۰جایزه هزارریالی ـ۳۰۵٦جایزه ۳۰۰ ریالی که برندگان آن تعیین شدند.

حساب سیار بانك بازرگانی سالی دوبار در مهرماه واسفند ماه قرعه‌کشی مینماید و مجموعابالغ بر٦میلیون ریال جایزه بین دارندگان حساب مزبور تقسیم مینماید.

ارزیابی املاك بوسیله کارشناسان بانك کشاورزی صورت میگیرد

امروز وزارت دارائی در مورد ارزیابی املاك بکلیه پیشکاریها وادارات دارائی ابلاغ کرد که به پیشنهاد پیشکاری دارائی استان هشتم موافقت می‌شود که ارجاع امور ارزیابی املاك به ارزیابان‌بانك کشاورزی‌بنابه تشخیص هرپیشکاری صورت پذیرد . پیشکاریهای دارائی بایستی مراقبت کنند که از این همکاری نزدیك بانك کشاورزی در مورد ارزیابی پرونده های‌مهم‌مالیاتی‌برای‌تشخیص مالیات واقعی منتهای استفاده بعمل آید .

برای شرکت درجشن ۲۵ مهر دونفر از

فرماندهان نظامی آمریکا بتهران‌می‌آیند

بقرار اطلاع درجشن روز ۲۵ مهرکه جشن روز نیروی هوائی‌شاهنشاهی است عده‌ای از مقامات نظامی سنتو وازآن‌جمله ژنرال راجرز نماینده دائمی امریکا در گروه نظامی سنتو وژنرال هوائی ماکیس فرمانده‌پایگاه هوائی دهران به‌تهران خواهند آمد همچنین روز سه‌شنبه تیم والیبال ارتش امریکا وارد تهران خواهد شد. امروز کسب اطلاع شد گروه چتربازی که از امریکا درجشن۲۵ مهر شرکت خواهد کردازورزیده‌ترین چتربازان امریکا میباشد که قادرند درزمینهای کوچك فرود آیند و وسائل ارتباطی فرودگاه‌هارا برقرار کنند.

ضیافت شرکت بار وکشتیرانی

از طرف هیئت مدیره شرکت‌بار وکشتیرانی ایران جمعه عصر ضیافتی بمناسبت افتتاح نمایشگاه صنعتی‌آلمان در رزیدانس داده شدکه درآن شخصیت های اقتصادی آلمان، رجال وروزنامه‌نگاران شرکت داشتند. آقای مرتضی نامدار از طرف هیئت مدیره شرکت‌باروکشتیرانی ازمهمانان پذیرائی میکرد.

نرخ روغن نباتی ۵۲ ریال تعیین شد

پریروز اطلاع‌دادیم که کمیسیونی در شهرداری تهران‌موضوع تعیین نرخ‌روغن نباتی رامورد مطالعه قرار داده است . دراین‌کمیسیون که شهردار تهران و مدیران کارخانه‌های روغن نباتی‌شرکت داشتند نرخ روغن نباتی در۵۲ریال تثبیت گردید.

کارخانه‌ها روغن تولیدشده را درشعبات فروش خود باین قیمت عرضه خواهند کرد وبرای فروشندگان جزءنیز درهرکیلو چهارریال سود منظور گردیده است

دسته‌های سیار آغاز بکار میکنند

امروز خبرنگار ما کسب اطلاع کرد که‌ازطرف شهرداری تهران دسته‌های سیاری برای تعیین نرخ کالاها در نقاط مختلف شهر شروع بکار میکنند این دسته‌هابه‌نرخ کالاهای مغازه‌ها نظارت کرده ودرصورت مشاهده تخلف گرانفروشان رابدادگاه معرفی خواهند کرد . مقامات شهرداری اعلام کردند که برتعداددادگاه‌های سیارشهرداری اضافه‌شده ومامورین قضائی شدیدا متخلفین را تحت‌تعقیب قرار میدهند.

رئیس‌کارخانه‌های کروپ باوزیر فرهنك مذاکره میکنند

دیروز جلسه‌ای برای آشنائی و مصاحبه باپروفسور «کارل‌هوندهوزن» رئیس کارخانه کروپ باحضور مدیران وسردبیران جراید در محل نمایشگاه صنایع آلمان تشکیل گردید. دراین جلسه پروفسور «هوند هوزن» توضیحاتی درباره کارخانه کروپ وتاریخچه تاسیس آن‌از۱۵۰ سال قبل تاکنون داد وسپس‌درباره هدف مسافرت خود بایران اظهار داشت که در درجه اول برای نمایشگاه صنایع آلمان بایران آمده و ضمنا ماموریت دارد مذاکراتی باوزیر فرهنك ایران در زمینه مسائل فرهنگی بنماید ولی تااین مذاکرات انجام نشده توضیحاتی درباره آن نمیتواند بدهد. درمورد کارخانه‌های ذوب آهن پروفسور (هوندهوزن) اظهار داشت اگر دولت ایران بخواهد، کارخانه‌های کروپ میتواند در این مورد کمك وهمکاری لازم رابنماید.

تیمهای والیبال نیروهای هوائی آمریکاـ انگلیس ـ پاکستان ـ ترکیه ـ ایران مسابقه میدهند

همانطور که قبلا اطلاع داده شد بنابه تصویب اعلیحضرت همایون شاهنشاهی از تیمهای والیبال نیروی هوائی کشورهای عضوپیمان‌مرکزی دعوت بعمل آمده است که برای انجام یکدوره مسابقات دوستانه‌والیبال به‌تهران بیایند.

کشورهای عضو پیمان مرکزی سنتو عبارتند از آمریکا ـپاکستان انگلیس ـترکیه وایران تیمهای کشورهای مزبور روز ۲۱ مهرماه برای انجام مسابقات به‌تهران وارد خواهند شد و مسابقات والیبال بطوردوره‌ای بین این پنج‌تیم انجام خواهد شد. تعداد نفرات هرتیم ده‌نفر میباشد وقهرمان‌اول این مسابقات کاپی بنام (کاپ رضاشاه کبیر) دریافت خواهد داشت. مسابقات در سالن محمدرضاشاه پهلوی انجام میگیرد.

تیم نیروی هوائی ارتش شاهنشاهی ایران که از شش ماه قبل زیر نظر سرکار سروان حسین سرودی به‌تمرین پرداخته است درحال حاضر درردیف یکی‌از قویترین تیمهای والیبال میباشد و مرتبا برای شرکت دراین مسابقات باتیمهای نیرومند باشگاههای تهران و گارد شاهنشاهی‌مسابقاتی‌ترتیب‌میدهند بازیکنان‌تیم‌نیروی هوائی‌برای‌شرکت‌در مسابقات والیبال سنتواز هفته گذشته دراردو بسر میبرند.

تیمهای دوم وسوم این مسابقات مدالهای مخصوصی دریافت میدارند روز بیستم مهرماه مراسم قرعه‌کشی تیمهای شرکت کننده انجام خواهد شد و برنامه مسابقات اعلام میگردد.

تبریکات

سرکار سروان درافشان

ارتقاء آنجناب را بدرجه سروانی صمیمانه تبریك گفته توفیق روزافزون جنابعالی را در خدمت بشاهنشاه مفخم و میهن عزیز از درگاه خداوند خواستارم . **محمد تقی دریادل**

جناب آقای مهندس ابوالحسن بهنیا وزیر محترم راه

باکمال شعف و خورسندی انتصاب آنجناب را بوزارت راه‌صمیمانه تبریك عرض مینماید. **کوهاك آقامالیان ـ ونیامین یرنجاکیان**

جناب آقای مهندس بهنیا

بانهایت افتخار انتصاب جنابعالی را بوزارت راه تبریك عرض مینمایم . **مهندس مهدی افتخاری**

استاد ارجمند جناب آقای دکتر رستگار

انتصاب آنجناب را بمقام معاونت وزارت کشاورزی از صمیم قلب تبریك عرض میکنمو توفیق حضرتعالی را در خدمت به میهن از خداوند بزرك خواهانم. **دکتر احمد شیمی**

تیمسار معظم سپهبد وفا

بانهایت مسرت ارتقاء درجه جنابعالی راتبریك عرض مینمائیم.

سلیمان امیرجلالی ـسرهنك بهارمست ـمحی‌الدین بسیجی

جناب آقای علی فرداد

انتصاب آن جناب رابریاست کل دفتر نخست‌وزیری صمیمانه‌تبریك عرض میکنم. **گابریل سوسنبری**

جناب آقای مهندس بهینا وزیرمحترم‌راه

انتصاب آن‌جناب رابعموم مردم‌اصلاح‌طلب و ترقی‌خواه کشور صمیمانه تبریك میگوئیم.

ازطرف کارکنان کادرمالی راه‌آهن عباس درودیان بازرس مالی

جناب آقای مهندس شریف امامی نخست وزیرفرهنك‌پژوه

حسن انتخاب جناب آقای دکتر عیسی صدیق اعلم را که از دانشمندان بنام و بنیان گذاران‌فرهنك نوین کشور میباشند بمقام وزارت فرهنك صمیمانه به آن جناب تبریك عرض نموده معلمین دبیرستان امیرکبیر که غالبا از محضر علمی معظم له استفاده نموده‌اند امیدوارند که در وضع فرهنك عمومی کشور ترقیات روز افزون داده شود .

محسن دولتشاهی ـ مهدی اقتصاد خواه ـ میرزکی کمپانی ـ عزت‌اله نبوی ـ احمد کدخدایان ـ احمد لطیفی میبدی ـ غلامرضا دفتری ـ عباس اخوین محمدی ـ محمد مسعودی ـ علاءالدین‌دستغیب بهشتی ـ محسن شفیع زاده ـ حسن قانونی مهابادی ـ جواد شرف‌الدین ـ محسن حسینی تهرانی ـ احمد پورخلیل ـ محمد جلیل اسکندرزاده ـ محمد تقی زرگری نژاد . عبدالجواد ناصری ـ جواد ابراهیمی ـ سید احمد حسینی قمی ـ محمود خرازی ـ مصطفی غفاری کاشانی ـ محمد خواجه نوری ـ محمدرضا روشن ضمیر

سرکار سروان امیر رضائی

ارتقاء جنابعالی بدرجه سروانی مایه افتخار و مباهات کارکنان اتو سرویس توسلی میباشد

مدیر اتو سرویس توسلی ابوالحسن توسلی

بقیه آگهیهای تبریك را درصفحه ۱۲ ملاحظه فرمائید

امروز سفیرجدید ترکیه بانخست‌وزیر ملاقات‌کرد

در ساعت یازده بامداد امروز آقای بایرام اوغلو سفیر کبیر جدیدترکیه در تهران با آقای مهندس شریف امامی نخست وزیر ملاقات کرد .

این ملاقات جنبه تشریفاتی داشت و سفیر کبیر ترکیه پس از ملاقات با کفیل وزارت خارجه‌ـرئیس مجلس سنا و رئیس هیئت مدیره مجلس‌شورای ملی نیز ملاقاتهائی بعمل خواهد آورد و سپس فعالیت های سیاسی خود را آغاز خواهد کرد .

آئین‌نامه‌اضافات‌وترفیعات

درجلسه‌امروزشورای‌رؤسای‌کارگزینی‌وزارتخانه‌هااصلاح شد

پیش‌از ظهرامروز جلسه شورای روسای کارگزینی‌های وزارت خانه‌ها درسازمان خدمات کشوری تشکیل گردید.

دراین جلسه درمورد نحوه اجرای آئین‌نامه اضافات و ترفیعات تصمیماتی اتخاذ گردید و بشورای عالی معاونین پیشنهادشد تا پس‌از تصویب بمرحله اجرادرآید.

خبرنگار ما اضافه میکند که دراجرای آئین‌نامه‌اضافات‌وترفیعات موارد اختلافی درکارگزینی وزارتخانه‌ها بوجودآمده بود که شورای روسای کارگزینی‌ها باین‌موارد رسیدگی کرده ورفع‌ابهام نموده‌است.

موضوع دیگریکه درجلسه امروز شورای روسای کارگزینی‌ها مطرح گردید سازمان واحد کارگزینی‌هابود که تصمیم دراین باره بجلسه آینده موکول شد.

استاندار جدید آذربایجان شرقی میگوید:

من هنوز سناتور هستم

امروز آقای گلشائیان بخبرنگار ما اظهار داشت من تا زمانی که بمحل ماموریت خود نرفته‌ام سناتور هستم و چون هنوز پست جدید خود را قبول ننموده‌ام عضویت سنا را دارم .

بطوریکه خبرنگار ما گزارش میدهد آقای گلشائیان در مراسم‌افتتاح سنا و در جلسه خصوصی دیروز نیز شرکت داشته است .

موافقت‌نامه بازرگانی ایران‌وژاپن

وموافقتنامه همکاری اقتصادی فردا امضاء میشود

ساعت ۴۵ـ۱۰ بامداد امروز هیئت اقتصادی ژاپن با آقای‌مهندس شریف امامی نخست وزیر ملاقات نمود و درباره روابط بازرگانی دو کشور مذاکراتی انجام داد و در ساعت ۱۱ صبح نیز با آقای دکتر سجادی وزیر مشاور و نایب نخست وزیر ملاقات و مذاکره نمود ـ ظهر امروز هیئت اقتصادی ژاپن در وزارت بازرگانی حضور یافته و با آقای دکتر پورهمایون وزیر بازرگانی ملاقات و مذاکراتی پیرامون روابط اقتصادی و بازرگانی ایران و ژاپن صورت گرفت ـهیئت اقتصادی ژاپن ساعت ۳۰ـ۸ بامداد فردا در اداره‌استاندارد وزارت بازرگانی حضور خواهند یافت و از تاسیسات مختلف این موسسه دیدن خواهند نمود ـ همچنین ساعت ۱۰ صبح فردا هیئت اقتصادی ژاپن در وزارت بازرگانی حضور خواهند یافت و موافقت‌نامه همکاری بازرگانی و موافقت نامه همکاری اقتصادی ایران و ژاپن بامضا خواهد رسید .

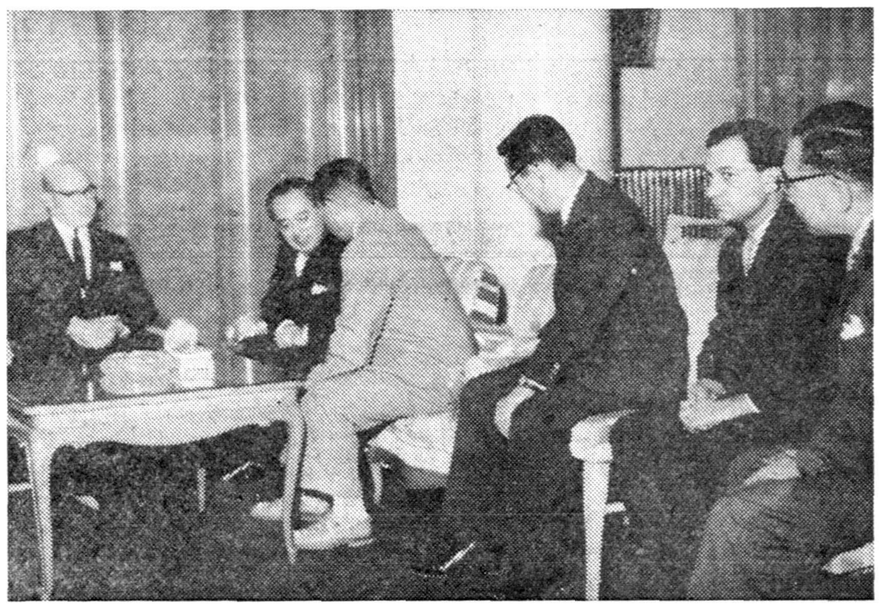

هیات اقتصادی ژاپن در ملاقات باآقای‌نخست‌وزیر از راست بچپ نفر دوم مستشار اقتصادی ایران درژاپن و نفر سوم کار دار سفارت ژاپن و اعضای هیات دیده می شوند .

عجیب‌تر ووحشت انگیزتر ازآنچه که تاکنون خوانده، دیده و شنیده‌اید

ازساعت ۹ امشب بوسیله

برادران امیدوار

همراه بافیلمهائی که این دو برادر تهیه کرده‌اند در

تلویزیون ایران

بمعرض نمایش گذارده میشود

مؤسسه ویتانا افتخاردارد که این برنامه جالب ومهیج را بمردم پایتخت تقدیم نموده است

آ ـ ۲۶۲۰۸

تیمسار معظم سپهبد علوی‌مقدم وزیرمحترم کشور

رونوشت جناب‌آقای ذوالفقاری شهردار محترم تهران

محترما باستحضار میرساند خیابان قزوین ازسه‌راه امامزاده‌حسن تاسه‌راه آذری که بطور کلی سه کیلومتراست وازطرف شهرداری مقرر بوده اسفالت شودمتاسفانه پیمانکار مسافت کمی از آنرا زیرسازی کرده وناتمام گذاشته‌درنتیجه علاوه‌براینکه گردوخاك ساکنین این خیابان‌را بیمار نموده اتوبوس‌های شرکت واحد هم‌بعلت ناتمامی خیابان حاضر نیستند تاانتهای خط مسافرین رابرسانند وموجبات زحمت وناراحتی‌اهالی رافراهم نموده‌اند این‌است که به‌آن‌تیمسار معظم وشهردارمحبوب‌متوسل شده عاجزانه تمنی میکنیم که شرکت پیسانیوپیمانکار خیابان مزبوررا واداربه‌تکمیل اسفالت خیابان بنمایند که‌از حیث گردوخاك وفراهم‌شدن وسیله ایاب وذهاب‌رفاه‌وآسایش ساکنین این خیابان را فراهم فرمایند که‌بیش‌از پیش بدعاگوئی ذات‌اقدس همایونی مشغول باشیم.

ازطرف اهالی خیابان قزوین ـیگانه ـاهرنجانی

آ ـ ۲۳۶۵۱

جشن اعطای‌گواهینامه وکلاه پرستاری

بمناسبت اعطای گواهینامه و کلاه پرستاری فارغ‌التحصیلان آموزشگاه‌بهیاری شیر وخورشید سرخ اصفهان دیروز بعداز ظهر مراسمی‌درحضوروالاحضرت شمس پهلوی انجام گرفت که جریان‌آن طی گزارش خبرنگار ما در همین شماره بچاپ رسیده و این عکس نیز ازمجلس جشن مزبور برداشته شده‌است .

ردیف جلو از راست بچپ : آقای اکبر مسعود (صارم‌الدوله) آقای پهلبد ، والاحضرت شاهدخت شمس پهلوی ، بانو فریده دیبا ، بانو مسعودی ،بانو خدیوی ، تیمسار سپهبد آق‌اولی و آقای صادق‌وثیقی

برای جلوگیری ازسرایت وبا

اقدامات احتیاطی وزارت بهداری در مرز ادامه دارد

امروز سخنگوی وزارت بهداری بخبرنگار ماگفت : اقدامات‌احتیاطی وزارت بهداری برای جلوگیری از سرایت وبا بایران در مرز ایران و افغانستان ادامه دارد و گروه‌های اعزامی بهداشتی کماکان مشغول تلقیح واکسن ضد وبا هستند ، سخنگوی مزبور افزود ، ضمن‌تماس هائی که ظرف دو روز اخیر با مامورین بهداشتی در مرز گرفته شده پیشرفت وبا در افغانستان‌بهمان صورت دو روز پیش می باشد. و تغییراتی جدیدی مشاهده نشده است.

رژه درمیدان بهارستان

سخنگوی فرهنك استان‌تهران‌امروز بخبرنگارماگفت‌چون مقرر است درروز سوم‌آبان (شب‌میلادمسعود شاهنشاه) مراسم رژه‌در میدان بهارستان در حضوروالاحضرت شاهپور غلامرضاپهلوی ریاست‌عالی کمیته ملی‌المپیك ایران باشرکت نمایندگان‌مختلف ورزشی برگزار شوند ازطرف فرهنك استان تهران بدبیرستانها اطلاع‌داده‌شده که عده‌ای از دانش‌آموزان خودرابرای شرکت دررژه انتخاب نمایند.

برای رژه چهارم‌آبان نیزکه‌در پیشگاه شاهنشاه انجام‌خواهدشد بدبیرستان های تهران اطلاع‌داده شده‌است که پنج‌نفر اززبده ترین ورزشکاران خودرا بانظر دبیرورزش انتخاب نمایند. افراد هردبیرستان بدنبال پرچمدار بستون‌یك‌حرکت خواهند کرد. نام دبیرستان روی‌سینه دانش‌آموزان نوشته خواهد شد.

مذاکرات اقتصادی ایران وامریکا

ازامروز درسازمان برنامه آغاز گردید

ساعت نه صبح امروز اولین‌جلسه مشاور و سر پرست سازمان برنامه مذاکرات‌هیات اقتصادی امریکا با تشکیل گردید .

روسای سازمان برنامه در دفترکار ریاست هیات امریکائی با آقای آقای مهندس خسرو هدایت وزیر «ادوین مارتین»معاون اقتصادی‌وزیر امور خارجه امریکا ست و سه تن از کارشناسان عالی رتبه اقتصادی امریکا نیز همراه وی هستند .

چند تن از اعضای عالی رتبه‌سفارت امریکا که کارشناس اموراقتصادی هستند در مذاکرا تامروز شرکت داشتند .

در جلسه امروز پیرامون طرح های‌پیشنهادی سازمان‌برنامه‌مذاکره گردید ومقارن ظهر اولین جلسه مذاکرات خاتمه یافتو اعضای‌هیات برای بازدید از عملیات ساختمانی سد کرج به کرج عزیمت نمودند.

دومین جلسه مذاکرات بعد از ظهر امروز تشکیل میشود وامشب نیز از طرف آقای مهندس خسرو هدایت وزیر مشاور و سر پرست سازمان برنامه‌بافتخار هیات‌اقتصادی امریکا ضیافتی در تهران پالاس داده میشود که در آن آقایان نخست وزیر آقایان وزیران وجمعی از شخصیت های برجسته ایرانی و خارجی شرکت خواهند داشت .

زلزله شدیدی در بستك روی داد

طبق گزارش خبرنگار ما در شیراز ظرف بیست و چهار ساعت اخیرزلزله های نسبتا شدیدی در «بستك» روی داده و در هر بار زمین بمدت چند ثانیه لرزیده است .

گرچه این زلزله ها شدید بوده ولی خوشبختانه هیچگونه خسارت مالی دراین منطقه وارد نیامده است .

خانه برای معلمین

سخنگوی فرهنك استان تهران امروز به‌خبرنگار ماگفت چون ساختمان دسته اول خانه‌های فرهنگیان درتهران پارس درشرف اتمام است وسند مالکیت بنا هرهریك از خریداران تنظیم گردیده است‌اینك برای ساختمان دسته‌دوم اقدام‌شده وساعت ۵بعدازظهر روز شنبه‌سی‌ام مهرماه مراسم قرعه‌کشی درسالن موزه ایران باستان باحضورخریداران خانه‌بعمل خواهد آمد . کلیه کسانیکه پیش‌قسط خانه موردتقاضا رابه ماخذ صدی‌چهل پرداخت کرده‌اندمی‌باید درمراسم استقراع شرکت کنند سخنگوی فرهنك افزود کارمندان و معلمین فرهنك درشهرستان‌هاباید نمایندگان خودرا کتباباداره کل‌رفاه معلم معرفی کنند تادر مراسم قرعه‌کشی شرکت نمایند کسانیکه تاروز سی‌ام مهرماه پیش‌قسط خانه مورد تقاضا رابماخذصدی چهل به‌حساب شماره ۸۱۲تهیه مسکن درشعبه فردوسی بانکملی ایران بسپارند ورسید بانکی را در اختیار اداره کل رفاه معلم بگذارند میتوانند درقرعه‌کشی شرکت کنند .

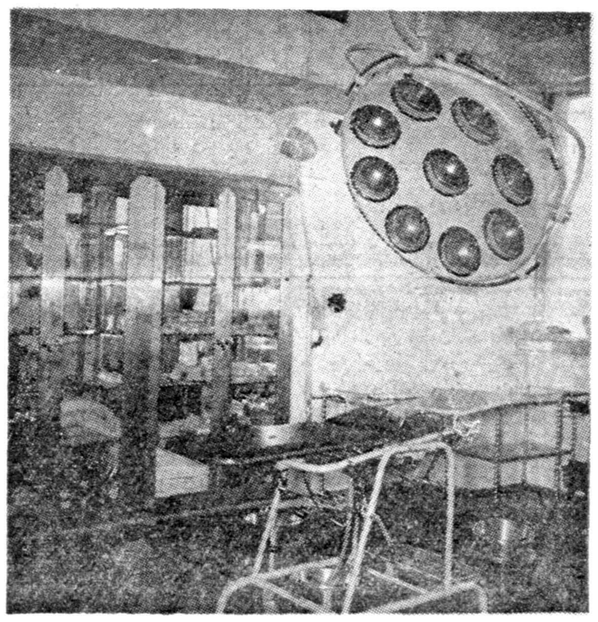

دراین اطاق علیاحضرت فارغ خواهند شد

گزارش مربوط بوضع حمل‌علیاحضرت ملکه فرح جداگانه چاپ شده است .

وزیرخارجه درپایان هفته بتهران باز میگردد

آخر وقت امروز گفته شد که آقای یداله عضدی وزیر امورخارجه دراواخر این هفته به‌تهران باز میگردد.

وزارت بهداری وضع مالی مستقل پیدا کرد

سخنگوی وزارت بهداری امروز اظهار داشت :وضع مالی وزارت بهداری مستقل شد وبطور کلی از وزارت‌دارائی جدا گردید.

سخنگوی مزبور افزود بمنظور آشنائی روسای حسابداریهای‌تابعه وزارت بهداری درشهرستانها از آنان دعوت بعمل آمده تایك‌دوره حسابداری درمرکز بگذرانند

برای تهیه مقدمات انجام انتخابات انجمن شهر امروز کمیسیونی دروزارت کشور تشکیل شد

دراجرای ماده شش قانون انتخابات انجمن شهر بمنظورتهیه‌مقدمات دنتخابات انجمن‌شهر تهران وحوزه بندی آن ظهر امروز کمیسیونی‌در دفتر تیمسار علوی‌مقدم وزیرکشور باحضور آقایان‌خواجه‌نصیری‌معاون وزارت کشور وسرپرست آمار عمومی وتیمسار امیرانصاری رئیس شهربانی ومعینی فرماندار تهران تشکیل بود.

دراین جلسه نقشه‌ای که‌اداره آمار عمومی ازتهران تهیه‌نموده و طبق آن به‌تهران به‌ده‌حوزه تقسیم شده است به‌کمیسیون ارائه شد.

رؤسای عمران استانها معاون فنی استانداران نامیده میشوند

بنابدعوت آقای اکبر معاون فنی وزارت کشور بعد از ظهر امروز جلسهٔ معارفه‌ای در وزارت کشور برای آشنائی استانداران باهم‌تشکیل گردید.

ابتدا آقای اکبر درباره مسئولیت خطیر آقایان استانداران صحبت کرده و سپس گفت طبق امر اعلیحضرت همایونی بنگاه عمران توانسته است‌تاکنون قدمهای مفید و مثبتی برای آبادی‌دهات‌واصلاح‌امورآنها بردارد .

استانداران نظارت دقیق و مهمی برامر عمران دهات و اصلاح اموراجتماعی خواهند داشت از این نظر روسای عمران استانها بسمت معاون فنی استانداری هم منصوب می‌شوند .

من امیدوارم که با توجه آقایان بامر عمران بتوانیم قدمهای موثرتری برای آبادی ایران برداریم . جلسه معارفه در ساعت شش بعد از ظهر ختم شد .

فردا سعادت درخانه شمارا میکوبد

از صبح دوشنبه (فردا) مجله ترقی هدیه شرکت ساختمانی کاخ راکه یك خانه مسکونی زیباست‌بایکدستگاه‌تلویزیون وچند دستگاه دوربین عکاسی طبق شماره‌هائی‌که در مجله گذاشته است بشانس‌شما واگذار خواهد کرد. قیمت مجله ترقی همان ده‌ریال است.

آگهی

انتقال محل

از روز شنبه ۲۳ر۷ر۳۹ هیئت‌مدیره وکادراداری‌شرکت سهامی ثابت پاسال ازجای فعلی خود بمحل جدید واقع در خیابان آیزنهاور (جاده‌کرج) خیابان جیحون ـ جنب‌کارخانه پپسی‌کولا منتقل ومشغول کار خواهد بود.

شماره‌های تلفن محل جدید بزودی آگهی خواهدشد.

شرکت سهامی ثابت‌پاسال

آ ـ ۲۶۲۰۴

آخرین خبرتا ۴ بعدازظهر

استفاده ازنفت برای ذوب آهن

نیویورك ـ ۱۹ اکتبر ـ آسوشیتدپرس ـ گزارشهای رسیده حاکی‌است که کمپانی استاندارد اویل نیوجرسی‌راهی برای بکار بردن نفت در ذوب آهن پیدا کرده است .

اداره تحقیقات کمپانی اعلام کرد که این کشف یکی‌ازمهمترین‌کشفیات در زمینه صنایع آهن بوده است و سبب خواهد شد که ذوب آهن سریعتر انجام گیرد و در نتیجه تعداد آن افزایش خواهد یافت.بر میزان استفاده‌ازنفت نیز در صنایع ، میلیونها چلیك درسال افزوده خواهد شد .

اعتراض اطریش به آمریکا

وین ـ ۱۹اکتبر ـ رویتر ـ امروز دولت اطریش در مورد نقض مرز هوائی این‌کشور بوسیله یك‌هواپیمای‌آمریکائی اعتراض کرد .

هواپیمای مزبور که هلیکوپتر بوده است با سه سرنشین در ریول فرود آمد و سرنشینان آن توقیف شدند .

سرنشینان هواپیما اظهار داشتند که از پایگاه خود در باواریا پرواز‌کرده و خیال میکرده‌اند که هنوز بر فراز خاك آلمان هستند . پس از آنکه معلوم‌شد افراد مزبور مسلح نبوده‌اند و دور بین نیز همراه نداشته‌اند به باواریا باز گردانده شدند .

عراق وترکیه قرارداد می‌بندند

بغداد ـ ۱۹اکتبر ـ خبرگزاری فرانسه ـ یك مقام رسمی اظهار داشت‌که شورای وزیران عراق تصمیم گرفته است برای امضای یك قرار داد بازرگانی‌با دولت ترکیه وارد مذاکره شود .

این تصمیم بنابه پیشنهاد وزیر بازرگانی عراقی صورت‌گرفته‌است وزیر بازرگانی عراق در گزارش خود روش دولت ترکیه را در روز های اخیر نسبت باسرائیل تشریح کرده و مخصوصا متذکر شده است که دولت ترکیه قرار دادفروش توتون‌را باسرائیل لغوکرده است .

خروشچف پنجشنبه ازنیویورك میرود

نیویورك ـ ۱۹اکتبر ـ رویتر ـ هیئت نمایندگی شوروی رسما به‌وزارت خارجه آمریکا اعلام کرد که خروشچف نخست‌وزیر شوروی روز پنجشنبه ۱۳ اکتبر با یك هواپیمای جت خاك آمریکا را ترك خواهد گفت و بدین طریق مسافرت ۲۵روزه‌نخست‌وزیر شوروی پایان میابد .

بحران درمیان فراماسونرهای ترکیه

آنکارا ـ خبرگزاری فرانسه ـ۱۹اکتبرـ فراماسونهای ترکیه از هنگامیکه لژ بزرك آنها احمد صالح معاون دائمی نخست وزیر سابق ترکیه و برخی دیگر از اعضای آن بزندان افتاده‌اند دچار بحران شدیدی شده و از این گذشته افسران جوان ترکیه اساسا باین گروه خوش بین نیستند و نمی توانند وجود یك دسته مخفی را که از قدیم بعنوان طرفداران انگلیس شناخته‌اند ، تحمل کنند .

شیخ‌کویت بعراق میرود

بغداد ـ ۹ اکتبر ـ خبرگزاری فرانسه ـ امروز اعلام شد که شیخ‌عبداله سالم‌الصباح شیخ کویت دعوت‌رسمی ژنرال عبدالکریم قاسم را برای مسافرت‌به عراق پذیرفته و در ماه نوامبر آینده وارد بغداد خواهد شد . ضمنا امروز کسب اطلاع شد که رئیس امور مذهبی در آسیای مرکزی شوروی از گروهی از شخصیت های عراق دعوت کرده است که از آسیای مرکزی شوروی دیدن کرده و از نزدیك با رهبران مسلمان این ناحیه آشناشوند.

یك داروی جدید در مبارزه باسرطان

توکیو ـخبرگزاری فرانسه ـ ۹ اکتبر ـ دکتر کانو ساکوریا رئیس‌شعبه شیمی انستیتو ژاپن داروی ضد سرطان تازه‌ای بنام «۶۸۷» کشف کرده است ترکیب داروی «۶۸۷» بر اساس نیتروژن است که‌در نابود کردن سلولهای سرطانی نسبت به داروی مشابه دیگر رجحان دارد .داروی مزبور در عین حال که سلولهای سرطانی را از بین می برد به سلولهای سالم آسیبی نمی رساند .دکتر مزبور توضیح داد از آن جهت نام «۶۸۷» بداروی جدید ضد سرطان داده است که پس از ۶۸۷ آزمایش موفق بکشف آن شده است .در آزمایشی که از این دارو روی موشها بعمل آمده نتایج رضایت بخش بدست آمده است .

سلطان زنگبار درگذشت

دارالسلام ـ۹ اکتبر ـخبرگزاری فرانسه ـ سلطان زنگبار «سید سر- خلیفه‌ابن حربو» بامداد امروز در سن ۸۱ سالگی بطور ناگهانی در کاخ‌خود در گذشت مراسم تشییع جنازه بعد از ظهر امروز انجام شد . زنگبار یکی از تحت‌الحمایه های انگلستان است .

برای خرید چسبهای مختلف آرمسترانك

وهمچنین محصولات آرمسترانك برای پوشش وتزئین کف وسقف بشرکت سهامی تزئینات ساختمان ـ خیابان رازی کوچه تیمساری تلفن ۴۳۴۳۸ مراجعه فرمائید.

آ ـ ۲۶۱۰۲

آگهی استخدام

شرکت ملی نفت ایران جهت خدمت در بهداری جنوب بیکنفر کمك فیزیو تراپیست Assistant Phisiotherapist واجد شرایط زیر باشد نیاز مند است :

۱ـمجرد .

۲ـ دارای گواهی نامه کامل متوسطه

۳ـ سن بین ۲۵ تا ۳۵ سال

۴ـ آشنائی به زبان انگلیسی

داوطلبین می توانند تاپایان روز ۳۰ مهر ماه ۱۳۳۹ همه روزه بین ساعات ۸تا ۱۲ به اداره استخدام شرکت ملی نفت ایران واقع در خیابان پهلوی نزدیك بلوار کرج مراجعه نمایند .

۲ـ۲ آ ـ ۲۵۹۵۰

اسرام درنمایشگاه ایران وصنایع المان

لامپهای اسرام که معروفیت جهانی دارد هم برای مصارف عمومی و هم برای مصارف صنعتی وتزئینی بکار برده میشود ماشمارا دعوت میکنیم که در سالن شماره ۴غرفه ۴۰۳ ازآن دیدن‌کنید واز اطلاعات مشورتی‌ما استفاده نمائید .

OSRAM

درسالن برلین میتوانید

ازعظیم‌ترین وکوچکترین لامپ اسرام دیدن‌کنید