۲۰۰ هزار کارمند استخدام میشود

صندوق‌های بیکاری در سراسر کشور تأسیس می‌شود

۵ صفحه مخصوص بررسی برنامه پنجم

- بندرعباس به‌شبکه‌سراسری راه آهن متصل میشود
- دو ذوب آهن جدید احداث میشود
- ورزش دربرنامه عمرانی‌پنجم نوسازی شهرها باحفظ بافت تاریخی آنها انجام میشود
- خرید محصولات کشاورزی تضمین میشود

صفحات ٤ ـ ٥ ـ ٩ ـ ١٠ ـ ١٨ ـ ١٩

۲۴ صفحه
اطلاعات
دوشنبه ۱۸ دیماه ۱۳۵۱ ـ شماره ۱۳۹۹۷ تکشماره ۵ ریال

تاریخ بازگشت حجاج اعلام شد

در صفحه آخر

کلیه‌دانش آموزان و دانشجویان بیمه حوادث میشوند

در پنجسال آینده ۲۰ میلیون نفراز بیمه های مختلف استفاده خواهند کرد

مکتوب پانصد و چهل و هفتم ۱ . خواجه نوری

شبه مصاحبه لله آقا با نیکسون

در صفحه ۱۶

در جلسه امروز مجلس سنا وزیر کشاورزی و منابع طبیعی اعلام‌کرد :

دستگاه ضد دود روی‌اتوبوسهای شرکت‌واحداثر ندارد

در صفحه ٤

تشییع جنازه بانوخدیجه علم

امروز با تجلیل واحترامات‌شایان انجام گرفت

در صفحه ٤

عکسی ازمراسم تشییع جنازه‌مرحومه علم‌مادرآقای علم وزیردربارشاهنشاهی پشت سر بانوان در ردیف اول آقای علم وزیر دربار شاهنشاهی ، سناتور خزیمه علم داماد مرحومه علم ، آقای منصف شوهرعمه‌آقای علم و دررديف بعدی آقای‌هویدانخست وزیر ، روسای مجلسین وزرای تعاون وامور روستا ها، اطلاعات،فرهنگ وهنر،دادگستری، تیمسار ارتشبد مین‌باشیان و سفیر ایران در برزیل وعده‌ای از مقامات مملکتی دیده میشوند.

قتل‌عام بی‌سابقه درامریکا

۳ مرد مسلح ۱۰ نفر راکشتند

- مردان مسلح یك هتل‌راآتش‌زدند و مردم و پلیس را به مسلسل‌بستند
- ۱۳ نفر مجروح شدند

در صفحه ۲

به ساختمان‌های خارج‌از محدوده برق داده می‌شود

انجمن شهر با ساختمان ۱۰۰۰ واحد مسکونی در خارج از محدوده موافقت کرد . در صفحه ۲۱

حسب‌الامر مطاع مبارک اعلیحضرت همایون‌شاهنشاه آریامهر مجلس فاتحه شادروان خدیجه علم والده‌ماجده جناب آقای اسدالله علم وزیر دربار شاهنشاهی از ساعت ۳ تا ٥ بعد از ظهر روز چهارشنبه ۲۰ دیماه در مسجد عالی سپهسالار برقرار خواهد بود.

رئیس کل تشریفات شاهنشاهی ـ هرمز قریب

باکمال تاسف و تاثر درگذشت شادروان خلدآشیان **بانو خدیجه علم** مادر گرامی جناب آقای اسدالله علم وزیر دربار شاهنشاهی را باطلاع میرساند . مجلس ترحیم ن شادروان از ساعت ۳ تا ٥ بعد از ظهر روز چهارشنبه ۲۰ دیماه در مسجد عالی سپهسالار برگزار میشود .

امیرعباس هویدا

جناب آقای امیراسداله علم وزیر دربار شاهنشاهی

بانهایت تاسف درگذشت شادروان بانو خدیجه علم والده ماجده را به آن جناب و بانو خزیمه علم و جناب آقای‌سناتور خزیمه علم‌وکلیه‌بستگان تسلیت عرض‌نموده شکیبائی بازماندگان را خواستار است.

ارتشبد غلامرضا ازهاری وبانو

جناب آقای امیر اسداله علم
وزیر محترم دربار شاهنشاهی

روسا و کارمندان خارجی و ایرانی بانهایت تاسف درگذشت مادر عزیزتانرا صمیمانه تسلیت عرض کرده از خداوند بزرگ صبر و شکیبائی برای آنجناب آرزومیکنند.

شرکت هواپیمائی ارفرانس ـ شبدیز

جناب آقای علم وزیر محترم دربار شاهنشاهی

با نهایت تاثر وتاسف درگذشت بانوی نیکوکار خانم خدیجه علم مادر گرامیتان را تسلیت عرض نموده شادکامی روح پرفتوح فقیده سعیده و سلامت و شکیبائی آنجناب و سایر بازماندگان را از درگاه خداوند متعال مسئلت داریم.

آنتوان آیسه و فامیل

جناب آقای امیراسدالله علم
وزیر محترم دربار شاهنشاهی

بانهایت‌تاثروتاسف درگذشت شادروان مادر گرامیتان را از جانب خود و کلیه ورزشکاران صمیمانه تسلیت‌عرض نموده سلامتی و بقای عمر آنجناب و سایر دودمان محترم رادرراه خدمتگزاری بشاهنشاه آریامهر و میهن عزیز از خداوند بزرگ خواستارم .

سپهبد علی‌حجت

سرکار علیه خانم خزیمه‌علم
نایب رئیس محترم جمعیت خیریه فرح پهلوی

کارکنان جمعیت خیریه فرح پهلوی درگذشت بانوی ارجمند مادر گرامیتان‌را تسلیت عرض نموده و خود را در این مصیبت سهیم و شریک میدانند

جمعیت خیریه فرح پهلوی ـ جهانبانی

سرکار علیه خانم فاطمه خزیمه‌علم
نایب‌رئیس محترم جمعیت خیریه فرح پهلوی

هیئت مدیره و اعضای جمعیت فرح پهلوی درگذشت بانوی ارجمند مادر گرامی سرکار علیه را تسلیت عرض نموده و خود را در این مصیبت بزرگ سهیم و شریک میدانند .

هیئت مدیره جمعیت خیریه فرح پهلوی ـ جهانبانی

کارمندان اداره کل اطلاعات و مطبوعات دربارشاهنشاهی مصیبت وارده را به‌جناب آقای علم وزیر معظم و محبوب دربار شاهنشاهی صمیمانه تسلیت عرض نموده بقای عمر و دوام عزت و سلامت جناب ایشان و خانواده ارجمندشان‌را از خداوند بزرگ مسئلت دارد .

از طرف اداره کل اطلاعات و مطبوعات‌دربارشاهنشاهی
کامبیز یزدان‌پناه

جناب آقای اسداله علم وزیر محترم دربارشاهنشاهی
و ریاست هیئت امناء دانشگاه پهلوی

کادر آموزشی و کارکنان اداری و دانشجویان دانشگاه پهلوی با کمال اندوه درگذشت والده ماجده آن جناب را تسلیت گفته بقاء عمر جنابعالی و فامیل محترم و شادی روان آن فقیده سعیده را از خدای‌بزرگ مسئلت دارند .

رئیس دانشگاه پهلوی ـ فرهنگمهر

جناب آقای علم وزیر دربار شاهنشاهی

با نهایت تاثر و تاسف فوت مادر گرامتان راتسلیت گفته بقای عمر و سعادت جنابعالی را از درگاه احدیت خواستارم .

علی تبدیلی

جناب آقای علم وزیر محبوب دربار شاهنشاهی

با اندوه فراوان ضایعه اسفناک درگذشت مادرگرامیتانرا به آن‌جناب و خاندان محترم تسلیت عرض نموده برای بازماندگان صبر و شکیبائی آرزو می‌نمائیم

کارمندان کارخانجات اتومبیل‌سازی سیتروئن (ژیان)

جناب آقای علم وزیر محترم دربار شاهنشاهی

فوت مادر گرامیتان را تسلیت عرض کرده از خدای بزرگ سعادت و سلامتی آنجناب را خواستاریم .

گروه پزشکان خراسانی مقیم مرکز

باتاسف فراوان بدینوسیله درگذشت شادروان حاج میرزا **علی اکبر خیامی** پدر آقایان احمد و محمود خیامی را به آگاهی افراد صنف نمایشگاه و فروشگاه های اتومبیل میرساند .

مجلس یادبود آن شادروان روز سه‌شنبه نوزدهم دی‌ماه از ساعت ۲ و نیم الی ٤ونیم بعداز ظهر درمسجد ارک برقرار است .

رئیس اتحادیه ـ ناصر کرباسچیان

دوستان عزیزم
جنابان آقایان احمد و محمود خیامی

فقدان تاسف‌انگیز حاج میرزا علی‌اکبر خیامی پدر گرامی و بزرگ خاندان خیامی موجب تالم و اندوه بسیار شد مرا در غم و سوگواری خود شریک بدانید .

آلفرد آیسه

جناب آقایان احمد و محمود خیامی

با اندوه فراوان واقعه اسفناک درگذشت پدرگرامیتان را به آنجنابان و خاندان محترم تسلیت گفته بقای عمر بازماندگان را از خداوند متعال مسئلت داریم .

کارمندان و کارکنان کارخانجات اتومبیل سازی سیتروئن (ژیان)

جناب آقای احمد خیامی ـ جناب آقای محمود خیامی

مرا نیز در غم خود شریک بدانید.

پرویز قاضی سعید

جنابان آقایان احمد و محمود خیامی

بانهایت تاثر و تاسف مصیبت وارده را تسلیت عرض نموده خود را درغم شما شریک میدانیم .

حجازی . پرویز حجازی

جناب آقای احمدخیامی ـ جناب آقای محمودخیامی

ضایعه تاسف‌انگیز فوت ابوی بزرگوارتان باعث تاثر و تالم گردید . تقاضا داریم اظهار همدردی و تسلیت ما را بپذیرید

هوشنگ تهرانی ، یحیی تابعی ، اردشیر سهیلی ، محمود صدرائی ، ایرج ابراهیمزاده ،محمود جامعی ، علی مداح ، علیرضا قاسمی ، عباس گل‌پرور ، جمال قائم‌مقامی .

جناب آقای احمد خیامی ـ جناب آقای محمود خیامی

با نهایت تاسف درگذشت شادروان ابوی بزرگوار را تسلیت گفته و در مصیبت وارده خود را شریک غم شما میدانم .

اصغر یوسفی مقدم

تیمسار معظم سپهبد صدری ریاست شهربانی کل کشور با کمال تاسف مصیبت وارده رابه آن‌جناب و بانوی گرامی تسلیت می‌گویم .

دکتر آسیم

آ ـ ۷٤۸٦٦

تیمسار معظم سپهبد صدری ریاست شهربانی کل کشور مصیبت وارده را صمیمانه تسلیت می‌گوئیم.

موسسه شوبرت

آ ـ ۷٤۷٦۸

هشتاد و یکمین جلسه ماهانه انجمن طرفداران تربیت پیشاهنگی از ساعت ۷ بعد از ظهر روز چهارشنبه بیستم دیماه در محل باشگاه تهران برگزار میگردد .

علی‌هاشمی‌ـ دبیر انجمن طرفداران تربیت پیش‌آهنگی

آ ـ ۷٥۲۲۰

شماره های اضافی پخش گاز ایرانگاز

۸۳۰۱٤ـ۱٦

شماره های قبلی کماکان دائر است

۸۲۷۱۳۱ـ۳۸

قبول سفارش گاز از ساعت ۷ صبح الی ۱۱شب

فروش انواع پالتو پوست ـ اشارپ ـ کت

ادارہ کل کمرك تعدادی‌پالتو ،اشارپ ، کت تهیه شده از بهترین پوست‌بادوخت خارجی ومد جدیده با تخفیف کلی بفروش می رساند .

علاقمندان می توانند ازروز چهارشنبه ۲۰ر۱۰ر٥۱ از ساعت ۱٦ الی ۱۹ به غرفه کمرك در فروشگاه‌فردوسی مراجعه فرمایند .

م الف ۱٥۷۰٥

آ ـ ۷٤۷۷۸

آدرس جدید

شرکت پخش کابل ایران «سهامی خاص»

خیابان سوم اسفند ـ ساختمان شماره ۴۰ خامنه‌ای‌پور

طبقهٔ دوم ـ تلفن ۳۱۹۰۵۹ ـ ۳۱۲۰٤۳ ـ ۳۱۰٤٦٤

مسابقه‌ورودی‌مدرسه‌عالی‌علوم‌اراک

آگهی ثبت نام مسابقه ورودی دوره لیسانس ریاضی برای نیمسال دوم سال آموزشی ٥۲ ـ ۱۳٥۱

شرح در صفحه ۱۷

آگهی انتشار تمبر

شرح در صفحه ۱٤

آگهی انتخاب مترجم‌رسمی

شرح در صفحه ۱٦

مرغداران محترم

بهترین نژاد تخمگذار دنیا لگهورن نیوهمشایر ۷٥۰ امریکائی برای خرید به‌تلفنهای ۳۱۲٤۹۸ و ۳۱۲۸۲۹ مراجعه شود .

آ ـ ۷٤۸۷۸

کاشیکاری تازیرسقف با

کاشی ایرانا

طبراس صالحی قهرمان شانس

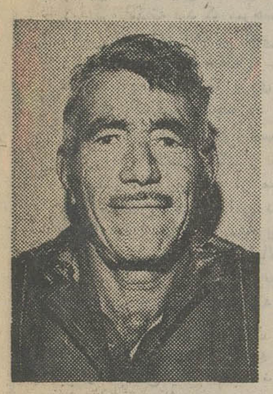

آقای طبراس صالحی

آقای‌طبراس صالحی،کارگرمقیم شیراز علاوه‌بر تصاحب جایزه نقدی ده هزار تومانی، قهرمان شانس شد و بیست و پنج هزار تومان دیگر، جایزه گرفت . این کارگر خوش‌شانس، جریان شیرین برنده شدن خود را ، در بنگاه اعانه ملی چنین شرح داد :

ـ «خواب دیدم سوار براسب سفید در یک دشت سبز و خرم بسرعت می‌تازم وقتی بیدارشدم، بستگانم گفتند خوابت خیراست وکسبت رونق پیدا می‌کند وحالا که جمعا سی وپنج هزار تومان جایزه برده‌ام و قهرمان شانس شده‌ام، معنی آن خواب خوش را خوب می‌فهمم» .

حالا من و همسر و خواهرم که باهم زندگی می‌کنیم ، بی نهایت خوشحالیم که بزودی از محل جایزه اعانه ملی، صاحب خانه شخصی خواهیم شد .

این بهترین خبر هنری سال ۱۳۵۱ است

همه میپرسند : او کیست ...؟

از دیشب شکوفه نو با صدها سئوال‌تلفنی مواجه شده

همه میپرسند : او کیست ...؟

وشکوفه نو اعلام میکند ،

جمیله...

شورانگیزترین ، جنجالی‌ترین خبرسازترین‌چهره هنری روز

جمیله...

ازچهارشنبه ۲۰ دیماه در دام صیاد بزرگ ستاره‌ها

شکوفه نو

تلفن های رزرو ۹٥٤۰٤٤ ـ ۹٥۳۰۳۳

هانوی وسایگون هردوباپیشنهادات نیکسون مخالفند

آغاز مذاکرات کی سینجر، له‌دوک تو

پاریس ـ مرحله جدید گفتگوهای‌سری هنری کی‌سینجر و لدوکتو پس از بمباران بیسابقه مناطق شمال مدار ۲۰ درجه عرض جغرافیائی که بحران هندوچین راباوج شدت رسانیداز امروز در پاریس آغازشد .

کی‌سینجر مشاور پرزیدنت‌نیکسون بعداز ظهر دیروز با یک هواپیمای ویژه نیروی هوائی آمریکا وارد پایتخت فرانسه شد و از طرف ویلیام سولیوان معاون وزارت‌امور خارجه آمریکا و گروهی از شخصیت های ویتنام جنوبی و آمریکائی مورد استقبال قرار گرفت.

کی‌سینجر ضمن سخنان کوتاهی در فرودگاه ارلی پاریس گفت که تلاش خواهد کرد مذاکرات به نتیجه برسد. وی‌اظهار امیدواری کردکه گفتگو هایش با نمایندگان ویتنام شمالی به برقراری یک صلح سریع‌که‌آرزوی هممجهانیان است منجر خواهد شد و تاکید کرد که ایالات متحده با صبر و شکیبائی ، امیدواری و حسن‌نیت برای رسیدن باین هدف کوشش خواهد کرد .

در واشنگتن «هریرتکالین» مدیر روابط عمومی کاخ سفید ضمن بحث از مرحله جدید مذاکرات پاریس گفت از سر گرفته شدن گفتگو های صلح باین معنی نیست که ایالات‌متحده ازتوسل به‌وسایل نظامی برای رسیدن به هدف های خود چشم پوشیده است البته پرزیدنت نیکسون امیدوار است که مذاکرات جدیدبا موفقیت‌روبرو شود ولی باید قبلا این مطلب را بگویم که ما برای حفظ نیروهای خود و یا رسیدن به هدف های نظامی ازهیچگونه اقدامی‌کوتاهی نخواهیم کرد .

«کلین» ضمن اشاره به قطعنامه هائی که‌از طرف سناتور ها و نمایندگان حزب دموکرات علیه سیاست ویتنامی پرزیدنت‌نیکسون تنظیم شده بشدت از آن عده از نمایندگان کنگره که «احساس مسئولیت» نمی‌کنند انتقاد کرد و گفت اینها نفهمیده‌اند که ملت آمریکا با انتخاب مجدد نیکسون بریاست جمهوری در ماه نوامبر آشکارا‌سیاست او را در باره چگونگی پایان‌دادن به‌جنگ ویتنام تایید کرده‌اند .

محافل سیاسی‌در واشنگتن‌ضمن بحث‌از گفتگوهای جدیدکی‌سینجر وله‌دوکتو اظهار عقیده میکنندکه نیکسون شرایطی برای پایان‌دادن به جنگ پیشنهاد می‌کند که‌هانوی و سایگون هردو باآن مخالف هستند ولی بنظر رئیس جمهوری یک راه حل «شرافتمندانه»است.

همین محافل اضافه میکند که بمباران‌های اخیرهانوی‌وهایفونگ ممکن است سبب شود که ویتنام شمالی روش عاقلانه تری پیش گیرد .

یکی از نمایندگان کنگره که هفته گذشته در کاخ سفید واشنگتن توضیحات رئیس جمهوری آمریکا را به سناتور ها و نمایندگان پارلمان استماع کرده گفته است که نیکسون سه شرط برای یک صلح شرافتمندانه پیشنهاد کرده است .

۱ـ آزادی اسیران آمریکائی

۲ـ ویتنام جنوبی حق داشته باشد شخصا سرنوشت آینده خود را تعیین کند .

۳ـتضمین بین‌المللی آتش‌بس.

در مورد آزادی اسیران طبق متن امریکائی طرح موافقتنامه اکتبر اسیران جنگی در فاصله ۶۰ روز آزاد خواهند شد در حالیکه برای آزادی زندانیان سیاسی که در ویتنام جنوبی زندانی هستند باید مذاکراتی بین دو ویتنام انجام شود در جریان مذاکراتی که در ماههای نوامبر و دسامبر بین نمایندگان آمریکا و ویتنام شمالی انجام شدنمایندگان هانوی اصرار داشتند که آزادی اسیران جنگی آمریکا و زندانیان در ویتنام جنوبی بیکدیگر ارتباط داشته باشد در حالی که آمریکائیها عقیده دارند که این دو مسئله نبایدبهم ارتباط‌داشته باشد در مورد آزادی ویتنام جنوبی در انتخاب سرنوشت آینده خود پرزیدنت وان‌تیو عقیده دارد که ویتنام جنوبی باید از حق حاکمیت کامل برخوردار شود و در نتیجه نیرو های ویتنام شمالی به آنسوی مدار ۱۷ درجه عرض جغرافیائی عقب‌نشینی کنند .

امریکائیها برعکس اظهارعقیده می‌کنند که باید به مردم ویتنام جنوبی فرصت داده شود که از راه انتخابات ازادسرنوشت خود را تعیین کند در حالی که ویتنام شمالی و دولت موقت انقلابی ویتنام جنوبی ویتکنگ خواهان‌وحدت‌دومنطقه هستند. درمورد‌نظارت‌بین‌المللی برآتش بس امریکائیها پیشنهاد می‌کنندکه یک نیروی بین‌المللی چند هزار نفری با اختیارات کامل بر آتش بس نظارت کند ولی ویتنام شمالی معتقد است که تعداد ناظران بین‌المللی‌نباید از ۲۵۰ نفرتجاوز کنند ومقامات نظامی باید در رفت و آمد به نقاط مختلف نظارت داشته باشند .

در این‌مورد ممکن است‌طرفین بنحوی‌به‌توافق‌برسند امادرمورد حق خود مختاری ویتنام‌جنوبی بنظر نمی‌رسد اختلافات طرفین به آسانی حل شود.

ب ـ ۵۲ ها یکهزار تن بمب بر ویتنام شمالی ریختند

سایگون ـ بمب‌افکن های ب ۵۲ آمریکایی دیروز و امروز بیش از یکهزار تن بمب برنیمه جنوبی ویتنام شمالی فرو ریختند تا شاهراه‌ها ـ رودخانه‌ها و کانال های این کشور را منهدم کنند و جلوی رسیدن تدارکات جنگی را از ویتنام شمالی برای نیرو های کمونیست در ویتنام جنوبی ـ لائوس و کامبوج بگیرند .

رادیو هانوی دیروز اعلام کرد که علیرغم این‌حملات دامنه‌دار ـ مقادیر عظیم‌وقابل‌ملاحظه‌ای‌اسلحه وتجهیزات و سایر تدارکات جنگی دایما بدست نیروهای کمونیست در ویتنام جنوبی و کامبوج و لائوس میرسد .

فرماندهی نیرو های آمریکا در ویتنام جنوبی دیروز اعلام کرد که سی و سومین هواپیمای بمب‌افکن‌آمریکایی ظرف سه هفته اخیر در ویتنام شمالی سرنگون شده و با سقوط آن تعداد خلبانان آمریکایی که در همین سه‌هفته کشته ـ اسیر ویا ناپدید شده‌اند به ۹۹ نفر رسیده است.

زایمان زنان ویتنام‌شمالی باکمک هواپیماهای سرنگون‌شده امریکا !

هانوی ـ از مدتی قبل زنان ویتنام شمالی با کمک غیرمستقیم آمریکائیها بدون احساس درد وضع حمل می‌کنند ماجرا از این قرار است‌که دو نفر ازکارشناسان هانوی با کمک وسائل‌الکتریکی که از هواپیما های سرنگون شده آمریکا بدست می‌آورند یک دستگاه «سوزن زنی» ساخته‌اند که‌بی‌حسی موضعی ایجاد میکند و از این دستگاه بیشتر در وضع حمل زنان باردار استفاده میشود .

سازندگان این دستگاه‌عبارتند از«کوآنگ‌تین» و «هوی‌تومک» اولی درعین حال‌هم متخصص بیماریهای زنانه است و هم کارشناس سوزن زنی و دومی یک مهندس الکترونیک .

این دستگاه بخودی خود چیز تازه‌ای نیست و نمونه هائی از آن در جمهوری‌خلق چین وجود دارد ولی طرزکار آن بسیار ساده بوده و وزنش از دو کیلو تجاوز نمی‌کند .

تاکنون بیش از پنج هزار زن ویتنام شمالی با استفاده از این دستگاه سوزن زنی‌بدون احساس درد وضع حمل کرده‌اند .

کارشناسان ویتنام شمالی یکی از این دستگاهها را نیز به جبهه آزادی بخش ویتنام (ویتکنگ) هدیه کرده‌اند که در عملیات جراحی‌جنگی‌مورد استفاده قرار می‌گیرد . قیمت هریک از این دستگاهها در حدود ۱۳۵ تومان است .

برای ساختن تعدادبیشتری از این دستگاهها به نظامیان و چریکهای ویتنامی دستور داده شده است که بدقت داخل هواپیما های سرنگون شده آمریکائی را بازرسی‌کرده لوازم الکترونیکی آن را در اختیار دانشمندان ویتنامی قرار دهند .

اتومبیل مخصوص‌هیتلر بیش ازیک‌میلیون‌تومان‌فروخته‌شد

اتومبیل مخصوص آدولف‌هیتلر دیروز در «اسکاتسدیل »اریزونا به مبلغ کلان یک میلیون و دویست هزار تومان فروخته‌شد . و به قول معروف‌بزرگترین رکورد اتومبیل های عتیقه را بدست آورد

در سمت چپ عکس علامت صلیب شکسته نشان مخصوص آلمان نازی به چشم میخورد.

این اتومبیل یک مرسدس بنز مدل ۷۷ ـاوک است . این اتومبیل یک شاهکار فنی است و دارای درهای زرهی و ضد گلوله می‌باشد سرعت آن ۲۱۶ کیلو متر در ساعت است در عکس اتومبیل‌هیتلر پس ازفروش رفتن دیده میشود .

عکس رادیوئی اطلاعات

۳مردمسلح یک‌هتل راآتش‌زده و۱۰تن‌راکشتند

نیوارلئان ـ ۳ مرد مسلح سیاهپوست دیروز طبقات بالای ساختمان یک هتل بزرگ را درنیوارلئان به آتش کشیدند و سپس باتیراندازی بطرف ماموران پلیس و آتش‌نشانی و اشخاصی که به تماشای این صحنه امده بودند ۱۰ نفر ر به قتل رسانده و ۱۳ نفر دیگر را زخمی کردند .

دسته‌های ماموران پلیس درحالیکه تیرتنه های ضد گلوله دربرکرده بودند باتقلای بسیار خود را به بام طبقه هفدهم ـ یعنی آخرین طبقه هتل رساندند و درتیراندازی های‌طولانی و پرمخاطره‌ای که درآنجا درگرفت یکی از ۳ مرد مسلح که خود را دربالاترین نقطه ساختمان پنهان کرده بود به ضرب گلوله پلیس کشته شد .

بعداز کشته‌شدن این مرد یکی از افسران پلیس درحالیکه فریادش از پشت میکروفون بی‌سیم شنیده میشد خبر داد که یکی از آدمکشان کشته شده است .

مردان‌مسلح ابتدا طبقه یازدهم هتل هاواردجانسون را به آتش کشیدند . وقتی که شعله‌های آتش زبانه کشید ، میهمانان و مسافرانی‌که‌درهتل حضور داشتند درصدد فرار برآمدند و اغلب آنها تصادفا راه پشت‌بام هتل رادرپیش گرفتند اما بسیار از آنان درپشت‌بام برمردان‌مسلح‌روبرو شدند و بسیاری از آنها قبل از اینکه فرصت فرار پیدا کنند هدف گلوله قرار گرفتند .

از ۱۳ نفر مجروحینی که به بیمارستان انتقال یافته‌اند چهار نفر را ماموران پلیس و دونفر را ماموران آتش‌نشانی تشکیل میدهند .

علاوه براین یک راننده آمبولانس و یکی ازمشتریان هتل‌نیزبعلت شدت‌جراحات به بیمارستان انتقال یافته‌اند . پلیس هنوز اطلاع ندارد که چه انگیزه‌ای مردان‌مسلح‌را وادار کرده است تادست به چنین کشتار عجیبی بزنند .

شین هوا خبرگزاری چین اعلام کرد :

چین تریاک راباموادا تمی مبادله نکرده‌است

هنک‌کنگ ـشین‌هواخبرگزاری رسمی چین ادعای دستگاه تبلیغاتی شوروی را دایر بر این که جمهوری خلق چین‌از طریق تجارت تریاك با خارج در هرسال میلیونها دلار درآمد بدست می آورد تکذیب کرد.

خبرگزاری چین جدیدضمن یك مقاله شدیداللحن‌اتهامات مربوط به عواید سالانه قاچاق و تجارت تریاك چین را به‌عنوان یکی از ناهنجار ترین نمونه های تبلیغات ضد چینی‌محکوم کرده است .

چنانکه از مندرجات مقاله خبرگزاری «شین هوا» ، (چین جدید) بر می آید ، تاس خبرگزاری رسمی شوروی‌اخیرا ادعا کرده است که چین در هر سال حداقل ۱۲ میلیون تا ۱۵ میلیون دلار از طریق تجارت خارجی تریاك درآمد تحصیل می کند .

تاس همچنین مدعی است که چین‌هرساله مقدار بسیارزیادی تریاك به آمریکا صادر می‌کند تا به ازای آن از امریکا اورانیوم تغلیظ شده و ماشین‌آلات و ادوات‌مورد احتیاج‌برای توسعه صنایع اتمی را دریافت کند . «شین‌هوا» اعلام کرد که چین هیچگاه برای‌دریافت مواد اتمی تریاك‌به امریکا نداده است .

خبرگزاری چین جدید نوشته است که هدف دستگاه های تبلیغاتی شوروی از عنوان‌کردن این قبیل افترا های ضد چینی لطمه زدن به آبرو و اعتباربین‌المللی چین وبمخاطره‌افکندن دوستی روز افزون ملت چین‌با مردم کشور های مختلف جهان است .

در این مقاله تاکید شده است که دولت جمهوری خلق چین به پیروی از سیاستی که هیچ نکته تاریکی در آن وجود ندارد وهمه‌کس از این روش آگاه است از مدتها پیش کشت تریاك و انواع دیگر مواد مخدره را اکیدا ممنوع کرده است .

خبرنگار خبرگزاری شین‌هوا در هنک‌کنگ همچنین از قول نلسون کراس مامور ویژه هماهنگی اداره آمریکایی مبارزه با مواد مخدره یادآوری کرده است که دولت امریکا هیچ نوع شواهدی در دست ندارد که حاکی از ورودتریاك از چین به آمریکا و یا هیچ کشور دیگری باشد . نلسون کراس این مطلب را ضمن گزارشی در مارس ۱۹۷۲ گوشزد کرده است .

از سوی دیگر در ماه گذشته نیز یکی از مقامات رسمی‌دولت هنک کنگ شایعاتی‌راکه حاکی از قاچاق تریاك از چین به هنک‌کنگ بود بکلی بی‌اساس دانسته . این مطلب نیز در گزارش خبرنگار خبرگزاری چین جدید به عنوان یکی از دلایل بی اعتباری ادعا های شوروی نقل شده است .

ماجرای پرنسس مارگارت وسرهنگ‌تاونزندتکرارمیشود

دختر ملکه‌الیزابت عاشق شده است

لندن ـ ماجرای پرنسس مارگارت خواهر ملکه الیزابت و سرهنگ تاونزند که عشق آنها سالها توجه جهانیان را بخود جلب کرده بود ظاهرا یکبار دیگر در خانواده سلطنتی انگلیس تکرار شده است . هنوز معلوم نیست ایا عاشق و معشوق تازه سرانجام به وصال هم خواهند رسید یا به سرنوشت پرنسس مارگارت وسرهنگ تاونزند دچارخواهند شد.

طبق گزارش های رسیده اکنون دیگر تردیدی باقی نمانده است که پرنسس آن دختر الیزابت دوم ملکه انگلستان و ستوان مارک فیلیپس بیکدیگر دل باخته‌اند اما تشریفات دربار انگلستان انها را مجبور کرده است که در باره این عشق سکوت کنند .

یکی از دوستان نزدیک ستوان فیلیپس دیروز ضمن مصاحبه‌ای با نشریه پرتیراژ « سن » چاپ لندن اظهار داشت که تاوقتی از طرف خاندان سلطنتی‌انگلستان تایید و اعلام نشود که بین پرنسس ان و ستوان فیلیپس روابط عاشقانه وجود دارد و انها ممکن است بزودی با یکدیگر نامزد شوند خود عاشق و معشوق ناگزیرند این عشق را در پرده نگهدارند.

دوست نزدیک ستوان فیلیپس در مصاحبه خود گفته است که در مواردی از این قبیل که فشار شدیدی از طرف خاندان سلطنتی انگلستان بر عاشق و معشوق وارد میشود ـ لازم است‌عشق آنها بقدر کافی ریشه‌دار باشد تا چنین فشاری را از سر بگذراند .

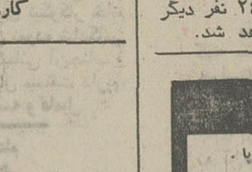

پرنسس آن

خودستوان‌فیلیپس‌بارهاشایعه‌دلباختگی‌اش را به پرنسس‌آن تکذیب کرده است ولی این شایعه مدتها است‌که‌توجه‌انگلیسی‌ها را جلب کرده است علیرغم تکذیب‌های ستوان فیلیپس وی بارها باپرنسس ۲۲ ساله و بلوند خاندان سلطنتی انگلیس‌در مزرعه سلطنتی ویلتشر که سابقه قدمت آن به قرن شانزدهم میرسد مشاهده شده است .

در پایان هفته گذشته ستوان مارک فیلیپس که از ایوان جمعی هنگ گارد اژدهای ملکه انگلستان است با پرنسس آن خدا حافظی‌کرد . وی قراراست‌امروز (دوشنبه)همراه هنگ خودبرای‌گذراندن یک دوره ماموریت دوساله به آلمان غربی برود.

روزنامه آلمانی« بیلدآمزونتاگ» که طبق یک سنت قدیمی علاقه زیادی به امور خاندان سلطنتی انگلستان‌نشان‌میدهد دیروز نوشت: **اکنون دیگرتردیدی وجود ندارد که پرنسس آن دختر ۲۲ ساله‌ملکه انگلستان بزودی با ستوان ۲۴ ساله ارتش این کشور بنام مارک فیلیپس نامزد خواهند شد.**

روزنامه آلمانی‌خاطرنشان کرده است که ستوان فیلیپس اخیرا مدتی در کنار اعضاء خاندان‌سلطنتی انگلستان‌درمزرعه اختصاصی آنها در « ساندرینگهام» بسر برده است در این مزرعه یکی از محبوب‌ترین قصر های ملکه الیزابت‌دوم‌قرار دارد و تنها کسانی که قراراست بزودی خویشاوندی نزدیک با خاندان سلطنتی انگلیس پیدا کنند از این افتخار برخوردار میشوندکه به مزرعه مذکور دعوت گردند.

«بیلدآمزونتاگ» عکس‌بزرگی چاپ کرده‌که ستوان مارک فیلیپس را با چهره‌ای خندان در کنار پرنسس آن نشان میدهد. در زیر این عکس نوشته شده است که امروز دیگر کمتر کسی در انگلستان تردید دارد که این دو دلداده خوشبخت بزودی بایکدیگر پیوند نامزدی خواهندبست.ستوان فیلیپس در این اواخر بارها در شکار های روباه در کنار پرنسس آن سوار براسب دیده شده است.

روزنامه آلمانی‌از قول مادر ستوان مارک فیلیپس نوشته‌است که پسر وی عاشق شده ودراین اواخر رفتار وی در مقایسه باسابق زمین تاآسمان تغییر کرده است.

در گزارش « بیلدآمزونتاگ» اضافه شده است که ستوان فیلیپس با کامیاب شدن در جلب عشق پرنسس آن در واقع دو رقیب عشقی خودرا که یکی از آنها پرنس کارل گوستاووالیعهد سوئد و دیگری ریچاردمید انگلیسی است از میدان بدر کرده است.

ملك حسین گفت: خاورمیانه به‌صلح نزدیك نشده‌است

کویت ـ ملک حسین پادشاه اردن درمصاحبه با یک روزنامه آمریکائی چاپ واشنگتن اظهار داشت که امید به پیدایش فرصت هائی‌برای‌برقراری صلح در منطقه عربی خاورمیانه هنوز همانطوری که در سالهای پس از جنگ‌ژوئن ۱۹۶۷ بوده دورو فاصله زیادی دارد .

ملک‌حسین اظهار امیدواری‌کرد که طرفین ذینفع در بحران منطقه عربی خاورمیانه و کلیه کشور های جهان دریافتن یک راه حل مسالمت آمیز برای‌رفع مخاصمات اعراب و اسرائیل قبل از اینکه‌این بحران وخیمتر شود شرکت کنند. ملک‌حسین گفت که ایالات متحده آمریکا باید برای رسیدن به یک راه حل مسالمت آمیز ودائم و عادلانه برای‌خاورمیانه عربی‌نقش بزرگتری را برعهده گیرد .

مذاکرات نفتی سوریه وعراق شکست‌خورد

بیروت ـ به شهادت گزارشی که روز یکشنبه در بغداد‌چاپ شده است عراق‌وسوریه بطور آشکار در مذاکراتشان برای حل اختلافات ناشی از حق ترانزیتی که باید از طرف‌عراق بابت عبور نفت خام این کشور از خطوط‌لوله‌مدیترانه‌ای‌سوریه به این کشور پرداخت شود با شکست‌روبروشده‌اندونتوانسته‌اند با یکدیگر به توافق برسند .

ازطرف دیگر هیئت‌دولت سوریه درآخرین جلسه‌خود تصمیم‌گرفت تابه دولت عراق اخطار شود که سالانه مبلغ دویست میلیون‌دلار بابت عبور نفت عراق از لوله های نفتی واقع در اراضی سوریه به آن کشور بپردازد .

رئیس جمهوری عراق نماینده مخصوصی به دمشق اعزام داشت تا از انتشار وافشاء تصمیم دولت سوریه قبل از پایان مذاکرات نهائی جلوگیری بعمل آورد ولی پیش از آنکه نماینده حسن‌البکر توسط حافظ اسد پذیرفته شود تصمیم دولت سوریه اعلام‌گردید.

کلی‌ازعدم کمک کشورهای عرب به‌مسلمانان‌امریکا انتقاد کرد

بیروت ـ ازقول محمد علی کلی‌قهرمان پیشین مشت زنی سنگین وزن جهان در بیروت‌گفته شد که سرهنگ معمرقذافی رئیس شورای انقلاب لیبی چهارمیلیون دلار به مسلمانان سیاه پوست آمریکایی کمک کرده است تا برای خود در شیکاگو یک مسجد بسازند .

محمد علی این‌مطلب‌را ضمن‌مصاحبه‌ای با روزنامه لبنانی الانوار گوشزد کرد خبرنگار این روزنامه از محمد علی در باره سخنان اخیر قذافی دایر براینکه وی آماده است تا به سیاه پوستان‌امریکا در مبارزه برضد دولت ایالات متحده‌که از اسرائیل برضد اعراب پشتیبانی‌میکند کمک بدهد . نظر خواسته بود.

محمد علی در جواب این پرسش تایید کرد که سرهنگ قذافی چهار میلیون‌دلار برای ساختن یک مسجد درشهرشیکاگو به مسلمانان سیاه پوست آمریکا کمک کرده است .

محمد علی اضافه کرد که به اعتقاد ما قذافی صادق و یک مسلمان واقعی است . اگر وی صداقت نداشت هیچکس نمیتوانست او را به انجام کاری که کرده است (اعطاء ٤ میلیون دلار ...) مجبور کند .

محمد علی سپس گفت : برای اینکه واقع‌بین باشیم باید قبول کنیم که‌نه‌لیبی ونه هیچیک از سایر کشور های عرب و نه حتی برخی از دولتهای بزرگ‌قدرت آن را ندارند که آمریکا را از نظرنظامی تحت تاثیر و نفوذ قرار دهند .

محمد علی بدون ذکر نام ـ بعضی از کشور های عرب را متهم کرد که بزعم وی برخلاف لیبی وظایفی راکه در قبال کمک به سیاه پوستان مسلمان آمریکایی دارند فراموش کرده‌اند.

اخبار کوتاه جهان

- قاهره ـ شورای ملی فلسطین امروز نیز گفتگو های سری خود را در قاهره دنبال‌کرد و گزارشی را که از طرف کمیته اجرائیه سازمان آزادی بخش فلسطین تسلیم شده است مورد بررسی قرار داد . این گزارش که در شصت صفحه تنظیم شده‌شامل سه فصل است که در نخستین فصل آن فعالیت سازمان های فلسطین در سال ۱۹۷۲ از لحاظ سیاسی ارزیابی شده است .

دومین فصل مربوط به وحدت ملی فلسطین و سومین فصل درباره سیاست آینده انقلاب فلسطین است .

- راولپندی ـ روابط امریکا و پاکستان سرد شده و این‌امر پرزیدنت بوتو را نگران کرده است . یکی از دلایل عمده این نگرانی بهبود نسبی روابط امریکا با هند و اعزام‌سفیر به بنگلادش است . درحالیکه امریکا از شش ماه قبل در پاکستان سفیر ندارد . ظاهرا امریکائی‌ها به بوتوگفته‌اند که از نظر آنها دولت هند نقش اول را در شبه‌قاره هند دارد.

تیراندازی‌ازسوریه به مواضع اسرائیل

بیروت ـ درچندموسسه‌اسرائیل که نزدیک تل‌آویو قرار دارد شب گذشته آتش سوزی های مهیبی رخ داد . نیرو های اسرائیل بمنظور فرو نشاندن آتش ومهار کردن آن اقدامات وسیعی را آغاز کردند .

اسرائیل تاکنون زیانها و تلفات‌ناشی‌از این آتش‌سوزی‌ها را اعلام نکرده است .

سخنگوی نظامی اسرائیل امروز اعلام کرد که سحرگاه امروز از سرزمینهای سوریه بسوی‌یک واحد گشتی‌اسرائیل در جنوب شهر قنیطره‌اشغالشده شلیک شده است .

سیگار کم خطر ، راه تازه مبارزه با دخانیات

لندن ـ دو تن از دانشمندان انگلیسی بنام دکتر آلن چانلر و رابرت والر ضمن مقاله‌ای که در مجله « اکولوجیست » انتشار داده‌اند اظهار عقیده کرده‌اند که بهترین راه مبارزه با دخانیات‌وادارکردن معتادین به ترک سیگارنیست بلکه تهیه سیگارهائی است که خطر کمتری داشته باشند .

دو دانشمند انگلیسی همچنین اظهار عقیده کرده‌اند که ضرر سیگار هائی که در انگلیس و آمریکا ساخته میشود بیشتر از این نظر است که برگ‌توتون هائی که برای تهیه‌سیگارمورد استفاده قرار می‌گیرد بطور مصنوعی و در «فور» خشک میشوند درحالی‌که برگ توتونی که در تهیه سیگار برگ و توتون پیپ بکار می‌رود بطور طبیعی خشک میشود و از این نظر خطر آنها کمتر است .

دانشمندان انگلیسی در تایید فرضیه خود شوروی و لهستان را مثال زده و می‌گویند در این دو کشور توتون بطور طبیعی خشک وبا اینکه مردم شوروی و لهستان بیشترسیگار دود می‌کنند معذلک تعداد مبتلایان به سرطان ریه دربین معتادان به دخانیات در این دو کشور شش درصد است درحالیکه درانگلیس این‌نسبت ۲۶ درصد میباشد .

همه‌بسوی ترقی‌وتعالی

برای ادامه تحصیل‌واخذ مدارج عالی هیچوقت دیرنیست

شما در هر طبقه و رده‌ای که هستید چه خانم خانه‌دار ـ چه سپاهی ـ چه کارمند ـ چه دانشجو و بالاخره چه استاد با هر پایه معلوماتی که دارید و در هر سن و سالی که میباشید می توانید برای پیشرفت و توسعه معلومات خود واخذ مدارج عالی در یکی از دانشگاه های معتبر خارج از کشور از طریق اعزام و بصورت دانشجوی رسمی و رزیدانت و یا در منزل و خانه خود بصورت دانشجوی آزاد به ادامه تحصیل مشغول شده و با کسب مدارج عالی بیشتری از خود شخصیت ممتاز تری بسازید .

برای کسب اطلاع با صندوق پستی ۲۲۸۸ تهران مکاتبه فرمائید .

شرکت‌سهامی‌تولیما

بتونیر در ظرفیتهای مختلف

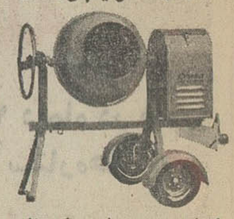

انواع بتونیر از ۱۴۰ الی ۸۰۰لیتر۲ یا ٤ چرخ باموتور بنزینی ـ دیزل و یا برقی برای فروش آماده است تهران ـ خیابان آیزنهاور ـ مقابل وزارت کار تلفنهای : ۹۵٤٤٦۰ و ۹۵۹۲٤٤

ملك حسین عاملین کودتا را عفو کرد

عمان ـ ملک حسین پادشاه اردن با صدور فرمانی حکم محکومیت متهمین‌اصلی‌درتوطئه کودتای نافرجام را که باعدام محکوم شده بودند تخفیف‌داد . حکم اعدام‌سرگرد رافع‌الهنداوی و همکارش محمودتوفیق‌بپانزده سال زندان با اعمال شاقه تبدیل شد . سعیدالد جانی وزیر سابق و مدیر کل پیشین بانک اردن ده سال در زندان بسر خواهد برد.

فرمان عفو ملک حسین که بمناسبت عید قربان صادر شده شامل ۲۹۰ زندانی میشود۱٤۹ نفر از این عده که باتهام‌جنایت علیه امنیت کشور محکوم شده بودند آزاد خواهند شد و در مدت محکومیت ۲٤۱ نفر دیگر تخفیف داده خواهد شد.

شرکت صنعتی کوشش

نماینده انحصاری مجموعه عظیم‌ترین کارخانجات پمپ سازی اروپا .

۱ـ LOEWE	لوِو	پمپ حرارت مرکزی و بوستر جهت اضافه نمودن فشار آب ساختمانهای مرتفع .
۲ـ A.B.S	ا. بی. اس	پمپ فاضلاب و کف‌کش
۳ـ ALBIN	آلبین	پمپ دنده‌ای مخصوص کشیدن مواد غلیظ
٤ـ IDEAL	ایده‌آل	پمپ شناوروپمپ تصفیه استخر
۵ـ FINI	فینی	کمپرسورهوا

سعدی جنوبی شماره ۶۹۲ تلفن های ـ ۳۱۲٤۶۷ ـ ۳۰۳۷٤۹

آکادمی زبانهای دنیا

۱ـ کلاسهای اعزام دانشجو اسفندماه ۱۳۵۱
شروع کلاسها ۱۹ و۲۳ دیماه
۲ـ کلاسهای‌مخصوص کنکور مدارس عالی بهمن‌ماه ۱۳۵۱
تضمینی ـ عادی

(شهریه کلاسهای تضمینی درصورت عدم قبولی مسترد میگردد)

دروازه دولت ـ اول‌روزولت ـ ساختمان‌جم‌طبقه چهارم ـ تلفن ۸۲۸۲۱۳ ـ ۸۳۸۳۱۱

هواپیمائی ملی ایران «هما» آگهی استخدام

هواپیمائی ملی ایران «هما» بمنظور تکمیل کادر پرسنلی خود چند نفر ماشین‌نویس فارسی ولاتین ومنشی را باشرایط زیر استخدام میکند :

شرایط :

۱ـ داشتن دیپلم کامل متوسطه .
۲ـ داشتن گواهی انجام خدمت زیر پرچم یا معافیت دائم .
۳ـ داشتن حداقل یکسال سابقه کار.
٤ـ قبول شدن در معاینات پزشکی (طبق معیارهای مرکز پزشکی «هما»)
۵ـ حداکثر سن ۲۵ سال .
۶ـ قبول شدن در آزمایشهای ماشین‌نویسی فارسی و لاتین برطبق معیارهای «هما» (٤۰ کلمه فارسی و٤۵ کلمه لاتین با ۷۵٪ صحت)
۷ـ برای منشیگری دانستن شورت‌هند با سرعت ۸۰ کلمه در دقیقه وتسلط کامل بزبان انگلیسی .

حقوق و مزایا :

حقوق متناسب با تجربه ومعلومات شغلی تعیین وداطلبان از مزایای بلیط رایگان وبا تخفیف در داخل وخارج کشور برای خود وافراد خانواده‌بلافصل برابر مقررات موضوعه «هما» برخوردار خواهند شد.

داوطلبان واجد شرایط میتوانند برای کسب اطلاع بیشتر و ثبت‌نام با در دست داشتن فتوکپی ومدارک تحصیلی و عین شناسنامه (به‌فرم جدید وعکس‌دار) و مدارک سوابق خدمت وبرگ گواهی انجام خدمت زیر پرچم و دو قطعه عکس ٤×۶ از تاریخ نشر این آگهی تا ۲۲ر۱۰ر۵۱ همه روزه باستثنای ایام تعطیل از ساعت ۳ الی٤ بعدازظهر به قسمت استخدام هواپیمائی ملی ایران واقع در خیابان فرصت چهارراه ثریا مراجعه کنند

هواپیمائی ملی ایران «هما»

جناب آقای دکتر نیك‌پی شهردار پایتخت

اقدامات اساسی ودرخشانی که در زمان تصدی آن جناب در جهت بهبود وضع مادی و معنوی کارمندان شهرداری پایتخت صورت گرفته مخصوصا تصمیمی که اخیرا درمورد تغییر ضریب اشل حقوق‌کارمندان گرفته موجبات خشنودی‌و امیدواری هرچه بیشتر کارمندان شهرداری‌را که به حق خدمتگزاران صدیق‌وزحمت کش مردم پایتخت هستند فراهم کرده‌است . ضمن تقدیم تشکر وسپاس فراوان خود توفیق روزافزون‌جنابعالی‌راتحت توجهات خداوند متعال به رهبری خردمندانه شاهنشاه آریامهردر خدمت به مردم آرزومندیم .

کارمندان وکارکنان اداره کل املاك و ثبت اراضی

در مسابقات فوتبال جام باشگاههای انگلستان :

منچستر یونایتد از آرسنال شکست سختی خورد!

★ تدابیر داکرتی برای پیروزی موثر واقع نشد .
★ لیورپول پنجاهمین گل خود را به‌ثمر رساند !

در مسابقات فوتبال جام باشگاه های انگلستان تیم «منچستر ـ یونایتد» در برابر «آرسنال» قرار گرفت و شکست سختی خورد. «منچستر یونایتد» که چند هفته پیش«تامی داکرتی»مربی‌اسکاتلندی را برای رهبری تیم خود استخدام کرد، در این دیدارسه بار دروازه خود را تسلیم یاران خط حمله «آرسنال» کرد. باین ترتیب تدابیر «داکرتی» که‌در هفته قبل چندین یار جدید را برای پیروزی این باشگاه به خدمت گرفت بدون‌تاثیر ماند.

گل‌های «آرسنال» را «ری‌کندی»، «جرج‌آرمسترانگ» و «آلن‌بال» به ثمر رساندند ، در حالیکه «براین کید» زننده تنها گل «منچستر ـ یونایتد» بوده اینک «منچستر ـ یونایتد» باپنج‌برد ، هفت مساوی و۱۳ باخت در پائین‌ترین مکان جدول قرار داردوبسرعت به‌سوی پیوستن به دسته دوم باشگاه‌های انگلستان به پیش میتازد. منچستر یونایتد در این دیدار «تدمک ـ دوگال» را به میدان نیاورد و شایعه فروش این بازیکن بیش از پیش تقویت شد. این مسابقه۵۶ هزار تماشاگر داشت .

از سوی دیگر «لیورپول» تیم صدرنشین مسابقات باشگاه‌های انگلستان ، دیروز پیروزی دیگری بدست آورد . «کوین کیگان» یار ریزنقش این تیم پنجاهمین گل «لیورپول» در فصل جدیدمسابقات را در دروازه «وستهام» کاشت و امتیازات تیمش را به ۴۰رساند. این گل که در ضمن تنها گل «لیورپول» نیز بود، در دقیقه ۷۴ مسابقه به ثمر رسید. این مسابقه را نزدیک ۳۵ هزار تن تماشاگر مشاهده کردند .

«لیدز یونایتد» که در جدول مسابقات در مکان‌سوم جای دارد، دیروز با نتیجه ۱ـ۲ بر «تاتنهام هاتسپورز» غلبه کرد . گل‌های لیدز را «میک‌جونز»و «پترلوریمر» (پنالتی) به ثمر رساندند ، گل «تاتنهام» را نیز «آلن جیلزین»در دروازه «لیدز» کاشت . دیدار «نیوکاسل‌یونایتد»و «اپسویچ‌تاون» نیزیک‌پیروزی‌دیگر برای«اپسویچ» به همراه داشت. «تریورو ایمارک» یار خط حمله «اپسویچ» تنهاگل این مسابقه را به سود«اپسویچ» به ثمر رساند و مکان چهارم این تیم را در جدول رده‌بندی تثبیت کرد. «اپسویچ» در ۱۵ مسابقه آخر خود در این فصل تنها یک باخت داشته است .

رویداد جالب دیگر مسابقات شکست «نورویچ سیتی» که‌پیروزی این هفته آن بر «چلسی» در جام اتحادیه فوتبال انگلستان سرو صدای بسیاری کرد ، از دربی کانتی بود . «آلن هینتون» تنها گل «دربی» را از محوطه‌پنالتی در دروازه «نورویچ» قرار داد.

سایر نتایج به دست آمده در مسابقات دیروز نیز باین شرح است :

کاونتری‌سیتی ۲ـ «لایسترسیتی» ۲

اورتون ۲ ـ استوک‌سیتی صفر

شفیلدیونایتد ۳ـ وستبرامویچ صفر

ولورهمپتون صفر ـ ساتمپتون۱

مسابقه بین تیمهای «کریستال ـ پالاس» و«بیرمنگام‌سیتی» از یکسو ودیدار «منچسترسیتی» و«چلسی» از سوی دیگر نیز ، دیروز انجام نشد وبه تعویق افتاد.

در رده‌بندی کلی لیورپول‌همچنان صدرنشینی خود را در جدول مسابقه حفظ کرد و «آرسنال»، «لیدز یونایتد» ، «اپسویچ تاون» «دربی‌کانتی» «نیوکاسل یونایتد»، «تاتنهام هاتسپورز» ، «چلسی» «ولورهمپتون» و کاونتری نیزمقام های بعدی را در دست دارند.

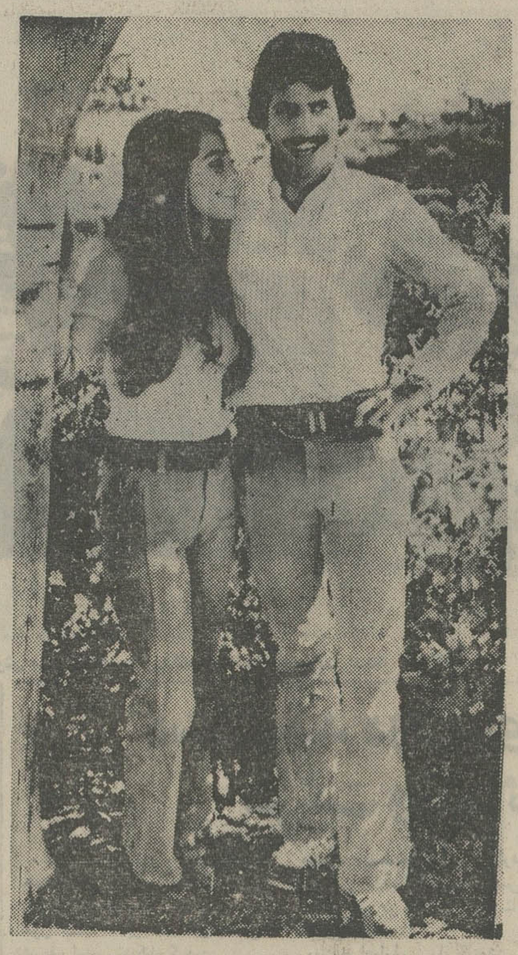

مارک اسپیتز، شناگر امریکائی که در جریان بازی‌های المپیک مونیخ، بزرگترین شگفتی‌را درطول تمام بازی های المپیک آفرید ، و توانست به ۷ مدال زرین در۷رشته شنا دست یابد، نامزدی خود را با دختر دلخواهش اعلام کرد .
همسر آینده مارک، یک دختر زیبارو و باریک اندام۲۰ ساله‌است که سوزان وینر نام دارد و این دو اینک در یکی از دانشکده های کالیفرنیا تحصیل می‌کنند .

بازیهای آفریقائی

دیروز دومین دوره بازیهای آفریقائی توسط‌ژنرال گوون ، رئیس‌دولت نیجریه‌در لاگوس پایتخت آن کشور گشایش یافت.

در این مراسم که با حضور بیش از پنجاه هزار تماشاگر برگزار شد ابتدا قهرمانان شرکت‌کننده رژه رفتند و آنگاه برنامه رقصهای محلی و آتش‌بازی انجام شد و درپایان ۲۱تیرتوپ شلیک شد و یک‌هزار کبوتر فضای استادیوم را پوشاند . همچنین مشعل بازیهای آفریقائی که از کنگوی برازاویل ،محل‌پیشین برگزاری بازیهای آفریقا ، توسط دونده های نیجریه‌ای به لاگوس حمل شده بود در استادیوم مشتعل گشت در دومین بازیهای آفریقائی ۱۵۰۰ ورزشکار از ۳۶ کشور آفریقائی شرکت دارند.

دراین مسابقات گیپ‌چونک‌کینو دونده کنیائی وجوم‌آکی‌بوا دونده اوگاندائی قهرمانان نامدار دو ومیدانی که در بازیهای المپیک مونیخ ۱۹۷۲ موفق به کسب مدال‌طلا شده‌اند شرکت دارند.

توضیح : خبر گشایش‌دومین‌دوره بازیهای آفریقائی هفته گذشته اشتباها توسط خبرگزاری آسوشیتدپرس مخابره شده بود در روزنامه اطلاعات چاپ شد.

آلبوم عکس‌های جالب

از عکاسان حرفه‌ای و آماتور

از عکاسان ارجمند آماتور و حرفه‌ای که مایل هستند آثارشان درآلبوم عکسهای جالب اطلاعات سال بچاپ برسد خواهشمند است عکس وفیلم (نگاتیف) مورد نظر را تا ۲۵ دیماه به دفتر اطلاعات ارسال فرمایند .

در مسابقات فوتبال باشگاههای تهران

بانک‌ملی بر آتش نشانی پیروز شد

بعدازظهر دیروز درچهارچوب مسابقات فوتبال انتخابی‌باشگاه های تهران دو مسابقه انجام شد . در دیدار نخست دو تیم آرارات و پله پس از ۹۰دقیقه تلاش ، به تساوی بدون گل رسیدند و در مسابقه دیگر بانك ملی با نتیجه یك برصفر بر آتش‌نشانی پیروز شد .

آرارات ـ پله

در مسابقه این دو تیم ،گرچه برتری آرارات در بیشتردقایق دیده می شد ، گلی به ثمر نرسید و فورواردهای دو طرف در پایان بدون بدست آوردن گل زمین را ترك گفتند . در این دیدار آرارات از یك‌خط حمله خوب و همکاری نسبی برخوردار بود ، لیکن دفاع بیدار پله فرصت گل به آن نداد .

یك‌بار در دقیقه ۳۳ شلیك آندرانیك از میانه زمین‌به‌تیرك افقی دروازه پله برخورد کرد وبدین ترتیب آرارات تنها شانس گل خود را نیز ازدست داد .

این تساوی هردوتیم‌راصاحب یك امتیاز دیگر کرد . با این تساوی ، از مجموع ۴۸ مسابقه انجام شده این دوره مسابقات تعداد دیدار هائی که با نتیجه مساوی پایان یافته است به۱۶ رسید .

بانك ملی ـ آتش‌نشانی

در دیدار دوم تیمهای‌بانك‌ملی و آتش نشانی مقابل هم‌قرار گرفتند . اوائل نیمه نخست آتش نشانی برتری اندکی بر بانك ملی نشان داد . لیکن‌همه تفوذ های فورواردهای آن توسط دفاع بانك ملی خارج از محوطه ۱۸ متوقف میماند و بانك ملی نیز گهگاه‌درفرصت هائی که بدست می آورد حملاتی از خود نشان میداد که بیهیچوجه قابل توجه و خطرناك نبود .

در نیمه دوم بانك ملی ، تحرك بیشتری داشت وتوانست برتعداد حملات خودروی‌دروازه آتش نشانی بیفزاید . و در یکی از این حملات بانك ملی صاحب یك کرنر گردید .این کرنر را عباس رجبیه‌فرد روی دروازه آتش نشانی نواخت و در چهار متری چند رفت و برگشت میان دفاع و حمله‌دیده شد و آنگاه توپ به پای حسن ابراهیمی فورواردبانك ملی رسید و او که در فاصله ۸ متری از دروازه قرار داشت با یك شوت سرضرب ، تنها گل مسابقه در دقیقه ۷۱ را به ثمر رساند .

کوشش آتش نشانی برای جبران گل خورده ، نتیجه‌ای نبخشید و در ادامه بازی‌بانك ملی شدیدا روی تکروی های بازیگران خود تکیه داشت وبا این که چند بار فرصت حمله پیدا کرد ، به سبب‌پراکندگی خط حمله و عدم همکاری لازم سودی حاصل نشد .

پنجشنبه این هفته تیمهای قصریخ با پله و شهربانی با برق روبرو می شوند و در مسابقات روز جمعه تیمهای اقبال و آتش نشانی از یك‌سو، و فاج‌و آرارات ،از سوی‌دیگر به دیدار هم خواهند رفت .

اوزه‌بیو

آقای مسابقات فصل

تیم معروف «بنفیکا» در مسابقات دسته یک جام‌باشگاه های پرتقال یک رکورد جدید بدست اورد . «بنفیکا» در هفدهمین روز مسابقات‌فصل جدید ، هفدهمین پیروزی پیاپی خود را جشن گرفت در تاریخ فوتبال پرتقال این رکورد بیسابقه‌است زیرا تنها درسال۱۹۴۷تیم «اسپورتینگ» توانست ۱۶ پیروزی پیاپی در ۱۶ مسابقه به‌ثبت برساند.

«بنفیکا» که از رهبری‌مربی انگلیسی «جیمی هاگان» سود میجوید ، باحتمال قریب به یقین امسال نیز برای سومین سال جام باشگاهها را تصاحب خواهد کرد.

«بنفیکا»از آغاز فصل‌جدید ۶۸ گل وارد دروازه تیم‌های حریف کرده‌است‌که «اوزه‌بیو» ستاره‌مشهور این‌تیم به‌تنهائی ۲۲گل‌ازاین۶۸ گل‌رازده است او اکنون آقای گل مسابقات فصل جدید باشگاه های‌اروپا است.

آگهی اجرای طرح

شهرداری پایتخت باستناد قانون نوسازی در نظر دارد طرح خیابان استوار لشگری حد فاصل خیابان استوار بابائیان و خیابان حاج‌کاظم برطبق تصویب‌نامه شماره ۲۷۲۷ـ۲۰ر۹ر۵۱ انجمن شهر پایتخت بمرحله اجراء بگذارد . لذا مراتب‌باستناد تبصره یک ماده ۱۶ قانون نوسازی و ماده ۵ آئین‌نامه طرز اعلام طرحهای مصوب باطلاع عموم مالکین واقع در مسیرطرح میرسد که با مراجعه باداره کل املاک و ثبت اراضی واقع‌در خیابان ایرانشهر شمالی طبقه چهارم کاخ شهرداری نقشه و سیاهه ارزیابی را ملاحظه نموده و چنانچه بارزیابی‌شهرداری اعتراضی دارند ظرف دو ماه از تاریخ نشراولین‌آگهی اعتراض کتبی خود را منظم به رونوشت سند مالکیت با قید نشانی کامل باداره مذکور تسلیم و رسید دریافت دارند .

شهردار پایتخت

آگهی اجرای طرح

شهرداری پایتخت باستناد قانون نوسازی و بموجب تصویبنامه شماره ۳۰۴۲ـ۲۱ر۹ر۵۱ انجمن شهر پایتخت درنظردارد طرح توسعه‌خیابان قلمستان را بمرحله اجراء گذارد لذامراتب‌باستناد تبصره یکماده۱۶ وماده ۵ آئین‌نامه طرز اعلام طرحهای‌مصوبه قانون نوسازی باطلاع خانم‌ممتاز شرکت‌سوپرمارکت فردطلائی، شرکت بیمه خانم راد مالکین املاک واقع درمسیر طرح‌میرسد که با مراجعه باداره کل املاک ثبت اراضی شهرداری واقع در خیابان ایرانشهر شمالی طبقه چهارم کاخ شهرداری نقشه و سیاهه ارزیابی مربوطه را ملاحظه و چنانچه بارزیابی شهرداری اعتراضی دارند ظرف دو ماه از تاریخ نشر اولین آگهی اعتراض کتبی خود را منضم به رونوشت سند مالکیت با قید نشانی کامل باداره مذکور تسلیم و رسید دریافت دارند .

شهردار پایتخت

۷ـ۱۰ر۵۱
۱۰۶۴۰ر۱۲ر۲۹۶۵۸

آگهی اجرای طرح

شهرداری پایتخت باستناد قانون نوسازی و بموجب تصویبنامه شماره ۳۰۴۲ـ۲۱ر۹ر۵۱ انجمن شهر پایتخت درنظردارد طرح توسعه‌خیابان قلمستان را بمرحله اجراء گذارد لذامراتب‌باستناد تبصره یکماده۱۶ وماده ۵ آئین‌نامه طرز اعلام طرحهای‌مصوبه قانون نوسازی باطلاع خانم‌ممتاز شرکت‌سوپرمارکت فردطلائی، شرکت بیمه خانم راد مالکین املاک واقع درمسیر طرح‌میرسد که با مراجعه باداره کل املاک ثبت اراضی شهرداری واقع در خیابان ایرانشهر شمالی طبقه چهارم کاخ شهرداری نقشه و سیاهه ارزیابی مربوطه را ملاحظه و چنانچه بارزیابی شهرداری اعتراضی دارند ظرف دو ماه از تاریخ نشر اولین آگهی اعتراض کتبی خود را منضم به رونوشت سند مالکیت با قید نشانی کامل باداره مذکور تسلیم و رسید دریافت دارند .

شهردار پایتخت

آ ـ ۷۴۳۹۸

تلویزیون نوبل
NOBEL

گروه‌شرکتهای‌تولیدی‌وواردا‌تی ماشین‌آلات‌راه‌سازی‌وساختمانی
ارکان ماشین‌ـ وزنه
ماشین رول‌ـ رولر
خیابان‌آیزنهاور ـ مقابل دانشگاه آریامهر شماره ۶۲۸ و ۶۴۶
تلفن : ۹۵۹۰۷۸ ـ ۹۶۲۴۵۹ ـ ۹۵۲۸۹۹ ـ ۹۵۹۰۰۲ ـ ۹۵۸۵۵۵

فروشندگان محترم لوازم بهداشتی
شیر آلات مدرن و معروف گروهه GROHE
با قیمت مخصوص در اختیار شماست.
شرکت صنایع حرارتی
بلوار الیزابت دوم ـ شماره ۱۶۶ ـ تلفن ۶۶۳۳۶۵-۴۲۱۵۵

قابل توجه مؤسسات تزئینی قابل توجه
عالیترین چسب کاغذ دیواری آلمانی
در بسته‌های ۵و۱۰و۲۵ کیلوئی از قرار کیلوئی
۱۶ تومان رسید
مرکز پخش : خیابان پهلوی پائین ترازسینما مهتاب جنب کوچه‌وزیری قصر تزئین تلفن ۶۶۱۵۷۳ ـ ۴۶۸۱۳

از صبح ۵ شنبه در
شهر قصه
نمایش دهنده آثار سینمائی برتر
عباس‌آباد ـ جنب سینما شهرفرنگ تلفن ۶۲۷۲۹۰
اثری بی‌همتا که منتقدین سینمائی آنرا با صفائی چون فراموش نشدنی ـ خارق العاده ـ منفجر کننده ـ پر قدرت ومافوق عالی ستوده‌اند .

آخرین وجدیدترین شاهکار ویلیام وایلر
آزادی ال بی جونز
رنگی

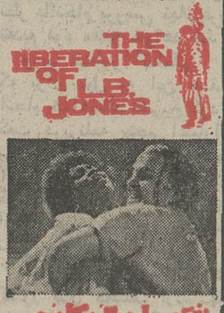
THE LIBERATION OF L.B. JONES
بازگشت : لی بلن کلاب
لولا فالانا ـ انتونی زرب
باربارا هرشی
محصول کلمبیا

سانسها ۱۱ صبح ـ ۲ـ۴ـ۶ ۸ـ۱۰ بعد از ظهر .
برای رزرو بلیط به گیشه شهرقصه مراجعه فرمائید .

مجله
دنیای ورزش
همراه با آخرین اخبار و هیجان ـ انگیزترین رپرتاژ و رویدادهای ورزشی جهان روزهای شنبه منتشر میشود

جان‌وین‌درآخرین فیلم‌استثنائی خود
از صبح چهارشنبه فقط در
سینما امپایر
فقط او میتوانست به‌آنها نشان دهدکه چگونه‌میتوان کاوبوی‌های حقیقی‌بود
جان وین
درفیلمی استثنائی از : مارك رایدل
کاوبوی‌ها
پاناویژن ورنگی
با شرکت
روسکولی براون
بروس درن
کالین دوهرست

محصول برادران وارنر

شرکت ملی نفت ایران
شرکت ملی نفت ایران بخدمات افرادی‌باشرایط زیرنیازمند میباشد .
۱ـ مهندس مکانیك با ۶ سال تجربه که سه سال آن در تدارکات کالا باشد .
۲ـ مهندس مکانیك با ۶ تا ۸ سال تجربه در طراحی مکانیك
۳ـ مهندس الکترونیك ـ ابزار دقیق و مخابرات با تجربه یا بدون تجربه
شرایط کلی
الف شاغل نبودن در سازمانهای دولتی و موسسات وابسته به آن
ب ملیت ایرانی
ج متدین بیکی از ادیان رسمی کشور
د ـ دارا بودن برك معافیت دائم غیرپزشکی و یا خاتمه خدمت از وظیفه عمومی
ه ـ آشنائی بزبان انگلیسی
و حداکثر سن ۴۰ سال
متقاضیان واجد شرایط میتوانند همراه با مدارك مربوطه و ۲ قطعه عکس ۴×۶ همه روزه باستثنای روز های جمعه و تعطیل حداکثر تا تاریخ ۵ر۱۱ر۵۱ از ساعت ۸ تا ۱۱ صبح باداره کل استخدام و کار یابی شرکت ملی نفت ایران واقع در تهران خیابان کاخ شمالی شماره ۲۶ مراجعه فرمایند .
۳ـ۱ ۷۳۹۷۸ـ۱

برنامه آینده قویترین گروه سینمائی ایران
پارمن فیلم تقدیم میکند:
گوله گوله مبارك
باشرکت:
وحدت
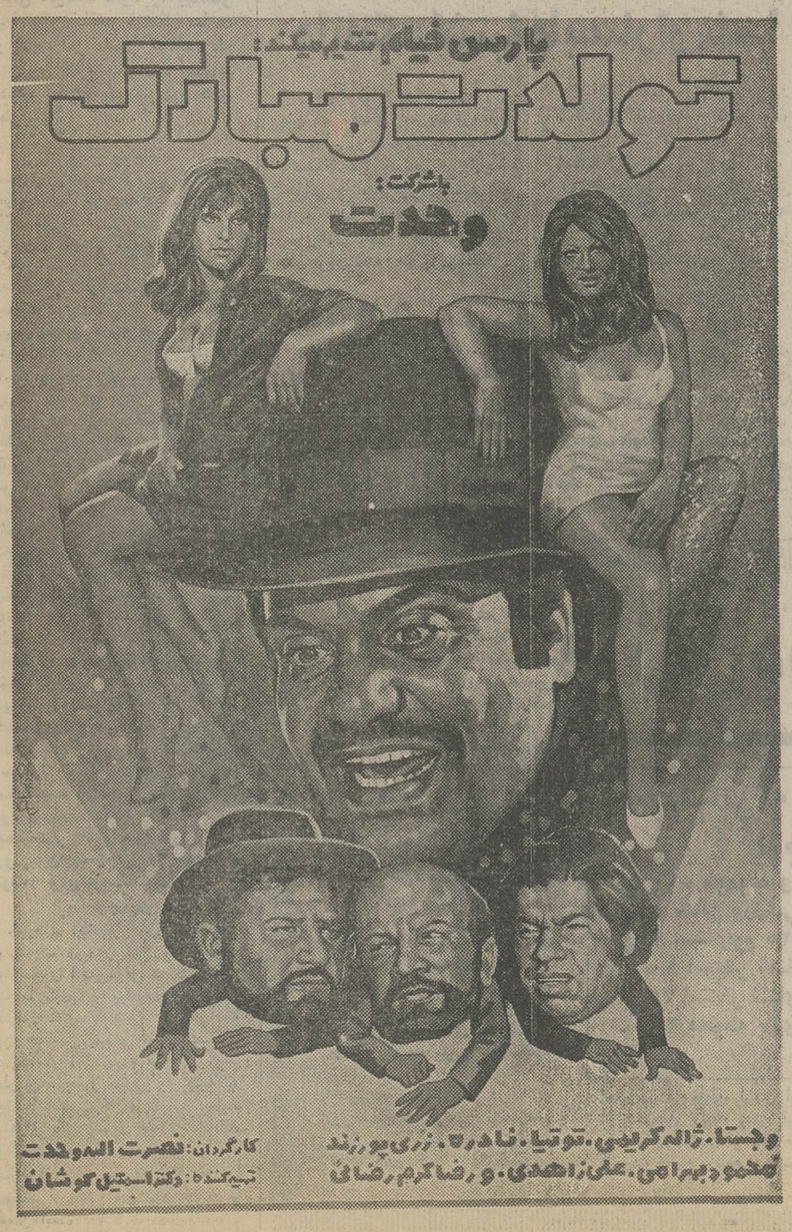
وجستا ـ ژاله کریمی ـ توتیا ـ ناصر تا ـ زری پورزند
تهمتن و پیرامی ـ عباس زاهدی ـ و رضا کرم رضائی
کارگردان: نصرت الوحدت
تهیه‌کننده: دکتر استیل کوشان

قابل توجه داوطلبان کلاس هفتم
در گروه فرهنگی خزائلی
چون برای آخرین دفعه در خردادماه
۵۲ امتحان کلاس هفتم بعمل می آید
داوطلبان میتوانند ثبت نام کنند
نشانی ـ شاه آباد ـ کوچه محمودی ـ آموزشگاه پسرانه خزائلی تلفن ۳۹۱۸۸۱ ـ ۳۱۸۰۰۶

گروه فرهنگی هدف
برای کلاسهای جدید کنکور ورود بدانشگاه درمحل‌های زیر ثبت نام میکند
۱ـ کنکور پزشکی ـ کشاورزی و علوم در دبیرستان شماره ۳ خیابان ژاله جنب بیمارستان شفا کوچه فلاح تلفن ۳۹۱۰۸۰
۲ـ کنکور ادبی و حقوق و مدارس عالی و کلاسهای فشرده دوم دبیرستان مخصوص بانوان درمحل دبیرستان شماره ۴ خیابان شاه چهارراه شیخ هادی تلفن ۴۷۸۵۲
نام نویسی همه روزه از ساعت ۵ تا ۹ بعد از ظهر

کلیه دانشجویان و دانش آموزان بیمه حوادث میشوند

اخبار ، رویدادها ، شایعات و گفتگوها در

بازار سیاست

برنامه پنجم عمرانی کلیه خبرهای داخلی و خارجی را در مطبوعات و محافل تهران تحت‌الشعاع قرارداده و ازآنچه تاکنون عنوان شده چنین برمیاید که بحث و بررسی محافل تهران از این برنامه عظیم سرمایه‌گذاری در طول هفته‌ها و ماههای آینده همچنان ادامه خواهد یافت . اما این مباحث درجای خود تا دو هفته دیگر که اوج جشن‌های بزرگداشت ده انقلاب خواهد بود تحت الشعاع مسائل جدیدی میشود که همزمان با برگزاری جشن های مورد اشاره وبخصوص کنگره بزرگ دوم آزاد زنان و آزاد مردان عنوان خواهد شد . بنظر میرسد در جریان این کنگره اصول جدیدی برای انقلاب سفید ایران که هیچگاه متوقف نخواهد شد اعلام گردد .

★★★

شایعات مربوط به تغییرات ناشی از تقدیم لوایح جدید همچنان مورد بحث است اما بنظر محافل سیاسی تغییرات آنهم در سطح کابینه و بخصوص تعیین وزیر مشاور و رئیس جدید سازمان برنامه قبل از تصویب لایحه تشکیلات دائمی سازمان برنامه انجام نخواهد گرفت . این محافل معتقدند در حال حاضر حدود ۳٫۵ میلیون نفر و افرادی که از بیمه فوق‌تو بازنشستگی واز کار افتادگی استفاده می‌کنند ۴٫۵ میلیون نفر است .

خبرنگار اطلاعات می‌نویسد در طول پنج سال آینده یک میلیون‌و ۴۰۰ هزار نفر بر تعداد بیمه شدگان درمانی سازمان بیمه های اجتماعی افزوده میشود و تعداد کارمندان بیمه درمانی اعم از دولتی یا خصوصی و خانواده آنان از پانصد هزار نفر بیشتر خواهد شد .

همچنین بیمه در مشاغل آزادنیز توسعه میابد و در پایان سال ۱۳۵۶ بیش از ۴۰۰ هزار نفراز کارکنان مشاغل آزاد و خانواده آنان از مزایای بیمه فوت ، بازنشستگی و ازکار افتادگی استفاده میکنند و یکصد هزار نفر دیگر نیز از بیمه درمانی برخوردار خواهند شد.

باین ترتیب در برنامه پنجم عمرانی کشور پوشش بیمه درمانی در سطح کارمندان به ۸۰ در صد میرسد و یکی دیگر از اقدامات توسعه و تعمیم بیمه در پنج سال آینده بیمه کلیه دانش‌آموزان و دانشجویان خواهد بود و دولت تسهیلات بیشتری برای بیمه دانش آموزان ودانشجویان فراهم خواهد کرد .

دولت در پنج سال آینده با کمک گرفتن از اعتبارات برنامه پنجم عمرانی کشور، بیمه درمانی، فوت، بازنشستگی وازکارافتادگی را در طبقات مختلف توسعه و تعمیم خواهد داد و با اجرای طرح بیمه درمانی در برنامه پنجم قشر وسیعتری از روستانشینان ، کارمندان ، کارگران و خانواده آنان از مزایای بیمه استفاده خواهند کرد .

بر اساس طرحی که درمورد بیمه روستا نشینان کشور تهیه شده است ،تعداد بیمه شدگان روستا‌نشین کشور از یک میلیون نفر به ۴ میلیون نفر افزایش میابد کما اجرای این طرح علاوه بر روستائیان، خانواده آنان نیز از مزایای بیمه درمانی برخوردار میشوند .

بموجب همین طرح روستانشینان برای اولین بار از تسهیلات رفاه اجتماعی مربوط به بیمه های فوت وازکار افتادگی استفاده خواهند کرد و درطول پنج سال آینده بیش از نیم میلیون نفر از روستانشینان بیمه فوت واز کار افتادگی خواهند شد .

بیمه فوت واز کارافتادگی موجب میشود که روستائیان و خانواده آنان در صورت فوت و از کار افتادگی از مزایای مستمر برخوردار گردند.

امروز یک مقام مطلع در مورد توسعه و تعمیم بیمه درمانی ، فوت وازکارافتادگی گفت :درطول پنج سال آینده تعداد افرادی که زیر پوشش بیمه درمانی ، فوت، بازنشستگی وازکار افتادگی قرار خواهند گرفت به ۲۰ میلیون نفر خواهد رسید و باین ترتیب حدود دوسوم جمعیت کشور از تسهیلات ومزایای بیمه درمانی ، فوت واز کار افتادگی استفاده خواهند کرد.

این مقام افزود تا سال ۱۳۵۶ تعداد بیمه شدگان درمانی در سطح کشور از ۱۱ میلیون و۵۰۰ هزار نفر تجاوز میکند وافرادی که از بیمه فوت ، بازنشستگی واز کار افتادگی برخوردار میشوند به ۸ میلیون و ۳۰۰ هزار میرسد

تعداد بیمه شدگان درمانی در حال حاضر حدود ۳٫۵ میلیون نفر و افرادی که از بیمه فوت‌و بازنشستگی واز کار افتادگی استفاده می‌کنند ۴٫۵ میلیون نفر است .

زلزله در خراسان

ساعت ۱۲٫۸ دقیقه بعد از ظهر دیروز ، زمین لرزه نسبتا شدیدی در «فاروج» خراسان بوقوع پیوست و باعث وحشت ساکنان این منطقه شد .

خوشبختانه این زلزله تلفات جانی و زیانهای مالی ببار نیاورد .

همزمان با وقوع زلزله در « فاروج » خراسان زمین لرزه نسبتا شدیدی در قوچان حادث شد و عده‌ای هراسان از خانه و مغازه خود، بیرون ریختند .

گزارش رسیده از اهر حاکی است:ساعت ۹٫۲۰ دقیقه بعدازظهر دیروز زمین‌لرزه‌نسبتا شدیدی اهر را تکان داد.

جنازه مرحوم خدیجه علم پس از تشییع بر روی دوش برای انتقال به‌فرودگاه به داخل آمبولانس منتقل می گردد.

تشییع جنازه بانو خدیجه علم

باتجلیل و احترامات شایان انجام پذیرفت

گروه کثیری از طبقات مختلف جامعه امروز در مراسم تشییع جنازه یک بانوی‌متقی و خدابرست و نیکوکار که از مسجد سپهسالار انجام گرفت شرکت کرده بودند.

★ در شبستان مسجد

مراسم تشییع‌ساعت ۹ صبح‌انجام گردید وتشیع کنندگان مرکب از هیئت دولت ، روسای مجلسین، رجال و شخصیت های مملکتی ، سناتور ها و نمایندگان مجلس ، افسران و درجه‌داران ارتش ، روسای دربار شاهنشاهی وطبقات بازرگانان و اصناف و نمایندگان سازمان های مختلف از ساعت ۸ صبح در شبستان و خارج از شبستان و صحن مسجد اجتماع کرده بودند .

آقای امیر اسدالله علم وزیر دربار شاهنشاهی که پس ازاطلاع از مرگ مادر گرامی خودبیدرنگ از اروپا عازم تهران شدهمچنین بانو فاطمه خزیمه علم که مانند مادر گرامی خود پیشقدم امور خیریه میباشد وسمت نیابت‌ریاست جمعیت خیریه فرح پهلوی را عهده‌دار است در میان ازدحام جمعیتی که در دو قسمت مسجد حضور داشتند و تسلیت میدادند دیده میشدند . در میان حاضران صحبت از افکار خیرخواهانه و نوع پرستی فقیدسعید بانوخدیجه علم بود که عمری با نیکنامی و خدمت به جامعه سپری ساخته است .

★ تاجهای گل

تاج های گل بسیاری نثار شده بود که پیشاپیش آنها تاجهای گل‌علیاحضرت‌شهبانو وعلیاحضرت ملکه پهلوی دیده میشد و پس از آنها تاج گل والاحضرت اشرف پهلوی و سرکار علیه خانم فریده دیبا حرکت داده میشد .

تاجهای گل دیگر از طرف‌آقای نخست وزیر ، مجلسین ، وزارتخانه‌ها ، سازمان های‌دولتی و ملی و نیز نزدیکان و دوستان وزیر دربار ارسال شده بود .

چون جنازه برای انجام مراسم تدفین به مشهد حمل میشد که در جوار حضرت رضا (ع) به خاک سپرده‌شود از مسجد بسمت خیابان های شمالی شهر حرکت داده شد و مسافتی تا جلوی در مجلس شورایملی روی دوش و پیاده تشییع گردید و در آنجا در اتومبیل مملو از گل قرار داده شد وبسوی فرودگاه‌مهرآباد حرکت داده شد .

عده بیشماری از تشییع‌کنندگان جنازه را با اتومبیل تا فرودگاه مهرآباد تشییع کردند ودر آنجا احترامات لازم معمول گردید و تشییع کنندگان مراتب تسلیت خود را به آقای علم و بانو فاطمه خزیمه علم و آقای خزیمه علم و دیگر بازماندگان ابرازداشتند و بشهر مراجعت کردند .

چند دقیقه بعد هواپیمای حامل جنازه بسوی مشهد پرواز کرد . آقای علم و بانو خزیمه علم و سناتور خزیمه علم و جمعی از بازماندگان و خاندان علم با این هواپیما عازم مشهد شدند .

★ در مشهد

خبرنگار ما در مشهد گزارش داد: ساعت ۱۰ صبح امروز ، هواپیمای حامل‌جسد بانو خدیجه علم مادر آقای علم در فرودگاه مشهد بزمین‌نشست . جنازه‌نخست بدور آستانقدس رضوی طواف داده شد و سپس در میان تشییع باشکوهی که در آن آقای‌زاهدی نایب‌التولیه و استاندار وعده‌کثیری از مقامات دولتی و محلی‌وطبقات مختلف مردم شرکت داشتند ، به محلی که در جوار مرقد مطهرامام هشتم شیعیان جهان ، حضرت رضا علیه‌السلام ، (مقبره‌خانوادگی علم) در نظر گرفته شده بودحمل و به خاک سپرده شد .

بهمین مناسبت عصر امروز در مسجد جامع گوهر شاد مشهد مراسمی‌برگزار میشود که درآن علماء وروحانیون ،روسای ادارات و گروهی از مردم شرکت میکنند.

دستگاه ضد دود روی اتوبوسهای شرکت واحد اثر ندارد

ساعت ده و نیم بامداد امروز جلسه علنی مجلس سنا پس از یک جلسه خصوصی که نیمساعت طول کشید ، برپاست‌آقای‌هندس شریف امامی تشکیل گردید .

در این جلسه پیرامون هفدهم دیماه صحبت شد .

سناتور هاجر تربیت در باره روز تاریخی هفدهم دیماه گفت ۳۷ سال پیش در چنین روزی سردار بزرگ‌ایران اراده‌فرمودند که پیکره زنان که با تار و پود های تاریکی و نادانی پیچیده‌شده باز گردد و با این اقدام‌متهورانه، نصف اهالی کشور را وارد زندگی اجتماعی نوینی کردند و نیمی از پیکره جامعه مارا که تا آن موقع فلج محسوب میشد به حرکت وادار فرمودند .

ناطق افزود شاهنشاه آریامهربا اعطای حقوق مساوی در شئون سیاسی و اجتماعی کنونی ، این آزادی را تکمیل فرمودند . اکنون درخت سر سبز آزادی زنان به ثمر نشسته هزاران دختر دانشجو در دانشگاه ها و مدارس عالی کشور که تعداد آنها متجاوز از ۲۷ هزار نفر است مشغول کسب علم ودانش هستند و سپاهی‌دختر نیز به روستاها میرود تا خدمت کند .

★ سپاسگزاری زنان

سناتورهاجرتربیت ازوالاحضرت شاهدخت اشرف پهلوی‌که‌باتاسیس سازمان زنان ایران و شعب آن در اقصی نقاط کشور و خانه های زن در پرورش رشد فکری‌و سیاسی واجتماعی زنان کمرهمت بسته‌اند و با حضور خود در مجامع بین‌المللی و سازمان ملل و ایراد سخنرانی های جامع و بشر دوستانه باعث افتخار زنان ایران میباشند ، قدردانی کرد و از شهبانوی ایران که در راس مجامع اجتماعی و فرهنگی و هنری و خیریه سرمشق کامل‌برای فرد فرد زنان ایرانی میباشد . تجلیل نمود و گفت همه بانوان و بخصوص بانوان تحصیلکرده و روشنفکر در این جهش بزرگ انقلابی سهم بسزائی دارند .

★ بررسی تاریخ

سناتور دکتر شمس‌الملوک‌مصاحب نیز در باره هفدهم دیماه صحبت کرد و یادآور شد من به توجه دادن نسل جوان به تاریخ‌گذشته ایران و نه تاریخی بسیار دور، بلکه پنجاه ، شصت سال پیش از این تا امروز فوق‌العاده اهمیت میدهم زیرا مطالعه این تاریخ ، حقایق را درذهن جوانان روشن‌تر میکند و آنها بیشتر و بهتر به موقعیت خود پی میبرند و مزایای عصر فرخنده پهلوی را درک میکنند .

★ پاسخ به سئوال

در دستور جلسه علنی امروز سنا ، سئوال‌سناتور دکترجهانشاه صالح از دولت در خصوص کاهش دود وسائط نقلیه و لایحه محیط زیست‌شناسی مطرح‌گردید.

در این موقع آقای مهندس روحانی وزیر کشاورزی ومنابع طبیعی گفت :

در اجرای‌اوامر ملوکانه‌شرکت ملی گاز ایران مامور گردید مطالعاتی برای جلوگیری از آلودگی که براثر وسائط‌نقلیه دیزلی در هوای تهران بوجود می آید انجام دهند .

شرکت ملی گاز ایران با اطلاع از اختراع دستگاهی‌بنام «تورک‌تاپر»در ایالات متحده آمریکاواتاید کارخانه سازنده باین که آزمایشاتشان رضایت‌بخش بوده و می توان از دستگاه مزبور به منظوراستفاده از گاز مایع به عنوان قسمتی از مواد سوخت موتورهای‌دیزل و «محدود ساختن»دود آنها استفاده نمود در سال ۱۳۴۶ده دستگاه «تورک تاپر»سفارش‌داد که با همکاری شرکت واحد در اسفند ماه همان سال اقدام به نصب آنها روی اتوبوسها گردید و شرکت توانست تا بیست درصد از گاز مایع با گازوئیل مصرف نماید و پس از شش ماه آزمایش شرکت مزبور نتایج حاصله رارضایت‌بخش تشخیص داد و ماموریت یافت وسایط نقلیه دیزلی‌کشور را بدستگاه جدید مجهز نماید.

طبق برنامه تنظیمی ابتدا روی یکهزاردستگاه‌اتوبوس شرکت واحد به تدریج تورک‌تاپر نصب وبکار انداخته شد ولی در عمل با اشکالاتی از قبیل لزوم مراقبت های شدید از طرف رانندگان در امر سوختگیری‌و لزوم اقدامات ایمنی خاص برای جلوگیری از انفجار و آتش‌سوزی مواجه شدند و در ضمن گزارشی از مهندس پروژه رسید مبنی بر این که استفاده از این دستگاه روی اتوبوس هائی که دارای نقص فنی هستند بهیچوجه مفیدفایده نیست و حال آنکه موتور های اتوبوس شرکت واحد در آن زمان براثر کمبود لوازم یدکی وعدم رعایت استاندارد ظرفیت که اجبارا پیش می آمد اکثر گرفتار نقص فنی بود از طرف دیگرشرکت واحد اتوبوسرانی نمونه موتور های کارکرده با تورک تاپر را برای کارخانه دایملر بنز آلمان ارسال داشت و ازآنها درخواست‌نمود که اظهار نظر کنند که این دستگاه روی موتورچه اثراتی داشته و آیا می تواند مورد استفاده قرار گیرد.واز کارخانه لیلاند انگلستان نیز آقای‌جی دبیلیو‌ایتون‌رئیس‌قسمت‌سرویس شرکت مزبور به تهران آمد که نتیجه کار تورک‌تایر راروی موتور های لیلاند بررسی‌نماید نامبرده در تاریخ ۱۷ جولای ۱۹۷۰ «۲۶تیرماه ۱۳۴۹»اظهار نظر نمود که «این دستگاهها از نظر دودبهیچوجه تاثیری‌نمی نماید و استفاده از تورک تاپر غیر ضروری است » و همچنین شرکت دایملر بنز آلمان طی نامه مورخ ۱۸ دسامبر ۱۹۷۰ (۲۷ آذرماه ۱۳۴۹)خاطرنشان ساخت که : بهترین طریقه برای کمبود دود همان استفاده انحصاری از گازوئیل است . ضمنا به داخل شدن گاز در سیستم ترمز اشاره نموده و در تابستان آن‌را بسیارخطرناک تشخیص داده مضافا باین که استفاده از این دستگاه را موجب زودتر فرسوده شدن موتور ها و استهلاک بیشتر آنها دانسته است .

بدین‌ترتیب‌چون‌اصولا استفاده ازگازمایع‌روی موتورهای دیزل بوسیله تورک‌تاپر مستلزم توجه‌و دقت بیشتری از طرف‌رانندگان درراندن‌و بکار انداختن موتور ها بوده و بایستی آنان درامر سوختگیری و بهره‌برداری از دستگاه تورک‌تایر مراقبت‌و دقت بیش از حد بعمل آورند و موضوع ایمنی هم بجای خود مطرح و مورد توجه بوده که شرکت ناچار شداین پروژه را متوقف سازند .

★ طرح تازه

بااینحال دراواخرسال ۱۳۵۰ کمیسیونی تشکیل شد و پس‌از بررسی و آزمایشهای دقیق و متعددی که بعمل آمد ، بالاخره طرحی تهیه و اظهار نظر گردید که استفاده بیست درصد از گاز مایع بعنوان یک عامل تخفیف دهنده فقط روی موتور های فرسوده مرتب و بدون نقص فنی از نظر دودمرتبی اثرخواهدگذاشت‌و برمبنای این نظر به نصب مجدد این‌دستگاه ها مبادرت شد . بطوریکه تا این تاریخ روی ۱۰۵ دستگاه از اتوبوسهائیکه موتور آنها فرسوده میباشد نصب شده است و تدریجا روی سایر اتوبوسهای مشابه نیز نصب خواهد شد .

وزیرکشاورزی‌افزود : درمورد لایحه‌حفظ‌محیط زیست بطوریکه استحضار دارند مدتی است دستگاههای مسئول ماموریت یافته‌اند دراین باره بررسی و مطالعه‌نمایندواین کار همانطور که چند مرتبه هم‌باستحضار رسیده‌انجام‌گرفته و لایحه مورد نظر باانجام بررسی نهائی‌قریبا تقدیم قوه مقننه خواهد شد .

وزیر مشاور اقداماتی را که برای نیل به این هدف انجام خواهدشد تشریح کرد و گفت دربرنامه پنجم اعتبارات برنامه حفاظت محیط در حدود ۳۲٫۲ میلیارد ریال پیش‌بینی گردیده‌که‌از فصول کشاورزی، آب ، عمران شهری و بهداشت تامین میگردد .

سناتور دکتر صالح گفت‌در کشور های مختلف ازدستگاه تورک‌تایر استفاده می کنند. چرا از سال ۴۷ که ما این‌دستگاه را وارد کردیم استفاده نمی‌کنیم . پنج سال است مردم‌دود میخورند و شما حالا میخواهید از این دستگاه استفاده کنید.

لایحه بهداشت هوا رابردید تا اصلاح کنید . بعد معلوم شد که میخواهند اسم آنرا لایحه بهداشت محیط زیست بگذارند هنوز از این لایحه‌هم خبری نشده است . با حرف کار درست نمیشود . بودجه بسیار میخواهد .

★ تقدیم لایحه

دراین موقع آقای‌دکتر تاجبخش معاون پارلمانی وزارت امور خارجه لایحه عهد نامه راجع به‌توسعه‌همکاری‌اقتصادی وفنی‌بین ایران‌واتحاد جماهیر شوروی سوسیالیستی را تقدیم کرد .

سپس لایحه اصلاح قانون ثبت اسناد‌واملاک‌مصوب ۱۳۱۰ و قانون اشتباهات ثبتی واستاد معارض ۱۳۳۳ که از مجلس شورایملی با اصلاحاتی اعاده شده بود ، مطرح گردید .

این لایحه پس از تصویب بدولت ابلاغ شد .

دانانگ اشتباهاً بمباران شد!

سایگون ـ یونایتدپرس ـ پنج یک آفکن آمریکایی امروز در یکی از ماموریت های جنگی اشتباهاً ۳۴ بمب بر روی پایگاه هوائی دانانگ فرو ریختند .سر فرماندهی ارتش آمریکا در سایگون اعلام کرد وزن بمب های فروریخته ۵۰۰ پاند است .

اسرائیل ، سوریه را بمباران کرد

تل‌اویو ـ ساعت ۹ و ۲۰ دقیقه بامداد امروز بار دیگر هواپیماهای اسرائیل مواضع سوریه را درنزدیکی خط آتش‌بس درارتفاعات جولان بمباران کردند.

بمباران هوائی مواضع سوریه پاسخی است که اسرائیل به سه خط آتش‌بس در ارتفاعات جولان اسرائیل درجولان صورت گرفته داده است.

روز یکشنبه یک واحد گشتی اسرائیلی از مرز سوریه زیر آتش سلاحهای خودکار قرار گرفت وقبل از آن دوبار نیز فدائیان فلسطینی دهکده ها و مواضع مرزی اسرائیل را از خاک سوریه به آتش بستند.

منابع نظامی آمریکا در سایگون گفتند تحقیقات پیرامون بمباران اشتباهی ادامه دارد . معذلك ازظواهر امرپیدا است که خلبانان حین بمباران مناطق مشکوك کمونیستها اشتباها دستگیره مخزن بمبها را کشیده و موجب این اشتباه شده‌اند .

عطسه شدید شفا بخش که خانم هی‌سن را از سکوت آزار دهنده سالیان دراز رهانید در کارخانه بسراغ وی آمد .خانم هی‌سن پس از عطسه شدید در حالیکه بشدت اشك میریخت همکاران خود را در آغوش گرفت و به آنها مژده داد که شنوایی خود را بازیافته‌است.

کر مادرزاد باعطسه شنوا شد !

کاوستروی ـ انگلستان ـ خانم «جین هی سن » که کرمادرزاد بود دیروز پس از یك عطسه شدید ناگهان‌حس شنوایی خود را باز یافت . اطبای بیماریهای‌گوش‌ناراحتی گوشهای او را علاج ناپذیر اعلام کرده بودند .

کارمندان سازمان برنامه

در تشکیلات جدید چه‌وضعی خواهند داشت

با تصویب تشکیلات جدید سازمان برنامه ، سازمان‌مذکور موظف خواهد بود ظرف مدت شش ماه طرح تشکیلاتی جدید خود را تهیه و به تصویب سازمان امور اداری‌واستخدامی برساند . سازمان برنامه در حال حاضر در حدود دوهزار نفر کارمند دارد که حدود یکهزار و نیمصد نفر آنها در تهران و یکصد نفر در دفاتر برنامه‌ریزی استان ها بکار اشتغال دارند .

از مجموع دو هزار نفر کارمندان‌وخدمتگزاران‌سازمان برنامه‌بیش‌ازیکهزار وچهارصد نفر رسمی هستند و بقیه را کارمندان غیر رسمی که‌اکثر آنها قراردادی هستند تشکیل میدهند .

در لایحه تشکیلات ثابت سازمان برنامه پیش بینی‌شده است که در صورت اضافی‌بودن کارمندان سازمان برنامه و بودجه عده‌ای از کارمندان‌واجد شرایط طبق مقررات مربوطه بازنشسته خواهند شد .

دسته دوم کارمندانی خواهند بود که به دیگر سازمان ها و موسسات دولتی منتقل‌خواهند شد و این انتقال بوسیله وبا نظارت‌سازمان اموراداری‌صورت خواهد گرفت .

دسته‌سوم کارمندان‌غیررسمی هستند که سنوات خدمت‌آنان بازخرید خواهد شد .

★ کارمندان اضافی

یك مقام آگاه اظهار عقیده کرد که باتوجه‌بوظایف‌سازمان برنامه وبودجه تصور نمی رود که تعداد زیادی از کارمندان سازمان برنامه اضافه براحتیاج تشخیص داده شوند ، زیرا بخصوص در کار نظارت طرح های اجرائی که بوسیله‌سازمان ها ووزارتخانه های دولتی‌اجرا خواهد شد گروه کثیری‌بکار گرفته خواهند شد . در بخش طرح‌ریزی نیز تعدادقابل‌توجهی کارخواهند کرد و دفتر بودجه نیزخوددارای وسعت لازم‌خواهد بود .

در این مورد تصور میرود گروهی از کارمندان به دفاتر برنامه‌ریزی استانها‌وفرمانداری های کل منتقل شوند . در حال حاضر تعداد این دفاتر زیاد نیست ولی در آینده سعی خواهد شد با اختیارات وسیعی که به استانداران و استان ها واگذار می شود و همچنین برخی امکانات مالی جدید که از تهران جدا خواهد شد ، دفاتر برنامه‌ریزی‌در کلیه‌استان ها و فرمانداریها ایجاد می‌شود و دفاتر مذکور تقویت خواهد شد . باین ترکیب در مجموع نگرانی از بابت کارمندان سازمان برنامه و بودجه موجود نخواهد بود .

خبرهای کوتاه

نخست‌وزیر در سمینار جمعیت زنان دانشگاهی

با حضور آقای هویدا نخست وزیر بامداد امروز دومین سمینار جمعیت زنان دانشگاهی در تالار ابن‌سینا دانشگاه تهران گشایش‌یافت. در این مراسم وزیر آموزش و پرورش که ریاست جمعیت زنان دانشگاهی را برعهده دارد بیاناتی ایراد کرد وبا سخنان‌مشروح هویدا سمینار آغاز به کارنمود .

دکتر نهاوندی رئیس‌دانشگاه تهران نیز در این جلسه‌ضمن سخنانی آماری از استادان و دختران دانشجو را در دانشگاه تهران عنوان کرد.

گزارش جامع این مراسم را در شماره آینده ملاحظه فرمائید.

وزیر خارجه رهسپار پاکستان شد

بامداد امروز عباس‌خلعتبری وزیر امور خارجه برای شرکت در شانزدهمین دوره شورای‌وزیران همکاری‌عمران منطقه‌ای « آر.سی. دی » باهواپیماعازم اسلام آبادشد.

در هیئت نمایندگی ایران در اجلاسیه مذکور اقایان منوچهر ظلی سفیر ایران در اسلام آباد ، منوچهر فرتاش معاون سیاسی ـ امیرشیلاتی فرد سفیر ایران در انکارا، جعفر ندیم مدیر کل‌دبیرخانه وزیرخارجه،هوشنگ‌باتمانقلیچ مدیر کل اقتصادی ، حسین شهید زاده رئیس اداره‌پنجم سیاسی وزارت امور خارجه عضویت دارند وزیر خارجه امشب را در کراچی بسر میبردوفردا رهسپار اسلام‌آباد خواهد شد. اجلاسیه وزیران « آر . سی . دی » روز ٤شنبه‌گشایش خواهد یافت‌و وزیر خارجه اوائل هفته‌آینده به تهران باز میگردد .

گشایش دوره آموزشی

ساعت ده بامداد امروز بمناسبت گشایش دوره آموزشی‌پیش از خدمت‌یکصد دیپلمه داوطلب استخدام در قسمت حسابداری مراسمی‌با شرکت گروهی از مدیران و استادان در تالار آموزشی وزارت دارائی برگزارگردید.

سخنرانی دکتر فردید

درجلسه هفتگی کلوپ‌روتاری شمال که ساعت یک بعد ازظهر فردا در هتل اینترکنتی‌نانتال تشکیل میشود آقای دکتر احمد فردید ، استاد دانشگاه‌تهران ، درباره آزمایش هنری‌وآزمایش علمی سخنرانی میکند.

پیشکار دارائی

ازطرف وزیردارائی آقای احمد الهیاری به سمت پیشکاردارائی استان ساحلی منصوب گردید.

ارتباط مستقیم تلگرافی

کرمانشاه: بدنبال‌برقراری ارتباط مستقیم تلفنی بین کرمانشاه ـ تهران ، رابطه دستگاه های تلگرافی کرمانشاه نیز با سراسر شهرستان هائی که ایستگاه مخابراتی میکروویو دارند ، مستقیم شد و هم‌اکنون کار های تلگرافی کرمانشاه ،بی آنکه تهران نقش واسطه را انجام دهد ، مستقیما با شهرستان ها انجام می‌شود.

توصیه در مورد ترمیم حقوق بازنشستگان

لایحه متمم بودجه سال ۱۳۵۱ کل کشوردر کمیسیون دارائی مجلس سنا بررسی شد.

این‌لایحه در جلسه امروز به تصویب رسیده‌و به مجلس‌شورا فرستاده شد. کمیسیون دارائی توصیه‌هائی به دولت کرده و منجمله در باره ترمیم وافزایش حقوق بازنشستگان از دولت خواسته است‌اقدام‌عاجلی انجام گیرد.

کاهش سپرده ثبت سفارش واردات میوه

بانک مرکزی ایران بدنبال آزادی ورود میوه ـ سپرده ثبت سفارش واردات پرتقال ـ نارنگی و سیب را از صددر صد ، به پانزده درصد تقلیل داد و به این ترتیب یک قدم دیگر در راه ایجاد تسهیلات واردات میوه برداشته شد.

بانک مرکزی ایران‌تصمیم خود را ضمن بخشنامه‌ای به کلیه بانکها اطلاع داد و یاد آور شد بانکها میتوانند تا پایان سال جاری با دریافت پانزده درصد سپرده ثبت سفارش ، اقدام به گشایش اعتبار اسنادی بنمایند و در صورتیکه وارد کنندگان مایل به ورود پرتقال ـ نارنگی ـ سیب از طریق برات وصولی بسر رسید حداکثر ۹ ماه‌از تاریخ حمل باشند ، میتوانند باپرداخت پانزده درصدسپرده ثبت سفارش ، اقدام به‌ثبت سفارش نمایند.

گورستان ایرانیان در استانبول

سی سال بود راه گورستان ایرانیان در استانبول که‌قریب یک کیلومتر طول دارد خراب و غیرقابل عبور بود اخیرا به کمک شهردار استانبول که از سفر ایران مراجعت کرده بود با صرف هزینه‌ای نزدیک به نیم میلیون لیره ترک این راه ساخته و افتتاح گردید.

بدین مناسبت ایرانیان مقیم آن شهر مجلس ضیافتی در دیپلمه داوطلب استخدام در مسجدایرانیان تشکیل دادند و مراسم دعا و شکرگزاری‌برگزار گردید ایرانیان مقیم استانبول شرکت گروهی از مدیران و استادان در تالار آموزشی وزارت دارائی برگزارگردید.

سمینار تحولات اجتماعی و اقتصادی ایران

از روز چهارشنبه بیستم دی ماه سمینار «تحولات کلی در ساختمان اجتماعی و اقتصادی ایران» با حضور اعضای‌هیات دولت ، جمعی از نمایندگان دو مجلس و مقامات دانشگاهی در کتابخانه مرکزی دانشگاه‌تشکیل میگردد .

این سمینار‌روزهای‌چهارشنبه و پنجشنبه ادامه دارد.

تشکیل دوخانه فرهنگ روستائی

دو خانه فرهنگ روستائی جدید ، یکی در قریه‌کهریز سنگ، از توابع شهرستان نجف‌آباد اصفهان و دیگری در قریه طرق واقع در حومه شهرستان مشهد تاسیس‌گردید. باین ترتیب تاکنون مجموعا ۷۸۶ خانه فرهنگ روستائی در سراسر مملکت تشکیل شده و یک میلیون و ششصد و بیست هزار و نهصد و نود و چهارنفر از کشاورزان از این خانه‌های فرهنگ روستائی استفاده می‌کنند.

ورزش در برنامه عمرانی پنجم

دربودجه برنامه عمرانی‌پنجم کشور که دیروز توسط امیر عباس هویدا ، نخست‌وزیر تقدیم مجلس شورای ملی گردید ، برای اجرای برنامه های سازمان تربیت بدنی ایران در پنج سال آینده مبلغی برابر ۲ میلیارد و ۸۰۰ میلیون‌تومان در نظر گرفته شده است .

تعمیم و گسترش ورزش و تقویت بدنی به عنوان یکی از وظایف دولت ذکر شده است.

طی این برنامه ، ضمن ترویج ورزشهای زیرینائی در مدارس (شنا ، دوومیدانی و ژیمناستیک) سعی خواهد شد از وسایل ارتباط جمعی‌به‌منظور جلب هرچه بیشتر مردم به ورزش از طریق تلویزیون در آموزش مهارت‌های ورزشی و جبران کمبود مربی ، استفاده شود.

بررسی‌و تجدیدنظر درقوانین و تشکیلات برخی ازسازمان های مسئول به منظور انطباق فعالیت‌های آنها بادگرگونیهای اجتماعی از جمله‌مواردی است که سازمان تربیت بدنی ایران به عنوان سیاست و خط مشی کلی در زمینه برنامه جوانان موظف به اجرای آنست .

همچنین در برنامه پنجم به منظور توسعه ورزش و بازیها برای گروه‌های کودکستانی

تاسیساتی که طی پنجسال آینده بوجود خواهد آمد :

- ★ ۵۰۰ مجموعه ورزشی برای مدارس
- ★ ۵ سالن ورزشی بزرگ
- ★ ۲ استادیوم ۲۵ هزار نفری
- ★ ۱۰ استخر شنای سرپوشیده
- ★ ۲۵ استخر شنای روباز
- ★ ۲۵ محوطه بازی برای کودکان

اختیار ندارند و ایجاد ۵سالن ورزشی سرپوشیده بزرگ‌تمرینی برای رشته تربیت بدنی دانشسرایعالی و مدارس عالی‌و ایجاد مجموعه ورزشی برای دانشگاههای تهران و مشهد و نیز توسعه و تکمیل مجموعه ورزشی آریامهر و فرح‌آباد و توسعه و تکمیل استادیومهای موجود ، تکمیل مدرسه ورزش و تربیت بدنی ، ایجاد دو استادیوم ۲۵ هزار نفری و ایجاد ۳۰ مجموعه تمرینی(۵ مجموعه برای کارگران) که‌هر یک علاوه بر تمرینهای روباز شامل استخر شنا و پیست دوومیدانی خواهد بود و حدود ۱۲ هزارمترمربع وسعت‌خواهد داشت.

ایجاد ۱۰ استخر شنای سرپوشیده و ۳۵ استخر شنای روباز.

در برنامه پنجم حمایت از باشگاههای خصوصی از طریق اعطای وام نیز پیش‌بینی شده است .

تاسیسات زیر ، پیش‌بینی‌شده است.

ایجاد ۲۵ محوطه بازی‌برای کودکان ۳ تا ۶ ساله دریارک های عمومی مراکز استان وسه شهر بزرگ ، این محوطه ها هریک شامل زمینهای بازی ، وسائل و تجهیزات بازی و نیز سالن بازی کوچک و سرویس های ضروری‌و بهداشتی‌مربوطه برای کودکان خواهد بود .

تجهیز بیش از یکهزار مهد کودک ، کودکستان ، پارک کودک‌و مراکزنگهداری کودکان با وسایل بازی ، ورزش و تفریح کودکان ـ ایجاد ۵۰۰ مجموعه ورزشی برای مدارس مناطق پر جمعیت شهری که تسهیلات ورزشی کافی در

صفحات ویژه برنامه پنجم

باهمکاری گروه خبرنگاران ، نویسندگان و مفسران اطلاعات

(۱) برنامه پنجم

برنامه پنجم درمعرض افکارعمومی

صاحبنظران وبرنامه پنجم

یادداشت روز

نگاهی به برنامه پنجم

برنامه‌عمرانی پنجم دیروز بوسیله نخست‌وزیر تقدیم مجلس شورای ملی شد . برنامه‌ای که در دگرگونی چهره اجتماع‌واقتصاد ایران نقش ارزشمندی خواهدداشت وکشور مارا بایك جهش موفقیت آمیز دیگر به‌تمدن‌بزرك نزدیك خواهد کرد .

وقتی به مقایسه برنامه های عمرانی گذشته می‌پردازیم ، به‌نیکی درمییابیم که هریك از برنامه های‌ایران چگونه در جهت‌پیشرفت مسیرخود را طی کرده‌است.

این پیشرفت تنها‌ازدیدگاه‌درآمدوهزینه وبخش های مورد نظر برنامه نبوده‌است ، بلکه از نظر برنامه‌ریزی، نیز ظرف ۲۴سال‌گذشته به تجربه‌ای بس‌پرارزش دست یافته‌ایم.

برنامه پنجم را از نظر محتوی ونقطه دید هاو هدف گیری ها اگرحتی بابرنامه چهارم مقایسه کنیم ،این تفاوت فاحش را درمییابیم .

از این بحث بگذریم واکنون در یك کنکاشی کوتاه ، برنامه‌پنجم را بشناسیم و باآن بیشتر آشناشویم، زیرابرنامه پنجم بازندگی فردفرد ماارتباط دارد .بازندگی کارمندان، کشاورزان، کارگران ، دانشجویان پزشکان، استادان ، بازرگانان ، صاحبان صنایع واصناف‌و تمام آحادوافراد این مملکت.

برای شناخت بیشتر برنامه‌پنجم به هدفهای‌اساسی آن توجه کنیم.

دراین زمینه بالارفتن سطح‌دانش‌و فرهنك وبهداشت ورفاه جامعه به‌عنوان اولین‌اصل مورد بحث قرارگرفته است . توزیع‌عادلانه‌تردرآمد ملی‌و توجه خاص به‌افزایش سریع سطح زندگی‌ورفاه گروه های کم درآمد نقطه نظر دوم برنامه است . به‌عبارت دیگرمسئله مهمی که در مسیر اقتصادآینده کشور ما باجدیت‌موردعمل قرارخواهد گرفت ، افزایش درآمدوبهتر شدن زندگی مردم سطوح پائین اجتماع‌ماست.

در برنامه پنجم باهدف رشد ۵ر۵ در صدکشاورزی کوشش خواهدشد احتیاجات محصولات کشاورزی مملکت در داخله تولید شودو باافزایش تولید واتخاذ سیاستهای بیمه محصولات کشاورزی و قیمت‌گذاری محصولات‌اساسی زراعتی ، چتر حمایتی ، برروی کشاورزان مملکت که بیش از ۶۰در صد جامعه ما را تشکیل میدهند کشیده شودوباین طریق کشاورز ، از صورت یك بازیچه‌طبیعت وملعبه دست‌عده‌ای سلف خر وسودجو خارج شودو به

بقیه در صفحه ۱۸

برنامه پنجم باید مشکل درمان مردم راحل کند

ابوالقاسم پرتو اعظم

برنامه پنجم عمرانی کشور باید نیك‌شکافته شود زیرا همچنان که نخست‌وزیر یادآور شده‌است ، اگراجرای برنامه‌های سوم و چهارم رابه‌مثابه سکویی استوار برای جهش و زیر بنای مطمئن برای ساختمان جامعه‌آینده برشماریم برنامه پنجم با حجم چشمگیر سرمایه‌گذاری و آفرینش روزی یك هزار فرصت اشتغال تازه‌تصویر یك‌جامعه‌مرفه وپذیرای تمدنی بزرك را برابر دیدگان‌امیدوارآینده نگران ترسیم می‌کند. آشکار است که این برنامه بزرك اجتماعی و اقتصادی باید در سراسر فرایند تکامل‌و تحقق از پشتیبانی همگی اعضای جامعه برخوردار باشد واین هماهنك کردن‌افکار عمومی درجهت بذیرش و پشتیبانی از اجزاوذرات برنامه درصورتی میسر است که خطوط و زوایاپنهان نماند وخودرا چنان که هست بنمایاند.

نخستین سال برنامه عمرانی پنجم باآغاز اجرای قانون تامین خدمات درمانی متقارن خواهدبود واین اشارت رئیس‌دولت که «در زمینه بهداشت و درمان درطول برنامه پنجم اقدامات وسیعی انجام خواهدشد، به‌طوری که فعالیت های وسیع‌پیشگیری محدود به پیشگیری از بیماری هایی واگیر نبوده و به طور گسترده‌تری به پیشگیری از بیماری هائی مزمن و عضوی نظیر بیماری های قلبی و نیز روانی خواهد پرداخت » روشنگر توجه ویژه‌ای است که‌قوه مجریه برای این تعهد ووظیفه خویش قائل است. در مورد پیشگیری تردیدی باقی نمی‌ماند که نقش اصلی را وزارت بهداری به‌عهده خواهدگرفت و هرچند که‌در سال های پیش به هنگام بروزبیماری‌های واگیر سازمان های وابسته به دولت مانند سازمان بیمه های اجتماعی و سازمان های غیر انتفاعی دیگرچون سازمان شاهنشاهی خدمات اجتماعی و جمعیت شیرو خورشید سرخ به‌یاری وزارت‌بهداری برخاسته‌اند وهمکاری وهماهنگی موثر و ارزنده این سازمان‌ها گسترش بیماری رامانع شده است‌و در آینده نیزبرای هرگونه برنامه های پیشگیری این سازمان هادر کنار وزارت بهداری باقی خواهند ماند. امابرای بخش خصوصی در جهاد برضد بیماری های واگیر نقش قابل ملاحظه و هم‌سنك باسازمان های یادشده نمی‌توان پیش بینی‌و منظور کرد. مردم این سرزمین هرگز از کوتاهی و کندی برنامه های پیشگیری نناليده‌اند وتردیدی ندارند که پیروزی دولت در تعمیم برنامه های پیشگیری از بیماری های واگیر به بیماری های مزمن و عفونی قطعی و محقق‌است . آن‌چه در سالیان اخیر

بقیه در صفحه۱۸

دکتر کاظم ودیعی استاد دانشگاه تهران

موج دوم انقلاب

برنامه پنجم به‌مثابه اهرمی برای موج دوم انقلاب سفید

کامیابی‌ها ـ ابعاد بی‌سابقه وجنبه های پرگستردرفاه اجتماعی در برنامه پنجم می‌تواند این برنامه را همچون اهرمی بزرك برای تحقق موج‌دوم انقلاب سفیدایران متجلی سازد.

انقلاب سفیددرخیز نخست‌خود به‌توفیقات بزرگی در زمینه های مربوط به عمران و توسعه‌فیزیکی کشورنائل آمد. برشمردن‌این توفیقات زائداست‌زیرارشد اقتصادی انکار ناپذیری داشته‌ایم واگر دراین باره شکی علمی باشداین شك‌متوجه محاسبات وبعض ارقام مربوط به‌آنست ونه‌خودرشد.

چه‌چیز این توفیقات را تضمین کردوموجدشد ؟ بدون تردیدسه‌عامل ، رهبری قاطع مبتنی به‌درایتی کم نظیر ،روشنی اصول دوازده‌گانه ،سیاست‌عقلائی نفت ، برترین موجب این توفیقات بوده‌اند.

نارسائیها

انقلاب‌سفید درخیز نخست‌خود در عین کامیابی‌های فراوان‌در تحقق بعض اصول خودبا مشکلاتی هماوردبوده است . بیانات اخطارگون رهبری عالی مملکت و پرچمدار اصول‌انقلاب در فرصت های مختلف مشحون از اشاراتی است درباب کندی اموروکم‌دقتی دربرآورد طرحهاوعدم تحقق اصولی چون‌انقلاب‌اداری که بمثابه اهرم‌رضامندی مردم محسوب ونگریسته میشد ،وتامین درمان‌و کاربرای همه ونوسازی ومبارزه با مشکل بی‌انضباطی درامور نیز از آن جمله‌است . علت‌این ناکامی هاچیست ؟

شتاب انقلاب

هرانقلابی ذاتا شتابان است‌وشتاب‌در خیز اول هر انقلاب امری طبیعی‌است .انقلاب سفید نیز ازاین‌خصوصیت برکنار نبود . همین شتاب‌است که بامور سرعت میدهدو معمولا بیلان کار را در سال های اول‌انقلاب بالامیبردو توسعه صرفا مادی را در مقیاسی وسیع ممکن میدارد. این شتاب اساسا لازمه‌انقلاب است ، چه‌اگر نباشد مجال دشمنان انقلاب رافراخ میشود . معهذا اگراین شتاب بموقع‌مهار نشودعوارضی ناشی از کم دقتی‌دربرآورد طرحهای عمرانی به‌بار خواهدآمد. بدیهی‌است که درچنین اوضاع‌واحوالی موجباتی را که منتهی‌به عدم توزیع‌عادلانه ثروت وشکاف بیشتر بین‌جوامع شهری‌وروستائی وبی تفاوتی روشنفکران شده‌است سنگینی وتیزی خودرابی رحمانه ترآشکار میسازند.

موج دوم انقلاب سفید

هرانقلاب‌اقتصادی‌واجتماعی قادراست امواجی پیاپی‌از خودساطع کند. اگر موج‌اول‌انقلاب‌جنبه فیزیکی بیشتری داشته‌باشد لابدموج‌دوم آن باید بیشتر جنبه‌فرهنگی و اجتماعی آن را تامین کند .

انقلاب سفید حرکت آغازی خود را به پایان‌رسانده است . کار های عمرانی انجام شده نتیجه موج اول اماموج دوم آن که‌باید مارابدروازه تمدن بزرك برساند هم‌اکنون موجبات ظهوری‌دارد .

در آستانه برنامه‌پنجم موج‌دوم‌انقلاب سفید می‌تواند باحتمال‌زیاد وچنانچه از سخنان نخست‌وزیر بر می‌آید بمثابه اهرمی تازه درراه تحقق کامل اصول انقلاب‌سفید. ودریچه اطمینانی برای‌هدایت افکار عمومی‌وبازداری‌نسل جوان از انحرافات باشد.

اهداف اجتماعی موج دوم

موج‌دوم‌انقلاب سفیدلابد وظیفه دارد در مرحله اول از طریق برنامه هائی علمی‌و ملی نسبت به :

ـ تامین دموکراسی بیشتر در تمام مظاهر اجتماعی وادارى‌از انجمن ده تاعالی‌ترین ابزار های مشورتی.

ـ احیاء غرور ملی از طریق تفهیم رسالت ملی و جهانی فرهنك ایرانی ونظام سیاسی آن.

ـ کاهش سریع‌و هرچه‌بیشتر تبعیض درامور وتعیین یك سیاست آموزشی منتهی بهدف بخشی به‌نسل جوان.

ـ ایجاد احساس مسئولیت درروشنفکران ومبارزه علیه هرنوع بی‌تفاوتی از طریق‌تدوین یك‌ایدئولوژی ملی منبعث‌از اصول‌انقلاب

ـ ایجاد همبستگی واقعی تمام طبقات بمنظور خنثی کردن ضدانقلاب وتوطئه های احتمالی خارجی.

ـ آفرینش ارزشهای اخلاقی جدید از طریق‌ارزشیابی انقلاب بنحوی که این ارزشیابی همه‌قوای مادی‌و معنوی رادرراه‌تحقق کامل‌اصول انقلاب سفیدتجهیز کند .

هدف اقتصادی موج دوم

• موج‌دوم انقلاب‌سفید در مرحله دوم اصول یك برنامه اقتصادی ۲۵ساله را مورد مطالعه قرار داده بطوری‌که درپایان این دوره ذخائر فکری وملی ماعلیرغم کاهش احتمالی ذخائر نفتی جبران کمبود ها رانمود‌و اقتصادملی بتواند بدون‌واهمه از ضعف صنایع استخراجی نفتی‌برپای خودبایستدوکشور به تمامی آماده‌حرکت بسوی تمدن بزرك که خواست رهبری عالی مملکت است باشد .

ایران کنونی باتکیه‌گاهی که بر اقتصادی باچهار ستون صنایع‌استخراجی ـ صنایع کارخانه‌ای ـ اقتصادو کشاورزی‌و دامی واقتصاد تجاری خود می کند بیش از هرزمان توانائی دورنگری را دارد‌زیرا هم از آن روزگار که‌خزانه مملکت را از طریق جهانگشائی هاپرمیشدبدوریم وهم از آن زمان که روستائی وایلیاتی فقیرخراج دیوان ودستگاه حکومت‌و دولت را میداددورشده‌ایم وافتخاردر اینست که جهت‌گیری های اساسی ماروی درکاستن اختلاف سطح‌درآمد وزندگی شهری وروستائی دارد . در اینصورت باید که از برنامه پنجم به‌عنوان اهرمی‌بزرك برای حرکت و موجی که تحقق هدفهای بزرك‌انسانی واقتصادی انقلاب سفید را تامین می کند استفاده کنیم‌و نبایداین‌فرصت را از دست‌بدهیم که مسئول تاریخ ونسل بعدخواهیم ماند.

باابرنامه‌پنجم حرکتی بزرك وایران‌گیر شروع‌میشود که‌بسامان رساندن آن مستلزم ارتقاء فکری جامعه‌است. درین مهم نقش‌ارشادی‌دولت‌و مشارکت‌صمیمانه‌مردم دردرجه اول اهمیت‌است ،که‌روی از مسئولیت هابرنپیچیم.

گچ ماشینی ایران گچ
بازار آمد

گچ ایران گچ مدت ۲۲ سال در ایران سابقه دارد

گچ صنعتی ایران گچ از این پس با اطمینان کامل در کارگاهها و ساختمانها بکار برده خواهد شد

گچ ایران گچ در بسته های ۵۰ کیلوئی به بازار عرضه میشود

گچ مرغوب صنعتی ایران گچ بطریق علمی وطبق استاندارد های بین‌المللی تهیه و دانه‌بندی شده است

آگهی مناقصه شماره ۵۷

نیروی هوائی شاهنشاهی تعدادی ظروف چینی و قاشق و چنگال موردنیاز خودرا ازطریق مناقصه خریداری مینماید . پیشنهاد دهندگان میتوانند با مراجعه بستاد فرماندهی نیروی هوائی (خیابان فرح‌آباد) و دریافت‌برگ شرائط‌و مشخصات پیشنهادات خود را برطبق مفاد مندرج در برگ شرائط تنظیم نموده و تاساعت ۱۴ روز سه شنبه ۱۰ر۱۱ر۵۱ به دفتر آجودانی کل ستاد فرماندهی نیروی هوائی تسلیم نمایند .

م‌الف ۱۵۷۰۹

نیروی هوائی شاهنشاهی
۱ـ۲ آ ـ ۷۴۷۸۰

از صبح ۵ شنبه ۲۱ دیماه فقط در

سینمارادیوسیتی

اثری برتر و باشکوه‌تر از آنچه تاکنون برپرده سینما درخشیده‌است.

فیلمی جذاب‌تر و گیراتر از « دکتر ژیواگو »و «برادران کارامازوف »

شاهکاری مافوق فیلمهای جاودانی سینما

ویولن زن روی بام

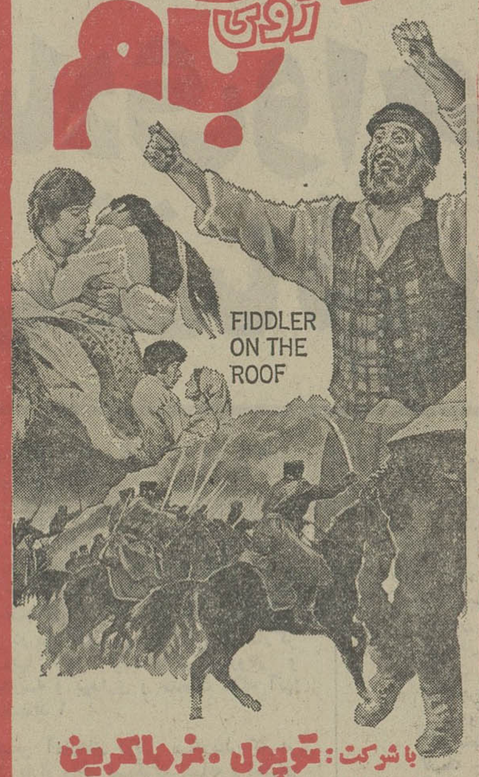

با شرکت : توپول ـ نرما کرین
هالی پیگون ـ روزالیند هریس
پاناویژن ورنگی ـ محصول یونایتدآرتیست

برای رزرو بلیط جهت این شاهکاراستثنائی همه روزه به گیشه سینما رادیوسیتی مراجعه فرمائید.

۲۹۱۰۴۲ ـ ۲ر۱۰ر۵۱ ۱۰۶۳۸ر۱۲ ـ

آگهی اجرای طرح تعریض خیابان فرح‌آباد

شهرداری پایتخت در اجرای قانون نوسازی و برطبق تصویبنامه شماره ۳۱۹۲ ـ ۲۱ر۹ر۵۱ انجمن شهر پایتخت‌در نظر دارد طرح تعریض خیابان فرح آباد را از خیابان‌خزانه تاخیابان آرامگاه اجرا نماید لذا مراتب باستناد تبصره یک ماده ۱۶ و ماده ۵ آئین نامه طرز اعلام طرحهای مصوبه باطلاع مالکین و صاحبان حق کسب و پیشه واقع در مسیر طرح مذکور میرسد که با مراجعه باداره کل املاک و ثبت اراضی شهرداری واقع در خیابان ایرانشهر شمالی طبقه چهارم کاخ شهرداری نقشه و سیاهه ارزیابی را ملاحظه وچنانچه بارزیابی شهرداری اعتراض دارند ظرف دو ماه از تاریخ نشر اولین آگهی اعتراض‌کتبی خود را به منضم رونوشت سند مالکیت و فتوکپی پروانه کسب و سند اجاره با قید نشانی کامل به اداره مذکور تسلیم نمایند .

یك فیلم کمدی، کمدی ،کمدی ، برای‌تمام بچه‌ها و بزرگ‌ها وخانواده ها .

برنامه آینده گروه ممتاز سینمائی پایتخت آسیا ـ رکس

شهوند ـ لیدو ـ نپتون ـ رنگین کمان ـ ژاله

پاسارگاد ـ توسکا ـ المپیا ـ شرق ـ فیروزه

و...درایوین سینماونک ـ

پرویز صیاد در صمد و فولادزره‌دیو

فیلمی درباره یك دیو و برای آدمها

فیلمی از جلال مقدم

تماشای این فیلم برای اشخاص عبوس و بد خلق ممنوع است

پس انداز نهالی است که ثمر آن آسایش است

با افتتاح حساب تشکیل سرمایه

نهال آرزوها زود تر به ثمر میرسد

بانک عمران

سرمقاله

مروری در گزارش دولت و هدفهای برنامه پنجم

تقدیم لایحه قانونی پنجمین برنامه عمرانی کشور ، فرصتی‌فراهم آورد تا گزارش مبسوطو مهمی پیرامون هدفهای این برنامه وخطوط اصلی برنامه مملکت طی سالهای آینده ، از طرف نخست‌وزیر عنوان شود .

مشروح این گزارش را دیروز در روزنامه ما خواندید . نخست‌وزیر بعد از تشریح و توضیح رئوس برنامه پنجم ، چنین میگوید :

«باید یادآور شوم که علاوه بر ادامه روند توسعه اقتصادی ، صنعتی و کشاورزی و اجرای سیاست رفاه اجتماعی و توزیع برکات و ثمرات توسعه بین عامه مردم ، سیاستهای عمده برنامه پنجم بشرح زیر خواهندبود .....» اصل اول‌این سیاست ـ طبق‌اظهار نخست‌وزیر ـ عبارت است از : «تامین منابع‌مالی ضروری برای تحقق هدفهای مورد نظر ازطریق تشویق ، پشتیبانی‌و توسعه پس‌اندازو سرمایه‌گذاری خصوصی ، تجهیز منابع مالی دربخش دولت از راه بهبود نظام‌وصول مالیات و عوارض ، افزایش کارآیی و سوددهی شرکتها و موسسات انتفاعی دولت و جلب و حمایت سرمایه‌های خارجی در عین استفاده ازوام‌های طویل‌المدة خارجی با شرایط مناسب».

برخورداری از منابع مالی اولین شرط اجرای برنامه‌های توسعه و عمران است . اینرا ما آزموده‌ایم که برنامه ، هراندازه مترقی و سنجیده باشد در برخورد بامضیقه‌مالی عقیم وبی‌اثر میشود، همچنانکه دو برنامه اول و دوم را بحران اقتصادی و مشکلات مادی با ناکامی قرین ساخت و تنها از هنگامی برنامه عمرانی کشور اثرات شایان خود را در حیات اقتصادی و اجتماعی کشور ظاهر ساخت که مملکت در سایه ثبات و امنیت ، به‌تجهیز منابع مالی و بهره‌گیری از ثروت‌های ملی خود توفیق یافت. خوشبختانه طی این سالها پیوسته کشور از شرایط گشایش و توسعه و بهره‌برداری هرچه بیشتر از منابع‌طبیعی برخوردار بوده و امکانات داخلی از یکسو ، موقع و اعتبار خارجی کشور از سوی دیگر امکان آنرا فراهم آورده است که‌برای اولین‌بار در تاریخ این کشور لایحه‌یی با هزینه سیزده‌رقمی تقدیم مجلس‌کند.

بااینهمه ، یک چنین برنامه عظیمی که ارکان زندگی اجتماعی را دگرگون ساخته، تحرک بی‌سابقه‌یی در کشور بوجود خواهد آورد ، جز با همت و یاری و همکاری گروههای مختلف یا به زبان دیگر تجهیز کلیه نیروهای ملی ـ اعم ازدولتی و غیردولتی ـ مقدور نخواهد بود و حتی باید اذعان داشت حجم کار و اهمیت موضوع بیش از آنست که تنها مقدورات داخلی را پشتوانه آن قرار دهیم و خود را از کسب اعتبارات و جلب سرمایه‌های خارجی بی‌نیاز بدانیم .

آثار این برنامه بزرگ ، درست به‌نسبت آن نیروی مادی و معنوی که بمنظور اجرای آن بسیج میشود ، تجلی و تظاهر خواهد کرد . بنابراین در حالیکه طرحهای برنامه پنجم به‌موقع اجرا گذارده میشود ناگزیر خواهیم بود از یکطرف درصدد تجهیز منابع مالی‌باشیم و از طرف دیگر مراقبت کنیم تا اثرات یک چنین تلاش عظیمی به شایسته‌ترین و مناسبترین کیفیت ظاهر شود .

این برنامه بزرگ ، با آثار فوق‌العاده‌یی که دربر خواهد داشت بمثابه یک منبع عظیم و زاینده آب است . چیزی از آب سازنده‌تر و حیات‌بخش‌تر نمیتوان سراغ کرد که هرجا آب باشد حیات هست و هرجا آب نباشد لاجرم از زندگی اثری نخواهد بود . لکن همین‌آب، همین مادةالمواد حیات و برکت و آبادانی ، هرگاه تحت شرایط به قاعده و نظم و ضابطه منطقی جریان پیدا نکند . سبب ویرانی و بدبختی و هلاکت خواهد شد .

بهمین ملاحظه ، رئیس دولت درحالیکه برنامه پنجم را ارائه می‌کند ، از ضوابطی سخن میگوید که بعنوان «سیاست عمومی دولت» برای بهره‌برداری هرچه بهتر و منطقی‌تر از آثار و برکات یک همچو برنامه‌یی و نیز تحکیم اساس این برنامه پیش‌بینی و تدوین شده است. ماده دوم این سیاست را «حفظ ثبات نسبی قیمتها درعین پشتیبانی از قیمت تولیدات کشاورزی و نیز حمایت از منافع مصرف‌کننده» تشکیل میدهد . اصلی که در سالهای اخیر پیوسته مورد توجه دولت قرار داشته است ولی با شروع برنامه پنجم ، طبعا اهمیت بیشتری پیدا میکند و باید معترف بود که اجرای آن نیز بمراتب دشوارتر خواهد بود . نخست‌وزیر در قسمتی از گزارش مبسوط خود ، با اشاره بدین‌مهم می‌گوید :

«تردید نیست که وظیفه عمده دولت مبارزه با ترقی بی‌تناسب قیمت‌هاست که کماکان با کمال دقت و شدت ادامه خواهد یافت ولی باید متذکر بود که براثر حجم عظیم سرمایه‌گذاری درکشور وبخصوص تاثیر قیمت‌های بین‌المللی که بعلت تورم موجود در ممالک صنعتی روبه افزایش سریع است قیمت‌های داخلی نمیتواند مصون ازافزایش نسبی‌باشددر این‌جاست‌که روحیه‌خویشتن‌داری در مصارف غیرضروری و تکراری میتواند نقش مفید خویش را ظاهر نماید . ضمنا لازم‌است که دستگاههای دولتی هم کمال صرفه‌جوئی را درمخارج معمول‌دارند و از هزینه‌های غیرضروری برهیز کنند وحال‌که وظیفه اجرای‌برنامه‌ها و طرحهای عمرانی را خود وزارتخانه‌ها عهده‌دارند با استفاده از تجارب گذشته ، موجباتی فراهم آورند که‌از بالارفتن غیرمنطقی‌مخارج اجرای طرحها بکلی احتراز گردد.»

این بررسی را در شماره آینده ادامه خواهیم داد .

مذاکرات صلح وویرانی عظیم ویتنام

از سرویس سیاسی خبرگزاری فرانسه
ترجمه : علی بهارلو

مرحله جدید مذاکرات‌سری هنری کی‌سینجروله‌دوك‌تو که سرنوشت صلح یاجنك ویتنام‌را تعیین میکند از امروز درپاریس آغازشد . له‌دوك‌تو مشاورهیئت نمایندگی ویتنام شمالی هنگام ورود به‌پایتخت فرانسه گفت «اکنون لحظه قطعی فرارسیده است »به‌عبارت دیگر اگر مذاکرات با ابراز حسن تفاهم متقابل از طرفین به نتیجه‌برسد صلح‌تایك هفته دیگر در هندو چین برقرار خواهد شد و در غیراین صورت جنك با همه مصائب و کشت‌وکشتار های‌بی رحمانه تامدت نامعلومی ادامه خواهدداشت.

کی‌سینجر وله‌دوك‌تو در ماه دسامبر گذشته‌هنگامی که‌هر آن انتظار میرفت باامضای‌قرارداد آتش‌بس صلح وآرامش‌پایدار درسرزمین های جنك زده هندو چین‌برقرار شود مذاکرات خود را قطع کردندو از روز ۱۸ همان ماه‌هواپیما های غول‌پیکر ب‌۵۲ آمریکا برای نخستین‌بار شدیدترین حملات خود را در تاریخ‌جنك‌ویتنام علیه هانوی وهایفونك آغاز کردند .نگاهی به‌ارقام وآماری که از طرف خبرگزاری های خارجی انتشار یافته : تلفات و خسارات‌سنگین راکه‌بمب‌افکن های‌استراتژیکی آمریکا در مدت دوازده روزبه ویتنام‌شمالی واردکرده‌اندروشن می‌کند:

بموجب ارقامی که مقامات بندرهایفونك‌دراختیارخبرنگاران گذاشته‌اند تقریبا تمام منطقه صنعتی غرب هایفونك که‌مهم ترین کارخانه های ویتنام شمالی در آن متمرکز شده محو و نابودشده‌وبسیاری از محله های پرجمعیت شهر ویران گردیده است.

از روز ۱۸ تا ۳۰دسامبر نیروی هوایی آمریکا ۳۶۶ بار منطقه هایفونك وحومه آنرا در هم کوبیده وبالنزده هزار تن بمب فروریخته‌اند . در جریان‌این بمباران ها تنها در شهر هایفونك ۳۰۵نفر که ۷۰نفر آنها راکودکان‌تشکیل میدادند کشته‌شده و۸۸۲نفر زخمی گردیده‌اندو ۵۰۱۸خانه نیز ویران شده‌است.

باتوجه به‌وسعت بی سابقه حملات هوایی تعداد قربانیان چندان زیادنیست . دو عامل اصلی دراین‌امر دخالت‌داشته است.

تخلیه شهر از ساکنان غیر نظامی و مقاومت عجیب پناهگاه های‌زیرزمینی در برابر بمب‌های آمریکا.

درست‌است که دوسوم‌ساکنان هایفونك این شهر را تخلیه کرده‌اندولی تلفات نسبتا کم مردم غیرنظامی در برابرخرابی های غیرقابل تصوری که به شهروواردشده بیشتر به معجزه شباهت دارد.

در بندر هایفونك تاچشم کارمی کندغیر از یك لجن‌زار چندین کیلومترمربعی توده‌های‌آهن‌و مصالح ساختمانی که‌برروی هم انباشته شده‌است چیزی دیده نمیشود.

ویرانی‌وانهدام از تابلوئی که در ده‌کیلومتری هایفونك‌نصب شده‌شروع میشودو هر قدربه جلوبرو‌یدجزویرانه خانه ها و ساختمان هاچیزی نمی‌بیند در این قسمت شهر حتی یک ساختمان‌سالم هم باقی نمانده است.

هواپیما های عظیم ب ۵۲ آمریکانخست در شب ۲۳ دسامبروپس از آن در شب ۲۷ همان ماه در موجهای متعددبه هایفونك وحومه آن هجوم بردند.

توده‌عظیم ویرانی

شکاریهای بمب‌افکن‌تاکتیکی بنوبه خودساختمان های مرکز شهروشرق آن را هدف قرار میدادند.

مناطقی که هدف حمله‌هواپیما های غول پیکر ب.۵۲ قرارگرفته به‌صورت منطقه در هم کوبیده عظیمی بشکل بیضی دیده می شوند.پنج منطقه‌ازاین‌مناطق‌بیضی شکل در حومه جنوب‌غربی و مرکز شهر هایفونك دیده می شود که‌سه‌تای آنهاپشت‌سر هم قرارگرفته‌اند .

دراین منطقه که چندین‌کیلو مترطول دارد تنهاچند ساختمان نیمه‌خراب باقی مانده است . درسمت مغرب‌به‌دهکده های هونك‌ونك‌و «ترونك‌لای »و محله صنعتی‌هایفونك‌خسارات‌سنگینی واردشده وازیك کارخانه بزرك سیمان چیزی جز تل ویرانه‌ای برجای نمانده‌است.

مخازن نفت در هم کوبیده شده کارخانه های تولید مواد غذائی‌وکارگاه‌های‌کشتی سازی نیز بهمین سرنوشت دچار شده‌اند.

درجنوب این‌خرابه های‌عظیم که‌کیلومتر ها ادامه دارد محله «آن‌دونك »یعنی‌اقیانوس‌آرامش نیزبه‌کلی محوو نابود گردیده است.

درمیان این‌توده های ویرانه کودکان وزنانی که اونیفورم آبی‌پوشیده‌اند درعملیات‌جستجو وبرداشتن آوار شرکت‌دارند.

در مرکز شهر در میدان‌تئاتر شهرداری چندین بمب روی چمن چهارراه افتاده‌ویکی از بمب هایك پناهگاه زیرزمینی‌را ویران ساخته است . از داخل این پناهگاه یازده جسدو پانزده زن‌وکودك زخمی‌خارج کرده‌اند.

شرق بندرهایفونك کاملا خلوت شده در مخازن بندری که‌سه‌تای آنها با خاك یکسان شده فعالیتی دیده نمیشود .

درمیان چندکشتی باری‌کشتی «ژرف‌کنراد » متعلق به‌لیبستان که‌براثر بمب به شدت‌آسیب دیده به چشم‌میخورد.

هانوی نیز تقریبا به‌سرنوشت هایفونك‌دچارشده‌است‌بیمارستان ها،هتلها و مدارس نیز ازگزند بمب های آمریکایی در امان نمانده‌اند.

تنهاچیزی که دراین میان در هم نشکسته‌است اراده مردم ویتنام شمالی‌است.

رهبران ویتنام شمالی‌درجریان این بمباران های وحشتناك و پس از پایان حملات هوائی پیوسته‌تاکید کرده‌اند که‌نظر آنهانیست به‌راه حل مسئله ویتنام کوچکترین تغییرنکرده است اگرآمریکا بخواهد متن موافقت‌نامه ۹ ماده‌ای را به‌نفع دولت‌سایگون تغییر دهد جنك باردیگر باشدت بیشتر و تا پیروزی‌نهائی ادامه‌خواهدیافت. ازاینجاست که می‌گویند سرنوشت صلح ویاجنك ویتنام به‌نتیجه مذاکرات سری‌پاریس بستگی‌دارد.

مصر در انتظار اثرات حادثه تایلند است

از : هرالدتریبون
ترجمه : پرویز پرتو

سازمان سپتامبر سیاه متعلق به کوماندوهای فلسطینی ، بعداز اقدام بدون نتیجه برای ربودن کارمندان سفارت اسرائیل درتایلند، باید بار دیگر برای احیای اعتبار و قدرت خود که به آمادگی‌افراد آن برای کشتن و کشته شدن و نبرد با دشمن شهرت دارد ، همه کار خود را از نو آغاز کند و تصویری را که در دنیای عرب‌ودربین فلسطینی ها از خود باقی گذارده است بهمان صورت سابق‌درآورد.

چهار کوماندوی فلسطینی وابسته به سازمان سپتامبر سیاه‌که در بیست و هشتم دسامبر گذشته بعد از یورش به سفارت اسرائیل در تایلند شش نفر از کارمندان این سفارتخانه را به عنوان گروگان در اسارت گرفتند و قصد داشتند در صورتیکه دولت اسرائیل به تقاضای آنها برای آزادی ۳۶ کوماندوی زندانی اقدام نکند آنها را بقتل برسانند یک روز بعد از این واقعه گروگان های خود را آزاد کردند و تایلند را ترک گفتند و این عمل ضربه‌ای کاری به قدرت و اعتبار سازمان سپتامبر سیاه که‌طی اقدامات چندی درگذشته‌توانسته بود هراس دردل ها ایجاد کند وارد آورد .

هیچکس در بین اعراب و یا در بین فلسطینی ها نبود که ازاین شکست ماموریت کوماندوهای فلسطینی حیرت نکند مسلما اقدام‌آنها در آزاد کردن گروگان ها ، بواسطه احترامی که برای مردم‌تایلند قائل بودند و یا ملاحظه حکومت این کشور نبوده است . چون بطوریکه سوابق نشان می دهد در سازمان ملل متحد تایلند درمورد مسئله اعراب بنفع اعراب رای نداده و یک کشور طرفدار اعراب محسوب نمی شود . آزادی گروگان های کوماندو های فلسطینی‌در تایلند موجب خوشحالی مقامات دولتی آن کشور شد ولی دربیروت مطبوعات با مقالاتی که در این باره انتشار دادند ناراحتی‌خود را از ناکامی حمله کوماندو های فلسطینی بازگو کردند .

از همه غیر عادی‌تر در این حادثه عکس‌العمل دولت مصر بود، مصر که در حادثه دهکده المپیک خود را باصطلاح در مقابل‌ویلی‌برانت و دولت او به ناشنوائی زد و به درخواست آنها برای میانجیگری اعتنائی نکرد درحادثه‌سفارت اسرائیل‌در تایلندمسئولیت سیاسی و عملیات را برای اقدام کوماندو های فلسطینی‌وآزادکردن گروگان ها به عهده گرفت .

سفیر مصر در تایلند واردسفارتخانه اسرائیل شد وازکوماندو ها خواست که در عوض بازگشت به قاهره گروگان ها را آزاد کنند . شاید سفیر مصر خود شخصا دست به چنین اقدامی زد تا از بروز اختلاف بین دولت تایلند و دولت مصر جلوگیری کند.

دولت تایلند آنروز جشن تاجگذاری ولیعهد کشور رابرقرار میکرد و در موقعیت و حالتی نبود که بتواند چنان حادثه‌ای را بپذیرد .

اینطور که استنباط میشود و منطق مینماید ، سفیر مصر بنابه دستور مستقیم قاهره اقدام‌کرده‌است وبنابرهمین دستور برای‌آزادی گروگان ها تلاش نموده است دولت مصر بظاهر نمی خواهدکه‌دیگر به فلسطینی ها اجازه بدهد امکانات برقراری روابط حسنه‌این‌کشور را با کشور های دیگر جهان از بین ببرند.

باتوجه باینکه مصر در عوض اخراج کارشناسان شوروی از کشور خود که به منزله تلاش برای نزدیکی با غرب بود پاداش از غرب نگرفت اهمیت این امر روشن میشود .

در هر صورت همه اینها نشانه‌آن است که مصر سیاست‌آزاد و مستقل را پیش گرفته است و نمی خواهد حوادثی چون حادثه دهکده مونیخ امکان مناسبات دوستی بین این کشور و دیگر کشور های جهان را از بین ببردو در پیروی از این سیاست حاضر است که خشم فلسطینی ها و طرفداران آنها و کشور هائی نظیر لیبی‌را تحمل کند و در عوض این سیاست جدید انتظار دارد که غرب نیز توجهی به دوستی با مصر بکند و باصطلاح با نزدیکی‌بیشتر با این کشور این اقدام را پاداش دهد .

این نوع سیاست جدید مصر علاوه براینکه شانس نزدیکی‌آنرا با غرب بیشتر میکند خود اقدامی در جهت کاهش فعالیت های تروریستی محسوب میشود که سازمان ملل در جستجوی راهی برای جلوگیری از توسعه آن است .

تغییرات در رهبری نهضت فلسطین

شورای ملی فلسطین که بمنزله پارلمان فلسطینی‌ها است برای رسیدگی به مسائلی که سازمان‌های کوماندوئی با آن‌ها روبرواست در قاهره تشکیل جلسه داده است. در جلسه افتتاحیه شورای ملی فلسطین انورسادات طی پیامی اعلام کرد که هرگز به زبان ملت‌فلسطین معامله نخواهد کرد . احتمال‌میرود در دستگاه رهبری نهضت فلسطین تغییراتی داده شودولی ظاهرا موقعیت یاسرعرفات رهبر سازمان آزادی‌بخش فلسطین مستحکم است . در عکس که از جلسه امروز شورای ملی فلسطین‌گرفته شده یاسرعرفات در حال گفتگوبا محمودریاض دبیرکل اتحادیه عرب دیده میشود .

عکس رادیوئی اطلاعات

مردم ولایحه مالك ومستاجر

مسائل ایران

عدالت اقتصادی واجتماعی فدای عدالت قضائی شده‌اند

لایحه جدید مالك‌و مستاجر که‌اول بار وسیله روزنامه اطلاعات منتشر شد از آنجا که در صورت تصویب و اجرا ، دیگرگونی های فاحشی در روابط دوگروه بزرك اجتماعی‌ـ یعنی مالك و مستاجر ـ‌به وجود خواهد آورد ، در بین تمام طبقات و گروه های اجتماعی باتوجه کم نظیری‌مواجه شد. بهمین سبب و برای آنکه نقاط قوه و ضعف لایحه جدید روشن شود،«اطلاعات» از شخصیت های آگاه دراین باره نظر ـ خواهی کرد که تعدادی ازاین اظهار نظر ها را در شماره های گذشته مطالعه فرموده‌اید . دراین شماره نیز دو منقد از دو دیدگاه مختلف ـ یکی اجتماعی‌ودیگری اقتصادی ـ لایحه تازه مالك و مستاجر را نقد کرده‌اند.

آقای دکتر حیدر علی جودستانی در باره لایحه جدید مالك و مستاجر چنین اظهار نظر می کند:

بنظر من نقص اساسی لایحه جدید مالك و مستاجر و قانونی که هم‌اکنون رابطه مالك و مستاجر را تعیین میکند، فاقد بودن یك ضابطه منطقی برای تعیین اجاره‌بهای محلهای کسب و سکونت میباشد.

قانون موجود و لایحه ارائه شده میگویدکه اگر مالك با مستاجر یابعکس ، برسر تخلیه و اجاره بها و سرقفلی و تعمیرو نوسازی اختلاف پیدا کردند ، باید بدادگاه های بخش مراجعه کنند. برای دادگاه های بخش هم تعیین تکلیف گردیده که چگونه بشکایت های رسیده‌رسیدگی کنند.

اما مهمترین و اساسی ترین موضوع که زاینده بقیه اختلافات میباشدو آن نحوه تعیین اجاره بهای ملك است ، بهیچوجه مورد توجه‌نبوده و نیست.

در قانون موجود ولایحه تنظیمی تعیین‌اجاره بها بعهده کارشناس دادگستری محول گردیده‌و معمولا کارشناس هم در موقع انجام وظیفه‌ای که بعهده‌اش قرار میگیرد ملاك تعیین اجاره رامستغل مشابه و نرخ‌روز قرارمیدهد . در حالیکه اجاره‌بها ضمن این که مسئله خصوصی است یك مسئله عمومی هم میباشد . و همانطور که دولت بر بهای خواروبار نظارت دارد باید اجاره بها راهم زیر کنترل خودبگیرد و تعیین ضوابط آنرا بعهده مالك ویا کارشناس نگذارد .

برای این‌که بیشتر باهمیت قضیه واقف‌شویم بدنیست که بذکرآمار هائی مبادرت ورزیم. آماری که در سال ۱۳۴۹ در روزنامه منتشر گردیدنشان می دادکه در تهران ۶۲۳ هزار نفر اجاره نشین هستند . این عده در حدود یك سوم درآمد ماهانه خود رابابت اجاره مسکن در اختیار ۱۲۰ هزار مالك تهرانی میگذارند که بعضی از آنها بیش‌از یکصد خانه در اختیار دارند.

اکثریت این ۶۲۳ هزار نفر اجاره نشین کارگر و یا کارمند مزد بگیر دولت و یا بخش خصوصی میباشند .

آمار منتشره از طرف اداره کل آمارنیروی انسانی وزارت کار در اردیبهشت ۱۳۴۹ حدمتوسط حقوق کارگران تهرانی را در هفته ۱۲۶۷ ریالو کارمندتهرانی را ۲۴۸۸ ریال تعیین کرده است.

حال ملاحظه کنید موقعی که یك سوم درآمد ۹۹۴۲ ریال در ماه کارمند و ۵۰۶۸ ریال کارگر صرف اجاره‌بها گردد آنوقت برای خواروبار و پوشاك و مدرسه و بهداری و خدمات عائله آنها چقدر باقی میماند ؟

باز همین آمارهای دولتی میگویند که در تهران بیست هزار واحد مسکونی اضافه براحتیاج افراد پردرآمد و هشتاد هزار واحد کمتر از نیاز مردم کم درآمد وجود دارد.

از طرف دیگر ترقی اجاره‌بها تابع هیچ ضابطه‌ای نمی‌باشد وحتی از خواروبار هم پیشی گرفته است .آقای دکتر راسخ دردی ماه ۱۳۵۰ در سمینار مسکن ، ترقی اجاره بها را بین سال های ۱۳۴۴ تا۱۳۴۹ در تهران ۵۶ درصد اعلام داشت .

همه انتظار داشتند دراین موقع که دولت بیشتر کوشش خودرا از طریق بانکها صرف سرمایه گذاری در امور ساختمانی میکند وزارت دادگستری هم در لایحه تنظیمی راه حلهائی‌برای متعادل نگهداشتن اجاره بها در نظر بگیرد . بخصوص باتوجه به آمار هائی که در بالا ذکر شد، حداقل یك سوم مردم شهرنشین ایرانی‌اجاره نشین بوده وبعلت داشتن مزد های ثابت‌درصورت ادامه هرج‌و مرج و بی‌انصافی در امر اجاره بها نمی‌توانند تعادلی بین خرج‌ودخل‌خود ایجاد کنند.

ازدیدگاه اقتصادی

آقای داریوش نظری لایحه جدید را از نظرگاه اقتصادی موردتجزیه‌وتحلیل قرار داده‌واظهارنظر کرده است که :

در زمینه لایحه جدید مالك و مستاجر از دیدگاه های مختلف ، بحث‌و گفتگو شده است اما من آنرا از یك دید اقتصادی و ازاین نظر که بهرحال لایحه مذکور میتواند نقش موثری در تقویت یاتنزل قدرت خرید انبوه مالکان و مستاجران داشته باشد، مورد بررسی قرار میدهم.

وزیر دادگستری در سخنان خود بیان‌داشت که منظور از اصلاح قانون مصوب ۱۳۳۹و تهیه لایحه جدید ، رسیدن بیك عدالت قضائی است. منظور از عدالت قضائی آنست که همه افرادجامعه از هر طبقه و گروه اجتماعی که باشند در برابر قانون و سازمان های قضائی بیك چشم‌نگریسته شوند وحکم قانون بالسویه درمورد آنان اجراشود وازطرفی عدالت قضائی الزاما باعدالت‌های دیگر مثل عدالت سیاسی و اقتصادی و اجتماعی هماهنك نیست و همان مفاهیم را القاء نمیکند.

ممکن است قانونی از نظر اقتصادی و یا اجتماعی کاملا ناعادلانه باشد، اما همین‌که همین قانون در مورد کلیه افرادو آحاد اجتماع بطور بالسویه اجرا شود میگویند«عدالت قضائی »مجری داشته شد ، بنابراین تنها باین اعتبار که لایحه جدید مالك و مستاجر از تضمین های لازم برای اجرای عدالت قضائی برخوردار است نمی‌تواند گویای این حقیقت باشد که دیگر عدالت‌های‌لازم هم در آن ملحوظ شده‌باشد.

منظور این است‌که باید دیدآیا در لایحه جدید ، رعایت عدالت های دیگر وبخصوص‌عدالت اقتصادی شده است یاخیر ؟

علت تکیه من بر « عدالت اقتصادی » این است که امروزه رعایت این جنبه از عدالت بصورت یك‌اصل اساسی و مسلم توسط قوانین موضوعه و دولت‌ها ملحوظ میشود چرا که تنها بارعایت این عدالت است‌که ثبات واعتماد حاکم بربازار و میدان های دادوستد تجاری تداوم خواهد داشت.

حال به‌بینیم‌در لایحه جدید مالك و مستاجر، این‌امرتا چه حد ملحوظ شده است .مهمترین مسئله ، تعیین ضابطه و مبنائی برای مال‌الاجاره است .

البته تعیین ضابطه دراین زمینه بااصول‌حقوقی و مواد قانونی ماسازگار نیست وطبق ماده ۱۰ قانون مدنی که مبتنی براصل حاکمیت اراده‌افراد است ، کلیه قراردادهای خصوصی‌نسبت به کسانی که آنرا منعقد کرده‌اند ، در صورتی که مخالف صریح قانون نباشد نافذاست . اما مصالح‌امروزی جامعه و رعایت عدالت اقتصادی که بعنوان یك اصل ویك اولویت پذیرفته شده ایجاب میکند که بعضی از اصول واز جمله اصل حاکمیت اراده افراد محدود و مقید گردد .مضافا باین که‌پرداخت اجاره در جامعه امروز ما بصورت یك مصرف کاملا ضروری و اضطراری که‌ازاولویت شاخصی هم برخوردار است درآمده و همچنانکه‌مثلاشرکت برق‌وآب و گاز نمیتواند باستناد اصل حاکمیت اراده هرلحظه نرخ‌این کالاها راتغییر وافزایش دهد و چنین استدلال کند ،که من نرخ این‌کالا ها رازیاد میکنم و مصرف‌کننده میتواند چنین کالائی رامصرف نکند، باید در زمینه نیاز های مصرفی الزام‌آوری چون محل سکونت و کسب‌و پیشه هم یك‌نظارت آمرانه قانونی بعمل آید ومثلا محلهای مسکونی که از خصوصیت های مشابهی برخوردار هستند ، اجاره بهای مشابه و تثبیت شده‌ای داشته باشند.

چون اجاره محل سکنی و کسب‌و پیشه ، امروز بکلی تغییر ماهیت داده‌وبصورت یك‌مصرف صددر صد ضروری‌و الزامی «مثل آب‌و برق‌وگاز و تلفن» برای اکثریت افراد جامعه « بخصوص تهران و شهر های بزرك » درآمده است . اگر اجاره بهادر مورد محل های مشابه استاندارد و تثبیت نشود و مبنا وضابطه مشخصی برای آن در نظر گرفته نشود افراد وخانواده ها در تنظیم درآمد ها و مخارج خود موفق نخواهند بود و در نتیجه بدلیل وضعیت بلبشو و هرج‌و مرجی که‌در زمینه اجاره بها وجود دارد دست‌وبال آنها در خرید کالا های مصرفی‌ای‌که از نظر ضرورت و اولویت در مرحله دوم قرار دارند کاملابسته خواهدشد و این خودتاثیر نامطلوبی میتواند در بازار داشته باشد که تازه این تاثیر نامطلوب ممکن است بنحوی بخود مالك که بسیاری از آنها در بازار عرضه کننده همین کالاها هستند برگردد .

دوشنبه ۱۸ دیماه ۱۳۵۱
شماره ۱۳۹۹۷

اطلاعات ۱۳۰۸

فرهنگ انقلاب

گامی بزرگ در راه صنعتی شدن

کارخانه‌ای که بجای «تنبوشه» لوله‌های عظیم ۷۰۰ میلیمتری میسازد

مهندس رجبی: انقلاب ایران، با آهنگ تندی مملکت را بسوی صنعتی شدن برد

شرکت لوله و ماشین سازی ایران سالانه ۶۰ هزار تن محصولات مختلف تولید میکند

۵۰۰ نفر مهندس، تکنیسین و کارگر در کارخانجات شرکت لوله و ماشین سازی ایران فعالیت میکنند

مدیران شرکت ماشین سازی ایران میگویند:

ما خوشحالیم که کارخانه ما با سرمایه ایرانی و با تکنیک و نیروی انسانی ایرانی فعالیت میکند

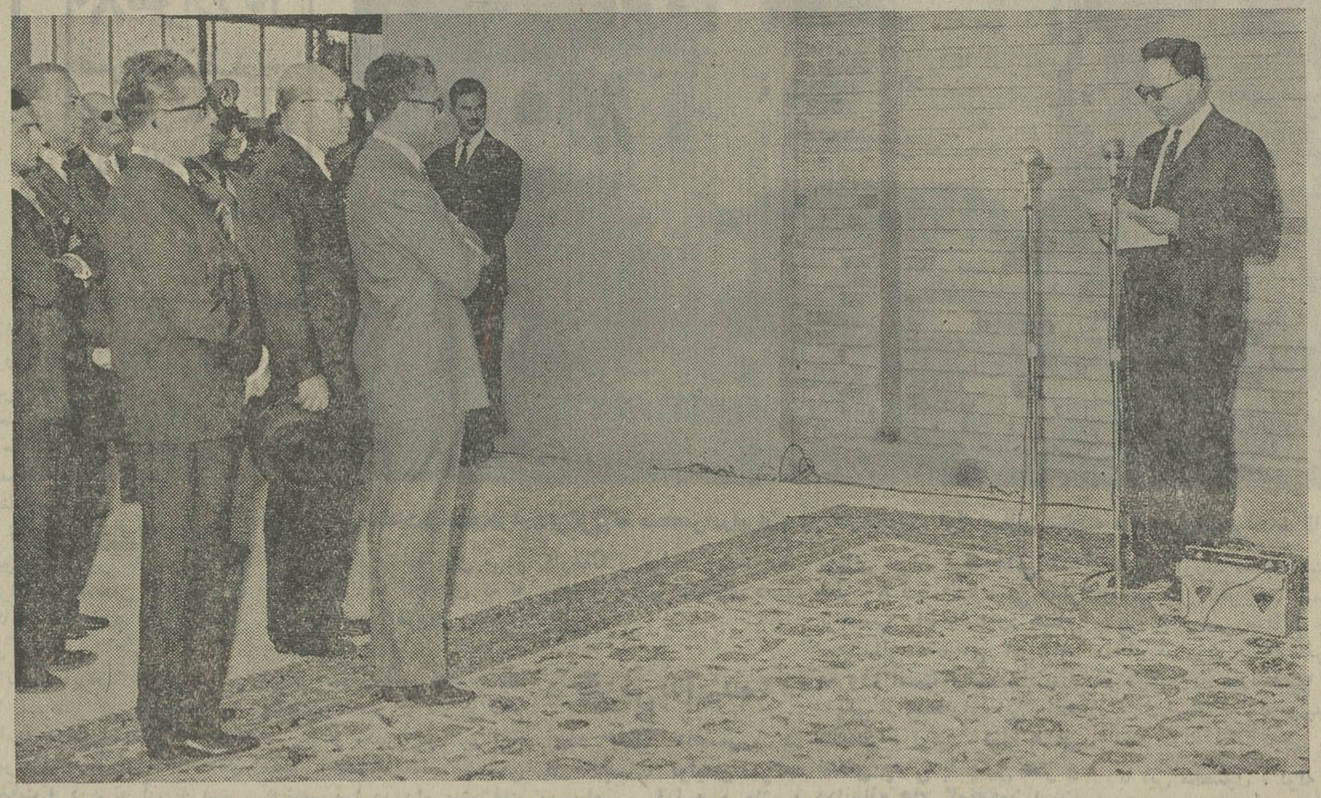

شاهنشاه آریامهر، در سال ۱۳۴۷، کارخانه لوله ریزی چدنی تپه سفید را افتتاح فرمودند. آقای مهندس داود رجبی، گزارشی بعرض می‌رساند.

حماسه آفرینی های انقلاب، در تداوم پیشرفت های کم نظیر صنعت ایران، بیشترین سهم رابخود اختصاص داده است.

صد ها کارخانه عظیم که در صد ها نقطه کشور، ضامن رونق صنعتی ایرانی هستند و دهها هزار کارگر ایرانی که با برخورداری از عالیترین مزایای قانون کار و بیمه های اجتماعی، چرخ صنایع عظیم ایران را میچرخانند، همه گویای این واقعیت هستند، که در اولین دهه متحول و ثمربار انقلاب ایران، چگونه فاصله چند قرنی میان عقب افتادگی صنعتی و پیشرفت همه جانبه آن در عصر سلطه تکنولوژی، طی دهسال، از میان برداشته شده است وبجای رکودو سستی ها، بی تفاوتی هاو کم جنبشی‌ها، اینك امید ها، تلاشها و سازندگی های بزرك ملی جایگزین شده‌اند.

چرا فراموش کنیم که تاپیش ازاعلام منشور انقلاب شاه‌و مردم ضروری ترین و کم ارزش‌ترین وسیله مورد نیاز مردم بقیمت خروج ارز از کشور بدست می‌آمد.

چرا فراموش کنیم که‌اگر بتوان بر آنچه در آنروز ها وجود داشت نام صنعت بگذاریم، صنایع ما در بدوی ترین دوره تاریخ صنعت بسر میبرد و فاصله‌ای دهشتناك و عمیق صنعت بی تحول ما را ازپیشرفت های تکنیکی جهان متمدن جدا می‌کرد...

اگر منصفانه به بررسی اوضاع صنعت در آنروز ها و امروز خلاق و سازنده بپردازیم، آسان می‌توان به عظمت تلاشهای پی‌گیری که در این زمینه و با برخورداری از شرایط خاص انقلاب بدست آمده است، پی ببریم.

صفیر شوق آفرین کارخانه ها که هرپگاه و شامگاه در سراسر مملکت بگوش میرسد، حماسه سازنده انقلاب برومندی است که جدا از عالم لفظ، می‌تواند با اتکا به اعداد و ارقام شکوهمندیهای این چنین رستاخیز بزرگی را متجلی سازد.

کوشیده‌ایم تا در «فرهنك انقلاب» بازتابهای انقلاب سازنده ایران ازدیدگاهی حقیقی و واقعی مورد بررسی قرار گیرد تا آیندگان، بتوانند با تجسم پیشرفت های نخستین دهه بارور انقلاب ایران، به عظمت و بزرگی آن که ناشی از قدرت هم‌پیمانی شاه‌و مردم است، دست یابند.

... و به این نیت، این بار در بازگوکردن عظمت صنایع جوان ایران دیدار از «کارخانجات شرکت سهامی لوله وماشین سازی ایران» را برگزیده‌ایم، تاطی این‌دیدار نکات برجسته توفیق های صنعتی را در اختیار پژوهشگران قرار دهیم.

بی‌نیاز سازند. این فکر قوت گرفت‌وسپس باتمام نیرو از مرحله‌اندیشه به مرز عمل رسید.

اینك‌وقتی پیشرفت‌های صنعتی دهه انقلاب راباآنچه که سال هاپیش از انقلاب وجود داشت مقایسه می کنیم، بسادگی می توانیم آیات روشن و تانلایك رستاخیز عظیم ملی را برجبین جامعه مشاهده کنیم.

شصت هزار تن تولید لوله!

آقای مهندس محمود کاویانی معاون کل درواحد صنعتی می گوید:

ـ کارخانجات شرکت‌سهامی لوله‌و ماشین سازی‌ایران با کار شبانه‌روزی واحد های خود سالانه ۶۰هزار تن لوله، قطعات ماشین واتصالات‌لوله‌ای وهمچنین دیگهای چدنی حرارت مرکزی تولید می‌کندو درقسمت ماشین آلات موفق‌به تولیدسالانه یکهزار تن شده است.

طراحان شرکت در صددپیاده کردن برنامه هائی هستند که به مقتضای نیاز مملکت تا مرز صدور فرآورده های‌این‌شرکت به‌کشورهای خارجی میزان‌تولید را افزایش دهند.

مرغوبیت فرآورده های‌شرکت سهامی لوله‌و ماشین سازی ایران با کار نظیری که‌از سوی همکاران‌این کارخانجات چه در سطح متخصصین فنی و چه درسطح کارگران آن اعمال میشود، همپایه انواع‌فرآورده های‌مشابه خارجی است‌وبهمین جهت پیش‌بینی می شود که باافزایش میزان تولید، بازار های صادراتی خوبی راباتواند در اختیارداشته‌باشد.

گردآوری مواداولیه

خوراك اصلی کارخانجات شرکت سهامی لوله‌و ماشین‌سازی ایران، برای تولید فرآورده‌هائی نظیری که‌از سوی همکاران‌این کارخانجات چه در سطح لوله و ریخته‌گری، «چدن» است که پیش از ایجاد شرکت ملی‌ذوب آهن ایران، ازخارج واردمیشد، ولی پس‌از بهره برداری ازقسمت های آماده شده ذوب آهن‌ایران، با مذاکرات ثمربخشی که میان شرکت سهامی لوله‌و ماشین‌سازی ایران و مقامات ذوب‌آهن صورت گرفت. مواد اولیه مورد نیاز کارخانه نظیر جدن‌و کك ازاین واحد عظیم صنعتی تامین‌میگردد.

آقای مهندس رجبی مدیرعامل شرکت سهامی لوله‌و ماشین‌سازی ایران، در این باره می گوید:

ـ ما در آغاز کار با مشکلات گونه‌گونی روبرو بودیم. ولی‌آنچه بخدمت بیشتر راغب و شایقمان‌می ساخت. ایمانی‌بود که‌به‌صنعتی شدن مملکت داشتیم. آینده‌نشان داد که اطمینان ما به آینده تاچه حد درست بوده است. انقلاب بارور ایران، با آن چنان آهنگ تندی مملکت را به سوی صنعتی شدن برد که نسل امروز شایداز گذشته فقط دورنمائی در خاطر داشته باشد.

بیست میلیون تومان سرمایه

جمع کل سرمایه‌ای که به کار ایجاد وبهره‌برداری‌این واحدعظیم صنعتی رسیده، بیست میلیون تومان است که به چهار هزار سهم پنجاه هزار ریالی با نام تقسیم شده است.

مجموع این سهام که همه آن بر حسب عرف تجارت پرداخت شده است در اختیار ۲۲ نفر صاحبان سهام در بخش‌خصوصی است.

به عبارت دیگر، شرکت سهامی لوله و ماشین سازی ایران یك واحد بزرگ صنعتی است که به‌همت بخش خصوصی در زمینه اقدامات سودمند دهه اول انقلاب ایران، به مرزثمر بخشی و باروری صنعتی رسیده است و با آهنگی حساب شده‌و معقول به سرعت بجانب‌پیشرفت میرود و از تمامی امکانات‌تکنیکی جدید دنیای علم و دانش بهره‌می گیرد.

مدیران شرکت سهامی لوله و ماشین سازی ایران، شادمانی خود را ازاینکه سرمایه‌خارجی در بنیان گذاشتن این واحد صنعتی مدرن بکار نیامده‌است پنهان نمی کنند و موجودیت کارخانه را در پناه سرمایه ایرانی با تکنیک ایرانی‌ونیروی انسانی ایرانی افتخار برانگیز ترین نقطه روشن فعالیت خود می دانند.

ماهی ۵ روز حقوق اضافی!

مهندسان، تکنیسین ها وکارگران کارخانجات شرکت سهامی لوله و ماشین سازی ایران به ۵۰۰ نفر میرسند.

در اداره‌این‌واحدصنعتی ترتیبی داده شده که کارگران شرکت از لحاظ بیمه، بهداشت و سایر خدمات اجتماعی در رفاه کامل بسر برند. حقوق و دستمزدکافی برای هر یك از کارگران در نظر گرفته‌شده ودرمقام‌مقایسه کارگران این واحداز بالاترین ردیف حقوق های کارگری استفاده میکنند.

کار در واحد صنعتی شرکت سهامی، لوله و ماشین سازی ایران شبانه روزی است‌وکارگران باتوجه به ضوابط قانونی بطور سه نوبتی یا باصطلاح سه شیفتی در سه اکیپ مختلف در تمام مدت شبانه روز بکار مشغول هستند تا حتی برای لحظه‌ای جریان کاردر این واحد عظیم تولیدی دستخوش اختلال نگردد.

برحسب پیمان دستجمعی که‌میان کارفرماو کارگران شرکت سهامی لوله وماشین سازی‌ایران، سالانه، معادل دوماه حقوق به عنوان‌سود سهیم شدن کارگران در منافع کارخانجات و معادل پانزده روز حقوق به‌عنوان عیدی به کارگران پرداخت میشود.

سود سهیم شدن درآخر هرماه، معادل پنج روز حقوق ماهانه پرداخت میشود.

سود سهیم شدن درآخر هرماه، معادل پنج روز حقوق ماهانه پرداخت میشود و عیدی خاص کارخانه که معادل پانزده روز حقوق است در اسفندماه هر سال به‌کارگران داده میشود.

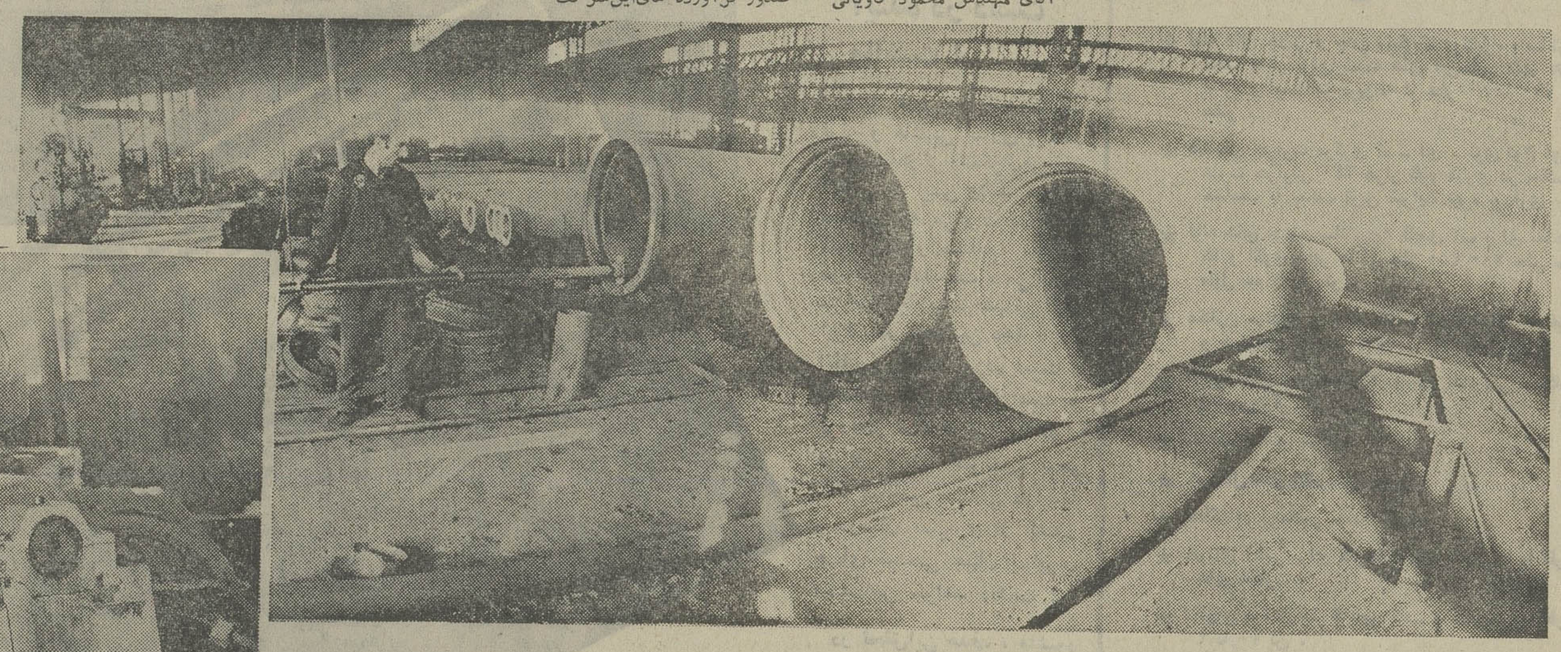

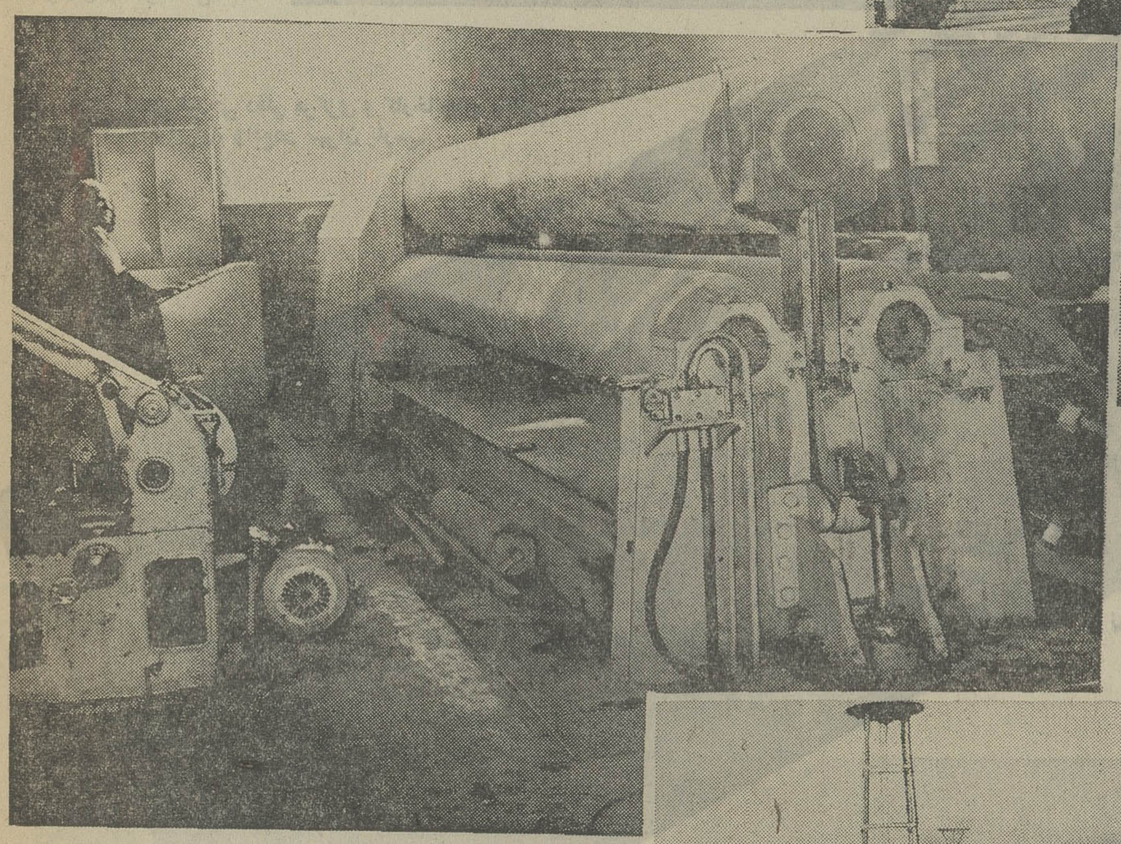

ماشین نورد عظیم مخصوص خم‌کاری

لوله‌های ۷۰۰ میلیمتری پس‌ازخروج از کوره‌و صفافی

نمای خارجی کارخانجات لوله سازی چدنی شرکت لوله و ماشین سازی ایران، واقع درتپه سفید.

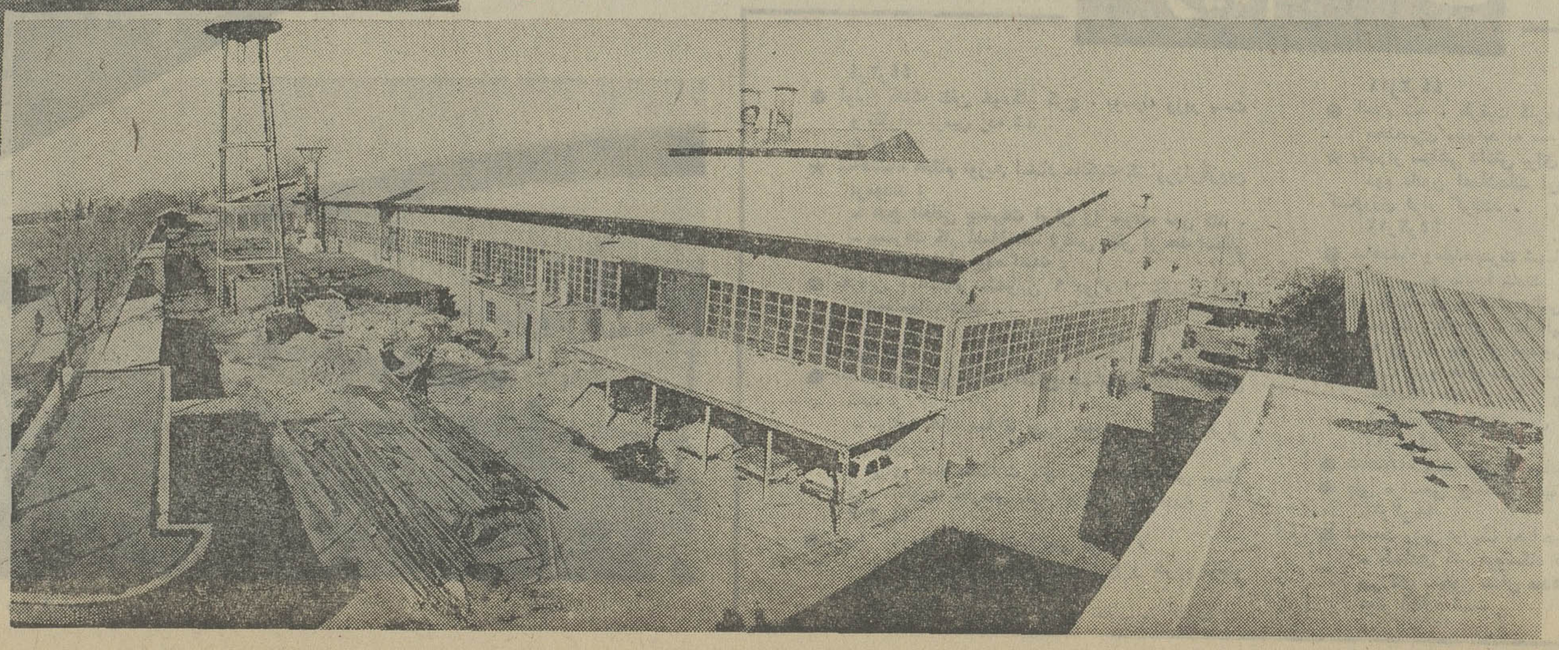

آغازدوران جدید

آغاز کارشرکت سهامی لوله وماشین سازی ایران‌نقطه‌پایان برعمر «تنبوشه‌سازی» بود. پیش از آنکه در زمینه ایجاد یك واحد صنعتی با هدف تولیدلوله های‌فلزی‌یاچدنی‌برنامه‌ای‌تدوین شود، فعالیت ماتنهابه ساختن لوله های گلی محدود می شد، تعبیر ساده‌تر آنست که تاآن روز، پیشرفت مادر زمینه‌تولید انواع‌لوله، از حدی که قرن هاپیش از این نیاکان ما به‌آن دست‌یافته بودند، تجاوز نمی کرد. در اردیبهشت سال ۱۳۴۰ شرکت‌سهامی لوله و ماشین‌سازی ایران‌با هدف‌تهیه وتولید ماشین آلات واتصالات لوله‌وریخته‌گری قطعات ماشین آخرین فصل تنبوشه سازی را برچید و آغاز دوران جدیدی‌را دراین زمینه صنعتی‌مژده‌داد.

آقای‌مهندس داودرجبی مدیر عامل شرکت‌سهامی‌لوله‌وماشین سازی‌ایران‌دراین‌باره میگوید:

در آنزمان وجودیك‌واحد صنعتی عظیم نظیراین کارخانه بشدت ضروری به‌نظر میرسید. این نیاز به شدت احساس می شد وبهمین جهت موسسات شرکت‌سهامی‌لوله‌وماشین‌سازی ایران کوشیدند تا با ایجاد این‌واحد، بسهم خود گامی در راه صنعتی کردن مملکت بردارند وتاحد مقدور، کشور را از ورود محصولات مشابه خارجی

دوشنبه ۱۸ دیماه ۱۳۵۱
شماره ۱۳۹۹۷

اطلاعات ۱۳۰۱

فرهنگ انقلاب

آموزش تخصصی کارگران در کارخانه

مشکلی را که واحدهای عظیم صنعتی دارند برطرف میکند

برای هر کارگر ۸۰ هزار ریال صرف مخارج آموزش تخصصی در لوله و ماشین‌سازی ایران شده است

آخرین تجربیات علمی و پدیده‌های صنعتی در این کارخانه بکار گرفته میشود در طول اجرای برنامه پنجم مقام شاخص صنعتی در آسیا به ایران اختصاص خواهد یافت

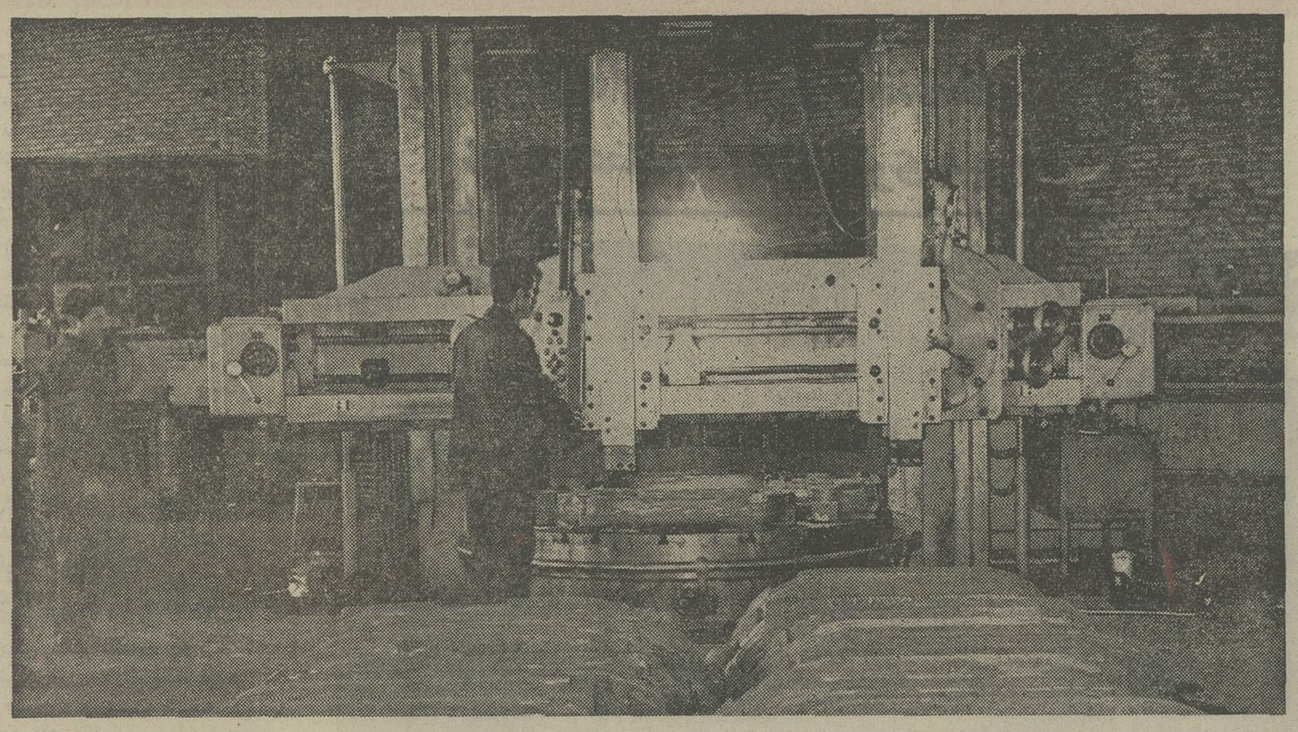

قطعات دیگهای حرارت مرکزی که منحصرا در ایران و در کارخانجات لوله سازی ساخته میشود و از هر لحاظ قابل رقابت با انواع مشابه خارجی است

کار ، در واحدهای تولیدی بزرگی که لاجرم با ویژگیهای صنعتی روبروست ، مستلزم داشتن تخصص و اطلاعات کافی در زمینه آخرین پیشرفت های علمی صنعتی است .

مدیرعامل شرکت سهامی لوله و ماشین‌سازی ایران ضمن طرح این واقعیت به چاره‌جوئی هائی که از این بابت شده اشاره می‌کند و می‌گوید :

ـ در پرداخت کار های واحد هائی نظیر شرکت سهامی لوله و ماشین سازی ایران ، نقش مهم و خلاقه‌ای دارد .

بدیهی است که در آغاز کار ، ما نیز ، مانند بسیاری دیگر از واحد های صنعتی ایران با چنین مشکل مهمی روبرو بودیم ولی کوشیدیم تا این مشکل را نیز بهر نحوی شده ازمیان برداریم . برای تامین این خواست ، تلاش کردیم تا کارگران خود را حین انجام کار در دوره های آموزشی متفاوتی که مالا می توانست آنهارا به مرز تخصص صنعتی برساند شرکت دهیم . این برنامه با توفیق چشمگیری روبرو شد و با تحمل هزینه‌ای که بطور متوسط برای هر کارگر ۸۰ هزار ریال صرف می‌شد ، توانستیم از کارگران عادی ، نیرو های انسانی کاردان و متخصص پرورش دهیم . در حال حاضر این کارگران متخصص ، بازو های محرك کارخانه هستند و با شوق وشور فراوان وظایفی را که دارند بثمر میرسانند .

کارگران چه میگویند

در کارخانجات شرکت سهامی لوله و ماشین سازی ایران ، در خلال ساعات کار برای تامین بهداشت و سلامتی بیشتر به کارگران شیر داده می‌شود و کارگران برای صرف غذا می‌توانند از سالن غذا خوری مجهزی که ایجاد شده بهره گیرند . تاسیسات و وسائل لازم برای استحمام و سایر وسائل آسایش از مشخصات بارز این واحد صنعتی است .

نماینده کارگران کارخانه بخوبی از تاثیر انقلاب سازنده ایران در صنعتی شدن ایران آگاه است . وی در این مورد می‌گوید :

ـ انقلاب ایران، جامعه ایرانی را بسرعتی کم نظیر به یك جامعه صنعتی تبدیل کرد واز اینراه به رونق اقتصادی مملکت و درپرتو آن به بهتر کردن زندگی توده های مردم کمك کرد . ما کارگران که تا پیش از انقلاب، هرروز بنحوی با کارفرما درگیری داشتیم ، اینك خود را در سرنوشت واحدی که در آن کار می‌کنیم شریك و سهیم میدانیم و به همین جهت با تمام نیرو می کوشیم تا در راه پیشرفت کارخانه و تولید بیشتر ، هر روز به توفیق تازه‌تری دست یابیم .

نگرش به آینده !

در حال حاضر ، در کارخانجات تولیدی شرکت سهامی لوله و ماشین سازی ایران لوله هائی به قطر ۸۰ تا ۷۰۰ میلی متر برحسب استاندارد های بین‌المللی که به «آی. اس. او» معروف است تولید می‌شود. یکی از افتخارات این واحد صنعتی ، تولید لوله های نشکن چدنی با چنین قطر و دراندازه های گونه‌گون است

این فرآورده ها با استفاده از آخرین تجربیات علمی و پدیده های علمی صنایع جدید ممالك مافوق صنعتی فراهم میشود و در قاره آسیا تنها ژاپن و ایران قدرت تولید آنرا دارند .

با این محصول ، لوله های نشکن وقطعات ماشین‌ساخته می‌شود و از نظر ویژگی ، مختصات فولاد را دربر دارد. قطعات دیگهای حرارت مرکزی یکی دیگر از فرآورده های این واحد صنعتی است که تولید سالانه آن در حال حاضر به یکهزار تن در سال میرسد و برحسب برنامه تنظیمی در آینده‌ای نزدیك به افزایش تولید دست خواهد یافت .

مرز پیش‌بینی شده برای این پیشرفت و افزایش تولید، ۵ هزار تن در سال است .

آینده در دست ماست !

مدیر عامل شرکت سهامی لوله و ماشین سازی ایران در پایان دیدار گزارشگران فرهنگ انقلاب از این واحد نمونه صنعتی که می‌توان در واقع آنرا پیشرو صنایع سنگین در کشور دانست ، می‌گوید:

ـ اینك با پیشرفتهائی که ایران در نخستین دهه بارور انقلاب بدست آورده است ، آینده در دست ما است و تردیدی نیست که در طول اجرای برنامه عمرانی پنجم مقام شاخص صنعتی درآسیا و درمیان بسیاری از کشور های صنعتی جهان با ایران اختصاص خواهد داشت .

در تحقق این هدف ، منشور انقلاب ایران ، منشاء عو نیروی خلاقه ایرانی ضامن اجرای آن خواهد بود .

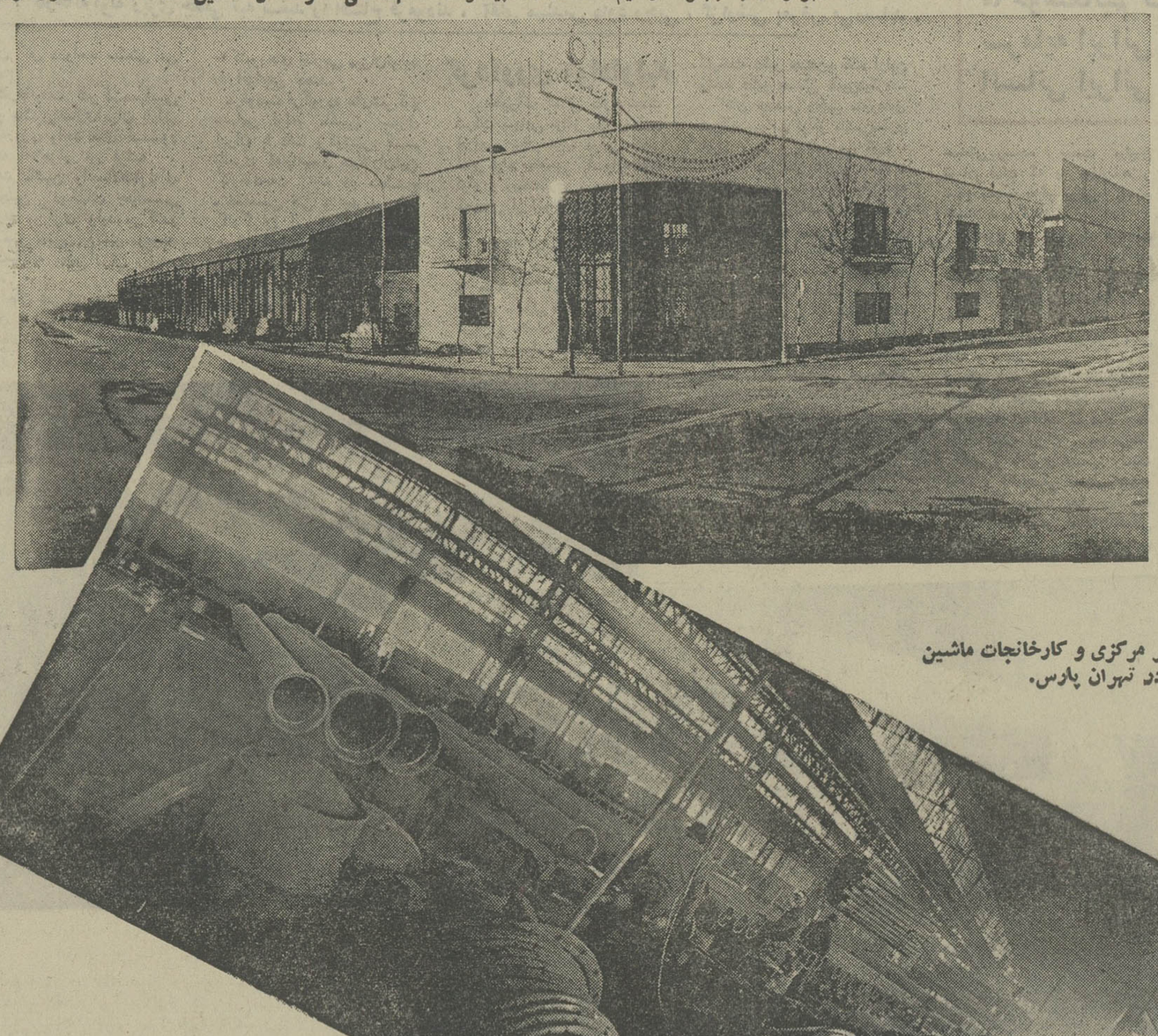

نمای خارجی دفتر مرکزی و کارخانجات ماشین سازی ایران، واقع در تهران پارس.

نمای داخلی قسمتی از کارخانجات لوله ریزی

انبار فرآورده های لوله‌های چدنی

فرآورده‌های شرکت سهامی لوله و ماشین‌سازی ایران

★ لوله های چدنی و چدن نشکن « دوکتیل» ، سانتریفوژ تحت فشار برای شبکه های آبرسانی شهر ها با لوازم و اتصالات مربوطه از قطر ۸۰ تا ۷۰۰ میلی متر .

★ دیگهای حرارت مرکزی ام ـ آی ـ تری نوع آوب تا قدرت حرارتی ۲۴۰ هزار کیلو کالری در ساعت و متناسب با سخت ترین شرایط بهره برداری .

★ لوله های چدنی سانتریفوژ فاضل آب برای ساختمان ها و اگوی شهر ها از قطر ۵۰ تا ۲۰۰ میلی متر و طول نیم تا ٤ متر .

★ مخازن مرتفع و زمین آب و سوخت بهر ظرفیت ، و به ارتفاع ۳۰ متر با تمامی محاسبات دقیق .

★ دریچه های سد با کلیه تجهیزات الکتریکی ، مکانیکی و هیدرولیکی .

★ ساختمان های فلزی .

★ جرائقال های الکتریکی سقفی

★ غلطکهای ارتعاشی جاده سازی

★ خرپای آهنی برای کارخانجات و انبار ها با ظرفیت های متفاوت .

★ اتاقهای فولادی بار کامیون ثابت و کمپرسی به ظرفیت ۲ تا ۲۰ تن .

★ اتاق های حمل خواربار و دارو باایزولاسیون باظرفیت های گوناگون .

تقویم انقلاب

٤ر۲ر٤٤

● اولین کلنگ تلفن خودکار کرج ، بوسیله وزیر پست و تلگراف بزمین زده شد .

٥ر۲ر٤٤

★ شاهنشاه هنگام توزیع اسناد مالکیت کشاورزان قزوین فرمودند :

ـ هیچ اتفاقی بپیشرفت ایران را متوقف نمی کند .

ـ پیشرفت کار اصلاحات ارضی بیش از حد انتظار با موفقیت توام بوده است .

● بفرمان شاهنشاه مشمولین ۹ دوره از خدمت نظام وظیفه معاف شدند .

٦ر۲ر٤٤

● نخست وزیر در مراسم افتتاح حساب پس‌انداز مسکن گفت :

ـ برنامه خانه سازی مورد حمایت بیشتری قرار می گیرد .

ـ برای همه مشکلات باید راه حل ایرانی پیدا کرد ، تئوری خارجی بدرد ایرانی نمی خورد .

۷ر۲ر٤٤

● رئیس سازمان اصلاحات ارضی گفت :

ـ عده‌ای سعی می کنند بین زارع و خرده مالک اختلاف نظر بیاندازند

ـ اخلالگران اصلاحات ارضی تعقیب می شوند .

۱۱ر۲ر٤٤

● اعلام شد ، ظرفیت کارخانه ذوب آهن با هزینه مختصری میتواند به سه برابر افزایش یابد

★ یکهزار سپاهی دانش برای همکاری در اجرای مرحله دوم قانون اصلاحات ارضی در اختیار وزارت کشاورزی قرار گرفتند .

۱۲ر۲ر٤٤

● شاهنشاه وعلیاحضرت شهبانو، باهواپیما عازم امریکای جنوبی و کانادا شدند

● در کابینه هویدا ، تغییراتی داده شد و دکتر جمشید آموزگار به وزارت دارائی و دکتر منوچهر شاهقلی به وزارت بهداری منصوب شدند .

● بدعوت نیرو های مسلح شاهنشاهی ، عده‌ای از نمایندگان مجلس سنا از پایگاه وحدتی نیروی هوائی شاهنشاهی بازدید بعمل آوردند .

۱۳ر۲ر٤٤

● شاهنشاه وعلیاحضرت شهبانو ازپاریس عازم برزیل شدند

● طی مراسمی لوله‌کشی آب کنگاور افتتاح گردید .

۱٤ر۲ر٤٤

● نخست وزیر در یک مصاحبه مطبوعاتی گفت :

ـ کسادی کار فروشگاه های دولتی مرا خوشحال می کند ، چون نشان میدهد که کار مبارزه با گرانی موثر افتاده است .

صفحات ویژه برنامه پنجم

باهمکاری گروه خبرنگاران ، نویسندگان و مفسران اطلاعات

(۲) برنامه پنجم

دولت ۲۰۰ هزار کارمند استخدام میکند!

صندوق های بیکاری در سراسر کشور تاسیس میشوند

۲۳ هزار مهندس ، ۱۶ هزار متخصص امورپزشکی،و ۶۰ هزار تکنیسین وارد بازار کار میشوند

در برنامه پنجم عمرانی کشور یکی از مهمترین هدفها ایجاد بازار کار برای بیش ازیک میلیون و۸۰۰ هزار نفر است . ازاین تعداد مشاغل تازه، ۴۰۰هزار نفر در بخش خدمات و حدود یک میلیون نفر جذب صنایع و بقیه در بخش‌های دیگر اقتصادی مشغول‌بکار خواهند شد .

براساس آماری که از وضع شاغلین تازه‌تهیه شده بیش از ۲۰۰ هزار نفر باستخدام دولت‌درمی‌آیند و بقیه جذب بخش خصوصی خواهند شد .

بخش کشاورزی که در حال حاضر باحدود ۳٫۶ میلیون نفر جمعیت شاغل ، بزرگترین‌سهم (۴۰درصد) را از نظر اشتغال بین بخش‌های عمده اقتصادی کشور دارد . طی برنامه پنجم نقش مهم و موثری در ایجاد مشاغل جدید نخواهد داشت و برعکس ۳۰۰ هزارنفر از تعداد شاغلین غیر مولد در این بخش کاسته و بهمین میزان بر تعداد مشاغل مولد اضافه خواهد گردید .

در ۵ سال آینده در بخش صنعت و معدن حدود ۷۶۰ هزار شغل جدید بوجود خواهد آورد و ۳۲۰ هزار نفر دیگر نیز در بخش ساختمان مشغول بکار خواهند شد .

براساس این برنامه طی پنج‌سال آینده یک‌میلیون و۸۰۰ هزار نفر شغل بوجود می‌آید که یک میلیون و ۴۰۰ هزار نفر آن مربوط به افرادی است که تازه وارد بازار کار میشوند و ۴۰۰ هزار نفر دیگر افرادی هستند که بصورت کم کار و یا در فعالیتهای غیرمولد اشتغال دارند .

درصد مشاغلین جمعیت فعال کشور در سال ۱۳۵۶ در بخش کشاورزی ۳۴ درصد ، نفت ۵درصد، صنایع و معادن ۳۵٫۷ درصد ، ساختمان ۹٫۷ درصد، آب و برق و گاز ۹ درصد و خدمات ۲۹ درصد خواهد بود .

درطول اجرای این برنامه ۲۳هزار نفرمهندس در رشته‌های مختلف ، ۱۶ هزار نفر متخصص در رشته‌های پزشکی و ۶۰ هزار نفر تکنیسینهای فنی تربیت ووارد بازارکار خواهندشد . تنظیم‌بازارکارکشور ازطریق واحدهای مشاغل و کاریابی از مهمترین ابزارهای سیاست اشتغالی است و بمنظور شناسائی دقیق تعداد جویندگان کار و نوع کار مورد نظر و کمک به جذب و اشتغال سریع آنان در تهران و شهرستانها مراکز کاریابی تاسیس خواهد شد .

همچنین در ۵ سال آینده در برابر بیکاری کارگران صندوق بیکاری با سرمایه کارفرما ، دولت و کارگران تشکیل خواهد شد و باین ترتیب مسئله‌بیکاری کارگران مرتفع میشود .

● برای شناخت مشاغل موجود و راهنمائی دقیق‌جویندگان کار وفارغ‌التحصیلان‌سطوح‌مختلف نظام آموزشی ، فرهنگ ملی مشاغل تهیه و تدوین خواهد گردید .

● بمنظور توسعه مشارکت زنان در فعالیتهای اقتصادی مشوق‌هائی برای ورود این گروه به بازارکار، مانند قایل شدن حق تقدم در بعضی ازمشاغل نظیر معلمی درنظر گرفته شد .

عرضه و تقاضای نیرو

تجهیز منابع انسانی کشور بمنظور تامین‌حداکثر بهره‌برداری از نیروی کار کشور در راه تحقق هدفهای اقتصادی و اجتماعی برنامه پنجم یکی از اساسی‌ترین عوامل موفقیت محسوب میشود و نظام آموزشی‌کشور، مسئولیت و وظائف مهم و گوناگونی در سطوح مختلف مهارتها در کلیه بخشهای فعالیت اقتصادی بر عهده دارد که از آنجمله تکمیل و افزایش معلومات نظری و علمی کارکنان شاغل و تامین کارکنان مورد نیاز برنامه‌های توسعه درکلیه سطوح‌تخصص و دربخشهای عمده فعالیت اقتصادی میباشد . بدین‌ترتیب با توجه به هدفهای اقتصادی و اجتماعی برنامه پنجم عمرانی در ساخت شغلی کشور دگرگونیهائی بوجود خواهد آمد و نظر به نیاز مبرم کارکنان فنی وحرفه‌ای درراه اجرای برنامه‌های توسعه ملی بیش‌از ۲۰درصدمشاغل جدید را این گروه تشکیل خواهد داد و نسبت کارکنان فنی و حرفه‌ای به کل نیروی کار کشور به حدود ۶درصد خواهد رسید . ازاین عده بیش از۲۳ هزارنفر را مهندسان رشته‌های مختلف و حدود ۱۶ هزار نفر را کادر رشته‌های مختلف پزشکی و حدود ۱۹۰هزار نفر را کارکنان آموزش و حدود ۶۰ هزار نفر را تکنیسینهای فنی دررشته‌های مختلف تشکیل میدهند . پیش‌بینی میشود که نظام آموزشی و فارغ‌التحصیلان ایرانی خارج از کشور بخوبی بتوانند این نیازهای تخصصی را جوابگو باشند و همچنین بیش از ۲۰۰ هزار نفر کارگر ماهر در رشته‌های مختلف صنعتی مورد نیاز خواهند بود و متجاوز از یکصد هزار نفر کارگر نیمه‌ماهر در رشته‌های مختلف نیز تربیت و بکار گمارده خواهند شد . با پیش‌بینی‌هائی که از نظر توسعه و تجهیز مراکز حرفه‌ای وزارت کار و امور اجتماعی بعمل آمده ، امکان تربیت آنها عملی خواهد شد .

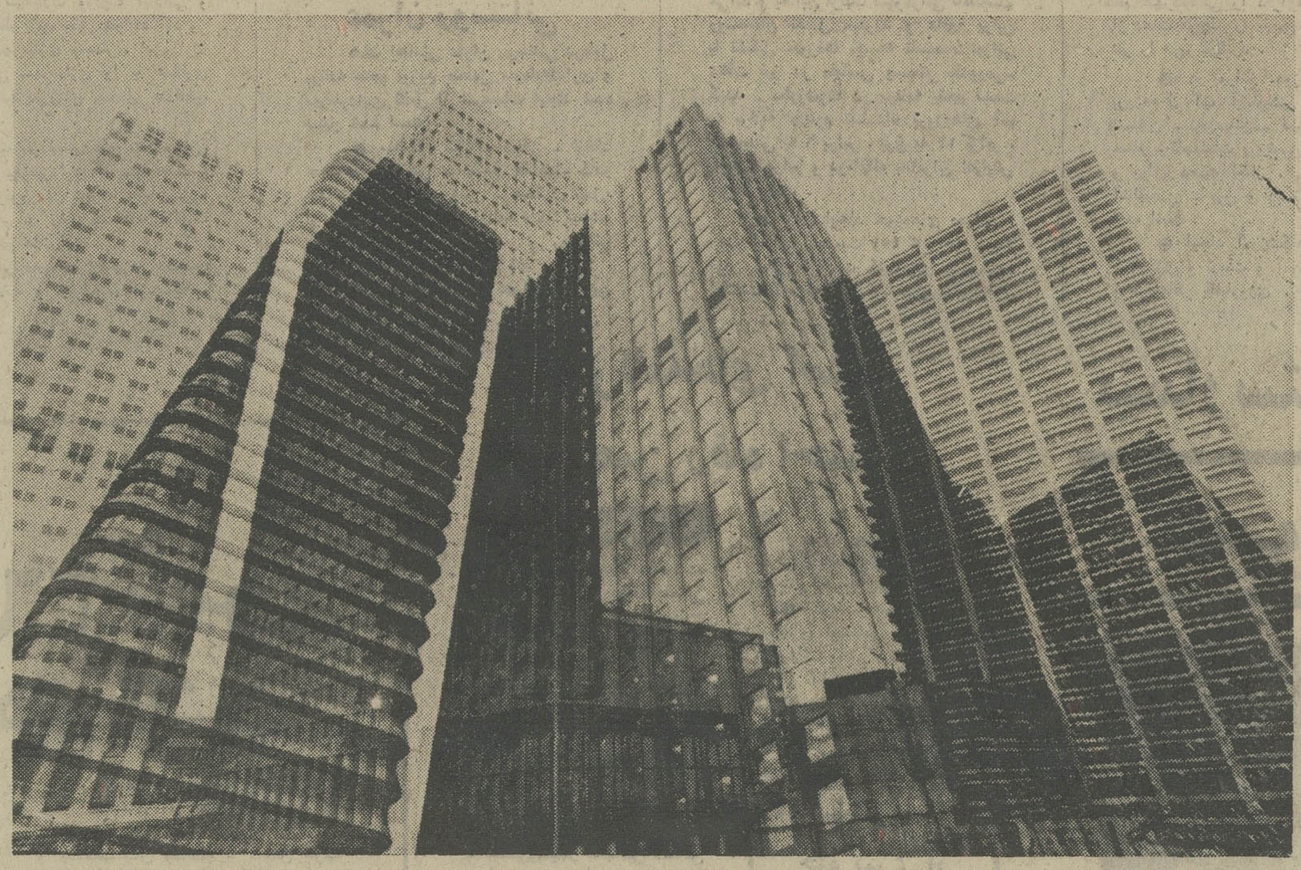

در پنجسال آینده بیش از ۸۳ میلیارد ریال در مسکن سرمایه‌گذاری میشود و برای کلیه طبقات بویژه طبقات کم‌درآمد خانه و آپارتمان ساخته خواهد شد .

روزنامه اطلاعات نظرات شمارا درباره برنامه‌پنجم درج میکند

اشاره

شب گذشته هدفهای کلی ، سیاست و خط‌مشی‌های پیش‌بینی‌شده در برنامه پنجم عمرانی کشور از نظرتان گذشت. امشب صفحات روزنامه اطلاعات به تشریح و توضیح بیشتری درمورد بخش‌های مختلف درمان ، اقتصادی ، مسائل رفاه عمومی ، امور اداری ، امور مالی و بودجه‌ای و ارتباطات جمعی اختصاص یافته است . بدون تردید هدفها‌و سیاستهای تعیین‌شده در این برنامه با زندگی یکایک افراد جامعه‌ایران بستگی جداناپذیری دارد واین هدفها و نحوه اجرای آنها مورد توجه کلیه گروهها و قشرهای اجتماع ما ، کارگران، کشاورزان ، پیشه‌وران ، بازرگانان ، کارمندان‌دولت ، کارکنان بخش خصوصی و دیگر طبقات بویژه روشنفکران وصاحبنظران میباشد . باتوجه به آنچه یاد شد و همچنین آگاهی بیشتر مردم و روشن‌نمودن اذهان عمومی روزنامه اطلاعات از تمام افراد قشرهای مختلف و کارشناسان و استادان تقاضا دارد تا نظرات خود را در مورد این برنامه حیاتی‌بیان‌دارندتا نسبت به درج آن اقدام گردد . روزنامه اطلاعات بیطرفانه هرگونه نظری که درباره برنامه پنجم برسد عینا درج خواهد کرد .

اتم به‌خدمت تولید برق گرفته خواهد شد

هدف اساسی صنعت برق در برنامه پنجم تامین نیروی برق برای مصارف صنعتی کشاورزی، خانگی و تجاری‌خواهد بود . بهمین منظور در این برنامه علاوه بر توسعه و تجهیز بیشتر خطوط برق و منابع تولید برق ، احداث نیروگاه های برق اتمی موردبررسی اساسی قرار خواهد گرفت.و تعیین‌نرخ مصرف برق برای گروه های مختلف مصرف کنندگان‌براساس هزینه های تمام شده باضافه سود معقول و تعدیل قیمت برق برای ایجاد هماهنگی‌در فروش برق درتمام مناطق‌کشورمورد توجه قرار میگیرد .

● رشد مصرف برق از ۲۱ درصد در سال جاری به ۲۷ درصد در پایان سال ۵۶ افزایش‌می‌یابد و مجموع‌مصرف برق کشور در سال ۱۳۵۶ از ۲۳ میلیون‌و ۷۹۰ هزارکیلووات در ساعت تجاوز خواهد کرد .

توسعه منابع آب

ایران بدلیل موقعیت جغرافیائی یکی از مناطق‌خشک ، نیمه خشک جهان محسوب میگردد و بطور کلی ۵۲ درصدازمجموع بارانی که در ایران میبارد اختصاص به کرانه های دریای مازندران و غرب کشور دارد و تحت چنین شرایطی سیاست دولت کاهش میزان وابستگی به طبیعت در تامین احتیاجات آب مورد نیاز کشاورزی ، شهری ، صنعتی‌منظور اصلی از توسعه منابع آب خواهد بود .

● در راه تحقق این سیاست فعالیت های وسیعی‌برای احداث سد های مخزنی به عمل می آید و به موازات توسعه منابع آب ذخیره شده ، طرح های وسیعی برای توسعه‌شبکه های آبیاری و زهکشی اجرا میشود .

● هدف های اساسی توسعه‌منابع آب در برنامه پنجم تامین آب قابل اطمینان برای مصرف۸میلیون نفر جمعیت‌شهر نشین تازه است . علاوه براین سطح کشت زراعت آبی‌کشور از ۳٫۵ میلیون هکتار به ۳ میلیون و ۸۹۰ هزار هکتارافزوده خواهد شد .

● بهره‌برداری از آخرین پدیده های علمی و فنی به منظور استفاده از آب دریا ، آبهای‌شور دیگر آب ها در ۵ سال آینده در برنامه دولت قرار گرفته و برای نیل به این هدف با تاسیسات وتجهیزات جدیدی که بوجود خواهدآمد اقدام به شیرین کردن آبهای شور کشور میشود .

● کلیه امور مربوط به تامین آب آشامیدنی روستاهای کشور تحت نظر سازمان‌های آب منطقه‌ای قرار میگیرد و سازمان‌های آب منطقه‌ای موظف هستند امور مربوط‌به‌ایجاد فاضل‌آب شهر ها وروستاهای بزرگ را نیز به عهده گرفته‌وبا استفاده از اعتبارات عمرانی اقداماتی بهمین منظور به عمل آورد .

● مصرف انرژی در ایران در طی برنامه پنجم‌بارشد متوسط سالانه ۱۴ درصد از معادل ۱۸٫۱ میلیون متر مکعب نفت سفید در سال ۱۳۵۱ به ۳۵ میلیون متر مکعب نفت سفید در سال ۱۳۵۶ افزایش می یابد . در پنج سال آینده رشد مصرف انرژی های تجارتی (نفت و گاز طبیعی ، ذغال‌سنگ و آبی) ۱۴٫۶ درصد خواهد بود و مصرف سرانه نفت‌سفید از ۵۸۱لیتر به ۹۷۰ لیترنفت سفید در سال ۱۳۵۶ افزایش می‌یابد .

ارتباطات

بندرعباس به‌شبکه سراسری راه‌آهن متصل میشود

در احداث شاهراهها وپلهای مهمی که در برنامه پنجم به موراب مسورد‌ی موجود ایجاد می گردد ، سعی خواهد شد به نحو و وسعتی ازهزینه ساختمان آنان از طریق‌دریافت عوارض ازاستفاده کنندگان تامین گردد .

● لزوم تجدید نظر اساسی در روش های مدیریت ، برنامه ریزی ، بازار یابی، حسابداری راه آهن و در روابط مالی آن با دستگاه های دولتی یادآور شده است .

● قسمتی از عملیات نگاهداری فرودگاه ها به بخش خصوصی واگذار می شود .

● شرکت هواپیمائی ملی ایران باآغاز برنامه پنجم موظف به پرداخت حق‌پرواز و فرود و بهره برداری از کلیه فرودگاه ها خواهد شد .

● در پایان برنامه چهارم طول راه های اسفالته در دست بهره برداری‌بالغ بر دوازده هزار و پانصد کیلو متر است و در دوران برنامه پنجم نیز با توجه به لزوم تکمیل شبکه اصلی ارتباطی کشور و تامین ارتباطات مورد نیاز بین مراکز اصلی ، علاوه بر تکمیل عملیات ناتمام برنامه چهارم اقدام به ساختمان پنج‌هزار و ششصد کیلو متر راه اصلی جدید خواهد گردید که با اجرای این برنامه، طول راههای اصلی اسفالته آماده بهره برداری به حدود ۱۹ هزار کیلومتر بالغ گردد .

● در پایان برنامه چهارم طول راه های فرعی در دست بهره برداری حدود ۱۲ هزار کیلو متر است و در برنامه‌پنجم بمنظور تکمیل عملیات اجرا شده در برنامه های قبلی علاوه بر اتمام عملیات شروع شده احداث ۱۲ هزار کیلو متر راه فرعی جدید نیز بمرحله اجراگذاشته خواهد شد که از این مقدار ساختمان هفت هزار و پانصد کیلو متر تا پایان برنامه پنجم خاتمه خواهد یافت و تکمیل بقیه به برنامه ششم موکول خواهد شد . احداث دو شاهراه « تهران- قم» و « کرج - قزوین»در راس جدول راهها قرار دارد .

از تهران به گچسر و کرج و چالوس یک راه اصلی به طول ۲۱۰ کیلو متر احداث می گردد .

تهران - رودهن - دماوند - ابعلی با یک راه جدید بصورت دو طرفه در- خواهد آمد .

راههای قزوین - بوئین - ساوه ، تبریز - میاندواب، بناب - مراغه، مشهد - گناباد ، بیرجند نیز تکمیل خواهد شد و برای نگاهداری راههای اصلی و فرعی که با سرمایه گذاریهای سنگین احداث می شود ده میلیارد ریال بودجه منظور شده است .

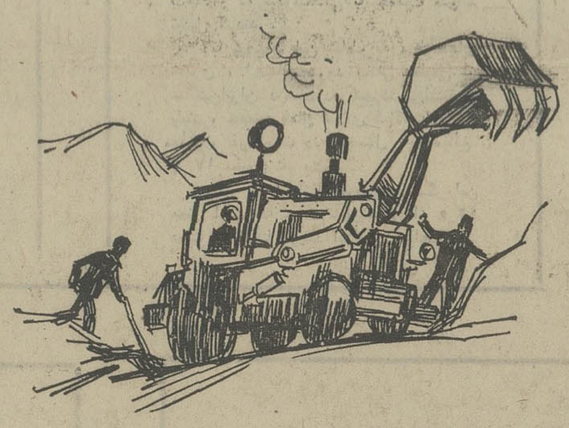

توسعه راه‌آهن

در طول برنامه پنجم به توسعهٔ یکه سرتاسری راه آهن توجه خاص شده است .

باتوجه به برنامه توسعه کارخانه ذوب‌آهن آریامهر که ظرفیت آن در پایان برنامه پنجم به ۱٫۹ میلیون تن در سال خواهد رسید کشش خط آهن زرند به کارخانه ذوب آهن افزایش داده خواهد شد و نسبت به دو خط کردن یا برقی کردن آن اقدام می گردد .

★ ساختمان خط آهن زرند ـ کرمان و بندرعباس که ۷۳۰ کیلو متر خط اصلی و فرعی را شامل می شود، بمرحله اجرا در می آید و هزینه ساختمان این خطوط و تدارک و تجهیزات و وسائل ارتباطی و علائم برقی حدود ۱۴ میلیارد ریال برآورد شده است .

★ باتوجه به افزایش حجم مبادلات بازرگانی بندر جدیدی که در سواحل دریای مازندران بنام بندر فرح آباد احداث شده از طریق یک خط ۵۰ کیلو متری به شبکه سراسری راه آهن ایران متصل می شود .

★ از آنجهت که میزان محمولات وارده راه آهن به تهران رو به‌افزایش است و گمرک خانه تهران گنجایش لازم را ندارد یک گمرک خانه جدید درخارج از محدوده تهران ساخته خواهد شد.

فرودگاه های جدید

برنامه پنجم در زمینه احداث فرودگاه‌ها و هواپیمائی کشوربا توجه به‌افزایش‌ترافیک هوائی و نیازمندی های روز افزون کشور به فرودگاه هاو تاسیسات و تجهیزات هواپیمائی این پیش‌بینی هارا کرده.

● تکمیل عملیات ناتمام برنامه چهارم- اعتبار لازم برای تکمیل این عملیات در برنامه پنجم بالغ بر۲٫۳ میلیارد ریال‌برآورد میگردد.

● توسعه فرودگاه های موجود ، که اعتباری بمیزان ۷٫۲ میلیارد ریال برای‌آن پیش‌بینی گردیده است .

● عملیات ساختمانی فرودگاه بین‌المللی تهران که میبایست در سال ۱۳۵۹ آماده بهره‌برداری باشد در برنامه پنجم شروع وطی برنامه ششم تکمیل خواهد شد .اعتبار پیش‌بینی شده دربرنامه پنجم برای‌ساختمان این فرودگاه معادل ۶ میلیارد ریال است ـ درمورد فرودگاه های داخلی نیز باتوجه به برنامه های توسعه خطوط هواپیمائی ملی ایران اقدام‌به ساختمان فرودگاه های‌بابلسر وگرگان و تکمیل فرودگاه نوشهر خواهد شد . اعتبار پیش‌بینی شده جهت اجرای مجموع این عملیات معادل۱٫۲ میلیارد دلار است برای خرید سه فروند هواپیما های کنکورد ، برای شرکت هواپیمائی ملی ایران اعتباری معادل ۴ره میلیارد ریال در برنامه پنجم پیش‌بینی گردیده .

هواشناسی

طی برنامه پنجم اقدامات عمده‌ای درزمینه تکمیل و توسعه تاسیسات هواشناسی بعمل خواهد آمد و اعتباری که برای اجرای برنامه های مذکور در نظر گرفته شده‌معادل ۲٫۲ میلیارد ریال است و اعتباری که در برنامه پنجم جهت اجرای مجموعه‌عملیات مربوط به نقشه برداری پیش‌بینی گردیده معادل ۳٫۳ میلیارد ریال است و درزمینه ارتباطات نیز دربرنامه پنجم ۲٫۲۰۰میلیارد ریال اعتبار پیش‌بینی شده .

صنعت

دو ذوب آهن جدید احداث میشود

ارزش تولیدات صنایع‌از ۵۰۹ میلیارد ریال در سال جاری با رشد متوسط ۱۴ درصد درپایان برنامه پنجم به ۹۷۲ میلیارد می رسد و ارزش افزوده از ۱۶۳٫۷ میلیارد ریال به ۳۳۰ میلیارد ریال خواهد رسید . سهم صنعت در تولید ناخالص ملی‌از ۱۳٫۴درصد به۱۶درصددرآخر برنامه‌خواهد رسید .

● کل شاغلین صنعتی کشور که درسال‌آخربرنامه چهارم‌حدود ۱٫۷۵ میلیون نفر برآورد شده ، بارشد متوسط سالانه‌ای بیش از ۷ درصد و با ایجاد ۷۳۵ هزار شغل مولد صنعتی به حدود ۲٫۵ میلیون نفر در پایان برنامه پنجم خواهد رسید ،به نحوی‌که نسبت شاغلین صنعتی به کل شاغلین کشور از ۷٫۲۰ درصد در سال ۵۱ به ۲۵ درصد در سال ۵۶ افزایش خواهد یافت .

● صادرات فرآورده های صنعتی غیر نفتی شامل کالا های سنتی وصنعتی‌جدیدبا رشدمتوسط سالانه‌ای حدود ۱۸ درصد از ۲۷ میلیارد ریال برآورده شده سال ۵۱ به‌حدود ۶۱ میلیاردریال در سال آخر برنامه پنجم بالغ خواهد شد .

● سرمایه‌گذاری مستقیم‌دولت در صنایع اساسی به صنایع ذوب آهن ، مس ، پتروشیمی و دیگر صنایعی که از نظر دفاع ملی و رفاه اجتماعی اهمیت داردمحدود خواهد شد .

در برنامه پنجم در طرح های صنعتی خارج از کشور سرمایه گذاری میشود بنحوی که اجرای این طرح ها موجبات صدور مواد خام و کالا های نیم ساخته‌کشور را به منظورتبدیل به فرآورده‌های صنعتی و دستیابی به بازارهای خارجی فراهم سازد .

● دربرنامه‌پنجم شرکت های بیمه دولتی و خصوصی و بیمه های اجتماعی کارگران به خرید سهام شرکت های صنعتی تشویق خواهند شد .

● نرخ‌های‌بهره ترجیحی‌برای صنایع کوچک‌بخصوص‌در مناطق عقب افتاده و شرکت ها تعیین خواهد شد .

● یک سازمان سرمایه‌گذاری عام و پذیرهنویسی توسط دولت بمنظور جمع آوری پس‌انداز هاو حمایت‌ازسهامداران کوچک‌ایجاد میشود .

● در سیاست آموزشی و تحقیقاتی دربخش صنایع‌دررشته های‌تحصیلی‌دانشگاه‌ها وموسسات عالی از لحاظ کیفی و کمی‌تقویت رشته های فنی و علمی و مدیریت تجدید نظر اساسی خواهد شد .

● در قانون تجارت بمنظور حفظ منافع سهامداران کوچک و تطبیق قانون تجارت با سیاست های جدیدبمنظور گسترش‌مالکیت واحد های صنعتی تجدید نظر میشود .

● مصرف‌مصالح فلزی‌ساختمانی از قبیل تیرآهن ، لوله ، مفتول پروفیل ، بطور کامل از محل‌تولید داخلی تامین خواهد شد. ظرفیت کارخانه ذوب‌آهن به ۱٫۹میلیون تن افزایش می یابد و دوکارخانه ذوب آهن از طریق احیاء مستقیم هر کدام باظرفیتی حدودیک‌میلیون تن آهن اسفنجی پیش بینی شده است .

● در سال آخر برنامه پنجم حدود ۱۶۰ هزار تن‌مس‌فلزی‌تولید میشود و قسمت اعظم آن بخارج صادر خواهد شد .

● تعمیرگاههای کشتی که در سواحل جنوبی ایران‌ایجاد میشود گام نخستین در احیای صنایع کشتی‌سازی ایران است .

● میزان سرمایه گذاری صنعتی طی برنامه پنجم ۵۰۶٫۴ میلیارد ریال برآورد گردیده که ۴۰درصد توسط دولت و ۶۰ درصد توسط بخش خصوصی انجام میگیرد و کل اعتبارات صنایع از ۱۰۳٫۵ میلیارد ریال در برنامه چهارم‌به ۱۹۴٫۵ میلیارد ریال در برنامه پنجم بالغ میگردد .

بهره برداری ازمعادن

مطالعات زمین شناسی و تهیه نقشه های زمین شناسی کشور در مساحتی حدود ۷۰۰ هزارکیلومتر مربع که هنوز مورد مطالعه زمین شناسی قرار نگرفته انجام خواهد گرفت و حداقل در ۲۵ درصد از مساحت کشور (۴۰۰ هزار کیلو متر مربع) به ترتیب اولویت پژوهشهای معدنی اصولی در دو مرحله اکتشافات مقدماتی وعمومی ومرحله اکتشافات تفصیلی انجام خواهد شد وبهره‌برداری ازمعادن مس سرچشمه ، میدوک ، چهار گنبد . عباس‌آباد ومزرعه‌آغاز وتوسعه می یابدوهمچنین بهره - برداری از معادن‌سنگ‌آهن‌چغارت وبافق ، تنگه‌زاغ وگل‌گوهر معادن زغال‌سنگ کرمان و جبال البرز و شاهرود ، معادن خاک نسوز و موادفرعی ذوب‌آهن، معادن‌سرب تخاك ومنات مروان .

معادن کرومیت معدن طلای موته محلات آغاز میشود در قوانین و مقررات مربوط به بهره‌برداری معادن تجدیدنظر خواهد شد .

● دولت به بهره‌برداران خصوصی معادن از طریق عملیات حفاری وارائه روش‌استخراج‌معدن و مطالعات معدنی کمک خواهد کرد . میزان سرمایه گذاری‌معدنی وهزینه های اکتشاف‌وزمین‌شناسی طی برنامه پنجم ۵۰ میلیارد ریال پیش‌بینی گردیده است .

● صندوق خاص معادن ایجاد میشود ودولت ۲ میلیارد ریال از طریق این صندوق ویا ایجاد شعب معدنی در بانکهای‌تخصصی‌موجود یامز تجهیز وبهره‌برداری معادن توسط بخش خصوصی بصورت وام و مشارکت کمک خواهد کرد. کل اعتبارات معادن از ۱۷٫۳۰ میلیارد ریال دربرنامه چهارم به ۴۷٫۳۰ میلیارد ریال در برنامه پنجم بالغ میگردد .

عمران شهر وروستا

نوسازی شهرها باحفظ بافت تاریخی آنها انجام میشود

تامین شبکه های فاضل آب ورفع مشکلات ترافیک از مهمترین برنامه های عمران شهری است

براساس آمار ۴۸ درصد و نیم از کل جمعیت شهرنشین کشور در شهرهای تهران ، اصفهان ، تبریز ، شیراز، آبادان و اهواز سکونت دارند و ایجاد تناسب جمعیت شهرنشین بین شهرهای ایران در برنامه پنجم مورد توجه قرار گرفته است. بمنظور تحقق بخشیدن به‌برنامه‌های عمران شهری خط‌مشی‌ها و سیاستهای اجرائی و اعتباری بشرح ذیل تعیین شده است .

● در تشکیلات وزارت آبادانی و مسکن تجدید نظر لازم بعمل خواهد آمد و واحد امور شهرسازی ومعماری این‌وزارت سیاستهای کلی شهرسازی را با همکاری انجمن‌ها و شهرداریهای محل مشخص خواهد نمود .

● بمنظورتمرکز فعالیت‌های تصمیم‌گیری برنامه‌ریزی و بهره‌برداری از سیستم حمل و نقل و عبورومرور در شهرها ، سازمان‌های مشمول برای رفع مشکلات ترافیک شهری اقدام خواهند کرد .

● در برنامه عمران شهری همچنین به‌ایجاد فاضلاب و جلوگیری از سیلاب و توسعه آب مشروب شهرها و نوسازی و بهسازی شهری باتوجه به حفظ بافت تاریخی شهرها توجه خواهد شد .

عمران روستائی

هدف اساسی عمران روستائی درطول برنامه پنجم توزیع متعادل سرمایه‌گذاری و بهره‌برداری کامل از تاسیسات ایجاد شده تعیین شده است .

● مشارکت مقامات محلی ـ ایجاد حوزه‌های عمرانی ـ توزیع هماهنگ کادر خدماتی ـ واگذاری زمین ـ همکاری محل، از خط مشی‌های کلی برنامه پنجم میباشد که برای نیل به هدفهای عمرانی روستائی بمورد اجرا گذاشته خواهد شد .

● **ایجاد حوزه‌های عمرانی مهمترین هدف‌جهت عمران‌روستائی میباشد. براساس این طرح درحرکت جمعیت دهات کوچکتر به دهات بزرگتر و شهرها تعادل بوجود می‌آید و به این ترتیب شهرگرائی نامتناسب روستائیان تعدیل میگردد و علاوه براین با تشکیل حوزه‌ها توسعه تاسیسات‌عمرانی دهات نیز در مقیاسی وسیعتر مقدورمی‌گردد . بطورنمونه در برنامه پنجم نسبت به برنامه چهارم تعداد پروژه‌های آب آشامیدنی به ۶ برابر ، برق به ۱۲ برابر ، راهبه ۸ برابر و درمانگاه به۲برابر افزایش خواهد یافت .**

● برای ایجاد حوزه‌های عمرانی ، روند افزایش جمعیت (۴۵ تا ۵۰) ـ بالا بودن سطح تولیدات کشاورزی ـ وجود امکانات لازم جهت ایجاد سازمانهای‌اداری و محل ـ سرویسهای بانکی ـ ارتباطی ، و مرکزیت جغرافیائی، شرط اساسی‌میباشد و هریک از این حوزه‌ها که در حقیقت حکم شهرک‌هایی را دارا هستند، تعدادی از دهات کوچک را با جمعیت کمتراز ۲۵۰ نفر را دربر میگیرد .

● در مراکز حوزه‌های عمرانی ، پروژه‌های آب آشامیدنی ـ درمانگاه ـ دبستان ـ دبیرستان ـ هنرستان‌روستائی ـ حمام ـ تاسیسات ورزشی و تفریحی ، برق و برای دهات اقمار ، حوزه‌هـای آب آشامیدنی ـ برق و دبستان درنظر گرفته شده است .

● ایجاد آموزشگاههای حرفه‌ای و کشاورزی و تربیت و آموزش کارگر ماهر و نیمه‌ماهر کشاورزی ، تکنیسین برق و ماشین آلات و سایر حرفه‌های مورد نیاز روستاها در برنامه پیش‌بینی شده .

عمران ناحیه‌ای

عدم تعادل در توزیع‌درآمد وسرمایه‌گذاری در بین نواحی از یکسو ، مهاجرت به مناطق پیشرفته خصوصا استان مرکز را تشدید نموده و از جهت دیگر موجبات عدم استفاده کامل ازامکانات طبیعی و اقتصادی مناطق را فراهم مینماید .

بنابراین تهیه بودجه عمرانی وجاری استانی بر هریک ازاستانها و فرمانداریهای کل در برنامه پنجم مورد توجه قرار گرفته است تا درآمدها و سرمایه‌گذاریها بطور عادلانه‌تری بین مناطق مختلف کشورتوزیع گردد .

رشد جمعیت و
شهرنشینی در برنامه پنجم

تاپنج سال دیگر ۳۶ میلیون جمعیت خواهیم داشت

رشد جمعیت از ۳ر۱ درصد به ۲ر۶درصد کاهش می‌یابد
افراد کمتر از ۱۵ سال ، ۴۵ درصد از کل جمعیت را تشکیل‌می دهند

برنامه پنجم عمرانی باتوجه به عناصر سازنده اجتماعی و انحنای تحولات‌صنعتی و اقتصادی و مبانی جمعیت شناسی شرایط آینده ایران را از دیدگاه‌های مختلف مورد بررسی قرار داده است .

در این طرح عمرانی بزرگ بیش‌بینی شده که باجاذبه شهرنشینی ، رشدمیزان باسوادان، اجرای مراحل نوسازی‌اجتماعی و بخصوص برنامه تنظیم خانواده ، افزایش طبیعی سالانه جمعیت از ۳ر۱ درصد به ۲ر۶ درصد کاهش خواهدیافت. باین‌ترتیب آهنگ رشد جمعیت ایران از تعادل کافی برخوردار خواهد بود و از سال ۱۳۵۱ که جمعیت حدود ۳۱ر۵ میلیون نفر اعلام شده تا سال ۱۳۵۶ جمعیت از ۳۶ میلیون تجاوز نخواهد کرد .

مساله اساسی و حساس گروههای سنی در کشورهای «نو صنعتی» مانندایران دربرنامه عمرانی پنجم نیزمورد مداقه و بررسی قرار گرفته و با وجود اینکه در پنجسال آینده نیز همچنان افراد کمتر از ۱۵ سال «جمعیت غیرفعال» بخشی از جمعیت ایران را تشکیل خواهد داد ، ولی این رقم از ۴۵ درصد از کل جمعیت‌بیشتر نخواهد بود .

یادآوری این نکته ضروری است که نسبت گروههای سنی جوان در کشورهای صنعتی بیش از یکسوم جمعیت کل نیست و جامعه‌شناسان معتقدند با کاهش هرچه بیشتر این گروه شرایط سازندگی و قدرت فعال جوامع فزونی می‌یابد .

۴۷ر۲ درصد شهرنشین

بررسیهای انجام شده نشان میدهد که رشد اقتصاد کشور در سالهای آینده بخصوص با جاذبه‌ای که قطب‌های صنعتی شهری پدید می‌آورد شهرنشینی و اقامت در مراکز پرجمعیت با شتابی روز افزون ادامه خواهد یافت و هرسال بر تعداد شهرنشینان افزوده میشود .

بجز مورد یادشده چند عامل دیگراز جمله گسترش بهداشت و بهبود شرایط زندگی در روستاها و افزایش نسبی زاد و ولددرجامعه‌ی غیرشهری موجب میگردد که بعضی از نقاط روستائی تغییر چهره بدهند و به شهرک‌هائی با جمعیت متراکم تبدیل گردند .

با پیوستن این نقاط به منظومه‌های شهری ، احتمال میرود بخش عظیمی از ساکنین‌ایران درمحدوده شهرنشینی‌استقرار یابند و جمعیت فعال شهری که‌اکنون ۱۳ر۲ میلیون نفر است در پنجسال آینده‌بالغ بر ۱۷ میلیون نفر بشود .

یک جدول آمار تقریبی نمایشگر این معنی است که نسبت شهرنشینی از ۴۲ر۵ درصد به ۴۷ر۲ درصد افزایش خواهدیافت.

رفاه‌اجتماعی

برنامه‌های اصلی در تامین رفاه اجتماعی

با بهره‌مندی از تجربیات‌آموزنده برنامه چهارم درموردرفاه‌اجتماعی ومسائلی که حین اجرای طرح گذشته بیش آمد در تنظیم برنامه پنجم کوشش گردیده براساس ضوابط و ملاکهای مشخص نوع نیازمندی گروههائی که میتوانند از خدمات رفاه استفاده کنند تعیین شود و سپس با توجه به امکانات مالی و سایر عوامل ، اولویت‌ها را مشخص نمایند.

باین خاطر برنامه‌پنجم عمرانی با بینشی‌وسیعتر بنام‌تامین‌اجتماعی خوانده شد و حدود و شمول آن گسترش یافت . با توجه به این مسائل اولویت‌ها بشرح زیر خواهد بود .

● پائین بودن سطح درآمد ـ طبق این ضابطه گروههای مناطق عقب‌مانده شهری و روستائی و کارگران ساده از کمک‌های‌رفاهی استفاده خواهند کرد .

★ **اهمیت اجتماعی گروه ـ** براساس این ضابطه کودکان و معلمان بعلت نقش حساسی که‌در پرورش و تربیت نسلهای آینده جامعه دارند حائز اولویت می ـ باشند .

★ ناتوانی و آسیب‌پذیری ـ طبق این ضابطه بهبود وضع معلولین جسمی، روانی، اجتماعی از نقطه نظرهای انسانی و حمایت‌های اجتماعی مورد توجه خواهد بود .

براساس این همچنین برنامه تامین و رفاه اجتماعی مبتنی بر ۵ برنامه اصلی شامل بیمه‌های اجتماعی کارگران ، بیمه‌های اجتماعی روستائیان ، بیمه‌های اجتماعی کارمندان ، خدمات رفاهی، توان‌بخشی معاولین و ۲ برنامه قبلی شامل مشارکت و ارتباطات اجتماعی ، آموزش نیروی انسانی و تحقیقات خواهد بود .

در مورد بیمه‌های اجتماعی کارگران خط مشی و سیاستهای اجرائی بشرح زیر است .

● کلیه بیمه‌شدگان سازمان بیمه‌های اجتماعی که حق بیمه می‌پردازند حق استفاده ازمزایای قانونی بیمه های اجتماعی را داشته باشند . در حال حاضر حدود ۳۰ درصد از بیمه‌شدگانی که حق بیمه بابت آنان پرداخت میشودامکان استفاده از مزایای قانونی را ندارند .

جلوگیری از افزایش نامعقول قیمت ها

در زمینه قیمت ها دولت ضمن حفظ ثبات نسبی قیمت ها از طریق تنظیم سیاست های مالی ، اعتباری و بازرگانی خارجی با افزایش غیر معقول قیمت ها مبارزه خواهد کرد .

دولت همچنین‌تدابیر لازم در جهت بهبود نسبت قیمت تولیدات کشاورزی به قیمت کالا های صنعتی‌به نفع تولید کنندگان کشاورزی اتخاذ خواهد کرد و در مواردی که تولید کالا و خدمات قانونی با عملا در انحصار موسسات دولتی یا موسسات خصوصی است مانند (برق ، اب ، تلفن، حمل‌و نقل ، دخانیات، اتومبیل ، تلویزیون) است دولت از طریق تشکل یک یا چند هیات صلاحیتدار دولتی در تعیین قیمت و شرایط فروش کالا یا خدمات وکیفیت آن کنترل و نظارت مستقیم خواهد داشت .

بیمارستانهای جدید به بخش خصوصی واگذار میشود

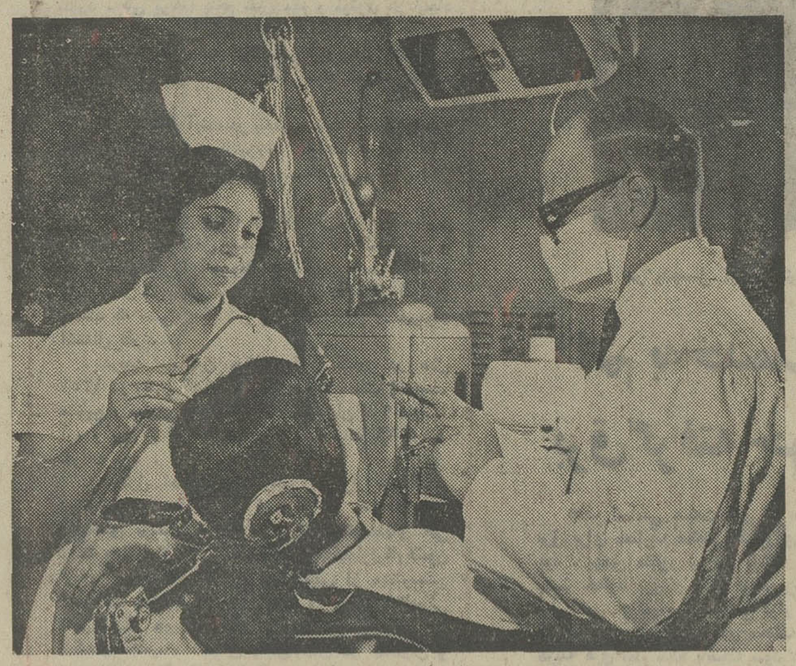

طرحهای بهداشتی و درمانی در برنامه پنجم از اولویت خاصی برخوردار است و درمان و بهداشت در سطح مملکت توسعه و تعمیم می یابد.

درمان

۲۴ هزار تخت جدید ، دودانشکده جدید پزشکی ، یکصد آموزشگاه کمک پزشکی ، پرستاری ومامائی تاسیس میشود

۱۴۱ میلیون‌بارمردم علیه‌بیماریها تلقیح میشوند

درمان

بمنظور بثمر رساندن سیاست جامع ملی تغذیه و ایجام‌هم‌آهنگی در اجرای فعالیت‌های مختلف ، کمیته‌ای مرکب از نمایندگان سازمان‌های اجرائی در سازمان برنامه تشکیل خواهد شد . و بمنظور تامین کالری و پروتئین برای کلیه گروه‌های سنی تولید نان افزایش خواهد یافت .

● **در برنامه پنجم تجدیدنظر در آموزش پزشکی ایران با درنظر گرفتن تامین نیازهای کمی و با توجه به اهمیت کیفی این نیازها در هر یک از خدمات بهداشتی، درمان سرپائی، درمان بستری و تخصص ضروری تشخیص داده شده است .**

حدود وظایف‌ومسئولیت هریک از موسسات عمده درمانی وبخش خصوصی در برنامه پنجم بدین شرح تعیین شده :

★ **وزارت بهداری اجرای برنامه خدمات‌بهداشتی وقسمتی از درمان سرپائی و همچنین اداره بیمارستان های بیماری های مزمن را عهده‌دار خواهد بود**

★ **دانشکده های‌پزشکی نسبت به بهبودکمی و کیفی بیمارستان های خود اقدام نمودو کوشش لازم را در جهت اختصاص بیشتر بیمارستان های مذکور به امر آموزش معمول خواهند داشت**

● جمعیت شیر و خورشید سرخ‌ایران‌مسئول تامین خدمات بیمارستانی‌برای افرادغیرمتشکل و کم درآمد است .

● سازمان‌شاهنشاهی‌خدمات اجتماعی ضمن پرهیز ازایجاد بیمارستان جدید فعالیت درمانی و بهداشتی‌بیشتری در درمانگاه های خود بعهده خواهد گرفت.

هدفهای بهداشتی

تحدید موالید، خدمات‌بهداشتی، خدمات درمانی، خدمات‌درمانی و بهداشتی روستائی ، بهبود تغذیه ، آموزش کادر فنی ـ مبارزه با بیماریها ، توسعه بهداشت محیط ، بهبود تغذیه عمومی ، کنترل موالید ، توسعه کمی و کیفی خدمات درمانی و توان‌بخشی اهم رئوس قسمت بهداشت برنامه پنجم را تشکیل میدهد . اصول سیاست های اجرائی این برنامه بشرح زیر است :

● تامین حداقل نیاز خدمات درمانی برای مردم ازوظایف‌دولت خواهد بود .

● کلیه واحدهائی که‌خدمات پزشکی عرضه می‌دارند به نحوی از انحاء درداخل یک شبکه‌جامع و هم‌آهنگ قرار خواهندگرفت.

● با توجه به نیروی انسانی متخصص از ساختن بیمارستان درروستاها ونیزساختن‌بیمارستان با تخت‌های کم پرهیز میشود و ایجادبیمارستانهای بزرگ باتوجه به نیاز مناطق مورد تاکید قرار میگیرد .

● سیاست‌تامین‌خدمات‌درمانی برپایه بیمه‌درمانی استوار خواهد بود و نحوه اجرای بیمه درمانی علی‌الاصول ازطریق خریدخدمات از بخش خصوصی است.

● کلیه بیمارستانهای بخش عمومی و سازمان‌های خیریه ، خدمات خود را به گروههای کم‌درآمد و بیمه‌نشده اختصاص خواهند داد .

● بمنظورتشویق طبابت آزاد و توسعه‌بیمارستانهای خصوصی، بااستفاده ازتجاربی که طی‌برنامه چهارم در این زمینه حاصل شده با استفاده از روش اعطای وام درمانی به گروه‌های پزشکی ، دولت بیمارستانهای پیش بینی شده در برنامه‌را پس ازساختمان و تجهیز بصورت اجاره یافروش با شرایط سهل در اختیار گروه های بزشکی قرار میدهد.

● در مورد خدمات درمانی، بهداشتی روستاها ، با توجه به پراکندگی جمعیت در این نقاط عرضه خدمات بهداشتی بصورت کاملا سیار و در سطح کلیه دهات و حتی‌الامکان خانه به خانه ارائه میگردد .

تحقیقات و بررسیهای بهداشتی.

● میزان افزایش جمعیت سالیانه اینک در حدود ۳ر۱ درصد میباشد که هدف بر این است تا این میزان طی چند برنامه دیگر به یک درصدبرسد. کاهش نرخ موالید طی برنامه پنجم معادل ۷ در هزار پیش ـ بینی گردیده است .

● کنترل‌کلیه بیماریهای واگیر که پیشگیری‌ان از طریق مصون سازی متداول است . طی این برنامه ۱۴۱ میلیون بار مردم کشور برضد بیماریهای سرخک، ب. ث. ژ، دیفتری ، گزاز ، سیاه سرفه . فلج ، آبله ، التور تلقیح خواهند شد

● ۲۴ هزار تخت برتعداد تخت های بیمارستانی بشرح زیر اضافه می شود . تعداد ۲۷۰۰ تخت مربوط به جمعیت شیر وخورشید سرخ ایران ، ۱۵۰۰ تخت مربوطبه بیمارستان های آموزشی و ۱۰۸۰۰ تخت متعلق به سایر سازمان های وابسته به بخش عمومی ، ۷ هزار تخت از طریق اعطای‌وام به بخش خصوصی . درصورت تحقق هدف های فوق درپایان برنامه پنجم ۶۶ هزار تخت بیمارستانی‌وجودخواهد داشت. که ۴۴ هزار تخت آن مربوط به بخش عمومی و موسسات خیریه و ۱۵ هزار تخت به‌بخش خصوصی اختصاص خواهد داشت . بیمارستان‌های وابسته به بیماری های اجتماعی نیز ۶ هزار تخت خواهند داشت.

● تاسیس دودانشکده پزشکی، سه آموزشگاه کمک پزشکی ، ۳۶ آموزشگاه پرستاری ، ۹ آموزشگاه مامائی و مامائی روستائی ، ۳۵ آموزشگاه‌تربیت تکنیسین و کمک تکنیسین ، آزمایشگاه های راد.ولژی ، ۳ آموزشگاه تربیت کارشناسان برنامه ریزی در رشته های مدیریت تغذیه، خدمات تغذیه‌ای و رژیم غذائی تاسیس می‌شود کل اعتبارات بهداشت ـ درمان ـ تغذیه ـ تحدید موالید بالغ بر ۱۱۶ر۵ میلیارد ریال است .

محیط‌زیست

حفظ محیط زیست برای‌اولین بار در برنامه عمرانی کشور منظور شده . هدف اصلی این برنامه حفاظت و تدریجا احیاء محیط زیست است و این هدف باتشویق مردم‌دراستفاده صحیح از طبیعت خواهد بود .

برای اجرای این هدف هاز کلیه امکانات نیروی انسانی و تجربه‌سازمان های موجودبرای مبارزه باالودگی استفاده‌خواهد شد .

همچنین در اینده سیاست قیمت گذاری و مالیاتی بنحوی تدوین می‌شودکه الوده کنندگان در مرحله نهائی متحمل هزینه های جلوگیری از الودگی بشوند .

سیاست عدم تمرکزدربرنامه‌پنجم

پیاده کردن و اجرای انقلاب اداری مهمترین هدف سیاست اداری کشور خواهد بود و بهمین منظور از تراکم و تمرکز کادر اداری در تهران اجتناب می شود و از طریق محدود کردن تدریجی کادر اداری مرکز وظائف مناطق به ادارات شهرستان ها محول می شود .

همچنین دولت استفاده صحیح از ماشین های حسابگر در دستگاه های دولتی بعنوان وسیله‌ای برای تصمیم گیری و مدیریت صحیح و تسریع کار مردم تعمیم خواهد داد و در زمینه حقوق و مزایای کارکنان دولت ـ ترتیباتی داده می شود که برای کار مساوی حقوق‌مساوی برداخت گردد و تدریجا بین حداقل و حداکثر حقوق ها تناسب معقولی برقرار شود .

علاوه بر این باتوجه به افزایش درآمد سرانه در کشور تغییرات متناسب در حقوق و مزایای مستخدمین دولت داده خواهد شد .

نکات مهم دیگر انقلاب اداری از میان بردن اتکای کامل به سطح تحصیلات مستخدم در ارتقاء مقام آنان است و تشکیل شرکت های تعاونی و مصرف برای کارکنان از اهم وظایف دولت خواهد بود

حداقل مزد سالانه تعیین میشود

دربرنامه پنجم عمرانی کشور «مزد» بعنوان یک عامل مهم‌سیاست اجتماعی مورد نظر خواهد بود وکوشش میشود که‌از یک طرف مزددر مجموع درآمد ملی افزایش یابد واز سوی دیگر سطح دستمزد ها باتوجه به‌حداقل معیشت ورفاه قابل قبول تعیین شود .

بااجرای این سیاست سطح درآمد های پائین افزایش داده خواهد شد که خود به‌توزیع عادلانه تر درآمد کمک خواهد نمود .

با استفاده ازآمارهای دقیق و شناخت احوال اجتماعی درهر منطقه و باتوجه به بهره‌وری حداقل مزد بجای هردو سال یکبار بطور سالانه مورد تجدید نظر قرار خواهدگرفت.

برای تهیه و تدوین یک سیاست ملی دستمزد ها ودرآمد هاو تجدید نظر مداوم درآن هیئتی تحت عنوان هیئت‌دستمزد هاو درآمدها مرکب از وزیران اقتصاد ، کارو امور اجتماعی ووزیر مشاور و دبیر کل سازمان امور استخدامی رئیس سازمان برنامه و رئیس بانک مرکزی تشکیل خواهد شد .

سیاست هاو خط مشی های تدوین شده ـ توسط‌هیات مزبور پس‌از تصویب هیئت دولت‌به‌وقع اجراگذارده میشود .

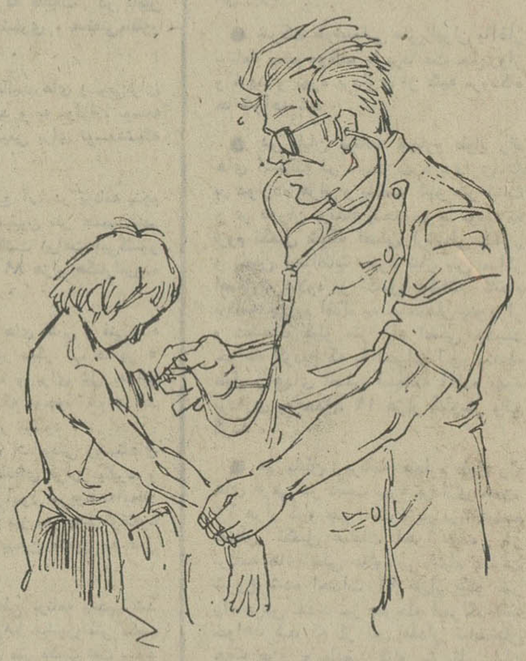

جهانگردی

جذب سالیانه یک میلیون جهانگرد هدف برنامه پنجم است

رقم توریسم‌داخلی سالیانه به‌شش میلیون نفر میرسد
بخش‌خصوصی مشارکت‌فعالانه‌ای در ارائه سرویس های خدمات توریستی برعهده می‌گیرد

هدف اساسی برنامه پنجم در بخش جهانگردی ، باتوجه به امکانات مطلوب جغرافیائی که ایران از آن برخورداراست ، توسعه توریسم‌داخلی و خارجی بشمار میرود . پیش‌بینی شده که در پایان برنامه پنجم تعداد جهانگردان خارجی به ۹۲۵ هزارنفرشماره توریست داخلی به ۶ میلیون نفر برسد .حجم اعتباری که در برنامه پنجم برای تحقق‌هدفهای‌توسعه صنعت توریسم درنظر گرفته شده۸ر۹ میلیارد ریال‌است .

دربرنامه‌پنجم بمنظور دست‌یابی به‌هدف های‌موردنظر ،ازسیاست هاو خط‌مشی‌های خاصی‌پیروی میشود . از جمله تصمیم گرفته شده که بخش خصوصی امکان شرکت‌فعالانه‌تری در امر اداره و نگهداری تاسیسات‌جهانگردی داشته باشدوبخش دولتی حتی‌المقدور از دخالت دراین‌زمینه خودداری کندوفقط دربخش‌هائی که‌بخش خصوصی توانائی یا رغبت سرمایه‌گذاری در آن‌را ندارداقدام کند.

همچنین در نظرگرفته شده که به‌توسعه توریسم داخلی‌و ایجاد تاسیسات متوسط وارزان قیمت‌باشرایط مناسب برای گروه های مختلف‌اجتماعی‌توجه بیشتری شود . از طرف دیگر در مقررات اعطای‌وام به بخش خصوصی تجدیدنظرهای‌اساسی به‌عمل خواهدآمد ، تااین‌بخش راترغیب نماید که ازسیاست هائی که به‌تحقق‌هدفهای‌مذکور یاری می کندپیروی نماید.

در موردنحوه اداره‌و بهره ـ برداری موسسات جهانگردی وابسته‌به‌شرکت‌سهامی‌تاسیسات جهانگردی نیز تجدید نظر اساسی به عمل خواهدآمد . سعی خواهدشد که‌این‌شرکت هابه صورت‌انتفاعی اداره شوند تابدین نحو از زیان آنها جلوگیری گردد.

درجهت‌اجرای هدف‌اصلی‌برنامه پنجم درزمینه توریسم داخلی و خارجی ، قراراست احداث‌هتل هاو تاسیسات جدید برای‌رفاه مسافران‌ادامه یابدو در پایان برنامه‌پنجم شماره اطاق های پذیرائی هتلهاوتاسیسات مشابه به۲۱هزار اتاق‌و ۷۵۰ر۴ تخت برسد.

انواع‌تاسیسات پذیرائی دیگر درمناطق شهری ، مرز ها و مسیرها و مراکز جهانگردی و تفریحی نیز پیش‌بینی گردیده است ، نظیراقامتگاه جوانان، اردوگاه ها ، مراکز جهانگردی درشمال ، مراکز آبهای‌معدنی وسایرمراکزجهانگردی‌وتفریحی درییلاقات و جوارسدهاوچایخانه هاو زائرسراها.

علاوه براین‌اقدامات ،برنامه های‌تبلیغات‌جهانگردی وآموزش خدمات آن دردوره‌های‌مقدماتی متوسطه و فوق‌دیپلم نیز به مرحله اجرا درخواهدآمد .

لورین‌مازل رهبر ارکستر رادیو سنفونیك برلن :

کنسرت برای تدریس موسیقی نیست

لورین مازل رهبرارکستر رادیو سنفونیك برلن

اعضای ارکستررادیوسنفونیك برلن برای اجرای یك کنسرت در تهران روز شنبه وارد ایران شدند این ارکستر با عضویت ۱۲۰ نفر از نوازندگان آلمانی شب گذشته در تالار رودکی آثری از بتهوون ،دبوسی و اشتراوس را اجرا کرد.خبرنگار ماقبل‌از اجرای برنامه در یك مصاحبه‌باسرپرست گروه ورهبر ارکسترشرکت داشته‌است که خلاصه‌ای از آنرا در زیر می‌خوانید.

ـهینس‌هوفس سرپرست گروه ارکستر سنفونیك در توضیح برنامه ارکستر برای خبرنگار ماگفت که:

ارکستر رادیوسنفونیك برلن برای اولین‌باراست که به آسیا وبه‌ایران می آید برنامه این ارکستر برای‌سی روز تنظیم شده که از اینجا به‌هند،بانکوك، هنك کنك وبالاخره به ژاپن خواهدرفت ده روز از این‌مدت را در ژاپن بسر خواهیم‌برد و بسیار متاسف هستیم که بیش از یکشب در تهران قادر به اجرای برنامه‌نیستیم زیرابرنامه ماازسه‌سال قبل براساس‌قرارداد های معین تنظیم شده‌است‌واگر به‌استقبال بی نظیری که‌توسط جوانان از ارکستر ما به عمل آمدآگاهی داشتیم مسلمامدت زمان بیشتری را در ایران‌می‌ماندیم.

من از سال ها قبل باایرانیانی که‌درکشور آلمان به تحصیل موسیقی اشتغال داشته‌اندآشنا بوده‌ام‌واین تحول واستقبال از موسیقی غرب برای من بسیار جالب‌توجه‌است .

شرکت کنندگان در جلسه با «لورین‌مازل » رهبر ارکستر رادیوسنفونیك برلن به گفتگو نشستند.

اولین سئوال از رهبرارکستر درباره علت‌انتخاب واجرای‌آثار بتهوون ، دبوسی ، واشتراوس درایران بوداو گفت:

انتخاب این آثار به علت شیرینی وسبکی آنهااست مخصوصا آثار اشتراوس و دبوسی.

از لورین مازل درباره آشنائی او باخانمش که تکنواز برنامه‌های اوست سئوال شد گفت .

من با خانمم از روی صحنه‌و درهنگام‌اجرای‌برنامه‌ها آشناشدیم وی‌در این برنامه در ۸ کنسرت بامن‌همکاری میکند وسولیست برنامه‌ها است ودر بقیه‌برنامه‌های کنسرت «تولوکا»سولیست معروف ژاپنی شرکت میکند.

«لورین‌مازل»درپاسخ این‌سئوال که : از موسیقی مدرن ، کلاسیك یارمانتیك کدامیك پیروی می کند گفت:

تاکنون سعی من بر آن بوده است که بازبان تمام موسیقی های جهان آشناشوم و ازتمامی آنهابهره بگیرم من از هیچ مکتبی پیروی نمی کنم از همه مکاتب موسیقی خوشم می‌آید ولذت‌می‌برم.

ـسئوال شد که‌اگر قراربود درایران رهبری ارکستری رابه عهده داشته‌باشید کارکدام‌یك از موسیقیدانان را عرضه‌می‌کنید گفت:

ـرهبرارکستروهرموسیقیدانی بایدقبل از هر چیزابتداجامعه‌ای که‌برای آن کار می کندبشناسد وخود را باآن تطبیق‌دهدوسلیقه مردم را درانتخاب آثارهنرمندان رعایت کند.

ـلورین‌مازل در پاسخ آخرین سئوال درباره تاثیر کنسرت‌در آموزش موسیقی گفت:

کنسرت برای‌شناخت موسیقی و تدریس نیست‌ونباید این‌چنین انتظارداشت .

تازه چه خبر؟

کارنامه «سال کتاب»

اطلاع یافتیم که‌اتحادیه‌ناشران‌وکتابفروشان درسال جاری بمناسبت سال جهانی کتاب که از طرف سازمان بین‌المللی یونسکوتعیین شده است و همچنین بمناسبت بزرگداشت دهه انقلاب‌سفید ایران تاپایان سال کارنامه « سال‌کتاب» را تهیه ومنتشر خواهد کرد .

کنسرت ارکستر مجلسی

ساعت ۸ بعدازظهر امروز (دوشنبه) کنسرت مجلسی رادیو تلویزیون ملی ایران برهبری «توماس‌کریستیان‌داوید» در تالار دانشکده هنر های زیبای دانشگاه تهران برگزار میشود .

کارهای تازه از یك‌خطاط

محمود طباطبائی بدنبال خطاطی آثاردینی وسخنان حضرت علی‌علیه‌السلام این بارکتب واثار ادبی بزرگان شعر وادب پارسی را خطاطی میکند . محمود طباطبائی ابتدا گلستان وبوستان سعدی را خطاطی نموده وهم‌اکنون درکار خطاطی آثار مولانامشغول است نمونه از خط استادرادر زیر می‌بینیم.

افتتاح نمایشگاه

امروز ساعت ۶٫۵ بعدازظهر نمایشگاهی از آثار عکاسی « جوانان در آلمان » در انستیتوگوته افتتاح خواهد شد . در این نمایشگاه تعداد ۶۰ قطعه عکس‌واسلایدرنگی وسیاه و سفید به نمایش گذارده شده است.

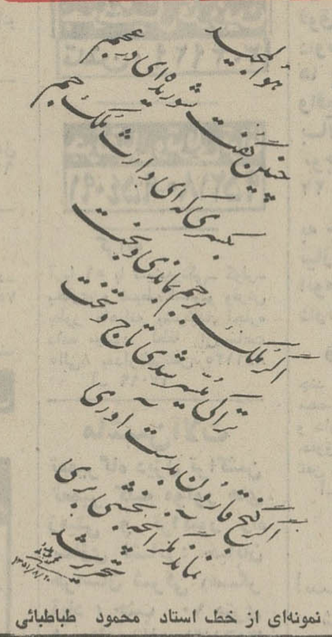

نمونه‌ای از خط استاد محمود طباطبائی

نقاشیهای سلیمان سامسون

از روز بیست و یکم دیماه آثار نقاشی سلیمان سامسون دریک نمایشگاه نقاشی در گالری سیحون به نمایش گذارده خواهد شد . دراین نمایشگاه آخرین آثار سلیمان سامسون را خواهیم دید .

افتتاح نمایشگاه نقاشی

امروز نمایشگاه نقاشیهای نادر خالق‌پوردر گالری‌سولیوان (خیابان فخررازی) افتتاح میشود این نمایشگاه تاسی‌امدیماه‌ادامه‌دارد.

کاخ مرکزی جوانان

ساعت ۶٫۵ بعدازظهر امروز هنرمندان گروه تئاتر کاخ مرکزی جوانان نمایشنامه « خواب‌آوده‌های کوچه هوشیار » را به صحنه می‌آورند .

دراین نمایشنامه هنگامه سخن‌سنج ـ حسین مظلومی ـ صدرالدین شجره ـ محسن قاضی ـ ضیاء قریشی ـ امیرمطلق‌ـ نصرالله برادران ـ طبیب شرافتی شرکت دارند کارگردان این نمایشنامه ابوالقاسم معارفی است .

امشب‌در تلویزیون می‌بینیم

خانه‌بدوش

۲۱٫۰۰ دوشنبه برنامه اول داستان این هفته مجموعه پی درپی خانه بدوش ،«یاقوت خانم گمشده» ، نام دارد .

در این قسمت می‌بینیم‌که‌یاقوت خانم را با تمام مراقبتی که‌مراد برقی از آن دارد او را می دزدند هدف از این سرقت و هم چنین نحوه این‌سرقت معلوم نیست آن را باتفاق می بینیم .

موسیقی ایرانی

ساعت ۲۲٫۳۵ دوشنبه برنامه اول

خاطره پروانه

در برنامه موسیقی ایرانی وزارت فرهنگ و هنر خاطره پروانه دو ترانه‌سنبل صحرائی، نوای فراموشی را اجرا می نماید .

اشعار این ترانه ها از لعبت والا و هما میرافشار و سازنده آهنگ ها فرامرز پایور ومحمود رحمانی پور است .

ایران زمین

ساعت ۲۲٫۱۰ دوشنبه برنامه اول

این برنامه در دنباله برنامه‌قبل ودر باره‌کاوشهای باستانشناسی در شهداد و کرمان است اینبار اقای مهندس حاکمی در مورد چگونگی حفاری در شهداد و تمدن اقوامی که در انجا می‌زیسته‌اند هنر و مهارت آنان درساختن اشیاء مختلف سنگی، سفالی و فلزی که بدست آمده است صحبت خواهد کرد .

جهان تئاتر

ساعت ۲۲٫۲۵ دوشنبه برنامه دوم

در این برنامه رمینال وجهش دو نمایش از گروه اوپن تاتر بکارگردانی جوزف چیکین رامی بینیم .

قبل از آغاز برنامه در باره این گروه کیفیت کار رهبر انان (چیکین) وآثاری‌که‌بنمایش درمی آید بحث خواهد شد.

این دونمایش در پنجمین‌جشن هنر شیراز تخت جمشید اجرا گردیده است .

تلویزیون
برنامه امروز وفردا

برنامه شبکه تلویزیون ملی

دوشنبه

۱۶ـ۵۸ سلام شاهنشاهی‌و اعلام برنامه
۱۷ـ۰۰ اخبار
۱۷ـ۰۵ برنامه روستائیان
۱۷ـ۳۵ کودکان
۱۸ـ۰۰ نانی و پروفسور
۱۸ـ۳۰ مجله تلویزیونی ورزشی
۱۹ـ۰۰ اخبار
۱۹ـ۱۷ شهر آفتاب
۱۹ـ۴۵ اخبار ورزشی
۱۹ـ۵۶ موسیقی محلی
۲۰ـ۳۰ اخبار
۲۱ـ۰۰ خانه بدوش
۲۱ـ۵۵ درآستانه‌بزرگداشت دهه انقلاب
۲۲ـ۱۰ ایران زمین
۲۲ـ۳۵ موسیقی ایرانی
۲۳ـ۰۰ آخرین اخبار

نیمروز سه‌شنبه

۱۲ـ۵۸ سلام شاهنشاهی‌و اعلام برنامه
۱۳ـ۰۰ اخبار
۱۳ـ۱۵ کانون خانواده
۱۳ـ۳۵ ترانه‌های ایرانی
۱۴ـ۰۰ قرن بیست ویکم
۱۴ـ۳۰ اخبار

برنامه دوم‌تلویزیون ملی

دوشنبه

۱۹ـ۳۰ اسلاید و موسیقی روز
۲۰ـ۰۰ اخبار کوتاه
۲۰ـ۰۵ لنسر
۲۰ـ۵۵ قبیله‌ای که از انسان میگریزد
۲۱ـ۲۰ واریته
۲۲ـ۰۰ اخبار
۲۲ـ۲۵ جهان تئاتر

تلویزیون آموزشی

قسمت دوم برنامه دوشنبه

۱۷ـ۰۰ مکالمه المانی
۱۷ـ۱۵ علوم‌اول راهنمائی
۱۷ـ۳۵ شیمی چهارم
۱۷ـ۵۵ زنگ تفریح
۱۸ـ۰۵ طبیعی چهارم
۱۸ـ۲۵ فیزیک چهارم
۱۸ـ۵۰ متمم حساب‌چهارم
۱۹ـ۱۰ شیمی ششم
۱۹ـ۳۵ مثلثات ششم
۲۰ـ۰۰ زنگ تفریح
۲۰ـ۱۰ زمین شناسی‌ششم
۲۰ـ۳۵ فیلم آموزشی

قسمت اول برنامه سه‌شنبه

۱۳ـ۳۰ ترانه‌ها و چشم‌اندازها
۱۳ـ۵۰ سلام شاهنشاهی‌ـ برنامه
۱۴ـ۰۰ نیایش
۱۴ـ۰۵ زبان انگلیسی
۱۴ـ۲۰ علوم‌دوم راهنمائی
۱۴ـ۴۰ مکالمه آلمانی
۱۴ـ۵۵ فیزیک ششم
۱۵ـ۲۰ زنگ تفریح
۱۵ـ۳۰ ترسیمی و رقومی
۱۶ـ۰۰ شیمی ششم
۱۶ـ۳۰ برنامه کودکان

تلویزیون آمریکا

دوشنبه

۱۷ـ۰۰ دانیل‌بون
۱۸ـ۰۰ گزارش بعدازظهر
۱۸ـ۱۵ بولتن زندگی
۱۸ـ۳۰ در اردوگاه
۱۹ـ۰۰ جانی‌مان
۱۹ـ۳۰ فوتبال
۲۱ـ۵۵ بولتن زندگی
۲۲ـ۰۰ گزارش‌ساعت ۱۰
۲۲ـ۱۵ شعبه ۶۶
۲۳ـ۰۰ شو لویدبریج
۲۳ـ۳۰ قلب مقدس

رادیو ایران

دوشنبه

برنامه‌های موسیقی که بطریقه استریوفونیک از برنامه دوم رادیو پخش میشود
۱۷ـ۰۰ موسیقی کلاسیک
۱۸ـ۰۰ موسیقی فیلم
۱۹ـ۰۰ بهترین آهنگهای روز
۲۱ـ۰۰ موسیقی کلاسیک‌ـ از«ریشارداشتراوس» دون کیشوت از «مندلسون»سمفونی شماره ۳
۲۲ـ۰۰ موسیقی ایرانی
۲۲ـ۳۰ آهنگهای نیمه‌شب

دنیای‌ورزش شنبه‌ها منتشرمیشود

تریارستوران چهل کلاغ

غذای مطبوع محیط آرام و خانوادگی ۹ صبح تا ۱۱ شب یکسره باز است . میدان کندی اول تاج تلفن ۹۲۲۶۱۸ .

پرده عمودی لوردراپه

زیباترین پرده وپارتیشن برای دکوراسیونهای مجلل

شرکت حکالنوم ایران ـ خیابان شاه ساختمان آلومینیوم تلفن : ۶۶۰۲۰۱

سه‌شنبه همین هفته :
عارف ، هایده

درانجمن

عارف ، خواننده محبوب نسل جوان و هایده‌خواننده معروف برنامه گلها ، روز سه شنبه همین هفته«۱۹دی»از ساعت پنج بعد از ظهر در تالار انجمن دوشیزگان وبانوان برای شمابرنامه اجرا می کنند .

خوانندگان اطلاعات بانوان با ارائه آخرین شماره مجله و اعضای انجمن با دردست داشتن کارت عضویت خود برای دریافت کارت رایگان میتوانند هرروز صبح و عصر بدبیرخانه انجمن «بهار شمالی ـ نبش نامجو ـ تلفن ۸۲۴۸۳۱»مراجعه فرمایند .

فال فردا

فروردین ـ نتیجه آنچه که قبلا انجام داده‌اید و در انتظارش هستیدمعلوم میگردد پیغام و یا نامه امیدبخشی دریافت می‌کنید .

اردیبهشت ـ آنچه راکه دارید عزیزبشمارید ـ درصورت بروز ناملایمی کاملا خونسرد باشید بنفع‌شما خواهد بود .

خرداد ـ به تنهائی اقدام به انجام کار نکنید ـ با یکی از دوستان کار ثمربخشی انجام میدهید.

تیر ـ دوستان خود را ملاقات میکنید و آنها خبری به شما میدهند . دقایق لذت‌بخشی در انتظار شماست .

مرداد ـ با مشورت همسر یا شخص مورد علاقه خرید مورد نظر را انجام دهید پیشنهاد تازه‌ای دریافت میکنید .

شهریور ـ نتیجه زحمات چند روزه خود را به صورت پاداشی دریافت میکنید‌ـ فردا چند برخورد دلپذیر درپیش است.

مهر ـ با خواستها و هوسهای غیرمنطقی مبارزه کنید‌ـ در موقع خرید دقیق‌تر باشید .

آبان ـ دوستی عشق و یاعلاقه ازدست‌رفته خودرابدست می‌آورید . خوشبین‌تر باشید .

آذر ـ در قبول کار زیادعجله نداشته باشید ـ اوقات فراغت‌را بگردش وتفریح بگذرانید.

دی ـ از فردا تدارک یکسفر خوش را باتفاق شخص مورد نظر برای شما پیش‌بینی میکنیم ـ تودار باشید .

بهمن ـ اگر وامی به‌کسی‌دارید در پرداخت آن عجله کنید برای دیدار فامیل و دوستان ساعات خوبی درپیش است .

اسفند ـ سعی کنید اطرافیان خود را بهتر بشناسید‌ـ دریک‌محفل فامیلی‌شرکت میکنید .

اگرفردا روز تولد شما است

در یک کار اجتماعی به موفقیت میرسید از نظرمالی وضع بهتری پیدا می‌کنید. تغییری‌دروضع کاروزندگیتان پیش‌بینی نمی شود .

نمایش کمدی :

بازرس

نوشته : گوگول

بازیکنان

علی نصیریان

اسماعیل‌داورفر ـ رضاکرم رضائی ـ سروش حمید طاعتی‌ـ کامران نوزاد ـ داریوش مؤدبیان ـ ایرج‌راد
داود آریا، محمدمطیع ، هرمز هدایت، فرامرز صدیقی ، هرمز سیرتی .
خسرو شکیبائی ، محسن جابری ، سیاوش مریخی ، جواد خدادادی .
مهین شهابی ـ هما روستا
مهری مهرنیا ،تانیاجوهری ،محبوبه‌بیات، فیروزه‌کرمانیان

کارگردان : عزت‌الله انتظامی

از فردا شب

تالار ۲۵ شهریور تلفن رزرو ۲۵۴۴۴ ـ ۵۳۰۸۷۱

چراوسایل تهویه‌مطبوع مطمئن میبایستی ساخت ایران باشد

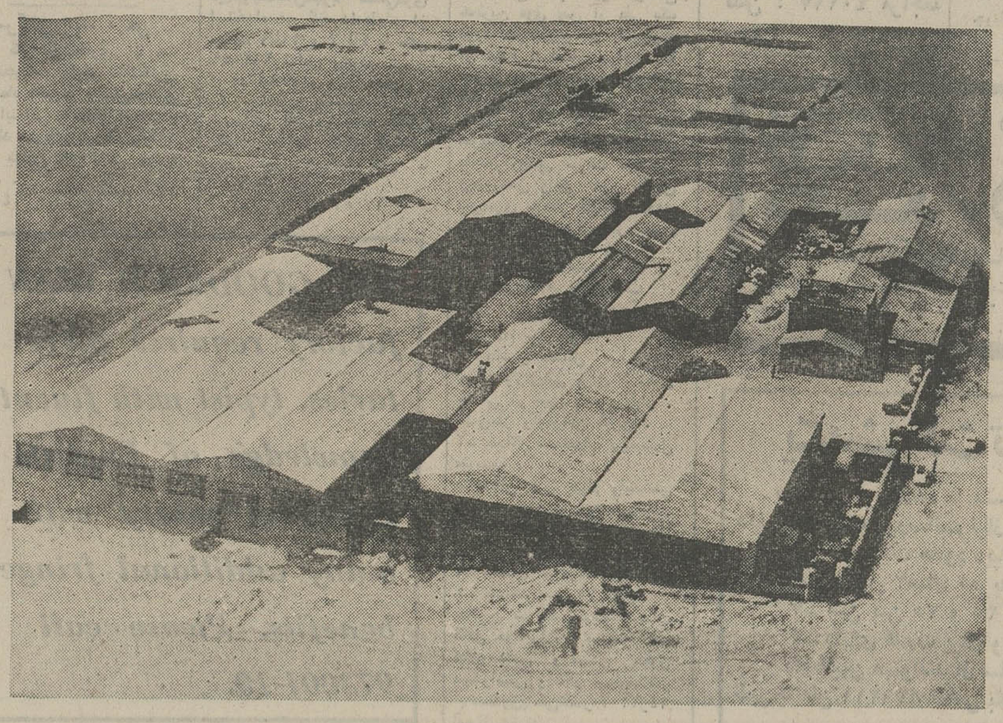

۱ـ برای اینکه محل کارخانه سازنده در فاصله کوتاهی باساختمان شما قراردارد
۲ـ داشتن کارگران، تکنیسین‌هاومهندسین تولید کننده و کادر سرویس مجهز بطوردائم درمحل کارخانه یك‌مبدأ اطمینان‌خاطراست
۳ـ وسایل یدکی از هر نوع بحد وفور همیشه موجوداست
۴ـ تضمین‌دوام وسایل‌ساخت ایران حتی بعد از تحویل قطعی تابع قوانین کشوری است
۵ـ قیمت‌فروش قیمت دست اول‌میباشد وکمیسیون‌نمایندگی‌مطرح‌نیست‌بدینجهت‌ارزانتراست

شرکت صنعتی ساراول ـ بزرگترین سازنده وسایل تهویه مطبوع درخاورمیانه

خیابان ویلا ـ خیابان دامغان ـ شماره ۶ تلفن ۸۲۰۱۷۱ ـ ۸۲۰۱۷۲

نیازمندیهای شما

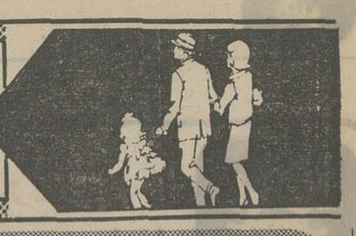

نیازمندیهای اطلاعات

تلفنی آگهی قبول میکند

تلفنهای ۳۱۱۲۲۴-۳۱۱۲۲۵
۳۱۱۲۲۹-۳۱۱۲۳۰

اثاثیه

خرید

بازرگانی فرش کیهان
۸۳۰۹۰۴ و ۸۲۳۷۷۶
خریدار نقدی همه‌نوع فرش کهنه و نو جهت صادرات
ووزولت میدان ۲۵ شهریور .

نمایشگاه فرش توکلی

بهترین خریدار فرش کهنه و نو خصوصا فرش های کهنه شرکت فرش جهت صادرات نمایشگاه وزراء ۶۲۱۴۰۵ شعبه بازار تلفن ۲۰۸۲۹

فروشگاه فرش آسیا ۹۲۵۱۰۲ و ۹۲۲۸۳۲
با سابقه ترین خریدار قالی و قالیچه های کهنه ونو یخچال برقی و نفتی تلویزیون بقیمت عادلانه

فروشگاه فرش شایان ۹۲۳۳۸۱ و ۹۲۸۲۷۳
بهترین خریدار قالی و قالیچه های کهنه و نو جهت صادرات یخچال و وسایل لوکس منزل

جهان کالا ۹۲۵۴۵۸
خریداریخچال تلویزیون و لوازم منزل شما

فرش خواجه نصیر

بهترین خریدار فرش کهنه و نو معاوضه جهت صادرات تلفن ۷۵۲۶۹۰

فروشگاه آستارا ۹۲۶۴۰۲۱
خریدار یخچال تلویزیون فرش و کلیه لوازم منزل

فرشهای کهنه

از متری ۳۰۰ تومان به بالا خریداریم . فرش اشراف جنب سینما پاسیفیک ۷۵۸۶۵۵

فروشگاه فرش ایران فرش ۷۷۴۹۷۲
کلیه لوازم منزل شما را بهر مبلغ باشد بیشتر از سایرین نقد خریداریم .
آ ـ ۱۴۲۵۴

نمایشگاه فرش طباطبائی
انواع فرشهای کهنه و نو شما را در منزل نقدا خریدار است تلفن‌های ۹۲۰۴۱۰ و ۹۲۲۱۴۸
آ ـ ۱۵۷۲۲

نمایشگاه پروین ۹۲۵۳۹۴ با سابقه ترین خریدار فرش کهنه و نو و تمام لوازم منزل نقدا

فرش گلشن تلفن ۶۲۱۴۲۱
بهترین خریدار فرش کهنه همه رقم فرش نو موجود میباشد
آ ـ ۱۲۲۲۱

فرش اردیبهشت شاه تلفن ۶۶۸۱۶۴

صاحب امتیاز
عباس مسعودی
تهران خیابان خیام
تلفن ۳۱۱۰۷۱

شرکت سهامی
ایران‌چاپ
چاپخانه اطلاعات
خیابان سپه مقابل پست خانه مرکز
تلفن ۳۱۱۲۴۳

فروشگاه پروانه

فرشهای نو مخصوصا فرشهای کهنه‌وکلیه‌لوازم منزل شما را در اسرع وقت با کارشناس کار ـ آزموده خریداری مینمائیم تلفن های ۳۱۹۶۳۲ و ۳۱۸۲۹۷

فروشگاه فرش صمد تلفن ۹۲۹۹۸۴ خریدار همه رقم فرش کهنه و لوازم منزل اشیاءقدیمی

فرش تقی‌زاده
خریدار همه رقم فرش کهنه‌و نوتلفن ۹۷۵۷۹۶

فروشگاه پورنیک ۷۵۷۵۴۶
خریداریخچال. تلویزیون فرش‌و کلیه لوازم منزل

فروشگاه فرش سعادت
فرش نو و کهنه و کلیه اثاثیه منزل شما را خریداریم تلفن ۹۲۶۴۳۱

فرش روزولت خریدار
فرش کهنه‌جهت‌صادرات
تلفن ۸۳۴۴۸۱ـ۸۳۴۴۸۲

فروشگاه آریا ۹۲۹۳۹۳
خریدار فرش‌و سایر لوازم‌منزل
آ ـ ۱۶۴۰۹

فروشگاه پیروز ۹۲۸۱۳۸
خریدار فرش کهنه و نو قبض بانک کارگشائی

کرایه

کرایه هرنوع ماشین تحریر بنگاه‌فنی ناصر تلفن ۸۲۶۲۰۵
دروازه‌دولت مقابل سعدی .
آ ـ ۱۵۳۲۸

فروش دست‌دوم

یک دست مبل نو بفروش‌میرسد تلفن ۷۸۲۲۴۹ صبحها ۸ تا ۱۰ بعدازظهر۲تا۴
۱ـ۲ آ ـ ۱۷۶۲

لباسهای زنانه‌نو ودست دوم ایرانی و خارجی برای فروش آماده است روزهای‌زوج‌آدرس: خیابان قدیم شمیران جنب قصرنور (کوچه‌وفا) دست ـ راست کاشی ۲ + ۱۵
آ ـ ۱۷۱۲۸

فروش دست‌اول

هنر

گالری هنرهای قدیمی زیگورات
بزرگترین کلکسیون‌مینیاتورهای قدیمی و هنرهای قدیمی آدرس خیابان لاله‌زارنوساختمان‌شماره ۳ البرز شماره ۲۲تلفن۶۳۵۰۷۳
آ ـ ۱۷۱۴۶

مبل ودکوراسیون

پیراهن مبل ۳۱۹۵۰۵
تعویض پارچه مبل ۳۱۹۵۰۵
پرده دوزی شهرزاد ۳۱۹۵۰۵

شستشوی مبل وفرش

کنت سرویس ۷۷۶۷۱۳
خشکشوئی‌مبلمان،موکت فرش ـ تشک اتومبیل

کارخانه قالیشوئی ادیب
تلفن شعبه مرکزی ۹۵۶۵۶۵
تلفن خیابان نواب ۹۵۲۴۵۴
تلفن خیابان‌آذربایجان ۹۵۸۹۰۰

خشکشوئی مبلمان ادیب
یکدست ۵۰ تومان
درجای‌خودتلفن ۹۵۶۵۶۵

قالیشوئی‌عدالت ۸۳۳۷۱۷

درایگلین سرویس آلمان
خشکشوئی مبلمان فرش موکت در محل ۷۹۵۳۰۷

دورا کلین‌سرویس امریکا
با تکنیک پرسرگرانترمطمئن‌سر تلفن‌های ۸۴۸۳۹۵ و ۸۴۸۳۹۶ و ۸۴۵۶۸۳

کلین‌سرویس‌خشکشوئی
مبل فرش وموکت با دستگاه بخصر بفرد وخشکشوئی‌پرده بانصب مجانی ۹۵۲۵۴۶

کارخانه قالیشوئی اطلس
تلفن ۹۵۲۵۴۶ و ۹۷۵۴۳۰

تعمیرات

تلویزیون

تعمیرگاه تلویزیون الکترون
با تائید وزارت کار
تلفن ۷۶۳۶۸۲
تعمیرتلویزیونها R.T.A-R.C.A
شاب‌لورنس فیلیپس . سیرا
تلفونکن‌و سایر مارکها سرویس مجهز سیار درشهر وشمیرانات
۱ـ۱۵ آ ـ ۱۴۳۰۲

سرویس تلویزیون
گارانتی تلفن ۶۲۸۳۷۱
سرویس‌سیار R.T.I-R.C.A
سیرا . مدیاتور . جنرال الکتریک و گرانديک بویژه شمیرانات

تلویزیون فوری در منزل
تعمیر میشود ۹۶۰۵۴۶
تعمیرات فوری تلویزیون با ضمانت کتبی تلفن ۶۶۷۱۳۱
آ ـ ۱۶۸۵۶

شاوب لورنس
SCHAUB-LORENZ
۳۹۲۴۶۳

تعویض لامپ تصویر
ویاگان تلفن ۷۶۰۶۱۴
تعمیر تلویزیون فوری‌در محل ۸۸۳۸۲۸ و ۸۸۲۸۷۹

دربازکن برقی

سرویس وتعمیرات
دربازکن برقی B.K.D بکد
۷۶۰۱۹۵-۷۵۵۷۲۹
شرکت بکدالکتریک

یخچال

تعمیرگاه سید حسین ۸۸۲۴۳۸
تعمیر هرنوع یخچال رختشوئی آبگرمکن .

تعمیر یخچال مرژیدر وغیره ۸۲۱۴۱۷

تعمیر یخچال‌فریجیدر ۷۵۲۳۳۶

موسسه فنی حسینی
تعمیرات یخچال تلفن ۶۶۰۸۵۷

بخاری

رنك و سرویس بخاری
آبگرمکن روکش برزنتی کولر کانال کشی فوری ۷۹۳۸۹۷

رنك سرویس بخاری
آبگرمکن وروکش‌کولر ۹۵۲۶۲۸

رنك کوره‌ای مخصوص بخاری تلفن ۹۲۰۶۶۴

ارج

سرویس مجاز۱۱۳ تلفن جدید ۸۴۵۴۷۵

کارگاه فنی کورش
سرویس مجاز ۱۲۴ ارج
سرویس بخاری و آبگرمکن ـ تخلیه کولر روکش برزنتی موجود است خیابان سیروس بین سرچشمه و چهارراه بودرجمهری مقابل پمپ بنزین تلفن ۳۵۰۱۸۴
آ ـ ۱۷۱۱۶

تعمیرگاه مجاز ۱۳۱ ارج
عباس‌آباد تلفن جدید ۸۴۱۱۲۵ موسوی

شوفاژ

شوفاژ آبگرمکن بخاری و روکش‌کولر ۷۹۶۱۰۳

سرویس و تعمیر شوفاژ ۲۴ساعته تلفن ۸۸۳۱۲۲

شرکت حرارت مرکزی تهران‌تاکو بامسئولیت‌محدود
سرویس و نصب شوفاژ ۷۵۱۶۵۱

با دستگاه الکترونیکی از خرابی لوله های خود باخبر شوید .
تلفن : ۸۸۳۱۲۲

آبگرمکن

سرویس آبگرمکن ۳۰۰
سرویس بخاری ۲۵۰ریال
۷۶۱۹۹۵ و ۷۶۳۷۸۵

سرویس آبگرمکن ۹۲۰۶۶۴

فروش اتومبیل

پژو ۴۴۴
مدل ۶۸
پژو ۶۸ فروشی ۳۱۵۸۱۸
۱ـ۲ آ ـ ۱۷۰۱۹

پیکان

پیکان آماده تحویل ۷۵۳۴۶۳
آ ـ ۱۶۷۷۳

شورلت

مدل ۷۲
شورولت مونت‌کارلو مدل ۷۲نو فروشی شیها تلفن ۶۲۱۱۹۹
آ ـ ۱۶۹۶۴

فولکس وانت

مدل ۶۱
یکدستگاه فولکس‌وانت‌مرتب‌مدل ۶۱ بفروش‌میرسدتلفن ۶۲۴۱۱۱
آ ـ ۱۷۱۳۹

بنز

مدل ۶۵
بنز ۱۹۰ مدل۶۵فروشی سفید بارادیو بلاپونکت تلفن۷۵۴۸۱۸
آ ـ ۱۸۱۵۱

فروشگاههای اتومبیل

نمایشگاه اتومبیل امیر

ژیان ۶۰۲ جوانان
برای تحویل آماده میباشد
نقد و اقساط
میدان محمدرضاشاه ـ تلفنهای:
۹۳۵۰۵۰-۹۳۵۰۵۱

برای اتومبیل شما

تعمیرگاه مجاز ۲۸
آریا ـ شاهین‌ـ بمدیریت حسین خان بابائی با متخصصین فن و کار ـ آزموده نشانی : خیابان نظام‌آباد تلفن ۷۶۰۸۰۸

قابل توجه تعمیرگاههای اتومبیل
سپرسازی و آبکاری‌هنر کلیه مراجعات شما را تلفنی میپذیرد تلفن ۷۵۴۰۷۸

کرایه

انولوکس

اتومبیلهای تشریفاتی پارانده برای داخل و خارج از تهران میدان فردوسی تلفن ۸۲۱۲۷۰ و ۸۲۶۶۰۵

کرایه

اتومبیل برادران‌منصوری
آریانا بین قصرالدشت و کارون
۹۵۶۲۲۵
آ ـ ۱۵۶۷۷

اتوبار فرح شمالی

مخصوص حمل بار و اسباب کشی شهر و شهرستان
تلفن ۸۴۸۷۸۸

مهر اکسپرس

برای‌داخل و خارج شهر ـ اتوبوس و مینی‌بوس دربست
۹۷۹۵۴۱

کالج بار

بارکش شهر و حومه
۶۶۱۱۱۱
۴۱۱۱۱

جرثقیل فرزین

تلفن : ۳۰۴۹۲۹

جرثقیل وتریلی توانا

۹۵۲۱۸۰-۹۵۴۰۹۱

کرایه

آریا ۵۱ با شیشه‌رنگی ـ کولر ـ بخاری و ضبط استریو وفرش بطور ماهیانه بشرکتها اجاره داده میشود لطفا از ساعت ۵الی۸ بعدازظهرتلفن ۸۴۱۱۳۵
آ ـ ۱۷۰۹۹

ماشین‌آلات

تعمیرگاه دیزل تراکشن تعمیر کلیه موتور های زمینی و تراکتور راه سازی نشانی: خیابان خراسان شرقی (مسگر آباد) جنب ۱۰ متری شیرازی تلفن ۳۵۶۱۳۱
آ ـ ۱۷۱۵۷

یکدستگاه موتور ژنراتور
بین ۴۰الی ۸۰ قوه اسب مورد نیاز است تلفن ۳۰۴۹۴۶
۱ـ۲ آ ـ ۱۷۱۶۱

استخدام

آگهی استخدام

جمعیت شیروخورشید سرخ برای خدمت در بیمارستان بستک احتیاج باستخدام یکنفر پزشک عمومی و یکنفر ماما با حقوق مکفی دارد . داوطلبان میتوانند برای مداکره حضوری وکسب اطلاعات‌بیشتربه‌سازمان خدمات درمانی جمعیت واقع در خیابان بهجت‌آباد شماره ۱۰ مراجعه فرمایند .
۱ـ۶ آ ـ ۷۱۶۱۸

شرکتی چند نفر

استاد کار نازککاری با سه سال تجربه و کارگر نازککاری با ۶ ماه تجربه‌و داشتن‌تصدیق ششم ابتدائی و معافی استخدام می کند داوطلبان‌ازساعت۹تا۱۱ و۲تا۴ باتلفن ۹۶۲۰۵۹ تماس بگیرند .
۱ـ۴ آ ـ ۱۷۰۸۴

بیک بانوئی جهت کار منزل شبانه‌روزنیازمندیم تلفن۶۳۵۶۹۶
۱ـ۳ آ ـ ۱۶۷۹۰

انتخاب مشاور بیمه

به تعدادی افراد فعال‌که‌دارای ضمانت کافی ـ تحصیلات‌عالی خوش‌تیپ اجتماعی‌وطالب‌درآمد حدود ۱۰ هزار تومان در ماه باشد نیازمندیم جاده قدیم شمیران روبروی سینما ریویلی ساختمان ۲۸۰ طبقه‌سوم‌شرکت سهامی بیمه ایران .

انجمن ملی حمایت کودکان

افراد زیر را استخدام میکند :
۱ ـ یك نفر متخصص ژنتیك
۲ ـ دو نفر روانپزشك اطفال
۳ ـ یك نفر تکنیسین آزمایشگاه با تحصیلات فوق دیپلم و سابقه کار داوطلبان میتوانند صبح ها به کارگزینی انجمن واقع در خیابان پهلوی بالاتراز میدان ولیعهد کوچه خسروخاورشماره ۲۷ مراجعه نمایند .

به چند نفر بازاریاب آقا نیازمندیم کسانی که اتومبیل دارند حق تقدم دارند تلفن ۸۴۳۷۷۹

فروشنده سیار

چند نفر فروشنده جهت پخش محصولات غذائی که سابقه کار و دارای تضمین معتبر باشندبا حقوق مکفی استخدام میشود .
تلفن ۳۵۵۰۶۷
آ ـ ۱۶۸۵۹

بازاریاب

استخدام میشود

شرکت سهامی شرق نزدیك‌چند نفر بازاریاب که بزبان انگلیسی آشنا باشند و سن آنها‌حداقل ۳۰ سال باشد باحقوق مکفی استخدام می‌نماید داوطلبین میتوانند همه روزه از ساعت ۴ الی ۷ بعد از ظهر در تهران خیابان آیزنهاور مقابل وزارت کار شماره ۴۳۲ مراجعه فرمایند .

به‌عده‌ای دوشیزه یا بانو جهت فروش بیمه نامه نیازمندیم تلفن۸۳۷۶۵۴

شرکتی معتبر

یکنفر خانم با آشنایی به‌ماشین نویسی‌فارسی وتحصیلات حدود دیپلم‌وچندسال‌تجربه منشی‌گری استخدام می کند داوطلبان‌ازساعت ۹تا۱۱ و ۲ تا۴ با تلفن ۹۶۲۰۵۹ تماس بگیرند .
آ ـ ۱۷۰۸۵ ۱ـ۴

برای اجرای چند نقش مختلف تعدادی جوان (دختر، پسر) فوری می‌پذیریم تلفن ـ ۸۳۸۹۱۱
۱ـ۳ آ ـ ۱۷۰۵۱

استخدام کارمندفنی ورانده شرکت مختلط ایرانی‌واروپائی بچندکارگرفنی جوان و باسابقه که دارای شرایط استخدامی بوده و بتوانند ضمانت بسپارند ویکنفر راننده با سابقه وجوان که بتواند درکارگاه شرکت نیز کارکند نیازمند است با تلفن ۸۳۳۹۳۹ بین ساعت۵تا۷بعداز ظهر تماس حاصل نمایند .
آ ـ ۱۷۱۳۰

استخدام نجار

به ۳نفر نجار (فرنگی‌کار) درجه ۲ احتیاج است شرکت سهامی صنایع فلزی ایران‌تلفن ۹۵۴۰۱۶ـ۷
۱ـ۳ آ ـ ۲۲۹۲۳

مکانیك

یکی از کارخانجات‌تولیدی‌یکنفر مکانسین ماشین آلات صنعتی با حداقل ۵ سال سابقه کار و داشتن سواد فارسی استخدام مینماید تلفن ۹۵۹۱۵۹
آ ـ ۱۷۰۲۷ ۱ـ۲

به بانو یا دوشیزه برای‌اداره کردن آموزشگاه ماشین‌نویسی نیازمندیم از ساعت۳ بعدازظهر به بعد با تلفن: ۳۵۷۲۱۴تماس حاصل فرمایند .
۱ـ۳ آ ـ ۱۷۰۲۲

آگهی استخدام

انجمن توان‌بخشی برای‌خدمت در مرکز زراعی امیرآباد واقع شاهدشت کرج یکنفر کارپرداز را که دارای حداقل دیپلم کامل متوسطه باشد از طریق‌مصاحبه استخدام مینماید .
داوطلبان واجد شرایط میتوانند تاتاریخ ۲۰ر۱۰ر۵۱ همه روزه به کارگزینی انجمن واقع در خیابان شاهرضا بین کالج وویلا خیابان سرشارپلاک ۳۴ مراجعه نمایند .
۱ـ۳ آ ـ ۷۴۳۹۲

به یک پرستارکودک‌نیازمندیم تلفن ۷۵۲۸۰۵
۱ـ۲ آ ـ ۲۲۹۳۵

شرکتی چندنفرلوله‌کش

باداشتن معافی و سه سال تجربه وسواد ششم ابتدائی استخدام میکند داوطلبان از ساعت ۹ تا ۱۱ و ۲ تا۴ باتلفن ۹۶۲۰۵۹ تماس بگیرند .
۱ـ۴ آ ـ ۱۶۹۲۱

یك پرستار بچه باتجربه تمام وقت با حقوق مکفی‌استخدام میشود تلفن ۴۲۰۳۰

شرکت‌سهامی‌اونیورسال

تولید کننده محصولات گازی‌از قبیل اجاق‌گاز ـ بخاری‌گری‌ـ آبگرمکن گازی وکولر جهت تکمیل دادر سرویس خود به تعدادی‌داوطلب کاراموز که واجد سرائط زیر باشندنیازمند است .
۱ـ حداقل سواد ۹ کلاس .
۲ـ داشتن گواهینامه رانندگی.
۳ـ حداکثر سن ۲۵ سال .
۴ـ داشتن برگ خاتمه خدمت یا معافی دائم غیر پزشکی حائزین فوق پس از طی یک دوره کاراموزی در صورتیکه از عهده امتحانات برآیند با حقوق مکفی استخدام خواهند شد ارجحیت با افرادی است که در شرائط بالا سابقه کار سرویس داشته باشند داوطلبان به‌حردزینی شرکت سهامی اونیورسال واقع در انتهای سی‌متری نارمک خیابان چهل جنب هنرسرا مراجعه‌فرمایند .
آ ـ ۱۷۱۴۵ ۱ـ۲

استخدام بازاریاب

دونفر بازاریاب با شرایط ذیل استخدام می شوند .
۱ـ داشتن حداقل سه سال سابقه بازاریابی برای کالاهای خانگی از قبیل بخاری،کولر ، اجاق‌گاز وآبگرمکن گازی .
۲ـ حداقل تحصیلات دیپلم‌کامل متوسطه .
دارندگان فوق دیپلم ولیسانس به شرط تجربه حق‌تقدم‌دارند.
۳ـ داشتن برگ خاتمه‌خدمت‌یا معافی غیر پزشکی .
۴ـ داشتن گواهینامه رانندگی.
۵ـ حداکثر سن ۳۵ سال.
حائزین شرائط فوق‌مشخصات کامل خود را به ضمیمه یک قطعه عکس و میزان حقوق درخواستی و ذکر سوابق کار به‌صندوق‌پستی‌شماره۱۴۲۰۳ ارسال دارند .
۱ـ۲ آ ـ ۱۷۱۳۲

آگهی استخدام

بیمارستان وزارت دادگستری‌به سه‌نفر تکنیسین آزمایشگاه احتیاج دارد داوطلبان میتوانند همه روزه در ساعت اداری به دفتر بیمارستان مراجعه نمایند.
۱ـ۲ آ ـ ۲۳۱۲۹

موسسه چاپ نیك

چندنفر ویزیتور مرد وفروشنده زن فعال با حقوق وپورسانت مکفی نیازمنداست‌تلفن۳۱۱۱۸۶
آ ـ ۱۷۱۴۰

بیك زن و شوهر بدون بچه که سن آنها کمتر از ۴۰ سال نباشد و متدین و نمازخوان باشند برای کار تمام وقت در منزل مورد نیاز است‌بین‌ساعات ۲تا۴ بعدازظهربا تلفن۶۲۹۴۴۹ طبقه اول تماس حاصل نمایند.
۱ـ۲ آ ـ ۱۷۱۲۴

پرستار

بانو یا دوشیزه‌تحصیلکرده‌فقط جهت نگهداری یک بچه۱۰ماهه باحقوق مکفی ومزایای دیگر فوری نیازمندیم تلفن ۷۷۹۵۰۲
۱ـ۳ آ ـ ۱۷۱۵۲

آگهی استخدام

یک شرکت تجارتی برای سرپرستی فروش مواد‌شیمیائی خود یک نفر مهندس شیمی را استخدام مینماید.
داوطلبین ضمن حائز بودن شرائط عمومی‌استخدام میبایست به زبان انگلیسی و امورتجارتی آشنائی کامل داشته‌ودرخواست خود را با ذکر آدرس کامل و شماره تلفن به صندوق پستی ۸۹۰ تهران ارسال فرمایند.
آ ـ ۱۷۱۰۵

نقاش‌و طراح تبلیغاتی

مورد نیاز است‌به‌خیابان شاهرضا روبروی پمپ بنزین دیانا شماره ۱۴۴ طبقه‌دوم‌سازمان‌تبلیغاتی ترکیان مراجعه فرمائید. تلفن ۶۶۳۲۳۹
آ ـ ۷۴۵۳۰

یکنفر دوشیزه یابانوی‌سکرتر تحصیل کرده وخوش بیان استخدام‌میشود . تلفن۸۳۷۸۰۵ بعدازظهر ۸تا۱

الکترو ایران‌گاز

بچند نفر کارگر سیم پیچ‌نیازمند است . تلفن ۷۹۵۲۳۷
آ ـ ۱۷۰۰۷ ۱ـ۲

کارگر مرد

کارخانه ای بچند نفر کارگر جوان نیازمند است .
کسانیکه دارای قد بلند و هیکل ورزیده باشند حق تقدم دارند تلفن ۷۷۱۵۶۷
آ ـ ۱۷۱۱۷

کارخانه ذاکان

کارگر پرس کار استخدام‌مینماید تلفن ۲۲۷۱۴

یك زن و شوهر به‌عنوان مستخدمه و مستخدم با حقوق خوب استخدام میشود لطفا بشماره ۵تا ۵ـ۸۳۶۹۶۲ آقای‌اعتماد تلفن نمائید .

بیکنفر مترجم زبان انگلیسی که به‌نامه‌نگاری بازرگانی آشنائی کامل داشته باشد برای بعداز ظهر ها نیازمندیم تلفن : ۳۰۲۲۰۳

بیکنفرماشین‌نویس‌درجه یك فارسی وارد به‌امور دفتری ، نامه‌نگاری و بایگانی با حداقل سه سال سابقه‌کاروحداکثر سن ۳۵ سال نیازمندیم از ۸ تا۵ بعد از ظهر به تلفن : ۴۰۱۱۷ مراجعه شود .

استخدام منشی

یک دوشیزه دیپلمه با تجربه اداری وحداقل یکسال‌سابقه در ماشین‌نویسی فارسی و اشنا بزبان انگلیسی استخدام می شود داوطلبان به کارگزینی شرکت سهامی اونیورسال واقع در انتهای سی متری نارمک خیابان ۴۰جنب‌هنرسرا مراجعه فرمایند .
۱ـ۲ آ ـ ۱۷۱۳۱

به‌چند نفر دوشیزه‌یابانو

جهت فروش بیمه‌نامه‌درفرودگاه مهرآباد نیازمندیم واجدین شرایط از ساعت ۶ الی۸بعداز ظهر به خیابان روزولت‌چهارراه ثریا شماره ۱۷۴ حلاخور نماینده کل بیمه ایران مراجعه فرمائید .
آ ـ ۱۷۱۲۹

کار و آموزش

۲۵ نفر علاقمند به کار رادیو تلویزیون نقشه‌کشی برق فشار قوی و ۲۰ نفر علاقمند به ماشین نویسی پس از یکدوره کوتاه آموزشی به کار مشغول میشوند پهلوی نبش پهرامی تلفن ۴۹۶۹۴ و ۶۶۳۷۶۰
آ ـ ۱۶۱۱۸

شریك

شریك‌انگلیسی‌دان‌یا
سرمایه کم نیازمند است لطفا بین ۶الی۷با تلفن ۸۴۹۵۶۱
۱ـ۲ آ ـ ۱۷۱۲۱

به ۲۰۰ هزار تومان سرمایه جهت تولید وسیله‌ای جدید و پروژه‌ای تازه با سود تضمینی شده حداقل ماهیانه ۴ هزار تومان نیازمندیم تلفن ۹۲۴۷۶۴
۱ـ۲ آ ـ ۱۷۰۹۱

آرشیتکت با تجربه

آماده شرکت در امورساختمانی میباشد از ۸ شب به بعد تلفن ۸۲۱۱۶۱
آ ـ ۱۷۱۵۰

جویای کار

پیشخدمت یا نامه‌رسان

باوسیله نقلیه جویای کار است تلفن ۳۱۱۲۳۱ راهنمای ۵۹۵ روزنامه اطلاعات .
آ ـ ۲۳۰۷۳

راننده‌دوشخصی

متاهل‌باضامن معتبر و رقمعافی دائم جویای کار است تلفن ـ ۳۱۱۲۳۱ راهنمای ۹۶۳روزنامه اطلاعات .
۱ـ۴ آ ـ ۲۲۹۸۳

راننده پایه دو شخصی
مجرد آماده بکار میباشد تلفن ۳۱۱۲۳۱ راهنمای ۹۶۴روزنامه اطلاعات
آ ـ ۲۳۰۵۳

حسابدار دیپلمه باتجربه

جویای کاراست تلفن ۳۱۴۰۴۰
آ ـ ۱۶۸۱۱

در بازکن برقی B.K.D بکد
قیمت : ۲۵۰ تومان
بدون پیش قسط باقساط ۶ ماهه
بوسیله تلفن سفارش دهید تا در مدت ۴ ساعت نصب و تحویل گردد
تلفنهای دفتر فروش : ۶۸۱۰۱۱ الی ۶۸۱۰۱۵
نماینده انصاری و مرکز فروش : شرکت بکد الکتریک ـ پهلوی مقابل پارک ساعی ـ ۶۸۰

یک شرکت تولیدی
بچندنفر فروشنده با مشخصات زیروحقوق مکفی به اضافه پورسانت نیازمند است.
۱ـ تحصیلات حدود دیپلم.
۲ـ حداقل ۲سال تجربه فروشندگی .
۳ـ سن بین ۲۵ و ۳۵ سال.
۴ـ دارای قدرت بیان‌قوی.
داوطلبین میتوانند از ساعت ۲ الی ۴ بعداز ظهر باتلفن ۸۳۶۲۱۱ تماس بگیرند.

B.F. GOODRICH IRAN
factory requires Secretaries, typist with fluent knowledge of English. Excellent salary with many additional fringe benefits. Please call 973001-10.

برادران گلپایگانی
نمایندگی تجارفروش محصولات بنزایران ناسیونال
وانت ۵۰۸ ـ انواع مینی بوس بنز ۳۰۹
آمبولانس ۳۰۹ ـ انواع اتوبوس بنز ۳۰۲
تلفن های نمایشگاه ۵۳۶۳۰۱ـ۲۷۹۰۰

AEG
لطفا برای سرویس لوازم خانگی آ.ا.گ
در تهران از ۸ صبح تا ۷ شب
فقط با تلفنهای ۸۳۰۳۴۳ ـ ۸۳۰۳۴۴ ـ ۸۳۰۳۴۵
سرویس آ.ا.گ. تماس بگیرید
پنجشنبه ها ۸ صبح تا ۲ بعد از ظهر

اطلاعیه
گروه مجهز متخصصین تعمیرات
سرویس ونصب آبگرمکن ، کولر ، یخچال، لباسشوئی ، شوفاژولوله بازکنی تلفن۶۶۱۹۵۲

استخدام پزشك
بیمارستان جم بیك نفر پزشك عمومی با پروانه دائم نیازمند است خیابان تخت طاوس خیابان‌جم تلفن ۹ تا ۸۳۳۰۸۱

درزیر برف‌وباران
شرکت بامپوش : باکادری مجرب
حتی در زیر برف و باران هم آماده است
باسیمان پلاستیك ساخت جانز ـ منویل امریکا
سطح بام شما را درمقابل چکه ترمیم نماید
آدرس : خردمند جنوبی کوی نقوی شماره ۳ تلفن ۸۲۳۳۵۶

خانمها وآقایان شیك پوش
شما که علاقمند اصیل‌ترین مدهای‌جهان‌میباشید
مزون S
باکادری‌وزیده از مجرب‌ترین دوزنده‌ها و طراحان با تجربه آماده‌اند که در مدت کوتاه انواع البسه شما را با بهترین دوختها تحویل دهند.
آدرس : خیابان کاخ شمالی اول خیابان سمنان شماره ۴۱ تلفن ۶۲۶۷۸۶

اطلاعیه مهم خدمات
کامپیوتری
کمکهای بیدریغ آی.بی.ام ودانشکده لاسال آمریکا ما را قادر ساخته‌است که آموزش کامپیوتر را بطور کامل (سمعی‌وبصری ـ تئوری و عملی) با کامپیوتر .
سیستم ۳ آی .بی.ام
برای عموم علاقمندان بوجه آسانی ارائه دهیم .
بنابه عقیده کارشناسان آی.بی.ام و دانشکده لاسال آموزش کامپیوتر بایستی توام با عمل باشد . بنابراین بکلیه علاقمندان این رشته توصیه میشود که‌قبل‌از ثبت نام در مراکز مختلف حتما از کامپیوتر موسسات مذکور دیدن فرمایند
از متقاضیان دعوت میشود جهت ثبت نام برای ترم زمستانی و استفاده از یک جلسه رایگان بعنوان امتحان هوش تا ۲۵ر۱۰ر۵۱ همه روزه از ساعت ۸ صبحتا ۴ بعدازظهر بنشانی زیر مراجعه نمایند .
خدمات کامپیوتری
خیابان شاه‌عباس کبیر جنب‌داروخانه‌شاه‌عباس

عروسی با ۱۴۰ ریال
شام ـ چلوکباب ـ ته‌چین ـ چلومرغ و چلوماهی میوه
فصل شیرینی با ۵ دقیقه فیلم برداری مجانی
باموزیک فلاور
آدرس خیابان شاهرضا جنب سینما تاج
سلف سرویس امیر
تلفن ۳۱۳۳۷۰

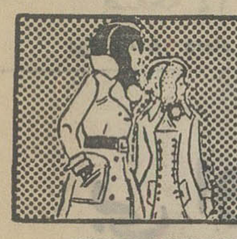

نیازمندیهای شما

آموزشگاهها

ماشین‌نویسی بیژن همتا ندارد
میتوانیدامتحان کنید میدان ژاله تلفن ۳۱۸۳۸۴

برای استخدام فوری آموزشگاه فائز آموزش I.B.M وماشین نویسی خیابان‌شاه‌آباد۳۰۳۱۳۵

مژده

یك دوره کلاس فنی‌جهت ارتقاء گواهینامه هنرستان‌ادیب‌بوذرجمهری نو تلفن ۳۵۱۰۰۸

تدریس خصوصی

با هفته‌ای یك جلسه تدریس در کلیه دروس قبولی شما را تضمین مینمائیم‌دانشجویان‌سال چهارم پلی‌تکنیك‌تهران باچهارسال‌سابقه‌تدریس خصوصی و دبیرستانی تلفن ۹۲۶۱۲۷

ریاضیات ـ فیزیك ـ شیمی توسط‌دانشجویان دانشگاه صنعتی آریامهر رفاه دانشجویان تلفن ۹۷۲۰۱۴ داخلی ۳۳۶

شیمی ششم تلفن ۸۴۶۵۴۲

دروس سیکل اول ۸۴۶۵۴۲

ریاضیات ـ فیزیك توسط برادران دانشور ۸۲۲۸۱۲ آ ـ ۱۷۱۱۹

تدریس انگلیسی توسط بانوی لیسانسه‌ازآمریکا مخصوص خانمها و دوشیزگان تلفن ۶۸۰۱۵۵ ۱ـ۳ آ ـ ۱۷۱۲۰

پانسیون

پانسیون برای‌دودختر دانشجو دریك خانواده ۷۷۶۲۵۲ ۱ـ۳ آ ـ ۱۷۰۴۱

کودکان دلبند خود را ازیکماهه تا ۶ ساله به پانسیون نی‌نی‌سرا بسپارید و با خیال راحت بسرکار خود بروید ـ ۷۷۷۵۳۳ ۱ـ۳ آ ـ ۱۷۱۵۳

املاك ومستغلات

فروش

خانه فروشی

۴باب منزل فروشی چهارمنزل، یک باب‌درشاه‌آباد، ظهیرالاسلام ـ ۲باب‌در خیابان دلگشا ویکباب درقلهک‌بفروش میرسد. تلفن ۳۱۵۲۲۷ ساعات ۷تا۸ صبح و۸تا۱۰شب‌مراجعه شود.

خانه‌ای به مساحت یکصدمتر با ۶ اتاق و سرویس بدون واسطه به مبلغ ۱۲۰۰۰۰۰ریال بفروش میرسد. باغ صباحاتری دوم شماره ۶ ۱ـ۲ آ ـ ۲۲۶۹۹

خانه‌ای به مساحت ۲۴۰متر مربع دوطبقه دارای ۷ اطاق ـ هال اسپزخانه بوسیل کامل. برق . آب تلفن . افاف . به قیمت ۲۴۰۰۰۰ تومان بفروش میرسد آریاشهر ـ خیابان تاج ـ پلاك ۵۵ روزها از ساعت ۴ الی ۶ بعدازظهر تلفن ۹۷۹۸۹۸ ۱ـ۳ آ ـ ۱۷۰۱۰

میدان کندی خانه شمالی بر خیابان نصرت غربی ۷ اطاق ۲ طبقه و نیم آب‌وبرق‌تلفن کرکره وکولر ۲۵۰۰۰۰تومان ۹۵۰۵۲۷ ۱ـ۳ آ ـ ۱۷۰۹۰

اسکندری‌جنوبی حیاط ۱۰اطاقه ۱۹۳ متر با تلفن ۱۴۰ هزار تومان نصف نقد بقیه ۶ ماهه ۹۳۰۶۷۸ آ ـ ۱۶۸۲۸

روزولت تخت طاوس
مستغلات چهار طبقه ۵ اطاقی شوفاژ روشن۸۲۰ هزارتومان نقد ومعوضه تلفن ۳۱۰۱۶۸

نزدیك فرح
مستغلات مهندسی نو ساز ۵ طبقه ۶ اطاقی ۱۲ هزارتومان اجاره‌ماهیانه یك میلیون و پنجاه هزار تومان‌نقد و معاوضه‌بتلفن ۳۱۰۱۶۹

عباس‌آباد تخت طاوس
مستغلات سه طبقه ۷ اطاقی‌شوفاژ روشن۶۶۰ هزارتومان نقد ومعاوضه تلفن ۳۱۰۱۶۸

در اندیشه خانه فروشی
مساحت ۴۴۶متر زیربنا ۶۵۰ متر دوطبقه هرطبقه ۷ اطاق با شوفاژ قیمت ۶۰۰ هزار تومان دفتر ساختمان تلفن ۸۴۳۲۳۴ ۱ـ۲ آ ـ ۱۷۰۲۳

خانه مستغلاتی فروشی
شخصی‌ساز ۳ طبقه مستغلاتی هرطبقه ۴ اطاق هال آشپزخانه بزرگ تلفن کولراف‌اف هرطبقه هزار تومان اجاره بمبلغ ۲۸۵ هزار تومان مقطوع پشت‌سینما مولن‌روژ تلفن ۷۶۳۹۹۲ دوطبقه با سند دوبست‌وپنج هزارتومان آ ـ ۲۲۹۹۳

ساختمان مهندسی ساز بمساحت ۴۰۰ مر،۸۰۰ متر زیربنا سه دستگاه هردستگاه دارای ۵ اتاق با هال ، سرویس کامل تلفن ، آب و برق مجزا و شوفاژ و تهویه واقع در امیر آباد شمالی بدون واسطه بفروش میرسد تلفن : ۹۵۸۷۹۷

جمشیدآباد خانه ۲طبقه ونیم شمالی ۵ اطاق‌تلفن و سرویس مقطوع ۱۶۰ هزارتومان‌تلفن۶۶۱۲۷۷

برخیابان شاهرضا
ساختمان ۶ طبقه مستغلاتی دارای ۶ آپارتمان ۴ مغازه با ۱۰۵۰۰ تومان اجاره ماهیانه بمبلغ ۷۵۰۰۰۰ تومان بعلت مسافرت بخارج بدون واسطه بفروش میرسدتلفن ۷۵۱۶۵۱ آ ـ ۱۷۱۵۲

ویلای فروشی
ویلائی در بهترین نقطه دروس‌با ۱۱۰۰ مترمربع زمین و هزار و شصت متر مربع زیربنا با تلفن و اب برق و چاه با ۱۵ اطاق‌و سالن نهار خوری و هال وسیع مقطوع یك میلیون صد هزار تومان نقدا بفروش میرسد صبحها با تلفن ۴۲۳۱۳ و ۶۶۱۲۹۰ و عصر ها با تلفن ۸۹۱۳۶۸ تماس گرفته شود

آپارتمان‌فروشی
آپارتمان و خانه های ۴و ۱۶اطاقی در امیرآبادغربی آماده فروش تلفن ۶۳۴۲۵۵

زمین فروشی
قطعات ۱۲۰ متری‌و۱۵۰ متری خیابان خراسان متری ۱۰ تومان‌آیزنهاور اول جیحون املاك آریا ۹۶۰۱۱۱

زمین کنار دریا
مجاور خزر شهربقطعات‌مختلف با آب‌وبرق‌وتلفن ـ تلفن۷۵۴۶۴۵ ۱ـ۲ آ ـ ۱۷۰۹۳

چهار قطعه زمین
هریك سه هزار متر با برق‌کافی و تاسیسات صنعتی یکجا یا جداگانه جاده‌ساوه بفروش‌میرسد تلفن ۸۳۶۴۳۵

خبر قابل توجه

تاآخردیماه فرصت‌دارید متری

۵۵ تومان بخرید
قطعات ۱۰۰ متری ببالا با آب و برق و سند مالکیت‌جنوب‌غربی تهران سه راه تهران ویلا دفترجهان ۹۷۱۸۷۱ ـ ۹۷۳۲۶۴

فروش‌وسرقفلی

مغازه واگذاری
مغازه‌ای‌در بازارمنوچهری با آب و برق و تلفن فروشی ۳۱۲۲۸۱

اجاره تاسیس بهرهبرداری کارخانه صابون ومواد شیمیائی برای تهران واگذار میشودتلفن ۶۳۰۲۶۱ ـ ۲۰۶۳۸ ۱ـ۳ آ ـ ۱۷۰۴۶

کارخانه فروشی

کارخانه مجهز چوببری با ماشین آلات نجاری ، سالن ، برق سه‌فاز و تلفن درجده تهران‌پارس فروش ویا اجاره تلفن ۸۳۷۲۸۲ ۱ـ۴ آ ـ ۱۷۰۸۳

یک موسسه گیسو با سابقه ممتد و مشهوریتی فراوان و داشتن امتیازات بی شمار بعلت مسافرت واگذار میشودلطفاً بین ساعت ۸ تا۱۰ صبح با تلفن ـ ۶۲۰۳۷۲ تماس حاصل فرمائید ۱ـ۳ آ ـ ۱۷۱۰۴

خشکشوئی

خشکشوئی ۲ نبش ۴ دهنه با وسائل یا بدون وسائل برای خواربار فروشی‌ویاسوپربفروش میرسد شمال‌شرقی‌میدان شهید خیابان شهرنار اول آریا خشکشوئی امیراکسپرس . آ ـ ۱۷۱۱۴

مرغداری مجهز به کلیه وسائل با آب و برق بفروش میرسد برای کسب اطلاعات بیشتر با تلفن ۳۰۲۹۰۹ تماس بگیرید .

فروشگاه پوشاك ونوس
واقع در میدان ۲۴اسفند بمساحت ۲۰۰متر با آب و برق و شوفاژ و دستشوئی‌واگذارمیشود برای کسب اطلاعات بیشتر با تلفن۹۲۸۳۱۹ تماس بگیرید .

اجاره‌داده‌میشود

اپارتمان اجاره
دودستگاه‌آپارتمان مستقل با دودستگاه تلفن آب وبرق‌مستقل جهت دفتر شرکت‌ومطب‌مقطوع هرکدام ۱۵۰۰ تومان با ودیعه ۵۰۰۰ تومان تلفن ۸۲۵۸۸۳ آ ـ ۱۷۰۸۹

آپارتمان نوساز شامل چهار اطاق خواب‌و سالن نهارخوری و هال با اطاق مستخدم با سرویس کامل شوفاژ کولر و تلفن اجاره داده میشودآدرس خیابان پهلوی روبروی پارك شاهنشاهی خیابان سایه دست راست ساختمان دوم تلفن ۶۲۰۲۹۷ ۱ـ۳ آ ـ ۱۶۹۵۰

یکدستگاه آپارتمان لوکس با ۶ اتاق و لوازم کامل واقع در عباس آباد تلفن ۸۴۴۵۳۷ آ ـ ۲۳۱۲۳

آپارتمان مبله غیر مبله اجازه چهار اطاق خواب خیابان جم ۹۳۶۲۷۸ آ ـ ۱۷۱۶۲

دودستگاه آپارتمان سه‌اطاقه درنرمك اجاره تنفن ۷۹۰۵۴۶ آ ـ ۱۷۱۴۱

آپارتمانهای اجاره‌ای
۴ـ۶۵اطاقه‌درمحدوده‌شاهرضا تا عباس‌آباد واز پهلوی‌تا جاده قدیم شمیران از ۱۵۰۰ تا۲۵۰۰ تومان تلفن ۸۲۵۳۱۴ دفتر امین آ ـ ۱۷۱۴۷

ساختمان اجاره

مشهورترین ساختمان تجارتی تهران
ساختمان الومینیوم خیابان شاه و ساختمان پلاسکو خیابان اسلامبول مجهز به کلیه وسایل برای اجاره دفاتر تجارتی ـ شرکتها و موسسات دولتی‌آماده میباشد بتلفن ۴۸۲۰۰ مراجعه فرمائید ۱ـ ۱۶۹۸۲

اطاق اجاره

یك اطاق و یا دو اطاق با ۵۰۰۰ تومان‌ودیعه اجاره داده‌میشود تلفن ۴۲۲۸۵

دو طبقه مجزا پنج اطاقه ۳۱۹۷۸۴ بنگاه کوشان ۱ـ۲ آ ـ ۷۴۶۹۴

منزل شمالی مساحت ۲۲۰ دربست جمشید آباد بالای بلوار پنج اتاق زیر زمین تلفن کولر مقطوع ۱۵۵۰ تومان ۹۳۱۸۳۵ آ ـ ۳۲۹۶۳

طبقه دوم پنج اطاق سرویس کامل امیرآباد شمالی تلفن ـ ۶۳۳۴۷۰ ۱ـ۲ آ ـ ۱۷۱۳۸

دفتر ناربرای یك‌مهندس برق یا تاسیسات باتلفن منشی ـ و آب‌دارخانه مشترك‌اجاره داده‌میشود تلفن۸۳۵۳۴۷

عمارت چهار طبقه بمساحت ۴۵۰ متر فریب ۲۰ اطاق با شوفاژ و کولر تلفن شاهرضا روبروی دانشگاه برای اجاره بادارات دولتی ویا فروشی تلفن ۸۷۷۹۰۲ ۱ـ۲ آ ـ ۱۷۰۱۳

خم‌کاری‌وبرش

هر نوع ضخامت
تهران نو قاسم‌آباد کوچه خسروی تلفن۷۹۱۵۸۱

روکش صندلی اتومبیل

گرم راحت مخصوص زمستان
کارچرایرانشهرجنوبی
تلفن ۸۲۰۳۵۲

تلفن جدید

گالری‌مبل‌ناز ۸۴۳۱۸۲

محل جدیدشرکت‌دژم

از خیابان امیرآباد به خیابان آیزنهاور چهارراه ۴۰ متری‌نواب اول کندی شمالی کوی جواد پلاك ۲۹ر۱انتقال‌پیداکرد تلفن۹۲۷۵۰۷

آگهی

چون بنا به اظهار نظر مسئولین شرکت ملی‌گاز ایران تبدیل بخاریهای نفتی به‌دوسوز که بوسط این‌شرکت انجام گرفته است مخالف‌موازین‌ایمنی است لذا این شرکت‌باید از انجام مفاد آگهی‌های قبلی خودداری نماید .
بنا براین خواهشمند است مفاد آگهی های‌مذکور را کان‌لم‌یکن تلقی‌نموده واشخاصیکه‌قبلا مراجعه فرموده‌اند با مراجعه مجدد بخاریشان بحالت اول درخواهد آمد .
شرکت‌چراغ‌گاز بامسئولیت‌محدود

پول فوری در مقابل اتومبیل تلفن مبیع
۸۲۸۷۲۸

پول یکمیلیون ریال‌ببالا دوشاهی‌موجود۸۲۲۶۵۹

یکصد و شصت هزار تومان
پول شرطی موجود تلفن ۷۶۵۷۴۵

پول

در مقابل ملك تلفن ، تاکسی و کرایه موسسه سانترال ۹۲۵۸۰۶ و ۹۲۰۹۶۴

وام‌در مقابل‌تلفن‌اتومبیل و ملك تلفن
۴۹۰۵۰

پول ۵ر۱شاهی۶۲۴۸۷۳

پول فوری با بهره بانکی در مقابل وثیقه ملکی
۳۹۱۸۴۱

وام تاکسی تلفن ۴۱۹۶۶ ۱ـ۵ آ ـ ۱۷۱۴۹

مورد نیاز

پول شرطی جهت خانه و مستغلات لازم است
۸۳۲۴۷۵

بول‌شرطی در مقابل‌خانه مستغلات فورا‌نیازمندیم
۹۲۸۴۶۶

پول شرطی نیازمندیم ۸۳۷۶۸۴

پول شرطی نیازمندیم
۹۷۱۱۹۸

قبوض

قبوض فرش جواهر بافت کارگشائی را صددرصد خریدار و صددرصد وام میدهیم موسسه تك
خیابان شاه بالاتر از گاج‌مقابل ۲۰متری‌اول ۴۵۰۶۸ و۱۶۲۴۵۹

فرش‌پارسا خریدارقبض بانك کارگشائی
صددرصد بالای ارزیابی مواوی چهارراه شاهپور جنب بانک ملی تلفن ۵۳۷۰۶۰ و ۵۳۰۱۸۰

قبوض اصلاحات ارضی خریداریم تلفن۶۳۰۷۸۶

معاملات تلفنی

خرید و فروش تلفن ۸۲۰۸۴۱

خرید و فروش تلفن ۳۰۳۲۳۷ اسلامیون کمپ ۲ر۱۷

تلفن ۳ و ۸۹
خریداریم تلفن ۳۰۳۲۳۶

تلفن۳و۸
فروشنده‌ایم ۳۱۷۴۳۷

تلفن ۸۹ و۶۲
خریداریم ۳۰۳۲۳۶

گوش بزنگ

اگر خریدار و فروشنده ملك هستید یا روی ملك تلفن و اتومبیل پول می خواهید به تلفن های ۷۵۰۸۲۳ ـ ۷۵۲۳۳۰ مراجعه نمائید

زمینهای صنعتی ،انبارو کارخانه خریدار و فروشنده‌ایم

دفترارشاد

تلفن ۹۲۴۸۳۸عبدالخالق

بورس اراضی ولنجك محمودیه علی آباد لطفی ـ ۸۹۰۱۵۰

خرید و فروش اراضی طرشت باغ‌فیض‌و شما غرب تهران‌ثلاث ۹۷۰۸۱۸

دفتر پارس مرکز معاملات املاك‌و مستقلات در شهر و عباس آباد و شمیرانات تلفن ۸۴۱۰۵۸

معاملات پول

پول موجود
پول ۲ شاهی
فوری موجود ۸۲۸۳۴۹ ۸۳۲۴۷۵

قلك وام میدهد
در مقابل سپرده ارزنده فاکفورا وام میدهد تلفن ۷۶۵۷۴۵

پول ۱۰٪ موجود است ۶۸۱۳۵۹

وام‌درمقابل‌تلفن‌واتومبیل
۳۱۷۴۳۷

وام‌درمقابل‌تلفن‌واتومبیل
۳۰۳۲۳۷

وام موسسه هومن
۲۰٪ ارزانتر از همه جا
درمقابل اتومبیل تلفن املاك . تاج مقابل پمپ‌بنزین‌پلاك ۲۸۶ـ ۹۷۱۱۹۸

پول دوشاهی ۸۲۹۶۸۰

وام ارزان در مقابل سند مالکیت اتومبیل تلفن بمدت دلخواه موسسه جهان مقابل لاله‌زارنو تلفن ۸۲۲۳۴۱

دادوستد پول از یك میلیون ریال ببالا پاکپور ۶۶۴۹۱۸ و ۶۶۶۲۶۳

پول دوشاهی ۶۲۶۵۰۶

پول فوری با سود بانکی در مقابل خانه، مستغلات ۹۲۸۴۶۵

آقایان معماران ومقاطعه‌کاران پول برای خرید زمین و تکمیل ساختمان موجود . پاکپور ۶۶۰۲۰۰ ـ ۶۶۴۶۱۸و ۶۶۶۲۶۳

وام در مقابل تلفن و ماشین موسسه کوروش ۶۶۲۴۰۹

بنگاههای معاملات املاك

سازمان مسکن پارس
اجاره به خارجیان ۸۴۸۴۲۴

خرید اراضی و فروش املاك بزرگ تلفن ۸۳۲۰۱۰ ۱ـ۶ آ ـ ۱۶۸۰۵

خرید و فروش اراضی شمال غرب تهران ابراهیمی ۹۷۸۴۶۴

دفتراملاك مولائی‌بورس اراضی سعادت آباد و کوی مکانیر تلفن ۸۷۶۱۵۵ .

خرید و فروش خانه و زمین بنگاه محمدی ۹۵۹۵۶۰

آژانس گاندی
خریدار و فروشنده زمین های عباس‌آباد دره قشلاق ونکتلفن ۶۸۱۳۵۹

بورس املاك آسیا
آپارتمان و منزل ویلائی جهت فروش موردنیاز فوری است تلفن ۶۲۰۵۰۸ و ۶۲۰۵۰۹ آ ـ ۱۵۰۹۸

بنگاه کوشان ۳۱۹۷۸۴خریدار املاك درهمجا تلفنا بفرمائید ۱ـ۳ آ ـ ۷۴۲۵۰

بورس املاك شمیران
دفتربراتی ۸۷۲۵۷۵ و۸۷۷۸۷۵ ۱ـ۲۶ آ ـ ۱۷۰۷۷

قابل توجه

زمینهای بزرك داخل و خارج محدوده کرج را خریداریم تلفن۶۳۱۸۶۱

خریدار زمین تهران‌پارس ۷۸۱۹۲۶

خرید کوهکجنت‌آباد باغ‌فیض عباس‌ابادکردان ملارد۶۶۶۲۰۳ آ ـ ۱۶۲۲۱

رستورانها

سالن چلوکباب ارکیده
مطبوعترین چلوکباب و جوجه کباب باسالن پذیرائی برای خانواده‌های محترم خیابان‌ظفر ول خیابان نفت تلفن۷۷۲۳۵۸ آ ـ ۱۷۱۱۵

کمشده

دسته‌چك ۲۵ برگی‌سفید از حساب شماره۱۱۵۸ بانك ایران و خاورمیانه شعبه تخت جمشید از شماره های ۱۱۸۵۱ الی ۱۱۸۷۵ متعلق باینجانب علی آقارضی (که در آگهی‌های قبلی‌علی‌آقارزی چاپ شده بدین وسیله اصلاح میگردد) مفقود گردیده که‌ازدرجه‌اعتبار ساقط میباشد .
آ ـ ۱۷۱۵۶

یک برگ چك شماره۸۴۶۶۴۹ بحواله بانك صادرات بوعلی بازار حساب جاری ۲۰۰۱۴ بمبلغ ۲۱۱۳۲ ریال مفقود و از درجه اعتبار ساقط است مراتب به بانك نامبرده نیز گزارش شده است.
آ ـ ۲۳۰۲۹

آگهی فقدان دسته‌چك
باقیمانده‌دسته چك مربوطه بحساب جاری شماره ۱۱۶۳ این شرکت نزد بانك تهران‌ـ شعبه فارابی که حساب مزبور درتاریخ ۴۶ر۷ر۱۳ عملامسدود و دسته چك در همان تاریخ ببانك تسلیم شد بترتیبی که برای این شرکت مجهول است بسرقت رفته لذا اعلام میدارد که چك های دسته چك مزبور از شماره ۵۰۸۸۱۰ به بعد از درجه اعتبار ساقط است و ارائه کننده تحت تعقیب‌قانونی قرار خواهد گرفت.
شرکت‌بوتان بامسئولیت محدود
آ ـ ۲۳۱۱۹

چکهای شماره ۳۸۵۲۷۷ به مبلغ دو هزار تومان از حساب ۲۲۹۷۰ و ۶۹۵۶۱۴ بانك ملی شعبه موزه در وجه آقای‌عباس نجفی بمبلغ سه هزار ریال مفقود شده و از درجه اعتبار ساقط است
علی‌اکبر صفائی
آ ـ ۲۳۱۲۱

چك شماره ۶۵۳۰۴ سرقت‌شده ازاعتبار ساقط است .
آ ـ ۱۷۱۶۴

گاز

پرسی گاز
گازوسرویس
ازساعت ۷ صبح الی ۱۰ شب
۶ـ۹۶۳۰۲۱
۶ـ۹۵۰۰۰۱
سرویس‌وتعمیرات اجاق ۹۶۳۰۳۰

شرکت بوتان
پخش گاز ۹۵۲۰۵۱
سرویس وصدور کارت ۳۱۳۱۶۱
تغییرآدرس ۳۰۴۷۱۱
قبول سفارشات گاز از ۷ صبح الی ۹ شب

لوله بازکنی فاضل آب سرکیسیان ۶۲۹۴۵۱

لوله‌بازکنی فاضل آب
فدیی نلفن ۹۵۵۱۱۶

لوله‌کشی آب و فاضلاب
تهران‌وشهرستانها‌تلفن۶۶۱۹۵۲

آگهیهای متفرقه

تلفن‌دوغ اراج ۸۸۰۶۷۲

یکعدد قپان ۶۰ تنی آلمانی‌بعلت تغییر شغل بفروش میرسد تلفن ۹۰۷۲۸۴ آ ـ ۱۷۱۴۸ ۱ـ۵

تعداد ۲۰ر۰۰۰ قوطی آئروسل حلب ظرفیت ۱۲ انس چاپ نشده بدون والو برای فروش و تحویل آماده است طالبین لطفا به شماره تلفن های ۹۷۷۰۶۲ الی ۶۶ مراجعه و یا بنشانی صندوق پستی شماره ۸ـ۶۳۰۳ مکاتبه فرمایند.

تزئینات پرده کسری عالیترین پرده کرکره و پرده پارچه‌ای تلفن ۹۵۱۱۴۲ دماوندی

کرکره‌چوبی میشلر
MISCHLER
سرما ، گرما و نور از کرکره چوبی میشلر عبور نمیکنند
پارکت BW
نمایشگاه : شاهرضا کوچه فتوحی
۸۲۹۳۹۰ـ۸۲۴۳۰۷
۸۲۴۸۷۰ـ۸۲۹۵۹۶

موسسه طلائی
تزئینات دکوراسیون،زیرنظر متخصصین با سابقه باشرایط استثنائی .
تلفن ۸۳۲۹۰۴

زرین نقش
کاشی سرامیك رما برای روکار ساختمان شما
۹۷۱۳۴۴ توکلی .

لوله بازکنی
لوله بازکنی کنت
تخلیه‌چاه تلفن ۷۷۶۷۱۳

لوله‌بازکنی دروازه دولت ۸۲۷۴۰۸

رفع گرفتگی نوع لوله ساختمانی
با دستگاه تراکم‌هوا. تلفن ۷۸۷۲۷

لوله‌بازکنی ولوله‌کشی مقدم ۹۲۵۲۷۴

لوله بازکنی و سرویس بخاری ، آبگرمکن تلفن: ۳۱۸۵۲۶ و ۳۱۷۷۹۸

لوله‌بازکنی شبانه‌روزی
ایرانمهر ۶۳۷۵۳۵

برای ساختمان شما

تعمیرات و تغییرات ساختمانی
پذیرفته میشود تلفن ۶۶۱۹۵۲

تخلیه‌چاه

شرکت کنت
تلفن: ۷۷۶۷۱۳

نقاشی جزئی و کلی ساختمان پذیرفته‌میشود تلفن ۶۶۱۹۵۲

اسفالت کاری
پشت‌بامهای خیابانهای محدود پذیرفته میشود تلفن ۶۶۱۹۵۲ آ ـ ۱۵۴۵۷

تزئینات‌ودکوراسیون
کلیه تزئینات باقسساط تلفن‌های ۷۷۵۷۷۱ و ۷۸۱۹۷۷

تزئینات پرده کسری عالیترین پرده کرکره و پرده پارچه‌ای تلفن ۹۵۱۱۴۲ دماوندی

درسرشته‌های مختلف موزیك چه‌هنری‌دارید:

چه رشته‌ای علاقمندید ؟ خوانندگی ؟ نوازندگی؟ اهنگسازی ؟ ترانه‌سرائی ؟ تشکیل گروه و ارکستر ؟ و یا پر کردن صفحه و نوار کاست از صدای خود ؟
راهنمائی ما بیدریغ در اختیار شماست .
شاه مقابل سینما نیاگاراساختمان‌مهفر دفترهنرمندان‌تلفن ۴۱۳۲۲

A SERVICE SHOP MANAGER IS REQUIRED
A WELL-KNOWN truck service shop in Tehran requires a Mechanical Engineer with at least three years experience in automotive field for immediate employment. Please apply to Ettela'at referance No. 575 with full resume.

رستوران وینروالد
دیسکوتك وینروالد افتتاح شد
پشت‌دانشگاه تهران مقابل تالار ابن‌سینا تلفن ۶۶۴۴۹۰

زمین به قطعات کوچك خارج از محدوده ونك
زمین به قطعات۳۵۰الی ۴۰۰ متری بین‌پهلوی و پارك وی برخیابان اسفالته خارج از محدوده ونك‌آماده فروش‌است تلفن ۶۸۵۵۹۶ـ ۶۸۱۴۴۸

باطلاع عموم مراجعین و مشتریان
محترم این‌شرکت میرساند که از تاریخ ۱۷ر۱۰ر۵۱ از محل سابق بمحل جدید به‌نشانی خیابان قدیم شمیران باغ‌صبا نبش خیابان‌کاج ساختمان فاپکا طبقه چهارم منتقل گردیده‌است تلفن : ۷۶۲۹۹۹ .
شرکت سهامی دیسك ایران

قابل توجه‌قنادیهاونانوائیها
قبل از ساخت هرنوع فرهای آجری از فرهای۲ الی۴ طبقه ماکه از ۸ الی ۲۴ دیس کنجایش دارد دیدن کنید با تعیین وقت قبلی تلفن ۶۲۲۵۱۴

بی او ا سی
درلندن ارزان
معامله میکند!
سفر به لندن
برای دوهفته
اقامت فقط با
۳۲۹۹ تومان

شامل پنج برنامه تاتر

درمدت گذرانیدن تعطیلاتتان درلندن ، بلیط تاتر برای پنج برنامه از مشهورترین برنامه‌های تاترلندن ، در اختیارتان قرارخواهدگرفت.

شامل دوبرنامهٔ سیاحت درشهر

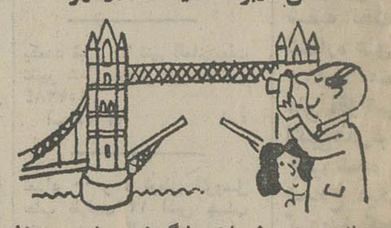

شما میتوانید دو نیم‌روز را نیز با گردش و سیاحت در نقاط دیدنی لندن مانند «وست‌اند» وبخش قدیمی شهربگذرانید.

شامل دیدار ازموزهٔ مادام «توسو»

فرصت را برای دیدن مجسمه های مومی مشهور این موزه، ازدست ندهید.

شامل استفاده از یک اتومبیل سواری شیک برای سه روز وبه رانندگی خودتان

وبالاخره شما میتوانید بدون پرداخت کرایه وفقط با پرداخت مبلغی بسیارجزئی برای هرکیلومتر ، با اتومبیل به جاهای مختلفی که دوست دارید بروید.

شامل یك میهمانی خیرمقدم

دریك میهمانی عصربرای صرف چای یکی ازشخصیت‌های برجسته هنری‌شمارا با آنچه درصحنه‌های تاترهای لندن میگذرد،آشنا میکند.

شامل دیدار از کازینو

شما درتمام مدت تعطیلاتتان عضو یکی از معروفترین کازینوهای لندن خواهید بود.

شامل یادگاری‌های عالی

یك کتاب دربارهٔ مراسم وسنت‌های گارد سلطنتی ملکهٔ انگلستان و یك صفحه ازمارش‌های نظامی که توسط گارد «گلد ستریم» اجرامیشود، برسم یادگاری دریافت خواهیدکرد.

چه‌کسی بجز BOAC میتواند بهترین نقاط لندن را به شما نشان بدهد؟ نه فقط باین دلیل که ما جاهای دیدنی زیادی را بلدیم بلکه درعین‌حال میدانیم که‌کجا باید اقامت‌کرد.
شما سیزده شب دریکی ازمشهورترین هتل‌های لندن‌که نزدیك‌محلهٔ «وست‌اند» ومحل‌تفریح وخوشگذرانی است، اقامت خواهیدداشت.
بنابراین بروشور مربوط به این تور را ازآژانس مسافرتی‌خود و یا BOAC مطالبه‌کنید ولندن را بیش ازاین چشم انتظار خودنگذارید.

ما از شما بخوبی مواظبت می کنیم
BOAC
تهران : خیابان شاهرضا شماره ۳۲۳ . تلفن ۹-۳۱۲۳۲۵
آبادان : سانشاین آرکاد ـ تلفن ۳۱۵۴-۲۴۷۱
شیراز : صندوق پستی ۷۸ تلفن ۴۸۶۹-۴۵۶۱

ارتباط مستقیم تلفنی باشهرهائیکه مراکز خود کار ماوراء شهری آنها قبلا دائر شده در ساری ازروز سه‌شنبه ۱۹ دیماه ۱۳۵۱ از ساعت ۷ صبح شروع بکار خواهد نمود

پیرو گشایش سرویس تلفن خودکار ماوراء شهری در تهران ، اصفهان ، شیراز ، همدان ، اهواز ، خرمشهر، قم ، کاشان، رشت، بابل، قزوین، خرم‌آباد، بروجرد و بین تهران و کرمانشاه اینک وزارت پست و تلگراف و تلفن در اجرای طرح عظیم توسعه شبکه مخابراتی کشور، سرویس مزبور را از روز سه‌شنبه ۱۹ دیماه ۱۳۵۱ در ساری دائر مینماید ، بطوریکه مشترکین تلفن در ساری خواهند توانست با مشترکین در تهران ، اصفهان ، شیراز ، همدان ، اهواز ، خرمشهر ، قم ، کاشان ، رشت ، بابل ، قزوین ، خرم‌آباد و بروجرد و بالعکس با نمره‌گیری مستقیم ارتباط تلفنی خودکار برقرار نمایند . نمره‌گیری‌مستقیم بین ساری و کرمانشاه بعدا دائر خواهد شد . سرویس تلفنی خودکار ماوراء شهری در ساری بطورموقت دائر میشود و سرویس کامل پس ازتکمیل شبکه برقرار خواهد گردید .

کد (شماره مشخص کننده) موقت حوزه تلفنی ساری ۰۲۴۳ میباشد

کد دائمی حوزه تلفنی ساری بعدا بهنگام استقرار سرویس کامل اعلام میشود .
برای یادآوری استفاده‌کنندگان کد شهرهائیکه در آنها نمره‌گیری ماوراء شهری دائر شده ذیلا درج میگردد .
تهران ۰۲۱ ـ اصفهان ۰۳۱ ـ شیراز ۰۷۳۱ ـ همدان ۰۸۱۱ ـ اهواز ۰۶۱ ـ خرمشهر ۰۶۵۱ ـ کاشان ۰۳۵۲۱ ـ قم ۰۲۵۱ ـ رشت ۰۷۳۱ ـ بابل ۰۱۴۱ ـ قزوین ۰۲۸۱ ـ خرم‌آباد ۰۶۶۱ ـ بروجرد ۰۶۶۲۱ ـ کرمانشاه ۰۸۳۱ .
مدت زمان مکالمه به ازاء دو ریال بین‌شهرهای ذکرشده بالا و ساری دردوجهت بقرار زیر است :

مکالمه بین	روز	شب
تهران ـ ساری	۱۰ ثانیه	۱۵ ثانیه
اصفهان ـ ساری	۵ ثانیه	۱۰ ثانیه
شیراز ـ ساری	۳٫۷۵ ثانیه	۱۰ ثانیه
همدان ـ ساری	۵ ثانیه	۱۰ ثانیه
اهواز ـ ساری	۳٫۷۵ ثانیه	۱۰ ثانیه
خرمشهر ـ ساری	۳٫۷۵ ثانیه	۱۰ ثانیه
قم ـ ساری	۷٫۵ ثانیه	۱۵ ثانیه
کاشان ـ ساری	۷٫۵ ثانیه	۱۵ ثانیه
رشت ـ ساری	۷٫۵ ثانیه	۱۵ ثانیه
بابل ـ ساری	۲۰ ثانیه	۲۰ ثانیه
قزوین ـ ساری	۷٫۵ ثانیه	۱۵ ثانیه
خرم‌آباد ـ ساری	۵ ثانیه	۱۰ ثانیه
بروجرد ـ ساری	۵ ثانیه	۱۰ ثانیه

نرخ روز از ساعت ۷ صبح الی ۹ بعدازظهر و نرخ شب از ساعت ۹ بعدازظهر تا ساعت ۷ صبح روز بعد محاسبه و دریافت میگردد
آ ـ ۷۴۷۷۴ م الف ۱۵۷۰۱
وزارت پست و تلگراف و تلفن

آگهی استخدام پیمانی

وزارت بهداری بمنظور ایجاد ایستگاههای اندازه گیری الودگی هوا تعدادی کارمند برای خدمت در مرکز طبق آئین‌نامه استخدام پیمانی از محل طرح غیر مستمر بشرح ذیل استخدام‌مینماید
۱ـ فوق لیسانس هواشناسی یکنفر
۲ـ فوق لیسانس شیمی انالیتیک یکنفر
۳ـ آمار فارغ‌التحصیل اموزشگاه فنی و حرفه‌ای وزارت بهداری یکنفر
۴ـ تکنسین الکترونیک لیسانس یکنفر
داوطلبانی کمسابقه کار در رشته های فوق‌الذکر داشته باشند حق تقدم دارند
داوطلبان واجد شرایط باید فرم تکمیل شده‌ذیل را همراه با یک قطعه عکس ۴×۶ و فتوکپی آخرین مدرک تحصیلی وسیله پست سفارشی‌حداکثر تا پایان روز ۲۶٫۱۰٫۵۱ بدفتر کارگزینی وزارت بهداری واقع در خیابان نادری چهار راه‌یوسف اباد ارسال دارند .
داوطلبانی که در مهلت مقرر درخواست داده‌اند در تاریخ ۳۰٫۱۰٫۵۱ جهت مصاحبه‌باداره کل بهداشت محیط وزارت بهداری مراجعه نمایند.
م الف ۱۵۴۳۹
وزارت بهداری

نام و نام خانوادگی ـ نام پدر ـ شماره شناسنامه
محل صدور ـ تاریخ تولد ـ مدرک تحصیلی
رشته تحصیلی یا تخصص داوطلب ـ نوع انجام خدمت وظیفه یا معافی
نشانی کامل باذکر شهر
۱ـ۲ آ ـ ۷۴۲۶۴ امضاء

آگهی انتشار تمبر

وزارت پست و تلگراف و تلفن باطلاع عموم میرساند بمناسبت روز تاریخی ششم بهمن (سال بزرگداشت دهه انقلاب ایران) یك سری تمبر یادگاری در چهار قطعه بارزشهای ۱و۲و۶و ۱۰ ریال که در چاپخانه‌دولتی ایران بچاپ رسیده در روز ششم بهمن ماه ۱۳۵۱ بانتشار گذارده میشود .

۱ـ علاقمندان بجمع آوری تمبر های یادگاری میتوانند از اولین ساعات اداری روزمذکور در کلیه باجه های مناطق‌پستی تا ۲۵ سری کامل خریداری نمایند و کسانیکه بیش از این تعداد نیازمند باشند بایستی تقاضای کتبی‌و بهای‌تمبر مورد احتیاج خود را تا روز قبل از انتشار بمدیریت کل پست تهران و حومه تسلیم دارند و درخواست متقاضیان پس از موعد مقرر ترتیب اثر داده نخواهد شد .

۲ـ مدت اعتباربستی تمبرهای مذکور از تاریخ انتشار شش ماه میباشد چنانچه پس از انقضای این‌مدت روی‌مرسوله‌ای الصاق گردد آن مرسوله بدون تمبر تلقی خواهد شد ضمنا تمبر های مذکور در اولین روز انتشار با مهر روز در تهران و مراکز استانها ممهور شده و مهر آن پایان روز انتشار معدوم خواهد شد.
م‌الف ۱۵۷۰۴
۱ـ۲ آ ـ ۷۴۷۷۶

آگهی مزایده‌شماره ۱۳٫۳۰۷ ـ ۴٫۰۱

سازمان صنایع نظامی یکصد تن مفتول ۲ میلیمتری فنری گالوانیزه خارجی را از طریق مزایده بفروش‌میرساند‌خریداران میتوانند همه روزه در ساعات اداری برای بازدید نمونه مفتول ودریافت برگ شرایط بفروشگاه مرکزی این سازمان‌واقع دراول باب همایون مراجعه‌و درصورت تمایل پیشنهاد خود راحداکثر تاآخروقت اداری‌روز۱۷٫۱۱٫۵۱ بفروشگاه مرکزی‌در مقابل اخذ رسید تسلیم نمایند .
م‌الف ۱۵۵۸۷
سازمان صنایع نظامی

مجموعهٔ
قوانین مالیاتی
شامل کلیهٔ قوانین ومقررات مالیاتهای مستقیم وغیرمستقیم
به ضمیمهٔ آرای شورای عالی مالیاتی واهم بخشنامه‌ها
تدوین :
غلامرضا حجتی اشرفی
مؤسسهٔ انتشارات امیرکبیر

شماره ۳۴۹۳۱
تاریخ ۸٫۹٫۵۱

شهرداری شیراز
آگهی اجرای تعریض خیابان دورشهر

دراجرای ماده۱۶و۱۷و۱۸قانون نوسازی وعمران‌شهری و تبصره های آن بموجب تصویب‌نامه‌شماره ۶۱۹ـ۲۵٫۶٫۵۱ انجمن محترم شهروتاییدیه شماره ۱۵۹۱۰ـ۱۴٫۸٫۵۱ جناب آقای‌پیروزاستاندار فارس شهرداری شیراز اجرای تعریض خیابان دورشهر ازپارك ولایتعهد تامیدان خاتون را تاعرض ۳۰ متر که‌طبق طرح‌مهندسین مشاورطرح جامع شهر شیراز در ۲۵سال آینده به ۳۶متر تبدیل خواهدشد و فعلامالکین بایستی در موقع ساختمان و یاتجدیدبنا ساختمان خود را به فاصله سه متری ازبرخیابان بعنوان‌حریم‌عقب ترینانمایند قادرآینده ۳۶متری فوق‌تامین گردد باطلاع اهالی‌و مالکین‌و متولیان موقوفه یاقائم‌مقام یانمایندگان قانونی مالکین اراضی‌و مستحدثات‌ومستاجرین‌میرساند.

۱ـ‌سیاهه‌فهرست‌ارزیابی کلیه‌رقبات موردمسیرومشرف بطرح ۳۰متری مذکورونقشه مصوبه درساختمان شهرداری‌شیراز الصاق گردیده است ضمنا فهرست کامل هر یك از رقبات موردمسیر بطورجداگانه باشخاصی که در موقع نقشه‌برداری خودرا مالك یانماینده مالك‌یامستاجر معرفی نموده‌اند اعلاع‌میگردد لذا افراد ذینفع می‌توانند برای هر گونه اطلاع‌ورفع‌ابهام‌باداره‌فنی‌شهرداری مراجعه‌ونسبت مدریافت غرامت وحق کسبو پیشه‌وپرداخت مرعوبیت ملك موردمسیر ومشرف به طرح طبق مقررات قانون‌نو سازی وعمران شهری اقدام نمایند .

۲ـ در صورتی که به قیمت ارزیابی اعتراضی داشته باشند می‌توانند اعتراض خود را از تاریخ‌صدوراین آگهی لغایت‌مدت دو ماه مقرر در قانون نوسازی‌و عمران‌شهری بانضمام فتوکپی سند مالکیت خود بدفتر شهرداری تسلیم‌و رسید دریافت دارند موضوع اعتراض بایدکاملا روشن وحوالوشانی کامل معترض ذیل آن‌قیدشود.

۳ـ‌تاریخ شروع باجرای طرح از تاریخ صدوراین آگهی بمدت دو ماه می‌باشد .

۴ـ مبلغ کل غرامت ۳۸۴۶۲۹۵ ریال‌و مرغوبیت سهمی شهرداری ۹۹۶۱۷۷۱ریال‌وحق کسب‌وپیشه ۵۹۲۰۰۰ ریال‌تعیین گردیده‌است.

۵ـ عدم مراجعه‌یااعتراض مالکین ویا قائم مقام قانونی آنهاو مستاجرین بارزیابی بهیچوجه‌مانع عملیات شهرداری نخواهدبود.

شهردارشیراز ـ رحمت‌اله‌ایزدی

قابل توجه‌قبول‌شدگان‌امتحانات‌ومسابقات ادواری سال ۱۳۵۰ سازمان امور اداری و استخدامی کشور
آگهی استخدام رسمی

ثبت‌کل اسناد و املاک طبق مفاد قانون استخدام کشوری (۱۱۷) نفر از قبولشدگان امتحانات ادواری سال ۱۳۵۰ را بشرح زیر استخدام میکند

ردیف	عنوان شغل	حداقل شرط تحصیلی	تعداد مورد نیاز	شهرستان محل خدمت	گروه موقت شغلی
۱ـ	حسابدار	دیپلم کامل متوسطه وگذراندن دوره تخصصی حسابداری	۸ نفر	برای هریک از شهرستانهای بروجن- نورآباد- گلپیر - بم - زرند کرمان - میناب - سیرجان- جوین (۱ نفر)	۴
۲ـ	متصدی دفاتر املاک	دیپلم کامل متوسطه وگذراندن دوره آموزشی مربوطه	۴ نفر	برای هریک از شهرستانهای ایرانشهر - لارستان - بافت - رفسنجان (۱ نفر)	۴
۳ـ	کارمند دفتری	گواهینامه سال سوم متوسطه	۲ نفر	تهران	۲
۴ـ	بایگان	گواهینامه سال سوم متوسطه	۳۱ نفر	تهران (۴ نفر) و برای هریک از شهرستانهای شهداد - کرمان- خاش- ایرانشهر- زاهدان- چابهار - سنندج - ابهر- شاهرود- شاهپور- نهاوند - آبادان - دشت‌میشان - برازجان - گناوه - یاسوج - بوانات - شهسوار- نوشهر- آمل - گرمی - بوکان- خوی- فسا- سیرجان- شیروان - خواف (۱ نفر)	۲
۵ـ	تحویلدار	گواهینامه سال سوم متوسطه	۱۸ نفر	برای هریک از شهرستانهای شهداد - یزد- هرسین - ایلام - قصر شیرین - قروه - سقز- فردوس- بیرجند- چابهار- ماکو- میاندوآب- ویسرکان - نورآباد- ایذه- خوی- بندرلنگه- خواف (۱ نفر)	۲
۶ـ	ارزیاب امور ثبتی	گواهینامه سال سوم متوسطه و طی دوره کارآموزی لازم	۹ نفر	برای هریک از شهرستانهای سنندج - نهاوند- اهواز - بهشهر - مراغه - کازرون - کرمان- بیرجند - بجنورد (۱ نفر)	۲
۷ـ	مامور اجرا	گواهینامه سال سوم متوسطه	۳۹ نفر	رشت (۲ نفر) وبرای هریک‌از شهرستانهای شیراز- سراوان- نائین- خوانسار- میمه - همایونشهر - سنندج - ماکو - میاندوآب - سلدوزنقده - همدان - قصرشیرین - ملایر - ویسرکان - دشت‌میشان - برازجان - گناوه- داراب - بوانات - یاسوج- گرگان- خلخال- سراب- شبستر - گرمی- میانه- بم- رضائیه- فیروزآباد- فسا - لارستان- بافت- رفسنجان- قزوین- میناب- ایرانشهر- جوین (۱ نفر)	۲
۸ـ	مامور ابلاغ	گواهینامه سال سوم متوسطه	۶ نفر	برای هریک از شهرستانهای رباط کریم - دماوند - زنجان- شاه‌آبادغرب - قصرشیرین- فردوس (۱ نفر)	۲

۱ـ به داوطلبان مشاغل گروه ۴ در شهرستانهای مربوط بهریک از استانهای سیستان و بلوچستان و کرمان تامبلغ ۴۰۰۰ ریال و در سایر نقاط تا مبلغ ۳۰۰۰ ریال و به داوطلبان مشاغل گروه ۲ در مرکز مبلغ ۲۰۰۰ ریال و در سایر نقاط تا۳۰۰۰ ریال به عنوان مزایا علاوه بر حقوق گروه و پایه پرداخت خواهد شد .

۲ـ داوطلبان واجد شرایط میتوانند برگ درخواست زیر این آگهی را تکمیل کنند و با عین گواهی‌نامه قبولی خود در امتحانات ادواری با پست سفارشی حداکثر تا تاریخ ۲۹٫۱۰٫۵۱ به نشانی تهران خیابان‌فروغی، اداره کارگزینی ثبتکل اسناد و املاک قسمت استخدام ارسال دارند به مدارکی که بعد ازاین تاریخ به پست تحویل داده شود ترتیب‌اثر داده نخواهد شد .

۳ـ داوطلبان باید نشانی کامل ـ نوع مدرک تحصیلی و شماره ردیف گواهی‌نامه قبولی خود را در امتحانات ادواری با خط خوانا پشت پاکت محتوی مدارک بنویسند .

ثبتکل اسناد و املاک در پایان مهلت ثبتنام ، گواهینامه‌های داوطلبان واجد شرایط را به تعداد کافی و به ترتیب تقدم قبولی درامتحانات نگهداری کرده از دارندگان آنها برای اقدامات بعدی بوسیله نامه دعوت بعمل‌می‌آورد و گواهینامه‌های داوطلبان زائد براحتیاج را برای صاحبان آنها عودت میدهد .
م الف ۱۵۵۷۰

معاون وزارت دادگستری و سرپرست ثبت کل اسناد و املاك ـ رئیسیان

برگ درخواست شغل از ثبت کل اسناد و املاك

نام خانوادگی ـ نام ـ نام پدر ـ شماره شناسنامه
محل صدور ـ تاریخ تولد ـ مدرک و رشته تحصیلی
وضع خدمت وظیفه ـ داوطلب شغل (فقط یکشغل) ـ شهر موردتقاضا (فقط یکشهر)
نشانی کامل : شهر ـ خیابان ـ کوچه ـ شماره منزل
شماره تلفن ـ محل امضاء داوطلب

برنامه امشب سینما
کسری : پستچی

برنامه سینماها

★ ازدواج سیسیلی ـ رنگی ـ لاندوبوزانکا
ادئون (۳۱۸۱۱۸) ۳۰ر۱۰ـ۳۰ر۲ـ۳۰ر۴ـ۳۰ر۶ـ۸ر۳۰
★ الماس داغ ـ رنگی ـ رابرت ردفورد
مولن‌روژ (۷۵۲۹۲۹) ۱۱ـ۳۰ر۳ـ۳۰ر۵ـ۳۰ر۷ـ۹ر۳۰
★ ال‌کوندور ـ رنگی ـ لی‌وان‌کلیف
برلیان (۳۹۳۵۲۵) ۹ـ۱۱ـ۱ـ۳ـ۵ـ۷ـ۹
★ اسیر : همایون ـ نازی ـ فخرالدین
اونیورسال (۹۲۶۹۵۳) ۱۱ـ۱ـ۳ـ۵ـ۱۵ر۷ـ۳۰ر۹
پاسیفیک (۷۵۳۳۱۱) ۳۰ر۱۱ـ۳۰ر۳ـ۳۰ر۵ـ۳۰ر۷ـ۹ر۳۰
ایران (۳۱۶۳۵۴) ۳۰ر۱۰ـ۳۰ر۲ـ۳۰ر۴ـ۳۰ر۶ـ۸ر۳۰
سایتا (۳۵۲۴۴۲) ۱۰ـ۱۲ـ۲ـ۴ـ۱۵ر۶ـ۸ر۳۰
تیسفون (۹۰۸۸۸۲) ۱۰ـ۱۲ـ۲ـ۴ـ۱۵ر۶ـ۸ر۳۰
موناکو (۷۹۵۵۷۶) ۹ـ۱۱ـ۱ـ۳ـ۵ـ۷ـ۹
پرسپولیس (۵۸۱۰۸۳) ۱۰ـ۱۲ـ۲ـ۴ـ۶ـ۸ـ
دریا (۷۹۱۷۴۶) ۱۰ـ۱۲ـ۲ـ۴ـ۱۵ر۶ـ۸ر۳۰
کارون (۹۵۵۱۶۵) ۱۰ـ۱۲ـ۲ـ۳۰ر۴ـ۳۰ر۶ـ۸ر۳۰
کریستال (۳۱۷۶۷۵) ۱۰ـ۱۲ـ۲ـ۴ـ۶ـ۸
مهتاب (۴۷۷۷۷) ۱۱ـ۳۰ر۱ـ۳۰ـ۳ـ۳۰ر۵ـ۳۰ر۷ـ۹ر۳۰
آستارا (۸۷۴۰۲۲) ۳۰ر۱۰ـ۳۰ر۲ـ۳۰ر۴ـ۳۰ر۶ـ۸ر۳۰
مراد (۷۵۳۳۸۲) ۹ـ۱۱ـ۱ـ۳ـ۵ـ۷ـ۹
★ اکسدوس ـ پل‌نیومن ـ سال‌مینو
پردیس (۳۰۴۲۵۹) ۳۰ر۸ـ۱۱ـ۳۰ر۱ـ۴ـ۳۰ر۶ـ۹
★ ال‌کوندور ـ سینما سکوپ ـ رنگی
داریوش (۲۶۲۶۵) ۹ـ۱۱ـ۱ـ۳ـ۵ـ۷ـ۹
★ بیگانه‌ایکه دوستش داریم ـ رنگی ـ
رادیوسیبی (۴۳۳۲۰) ۱۵ر۱۱ـ۳ـ۱۵ر۵ـ۳۰ر۷ـ۹ر۴۵
★ بزرگمرد کوچك ـ رنگی ـ فی‌داناوی ـ
پولیدور (۴۲۶۳۱) ۳۰ر۱۱ـ۳۰ر۳ـ۳۰ر۵ـ۳۰ر۷ـ۹ر۳۰
★ بی‌تا ـ گوگوش ـ انتظامی
کاپری (۹۲۸۴۰۱) ۱۱ـ۳ـ۵ـ۷ـ۱۵ر۹
★ بیگانه ها ـ رنگی ـ شارل‌آزناور
ریولی (۷۵۷۷۷۷) ۱۱ـ۳۰ر۳ـ۳۰ر۵ـ۳۰ر۷ـ۹ر۳۰
★ برای‌که قلب‌ها می‌طپد ـ رنگی ـ بیك‌ایمانوردی
فردوسی (۳۱۵۷۸۴) ۳۰ر۱۰ـ۳۰ر۲ـ۳۰ر۴ـ۳۰ر۶ـ۸ر۳۰
★ تجسم ـ رنگی ـ ژان سورل
مارک (۳۱۹۶۳۷) ۹ـ۱۱ـ۱ـ۳ـ۵ـ۷ـ۹
★ پستچی ـ نصیریان ـ انتظامی ـ ژاله‌سام
کسری (۸۲۶۹۳۹) ۳۰ر۱۰ـ۲ـ۴ـ۶ـ۸ـ ۱۰
★ پسر گمشده ـ رنگی ـ دیرکی‌هیس
تاج (۳۱۳۸۶۴) ۱۰ـ۱۲ـ۲ـ۴ـ۶ـ۸ـ۱۰
★ پروفسور کم حافظه ـ فردیك‌مورای
سینه‌موند (۴۸۳۲۲) ۱۱ـ۳ـ۵ـ۷ـ۹
★ پنجه های مرگبار ـ سینما سکوپ ـ رنگی ـ شوجی‌کاراتا
سانترال (۹۲۸۶۸۶) ۱۱ـ۳ـ۵ـ۷ـ۱۵ر۹
متروپل (۳۱۹۴۱۰) ۳۰ر۱۰ـ۳۰ر۲ـ۳۰ر۴ـ۳۰ر۶ـ۸ر۳۰
گلدن‌سیتی (۶۶۲۲۶۹) ۱۵ر۱۱ـ۳۰ر۳ـ۳۰ر۵ـ۳۰ر۷ـ۹ر۳۰
رویال (۸۲۹۷۸۵) ۱۰ـ۱۲ـ۲ـ۴ـ۶ـ۸ـ۱۰
★ تیره‌تر از کهربا ـ رنگی ـ رودتیلور
پلازا (۶۶۰۴۷۶) ۱۵ر۱۱ـ۱۵ر۱ـ۳ر۱۰ـ۱۵ر۵ـ۱۵ر۷ـ۹ر۱۵
نادر (۳۱۴۴۹۵) ۸ـ۱۰ـ۱۲ـ۲ـ۴ـ۶ـ۸
★ داستان یك زن ـ رنگی ـ آنی‌ژیراردو
آتلانتیک (۶۲۷۱۷۱) ۱۵ر۱۱ـ۳۰ر۳ـ۳۰ر۵ـ۳۰ر۷ـ۹ر۴۵
★ زی ـ رنگی ـ الیزابت تیلور ـ مایکل کین
امپایر (۶۲۳۹۴۲) ۱۵ر۱۱ـ۳۰ر۳ـ۳۰ر۵ـ۳۰ر۷ـ۹ر۴۵
★ شیر توشیر ـ پرویز کاردان ـ فتری خوروس
مازستیك (۶۶۸۴۶۱) ۱۱ـ۱ـ۳ـ۵ـ۱۵ر۷ـ۹ر۳۰
★ شیربها ـ امیر جعفری ـ پوری بنائی ـ منوچهر طایفه
اسپا (۴۲۹۰۹) ۱۱ـ۱ـ۳ـ۵ـ۱۵ر۷ـ۹ر۳۰
رکس (۳۱۵۲۹۳) ۳۰ر۱۰ـ۳۰ر۲ـ۳۰ر۴ـ۳۰ر۶ـ۸ر۳۰
شهوند (۳۵۴۰۴۰) ۳۰ر۱۰ـ۳۰ر۲ـ۴۰ر۳۰ـ۶ر۳۰ـ۸ر۳۰
نیدو (۹۵۱۲۸۲) ۹ـ۱۱ـ۱ـ۳ـ۵ـ۷ـ۹
رنگین‌کمان (۷۵۶۷۶۰) ۱۰ـ۱۲ـ۲ـ۴ـ۶ـ۸
پتون (۷۶۰۱۳۶) ۹ـ۱۱ـ۱ـ۳ـ۵ـ۷ـ۹
ژاله (۳۰۴۱۲۰) ۹ـ۱۱ـ۱ـ۳ـ۵ـ۷ـ۹
باسارگاد (۷۹۲۷۸۲) ۱۰ـ۱۲ـ۲ـ۴ـ۶ـ۸
نوسکا (۵۳۹۵۴۴) ۱۰ـ۱۲ـ۲ـ۴ـ۶ـ۸
المپیا (۹۵۶۷۹۶) ۱۵ر۱۰ـ۳۰ر۱۲ـ۳۰ر۲ـ۳۰ر۴ـ۳۰ر۶ـ۸ر۳۰
درایویزونک (۶۸۲۵۵۷) ۶ـ۸ـ۱۰
دیانا (۴۷۳۶۵) ۱۱ـ۱ـ۳ـ۵ـ۱۵ر۷ـ۹ر۳۰
میروزه (۷۵۷۶۶۹) ۳۰ر۱۰ـ۳۰ر۲ـ۳۰ر۴ـ۳۰ر۶ـ۸ر۳۰
★ شرق و غرب ـ رنگی ـ منوچ تومار ـ سازاباتو
مری ۳۰ر۱۲ـ۲۰ر۲ـ۳۰ر۴ـ۳۰ر۶ـ۸ر۳۰
★ طغیان خشم ـ رنگی ـ رابرت‌میچام
سهرمرنگ (۶۲۷۶۲۸) ۳۰ر۱۱ـ۳ـ۱۵ر۵ـ۳۰ر۷ـ۹ر۴۵
★ قله‌زابریسکی ـ رنگی ـ رودتیلور
سینماونگ (۶۸۴۱۱۶) ۱۵ر۱۱ـ۳۰ر۳ـ۳۰ر۵ـ۴۵ر۷ـ۱۰
★ کاباره ـ رنگی ـ لیزامینه‌لی
یاموند (۸۲۸۴۰۰) ۱۱ـ۳۰ر۲ـ۵ـ۳۰ر۷ـ۱۰
★ کشیش‌کم‌رو زن‌پررو ـ رنگی ـ روساناپودسه
جولیار (۶۶۰۲۹۲) ۱۱ـ۲ـ۴ـ۶ـ۸ـ۱۰
★ گیت ـ رنگی ـ راجندراکمار
همای (۳۱۱۶۶۹) ۱۰ـ۱۲ـ۱۵ر۲ـ۳۰ر۴ـ۳۰ر۶ـ۸ر۴۵
★ گنوار ـ رنگی ـ راجندراکومار
حافظ (۳۹۱۰۷۴) ۳۰ر۱۰ـ۳۰ر۲ـ۴۰ر۳۰ـ۶ر۳۰ـ۸ر۳۰
★ گروه ضربت ـ رنگی ـ ژان کلودبریالی
طلور (۲۸۰۹۶) ۳۰ر۱۰ـ۳۰ر۲ـ۴۰ر۳۰ـ۶ر۳۰ـ۸ر۳۰
دروازه‌طلائی (۳۵۲۱۶۰) ۱۰ـ۱۲ـ۲ـ۴ـ۶ـ۸ـ۱۰
★ لامیکا ـ رنگی ـ ژان‌سورل
آریه (۳۱۹۸۸۴) ۹ـ۱۱ـ۱ـ۳ـ۵ـ۷ـ۹
★ مردان بدرودخانه ـ رنگی ـ لی‌وان کلیف
پارامونت (۴۸۳۲۱) ۱۵ر۱۱ـ۳۰ر۳ـ۳۰ر۵ـ۳۰ر۷ـ۹ر۳۰
★ مرگ در ویز ـ رنگی ـ درك‌بوکارد
نمرقصه (۶۲۷۲۹۰) ۱۱ـ۳۰ر۲ـ۵ـ۳۰ر۷ـ۱۰
★ مردی در طوفان ـ سعیدراد ـ مرجان
نیاگارا (۶۶۵۳۰۷) ۱۱ـ۳ـ۵ـ۷ـ۱۵ر۹
اروپا (۳۰۳۱۷۹) ۳۰ر۱۰ـ۲ـ۳۰ر۴ـ۳۰ر۶ـ۸ر۳۰
میامی (۷۵۴۳۲۹) ۱۱ـ۱ـ۳ـ۵ـ۷ـ۹
الوند (۳۵۶۵۳۸) ۱۰ـ۱۲ـ۲ـ۴ـ۶ـ۸
مارلیك (۹۶۳۶۱۶) ۱۱ـ۱ـ۳ـ۵ـ۷ـ۹
کیهان (۹۵۷۳۶۰) ۱۰ـ۱۲ـ۲ـ۴ـ۶ر۱۵ـ۸ر۳۰
اسکار (۹۲۰۸۸۸) ۱۰ـ۱۲ـ۲ـ۴ـ۶ر۱۵ـ۸ر۳۰
ارانوس (۲۷۹۷۱) ۹ـ۱۱ـ۱ـ۳ـ۵ـ۷ـ۹
آسمان آبی (۳۹۲۶۶۸) ۹ـ۱۱ـ۱ـ۳ـ۵ـ۷ـ۹
سیلوانا (۳۹۳۷۷۷) ۱۰ـ۱۲ـ۲ـ۴ـ۶ر۱۵ـ۸ر۳۰
★ نبرد پانچوویلا ـ بزرگترین سرقت تاریخ
ستاره (۵۳۹۷۲۱) ۹ـ۱۱ـ۱ـ۳ـ۵ـ۷ـ۹
★ عروسکی بالای دار ـ رنگی ـ باربارا‌پرکینز
گلدیس (۶۲۸۷۱۳) ۳۰ر۳ـ۳۰ر۵ـ۳۰ر۷ـ۸
★ هوسباز ـ رنگی
ب ب (۸۲۹۱۴۱) ۱۰ـ۱۲ـ۲ـ۴ـ۶ـ۸ـ۱۰
★ هفت مرد بی‌آرام ـ رنگی ـ جك‌کانرز
ری (۲۲۵۷۸) ۹ـ۱۱ـ۱ـ۳ـ۵ـ۷ـ۹
★ هفت تیرکش ـ تعلیم رانندگی
دنیا (۳۹۳۸۱۲) ۳۰ر۱۰ـ۳۰ر۲ـ۳۰ر۴ـ۳۰ر۶ـ۸ر۳۰
★ هنك جانبازان ـ پوکرپیستول
البرز (۳۰۴۲۵۸) ۳۰ر۸ـ۳۰ر۱۲ـ۳۰ر۴ـ۸ر۳۰

شروع ۸ بعدازظهر تلفن رزرو ۲۵۴۴۴ ـ ۵۳۰۸۷۱
تالار ۲۵ شهریور بازرس

سانس‌انگلیسی ـ سینماگلدیس ساعت۹٫۳۰ ـ عروسکی‌بالای‌دار

انتقاد

داریوش نظری

راهنمائی ورانندگی دیگر چه صیغه‌ایست؟

روزنامه اطلاعات چندی پیش به راهجوئی تازه‌ای برای کنار نهادن واژه‌های بیگانه و بکار گرفتن واژه‌های اصیل فارسی بجای آنها پرداخته وضمن یک مقاله که حاکی از تاسف نویسنده از اوضاع بی‌سروسامان زبان مادری مابود ۵۰ـ۴۰ واژه بیگانه را بفارسی خالص برگردانده و در اختیار خوانندگان قرارداد که فی‌المثل بجای آکوستیک بگویند یا بنویسند «شنفتار» یا بجای ترافیک بنویسند «شد آمد»ـ حرفه‌ای را پیشه‌کار ، آمبولانس را بیماربر ، تونل را دالیزه ، سمبل را نماد.

با خواندن این مطلب ، براستی حیران شدم. متاسف شدم از این نظر که واژه های بیگانه آنچنان اساس این زبان را زیرورو کرده که حتی بسیاری از آدمهای کنجکاو وجستجوگر، در این زمینه از یک بازشناسی صحیح عاجزند وفی‌المثل کمتر کسی است که فکر کند واژه‌هائی همچون شوک ، بوکس ، بودر، رژیم ، سمبل وامثال آنها، اساسا ریشه‌ای فارسی وایرانی ندارد!

نویسنده محترم خیال میکند با این روش ساده و ابتدائی ، یعنی با برگرداندن واژه‌های بیگانه بفارسی ، در یک دفترچه لغت معنی و یا حداکثر در یک روزنامه کثیرالانتشار همه مشکلات و نابسامانی‌های موجود دراین زمینه بسادگی حل شدن یک حبه قند در یک لیوان آبجوش ، از میان خواهد رفت .

نویسنده محترم همچنین فراموش کرده‌اند که مردم ما در زمینه پیروی از یک روال صحیح زبان و فرهنگ مادری وملی بدو دسته شاخص تقسیم شده‌اند . یکدسته آنهائی هستند که نسبت به زبان مادری به عمد ، بی‌اعتنائی نشان میدهند و در مقام افاده و تفاخر، از استعمال عمدی واژه‌های بیگانه ابائی ندارند این گروه که متاسفانه در میان روشنفکران فرنگ رفته ما بسیارند ، نه تنها جای‌گیری واژه های جدید بیگانه را آسان میکند بلکه اغلب همراه با ارائه واژه‌های جدید ، حامل پیام های فرهنگی و نسبت های صحیح یا غلط بیگانه برای مردم ما نیز قرار میگیرند . خطر بی‌اعتنایی ها وبیگانگی های این گروه با زبان و فرهنگ مادری آنچنان است که حتی قبل از آنکه وسایل ارتباط جمعی‌ما بنحوی به‌نشر و استناد واژه های جدید بیگانه بپردازند ،موج استفاده ازواژه های جدید بیگانه سراسر جامعه ما را فرا می‌گیرد .

گروه دیگر ، آنهائی هستند که نه‌بعمد ، بلکه به دلیل عدم آشنائی بانحوه‌های صحیح استعمال واژه‌ها ونکات دستوری ، لطمات خسران باری بزبان ملی مامیزنند . این عدم آشنائی که بدلیل عدم یادگیری صحیح این گروه در مدرسه ودانشگاه بوجود آمده و خود درد بزرگی است کار را به‌آنجا رسانده که حتی معلمی که خود وظیفه مهم یادگیری صحیح هزار هاکودک و محصل را بعهده دارد فی‌المثل بجای «استعفا» ، «استیفا» استعمال میکند و حتی در برگ استعفا نامه‌اش هم چنین مینویسد و یا بر یکی از تابلوهای اطاقهای کاخ وزارت آموزش و پرورش ، بجای «خدمتگزار» برق کلمه «خدمتگذار» چشم‌ها را خیره میکند.

تازه خیال نکنید که این استعمال نابجای لغات و اصطلاحات و نکات دستوری تنها مبتلا به‌افراد عادی و عامی است . این اشتباه در استعمال ، حتی در بسیاری از کانونهای مهم اداری و اجتماعی‌و حتی قانون گذاری ، دیده میشود. فی‌المثل خوب به این عنوان برطبق‌طراق اداره «راهنمائی ورانندگی» که اکثریت مردم ما بهرحال بنحوی با این عنوان سروکار دارند ، توجه کنید! شاید کسی تاکنون متوجه نشده باشد که این ، از غلط اندازترین عنوانهائی است که ممکن است بگوش یک فارسی زبان فارسی‌دان بخورد! «راهنمائی‌و «رانندگی» ، یعنی چه ؟ راهنمائی ورانندگی از دو کلمه بیگانه به‌هم یعنی «راهنمائی» و «رانندگی» تشکیل شده که بوسیله حروف ربط «و» بهم‌وصل شده است . ولی چرا این دو کلمه را باین صورت دم بریده وبیگانه ازهم استعمال کرده‌اند و در این میان ، چه احتیاجی باین حرف ربط«و» بوده است که‌این عنوان رابااین صورت‌نارسا وحتی گمراه کننده در آورده است ؟ اگر منظور از این عنوان، راهنمائی‌هائی است که یک اداره مشخص باید نسبت بامر رانندگی انجام دهد که علی‌الاصول و طبق برداشتهای یک عقل سالم ، باید همینطور هم‌باشد پس چرا این عنوان را باین صورت گویای «راهنمائی رانندگی» نمی‌گویند و نمی‌نویسند و ملاحظه میفرمائید که استعمال حتی یک حرف ساده « و» ، چقدر یک عنوان را نارسا و نامربوط میسازد و باز ملاحظه میفرمائید که مردم ما آنچنان در استعمال نابجاو نامربوط واژه‌ها ودستور زبان پیشرفته‌اندکه‌هیچ متوجه‌چنین قضایائی نمیشوند. خوب آیا چنین مردمی چگونه میخواهند آن واژه‌های بسیار قدیمی وناآشنا بگوشها ، همچون «شنفتار» و «دیدمانه» و «خودمیزبانی» و «نمادگرائی» و غیره را جایگزین لغات‌واصطلاحات اگر چه بیگانه ، ولی بهرحال مانوس کنونی بکنند ؟

چهل سال قبل دیروز

ایران نو، مصاحبه بانماینده پاپ در ایران ، نقل از روزنامه ایتالیائی

مخبر روزنامه (اونیر) چاپ ایتالیا مینویسد : حضور نماینده پاپ مامور دربار شاهنشاهی ایران در رم ما را وادار نمود مذاکراتی با او که در انجام وظیفه نمایندگی پاپ‌اعظم فعالیت وکاردانی وبصیرت کامل از خود بروز داده بعمل‌آوریم.

با اینکه «مون سینورلاری» یکی از نمایندگان جوان پاپ‌است‌سابقه سیاسی او خیلی قابل توجه است ، زیرا در برن ، بروکسل و ریودوژانیرو بعنوان عضو مبتدی سمت نمایندگی داشت و اکنون به مقام اسقف عالی مقام نائل شده ، بدین سبب تحقیق درباره اوضاع داخلی ایران یعنی محل ماموریت روحانی و مذهبی وی جالب توجه بود .

پادشاه فعلی ایران

معزی الیه ضمن تعریف و تمجید از ملت ایران و ترقیات فوق‌العاده آن که بهترین وثیقه آتیه درخشان آنست اظهار نمود :

ایران امروز از تاریخ جلوس اعلیحضرت رضا شاه پهلوی و در نتیجه قضایای سال ۱۹۲۰ که منجر به خلع سلسله قاجاریه گردید پا بعرصه حیات جدیدی گذارده است. پادشاه فعلی که صاحب افکار عالیه و دارای اراده محکم میباشدموسس کلیه ترقیات ایران است بطوریکه صدها مدرسه ابتدائی و چندین مدرسه عالی در ایران تاسیس کرده و سالیانه صد نفر از جوانان‌ایرانی را برای تکمیل معلوماتشان به اروپا اعزام می‌نمایند ، حتی ولیعهدمملکت در یکی از مدارس لوزان سویس مشغول تحصیل است .

ژنرال دکتر کولونیه

برای جلوگیری از امراض ساریه و رعایت حفظ ـ الصحه عمومی اداره مخصوصی تحت‌ریاست‌ژنرال کولونیه تاسیس گردیده است . موسس تشکیلات و نظام قشون‌ایران خود شخص پادشاه بوده و از این حیث خیلی خوشوقت هستند و چون شخص اعلیحضرت ازطبقه صاحب منصب بوده‌اند ، دوست دارند همواره لباس نظام بپوشند . مالیه ایران را نیز اصلاح فرموده و یک توجه مخصوصی به‌این‌قسمت دارند .

امنیت راهها

از توجه اعلیحضرت امنیت در سرتاسر ایران و در تمام راه‌های داخلی مملکت برقرار و عشایر و متمردین مطیع گردیده‌اند . راهها از طهران تا اصفهان ، شیراز ، بوشهر تا خلیج فارس و سرحدعراق و مشهد و تبریز و رضائیه تسطیح شده است و میتوان از هزاران کیلومتر نقاط لهیزرع عبور نمود ، بدون اینکه از طرف اشرار و یا سارقین تعرضی دیده شود ، چون اشرار اعدام می‌شوند وچوبه دار بهترین وسیله برای جلوگیری از اشرار است .

شهر ها تغییر شکل پیدا میکنند

در شهر های بزرگ خانه‌ها و عمارات حقیر از بین میرود وخیابان های وسیع ایجاد میشود . امروز طهران دارای خیابان های وسیع و عمارات بطرز اروپا گردیده و در قلیل زمانی شهر طهران شباهت به شهر شرقی نداشته و مثل شهر های اروپاخواهد گردید ، اگرچه‌بعضی‌ها باین تغییر شکل معتقد نیستند وشاید بازار به همان حال شرقی باقی‌بماند.

توجه ایرانیان نسبت به ایتالیا

در ایران خیلی ایتالیا را تحسین می‌کنند و همه از موسولینی حرف می‌زنند ، او طرف توجه و معروف خاص و عام است و اتباع ایتالیا همواره‌در ایران مورد توجه میباشند. در ماه سپتامبر گذشته دو شرکت ایتالیائی امتیازساختمان دوخط‌آهن را در مقابل ۹۰ میلیون لیر ایتالیا از دولت ایران تحصیل نمودند . شش فروند کشتی جنگی ایران که فعلادر خلیج هستند در کارخانجات کشتی سازی ایتالیا ساخته شده است .

شاه‌عباس کبیر و پاپ

پاپ در ایران مورد احترام است واین موضوع تازگی ندارد،بطوریکه از زمان قدیم نمایندگان پاپ در پایتخت های ایران مثل قزوین و اصفهان با احترام کامل پذیرفته شده و از طرف پادشاه وقت مورد همه گونه محبت و مهربانی واقع و انواع هدایا به آنهااعطا می‌گردید ، بطوریکه شهرت شاه عباس کبیر در خاطر علمای عیسوی باقی مانده است .

توجه‌خاص اعلیحضرت‌نسبت به پاپ

مون سینورلاری درباره پادشاه فعلی ایران گفت: اعلیحضرت‌همایون رضا شاه پهلوی از خود اینجانب با کمال عطوفت پذیرائی نمودند و اظهارات تقدیر ـ آمیزی نسبت به پاپ فرمودند و پاپ پی دوازدهم بهترین خاطره را از این پذیرائی ذخیره کرده‌ام ، اینجانب در تمام مجالس جشن رسمی همچنین در جشن‌های دربار حاضرمیشوم. در تمام‌وزارت‌خانه‌ها نظر به‌احترام پاپ اینجانب‌را محترم داشته و حضرت اشرف فروغی‌وزیر خارجه سابق و رئیس‌الوزرای‌فعلی همواره نسبت به دولت واتیکان‌کمال حسن توجه را بروز داده‌اند .

آزادی عیسوی ها

عیسوی‌ها مراسم مذهبی خود را علنا اجرا می‌کنند ، اعلیحضرت پادشاه‌تمام‌مذاهب‌را محترم‌می‌شمارند بطوریکه روزی به اینجانب فرمودند که خودتان توجه نموده وبعد به‌پاپ اطلاع بدهید که عیسوی‌ها از همان آزادی که برای مسلمان ها وجود دارد بهره‌مند می‌شوند .

کشیش‌های عیسوی همچنین راهب و راهبه‌ها خیلی مورد احترام واقع میشوند ، حتی شاگردان مسلمان و کلیمی و عیسویان مخالف کلیسای کاتولیک برای تحصیل به‌مدارس ما می‌آیند. بطور عموم مخالفین‌کلیسای کاتولیکی بیشتر به مذاهب خود علاقمندند و علت عمده آن ناشی از جهالت در حقایق است ، نه ازسوء نیت . در کلیساها و مدارس آنها از اینجانب پذیرائی خیلی‌خوب‌بعمل آمد . اطفال مدارس آنها را به نام پاپ دعا کرده و اشیاء متبرکه به آنها دادم .

اینجانب بهترین امیدواری را به ایران که در جاده ترقی افتاده‌است دارم . دولت ایران از تبلیغات بالشویکی شدیدا جلوگیری بعمل می‌آورد .

(نقل‌ازاطلاعات ۱۸ دی ماه ۱۳۱۲)

تاریخ درصفحات اطلاعات

احمد احرار

زنان در ایران

-۳۳۴-

نیکلای‌رومانوف ، آخرین امپراتور روسیه ، در تبعیدگاه خود را با کارهای‌مختلف سرگرم میداشت . این دو عکس نیکلای‌دوم‌را بهنگام نجاری و پارو کردن برف نشان میدهد !

چون کمیته مزبوره بانهایت مراقبت طرفدار عمل و مخالف اقوال خالی است ازین به‌بعد بادقت هرچه تمامتر سعی‌خواهد کرد و تمام هم خود را مصروف بر آن خواهد داشت که دولت موقتی روسیه تنها مرکز و محور اداره مملکت شناخته شود واز هرگونه اقداماتی که ممکن است بعد عودت به‌اوضاع قدیم را درروسیه فراهم آورد کمیته باکمال جدیت جلوگیری خواهد کرد .

درخصوص روابط خارجی گولونی‌روس درتهران کمیته اجرائیه تمام اهتمام ومساعی خود را براین خواهد گماشت که اسم ملت خود را از لوث ملامت و سرزنش هایی‌که در سابق بدون استحقاق بواسطه اقدامات ناشایست قوای ظالمه دولت مستبده روسیه (که مسئولیت رابعهده افراد باشرف ملت روس کمدر آنعهد اجبارا تماشاچی اوضاع بودند وارد آورده) تولید شده، پاک نمایند» مسلک و مرام کمیته اجرائیه این است که بهیچ‌وجه من‌الوجوه در امور سیاسی‌ایران دخالت ننماید لکن‌باکمال میل همیشه حاضر است که برای تعالی و ترقی مسائل اقتصادی و مدنی ملت روس و ایران که همفکر و همخیال ودر یک خط سیرمی ـ نمایند دست اتحاد و دوستی را باوسائل الفت و یگانگی این دوملت فراهم نماید.

ششم مای ۱۹۱۷

کمیته اجرائی گولونی‌روس درتهران

چند روز پس از آن ، سفارت روسیه در تهران‌رسما اقدامات خود را درمسیر تحولات جدید آغازکرد وابلاغیه‌ی‌متضمن برنامه دولت موقتی «لووف» انتشار داد :

«حکومت موقتی که بنازگی تشکیل شده واز نمایندگان دموکراسی رولوسیونر تقویت یافته اعلام مینماید که باجدیتی تمام افکار آزادی و مساوات و برابری و برادری را که در پرچم رولسیون عظیم روسیه نگارش یافته است به‌موقع اجراء خواهد گذاشت. حکومت موقتی مخصوصا در مسائل اساسی ذیل مصمم است که در آتیه معمول گردد:

اولا راجع به پلتیک خارجی حکومت موقتی باتمام ملت از صلح انفرادی‌احتراز خواهد کرد و علنا نقطه نظر خود قرار میدهد که هرچه زودتر به‌صلح عمومی‌نائل گردد. اما نه‌صلحی که متضمن هلاکت ملل دیگر واخذ حقوق‌ملی آنها باشدو نه‌صلحی که مورث استملاک جبری ممالک خارجه گردد ،بلکه صلح‌بدون الحاق اراضی و غرامت نقدی ونیز واگذاری تعیین مقدرات آتیه ملل به‌خودشان وحکومت‌موقتی حتم دارد که سقوط رژیم سلطنتی و استحکام افکار دموکراسی نسبت‌به پلتیک داخلی و خارجی روسیه ایجاد یک وسائل جدیدی را نموده که دموکراسیهای دول موتلفه را تحریص و ترغیب به صلح محکم وبرادری مال نماید . اینست که حکومت موقتی بارعی تدابیر بعمل خواهد آورد که نظرات موتلفین را به نظریاتی که در یادداشت حکومت موقتی مورخه ۲۷ مارس و نهم آوریل هذه‌السنه مندرج است موافقت‌دهد.

ثانیا حکومت موقتی یقین کامل دارد اختلاف میان ملت روسیه و موتلفین او نه فقط بدبختی کلی برای ملل میشد بلکه صلح عمومی را که اساس آن در فوق مذکور شد به تعویق می‌انداخت و یا بکلی ممتنع‌الوقوع مینمود . لهذا حکومت موقتی مطمئن است که قشون رولوسیونی روسیه نخواهد گذاشت که قشون آلمانی موتلفین خودمان را در فرونت غرب بایمال نموده بعد باتمام قوای خود بطرف ما حمله‌ور شود . پس ،تائید اساس نظام و تقویت قوای جنگی چه در عملیات تدافعی و چه تهاجمی اولین‌مسئله‌ایست که حکومت‌موقتی درنظر دارد .

فقرات سوم تا هشتم برنامه دولت موقتی راجع به‌پلتیک داخلی‌است. حکومت موقتی این مراسنامه را جدا لازم‌الاجراء دانسته اعلام مینماید که مساعی حکومت فقط وقتی منتج نتیجه خواهد شد که‌کلیه ملت رولوسیونی روسیه اطمینان واعتقاد کامل به او داشته باشد تابتواند فوراکلیه اقتداراتی که برای تائید غنائم رولوسیون‌و تائیدات آینده آنها لازم است ، داشته باشد .

جدول کلمات متقاطع

شماره ۵۵۳۵ — طراح جدول ف ـ جلوه

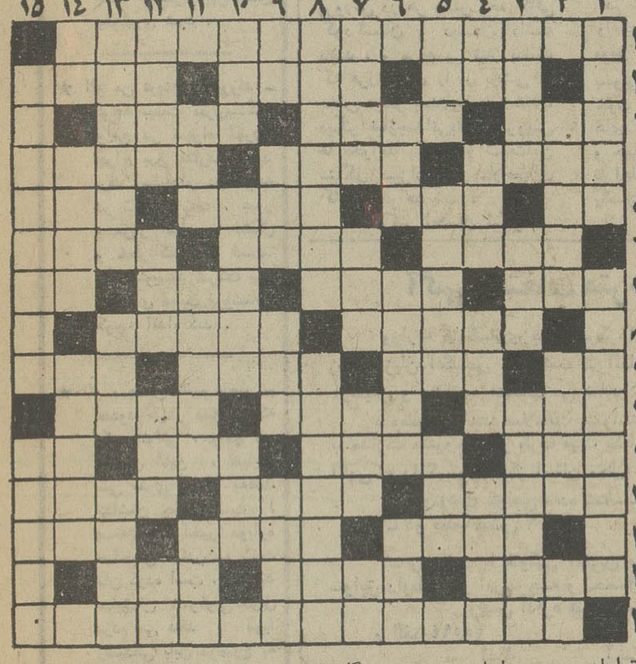

افقی :

۱ـ یکی از عجایب سبعه دنیا که بخاطر سمیرامیس بوجود آمد۲ـ خزنده‌گزنده‌ـ هزاردستان‌ـ رمضان ماه آن است ۳ـ کلام و جامه را میگیرند ـ نقاش معروف اسپانیولی در قرن هفدهم ـ در آشفتگی بازار خود را جزو میوه‌ها جا میزند ٤ ـ از شهر های ایران‌ـ مرغ بلند آشیانه ـ زهرش‌کوه‌رامی‌گدازد ٥ ـ بلی بزبان خارجی ـ آقا ـ از شهر های آلمان ـ دستگاهی از موسیقی ایرانی ٦ـ روانکاو می‌شکافد ـ ازبیماری های خفقان‌آور ـ پایه ۷ـ هنگام شادی و سرور و شادباش‌ـ دوستی و محبت ـ شهری در جنوب ـ راه بی‌پایان ۸ـ از اختراعات جنگ دوم که در جهت یابی و فاصله شناسی نقش موثری دارد ـ کوه چربی و آب در اشتر بیابان ۹ـ هدف بسوسه شیرین‌ـواحد شیشه ـ ازلوازم اهل منقل ـ با نخود و لوبیا و عدسی نسبت نزدیک دارد۱۰ـ چپ ـ دفع‌فاسد بدان‌کرده‌اند‌ـ تنوری که دم بدم باید انباشت ۱۱ـ کوه سیمرغ ـ کمی و کمیابی ـ این فنجان ته‌شکسته را بادەگسار میزند ـ صاف و صریح ۱۲ـ حول وحوش ـ اگر بزرگتر است در سر طویله چه‌می‌کند ـ مانده ۱۳ـراست‌ـ وحشت‌برانداز اندازد‌ـ پیروان ۱٤ـ فاخته ـ معمولا چیز های ارزان کمتر دارد ـ نابود و نامرئی شده ۱۵ـ مادربانکها .

عمودی :

۱ـ گوشه‌ای دردستگاه‌همایون که همراه چکاوک می‌آید ـ از بنا های تاریخی اصفهان که عزتش بخاطر در آن است۲ـ از اقسام شعر فارسی ـ از همراهان بند ـ پروردگار ۳ـ مکمل ناز ـ عزیزترین شب ـ قاره سیاه ٤ـ علامت جمع ـ واحد پیش‌آهنگی ـ گل قالبی پخته ـ زنهار ٥ـ پرشکوه‌ترین سازها ـ از حواریون مسیح بود و خاش از آب درآمد ـ بعضی از حروف اینطورند٦ـ نوید دادن ـ سرخانه برای خودش کم‌خرج‌تر است نه برای پدر عروس ـ پشیمانی ۷ـ بیان کننده ـ با گل آید ـ شکل و حالت ـ طرف ۸ـ کاری بامحبت ندارد سر و کارش همه باتسبیح و یراق‌است ـ ادای وام به‌تدریج ۹ـ خالص و برگزیده چیزی‌ـ پس‌آوند آراستن ـ تیغی که نمی‌برد ـ از وسائل متوقف ساختن ۱۰ـ خامه ـ وارونه‌ـ چابک ۱۱ـ سستی ـ مظهر پلیدیها و بدیها ـ مرغ سعادت ۱۲ـ با اصل و نسب ـ جواب چرا ـ غرور و خودپسندی ـ گویند از آب هرچیز چنین است ۱۳. ـ شهر قدیمی یونان که در قرن هفتم قبل از میلاد در کنار بسفور ساخته شده وبعدا قسطنطنیه نام یافت‌ـ میکوشند شاید از آن کلاهی نصیب شود ـ سرگرد سابق ۱٤ـ حرف نفی ـ همراه داد می‌کشند ـ بنا های عظیمی در مصر که حکایت از معماری و تمدن عالی و کهن دارد ۱۵ـ راحت و استراحت را برهم میزند ـ پرده پوشی .

حل جدول شماره ۵۵۳٤

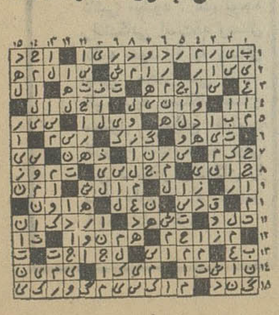

تسلیت

همکار عزیز آقای عبدالرحیم حسن‌زاده کیابی
مصیبت وارده را صمیمانه تسلیت می‌گوئیم .
کارمندان دفتراطلاعات و روابط عمومی‌وزارت آموزش و پرورش
آ_۷٤٥٦۲

جنابان آقایان احمد خیامی و محمود خیامی
بانهایت تاسف درگذشت پدر گرامیتان را تسلیت میگویم .
موسسه کشاورزی شمیرانات ـ مهندس ولی‌الله بخشی
آ_۷٤٥۹۰

جناب آقای محمود خیامی
با اندوه فراوان درگذشت شادروان پدر گرامیتان راتسلیت میگویم .
عزیزالله پاکزاد
آ_۷٤٥۹۲

آقای جواد لولاچی
مصیبت وارده را به آن سرور گرام تسلیت عرض‌مینمایند.
بندر بوشهر فرهنگ اکابریان ـ عبدالمناف رضائی
آ_۷٥۰۷۲

آقای عمادرام ـ سرکار خانم نادیارام
دوستان گرام در غم فراق پدر عزیزتان ما نیز خود را سهیم میدانیم . سلامتی و موفقیت شما را از باریتعالی خواهانیم.
گرگان ـ دکتر دانش‌بخش و مهین دانش‌بخش
آ_۷٥۰٦۸

جنابان آقایان احمد و محمود خیامی
درگذشت پدر بزرگوارتان را از صمیم قلب تسلیت عرض کرده امید است مارا در غم خود شریک بدانید .
اصفهان ـ علی یاوری‌ـ حاج محمد علی کاروان‌پور
آ_۷٥۰٦٦

جناب آقای احمد خیامی
بانهایت تاسف فوت ناگوار ابوی بزرگوار آن جناب را از صمیم قلب تسلیت عرض نموده و سلامت و طول عمر بازماندگان را از درگاه احدیت مسئلت مینمایم .
رشت ـ اسماعیل متقالچی
آ_۷٥۰۷٤

جناب آقای محمود خیامی
باکمال تاسف و تاثر درگذشت پدر بزرگوارتان را به جنابعالی و خانواده محترمتان تسلیت عرض نموده و خود را در غم شما شریک میدانم .
رشت ـ اسماعیل متقالچی
آ_۷٥۰۷٦

جناب آقای امیر سلیمانی
مشاور عالی محترم سازمان آب و برق منطقه شمال
با کمال تاثر و تاسف مصیبت وارده را به جنابعالی‌وخاندان محترم تسلیت عرض نموده و خود را در غم و اندوه شما شریک میدانم .
رشت ـ سازمان آب و برق منطقه شمال محمد سلطانی
آ_۷٥۰۷۸

جناب آقایان احمد ، محمود و مسعود خیامی
با نهایت تاسف و تاثر مصیبت وارده را به شما و بازماندگان آن مرحوم تسلیت گفته خود را در غم شما شریک میدانیم .
از طرف مدیریت و کارکنان فروشگاه و تعمیرگاه پیکان ـ طوسی
آ_۷٤٥٥۸

جناب آقای مهندس گروهی
مدیران ـ مهندسین ـ کارکنان شرکت ساختمانی کارا
مصیبت وارده راتسلیت گفته و از خداوند بزرگ سلامت و بقای عمر خانواده محترم را مسئلت دارند.

جناب آقای محمود خیامی
بانهایت اندوه درگذشت پدر گرامیتان را صمیمانه تسلیت میگویم .
حکمت‌الله صالحی
آ_۷٤٥۸۸

جناب آقای محمود خیامی
بانهایت تاسف درگذشت پدر بزرگوارتان را صمیمانه تسلیت گفته سلامت و سعادت کلیه بازماندگان را از درگاه خداوند بزرگ مسئلت مینماید .
شرکت کارگاز ـ علی فردوسیان
آ_۷٤٦۳٦

جناب آقای مهندس شهمنش
بانهایت تاسف درگذشت مادر گرامیتان را تسلیت‌عرض نموده سلامتی و سعادت آنجناب و خانواده محترم را از خداوند متعال مسئلت دارم .
خرمشهر ـ مهندس مهدی انصاری
آ_۷٥۰۸٤

جناب آقای مهندس شهمنش
بانهایت تاسف درگذشت مادر گرامیتان را تسلیت‌عرض نموده سلامتی و سعادت آنجناب و خانواده محترم را از خداوند متعال مسئلت دارم .
خرمشهر ـ سید رضا ناظری
آ_۷٥۰۸۲

جناب آقای احمد خیامی ـ جناب آقای محمود خیامی
با کمال تاسف درگذشت پدر بزرگوارتان را تسلیت گفته بقای عمر شما وخانواده محترم را از درگاه خداوند مسئلت مینمایم.
مدیر شرکت اتوعدل ـ عباس دواچی
آ ـ ۷٤٦۰۸

جناب آقایان احمد و محمود خیامی
کارکنان و کارمندان شرکت سهامی تولیدات کاغذی حریر از نوای غم انگیز درگذشت پدر ارجمندتان آگاه‌گشته بدین وسیله مصیبت وارده را به آن دو دوست ارجمند و فامیل محترم خیامی تسلیت گفته بقاء عمر و سلامتی آن خاندان را از خداوند متعال خواهانند .
شرکت سهامی تولیدات کاغذی حریر ـ مجدالدین مدنی
آ_۷٤٥٤۲

جناب آقای احمد خیامی ـ جناب آقای محمود خیامی
مدیران ، کارکنان و کارگران و مهندسان شرکت‌ایران کاوه بانهایت تاسف درگذشت شادروان حاج میرزا علی‌اکبر خیامی را به شما تسلیت میگویند.
شرکت ایران کاوه
آ ـ ۷٤٥۹٦

کارکنان بانک تعاون کشاورزی ایران درگذشت سرکار علیه بانو تاجماه مشار را به آقای مهندس پرویز مشار و خاندان محترم و عموم بازماندگان آن فقیده سعیده تسلیت گفته بقای عمر همگان را از درگاه ایزد متعال مسئلت مینمایند.
بانک تعاون کشاورزی ایران
آ ـ ۷٤٦۱۸

سرکار علیه بانو دکتر صفیه رفعت‌جاه
بانهایت تاسف مصیبت وارده را به سرکار و فامیل محترم تسلیت عرض می‌نمائیم .
سپهبد بهاروند و بانو
آ_۷٤٦۳۸

خودروی بالابر

باموتور دیزل (پرکینز) یا باباطری
به ظرفیت های مختلف

شرکت سهامی پارت موتور
خیابان سعدی ـ شماره ۵۸۸ ـ تلفن ۳۰۳۲۰۷

قابل توجه جویندگان کار درکاشان

از دارندگان شرایط زیر دعوت میشود جهت راهنمائی شغلی ، آموزش و کارگماری به اداره کارو امور اجتماعی کاشان مراجعه نمایند.

۱ـ داشتن سواد خواندن و نوشتن(حداقل معادل پایان‌دوره پیکار بابیسوادی).

۲ـ حداقل ۱٤و حداکثر ۳۵سال سن.

۳ـ انجام خدمت سربازی (افراد غیر مشمول در صورتی که دارای‌رشدکافی و قدرت جسمانی بوده و لااقل دو سال تمام‌به شروع خدمت آنها مانده باشد.)

٤ـ سلامتی جسمانی و دیدکامل چشم.

داوطلبان واجدشرایط پس از استخدام یکدوره دوماهه کارآموزی راطی خواهندکرد و در دوران کارآموزی نیزحقوق کارآموزی دریافت خواهندداشت. م‌الف ۱۵۳۸۱

اداره کل اشتغال وزارت کاروامور اجتماعی

گفتگوی تلفنی

۳۱۱۰۷۱

از ساعت ٤ تا ۹ بعد از ظهر

★ **الو من ج ـ م ـ**
در روزنامه ها خواندم،به علت توفان شدید ، از این پس تا پانزدهم بهمن توزیع ماهی‌قطع میشود. اساسا وقتی‌که چنین‌خبر هائی درروزنامه چاپ‌نمی شد ،برخی ازفروشندگان سودجو بر سر ماهی سفید سیاه بازار راه‌می انداختند . حالا با درج این خبر ، حتما آنها ماهی سفید را بصورت قاچاق درخواهند آورد، خوب است بموقع در این مورد چاره‌ای بیندیشند .

★ **الو من اصغر دبیری ـ**
هنوز در پاره‌ای ازکوچه ها وخیابان ها،ساختمان هائی هستندکه آب‌آلوده باران بوسیله‌ناودان های آنها که بطور غیراصولی در پشت بام نصب شده، به سرو روی مردم می‌ریزد . حالا که مالکان این ساختمان ها نمی ـ خواهند با هزینه‌ناچیزی این مشگل را از میان بردارند.بجاست‌شهرداری آنها را ملزم به این کار کند .

★ **الو من هما هاشمی ـ**
در انتهای چهل و پنج متری سید خندان،میدان نسبتا بزرگی هست که چندین خیابان از آن منشعب میشود . اما آن خیابان ها بطور مایل میدان را قطع کرده‌اندو محل تلاقی آنها بامیدان چراغ راهنمائی ندارد،و همین باعث شده ، میدان بصورت میدانی تصادف خیز درآید . خواهش‌می کنم بنویسید این میدان احتیاج مبرمی به نصب چراغ راهنمائی دارد .

★ **الومن‌محمدرضاپاشائی‌زاده**
ـمادر پیرم‌به همراه‌عده‌ای از زایرین مکه ، چندروز پیش در مقابل مسجدی، واقع در خیابان آیزنهاور سوار اتوبوسی‌که ازطرف سازمان اوقاف آمده بود شدند تابه‌فرودگاه بروند، اما چون اتوبوس بخاری نداشت ، در آن یک پیه سوز روشن بودواز اینرو دود غلیظی داخل‌اتوبوس را فراگرفته بود . خوب است از تکرار این وضع جلوگیری شود .

★ **الو من فریدون شیرزاد ـ**
کوچه بیست متری‌پادگان واقع در سه‌راه آذری، چراغ برق ندارد .وجود برف ویخبندان در کوچه در تاریکی شب ، عبور و مرور اهالی را مشگل و خطرناک کرده است. لطفا بنویسید شرکت برق منطقه‌ای نسبت بروشنائی کوچه اقدام کند .

★ **الو ، مـن قاسم مبصر ـ**
حدود چهار سال بودکه یک نانوائی ، واقع در خیابان امین ، خیابان سی متری آپادانا به‌علت نداشتن جواز کسب ، بسته بود . اخیرا دوباره صاحبش مبادرت‌به پخت نان کرده است ، و مانند سابق‌نان نامرغوبی‌تحویل مردم می دهد . گویا رسیدگی باین موضوع به عهده اطاق اصناف است که خوب است درصورت صحت گفته های من در این مورد اقدام کنند .

★ **الو من مرتضی احمدی ـ**
ـ عامل بزرگ گرفتاری‌های مردم ومختل شدن وضع عبور و مرور ، در روز های برفی ، که از کندی حرکت و راهبندان های شدید در خیابان ها ناشی میشود ، عدم توجه رانندگانی استکه وسائل نقلیه خود را به وسائل ایمنی مجهز نمی کنند. البته باید دستگاه های مسئول هم‌بموقع اقدامات لازم را انجام دهند .ولی این دسته‌از رانندگان را باید ملزم به تجهیز اتومبیلشان کرد .

نامه به روزنامه

★ **تغییر مسیر اتوبوس**
مسیر خط ۱۱۵از خیابان‌سعدی شروع میشود ، و پس از پیمودن قسمتی از خیابان قدیم شمیران و خیابان دانشکده‌پلیس ، در میدان زندان قصر ، یعنی انتهای مسیر ختم میشود . مدتی است مسیر خط مزبور، از جاده قدیم‌شمیران تغییر کرده است . از این جهت مسافرانی‌که در این قسمت از جاده‌قدیم‌شمیران ، بوسیله‌اتوبوس های خط ۱۱۵ ایاب و ذهاب میکردند ، از این حیث درمضیقه قرار گرفته‌اند . این موضوع‌برای دانش آموزان‌این‌نقطه ،محسوستر است ، زیرا حالا راهشان از ایستگاه تا مدرسه خیلی دورشده است ، خوب است ترتیبی داده شود که مسیر خط ۱۱۵بصورت سابق درآید .
بامضاء عده کثیری از مسافران

★ **جاده خطرناک**
عبور وسائل‌نقلیه در مواقع شب از جاده بین تهران‌پارس ونارمک که چراغ‌برق ندارد و شبهاتاریکی محض خیابان را فرا میگیرد ، خالی از خطر نیست . این جاده بشکل یک جاده‌اتوبان ساخته‌شده است و از اینرو سرعت اتومبیلها در آن بیش از حد معمول است. چنانچه نسبت به تامین روشنائی این جاده اقدام نشود ، با توجه به برف و یخبندان در جاده‌ها ، تصادفات بسیاری در این جاده بوقوع خواهد پیوست .
یداله یزدانشاد

★ **اسکناس های کهنه‌وپاره**

یک خواربار فروش ضمن اینکه روزانه با آدمهای گوناگون سر و کاردارد ، بنا باقتضای شغلی ، ناگزیر است اسکناسهای کهنه و پاره مشتریان‌راهم‌بخاطر اینکه‌آنها رنجیده نشوند قبول کند . من یک مغازه خواربار فروشی در شهر بناب دارم و اسکناسهای کهنه و پاره مشتریان راجمع میکنم ، و در پایان هر ماه بقصد تعویض آنها به بانک‌مربوطه مراجعه‌میکنم ولی باور کنید هر ماه بر سر تعویض اسکناسها باید رفتار تند و نامعقول متصدی بانک را تحمل کنم ، و ساعاتی را بیهوده دربانک تلف کنم و تازه‌اگر رئیس بانک در محل کارش‌نباشد و به دادم‌نرسد، باید دست خالی برگردم مگر متصدی بانک وظیفه‌نداردا‌سکناس های کهنه و پاره را تعویض‌کند؟
از بناب یک خواربار فروش

ایاب و ذهاب مدارس ...

در مورد سرویس ایاب و ذهاب مدارس که چندی پیش روزنامه اطلاعات بحثی‌پیرامون آن داشت ، باید بگویم که اولا باید کلیه‌اولیاءمدارسی‌را که دارای سرویس ایاب و ذهاب هستند ، ملزم کرد که از رانندگان‌ومهمانداران‌مجرب و کار آزموده و دقیق و دلسوز استفاده کنند ، و از بکار بردن ماشینهای مستعمل ، برای ایاب و ذهاب دانش آموزان ، خودداری نمایند اما موضوع دیگری مطرح است و آن‌این که اگر وزارت آموزش و پرورش در هر بخش بحد کافی کودکستان و دبستان داشته باشد ، و مردم بی نیاز باشند که فرزندشان را از بخشی به بخش دیگر بمدرسه بفرستند ، دیگر نیازچندانی‌به‌این‌سرویس ها نخواهد بود و از شدت‌این مشگل بمیزان قابل ملاحظه‌ای کاسته خواهد شد .
دکتر احسان نیکو

★ **تهران و شهرستانها**

در حالیکه شهرستانیها از نعمت ارزانی وهوای آزاد و ترافیک خوب بهره‌مندند ، ساکنان پایتخت از این حیث وضع مطلوبی‌ندارند. علت هم اینست که در شهرستانها جمعیت کمتر است ، و اقداماتی که برای رفاه مردم در نظر است سریعتر انجام میشود . اما در تهران هر طرحی‌که ریخته‌میشود، برای انجام آن با مشکلاتی روبرو میشوند . مثلا طرح ایجاد مترو تراموای ، که سالها است در نظر مسئولان است ، هنوز انجام نشده است .

در تهران ماموران کنترل ارزاق واغذیه انچنان که‌بایددر کارشان موفق نیستند ،ولی در شهرستانها بخوبی‌از عهده این‌کار برآمده‌اند خوب است نیروی فعاله دستگاه های مسئول ، به نسبت وسعت و جمعیت و شهری افزایش یابد، تا اهالی همه شهرها ، ازشرایط یکسان برخوردار شوند .
دکتر محسن نجفی

آگهی انتخاب مترجم رسمی

وزارت دادگستری برای مرکز استان ها تعدادی مترجم رسمی زبان انگلیسی ـ فرانسه ـ آلمانی ـ روسی از طریق آزمایش و مصاحبه انتخاب می نماید .

داوطلبان واجد صلاحیت میتوانند درخواستهای خود را با مدارک مشروحه زیر ظرف مدت یکماه از تاریخ انتشارآخرین آگهی به دادگستری مرکز استان محل خود تسلیم نمایند :

۱ـ رونوشت گواهی شده شناسنامه .
۲ـ دو قطعه عکس ٦×٤
۳ـ رونوشت یا فتوکپی آخرین مدرک تحصیل و شغل و سوابق داوطلب در امر ترجمه و تحصیل زبان .

رئیس اداره فنی وزارت دادگستری ـ وحدتی
م الف ۱۵۵۹٤
۱ـ۳ آ ـ ۷٤۷۸٦

دبیرستان دولتی شبانه میرافضلی

با کادر مجهز برای کلاس اول و دوم شبانه ثبت نام مینماید ایرانشهر جنوبی ـ تلفن ۸۲۸۳۹۱

قابل توجه جویندگان کار

از جویندگان کار در مشاغل زیر دعوت میشود جهت راهنمائی شغلی و کارگماری به اداره کار و امور اجتماعی قزوین نمایندگی کاریابی واقع در خیابان فردوسی مراجعه نمایند .

۱ـ مهندس مکانیک با سه سال تجربه ۲ـ مهندس برق ۳ـ شیمیست ٤ـ تکنیسین برق ٥ـ سرپرست لعابزنی ٦ـ سرپرست دکوراسیون چینی ۷ـ کارمند دفتری با تحصیلات فوق دیپلم و آشنائی بزبان انگلیسی ۸ـ سکرتر زن با تحصیلات دیپلم متوسطه ۹ـ کارگر ساده زن با تحصیلات سوم متوسطه ببالا ۱۰ـ کارگر ساده زن حداقل سن ۱۷ و حداکثر ۳۰ سال با تحصیلات ششم ابتدائی .

اداره‌کل‌اشتغال
وزارت کار و امور اجتماعی
م الف ۱۵۳۸۲ ۱ـ۳ آـ۷٤۰۹۸

مکتوب پانصد و چهل و هفتم

«شبه مصاحبه» لله آقا با نیکسون

دوست گرامی
اخیرا قصه پهلوانی پرزیدنت نیکسون برعلیه‌ویتنامی های خانه‌خراب و سروپاپتی ، در دنیا به‌حدی موردبحث و گفتگوقرار گرفته که مرشدماهم‌لازم‌دید «شبه‌مصاحبه‌ای» با او ترتیب دهد تا شاید در میان این همه حرفهای ضد و نقیض ، اقلا مقدار کمی از حقایق آشکار شود :

لله‌آقا ـ آقای پرزیدنت نیکسون ، آیا حالا که دستور توقف بمباران ویتنام شمالی را صادر کرده‌اید ، واقعا راضی‌تر نیستید ؟

نیکسون ـ اگر راستش را بخواهید از اول هم‌من راضی به بمباران نبودم ، و اگر حقیقتا کار بدست من بود ، هرگز دستور شروع بمباران را نمی دادم .

لله‌آقا ـ جناب پرزیدنت ، شاید شوخی می فرمایند .چون همه میدانند که رژیم دموکراسی شما چقدر اختیارات وسیع به رئیس جمهوری داده ، و همه می دانند که فرمان واجازه جنك و بمباران منحصرا در دست شماست .

نیکسون ـبله ، این راست است که هیچ رئیس قوه مجریه کشور دموکراسی بقدر رئیس‌جمهوری‌امریکا اختیار و قدرت وسیع ندارد . ولی شما باید بدانید که من بدون میل و موافقت انتخاب کنندگان «واقعی» خودم ، آب نمی‌خورم .

لله‌آقا ـ درست منظورتان را از انتخاب کنندگان «واقعی» نمی فهمم .

نیکسون ـ انتخاب کنندگان«واقعی» من‌عده‌ای از اشخاص خیراندیش بودند که اگر پول فراوان و نفوذ وپشتیبانی موثر و تبلیغات پر خرج و ماهرانه آنها نبود، هرگز من این همه رای نمی آوردم .

لله‌آقا ـ خوب این درست ، ولی ...

نیکسون ـ دیگر ولی ندارد . شما با افکار رویائی شرقی که دارید ، نمی توانید درست درك کنید که امروز در جوامع خیلی خیلی پیشرفته صنعتی ، همه چیز برپایه «سرمایه گذاری»استوار است ...

لله‌آقا ـ حتی انتخاب رئیس جمهور !!!؟

نیکسون ـ بله ، حتی انتخاب رئیس جمهور .شاید بهتربود می گفتم ـ بخصوص انتخاب رئیس جمهور ـ چون کسانی که ثروت و نفوذ و فعالیت خود را در راه انتخاب من صرف کرده‌اند ، یکنوع سرمایه‌گذاری سودبخشی در نظر داشته‌اند . و برای این منظور من اخلاقا مکلفم در پیشرفت و توسعه وسود صنایع سنگین آنها کمك کنم .خوب ، چه کمکی‌بهتر از شعله‌ور ساختن آتش جنك است که سفارشات هنگفت را ایجاب می کندخیال می کنم شما بتوانید اقلا این مطلب را بفهمید که اگر دستاویز جنك و مستمسك حفظ آبرو و عنوان دفاع از مظلومان ویتنام نباشد ، ممکن نیست مجوزی برای خرج این همه میلیارد دلار بدست آید .

لله‌آقا ـ مثل این که کم‌کم دارم ملتفت میشوم . ولی راجع‌به این همه مخالفت و اعتراضاتی که از طرف خود مردم امریکا برعلیه جنك می شود ، چه می گوئید ؟ ـ نمی ترسید که این اعتراضات در قوای مقننه تاثیر کند، و جلوی بودجه را بگیرند و حتی اختیارات جنگی شما را محدود کنند ؟

نیکسون ـمیبینم که هیچ مطالعه‌ای در تاریخ و روحیه و فرهنك امریکا ندارید ـ میبینم که حتی در چگونگی همین انتخابات چند ماه پیش منهم مطالعه ندارید ـ مگر شعار پرطنین و بلند رقیب سرسخت من، آقای مك گاورن ، محکوم کردن جنك ویتنام نبود ؟ـمگر او صریحا تعهد نکرد که در صورت توفیق ، فورا به‌جنك خاتمه دهد ؟و در مدتی کمتر از سه ماه قشون ما را خارج کند ؟ ـ خوب اگر مردم ما ختم جنك را بر حفظ آبرو و حفظ عنوان «شکست ناپذیری امریکا» ترجیح می دادند ، که من مظلوم ده‌تارای هم نمی آوردم وحال آنکه دیدید آن بیچاره صلح‌طلب‌باچه شکست عظیمی مواجه شد و من با چه پیروزی درخشانی ؟

لله‌آقا ـیعنی می خواهید بگوئید این همه جنگهائی که بخاطر صلح و عدل و آزادی کرده و می کنید ، بخاطر خود جنك بوده .. ؟

نیکسون ـنه‌نه ، حرف توی دهان من نگذارید ـ بعکس من معتقدم که ملت امریکا ، واقعا معتقد به صلح بین ملل و آزادی آنهاست ، و ما واقعا و صمیمانه می کوشیم در پیشرفت تمام ملل دنیا کمك کنیم ـ حتی اگر تا دیروز دشمن جانی مابوده باشند ـ مگر ما آلمان‌زوار دررفته بعد از جنك را کمك نکردیم تا به این پایه از ترقی و تمول برسد ؟ ـمگر ما علیرغم ناسزا هائی که دائم بما می گفتند و هنوز هم می گویند ـ به‌فرانسه و انگلیس وایتالیا مساعدت های‌مالی‌وصنعتی‌فراوان‌نکردیم؟ـ هی‌مساعدت کردیم،هی‌فحش‌خوردیم‌وبازهمینطور کمك کردیم این برای آنست که مامعتقدیم‌علاوه‌برحساب‌سود اقتصادی ، سود مادی ومعنوی انسان حتما در اینست که نسبت به‌تمام انسانها انسانیت کند ...

ولی باتمام این‌احوال ، یك‌موضوع بسیار مهم را نباید ازنظر دور داشت ، و آن قدرت عظیم «خوی‌فرهنگی» هرجامعه است . فرهنك جامعه امریکا از روز اول ورود مهاجران ظلم کشیده یا واخورده اروپائی ، برپایه «رقابت شدید» و «تنازع‌بقا» قرار گرفت : بزن تا نزنندت ـبخور تانخورندت ـ زودتر برس تاجایت‌را نگیرند. وامروز هم همین عادت و سنت است که بیشتر برتمام روابط‌فردی و اجتماعی و اقتصادی و سیاسی ما حکومت می کند .

لله‌آقا ـ ولی‌آقای پرزیدنت ، مثل‌اینکه از مطلب‌دور شدیم . این چه‌ربطی به‌جنك ویتنام دارد که شما با کمال شهامت میخواهید جان و مال وحتی آبروی امریکائی را فدا کنید ، تا یك ملت واحدی را ـ که خارجیان بطور ساختگی به دو قسمت کرده‌اند ـ باهم قراردادی‌ببندند یا نبندند .

نیکسون ـ تند میروید ـ اگر قدری حوصله کنید، ربط نزدیك بین جنك ویتنام و حس‌شدید «رقابت‌طلبی» که پایه سنت و فرهنك امریکاست ، می‌فهمید .

شما خوب میدانید که قبل‌از اعلام شعار شفابخش «همزیستی مسالمت‌آمیز» تمام دول سرمایه‌دار دنیانگران حملات مخفی و اشکار کمونیسم عصر استالین بودند . خوب یك کشور بزرك و سرمایه‌داری مثل امریکا ، که سنت فرهنگیش «بخور تا نخورندت» است ، ناچار بود بکوشد و حتی جان جوانان خود را فدا کند تاکمونیسم از شمال ویتنام بجنوب وبعد به سایر کشور های مجاور نفوذ نکند . ـ این «برای ما قابل تحمل نبود.»

لله‌آقا ـ به‌بخشید من چون «سیاستچی» نیستم ، بعضی چیزها را به‌آسانی نمی‌فهمم .

ـمثلانمی‌فهمم وقتی شما گذاشتید و برایتان قابل تحمل شد که چین با هشتصد میلیون نفوسش کمونیست شود و حتی خودتان سد را شکستید و برای آشتی کنان به چین رفتید ، دیگر اینکه یکی دوتا کشور غیرمجهز کوچك دیگر هم عقیدتا به آنها متمایل شوند یانشوند ، چه تاثیری در مقام شما دارد ، که آنقدر میکوشید به‌زور بمب آنها را به‌زانو درآورید ؟

نیکسون ـ عجب‌حرفی میزنید ـ آیا این‌آبروریزی نیست که قوی‌ترین دول امروز دنیا بایکی از ضعیف‌ترین کشورهای تقسیم‌شده و سی‌سال کتك‌خورده ، ده سال بجنگدونتواند او را تسلیم کند ؟و او به ریشش بخندد ؟

لله‌آقا ـ پرزیدنت عزیز ، آیا این آبروریزی‌نیست که بزرگترین کشوری که خودرا پرچم‌دار آزادی‌وعدالت و بشردوستی میداند و صدبار نمونه فداکاری در این راه داده ، به ملت ضعیف و کوچك و گرسنه و برهنه‌ای بگوید: حالاکه در مذاکره‌حرف مراگوش‌نمیکنی، آنقدر میزنمت،آنقدرخانه‌هایت راخراب‌میکنم‌وحتی معادل‌دوبرابر بمب هیروشیما برسرت می‌ریزم تا «بله» بگوئی ؟

بهرحال وقتتان را بیش‌از این نمی‌گیرم ، ولی پرزیدنت عزیز ، بنظرم بد نیست با همه گرفتاری هائی که میدانم دارید ، یك‌نگاهی به کتاب «سیمای‌شجاعان» نوشه همکار سابق خودتان ، کندی، بیندازید. موضوع اصلی تمام شواهد کتابش ، همین موضوع مورد بحث ماست . یعنی میخواهد ثابت کندکه یك سیاستمدار واقعا بزرك ، کسی است که در راه مصلحت خلق خدا نه فقط از مال و مقامش بتواند چشم بپوشد ، بلکه‌بتواند حتی از محبوبیت و آبروی ظاهری خود نیز صرفنظر کند ـ چرا شما یکی از همان سیاستمداران واقعا بزرك نباشید؟

فعلا تا هفته آتیه خدا نگهدار . دوستدار شما

ا. خواجه‌نوری

کارخانجات لینک امریکا
LINK-BELT S.P.A

بانهایت خوشوقتی
شرکت ایران هایستکو
(سهامی خاص)
رابنمایندگی انحصاری خود درایران اعلام میدارد

خواهشمند است برای تهیه لوازم یدکی و سرویس وسفارش دستگاهها و کسب اطلاعات راجع بانواع مختلف جرثقیل های خودرو و چرخ زنجیری وکامیونی. بیل های میکانیکی ـ اکسکاواتورها ـ جرثقیل های ساختمانی ـ چکش های دیزلی وسایر محصولات کارخانجات

لینک بلت

بشماره ۵۸۳ خیابان تخت جمشید ـ تهران
تلفنهای ۷۵۲۳۸۹ و ۷٦۰۷۵۳
مراجعه فرمائید

شرکت ایران هایستکو (سهامی خاص) خیابان تخت جمشید ـ شماره ۵۸۳ تلفنهای ۷۵۲۳۸۹ ۷٦۰۷۵۳

مسائل جالبی که در بیستمین کنگره طب فضائی مطرح شد :

مشکلات فضانوردان در سفرهای طولانی

از دکتر هوشنگ شیرینلو

بیستمین کنگره بین‌المللی طب فضائی و هوانوردی درشهر نیس باشرکت بیش از ۷۰۰ نفرطبیب و مهندس که از ۵۶ کشور مختلف‌دنیاگرد هم‌آمده بودندتشکیل شد.

این کنگره تحت‌نظر آکادمی بین‌المللی طب فضائی وهوا ـ نوردی قرارداشت و مسائل مربوط به طب‌فضائی وهوانوردی رابررسی کرد.

مسائل روانشناسی

مسائل بسیار متفاوتی دراین کنگره مطرح و بررسی‌شد که شرح تمام آنها دراین مقاله غیر ممکن‌استو ما به انتخاب مهمترین مواردی که مطرح شده‌اند اکتفا می کنیم . مسائل روانشناسی در مسافرت های فضائی کوتاه مدت که از چند روز و چند هفته تجاوز نمی‌کند چندان مهم نیستندولی موقعی که‌این مسافرت ها طولانی می شوند و به ماه‌هاوحتی‌به یکسال دوسال‌و سه‌سال میرسداهمیت بسیارزیادی پیدامی کند.

متخصصین که دراین کنگره شرکت داشتند اظهار عقیده کردند که اطلاعات ما در باره نحوه رفتار موجود‌انسانی درسفر های‌طولانی فضائی از نقطه نظر روحی‌و عکس‌العمل های‌روانی هنوز کاملا شناخته‌نشده‌است . اگرما نتوانیم به مشکلات‌روانی وروحی که در نتیجه‌سفر های طولانی مطرح می‌شود جواب قانع کننده‌ای بدهیم و راه‌حل مناسبی پیدابکنیم ممکن است اصل مسافرت های طویل‌المدت بخطربیفتد .درمسافرتهای‌فضائی بوسیله آپولو ها عکس‌العمل روحی‌وروانی فضانوردان چندان اهمیتی نداشت . علت‌این‌بود که به علت فقدان قوه‌جاذبه وحلت بی‌وزنی ، فضانوردان‌می توانستند باوجود تنگی اطاقك خود ازحرکات‌بیشتری‌برخوردار باشند . تاچندسال آینده فضا نوردان شوروی‌و امریکا بطرف مریخ‌حرکت خواهند کرد . نحوه رفتار روحی‌و روانی و فیزیکی فضانوردان دراین سفر طولانی چه خواهدبود ؟

آمریکا وشوروی در کنار هم

بعد از امضای موافقت‌نامه فضائی میان شوروی و امریکا درسال ۱۹۷۱ ،این اولین بار است که در یك کنگره بین‌المللی دانشمندان شوروی و امریکائی هر دوتجربیات‌خودرا در این زمینه مطرح میسازند. نظرات امریکائی ها از طرف آقای دکتر چارلزبری مطرح و بیان گردید. نظریات شورویها از طرف‌آقای‌پروفسور «گازنکو» تشریح‌شد .

آقای پروفسورچارلزبری‌اظهار عقیده کرد که‌قبل از مسافرت طولانی به‌کره مریخ‌لازم است که یك مرحله واسطه‌ای وجود داشته باشد . در برنامه هائی که امریکائی ها مطرح کردند طرح ازمایشگاه فضائی اجازه خواهد داد که فضانوردان‌حدود ۶ماه بتوانند در فضا اقامت کنند. تا کنون‌مدت۸۶۰۰ساعت فضانوردان در فضا گذرانده‌اند وتجربیات‌زیادی درنتیجه مطالعه عکس‌العمل های فضانوردان در این ۸۶۰۰ ساعت بدست آمده است .ولی‌آنچه موجبات نگرانی دانشمندان را فراهم‌ساخته نحوه رفتاروروحی وروانی فضانوردان‌در مسافرت های طولانی است که ممکن‌است از یکی دوسال هم تجاوزنماید .

مسائل دیگر

طرح وساختمان آزمایشگاه های فضائی امریکائی نسبت به آپولو ها خیلی‌فرق دارد ، به این صورت که قسمت مربوط به کارکردن از قسمت مربوطبه زندگی‌کردن بکلی مجزاشده است وبعلاوه فضای‌نسبتا بیشتری نسبت‌به‌آپولو در آن تعبیه‌شده است. مسائل مربوط به نحوه تغذیه ودکوراسیون وآرایش داخلی ، نحوه گرفتن نور ، نحوه گذراندن اوقات فراغت و استراحت بخوبی حل شده‌است ولی مسائل دیگری باقی مانده که هنوزجواب قانع کننده‌برای آنهاپیدانشده‌است از جمله چگونگی شستشوی فضانوردان، نحوه دفع فضولات‌وغیره ...

مسائل جنسی در فضا

یك مسئله جالب‌دیگر که هنوز نتوانسته‌اند برای آن پاسخ مناسبی پیدا کنند ، عبارتست از مسائل جنسی و طرز رفتار روحی فضانوردان که ازنزدیکی‌جنسی‌برای‌مدت‌طولانی و بلکه سال ها ممکن است محروم باشند. محرومیت های جنسی طولانی در فضانوردان ممکن‌است منجر به ایجاد حالات خاص هیجانی بشود که پیش‌بینی چگونگی آن درحال حاضر خیلی مشکل است‌ولی احتمال بروز آن بسیار زیاد می‌باشد.

آقای دکتر چارلزبری راه حلی را که امریکائی هاپیدا کرده‌اند تشریح کرد وگفت برای‌سفر های طولانی از جمله سفر به سوی کره مریخ لازم‌است نه سرنشینان محیط انتخاب شوند . اما اشکال در این است که امکان دارد سر ـ نشینان مختلف زن و شوهر نباشند و این خیلی اسفناکی است که یک زن فضانورد شوهرش هم فضانورد باشد یا برعکس یک شوهر فضانورد زنش هم فضانورد باشد ! پس فضانوردان چگونه‌میتوانند باهم روابط جنسی داشته باشند ؟

این مسئله برخورد میکند به مسائل دیگر حقوقی و اجتماعی و حتی مذهبی که حل ان همان طور که خوانندگان ملاحظه میکنند باین‌سهولت ممکن‌نیست.

آقای دکتر چارلزبری اظهار عقیده می کند فضانوردانی که از جنس های متفاوت انتخاب شده‌اند میتوانند رابطه آزاد جنسی داشته باشند و لزومی ندارد که قبلا هم‌ازدواج‌بکنند چون‌اغلب آنها ازدواج کرده‌اند و وضع زندگی داخلی ارامی دارند بدینجهت لزومی نداردکه از زوج یا زوجه خودشان‌قبل از سفر جدا بشوندو بافضانورد جنس مخالف ازدواج کنند !

اما این مسئله در جوامع و کشور های دیگر که اخلاق اجتماعی اجازه روابط آزاد جنسی را نمیدهد مشکلاتی را بوجود می آورد .

بیماری فضانوردان

یک مشکل دیگر که پروفسور چارلزبری مطرح کرد عبارت از این بود که بعلت طولانی‌شدن مسافرت فضائی ممکن است فضانوردان بیمار بشوند و این بیماری فقط سرما خوردگی‌ساده و تب و لرز ساده یا اسهال ساده که در میسیون های اپولو قبلا دیده بودیم نبوده و جدی‌تر باشد . در اینصورت پروفسور چارلز بری پیشنهاد میکند که در مسافرت های طولانی حتما یکنفر طبیب همراه فضانوردان باشد چنانکه در طرح اولین سفر فضائی که چند ماه طول خواهدکشیدیکنفرطبیب امریکائی درمیان فضانوردان خواهدبود.

اختلالات در کارقلب

اکنون می پردازیم به تغییراتی که در قلب و سلسله گردش خون و نبض و رگ ها در نتیجه مسافرت های فضائی رخ میدهد در مرحله اول بی وزنی ، نبض خیلی ارام تر می زند وبرعکس در موقع مراجعت غالبا یک حالت « تاکی‌کاردی» ایجاد می شود یعنی قلب‌خیلی سریعتر از حال عادی میزند . این حالت بعد ازدو روز برطرف می گردد .

در مسافرت هائی که بوسیله اپولو ها انجام شد نوار هائی که از قلب می گرفتند تغییرات فوق‌العاده‌ای را نشان نمی داد در سفر آپولوی ۱۵ بود که تغییراتی در نحوه زدن قلب‌یعنی ریتم قلب مشاهده گردید ، از جمله این تغییرات میتوان دوگانگی ضربان قلب را ذکر کرد یعنی عوض یک ضربه قلب دوضربه با هم میزند . همچنین انقباض قبل از موقع دهلیز ها که خون را به بطن های قلب وارد می کنند .

در یک مورد بی نظمی کاملی در نحوه ضربان قلب مشاهده گردید . علت بی نظمی های نحوه ضربان قلب که در سفر آپولو ۱۵ خیلی زیاد بود کمبود پتاسیوم تشخیص داده شد و بدینجهت در سفر فضائی بعد فضانوردان مقادیر زیادی‌پتاسیم مصرف کردند و در نتیجه بی ـ نظمی هائی که شرح داده‌شد مشاهده نگردید .

اختلالات روانی و روحی مسائل جنسی اختلالات جسمانی

شود .

به عقیده آقای دکتر چارلزبری اگر در حین سفر های فضائی در قسمت‌تحتانی بدن فشارمنفی وارد بکنیم حالت «هیپوتانسیون» رخ نخواهد داد .

در ضمن آقای پروفسور بری عقید مد ارد که در مسافرت‌های طولانی لازم نیست فشار منفی در قسمت تحتانی بدن بصورت دائم وارد شود بلکه کافی است که قبل از ورود به اتمسفربرای مدت کوتاهی این فشار منفی را در قسمت پائین بدن وارد کرد .

در سفر آپولوی ۱۷ به کره ماه که اخیرا انجام شد نقطه مخالف تجربه بالا بکار رفت یعنی یک فشار مثبت در حین پرواز به فضانوردان وارد شد که هنوز نتیجه ان تحت مطالعه است و در اختیار ما نیست

متاسفانه‌ورزش هیچگونه تاثیری در مبارزه علیه تغییرات قلب و عروق ندارد و همچنین استفاده از دوچرخه پائی یعنی دوچرخه هائی که میزان کار را اندازه می گیرد و در لابراتوار های فضائی پیش بینی شده است بی تاثیر است معذلک استفاده از این دوچرخه ها ممکن است تا حدودی بتواند به افزایش ضربان قلب کمک بکند درضمن باید متذکر بشویم که این دوچرخه های خاص که کار را اندازه می‌گیرند نمیتوانند بهیچ وجه از اختلالاتی که درسیستم اسکلت و عضلات بوجود می‌آید جلوگیری کنند. درمسافرت های طولانی استخوانها کلسیم خودشان را از دست میدهند علت ان البته درست روشن نیست ولی فکر می‌کنندکه‌مربوط به استراحت و عدم حرکت طولانی باشد . این اختلال را میتوان از طریق خوردن مسفات دوکلسیم تا حدودی جبران کرد در مورد سیستم عضلانی‌مسئله قابل توجه کاهش حجم‌عضلات فعال است از جمله در سفر فضائی آپولو ۱۶ مشاهده شد که قطر عضلات ساق پا وران ها کاهش پیدا می کند این کاهش در حدود صد تاهشتصد میلیمتر است که کاملا قابل توجه می‌باشد. پس ازبازگشت فضانوردان به زمین این کاهش حجم عضلانی تا ۷ روز باقی می ماند از جمله بیلان ازت کمی منفی است . منظور از بیلان ازت اختلاف ورود و خروج مواد پروتئینی به بدن است . مواد پروتئینی مانند گوشت و پنیر و سفیده تخم‌مرغ و ماهی برای سوخت و ساز بدن لازم است . بیلان ازت‌وقتی منفی است که خروج ازوت از بدن به شکل اوره واسیداوریک بمراتب بیشتر است تا ورود ازوت بصورت پروتئین در بدن‌و این وضع موجب کاهش حجم مواد پروتئینی بدن میشود . بعد از پرواز فضائی جمینی ۷ مدت ۱۰ روز فضانوردان در این وضع بودند .

فشارخون‌وسرگیجه

مسئله دیگر این است که از حجم قلب در سفر های فضائی کاسته می شود فشار خون در مدت مسافرت های فضائی ثابت است ولی بعد از مراجعت به زمین ۳ـ۴ روزی متغیر باقی می ماند یعنی پائین و بالا می‌رود و گاهی حالت خاصی بنام « هیپوتانسیون » دست میدهد بدینترتیب که در حالت ایستاده فشار خون به حد طبیعی خود نمی رسد و شخص موقعی که‌از حالت خوابیده بحالت ایستاده درمی اید دچار سرگیجه می ـ شود علت آنست که مراکز خودکار درشریان های«کاروتید» هستند که فشار خون را کنترل می کنند و هدف این مراکز این است که همیشه مقدار خون‌لازم وکافی به‌نقاط حساس‌و اساسی بدن مخصوصا مغز برسد مثلا موقعی که مغز در بالا قرار بگیرد فشار خون باید کمی بالاتر بیاید که باندازه کافی اکسیژن به مغز برسد . موقعی که ما از حالت‌خوابیده به حالت ایستاده درمی ائیم یعنی از تختخوابمان بلند می شویم این حالت بشکل «هی پوتانسیون ارتوستاتیک» دست میدهداین‌خودکاری مختل می شود . یعنی موقعی که از حالت خوابیده بحالت ایستاده در می آئیم فشار خون سقوط می کند و منجر به سرگیجه و گاهی تهوع و حتی سقوط و افتادن شخص‌بر روی زمین می

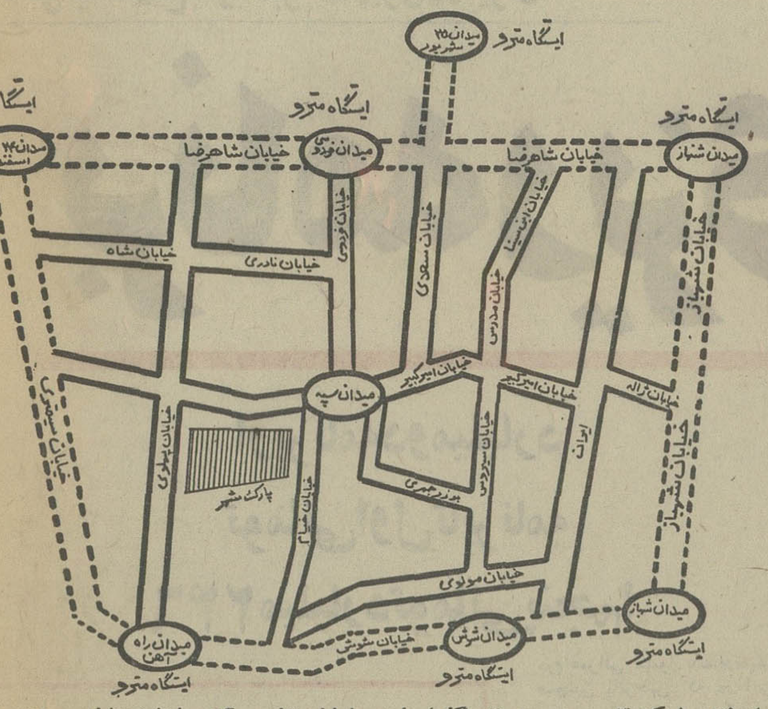

نقشه شبکه متروی تهران

این نقشه شبکه تقریبی عبورمترو(زیرگذر) را در خیابان های مرکزی پایتخت نشان میدهد .

مسئله ایجاد مترو در تهران رفته رفته ، بصورت جدی تری در می آید ، در این زمینه برنامه پنجم عمرانی نیز یک سیستم حمل و نقل سریع شهری را نظیر «مترو» پیش بینی کرده است .

شهردار پایتخت نیز در این مورد اظهار داشته که «مترو» برای تاران ضروری است اما در ابتدای امر باید شبکه مترو برای مناطق مرکزی‌تهران در نظر گرفته شود . باین منظور شهردار تهران طرح قبلی ایجاد مترو در تهران را که برای اطراف شهر در نظر گرفته شده بود ، غیر قابل استفاده اعلام کرد و میگوید : بافت اصلی «مترو» باید در یک چهار چوب داخل شهر ایجاد شود. این «چهار چوب» عبارت از خیابان‌های: شهباز در شرق تهران ـ سی متری در غرب تهران ـ شاهرضا در شمال شهر و شوش در جنوب شهر میباشد .

چند تن از کارشناسان ترافیک نیز ضمن تائید اجرای طرح ایجاد مترو در خیابان های مرکزی شهر اظهار میدارند، شبکه مترو از زیر خیابان های عریض شهر ، از جمله فردوسی ـ سعدی ـ حافظ ـ پهلوی و نظائر آن نیز عبور خواهد کرد . و یک شاخه مترو نیز تا میدان ۲۵شهریور اززیر خیابان روزولت عبور مینماید و در نقطه مذکور ، مدخل «مترو» بوجود می‌اید . با ایجاد این شبکه که نقشه تقریبی آن کشیده شده است ، پیش بینی میشود مشکل ترافیک در داخل شهر بمیزان قابل توجهی حل شود و اصولا رفت و امد ساکنین تهران در داخل شهر سریعتر انجام پذیرد .

شهردار تهران برای‌حل مشکل ترافیک در اطراف تهران ، احداث بزرگ راه ها را موثر دانسته و طبق طرحهائی که در این زمینه تهیه شده است ، تعداد زیادی خیابان های ۴۵ متری و ۷۵ متری نیز دراطراف شهر که‌شرق و غرب و شمال وجنوب تهران رابیکدیگر متصل خواهد کرد ، احداث خواهد شد .

شهردار پایتخت در مورد تامین اعتبارات لازم برای ایجاد «مترو» در تهران اظهار داشت

با بودجه و درآمدی که شهرداری تهران دارد هرگز قادر نخواهیم بود در تهران «مترو» ایجاد نمائیم مگر آنکه دولت کمک لازم را در اختیار شهرداری تهران قرار دهد .

خبرنگار ما در پایان این گزارش می نویسد :

آخرین مطالعاتی‌که برای ایجادمترو در تهران بعمل آمده وسیله یک گروه از کارشناسان فرانسوی است که طرح آن تسلیم سازمان برنامه شده است .

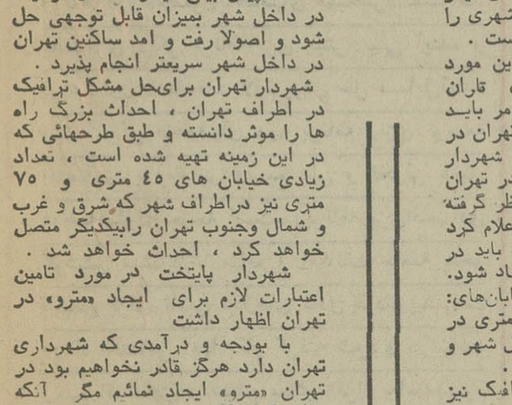

روز گذشته کمیته هم اهنگی بزرگداشت دهه انقلاب شاه ومردم در ساختمان انجمن مرکزی تهران پارس با حضور تیمسار سپهبد شاهرخشاهی و اعضاء انجمن و کارکنان شیر و خورشید سرخ تهران پارس و آقایان شاهرخ میزانیان و حاج رمضان میرفدی نمایندگان شرکت ها و کارگاه های ساختمانی تهران پارس تشکیل گردید پس از مذاکرات لازم آمادگی کامل خودرا برای برگزاری جشنهای شکوهمند دهه انقلاب اعلام داشتند

آگهی تشکیل مجمع عمومی فوق‌العاده

مجمع عمومی فوق‌العاده شرکت کالسیمین (سهامی خاص) ساعت ۱۰ صبح روز شنبه سی‌ام دیماه ۱۳۵۱ در محل شرکت خیابان سعدی شماره ۷۳۲ تشکیل می گردد . از صاحبان سهام دعوت می شود برای بحث واخذ تصمیم بر طبق اساسنامه شرکت در جلسه شرکت فرمایند .

دستور جلسه : استماع گزارش مدیر عامل در باره لزوم افزایش سرمایه و اخذ تصمیم در باره میزان افزایش و سایر مسائل مربوط به آن .

شرکت کالسیمین (سهامی خاص)

استخدام

یکی از بزرگترین و مهمترین واحد های صنعتی دربخش خصوصی‌ایران برای کار در کارخانه خود واقع در خوزستان تعدادی کارمند با مشخصات ذیل و با بهترین شرایط استخدام مینماید.

۱ـ مهندس مکانیك :
فارغ‌التحصیل دانشگاه های ایران یا خارج .
حداقل‌دوسال تجربه‌کاری در صنایع . کسانی که در قسمت‌تعمیرات وتگهداری کارخانجات سابقه کارداشته باشندحق تقدم خواهند داشت.
آشنائی به‌زبان‌انگلیسی

۲ـ مدیر امور اداری
الف . فارغ‌التحصیل دانشگاه های ایران یاخارج
ب. حداقل دوسال تجربه در واحد های صنعتی
ج. آشنائی کامل به زبان‌انگلیسی

۳ـ کارمند امور اداری :
الف . آشنائی کامل به‌زبان انگلیسی
ب. حداقل تحصیلات دیپلم دبیرستان
ج. تجربه کاری‌درواحد های صنعتی .

۴ـ مدیر آموزش

۵ـ سرپرست کارگاه
الف . فارغ‌التحصیل مدارس حرفه‌ای در رشته مکانیك
ب . حداقل سه‌سال تجربه کاری به عنوان‌سرپرست کارگاه‌و یامتصدی کارگاه .
ج . داشتن زبان انگلیسی تاحدرفع احتیاج

۶ـ تکنیسین برق
الف . فارغ‌التحصیل مدارس‌حرفه‌ای در رشته‌برق
ب. سن‌بین ۲۸ـ۳۶سال
ج. داشتن سابقه کار با ماشین های الکتریکی

متناوب ومستقیم وسیستم توزیع برق تا ۱۱ کیلوولت‌آمپر
داوطلبان حداکثر تا روز پنجشنبه ۲۱ر۱۰ر۱۳۵۱ همه روزه از ساعت ۱۲ ظهر تا ۳ بعد از ظهر جهت تعیین وقت ملاقات با شماره تلفن های ۴۴۳۳۹ و ۶۶۵۴۷۴ تماس حاصل نمایند .

مسابقه‌ورودی مدرسه‌عالی علوم ـ اراک

آگهی ثبت‌نام مسابقه‌ورودی دوره لیسانس ریاضی

برای نیمسال دوم سال آموزشی ۵۲ـ۱۳۵۱

مدرسه عالی علوم ـ اراک از میان دارندگان دیپلم کامل متوسطه شعبه ریاضی برای رشته ریاضی از طریق امتحان و مسابقه بمنظور تربیت دبیر تعداد ۵۰ نفر دانشجو می‌پذیرد

شرایط ثبت‌نام :

۱ـ داوطلبان باید مدارک مورد نیاز را بهمراه برگ درخواست ثبت‌نام طبق نمونه زیر که با خط خوانا تکمیل و امضاء نموده باشند ، با پست سفارشی به صندوق پستی شماره ۳۲۰۷ تهران ارسال دارند و رسید پستی را تا هنگام دریافت کارت مسابقه‌ورودی همراه داشته باشند .

اینجانب (نام خانوادگی) نام
دارای شناسنامه‌شماره صادره از متولد
فرزند دارای دیپلم‌متوسطه دررشته‌ریاضی
داوطلب شرکت در مسابقه ورودی مدرسه عالی علوم ـ اراک هستم
نشانی : شماره تلفن
امضاء تاریخ :

۲ـ درخواست ثبت‌نام و ضمائم آن بایستی تا پایان وقت اداری روز ۲۴ دی ماه ۱۳۵۱ به پست تحویل شده باشد ، به تقاضاهائی که مدارک آنها ناقص باشد و یا از طرف داوطلب امضاء نشده باشد یا بعد از تاریخ مذکور پست شده باشد ترتیب‌اثر داده نخواهد شد و کارت شرکت در مسابقه ورودی صادر نخواهد گردید .

۳ـ مدارکی که باید بانضمام برگ درخواست ثبت‌نام فرستاده شود :
الف ـ نسخه اول فیش بانکی پانصد ریال که بابت حق ثبت‌نام در مسابقه ورودی به حساب جاری شماره ۲۰۰۰ بانک صادرات اراک پرداخت و یا از شهرستان‌ها حواله شده باشد .
ب ـ سه قطعه عکس ۳×۴ که در سال جاری‌گرفته شده و نام داوطلب در پشت هر سه قطعه‌نوشته شده باشد .
تذکر : مدارک فوق و همچنین مبلغی که بابت ثبت‌نام در مسابقه ورودی پرداخت شده است بهیچوجه مسترد نخواهد شد ،اعم از اینکه داوطلب درمسابقه ورودی پذیرفته یا مردود گردیده و یا خود از شرکت در امتحان منصرف شده و یا بعلت نقص مدارک و غیره به تقاضای او ترتیب‌اثر داده نشده باشد .

اطلاعات مربوط به مسابقه ورودی :
۱ـ مواد امتحانی مسابقه ورودی عبارتست از: ریاضیات دوره متوسطه حدود شعبه ریاضی باضریب سه ، زبان انگلیسی با ضریب دو ، فارسی با ضریب‌دو و اطلاعات عمومی با ضریب یک .
۲ـ توزیع کارت ورودی روز پنجشنبه ۲۸دیماه در اراک خواهد بود و امتحان از ساعت ۹ صبح روز جمعه ۲۹ دیماه در مدرسه عالی علوم ـ اراک انجام خواهد گرفت .
کارت ورود به جلسه امتحان فقط بخود داوطلب انهم با ارائه شناسنامه عکسدار و یا گواهی‌نامه رانندگی و یا کارنامه عکسدار و یا مدرک قبولی‌ششم متوسطه که عکسدار بوده باشد داده خواهد شد.

سایر اطلاعات مربوط به ادامه تحصیل درمدرسه عالی علوم ـ اراک
۱ـ پذیرفته‌شدگان مسابقه ورودی مدرسه عالی علوم ـ اراک فقط درصورتی میتوانند در این مدرسه ثبت‌نام و ادامه تحصیل دهند که ثبت‌نام آنها ازنظر قوانین و مقررات وظیفه عمومی بلامانع باشد .
۲ـ قبولشدگان این دوره از مسابقه ورودی چنانچه طبق مقررات در مهلت مقرر ثبت‌نام ننمایند و مشغول تحصیل نگردند ، نتیجه قبولی آنان کان‌لم‌یکن تلقی گردیده و برای دوره بعدی معتبر نخواهد بود .
۳ـ شهریه دانشجویان سالانه چهل‌هزار ریال و مبلغ ۱۵۰۰ ریال بابت ورزش و بیمه است که دانشجویان باید بهنگام ثبت‌نام یکجا پرداخت نمایند .
۴ـ مدرسه عالی علوم ـ اراک از پذیرفتن کسانی که در موسسات دولتی و غیر دولتی ـ مشغول کار میباشند معذور است .
۵ـ مدرسه عالی علوم ـ اراک جهت تامین مسکن دانشجویان و سلفسرویس تعهدی نمی‌سپارد
۶ـ برنامه و ساعات درس دانشجویان در هر ساعتی که امکان‌پذیر باشد از طرف مدرسه تعیین خواهد شد .

مدرسه عالی علوم ـ اراک

آ ـ ۷۲۶۰۴

جدید

شما چرا؟

Pitney Bowes

شما چرا بجای استفاده از آب و چسب و تمبروصرف‌وقت زیاد ازماشینهای نقش تمبر که در همه‌جای دنیا متداول است استفاده نمی کنید؟

مزایای استفاده از ماشینهای نقش تمبر مارک PITNEY BOWES

۱ـ تسهیلات جدید پستی
۲ـ صرفه‌جوئی در وقت و کار
۳ـ رفع مشکلات نگهداری وحفاظت تمبر
۴ـ حذف کارهای زائد
۵ـ تسریع در ارسال محمولات
۶ـ ثبت شماره بسته های پستی
۷ـ افزایش پرستیژ نامه ها
۸ـ تبلیغ روی پاکات پستی

پیتنی بوز آماده مشاوره در امور پستی شماست

لوازم یدکی سرویس و تعمیرات همیشه در اختیار شماست

نماینده انحصاری در ایران

شرکت امك با مسئولیت محدود خیابان فرصت شماره ۱۵۶، تلفن ۸۳۰۷۱۲ و ۸۳۰۷۱۱

پیتنی بوز نامی شناخته شده در سراسر اروپا و آمریکا که بزودی در ایران‌تحولی در صنعت ماشینهای دفتری بوجود خواهد آورد.

نگاهی به تاریخ کوتاه برنامه‌ریزی در ایران

برنامه‌ریزی در ایران ۲۴ ساله شد

از برنامه دومیلیارد تومانی اول تا برنامه ۲۴۶ میلیارد تومانی پنجم!

از فرزین فنائیان

برنامه‌ریزی را کوششی منظم و مداوم باهشیاری وآگاهی درراه حصول به‌هدفهای مشخص دانسته‌اند. به‌تعبیری دیگر برنامه‌ریزی پیش بینی آینده و فراهم آوردن مقدمات لازم برای حل مسایل آینده است .یکی ازهدفهای مهم برنامه ریزی توسعه اقتصادی به مقیاس وسیع ملی و تحولی عمیق درهمه‌شئون جامعه است.دربرنامه‌ریزی‌اقتصادی کوشش میشود تا منابع و امکانات جامعه بنحو احسن برای تامین نیازهای مادی مردم‌وپیشرفت ورفاه اجتماعی آنها بکار گرفته شود و درنهایت وضع اقتصادی و سطح معاش افراد جامعه‌بهبود بخشدو همراه‌با آن تحولات مطلوب اجتماعی‌نیز در جامعه بوجود آید .

آنچه دراین‌گزارش آمده تحلیلی از تاریخ کوتاه‌برنامه ریزی در ایران‌است .

فکر برنامه ریزی در ایران در سال ۱۳۱۶ بوجود آمد و با اجرای اولین برنامه عمرانی ایران در سال ۱۳۲۷ شروع شد.

اعتبار این برنامه بدوا در حدود ۶۴ میلیارد ریال پیش ـ بینی شده بود که بعلت عدم امکانات مالی و نیروی‌انسانی ماهر مورد تجدید نظر قرار گرفت و به۴۱ میلیارد ریال تقلیل یافت !

در آن زمان برنامه عمرانی ایران مجموعه‌ای بودار طرح های سرمایه گذاری دولت که باهم ارتباط ضعیفی داشتند و وحدت و جامعیتی در آن‌وجود نداشت . هنگام اجرای اولین برنامه عمرانی مشکلات زیادی وجود داشت ، از جمله آمارو اطلاعات کافی نبود ومسئولین اجرای برنامه نیز از وضع اقتصادی و اجتماعی کشوراطلاع لازم نداشتند و در عین حال کارشناسان مطلع به‌تعدادمورد نیاز موجود نبود که بتوانند برنامه رانتظیم‌و به مورد اجرا درآورند . بهرحال برنامه اول عمرانی کشور باچین شرایط و خصوصیاتی شروع گردید و شالوده سازمان برنامه‌بعنوان اولین دستگاه برنامه ریزی کشور ریخته شد.

برنامه اول و دوم

در برنامه اول صنایعی که در دوره رضا شاه کبیر ایجاد شده بود و بعلت بهره برداری بیش از حد رو به انهدام می رفت مورد توجه قرار گرفت و باسرمایه‌هائی که روی صنایع وطرحهای راهسازی و کشاورزی بعمل آمد کامیابی برداشته شد. همچنین در حجم تولیدات کارخانجات قندوسیمان‌افزایش محسوسی پیدا شدو برتولیدات قندو سیمان در حدود ۳۴هزار تن در سال افزوده گردید . ولی بعلت قطع درآمد نفت و کمبود اعتبارات از دیگرمنابع آنطور که انتظار میرفت اجرای برنامه هفت ساله اول باموفقیت روبرو نشد .

پس از برقراری مجدددرآمد نفت قانون برنامه دوم عمرانی بمنظور افزایش تولید ، بهبود و تکثیر صادرات،تهیه‌مایحتاج مردم در داخل کشور ، ترقی رشد کشاورزی صنایع و اکتشاف و بهره برداری از معادن و ثروتهای زیر زمینی، اصلاح و تکمیل‌وسایل‌ارتباطات امور بهداشت عمومی ، انجام اقدامات وسیع و دامنه‌دار در تمام شئون در اسفند ماه سال ۱۳۳۴ به تصویب مجلسین رسید این برنامه درشرایط مساعدتری نسبت به‌برنامه‌اول و در دوران رونق و رفاه مادی بیشتر با اعتباری معادل ۸۴ میلیارد ریال بمورد اجرادرآمد تجدید فعالیت صدور موادنفتی پشتوانه استواری برای تامین مخارج این برنامه محسوب می شد وبطور کلی مشکل عمده در راه اجرای پروژه های‌بزرگ عمرانی وجود نداشت .

بنابه تعبیری در برنامه‌دوم عمرانی مرحله تکامل برنامه ـ ریزی ایران جریان یافت و رسالت آن ایجاد زیربنای ضروری جهت تحولات اقتصادی بود. ساختن راه‌ها و سدهای بزرگ توسعه بنادر و آموزش حرفه‌ای و تجهیز نیروی‌انسانی مملکت در طول این برنامه تحقق پذیرفت . علاوه براین بخش خصوصی نیز در برنامه دوم دامنه فعالیت های خود را در زمینه سرمایه گذاری‌وامور صنعتی افزایش دادو کارخانه های بزرگی بمنظور بی نیاز کردن کشور از محصولات خارجی تاسیس شد. در این دوران بموازات برطرف شدن آثار رکود نسبی ، تحرک و جنبش اقتصادی در کشور پدیدار شدکه منجر به کاهش تعداد بیکاران ، افزایش‌میزان درآمدو قدرت خرید مردم گردید.

سرمایه گذاری‌خصوصی‌که در سالهای ۱۳۳۵ و ۱۳۳۶ کمتر از سرمایه گذاری دولتی بود در سالهای بعد به سرعت روبه افزایش نهاد.

این افزایش از سوئی مولود افزایش سرمایه گذاری دولتی و از طرف دیگر براثر اعطاء وام‌به سرمایه گذاران‌خصوصی توسط بانك ملی ایران بود.

هدف بزرگ ملی

اجرای برنامه دوم عمرانی موجب شد که توسعه و رشد اقتصادی و اجتماعی کشور به عنوان یك هدف بزرگ ملی شناخته شودو مسلم گردد که بهبود وضع مردم تنها ازطریق اجرای برنامه های اقتصادی امکان پذیر است . یکی دیگر از موفقیت های ارزنده برنامه دوم تربیت کادر ورزیده برای اجرای پروژه های عمرانی بود که در نتیجه تعدادکارشناسان و متخصصین خارجی‌رادرایران کاهش داد.

ساختمان سدکرج ، سد فرح‌و سد محمدرضا شاه(دز) باظرفیتی معادل ۵ر۵ میلیارد متر مکعب باقدرت تولید ۶۸۲ هزار کیلو وات برق‌دربرنامه دوم عمرانی کشور باتمام‌رسید. همچنین باتوجهی که در این دوره نسبت به توسعه و تجهیز کارخانه ها مبذول گردید ظرفیت تولید کارخانه های نساجی از ۶۰ میلیون متر در سال ۳۶ به ۴۱۸ میلیون متر در سال ۱۳۴۱ رسید و قدرت تولید سیمان که در سال ۳۴ معادل ۸۲ هزار تن بود درسال ۱۳۴۱ به ۱ر۲ میلیون تن بالغ گردید و ظرفیت کارخانجات قند نیز از ۸۵ هزار تن به ۲۲۷ هزار تن در پایان دوره اجرای برنامه‌دوم‌عمرانی‌افزایش یافت.

بموازات این اقدامات طرح های اصلاح بذر مرغوب ، مکانیزه کردن کشاورزی ، دفع آفات ، ترویج کودشیمیائی و کشت نیشکر ، ایجادصنایع کشاورزی از قبیل کمپوت و کنسرو سازی با موفقیت انجام گردید .

در مورد ارتباطات در برنامه دوم۲۷۰۰کیلو متر‌راه اسفالته درجه یك و ۲۸۰۰ کیلو متر راه درجه۲ساخته شدوساختمان ۸۹۵ کیلو متر راه‌آهن‌تکمیل گردید.

مضافا این‌که ظرفیت بنادر خرمشهر و شاهپور از ۸۷۰ هزار تن به ۲ میلیون تن‌افزوده شدو فرودگاه بین‌المللی مهر ـ آباد ساخته شد و در زمینه مخابرات ، تجهیزات پستی ، تلگرافی و رادیوئی بمیزان موثری تقویت گردید و مورد استفاده مردم قرار گرفت .

در رشته های اموراجتماعی، بهداشت عمومی مبارزه با مالاریاو بیماریهای واگیر نیز موفقیت قابل توجهی بدست آمد.

طی سالهای برنامه‌دوم‌درآمد ناخالص ملی از ۲۲۹ میلیارد ریال به ۳۰۱ر۶ میلیارد ریال در سال ۱۳۴۱ بالغ گردید و اقتصاد کشور از رشدمتوسطی حدود ۴ر۳ درصد برخوردار شد.

برنامه سوم

پس از پایان برنامه دوم به منظور افزایش رشد اقتصادی‌و توسعه امور اجتماعی در قالب برنامه های عمرانی وبودجه جامع کشور،برنامه سوم‌عمرانی در شهریور سال ۱۳۴۱تصویب و بمورد اجرا گذارده‌شد.

برای تحقق هدف های‌پیش بینی شده در برنامه دوم در ظرف ۵ سال ، ابتدا مبلغ۱۴۰ میلیارد ریال سرمایه گذاری ثابت و هزینه های مربوط‌پیش بینی شدولی این مبلغ بعدا به ۲۳۰ میلیارد ریال افزایش یافت. در اجرای برنامه سوم مجموع سرمایه گذاری ثابت از ۷ر۴۸ میلیارد ریال درسال ۱۳۴۱ به ۵ر۱۰۶ میلیارددریال یعنی معادل ۷ر۱۱۸ درصد رشد در پایان برنامه بالغ‌گردید. بهمین ترتیب میزان سرمایه گذاری نسبت به تولیدناخالص داخلی از ۱ر۱۳ درصددرسال ۴۱ به ۴ر۱۸ درصد در سال ۱۳۴۶ ترقی‌کرد.

دراین دوره میزان سرمایه گذاری بخش عمومی وبخش خصوصی بطور ثابت ادامه داشت و رقم سرمایه گذاری خصوصی حتی تاسال ۱۳۴۳ بیش از سه برابر بخش عمومی برآورد شده‌است . ولی‌ازسال ۴۴ که از یك سو درآمد های عمرانی دولت افزوده شد واز سوی دیگر امکانات و قدرت اجرائی دستگاه های اجرائی فزونی گرفت ، سهم سرمایه ـ گذاری بخش عمومی‌وخصوصی رابترتیب به ۵۷ و ۵۳ درصد رساند.

تولید ناخالص ملی که در این دوره حدود ۶ درصد پیش بینی شده بود عملا از ۸ درصد فراتر رفت . تولید ناخالص سرانه نیز از ۱۴ هزار و ۹۰۰ ریال در سال ۴۱ به ۲۰هزار و ۴۰ ریال در سال ۱۳۴۶ افزایش یافت یعنی‌بطورمتوسط سالانه ۶ر۵ درصد رشدداشت.

رشد صنایع دربرنامه پنجم‌عمرانی کشور ادامه می‌یابد و کارخانجات تولیدی و صنعتی تازه‌ای شروع‌بکار میکند . یکی از طرحهای صنعتی جدید احداث ۲ ذوب‌آهن میباشد.

مقارن با انقلاب سفید

مهمتر ازاین ها برنامه سوم مقارن با تحولات‌اجتماعی‌بزرگی شد (انقلاب سفید)که اثرات آن در تکامل جامعه‌انکار ـ ناپذیر است . اصول انقلاب سفید ایران که در جهت‌بهبود و ارتقاء معیشت و افزایش‌رفاه عامه مردم خصوصا زارع ، کارگر و نظایر آنان است‌مبانی جامعه‌ای سالم را استوار کرد و براین پایه محکم میتوان امیدوار بود که در سالهای آینده کشور از ترقی سریع‌ـ تری برخوردار گردد .

در طول برنامه سوم که برخلاف برنامه‌های اول و دوم پنجساله تنظیم شده بود، قدم های بلندی جهت تاسیس‌صنایع اساسی مانند ذوب آهن ، پتروشیمی ماشین سازی و تراکتور سازی، لوله سازی و ذوب آلومینیوم برداشته شد. پالایشگاه مهم‌تهران که‌درتامین احتیاجات نفتی پایتخت‌واستان های شمالی نقش مهمی دارد افتتاح گردید . قسمت اعظم طرحهای آبیاری سدهای‌کشور تکمیل شد ، ظرفیت بنادر به ۴ میلیون رسید ،راه‌بازرگان‌ـ پاکستان بطول ۶۸۸ کیلومتر احداث گردید و دهها هزار کیلو متر راه اصلی وفرعی‌در نقاط مختلف کشور کشیده شد. در مورد آموزش‌وپرورش باتشکیل سپاه دانش تعدادداتش آموزان دوره ابتدایی به ۳ میلیون و ۹۰۰ هزار نفررسید و تعداد شاگردان دبیرستان ها نیز از ۵۷۹ هزار نفرفراترفت. تعداد دانشجویان نیز که ۲۴ هزار نفر بود به حدود ۳۸هزار نفر افزوده شد و بیش از ۹ هزار و ۴۰۰ تخت بیمارستانی اضافه گردید و در روستا ها ۶۰۶ درمانگاه تازه تاسیس و مورد بهره‌برداری قرار گرفت.

برنامه چهارم را می توان بلحاظ رشد سریع اقتصادی وتعمیم رفاه اجتماعی نقطه عطفی در تاریخ ایران محسوب کرد.

چه‌این که در تنظیم این برنامه ضمن توجه خاص به صنایع توسعه کشاورزی ، ازدیاد درآمد کشاورزی و بهره‌مندی هرچه‌بیشتر روستائیان از مواهب زندگی جدید مورد نظربوده است.

توسعه خدمات اجتماعی

از مشخصات عمده این‌برنامه توجه خاص به امر رفاه عامه و بسط خدمات اجتماعی درمیان قشرهای مختلف جامعه‌خصوصا گروه های کم درآمد است . همچنین استفاده از روش های علمی نه فقط در صنایع وکار های تولیدی بلکه در سایر فعالیت های اجتماعی‌برای‌تسریع در رشد اقتصادی یکی‌ازهدف های این برنامه بوده است . در این برنامه نیز مانندبرنامه قبل اهتمام میشود که درآمد بین طبقات مردم عادلانه‌ترتوزیع شودو خدمات و رفاه اجتماعی، خانه‌سازی ، نوسازی‌وبهسازی محیط گسترش یابد تا بدین وسیله قدرت خرید جامعه بیشتر شود و مشارکت آنها در پس‌انداز نمودن و سرمایه گذاری کردن ممکن گردد و سیرو آهنگ رشد اقتصادی را سریعتر سازد.

برنامه چهارم

برنامه چهارم همچنین به لحاظ حجم میزان سرمایه ـ گذاری و هزینه های عمرانی نسبت به برنامه های گذشته ممتاز است . در این برنامه حجم عملیات عمرانی دولت به ۴۸۰ میلیارد ریال یعنی بیش‌از ۲ برابر حجم هزینه‌های‌عمرانی برنامه سوم پیش بینی گردیده است . مجموع سرمایه‌گذاری بخش خصوصی و بخش عمومی که در این برنامه حدود۸۱۰ میلیارد ریال پیش بینی شده بود ولی عملا از ۹۰۰ میلیارد ریال نیز تاکنون بیشتر شده است . در برنامه چهارم رشد متوسط سالانه تولیدات بخش کشاورزی و دامپروری بحدود ۵درصد صنایع ۱۵ درصد رشد معادن ۱۷ر۳ درصد رشد ساختمان ۱۱ر۴ درصدآب‌وبرق وگاز و ۱۸ر۶ درصد رشد نفت در حدود ۱۵ درصد داده است.

در بخش های زیر بنای اقتصاد کشور طرحهای مهمی در برنامه چهارم پیش بینی‌شده که آب برای اراضی آبی از ۲۹ میلیارد متر مکعب به ۳۳ میلیارد متر مکعب افزایش‌یافته و در نتیجه ۴۰۰ هزار اراضی تازه زابزیر کشت برده‌است. مصرف برق کشور نیز از ۴ر۵ میلیارد کیلووات ساعت به ۱۲ میلیارد کیلووات ساعت پیش بینی گردید .

راه‌و آموزش

در طول این دوره ساختمان ۴هزارو۶۰۰کیلومتر راه اصلی و ۱۲ هزارو ۵۰۰ کیلو متر‌راه فرعی پیش بینی شدو افزایش ظرفیت بنادر کشور از۲میلیون به ۵ میلیون تن و تکمیل ۱۷ فرودگاه و ساختمان ۶فرودگاه جدید یکی دیگر از طرحهای مهم‌برنامه چهارم محسوب می شود . در برنامه چهارم‌افزایش ۳۰۰ هزار شماره تلفن،توسعه سرویس های رادیو ، ایجاد شبکه وسیع تلویزیونی کشور منظور گردید .

طی این برنامه بیش از۶ر۱ میلیون کودك، نوجوان وجوان بمدارس کشور در سطح‌ابتدائی متوسطه و عالی راه یافته وتعداد دانش آموزان مدارس فنی و حرفه‌ای از ۱۷ هزار نفر به ۱۳۰ هزار نفر افزوده‌شده‌اند .

همچنین بکارگران برای تکمیل مهارت آنان مدارس حرفه‌ای تاسیس شده و مبارزه بابی سوادی باقاطعیت بیشتر ادامه دارد و سعی شد که کلیه کودکان و اطفال‌لازم ـ التعلیم از تعلیمات ابتدائی برخوردار گردند . گسترش تحقیقات علمی یکی دیگر از هدف های این برنامه است .

در زمینه بهداشت و درمان مبارزه بابیماریهای بومی ،سالم سازی محیط ، بهبودو تعمیم بهداشت در سطح کشور و افزایش ۱۴ هزار و ۵۰۰تخت جدید بیمارستانی از اهم هدف های برنامه چهارم محسوب می شود . بعلاوه در طول اجرای برنامه چهارم‌ایجاد۵۰۰درمانگاه روستائی و دهها مراکزدرمانی و بهداشتی تازه درسطح‌مملکت پیش‌بینی شده‌است

در برنامه چهارم عمرانی بهره برداری از معادن طلا ، مس و سرب مورد توجه قرار گرفت ، و مقدمات بهره‌برداری ازاین معادن فراهم گردید که در برنامه پنجم تحقق خواهد یافت .

۲۴ سال عمر و ۱۴ مدیر درسازمان برنامه

طی ۲۴ سالی که از عمر سازمان برنامه میگذرد ، چه در سطح کادر مدیریت و چه از لحاظ وظائف این‌سازمان، تغییراتی صورت گرفته است.

آخرین‌تغییراتی که‌دروظائف سازمان برنامه داده شده طبق لایحه‌ای است که از طرف دولت تقدیم مجلس شورای ملی گردیده است . براساس این لایحه سازمان برنامه عهده‌دار برنامه‌ریزی و نظارت‌بر اجرای اعتبارات عمرانی وجاری‌مملکت است و کارکنان مازاد بر احتیاج این‌سازمان به دستگاه‌های اجرائی منتقل خواهند شد . براساس تشکیلات جدید سازمان برنامه و بودجه کشور بمنظور هدایت و هم‌آهنگ کردن امور اقتصادی کشور شورائی ازوزیران به ریاست نخست‌وزیر بنام شورای‌اقتصاد تشکیل میشود . در این شورا، وزیران دارائی ـ اقتصاد ـ کار ـ تعاون و امور روستاها ـ کشاورزی و منابع طبیعی ویکی از وزیران مشاور «با انتخاب نخست‌وزیر و رئیس سازمان برنامه» عضویت دارند .

شورای اقتصاد وظیفه دارد ضمن هدفهای کلی برنامه‌های عمرانی و تنظیم بودجه کل کشور ، خط مشی‌هاوسیاست‌ـ های اقتصادی و اجتماعی را بررسی کرده و با اظهار نظر نسبت به برنامه‌های عمرانی در هیات دولت مطرح سازد.

براساس تشکیلات تازه سازمان برنامه امور پرداخت اعتبارات عمرانی و جاری از سازمان برنامه جدا میشود و این امور بوزارت دارائی‌محول خواهد شد .

به موجب لایحه سازمان برنامه و بودجه کشور ، دولت میتواند هرگاه لازم باشد اقدام به خرید اراضی نموده وبرای اجرای طرحهای عمرانی اختصاص دهد .

این عمل موجب خواهدشد که دولت درآینده برای اجرای طرحهای عمرانی بامشکل‌گرانی قیمت در خرید اراضی مواجه نگردد و درعین حال این‌اقدام سبب میشود که اجرای طرحها با سرعت بیشتری بمورد اجرا گذارده شود. علاوه براین‌امور تعیین‌پیمانکارو مهندسین مشاور برای اجرای طرحهای عمرانی به‌عهده دستگاههای اجرائی محول میشود و سازمان‌برنامه موظف است که پیمانکاران و مهندسین مشاور را بطورمرتب طبقه‌بندی و به دستگاههای اجرائی معرفی نماید . سازمان برنامه و بودجه کشورهمچنین سالانه یک بار برای اجرای طرحهای عمرانی برنامه‌ریزی خواهد کرد و این برنامه در اختیار دستگاههای اجرائی قرار میگیرد .

★ سازمان برنامه طی ۲۴ سالی که از عمر آن میگذرد تاکنون سه برنامه عمرانی را بمورد اجرا گذارده وهم‌اکنون چهارمین برنامه عمرانی را در دست تهیه دارد .

★ سازمان‌برنامه‌وموسسات تابعه آن حدود ۲ هزار کارمند در ترکیب شغلی مختلف ، در خدمت دارد.

★ در طول عمر سازمان برنامه ۱۴ تن از مقامات عالی‌رتبه وشخصیت‌های‌کشوری عهده‌دار مدیریت عامل و سرپرستی این‌سازمان بوده‌اند. نخستین مدیر عامل سازمان برنامه که همزمان با تاسیس این سازمان مشغول بکار شد آقای تقی نصر بود .

★ دکترتقی‌نصر درسالهای ۲۷و۲۸ بعنوان مدیر عامل سازمان برنامه منصوب گردید و درحین اجرای اولین برنامه عمرانی جای خود را به مشرف‌الدوله نفیسی سپرد .

★ مدیریت آقای مشرف نفیسی در سازمان برنامه مدت زیادی بطول نیانجامید وپس از چندی آقای محمد نخعی عهده‌دار این سمت گردید . در این دوران آقایان : دکتر محمدسجادی‌و احمدحسین‌عدل نیز هریک مدتی عهده‌دار مسئولیت سازمان‌برنامه بودند.

سپس به ترتیب آقایان : مهندس احمد زنگنه ، مهندس جعفر شریف امامی، ابوالقاسم بناهی، ابوالحسن ابتهاج ، احمد آرامش ، خسرو هدایت، صفی اصفیا ، مهدی سمیعی و خداداد فرمانفرمائیان بسمت مسئول و سرپرست وقائم‌مقام نخست‌وزیر و یا مدیر عامل سازمان برنامه انجام وظیفه کردند .

★ زمان تصدی مقام مدیریت عامل سازمان برنامه بعضی بسیار کوتاه وبالعکس زمان تصدی برخی بیشتر بوده است .

آقای آرامش ازجمله‌مدیران سازمان برنامه بود که بیش‌از چندماهی عهده‌دار مسئولیت سازمان برنامه نبود و درانذک زمانی سمت خود را به‌دیگری سپرد .

برنامه پنجم باید مشکل درمان مردم را حل کند

بقیه از صفحه ۵

توجه هرچه بیشتر مردم رابرانگیخته است بهداشت درمانی و چگونگی های آن‌است . روبرو بودن بادشواری های درمانی پدیده تازه‌ای نیست از سوی دیگر ضابطه روشن و آشکار است تعداد پزشکان ووابسته های پزشکی فراخور رشد جمعیت و گسترش نیاز هـا انتظار های فزاینده نیست واین کارشناسان دارو و درمان به نحو معقولو منطقی درنقاط گوناگون سرزمین پخش نشده‌اند وحتی توزیع آنان در مناطق شهری‌از قواعد های طبیعی پیروی نمی‌کند. تعدادتخت بیمارستان ها جوابگوی تعداد بیمارانی که‌نیاز به بستری شدن و مراقبت های مستمر پرستاران کاردان دارند نبوده‌است .جاذبه‌های بیگانه نیز تعدادی متاسفانه نامحدود از مغز های اندیشمند ما را بالاخص در رشته های تخصصی پزشکی ربوده‌است.

مردمی‌که برابر پرداخت مالیات چشم امید به تاسیسات‌درمانی دولتی دوخته‌اند قشر گسترده‌ای از جامعه را تشکیل می دهند. درست اینست‌که حمایت های موسسات بیمه‌های اجتماعی تدریجا گروه های کارمندان دولت‌ومزدبگیران بخش صنعت وروستائیان را می‌پوشاند اما از فکر گروه های دیگر رجامعه که‌در ردیف بیش‌درمندان قرار نمی‌گیرند نمی‌توان و نباید غافل ماند.

برنامه عمرانی چهارم برای توسعه خدمات درمانی به‌استقبال بخش خصوصی می‌شتافته است.

تخصیص منابع‌مالی برای تصویب بنیه اقتصادی بخش خصوصی پزشکی‌شاید ازویژگی‌های برنامه عمرانی چهارم بوده است . اینك که‌ماه های آخر این برنامه آغوش بر برنامه عمرانی پنجم‌گشوده است‌این پرسش پیش می‌آید که نتیجه حمایت از بخش خصوصی در گسترش تاسیسات درمانی چه‌بوده است ؟این پرسش نیز مطرح میشود که آیا بیمارستان های‌بخش خصوصی که باکمك های سرمایه‌ای دولت به وجود آمده‌اندآیا براستی جوابگوی واقعیت نیاز ها بوده‌اند؟ آیا آن گروه های کم‌درآمد که ازنظامات‌بیمه‌های اجتماعی‌بهره گرفته‌اندتوانسته‌اند با مراجعه به بیمارستان های خصوصی گره از مشکل خود بگشایند؟ شگفت آن که به‌زعم‌بسیاری ازدردمندان این‌بیمارستان های بالای شهر های بزرك تنها می‌توانند میان ثروتمندان به جستجوی مشتری بپردازند.

در برنامه عمرانی پنجم که مسلما حاصل ارزشیابی برنامه های پیشین زیربنای تدوین رافراهم می‌کرده است ،آیا باردیگر شاهد رویش‌بیمارستان هایی خواهیم بود که برای پذیرش‌بیمار مراجعین را در محظور مادی می‌گذارند و یابیمارستان ودرمانگاه همانند هر مزیت اجتماعی در دسترس همگان‌قرار خواهد گرفت؟

نگاهی به برنامه پنجم

بقیه ازصفحه ۵

صورت یك نیروی‌فعال ونافع ، بادرآمد بیشترو بازندگی بهتر ظاهر خواهدشد. در چنین شرایطی است که‌این‌گروه عظیم ، نقش درخشان جدیدی را ایفاگر خواهدشدکه همانا‌ایجاد یك بازار جدیدبرای صنایع کشور خواهد بودودست‌کشاورز ، در تقویت و توسعه هرچه بیشترصنعت در پشت‌واحد های صنعتی قرارخواهدگرفتو طبیعی‌است که‌صنایع نیز با افزایش تولید به تقلیل و تثبیت‌قیمت ها همت‌خواهندگماشت .

اجرای هر چه‌بیشتر ووسیع‌ترفروش سهام‌کارخانه هابه‌کارگران ، کارمندان واحد های صنعتی و کلیه‌مردم که‌به‌عنوان‌یك اصل بسیار مهم در اقتصادنوین ما متجلی میشود ، عامل مهم‌وبزرگی در توزیع‌عادلانه تردرآمد ملی خواهدبود . بعبارت دیگر در اقتصاد آزاد مابه‌یك‌یك افرادوگروه های اجتماعی فرصت میدهد تا درتوسعه صنعتی وکشاورزی کشور خود سهیم شوندواز منافع مستقیم آن بهره‌مندگردند.

در گذشته بودند بسیاری که توسعه صنایع را از آن عده‌ای معدود میدانستند . برخی اقتصادیون ، دم از این میزدند که فئودال های کشاورزی ایران‌بسرعت جای خود را به فئودال های صنعتی می سپارند و یا مالکان رانده شده از دهات‌درلباس صاحب صنعت‌جای‌جدیدی می‌یابند.

اما در برنامه پنجم بوضوح باین نظر پاسخ داده می شود و رسالت جدیدی بوجود می آید ، زیرا در جامعه ما به همه مردم فرصت و امکان مساوی داده می شود و حلقه های اقتصاد زنجیری ما را ۱ر۳۱ میلیون نفر در آغاز برنامه پنجم ، و ۳۶ میلیون نفر در پایان این برنامه تقویت خواهند کرد .

حفظ رشد سریع و مداوم اقتصادی توام با ثبات نسبی قیمت ها و تعادل در موازنه پرداخت های خارجی کشور در حقیقت سومین هدف اساسی برنامه را تشکیل می دهد .

در این زمینه تردید نیست که دولت وظیفه‌ای بس مهم در پیش خواهد داشت ، زیرا رشد سریع اقتصادی همواره هزینه زندگی را تحت تاثیر قرار میدهد ودسترسی به رشد و تثبیت نسبی قیمت ها دو عامل در دو جهت مخالف است که حساسیت کار دولت را در اتخاذ و سیاست های پولی و بانکی نمایانگر میسازد .

در مورد موازنه در پرداخت های خارجی ، اشاره باین نکته خوشحال کننده است که برای اجرای کلیه‌برنامه های عمرانی و اقتصادی خود نه تنها با گرفتاری ارزی مواجه نخواهیم شد ، بلکه در پایان برنامه موازنه ارزی کشور به حدود ۷۷۵ میلیون دلار مازاد دست خواهد یافت و باین ترتیب هدف های اقتصادی ما بدون ترس از مشکلات ارزی با سرعت به نتیجه خواهد رسید.

در هدف گیریهای برنامه پنجم برای اولین بار نکته تازه‌ای بچشم می خورد و آن حفاظت ، احیاء و بهبود محیط زیست است ، یعنی دولت باین حقیقت توجه می ـ کند که صنعتی شدن کشور و افزایش جمعیت و رشد اقتصادی مجموعا شرایطی را بوجود می آورد که محیط زیست را آلوده می سازد و طبیعتا باید هر چه زودتر و تا دیر نشده است ، برای آن چاره جوئی کرد . باید محیط شهر ها را از دود «گازوئیل» پاك کرد ، باید محیط رودخانه ها و آبهای ایران را از مسمومیت پساك نگاهداشت و به مردم و آبزیان و پرندگان ودیگر جانداران امکان داد که از طبیعت زیبا و سالم ایران بهره گیرند.

خرید محصولات کشاورزی تضمین میشود

۶۰ در صد کل سرمایه به کشاورزان وام داده میشود
از زراعت دیم در اراضی نامناسب جلوگیری میشود

کشاورزی

هدف برنامه پنجم در بخش کشاورزی حصول رشدی معادل ۵ر۵ در صد است . طی این دوره کلیه کشاورزان کشور در شبکه شرکت‌های تعاونی وياشرکت های سهامی زراعی عضو خواهندشد. سرمایه‌گذاری دولت در بخش کشاورزی متوجه تامین خدمات ترویج بخش کشاورزی باافزایش کارآئی نیروی انسانی شاغل درکشاورزی ، ایجاد نظام لازم برای بازاریابی محصولات زراعی و دامی خواهد بود . دولت در فعالیت های کشاورزی که جنبه انتفاعی دارد و در واحدهای کشت و صنعت و مجتمع های شیر وگوسفند دولتی مختلط وهمچنین برای ایجادواحد های بهره برداری نمونه بمنظور راهنمائی بخش خصوصی صورت خواهد گرفت ، مشارکت خواهد کرد .

*سرمایه گذاری بخش دولتی در فعالیت های انتفاعی به‌تدریج به‌تعاونی ها ، شرکت‌های خصوصی ویا کارکنان واحد های ایجادشده انتقال داده می شود.

*وام های میان‌مدت وبلندمدت تا حدود ۶۰ درصد سرمایه در اختیاربخش خصوصی گذاشته میشود تا در فعالیت های کشاورزی و صنایع وابسته سرمایه گذاری شود .

*وامهای زارعین طی برنامه پنجم یك کاسه میشودو در عین حال تدابیری اتخاذخواهدشد که پس از واریز شدن دیون تنزیلی از تکرار اینگونه وام ها باشرایط سنگین جلوگیری به عمل آید.

*کاهش دخالت واسطه ها، اختصاص اعتبار کافی بصورت وام برای جلوگیری از سلف‌فروشی فرآورده های کشاورزی و توسعه تعاونی های مصرف در مناطق شهری از جمله هدفهای برنامه است وحداقل قیمت فرآورده‌های اصلی کشاورزی تعیین و تضمین خواهدشد .

*برمبنای مقرراتی که تدوین خواهدگردید به‌تدریج موجبات بیمه محصولات عمده در مقابل مخاطرات قهری و همگانی فراهم می شود.

جنگلها و مراتع

*برای حفظ واحیاء وبهره‌برداری از جنگلها ۱۵۰۰ کیلومتر راه دسترسی و ۲۵۰۰ کیلومتر راه بهره برداری در داخل جنگلها ایجاد می‌شود .

*حجم چوب استحصالی از جنگلهای کشور از ۹۰۰ هزار متر مکعب به ۲ر۷ میلیون متر مکعب در پایان برنامه خواهدرسید.

*چهار میلیون هکتار از مراتع بسیارفقیر قرق میشود . از زراعت دیم در اراضی نامناسب وبا شرایط‌اقلیمی بد به‌صورت تشویق‌و راهنمائی کشاورزان‌جلوگیری خواهد شد و ذخائر ماهی دریای مازندران باایجاد پنج‌ایستگاه تکثیر تقویت خواهدشد .

*تولیدات زراعی‌وباغبانی طی دوره پنجساله آینده افزایش قابل‌توجهی خواهدیافت . تولید غلات از ۵ر۶ میلیون تن به ۸ر۳ میلیون تن نباتات صنعتی از ۵ر۱ میلیون تن به ۷ر۴۵ میلیون تن ، میوه‌جات از ۸ر۱ میلیون تن به ۶ر۳ میلیون تن وتولید نباتات علوفه‌ای از ۲ر۱ میلیون تن به ۴ر۲ میلیون تن خواهدرسید.

*اقلام عمده صادرات کشاورزی‌در برنامه‌پنجم برای پنبه حدود ۹۰هزار تن درسال ،میوه‌و خشکبار در حدودسالیانه ۲۵۰هزار تن پیش‌بینی‌شده .

*واردات عمده فرآورده های زراعی شامل غلات‌بویژه جو وذرت حدود نهصد هزار تن‌وروغن نباتی حدودیکصد هزار تن‌پیش‌بینی شده‌است.

*در برنامه پنجم ۳۹۰ هزار هکتار اراضی جدید زیرکشت آبی‌خواهد رفت . ظرفیت سیلو های کشور از ۳۹۲ هزارتن به ۷۹۲ هزار تن‌بالغ میشود که در حقیقت می تواند مصرف چهارماه مردم شهر ها را تامین کند.

*متوسط رشد سالانه برای فرآورده های دامی ۶ر۶ در صدبرآورد شده‌است تولید گوشت قرمز از ۳۰۵ هزار تن به ۴۴۵ هزار تن ، شیراز ۱ر۹ میلیون به ۲ر۸میلیون تن تولیدگوشت‌مرغ از ۵۰ هزارتن به ۱۲۰ هزارتن‌افزایش خواهد یافت و واردات گوشت‌قرمز در پایان برنامه پنجم ازحدود سالیانه ۱۳هزار تن تجاوز نخواهد کرد.

کیفیت کالاهای مصرفی بشدت کنترل میشود

کسانیکه مصرف کنندگان را فریب دهندتحت تعقیب قرار خواهند گرفت .

ذیل به هدفهای عالی برنامه پنجم صرفنظر از مبالغ سرمایه گذاری تعیین شده مستلزم تامین یك سلسله شرایط و موجباتی است که بصورت سیاست‌ها و خط مشی های کلی اقتصادی‌واجتماعی درزمینه های مختلف جلوه‌گر شده است . در زمینه حمایت از منافع‌مصرف کنندگان تدابیری پیش بینی گردیده که بمورد اجرا گذاشته خواهد شد . حمایت از منافع مصرف کننده بمعنای گسترده آن در حقیقت هدف نهائی‌تمام اقدامات اقتصادی میباشدواساساهمانطور که درعمل می‌بینیم مصرف یك هدف و تولید و توزیع وسائلی برای رسیدن به‌این هدف بیش نیستند . برای آنکه تولید و توزیع مورد کنترل قرارگرفته وبعبارت دیگر در جهت کاملا مناسب هدایت شوند و بالنتیجه کالا هاوخدمات بنحوبایسته و شایسته دراختیار مصرف کننده قرار گیرند اجرای سیاست های حمایت از مصرف کننده بدون تردید ضروری است. حال به سیاست های‌تعیین شده‌نظری میافکنیم .

توجه به‌کیفیت تولیدات

* دادن اطلاعات موثق‌به مصرف‌کنندگان در مورد کیفیت کالا های ساخته شده و قیمت کالا های‌مشابه . ازاین طریق مصرف کننده در جریان نحوه تولید قرار گرفته و با آگاهی کامل و مقایسه قیمت های انواع‌مختلف یك کالا اقدام به خرید مینمایدازسوی دیگر اجرای این سیاست تولید راتحت کنترل درآورده و موجب بوجود آمدن رقابتی سازنده میگردد .

* قوانین موجود ناظر بر عرضه کالاهو خدمات و مجازات کسانی که مصرف کنندگان را فریب میدهند و یا موجب خطراتی نسبت به سلامتی آنها میشوند اصلاح شده و در صورت لزوم قوانین جدیدی وضع خواهد شد . با اجرای این سیاست باحتمال بسیارزیاد، یکی از مشکلات عمده عرضه کالا ها بویژه در بازار های جهانی مرتفع می گردد . بسیار شنیده‌ایم که بازار های صادراتی خود رابه سبب همین سودجوئی و تقلب پاره‌ای از تولید کنندگان از دست داده‌ایم باضافه آنکه این عمل حیثیت ملی ما را نیز بارها به مخاطره افکنده است .

* دستگاه های تحقیقاتی وآزمایشگاه های ذیصلاح جهت آزمایش کیفیت کالا ها و استاندارد کردن کالا ها ، توسعه و تقویت خواهد یافت . این سیاست که در جهت سیاست پیشین‌و در حقیقت مکمل آن بشمار میرود در داخل و خارج از کشور اعتماد مصرف کننده رانسبت به کالا های ساخت‌ایران جلب نموده و از سوی دیگر زمینه را برای‌آغاز یك سلسله پژوهش های‌علمی، که درترکیب وچگونگی کالاهای موجود موثر واقع شده تا روشی منطقی برای تولید کالا های نو فراهم سازد.

آموزش برای نیم میلیون روستائی

در طول برنامه پنجم حدود نیم میلیون نفر ازروستائیان در دوره‌های کوتاه‌مدت ، از آموزشهای مختلف استفاده می‌کنند .

● آموزش تلفیقی و توجیهی از دیگر هدفهای پیش‌بینی شده در برنامه پنجم میباشد . آموزش تلفیقی جهت تشریح هدفها و برنامه‌های عمرانی دهات ، مسائل اقتصادی واجتماعی صورت میگیرد و حدود ۱۱هزار نفر مشتمل بر انجمنهای‌ده ، شرکت‌های تعاونی و سهامی زراعی ، انجمنهای شهرستان و استان ، سپاهیان انقلاب در مرکزی بنام «موسسه مطالعاتی و توجیهی عمران دهات» که برای اولین‌بار در برنامه پنجم بطور آزمایشی در استانهای خراسان ، گیلان ، کرمانشاهان، اصفهان و ساحلی تاسیس خواهد شد ، شرکت خواهند نمود.

بطور خلاصه آموزش روستائیان در برنامه پنجم عمرانی نسبت به برنامه چهارم در مورد آموزش فنی و حرفه‌ای به‌۲ر۵ برابر و درمورد آموزش توجیهی به ۱۸ برابر و در مورد آموزش فنی و تخصصی کادر دولت به ۳برابر افزایش خواهد یافت .

● از طریق اعطای کمک‌های اعتباری و فنی به بخش خصوصی از آلودگی صنعتی نیز جلوگیری میگردد . بهمین منظور اراضی محیط زیست ، قطب‌صنعتی و مسکن‌در شهرها مشخص خواهد شد .

مبارزه با تجمل پرستی در برنامه پنجم

کشور به کودهای شیمیائی نیاز دارد نه لباسهای گرانقیمت

هدفهای اساسی برنامه‌پنجم همچنین سیاست ها و خط‌مشی های کلی که برای بشمر رسانیدن این هدف ها در نظر گرفته شده است شب گذشته بنظرتان رسید .سه‌اصل‌اساسی در سرلوحه کلیه سیاست های اقتصادی و اجتماعی برنامه‌پنجم قرار دارد .انضباط برنامه‌ای ، دفاع از هدف هاو اصول برنامه وبالاخره :

«روحیه انقلابی امساك و صرفه‌جوئی و مبارزه با تجمل پرستی باید بعنوان یك رفتار ملی حاکم بر نحوه مصرف وجوه دولتی و شیوه زندگی مردم باشد. این اصل مستلزم ایجاد طرز فکر و ارزش های جدید اجتماعی همراه با وضع قوانین و مقررات خاص است‌تا بتوان از هزینه های تجملی و اتلاف سرمایه ملی جلوگیری بعمل آورد » این سه اصل را تشکیل میدهند.

از جملات بالا چنین‌برمیاید که مبارزه با تجمل پرستی چه در بخش عمومی و چه دربخش خصوصی قویا دنبال خواهد گردید و تنها به دادن اندرز و پند نیز اکتفا نمیشود بلکه با وضع قوانین و مقررات‌ویژه‌ای نحوه مصرف‌مخارج‌مورد کنترل قرار گرفته و از اتلاف منابع ممانعت میگردد لیکن‌ازسوی دیگر ایجاد یك روحیه سازنده در جهت هدف فوق و تغییر ارزش های اجتماعی بمنظور انطباق و هماهنگی با تحولات اقتصادی و اجتماعی نیز مورد توجه قرار گرفته‌است .

یکی از مشکلات عمده وجدی که همواره بر سر راه توسعه اقتصادی خودنمائی کرده است همین روحیه تجمل پرستی در ممالك رو بتوسعه بوده‌است . تجمل پرستی‌هرچند که معمولا تعلق به گروه کوچکی دارد موجب اتلاف منابع وسرمایه‌ها گردیده و این گروه را که غالبا در تمام امور جامعه دست دارند از توده مردم جداساخته و از نیاز واقعی اجتماع بیگانه میسازد . « تیبورمند » استاد دانشگاه «سوربن» ومتخصص بزرك مسائل جهان سوم می‌گوید : « این طبقه صفحات و یالباس گرانقیمت خارجی می خریدند و تنها به‌منظور خودنمائی و تظاهر به‌ثروت و تجمل پرستی است که آنها به فرزندانشان ادبیات خارجی می آموزند.»

بدین ترتیب اجرای اصل مبارزه باتجمل پرستی هم از نظر هدایت سرمایه‌هاوتخصص منابع هم از لحاظ نزدیکی گروه های اجتماعی که بنوبه خودبطور غیر مستقیم‌به‌پیشرفت امور کمك میکند اثرعمده‌ای در جهت توسعه اقتصاد وبهبود مناسبات اجتماعی باقی خواهد گذارد.

مهم‌ترین عامل در توسعه و پیشرفت اقتصاد ژاپن که بیشتر ملل آرزومندند تاباتوسعه آن برابری جویند وجود یك روحیه صرفه‌جو، قانع‌و ضد تجملی‌در میان مردم میباشد . بعبارت دیگر علاوه بر سیاست‌ها و اقدامات دولت برای تحقق یك چنین هدف بزرك همکاری‌مردم در ایجاد و اشاعه یك چنین طرز فکر ومشی کمال ضرورت را دارد.

خرندحال آنکه مملکت به کود های شیمیائی نیاز دارد وزمانی که نیازواقعی‌داشتن متخصصین کشاورزی است آنها به فرزندانشان ادبیات خارجی می آموزند.»

اخبار و گزارشها

از خبرنگاران اطلاعات‌در : اصفهان ، پاشاکی ، رضائیه‌و گهواره

مسابقه ملکه صلح ودوستی

مبتکر مسابقه «صلح و دوستی» بدعوت مجله اطلاعات بانوان به ایران آمد

دکتر فرانک روسو ، مبتکر مسابقه «ملکه صلح و دوستی» ، بدعوت مجله اطلاعات بانوان و سازمان جلب سیاحان ایران ، به ایران آمده است . او ، یک هفته در ایران اقامت می کند ، با بعضی از شخصیت های مملکتی گفتگو بعمل می آورد و ضمن بازدید ، به بررسی اقداماتی که برای هرچه بهتر برگزار شدن مسابقه ، «ملکه صلح و دوستی » در ایران صورت می گیرد ، می‌پردازد..

هدف از برگزاری این مسابقه ، تحقق بخشیدن به یک آرمان بزرگ انسانی است :

ـ گسترش دوستی ملت ها ، برقراری صلح پایدار در جهان و همسنگ کردن افکار نسل امروزگیتی که رهبران دنیای فردا هستند . . .

انجام این مسابقه ، در سراسر جهان و ازطریق مطبوعات، رادیو ها وتلویزیون ها ، انعکاس پردامنه میابد .

دکتر فرانک روسو ، مبتکر این برنامه مردی از اهالی « هارت‌فورد»است که در رشته حقوق درجه دکترا گرفته، و در دوره دبیرستان و دانشگاه شاگردی ممتاز بوده است . او عنوان«سفیر صلح» را دارد ، نویسنده و برنامه ساز رادیو و تلویزیون می باشد و فعالیت اجتماعی و علمی فراوانی داشته است .

او در جریان فعالیت های اجتماعی خود به این نتیجه رسید که عصر ما به یک تفاهم تزلزل ناپذیر جهانی نیاز دارد تا در سایه« آن میراث های فرهنگی هر چه بهتر بدرخشد وزمینه باروری‌استعداد ها فراهم آید . و کلید تحقق یافتن این خواست را نیز در برگزاری مسابقه‌ای ، در سطح جهانی ، که به شناسائی و گردهم‌ائی جوانان منجرگردید، تشخیص داد و برای پیاده کردن این فکر ، سازمانی را پی ریخت .

دکتر روسو از اندیشمندان و دست اندرکاران مسائل تربیتی ، اموزشی و اجتماعی دعوت به همکاری کرد و با بررسی های همه جانبه ، مسابقه ملکه صلح و دوستی ، را بنیان نهاد .

این مسابقه ، برای اولین بار ، با شرکت دختران برجسته و ممتاز ونمونه شهری در آسیا ، قدیمی ترین وپرجمعیت ترین قاره جهان که گهواره تمدن و زادگاه اندیشه های‌پاسدارصلح ودوستی در قلب ملت ها بوده است . . .

دکترفرانك‌روسو جایزه‌یکی ازملکه های صلح‌ودوستی را اهدا میکند

آرم مسابقات صلح و دوستی

سازمان برگزار کننده این مسابقه ، با آگاهی به رسالت تاریخی خود ، در پی جوئی شناخت والاترین مقام ملی در هر کشوری برآمده و دعوتنامه‌ای به منظور معرفی دختر انتخابی آن کشور، برآن مقام فرستاده شده است . در مورد ایران ، این دعوت از دفتر مخصوص علیاحضرت شهبانوی ایران بعمل آمدو دفتر مخصوص ، ضمن تائید ، کار را به عهده سازمان جلب سیاحان نهاده که با همکاری یک سازمان مطبوعاتی صورت گیرد و بدنبال آگاهی و اعلام آمادگی اطلاعات بانوان ، سازمان جلب سیاحان اطلاعات بانوان را برای این منظور معرفی‌کرده است، باین خاطر که، قدیمی ترین مجله مخصوص دوشیزگان وبانوان ایران است ، همیشه در طراز اول مجلات ایران بوده و از وجود انجمن دوشیزگان وبانوان وحمایت‌گری موسسه اطلاعات سود می جوید .

●

مسابقه انتخاب «ملکه صلح ودوستی» در «دهلی نو» برگزار می شود . پیش‌از آن ، اطلاعات بانوان ، در سطح کشور در جستجوی دختر انتخابی ایران ، مسابقه‌ای‌ترتیب میدهدهمه دختران‌ایرانی میتوانند داوطلب شرکت در این‌مسابقه، بیسابقه بشوند ، شرط شرکت درمسابقه، داشتن سن بین ۱۷ تا ۲۸ سال و تحصیلات در حدود دیپلم است .

مردی در بستر زن همسایه، با برادر او روبرو شد !

پاشاکی ـ مردی نیمه شب باتاق همسایه‌خودکه زن بیوه‌ای بنام زینب است ، رفت و وارد بستر او شد ، ولی بجای او با برادرش مواجه گردید!

زینب که اکنون زن بیوه‌ای است ، چندسال قبل شوهرش را از دست داد و دو بچه از اوبرایش باقی ماند . از همان زمان ، مردی بنام علی که در همسایگی زینب‌سکونت داشت، عاشق زینب شد ، اما دراین مدت بعلت داشتن زن و فرزند، ازابرازعشق‌ش‌به زینب‌خودداری میکرد . تااینکه شبی تصمیم قاطع گرفت‌که‌هرطور که هست، خود رابه اطاق زینب برساند. اتفاقا آن شب رمضان برادر زینب‌که مهمان خواهرش بود ، باصرار خواهرش در خانه او ماند، و در اتاقی که خواهرش هرشب‌در آن‌می‌خوابید‌خوابید. اواخر شب‌مرد همسایه خود را به‌پنجره اتاق‌زینب‌رساند و از انجا وارد اتاق شد و سپس برای اینکه صدای زینب‌بیرون نرود، در را بست و آرام آرام در تاریکی اتاق وارد بستر زینب شد ، اما ناگهان رمضان از خواب‌پریدووقتی‌علی متوجه موضوع‌شد،پا به فرارگذاشت. رمضان شروع به داد و فریاد کرد و زینب همه‌از سر وصدا بیدارشده بود ، به اتاق‌رمضان آمد و وقتی از موضوع مطلع شد متوجه شد که اینکارحتما کارعلی (مرد همسایه) است و موضوع را به برادرش اطلاع داد.

رمضان و زینب برای رفع مزاحمتهای علی‌علیه‌او به‌مقامات مربوط شکایت کردند.

این کارگر با دست اتوبوس ساخت!

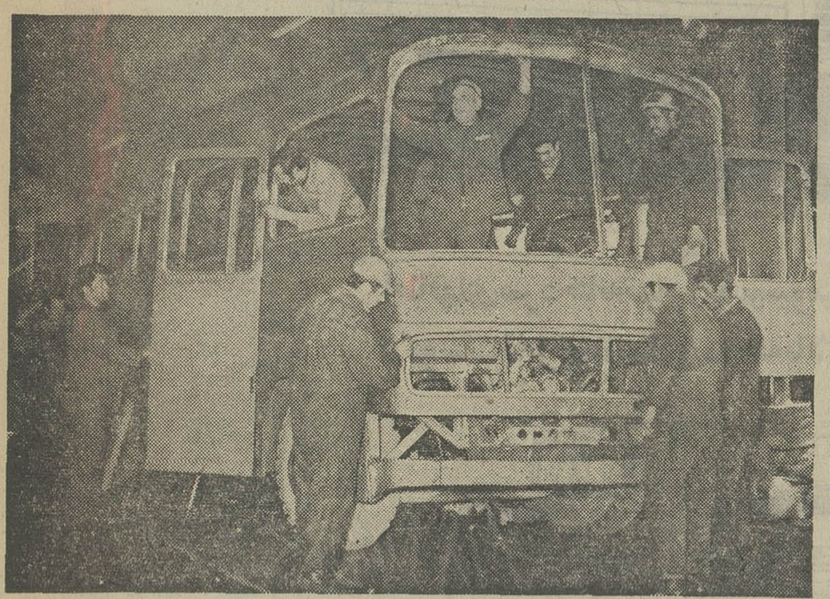

رضائیه ـ یک کارگرمبتکر در رضائیه بنام هوشنگ چلیپانی‌موفق‌بساختن‌اتوبوسی شد که در نوع خود بی‌نظیر است.

اطاق این‌اتوبوس‌که ازنظر استحکام‌و ظرافت بااتاق‌های کارخانجات اتوبوس سازی تفاوتی ندارد با هزینه‌ای معادل سی هزار ریال‌ساخته شده است.

جالب اینکه این کارگر اتاق اتوبوس را که با دست ساخته ظرف یکماه و نیم‌تمام کرده و اداره راه رضائیه این اتاق را از او خریداری کرده است.

این کارگر اکنون باستخدام اداره راه استان آذربایجان غربی درآمده و بعلت اینکه کارگری است فنی و در کار خود مهارت فراوان دارد حقوق وی بدستور آقای شالچیان وزیر راه ششهزار و چهارصدریال افزایش‌یافته است.

همچنین‌وزیر راه ازهوشنگ چلیپانی‌دعوت‌کرده است‌برای ملاقات و گفتگو با ایشان به تهران مسافرت کند.

کشیدن چپق ، عمر را زیاد می‌کند !

گهواره ـ پیرزنی که معتقد بود چپق‌کشیدن باعث طول عمر میشود، پس از ۱۴۰ سال زندگی درگذشت .

این پیرزن «پریزاد» نام داشت و ساکن جنگل‌های «قلعه‌خانی»گهواره بود . وی از یکصد سال پیش به این‌طرف ، دائما چپق می‌کشید واز صبح که‌بیدارمیشد تاشب‌که‌میخوابید، چپق را از دست خود زمین نمی‌گذاشت .

پریزاد ۱۴۰ ساله می‌گفت : به تجربه دیده‌ام که هرکس سیگار می‌کشد خیلی زودمیمیرد ، اما کسانی که چپق می‌کشند ، عمر طولانی می‌کنند. این است که منهم ۱۰۰ سال است چپق میکشم تاعمری طولانی داشته باشم .

پدری پس از ۱۷ سال دخترش را پیدا کرد!

اصفهان ـ پدر و دختری ، پس از ۱۷ سال بی‌خبری از هم، در داخل یک تاکسی یکدیگر را پیدا کردند!

پدر که مرد ۵۰ ساله‌ای بنام حاج علی‌اکبر است و در اصفهان روی یک تاکسی کار میکند، در یکی از خیابانهای اصفهان ، دو مسافر زن را سوار کرد. یکی‌از این‌مسافران زن مجروح‌و بیهوشی‌بود ، که زن‌همسایه‌اش میخواست او را به بیمارستان ثریای‌اصفهان ببرد.

توی تاکسی زن همسایه ، با راننده سر صحبت را باز کرد و برای او رنجها و محرومیت‌هائی که زن مجروح کشیده است حرف زد وقتی زن همسایه‌درباره زن‌مجروح که ژاله صفا نام دارد ، توضیحات بیشتری داد ، ناگهان حاج علی اکبر تاکسی را متوقف کرد و بطرف زن مجروح برگشت و او را در آغوش گرفت و غرق در بوسه کرد.

زن همسایه ، به تصور اینکه راننده‌تاکسی دچار بیماری روانی است ، با دادوفریاد مردم را به کمک طلبیدو هنگامی که‌رهگذران و کسبه اطراف به طرف حاج‌علی‌اکبرآمدند، وی با چشمان گریان گفت :

ـ این زن ، دختر من است که هفده سال پیش در شیراز با مادرش متارکه کردم و وی را با مادرش تنها گذاشتم و به شهرهای دیگر رفتم. در این مدت من از دخترم‌بی‌خبر بودم تا اینکه امروز پس از ۱۷ سال تصادفا او را پیدا کردم .

برای بهبود وضع آموزش و پرورش باید بین مدارس غیر دولتی رقابت ایجاد کرد

طی ۴۲۰ ساعت نمیتوان معلم متخصص تربیت کرد

طبق برنامه راهنمائی تحصیلی ، دانش‌آموزان این دوره باید طرزکار با ابزارهای علمی و عادی را فرا گیرند، عکس چندتن ازدانش‌آموزان یک مدرسه غیر دولتی راهنمائی را درحال کار بامیکروسکوپ نشان میدهد

نظام جدید آموزش و پرورش که دوره راهنمائی تحصیلی جزئی از آن است بدانجهت طرح‌ریزی وپیاده‌شد که نظام‌پیشین نمی توانست نیازهای کشور دائما درحال توسعه ما را از حیث نیروی انسانی کارآمد و متبحر ، برآورده سازد. و لذا می توان گفت نظام تازه‌مولود یکضرورت بود . ومی‌باید که طرح‌ریزی واجرا می شد . اما نخستین تجربه‌های ما نشان‌داد این نظام در مرحله عمل باپاره‌ای مشکلات مواجه است و این اشکالات بیشتر در دوره راهنمائی تحصیلی کـه‌مرزی‌است‌بین تحصیلات ابتدائی با تحصیلات متوسطه و عالی محسوس می‌باشد .

برای شناسائی این اشکالات وارائه طریق جهت رفـع آنها روزنامه اطلاعات اقدام به تشکیل یک سلسله میزگردکرده است . در نخستین میزگرد عده‌ای از کارشناسان تعلیم تربیت شرکت جسته بودند که نظرات سه نفر از آنان (آقایان دکتر کاردان ـ مهندس زنگنه و دکتر مشایخی) را در شماره های پیشین مطالعه فرمودند. در این شماره نظرهای دکتر محسن دانا بهشتی دکتر در تعلیم‌وتربیت و آقای شجاع شفتی دونفر دیگراز شرکت کنندگان درمیزگردرا مطالعه خواهید فـرمود ، واز شماره بعد مباحث دومین میزگرد از این سلسله میزگردهارا که باحضور عده‌ای از مدیران و آموزگاران مدارس راهنمائی تحصیلی تشکیل شده است ، مطالعه خواهید فرمود .

دکتر بهشتی :

مطالب کلی درباره مشکلات و چاره‌جوئی ها گفته شد و من‌قبل‌از اینکه نظرم را درباره‌دورهراهنمائی وچاره‌جوئی برای بیشرفت ایـن برنامه در مدارس بیان کنم به ذکر خاطره‌ای می پردازم و از آن نتیجه‌ای موافق‌برای‌اجرای برنامه دوره راهنمائی تحصیلی می‌گیرم.

درسال ۱۳۲۴ که درآمریکا سرگرم ادامه تحصیل بودم دعوت شدم تا در سازمان مـلل که میرفت بنیاد بگیرد مصدر کاری شوم . وقتی به دبیرخانه سازمان ملل مراجعه کردم‌گفت. ما از اتباع هرکشوری برای کارمندی سازمان مـل متحـد دعوت کرده‌ایم و قـرارمان بـا آنها ، این است که ایشان را بطور آزمایشی استخدام مـی کنیم ، یعنی مثلا اگر شما در حین کارنشان دادید که لیاقت انجام این کار را دارید و شایسته هستید در استخدام ما خواهید ماند وگرنه کس دیگری انتخاب خواهد شد و البته همینطور هم شد ، یعنی بعد از شش هفت ماه کـه از تاسیس سازمان ملل متحد گذشت ، حدود ۷۰ هـزار تقاضای کار از گوشه و کنار دنیا به این سازمان رسید کـه تقاضا کنندگان‌اکثراز متفکرین در رشته‌ های اجتماعی و بین‌المللی بودند و طبعا آنها به جای من وکسانی که در ردیف من بودند قرار گرفتند .

غرضم از ذکر این خاطره ، و نحوه استخدام در آن واحد جهانی ، گرفتن این نتیجه است که استخدام ما بصورت آزمایشی مطرح شد ووقتی خوبتر ازما پیدا شد کار را به او واگذار کردند .

کاری که با عجله انجام‌شودالبته نتیجه خوبی نخواهد داد ، چه اشکالی داشت که مثلا می‌گفتند معلمان راهنمایی را بطورآزمایشی استخدام می کنیم و بعددر صورت ابراز شایستگی ومومن‌بودن‌به‌کار، به آنها مزایا خواهیم دادوگرنـه مشخص است که از وجود بهترها وبابهترین‌ها استفاده می کنیم .

من معتقدم که این روش‌استخدام آزمایشی ، نه تنهادردوره‌راهنمائی بلکه در تمام مراحل تعلیم وتربیت می تواند مفید باشد .

چند سال قبل پیشنهادی‌به‌مقامات آموزش و پرورش وقت داده بودم که در قانون استخدامی آموزش و پرورش این نکته را بیاورند و اضافه کنند که اگر وزارتخانه‌های دیگر حق نداشته باشند به هیچ عنوان مستخدم خود را اخراج کنند،درآموزش‌وپرورش با روش استخدام آزمایشی ، معلمی راکه مفید به حال آموزش و پرورش نباشد و نتواند خود را بادانش روز تطبیق دهد اخراج‌کنند، چون معتقد بوده و هستم که وجود کارمند ضعیف اشکالی ندارد ،زیرا فقط کندی‌کارروزانه رابا‌خود می شود ، ولی « معلم ضعیف » جامعه را خراب می کند چون کودکان امروزه آینده مملکت را می‌سازند معلمی که روز بعد از شب‌میهمانی خانوادگی ، به علت کسالت ناشی از بیداری به کلاس نمی آید بـه جامعه لطمه وارد می کند ، اورا باید به این موضوع معتقد ومومن کرد که اهمال وی به سرنوشت مملکت لطمه می‌زند .

راهنمائی تحصیلی

دوره راهنمائی تحصیلی را باید از دو جنبه روانی وشغلی که در آن است نگاه کرد . مسئله تشخیص استعدادوجهت دادن به آن دردوره راهنمائی که به نفع شاگرد است ، برای جامعه هم مفید خواهد بود .

متخصصین روانشناسی ، باید شاگرد را تجزیه و تحلیل کنند ، استعدادش را بفهمند، با او صحبت کنند واز طریق خانه ومدرسه به او کمک کنند تا بتواند استعداد خود رابروز دهد واستعداد او مورد توجه قرار گیرد .

برای این که معلمی یـا متخصصی این کارها را بکند چه لازم است ؟ باید گفت در درجه اول تخصص کامل در رشته خود ، بعد وقت کافی و دردرجه آخر که اهمیت آن‌را میتوان همردیف و یا بالاتر از بقیه دانست ایمان به همبستگی های اجتماعی ، که عـلاوه بر معلم وراهنما ، باید در همه آحاد وافراد مملکت وجود داشته باشد .

مطمئنا چنین ایمانی را بایـد ریشه‌دار کرد تا گزندی به آن نرسد . این ایمان باید درکارگری که درراه آهن جنوب کار میکند ودهقانی که در سرزمین شمال میکارد ، در همه وهمه افراد این مملکت بوجود آیدوپایه و آغـاز شروع این ایمان در مدارس‌است وباید آن را در مدارس تقویت کرد .

دستگاههای آموزش‌وپرورش به این مهم نه تنها بی‌تفوت بودند ، بلکه اصلاتوجه‌نکردند. کنکره های مختلف تشکیل می شود و در آن در سطح «ایده‌آل» فکر می کنند ، بدون اینکه توجه داشته باشند در تجربه واجرا مواجه با چـه اشکالی خواهیم شد .

ایمان و علاقه به کار درمقام جبری مهم ولازم نیست ولی در شغل اختیاری که معلمی‌هم از آنجمله است باید در نظر گرفته شود و آن را باید در تعلیم‌وتربیت تعمیم داد .

وقتی بخواهند کلاسی را به‌اسم کلاس تخصص مدیریت در یک هفته برگزار کنند ، مشخص است که نتیجه مطلوب گرفته نمی شود. بهترین وسائل ، کارگـاهها و ساختمان را فقط برای بازدیددر اختیار ما می گذارند .

محتویات در مدارس ابتدائی و راهنمائی تحصیلی‌ازنظر کمی‌خوب است ولی از نظر کیفی هنوزخیلی مانده است تا ما خود را در آستانه این برنامه قرار دهیم و نقصان‌هم عدم ایمان به‌کار است.

کنترل مدرسه غیر دولتی

ایمان به کار باید در همه‌افراد وجود داشته باشد و همه بدانند که چه دکتر باشند و چه کارگرو چه مطبوعاتی ، همه در خدمت مردم هستند . و اما راه عملی برای اینکه ایمان به کار را در افرادی که در پیشبرد آموزش و پرورش کشور سهیمند بوجود بیاوریم چیست و کدام است ؟

در جامعه‌ای مثل تهران ، امکانات مالی به عده‌ای اجازه‌می دهد که فرزندان‌خود را درمدرسه غیر دولتی‌وتحت‌نظرمعلم خصوصی (سرخانه) بگذارد البته نه در مدارسی که نیت‌صاحب و موسس آن تجارت است . فی‌المثل من‌که صاحب یک مدرسه غیر دولتی هستم بشرطی حق ادامه حیات فرهنگی دارم که مشخص شودبا پول مردم و کمک دولت برای‌مردم چه کرده‌ام . باید این مدارس‌را تحت شرایط و ضوابط خاصی ، در جهت بالا بردن سطح تعلیمات آنها ، نظارت و کنترل کرد تـا رقابت بوجود بیاید . آن وقت با اجازه به‌این مدارس غیردولتی برای تاسیس مدارس راهنمائی رقابت مشروع‌را دربین آنهادامن زد تا باعث شود تعلیم و تربیت در ایران بالا برود .

در حال حاضر رقابت مشروع برای مدارس غیر دولتی لازم و ضروری است.وقتی سطح‌تعلیمات با رقابت در بهبود کمی و کیفی آن ، در مدارس غیر دولتی بالا آمد ، آن وقت اولیای دانش ـ آموزان جلوی تعرضات آن دسته از مدارس غیر دولتی‌را که نمی‌خواهند و یا نمی توانند همپای دیگران پیش روند ، خواهند گرفت و جامعه هم این دسته را تنبیه خواهد کرد .

درباره تربیت معلم، برای دوره راهنمائی تحصیلی ، از هر لحظه به فکر باشند میتوان آن را دایر کرد و مفید هم خواهد بود .البته نه با برنامه کلاس های قدیم و روش امتحانی آن ، که حتی‌معلم در موقع امتحان تقلب میکرد و ت می کشید ! با تربیت معلم‌در مدت کوتاه ۴۲۰ ساعت مـوافق نیستم چون معتقدم ذهن ، مثل جسم رشد تدریجی دارد و نمی توان به ضرب و زور چیزی را در آن وارد کرد ، ذهن‌این وضع را قبول نمی کند و نمی پذیرد.با ۴۲۰ ساعت نمی توان متخصص تربیت کرد ، باید دانشسراهـای مختلف تشکیل‌داد. دانشسراهای منطقه‌ای و ایالتی می‌توانند مفید باشند ، البته نه اینکه درسها اختصاص به آن ایالت یا منطقه داشته باشند ، این دروس می‌توانند در درجه اول اهمیت قرار بگیرند و تخصص دومی هم برای معلمان این دانشسرا ها بوجود آورد .

چند سال قبل با مدرک کلاس تهم و طی ۲ سال تحت شرایطی معلم تربیت می کردیم که حتی‌به آن هم‌اعتراض‌وارد بود.دانشسرا های شبانه روزی خوب است تا در آنها بتوان ایمان به کار،نشاط ورزش و تخصص را به‌داوطلبان آموخت . باید معلم دید وسیـع نسبت به جامعه خود پیدا کند و رفتار ها عوض شود تا افرادی مفید باشند .

شجاع شفتی

دکتر دانا بهشتی

بودجه راهنمائی

آقای شجاع شفتی بازرس وزارت آموزش و پرورش وعضو شورای آموزش و پرورش‌تهران:

کلیه مشکلات و نواقص گفته شده و معلوم و مشخص گردیده است، ولی باید توجه داشت که برای رفع مشکل میباید امکانات را هم در نظر گرفت و دوجانبه فکر کرد .

مشکل اول ، تربیت معلم می‌باشد و دردرجه‌دوم مسئله«وسیله» مطرح است . برای شاگرد در کلاس اول ۱۷ درس بلشناخت وسایل گذارده‌اند.این نوع‌دروس در سال بعدبه چند درس‌خلاصه میشود که شاگردباید از« وسیله» استفاده کند ،ولی وسیله در دسترس همه نیست .

جلب نظر افراد متمکن برای سرمایه گذاری در این رشته(در منطقه آموزشی خودشان) می‌تواند کمک بسیارمهمی دراجرای صحیح برنامه از جهت تکمیل وسایل باشد . در این راه باید از همه امکانات‌مملکتی‌استفاده شود.

برای این برنامه مهم بودجه خاصی بنام بودجه راهنمائی تحصیلی و رفع نواقص آن و تحقیق درباره آن و ایجاد کارگاه و آزمایشگاه در اختیار آموزش و پرورش قرار گیرد کشور ما در حال صنعتی شدن است و برنامه های ما لاجرم صنعتی استو احتیاج به‌کارگر ماهر و تکنسین ، کمک‌مهندس و مهندس داریم که این‌نیروی انسانی باید در دوره راهنمائی تحصیلی دستچین شوند . این برنامه بهیچ صورت عقب‌گرد نمی کند و عقب گرد ندارد و باید پیش برود . این رستاخیز عمومی است و کمک عمومی برای سرمایه گذاری در امر آموزش و پرورش ضروری بـه نظر میرسد . برای جلب نظر صاحبان سرمایه ، به خاطر بوجودآوردن کارگاه‌وآزمایشگاه برای‌مدارس راهنمائی‌تحصیلی و حتی کمک به معلمین‌شایسته در حرفه و فن ، باید اقدام اساسی بشود .

وزارت آموزش و پرورش باید وقت بیشتری را صرف این کلاس ها کند تا دودش به چشم‌آیندگان این ملک و ملت نرود . چون‌این برنامه برای آنهاست که در ۲۰ سال دیگر باید چرخ های مملکت را بگردانند نه امروزیهاکه شاغل شغلند درکارخانه‌صنعتی وعظیم اراک از مهندس مسئول . درباره نحوه استخدام فارغ‌التحصیلان هنرستان های‌صنعتی سئوال‌کردم گفت : ما این گروه را بعد از دوسال کار عملی در کارخانه و زیر نظر تکنیسین ها و مهندسین عالیرتبه به کار میگماریم بخاطر اینکه ، این‌عده آموزش عملی‌شان در هنرستان ها کم بوده است .

باید به کمک همه ایرانیان‌نقص یا نقائص و کمبود این برنامه ،که مسلما به نفع مردم است ، از بین برود . این‌برنامه‌با همه مفیدبودن آن درباره‌اش کم تبلیغ شده است و مردم آنرانمی شناسند پیشنهاد می‌شود وسایلی که برای کارگاه هاو یا آزمایشگاه های مدارس راهنمائی تحصیلی وارد کشورمی شود از عوارض گمرکی معاف باشند تا ارزانتر در دسترس مدارس و در نتیجه در اختیار دانش آموزان قرار گیرند .

پیشنهاد دیگر من این است‌که کمیته‌ای مرکب‌از نمایندگان‌شورای عالی آموزش و پرورش ،شورای منطقه‌ای ، وزیر آموزش‌وپرورش آموزش و پرورش تهران ، کلیه مدارس راهنمائی تحصیلی‌تهران را بازدید کنند و نواقص آنهارا برای رفع نقیصه روشن سازند ، یعنی ازمدارس‌راهنمائی تحصیلی باید یکی ، یکی رفع نقص شود .

شرکت تولیدی اف.ام تقدیم میکند

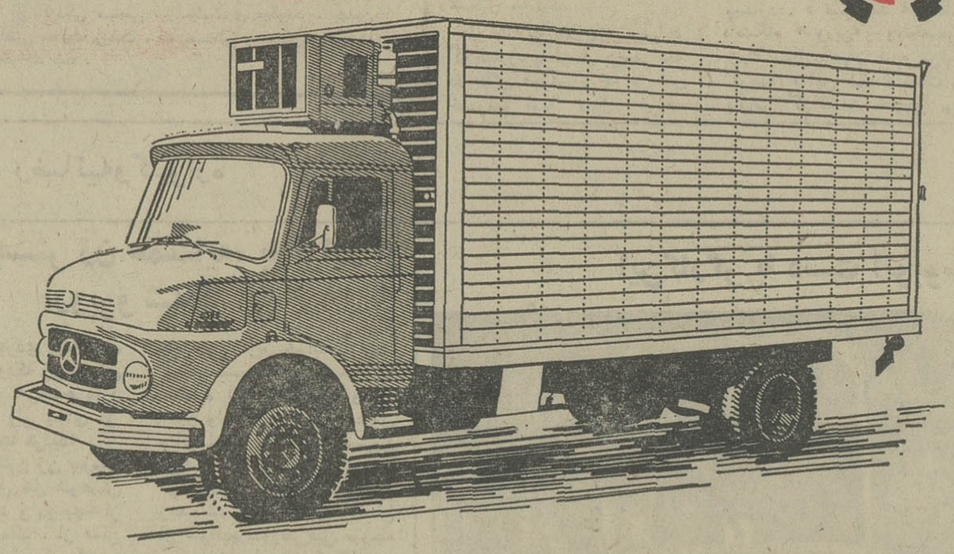

اطاقهای سردخانه تمام آلومینیومی مخصوص حمل تره بار
و گوشت قابل تنظیم از ۵ درجه بالای صفر تا ۲۰ درجه زیر صفر

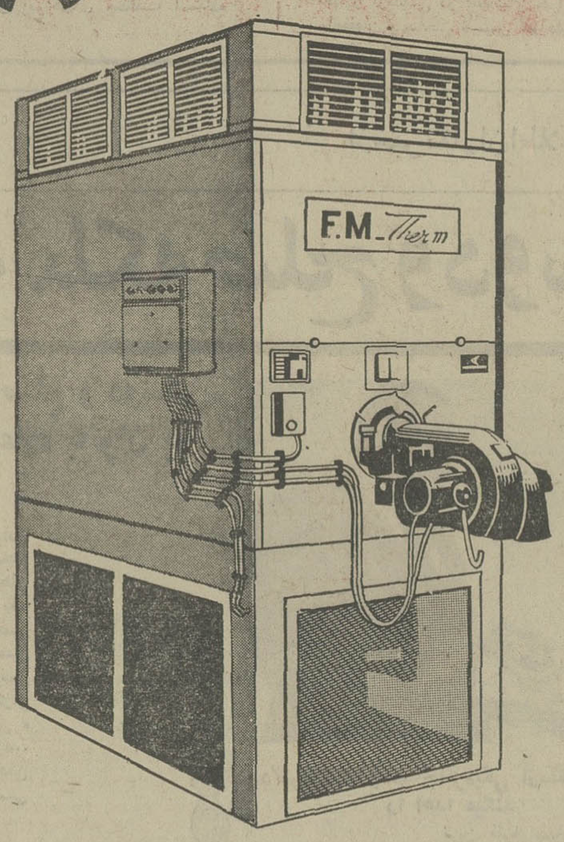

کوره هوای گرم مخصوص گرم نمودن سالن های ورزشی ـ کارخانجات ـ مدارس ـ انبارها ـ منازل ـ مرغداریها ـ گلخانه‌ها ـ آشیانه هواپیما ـ سربازخانه‌ها مجهز به‌مشعل تمام‌الکترونیکی مونارش کنترل‌هانیول بقدرت ۴۸ الی ۶۰۰۰۰۰ کالری درساعت

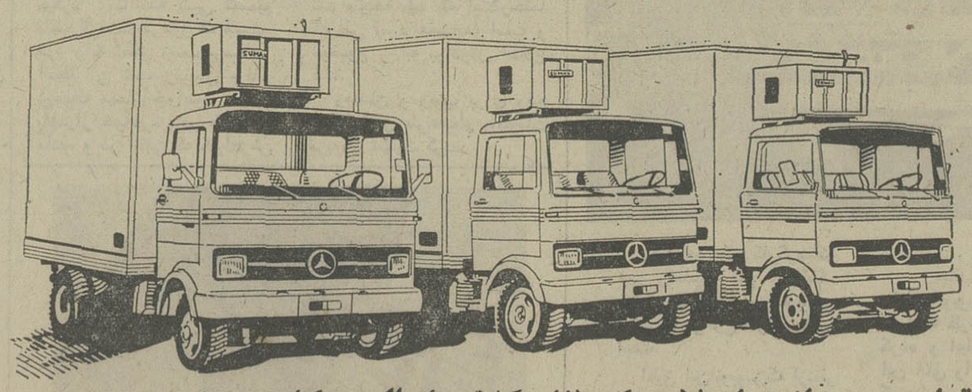

اطاقهای سردخانه تمام پلاستیک (فایر گلاس) بااستحکام دوبرابر وزن ۵۰٪
اطاقهای مشابه (نتیجه بارگیری زیادتر) مخصوص حمل تره بار و گوشت و بستنی قابل تنظیم از ۵ درجه بالای صفر تا ۴۰ درجه زیر صفر

دفتر مرکزی و نمایشگاه: خیابان کریمخان زند مقابل بانک ملی پلاک ۶/۴۵ تلفن ۸۲۲۰۰۷ ـ ۸۲۲۰۰۶ ـ ۸۲۲۰۰۵ تلفن کارخانه ۶۶۶۱۸۸ و ۹۷۷۰۸۶

جشنهای باشکوه انقلاب

از ۱۲ روز دیگر در سراسر کشور آغاز میشود

★ اجتماعات پرشوری برای پشتیبانی از مراسم دهه انقلاب در سراسر کشور تشکیل شد

در حاشیه بیش از ۱۲ روز به آغاز جشنهای بزرگداشت دهه انقلاب باقی نمانده ، کوششهای طبقات مختلف برای بزرگداشت هرچه باشکوهتر انقلاب اوج میگیرد و گروههای گوناگون ملی با تشکیل اجتماعات و ارسال نامه و تلگرام آمادگی خود را برای بزرگداشت دهه انقلاب اعلام میدارند .

پارک شفق بعد از ظهر دیروز شاهد احساسات پرشور اعضای انجمن شهرستان پایتخت نسبت به شاهنشاه بود . در اغاز اجتماع اعضای این انجمن که بمنظور اعلام آمادگی برای برگزاری مراسم بزرگداشت دهه انقلاب ترتیب یافته بود، رحیمی لاریجانی نایب رئیس انجمن و خانم درخشنده ملکوتی عضو انجمن نماینده اصناف ، جعفر نماینده از طرف کارگران وعیسی قراجورلو نماینده کشاورزان در انجمن شهرستان و علی ایمانی پیرامون انقلاب و اثرات گوناگون آن صحبت کردند

در پایان این اجتماع مجید اسعد رزم‌آرا عضو انجمن شهرستان تهران به بررسی نتایج انقلاب پرداخت و اظهار داشت که امروز بخاطر انقلاب ، درسراسر کشور و در تمام شئون ملی آرامش و امنیت برقرار است و زمینه مستعد جهت بکار بردن دانش در خدمت مردم بمنظور تامین و تعمیر رفاه عمومی فراهم امده است و با این مقدمات بطوریکه عینا دیده میشود ملت ایران با یک جهش بسوی یک زندگی آبرومند ومرفه و بسوی یک موقعیت عظیم و عالی پیش میرود .

★ قرعه نقشبندی

محمد عثمان سراج الدین نقش بندی رهبر مذهبی فرقه نقشبندی با ارسال تلگرامی همبستگی پیروان این طریقت را برای بزرگداشت دهه انقلاب اعلام داشت . در تلگرام رهبر فرقه نقشبندی به پیشگاه شاهنشاه خاطر نشان گردیده که خانواده نقشبندی و کلیه پیروان و منصوبان باین فرقه ، صمیمانه ترین تبریکات خود را به پیشگاه شاهنشاه تقدیم داشته و امادگی خود را برای برگزاری هرچه باشکوهتر این جشن عظیم ملی که مایه مباهات و منشاء ترقیات هر فرد ایرانی است اعلام می‌دارند .

★ اجتماعات دیگر

★ بیش از ظهر دیروز موزعین جراید کشور همگام با سایر طبقات مختلف مردم برای شرکت فعال در مراسم بزرگداشت دهه انقلاب در سالن اجتماعات پارک شفق حضور یافتند و در اجتماع باشکوهی که تشکیل دادند پشتیبانی خود را از تصمیمات کمیته ملی تدارک اعلام داشتند.

● فرهنگیان ناحیه ۲ شیراز، دیروز طی یک اجتماع پرشور ، پشتیبانی خود را از تصمیمات کمیته ملی تدارک بزرگداشت نخستین دهه اعلام کردند .

★ بعد از ظهر دیروز گروه بیشماری ازکارگران شرکت تولیدی‌کفش شادان پور درمحل این کارخانه اجتماع کردند وبا ابراز احساسات نسبت به طرح انقلاب ، شاهنشاه آریامهر ، آمادگی خود را برای برگزاری هرچه‌باشکوهتر مراسم بزرگداشت دهه انقلاب اعلام داشتند .

● نزدیک به هزار تن از کارگران شرکت سهامی ساسان بعد از ظهر دیروز اجتماع باشکوهی در محل این شرکت تشکیل دادند و همصدا با دیگر برادران و خواهران کارگرخود، همگامی خود را با دیگر گروه های ملی برای بزرگداشت دهه انقلاب اعلام داشتند .

★ عصر دیروز انجمن محلی مژده ، شمیران اعضای کمیته برگزاری جشنهای دهه انقلاب را باین شرح انتخاب کرد :

سرهنگ محمود مژده رئیس، دکتر حسین صالح عموم نایب رئیس ، حاج جواد صفدری خزانه‌دار ، مصطفی ایزدی و قاسم مالک بازرس ـ عبدالصمد حقیقت دبیر ، غلامعلی رضائی و سید رضا میرطالب عضو .

● صبح امروز بیش از سه هزار تن از کارگران و کارکنان شرکت دخانیات ایران ، در محل باشگاه دخانیات اجتماع کردند و از طرف نمایندگان کارگران و کارمندان سخنرانی هائی دائر به پشتیبانی از جشن های بزرگداشت انقلاب صورت گرفت .

بامداد امروز، دکتر فرانکروسو، مدیر موسسه «پجنت آمریکا» ومبتکر مسابقه ملکه صلح و دوستی ، با آقای فرزانه معاون نخست وزیر و سرپرست سازمان جلب سیاحان ملاقات کرد و درباره این مسابقه که در سطح جهانی برگزار میگردد، به گفتگو پرداخت .

مسابقه ملکه صلح و دوستی ، امسال برای اولین بار باشرکت دختران برجسته اغلب کشورهای جهان در دهلی‌نو برگزار میگردد. دختر نمونه ایران ، ضمن مراسمی، از جانب اطلاعات بانوان با همکاری سازمان جلب سیاحان برگزیده میشود.

دکتر روسو ، امروز ناهار رادر موسسه اطلاعات صرف کرد . سماور هتل کنتی‌نانتال شب گذشته توجه دکتر روسو راجلب کرد و او را وادار نمود که شخصا برای خودش چائی بریزد.

مذاکرات مبتکر مسابقه ملکه صلح ودوستی در تهران

به‌ساختمانهای خارج‌ازمحدوده برق داده میشود

۱۰۰۰ واحد مسکونی در اراضی خارج از محدوده پنج ساله واقع در اراضی علی‌آبادشهری وسیله بخش خصوصی ایجاد میشود . وزارت آب و برق تامین آب آشامیدنی و برق مجتمع مسکونی مذکور را تعهد کرده است .

دیشب انجمن شهر پایتخت جلسه داشت، دراین جلسه چند تن از نمایندگان پیرامون ۱۷ دی روز آزادی زنان و بزرگداشت دهه انقلاب مطالبی ایراد کردند و چند پیشنهاد شهرداری تهران مطرح شد که پس از مذاکرات نمایندگان انجمن شهر بتصویب رسید .

یکی از پیشنهادهای شهرداری تهران مربوط به اجازه ساختمان به یک مجمع مسکونی در خارج از محدوده تهران بوددر اینباب یکی از نمایندگان توضیح دادکه طبق مقررات نقشه جامع شهر به بخش خصوصی یا دولتی اجازه داده میشود که نسبت به ایجاد مجتمع های مسکونی یا فرهنگی یا درمانی و بهداشتی در اراضی خارج از محدوده ۵ ساله شهر اقدام نمایند و شهرداری تهران برای اجرای این‌طرحها پروانه ساختمانی صادر مینماید و با مذاکراتی که با وزارت آب وبرق نیز بعمل آمده توافق گردیده که وزارت مذکور آب و برق مجتمع های خارج از محدوده پنج ساله (داخل محدوده ۲۵ ساله) را تامین نماید .

پس از این‌توضیح پیشنهاد مذکور بتصویب رسید .

امروز یک‌مقام آگاه درشهرداری پایتخت اعلام کرد : بامذاکراتی که بامقامات سازمان برق‌منطقه‌ای تهران بعمل آمده این سازمان برای تامین برق کلیه ساختمان های مسکونی و غیر مسکونی که در خارج ازمحدوده شهرقرار دارد، موافقت خودرا اعلام داشته‌است. اما سازمان آب همچنان به علت کمبود آب، باتامین آب خانه‌های خارج از محدوده شهر موافقت بعمل نیاورده است .

هواپیمای حامل زائران

چهار ساعت در آسمان تهران سرگردان بود

زائران یکی از پرواز هائی که نیمه شب دیشب از تهران رهسپار جده میشدند ، پس‌از چهار ساعت پرواز هنگام اوج کمکردن هواپیما و آمادگی برای فرود با کمال تعجب مشاهده کردند که‌درجده هم برفباریده؟ اما حقیقت مطلب این نبود .

زائران که ساعت پرواز به سوی خانه خدا را با بردباری توام با اشتیاق‌تحمل کرده‌بودند، دقایقی پس‌ازفرودهواپیما اطلاع یافتند که محلی که هواپیما فرود آمده ، جائی جز تهران و مبداء آنان نیست !

جریان حادثه را یکی از خبرنگاران ما چنین گزارش‌می دهد :

نیمه شب دیشب یک هواپیمای بوئینگ ۷۰۷ شرکت هواپیمائی پاکستان «پی‌آی‌ای» که در اجاره هواپیمائی ملی ایران‌برای انتقال زائران‌بیت‌الله‌الحرام است. دقایقی پس‌از پرواز از تهران‌به مقصد جده متوجه وجود نقص فنی در پمپ سوخت هواپیماشد.

با آنکه ادامه پرواز به قصد جده که متجاوز از سه ساعت بطول می انجامد ، آنچنان نیز خطرناک نبود ،معذلک ازنقطه نظر ایمنی ، تهران به خلبان هواپیما دستور بازگشت را داد. اما فرود مجدد هواپیما ،نیازمند این بود که بازهم از نظر ایمنی هواپیما با آخرین‌قطرات سوخت خود بر باند فرودگاه بزمین‌می نشست .

از همین‌رو خلبان برای چهار ساعت متوالی آسمان اطراف تهران راتامصرف‌آخرین قطرات سوخت دور زد و سرانجام سحرگاه امروز به سلامت برباند فرودگاه مهرآباد نشست .

ازآنجائی که وجود خطربسیار قلیل بود ، مسافران هواپیما از آنچه بوقوع‌پیوست‌تالحظه فرود هواپیما باخبر نشدند . عده‌ای از آنان درخواب عمیق فرو رفته بودند و عده‌ای نیز به مطالعه و گفتگو سرگرم بودند . معذلک برای مقابله با هرگونه خطری فرودگاه مهرآباد و ماموران آن پس‌از اطلاع از ماجرا خود را آماده مقابله با هرگونه حادثه‌ای کردند .وسائل آتش‌نشانی و دیگر وسائل ایمنی در اطراف باند مستقر شد ، اما طبق معمول موارد اخیری‌که رخ داده ،فرود هواپیما بسلامت انجام پذیرفت.

از مسافران این هواپیما در رستوران مهرآباد پذیرائی شدو کلیه آنان با پرواز دیگری قبل‌از ظهر رهسپار جده شدند .

خبرهای تلفنی شهرستانها

سمپوزیوم زخم معده!

تبریز ـ سمپوزیوم زخم های‌معده واثنی عشرباشرکت استادان و مدرسان و متخصصین دانشکده پزشکی دانشگاه تبریز در سالن سخنرانی بیمارستان پهلوی دانشگاه تبریز گشایش یافت. در این سمپوزیوم پس از سخنرانی چند تن ازپزشکان در باره فیزیولوژی اولسر و تشخیص آن‌بوسیله‌اندوسکوپی و نیز زخمهای معده واثنی عشر و درمان مدیکال این نوع زخمها ، تصمیم گرفته شد از متخصصین خارج از گادردانشکده پزشکی‌دانشگاه تبریز برای ایراد سخنرانی و همکاری دعوت بعمل آید .

بررسی برنامه‌های عمرانی

ساوه ـ آقای دکتر شادمان استاندار استان مرکزی ضمن شرکت در جلسه مشترك انجمن شهرو شهرستان ساوه ، برنامه‌های عمرانی این شهر را مورد بررسی قرارداد .

در این جلسه آقایان شهمیری نماینده مجلس شورای ملی‌واحمدی‌فرماندار ساوه حضور داشتند .

دوقاچاقچی محکوم شدند

شیراز ـ « علی بهرامی» معروف زاغی بچرم‌نگهداری و فروش هشت گرم هروئین در دادگاه عالی جنائی‌شیراز به حبس ابد محکوم شد .

همچنین شخص دیگری بنام «محمد اوجی» نیز به اتهام نگهداری سه گرم و پانزده سانتی گرم هروئین به سه سال زندان با اعمال شاقه محکوم گردید .

دانش آموزی در راه مدرسه مرد

اندیمشک ـ مینی بوس شماره ۱۶۳۷۹ اهواز ،هنگام دور زدن در یکی ازخیابان های اندیمشک،وارد پیاده‌رو شد و دانش اموزی راکشت.

قربانی حادثه ، ناصر عباسپور دانش اموز کلاس دوم دبیرستان « شاهپور » اندیمشک بود و هنگامیکه از خانه بمدرسه میرفت .دچار حادثه شد . غلامرضا کریمی راننده مینی بوس بازداشت شد

هیئت مارکوپولو در بندر عباس

بندرعباس ـ بامداد دیروز هیات ایتالیائی «مارکوپولو» از طریق دریا با قایق بادبانی‌خود وارد بندرعباس شد.

این هیات که در مسیر جهانگرد معروف «مارکوپولو» به سیروسیاحت پرداخته است به ریاست یک ایتالیائی به نام «کارلو مائوری» سفر میکند . دراین سفر «لوکا مائوری»،فرزند پانزده ساله «کارلو» نقش «مارکوپولو» را دارد .

«کارلو مائوری» رئیس این هیات در ایتالیا شهرت فراوان دارد و از جمله افراد معدودی است که به قطب شمال‌وجنوب سفر کرده ودریای اتلانتیک را با یک قایق بادبانی پیموده است.

وی همچنین قله اورست را فتح کرده و در نظر مردم‌ایتالیا به قهرمانی شهرت دارد .

اقدامات بهداشتی در جنوب

بندرعباس ـ هیاتی مرکب از دو اکیپ مامورین فنی بهداشتی و سپاهیان خدمات اجتماعی‌زنان بمنظور تشکیل و تکمیل‌پرونده های بهداشتی خانوادگی برای ساکنان بندر لنگه و بخش کاوبندی ، از بندر عباس باین مناطق اعزام گردید .

اعضای این‌دو اکیپ اهالی نقاط مذکور را علیه بیماری های واگیردار نیز مایه‌کوبی خواهند کرد.

ضمنا ساکنان جزیره‌ابوموسی علیه‌بیماریهای واگیر،واکسینه شدند.

۷ جوان‌دست‌بخودکشی زدند

مشهد ـ بخش مسمومین بیمارستان سوانح مشهد دیشب یکی از شلوغترین شبهای خود را گذرانید ! دیشب بفاصله دو ساعت ۷ جوان مشهدی که با خوردن قرص‌های سمی دست بخودکشی زده بودند بوسیله بستگان خود باین بخش منتقل شدند و تحت معالجه قرار گرفتند. این جوانها حسن کوهستانی ۲۲ ساله ـ حمید صوابی ۲۱ ساله ـ رضاگل‌محمدی ۲۷ ساله ـ بیژن نیرومند ۱۹ ساله ـ محمود احمدی ۲۵ ساله ـ حسن نیکنام ۲۳ ساله و ملیحه داورزنی ۱۷ ساله هستند که بنا به گفته خود ، بعلت اختلافات خانوادگی‌دست بخودکشی زده‌اند.

دوست عزیز جناب آقای مهندس نقابت

بدینوسیله ضمن تجدید خاطرات انتصاب جنابعالی را بمریاست طرح نیشکر هفت‌تپه تبریک میگویم.

مهندس کامران خاورانی

آ ـ ۲۳۰۹۵

آگهی استخدام تربیت‌مربی هواپیمائی مدل

باشگاه هواپیمائی شاهنشاهی بمنظور تربیت مربی مدل ۱۰ نفر داوطلب را با شرایط زیر استخدام مینماید .

۱ـ سن بین ۲۰ تا ۳۵ سال

۲ـ داشتن حداقل گواهینامه سوم متوسطه وآشنائی بزبان انگلیسی در حدود تحصیلات (کسانیکه دارای تحصیلات بیشتری بوده و در امور فنی و ظریفه مهارت داشته باشند با شرایط مساوی حق‌تقدم خواهند داشت).

۳ـ انجام خدمت زیر پرچم و یا داشتن معافیت غیر پزشکی از خدمت .

۴ـ قبول شدن از معاینات پزشکی و مسابقات ورودی و مصاحبه

۵ـ سپردن تعهد سه سال خدمت با تضمین مبلغ یکصد و پنجاه هزار ریال و انجام خدمت در نقاط مختلف کشور .

۶ـ نداشتن سوابق سوء در پیشینه کیفری

۷ـ متدین بودن بیکی از ادیان رسمی

داوطلبین انتخاب شده مدت ۶ماه آموزش دوره مربی را طی ودر حین مدت آموزش ماهیانه مبلغ چهار هزار ریال بعنوان هزینه تحصیلی به‌آنان پرداخت ودر صورت موفقیت در آزمایشات برابر مقررات باشگاه هواپیمائی شاهنشاهی استخدام و ماهیانه مبلغ ۷۰۰۰ ریال به‌آنان پرداخت و اضافات و ترفیعات آنان برابر اساسنامه‌باشگاه هواپیمائی شاهنشاهی خواهد بود . داوطلبین میتوانند برای ثبت نام و کسب اطلاعات بیشتر از تاریخ نشر آگهی تاسی‌ام دی ماه‌همه روزه از ساعت ۹الی ۱۱و۱۷ الی ۱۸ بدفتر اطلاعات باشگاه‌هواپیمائی شاهنشاهی واقع در میدان شهید خیابان فرودگاه مهرآباد مراجعه نمایند .

۱ـ۲ آ ـ ۷۴۴۱۶

گل سرسبد خانوما

خانوم خانوما

داره میاد

از صبح چهارشنبه

در سینما های

بولوار کسری

کمپانی پارامونت هدیه میکند

فیلمی از

لوئیس گیلبرت

(سازنده فیلم ماجراجویان)

دوستان

"FRIENDS"

رنگی ـ با شرکت :

شون بری

(پسر ۱۶ ساله)

انیسی آلوینا

(دختر ۱۵ ساله)

و

پاسکال روبرتز

رونالد لوئیس

هواپیمائی ملی ایران «هما»

آگهی استخدام مهماندار هوائی

هواپیمائی ملی ایران «هما» به منظور تکمیل کادر مهمانداری خود تعدادی داوطلب «زن»را با شرایط ذیل استخدام می کند :

۱ـ حداقل سن ۱۸ سال و حداکثر ۲۶ سال تمام.

۲ـ داشتن حداقل تحصیلات کارنامه قبولی چهارم متوسطه «در شرایط مساوی کسانی که دارای‌تحصیلات بالاتر باشند مقدم خواهند بود ».

۳ـ دانستن زبانهای خارجی «زبان انگلیسی مقدم است »در حد مکالمه .

۴ـ تجرد .

۵ـ داشتن پایان نامه خدمت نظام و یا معافی‌دایم غیر پزشکی .

۶ـ داشتن تناسب اندام و آراستگی .

۷ـ داشتن حداقل ۱۶۳ سانتی‌متر قد و حداکثر ۵۵ کیلوگرم وزن .

۸ـ قبول شدن در معاینات پزشکی (طبق معیارهای مرکز پزشکی «هما»).

۹ـ سپردن تعهد خدمت بمدت سه سال (بعد ازپایان دوره آموزش) .

حقوق و مزایا :

۱ـ حقوق ماهیانه از بدو استخدام تاپایان دوره آموزشی تخصصی مهمانداری به میزان ۹۰۰۰ ریال .

۲ـ گذراندن دوره های آموزشی و تخصصی‌مهمانداری.

۳ـ ارتقاء به مقام سرمهمانداری در صورت احراز کفایت وبرخورداری از مزایای مربوطه .

۴ـ استفاده از وسیله رفت و آمد محل سکونت به محل کار و بالعکس .

۵ـ استفاده از بلیت رایگان برای خود والدین ، خواهران و برادران تحت تکفل «طبق مقررات موضوعه «هما») .

داوطلبان‌واجد شرایط می توانند از تاریخ نشر این آگهی تاتاریخ ۲۲ر۱۰ر۵۱ همه روزه از ساعت ۱۱ تا یك بعد از ظهر به استثنای روزهای تعطیل باداره‌استخدام و کاریابی هواپیمائی ملی ایران واقع در خیابان فرصت چهارراه ثریا مراجعه کنند .

تقاضای کسانی که در مصاحبه و آزمایش های قبلی شرکت نموده و قبول نشده‌اند پذیرفته نخواهد شد .

هواپیمائی ملی ایران «هما»

اطلاعیه

هواپیمائی ملی ایران «هما»

هواپیمائی ملی ایران « هما» در تامین رفاه حال و تسهیل مسافرت‌کارمندان سازمان ها وخانواده بلافصل انان به نیویورک پرواز های دربست (چارتر) مخصوصی را با نرخهای مسافرتی خاص برای تابستان سال ۱۳۵۲ ترتیب داده است .

تاریخ های پرواز

تهران ـ نیویورک

۱۷ خرداد ـ ۲۰ خرداد ـ ۲۲ خرداد ـ ۳ تیر ـ ۷ تیر ـ ۸ تیر .

نیویورک ـ تهران

۳۰ مرداد ـ ۳ شهریور ـ ۶ شهریور ـ ۱۰ شهریور ـ ۱۱ شهریور ـ ۱۷ شهریور

نرخ های پرواز

بزرگسالان ۳۰۹۹ تومان

خردسالان تا ۲ سال ۲۹۹ تومان و تا ۱۲ سال ۱۹۹۹ تومان .

این پرواز ها در اختیار سازمان های دولتی ، ملی ، انجمن ها ، باشگاه ها و موسسات آموزشی قرار داده خواهد شد تا برای مسافرت کارمندان ، اعضای واجد شرایط وخانواده آنان مورد استفاده قرار گیرد . نرخهای بالا بشرط پر شدن ظرفیت یک هواپیمای بوئینگ ۷۰۷ با تعداد ۱۷۰ صندلی ازطرف یک سازمان ، معتبر خواهد بود سازمان هائی که مایلند از پرواز های دربست فوق‌الذکر استفاده کنند می توانند با قسمت پرواز های اجاره‌ای دربست (چارتر) «هما» تماس بگیرند

تلفن : ۹۱۱۵۱۹ ـ ۹۱۱۵۱۸ ـ ۹۱۰۵۱۷

هواپیمائی ملی ایران «هما»

تسلیت

جناب آقای مهندس سعید خیامی

با اندوه فراوان فوت پدر بزرگ گرامیتان را تسلیت گفته امید است مرا نیز دراین غم بزرگ شریک بدانید.

باقر همدانی

آ ـ ۲۳۱۶۵

جناب آقایان احمد و محمود خیامی

بااندوه فراوان درگذشت پدر گرامیتان را تسلیت بقای عمر و سلامت بازماندگان را از درگاه خداوند مسئلت مینمائیم.

شرکت یوسکا

آ ـ ۲۳۱۷۵

تیمسار سپهبد صدری
ریاست محترم شهربانی کل کشور

بااندوه فراوان از طرف خود و همکارانم مصیبت وارده را تسلیت عرض نموده سلامتی آن تیمسار ارجمند و سرکار علیه‌بانو و فامیل معظم را از خداوند مسئلت مینماید .

سرتیپ دکتر حسین مختاری

آ ـ ۲۳۱۶

آقایان احمد و محمود خیامی

بانهایت تاسف مصیبت‌واردرا تسلیت گفته سلامت وطول عمر برای عموم بازماندگان را از پیشگاه خداوند متعال مسئلت مینمائیم .

محمدباباجانی . جواد باباجانی

آ ـ ۲۲۲۰۳

آقایان محمود خیامی و احمد خیامی

مصیبت وارده را تسلیت عرض مینمائیم .

مهری عفتی . طاهره پورعلی . پروانه حبیبی

آ ـ ۲۳۱۸۳

جناب آقای احمد خیامی . جناب‌آقای محمود خیامی

نمایندگی محصولات‌ایران ناسیونال درگنبدکاوس بانهایت تاسف درگذشت‌پدربزرگوارتان را صمیمانه تسلیت گفته سلامت و سعادت آن جنابان و کلیه بازماندگان را از درگاه خداوند بزرگ مسئلت دارم .

حاج‌قدرت‌الله شیخ ملکی

آ ـ ۲۳۱۷۷

جناب آقای احمد خیامی و جناب آقای محمود خیامی

بانهایت تاثر درگذشت پدرگرامیتان تسلیت و سلامتی و طول عمر شما را از خداوند متعال خواستاریم .

حاجی‌محمدباقر فروتن ـ مدیرانتوسیر فروتن

ا ـ ۲۳۱۹۱

جناب‌آقایان احمد خیامی و محمود خیامی

بمناسبت درگذشت پدر بزرگوارتان صمیمانه تسلیت‌عرض نموده سلامتی و بقای عمر عموم بازماندگان آن مرحوم را از درگاه خداوند متعال خواستارم .

صادق اسکوئی

همکار محترم جناب‌آقای دکتر چینی‌چیان

باقلبی پراز اندوه درگذشت پدربزرگوارتان را تسلیت میگوئیم.

دکترمداح . دکترقوانلونیا . دکتربصیری . دکترسعیدیان . دکتر حکیم . پوریا . جواهری . دکتر رحیمیان . دکتربهمنیان . دکترفتحعلی . دکترزرنگار . جهانشاهی . دکترگریگوریانس . پزشکیان . عروجی . غلامعلی‌پور . روحانی . کمالیا . پورمند . پولادی . حصاری . جعفرپور . لطفی . نیک‌نفس . هوشمند . بیگی .

آ ـ ۲۳۱۸۵

جنابان آقایان احمد آقا و محمودآقا خیامی

بانهایت تاسف درگذشت ابوی گرام را تسلیت عرض مینماید .

قاسم قامت‌رسا

جناب آقایان احمد خیامی ـ محمود خیامی ومسعود خیامی

با نهایت تاسف و تاثر درگذشت پدر ارجمندتان را تسلیت عرض نموده و بقای عمر آنجنابان و کلیه بازماندگان محترم را از درگاه خدای متعال خواهانیم .

شرکت کارخانجات تولیدی دسترنج ـ مارلنتکس

جناب آقای احمد خیامی ـ جناب آقای محمود خیامی

با نهایت تاثر و تاسف درگذشت پدر بزرگوارتان را صمیمانه تسلیت گفته سلامت و طول عمر برای انجنابان و بازماندگان از خداوند متعال مسئلت دارم .

عبداله ساعتچی

ضایعه مولمه فقدان مرد فضل و تقوی آقای حاج سید علی‌اکبر خیامی موجب کمال تاسف و تاثر است ضمن عرض تسلیت بکلیه بازماندگان و بستگان فقید سعید صبر جمیل از درگاه احدیت مسئلت دارد .

شرکت نسبی احمد مهدوی و شریک

جنابان آقایان احمد خیامی و محمود خیامی

بانهایت تاسف‌درگذشت پدر بزرگوارتان را تسلیت‌عرض بقاء عمر شما و خانواده محترمتان را آرزو دارم .

مدیر مسافربری اکسپورت مهندس نظری کنگرلو

جنابان آقایان احمد و محمود خیامی

مصیبت وارده را به‌شما و عموم افراد خانواده خیامی صمیمانه تسلیت می‌گوئیم .

علی و عزیزاله و رضا رستگاریور احمد و محمد سروقد.

جناب آقای اسدالله علم وزیر محترم دربار شاهنشاهی

درگذشت مادر گرامی آنجناب را تسلیت می‌گوئیم.

ستوان یکم ناصر کیان‌مهر و بانو

جناب آقای احمد خیامی ـ جناب آقای محمود خیامی

بانهایت تاسف و تاثر درگذشت پدر بزرگوارتان‌شادروان حاج سید علی اکبر خیامی را بشما و خانواده محترم تسلیت گفته بقاء و سلامتی بازماندگان را از خداوند بزرگ مسئلت دارم .

تعمیرگاه شماره ۱۹ و فروشگاه لوازم یدکی ایران ناسیونال

حسین زمانی

آقایان احمد و محمود خیامی

درگذشت پدر محترمتان راتسلیت عرض مینماید

هرمز هزار وشریک

آقای رضا یزدی

با اندوه‌فراوان مصیبت وارده را تسلیت عرض‌می‌نمائیم

کارمندان شرکت آمی

سرکار خانم پری اردیلی پور

با اندوه فراوان مصیبت وارده را تسلیت‌عرض‌می‌نمائیم

کارمندان شرکت آمی

تیمسار سرتیپ درگاهی

با اندوه فراوان مصیبت وارده را از سوی خود وهمکارانم تسلیت عرض می‌نمایم بقاء عمر بازماندگان‌را از خداوندبزرگ آرزو دارم .

سرلشگر معین‌زاده

آقای ابوالقاسم مشار

خبر درگذشت عمه‌جان عزیز موجب نهایت تاسف گردید مصیبت وارده را بشما تسلیت می‌گوئیم واز اینکه با دفن‌ایشان در جوار حرم حضرت معصومه علیهاالسلام روح آن مرحومه را وافقا شاد فرمودید متشکریم .

مکه ـ عربستان سعودی. نیمتاج مشار. ملکتاج مشار.

جناب آقای محمود و احمد خیامی

فوت ابوی گرامی شما را کارکنان و متصدیان تعمیرگاه شماره ۱۵ پیکان تسلیت گفته و بقای عمر ان خاندان محترم را از خداوند متعال خواستاریم .

جواد شهریاری

جنابان آقایان احمد و محمود خیامی

فوت پدربزرگوارتان را تسلیت عرض نموده سعادت و بقای عمر آن خاندان را از درگاه یزدان خواستارم .

مهدی اخوان فرشچی

جنابان آقایان احمد و محمود خیامی

باکمال تاسف و تاثر مصیبت وارده را صمیمانه تسلیت عرض نموده بقای عمر بازماندگان زا از خداوند متعال مسئلت مینماید .

موسسه تهران بورس علی فخیمی

جناب آقای امیر اسداله خان علم

با نهایت تاسف وتاثر مصیبت واردرا بحضور آن‌جناب وخاندان محترم تسلیت عرض نموده وازخداوند بزرگ‌سلامتی و بقای عمر بازماندگان را آرزومندم .

سرگرد امیری

آ ـ ۲۳۱۴۷

جناب آقای احمد خیامی ـ جناب آقای محمود خیامی

با نهایت تاثر وتاسف درگذشت پدر بزرگوارتان‌را تسلیت عرض نموده و بقای آن خانواده جلیل را مسئلت میدارد .

فروشگاه جهان بنز جمال‌الدین ترابی

جناب آقایان احمد خیامی و محمود خیامی

با کمال تاسف وتاثر مصیبت وارده را بشما و بازماندگان محترم تسلیت عرض نموده همدردی خودرا معروض میدارد.

تعمیرگاه و فروشگاه شماره ۱۰۳ بنز

احمد نواب مقدم . حسین نواب مقدم .

جناب آقای احمد خیامی

با تاثر فراوان مصیبت وارده را تسلیت می‌گویم.

مهدی یزدانی

دوست وهمکار گرامی خانم شورافکن

درگذشت پدر عزیزتان مارا بی‌نهایت متاثر ساخت تمنی دارد تسلیت صمیمانه ما را بپذیرید .

آذرنیا. حفاری. داوری. خازنی. ابوالفتحی. احتشامی. آسائی. باصری. بابازاده. بیگلری. بصیری. توسلی . حمید . روحبخش. سلیمیان .

آ ـ ۷۵۲۵۰

همکار عزیز سرکار خانم شورافکن

با کمال تاثر و تاسف درگذشت پدر گرامی رابحضورتان تسلیت گفته وخود را درغم شما شریک میدانیم .

حریرچی. مقدم. رئیس‌دانا. ستاری. سلیمی. فتح‌اعظمی. فرح‌اندوز. کهنسال. گروهی. لطفی. منصور ومؤید محرابی مهرنور. ورزنده. مصدق خراسانی. وکیلی. جندقی.

افسران و درجه‌داران و سربازان منطقه ژاندارمری قم

فوت پدر آقای سرگرد کردستی رئیس بهداری منطقه را تسلیت عرض مینمایند .

آ ـ ۷۵۱۷۰ سرگرد کاویانی

تیمسار معظم سپهبد صدری ریاست شهربانی کل کشور

بانهایت تاسف مصیبت وارده را از سوی خود و کلیه همکاران اداری تسلیت عرض نموده سلامتی آن تیمسار معظم و بانو و سایر بازماندگان را از خداوند متعال مسئلت دارد .

آ ـ ۷۵۱۷۲ سرتیپ اسماعیل نیری

تلفن سرویس حوادث ۳۱۱۲۱۲

در دوحادثه خونین شمال وغرب :

۷ مسافر کشته و ۲۱ نفر زخمی شدند

دوتن از مقتولین ، برادر وخواهر بودند . . .

در دوتصادف خونین رانندگی که بعداز ظهر دیروز در جاده های شمال و غرب کشور رخ داد ، ۷مسافر بطرز دلخراشی کشته شدند و ۲۱ نفر دیگر مجروح گردیدند .

اولین حادثه ساعت یك بعداز ظهر دیروز در ۳۵ کیلو متری میانه اتفاق افتاد و طی آن ، اتوبوس مسافربری شماره ۷۴۸۳۶ تهران الف با کوه جوادعلیزاده‌پاسدار (اهل‌تبریز) راننده اتوبوس و خواهر و برادری باسامی طاهره و خلیل صدیق زاده ، درائنای برخورد اتوبوس باکوه، بطرز دلخراشی جان خود را از کف دادند .

حادثه براثر سرعت زیاد اتوبوس و یخبندان‌و لغزندگی جاده بوقوع پیوست‌و چهار نفر از سرنشینان‌اتوبوس‌نیز زخمی شدند .

خبرنگار مادر میانه گزارش داد : راننده اصلی اتوبوس ، «اصغر ملابلانی» نام دارد . راننده مقتول قصد داشت در سفر به تهران اتوبوسی خود را تحویل بگیرد .

اجساد مقتولین این حادثه بوسیله آمبولانس شیروخورشید سرخ میانه ، از محل تصادف به میانه حمل شد تا تحویل بستگان آنها گردد .

آقای کریم زاده بازپرس میانه باتفاق رئیس پاسگاه مرکزی ژاندارمری از محل حادثه‌بازدید کردند وپرونده‌ای در این زمینه تشکیل شد .

قربانیان جاده شمال

عصر دیروز ، جاده شمال نیز چهار قربانی گرفت. این‌حادثه براثر واژگون شدن اتوبوسی روی داد که عده‌ای مسافررا از تهران به مشهد حمل میکرد. دردو کیلومتری بهشهر،اتوبوس براثر بریدن فرمان ، از مسیر خود سمت چپ جاده منحرف گشت و واژگون شد در این حادثه چهار تن مسافر کشته شدند و ۲۴ نفر دیگر نیز بسختی آسیب دیدند .

طبق گزارش خبرنگار مادر گرگان ، مجروحین این حادثه که در ساعت دوونیم بعدازظهر دیروز روی داد .

مدتی زیرسرمای شدید هوا سرگردان شده بودند که ماموران ژاندارمری بکمك آنان شتافتند و ترتیب انتقال‌شان را به بیمارستانهای بهشهرداده‌اند.

خبرنگار ما اضافه میکند : اجساد مقتولین حادثه ، از لابلای صندلی‌های اتوبوس که مبدل به‌آهن پاره‌شده ،بیرون آورده شد .

اینجا نقطه پایان است و نقطه آغاز
تنظیم از : ابراهیم آباد

پسرك بی‌گناه ، خدا خدامی کرد !

سیخ‌کباب به چشم پسر بچه پنجساله وزیبا، رفته و چشمش را کور کرده است. پدرومادراین بچه ،هنوز باهم بگوبگو دارند وهر یك گناه این فصوروغفلت‌جبران ناپذیر رابه‌گردن دیگری میاندازند !

پروین می‌گفت ، شوهرم رفته بود فوتبال بازی کند وبچه‌مان هم درکوچه بازی می‌کردکه این بلا بسرش آمد.او با سیخ‌کباب بازی می کرد که یدفعه نوك‌آن به‌چشمش فرومیرودو باعث نابینائی اومیشود .

شوهرپروین می‌گفت:تمام تقصیرها متوجه پروین است وامروز آمده‌ام اورا به خاطر طلاق بدهم .این مرد می‌گفت:

ـمن نه اهل مشروب‌هستم ونه‌سیگار می کشم و نه قمار می کنم ، تنهاتفریح‌من اینست که‌جمعه هامیروم دوساعت فوتبال بزی می کنم .جمعه گذشته هم به زمینی که در نزدیك منزلمان قراردارد‌رفتم وبازی کردم . زنم را دیدم که‌بدکان بقالی که تلفن عمومی دارد رفت ، یواشکی آنجارفتم ودیدم او با تلفن صحبت می کند . تا چشم پروین بمن افتادلحن‌صحبتش راعوض کرد، اوبامعشوقش حرف میزد . زنم با مرد دیگری رابطه داردو امروز تکلیف خود را باین زن‌هرزه یکسره خواهم کرد .

پروین درجواب حرفهای شوهرش گفت:

ـاودروغ میگوید ، من با کسی‌رابطه ندارم . شوهرم مرا اذیت می کندوهر روز دستم را می گیردو مرا به وسط کوچه‌و خیابان می‌اورد ودر جلو مردم کتك میزند. مردی که غیرت‌داشته باشدزنش را در جلو مردم کتك نمیزند . آنهاباز به همدیگر می‌پریدند و دراین میان پسربچه پنجساله که‌بر اثربی‌توجهی و نادانی پدرو مادرش چشم‌خود را ازدست داده ، هراسان ووحشت‌زده‌به آنهانگاه می‌کرد .و از فرط ترس‌چون بید می لرزید و گریه‌می کردولی‌زن وشوهر توجهی به‌این بچه نداشتند ومثل‌دو خروس جنگی‌بطرف یکدیگر حمله می‌کردند و تاسزا می گفتندو پسرك بی گناه خدا،خدا می کرد .

اتوبوس باسه عابر پیاده تصادف کرد

دیروز اتوبوس شماره ۲۸۵۴۵ برانندگی‌اصغر محسن نژاد که از اردبیل عازم تهران بود در نزدیکی گروهان ژاندارمری شهیادواقع در جاده مخصوص تهران ـ کرج‌با۳نفر عابرتصادف کرد.

در نتیجه شدت تصادفزنی بنام محبوبه شهبازی ۳۵ ساله کشته شد و ۲ نفر عابر دیگر مجروح شدند .

پس از وقوع این حادثه‌اتوبوس واژگون گردید و راننده و ۳نفر ازسرنشینان‌آن‌نیزمجروح‌شدند

مجروحین برای مداوا به بیمارستان شماره ۲ بیمه های اجتماعی و بیمارستان کمالی کرج منتقل شدند .

برای شکایت از شوهر

زنی باشمشیر برهنه وارد کلانتری شد!

کبری‌مدعی است شوهرش با این شمشیر میخواست او را بکشد !

زنی‌درحالیکه یک شمشیربدست داشت واردکلانتری۱۷ تهران شد وگفت شوهرم دیشب‌قصدداشت که مرا بااین شمشیر بکشد!

دیشب زنی کمخودرا کبری‌معرفی میکرد و یک شمشیر برهنه زیر چادرش داشت‌وارد کلانتری هفده تهران شدوبماموران کلانتری گفت شوهرم غلامعلی‌قصدداشت که مرا بااین شمشیربقتل برساند اما من‌با داد وفریادهمسایه هارا خبر کردم وآنها توانستند شمشیررا از دست او بگیرند ومرا نجات دهند.

کبری اضافه کرد از غلامعلی دارای ۵ اولاد است واو چون اختلال حواس‌دارد دنبال کارنمی رودوبمن‌خرجی نمیدهد.روز گذشته باو گفتم‌کمبایستی بمن وبچه‌هایش خرجی بدهدووقتی باوی مشاجره میکردم ، ناگهان او شمشیری رااز داخل گنجه اطاق بیرون آوردو بمن حمله کرد.

ماموران کلانتری هفده غلامعلی را بکلانتری جلب کردند و چون کبری مدعی‌بودکه شوهرش‌اختلال حواس دارد ، ماموربن اورا به اداره پزشکی قانونی فرستادندتا پزشکان در باره او نظر دهند .

پزشکان قانونی نیز صبح امروز غلامعلی را به بیمارستان روزبه معرفی کردند تا از او معاینه بعمل آید چنانچه اگر غلامعلی دارای اختلال حواس باشد اورا تحویل بیمارستان دهند.

زنی‌که در خانه‌اش شیره‌تریاك میساخت ، دستگیر شد

روز گذشته رئیس پاسگاه پلیس نهم آبان از خانه زنی بنام معظم کلاته‌ای ۳۲ ساله مقدار یک کیلوودویست گرم شیره و۶۰۰ گرم تریاک کشف کرد. هنگامیکه ماموران وارد خانه معظم شدند او مشغول پختن شیره تریاک بود. معظم دارای شوهرودوفرزند است. صبح امروز معظم همراه پرونده تحویل دادرسی ارتش شد.

در شعبه ۵ دادگاه عالی جنائی تهران

بتول ودوهمدستش محکوم شدند

دیروز در شعبه ۵ دادگاه عالی جنائی‌تهران‌محاکمه بانو بتول،رجب قنبری، سید فلاح حسینی و حامد امیرآبادی پایان یافت و طبق رای صادره متهمین بترتیب به یکسال حبس تادیبی‌وپرداخت ۳۵۰ هزار ریال‌جریمه، ۲۷ماه حبس مجرد ، ۳سال زندان‌باا‌عمال شاقه محکوم شدند.

متهم ردیف ٤ حامد امیر آبادی بعلت فقدان دلیل کافی از اتهام وارده تبرئه شد.

طبق کیفرخواست‌دادسرای تهران این عده متهمند که بدستور بانو بتول مقدار ۷۰۰ گرم تریاک در منزل ایرج شوهر بانوی نامبرده مخفی کرده‌اند،که توسط ماموران کلانتری۱۸کشف شده و بایگیری های بعدی این عده بازداشت‌شدند.

سیدحسن تیلر دستگیر شد

سارق پیشینه‌داری بنام «سیدحسن آستی» معروفبه «سید حسن‌تیلر» وسیله ماموربن آگاهی اصفهان دستگیر شد و ضمن بازرسی از وی صدها کلید بجنگ ماموربن افتاد !

خبرنگار اطلاعات در اصفهان گزارش داد .

ـ سید حسن درهر شهری خود را بانامی معرفی میکرد ودست‌به سرقت های بزرگ می‌زد و بهمین جهت در شهربانی اکثر شهر ها دارای پرونده است .

آخرین شهری که سید حسن‌در آن اقامت داشت رشت‌بود کمدر آنجاخودرابه‌اسم خواجه‌علی‌اکبر معرفی کرده بود .

کلکسیون کلیدی‌که بجنگ‌ماموربن آگاهی‌اصفهان افتاده‌براثرارزیابی های بعمل‌آمده ارزش قابل‌توجهی دارد .

«تیلر» ضمن بازجوئی گفت :

ـچون سرمایه نداشتم مغازه‌قفل سازی بازکنم لذادر منزل شخصی خود اقدام به‌اینکار میکردم !

در نزاع دو برادر

میانجی کشته شد

★ متهم بقتل در شعبه ٦ دادگاه عالی‌جنائی‌محاکمه میشود

روز گذشته محاکمه سیدابوالقاسم حاج سید تقوی متهم بقتل بیژن سبلانی در شعبه ٦ دادگاه عالی جنائی تهران آغاز شد.

طبق‌کیفرخواست دادسرای تهران ابوالقاسم متهم است که در یکی‌از روزهای اردیبهشت‌ماه سال جاری بدنبال مشاجره‌ای در یک نزاع دستجمعی بیژن را باچاقو بقتل رسانیده است.

★ جریان واقعه

روز حادثه ابوالقاسم بابرادرش در حالیکه هر دو نفر مست بودند مشاجره میکند،ودر نتیجه کرشان به نزاع کشیده میشود، بیژن که شاهد این نزاع بود برای جدا کردن آن دو در دعوا دخالت می کند .که در نتیجه ضربات چاقوی ابوالقاسم کشته میشود.

پس‌از این حادثه ابوالقاسم باتهام قتل‌توسط‌ماموران‌انتظامی بازداشت شد.

دادستان‌در کیفرخواست تنظیمی برای متهم تقاضای اجرای ماده ۱۷۱ از قانون مجازات عمومی‌کرده است.

روز گذشته‌این‌محاکمه در شعبه ٦دادگاه‌عالی جنائی تهران‌برپاست آقای علیمحمد بشر آغاز شد. این محاکمه امروز نیز ادامه یافت.

سید ابوالقاسم حاج سید تقوی

۱۵سال زندان

برای شوهری که همسر خود را در دریا خفه کرد

متهم بقتلی که دردادگاه جنائی گیلان ، خود را بدیوانگی زده بود پس از ٤ روز محاکمه ،به ۱۵سال زندان با اعمال شاقه محکوم شد .

محکوم ، محمد گنجی همدانی نام دارد . وی‌در آخرین جلسه دادگاه گفت : بمن الهام شده که بیگناهم و همسرم رانکشته‌ام . برای اثبات ادعایم حاضرم در محضر دادگاه ، توضیح دهم که چگونه بیگناهی‌ام ، بمن الهام‌می‌شود !!

دادگاه جنائی گیلان، دیروزپس از ٥ ساعت شور ،رای‌محکومیت محمدرا صادر کرد .

★ مرگ مصنوعی متهم !

طبق کیفر خواست ، محمد در خردادماه گذشته با خانواده‌اش از همدان به بندر پهلوی آمد و پس از سه روز اقامت در این شهر ، روز سوم خرداد بدریای «تکی‌تازه‌آباد» رفت تابه آبتنی بپردازد .بعد از آنکه محمد و همسرش ملیحه کریمزاده ناهار خوردند ، شروع به‌آبتنی کردند ولی، رضا گنجی ، پسر ۱۱ساله محمد ، مشاهده کرد که جسد مادرش روی آب شناور است .

وی کسانی را که‌از کنار ساحل میگذشتند خبر کرد و آنان جسد ملیحه را از آب بیرون آوردند و محمدرا نیز که خود را بمردن زده بود ، به ساحل کشاندند .در تحقیقات بعدی معلوم شد ، وی همسر خود را در دریا خفه‌کرده است .

دو برادر قاتل محکوم شدند

دو برادر که‌درقریه«میان رود» جلال وند ، از توابع کرمانشاه جوانی را بقتل رسانده بودند ، در شعبه دوم دادگاه جنائی کرمانشاهان محاکمه شدند متهم ردیف یک پرونده که نور کرم نام دارد ، به سه سال حبس با اعمال شاقه و برادرش هاشم باقری متهم ردیف ده به ده‌سال حبس مجرد محکوم شدند .

محکومین ، درقریه «میان‌رود» جوانی بنام قربانعلی را کشته بودند .

هنوز

مهرزاد پیدانشده

قبلانیز مهرزاد دوبار گمشده بود که ماموران او را پیدا کردند

هنوز از مهرزاد حاجی‌عسکر دختر ۱۷ ساله‌ای که از ۲۹آذر در راه مدرسه ناپدید شده‌است خبری نیست . ماموران شعبه ۳ اداره آگاهی‌همچنان برای‌پیدا کردن مهرزاد تلاش میکنند یکی ازدوستان مهرزاد تحت نظر ماموران اداره آگاهی است .

ماموران پلیس‌گفتند که‌مهرزاد قبلا نیز دوبار گم شده بودکه ماموران او را پیدا کردند

پخش صوت استریو اتومبیل
پیانولا
باصدائی صاف ـ توانی دلپذیر واستحکام فوق العاده
بامشخصات استثنائی ومنحصربفرد

PIANOLA CAR STEREO
نمایندگی انحصاری : ومرکز پخش میدان سپه پاساژ فرشته بازرگانی کاوه تلفن ۳۱۴۶۴۱

قابل توجه دامداران و پروار بندان
شرکت سهامی پروتئین (خاص) تهیه کننده خوراک دام و طیور بمنظور کمک بتولید بیشتر فرآورده های‌دامی
طبق آخرین اسلوب تهیه خوراك پلیت شده دام شیرده و گوشتی
را تحت نظر متخصصین خارجی با بهترین شرائط در اختیار دامداران محترم قرار میدهد .
برای اطلاع بیشتر بدفتر شرکت واقع در خیابان آیزنهاور نبش چهارراه رودکی‌تلفن۹۲۷۰۰۸ مراجعه‌شود.

از فردا صبح فقط در
سینما ماژستیک
خیابان شاه ـ تلفن ٦٦٨٤٦١

پوری بنائی
مرتضی عقیلی
و شیراندامی
در فیلم
شاه مرد محله
کارگردان : داود اسماعیلی تهیه کننده محمدعلی زرندی

از فردا صبح درسینما
ایفل
جین فاندا برنده جایزه اسکاربهترین اکتریس‌سال‌برای‌این فیلم
دانلدسوترلند
درفیلم
پاناویژن ۰۰رنگی
کلوت
klute
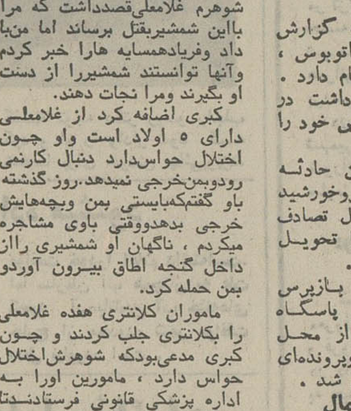
محصول برادران وارنر ـ پخش ازمتروگلدوین مایر

از صبح چهارشنبه ۲۰ دیماه فقط در
سینما دیاموند
«جیمزکابرن»هنرپیشه محبوب نسل امروز در یکی از قویترین‌آثار پلیسی‌و جنائی دهه اخیر که‌تا آخرین صحنه تماشاگر را در التهاب و دلهره نگهمیدارد

جیمز کابرن
جنیفر اونیل
درفیلمی بکارگردانی
بلیك ادواردز
ماجرای یك قتل
پاناویژن ورنگی
باشرکت : دان اوهرلیهی ـ پات هینکل MGM محصول متروگلدوین مایر
برای رزرو بلیط به گیشه سینمادیاموندمراجعه فرمائید

آگهی استخدام رسمی

ثبت کل اسناد و املاک طبق مفاد قانون استخدام کشوری (٦٤) نفر از طریق امتحان و مسابقه بشرح زیر استخدام میکند .

ردیف	عنوان‌شغل	حداقل شرط تحصیلی‌لازم	تعداد مورد نیاز	شهرستان محل خدمت	گروه‌موقت شغلی
۱ـ	تکنیسین نقشه‌برداری	گواهینامه فوق دیپلم در رشته نقشه‌برداری	۲۲ نفر	زاهدان (۲ نفر) و برای هریک ازشهرستانهای گلپایگان ـ ملایر ـ بروجرد ـ خرمشهر ـ دزفول ـ نوشهر ـ لاهیجان ـ بندرپهلوی ـ شهسوار ـ خوی ـ کرمان ـ بیرجند ـ قوچان ـ سبزوار ـ تربت‌حیدریه ـ اردبیل ـ مشکین‌شهر ـ لارستان ـ بوشهر ـ محلات (۱ نفر)	۵
۲ـ	ماشین‌نویس فارسی	گواهینامه سال‌سوم‌متوسطه و گواهینامه ماشین‌نویسی فارسی	۵ نفر	برای هریک ازشهرستانهای ورامین ـ شهریار ـ یزد ـ اصفهان ـ تربت‌حیدریه (۱ نفر)	۲
۳ـ	تلفنچی	گواهینامه سال‌ششم‌ابتدائی	۲ نفر	برای هریک از شهرستانهای تهران ـ اصفهان (۱ نفر)	۱
٤ـ	نامه‌رسان	گواهینامه سال‌ششم‌ابتدائی	۹ نفر	تهران (٤ نفر) و برای هریک از شهرستانهای شمیران ـ قلهک ـ شهرری ـ قزوین ـ شاهرود (۱ نفر)	۱
٥ـ	نگهبان	گواهینامه سال‌ششم‌ابتدائی	۳ نفر	تهران	۱
٦ـ	پیشخدمت	گواهینامه سال‌ششم‌ابتدائی	٦ نفر	برای هریک از شهرستانهای ساوه ـ گلپایگان ـ کرمان ـ بندرعباس ـ اهواز ـ بروجرد (۱نفر)	۱
۷ـ	سرایدار	گواهینامه سال‌ششم‌ابتدائی	۱۷ نفر	برای هریک از شهرستانهای سراب ـ شبستر ـ بوکان ـ بجنورد ـ لنگرود ـ بروجرد ـ بابلسر ـ قروه ـ نهاوند ـ اسدآباد ـ خرمشهر ـ آبادان ـ خمین ـ تاکستان ـ طالقان ـ بندرلنگه ـ درگز (۱ نفر)	۱

داوطلبان واجد شرایط بایستی برگ درخواست ذیل این آگهی را تکمیل کنند و با دو قطعه عکس ۳×٤ و رسید بانکی مبنی بر پرداخت‌مبلغ ٤۰۰ ریال برای داوطلبان شغل تکنیسین نقشه‌برداری و ۱۵۰ ریال برای داوطلبان سایر مشاغل بعنوان حساب «حق ثبت‌نام داوطلبان استخدام» در یکی از شعب بانک ملی ایران را تا تاریخ ۲۹ر۱۰ر۵۱ با پست سفارشی به نشانی تهران خیابان فروغی اداره کارگزینی ثبت کل اسناد و املاک قسمت استخدام ارسال دارند بعدارکی که بعد از تاریخ به پست تحویل داده شود یا فاقد رسید بانکی فوق باشد ترتیب‌اثر داده نخواهد شد .

از داوطلبان برای شرکت در جلسه امتحان و مسابقه کتبا دعوت بعمل خواهد آمد .

به قبولشدگان شغل تکنیسین نقشه‌برداری علاوه بر حقوق گروه و پایه تا میزان ۷۰۰۰ ریال بعنوان مزایا پرداخت خواهد شد .

م الف ۱۵۵۷۱

معاون وزارت دادگستری و سرپرست ثبت کل اسناد و املاك ـ رئیسیان

برك درخواست شغل از ثبت کل اسناد و املاك

نام خانوادگی	نام	نام پدر	شماره شناسنامه
محل صدور	تاریخ تولد	مدرک و رشته تحصیلی	
وضع خدمت وظیفه	شغل‌موردتقاضا (فقط یکشغل)	شهر موردتقاضا (فقط یکشهر)	
نشانی کامل : شهر	خیابان	کوچه	شماره منزل
شماره تلفن		محل امضاء داوطلب	

۱ـ۲ آـ۷۴۰۰

آگهی مناقصه شماره ۲۵۹۱ر۵۱

راه‌آهن دولتی ایران پنجاه هزار عدد مهره سه چهارم موردنیاز خطوط ارتباطی را برطبق مشخصات و شرایط مربوطه از محل طرح های سازمان برنامه از طریق مناقصه تحویل تهران انبار مرکزی ط ریل‌گذاری خریداری می نماید .

داوطلبان شرکت در مناقصه میتوانند در ساعت اداری‌جهت‌دریافت اسناد مناقصه باداره کل کارپردازی مراجعه‌فرمایند شرکت کنندگان در مناقصه باید مبلغ ۱۵۰۰۰ ریال به عنوان سپرده شرکت درمناقصه به صندوق راه‌آهن پرداخت و رسید صندوقیا معادل همان مبلغ ضمانت‌نامه بانکی صادر یکی از بانک های مجاز ایران که لااقل یک ماه اعتبار داشته باشد به ضمیمه پیشنهاد خود تاساعت ۹ صبح‌روز ۱۷ر۱۱ر۵۱در صندوق پیشنهادهاواقع‌در اداره کل‌کارپردازی‌بیاندازند پیشنهاد های واصله ساعت ده روز مزبور باز و قرائت خواهد شد. حضور پیشنهاد دهندگان یا نمایندگان‌مجازآنها در جلسه مناقصه‌آزاد است و راه آهن در رد ویا قبول هر یک یا تمام پیشنهاد ها مادامی که قرارداد مبادله نشده است جزاو کلا مختار میباشد . به پیشنهاد فاقد سپرده و مشروط و مبهم و پیشنهادیکه بعد از موعد مقرر برسد ترتیب اثر داده نخواهد شد سپرده برنده اول‌ونفردوم مناقصه‌نگهداری و در صورت استنکاف از انجام معامله بدون تشریفات بنفع راه‌آهن ضبط خواهد شد . مالیات متعلقه و هرگونه عوارض دیگر بعهده برنده مناقصه میباشد . م الف ۱۵۴۵۹

راه آهن دولتی ایران

فرش رضوی
خریدار فرشهای کهنه سنگین قیمت۸۲۵۸۰۰

مجالس ترحیم

باکمال‌تاسف درگذشت شادروان حاج سیدعلی اکبر خیامی پدرگرامی‌آقایان‌احمد خیامی و محمود خیامی را به‌اطلاع‌میرساند: مجلس ترحیم آن فقید سعید روز سه‌شنبه نوزدهم دیماه از ساعت ۲ونیم تا ٤ونیم بعد از ظهر در مسجد ارک منعقد است.
الاحقر آیت‌اله محمود یاسری

سناتورها و نمایندگان خراسان در مجلس سنا وشورای‌ملی
درگذشت شادروان حاج سیدعلی اکبر خیامی را که از مردان خیر ونیکوکار خراسان بود باطلاع میرساند:
مجلس‌ترحیم آن شادروان‌روزسه‌شنبه نوزدهم دیماه ازساعت ۲ونیم تا ٤ونیم بعد از ظهر در مسجد ارک منعقد است.

بانهایت تاسف درگذشت شادروان حاج سید علی اکبر خیامی بزرگ خاندان خیامی را باطلاع میرساند:
مجلس ترحیم آن فقید سعید روز سه‌شنبه نوزدهم دیماه از ساعت ۲ونیم الی ٤ونیم بعد از ظهر در مسجد ارک منعقد است.
دکتر طاهرضیائی ـ رئیس اتاق بازرگانی وصنایع‌ومعادن‌ایران

بدینوسیله درگذشت شادروان حاج سیدعلی اکبر خیامی پدر گرامی آقایان احمد خیامی و محمود خیامی را به اطلاع‌می رساند:
مجلس ترحیم آن مرحوم روز سه شنبه نوزدهم دیماه از ساعت۲ ونیم الی ٤ ونیم بعد از ظهر در مسجد ارک منعقد است.
شیخ‌بهائی ـ رئیس اطاق اصناف پایتخت

باکمال تاثر درگذشت شادروان حاج سیدعلی اکبر خیامی را به‌اطلاع میرساند:
مجلس ترحیم‌آن‌مرحوم روز سه شنبه نوزدهم دیماه ازساعت ۲ونیم الی٤ونیم بعداز ظهر در مسجد ارک منعقد است.
علی‌اکبرمحلوجی ـ رئیس اتاق بازرگانی و صنایع و معادن ایران ـ شعبه تهران

بانهایت تاثر درگذشت شادروان حاج سید علی‌اکبر خیامی بزرگ خاندان خیامی و پدر گرامی آقایان احمد خیامی و محمود خیامی را به‌اطلاع میرساند:
مجلس ترحیم‌آن شادروان روز سه شنبه نوزدهم دیماه ازساعت ۲ونیم الی ٤ونیم بعد از ظهر در مسجد ارک منعقد است.
اطاق بازرگانی و صنایع ومعادن خراسان

باندوه فراوان درگذشت شادروان **حاج‌سیدعلی اکبر خیامی** راکه از مردان خیرو نیکوکار خراسان بود به اطلاع میرساند :
مجلس‌ترحیم آن مرحوم روز سه‌شنبه نوزدهم دیماه ازساعت ۲ونیم الی ٤ونیم بعد از ظهر در مسجد ارک منعقد است.
جمعیت خراسانیهای مقیم تهران

باندوه فراوان درگذشت شادروان **حاج سید علی‌اکبرخیامی** بزرگ خاندان خیامی و پدر گرامی جناب آقایان احمد خیامی‌و محمودخیامی رابه‌اطلاع میرساند:
مجلس ترحیم آن فقید سعید روز سه‌شنبه نوزدهم دیماه‌از ساعت ۲ونیم الی ٤ونیم بعد از ظهر در مسجد ارک منعقد است.
کارگران ، کارمندان، مدیران شرکت سهامی کارخانجات‌صنعتی ایران ناسیونال

باکمال تاسف درگذشت شادروان **حاج سیدعلی اکبر خیامی** را به‌اطلاع میرساند:
مجلس ترحیم آن فقید سعید روز سه‌شنبه نوزدهم دیماه از ساعت۲ونیم الی ٤ونیم بعد از ظهر درمسجدارک منعقد است.
شرکت سهامی بیمه آسیا

بدینوسیله درگذشت شادروان **حاج سیدعلی اکبر خیامی** را به‌اطلاع میرساند:
مجلس ترحیم آن فقیدسعیدروزسه‌شنبه نوزدهم دیماه از ساعت ۲ونیم الی ٤ونیم بعد از ظهر در مسجد ارک منعقد است.
شرکت سهامی برلیان

باکمال تاسف درگذشت شادروان‌**حاج سیدعلی اکبر خیامی** بزرگ خاندان خیامی‌وپدر گرامی احمدخیامی و محمود خیامی‌را به‌اطلاع میرساند:
مجلس ترحیم آن شادروان روز سه شنبه نوزدهم دیماه از ساعت ۲ ونیم الی ٤ ونیم بعد از ظهر درمسجد ارک منعقد است.
شرکت سهامی شصت

باتاثر فراوان‌درگذشت شادروان **حاج‌سیدعلی‌اکبر خیامی** پدر گرامی جناب آقایان احمد خیامی و محمود خیامی را به اطلاع میرساند :
مجلس ترحیم آن فقید سعید روز سه‌شنبه نوزدهم دیماه ازساعت ۲ ونیم‌الی ٤ونیم بعدازظهر درمسجد ارک‌منعقد است.
سازمان توزیع‌شرکت سهامی‌کارخانجات صنعتی ایران‌ناسیونال

بانهایت تاسف‌وتاثر درگذشت شادروان **حاج‌سیدعلی‌اکبر خیامی** پدر گرامی جناب آقایان احمد خیامی و محمود خیامی رابه اطلاع میرساند .
مجلس ترحیم آن مرحوم روز سه‌شنبه نوزدهم دیماه از ساعت ۲ ونیم الی ٤ ونیم بعدازظهر درمسجد ارک منعقد است.
سازمان‌امور تعمیرگاههای کارخانجات صنعتی ایران‌ناسیونال

بدینوسیله درگذشت شادروان **حاج‌سیدعلی‌اکبر خیامی** پدر عزیز و گرامی جناب آقایان احمد خیامی و محمود خیامی را به اطلاع میرساند .
مجلس ترحیم آن فقید سعید روز سه‌شنبه نوزدهم دیماه ازساعت ۲ونیم الی ٤ونیم بعدازظهر درمسجد ارک‌منعقداست .
شرکت سهامی پی . ال . بی

بانهایت تاسف‌درگذشت شادروان **حاج‌سیدعلی‌اکبر خیامی** را به‌اطلاع میرساند .
مجلس ترحیم آن فقید سعید روز سه‌شنبه نوزدهم دیماه ازساعت ۲ونیم‌الی ٤ ونیم بعدازظهر درمسجد ارک منعقد است .
شرکت سهامی موتورهای دیزل ایران (ایدم‌تبریز)

با نهایت تاسف فوت **حاج میرزاعلی‌اکبر خیامی** بزرگ خاندان خیامی و پدر گرامی دوستان وسروران عزیز آقایان محمود واحمد خیامی را به‌اطلاع میرساند .
مجلس ختم آنمرحوم روز ۳ شنبه نوزدهم دیماه از ساعت ۲ ونیم الی ٤ ونیم در مسجد ارک منعقد است.
محسن آزمایش
۲ـ۲ آ ـ ۷٤٥۳٦

باقلبی مملو از اندوه درگذشت مرحوم مغفور جنت‌مکان آقای **حاج سیدعلی اکبر خیامی** را به‌استحضار میرساند . مجلس ختم آن مرحوم روز سه‌شنبه ۱۹ دی‌ماه از ساعت ۲ الی٤ بعد از ظهر در مسجد ارک واقع در میدان ارک منعقد میباشد .
سندیکای کارگران کارخانجات صنعتی ایران ناسیونال
آ ـ ۷٤۷۹٤

نمایندگان فروش محصولات ایران ناسیونال درایران
ضمن تاسف فراوان درگذشت‌شادروان **حاج‌سیدعلی‌اکبر خیامی** پدرعزیز و گرامی جناب آقایان احمد خیامی و محمود خیامی را به اطلاع میرساند .
مجلس ترحیم آن فقید سعید روز سه‌شنبه نوزدهم دیماه ازساعت ۲ ونیم‌الی ٤ونیم بعدازظهر درمسجد ارک‌منعقداست.
سازمان توزیع‌شرکت سهامی‌کارخانجات صنعتی ایران‌ناسیونال

بدینوسیله درگذشت شادروان **حاج‌سیدعلی‌اکبر خیامی** پدر عزیز و گرامی جناب آقایان احمد خیامی و محمود خیامی را به اطلاع میرساند .
مجلس ترحیم آن فقید سعید روز سه‌شنبه نوزدهم دیماه ازساعت ۲ونیم الی ٤ونیم بعدازظهر درمسجد ارک‌منعقداست .
شرکت سهامی پی . ال . بی

بانهایت تاسف‌درگذشت شادروان **حاج‌سیدعلی‌اکبر خیامی** را به‌اطلاع میرساند .
مجلس ترحیم آن فقید سعید روز سه‌شنبه نوزدهم دیماه ازساعت ۲ ونیم‌الی ٤ ونیم بعدازظهر درمسجد ارک منعقد است .
شرکت سهامی موتورهای دیزل ایران (ایدم‌تبریز)

با نهایت تاسف فوت **حاج میرزاعلی‌اکبر خیامی** بزرگ خاندان خیامی و پدر گرامی دوستان وسروران عزیز آقایان محمود واحمد خیامی را به‌اطلاع میرساند .
مجلس ختم آنمرحوم روز ۳ شنبه نوزدهم دیماه از ساعت ۲ ونیم الی ٤ ونیم در مسجد ارک منعقد است.
محسن آزمایش
۲ـ۲ آ ـ ۷٤٥۳٦

باقلبی مملو از اندوه درگذشت مرحوم مغفور جنت‌مکان آقای **حاج سیدعلی اکبر خیامی** را به‌استحضار میرساند . مجلس ختم آن مرحوم روز سه‌شنبه ۱۹ دی‌ماه از ساعت ۲ الی٤ بعد از ظهر در مسجد ارک واقع در میدان ارک منعقد میباشد .
سندیکای کارگران کارخانجات صنعتی ایران ناسیونال
آ ـ ۷٤۷۹٤

نمایندگان فروش محصولات ایران ناسیونال درایران
ضمن تاسف فراوان درگذشت‌شادروان **حاج‌سیدعلی‌اکبر خیامی** پدرعزیز و گرامی جناب آقایان احمد خیامی و محمود خیامی را به اطلاع میرساند .
مجلس ترحیم آن فقید سعید روز سه‌شنبه نوزدهم دیماه ازساعت ۲ ونیم‌الی ٤ونیم بعدازظهر درمسجد ارک‌منعقداست.
**سازمان‌امور تعمیرگاههای

سال چهل و هفتم ـ شماره ۱۳۹۹۷

اطلاعات

دوشنبه ـ هجدهم دیماه ۱۳۵۱
سوم ذیحجه ۱۳۹۲ ـ هشتم ژانویه ۱۹۷۲

ساعات شرعی

استخراج دکتر ریاضی کرمانی

اذان صبح	ساعت ۵ و ۳۹ دقیقه
طلوع آفتاب	ساعت ۷ و ۱۵ دقیقه
ظهر شرعی	ساعت ۱۲ و ۱۲ دقیقه
اذان مغرب	ساعت ۵ و ۲۴ دقیقه

در پارلمان ایران

دیروز هنگام تصویب لایحه‌تامین خدمات‌درمانی مستخدمین دولت در جلسه علنی شورا گفته‌شد:

مملکت آزمایشگاه نیست

★ یك نماینده اقلیت پیش بینی کرد دوسال‌دیگر لایحه‌ای در جهت اصلاح همین لایحه به مجلس تقدیم میشود و نماینده‌ای از گروه اکثریت آنرا به غیبگوئی وکیل‌تعبیر کرد .

★رئیس کمیسیون بهداری:چرا هر موقع‌مسائل اصولی مطرح‌میشودگروه اقلیت‌عینك بدبینی بچشم میزند !

★ یك نماینده اکثریت : طبیب ۷۲۰ تومان حقوق‌بگیر نمیتواندنازو تندخوئی بیمار را تحمل کند !

علیرضا شفائی

دیروز لایحه تامین خدمات درمانی مستخدمین‌دولت از تصویب مجلس شورایملی گذشت و به سنا ارسال گردید . گوشه‌ای از بحث و ایراد و انتقاد و بالاخره پاسخگوئی نمایندگان گروه اکثریت به نمایندگان گروه اقلیت را دیروز در همین ستون ملاحظه کردید .

ناصر قلی فرهاد پور از گروه پارلمانی اقلیت گفت اکثریت در دفاع از لایحه ، از وضع موجود سازمان بیمه کارکنان دولت انتقاد کردند . در صورتیکه اگرشش ماه پیش یک نماینده اقلیت این انتقاد را میکرد خودشان را موظف بدفاع از همین سازمانی میدانستند که امروز به استناد انتقاد از او ، دفاع از این لایحه را بعهده دارند . اکثریت میگوید آزمایشهای انجام شده ناموفق بوده است . خوب برادر من ! برای دسته و جماعتی که برنامه دارند ، مغز های متفکر و فرصت مطالعه‌دارند، مملکت آزمایشگاه نیست ! باید دقت کرد و جوری تصمیم گرفت که امکان زمان کار به حداقل ممکن که از قدرت مطالعه و دقت هر فرد دقیقی خارج است نرسد والا اگر هرکاری را بعنوان آزمایش شروع کنیم و بعد از یکی‌دو سال بگوئیم خوب ... انگار ناموفق بود ، حالا یککار دیگر میکنیم ، صحیح نیست .

فرهادپور سپس بقول دکتر عبداله بهزادی از گروه اکثریت که گفت غیبگوئی میکند ، پیش‌بینی کرد و گفت من یقین دارم دو سال دیگر در جهت لایحه دیگری‌که انشاءالله دولت شما برای امر درمان خواهد آورد ، در جواب ما میگوئید «آزمایشهای قبلی ناموفق بود و ناگزیر شدیم این لایحه را بیاوریم ! ...»

★★★

دکتر محمد حسین‌اعتمادی رئیس کمیسیون بهداری از گروه اکثریت به اقلیت پاسخ داد و گفت چرا به‌اصل مساله توجه ندارید ؟! مسئله در اینجا تشکیل موسسه‌ای است برای درمان کارمندان دولت در درجه‌اول ، و اگر امکانات بیشتر فراهم شد قسمتی هم از باردرمان بعضی از طبقات را بدوش خواهد کشید.

انتقاد لازم و ضروری است اما بعضی اوقات و بعضی انتقادات علاوه براینکه چراغی فرا راه نیست بلکه چاهی است فرا راه .

آقای فرهاد پور ، مسئله عدم موفقیت سازمان بیمه کارکنان‌دولت نیست بلکه حرف این‌است که کارمندمجبور بود برای درمان خود به عده معدودی مراجعه کند و ما میخواهیم کارمند دولت برای درمان خودش و خانواده‌اش به هر پزشکی که اعتقاد دارد مراجعه کند . اگر کلمه «بتدریج» را برداریم از آن جهت که موجبات کار فراهم نیست ، زمان را به حداکثر رسانده‌ایم زیرا این موسسه نمی تواند پیش بینی کند که تا پنج سال دیگر در تمام کشور بیمارستان و طبیب ، متخصص چقدر خواهد بود . ما نمی خواهیم در جاهائی که‌امکان نیست حق بیمه را از کارمند کم کنیم . مسائلی که دوستان گروه اقلیت مطرح می کنند از تخیلات خودشان است که بصورت سرابی به مجلس عرضه می شود و حال اینکه حقیقتی وجود ندارد ! چرا هرموقع که یک مسئله مفید مطرح می شود شما نمایندگان گروه اقلیت عینک بدبینی‌بچشم میزنید ؟!

***

محمدحسن حکمت یزدی از گروه پارلمانی اقلیت در مقام جوابگوئی به رئیس کمیسیون بهداری و عضواکثریت مجلس گفت آقای دکتر اعتمادی ! من عینک ذره‌بینی دارم ، اما این عینک برای تقویت «دید» است و بدین هم نیستم ! شما در تصویب این لایحه عجله دارید و از کثرت عجله این نحوه قانونگزاری صحیح نیست . من میگویم در این لایحه یک سازمان داریم و یک شورا . بفرمائید شورا چه صیغه‌ای است ؟ . یک جواب درست و حسابی بدهید تا راحت شوم ! بمن بفرمائید شورای فنی جزو سازمان است ؟ از مقررات سازمان تبعیت می کند ؟! و در اینجا قوام صدری وزیر مشاور توضیح داد و ظاهرا نماینده اقلیت را «راحت» کرد !

***

دکتر ضیاءالحق ناوی نماینده سبزوار از گروه پارلمانی ایران‌نوین بدفاع از لایحه گفت در سازمان‌های موجود بهداری و بیمه ، بیمار ناراضی ، کارمند ناراضی ، مراجعه کننده ناراضی است زیرا بمنظور صرفه‌جوئی در کار و خدمات کارمندان شاغل دستگاه های دیگر را خریداری کردند . طبیب خسته نمی تواند جوابگوی بیمار متوقع باشد . طبیبی که با ماهی ۷۲۰ تومان‌بجای استراحت در بعداز ظهر کار می کند نمی تواند نازو تندخوئی بیمار را تحمل کند . گفتر صناری یاکریم نمی خواند ! این لایحه جانب بیمار و پزشک را رعایت میکند . کسی که در راه پزشک شدن سرمایه‌گذاری کرده و هستی خود را داده است ، امیدش این است که به کشورش خدمت کند اما امکان خدمت برای او نیست . از لحاظ مالی درمضیقه می‌افتد در طب ، طبیب استخدام شده نمی تواند مثل طبیبی که درمسابقه گذاشته می شود ، کار کند زیرا طبیبی که مستخدم باشد ، طبیبی را که در اختیار بگیرند برای امر خاصی ، چون مطمئن و معتقد است که در آخر ماه حقوق او داده می شود ، بازده کم می شود . این لایحه در مقابل بازار اطباء بازاری باز کرده و نمی گذارد نرخ بالا برود. برای اینکه پزشکی که پنج مریض دارد و دویست‌وپنجاه تومان ویزیت میگیرد این حداقل زندگی اوست . ولی اگر کاری کرد که ۳۰ مریض باو مراجعه کردند ، مریض ۲۰ تومانی هم برای او صرف می کند .

تاریخ بازگشت حجاج اعلام شد

امشب ، آخرین دسته زائران خانه خدا فرودگاه مهرآباد را به قصد جدةترک خواهند گفت و باین ترتیبدرسال‌جاری ۴۱۶۰۰ زائر ایرانی از داخل کشور به سفرحج رفتند .با آخرین پرواز منوچهر آزمون معاون‌نخست‌وزیر وسرپرست سازمان اوقاف نیز ازمکشور سعودی‌میشود تابرامور مربوط به حجاج ایرانی نظارت کند .

★ بازگشت حجاج

وی امروز گفت زائرین باهمان نظم و ترتیبی که رفته‌اند از عصر روز ۲۸ دیماه‌بمکشور بازگردانده خواهندشد ترتیب بازگشت هر کاروان باهمان شماره پروازی خواهد بود که به سعودی رفته بودند . مثلا زائری که درهفتمین روز پرواز به جده رفته است ۷ روز پس از ۲۸ دیماه وارد تهران خواهد شد به این ترتیب کسانی که‌در انتظار مسافرین خودهستند می‌توانند روز بازگشت او را بر اساس این تاریخ محاسبه کنند.

★ استقبال ممنوع

استقبال ازحجاج نیز درفرودگاه مهرآباد ممنوع شده‌است حجاج پس ازمراجعت‌به کشور بااتوبوس های مخصوص به مساجدی که‌به صورت‌ترمینال حجاج‌درآمده‌منتقل خواهند شد و اقوام آنها میتوانند دراین مساجد از اقوام خود استقبال کنند .

حجاج دربازگشت فقط حق‌دارند چمدانهائی که اوقاف به آنهاداده بود همراه داشته باشند اگر چمدان اضافه داشته باشند باید باهواپیمای باری بتهران ارسال دارند .

★ گزارش خبرنگار ما

جده ـ احمد مرادی ـ ۱۷دیماه درجه حرارت هوای شهر جده افزایش یافت و از شدت سرما کاسته‌شد معهذا هوا هنوز سرد است و سرما خوردگی خفیفی‌بین زائرین ایرانی وسایر کشور ها شیوع دارد .

از ابتدای ورود زائران ایرانی به مدینه تا روز شنبه ۱۶ دیماه مجموعا ٤ نفر از زائران دراین شهر درگذشته‌اند و ۹ نفر بعلت بیماری به جده اعزام واز آنجابه تهران بازگشت داده شده‌اند. درگذشتگان در قبرستان بقیع‌دفن گردیدند .

مقامات دفتر ثابت اوقاف درجده اظهار داشتند طی این مدت سه هزار ساک دستی‌و چمدان‌حجاج درفرودگاه جده ـمدینه جامانده بود که پس‌ازتحقیق بصاحبانشان مسترد گردیده است .

تاکنون در مدینه ۱۷ قفرمجیب برای وگم شدن پول برای حجاج ایرانی اتفاق افتاده که هیچکدام از آنها پیدا نشده است .

★ تهیه بخاری

هم‌اکنون در مدینه یک اپیدمی خفیف سرماخوردگی وجود دارد که طبق‌نظر پزشکان جای‌هیچگونه نگرانی وجود ندارد سردی هوای سعودی مسئولین کاروان های حجاج ایرانی را برای تهیه تعدادی بخاری نفتی و گازی به تکاپوی انداخته در صورتی که در تمام بازار مدینه بیش از چند بخاری یافت نمیشود .بعضی کاروان هامجبورشده‌اند از چراغ گاز برای گرم شدن استفاده نمایند .

★ تقصیر می‌کنند

کاروانهای زائرین ایران یکی پس از دیگری مدینه و جده را بسوی مکه ترک میکنند . جمعی از زائرین ایرانی برای پیشگیری از ابتلا به سرما خوردگی با اتوبوسهای روبسته از مسجد شجره که محرم میشوند بطرف مکه حرکت میکنند و برای این تقصیری که میکنند یک گوسفند اضافه خواهند کشت .

★ آمادگی پزشکان

بدنبال گزارشات رسیده مبنی بر سردی هوای کشور سعودی دکتر آزمون معاون نخست وزیر و سرپرست سازمان اوقاف اعلام داشت گروه های پزشکی شیر و بانی ایران نوین ادای احترام کردند.

دراین مراسم پس از خطابه‌خانم مهناز افخمی دبیر کل سازمان‌زنان ایران یک دقیقه سکوت اعلام شد و تاج گلهائی نثار آرامگاه شد.

در این مراسم‌که‌خانم‌وزیرآموزش و پرورش و آقای انصاری‌قائم‌مقام والاحضرت شاهدخت‌اشرف پهلوی در امور اجتماعی ، فرهنگی و اقتصادی حضورداشتند نمایندگان جمعیت‌های خیریه فرح پهلوی و شورای زنان حزب ایران نوین نیز تاج گلهائی نثار کردند.

والاحضرت شاهدخت اشرف و سرکار علیه خانم فریده دیباسپس به‌آموزشگاه‌مددکاری‌زنان روستائی در ۳۲ کیلومتری جاده خراسان عزیمت کردند.

والاحضرت با قطع نوارسه‌رنگ

بزرگداشت روز ۱۷ دی درحضور والاحضرت شاهدخت‌اشرف پهلوی

آموزشگاه مددکاری‌زنان روستائی گشایش یافت

والاحضرت شاهدخت اشرف پهلوی وسرکار علیه‌بانو فریده‌دیبا هنگام بازدید از یکی از کلاسهای آموزشگاه‌مددکاری زنان‌روستائی. آقای دکتر شاهقلی وزیر بهداری و خانم مهناز افخمی دبیر کل سازمان نیز در عکس دیده‌میشوند

مرکزنوبنیادمددکاری زنان‌روستائی را گشودند و سپس در تالار اجتماعات آموزشگاه گزارش دبیر کل سازمان زنان‌را استماع‌کردند.

خانم افخمی پس از اشاره به تاریخچه مرکز و فعالیتهای‌سازمان زنان درخصوص گشایش ٦٤مرکز رفاه یادآور شد که طی دو دوره گذشته تعداد فارغ‌التحصیلان این مرکز ۱۳۷ نفر بوده است که هم‌اکنون در روستاها به خدمت اشتغال دارند.

وی اضافه کرد در طول برنامه پنجم هر سال ۲۰۰ کاراموز در آموزشگاه پذیرفته میشوند که بعد ازبرنامه پنجم این تعداد به ٤۰۰ نفر در هر سال افزایش می‌یابد.

والاحضرت با قطع نوار سه‌رنگ را گشودند و سپس در تالار دیدن کردند و در مورد توسعه‌این محل و تاسیس مراکز مشابه‌ای در شهرستانها دستوراتی صادرنمودند

در مراسم افتتاح آموزشگاه‌وزرای آموزش و پرورش ، اطلاعات ، تعاون و امور روستاها ،بهداری حضور داشتند.

★ در حضور نخست‌وزیر

ساعت ٦ونیم‌بعد از ظهر دیروز بمناسبت سالگرد ۱۷ دی مراسمی باحضور آقای نخست وزیر در دانشسرایعالی‌برگزار شد که درآن وزیر آموزش‌و پرورش و عده‌ای‌از مقامات فرهنگی‌و اموزشی شرکت داشتند.

در این‌مراسم در تجلیل از روز ۱۷ دی سخنرانی شد و آقای نخست وزیردرباره آزادی زنان و وظائف مهم اجتماعی آنان بیاناتی ایراد کرد.

جناب آقای دکتر نیك‌پی شهردارپایتخت

اراده جهانمطاع مبارک شاهنشاه آریامهر برای افزایش ضریب ریالی جدول حقوق کارمندان ـ در سال ۱۳۵۱ ، سال بزرگداشت اولین دهه انقلاب ایران ـ مبشر عنایات کامله و دائمی پرچمدار انقلاب ایران نسبت به جامعه کارمندان است .

از جانب آقای شهردار که اجرای فوری اوامر شهریار عدالتگستر را همواره وجهه افتخارآمیز همت خود ساخته‌اند استدعا مینماید مراتب جان‌نثاری و فدویت کارمندان شهرداری منطقه ۱۱ و اداره کل نان شاهنشاه آریامهر معروض دارند و از این جهت نیز تشکرات صمیمانه و سپاسگزاری مکرر کارمندان شهرداری را بپذیرند .

شهردار و کارمندان شهرداری منطقه ۱۱ و اداره کل نان

تشکر و خداحافظی

از حضرات محترم صاحبان صنایع، مهندسین ، مسئولین ، داروسازان، روسای کارگزینی، نمایندگان، و عموم کارگران کارخانجات که در اجرای هدف عالی امریه مبارک علیاحضرت شهبانوی ایران (آموزش بهداشت عمومی کارگران) طی مدت سه سال (که افتخار تصدی داشتم) باابنجانب همکاری ومساعدت فرموده‌اند صمیمانه تشکروبجهت تغییرپست سازمانی خداحافظی می‌نمایم .

دکتر حکمی

اطلاعیه مؤسسه مهمانخانه‌های بنیاد پهلوی

طبق معمول همه ساله باطلاع میهمانان محترم نوروزی میرساند .

هتل های ـ کازینو بابلسر ـ چالوس ـ نوشهر ـهمدان ـآمل ـشاهی ـ گچسر آماده قبول رزرو میباشد لطفا برای کسب اطلاع بیشتر به تلفن ٤٦٥۱۹ مراجعه فرمائید .

آگهی مزایده

سازمان تربیت بدنی ایران بهره‌برداری از بوفه های موجود در ورزشگاهها و سالنهای ورزشی تهران و کاخ مرکزی و حوزه معاونت فنی واجرائی سازمان را بمزایده میگذارد .

متقاضیان میتوانند بمنظور اطلاع و اخذ مشخصات و شرائط شرکت در مزایده حداکثر تا روز اول بهمن ماه ۱۳۵۱ هفته روزه باستثنای ایام تعطیل از ساعت ۸½ الی ۱٤ باداره کل تدارکات وخدمات سازمان تربیت بدنی واقع در خیابان ورزش ـ کاخ ورزش مراجعه نمایند .

سازمان تربیت بدنی ایران

آگهی قبول تقاضا برای‌ایجاد کارخانجات کفش سازی واحدهای کشبافی (کتن‌را شل وتریکو) وجوراب‌بافی

بمنظور تامین احتیاجات عمومی به کفش ـجوراب و محصولات کشبافی ، وزارت اقتصاد با تاسیس کارخانجات کفش سازی و واحد های کشبافی و جوراب‌بافی در کلیه نقاط کشور بجز در محدوده یکصدو بیست کلومتری تهران موافقت می نماید .

متقاضیان می توانند طرح خود را در تهران به وزارت اقتصاد و در سایر نقاط به ادارات کل اقتصاد محل تسلیم نمایند تا در صورت تائید پروانه لازم صادر گردد .

آ ـ ۷٤۸۵۲

وزارت‌اقتصاد

آدرس جدید

ماری مارتین سینیور ودیور

خیابان ایران نوین (آریامهر) کاشی ۲۱۵ تلفن ۶۳۵۸۳٤
آ ـ ۷٤۷٦۲

برای همیشه ....

منوچهر محبوب ...

منوچهر شورآفرین ...

شکوفه‌نو

تلفن‌های رزرو ۹۵٤۰٤٤ ـ ۹۵۳۰۳۳

صاحبدل ....

مهستی برای دل تو میخواند

چهارشنبه شب در **شکوفه‌نو**

تلفن‌های رزرو ۹۵٤۰٤٤ ـ ۹۵۳۰۳۳

سخنرانی استاد محترم آقای دکتر جمشید بهنام

رئیس دانشکده علوم اجتماعی و تعاون‌درباره :
«جامعه ایرانی وارزش های اجتماعی غرب»
که روز ۱۹ دی ماه تعیین‌شده‌بود به‌روزسه‌شنبه ۲٤ بهمن‌ماه سال جاری موکول گردید .

اگر هیچ پول نقد ندارید!

میتوانید پس از ۴ سال پس انداز ماهیانه :

۲۰۰ تومان	٤۰ هزار تومان
۲۵۰ تومان	۵۰ هزار تومان
۳۰۰ تومان	٦۰ هزار تومان
٤۰۰ تومان	۸۰ هزار تومان
۵۰۰ تومان	۱۰۰ هزار تومان
۱۰۰۰ تومان	۲۰۰ هزار تومان

از بانک رفاه کارگران وام ۱۵ ساله دریافت دارید

پس انداز مسکن بانک رفاه کارگران
شما را صاحب خانه میکند

۸½ درصد بهره

(یك درصد بیشتر از بانکها)

سپرده های مدت‌دار خودرا نزد شرکت پس‌انداز و وام مسکن کورش بزرك یك درصد بیشتر از بانکها که (۸½ درصد) به سپرده های مدت‌دار بهره پرداخت مینماید تودیع فرمانید .

شرکت پس‌انداز ووام مسکن کورش بزرك

قدمهای کوچك آنها به پایه های استوارتری نیاز دارد

پس انداز پل مطمئنی است برای آینده فرزندان شما

«صندوق پس انداز بانک ملی ایران»

امور دانشجوئی
اداره فعالیتهای فوق برنامه

ملاقات بانوی سالخورده

اثر: فردریك دورنمات
مترجم و کارگردان:
حمید سمندریان

بازی: جمیله شیخی و ۵۰ نفر از هنرمندان دانشگاه: از ۲۰ دی تالار مولوی خیابان شاهرضا خیابان غربی دانشگاه (۲۱ آذر) ساختمان امور دانشجوئی. ۸/۵ بعداز ظهر. فروش بلیط محل نمایش تلفن رزرو ۶۷۳۳۹