هیجان انگیز ترین ماجرای فضائی با پیروزی حیرت انگیزی پایان یافت

قهرمانان پیروزمند فضا لحظاتی را که با مرگ دست بگریبان بودند تشریح کردند

نزدیک بود در فضا یخ بزنیم

سویگرت گفت : فقط ایمان ما سبب نجاتمان شد .

فضانوردان : بهترین چیز در دنیا داشتن یك رختخواب گرم است !

جیمز لاول گفت : پس از جدا شدن مدول سرویس متوجه شدیم انفجاری که رخ داده بمراتب وخیم تر از آن چیزی بود که تصور میکردیم .

نیکسون گفت : امروز بهترین روز زندگی منست .

فضانوردان هر کدام چند کیلو لاغر شدند و یکی از آنها تب کرد

اطلاعات

شنبه ۲۹ فروردین ماه ۱۳۴۹ـ شماره ۱۳۱۶۸ـ سال چهل و چهارم ـ تکشماره ٤ ریال

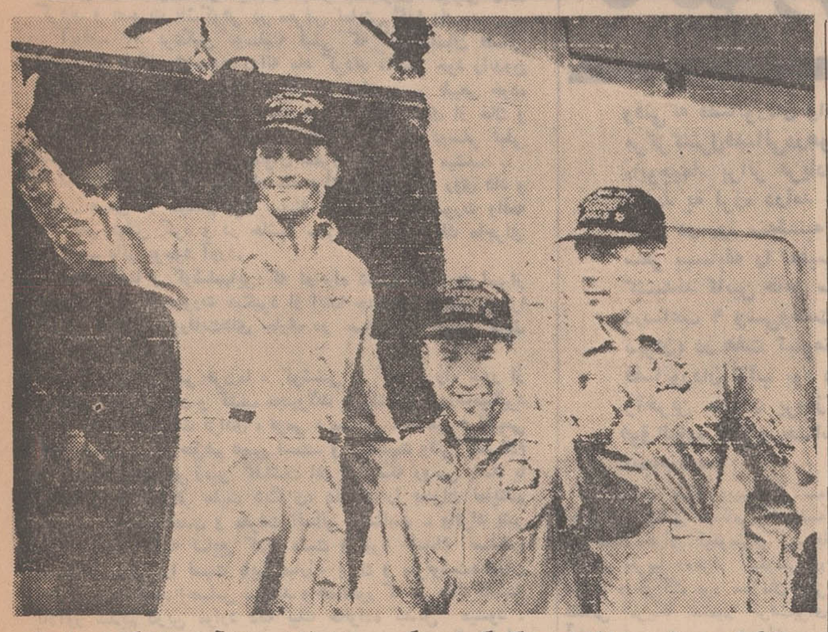

بازگشت قهرمانان هنگامیکه این عکس گریخته‌اند روی صفحه تلویزیون نقش بست میلیونها نفر از مردم امریکا و اروپا نفسی به راحتی کشیدند و به شکرانه سلامتی قهرمانان دعا کردند در عکس از چپ به راست «فردهیز» «جیمز لاول» و «جان سویگرت» در عرشه کشتی «ایوجیما» چند لحظه پس از آنکه از آب گرفته شدند دیده میشوند . عکس رادیوئی اطلاعات

شاهنشاه بازگشت فضانوردان را به رئیس جمهوری امریکا تبریک گفتند

در صفحه چهارم

لوایح بیمه‌های بازنشستگی بهداشتی و فرهنگی

بتدریج از طرف دولت تقدیم مجلس میشود

*** مسئله تامین بازنشستگی و از کار افتادگی کارمندان از فوری ترین برنامه‌های دولت است**

دولت در آینده نزدیك به‌تدریج لوایح جدیدی در زمینه بیمه های اجتماعی وتامین عمومی تقدیم مجلس خواهد کرد .

این لوایح مربوط به بیمه «بازنشستگی واز کارافتادگی» و «بیمه بهداشتی» و «بیمه فرهنگی» خواهد بود .

وزیر کار درروز پنجشنبه هنگام تقدیم «لایحه ترمیم مستمری های بازنشستگان و از کارافتادگان مشمول قانون بیمه‌های اجتماعی» رسما اعلام کرد که یك سری لوایح دیگری که برای رفاه وتامین زندگی طبقات مختلف تنظیم شد، تسلیم مجلس خواهد شد .

بازنشستگی

گزارش خبرنگار ما حاکی است از چندی قبل این انتظار وجود داشت که لوایح جدیدی درزمینه بیمه‌های اجتماعی تسلیم مجلس گردد. نخست‌وزیر در نهم اسفند سال قبل در مجلس اعلام کرده بود دولت در سرلوحه برنامه‌های خود تامین بیمه‌های عمومی در مقابل از کارافتادگی وبیماریها را قرارداده است در حال حاضر وزارت کار مشغول تدوین انواع بیمه‌های عمومی واجتماعی است. لوایح مزبور را می‌توان بسه بخش عمومی تقسیم کرد .

اول بیمه‌های بازنشستگی و از کارافتادگی که لایحه روز پنجشنبه از همین نوع است ونظیر این لوایح بازهم تقدیم خواهد شد تا تمام طبقات اجتماعی بخصوص بخش خصوصی را دربرگیرد. مسئله تامین بازنشستگی و از کارافتادگی که فوری‌ترین و وسیع‌ترین برنامه وزارت کار است. .

بیمه بهداشت

بخش دیگر لوایح بیمه بهداشتی است دراین زمینه مطالعات فراوانی سال قبل انجام گرفت و هدف

بقیه در صفحه چهارم

لحظه باشکوه دیشب این عکس قلب میلیون ها انسان را که نگران سرنوشت قهرمانان فضا بودند به تپش درآورد. عکس لحظه باشکوهی را نشان می دهد که کاپین حامل فضانوردان ازمرك رسته با چترهای نجات خوددر هفت کیلومتری کشتی مامورنجات آنها فرود می‌آید . در این لحظه بود معلوم شد که قهرمانان میتوانند سالم به‌آغوش بشریت و خانواده خود بازگردند . عکس رادیوئی اطلاعات

در لحظه فرود فضانوردان سوت کارخانه‌ها بصدا در آمد و میلیونها نفر در سراسر جهان شکرگزاری کردند

همسر لاول گفت : دیگر نمی‌گذارم شوهرم بفضا برود

درصفحات ۲ـ۳ـ٤ـ۱۳

یك جادوگر استخوانهای جادوئی خودرا بین مردم تقسیم کرد تافضانوردان سالم برگردند !

دیشب مردم تهران در هیجان نجات فضانوردان بودند

* وقتی آپولو وارد جو زمین شد و مردم چترهای نجات را از تلویزیون دیدند خوشحال شدند

* یك خانم خانه‌دار گفت : خوشحالی زیاد من برای خوشحالی بزرك خانواده فضانوردان بود

در صفحه چهارم

وزیرخارجه انگلستان اعلام کرد :

باحل مسئله بحرین اختلاف انگلستان و ایران حل خواهد شد

* اقدام به تشکیل اتحادیه امیرنشین‌ها بدون حل مساله بحرین مشکل عظیمی است

کشورهای باستانی در خاورمیانه مانند ایران و ترکیه خودرا باجهان مدرن تطبیق داده‌اند

در صفحه سیزدهم

Enfamil

انفامیل وانفامیل با آهن موجود است

تالار رودکی

باله مدرن اپرای برلین

باشرکت : ۳۰ هنرمند

آثار : «هاملت» از: «بوریس بلاخر»

«یوآن فون زاریسا» از: «وربراك»

«کنسرتو در فامینور» از: «باخ»

«سنفونی در دوماژور» از: «ژرژ بیزه»

جمعه ٤ اردیبهشت ماه ۱۳٤۹

بهای بلیطها : ۵۰۰ ـ ۳۰۰ـ۲۰۰ـ۱۰۰ ریال

۱ـ٤ آـ۳٦٦٦

بلیطهای اعانه‌ای

مخصوص بیست وسومین سالگرد تاسیس سازمان شاهنشاهی خدمات اجتماعی

فقط ۴ روز دیگر

جایزه ممتاز

۳۰۰ هزار تومان

جایزه اولین قهرمان شانس

۲۳ کاپ افتخار

و ۲۵۰۰ سکه پهلوی طلا

جایزه دومین قهرمان شانس

یکدستگاه پیکان اختصاصی

سوسن

خواننده برگزیده مردم

ازچهارشنبه در

شکوفه نو

حوزه ۱۲ از ناحیه ۱

نوبت دوم

آگهی برای اطلاع عموم در اجرای قانون نوسازی و عمران شهری

باطلاع کلیه مالکین وصاحبان اعیانی وعرصه و صاحبان حقوق قانونی مربوطه‌واقع‌در محدوده ممیزی زیراز حوزه ۱۲ناحیه ۱ شهرداری پایتخت

شمالا ـ جنوب کوچه حامد از خیابان کارون تاکوچه مولائی و غرب خیابان مولائی از کوچه‌حامد تاکوچه اسماعیل و جنوب کوچه اسماعیل از کوچه مولائی تاکوچه محمودوشرق کوچه محمود از کوچه‌اسماعیل تاکوچه نکوئی‌وجنوب کوچه‌نکوئی از کوچه‌محمود تاخیابان قصرالدشت

شرقا ـ غرب خیابان قصرالدشت ازکوچه نکوئی تاخیابان اریانا (چهارراه‌قصرالدشت)وشمال خیابان‌آریانا از خیابان قصرالدشت تاکوچه فرح و غرب کوچه‌فرح‌از خیابان آریانا تا خیابان‌مرتضوی.

جنوبا ـ شمال خیابان مرتضوی ازکوچه فرح تاخیابان کارون

غربا ـ شرق‌خیابان کارون از خیابان مرتضوی تاکوچه‌حامد.

میرساند که ممیزی منطقه مزبور پایا ن‌یافته‌است ، از کلیه مودیان محترم دعوت میشود با مراجعه به ناحیه ۱ شهرداری واقع‌در خیابان‌اسکندری شمالی‌از نتیجه ممیزی‌املاك خود که در تابلو اعلانات‌الصاق گردیده است‌اطلاع حاصل فرمایند ، در صورتی که مودیان به‌نتیجه ممیزی اعتراض قانونی داشته‌باشند می‌توانند باتوجه به تبصره ۲ ماده ۸قانون نوسازی وعمران‌شهری عوارض مورد قبول خود را به حساب شماره (۱۵۰۰۰) که‌توسط بانك مرکزی ایران در تمام شعب بانك ملی‌ایران در تهران مفتوح گردیده‌است پرداخت‌ورسید آنرا‌بضمیمه نامه‌ای متضمن موارد اعتراض باذکر دلیل‌واستناد بمدارك که‌پیوست اعتراض نامه خواهند نمود حداکثر ظرف‌مدت‌چهارماه‌بسازمان ممیزی ودرآمد نوسازی شهرداری پایتخت واقع در خیابان روزولت میدان ۲۵ شهریور خیابان نمونه کاشی ۷۷ تسلیم‌دارند . در صورتی که عوارض ملك خود را قبل از پایان مدت مقرر درقانون‌نوسازی وعمران‌شهری پرداخت نمایندباتوجه به تبصره‌یك ماده ۱۰قانون نوسازی‌وعمران‌شهری ده‌درصدعوارض آنسال‌بعنوان‌جایزه‌بنفع آنان منظور و از حساب کسر خواهدشد .

آـ۲۹۱۸ ۱ـ۳ مدیر کل سازمان ممیزی‌ودرآمدنوسازی

حوزه ۴ ناحیه ۱

نوبت اول

آگهی برای اطلاع عموم دراجرای قانون نوسازی و عمران شهری

باطلاع کلیه مالکین و صاحبان اعیانی و عرصه و صاحبان حقوق قانونی مربوطه واقع در محدوده ممیزی زیر از حوزه ٤ ناحیه یك شامل قطعات ۱۱و۷ از بخش ۳ و قطعه ٤ از بخش ۱۰ بقرار ذیل میباشد .

شمالا ـ جنوب کوچه دعوتی از خیابان بیات تا خیابان جمشیدآباد شمالی و غرب خیابان جمشیدآباد شمالی از کوچه دعوتی تاخیابان نصرت و جنوب خیابان نصرت از خیابان جمشیدآباد شمالی تاخیابان امیرآباد جنوبی .

شرقا ـ غرب خیابانهای امیرآباد جنوبی و سیمتری نظامی از خیابان نصرت تاخیابان شاه .

جنوبا ـ شمال خیابان شاه از خیابان سیمتری نظامی تاخیابان جمشیدآباد جنوبی و شرق خیابان جمشیدآباد جنوبی ازخیابان شاه تاخیابان دیلمان وشمال خیابان دیلمان‌ازخیابان جمشیدآباد تاخیابان بهزاد و شرق خیابان بهزاد از خیابان دیلمان تاخیابان آیزنهاور و شمال خیابان آیزنهاور از خیابان بهزاد تا خیابان بیات .

غربا ـ شرق خیابان بیات از خیابان آیزنهاور تا کوچه دعوتی میرساند که ممیزی منطقه مزبور پایان یافته است از کلیه مودیان دعوت میشود با مراجعه به‌ناحیه یك شهرداری واقع‌در خیابان اسکندری نبش فرصت از نتیجه ممیزی املاك خود که در تابلو اعلانات الصاق گردیده است اطلاع حاصل فرمایند در صورتی که مودیان به‌نتیجه ممیزی اعتراض قانونی داشته باشند میتوانند باتوجه به تبصره ۲ ماده ۸ قانون نوسازی وعمران شهری عوارض مورد قبول خودرا بحساب شماره (۱۵۰۰۰) که توسط بانك مرکزی ایران در تمام شعب بانك ملی ایران در تهران مفتوح گردیده است پرداخت و رسید آنرا به ضمیمه نامه‌ای متضمن موارد اعتراض باذکر دلیل و استناد بمدارك که پیوست اعتراض‌نامه خواهند نمود حداکثر ظرف مدت چهارماه به‌سازمان ممیزی ودرآمد نوسازی شهرداری پایتخت واقع در خیابان روزولت میدان ۲۵ شهریور خیابان نمونه کاشی ۷۷ تسلیم دارند درصورتیکه عوارض ملك‌خودرا قبل از پایان مدت مقرر در قانون نوسازی و عمران شهری پرداخت نمایند باتوجه به تبصره ۱ ماده ۱۰ قانون نوسازی و عمران شهری ده درصد عوارض آنسال بعنوان جایزه بنفع آنان منظور و از حساب کسر خواهد شد .

مدیر کل سازمان ممیزی ودرآمدوسازی حسن اسکندری

۱ـ۳ آـ٤۳۰۲

آگهی مسابقه

وزارت امور خارجه در اجرای اوامر موکد اعلیحضرت‌همایون شاهنشاه آریامهر که مقرر فرموده‌اند از کلیه امکانات ومعلومات کارشناسان و محققان ایرانی‌حداکثر استفاده‌در اجرای‌برنامه‌های مملکتی بعمل آید طرح ساختمان سفارت شاهنشاهی ایران در کویت رابین مهندسان معمار ایرانی بمسابقه میگذارد.

بدینوسیله از کلیه مهندسان معمار ایرانی که علاقمند به شرکت در این مسابقه میباشند دعوت میشود که همه‌روزه در ساعات اداری برای دریافت فرمهای مخصوص شرکت در مسابقه به‌اداره ابنیه و اموال (قسمت ساختمانی) واقع در کاخ وزارت امور خارجه تا آخر روز ۵ر۲ر٤۹ مراجعه نمایند.

طرحهای ارائه شده توسط هیئت داوران مورد بررسی قرار میگیرد به‌برنده طرح مبلغ دویست هزار ریال جایزه داده‌خواهد شد. م‌الف ۵۳۲

۱ـ۳ ۱ـ۳٦۸۲

وزیرامورخارجه

اطلاعیه

شرکت برق منطقه‌ای تهران بمنظور اجرای برنامه‌های تنظیمی دردست اقدام بادرنظرگرفتن پیش‌بینی‌های لازم حفاظتی و نصب علائم ایمنی وامکانات ممکن از تاریخ ۲۵ر۱ر٤۹ سال جاری در تمام مدت شبانه‌روز در محور خیابانهای کریم‌خان زند ، ویلا، تقاطع ویلا شاهرضا وکوچه ابیوردبمنظور کابل‌کشی برق‌اقدام به‌حفاری نموده واین عملیات درتاریخ ۱۰ر۳ر٤۹ سال جاری خاتمه خواهد یافت .

البته این حفاری قسمت بقسمت خاتمه خواهد یافت بطوری که ناراحتی کمتری از نظر عبو رو مرور ایجاد شود .

باتوجه بدستور مورخ ۲۲ر۱۰ر٤۸ جناب آقای نخست‌وزیر دایر براعلام تاریخ شروع و ختم حفاری خیابانها مراتب برای اطلاع اهالی محترم پایتخت آگهی میشود . م‌الف ٦۷٤

۱ـ۳ آـ٤۰۸۲

شرکت برق منطقه‌ای تهران

آگهی استخدام پزشک

درصفحه حوادث

سازمان مدیریت صنعتی

برای کلاسهای زیر که در تاریخ اول اردیبهشت ماه ۱۳٤۹ شروع می‌گردد نام‌نویسی می‌نماید

دوره عمومی مدیریت ، تئوری سیستم‌و فنون کمی مدیریت علمی ، آشنائی باماشینهای محاسب الکترونیك (Computer)، برنامه نویسی کامپیوتر (Fortran & RPG)، طرح سیستمهای اطلاعاتی برنامه ریزی خطی، سیستم کنترل بروژه ، برنامه ریزی و کنترل تولید ، تئوری‌مقابله‌وتصمیم گیری‌ـ مدلسازی آشنائی‌بامفاهیم مدیریت ،اصول‌مدیریت تولید ، نگهداری وتعمیرات ، حرکت وزمان‌سنجی در صنایع ،اقتصاد صنعتی ،علم آمار ،مدیریت‌نوین‌وملاحظات انسانی ، سرپرستی ، تشکیلات، مدیریت کارگزینی ، ارزیابی وطبقه‌بندی مشاغل ، بایگانی، مدیریت‌اسناد ، حسابرسی ،حسابداری مدیریت ، حسابداری بازرگانی و صنعتی ، سیستم کنترل‌انبار، بازاریابی ، فروشندگی ، مدیریت فروش .

آدرس : خیابان بخت‌جمشید ـنبش ملك الشعرای بهار ، سازمان‌مدیریت‌صنعتی

شماره ٤۳۵ تلفن : ۷۵۷۲۵۳ـ۷٦٤٤۵۸ـ ۷۵٦۲۷۵

م‌الف ۱۳۳۱۴

آقای حسینعلی فامیلی

هیئت مدیره جمعیت خیریه فرح‌پهلوی مصیبت وارده رابشما و بازماندگان محترم تسلیت گفته و از خداوند متعال برای آن خاندان صبر و شکیبائی مسئلت‌مینماید.

هیئت مدیره جمعیت خیریه فرح پهلوی

آقای حسینعلی فامیلی

اینجانب از طرف خود و اعضای جمعیت خیریه فرح پهلوی وعموم کارکنان وابسته بجمعیت مصیبت وارده را بشما و بازماندگان محترم تسلیت گفته وبرایتان ازخداوند متعال صبر و شکیبائی مسئلت دارم.

نصرت‌اله مجتبائی مدیر عامل

سرمقاله

یک حماسه انسانی

درحاشیه سفرهای فضائی

حادثه‌یی که حدود یکهفته‌جهان را مضطرب ساخته بود دیشب بامراجعت سرنشینان آپولو -۱۳ بزمین،بخیر وخوشی پایان‌یافت.

اخبار مربوط ببازگشت فضانوردان را جداگانه میخوانید و توضیح احساسی که از لحظه پیدا شدن نقصی در ساختمان‌فنی آپولو -۱۳ تالحظه بازگشت فضانوردان . جهانی را دستخوش ساخته بود زائد بنظر می‌آید زیرا کیست که در جریان‌ماجرای آپولو -۱۳ قرار گرفته و بااین احساس آشنا نشده‌باشد ؟

این نکته ، مهمترین جنبه ماجرای قهرمانی گروه فضانوردان آپولو -۱۳ را تشکیل میدهد که اگر نتوانستند برسطح ماه دست‌یابند، به عمیق‌ترین و سالم‌ترین احساس بشری دست‌یافتند واین احساس را که میرود در قعر زندگی صنعتی وماشینی‌انسان قرن بیستم مدفون شود یکبار دیگر بعالیترین کیفیتی زنده کردند و بصورت باشکوهی در معرض نمایش گذاردند.

آپولو- ۱۳ برعکس دوسفینه قبلی که کارشناسان فضائی امریکا از پایگاه هوستون روانه ماه کردند ، سفر خود رابدون سروصدا آغاز کرد وبی‌شك هرگاه در همان مسیر طبیعی خود، مطابق برنامه پیش‌بینی شده بماه میرفت و بامقداری از خاك و سنك ماه بزمین بازمیگشت، در مقام مقایسه با دوسفر قبلی تسخیر کنندگان کره ماه بعنوان سفری عادی تلقی میشد.

اما حادثه‌یی‌که در نیمه راه ماه برای آپولو -۱۳ روی داد و بنقص مهمی در سیستم برق سفینه منتهی گشت صورت واقعه را بکلی عوض کرد و در حاشیه سفرهای فضا ، یك ماجرای بزرك قهرمانی بوجود آورد.

مسئله فضا و کوششهایی که در راه دست یافتن به اسرار آسمان بی‌کرانه صورت میگیرد از ابتدا جنبه‌های انسانی خودرا علیرغم اختلافات ورقابت‌های جاری در جهان قرن بیستم حفظ کرده است.

بعبارت دیگر بشر قرن‌ما ، کوششی را که در راه عبور از مرزهای بسته آسمان و کشف مجهولات کیهکشانها صورت‌میگیرد امری مافوق اختلافات نژادی ، قومی ، مسلکی ، مذهبی و اقلیمی تلقی میکند - که حق‌هم همین است- و باینجهت وقتی کسی‌قدم در محوطه بالای جو زمین گذاشت اعم از اینکه روسی باشد یا امریکائی و یا ازهر ملیت دیگری، دنیا او را بعنوان نماینده بشریت، نماینده تمدن و معرفت انسانی میشناسد - وافراد بشر صرفنظر از آنکه تابع کدام ملیت و پیرو کدام مذهب ومسلکند -خود را نسبت باین مبارزه بزرك و سرنوشت‌مبارزان بیك نسبت علاقمند احساس میکنند و همانطور که در مقاله‌گذشته یادآور شدیم درین موارد دنیا بیك خانواده تبدیل میشود . خانواده‌یی که خودرا نگران سرنوشت یك یا چندتن از اعضای خود احساس میکند.

این همبستگی بشری ، این یکپارچگی روحی و فکری بشر عصر فضا در جریان ۱۴۳ ساعت و پنجاه‌وچهار دقیقه پرواز آپولو -۱۳ که هشتاد وشش ساعت وسیزده دقیقه آن بمبارزه در راه سرنوشت گذشت، بعالیترین وجهی نمایان گشت‌و پروازآپولو-۱۳ ماهیت اولیه خود را بعنوان یك برنامه تحقیقاتی و علمی ازدست داد و به تظاهری کم‌نظیر و امیدآفرین از همفکری و همکاری ملتها و دولتها بخاطر هموار ساختن راه بازگشت سه قهرمان این پیکار عجیب و خارق‌العاده مبدل گشت.

خوشبختانه این نمایش عالی انسانی بافرود موفقیت‌آمیزفضانوردان درسطح‌آبهای اقیانوس آرام پایان یافت‌و فضانوردان بسلامت‌بر عرشه‌کشتی «ایوجیما» قدم نهادند در حالیکه اگر نتوانسته‌بودند «ماه» مرده را لمس‌کنند عمل قهرمانی‌آنها سبب‌شد که‌عمیق‌ترین احساس همبستگی بشری روی زمین زنده و متجلی شود.

شراب آفتاب

مجموعه شعر

پنجمین اثر ع . مشفق کاشانی‌منتشرشد

کتابفروشی زوار . شاه‌آباد

با تشکیلات جدید

واسلوب ابتکاری‌که نتیجه تحقیقات وآزمایشهای دقیق **دارالعلوم العربیه درمدت ۲۳ سال است** میتوانید زبان وادبیات و متون مختلف عربی را بطور کامل ودر مدت کوتاهی بیاموزید . وهمچنین بطور فوق‌العاده **موفقیت خودرا درامتحانات عربی دانشگاه تامین‌نمایید.** چون تعداد داوطلب واوقات تدریس محدود است‌فقط تا محل باقی‌است نام نویسی پذیرفته میشود.

شاهرضا - اوایل‌خیابان بهار-کوچهٔ دوم دست‌چپ- درسوم . آ-۴۱۵۰

لوموپرینت

فتوکپی الکتروستاتیك
ساخت آلمان

از تمبر - سکه - سند - کتاب و اشیاء سه بعدی کپی عالی و خشك تهیه میکند .

نماینده انحصاری در ایران : **شرکت سهامی ادکا**
خیابان فیشرآباد شمالی ساختمان پارکر تلفن ۶۲۶۳۰۴

آگهی استخدام

وزارت فرهنك و هنر بوجود سه نفر راننده احتیاج دارد . متقاضیان میتوانند از تاریخ درج این آگهی لغایت پانزدهم اردیبهشت ماه ۴۹ همه‌روزه درساعات اداری با در دست داشتن مدارك زیر به اداره کارگزینی وزارت فرهنك و هنر واقع در میدان بهارستان خیابان کمال‌الملك مراجعه نمایند .

۱- مدرك تحصیلی ششم ابتدائی .
۲- دفترچه خاتمه خدمت نظام وظیفه (معافی) .
۳- گواهینامه پایه دوم یایکم همگانی م الف ۶۷۶ .

۱-۲ آ-۴۲۱۲

ورق شیروانی پلاستیکاد
نماینده فروش شمیران : فروشگاه فروزانه
تلفن ۸۳۳۵۲
قبول نصب وازیرسازی فلزی

هوستون - خبرگزاریها- سفینه آپولو۱۳ که هیجان‌انگیزترین ماجرای‌فضائی‌عصر را بوجود آورد سرانجام باموفقیت حیرت‌انگیزی بزمین بازگشت وباضطراب ونگرانی میلیونها نفر در سراسر جهان پایان داد .

«جیمز لاول» و«فردهیز» و «جان سویگرت» پس از ۸۶ ساعت وسیزده دقیقه به‌سفرفضائی‌پرخطر ودلهره آور خود پایان دادند وچنان شوروهیجانی درایالات متحده بوجود آوردندکه در هیچ یك از سفرهای فضائی سابقه نداشت .

نیکسون ازکاسیگین تشکر کرد

پرزیدنت نیکسون ضمن تلگرامی که بعنوان‌الکسی کاسیگین نخست‌وزیر شوروی مخابره کرده سپاسگزاری و حق‌شناسی عمیق خود را از پیشنهاد دولت شوروی برای کمك به سرنشینان سفینه آپولو۱۳ اعلام داشته است . دولت شوروی در روز های اخیر برای نجات فضانوردان بطور کامل با امریکا همکاری کرد و صرفنظر از آنکه کشتی های خود را برای نجات فضانوردان فرستاد تمام امواج رادیوئی خود را که با امواج رادیوئی آپولو ۱۳ یکسان بودند قطع تا در برنامه مکالمات آپولو ۱۳ بازمین خللی وارد نشود .

انعکاس جهانی نجات فضانوردان

جهانیان بازگشت پیروزمندانه فضانوردان را جشن گرفتند

نیویورك - جهانیان بازگشت سالم فضانوردان آپولو -۱۳ را با اشك‌شوق، هورا ،سوت کارخانه‌ها ، دعا و ستایش تهنیت گفتند.

پایان‌این‌حادثه که‌بزرگترین مخاطره عصر فضا بود ، در سراسر جهان ، جز چند کشور با شادی روبرو شد و بعنوان یك دلیل مهارت فنی آمریکا تلقی گشت.

فقط در سراسر جهان‌چین کمونیست بود که واقعه را نادیده گرفت. اوتانت دبیر کل سازمان‌ملل متحد گفت: همه جهان سپاسگزار استو به این‌ترکیب بی‌سابقه‌مهارت فنی و شجاعت روحی که‌تنها عامل بازگشت صحیح وسالم فضانوردان‌بود درودمیفرستد.

اوتانت این را درتلگرامی برای نیکسون گفت . خود نیکسون یکی‌از صدهامیلیون افرادی بود که از تلویزیون بازگشت موفقیت آمیزآپولو ۱۳ را تماشا کرد . حوادث مزبور از تلویزیون ۴۲ کشور جهان پخش میشد و حدس زده میشود که ۱۲۵ میلیون آمریکائی از تلویزیون این ماجرا را تماشا کرده‌اند .

در اورشلیم مراسم دعا به چند زبان برگزار شد و در افریقای جنوبی یك پزشك جادوگر قبیله‌ای ، بعلامت شکون استخوان‌های جادوئی خود را میان افراد قبیله توزیع کرد.

در بقعه مریم عذرا، در خارج از واتیکان ،کشیش‌ها ومردم عادی در کنار هم دعا میکردند. پاپ پل ششم از همه کاتولیك‌ها خواسته بود در این مراسم شرکت کنند. از برج‌های ساختمانهای بلند مانهاتان (نیویورك) شکلات‌و تافی به‌زمین میریخت .

در بولوار میشیگان مردم بشدت هورا می‌کشیدند .در لوس آنجلس بعلامت شادی سوتهای آژیر هوائی به‌صدا درآمد. در مادرید تلویزیون دولتی پخش مسابقه گاوبازی را لغو کرد و جریان ورود آپولو را نمایش داد.

روسها و آمریکائیهائی که در وین مشغول مذاکره برای ممنوع‌کردن سلاح‌های استراتژیك بودند مذاکرات خود را قطع کردند و پای تلویزیون رفتند تا این‌جریان را تماشا کنند.

مجلس مقننه کالیفرنیا تلویزیون بزرگی را به تالار مجلس آورده بودند و دسته جمعی آنرا تماشا میکردند . رادیوتلویزیون آلمان شرقی ضمن ابراز شادی از سلامت فضانوردان گفت: مقامات آمریکائی ایمنی فضانوردان را قربانی‌کسب حیثیت‌خویش کرده‌اند .

بقیه در صفحه سیزدهم

دیشب فضانوردان بمحض‌آنکه به عرشه کشتی «ایوجیما» که مامور نجات آنها بود وارد شدند مراسم مخصوص شکرگزاری با حضور افسران و ملوانان کشتی صورت گرفت .
در عکس از چپ براست «جیمزلاول» «فردهیز» و «جان سویگرت» که در مراسم شکر گزاری شرکت کرده‌اند دیده‌می شوند
عکس رادیوئی اطلاعات

فضانوردان سالم بزمین بازگشتند

هیجان انگیزترین ماجرای فضائی باپیروزی حیرت‌انگیزی پایان یافت

وقتی‌که فضانوردان وارد «جو» زمین شدند تالار مرکزکنترل‌فضائی‌درهوستون‌وعرشه‌ناوهواپیمابر «ایوجیما» براثر فریادهای شادی وکف زدنهای شدید به لرزه درآمد ومیلیونها نفر در سراسر جهان در روز سه‌شنبه با اضطراب و نگرانی این سفر بیسابقه را تعقیب میکردند نفسی براحت کشیدند کابین حامل سه فضانورد شجاع درست درساعت ۹ وسی‌وهفت دقیقه بعداز ظهر (بوقت تهران) در هفت کیلومتری ناوی که مامور گرفتن فضانوردان ازآب بود دراقیانوس آرام فرود آمد. وآخرین ساعات پروازکه مستلزم مانورهای فوق‌العاده دقیق‌و حساس بودبادقت‌شگفت‌انگیزی انجام شد .

در ساعت چهار وبیست و سه دقیقه بعد ازظهر هنگامی که‌سفینه در هفتاد هزار کیلومتری زمین‌با سرعت تقریبا ده‌هزار کیلومتر در ساعت درحرکت بود سازمان ملی فضائی امریکا تصمیم گرفت‌برای آخرین‌بار مسیر سفینه راتصحیح کند این تصمیم بلافاصله به سرنشینان آپولو ۱۳ اطلاع داده شد و «جیمزلاول» با روشن کردن موتورهای ارتفاع «لم» بمدت‌بیست وسه ثانیه این مانور را باموفقیت انجام داد .

درساعت چهار و چهل و شش دقیقه بعد از ظهر بوقت تهران سرنشینان سفینه کابین سرویس راکه ساعتها قبل وجودش کاملا زاید بود ازسفینه جدا کرده ودر فضارها نمودند .

بلافاصله پس از آنکه کابین سرویس از سفینه جدا شد لاول فریاد زد: «باورنکردنی است مدول سرویس به شدت شکاف برداشته و یك طرف آن ازقسمت عقب تاموتورخانه ازبین رفته است دراین‌هنگام بود که فضانوردان برای نخستین بار دریافتند انفجار اسرار آمیزی که در فطار فضائی روی داد به مراتب وخیم‌تر از آن بوده که‌قبلا تصور میرفت .

سه فضانورد توانستند از کابین سرویس عکس های متعددی تهیه کنند تااز طرف کمیسیون تحقیقاتی که برای مطالعه در اطراف انفجاری‌که در آپولوی ۱۳ روی داده‌بود مورد بررسی قرار گیرد .

در ساعت هشت و سیزده‌دقیقه دومین‌مانور حساس که‌عبارت ازجدا کردن‌سفینه «لم» از کابین‌فرماندهی بود باموفقیت‌انجام‌شد وسفینه‌ماه‌نشین که تاآنوقت نقش قایق‌نجات را ایفاء کرده و سه سرنشین سرگردان آپولو را سالم بحومه زمین‌رسانیده بود در فضارها شد.

هنگام انجام این مانورماموران کنترل در پایگاه «کیپ کندی» لحظات دلهره‌آوری را بسر بردند چه بیم آن میرفت که کابین فرماندهی نیزبمانند کابین‌سرویس آسیب دیده باشد در این‌صورت وقوع یك فاجعه درآخرین لحظات سفر پرماجرای سه فضانوردحتمی بود ولی خوشبختانه این مانور نیز باموفقیت کامل انجام شد .

از این هنگام ببعد سفینه مادر نقش‌اصلی را بعهده داشت وسه فضانورد باسرعت سرسام‌آوری که بیش ازسی هزار کیلومتر درساعت بود بسوی زمین راه می پیمودند سرانجام درساعت ۹ وبیست‌وچهار دقیقه سفینه به نخستین طبقات‌جو رسید و چون مشعل فروزانی به سوی اقیانوس آرام سرازیر شد دراین هنگام ارتباط رادیوئی آن بازمین برای مدت سه دقیقه قطع شد پس از آنکه دوباره ارتباط برقرار شد واندکی بعد چترهای سفینه باز شد ودرست در ساعت۹ وسی وهفت دقیقه بعد ازظهر کابین «آپولو» در هفت کیلو متروچهار صدمتری ناو هواپیما «ایوجیما» در اقیانوس فرود آمد بلافاصله هلیکوپترها برفراز کابین به‌پرواز درآمدند ومردان قورباغه‌ی خودرا به‌نزدیکی کابین رسانیده ودریچه را باز کردند باین ترتیب پس از یك هفته سه مسافرسرگردان‌فضا هوای آزاد استنشاق کردند در ساعت ده وبیست و پنج دقیقه «جیمزلاول ، «فردهیز» و « جان‌سویگرت» در میان فریادهای‌شادی وابراز احساسات شدید کارکنان ناو هواپیمابر «ایوجیما» در عرشه کشتی پیاده شدند وباین ترتیب بزرگترین ماجرای فضائی عصر پایان یافت .

میلیونها نفر درامریکاو سراسر جهان لحظه به لحظه مراحل‌مختلف بازگشت فضانوردان را تعقیب‌می کردند.

* نشانه شجاعت

امروز پرزیدنت نیکسون برای استقبال از فضانوردان شجاع به هاوائی رفت تا بهریك از سه فضانورد امریکائی یك قطعه نشان آزادی اعطاء کند.

نیکسون همسران «جیمز-لاول» و «فردهیز» را نیز با خود به هاوائی‌برد. نیکسون هنگامی که‌خبر مسافرت خود را به هاوائی اعلام می کرد گفت : تا چندی قبل فکر می کردم بهترین روز های زندگیم روزی است که به ریاست جمهوری انتخاب‌شدم

بقیه در صفحه سیزدهم

برنامه‌های فضائی امریکا ادامه مییابد

هوستون- دکتر توماس بین رئیس سازمان فضانوردی آمریکا گفت : علیرغم حادثه آپولو- ۱۳ آمریکا به پژوهش های فضائی خود باشدت ادامه خواهد داد- اگرچه ماموریت آپولو -۱۳ را باید یك شکست تلقی کرد- اما چیزی از نتیجه آن‌برای ما افتخارآمیز تر نبوده است ، زیرا قدرت تکنیك و روحی کارکنان فضائی ما دربحرانی بی‌سابقه نشان داده شد . اما ازاین کار دشوار درسی گرفتیم که بی‌شك درآینده بکار ما خواهد آمد.

توماس‌بین ضمن تجلیل از فضانوردان و خانواده آنها گفت : همه ما روز های دشواری را گذراندیم- اما شایستگی و دقت خودرا نشان دادیم . او از شوروی ، استرالیا ، فرانسه و انگلیس که کمکهای خودرا عرضه کرده‌اند تشکر نمود. بااینحال سفر آپولو ۱۴ به ماه تامعلوم شدن علت انفجار درداخل مخزن اکسیژن آپولو ۱۳ به تاخیر خواهد افتاد . از امروز یك کمیته از کارشناسان عالیمقام فضائی امریکا تشکیل شدتابااستفاده از عکس هائی که فضانوردان از «مدول‌سرویس» هنگام جداشدن آن‌از آپولو گرفته‌اند علت وقوع انفجار را پیدا کنند.

روز شکر گزاری

پرزیدنت نیکسون دستورداد که به شکرانه بازگشت‌سالم فضانوردان به زمین و پیروزی و موفقیتی که نصیب‌دانشمندان و کارشناسان شد، روزیکشنبه در سراسر امریکا به عنوان روز شکرگزاری اعلام شود و بهمین مناسبت مراسم‌مخصوص دعا و شکرگزاری به عمل آید ، اعلامیه نیکسون چند لحظه پس از فرود سالم فضا-نوردان صادر شد .

ازصبح دوشنبه

فقط درسینما

بولوار

بهترین فیلم سال و یکی‌از شاهکارهای مسلم تاریخ سینما

اولیور

رون‌مودی. الیورید. هری‌سیکامب
شانی‌والیس و ... مارك‌لستر
کودك فرشته‌صورت درنقش‌اولیور
پاناویژن و رنگی

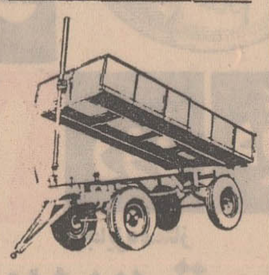

قابل توجه‌شهرداریها شرکتها وموسسات کشاورزی ، تریلر کشاورزی ساده یا کمپرسی و نوع‌دیگر کمپرسی مخصوص حمل زباله .

شرکت سهامی تولیما خیابان آیزنهاور مقابل وزارت کار .
تلفن: ۹۵۹۲۴۴ -۹۵۴۴۶۰

گروه‌فرهنگی خوارزمی

برای کلاس تك درس عربی جهت‌داوطلبان‌کنکور حقوق وادبیات که از روز شنبه ۱۲ر۲ر۴۹شروع‌میشود ثبت‌نام مینماید.

داوطلبان جهت ثبت‌نام به آموزشگاه‌مرجان‌خیابان پهلوی نرسیده به چهارراه تخت جمشید تلفن ۶۱۳۹۹۴ مراجعه فرمایند . آ-۴۰۹۲

مترو

ساعتهای زنانه

سیتی زن

اتوماتیك - واترپروف تقویم دار - ضدضربه

Quality at Realistic Prices
CITIZEN

ساعت سیتی زن دارای عمرجاودانی

نمایندگی ونمایشگاه مرکزی : تهران اول بازار بزرگ شماره ۷ تلفن ۲۰۶۹۷

آموزشگاه زبان انگلیسی طاهری

برای کلاسهای زیر ثبت‌نام میکند

۱- کلاسهای‌فشرده- ترجمه ، انشاء، دیکته مخصوص‌دانش آموزان‌کلاسهای‌ششم
۲- کلاسهای مبتدی و دبیرستانی و عالی .
۳- کلاس تمرین وتست برای‌کسانی که دوره گرامر را تمام کرده‌اند .

ثبت‌نام هر روز صبح وعصر نشانی: خیابان پهلوی بالاتراز چهارراه امیراکرم کوچه ماه تلفن ۴۲۳۱۵

آ-۳۸۵۰ ۱-۴

بدنبال تظاهرات ضد امریکائی اردن و لغو سفر سیسکو به عمان :

ملک حسین سفیر امریکا را از اردن اخراج کرد

سیمس سفیر اخراجی امریکا در اردن

عمان- خبرگزاری فرانسه - دولت اردن رسما از ایالات متحده درخواست کرد که سفیر خود «هاریسون سیمس» را از آن کشور فراخواند.

خبرگزاری رسمی اردن که این خبر را اعلام داشت اضافه کرد که دولت اردن از امریکا درخواست کرده است که شخص دیگری را بجای وی به نمایندگی سیاسی امریکا درعمان انتخاب کند.

دولت اردن هیچگونه علتی برای فراخوانده شدن سفیر امریکا از اعمان ذکر نکرده است.

تظاهراتی که امروز در خیابان های عمان علیه امریکا روی داد به سرعت از طرف ماموران انتظامی اردن پراکنده شد و هیچگونه حادثه‌ای در جریان تظاهرات روی نداد.

هاریسون از روز ۲۱ دسامبر ۱۹۶۷ سمت سفیر کبیری امریکا را در اردن بعهده‌داشت وی‌برای آخرین بار روز چهارشنبه گذشته باعبدالمنعم رفاعی وزیر امورخارجه اردن ملاقا ت‌و مذاکره کرده‌است.

درآن روز بود که برای نخستین بار تظاهرات ضد امریکائی در عمان برپا شد. باوجود لغو برنامه مسافرت سیسکو به عمان دیروز در شهر عمان اعتصاب عمومی بود. کلیه مغازه ها و موسسات ملی کار خود را تعطیل کرده بودند ولی‌در تمام مدت روز هیچگونه حادثه‌ای روی نداد.

در واشنگتن مك كلوسكی سخنگوی وزارت امور خارجه از اقدام دولت اردن اظهار تاسف کرد و اعلام داشت که ایالات متحده‌در نظرندارد درمورد اقدام دولت‌اردن متقابلا بحثی کند وی گفت که لغو برنامه سفر سیسکو به عمان دولت اردن را باتخاذ این تصمیم وادار کرده است.

لغوسفر

بدنبال تظاهرات ضد امریکائی شدیدی که طی چند روز اخیر در پایتخت اردن برپاشد وزارت امور خارجه‌امریکا اعلام داشت که‌برنامه سفرجوزف سیسکو باین کشور لغوشده‌است‌وی گفت این تصمیم را خود سیسکو به توصیه سفیرامریکا در عمان اتخاذکرده است‌وی پس از بازدید ازبیروت برای‌شرکت در کنفرانس سفرای امریکا در خاور میانه‌وجنوب‌شرقی آسیا رهسپار تهران خواهدشد.

در عمان‌وچند شهر دیگر اردن امروز برای سومین روز متوالی تظاهرات شدیدی علیه امریکابر پاشد.

درعمان اقدامات احتیاطی‌شدیدی برای محافظت سفارت امریکا به عمل آمده‌و عده زیادی از افراد سوارنظام دراطراف‌ساختمان‌سفارت مستقر گردیده‌اند.

تظاهر کنندگان که با شعارهای ضد امریکائی‌در خیابان‌ها به‌راه افتاده بودند از صاحبان مغازه ها درخواست می کردند که مغازه‌های خودرابه‌بندند وفریادمیزدندسیسکو بخانه‌ات برگرد : دوروئی کافی است امریکائی هاتنها مسئول جنایاتی‌هستند که اسرائیل‌مرتکب میشود.

بسیاری از مدارس نیز درس راتعطیل کرده‌اند تا دانش‌آموزان بتوانند در تظاهرات ضد امریکائی شرکت کنند.

درتظاهرات دیروز جمعیت با پرتاب سنك شیشه های دفتر کمپانی بیمه امریکائی را خورد کرد وغیر ازاین‌هیچگونه حادثه‌ای روی‌نداد.

در تظاهرات اخیر سازمان‌های آزادی بخش فلسطین شرکت نداشتندو کماندو های مسلح با نیرو های انتظامی در پراکنده ساختن تظاهر کنندگان همکاری می کردند.

ناظران سیاسی در عمان اظهار داشتند که این تظاهرات تنها جنبه ضدامریکائی نداشت بلکه شامل آندسته از رژیم های عربی می شد که خواستار حل مسالمت‌آمیز بحران‌خاورمیانه هستند.

در شعار هائی که‌تظاهر کنندگان باخود حمل می کردند جملاتی از این‌قبیل بچشم میخورد.

«هر رهبرعرب که‌براه حل سیاسی‌تن دردهد حکم اعدام‌خود را امضاء می کند.»

تیرگی روابط

روابط امریکا و اردن علیرغم فراز و نشیب های روابط امریکا با اعراب همیشه خوب بوده است.

حتی هنگامیکه پس از جنك ژوئن ۱۹۶۷ مصر، سوریه، عراق و چند کشور دیگر روابط خود راباا امریکا قطع کردند، ملك‌حسین چنین کاری نکرد، زیرا در واقع امریکا تامین کننده کمك‌اقتصادی و نظامی به اردن از سال ۱۹۵۷ به این طرف بوده است.

تقاضای دیشب ملك‌حسین دایر بر فرا خواندن سیمس سفیرامریکا در اردن، عملا روابط امریکا و اردن را به فروترین نقطه خویش رسانده است.

سیمس روز شنبه (امروز) عازم تهران میشود تا در کنفرانس سفیران امریکا در خاورمیانه که‌به ریاست جوزف سیسکو معاون‌وزارت خارجه امریکاتشکیل میشودشرکت کند. علت اصلی فرا خواندن سفیر امریکا، یکی روش او در برابر تظاهرات ضد امریکائی در اردن بوده است و دیگر اینکه سیمس به سیسکو توصیه کرده که سفر خود را به اردن به‌تعویق بیندازد و سرانجام لغو کند - واین برای مقامات اردنی غیر قابل تحمل تلقی شده است.

تظاهرات در بیروت

گروه های دست‌چپی‌لبنان‌دیروز اعلام کردند که روز شنبه‌تظاهرات مسالمت‌آمیزی بعنوان اعتراض‌علیه ورود سیسکو به لبنان به‌راه‌خواهند انداخت.

مقامات لبنان و کارکنان‌سفارت امریکا در بیروت از اعلام ساعت دقیق ورود سیسکو خودداری می‌کنند. سیسکو بارشید کرامی نخست‌وزیر لبنان و مجدلانی وزیر خارجه این کشورو احتمالا‌برزیدنت شارل‌حلو ملاقات خواهد کرد.

دولت لبنان قوای انتظامی خود را برای جلوگیری از حوادث غیر مترقبه بحال آماده‌باش در آورده است. چریك های عرب مقیم لبنان اعلام کرده‌اند که در این تظاهرات مسالمت‌آمیزشرکت خواهند نمود.

اوضاع اردن براثر تظاهرات ضد امریکائی چندروز اخیر بشدت بحرانی‌شده‌است. در عکس ملك حسین‌و برادرش باتفاق اعضای کابینه پس از پایان جلسه فوق‌العاده هیات‌دولت که بهمین مسئله رسیدگی‌میکرد دیده میشوند. عکس رادیوئی اطلاعات

خانواده فضانوردان ازشادی درپوست نمی‌گنجند

همسر جیمز لاول گفت: دیگر نمیگذارم شوهرم به‌فضا برود

دیشب پس از آنکه فضانوردان بطور معجزه‌آسائی سالم در اقیانوس آرام فرود آمدند، عده زیادی از دوستان خانواده‌های فضانوردان بابطری های شامپانی به ملاقات‌همسرسرنشینان آپولو ۱۳ رفتند تا باتفاق آنها این پیروزی‌را جشن‌بگیرند. در این عکس خانم «بانك»همسر «جان‌بانك» یکی از فضانوردان امریکائی درحالیکه دوبطری شامپانی در دست دارد درحالیکه به خانه «فرهیز» میرود دیده می شود. عکس رادیوئی اطلاعات

هوستون - بازگشت سالم سرنشینان آپولو ۱۳ موجی از مسرت و خوشحالی درسراسر امریکا و بویژه درمیان خانواده فضانوردان بوجود آورد.

دکتر سویگرت پدر جان سویگرت گفت سفر آپولو۱۳ آغاز شگفت‌انگیز و پایان بسیار عالی داشت‌اگر تمام طلاهای دنیا را بمن میدادندباین چنین‌خوشحال‌نمیشدم وی گفت بازگشت سالم سرنشینان سفینه آپولو ۱۳ یك معجزه بود.

پرزیدنت نیکسون اندکی پس از وارد شدن سفینه در جو زمین با پدر سویگرت‌تماس تلفنی گرفته وبازگشت پسرش را بوی تبریك گفته بود.

در خانه سویگرت سیل شامپانی جاری شده بود و تمام دوستان و آشنایان وی در آنجا گرد آمده‌بودند. «سویگرت» به خبرنگاران گفت امروز یکی از بهترین روز های زندگی من بود.

همسر فردهیز با سه فرزندش در هوستون جریان فرود آمدن سرنشینان آپولو را از صفحه تلویزیون‌تماشا میکردند و بلافاصله پس‌از وارد شدن سفینه به جو زمین پرزیدنت نیکسون باوی تماس گرفت ودر پاسخ تبریك رئیس جمهوری امریکا گفت چیزی که من از صفحه تلویزیون دیدم باور نکردنی بود و اکنون نفسی راحت کشیدم.

بانو لاول پس از آنکه سفینه در اقیانوس آرام فرود آمد فریاد زد «بسیار عالی بود».

مریلین لاول، همسر جیمزلاول فضانورد آپولو -۱۳ گفت: «تاحالا من همیشه هرکار شوهرم میخواست می گذاشتم بکند، اما از این‌پس نه، نه،نه. دیگر نمیخواهم کار او باین مرحله برسد.»

مریلین که مدت سه روز در کشش عصبی‌بی‌سابقه‌ای بسر می برد گفت: تمام این سه روز برای من کابوس بود. در تمام عمرم احساسی شبیه این نداشتم وامیدوارم دیگر هم نداشته باشم.

خانم «فردهیز» که هفت ماهه آبستن است، نیز ماجرای فرود آپولو-۱۳ را از تلویزیون تماشا کرد و بعدا به خبرنگاران گفت: من قرار است در ماه ژوئن فارغ شوم. اما درعوض چند روز اخیر، جنین در شکم من بسیار فعال بود، شاید اضطراب من در او اثر کرده بود.

اگر شوهرم بخواهد بازهم به سفر فضائی برود، باکمال میل به او اجازه خواهم داد. گو اینکه روز های بسیار سختی را گذراندم. اما حالا اطمینان خاطر خود را بازیافته‌ام. همسر هردو فضانورد گفتند: آنها امید اصلی خود را به خواست پروردگار بسته بودند.

سومین فضانورد امریکائی مجرد است. پدر و مادر او در «کلرادو» بسر می برند. پدر سویگرت بخبرنگاران گفت: شروع و پایان ماجرا بسیار قشنك بود. اما بین این دو بزرگترین دلهره های زندگی من قرار داشت.

خانم سویگرت که باپسرش تلفنی صحبت کرده بود گفت: او بما گفت که از بازگشت خوشحال است وقتی دیده که در سفینه سوراخ بزرگی ایجاد شده، یقین کرده است که زمین زیباترین جای جهان است.

سربازان کامبوج عده زیادی از ویتنامیها را قتل عام کردند

پنوم‌پنه - رویتر - آسوشیتدپرس نیروهای ویتنام‌شمالی و ویت کنك شهر «تاکئو» را که مرکز یك ایالت کامبوج است‌موردمحاصره و حمله قرار دادند. این‌نخستین گزارش حمله کمونیستها به‌یك مرکز استان است.

منابع مطلع میگویند نیروهای کامبوج مقارن بااین حمله ۱۵۰ اسیر ویتنامی را کشته‌اند. شهر «تاکئو» در ٦٦٤ کیلومتری‌جنوب پنوم‌پنه قراردارد.

سخنگوی دولت گفت: اجساد صدها ویتنامی که به رودمکونك انداخته شده ممکن است متعلق به همکاران ویت کنك باشد که دراثر «خشم» اهالی کامبوج کشته شده‌اند.

اما گزارش دقیق‌تر حاکی‌است که این عده زندانی بوده‌اند و نیروهای کامبوجی آن ها را کشته‌اند.

در حمله به «تاکئو»۲۰۰سرباز کمونیست شرکت دارند و قوای دولتی کامبوج مواضع خودرا در برابر پیشروی آنها تخلیه‌می‌کنند.

خبر دیگری حاکی است که قوای ویت کنك در کامبوج سه شهر کوچك در جنوب تاکئو را تسخیر کرده‌اند و اکنون در سرحد «پنوم‌پنه» هستند. یك‌منبع مطلع گفت: تعداد نیرو های کمونیست در حدود ۵۰۰ نفر است.

خبر دیگری نیز حاکی است که منطقه «پنوم‌پری» در جنوب پنوم‌پنه که در ماه گذشته‌مرکز تظاهرات طرفداران سیهانوك‌بود از دست قوای دولتی خارج شده است. قوای دولتی ماه گذشته این تظاهرات را به مسلسل بستند.

*** استقرار**

ویتنام جنوبی و آمریکا به استقرار قوای انبوهی در مرز کامبوج دست‌زده است. ممکن است این نیروها واردخاك کامبوج شوند و همگام با قوای دولتی برضد کمونیستها بجنگند.

خبرنگار آسوشیتدپرس از نقاط مرزی گزارش میدهد:

۱- صدها کامبوج وجیپ ویتنام جنوبی وارد کامبوج می‌شوند.

۲- توپخانه ویتنام جنوبی داخل خاك کامبوج رامیکوبد.

۳- هلیکوپترهای ویتنام جنوبی در داخل کامبوج فرود می‌آیند.

٤- یك هلیکوپتر اکتشافی کامبوجی بین این منطقه‌و داخل کامبوج رفت‌وآمد میکند.

۵- سه اردوگاه مسلح‌در نزدیکی مرز کامبوج برقرار شده است.

٦- کوماندوهای ویتنام جنوبی همراه با مستشاران امریکا در مرز بتمرین پرداخته‌اند.

در چند روز اخیر تعداد زیادی از قوای ویتنام جنوبی وارد خاك کامبوج شده علیه کمونیستها به جنك پرداخته‌اند.

بااین همه «مك کلوسکی‌سخنگوی وزارت خارجه آمریکا گفت: ما حاکمیت، استقلال و بیطرفی و تمامیت ارضی کامبوج را در حدود مرزهای کنونی‌آن‌برسمیت می‌شناسیم و احترام میگذاریم.

تقاضای کمك

کاردارسفارت کامبوج‌روزپنجشنبه‌از امریکا، شوروی وفرانسه و همه کشور های دیگر که در امریکا نمایندگی دارند تقاضا کرد برای کامبوج اسلحه بفرستند تابتواند بیطرفی‌خودرا حفظ کند.

وی‌اعلامیه ژنرال «لون‌نول»، نخست‌وزیر فعلی کامبوج‌را پخش کرد که در آن گفته شده بعلت وخامت وضع کامبوج از این لحظه لازم شده است که ما همه‌کمکهای بدون قید و شرط خارجی‌را از هر منبعی که باشد برای حفظ امنیت ملی قبول کنیم.

کاردار کامبوج گفت: در«پنوم‌پنه» مذاکرات بین مقامات کامبوج و کاردار سفارت امریکا در این‌مورد شروع شده‌است. وی گفت: بین کامبوج وویتنام جنوبی‌برای عملیات نظامی توافق وجود ندارد، اما قبول اسلحه از ویتنام‌جنوبی‌برای کامبوج منتفی نیست وما بااین‌سلاح‌ها تادم مرك علیه ویتنام شمالی وویت کنك خواهیم جنگید زیرا آنها خاك مارا اشغال کرده‌اند.

*** قتل عام**

سخنگوی کاخ سفیدامریکااعلام کرد که امریکا گزارش قتل‌عام‌غیر نظامیان ویتنام شمالی را توسط سربازان کامبوج وحشت‌انگیز، نفرت‌آوروشایسته‌محکومیت‌میداند.

گفته می شود صدها جسد ویتنامی ها در حالیکه روی رود مکونك شناور بوده‌اند بدست آمده است. دیروز نیز گزارش جدیدی مبنی‌بر کشتن‌صدنفرویتنامی دیگر منتشر شد.

سخنگوی کاخ سفید گفت: ما گزارش رسمی درباره جزئیات این کشتار اخیر بدست‌نیاورده‌ایم.

کره شمالی نیز همگام با سایر کشور های کمونیست آسیائی کشتار دسته جمعی صدها غیر نظامی ویتنامی را توسط قوای کامبوج درایالت«ویت‌رینك»محکوم کرد.

کره شمالی دولت جدید کامبوج رامسئول مستقیم این قتل‌عام که‌در حدود چهارصد نفر درآن کشته شده‌اند دانست

اوتانت دبیر کل‌سازمان ملل نگرانی جدی خودرا ازکشتار صدها نفر ویتنامی مقیم کامبوج به دولت کامبوج‌ابراز داشت.

اوتانت در مذاکره‌ای با نماینده جدید کامبوج در سازمان‌ملل‌متحد همچنین‌از این گزارش که دولت کامبوج عده‌زیادی از ویتنامی ها را ازپایتخت‌خود اخراج کرده‌و بسوی مقصد نامعلومی فرستاده است‌ابراز نگرانی کرد.

*** پیشنهاد شوروی**

دولت شوروی‌دیروز اعلام کرد که به نظر میرسد فقط یك کنفرانس ژنو جدید میتواند صلح و آرامش را به هندوچین بازگرداند.

این مطلب که توسط ژاکوب مالیك نماینده شوروی گفته شد با موقعیتی که مسکو تاکنون داشت تفاوت دارد، زیرا شوروی به عنوان رئیس مشترك کنفرانس ژنو چندباراز تشکیل این کنفرانس امتناع کرد.

ژاکوب مالیك این مطلب راگفت اما حاضر نشد توضیحاتی درباره آن بدهد و اضافه کرد: در حال حاضر غیرممکن است به سئوالات دیگر درباره کنفرانس آینده ژنو پاسخ داد.

تظاهرات ضد جنك

پرزیدنت نیکسون روز دوشنبه گزارشی درباره ویتنام از رادیوها و تلویزیون‌ها به مردم آمریکا خواهد داد. این پیام از کاخ سفید کالیفرنیا پخش خواهد شد.

انتظار میرود که نیکسون کاهش تعداد بیشتری از نیروهای آمریکائی را در ویتنام اعلام کند. این نطق قرار بود روز سه‌شنبه صورت گیرد اما به علت بروز سانحه برای آپولو-۱۳ به تعویق افتاده بود. نیکسون‌روز یکشنبه در هاوائی با فضانوردان آپولو-۱۳ ملاقات خواهد کرد وبعد به کالیفرنیا خواهد رفت.

پلیس وتظاهر کنندگان آمریکائی ضد جنك ویتنام که بیشترشان‌جوان بودند، برای سومین روز در پرکلی (کالیفرنیا) به زدوخورد با یکدیگر پرداختند. در حدود هفتصد نفر تظاهر کننده در پارك مرکزی شهر جمع شده بودند که پلیس برای متفرق کردن آنها وارد عمل شد.

جوانان با سنك و آجر و بطری در برابر پلیس که باتون و گازاشك آور بکار می‌برد از خود دفاع کردند. عده‌ای توقیف شدند وتعداد توقیف شدگان در سه روز اخیر به ٦۰نفر رسید.

پلیس عقیده دارد که تظاهر کنندگان مقاومت جدی نکرده‌اند و در تظاهرات دیروزخود برخلاف‌سابق به شکستن پنجره‌ها و حمله به تاسیسات فرهنگی نپرداخته‌اند.

جانسوزترین داستان عشقی قرون
باپرداختی کاملا نوین وامروزی پسند... باشرکت دختروپسری که درزیبائی وجوانی همانی هستند که شکسپیر درتراژدی مشهور خود توصیف کرده و «فرانکو زفیرلی» بامهارتی قابل تحسین باین‌داستانی عشقی جاویدان روح تازه‌ای بخشیده است.
ازصبح چهارشنبه دوم اردیبهشت در
سینما امپایر

تلویزیون بلر جام جهان نما

شرکت ماجدی
شما در نمایشگاه های ما با همه نوع ماشینهای‌دوزندگی صنعتی آشنا خواهید شد.
خیابان نادری ساختمان فرقانی تلفن ٤٢٤٣١ -۲۹۲۲۲

کامیونهای سردخانه‌دار
زاگرس

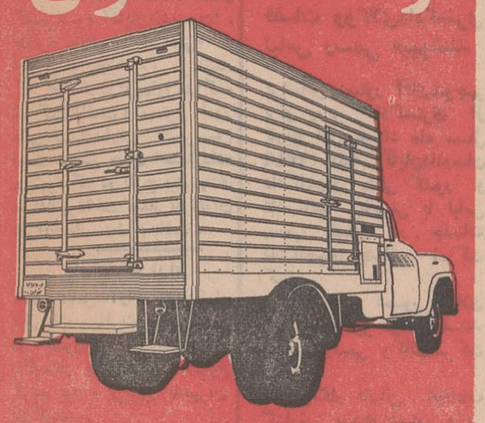

گروه‌صنعتی مهندس موسی بهار
آدرس کارخانه: جاده کرج کیلومتر ۲۲ تلفن کارخانه: ٦۹۹۹۴
تلگرافی ۹۷۵ صندوق پستی ۳۲۹۵ تلفن دفتر: ۵-۳۱۱۳۴۱

۱۹۵٦ -۱۳٤۹/۱/۲۲
تجدید آگهی مناقصه
شماره ۵۰٤٦۸ - ٤۸/۱۱/۲۹
چون برای مناقصه پنجاه هزار متر لوله مسی ۴ اینچ‌پیشنهاد کافی نرسیده‌بدینوسیله مناقصه «تجدید»وتاریخ قبول‌پیشنهادات روز ۲٤/۲/۱۳٤۹ تعیین می گردد. سایر شرایط آگهی‌بقوت خود باقی است‌و داوطلبان شرکت درمناقصه‌برای خرید دفترچه مشخصات و کسب هرگونه اطلاع می توانند بدفتر سازمان مراجعه نمایند.
سازمان آب مشهد
۲-۱ ۳۵۸۸-۱

آگهی مناقصه
شرکت سهامی کل معادن و ذوب فلزات ایران چهار قلم آهن آلات (آهن گرد و سیم آهنی به اندازه های مختلف) از طریق مناقصه موجود درتهران خریداری مینماید. داوطلبان شرکت‌درمناقصه میتوانند برای‌دریافت برك‌شرایط ومشخصات‌همه روزه دراوقات اداری و حداکثر تاآخر وقت روزیکشنبه ششم اردیبهشت ماه٤۹ (آخرین روزقبول پیشنهادات) بقسمت بازرگانی شرکت واقع درخیابان دانشکده مراجعه فرمایند.
پیشنهادات رسیده روز دوشنبه ۷/۲/٤۹ باز و قرائت خواهد شد. به پیشنهادات اصلاحی‌و مشروطو فاقد سپرده‌و پیشنهاداتی که بعداز موعد مقرربرسد ترتیب اثر داده نخواهد شد وشرکت دررد یاقبول یك یاکلیه پیشنهادات مختار است. م‌الف ٤۱٦
از طرف شرکت سهامی کل معادن و ذوب فلزات ایران
آ- ۳۱۸٤ ۲-۱

توجّه توجّه
به صاحبان ساختمانهای قدیمی و نوساز
تهویه گرم برای ساختمانهائی که دارای شوفاژ نیستند
نصب فوری بدون خرابی وجایگیری.
تسهیلات درپرداخت.
شرکت رامکو خیابان فرصت شاهرضا پلاك ۹۲/۱ تلفن ٦۱۲٤۹۸

هواپیمائی ملی ایران - هما
آگهی استخدام
هواپیمائی ملی ایران برای تکمیل کادر فنی خود ۳۲ نفر افراد فنی را باشرایط ذیل استخدام می کند:
۱- داشتن دیپلم فنی در رشته های مکانیك، برق، تراش و یا دیپلم ریاضی باداشتن یکسال سابقه خدمت مکانیکی.
۲- آشنائی بزبان انگلیسی.
۳- داشتن گواهینامه انجام خدمت زیر پرچم یا معافیت دائم.
٤- حداکثر سن ۲٦ سال
۵- سپردن پنج سال تعهد خدمت باضافه ایام دوره آموزش
داوطلبان پس از موفق شدن در آزمایش های لازم‌در دوره تحصیل و کارآموزی با حقوق ۷۲۰۰ ریال باستخدام درخواهندآمد و پس از دوره آموزش با حقوق ۹۱۰۰ریال در واحد های مختلف فنی هواپیمائی ملی ایران به کار گمارده خواهند شد.
افراد واجد شرایط می توانند همه روزه باستثنای ایام تعطیل‌و(پنجشنبه‌ها) تاتاریخ ۲/۲/٤۹ از ساعت ۹تا ۱۲ ظهر با در دست داشتن فتوکپی مدارك تحصیلی و برك معافیت نظام وظیفه و دو قطعه عکس شش در چهار باداره استخدام هواپیمائی ملی ایران‌واقع‌درخیابان فرصت‌چهارراه ثریا مراجعه کنند.
هواپیمائی ملی ایران

هدیه به نقاشان ساختمانی
لعابی شرکت
خمیری بجای گل سفید
مفتخریم که رنك لعابی مخصوص استفاده بر روی دیوار وسایر اجسام‌گچی، آجری، سیمانی وبتونی را به بازار عرضه نمائیم.
شرکت رنگسازی ایران ناصرخسرو تلفن های ۳۰۱٤۰۹ ۳۰۲۳۱۸ و یانزدیکترین رنگفروشی مراجعه فرمائید.

آگهی مزایده ۳٦۸
شرکت ملی نفت ایران تعداد ۱۵ دستگاه‌انواع‌اتومبیل‌وکامیون‌وموتورسیکلت مستعمل موجود درانبارهای بازرگانی ری‌را بوضع موجود و در هفت گروه مجزاازطریق مزایده عمومی بفروش میرساند.
۱- علاقمندان میتوانند برای دریافت برك مشخصات و شرایط شرکت‌درمزایده در تهران باطاق ۱۲۲۵ طبقه دوازدهم اداره مرکزی شرکت واقع در خیابان‌تخت‌جمشید مراجعه نمایند.
۲- پیشنهاد دهندگان میتوانند قبل از تسلیم پیشنهاد عین دستگاهها را در ساعات اداری درانبار نامبرده رویت نموده پیشنهاد خودرا برای یك یا هرچند گروه که مایل باشند تنظیم وتسلیم نمایند.
۳- سپرده شرکت در مزایده طبق مبلغ ذکرشده درمقابل هرگروه میباشد که بایستی بصورت وجه نقد بصندوق حسابداری مرکزی شرکت تسلیم گردیده ورسید مربوطه ضمیمه پیشنهاد گردد.
٤- پیشنهادات تاآخر وقت اداری روز شنبه ۵/۲/۱۳٤۹ پذیرفته ودر ساعت ۹ صبح روز یکشنبه٦/۲/۱۳٤۹ درکمیسیون معاملات واقع درعمارت مرکزی‌طبقه‌دوازدهم اطاق کنفرانس باز وقرائت خواهدشد.
حضور پیشنهاددهندگان‌ویانمایندگان آنها با در دست داشتن معرفی نامه در جلسه مزبور آزاد است.
شرکت دررد یا قبول یك یاکلیه پیشنهادات بدون آنکه محتاج بذکر دلیل باشد مجاز است.

درسمینار راهنمائی کشور گفته شد :

درد ترافیك ومشکل عبورومرور تهران فراوان است

رئیس شهربانی درسمینارراهنمائی کشور اعلام کرد چنانچه تصمیمات این سمینار اجرا نشود، از سال آینده آنرا تعطیل خواهد کرد .

* رئیس شهربانی کل کشور: تصمیمات سمینارهای قبلی را مسئولین دستگاهها اجرانکردند
* رئیس پلیس تهران: هم ما وهم مردم در مسئله بدی ترافیك مسئول هستیم
* رئیس پزشکی‌قانونی: سال گذشته ۶۰۰ نفردرحوادث رانندگی کشته و ۹۰۰۰ نفر مصدوم شدند

صبح امروز چهارمین سمینار راهنمائی کشور را تیمسار سپهبد مبصر رئیس شهربانی کل کشور بنام شاهنشاه آریامهر وبا حضور جمعی از شخصیت های مملکتی امرای ارتش وشهربانی‌وژاندارمری مسئولین ترافیك تهران و روسا و افسران‌راهنمائی شهرستانها افتتاح نمود .

عمل نشده

تیمسار مبصر در نطق افتتاحیه خود گفت در این‌سمینار ها نشستند وگفتند و تصمیماتی گرفتند ولی تاکنون آنطور که باید روی گفته وتصمیمات‌وقطعنامه های‌سمینار های گذشته عمل‌نشده است آنچه‌مربوط به دستگاه شهربانی بوده عمل‌شده ولی آنچه مربوط بدستگاه های دیگر بوده هنوز مراحل مقدماتی را طی می کند ودچار مشکلات است در کمیسیونها دست بدست‌میگردد.

تصمیمات این سمینار ها باید در یك سطح بزرك‌علمی ئی‌بینی شود و کارشناسان وعلماء ضمن تحقیقات وسیع پیشنهاداتو بکنندو به‌مقامات‌اجرائی‌ابلاغ‌نمایند مقامات اجرائی نیزبسهم خود در انجام آن باید یکوشند

تیمسار مبصر سپس به تفصیل درباره مشکلات ترافیك‌و لزوم همکاری مردم صحبت کرد و گفت درصورتیکه‌قطعنامه این سمینارمورد توجه قرار نگیرد و دستگاههای مملکتی‌بدان توجه نکند از سال آینده این سمینار راتعطیل خواهیم کرد .

دردترافیك

سپس آقای سرهنك رفیع فر معاون راهنمائی کشور ضمن اعلام برنامه از تیمسار مهدی رحیمی رئیس شهربانی استان مرکز دعوت به سخنرانی نمود .

تیمسار سرتیپ مهدی رحیمی درباره مشکلات ترافیك و تاثیر همکاری سازمانها ومردم در بهبود آن به تفصیل صحبت کردو گفت درد ترافیك و مشکل عبورو مرور درتهران فراوانست و من بنام یك دردمند ازمردم وسازمانهای مختلف می‌خواهم که دررفع‌درد راهنمائی راهکاری نمایند .

همانطور که ریاست شهربانی گفتند صحبت کردن وانتقاد نمودن بسیار راحت است ولی‌باید وقتی مشکل‌را شناخت دررفع آن‌مجاهدت نمود و جالب اینست تمام کسانی که مرتب انتقاد می کنند بیشتر از سایرین مرتکب خلاف‌می‌شوند و مایلند همه مقررات را دیگران رعایت بکنند ولی خود مستثنی باشند .

تیمسار رحیمی افزود :پیشرفت هائی در اقتصاد صنعت مملکت بوجود آمده وبهمان‌نسبت‌خواسته مردم بالا رفته و زمان‌برای مردم ارزشی پیدا کرده و امکانات شهری جوابگوی آن نیست و خود مردم نیز نمیخواهند باری‌از دوش بردارند بلکه مرتب به‌آن بار بجهت عدم همکاری اضافه‌هم میکنند .

همه در گیر ترافیك هستیم‌من مقصرم ؟ همکاران من مقصرند؟

ولی اگر عمیق فکر کنید همه مسئولیم خود من و همکارانم بعلت عدم توجه مردم نمیتوانم آنطور که باید و شاید وظیفه خود را عملی نمائیم و اگر نیروی پلیس به چند برابر هم برسدتاهمکاری صمیمانه مردم نباشد کاری از پیش نمیرود .

تیمسار رحیمی اشاره بارقامی نمود که جمعیت تهران درده‌سال اخیروهمچنین بعلت رشداقتصادی مردم وسائط نقلیه چند برابر شده ، بخصوص که‌بیشترشلوغی بعلت جمع‌بودن وزارتخانه ها در محدوده‌ای از شاهرضا ، بازار ، سرچشمه و امیریه ، مرکزشهر همیشه شلوغ و عبور ومرورزبسیار مشکل است ولی اگر همکاری مردم وجود داشته باشد آسانتر میشود مشکلات را حل کرد.

تیمسار رحیمی بعنوان شواهد عدم همکاری مردم بایکدیگر مثالهائی گفت که مورد توجه حضار قرار گرفت .

تفاوت

سخنران دیگر این جلسه‌آقای دکتر طباطبائی رئیس پزشك قانونی بود که در باره ایمنی‌عبور و مرور و استفاده از کمربندهای نجات صحبت نمود .

دکتر طباطبائی گفت آمار نشان میدهد که در سال گذشته ۶۰۰ نفر در اثر حوادث رانندگی کشته شدند و ۹۰۰۰ نفر مصدوم که بدون شك عده زیادی از آنان‌تا آخر عمر گرفتار نتیجه‌این‌سوانح هستند .

دکتر طباطبائی ضمن این‌مقدمه به‌تفصیل راجع به ایمنی عبورو مرور صحبت کرد و درباره‌فواید داشتن کمربند نجات در اتومبیل ها توصیه‌هائی نمود.

آخرین سخنران اولین روز چهارمین سمینار راهنمائی آقای سرهنك انصاری رئیس روابط عمومی شهربانی کل کشوربود که درباره روابط اجتماعی‌و پلیس عبور ومرور صحبت نمود .

سخنرانان فردا

در جلسه سمینار صبح فردا، آقای دکتر حسن حاج‌سیدجوادی سردبیر اطلاعات سال و نویسنده اطلاعات‌وهمچنین تیمسارسرلشگر یحیوی فرمانده‌پلیس‌راه‌ژاندارمری سخنرانی خواهند کرد .

شاهنشاه بازگشت فضانوردان را برئیس‌جمهوری امریکاتبریك گفتند

شب گذشته بمحض‌بازگشت سه فضانورد سفینه آپولو۱۳ بزمین از طرف شاهنشاه آریامهر این تلگرام برای حضرت رئیس جمهوری‌ایالات متحده امریکا ارسال شد

حضرت‌ریچارد ـ ام‌ـنیکسون رئیس جمهوری ایالات متحده امریکا ـ واشنگتن

باکمال خوشوقتی خبر مسرت بخش بازگشت سالم فضانوردان شجاع آپولو ۱۳ را بزمین دریافت داشتم از جانب خود و ملت ایران به تمجید پیشرفت های بزرك تکنولوژی ایالات متحده امریکا مایلم بهترین‌شادباش های قلبی را به آن حضرت و ملت امریکاو سه‌فضانوردی که در راه خدمت به بشریت عالی‌ترین سرمشق شهامت و استقامت را بمنصه ظهور رسانیدند ، ابراز دارم .

خواهشمندم گرمترین‌درود های مرا بپذیرید .

محمدرضا پهلوی

تلگراف‌قبلی

شاهنشاه آریامهر قبلانیز هنگامی که سفینه‌فضانوردان دچار اختلال شده و کلیه جهانیان نگران سرنوشت آنها گردیده‌بودند،تلگرامی به حضرت رئیس جمهوری آمریکامخابره فرموده‌بودند. متن تلگرام قبلی شاهنشاه باین شرح بود

حضرت‌ریچارد ـ ام‌ـنیکسون رئیس جمهوری ایالات‌متحده امریکا ـ واشنگتن.

در این ساعات پراز اضطراب و امید مایلم آن حضرت یقین حاصل‌فرمایند که افکار من و ملت ایران با شما و ملت امریکا و خانواده های فضانوردان‌آپولو ۱۳ است . ما ضمن اینکه‌در نگرانی عمیق آن حضرت نسبت به‌سرنوشت فضانوردان سهیم هستیم صمیمانه امیدواریم و از درگاه‌خداوند متعال خواستاریم که سه فضانوردان ازسفر پرمخاطره فضائی خود بسلامت بزمین باز گردند کشور من آماده است تا هرگونه همکاری‌با کشور و ملت امریکا بعمل آورد و در حدود توانائی‌خود کمك های ممکن را برای نجات فضانوردان در اختیار بگذارد .

محمد رضا پهلوی

همسر و دوفرزند جیمزلاول‌فرمانده‌سفینه آپولو ـ ۱۳ با شنیدن اخبار مسرت‌بخش بازگشت همسر و پدر خویش سخت به هیجان‌آمده و فریاد شوق برآوردند و اشك شادمانی از دیده جاری ساختند در این عکس جیفر لاول چهارساله ، باربارا لاول ۱۶ ساله ، و همسر جیمز لاول لحظاتی پس از بازگشت فضانوردان درخانه‌شان دیده‌میشوند که‌به‌پرسش خبرنگاران پاسخ میدهند . جیفر ٤ ساله گوئی از بازگشت «پاپا» دچار حالت بهت‌زدگی شده و با دست صورت خود را پوشانیده است .
عکس رادیوئی اطلاعات

دیشب مردم تهران درهیجان

دیروز و دیشب مردم تهران هم مثل همه مردم دنیا بازگشت فضانوردان را که سرنشینان ناکام آپولو ۱۳ بودند تعقیب میکردند .

تعقیب اخبار و گزارش های مربوط‌به‌بازگشت فضانوردان‌شجاع که سختیهای زیادی را تحمل کرده بودند در ساعت ۸ و۹ شب به اوج خود رسید و از ساعت نه اکثر خانواده ها پای‌تلویزیون هانشستند تا از هیجان انگیزترین خبر دنیا آگاهی پیدا کنند .

وقتی گوینده تلویزیون ورود آپولو را به جوزمین خبر داد لبخند های شادی بر چهره‌ها نشست‌زیرا دیگر نجات فضانوردان قطعی شده بودبخصوص که چند دقیقه بعد از ورود بجو زمین همه از صفحه تلویزیون ، آپولو را در حالی که سه چتر نجات سرعت آنرا کم میکرد دیدند از این مرحله به بعد اهالی تهران نیز مانند میلیونهانفر از مردم جهان شاهد و ناظر لحظه های هیجان انگیز سقوط آپولو در آب ، فعالیت هلیکوپترها و مردان قورباغه‌ای برای نجات سرنشینان کپسول فرماندهی آپولو ورسیدن آنها به عرشه ناونجات بودند .

برنامه پخش

تلویزیون ملی ایران که از دیروز سرصبح‌پخش برنامه بازگشت آپولو ۱۳ بود از طریق ایستگاه فضائی‌اسدآباداین برنامه‌تلویزیونی را از راه برقراری ارتباط با قمر مصنوعی مخابراتی «ساترلاید» گرفت و پس از تبدیل سیستم امریکائی به سیستم اروپائی آنرا از تلویزیون ملی پخش کرد .

بطوریکه همزمان‌با اجرای‌برنامه نجات مردم تهران هم مثل مردم سراسر دنیا نجات فضانوردان را از تلویزیون های خانه خودمشاهده کردند ، با تصویر های روشن و صدای صاف که مترجم مخصوص آنرا بلافاصله ترجمه و به‌آگاهی مردم میرساند .

در سراسر کشور

گزارش خبرنگاران اطلاعات در شهرستانهاحاکیست که دیرورمردم سراسر کشور در شور و التهاب اخبار مربوط‌به‌بازگشت فضانوردان بودند .

خبرنگار ما در مشهد گزارش میدهد که همزمان با انتشار خبر مربوط به ورود آپولو به جو زمین یك جسم نورانی در آسمان مشهد مشاهده شد و بدنبال آن مردم به پشت‌بامها رفتند و در شهر شایع شد که این جسم نورانی آپولو۱۳ است که وارد جو زمین شده‌است!

همین خبر اگر دور از واقعیت بود مردم مشهد را خوشحال کرده بود و بعد از انتشار خبر سقوط آپولو در آب و نجات فضانوردان چون جسم نورانی هنوز در آسمان مشهد دیده میشد شایعه قبلی از بین رفت و مردم از پشت بامها به اطاقهای خود رفتند .

بخاطر خانواده

یك خانم خانه‌دارامروز درتماس تلفنی به خبرنگار ما گفت :دیشب که من برنامه نجات فضانوردان را تماشا میکردم همه‌اش بفکر زن و بچه و خانواده فضانوردان بودم که بعد از چند روز التهاب و دلهره و نگرانی سرانجام سرپرستان خود را سالم باز یافته‌اندو از این نظر فوق‌العاده خوشحال بودم .

خواب فضا

آقای م ـ د جمالی میگفت : من‌دیشب همه‌اش‌خواب فضامیدیدم خوا ب‌میدیدم سوار یك هواپیمای بالدارشده‌ام‌وبرای نجات‌فضانوردان فعالیت میکنم !

کپسول حامل فضانوردان درعالم رویا و خواب من تبدیل به یك کره آتشین شده بود که ازدنباله آن شعله بیرون میزد ، بعدنمیدانم چه شد که آتش ها خاموش شد و از میان آن‌کپسول آپولو دیده میشد منتها با شیشه و پنجره های روشن که من از آن داخل‌کپسول را میدیدم فضانوردان چهار نفر بودند که من هر چهار نفر آنها را نجات دادم !

وی گفت شاید علت این خواب دیدن من هیجاناتی بود که در تعقیب اخبار نجات فضانوردان‌داشتم و شب هم از خوشحالی شام زیاد خوردم !

راحت شدم

یك خانم خانه‌دار میگفت : من تا وقتی آپولو وارد جو زمین نشده بود نگران بودم ، همه‌اش به این فکر میکردم که مبادا فضانوردان برای همیشه در فضا سرگردان بمانندولی وقتی از رادیو شنیدم که آپولو وارد جو زمین شد راحت شدم چون یقین داشتم که از این به بعد نجات فضانوردان قطعی‌است.

موضوع دیگر که برای من فوق‌العاده جالب بود قدرت روحی فضانوردان بود .

سخت کرد

آقای مدبرزاده میگفت : شکست آپولو ـ ۱۳ و وضع ناراحت کننده‌ای که برای فضانوردان‌بوجود آمد سفر به ماه را که با موفقیتهای پروازهای آپولو ۱۱ و آپولو ۱۲ میرفت آسان شود سخت کرد و من فکر میکنم این‌بار اگر صحبت از سفر به ماه شود مردم دنیا نگران فضانوردان خواهند شد .

فضانوردان: نزدیك بود در فضا یخ بزنیم

مرکز فضائی هوستون ـ خبرگزاریها ـ سرنشینان آپولو ۱۳ که بیش از ۸۶ ساعت بین مرك‌و زندگی بخاطر نجات خود تلاش میکردند دیشب‌پس‌از آنکه آنهادر عرشه کشتی «ایوجیما» غذای گرم و مفصلی صرف کردند ، مورد معاینات اولیه پزشکی قرارگرفتند برختخواب رفتند و برای اولین‌بار که‌یکی‌ازعظیم‌ترین حوادث تاریخ بشر را از سر گذرانده بودند توانستند استراحت کنند.

قبل از انکه فضانوردان استراحت نمایند «سویگرت» در پاسخ یکی‌از خبرنگاران که پرسیده بود چگونه توانستید برمشکل عظیم خود در فضاپیروز شوید گفت : ما فقط بکمك ایمان خود توانستیم نجات یابیم . اگر انسان به چیزی‌ایمان نداشته باشد بهیچوجه نمی‌تواندر مقابل مشکلات‌مقاومت کند وپیروز شود این حقیقتی است که من‌قبلا هم آن را آزمایش کرده بودم‌ولی اینبار هنگامی‌که در فضای‌لایتناهی قسمت اعظم «مدول سرویس»سفینه براثریك انفجار اسرار آمیزنابود شد و برق سفینه مادر قطع شدو سرمای داخل سفینه بدرجه انجماد نزدیك شد بیش از پیش به‌ایمان خود اتکاء کردم .

سویگرت گفت باز کار افتادن باطریها هوای مطبوع داخل سفینه ناگهان سرد شد و فقط یك‌درجه بالاتر از درجه انجماد رسید .اگر حرارت یك درجه کمتر میشد ما در فضا یخ میزدیم.

سویگرت پس از آنکه باطریها از کار افتادند چند بار بزمین گزارش داد که از شدت سرما میلرزد و نمی‌تواند بخوابد.

شدت سرما بحدی بود که سویگرت و جیمزلاول‌مجبور شدند چند زیرشلواری پشمی را روی هم بپوشند وپوتینهای ضخیم مخصوص فرود آمدن در ماه را بپا کنند تحت تاثیر همین نگرانی از سرما بود که فضانوردان دیشب گفتند حالا بنظر ما بهترین چیز در دنیا خوابیدن دریك رختخواب گرم است.

«جیمزلاول» فرمانده آپولو ۱۳ درپاسخ خبرنگاران گفت وقتی که «مدول‌سرویس» را از سفینه جدا کردند و در فضا رهانمودند هنگام تماشای دور شدن آن دیدند که نیمی از بدنه «مدول سرویس» بر اثر انفجار مخزن اکسیژن بکلی از بین رفته ویك تکه از قسمت راست آن نیز ،کنده شده است. لاول گفت بادیدن این منظره‌تازه ما متوجه شدیم حادثه‌ای که رخ داده بمراتب وخیم‌تر از آن بود که تصور میکردیم.

زلزله‌های شدید

ساعت ۵بامداد پریروز زمین لرزه های نسبتاشدیدی در مناطق مشکین شهر واهر روی‌دادومردم وحشت‌زده ونگران خانه های‌خودرا ترك نمودند.

گزارش خبرنگار مادر تبریز حاکیست : بناباطلاع حاصله از پایگاه زلزله نگاری دانشگاه‌تبریز این زمین‌لرزه ها در صد کیلو متری پایگاه روی داده است آقای سیدنبوی مسئول زلزله نگاری دانشگاه تبریز گفت : کانون‌زلزله بین شهر های مشکین شهر واهر بوده‌است.

هنوز از میزان خسارات زلزله اطلاع‌دقیقی بدست‌نیامده‌است.

ضایعه علمی

باکمال تاسف اطلاع یافتیم که استاد شیخ عبدالحسین ابن‌الدین که از شخصیت های بزرك علمی کشور بود در سن هفتاد سالگی برحمت ایزدی پیوست .

مرحوم ابن‌الدین دارای افکار عالی اجتماعی و نظرات اصلاحی اساسی بود و سالها ریاست دادگاه تجدید نظر شرع را که عالیترین مرجع رسیدگی به‌دعاوی شرعی است بعهده داشت . وی استاد دانشکده الهیات بود و در نشریات علمی اسلامی‌جهان‌آثاری از وی چاپ شده است .

مادرگذشت این‌استاد بافضلیت و دانش را به جامعه اسلامی‌و بازماندگان آنمرحوم تسلیت می گوئیم .

زنی در داخل تاکسی زائید ...!

روز گذشته زن حامله‌ای بنام «سکینه ایزدی» هنگامی که با تاکسی بمنزل خود میرفت دچار درد زایمان شد و نوزادی بدنیا آورد .

دیروز سکینه که وضع‌حمل خود را نزدیك دیده بود بزایشگاه مراجعه کرد ولی مسئولین‌زایشگاه بوی گفتند که فردا برای‌زایمان مراجعه نماید . او هنگام بازگشت بخانه خود دربین راه و در داخل تاکسی زائید .

تصحیح اشتباه
صفحه ٦

باکمال تاسف در صفحه ششم عنوان مقاله «عوامل شکست درراه پیروزی سریع انسان بر فضا » باعنوان مقاله « مسابقه‌تسلیحاتی در خاورمیانه دلهره‌آوراست» جا بجاشده است که بدین وسیله اصلاح‌میگردد.

جاده قزوین جان ۴ نفر را گرفت

بقیه از صفحه چهارده

ازمدارس شهر آبادان مشغول تحصیل بود .

درنزاع خونینی که نیمه شب‌شنبه گذشته درروستای «کوجان » ازتوابع ماربین اصفهان واقع در چهارکیلو متری‌جاده تهران ـ اصفهان روی داد یك‌پاسبان شهربانی اصفهان بنام محمد رضائی‌و برادرش بنام عباس رضائی کشته شدندو دونفردیگرنیز باسامی حسین‌جوادی وحسین رضائی به سختی مجروح گردیدند.

بطوری که کسب‌اطلاع شده‌است علت‌بروز منازعه بین طرفین دعوا اختلافات قبلی بوده‌است . محمد رضائی وبرادرش عباس،هنگامیکه که‌عازم منزل‌شخصی‌بودند،ناگهان ازجانب‌محمدحسین عبدلو هم ـ دستان وی مورد حمله قرار گرفتندو با چندضربه کاردبسختی آسیب دیدند و در راه انتقال‌به بیمارستان جان سپردند.

محمدحسین عبدل و یاران او باسامی اسماعیل ، قدیرعلی،حسین ومحمدعلی‌خراسانی توسط‌ماموران انتظامی بازداشت شد .

بعدازظهر روز پنجشنبه گذشته یك کارخانه‌باروت کوبی که‌متعلق به‌شخصی به‌نام حسین‌صادقی بود واقع در سه کیلومتری قم‌اتش گرفت وبه‌کلی سوخت . درائر این‌حادثه کارگری به نام عباس اهور »فرزند محمد که در محل کارخانه مشغول کوبیدن باروت بود کشته شد .

خودکشی در رشت

زنی بنام فرخنده ساکن حومه رشت با خوردن مقداری سم‌نباتی خودکشی کرد و زن دیگری بنام «لیزرزمان» ساکن جیرده آلمان بر اثر جراحاتی که بر بدن وی وارد آمده بود درگذشت . بقرار اطلاع این زن بقصد خودکشی خود رابا طنابی حلق آویز نموده بود ولی براثر پاره شدن طناب بزمین سقوط کرد و دچار آسیب دیدگی شده بود.

چوپان ۱۳ ساله‌ای بنام مقصود سیامرزی از توابع «کبار» شیراز هنگام کشیدن آب از چاه جان خود را از دست داد.

*موتوسیکلت سواری بنام ناصر امینی در قزوین با یك کامیون تصادف کرد و کشته شد.

* دختر ۱۶ ساله‌ای بنام «ماه طلا» باکامیونی در جاده شوش تصادف کرد و کشته شد.

کارخانه سازنده مدول«ماه‌نشین» تقاضای ٤۰۰ هزار دلار غرامت کرد !

نیویورك‌ـ خبرگزاری فرانسه ـ آورده شود بعنوان قایق‌نجات‌مورد مشاور حقوقی کمپانی «گرومن‌آئرو استفاده فضانوردان قرار گرفته اسپیس» که سفینه ماه‌نشین «لم» اعتراض کرد واز بابت‌آن‌خواستار را ساخته امروز از اینکه سفینه چهارصد هزار دلار غرامت‌گردید. ماه‌نشین بجای آنکه در ماه فرود

فرماندهی مشترك عراق، مصر و اردن منحل شد

بیروت ـ آسوشیتدپرس ـ مقامات عراقی اعلام کردند که فرماندهی نظامی مشترك بین سه کشورسوریه اردن وعراق منحل گردیده‌است .

پس‌از جنك شش روزه ژوئن ۱۹۶۷ عراق درحدود ۱۷هزارسرباز خود رادراردن‌مستقر کرد وسال‌پیش شش هزار سرباز به سوریه اعزام داشته بود .

فرماندهی مشترك سه کشور بخاطرایجاد هماهنگی بین عملیات نظامی سه کشور بوجود آمده بود روزنامه‌ارگان حزب بعث عراق دراین باره نوشت یك افسرعراقی بفرماندهی ستاد مشترك مزبور برگزیده شده بودولیکن وی‌اختیار فرماندهی ، سربازان‌دو کشوردیگر را ندارد .

پاسخ فولادوند باشعار صالح عماش

آقای امیرحسین فولادوندنماینده مجلس شورایملی درجلسه گذشته در پاسخ اشعار مهدی صالح عماش معاون رئیس جمهور عراق که‌علیه ایران ساخته یاسروده بود بیانات مبسوطی ایراد کرد آنگاه پس از ذکر مطالب دیگر شعری که در پاسخ عماش سروده بود قرائت کرد که مورد تحسین و استقبال نمایندگان قرار گرفت. اشعار آقای فولادوند بشرح زیر بود:

شنیدستم که در بغداد صالح مهدی عماشی
کجا اروندرود از این رخارف باز میگردد
بدشت کربلا اجداد تو خود را نشان دادند
نه بتواند ستردن رنك خون از دجله و بغداد
بجای آب و نان و صحت‌وامن وامان تا کی
فرات و دجله روزی روبطغیان می‌نهند آخر
ولی چون آخر کار خودت را خوب می‌دانی
زمن بشنو و پرکن جیب وبرچاك محبت زن
بجنك جیش ما بغداد چندین بار افتاده است
سیاست جان باباکار مردان خردمند است
خلاصه مرد ابله کی تو ضرغامی تو روباهی
ربوده از اراذل گوی سبقت را بفحاشی
کجا افکار مضحك رابود جز خنده پاداشی
دگرهل من‌مبارز بس ، که‌پیش‌شمر فراشی
نه‌شعر بند تنبانی نه‌کدائی نه سمپاشی
دهی تحویل شعب خویش هتاکی وفحاشی
بدادت ژاژخائی که رسد آنروزو اوباشی
عجب نبود ترا گرپیشه گردیده است کلاشی
که‌برنامه ازاین‌بهتر ندارد چون تو قلاشی
بروزین ماجرا شعری بگوگراهل کنکاشی
نه‌چون امثال تولاادری‌لم بشعر ناشی
بچشم احول‌ازخود کرده‌ای اینگونه نقاشی

بمناسبت بازگشت آپولوسیزده وسلامتی مهنوردان

ابراهیم صهبا

سفر شجاعانه

مه نوردان که با حرارت و شوق
سوی مه عازم سفر گشتند
در نوردیده آسمانها را
وزمدار زمین بدر گشتند
حیف با جانفشانی بسیار
ناگه از بین راه برگشتند
«نحسی سیزده» نمود اثر
که‌گرفتار دردسر گشتند
شکر یزدان‌سلامت آمده‌اند
گردچار بسی خطر گشتند
کرد تحسین جهان شهامتشان
پایداری و استقامتشان

خبرهای روز

نمایندگان کنسرسیوم بتهران آمدند

دیشب شش تن نمایندگان کنسرسیوم برای مذاکره با نمایندگان شرکت ملی نفت بیرامون افزایش‌درآمد نفت‌در سال۱۳۴۹ وارد تهران‌شدند این‌نمایندگان از ساعت سه بعداز ظهر امروز دور دوم مذاکرات خودرا با نمایندگان شرکت ملی نفت‌ایران آغاز کردند .

دردوراول مذاکره نمایندگان کنسرسیوم یکماه مهلت خواسته بودند که امروزپایان آنست‌و گفته می شود که نمایندگان فوق با خودطرحی آوردند که درمذاکرات‌امروز مطرح‌شد.

شش تن نمایندگان کنسرسیوم آقایان«ادیسون» ، «دائر» ،«پنل» ، «برادلی» و «پارکیسون»و(هاین) می‌باشند که نفرآخردردوره‌اول‌مذاکره شرکت‌نداشت و مسئول امور مالی سهامداران کنسرسیوم است بهمین جهت احتمال‌داده می‌شود که در طرح پیشنهادی مسئله پرداخت مبلغی‌به عنوان علی‌الحساب مطرح باشد .

بازگشت آرام

آقای عباس آرام که یکماه قبل یك مسافرت مطالعاتی را در کشورهای هندوستان و پاکستان وافغانستان شروع کرده بود ، پریروز به‌تهران بازگشت .

علاوه بر این سه کشور آقای آرام از یك کشور افریقائی (کنیا) نیز بازدید کرد و یك هفته در پایتخت این کشور بنام (نایروبی) اقامت کرد.

شروع ساختمان سردخانه

سرمهندس کوماروف ، کارشناس و طراح سردخانه از کشور شوروی به تهران آمد و درقسمت امورسردخانه شهرداری تهران مشغول‌بکار شد . این مهندس اقدامات عملی نصب سردخانه بزرك تهران را که قرارداد آن‌بین شهرداری و شوروی امضاء شده است آغاز خواهد کرد.

سردخانه بزرك تهران در میدان کشتارگاه نصب‌میشود و ظرفیت آن ده تا شانزده هزار تن بوده و دارای سالن های مخصوص نگاهداری گوشت ، میوه ، سبزیجات، و مواد شیر خواهد بود .

سخنرانی درانجمن‌قلم

روز یکشنبه ۳۰ فروردین ساعت ٦ بعداز ظهر خانم فرخ‌رو پارسای وزیر آموزش و پرورش درباره «برنامه آموزش در نیم قرن اخیر چه تغییراتی کرده ؟» در محل انجمن قلم بولوار الیزابت سخنرانی خواهند کرد .

آموزش ضمن خدمت

بیست‌وششمین جلسه‌آموزش ضمن خدمت هواپیمائی ملی ایران در سالن حج‌فرودگاه مهرآباد تشکیل شد .

در این جلسه ابتدا آقای دکتر فضل‌الله اکبر رئیس دانشکده علوم‌اداری‌وبازرگانی پیرامون صرفه‌جوئی بیانائی ایراد داشت . آنگاه آقای دکترمحمود خواجه‌نوری‌استاد دانشکده و معاون وزارت کار در زمینه اهمیت بیمه ها و مراقبت پزشکی سخن گفت و تیمسار خادمی مدیرعامل هواپیمائی‌ملی ایران‌باسخنانی در تائید اهمیت بیمه های مراقبت پزشکی به پاره‌ای تصمیمات همادر این‌باره‌اشاره کرد و در پایان نیز مشکلات هواپیمائی ملی ایران توسط گروهی‌از کارکنان‌این‌شرکت مطرح و مورد بررسی قرار گرفت .

پیش بینی هوا

هوای قرائه عصر دریای مازندران ابری گاهی همراه بارگبار پراکنده ـ هوای استان های آذربایجان دامنه های البرز ابری که دربعضی ساعات همراه بارگبارخواهد بودهوای سهرستان‌های‌غربی وجنوب غربی نیمه ابری‌گاهی تمام ابری همراه با رگبارو یاگردوخاك وباد نسبتاشدید در سطح زمین هوای تهران نیمه‌ابری در بعضی ساعات تمام‌ابری همراه با رگبارهای پراکنده بویژه در ارتفاعات شمالی وبادنسبتاشدیددرسطح زمین ـ هوای شهرستان‌های مرکزی و شهرستان های شمالی‌استان خراسان کمی ابری که بتدریج نیمه ابری خواهدشد ـ هوای بقیه نقاط صاف تا کمی‌ابری پیش بینی میشود . ضمنا درجه حرارت امروزتهران نسبت‌برور گذشته ۱تا۳ درجه خنك‌تر خواهد شد .

سنك ماه به ژئوفیزیك داده میشود

مقامات سازمان ملی تحقیقات فضائی امریکا«ناسا» حاضر شدند تحت شرایطی قطعه کوچکی از سنگهای کره ماه را جهت آزمایش حساسیت مغناطیسی‌دراختیار موسسه ژئوفیزیك دانشگاه تهران قرار دهد .

سازمان مزبور نوع‌تجهیزات و حساسیت دستگاههای مربوطه را خواستار شده‌تا پس از مطالعه نسبت به ارسال آن به موسسه ژئوفیزیك دانشگاه اقدام‌لازم عمل آورد .

قضات ووکلای‌دادگستری لباس رسمی میپوشند

براساس دستور آقای‌منوچهر پرتو وزیر دادگستری از تاریخ اول خرداد ماه سال ۱۳۴۹ کلیه آقایان‌دادرسان دادگاههای جنائی کشور و دادستانها بایستی با لباس رسمی قضائی در جلسات دادگاههای جنائی شرکت کنند .

طبق همین دستور وکلای دادگستری نیز موظف هستند بالباس رسمی وکالت‌شرکت نمایند .

خبرنگار قضائی اطلاعات گزارش می‌دهد:دستور وزیر دادگستری بامداد امروز طی بخشنامه‌ای بکلیه دادگاه ـ های جنائی و همچنین‌بکانون وکلای دادگستری ابلاغ‌شد.

سمپوزیوم

بزودی بزرك ترین سمپوزیوم علوم غذائی و بیماری های ناشی ازسوءتغذیه دردانشگاه پهلوی‌شیراز گشایش‌میابد.

این سمپوزیوم که از هفتم تا دهم اردیبهشت ماه‌تشکیل میشودباپیام شاهنشاه‌آریامهر کار خود را شروع میکند و نمایندگان کشورهای‌امریکا، انگلستان ، آلمان ،اطریش، ترکیه ،پاکستان ،هندوستان، مجارستان ، زلاندنو ،شیلی، لبنان و مصر برای شرکت در جلسات‌آن حضورمیابند.

قرعه‌کشی زنان‌مشمول

بعداز ظهر امروز و صبح فردا طی مراسمی که در مرکز آموزش حشمتیه‌و دبستان‌نظامی برگزار میشود دختران لیسانسیه مشمول برای خدمات اجتماعی زنان از طریق قرعه کشی‌انتخاب می شوند .

بازدید از واحد شهرسازی

دبیرخانه انجمن شهر تهران اعلام کرد که فردا اعضای انجمن از واحدتازه تاسیس ، شهرسازی تهران که بطرز نوینی شروع بکار کرده است دیدن میکنند.در این واحد رابطه مراجعان‌و متقاضیان پروانه های ساختمانی و ماموران صادر کننده قطع است‌و تقاضاهای ساختمانی در مدت بسیار کوتاهی دریافت و پس از رسیدگی ، پروانه مربوطه صادر و تسلیم متقاضی می گردد.

رئیس کارگزینی بانك مرکزی

آقای یوسف جمشیدی‌پور ازطرف رئیس کل بانك مرکزی ایران بسمت رئیس اداره کارگزینی این بانك منصوب و مشغول کار شد.

مسابقه دوستانه در شمیران

تیم والیبال‌جوانان شیرو‌خورشید سرخ خانه جوانان اصفهان که بدعوت سازمان تربیت بدنی شمیران برای انجام یك مسابقه بتهران آمده بود عصر دیروز طی برگزاری یك مسابقه بر والیبالیستهای شمیران پیروزی یافت .

هیئت مدیره لاینز

هیئت مدیره باشگاه بین ـ المللی لاینز قلهك برای سال ۱۳۴۹و ۱۳۵۰ بشرح زیر انتخاب شدند .

رئیس قاسم‌لاجوردی نایب نائب رئیس‌اول مصطفی‌شیلی، نایب رئیس‌دوم تیمسار سرتیپ بایندر ، نایب رئیس سوم‌امیر حسن‌تیمورتاش ، دبیر،محمد رضا بهزادی ، خزانه دار ، خدارحم آبادی رئیس‌تشریفات تیمسار سرتیپ ایلخانی پور، رئیس‌انتظامات ، جلال‌الدین بهرام نورانی مدیران ، دکتر فریدون‌سمیعی‌ومحمودرجائیان مدیران‌دوساله قبل سلیمان افراهیم و دکتردانشی‌میباشند.

خبرهای شهرستانها

سه نفر در رودخانه «کهك» زابل غرق شدند

بعد از ظهر دیروز ، یك جوان ۱٦ ساله زابلی بنام ناصر تقدیسی محصل کلاس ششم دبیرستان ، همراه دو خواهرزاده‌اش بنامهای فرهاد ۱۳ ساله و پرتاش ۱٤ساله در رودخانه «کهك»زابل غرق‌شدند واجساد آنها ، چندساعت بعد از آب گرفته شد.

خبرنگار ما در زابل گزارش داد: ناصر و خواهرزاده‌هایش در کنار سد «کهك» سرگرم شنا بودند، ولی بعلت عمق زیاد ،هرسه نفرگرفتاراامواج رودخانه گردیدند.

یك‌قاچاقچی‌درکرمان تیرباران شد

سحرگاه امروز یك قاچاقچی‌در میدان تیر پادگان کرمان تیرباران شد.

معدوم محمد هادوی نام داشت واهل رفسنجان بود.

محمد در شهریور ماه سال گذشته دستگیر شد و از او مقدار دو کیلو ویکصدو شصت وپنج گرم‌تریاك کشف گردید.

خبرنگار ما در کرمان گزارش داد: محمد هادوی بجرم قاچاقچی‌گری دردادگاه‌نظامی استان کرمان محکوم به اعدام شده بود.

لوایح بیمه‌های بازنشستگی

بقیه از صفحه اول

این مطالعات تامین امور درمانی همه طبقات ودر درجه اول بخش دولتی می‌باشد .

دراین مورد نظراینست که با دریافت مبلغی از کارمندوپرداخت مبلغ بیشتری از طرف دولت همه کارمندان در مقابل بیماری های مختلف (باستثناء سرپائی) بیمه گردند و کارمند دولت در مقابل امراضی که احتیاج‌بعکس‌برداری‌و عمل جراحی ونظایر آن داردبیمه باشد، وبخاطر سنگینی مخارج‌آن از درمان فرار نکند. بیمه‌درمانی وبهداشتی درآینده کم کم مشمول بخش خصوصی هم خواهد شد اما در درجه اول کارمندان دولت که دسته متشکل‌تر واعتبار آنهم بعهده دولت است عملی‌خواهد شد.

بیمه فرهنگی

قسمت سوم که شاید درآینده دورتر یعنی دورتر ازدومورد فوق عملی شود بیمه فرهنگی است که برای همه طبقات‌مردم مطرح‌خواهد شد. دراین مورد هدف اینست

از: نوشیروان کیهانی‌زاده

بمناسبت گزارشهای مربوط به غرق شدن یك زیردریائی اتمی شوروی

زیردریائی اتمی وحشتناکترین سلاح

تاریخچه زیر دریائی واهمیت آن

ساعت ۲۲ روز دوشنبه- ۹ساعت قبل‌از انتشار نخستین گزارش مربوط به از کار افتادن سیستم برق کابین فرماندهی سفینه‌آپولو ۱۳- وزارت دفاع امریکا اعلام‌کرد که یك زیر دریائی اتمی شوروی احتمالا در اقیانوس اطلس ، در محلی که با دماغه فینستر ۶۰۰ کیلو متر فاصله دارد غرق شده است.

وزارت دفاع آمریکا در اعلامیه خود که به صورت یك «خبرمهم» به‌سراسر جهان مخابره شداضافه کرده بودیك هواپیماگشتی نیروی دریائی آمریکا زیردریائی شوروی را روز یك‌شنبه دراین حدود(۶۰۰ کیلو متری دماغه فینستر) مشاهده کرده بود حال آنکه اینك در این محل ، تنها لکه‌های بزرك روغن روی آب وجود دارد.

ساعتی بعدسخنگوی وزارت‌دفاع آمریکا ضمن دادن توضیحات بیشتری در این باره ، تاکید کرد که در حوالی «غرق شدن احتمالی» زیردریائی شوروی هیچ کشتی و زیردریائی آمریکائی وجود نداشت وناوگان آمریکا بهیچوجه‌در وقوع این حادثه مداخله‌ای نداشته‌است.

سخنگوی وزارت دفاع آمریکا بابیان این مطلب خواست ، باتوجه به رقابت شدیدی که در دریاهای مختلف میان آمریکا و شوروی وجود دارد ،مانع از بروز هرگونه سوءتفاهمی در این زمینه شود.

هنوز شب به نیمه نرسیده بود که دریاداری‌انگلستان نیزتائید کرد که یك زیردریائی اتمی شوروی در«اطلس»غرق شده‌است. دریاداری انگلستان اعلام کرد که زیردریائی اتمی شوروی قبل‌ازآنکه غرق‌شود، ازدو کشتی بازرگانی استمداد کرد و این‌دو کشتی‌قصد یدك کشیدن آنرا داشتند و از طرفی هواپیماهای شوروی ازماوراء اروپای شمالی به کمك این زیر دریائی آمدند، ولی این تلاشها نتیجه‌ای نداشت.

تابامداد سه‌شنبه گزارشهای متعددی درباره غرق شدن زیر دریائی اتمی شوروی انتشار یافت. از این گزارشها چنین برمی‌آمد که این زیردریائی ۸۸ سرنشین داشت و از نوع زیر دریائیهای «حمله»بود واحتمالا همه سرنشینان آن نجات یافته‌اند .

این واقعه ، مهمترین خبر صبح سه‌شنبه مطبوعات و رادیوهابود ، هنوز شوروی دراین باره به‌سکوت خود ادامه می‌داد که در ساعت۷و چند دقیقه بامداد گزارشهای مربوط به شکست‌برنامه آپولو ۱۳ همه اخبار ، از جمله خبر غرق شدن احتمالی یك زیردریائی اتمی شوروی را تحت‌الشعاع خود قرار داد ، اما بسیاری‌از محافل سیاسی ونظامی همچنان‌روی این گزارشها کار می‌کنند، زیرا اخبار مربوط به‌غرق شدن این زیر دریائی هنگامی انتشار یافت که سی‌وچند کشتی نظامی شوروی در اطلس شمالی دست به مانورهای دامنه‌داری زده بودند، تعداد ناوهای شوروی در مدیترانه به ۶۳فروند رسیده بود و تاس اعلام کرده بود که نیروی دریائی شوروی در نظر دارد بمنظور سنجش‌آمادگی رزمی ناوگان خود ، در اقیانوس آرام یك مانور بزرك ترتیب دهد.

* غرق زیردریائیهای اتمی

گزارشهای مربوط به واقعه غرق شدن احتمالی یك زیردریائی اتمی شوروی در اطلس مرکزی خاطره‌غرق‌دوزیردریائی‌اتمی‌امریکا را در این اقیانوس ، تجدیدمیکند. این دوزیر دریائی نیز در«اطلس مرکزی » غرق شدند به این ترتیب اقیانوس اطلس تاکنون سه زیردریائی اتمی را بلعیده است .

نخستین زیر دریائی اتمی که غرق شد «ترشر» نام داشت ومتعلق به‌امریکا بود. ترشر در بهار۱۳۴۲ غرق شد. غرق شدن این زیر دریائی آنچنان سریع بود که سرنشینان‌آن نتوانستند کوچکترین اطلاعی به خارج بدهند .

طول این زیر دریائی ۸۳ متر ووزن آن نزدیك به ٤ هزار تن بود . سرعتی برابر۶٤ کیلو متردرساعت داشت . میتوانست درهر دقیقه۲۰۰ متر بالا ویا پائین برود و ۲ سال بدون تجدید سوخت بحر پیمائی کند. بهای تمام شده آنرا ۶۰۰ میلیون تومان (۸۰ میلیون دلار) ذکر کرده‌اند .

این زیردریائی در اوت ۱۹۶۱ به‌آب انداخته شده بود .

دومین زیردریائی اتمی در بهار ۱۳٤۷ غرق شد. این زیر دریائی اسکورپیون نام داشت و متعلق به آمریکا بود. باتوجه باینکه زیر دریائی اتمی شوروی نیز در آوریل غرق شده است این نتیجه بدست می‌آید که هر سه زیردریائی اتمی در فصل بهار غرق شده‌اند .

غرق شدن زیردریائی‌ها سابقا با سروصدای چندانی همراه بود، ولی باتوجه به رقابتی که در دریاهامیان قدرتهای اول پدید آمده است و اهمیتی که زیردریائی در جنگهای آینده دارد حوادث زیر دریائیها با اهمیت خاصی مورد بررسی قرار میگیرد .

در بهمن ۱۳٤۶ هنگامی که زیردریائی اسرائیلی داکار و زیر- دریائی فرانسوی «مین‌رو» بفاصله دو روز در مدیترانه غرق شدند تفسیر های متعددی انتشار یافت و تعبیر های زیادی بعمل آمد .

* تاریخچه

با توجه به اهمیت زیر دریائی برای ممالك مختلف اشاره‌ای به تاریخچه آن لازم بنظر میرسد .

زیر دریائی‌های اولیه که دراواخر قرن هیجدهم به دریا انداخته شد بعلت وضع موتورهایشان‌باشکست روبرو شدند . از عمر نخستین‌زیر دریائی ۱۹٤ سال میگذرد .

طراحان این زیر دریائیها پس از آزمایش مخلوق خود که بعدا «وحشتناکترین سلاح» لقب گرفت متوجه شدند که نمیشود از موتور های عادی کشتی‌ها برای بکار انداختن زیر دریائی های استفاده کرد زیرا این موتورها در زیر آب نمیتواند کار کند . تخلیه دودیکی از مشکلات «زیر دریا» بود که با وسائل آن زمان حل شدنی نبود، باوجود این ۱۰ سال بعد یعنی۱۸٤ سال قبل نخستین زیر دریائی‌کار خود را ـالبته بطور ناقص ـآغاز کرد .

زیردریائیهای آلمان باعث خارج‌شدن امریکاازانزوای سیاسی‌شدند

در طول ۷ سال اخیر دراقیانوس اطلس ۳ زیردریائی اتمی غرق شدند

بتدریج ساختمان زیر دریائی‌که با هوای متراکم و پر کردن و خالی کردن منابع آب خود جهت سبك و سنگین شدن کار میکرد روبه‌تکامل گذارد.مقاومت مصالح آن محاسبه میشد ، فشاری که آب دریا در اعماق مختلف بر بدنه زیردریائی وارد میساخت‌مورد توجه قرار گرفت و زیر دریائی ها دارای «عمق سنج» شدند و روی این عمق سنجها علامت خطرنصب شد برای اینکه زیر دریائی با مصالحی که در ساختمان آن بکار برده شده بود نمیتوانست از عمق معینی پائین‌تر برودو اگر به‌علامت خطر توجه نمیشد بالا آمدن زیر دریائی مشکل میگشت و یااصولا براثر فشار آب ، در قعر دریادرهم میشکست و کارکنان آن با مرك فجیعی روبرو میشدند چون استفاده از موتور های احتراقی (دیزل) و موتور های انفجاری (بنزینی) در زیر آب دشوار است موتور های زیر دریائی ها از نوع موتور های برقی انتخاب شد یعنی زیر دریائی موقعی که روی آب حرکت میکند قوه محرکه آنرا یك یا چنددیزل تشکیل میدهند این موتورهاضمن به حرکت در آوردن زیر دریائی در روی آب ، باطری ها و مخازن متعدد الکتریکی آنرا هم پر می‌کنند . همین که زیر دریائی تصمیم بگیرد به زیر آب فرو رود موتور های احتراقی و یا انفجاری آن خاموش میشود و موتور های الکتریکی (ژنراتور ها) باتغذیه از باطریها بکار می‌افتد . چون باطریها دوام چندانی ندارند تا آخرین سال جنك دوم جهانی ، زیر دریائیها فقط موقع حمله به زیر آب فرو می رفتند و حداکثر تا دو روز می توانستند زیر آب باقی بمانند ، ولی دانشمندان‌آلمانی در آخرین سال جنك موفق‌شدند موتور های دیزل را طوری در زیر دریائیها تعبیه کنند که بتواند زیر آب نیز کار کند ،ولی‌این‌ابتکار نیز نتواست نقص زیر دریائی راکه لازم است مدتها زیر آب باقی بماند رفع کند .

اما این نقیصه این فایده را داشت که دانشمندان برای ساختن زیر دریائی هائی که با نیروی‌اتم کارکند اقدام کنند و اولین زیر دریائی اتمی در کارخانه‌های‌امریکا ساخته شد . زیردریائی های اتمی که با انرژی هسته‌ای کار می کنند قادرند دو سال یابیشتر در زیر آب باقی بمانند . پس از آمریکا شوروی ، فرانسه و انگلستان نیز دست به ساختن زیر دریائی اتمی زدند و اینك این چهار دولت از هر دو نوع زیر دریائی استفاده‌می کنند. تسلیحات زیر دریائیهای سابق «اژدر افکن» بود . بعضی از آنها توپ و مسلسل هم داشتند تابتوانند در سطح آب از خوددفاع کنند ، ولی زیر دریائی های‌اتمی امروزی مجهز به موشك های هدایت شونده و کلاهك اتمی هستند به‌این جهت هنوز زیردریائی ها عنوان وحشتناکترین سلاح را حفظ کرده‌اند . با این که‌موسسه مطالعات استراتژیك انگلستان عقیده دارد که تعداد زیر دریائی های اتمی آمریکا بیشتر از کشور های دیگر است ،ولی منکر نمی شود که نیروی زیر دریائی شوروی با بیش از ٤۰۰ زیر دریائی در مرتبه اول قرار دارد علتش هم‌این است که شوروی مانند آلمان به ساختن ناو هواپیما بر اقدام نکرده است

* غول سیاسی

مهمترین تحول سیاسی که‌زیر دریائی باعث آن شده است در جریان جنك اول جهانی روی داد. در جریان این جنك با این که آلمانها از لحاظ قدرت بحریه ضعیفتر از متفقین بودند ، ولی سلاح وحشتناکی به نام‌زیر دریائی در اختیار داشتند که در دریا های مختلف کشتی های جنگی و یاحمل ونقل (بازرگانی) خصم را غرق‌می کرد . بسط دامنه فعالیت زیر ـ دریائیهای آلمان در اقیانوس‌اطلس سبب ناراحتی دولت آمریکا شدو پای این کشور که تاآن تاریخ در محدوده خود منزوی بود به اروپا و بعدا سایر قاره ها باز کرد به‌این ترتیب که دولت امریکا ازغرق شدن کشتی های بازرگانی سخت نگران شد، قانون نظام‌وظیفه‌اجباری را از کنگره گذرانید ، با کمك زیردریائی های آلمان را غرق کنند افسران فرانسوی ارتش خود را مجهز ساخت و در سال ۱۹۱۸یك میلیون سرباز به اروپا فرستاد و به ناوگان خود نیز دستور داد که و به‌این ترتیب آلمان جنك اول‌را باخت و آمریکا بصورت یك‌قدرت اول درآمد. با این که از کشف رادار سالها می‌گذرد هنوز زیر- دریائی ها بعنوان یك سلاح‌غافل- گیرانه بشمار می روندوزیر دریائی های ممالك اول در دریا های‌حساس به گردش مشغولند و گوش به زنك دریافت دستور از رهبران ممالك خود هستند.

عملیات زیر دریائیها تاکنون سوژه بسیاری از داستان های جنگی و قهرمانی شده است .

«دید»زیر دریائیها از اعماق‌دریا بوسیله خواص « منشور » صورت می‌گیرد.

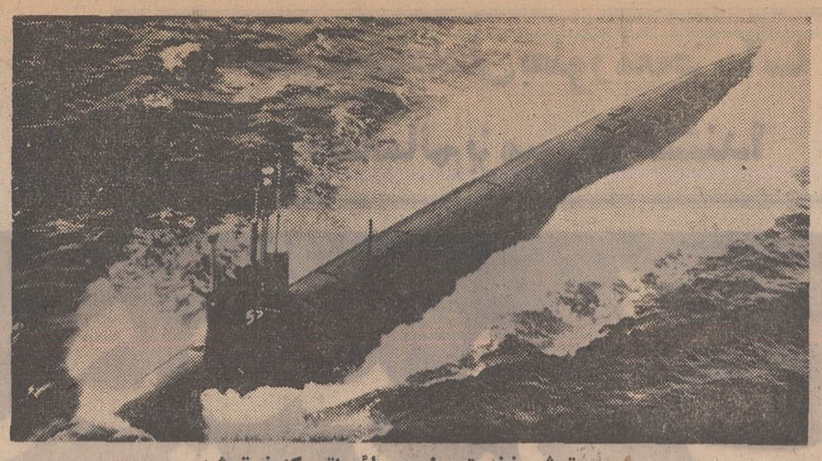

ترشر نخستین زیردریائی اتمی‌که غرق شد

ازدوستان ومهمانان عزیز خود در
رستوران کوپاکابانا
پذیرائی فرمائید
بانهار وشام اختصاصی کوپاکابانا
در محیطی آرام مجهز به تهویه مطبوع
خیابان تخت‌جمشیدغربی شماره ۱۱۶ تلفن۶٤۷۰۰

ورق شیروانی پلاسکوکار
در پنج رنگ متنوع
زیباترین پوشش ساختمان کنار آهنگ، آلاچیق و دیوارهای مدرن برای منازل سازمانها بهترین پوشش پارکینگ ، پناهگاه بنزین، گاراژ و کارخانجات ، گلخانه
مرکز پخش : تهران بازار- سازمان پخش پلاستیک پلاسکوکار تلفن : ۲۲۲۱۰
برای نصب و زیرسازی فلزی به تلفن : ۵۵۸۸۹ مراجعه فرمائید

حراج کفاشی میرزابگیان
ازاول اردیبهشت ۴۹ شروع میشود .
خیابان حافظ چهارراه یوسف آباد

تهیه طرح و نصب تاسیسات‌مخصوص
آبیاری پارك و چمن
برای پارك‌های عمومی- فضای سبز منازل
BARECHAB
تهران-خیابان آناتول فرانس شماره ۹۹ تلفنهای ۶۱۲۸۳۴-۴۴۷۲۳-۶۵۷۷۳-۶۷۷۲۸

اُفق سال ۱۹۷۰ آلیتالیا

دوره دهساله ۱۹۶۰ راپشت‌سر گذارده‌ایم و دوره دهساله ۱۹۷۰ پیش روی ماست.
تأسف بر کسانیکه برای استقبال ازدوره جدید آمادگی ندارند.
برای آلیتالیاسالهای آینده نه تنها پایان سالهای طاقت فرسای طرح وبررسی نیست بلکه شروع یك افق تازه درپروازهای هوائی است.
حالا فن پیش بینی آینده از همیشه ظریفتر است حالا در عصری هستیم که جت بوئینگ ۷٤۷ ومافوق صوت‌باماست. این است معنی افق ۱۹۷۰ پروازهای کمربندی به ۹۶ مقصد در پنج قاره با اولین هواپیمای تمام جت در جهان شامل هواپیماهای DC-8، DC-9 کاراول وبالاخره از ژوئن ۱۹۷۰ هواپیمای بوئینگ ۷٤۷ باسیستم کامل الکترونیکی رزرو جاوهواپیماهای‌باری‌تمام‌جت‌وترمینالهای جدید تخلیه بار .
مناسب‌ترین شرایط برای بیشترین مسافرین هوائی بطوریکه یکی از این شرایط قابل تطبیق با انتظار و توقع شما باشد .
هواپیماهای آلیتالیا بارنگ آمیزی جدید (بدنه سفید شفاف بااثری از رنگ ملی در قسمت دم هواپیما) آماده‌اند شما را سه روز در هفته: دوشنبه‌ها ـ چهارشنبه‌ها وجمعه‌ها باروپا به‌پرواز درآورند.

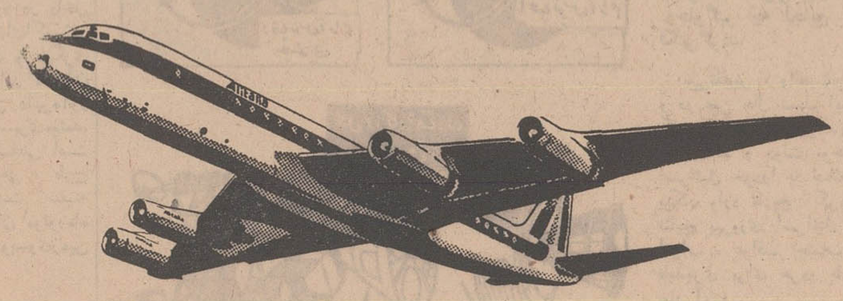

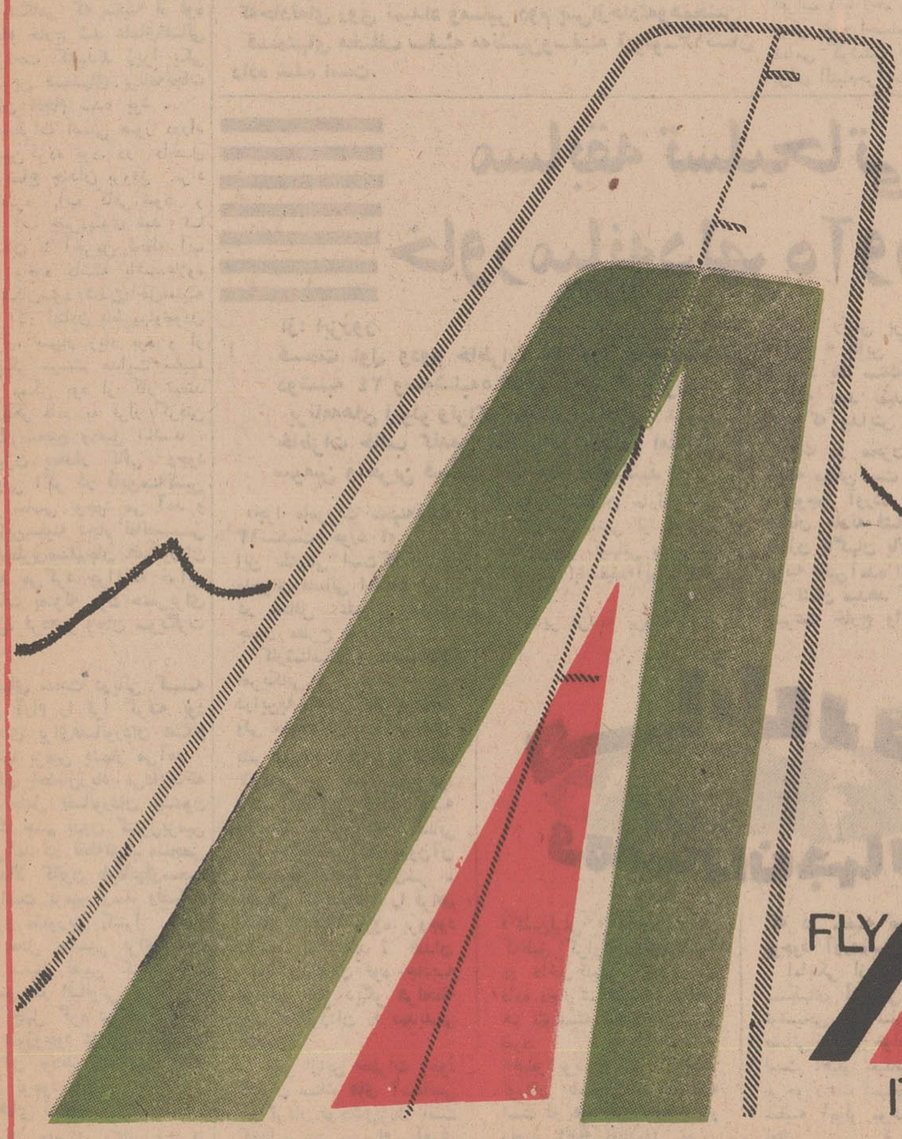

FLY Alitalia
ITALY'S WORLD AIRLINE

شرکت هواپیمائی آلیتالیا
○ تهران : خیابان شاهرضا ـ شماره ۲۵۱ ـ تلفن ۶۹۸۱۲
○ آبادان : شرکت دلتا ـ سان شاین ـ تلفن ۲۴۸۹
○ شیراز : شیراز تور ـ خیابان مشیرفاطمی ـ تلفن ۵۵۲۸

اطلاعات

تهیه و تنظیم از : شاهین شهیدی

چگونه شجاعان بطور معجزه آسا از فضا سالم بزمین باز گشتند؟

معجزه: تولدی دیگر برای دلاوران فضا!

سرانجام فضانوردان شجاع امریکائی که برای تحقق بخشیدن برویاهای بشر سوار بر «آپولو-۱۳» به‌سوی ماه رفتند پس ازدورزدن ماه‌بسوی زمین آمدند ورغم کلیه خطراتی که در راه آنها وجودداشت‌سالم بزمین رسیدند. گوئی آن بالا کسی هست که انسان را دوست دارد. وبه۳ دلاور فضا تولدی دیگر بخشید .

زمینی‌ها که چند روز متوالی نگران حال‌وسلامت نمایندگان‌خود بودند سرانجام‌نفسی‌براحت کشیدند و بازگشت فضانوردان را جشن گرفتند. حتی کسانی که اعتقادبه نحوست کامل ۱۳ داشتند وگمان می‌بردند «آپولو -۱۳» نیز دچار همین نحوست شده است درعقاید خود تردید کردند .

اما حادثه چه بود؟ فضانوردان «آپولو-۱۳»به آرامی و با کمال خونسردی تقریبا سه‌چهارم فاصله زمین وماه را طی کرده بودندکه ناگهان آژیر خطر بصدا درآمد. در پایگاه هوستون همه بابیصبری منتظر بودند تاعلت بصدا درآمدن آژیر را از زبان لاول بشنوندولی فضانوردان شجاع نیز خود چیزی نمی‌دانستند. دست وپای خودرا گم کردند ودر عین‌حال‌برای‌یافتن‌نقص بجستجو پرداختند .

سرانجام بنظر رسید که نقص فنی را پیدا کرده‌اند دو باطری نیرومند سفینه ازکار افتاده‌وضعی خطرناك برای آنها بوجود آمده بود. فاجعه قریب‌الوقوع بودودیگر هیچکس نمی‌توانست نگرانی خود را پنهان دارد . ناگهان صدای فضانوردان بگوش رسید :

-پایگاه هوستون ، بکوشید . عجله کنید.دیگر ما جائی رانمی‌بینیم. دستگاههای برق سفینه‌کار کار افتاده است وما قادر به‌تعمیر آن نیستیم .

در هوستون همه بانگرانی و وحشت مشغول کار شدند ولی‌چه می‌توانستند بکنند؟ برنامه فرودر ماه لغو شد ودانشمندان به چاره جوئی پرداختند. بنظر می‌رسید که سنگی آسمانی به‌سفینه اصابت کرده وباطریها را از کارانداخته است ولی بهرحال علت‌مطرح نبود باید فضانوردان را نجات می‌دادند بهرقیمت که شده. سفینه باسرعت بسوی ماه رفت وآنرا دور زد .

دو تن ازسه فضانورد در داخل سفینه ماه‌نشین که دارای‌اکسیژن وبرق بود جای گرفتند و دیگری برای هدایت سفینه مادر در آن باقی ماند. لحظاتی بس دلهره‌آور گذشت زمان بکندی سپری‌میشد. گوئی هردقیقه بسان ساعتی است و هر ساعت بسان ماهی . طرح دانشمندان برای بازگشت سفینه چنین بود که فضانوردان موتورماه نشین را روشن کنند وبسوی‌زمین آیند .

* فایق نجات

این طرح بادقت کامل اجراشد وفضانوردان بااستفاده ازموتورنایق مه‌نشین که ازآن بعنوان فایق نجات استفاده می‌شد بسوی زمین آمدند. هنگامی که سفینه از قوه جاذبه ماه خارج شد علمای‌فضائی نفسی براحت کشیدند زیرا یکی ازمشکلترین قسمتهای برنامه‌نجات فضانوردان انجام شده بود .

ولی خطرات اصلی هنوز درراه آنها کمین کرده بود. در داخل سفینه اوضاع چندان بروفق مراد نبود. ذخیره آب کافی نبود و بنابراین آب جیره‌بندی شد تا حتی‌الامکان تا آخرین لحظه آب درسفینه وجود داشته باشد.علاوه براین امکان‌سرد شدن‌داخل‌سفینه بعلت از کار افتادن باطریهاونبودن مولد برق، بسیار زیاد بود و از طرف دیگر سیستم هدایت سفینه هرلحظه ممکن بود از کار بیفتد وآنها دیگر قادر به قرار گرفتن در جهت صحیح ودقیق نباشند .

اکسیژن بمقدار کافی وجود داشت ولی اگر در فایق‌مه‌نشین اشکالی اساسی بوجود می آمد و سیستم این‌سفینه دچار نقائصی می‌شد خطری‌مسلم‌جان فضانوردان را تهدید می‌کرد چرا که خرابی فایق نجات بمنزله مرگ حتمی‌برای جیمزلاول، فردهیز وجان سویگرت بود .

طوفانهای سخت دریائی که اقیانوس آرام را فرا گرفته بود خطر جدی برای‌فضانوردان هنگام فرود آنها بزمین بشمار می‌آمد دانشمندان احتمال‌زیاد می‌دادندکه کپسول حامل فضانوردان چون مانند یك جسم بدون کنترل‌بزمین فرود می‌آمد در نقطه‌ای‌غیرمشخص که احتمالا کانون طوفانهای‌سخت دریائی است بزمین رسد وفضا - نوردان و مامورین کنترل زمین نتوانند محل مناسبی برای فرود کپسول سفینه تعیین کنند. باشد های‌موسمی در اقیانوس آرام که باسرعت چهل گره دریائی میوزید اکنون هنوزوجود دارندودانشمندان نگران آن بودند که این بادها فاجعه‌ای بوجود آورد .

* چترهای نجات

فضانوردان امریکائی قبل از ورودبه جوزمین بسرعت‌واردسفینه اصلی شدند وسفینه مه‌نشین را رها کردند. پس از آن هنگام‌ورود به‌جو کپسول حامل‌فضانوردان از سفینه اصلی جدا شد وآنها باباز کردن چترهای نجات موفق شدند سالم‌فرود آیند .

این برنامه چندان بی‌خطرنبود. اگر دو فضانوردی که در سفینه مه‌نشین بودند نمی‌توانستند خودرا به‌چالاکی وسرعت به سفینه‌اصلی برسانند باسوخته شدن قایق‌نجات مرگی فجیع درانتظار آنها بودزیرا سفینه مه‌نشین دارای حفاظ مخصوص نبود وپس‌ازبرخورد باجو زمین کاملا می‌سوخت واز بین‌می‌رفت .

برخورد سفینه اصلی با جو زمین نیز کاملا خطرناك بود زیرا که‌اگر زاویه برخورد سفینه با جو زمین از میزان تعیین شده بیشتر یا کمتر می‌بود ممکن بود فضانوردان تاابد درفضای لایتناهی سرگردان شوند واین بعلت برخورد با جو زمین اتفاق میافتاد که سفینه رابه خارج ازجو پرتاب می‌کرد .

خطر دیگر دربرخورد با جو ، انفجار سفینه و سوختن همگی فضانوردان بود واین نیز بعلت‌عدم صحت زاویه برخورد بوجودمی‌آمد ولی سرانجام فضانوردان این خطرات وصدها خطر دیگررابپشت سر گذاردند وبسلامت به زمین رسیدند. چه‌کسی‌می‌تواندخوشحالی ولذت آنها را توصیف کند ؟

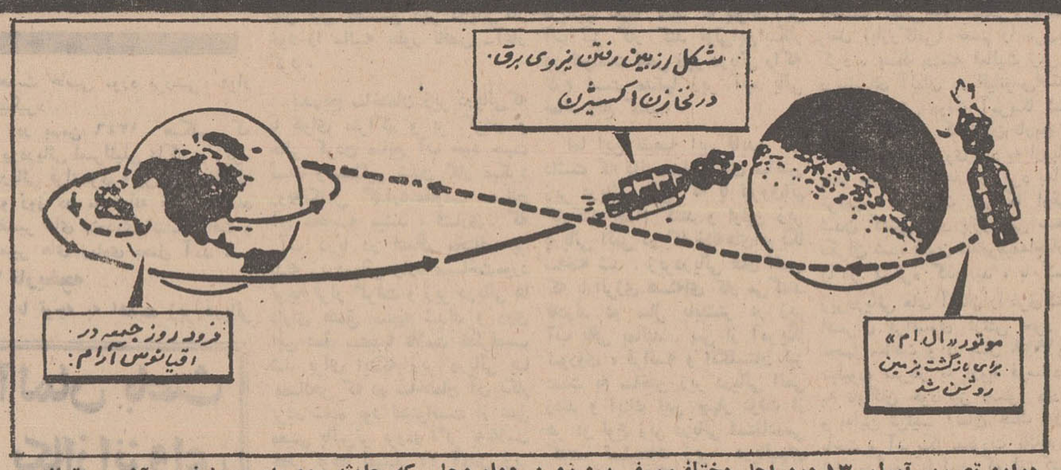

دراین تصویر آپولو-۱۳ درمراحل مختلف سفر بین زمین وماه محلی که حادثه روی‌داد ومحل‌فرود آن در اقیانوس آرام دیده میشود .

لحظات دردناک در تاریخ فضائی

آنچه درزیر میخوانید رپرتاژی است از لحظات دلهره جهانیان برای ۳ نفر از ساکنان خود .

در سالن باشکوه ضیافت کاخ سفید واشنگتن ،میهمانی رسمی بافتخار نخست وزیر دانمارك برپاست . پرزیدنت نیکسون و جمعی‌از رهبران عالیمقام آمریکائی‌حضور دارند، اما برغم دیگر میهمانی هاو ضیافت ها، چهره‌ها نمی‌خندد ودرهم است .دیگر موزیك شادی‌آور از بلندگو های مخفی مترنم نیست. اندیشه هایکی است ومخاطره یکی: سرانجام سه مه‌نورد سانحه دیده چیست ؟

میهمانی به نیمه رسیده است که‌بناگه دربزرك سالن برروی‌پاشنه می‌چرخد .سرها بسوی دربرمیگردد و دیده ها برروی مرد قدبلندی دوخته میشود که دست راست‌بر روی کاغذی توی یك بشقاب می‌فشرد . سکوتی آزاردهنده برفضای سالن چنك انداخته است . بیام‌آور . با قدم های آرام وحساب شده‌یکسره‌بطرف پرزیدنت‌نیکسون میرود. رئیس جمهور امریکا که تاکنون خطرات را لحظه‌بلحظه دنبال کرده، نیمخیز میشود آشکارا منقلب ونگران است و حاضران آثار دلهره‌را در چهره رئیس جمهوری می‌خوانند .

***

مرد به دوقدمی نیکسون میرسد ادای احترام میکند، کاغذ سربمهررا تقدیم‌می‌کند . از چارلز کنراد مشاور ویژه نیکسون درامور فضائی است و موقعیت مه نوردان‌و خطراتی نوین که تهدیدشان میکند درنامه باطلاع رئیس جمهوری رسیده است .

نیکسون در سکوت نامه را تمام میکند. حاضران کانون نگاه ها را برروی چهره رئیس جمهوری متمرکز کرده‌اند. نیکسون محتوای نامه را باختصار برای میهمانان شرح می‌دهد و اینجاست که التهاب‌اندکی فرومی‌نشیند خبرآنقدر هاوحشتناك نیست . مخزن اکسیددوکربن از کار افتاده . هنوز مذاکرات سیاسی تحت‌الشعاع آپولوی‌در خطر افتاده است. به‌پیشنهاد رئیس‌جمهوری آمریکا کلیه حاضران در مجلس میهمانی بمدت یك دقیقه دست دعاو نیایش بسوی خدا برمیدارند .نیکسون در اعماق وجودش دعامیکندو دیپلمات ها آمین می گویند : «خدایا نجاتشان بده ، کاری از دست ما ساخته نیست.» ..

راه طولانی

چنین می‌نماید که ترن‌فضائی مقدراست راه طولانی را بزمین ، پله‌پله ازروی‌خطرات مهیب طی کند . بامداد امروز فضانوردان بفریاد آمرانه آژیرهای خطر سفینه تکان خوردند و در حالیکه چشمانشان از فرط وحشت به‌دوران افتاده بود به تابلوی اخطار بالای سرشان خیره شدند سوت های خطر و اخطار همچنان هشدار می‌دادند که‌اشکالی دیگر ، باز عقاب تیزپرمرك را برفرازشان بپروازدرآورده است .

بابرقراری تماس هوستون ،فضا اضطراب فضا به‌زمین‌ریخت . جیمزلاول باصدائی که از ترس و تون دیگری پیدا کرده بود . شتابزده از هوستون کسب تکلیف کرد :

-توجه !توجه!. آژیرهای خطر مخزن اکسیددوکربن سفینه بصدا درآمده‌اند . ظاهرا خطر خیلی جدی است. بچه هاسخت نگرانند. تمام .

و هوستون بالحنی آرام پاسخ گفت:

-برخود و اعصابتان مسلط باشید . ما اینرا از قبل میدانستیم .

اشکال از دستگاه تهویه هواست. جای نگرانی نیست .

علیرغم دلداریهای هوستون سه مرد شجاع .که مخاطرات و حوادث گوئی شجاعتشان را تحلیل برده بود آرام نمی‌گرفتند . لاول باز با هوستون ارتباط یافت. واین‌بار ماموران کنترل هوستون‌حس کردند که کلمات مقطع‌و بریده لاول در میان هق هق گریه ادا میشود :

-مابه‌سختی نفس میکشیم .چنین پیداست که اکسیژن سفینه بسرعت ته می کشد . ما غذای کافی نداریم. ازهمه مهمتر ذخیره آب دارد تمام‌میشود . وضع‌ما این بالالحظه به‌لحظه دشوارتر میشود . باقطرات اشکی که چهره‌غم گرفته جیمزلاول‌برروی صفحات تلویزیون پایگاه فضائی‌هوستون نقش‌بست. موجی از تالم به‌سراسر جهان راه یافت . دستگاه های خبری که دقایق و لحظات بحران را بدنیا اطلاع میدهند .امروزه گریه فضانورد و اشکال مخزن‌اکسیددوکربن سفینه را مهمترین‌واقعه‌آپولوی -۱۳ تلقی کردند .

قطره‌اشکی که امروز بی‌اختیار برچهره مه‌نورد وحشت زده درغلطیدنشان و حکایت ازحد و میزان فشار ناملایمات است که شجاع‌ترین و قهرمان‌ترین مردها را نیزاز پای درمی‌آورد .

از کار افتادن مخزن اوکسیددوکربن سفینه امروز در محافل‌علاقمند به سرنوشت مه‌نوردان ناکام بانگرانی عمیقی انعکاس یافت ، میلیونها تن از طریق رادیو ها ، تلویزیون و مطبوعات از آن آگاهی‌یافتندو برسر آن و مخاطرات دیگری که درکمین مه‌نوردان است به‌بحث‌و گفتگوپرداختند .

در اکثر کلیساها ، مراسم ویژه دعا برای سلامت مه نوردان ترتیب یافت و میلیونها دست برای نیایش بسوی آسمان بلند شد .

از سراسر جهان سیل تلگرام همدردی و آمادگی برای کمك و جانبازی بسوی کاخ سفیدواشنگتن روانه گشت و سران اغلب کشور های‌جهان‌طی‌پیامهای همدردی‌آمادگی خود را برای کمك به‌فضانوردان اعلام داشتند .

جهان برای نجات سه شجاع که خود را در راه خیرو رفاه بشر به‌اقیانوس‌خطرات زده‌اند یکپارچه شورو هیجان شده است و گزافه نیست اگر گفته شود بشریت این‌بار بخاطر یك مسئله‌انسانی بیاخواسته است . واین‌خود در کورسوی دشمنی‌ها وعنادها همنوع کشی هاو ستمگری ها بارقه امیدی است .

آپولو ۱۳ عوامل شکست در راه پیروزی سریع انسان بر فضا

من نمیتوانم ثابت کنم که دیدار رهبران جامعه یهود بانخست‌وزیر وقت‌مصرممکن بود فایده‌ای ببار آورد یانه لیکن هرکس که چون من به مناسبات اعراب واسرائیل اهمیتی فوق‌العاده قائل باشد میتواند درك کند که در شرایط آنروز معوق‌گذاردن اعلام استقلال فلسطین‌تاچه حد ممکن بود اسباب صلح و صفا را در منطقه بحرانی امروز فراهم آورد ممکن بود جامعه یهودی فلسطین در شرایط و احوال آنروز هیچ‌نوع تاخیر و تعویقی را صحه نگذارد اما در عین‌حال ما باید درك کنیم که دراین قبیل موارد حتی یکساعت تاخیر و تامل ممکن است چه‌عواقب نیکوئی ببار آورد وجلوگیر چه فجایع بنیان فکنی گردد.

بهرتقدیر ، واقعیت‌دردناك و در عین حال مسلم اینست که کوشش‌های‌خیراندیشان عقیم ماند و دولت نوخاسته اسرائیل خودرا با جنك و پیکار وارد تاریخ کرد و نتایج پیروزی اسرائیل بر اعراب ، عواقب اجتناب - ناپذیری برای هردو طرف ببار آورد .

انتقام وپیروزی

شکست غیرمنتظره ارتش های عرب ، ضربت هولناکی برغرور اعراب وارد آورد و اعراب ، با زخم عمیقی که‌بر پیکر خود احساس میکردند تمامی کوشش های خود را برای التیام‌جراحت روانی‌خود بکار بستند و آن در دو کلمه خلاصه میشد : انتقام وپیروزی .

برعکس ، اسرائیل‌ازباده پیروزی سرمست شد و از دیدگاه روانی تاثیرشگرفی برروی این ملت برجای‌نهاد چنین پنداشته شدکه‌پیروزی آسان بدست آمده می - کوشدبرامتیازات و اقدامات دیپلماسی و مسالمت‌آمیزبه یکباره خط بطلان بکشد . پیروزی «باشکوه» ملتی را که قرنها ستم دیده وتحقیر شده بودند از پذیرش هر نوع مصالحه بازداشت و طریقی راکه پیش پای نهاد بنظر آمد که یگانه راه و طریق است .

از روزهای پیروزی به‌بعد عدم چشم‌پوشی ، اغماض ، حفظ وضع موجود ، مشی اساسی اسرائیل را در نبرد بااعراب تشکیل داد .

من بشخصه یك شخص به‌تمام‌عیار مسالمت جوئیستم. درك می کنم که‌در این جهان نمیشود حمله را تحمل کرد و دم‌برنیاورد و به تحریکات نظامی وقعی ننهاد اما درعین حال مقابله به مثل وانتقام گیری‌ازطریق نظامی وتوسل بزور را محکوم می‌کنم و آنرا عمل پلیدی می‌پندارم که شخص درحالتی‌فوق‌العاده اضطراری به‌آن دست‌میزند توسل بزور ، انتقام گیری از طریق نیروهای حربی و نظامی ، مانع ورادع هرنوع راه‌حل سازنده و مثمر ثمر است . اعتقاد من از مشی اسرائیل میتواند بدینگونه ارزیابی شود که این کشور بقول معروف بطریق « دست به‌دهان» به زندگی ادامه میدهد .

نظر و عقیدت شخصی من در باره حل مناقشه اعراب‌و اسرائیل از اینجا سرچشمه می‌گیرد که معتقدم‌اسرائیل نمیتواندتاابدبعنوان‌جزیره‌ای متخاصم در اقیانوس عرب‌به موجودیت خود ادامه دهد . این نوع انزوا و تنهائی نمی تواند تازمانی دراز دوام یابد وچه بسا مسیر زندگی اسرائیل را بکلی مسهدم کند و این کشور را از هدفی که بخاطرش ایجاد گشته باز دارد و سبب شود که‌اسرائیل هرگزتوفیق نیابد بعنوان‌ثقل و مرکزوعامل‌مهم‌وسرنوشت ساز در موجودیت‌جهان‌یهود خودنمائی کند .

من طی سال های درازی که کیفیت وماهیت پیدایش کشور اسرائیل رابه‌دقت‌و کنجکاوی تمام نگریسته‌ام و نیز برپایه مطالعات وبررسی های‌خویش، احیرا باین نتیجه رسیده‌ام که بیطرف کردن اسرائیل بعنوان یك«راه‌حل دوم» ممکن است به راه‌حلی مورد پسند همگان بیانجامد . بدین معنی که ملت های جهان اسرائیل را بعنوان‌ملتی موردشناسائی قرار دهند که می کوشند و میخواهد به ملت یهودی و عرب خویش بیك چشم بنگرد واز برای پناهندگان بهشتی برروی ویرانه های کنونی‌بنا نهد . در عین حال بعنوان مرکز فرهنك وتمدن یهودیان سراسر جهان درآیدو آینده آنان را تضمین کند .

* تنهاتر

برای من روشن است که حتی پس‌از پیروزی جنك‌شش روزه سیاست و مشی کنونی اسرائیل قادر نیست هیچیك از این هدف های متعالی را برآورده کند . دنبال کردن روش کنونی سبب خواهدشد که اسرائیل روزبروز تنهاتر شود .

اسرائیل ازنظر اقتصادی به بلوك غربی وابسته است که نیازمندی های سلاحی‌اش را تامین می کند . اعراب نیزبه بلوك‌شرق روی‌آورده‌اند و این نه‌تنهامسابقه تسلیحاتی رادر خاورمیانه بطورسهمناکی افزایش میدهد بلکه مخاطره درگیری شرق وغرب رابرسر خاورمیانه‌روزبروز دلهره‌زاتر می کند .

برای عادی کردن مناسبات اعراب و اسرائیل دو مسئله اهمیت فراوان‌دارد: بین‌بلوك شرق و غرب توافقی جدی بعمل آید تا ایندو از دادن سلاح به اعراب و اسرائیل خودداری ورزند .

دومین مسئله اینست که هردو طرف یعنی اعراب و اسرائیل به امضای یك پیمان عدم تجاوز نسبت به حدود و ثغور همدیگر تن دردهد. این توافق ها باید بموازات منع صدور یا محدودیت اسلحه به خاورمیانه، بعمل آید . من خود به دشواری های موجود درراه‌حصول باین توافق ها وقوف کامل دارم مادرعین حال آنراغیرممکن نمی پندارم .

رهبران عرب میدانند که آنها به تنهائی قادر نیستند اسرائیل را فتح کنند . اما امید آنها به بلوك شرق‌بسته است که می اندیشند روزی بکمك خواهد شتافت و آنها را از شر این «قمر غربی» آسوده خواهد ساخت .

بدین خاطر است که من تابحال بطور آشکار اعلام کرده‌ام که‌راه‌صلح خاورمیانه به مسکو نزدیك تر است تا واشنگتن . زیرا جهان غرب قادر نیست اعراب را به قبول موجودیت‌اسرائیل وادارسازد. اما دنیای شرق به انجام چنین مهمی توانائی دارد زیرا این بلوك شرق است که کلیه نیازمندی های اعراب را ازنظر سازو برك نظامی تامین می کند .

پایان

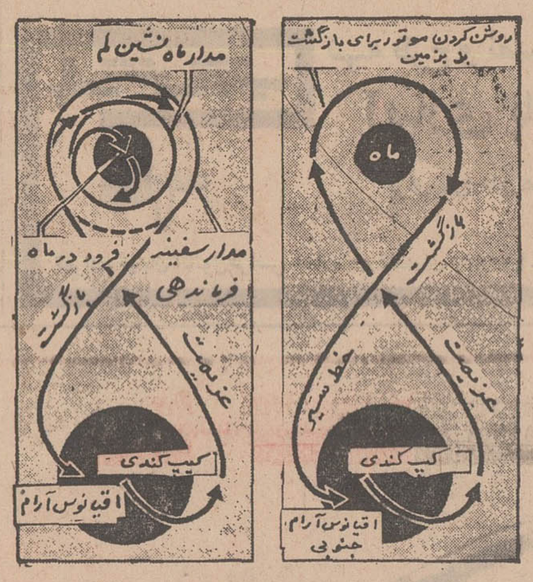

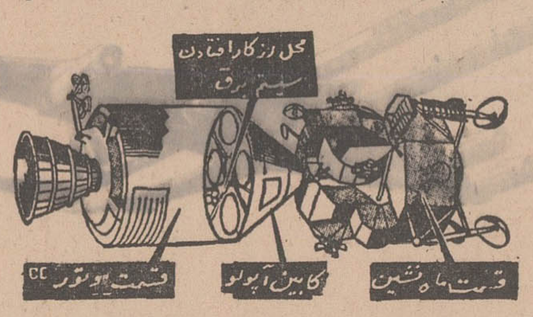

دراین سه تصویر مسیر اولیه آپولو-۱۳ به‌ماه درصورتی که‌حادثه‌ای روی نمیداد ومسیر دوم پس‌ازحادثه‌وهمچنین قسمتهای مختلف سفینه مه‌نشین‌وسفینه آپولو-۱۳ نشان داده شده است.

لحظه پیروزی

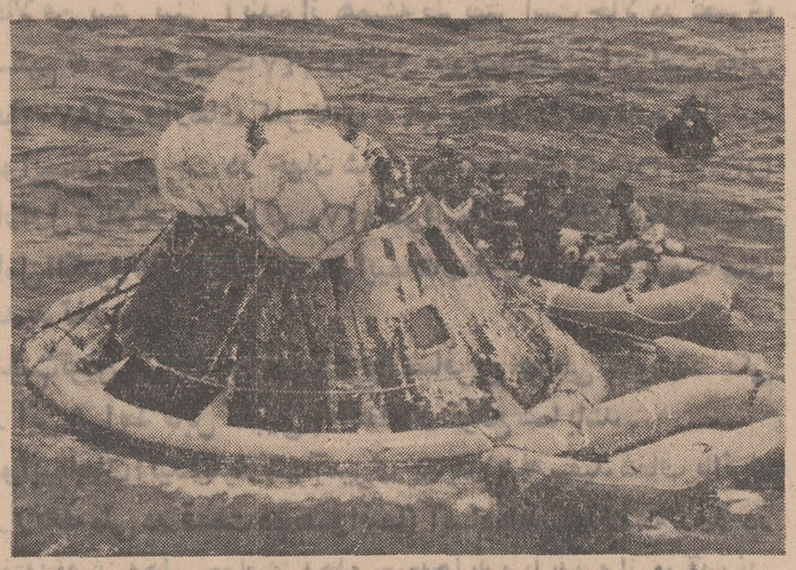

هنگامیکه سه فضانورد باچتر مخصوص درآبهای‌اقیانوس سقوط کردند زنگهای پیروزی علم باردیگرنواخته شد. عکس‌رادیوئی اطلاعات

مسابقه تسلیحاتی در خاورمیانه دلهره آوراست

از: ابزرور

قسمت اول ودوم خاطرات «گلدمن» دراطلاعات دوشنبه ۲٤ وسه‌شنبه۲۵فروردین‌ماه درج گردید. برنامه‌های آپولو وتراکم مطالب آن موجب قطع خاطرات جالب گلدمن شد . درشماره امروز سومین وآخرین قسمت آنرا مطالعه میکنید .

«چرا ماموریت سفینه‌آپولو ۱۳شکست خورد ؟»

این سئوالی است‌که پس‌از ماجرای فضائی اسفناك اخیر در محافل علمی و عمومی جهان مطرح شده‌است .

کارشناسان و دانشمندان امریکائی هر یك به نحوی دراین‌باره‌اظهار نظر کرده‌اند ولی حقیقت‌این‌است که هنوز بشر نمی‌تواند بی پروا فضای لایتناهی را جولانگاه خود قرار داده‌وبهر طرف که خواست سفینه های فضائی خود را پرتاب کند بدون‌آن که‌وسیله نجات جان‌سر - نشینان این‌سفینه‌ها را فراهم کند. در فضا علاوه بروجود شرایط نا مساعد ، فقدان اتمسفر ونبودن قوه جاذبه هزاران خطر دیگر هرلحظه جان فضانوردان را تهدیدمی کند.

یکی ازاین خطرات وجود هزاران سنك های آسمانی سرگردان کوچك‌وبزرك است که‌با سرعت سرسام آوری درحرکتند

اتفاقا برخی ازدانشمندان وستاره شناسان حادثه اخیر فضائی را ناشی از برخورد یك شهاب کیهانی یا (سنك آسمانی)باسفینه«آپولو ۱۳» میدانند.

مدیر برنامه پرواز آپولو «گلین‌لونی »ازانفجارشدیدی که‌طبق گزارش «جیمزلاول» در داخل کابین آپولو روی داده دچار شگفتی شده‌وهنوز هم نتوانسته بعلت آن پی ببرد.

«جیمزدیویت» یکی ازفضا- نوردان باسابقه امریکاگفته است در هر حال حادثه‌بسیار وخیمی اتفاق افتاده‌ولی تصور نمیکنم که یك سنك آسمانی این‌حادثه را بوجود آورده باشد . رئیس برنامه پرواز «آپولو » بااین که احتمال برخورد یك سنك‌آسمانی را سفینه بعید نمیداند عقیده دارد که پیدایش یك‌سوراخ کوچك در مخزن اکسیژن سفینه ممکن است این حادثه را بوجود آورده باشد . در جریان حادثه فشار یکی از مخازن ناگهان بالا رفته‌ویك مرتبه پائین‌آمده است و این امر نشان میدهد که‌اکسیژن بسرعت خارج وانفجاری را که در سفینه صورت‌گرفته بوجود آورده‌است.

امایکی از کار شناسان سنگهای آسمانی در پاسخ توضیحی که سازمان ملی فضائی‌از وی خواسته نوشته است :هیچ بعیدنیست که برخورد یك شهاب کیهانی‌به سفینه آپولو موجب از کار افتادن سیستم‌برق سفینه‌شده باشد.

او در پاسخ به سازمان فضائی امریکا نوشته‌است : ما بار ها خطراین سنکهای آسمانی را به مقامات‌مربوطه تذکر دادیم ولی‌از آنجا که پرواز سفینه های آپولو تا- کنون موفقیت آمیز بوده در این باره‌زیادپافشاری‌نکردیم.

* هزاران سنك آسمانی

پروفسور هاروی در نامه خود به «ناسا» توضیح داده است که هزاران‌سنك‌آسمانی در راه سفینه های مه نورد کمین کرده‌اند . البته ممکن است سفینه های بسیاری از این خطر مصون بمانند ولی با ادامه مسافرت های‌فضائی سرانجام فاجعه‌ای بوجود می آورند.

این‌حادثه چنان افکار عمومی را به هیجان آورده است‌که ممکن‌است سازمان ملی‌فضائی امریکا ناچارشود در برنامه های فضائی خود تجدید نظراساسی‌بعمل آورد شك‌نیست که «ادیسه » با هیجان واضطراب شدیدی که در سراسر ایالات متحده به وجود آورد به‌برنامه فضائی امریکا ضربت‌شدیدی وارد ساخت و«ناسا» مشکل‌میتواند آن‌پرستیژسابق خودرابدست آورد . «جیمز لاول »هنگامی که « کشتی طوفان زده » آپولو در فضای لایتناهی در جستجوی پناهگاهی‌بود فریاد زد که امریکائی ها تامدت طولانی دیگری‌بسوی‌ماه‌هجوم نخواهند کرد.

سازمان فضائی و هوا - نوردی امریکا تاکنون‌آنقدر به‌برنامه های خود اعتماد داشت که هنوز برنامه‌آپولو ۱۳ انجام نشده تاریخ دقیق فرود آمدن آپولو - ۱٤ و آپولو های بعدی را تا پایان این‌برنامه تعیین کرده بود .

البته‌اگرسرنشینان سفینه دراین‌حادثه جان خود را از دست داده بودند باحتمال‌زیاد برنامه‌آپولوبرای مدت‌چندین سال‌به‌تعویق میافتاد.

اما مقامات فضائی امریکا عقیده دارند که مسخیر فضا به آسانی امکان پذیر نیست واگر مادربرابر مشکلات‌مهم نشینی کنیم‌هرگزقادربه‌تحقیق هم شد نه‌تنها در کرات دیگر بلکه در نزدیکترین کره همجوارخودمان ماه‌به‌تحقیقات علمی که‌برای بشر عصر فضا ضرورت کامل دارد بپردازیم.

مخالفین اجرای برنامه‌های آپولو بااینکه از حادثه‌اخیر دچارنگرانی‌وتشویش شده‌اند ولی باطنا راضی به نظرمی رسندوامیدوارند که مقامات امریکائی سرانجام حاضر شوند مبالغ هنگفتی راکه در راه اجرای برنامه های آپولو خرج می کنند درامور عام‌المنفعه ودر راه اجرای برنامه های سودمند بری در روی زمین خرج کنند.

اما موافقین برعکس‌عقیده دارندکه حتی به قیمت‌دادن قربانی باید تحقیقات فضائی وبرنامه تسخیر کرات‌دیگر عملی شود. بدیهی‌است انجام برنامه‌های بزرك به آسانی امکان‌پذیر نیست . آنها می گویند اکنون امریکائی ها روزی دهها نفر از فرزندان خودرا در جنك ویتنام ازدست میدهند. چه میشود اگرچند نفری را هم در راه خدمت به علم وبشریت از دست بدهند ؟

اگر خطرات موجود درفضا مانع‌اجرای برنامه های‌فضائی شود حقیقتا باعث‌تعجب‌خواهد بود. چه دراین‌صورت حمل ونقل هوائی بایستی مدتها قبل از بین میرفت همه‌ساله صد هانفردر مسافرت های هوائی جان خود را ازدست میدهند ولی‌روزبروز بر تعداد مسافرین هواپیماافزوده می شود و هواپیما های‌جدیدتری درخطوط‌هوائی‌به کارمیافتند.

مسائل روز و مفسران جهان

ورزش

مسابقات بین‌المللی کشتی جام «دانکولف» در بلغارستان

تیم امید ایران با ۱۱ شرکت کننده در ۹ وزن بمسابقات قدم میگذارد

در جمع ۱۱ برگزیده تنها دو چهره ملی داریم

محمدعلی صحرائی در ۹۰ کیلو وابوالفضل انوری در صد کیلو .

چون گذشته موجودیت سبک‌وزنها بیشتر بچشم میاید

مسابقات انتخابی تیم کشتی آزاد ایران جهت شرکت در مسابقات بین‌المللی جام «دان کولف» هفته گذشته درحالی به‌پایان رسید که چهره‌های امیدوارشهرستانی دراین دورمسابقات براستی خالق شگفتی های بزرگی بودند در۵۲ کیلوجعفر علیجانی ،امیدی که سال قبل‌پس ازپیروزی بر محمد اسدی بعنوان یك‌مدعی سرسخت از جانب ما معرفی‌شد دراین دور مسابقات شکوفان شد ، چه علیجانی دروزنی در صدر رده بندی جای گرفت که بزرگان شناخته شده‌ای چون محمداسدی ، نبی‌الله قاضی‌ویك جوان پرقدرت ودرخشان بنام‌سیفی عموزاده در آن اظهار وجود می کردند.

* اشتباه داوران

ولی‌این جوان مازندرانی در فینال درحالی بر سیفی عموزاده کشتی گیرشایسته این وزن‌پیروز شد که نفر مغلوب قبلا باپیروزی بردونامور دیگر ۵۲ کیلویعنی اسدی‌و قاضی ، شایستگی خودرا بثبوت رسانیده‌بود ، ضمن‌اینکه اشتباه داوری حقانیت عموزاده‌را در مقابل علیجانی بمخاطره افکند سبحان روحی ، شهرستانی دیگر که‌امید میرفت در غیاب جوادی به‌آسودگی‌صاحب پیراهن وزن۴۸ کیلودرتیم منتخب گردد، دراولین دیدارغفلتا ازعلی‌اصغراسلامی‌ضربه فنی شدواین موفقیت در حالی نصیب دیگر چهره‌پیروز مازندرانی شد که‌دو کشتی گیر (۳ـ۳) مساوی بودند واجرای سریع فن یکدست ویکپاو بر هم خوردن تعادل«روحی» باعث بدست آمدن نتیجه فوق گردید. در حالی که اسلامی‌این بار باچهره‌ای دلپذیرتر دیدار های خودرابرگزار کرد و در کشتی سرنوشت در یك دیدار بی‌تفاوت مقابل حسین بیطرفان کشتی‌گیر ۲۲ساله استان مرکزی با امتیاز «۲ـ۳» مغلوب شد .ودیدارمجدد این‌دو که روز شنبه آینده تکرار خواهدشد، چهره برتر را معرفی خواهد کرد .

* حیدری برگزیده ۵۷ کیلو

دراین‌دوره حسین حیدری‌چهره برگزیده وزن ۵۷ کیلو شد . در حالی که رمضان خدر ویك جوان‌امید بنام اسفندیار ورزداری بدنبال او در رده‌بندی‌جای گرفتند.

حسین حیدری این‌بار مصمم تراز همیشه مقابل خدر قرارگرفت واگر بسابقه دیدار های این‌دو درگذشته نگاه کنیم ، متوجه خواهیم شد گذشته از یك نتیجه مساوی در بقیه دیدار هاپیروزی از آن خدربوده‌است . درحالی که حسین حیدری باآگاهی از تمام خصوصیات حریف شناخته شده خود با شهامتی کم نظیر دیدار سرنوشت را با او برگزار کردوسرانجام در مقابل ۲ باز خاك کردن خدر ، یك اخطار در دقایق پایان بدست آورد و در نتیجه (۱ـ۲)مغلوب شد

ورزداری چهره‌ای که درمسابقات جوانان تولدش را در صحنه کشتی باور داشتیم‌این بار نیز بنوعی شایستگی خود را نشان دادو در مقابل هر دوحریف صاحب نام خویش قدرت خود را به نمایش گذارد.

* طالبی مغلوب بزرك

در وزن ۶۲ کیلو در جمع پنج شرکت کننده‌این وزن‌دگرگونی های زیادی دیده شد . طالبی کشتی گیر پر سابقه وزن ۵۷ کیلو که صاحب ٤ مدال برنز جهانی والمپیك متوالی است‌برای نخستین در یك مسابقه انتخابی در جمع چهره های ۶۲ کیلو ظاهر شد .پیروزی (۰ـ۳)او بر محمد رضانوائی بدون‌تردید بود، درحالی‌که در دومین دیدار طی غافلگیری که‌از شهامت چهره جوانی چون عبداله حاج احمدی سرچشمه میگرفت ۹ـ۸ مغلوب‌شد وسرانجام در دیدارآخرین رنجبر کشتی گیرجوان شهر ری را در سه دقیقه دوم مبارزه خود باضربه فنی مغلوب وباین ترتیب‌مبارزات خود را به‌پایان رسانید.

در حالی که محمدرضا نوائی چهره مغلوب در برابر طالبی در دیدار نهائی مقابل حاج احمدی بخلق یك‌شگفتی نائل آمد وبا برتری غیرقابل‌تصوری حاج‌احمدی رابزانودرآورد . در حالی که کشتی گیرمغلوب بخاطراشتباهات‌مکرر درطول دیدار این چنین بازنده‌شد واین‌میرساند هنوز حاج عبداله بجلدیك کشتی گیر باتجربه‌فرو نرفته‌است.

* منصور برزگر کمتر از گذشته

منصور برزگر فاتح مسابقات جام تاتراس بدنبال تساوی در اولین دور مسابقات ، مقابل صحبت‌الله جعفری بفینال‌راه‌یافت و در دیدار سرنوشت‌ناصرشاکری راکه همپای او مبارزه میکردبافن سروته‌یکی مغلوب نمودو بدین‌ـ ترتیب باردیگر در غیاب موحددر صدر قرار گرفت برزگر بـا خصوصیات خوبی که درمسابقات تاتراس نمایشگر آن بود، نشان داد چنانچه بردانستنی‌های خویش در مبارزه جوئی‌بیافزایدیك‌حریف جدی برای موحدوامیدی‌دراین‌وزن خواهد بود ولی بروشنی شاهد بودیم که پس از بازگشت ، خودرا بروزهای اوج نزدیك می کند حسینی در کنار مومنی فرد چهارم بازیهای المپیك و قلی‌پور در حالی بفینال راه یافتند که‌قبلا احمد محمدی را از دور مسابقات خارج کرده بودند . محمدی‌ضمن اینکه‌دراولین دور برابر «ایرجی» کشتی‌گیر مازندرانی به‌نتیجه مساوی دست پیداکرد ، دردومین دیدار نیز نتیجه فوق را مقابل سومین دیدار محمدی رامجبور بقبول شکست کرد .

* معزی‌پور و تهامی غایب بودند

گذشته از اینکه میل یك کشتی گیرجوان را برای ترقی از دست داده ، مقداری نیز از خصوصیات خوب خود را نیز فراموش کرده است .در حالیکه آفت «سنگینی» وزن نیز در کمین اوست . جا دارد که در این وزن به نفرات بعدی او نیز توجه شود ، بخاطر کسب تجربه و شناخت حریفان خارجی .

* امید جوان ۷٤ کیلو

رضا حسینی چهره‌امیدواروزن ۷٤ کیلو که باشایستگی بفینال راه یافت ، نشان داد هرزمان نست نگذشته باگامهای سریعی رضاحسینی پس از اینکه با قلی‌پور مساوی‌شد ، مهدی‌رحمانی را مغلوب نمودودر دیدارسرنوشت بایك اختلاف امتیاز مغلوب‌مومنی شد .

در وزن ۸۲ کیلو با غیبت‌محمود معزی‌پور و حسین تهامی‌سرنوشت را حاجیلووخرمی تعیین میکردند ضمن اینکه یك جوان ۱۹ ساله بنام «سلخی» برای آینده این وزن سخت باید حفظ شود.دیدار مساوی خرمی و حاجیلو باعث قهرمانی خرمی شد ، درحالیکه هردو باپوئن مجازات مساوی‌دیدار های خودرا به‌پایان رسانیدند .با این تفاوت که سلخی با امتیاز مغلوب حاجیلو شد ولی دربرابر خرمی در دقیقه پنجم بافن سکك ضربه فنی شد و این نتیجه باعث شد خرمی درصدر قرارگیرد دروزن ۹۰ کیلو، محمدعلی‌صحرائی بابرتری قهرمان شد، ضمن اینکه خسرو ابریشمی علیرغم اینکه بایك اختلاف امتیاز مغلوب صحرائی شد ، در جای دوم‌قرار گرفت . ابوالفضل انوری دروزن ۱۰۰ کیلو برای اولین‌بار به آزمایش کشیده شد . موجودیت اورا در پایان مسابقات بین‌المللی «دان کولف» اندازه‌گیری خواهیم کرد .

به‌این ترتیب در پایان دو شب تلاش و مبارزه بین ٤٤ شرکت‌ـ کننده که رویهم ۶۱ دیدار انجام دادند ، چهره های برگزیده که سه‌شنبه این هفته تهران را بقصد بلغارستان ترك خواهند کرد باین شرح برگزیده شدند :

٤۸ کیلو، علی‌اصغر اسلامی و حسین بیطرفان که امشب باردیگر بایکدیگر روبرو خواهند شد و چهره برتر پیراهن تیم ایران را به‌تن خواهد کرد .

* چهره‌های منتخب این دوره

در ۵۲ کیلو دو برگزیده‌داریم که هر دو همراه تیم خواهندبود ، این دو عبارتند از جعفر علیخانی و سیفی عموزاده .

در وزنهای ۵۷ کیلو حسین حیدری، ۶۸ کیلو منصور برزگر، ۷٤ کیلو علی محمد مومنی، ۸۲ کیلو رضا خرمی ، ۹۰ کیلو محمد علی صحرائی وصد کیلو ابوالفضل انوری ، ضمن آنکه در ۶۲ کیلو نیز دو مسافر خواهیم داشت محمد رضا نوائی فرد اول این وزن و ابوطالب طالبی نفر دوم که بر قهرمان وزن خود ، شب اول‌پیروز شده بود .

مسابقات بین‌المللی جام «دانکولف و نیکولاپتروف» که همه ساله در بلغارستان برگزار می گردد ، دیداریست که عموما فدراسیون کشتی ایران چهره‌های امید خود را در آن به‌آزمایش میگذارد در حالیکه در این دوره ما چند چهره پرتوان نیز همراه داریم که‌میتوان موجودیت‌آنهارا برای‌جام «جهانی» اندازه گرفت و ابوالفضل انوری در صد کیلو ومحمدعلی صحرائی در ۹۰ کیلو امیدهای بزرك وزن های سنگین ما در مسابقات جهانی خواهند بود .

دیدار های جام «دانکولف» از چهارم اردیبهشت آغاز خواهدشد، سال گذشته ما با ۹ شرکت کننده در هشت وزن به مسابقات قدم گذاردیم وگذشته ازسبحان روحی در٤۸ کیلو شمس‌الدین سیدعباسی در ۶۲ کیلو واکبر قربانی در ۵۲ کیلو که مدال نقره بدست‌آوردند، کاظم غلامی در ۶۸ کیلو ، عباس عباسی در ۷٤ کیلو و محمد علی صحرائی در ۹۰ کیلو صاحب‌مدال برنز شدند و تیم در مجموع بمقام سوم رسید ، باین ترتیب امید داریم در مسابقات امسال شانس بیشتری از گذشته داشته باشیم.

حسین حیدری — جعفر علیجانی — سیفی عموزاده — علی اصغر اسلامی

ابوالفضل انوری — محمدعلی صحرائی — ابوطالب طالبی

رضا خرمی — علی‌محمد مومنی — منصور برزگر — محمدرضا نوائی

باهر پیس وگیسوی
کوماچی
خوشگل‌ها خوشگل‌تر
ومتوسط‌ها زیبامیشوند
Komachi Hair
JAPAN
ساختمان آلومینیوم تلفن: ۶۵۲۴۲ - ۶۱۲۱۲۵

سمپاش کوبوتا
سمپاش کوبوتا با سابقه درخشان چندین ساله بهترین سمپاشی است که تابحال در خدمت کشاورزان پنبه کار و کارخانجات قند ایران برای مزارع چغندر قند مورد استفاده قرار گرفته است .
KUBOTA
IRON & MACHINERY WORKS, LTD.
نماینده انحصاری در ایران
شرکت سهامی بازرگانی پیروزان
تهران ـ خیابان بوذرجمهری شرقی
تلفن ۲۲۳۸۶ - ۵۴۲۸۸

کولر ارج
در ۹ مدل
برای ۷۵ تا ۱۱۱۰ متر مکعب فضا
بادریچهٔ خروج هوای خنك
از پهلو یا زیر
صفحات خنك کننده کولر ارج از ورق گالوانیزه گرم ساخته شده وزنگ نمیزند .
موتور کولر ارج اختصاصاً برای کولر آبی طرح شده، درحرارت و ولتاژ های متغیر از ۱۷۵ تا ۲۴۰ ولت بخوبی و بدون صدا کار میکند.
بلبرینگ های کولر ارج به روغنکاری مجدد نیاز ندارد.
سطح پوشال صفحات خنك کننده کولر ارج زیاد است و پوشال از نوعی است که بو نمیگیرد .
آب پخش کن های کولر ارج آب کافی ویکسان به پوشالها میرسانند.
بادزن کولر ارج بزرك است وبازده زیاد دارد.
کولر ارج صدا ولرزش ندارد زیرا اتصالات آن با لاستیك عایق بندی شده است.
محل خروج هوا در مدلهای ۲۷۴ ، ۲۸۴ و ۲۸۵ زیر کولر تعبیه شده و بجای سه صفحه، چهار صفحه خنك کننده دارند .
تابستان خنك و مطبوع با کولر ارج
کولر ارج در ۹ مدل — بخاری ارج در ۹ مدل — یخچال ارج در ۶ مدل — اجاق گاز ارج در ۵ مدل — آبگرمکن ارج در ۴ مدل
ارج
باشرکه میشناسید وبان اطمینان دارید

Esso
هم اکنون در خدمت شما است...
۳۸ نماینده انحصاری سرویس و تعویض روغن موتور اِسُو در تهران
برای تهیه و تعویض روغن موتور از سری فرآورده‌های مارك اِسُو بخصوص روغن موتور اِسُو اِکسترا به سرویسهای زیر یا به کلیه تعمیرگاههای معتبر مراجعه فرمائید .

آدرس نمایندگان

۱- خیابان شاهرضا جنب ویلا تعمیرگاه صافکار
۲- یوسف‌آباد خیابان محمدرضاشاه اتوسرویس واهاك
۳- باغ صبا تعمیرگاه بوش مرسدس‌بنز
۴- خیابان شاه‌عباس‌کبیر اتوسرویس تمام اتوماتیك سریع
۵- سیدخندان ۴۵ متری داریوش بزرگ کارواش و تعمیرگاه مرجان
۶- خیابان ری تعمیرگاه ایران ری
۷- میدان سپه باب‌همایون جنرال سرویس فاخری
۸- خیابان گوته (نایب‌السلطنه) جنرال سرویس شماره یك پژو
۹- خیابان شهباز تعمیرگاه شماره ۵ پیکان
۱۰- نواب جنوبی تعمیرگاه پیکان (آقای طوسی)
۱۱- خیابان رودکی چهارراه وثوق تعمیرگاه پارس سرویس ۲۳
۱۲- سیمتری ایستگاه علائی تعمیرگاه آبادان.
۱۳- خیابان آریامهر روبروی سازمان آب جنرال سرویس امید
۱۴- ویلای شمالی خیابان نیکوکاشی ۳۱ تعمیرگاه و اتوسرویس نوریك
۱۵- خیابان شهباز روبروی آتش‌نشانی آقای علی‌اکبر عبدالحسینی (دبانت)
۱۶- ری خیابان صفاری آقای عباس خلج‌لرستانی
۱۷- خیابان شهباز نزدیك پمپ‌بنزین آقای ابراهیم تاج ماهی
۱۸- ژاله ایستگاه بهنام تعویض روغن شاهین
۱۹- خیابان شاه فلکه فرمانفرمائیان تعویض روغن فائزی
۲۰- خیابان آیزنهاور تعویض روغن آقای اصغر مخبری
۲۱- خیابان آیزنهاور نزدیك جمشیدآباد تعویض روغن آقای رستمی
۲۲- خیابان آیزنهاور خیابان بهبودی تعویض روغن بنجه‌باشی
۲۳- خیابان آیزنهاور خیابان شادمان تعویض روغن آقای حاج‌احمدی
۲۴- خیابان خوش روبروی ساسان تعویض روغن ساسان
۲۵- خیابان هاشمی نزدیك کارون تعویض روغن نصیری
۲۶- خیابان شاهرخ مقابل آبجو سازی تعویض روغن اطمینان
۲۷- سه‌راه مخصوص جنب کاشان تعویض روغن آقای برزگر
۲۸- سه‌راه طرشت مقابل دانشگاه جنگ تعمیرگاه گلشن غفاری
۲۹- خیابان نواب چهارراه رضائی آقای فریدون فرشیه
۳۰- سیمتری سه‌راه مختاری تعویض روغن و فروشگاه چیریان
۳۱- امیریه پائین چهارراه گمرك تعویض روغن و فروشگاه صادقی یکتا
۳۲- امیریه پل امیر بهادر تعویض روغن آقای محمد توکلی
۳۳- خیابان شیروخورشید تعویض روغن آقای احمد معزی‌پور
۳۴- جاده قدیم شمیران ایستگاه اسدی تعویض روغن فروزنده فر
۳۵- شهرآرا خیابان یازده تعویض روغن و سرویس شهرآرا
۳۶- خیابان نادرشاه نرسیده به تخت طاووس تعویض روغن آقای عرب
۳۷- جاده قدیم شمیران خیابان معلم تعمیرگاه و تعویض روغن بزرگی
۳۸- خیابان خواجه‌نصیرطوسی نرسیده به میدان عشرت‌آباد تعویض روغن رنجبریان

یکهزار کارگر «نخ ریس» صاحب خانه میشوند

ساختمان خانه‌های کارگری از ماه آینده در مشهد شروع خواهد شد

• خانه‌های سازمانی حوزه کشتارگاه مشهد در اختیار کارکنان شرکت واحد اتوبوسرانی قرار میگیرد تا دوسال دیگر بیش ازیکهزار نفر از کارگران کارخانه «نخ ـ ریسی» مشهد صاحب‌خانه میشوند.

برای احداث این خانه‌ها زمین مورد لزوم تهیه شده و کار های ساختمانی خانه های مذکور از ماه آینده آغاز میشود.

این مطلب را آقای باقرپیرنیا نایب‌التولیه آستانقدس رضوی و استاندار خراسان در جلسه‌شورای اداری استان که در محل‌استانداری خراسان در مشهد تشکیل شده‌بود اظهار داشت. دراین جلسه که مدیران کل و روسای سازمان‌های اداری استان حضور داشتند، استاندار خراسان، از اقدامات عمرانی و کشاورزی منطقه سرخس اظهار خرسندی کرد و برای‌تشکیل لژیون‌خدمتگزاران بشردرخراسان دستوراتی داد.

سپس مسایل شهری مورد بررسی قرار گرفت و آقای پیرنیا دستور داد خانه های سازمانی منطقه کشتارگاه مشهددر اختیار کارکنان شرکت واحد اتوبوسرانی مشهد و حومه قرار گیرد.

رئیس‌اداره منابع‌طبیعی گزارش مسافرت هیات اعزامی به درگزرا که برای رسیدگی بوضع دامداران آن‌منطقه‌رفته‌اند باستحضاررسانید. و اظهار داشت: مقدمات‌تامین رفاه دامداران منطقه درگز از هرلحاظ فراهم گردیده است.

خبرنگار ما در مشهدگزارش داد: همچنین‌در این جلسه‌آقایان مهندس رحیم زاده و مهندس آذرنیا مدیران‌کل اصلاحات‌ارضی و تعاون روستائی و کشاورزی خراسان گزارش کمیسیون اعزامی به مناطق زلزله‌زده استان راباطلاع استاندار خراسان و اعضای شورا رسانیدند.

آقای باقر پیرنیا در پایان‌جلسه به آقای مترجمی رئیس کل راه خراسان دستور داد هرچه زودتر نسبت به ایجاد دو جاده جدید، بین نیشابور ـاسفراین و کاشمر ـ محولات اقدام گردد.

سیل در تربت‌جام ۱۰۰ گوسفند را برد!

سه خانه روستائی در دهکده «کلاته صنم» ویران شد

ریزش بارانهای شدید در تربت‌جام، باعث جاری‌شدن سیل در جاده‌های اطراف این شهر شد.

براثرجاری‌شدن سیلاب در دوکیلومتری تربت‌جام، یکصد راس گوسفند متعلق به‌مردی بنام «رحمدل‌ندائی» طعمه سیل گردید.

خبرنگار مادر تربت‌جام گزارش داد: سیل در قریه «کلاته‌صنم» واقع در پنج کیلومتری‌تربت جام نیز جاری شد و در جریان این سیل سه‌خانه روستائی بکلی ویران گردید. چشمهٔ قنات قریه مزبور نیز براثر جاری‌شدن سیل مسدود شده است.

مدیر کل تربیت معلم در مشهد

خانم شیبانی مدیر کل تربیت معلم وزارت آموزش و پرورش باتفاق خانم زهرو مدیرکل راهنمای تحصیلی و آقایان معیری مدیر کل طرح وبرنامه‌ها و داربین رئیس اداره حسابداری تربیت معلم وزارت آموزش و پرورش باهواپیما به‌مشهد واردشدند و مورداستقبال آقایان کفائی و کبیری معاونان اداره کل آموزش و پرورش‌خراسان قرار گرفتند.

اعضای این هیئت بمحض ورود به حرم مطهر رضوی مشرف شده و پس از زیارت از موزه و کتابخانه و گنجینه‌نفائس‌آستان‌قدس رضوی دیدن نمودند.

اعضای هیئت سپس از مرکز تربیت معلم ودوره راهنمائی‌تعلیماتی و همچنین دانشسرای مقدماتی دختران مشهد بازدید کردند.

۷۲ مسافر قاچاق دستگیر شدند

این عده قصد داشتند از طریق «گناوه» بکویت بروند

مامورین گروهان ژاندارمری کریمی دواتوبوس حامل ۷۲نفر آبادان بسرپرستی سروان بهمن مسافر قاچاق را که‌عازم بندر گناوه بودند در جاده آبادان توقیف کردند.

خبرنگار ما در آبادان گزارش داد: پس از توقیف اتوبوس های شماره ۷۳۹۱ تبریز و ۱۳۳۱۸ شیراز، رانندگان اتوبوس ها بنام های «عرب محمدقلی» و «غلامحسین لاورمکان» در مورد مسافران قاچاق اظهار بی‌اطلاعی کردند و اظهار داشتند که آنها ۷۲ نفر رابعنوان مسافر، سوار کرده و از مقصد بعدی آنها آگاهی ندارند. ولی پس از تحقیقات مامورین معلوم شد، مسافران اتوبوس ها تصمیم داشتند از بندر گناوه وسیله موتور لنج‌های تجارتی عازم کویت شوند. در میان مسافران دونفر باسامی محمد کهربائی و منصور آقامیری اهل آبادان که رابط بین مسافران و دلالان بودند، دستگیر شدند، ایندو اعتراف کردند که دلالان از هر مسافری مبلغ ۱۸۰۰۰ ریال وجه نقد گرفته‌اند و قرار براین بود که آنهارا به کویت برسانند. بدستور سرهنگ کنزی فرمانده‌ژاندارمری آبادان، رانندگان اتوبوس ها بازداشت شدند و کلیه مسافران در معیت مامورین به اندیمشک اعزام گردیدند.

مسافران اهل شهرستان های شیراز، اصفهان، فارس، چهارمحال و بختیاری، شوشتر و شادگان بودند. فعالیت مامورین برای دستگیری دلالان ادامه‌دارد.

تعطیل دکاکین گرانفروشان

چند مغازه قصابی و نانوائی در خرم‌آباد لرستان تعطیل شد. تعطیل این مغازه ها بعلت گرانفروشی صاحبان آنها، ازطرف شهرداری خرم‌آباد صورت گرفت.

عکس بالا سه نفر از مامورین شهرداری خرم‌آباد را پس‌ازتعطیل یك مغازه قصابی در مقابل مغازه نشان میدهد.

مرگ در مخزن آهك

استاد «حسن بهاری» یکی از کارگران پیمانکاری نیروگاه‌برق «شاه‌آباد» اصفهان هنگامی که در محل نیز مشغول کار های ساختمانی بود در میان‌مخزن‌آهك افتاد و دچار سوختگی شدید شد حسن به بیمارستان انتقال پیدا کرد ولی دراثر شدت جراحات وارده معالجات موثر واقع نشدو وی درگذشت.

زنی در چاه خفه شد

صبح دیروز زن ۲۲ ساله‌ای بنام ام‌البنین فرزند محمد ساکر «پاسگاه خیابان» از توابع مشهد هنگامی که مشغول آب دمیدن از چاه بود به‌علت لغزیدن پایش بداخل چاه سقوط کرد و در اثر خفگی درگذشت. حناره‌این زن وسیله مامورین پاسگاه ژاندارمری به مشهد انتقال یافت وپس از انجام تشریفات قانونی دفن گردید.

روستاهای ساوه

دارای برق شدند

در بخش «مامونیه» زرندساوه یك دستگاه ترانسفور موتور ۵۰ کیلوواتی برق نصب گردید. بانصب این‌ترانسفورموتورروشنائی مامونیه، زاویه زرند و چندین روستای تابعه تامین شد.

گزارش خبرنگار مادر ساوه حاکیست: نصب ترانسفورموتور در بخش مامونیه به‌کوشش آقای هریوندی رئیس برق شهرستان ساوه صورت گرفت.

سیمای شهرستانها

از پورنگ

۶۱۷

داراب، شهرمهربان

ـ میهمان حبیب خدااست.

این عبارت، تنها یك «حرف»نیست، جلوه‌ای‌است از صفا و پاکدلی و مناعت طبعی که چون چشمه‌ای زلال درذل هر ایرانی، بویژه مردم نواحی جنوب وطن‌مامی‌جوشد و ازربان آنها بصورت این‌عبارت ساده ودلنشین بیرون میریزد...

یاد دوستی از دیار فرنك افتادم که دوسال پیش‌از «منچستر» انگلستان بایران آمده بود. او، دومین‌باری بود که از شیراز و تخت‌جمشید دیدن میکرد و آنچه از فارس و مردمش‌میگفت‌برای‌من، من که‌خوزستانی هستم ووجودم از صفا و میهن‌دوستی خاص هرایرانی سرشار است، هیجان‌بخش بود، حرفهایش را می‌بلعیدم و هر نکته‌اش که نمایانگر عظمت روح و علوطبع هموطنان‌من بود، اشك شوق ازچشمانم جاری میساخت.

در حالیکه دست چپش را زیرچانه‌اش ستون کرده بود و بادست دیگر، سیگارش را در زیر سیگاری خاموش میکرد میگفت:

ـدوست‌من، وطن شما زیبا است و روح شما از آن زیباتر، ماخارجیها تابایران نیائیم و باشما مردمی که صداقتتان و صفا و پاکدلیتان حقابی‌همتاست‌آمیزش‌نکنیم نمیدانیم که «حافظ» و «سعدی» شما در اشعارشان چه گفته‌اند؟ ماهنوز تصور میکنیم سروده‌های حافظ ودیگر شاعران سرزمین شما که لبریز از روح عرفان ومعنویت است تنها «شعر» است، اماباید ایران وایرانی رادیدو حقیقت این سروده‌ها را در حرفهای شما، نگاههای‌شما و تجلیات درونی شما نگریست تایقین کرد ایرانی که هموطنی چون حافظ و سعدی و خیام داشته، خود«شعر» است، شعری مجسم، آکنده از شور و حال و «آن»ی که حافظ به‌آن اشاره کرده است.

خواننده عزیز، از مطلب دورافتادم. اما چطور میتوانم از این حقیقت، یعنی صفا و میهماندوستی‌خاص هموطنانم‌که بهرشهر پا میگذارم، آنراهربار‌بی‌تکلف‌تر وبی‌پرایه‌تر از گذشته‌بچشم می‌بینم بگذرم و احساسات خودرا دراین باره مهار کنم؟ آنروز که‌جوانی‌بااحساس از مردم داراب مرا در خیابان دید و شناخت حالتی مخصوص داشت، خسته بودم و دراندیشهٔ اینکه سیمای واقعی داراب را چطور دراین ستون ترسیم کنم و این دوست، دوستی که برای اولین‌بار میدیدمش، نه‌تنها باابراز محبتی شورانگیز خستگی‌ام را از تن بیرون‌کرد بلکه توانست برای من آئینه‌دار قسمتی از شهر داراب باشد، شهری که بااشتیاق بدیدنش رفته‌بودم و ازهمان ورود، زیبائیهای طبیعی خصوصا باغهای‌سرسبزمرکاتش توجهم را بخود معطوف کرده بود.

جوانی بود تحصیلکرده که نمیخواست نامش را دراینجا منعکس کنم، آموزگار بود، و دارای اطلاعاتی وسیع از تاریخچه داراب و آداب و رسوم ساکنان این دیار که هروقت بااو به‌صحبت می‌نشستم، چند شعر زیبا و ضرب‌المثل‌های شیرین محلی را چاشنی‌حرفهایش میکرد و این خود به گفتارش، لطف و ملاحتی خاص میداد... اصرار داشت، قبل از بازدید کامل شهر،در جلسه‌ای باحضور جوانان داراب شرکت کنم و ساعتی بای صحبتهای آنان بنشینم، اما باهمه اشتیاقی که بشرکت دراین جلسه داشتم، بعللی شرکت در این جلسه رابه دوروز بعد موکول کردم و بعد، من بودم و شهر داراب که میخواستم آنرا بهتر و بیشتربشناسم.

بازرسان اصلاحات ارضی در کرمان

خبرنگار مادر کرمان گزارش داد: هیئتی از بازرسان وزارت اصلاحات ارضی و تعاون‌روستائی وارد کرمان شد. اعضای این هیئت مدت‌دوروز از فعالیت های ساختمانی و عملیات زراعی‌ونقشه برداری های شرکت سهامی‌زراعی «باغین» کرمان بازدید خواهند کرد.

برسر اختلافات قبلی ناشی از شوخی‌های ناهنجار

جوانی دوست خود را کشت

دو مرد جوان که از قبل‌برسر شوخی های ناهنجار باهم اختلاف پیدا کرده بودند در خیابان بجان هم افتادند و یکی از آنان باضربه های کاره دیگری راازپای درآورد.

مقتول عبدالعلی رضائی نام‌داشت و جوانی که باعث مرگ وی گردید ماشاءالله کرمی ۲۵ ساله میباشد.

بنابه گزارش خبرنگار ما در کرمانشاه: ماشاءالله لحظه‌ای‌بعداز ارتکاب‌قتل‌توسط ماموران کلانتری بازداشت شد و پس‌از تنظیم‌پرونده باتهام قتل تحویل مقامات مسئول گردید.

بشریت ومسائل تغذیه

سخنرانی استاد آمریکائی درشیراز

سومین وچهارمین جلسات‌سمینار بین‌المللی برای مسائل توسعه اقتصادی درتالارامیرکبیر دانشگاه پهلوی تشکیل شد.

دراین جلسات پروفسور «ولیش» استاد اقتصاد دانشگاه کلمبیاتحت عنوان مسائل برنامه‌ریزی در کشورهای روبه‌توسعه سخنرانی کرد و تجربیات کشور های مختلف رادر این زمینه مورد تجزیه و تحلیل قرارداد.

همچنین آقای دکتر رضامقدم قائم‌مقام مدیر عامل سازمان‌برنامه تحت عنوان «تجربیات برنامه ـ ریزی در ایران و تاریخچه‌تدوین برنامه‌های عمرانی ایران ازبرنامه اول تاچهارم، بیاناتی ایراد کرد.

در چهارمین جلسه سمینار پروفسور «بروکن» استاد اقتصاد دانشگاه ویلیامز آمریکا، تحت عنوان بشریت و مسائل تغذیه، سخنرانی کرد و پس از اوآقای دکتر جمشید بهنام دبیر کل شورای عالی فرهنك و هنر و استاد آمار دانشگاه تهران در باره مسائل رشد جمعیت وتوسعه اقتصادی سخن گفت.

گزارش خبرنگار مادر شیراز حاکی است که شرکت کنندگان در سمینار شب چهارشنبه گذشته در کنسرتی که بافتخار آنان تشکیل شده بود شرکت کردند و صبح پریروز نیز آثار تاریخی تخت جمشید را مورد بازدیدقرار دادند.

ورود بازرسان

بازرسان شاهنشاهی اعزامی‌به «میناب» فارس بسرپرستی‌تیمسار سرتیپ دژبان، وارد این شهر شدندومورد استقبال قرارگرفتند.

طبق گزارش خبرنگار ما در میناب: اعضای این هیئت در محل شهرداری میناب مستقر گردیدند و کار خودرا جهت رسیدگی به خواستها و نیازمندی های مردم این شهر، آغاز کردند.

نمایندگان اطلاعات در خدمت مردم

زایشگاه شوشتر تاسیس میشود؟

چند ماه پیش قطعه زمینی بمنظور ایجاد ساختمان زایشگاه از طرف شرکت ملی نفت به شیروخورشید سرخ شوشتر واگذار شدو قرار بود دراین زمین علاوه برزایشگاه بیمارستان‌مجهزی نیز ایجاد گردد. اماتاکنون اقدامی در مورد ساختمان زایشگاه و بیمارستان‌صورت نگرفته است.

عده‌ای از اهالی شوشتر که به دفترنمایندگی‌روزنامه اطلاعات مراجعه کرده بودند، پس از مطرح‌کردن مطالب فوق تقاضا کردند، مقامات مسئول هرچه زودتر برای ایجاد زایشگاه و بیمارستان در زمین مورد بحث اقدام نمایند وبانتظار مردم پایان دهند.

آب بها در «گوهبنان» گرانست

شهرداری کوهبنان، بابت هر متر مکعب آب از مردم ۵ ریال دریافت میدارد، در حالیکه در سایر شهر های استان کرمان آب‌بها متر مکعبی ۳ ریال است، این تفاوت قیمت باعث نارضائی مردم کوهبنان شده استو انتظار دارند، مقامات‌مسئول برای رفع این مشکل‌وتقلیل بهای آب اقدام لازم بعمل آورند.

مطالب بالا وسیله عده‌ای از اهالی «کوهبنان» کرمان در دفتر نمایندگی اطلاعات عنوان شد.

دلیل برای ترك نفقه!

یك مرد اصفهانی به‌علت آنکه همسر دومش‌حامله شده از دادن نفقه‌به‌وی خودداری می‌کند. این مردکه بنابه‌شکایت بانو شهربانوهمسر دومش به‌کلانتری یك اصفهان جلب شده بود دلیل امتناع‌خودرا از دادن نفقه چنین توضیح داد:

من همسر دیگری بنام ملیحه‌دارم وازززندگی با او نیز راضی میباشم. چندی پیش هوس کردم‌همسردیگری بگیرم وچون نمیخواستم اززن دومم صاحب بچه باشم‌با این‌زن که ۴۸ سال دارد بشرط‌آنکه بچه‌دارنشودازدواج کردم، اما اخیرا متوجه شده‌ام که وی حامله است و بهمین جهت به‌او خرجی نمیدهم.

ملیحه اظهارات شوهرش را در زمینه‌بچه‌دارنشدن تکذیب کرد و گفت چنین شرطی بین ما گذاشته نشده است، واصولا او عاشق‌من بود.

مامورین کلانتری کوشیدند بین این زن وشوهر آشتی برقرار کنند و باوجود آنکه ملیحه حاضر شد فقط روزی ۲۰ ریال خرجی دریافت کند، شوهرزیربار نرفت و بهمین جهت هردونفر باپرونده تنظیمی به‌دادگاه حمایت خانواده اصفهان اعزام شدند.

فرزندان یك بیمار

کارکنان بیمارستان را چاقو زدند!

فرزندان شخصی که در یکی از بیماستانهای تبریز بستری بود به بهانه‌اینکه پدرشان درست مداوا نشده، با چاقو به رئیس وپرستاران بیمارستان حمله کرده وآنها را مضروب کردند و درعرض چند دقیقه بیمارستان بهم ـ ریخت و عده‌ای از بیماران‌و پرستاران فرار کردند!

روز گذشته ۳ نفر ازفرزندان شخصی بنام ابوالفتح که برای عیادت پدر خود بیکی ازبیمارستان های تبریز رفته بودند، پس از اینکه دیدند حال پدرشان خوب نیست به رئیس بخش بیمارستان مراجعه کردند و اظهار داشتند:

حال پدر ما در موقع ورود به بیمارستان بهتر از حالا بوده است و این عدم توجه مسئولان‌بیمارستان را میرساند!

رئیس بخش هرچه سعی کرد آنها را قانع کند، موفق نشد ودر نتیجه مشاجره لفظی و سپس کتك کاری شدیدی بین آنها درگرفتو عیادت کنندگان با چاقو به دکتر حمله کردند!

در این میان چندتن‌از پرستاران مرد سر رسیدند و بکمك رئیس بخش شتافتند ولی آنها هم مورد حمله قرار گرفتند. نزاع از داخل اطاق رئیس بخش‌به‌سالن‌بیمارستان کشیده‌شدوعیادت کنندگان‌بهرکه میرسیدند حمله میکردند. دراین بین پرستاران بیمارستان که وضع را وخیم دیدند شیون کنان پا به فرار گذاشتند!

بیماران نیز که وضع را چنین دیدند، از درو پنجره خود را بخارج از بیمارستان رساندند.

در این موقع در اطاق رئیس بیمارستان بازشد و مهاجمین‌بداخل آن ریختند. پرستاران سعی کردند از ورود ۳ نفر چاقوکش جلوگیری کنند ولی موفق نشدند و آنها بهر نحوی بود وارد اطاق رئیس بیمارستان شدند. اما دراطاق کسی نبود، زیرا رئیس بیمارستان از در دیگر اطاق خارج شده بود.

تمام این اتفاقات در عرض چند دقیقه رخ داد و مامورین‌پلیس با اطلاعی که یکی از بیماران به آنهاداده بود وارد بیمارستان شدند و بلافاصله فرزندان ابوالفتح را دستگیر کردند.

در این حادثه چندتن‌ازپرستاران بیمارستان با چاقو زخمی شدند که حال دو نفر از آنها باسامی ضرغام صادقی‌ومحمدحکیم‌زاده خوب‌نیست

متهمین این حادثه پس از دستگیری ازطرف‌مامورین کلانتری بخش ۲ تبریز بدادسرا اعزام‌شدند و با صدور قرار از طرف بازپرس بازداشت گردیدند.

خودکشی باسوزن خیاطی وقرص مخدر!

دختر ۱۶ ساله‌ای در اصفهان‌به قصدخودکشی مقدار زیادی سوزن خیاطی و قرص مخدر خورد ولی بطور معجزه‌آسائی از مرگ نجات یافت.

وی که زهرا نوروزی نام دارد عصر دیروز وسیله کسانش که متوجه اقدام اوشده بودند درحالی که بحالت اغماء افتاده بود به بیمارستان فیض منتقل شد.

پزشکان زهرا را که امیدی به نجات اونمیرفت تحت عمل جراحی قراردادند و سوزنها را از معده‌او بیرون آوردند.

زهرا هم‌اکنون در بیمارستان بستری است و حال عمومی او رضایتبخش می‌باشد. بقرار اطلاع علت اقدام‌زهرابه‌خودکشی‌اختلافات خانوادگی بوده است.

کارشناسان «سنتو» بشیراز رفتند

اعضای یك هیئت هشت‌نفری مرکب از کارشناسان «سنتو» که باتفاق سه‌نفر از کارشناسان موسسه خاکشناسی و حاصلخیزی‌خاك وزارت کشاورزی به اصفهان آمده بودند، بمنظور بازدید تاسیسات کشاورزی فارس، اصفهان رابصوب شیراز ترك گفتند.

بنابگزارش خبرنگار مادر اصفهان: اعضای این هیئت طی اقامت خود در اصفهان بامدیر کل کشاورزی استان اصفهان ملاقات کردند و قسمتهای مختلف ادارهٔ خاکشناسی و حاصلخیزی خاك این منطقه را مورد بازدید قراردادند.

کشف تریاك درشهرری

از یك قاچاقچی مشهدی درشهر ری، مقدار یك‌کیلو و سیصد و پنجاه گرم تریاك کشف شد.

بنا بگزارش‌خبرنگار ما درشهر ری: کشف‌تریاك، هنگامی صورت گرفت که محمد صادقی داهل مشهد، هنگام‌عبور از کوچه«معینی» واقع در خیابان شیر و خورشید سرخ‌شهر ری‌مورد سوءظن‌ماموران تجسس کلانتری۱۸ این شهرواقع شد.

قاچاقچی تریاك‌با پرونده‌متشکله بدادسرای تهران اعزام گردید.

شکایت برسر چوب!

غلامحسین اله‌دادیان که از شخصی بنام مصطفی به کلانتری ۵ اصفهان شکایت کرده بوددر کلانتری بمامورین گفت چندی قبل مقداری چوب بمبلغ ۱۵هزار ریال از مصطفی خریدم ومصطفی قول داد که بزودی چوبها رابمن تحویل دهد. اکنون هفت‌ماه‌از این جریان گذشته است وامروز صبح‌برای تحویل چوبها باتفاق به «نوع‌آباد» که یکی از قراء لنجان است‌رفتیم، در آنجا مصطفی چوبها رابمن تحویل داد ولی در همین حین شخص‌دیگری پیداشد و ادعا کرد که این چوبها مال او است. بدین‌ترتیب پس از هفت ماه معلوم شده که مصطفی چوبهای شخص دیگری را بمن فروخته است. براساس این شکایت پرونده‌ای تنظیم و برای رسیدگی بیشتر به دادسرا ارسال گردید.

جنگ تن بتن

با کرم های خوشه‌خوار!

سوغات منجیل آباد شهریار

آسوشیتد پرس ـ یونایتد پرس ـ منجیل‌آبادیندپرس ـ شهریاریندپرس ـ سوغاتیند پرس ـ شنبه ۲۹ فروردین.

جنك تن‌به‌تن میان باغداران منجیل‌آباد شهریار و کرم های خوشه‌خور همچنان ادامه دارد.

نیرو های دشمن همچنان روی خوشه های انگور پیشروی می‌کنند.وضع آنان از نظر استراتژیکی فوق‌العاده است و کماکان مناطق سوق‌الجیشی را بمباران می کنند.

باغداران این منطقه برای‌جلوگیری از خسارات دشمن، با چند دستگاه‌سمپاش به جنك آنان رفته‌اند، ولی ناظران‌سیاسی پیش‌بینی کردند که نظر به تقلبی بودن سموم، هرگونه رخنه‌ای در سنگردشمن محال بنظر میرسد.

مزارع و خوشه های انگور همچنان دراختیار واحد های کرم خوشه‌خوراست و از مرکز فرماندهی، مرتبا آنان را به اشغال خوشه های بیشتر تشویق می کنند.

ازچه نژادند

هنوز هویت کامل نیرو های مهاجم بر خبرنگاران روشن نشده، زیرا آنها شناسنامه های خود را قایم کرده‌اند.

ولی گفته میشوداین کرم‌هااز بازماندگان نژاد «کرم چغندر» هستند.

طی مصاحبه‌ای که خبرنگار روزنامه «مگر مرض دارید»! با یکی ازسرجوخه های نیروی دشمن بعمل آورد، وی اظهار داشت ما از نژاد کرم چغندر هستیم که بعدا بصورت پروانه درآمده‌ایم!

کرم های روئین‌تن

نام کرم های مهاجم را به زبان محلی کرم های «روئین‌تن» گذاشته‌اند، زیرا تاکنون هیچگونه سمی برآنها کارگر نشده است.

کرم های روئین‌تن علاقه‌زیادی به‌خوردن خوشه های انگور نشان میدهند و طبق آخرین گزارش های رسیده، دراثر خوردن حبه های انگور مست می کنند و ترانه «من مستم و مدهوشم» رازمزمه می نمایند.

حمله شبانه

باغداران منجیل‌آباد شهریار، باتوجه به روئین‌تن بودن افراد قوای مهاجم، به جنك تن به تن باآنها پرداخته‌اند.

تاکتیك قدیمی

ناظران سیاسی تاکتیك دفاعی باغداران منجیل‌آباد را تقلیدی‌از یك شیوه قدیمی قلمداد کردند.

یکی از آنان به‌خبرنگار اسوسیتدپرس گفت در زمان سابق مردی به مغازه‌سم فروشی رفت و داروی ضد ساس خواست. فروشنده‌گرد سفیدی‌دراختیار اوگذاشت و اظهار داشت طرز مبارزه با ساس‌اینست که ساس‌را بگیری، زیر بغلش راقلقلك بدهی، وقتی خنده‌اش گرفت، مقداری سم توی دهانش بریزی تا بمیرد. مرد گفت پدرآمرزیده اگر ساس را بگیرم، دیگر چه احتیاجی به سم دارم.

ناظر سیاسی افزود ـ اکنون شیوه مبارزه باغداران نیز همان شیوه مبارزه با ساس می باشد!

منتظرند

اکنون باغداران این منطقه که‌ازمبارزه با کرم های روئین‌تن عاجز مانده‌اند، جلسه فوق‌العاده‌ای برای‌پیداکردن راه‌حل برضد کرم های روئین‌تن‌تشکیل داده‌اند.

گفته می شود که آنها برای این منظور درانتظار راهنمائی‌آقای سوغاتچی‌می‌باشند تا طرز مبارزه با کرم روئین‌تن را به‌آنها بیاموزند.

جواب سوغاتچی

بنظر مخلص تنها راه مبارزه اینست که با چوب دوسر، برای کور کردن چشم کرم های روئین‌تن استفاده کنند. همان کاری که رستم کرد!

اژدها

-۷۷-

نوسنه: احمداحرار

سهراب اطمینان داشت‌تهمورث‌خان دعوت اورا قبول میکند، زیرا علاوه بر آنکه یکبار او را در غائله «موراو» آزموده و دریافته بود طبیعت جاه طلب او آماده سرکشی و طغیان‌میباشد، از ماجرای مریم نیز کم‌وبیش آگاه بودو میاندیشید که تهمورث به‌خاطر نجات دختر دردانه‌اش بی درنك پیشنهاد او را خواهد پذیرفت.

پیام سهراب هنگامی بدست‌تهمورث خان رسید که‌ازمیهمان متنفذی‌درخانه‌اش پذیرائی میکرد. میهمان اوداودخان‌بیگلر بیگی ایالت قره‌باغ بود. مردی بلند بالا باشانه های پهن‌و استخوان بندی محکم و درشت که مرز چهل سالگی را پشت سر گذارده و بتازگی تار های‌سفیدی میان سبیلهای سیاه پرپشتش رنك‌دوانیده بود.

داودخان فرزند اللهوردیخان‌سردار بزرك شاه عباس و برادر کهتر امامقلیخان حاکم فارس بود. ازچندین سال پیش که شاه عباس منشور حکمرانی ایالت‌قرابا‌غ رابنام داود خان صادر و او را بااختیارات وسیع مامور این نواحی کرده بود، میان داودخان و تهمورث‌خان ارتباط‌دوستانه‌یی وجود داشت، هرچند یکبار داودخان به گرجستان کاخت میامد، مدتی درین ناحیه بسر میبرد و مخصوصااین فرصت رابرای شکار و تفرج درشکارگاه های غنی و زیبای گرجستان کاخت مغتنم‌می‌شمرد.

روابط دوستی داود خان و تهمورث خان در آن نواحی ضرب‌المثل بود وهمه میدانستند بعد از طغیان موراوو‌پیوستن تهمورث بوی. مساعی داودخان‌درانصراف شاه‌عباس ازتمرد تهمورث بیش از هر عالمی موثر بوده است. ازینرو آمدن داودخان به گرجستان کاخت برای مردم آن ولایت امری عادی شمرده میشد و تهمورث‌نیز مطابق‌معهود در استقبال و احترام و پذیرایی از میهمان متنفذخویش چیزی‌فروگذار نمیکرد.

شبی بیشتر بر اقامت داود خان در منزل تهمورث نگذشته و هنوزخستگی‌راه از تنش بدر نشده بودکه تهمورث او را از ماجرای کشته شدن سمیون خان و پیام دوستانه سهراب مطلع ساخت. داود باحیرت در چشم میزبان خویش نگریست و دستی به سبیل های خود کشیده گفت:

ـباور نکردنی است...بکرات خان فقید در حق این سهراب همه نوع‌رعایت و تربیت مبذول داشته او را چون فرزند خویش گرامی میداشت. چطور ممکن است سهراب بدلعاب نسبت به مخدوم زاده خود مرتکب این پستی شده باشد؟!

تهمورث‌گفت:

ـسهراب را من میشناسم واطمینان دارم خون پسرك بیچاره رابه غدروتزویر ریخته و قصدش آنست که گرجستان کارتیل را در حیطه تملك خود بکشد، ولی این مقصود بدون کمك و حمایت من برای او حاصل نخواهد شدو بهمین علت است که مرابیاری خود طلبیده و هر قیمتی که بجهت‌این مساعدت پیشنهاد کنم لاعلاج خواهد پذیرفت...

داود خان پرسید:

ـتو چه‌خواهی کرد؟

تهمورث‌بی تامل جواب‌داد:

ـآنچه توبگوئی!

داود خان سری از روی رضایت تکان داده.

ـهنوز آثار تکدر وبدمظنه‌گی که از اتفاق با موراو نمك بحرام در خاطر اولیای دولت قاهره قزلباش درحق تو پدید آمده بود باقیست و یقین بدان که اگر قدمی از خط اطاعت وارادت منحرف شوی سر خود رابباد داده‌یی... بیش ازین خود دانی!

تهمورث سرش راجلوتر برد و آهسته گفت:

ـدوست من، روزی که ما با موراو هم‌پیمان شدیم قصدمان آزاد ساختن گرجستان بود که منتهای آمال هرفردی از افراد این سرزمین است و اینرابدان اگرده بار دیگر نیز درین راه بجنگیمو شکست بخوریم و آواره کوهو صحرا شویم باز دست ازین مقصود نخواهیم کشید و بمحض آنکه فرصتی فراهم‌شود دنبال این مقصود را خواهیم گرفت... عیب موراو آن بود که خیال میکرد اگر با خواندگار روم متحد شودو بکمك او نفوذ قزلباش را در ممالك گرجستان براندازد به آسانی خواهد توانست ازقید رقیت رومی ها نیز برهد... حال آنکه اگر موفق میشد حاصل عملش برای گرجستان از چاله درآمدن و بچاه‌افتادن بود ولی آن بیچاره از چاله بیرون نیامده در چاه خفه شد... بهر تقدیر، دوست من، تو باید بدانی تهمورث آنقدر ها خام و نادان نیست که بخاطر عنصرپلیدی چون سهراب پنجه در صورت قزلباش بیفکند و یکبار دیگر آواره کوه‌وصحرا بشود... من خیال‌دیگری در سر دارم و اگر تو نیز موافقت داشته باشی میخواهم بجبران گذشته‌ها سر سهراب رادرسینی طلا بگذارم و نزدشاه صفی بفرستم!

داودخان چشمهای خودرا رویهم گذاشت، لحظه‌یی سکوت کرد وسپس قهقه خنده‌یی سرداده دست خود رامحکم بر پشت تهمورث کوفتو گفت:

ـآفرین بر توای گرجی دوزخی... شکار فربهی رانشانه کرده‌یی، تا باد مخالفی برنخاسته و او را نرمانده است تیر را میان دوچشمش بنشان!

تهمورث جام خودرا جلو برد. داود جامی راکه در دست داشت محکم به پیاله او کوفتو گفت:

ـبه میمنت این شکار!

***

تهمورث قاصدی راکه از طرف سهراب نزدوی آمده بود باجواب‌مساعدی روانه ساخت و برای سهراب پیغام‌فرستاد که با افرادش بحمایت‌اوبرخواهدخاست.

مجله صلیب‌سرخ‌امریکا وشیروخورشیدسرخ نسوان

چهل سال قبل درهمین روز

در مجله صلیب سرخ امریکامقاله جالب توجهی مربوط به‌تشکیل‌جمعیت شیرو خورشید بانوان چاپ شده از اینقرار :

زنان مشرق زمین که قرن ها در انزوا میزیسته و درحیات اجتماعی هیچگونه مداخله‌ای نداشته‌اند امروز همان روح نوع پرورانه که محرك مجامع صلیب سرخ امریکا می باشد در دماغ آنان رسوخ یافته‌و در زمره نوع خواهان دنیا درآمده‌اند.

والاحضرت شاهدخت شمس‌پهلوی

اطاق عاج قصر گلستان‌در طهران گاهواره این‌نهضت‌جدیدالولاده قرار گرفته و متجاوز از۴۵۰ نفر ازنسوان طبقه اشراف‌ایران دراین امرشرکت جسته بودند . والاحضرت شاهدخت شمس پهلوی فرزند چهارده‌ساله اعلیحضرت اقدس همایونی ریاست جلسه را عهده‌دار شده و بنام اعلیحضرتین شاه‌و ملکه جلسه را افتتاح نمودند . ساده زندگی کردن، از تجمل دوری گزیدن ، لباس‌پارچه وطنی پوشیدن نکاتی بود که از نقطه نظر اقتصادی توصیه گشت. اکنون در نظر است پرورشگاهی بنام ایتام‌و اطفال فقرا تاسیس شود زیرا به موجب اظهاری که در همان جلسه شد تلفات‌اطفال جدیدالولاده ایران نسبتا زیاد است.عفت خانم سمیعیان رئیس دارالانشاءقسمت نسوان تاریخ تشکیل صلیب احمر و هلال احمر ترکیه‌وشیرو خورشید سرخ ایران را شرح داد و عملیات صلیب احمر امریکارا تمجید نمود و سخاوت ملت امریکا را در راه خیرات و مبرات تحسین کردو از مستمعین تقاضا کرد از اینگونه اعمال پیروی کنند .

خانم سمیعیان

شیرو خورشید سرخ ایران در ماه ژوئیه ۱۹۳۳ تشکیل گردیدو در همان وقت والاحضرت اقدس ولیعهدریاست افتخاری آنرا عهده‌دار گردید. ریاست رسمی آن به عهده دکتر امیر اعلم طبیب مخصوص ملوکانه تفویض گشت

دکتر امیر اعلم

از مقاصد دیگر جمعیت‌تاسیس کلینیك مجانی عمومی برای ایتام واطفال‌فقرا است و تصمیم گرفته شد باطفال شیرخوار بی بضاعت شیر مجانی‌داده شود .

باغ دوشان تپه‌که سابقا تفرجگاه شاهزادگان قاجاربودمبدل‌بپرورشگاه و مریضخانه برای اطفال خواهدشد. مجمع متحده‌نسوان که اززنان‌مترقی تشکیل گردیده است با چنین پروگرام خداپسندانه‌ای مواجه می‌باشد .

آبیاری اراضی خوزستان

طریقه آبیاری و استفاده ازاراضی زرخیز خوزستان که‌بعضی ازملاکین وزارعین از چند سال به این طرف‌از رودخانه کارون بوسیله تلمبه های نفتی اراضی خود راآبیاری ومشروب می کنند چندان مقرون به صرفه نیست ، اولا بواسطه گرانی مواد نفتی‌وثانیا چون کارگذاردن تلمبه‌های مزبور از طرف‌مالکین بطور انفرادی صورت‌می‌گیرد مستلزم‌مخارج زیادی است و اگر توجهی نسبت به بستن سد کارون میشد بی اندازه برای فلاحت خوزستان‌اهمیت‌و ارزش‌داشت و امکان میداد که تمام اراضی زیرکشت قرار گیرد و حالا که موضوع سد عملی نیست اگر شرکت های فلاحتی بوجود آید و مسئله نصب‌و بکار افتادن تلمبه‌هاتحت نظرشرکت درآید به پیشرفت امر کمك خواهد کرد .

عزیمت به آلمان

دکتر لیندن بلات رئیس بانك ملی برای مدت کمی بمرخصی به آلمان خواهد رفت‌و در غیاب ایشان مسیو فوگل معاون بانك کفالت امور را در عهده خواهد داشت .

پاك روان به مسکومیرود

پاکروان

طبق اطلاع آقای فتح‌الله خان پاك روان وزیر مختار دولت شاهنشاهی در رم به سفارت‌ایران درمسکو انتخاب‌گردیده وقریبا عازم شوروی خواهد شد .

روزنامه‌های ایطالیا در باره این تغییر ماموریت ابراز تاسف نموده و نوشته‌اند که آقای پاك روان در مدت دو سال ماموریت خود در رم موفقیت هائی‌در زمینه بسط‌روابط‌دو کشور پیدا کرد.

روزنامه پوپولونوشت آقای‌فتح‌اله پاك‌روان کار های مهمی در کشور خود داشته از جمله معاونت وزارت خارجه و سپس کفالت آن وزارتخانه و وزیر مختاری‌سفارت ایران در مصر و بانهایت تاسفی که از عزیمت‌ایشان داریم بزرگترین تبریکات‌خود رابرای مقام‌سفارت‌کبرائی که دراین ماموریت جدید بعهده ایشان محول گردیده تقدیم میداریم .

تغییر نام علی آبادبه‌شاهی

راه‌آهن شمال‌از بندرشاه تاعلی‌آباد امتداد پیدا کرده‌وازعلی آباد تاسرخه کلا نیز امتداد داده خواهد شد . حسب‌الامراستاسیون‌علی آبادمازندران ازاین به‌بعد ایستگاه شاهی نامیده خواهد شد و همین نام بر روی شهر گذاشته میشود .

چهارمین کاروان علم وادب

نظر باینکه‌موقع امتحانات‌مسابقه اعزام یکصد نفر محصل باروپا برای سال چهارم نزدیك میشود اداره‌کل معارف برحسب دستور مقام وزارت صورتی از رشته تحصیلات محصلین اعزامی و راپرت سال های ۱۳۰۷ ، ۱۳۰۸ و ۱۳۰۹ و همچنین صورتی از رشته‌تحصیلات‌محصلینی‌که درخارجه انتخاب و بخرج دولت به تحصیل گماشته شده‌اند تنظیم و تقدیم مقام وزارت معارف گردیده است که به هیئت دولت پیشنهاد خواهد شد تا با مراجعه بصورت مزبور رشته های تحصیلی را از نقطه نظر الاهم فالاهم تعیین و تصویب بنمایند .

(نقل از اطلاعات ۲۹ فروردین ماه ۱۳۱۰) .

فن- بالافن- فنلی فنا

علیرضا شیروانی

آقای نیما پارسی که‌ایشانرا نمی شناسم ولی ازقرار معلوم در خارج تحصیل نموده‌اند و بدین جهت قدر اشتراکی داریم انتقادی بر اداره برق تهران نوشته بودند که خود قابل انتقاد است که پس از تشریح عنوان بالاتوجیه‌خواهد شد.

عنوان این مقاله جمله ناقص و تقریبا غلطی است‌که در هیچ جا نیامده و فقط مربوط بداستان مخصوصی است که برخود واجب میدانم از نظر احترام بسازنده‌داستان عین آنرا نقاشی کنم . البته چون خط فارسی ناقص است نمی توان تلفظات رانگاشت‌و برای ما فارسی زبانان حقیقتا مشکل بزرگی است‌که‌بعقیده نگارنده از خط‌چینی سابق که الفبایش چهار صد حرف داشت مشکلتر است چه هر فارسی زبانی باید حتما همه واژه ها و کلمات راقبلاشنیده باشدو الامحال است کلمه‌ئی را که تاکنون نشنیده بتواند صحیح بنویسد یا صحیح بخواند .

باری عنوان مقاله ما نیز بهمین درد مبتلااست‌بخصوص که غلط هم هست و لذا آنانکه نمی دانند نمی توانند بخوانند و نگارنده ناچار به نصاب متوسل شده لااقل بحری را که همونن آنست پیداکرده مینگارم تا قدری آسان شود و آن بحر(فعلو فعلن فعل فعولن)است‌ولذا باید اینطور نوشت : (فنوو بالافن - فنلی فنا).

دراین عنوان درجات فن نمایش داده شده بدین قرار: فن یعنی بکار بردن فن ، بالافن یعنی فنی که یکدرجه بالاتر از فن معمولی است . فنلی‌فنا یعنی فنی که یکدرجه بالاتر از فن دومی است و به اصطلاح ریاضی دانان میتوان چنین نوشت : فن - فن به توان ۲ - فن به توان ۳ واما شرح داستان : داستان‌بسیار جذاب وشیرین‌و مهیجی است که شرح کلیه آن در این ستون جاندارد و برای رادیو و تلویزیون مناسب تر است و فقط به تشریح قسمت آخر آن قناعت میشود .

داستان باین جا ختم‌میشود که‌دومرد طرار حرفه‌ئی‌بمنازعه و مبارزه برمی‌خیزند(مقصوداز طرار چشم‌بندان و حقه‌بازانی هستند که مثلا دستمال رابه صورت کبوتر در میاورند ویا از یك قوری چهار رنك چای خارج میسازند و یا با ماربه شش زبان صحبت مینمایندو حال آنکه ماریك زبان راهم نمیداند!) باری ، این دومرد طرار پس از مبارزات طولانی بفکر نفی یکدیگربر میایند، اولی برای آنکه از شر دومی برهد وردی خوانده و خودرا بصورت کبوتری درآورده پرواز میکند و برای مصونیت بروی بام خانه امیر شهرقرار میگیرد . (دراینجا فن بکار برده شده‌است) دومی برای مقابله با اولی‌خودرا بصورت بازی درآورده و بدنبال کبوتر بهواوج میگیرد که ناگهان کبوتر متوجه شده از شرباز بصورت انار درآمده و برای آنکه از هرلحاظ مصونیت داشته‌باشد ودست‌دیاری بوی نرسد در دامان دختر امیر که درایوان خانه نشسته بودمی‌افتد .

دراینجاء هم بالافن بکاربرده شده است. طرار دومی که تیرش بسنك خورده دماغش می‌سوزدفکری بخاطرش‌خطور کرده باکمال زرنگی بصورت درویشی درآمده بخانه امیر بدریوزگی رفته‌وازدختر امیر تقاضای انار می‌نماید! دختر امیر وکسانش بهر وسیله‌ئی متشبث می‌شوند و هرقدر به درویش سمج درهم ودینارمی بخشند موثر واقع نمی شود که درویش انار میخواهد و بس. هرچه بوی گفته میشود که فصل انار نیست وبعلاوه اساسا در این شهر انارنبوده است پذیرفته نمی‌شود تا عاقبت‌دخترك ازشدت‌عصبانیت انار را روبدرویش به زمین کوبیده و خرد می نماید . فی‌الفور درویش «که همان طرار خودمان باشد» بصورت مرغی درآمده کلیه دانه‌های انار را بانوك خود جمع کرده درعین پیروزی باسینه سطبر در گوشه‌ئی میایستد تانفسی تازه کند که ناگهان‌ازقضای روزگار یکی از دانه‌های‌انار که درگوشه‌ئی افتاده از نظر دور مانده بود بصورت‌شغالی درمیاید ودردم مرغك مغرور را خفه می‌کند. اینهم فنلی‌فنا: یعنی فن بتوان۳ حالا بیائیم برسر انتقاد پرانتقاد : انتقاد واژه نیشدار دوپهلوئی است که هم بجای تشویق‌به کار برده می‌شود و هم بجای تکدیر وتنبیه. واساسامطالب و موضوعاتی معتدل می‌شوند که از غربال انتقاد بگذرندو لذا انتقاد باید چون شمشیر کارگر افتد تااگر موضوعی برروش متعادل بوده است موجب تشویق شده استوار گردد والا عاملین بخودآیند.

آقای نیما پارسی یا ازقطع برق خود بیمناك شده غمض عین می‌نمایند ویا از فنون برق تهران بی‌خبرند. باطرز انتقادایشان‌آدم بیادمنشیگری وزیر نادر شاه میافتد،معروف است وقتی نادر شاه‌افشار در جنك اول خود باعثمانیها در آن‌طرفهای دشت‌مغان‌شکست سختی خورده ارتشش تارومار شد بنحوی‌که علی ماند و حوضش. دستور داد که‌فورا هرچه ممکن‌است قوای‌کمکی فراهم وبجبهه اعزام گردد . وزیر صافی‌ضمیر نادر پس‌از تهیه دیدن قلم وقلمدان و قلمتراش و قطع‌زن و کاغذ پوستی و لفاف فلزی وورفتن وچرك‌نویس وپاکنویس‌کردن و نیمه‌روز صرف وقت کردن فرمان بلندبالائی تهیه‌وتنظیم نمود که بامضاء مزین گردد نادرشاه بتصور آنکه پیك رفته است درانتظاروصول‌خبر پاپیامی‌کردواز کم‌حوصله‌گی نزدیك بود شکمش پاره شود که‌وزیر سراپاتدبیرش‌مشغول خواندن فرمان گردیده پس از چندین سطر مقدمات و مبتداوخبر واستدلال‌واستنتاج که دراثر کثرت طمطراق و فقدان زور آوران قلچماق‌به قشون ظفر نمو ن حضرت ظل‌اللهی صاحب جاه و جلال ایده‌آلی مختصر چشم زخمی وارد شده و مشغول خواندن بقیه عبارات ملقلق و جملات قلنبه و سلنبه بود که‌ناگهان نادر از کوره بدر رفته گفت: آمیرزا مهدی‌خان این چه مهملاتی است که نوشته‌یی؟ بنویس پدر نادر را سوزاندند هرچه دارند از زر وزوررواله سازند .

باری اداره برق تهران غیراز همه آن ماجراها که امثال نیما ها میدانند و به روی خود نمی‌آورند فنلی فنا می زند یعنی فن بتوان ۳ .منتها فرقی که با آن مرد طراردارد اینست که آن مرد طرار در مقابلش طرارتری هم بود که بناچار از خوددفاع میکردولی در مقابل برق تهران بنده هستم که مانند بزاخفش تن بقضا داده و فقط بنوشتن قناعت میورزم و اینك داستان شیرین و فنی برق تهران‌که بنوشتن بنده و خواندن شما میارزد :

همه میدانند که برق‌تهران در بدو امر از هر مشترکی مبلغی بعنوان وام بدون بهره دریافت نموده و پس‌از مدتی که سازمانش سرو صورتی گرفت بتدریج با انجام تشریفاتی آن وام ها رامسترد میدارد چندی قبل ماموران برق بخانه بنده و بقول خودشان‌بدولتسرای ماموراجعه کردند وازنظردلسوزی اظهار داشتند که‌محل کنتورمتناسب نیست و اقتضا دارد از نظر پیش‌بینی هائی جابجا گردد. گفتم این مکان همان‌جائیست که ده‌پانزده‌سال پیش‌خودتان انتخاب و کنتور نصب نموده‌اید . معنی گفتارم را درك نکردند ! زیرا مامور وابسته بادی به غیب انداخته با تبختریکه گوئی با عمله بیسواد صحبت میکند پاسخ داد : داش‌آقا ، چاکرتون‌ده سال پیش در دبستان مختلط (داشت عباس‌قلیخان پسری) را ازبر میکرد ما تازه دو ساله نون‌برقا میخوریم !بهر جهت بدستور ایشان مقداری سیم و میخ و پیچ و مهره و غیره خریدیم و کنتور را بجای مقتضی نصب کردندو مبلغ کمی هزینه با مقدار زیادی منت تحمیل کردند و رفتند روزبعد تلنبه چاه آب‌از کار افتاد پس‌از مراجعه به مقنی وضعیت چاه و تلنبه تغییری نکرده بود بلکه‌این برق بود که قدرتش نقصان یافته بود (این راهم‌بنویسم که بنده از ترس مقررات اداره دیگر مایحتاج عمومی یعنی اداره آب هنوز مانند مردم قرن دوازدهم زندگی‌می کنم یعنی از آب چاه استفاده مینمایم) به اداره برق‌مراجعه نمودم گفتند: چرم‌همدانی‌هم باهمه صلابت و سختی شش ماه کار میکند . این کنتور دیگر اسقاط شده و باید تعویض گردد . صورتی‌دادند از لوازم دیگری‌و صرف‌هزینه دیگری و تهیه کنتوردیگری به‌تجویز نسخه‌ماموران‌و کنتور قبلی‌بافتخار بازنشستگی‌نائل‌و به‌کنج انبار بایگانی گردید. شش ماه گذشت‌و ذیل‌صورت مصرفی ماهانه مبلغی بعنوان بدهی سابق پرداختم بازدو ماه دیگر گذشت و مجددا ذیل صورت ماهانه مبلغ دیگری بعنوان بدهی سابق پراختم . با اعتراض شدید به اداره مرکزی و مراجعه‌به یك دوجین دفتر و مصاحبه‌با جوانان خوش لباس ومودبی معلوم شد که ماشین های حساب اداره برق همه ازنوع آخرین سیستم است واشتباه نمیکند و بعلاوه مگرپولی‌که از مشترکین آنهم وسیله‌بانك ملی ایران وصول میشود به جیب کارمندان میرود که نظری در کار باشد ؟بالاخره بعداز همه‌این جریانات پس‌از هشت ماه معلوم شد که با این تدابیر قدرت کشش کنتورقبلی‌را تضعیف‌نموده‌اند و برای آنکه آب از چاه فوران نمایدناگزیر فازکنتور را ترقی داده‌اند . در نتیجه‌از استرداد هزار تومان وام محروم شدم و مبالغی هم به عنوان(نمیدانم‌چه‌چیز)پرداختم و ارفاقا برای آنکه دفعه زور آورده نشود بتدریج در پنج نوبت گرفته‌اند . یك نوبت قبل‌از تعویض کنتوریکنوبت بعداز تعویض کنتور . یك نوبت شش ماه بعد . نوبت چهارم هشت ماه‌بعد وبالاخره نوبت پنجم محرومیت از استرداد وام که مثل سایر مشترکین برایش کیسه‌ئی دوخته بودم .

باتوجه داستان فوق مثل اینکه فنلی‌فنا تجاوز کرده و فن به‌توان ۵ زده‌اند لذا باید آن داستانسرا را پیدا کرده تقاضا نمایم واژه‌ئی برای فن به‌توان ۵ بتراشد

مسائل روز از نظر نمایندگان اطلاعات

ماجرای آپولو و بیمه شخص ثالث

درست همانموقعی که خبر اصابت سنك لعنتی آسمانی بر پیکر آپولوی سیزده اعلام شد و اضافه کردند جان فضا - نوردان امریکائی به خطر افتاده است ، آقای محمود پاینده که یکی از همکاران میباشد ، کنار نگارنده سبز شدوبالحنی استفهام آمیز گفت :ازحادثه‌ای که برای سه تن از فضانوردان امریکائی پیش آمده است ، تمام مردم جهان متاثر میباشند، ولی من میخواهم بدانم که آیا سرنشینان آپولوی سیزده بیمه شخص ثالث بوده‌اند یا خیر ؟

گفتم : دوست عزیز اگر قصد مزاح‌داری ، وقت خوبی را انتخاب نکرده‌ای ، زیرااهمیت این واقعه ، با در نظر گرفتن سرنوشت سرنشینان آپولو در قعر آسمان ها و خانواده‌نگران آنان و دیگر مردم علاقمند جهان هرکس را واقعا بفکر فرو میبرد و دیگر جائی برای گفتگو و بحث پیرامون سایر مسائل و از جمله بیمه شخص ثالث باقی نمی ماند.

نظر کرد رنجیده بر من‌فقیه نگه کردن عاقل اندر سفیه

آقای پاینده ، همانطور که ایستاده بود ، قدری چانه‌خود را خاراند و بعد دودست را روی میز ستون بدن قرار دادو سرش را جلو آورد و گفت : نگرانی من بیشتر از همه‌مردم جهان است و ازاین سئوال هم قصد شوخی نداشتم ، بلکه چون شباهتی بین کار خود و کار فضانوردان میدیدم ، این سئوال را کردم و اگر شما اطلاعی ازاین موضوع ندارید، ممکن است از سرویس اخبار خارجی روزنامه اطلاعات سئوال کنید تاقضیه روشن شود .

گفته این همکار ، کم‌کم در من موثر واقع میشد ، به خصوص که میگفت بین کار او و فضانوردان شباهتی وجوددارد و من میخواستم بدانم‌این‌شباهت چگونه است ، لذا گفتم‌فضا- نوردان بطور قطع و یقین بیمه میشوند و حتی برای انجام‌این گونه ماموریت ها ، فوق‌العاده خارج از مرکز و خارج‌از کشور بدون کسر هشت‌و نیم در صد بازنشستگی دریافت میکنند و بالاخره باید توجه داشت که افتخاری که نصیب فضانوردان میشود ، چیزی نیست که‌بتوان آنرا بامادیات جبران کرد ، بلکه ارزش اینگونه خدمات که به عالم‌بشریت‌میشودجاودانی خواهد بودونام‌آنان برای‌همیشه در تاریخ فضانوردی جهان‌ثبت خواهد شدو این خود چنان ارزشی دارد که معنی و مفهوم آن قابل مقایسه بابیمه شخص ثالث نمی باشد و گیرم که‌بیمه شخص ثالث هم شده باشند، چه شباهتی بکار سرکار دارد؟

باز هم فقیه‌وار مرا برانداز کردو سرش راکنار گوشم گذاشت و آهسته گفت: مطمئن باشید که اگر طلب ضرر و زیان و خسارت از شرکتی که آنانرا بیمه کرده است بکنند، موفق نخواهند شدکه خسارت مزبور را دریافت کنند ، زیرا طبق‌مقررات بیمه جهانی که برای شخص ثالث مقرر شده است وشرکت‌های‌بیمه‌خودمانهم آنرا قبول کرده‌اند ، درصورتی خسارت بیمه شخص ثالث پرداخت میگردد که‌طرف‌تصادف کننده دارای گواهینامه‌رانندگی باشد و چون آن سنك آسمانی راننده‌ای‌نداشته‌است که‌گواهی‌نامه ارائه دهد ، بنابر این خسارتی بابت بیمه شخص ثالث بفضانوردان پرداخت نخواهد شد، کما این که بمن هم‌بهمین دلیل پرداخت نکردند.

مانده بودم ، هاج‌و واج که این رفیق ما عجب افکاری‌دارد و قیاس کار خود را بکجا ها رسانده است ، ولی نگذاشت زیاد سر در گم‌بمانم ، و اضافه کردکه چند روز قبل که با اتومبیل از خیابانی میگذشتم، با موتور سواری تصادف کردم که راکب و مرکوب هر دو آسیب دیدند و از روی حس نوعدوستی به اعتبار این که اتومبیل من بیمه شخص ثالث نزد شرکت بیمه ملی میباشد و موتور مصدوم هم بیمه شده است او را به بیمارستان‌رساندم و مبلغی در حدود سه هزار تومان خرج کردم ، با این‌که طبق نظر کارشناس اداره راهنمائی و رانندگی مقصر موتور سوار تشخیص داده شده بود و من تبرئه بودم .

گفتم : خوب ، الحمدالله که بخیر گذشته و چون هر دو وسیله هم بیمه بوده است شما میتوانید بشرکت بیمه مراجعه و با ارائه مدارك لازم خسارت خود را دریافت کنید .

یك سیگار خارجی ازنوعی که شرکت دخانیات هم آن را پخش نمی کند آتش زدوبدستم داد و گفت :مثل این که واقعا همراه اپولو سیزده در اعماق آسمانها هستید زیرا من قبلا توضیح دادم که چون‌فضا- نوردان نخواهند توانست‌خسارت خود را دریافت کنند، منهم‌نمی توانم ، زیرا راننده موتور - سواری که با من تصادف کرده او هم مثل سنك های آسمانی گواهینامه ندارد و با این که مقصر میباشد ، شرکت بیمه مدعی است که در صورتی پرداخت خسارت انجام میشود که هردو طرف تصادف کننده دارای گواهینامه رانندگی باشند، اینست که من خود را همدرد فضانوردان میدانم .

قدری بمغزم فشار آوردم که چگونه خود را از این بحث نجات دهم ، و در همین موقع سردبیر سرویس خارجی‌روزنامه اطلاع داد که گزارش شده است که خطر از بیخ گوش فضانوردان پریده و راهی زمین شده‌اند . باعجله رو به آقای پاینده کردم و گفتم:

اجازه بفرمائید فضانوردان‌به زمین برسند ، هرکار که با آنان انجام دادند ، انشاءاله‌در باره شما هم انجام خواهدگرفت این مطلب راگفتم و خود رااز رفیق عزیز کنار کشیدم .

سیاوش سیروس

اطلاعات مردم

همه روزه ازساعت ۶ تا ۷ بعد ازظهر نظریات شمارا منعکس می کند

۳۱۱۰۸۰

آبپاشی کنند !

قلکه ۲۵ شهریور پائین‌تراز ساختمانهای بانك رهنی واقع‌در فرح‌اباد ژاله حقیقتا ربالهٔ دائی شهرداری ناحیه ۶ شده است‌در این قلکه نه فقط بوی تعفن انبوه ربالهٔ ها عابرین و ساکنین‌خانه‌های اطراف را فراری میدهدبلکه اینجا تبدیل‌به چراگاه کوسفندان و سایر احشام گردیده است .

در خیابان خالی ۲۵شهریور که این قلکه زیبا در ان واقع شده است اتوبوسهای خط ۱۵۶ شرکت واحد و دیگر وسایل نقلیه همگام رفت و امد گردو خاك علیظی بلند میکنند که‌بابوی تعفن . زباله های قلکه این‌خیابان خواب و استراحت را بر ساکنین این محل حرام کرده و سلامت چندین هزار نفراز سکنه‌ی این محل و مخصوصا کودکان ودانش اموزان بمخاطره افتاده است.

لذا دستور دهند لااقل برای جلوگیری از گردو خاك که واقعا سلامت همه ساکنان خیابان مذکور را در خطر انداخته است روزی دوبار صبح و عصر که‌رفت و امد در خیابان ۲۵ شهریور زیاد است این خیابان و قلکه‌را ابپاشی کنند وهزاران‌نفررادعاگوی خود نمایند .

هوشنك فرخ‌منش

منهم حاضرم

۳۱۱۰۸۰

شرکت تلفن اعلام داشته است که بعلت کمبوداعتبار نصب ۲۴ هزار شماره‌تلفن به تعویق افتاده است واز طرفی اهالی بعضی از مناطق هم اعلام داشته که حاضرند مبلغ پانصد تومانی بعنوان وام بپردازند تا این کمبود مرتفع وتلفن خود رادریافت کنند . لذامنهم که یك طبیب هستم و احتیاج مبرمی به تلفن برای مطب خود دارم ضمن تائید این‌نظریه درخواست میکنم هرچه‌زودتر نسبت باین موضوع اقدام شود تا همه بتوانند صاحب تلفن شوند .

دکتر جلال کیوانفر- نزدیك بیمارستان مهر

پوست

امروز هنگامیکه ازدبیرستان‌بطرف منزل میرفتم با منظره عجیبی روبرو شدم که باعث‌تاسف‌من گردیده‌موضوع این بود که پیرمرد موقری در پیاده‌رو مشغول راه رفتن بود ناگهان پایش لیز خورد و بزمین افتاد و سراوبه دیوار سیمانی برخورد نمود و مردم جمع شدند و او را به بیمارستان بردند وقتی در اطراف موضوع تحقیق نمودم متوجه شدم که چیزی که باعث شده آن پیرمرد به روی زمین بیفتد فقط یك دانه پوست موز بوده است . چند روز پیش مردی را دیدم که براثر لیز خوردن روی پوست موز بداخل جوی آب افتاد. خود من نیز چندین‌بار باین مصیبت گرفتار آمده‌ام . میخواستم و با توجه باینکه حالا فصل موز است و مردم از آن استفاده میکنند باطلاع آنها برسانم که هنگام خوردن موز پوست آنرا به خیابان یا کوچه نیندازندوبه عواقب همین‌عمل باصطلاح‌ساده بیندیشند چه بسا ممکن است‌در اثر همین مسامحت آنان خدای ناکرده عابر و یاعابرینی جان خود را از دست بدهند .

سعید یغمائی - چهارم ادبی دبیرستان زاگرس

نظارت شود

خیابان بریانك هرسال باهزینه اهالی محل اسفالت میشود ،ولی بعلت انکه از صبح تا غروب‌در این خیابان قالیشوئی و اتومبیل شوئی میشود مجدداسفالت ازبین میرود و خیابان بصورت چاله‌و چوله در می‌اید و ازطرفی عبورو مرور سایر وسائط نقلیه بکندی انجام میگیرد. از شهرداری‌ناحیه تقاضای نظارت دقیق داریم .

ساکن محل

راه حل پیدا کنند

۳۱۱۰۸۰

من در تهران‌پارس ساکن هستم و از برق تهران‌پارس استفاده میکردم . حدود بیست روز قبل برق تهران‌پارس‌تحویل برق منطقه‌ای گردید و من‌چون صبحها بمحل کار میروم وکسی را در منزل ندارم ماموربرق آمده و اخطار مربوط به ۳۰۰ تومان جهت تعویض برق‌راپشت شیشه گذاشته بود . با شرکت مزبور تماس گرفتم که چون صبحها نیستم‌بعدازظهر مامورخود را جهت «پلمپ» کنتوربفرستند، ولی گفتند بعداز ظهر مامور نداریم ، پیشنهاد کردم‌بماموری که صبح می‌آید یادآورشوند که کلید را نزد همسایه‌پهلوئی میگذارم مراجعه‌و کنتوررابازدید کند آنهاهم قبول کردند ، ولی چند روز گذشت و نیامدند و بالاخره امروز آمدم و مشاهده کردم برق منزل راقطع‌نموده‌اند به برق منطقه‌ای مراجعه کردم، بازهم مطالب قبلی را تکرار نمودم ، ولی فایده نداشت زیرا مامور برای بعد از ظهر ندارند و کار من هم طوری است که باید صبحها سرکار خود باشم لذا تقاضا دارد شرکت برق منطقه‌ای راه حلی برای من پیدا کند . آدرس : تهران - پارس - خیابان شماره ۲۰۲ غربی شماره ۲۰ منزل منوچهر محسنی

خیابان نوذری بالاتر از بلوار مقابل پارك فرح در خیابان امیرآباد قرار گرفته است . دو سال قبل تعدادی تیرچوبی در این خیابان بود که‌ازطرف اداره‌برق برداشتند که تیر سیمانی بگذارند ولی تاکنون نه‌تیرسیمانی گذاشته شده‌ونه‌روشنائی‌این‌معبر تامین گردیده است .لذا تقاضادارد بعدازاین مدت نسبت بتامین روشنائی این محل اقدام فرمایند .

دکتر تمامی

جدول کلمات متقاطع

شماره ۴۲۰۷

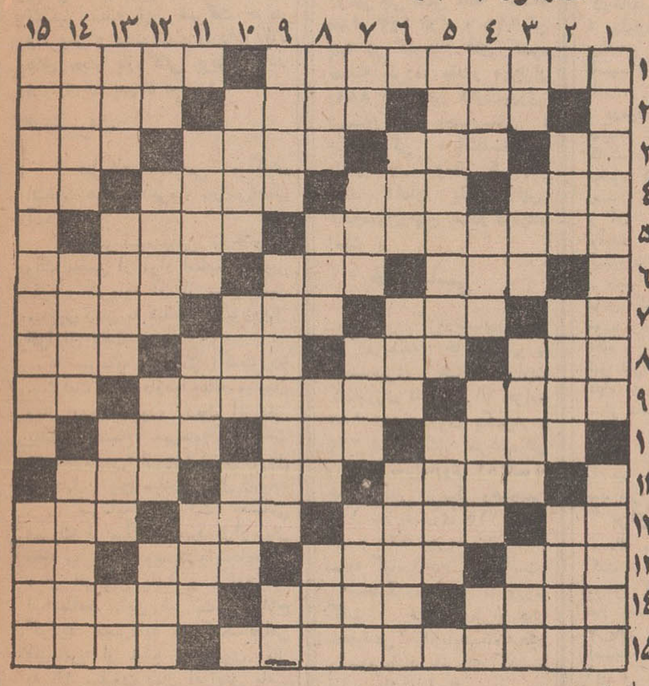

افقی : ۱ - شبیه ترین نژاد قدیمی به انسان که در فرانسه بدست آمده است - پرنده‌ای خوش صدا و حلال گوشت ۲ - جوان است و مقابل شیخ می‌نشیند - در چشم تشنه‌آب نماید- فال زدن ۳- تنهای تنها ! - از فلزات شکننده !- هرچه بیند دل کند یاد - این را هم عوض کردند ۴- ازدرندگان - از سنگهای رسوبی - رقص حرکات و ژستها - عدد روستا ۵- آیین تشریفاتی- از پیمان های نظامی ۶- چون ضد آیداین هم پیش ماست - فهم و ذکاوت - لابد و ناچار ۷- حرفی بایك معنی - سعی و کوشش - گل نومیدی - از پرندگان غذایی ! ۸- مال بعضی ها در و دروازه است - خوگرفته به آدمی - شهرش فیلم شد - خون‌بها ۹- واحدی درطول- کارش تغییر خط راه آهن است- می گوید کجاست ۱۰- اسب‌زخم صورت نشین-پرنده شکاری ۱۱- محافظ چشم است ولی سواد نمی‌آورد - چلچراغ و آویز - جد رستم ۱۲- حرف تعجب و تحسین- برای معاشرت باید آموخت -مال هلیم در دیك می‌اندازد - حرف فرار ۱۳- پسوندی به معنی نگهدارنده - والی ها - پارچه‌ای برای کمر - وسیله ترقی برای عده‌ای ۱۴- از آنطرف وسیله نقلیه دمده است - سازو برك-قمار باز مشهور و خاکسترنشین ۱۵ - ماموریتش باشکست روبرو شد - فربه و قوی هیکل .

عمودی : ۱- در این رشته از ورزش به‌تازگی صاحب مدال طلا شده‌ایم - از حبوبات ۲- بعضی ها چنین می‌خوانند - درست وصحیح - پیانو ۳- مثل ومانند - زمان کوتاه - بادبان کشتی - و اینهم کشتی جنگی ۴- بوسه خودمانی - بلندترین نقطه و درجه - رفتن به کنارش‌بزودی‌شروع میشود-سوغات بهشت ۵-جاویدان و همیشگی-از هند آمده ۶- جلوگیری کردن و باز داشتن - وسیله‌درو - جام و حقه گل ۷- تصدیق خارجی -نوعی غذا بابرنج - سلیمان نبی بر اونظر داشت - از اقسام ماشین ۸- گل سرخ - جواب های - حساب‌نجوم و جدول آن - فرومایه وسفله ۹- نیابت دارد - شاه‌شاهان - از کشیدنی ها ۱۰- شاعر گفته با آنها کم‌نشین - فلز نویسنده ! - طریقه و متد ۱۱- ماه اول ماه! - باطناب می‌خورند !- زباندار بی زبان ۱۲- پوشیدنی است یابستنی- پرده‌در - مردم - شب‌عرب ۱۳ - کرانه آسمان - هستی و بودن - جسمی معدنی و بلوری برنك‌های مختلف - نفی عرب ۱۴- پدراست- زشت و ناپسند - قبل‌از لوله‌کشی در تقسیم آب رل‌مهمی داشت ۱۵- کتابی معروف برمبنای زندگی سیاه و سفید - خانه به اجاره‌داده است .

حل جدول شماره ۴۲۰۶

تقویم اطلاعات

شنبه - بیست‌ونهم‌فروردین ماه ۱۳۴۹. یازدهم صفر ۱۳۹۰. هجدهم آوریل ۱۹۷۰ .

ساعات شرعی

استخراج‌دکتر ریصی کرمانی اذان صبح ساعت ۴ و۵۲ دقیقه . طلوع آفتاب ساعت‌و ۳۶ دقیقه . ظهر شرعی ساعت ۱۲ و۴ دقیقه . اذان مغرب ساعت ۶ و۵۷ دقیقه

برنامه اول

برنامه امشب

۱۷-۳۰ اسلاید و موزیك
۱۸-۰۰ اعلام برنامه
۱۸-۰۳ خلاصه اخبار
۱۸-۰۶ کودکان «کارتون بازی بازی - زیرگنبد کبود- چیستان - چکارکنم ».
۱۹-۰۰ نوجوانان (مجله هفتگی)
۱۹-۳۰ روز های زندگی
۲۰-۰۰ مسابقه بی سابقه
۲۰-۳۰ مشروح اخبار همراه با فیلم های خبری
۲۱-۰۵ محله پیتون «۳۸۱»
۲۱-۳۰ محله پیتون «۳۸۲»
۲۲-۰۰ادبیات جهان (قسمت دوم اززندگی امیل‌زولا)
۲۲-۳۰ خانه قمرخانم .

برنامه نیمروزیکشنبه

۱۲-۰۰ اسلاید و موزیك
۱۲-۳۰ اعلام برنامه
۱۲-۳۳ کارتون
۱۲-۴۵ فیلم بیك‌مك
۱۳-۰۰ پیتون‌پلیس
۱۳-۳۰ اخبار نیموزی
۱۳-۴۵ موسیقی اصیل ایرانی
۱۴-۰۰ راهبه پرلده
۱۴-۳۰ پایان

برنامه دوم

برنامه امشب

۱۸-۳۰ اسلاید و موزیك
۱۹-۰۰ اعلام برنامه
۱۹-۰۳ فیلم جاد
۲۰-۰۰ جنك هفته
۲۰-۳۰ مشروح اخبار همراه با فیلم های خبری
۲۱-۰۰ زندگی حیوانات
۲۱-۳۰ موسیقی ایرانی
۲۲-۰۰ فیلم جولی
۲۲-۳۰ اخرین اخبار
۲۳-۰۰ مرز های آینده

تلویزیون آموزشی

برنامه امشب

۱۶-۰۰ آهنگهاو چشم‌اندازها
۱۶-۳۰ انگلیسی دوره اول
۱۶-۵۰ فیلم آموزشی
۱۷-۰۰ شیمی سال اول
۱۷-۳۰ برنامه ورزشی
۱۷-۴۵ ریاضی سال اول
۱۸-۱۰ برنامه هنری
۱۸-۲۰ پاسخ مسابقه ریاضی
۱۸-۳۵ فیزیك سال اول
۱۹-۰۰ برنامه هنری
۱۹-۱۰ طبیعی سال اول
۱۹-۳۵ علوم اجتماعی
۲۰-۰۰ فیلم داستانی

تلویزیون آمریکا

برنامه امشب

۱۷۰۰- مریخی‌محبوب من
۱۷-۳۰ دانشمندان جوان و ستارگان
۱۷-۵۵ برنامه ایده تلویزیون
۱۸۰۰- اخبار
۱۸٫۳۰ فریاد هاوائی
۱۹-۰۰ جیم‌بوئی
۱۹-۳۰ دشت سرسبز
۲۰-۰۰ جویندگان طلا
۲۱-۰۰

آغاز رونق در بازار اتومبیل دست دوم

بیشتر معاملات روی اتومبیلهای چهارسیلندر انجام میشود
فروشندگان میگویند : قسمتی از سرمایه در گردش بازار اتومبیل متوجه اوراق قرضه شده است

بازار خرید و فروش اتومبیل نسبت بماه فروردین رونق تازه‌ای گرفت وفروشندگان انواع‌اتومبیل های ساخت داخل و خارج فعالیت جدیدی را آغاز کرده‌اند و رونق در این بازار آغاز شده است .

بطور کلی در این ایام بعلت در پیش بودن تابستان بازار خرید وفروش اتومبیل گرم میشود . فروشندگان اتومبیل دست دوم معتقد هستند که دلیل رکود معاملات در دو ماهه آخر سال‌قبل، بعلت زمزمه هائی بود که در مورد تقلیل قیمت اتومبیل‌وارداتی منتشر شده بود. بااعلام مقررات صادرات و واردات سال ۴۹ پوچ بودن این شایعات اثبات شد و بدین سبب مجددا از فروردین ماه معاملات رونق گرفت .

فعالیت در مورد خرید و فروش اتومبیل دست دوم در بازار تهران هنوز بصورت داغ درنیامده است وآنچه که مورد معامله قرار می - گیرد در حد ضروریات میباشد .

*** اوراق قرضه**

عده‌ای ازفروشندگان‌ودارندگان نمایشگاه اتومبیل میگویند درسال های گذشته مقدار سرمایه‌ایکه‌در بازار خرید و فروش اتومبیلهای دست‌دوم کارمیکردبمراتب‌بیشتراز امسال بود ولی در سال جاری دارندگان سرمایه ترجیح میدهند که اوراق قرضه .دولتی که بهره آن نسبتا جالب و محل آن نیز مطمئن است استفاده کنند . لذا مقدار زیادی از سرمایه‌ایکه باین بازار رونق می‌بخشد خارج گردیده است .

فروشندگان اتومبیل « دو - دیفرانسیل» بازار گرمی ندارند و اغلب بعلت عدم خرید شرکت‌های ساختمانی و راهسازی در انتظار بسر میبرند .

*** رونق**

بازار اتومبیلهای ساخت داخل کماکان رونق داردو بیشترمعاملات روی اتومبیل های چهار سیلندر صورت میگیرد و خرید و فروش اتومبیلهای شش سیلندر ساخت داخل در درجه دوم قرار دارد .

علاوه برخرید و فروش اتومبیل ساخت داخل، انواع اتومبیل های چهارسیلندر مدلهای متوسطساخت خارج که دارای مصرف کم می - باشند و لوازم یدکی آنها نیز فراوان است بیشتر مورد معامله قرار دارند .

رویهمرفته قیمت اتومبیل های ساخت داخل و ساخت خارج‌تفاوتی با سال قبل در همین ماه ندارد ودر قیمتها افزایشی دیده نمی - شود .

تقلیل‌واردات

حجم‌واردات کشور درسال گذشته به ۲میلیون و ۶۳۶ هزار و ۴۲۳ تن‌رسید .ارزش واردات طی این مدت بالغ‌بر ۱۰۲ میلیارد و ۷۳۲ میلیون و ۷۷ هزار ریال بود .

واردات کشور درسال ۴۸ نسبت بمدت مشابه سال قبل خود (سال ۴۷) از لحاظ وزن یك میلیون و ۹۴هزار و۴۵۶ تن‌و از نظرارزش دو میلیاردو ۷۹۹ هزار ریال کاهش یافته است .

باید توجه داشت که با وجود کاهش وزن واردات‌در سال ۴۸ که متجاوز از یك میلیون تن میباشد ، معهذا از نظرارزش کالا های‌وارداتی این کاهش‌ناچیز بنظرمیرسد. دلیل این کاهش را بایستی ناشی از افزایش قیمت کالاها در سطح بین‌المللی دانست.

اقتصادی

بیش از یکمیلیارد ریال سرمایه‌گذاری میشود

*** برای تولید موز نزدیك به ۱۳ میلیون ریال در استان ساحلی سرمایه گذاری میشود**

صندوق توسعه کشاورزی ایران ۲۱ طرح مربوط‌به تامین گوشت ، شیر ، چغندر قند ، ماهی‌قزل‌آلا، موز ، جوجه یك روزه گوشتی ، تخم‌مرغ وجوجه یك روزه تخم گذار و مرکبات و پنبه محلوج و سیب درختی رادر سال گذشته به تصویب رسانید .

برای‌اجرای طرحهای فوق،مبلغ ۳۶۲میلیون ریال‌بصورت وام در اختیار مجریان طرحهائی که همگی در بخش خصوصی‌هستندقرار گرفته است

براساس طرحهای تصویب شده وامهای صندوق توسعه کشاورزی تاپایان سال ۴۸ در شش استان کشور برای‌امور دامداری ، زراعت وپرورش ماهی و کشت موز و مرغ مادر وباغداری متمرکز گردیده وعلاوه بر وامی که از طرف‌صندوق مذکور پرداخت گردیده ، چندین برابر نیز از طرف بخش خصوصی دراین‌راه سرمایه گذاری شده است .

جمع کل سرمایه‌گذاری‌در ۲۱ طرح‌سال ۴۸ مبلغ یك میلیارد و ۵۷ میلیون و ۸۶۳ هزار و هفتاد ویك‌ریال می باشد

ارزش کل تولیدات سالانه این طرحها پس‌از تکمیل هرسال ۷۹۱ میلیون و ۵۸۴ هزار و ۴۷۲ ریال خواهدبود که‌پس‌ازچندسال‌اول‌قسمت مهمی از سرمایه‌گذاری این‌طرحها از محل بازده آن مستهلك خواهد شد .

*** دامداری دراستان مرکزی**

جهت‌دامداری وزارعت‌در استان مرکزی ۳۵۰ میلیون ریال‌سرمایه- گذاری گردیده که مبلغ۸۹میلیون ریال آن بصورت وام از طرف صندوق توسعه کشاورزی پرداخت گردیده و مبلغ ۲۶۱ میلیون ریال بقیه از طرف‌بخش‌خصوصی‌سرمایه- گذاری شده‌است .

دراستان خراسان جهت امورزراعت ودامداری مبلغ ۷ میلیون ریال از طرف‌صندوق‌توسعه کشاورزی‌ومبلغ ۶میلیون و۴۴۰ هزارریال از طرف بخش خصوصی پرداخت شده‌است.

علاوه براین‌دراستان مرکزی جهت‌مرغداری وزراعت و پرورش ماهی و مرغ وباغداری نیز مبلغ ۵۴۶ میلیون و ۴۶۶ هزار و۹۸۵ ریال جمعا از طرف صندوق توسعه کشاورزی‌و مردم سرمایه گذاری گردید که از مبلغ فوق ۱۹۷ میلیون و پانصد هزارریال توسط صندوق و ۳۴۸ میلیون و ۹۶۶هزار و۹۸۵ ریال از طرف بخش‌خصوصی سرمایه گذاری شده است .

*** دراستان فارس**

استان فارس پس‌از استان مرکزی قراردارد وبدین ترتیب که جهت‌احداث باغات دراین‌استان۲۷ میلیون ریال وام‌از طرف صندوق پرداخت شده استو ۶۷ میلیون و ۱۵ هزار ریال نیز از طرف بخش خصوصی سرمایه‌گذاری شده که جمع کل سرمایه‌گذاری بخش دولتی و خصوصی بیش‌از ۹۴میلیون ریال می باشد

دراستان فارس جهت دامداری وزراعت نیزحدود ۴۷ میلیون ریال سرمایه‌گذاری شده است

درمازندران نیز برای تصفیه پنبه ۴۸میلیون ریال سرمایه‌گذاری‌شده است

*** موز**

ضمنا برای کشت موزنیز در استان ساحلی فعالیت تازه‌ای شروع شده وجهت‌اجرای این طرح مبلغ ۶ میلیون ریال ازطرف صندوق وبقیه مبلغ تا میزان ۱۲میلیون و ۹۲۶ هزارریال کل سرمایه گذاری ، از طرف بخش خصوصی تامین گردیده است .

پیش‌بینی می شود که از محل سرمایه‌گذاری جهت‌ازدیادمحصول موز در کشور ارزش کل تولیدات ان پس‌از تکمیل طرح سالانه ۶ میلیون و ۴۵۰هزار ریال خواهد بود .

در تصویب طرحهای صندوق‌توسعه کشاورزی بیشتر توجه به دامداری وزراعت معطوف گردیده‌ودرمواردی نیز پرورش مرغ مادر وماهی‌قزل‌آلا مورد توجه بوده‌است .

یک خبر خارجی

فرانسه بشوروی اعتبار میدهد

بموجب موافقتنامه تجارتی که درسال ۱۹۶۹ بین فرانسه و شوروی بامضاء رسید دولت فرانسه اعتباری‌بمبلغ ۴۵۰۰ میلیون فرانك (درحدود ۳۳۸ میلیون لیره) برای فروش کالا های خود ظرف چهار سال آینده در اختیار شوروی قرار خواهد داد .

این مطلب در ملاقاتی‌که بین معاون وزارت‌بازرگانی خارجی شوروی و نماینده دولت فرانسه صورت گرفت اعلام شد .

مدت اعتبار صادراتی فوق بین ۷ تا ۸ سال و نیم خواهد بود (بستگی به کالای خریداری شده دارد) . این اعتبار اختصاص به سفارشهائی خواهد داشت که حداقل مبلغ آنها ۱۰ میلیون فرانك باشد .

فرانسویها با انعقاد این قرارداد از مفاد پیمان‌بن‌که بین متحدان غربی بامضاء رسیده و در آن محدودیت هائی برای اعطای اعتبارات صادراتی به بلوك شرق تا مدت ۵ سال ، در نظر گرفته شده سرباز زده‌اند

از یکماه پیش

درپشت سدشاه‌عباس کبیر شروع بجمع‌آوری آب شده است

*** طرح تازه‌ای برای استفاده بیشتر از آب کوهرنك در دست تهیه است**

جمع‌آوری آب در پشت سد شاه عباس کبیر در اصفهان شروع شده است .

میزان آبی که در پشت این سد ذخیره میگردد متجاوز از یك میلیارد متر مکعب خواهد بود و بااین مقدار آب میتوان در حدود یکصد هزار هکتار زمین را آبیاری کرد .

تاکنون به علت کم‌آبی، فقط‌قریب ۵۰ هزار هکتار از اراضی آن حدود، آنهم با حداقل محصول زیرکشت قرار میگرفت . اما با احداث این سد نه‌تنها از زمینهای‌زراعتی حداکثر محصول به دست می‌آید، بلکه پنجاه هزار هکتار اراضی جدید نیز بزیر کشت خواهد رفت .

با استفاده از آب جمع‌اوری شده که در پشت سد شاه‌عباس کبیر . علاوه بر دوبرابر شدن سطح زمین های زیر کشت،آب مورد نیاز کارخانه ذوب‌آهن نیز که حداقل سه مترمکعب درثانیه است تامین میگردد .

*** نصب مولدهای برق**

سد شاه عباس کبیر که بر روی زاینده‌رود ، در فاصله یکصدکیلو - متری اصفهان احداث شده در مدتی کمتر از ۴ سال به مرحله بهره برداری رسیده است .

عملیات‌اجرائی و بتون ریزی سد در برنامه سوم آغاز شد که‌در برنامه چهارم ادامه یافت . برای تکمیل ساختمان سدمخزنی و سدهای‌انحرافی و کانالها و ایجاد شبکه آبیاری و تولید نیروی برق و تهیه آب‌مصرفی کارخانه ذوب‌آهن رویهمرفته بیش از ۴ میلیارد ریال از اعتبارات سازمان برنامه تخصیص یافت و عملیات تاسیساتی نهائی سد هنوز ادامه دارد .

درمورد تاسیسات برق سد نیز عملیات نصب توربین‌ها زیر نظر کارشناسان انجام میگیرد و پیش‌بینی میشود که تا اواخر تابستان به انجام رسد ، بطوریکه از پائیز بهره‌برداری از آن آغاز گردد . میزان برق تولیدی این سد قریب ۷۰ هزار کیلووات خواهد بود .

جمع‌آوری آب در پشت سد شاه عباس کبیر . پس از پایان عملیات بتون‌ریزی ، از ۲۵ روز پیش شروع شده و برای فروش آب به کشاورزان طبق تعرفه‌ای که تنظیم خواهد شد ، اقدام به عمل خواهد آمد .

از محل فروش آب نه فقط مخارج پرسنل کادر ثابت سد تامین می شود ، بلکه به مصرف هزینه کلی را نیز می‌تمیشودوی سد نیز میرسد .

*** برای تامین‌کسری آب**

یك مقام مطلع به خبرنگار ما گفت : بجز سد شاه‌عباس وتاسیسات موجود کوهرنك برای تامین آب‌مورد نیاز اصفهان وحومه ، مطالعاتی در جریان است تا تاسیساتی جهت استفاده بیشتر از آب کوهرنك‌بوجود آید .

از آب زاینده‌رود و تونل کوهرنك رویهمرفته درحدود ۹۰ میلیون متر مکعب در سال بهره‌برداری میشود ، آب ذخیره شده در پشت سد شاه عباس کبیر نیز متجاوز از یك‌میلیارد متر مکعب خواهد بود . درصورتیکه طبق محاسبات حجم آب مورد نیاز منطقه اصفهان بیش از ۱۵۶۰ میلیون مترمکعب تخمین زده میشود . بهمین جهت کارشناسان وزارت آب وبرق درصدد تامین کسری این مقدار از طرق دیگری هستند که از آن‌جمله تنظیم طرح تازه‌ای برای استفاده از آب کوهرنك است .

مطالعات درین‌مورد تا اواخر سال جاری خاتمه می‌یابد و سپس اقدامات اساسی و تهیه نقشه‌ها آغاز میشود .

همچنین سازمان‌آب و برق‌اصفهان مقدمات اجرای طرح شبکه آبیاری زیر سد شاه‌عباس کبیررا از هم‌اکنون فراهم کرده تا بتوان تا پائیز امسال این طرح را بطورکامل به مرحله اجرا درآورده و آب پشت سد بطور منظم در سطح یکصد هزار هکتار اراضی مورد استفاده کشاورزان قرار گیرد .

شرکتها

سه‌شرکت منحل شد

* شرکت تضامنی «احمد طاهر آگورابی و پسر» باسرمایه ۵میلیون ریال که تماما پرداخت شده است تشکیل شده این شرکت خرید و فروش و صادرات و واردات کالا های مجاز بازرگانی بویژه کاغذ دیواری را بعهده میگیرد .

*** تغییرات**

* شرکت سهامی مرکزی انتخاب هیئت مدیره و بازرس‌بعمل آمد .

* در شرکت‌سهامی کارخانجات ونك بعضی از مواد اساسنامه‌تغییر کرد و سرمایه آن از مبلغ چهل میلیون ریال به شصت میلیون‌ریال افزایش یافت .

* سرمایه شرکت اکسفوردبا مسئولیت محدودازمبلغ‌یك میلیون ریال بدو میلیون ریال افزایش یافت . ضمنا سرمایه شرکت «شوکومارس» از چهل میلیون‌ریال به چهل و پنج میلیون ریال رسید.

* سرمایه شرکت سهامی «مزدك» از مبلغ ششصد هزار ریال بیك میلیون و دویست و پنجاه‌هزار ریال افزایش یافت و ماده ۲۵ اساسنامه این شرکت اصلاح گردید. وسرمایه شرکت‌صادراتی «حساس» از مبلغ ۸ میلیون ریال به ۱۶ میلیون ریال افزایش یافت و مدیر عامل آن انتخاب شد .

*** انحلال**

* شرکت های «تضامنی اسداله توسلی و شرکاء» - «دوست سرا» و انجمن کارشناسان قسم خورده املاك مزروعی‌منحل‌شدند ومدیران تصفیه آنان انتخاب شدند .

خبرهای کشاورزی

صادرات پنبه به‌خارج

سازمان پنبه و دانه های روغنی طی شش ماهه گذشته مقدار ۱۴۳ هزار و ۹۱۵ تن پنبه در کارخانه های کشور تصفیه کرده‌و مقدار ۴۰هزار و۸۸۱ تن‌بکشور های‌شوروی. لهستان ، مجارستان ، چکسلواکی ، انگلستان ، بلغارستان ، رومانی ،فرانسه، هلند . آلمان . بلژیك.ژاپن. هندوستان‌وچین صادر گردیده است .

*** خاکشناسی**

براساس گزارشهای‌رسیده از موسسه خاکشناسی و حاصلخیزی خاك وزارت کشاورزی تاکنون ۱۱ هزارو ۱۸۷ تجزیه روی یکهزار و ۷۲۵ نمونه‌خاك‌از نظرشیمیائی و ۷۲۴ تجزیه‌روی ۳۸۲نمونه خاك از نظر فیزیکی وهمچنین ۱۰۶ تجزیه روی ۱۱۵ نمونه آب و ۹۲۰ تجزیه روی ۲۳۰ نمونه گیاه انجام گرفته‌است.

سخنگوی‌وزارت کشاورزی گفت : ضمنا طرح های تحقیقاتی آزمایشگاه های وابسته مانند ماه های گذشته ادامه داشته است .

آگهی‌وزارت‌اطلاعات

ازلیسانسیه هائی که سال گذشته در آزمایش‌مترجمی وزارت‌اطلاعات شرکت کرده‌اندتقاضا میشودنشانی فعلی خود رادر اختیار دفترآموزش وزارت اطلاعات واقع در میدان ارك بگذارند .

م الف ۴۲۴

مدیر کل آموزش

۲-۲ آ-۳۷۸۴

برنزفام
BRONZE FAM-AZNA SANG
ازناسنگ

شرکت برنزفام (ازناسنك)

قبول سفارش مینماید

شرکتها وکارگاههای ساختمانی که دراستان خوزستان وجزایر جنوب ایران

پودرسنك ، خاکه سنك وسنك دانه بندی شده

مخصوص کارگاههای موزائیك سازی‌مصرف‌دارند میتوانند نیازمندیهای خودرا سفارش وباسرویس منظم شرکت برنزفام (ازناسنك) احتیاجات‌خودرا دریافت نمایند .

آدرس : تهران خیابان شاه - خیابان‌کاخ شمالی نبش‌کوچه رازی‌تلفن ۶۹۵۰۱- تلگرافی: برنزفام

۲ ۱-۲ آ-۳۹۱۸

دگرمون ، انتر ناسیونال

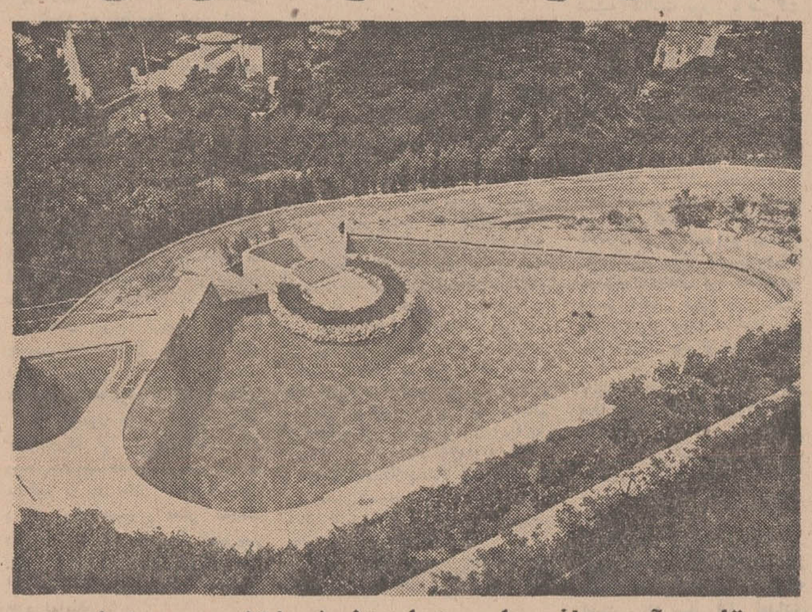

تامین آب صافی را جهت استخرشما تضمین مینماید

صندوق پستی ۹۸۵ تهران

تلفن ۴۱۸۱۸ - ۶۹۹۱۲

خط‌کشتیرانی N·C·H·P· Paris هاورز - پاریس

کشتی «کینك الکساندر»

کشتی نامبرده بالا قرار است برای تخلیه کالای وارداتی روز ۲۸ آوریل‌یاحدود تاریخ مزبور وارد بندر شاهپور شود . تاریخ قطعی ورودکشتی‌بعداآگهی‌خواهدشد

شرکت گری مکنزی محدود

تهران تلفنهای ۳۱۴۱۵۶ر۹

ژاپن - خرمشهر: ۱۶روزه

کشتی بی آی «نادیا»

قرار حرکت اززاپن ۳۰ر۴ر۱۹۷۰

شرکت گری مکنزی محدود

سردخانه پنجهزارتنی اصفهان

استخدام ۲۱

کارگر زن

یکی از کارخانجات تولیدی کارگر زن استخدام مینماید ، داوطلبان استخدام باید حداقل چهار کلاس ابتدائی سواد داشته باشند و سن آنها بین ۱۸ تا ۴۰ سال باشد .

واجدین شرایط میتوانند همه روزه بین ساعت ۹ تا ۱۱ صبح به خیابان آیزنهاور چهار راه خوش کوچه برق شهاب شماره ۱ مراجعه نمایند .

۱-۱۵ آ-۳۲۱۰

دکتر داروساز جهت تهران و شهرستانهامورد نیازاست

۲۴-۲۶ آ-۴۵۳

ویزیتور

شرکت‌دکوراسیون‌نگاه‌به عده‌ای ویزیتور فعال و باسابقه نیازمند است تلفن ۷۶۰۱۳۷

۱-۷ آ-۳۵۱

پزشکیار زن صبح‌وعصر استخدام میشود .

تلفن : ۹۵۴۵۰۰

آ-۳۹۰ ۱-۳

به آرایشگر باسابقه زن

نیازمندیم تلفن ۷۵۹۵۳۵

۱-۳ آ-۳۸۴

سکرتر آشنا بامور پزشکی

برای مطب موردنیاز است‌تلفن ۵۹۱۵۰۴ازساعت ۶ تا ۸ بعدازظهر

۱-۴ آ-۳۵۱۰

مترجم

این کارخانه احتیاج به یکنفر مترجم مرد یا زن با شرایط زیر دارد :

۱- زبان انگلیسی را بطور کامل بداند و بتواند باین زبان بطورصحیح‌مکاتبه‌نموده و شخصا این مکاتبات را تایپ نماید .

۲- ایرانی باشد .

۳ - دارای سوابق مترجمی باشد .

۴- ساعت کار از ۸ صبح‌الی ۱۷ و پانزده دقیقه بعد از ظهر در محل کارخانه میباشد که یك ساعت و ربع وقت استراحت و ناهار است .

۵- حقوق و مزایای حداکثر شغل پرداخت میشود .

لطفا در تمام روز های هفته از ساعت ۱۹ الی ۲۱ بعدازظهر بدفتر کارخانه خیابان ویلای شمالی نرسیده بخیابان کریمخان زند ساختمان شماره ۳۴۵ طبقه چهارم مراجعه فرمائید .

شرکت دوپارامسئولیت‌محدود

۱-۳ آ-۲۱۰۳

پس‌از یکدوره کارآموزی

منشیگری استخدام میشویدفقط صبحها تلفن ۳۳۱۸۱۸

۱-۵ آ-۳۹۱

دفتر بیمه خاور

برای تکمیل کادر پرسنلی و فعالیت در امر بیمه های مختلفه خود بتعدادی خانم و آقا پس از یکدوره کارآموزی کوتاه مدت نیازمند است خیابان شاه بالاتر از سینما مهتاب ساختمان بانك ملی شماره ۲۰۴ر۱

آ-۳۱۸

کارخانجات اتومبیل‌سازی شرکت سهامی جیپ استخدام میکند

۱- ماشین‌نویس فارسی ولاتین مرد آشنا بزبان انگلیسی و امور دفتری .

۲- انباردار باداشتن سواد انگلیسی و آشنائی کامل به لوازم اتومبیل و کاتالوك با پنج سال سابقه در انباردارى لوازم اتومبیل ، سن از ۲۵ الی ۴۰

واجدین شرایط می‌توانند با دردست داشتن مدارك تحصیلی و خاتمه خدمت یا معافیت دائم همه روزه غیر از روز های‌تعطیل بکارگزینی کارخانجات واقع در ۱۴ کیلومتری جاده کرج مراجعه فرمایند .

۱-۳ آ-۳۴۹۴

استخدام

این کارخانه احتیاج به یکنفر دوشیزه یا بانو با شرایط زیر دارد :

۱- دارای دیپلم کامل‌متوسطه.

۲- تایپ فارسی و لاتین را بخوبی بداند .

۳- بامور بایگانی آشنائی داشته باشد .

۴- آشنا بیکی از زبان های انگلیسی یا فرانسه .

لطفا در تمام روز های هفته از ساعت ۱۹ الی ۲۱ بعد ازظهر به دفتر کارخانه خیابان ویلای شمالی‌نرسیده به خیابان کریمخان زندساختمان شماره۳۴۵طبقه‌چهارم مراجعه فرمائید .

نئون شکوفه

ویزیتور فعال و باسابقه می‌پذیرد تلفن ۳۳۹۰۷۱

۱-۲ آ-۴۰۲۶

به‌یك نفر دوشیزه یا بانوی

ماشین نویس فارسی برای‌تمام وقت موردنیاز است خیابان‌جامی اول‌خیابان پاریس پلاك ۱۱موسسه فام

آ-۲۴۸۵

شرکت سهامی تولیدی روغن موتور جهان :

برای بازاریابی و فروش‌فرآورده های‌خود چند نفر ویزیتور دیپلمه جوان لااقل سه سال سابقه کار با وسیله نقلیه و تضمین کافی بطور تمام وقت برای تهران و شهرستانها با پورسانتاژ استخدام می‌کند لطفا فقط حائزین‌شرایط به دفتر شرکت واقع در خیابان تخت‌جمشید مقابل شرکت نفت جنب بانك پارس پلاك ۱۷۱ از ۴ تا ۷ بعد از ظهر مراجعه‌نمایند.

۱-۲ آ-۳۸۷۰

چندنفر حسابدار و دفتردار

دوبل با حداقل ۷ سال سابقه کارنیازمندیم داوطلبان‌مشخصات و سوابق کار خود را به صندوق پستی شماره ۶۹۲ ارسال دارند.

۱-۲ آ-۳۹۰۴

بچند نفر ویزیتور داروئی

باسابقه که در امور ویزیت‌و فروش دارو آشنائی کامل داشته باشند نیاز است - کسانیکه گواهی رانندگی داشته باشند حق تقدم دارند - تلفن ۴۶۴۵۱

۱-۲ آ-۳۷۵۲

آگهی استخدام

بهداری کل راهها برای خدمت در تهران دو نفر حسابدار دیپلمه را که حداقل پنج سال سابقه کار داشته و سن آنان از ۴۰ سال تجاوز نکند از طریق مسابقه استخدام مینماید .

داوطلبین‌واجد شرایط‌تقاضای خودراحداکثر تا دهم اردیبهشت ماه۴۹درمقابل رسید بکارگزینی بهداریکل واقع در خیابان بهارستان مقابل پارك امین‌الدوله تسلیم و ساعت ده روز دوازدهم اردیبهشت ماه ۴۹ در مسابقه ورودی که‌در دفتر بهداریکل بعمل‌خواهدآمد شرکت‌فرمایند.

بهداریکل راهها

یك شرکت تولیدی بچندنفر

فروشنده با شرائط زیر احتیاج دارد :

متاهل باشد . حداقل سواد سیکل اول . سن بین ۲۵ تا ۳۵ سال‌حداقل ۳ سال‌سابقه‌فروشندگی دارای برك معافیت دائم . ضامن معتبر .

واجدین شرائط همراه با یك قطعه عکس با صندوق پستی۳۱۵۸ مکاتبه نمایند .

۱-۳ آ-۳۹۳۴

تعدادی ویزیتور زن و مرد

با حقوق عالی استخدام میشوند خیابان‌پهلوی چهار راه امیراکرم ساختمان‌آریاطبقه چهارم‌آپارتمان نو تلفن ۶۵۰۱۸ به دفتر فنی و تزئیناتی پگاه مراجعه نمایند.

۱-۲ آ-۴۲۳

Schering

SCHERING
SCHERING AG BERLIN / BERGKAMEN
the world leader in hormone research intend to employ a

MEDICAL REPRESENTATIVE

for Tehran

Required is a person with at least high-school diploma and good knowledge of the English language. Very good manners and excellent appearance are taken for granted.

Applicants may personally come to Amir Kabir Avenue, Seirafi Building, 6th floor between 11.00 a.m. and 13.00 p.m. on the following days ONLY: 29, 30 and 31 Farvardin.

استخدام میشود

برای‌تصدی‌تلفن موسسه‌ای‌دوشیزه یا بانوئی با تحصیلات درحدود دیپلم که حتما به ماشین نویسی فارسی تسلط داشته باشداستخدام میشود .

داوطلبین‌برای مذاکره‌حضوری به خیابان حقوقی - شماره ۱۱۰ سازمان تبلیغاتی سیته تلفن ۷۲۹۹۳ - ۷۲۹۰۲ - ۷۶۳۷۱۸) مراجعه نمایند .

۱-۲ آ-۳۷۵۶

GLASS WOOL

۸ نفر بازاریاب با سابقه

کاردر فروش مصالح‌ساختمانی معافیت نظام وظیفه داشتن وسیله نقلیه متقاضیان میتوانند در وقت اداری ۱۵ الی ۱۸ بعد از ظهر بدفتر شرکت واقع در خیابان شاهرضا - صبای جنوبی شماره ۱۳ مراجعه نمایند .

۱-۲ آ-۳۹۱۶

استخدام نقشه بردار

برای سد داریوش کبیر

پیمانکار سد داریوش کبیر احتیاج باستخدام چند نفر نقشه‌بردار (ژئو متروتوپوگراف) مجرب در کار های ژئی سیویل بمشخصات زیر دارد :

۱- حداقل ۵ سال تجربه

۲- معافیت خدمت نظام یا پایان خدمت .

۳- شناسائی کامل وسایل کار و اجرای مستقل کار های توپوگرافی،تاکیو متری،پروفیل وغیره.

دانستن زبان خارجی اجباری نیست .

محل کار در صد کیلومتری شیراز و در کارگاه سد سازی است . داوطلبان میتوانندبه‌دفتر جوینت ونجر سد داریوش کبیر واقع در خیابان وصال‌شیرازی شماره ۲۷ تهران ، تلفن ۶۱۳۶۵۲ در روز های معمولی در ساعات ۸ تا ۱۳ و ۴ تا ۷ بعد ازظهر مراجعه نمایند .

سدداریوش کبیر جوینت‌ونجر

آ-۲۴۲۹

بچند نفر دوشیزه یابانوی

ماهر در امر دوزندگی‌نیازمندیم آدرس خیابان عباس آباد چهار راه فرح فروشگاه نمونه‌طهران

آ-۳۸۹۰ ۲-۲

جوجه کباب وچلوکباب

ایده‌آل نمونه

هوای بهشتی ومحیط آرام وتفریح کودکان

فقط درتهران کوهردشت کرج

میدان کرج تقریبا یک کیلومتر وارد جاده قزوین کوهردشت

تلفن ۲۱۹۸

استخدام

عده‌ای دوشیزه با تحصیلات ششم ابتدائی استخدام میشوند داوطلبان بشرکت سهامی کارخانجات پارس الکتریك ایستگاه سینالکو شماره ۶۳ مراجعه نمایند .

۱-۲ آ-۴۱۰۲

بتعدادی فروشنده فعال

برای تمام یا نصف روز باحقوق وپورسانتاژ نیازمندیم کارمندان دولت و موسسات بزرك حق‌تقدم دارند داوطلبان بعد از ظهر ها به ساختمان آلمینیوم داخل‌حیاط روبروی‌آسانسور ها شرکت روشن پلاك ۱۱۰ مراجعه فرمایند .

۱-۳ آ-۲۰۸۹

بازاریاب

موسسه‌ایران آریا برای تکمیل کادر بازاریابی خود تعداد ده‌نفر مرد با حقوق ثابت و پورسانت استخدام مینماید لاله‌زارنو چهار راه مهنا ساختمان البرز طبقه اول شماره ۳

منشی مسلط به ماشین نویسی فارسی و لاتین

برای بعد از ظهر ها استخدام میشود علاقمندان از ساعت ۶ تا۸ بعدازظهر بسندیکای کارخانجات و لابراتوار های داروسازی و آرایشی و بهداشتی خیابان کاخ جنوبی (پائین تر از شاه) جنب هنرستان موسیقی ملی شماره ۳۱۲ر۲ مراجعه فرمایند .

آ-۲۵۵۳

یکنفر کار مند که در

حسابداری صنعتی در حدود پنجسال سابقه خدمت داشته باشد مورد احتیاج است با صندوق پستی ۱۳۲۰ مکاتبه نمایند .

جویای کار

مترجم زبان ایتالیائی

دانشجوی سابق پزشکی دهسال مقیم ایتالیا بتلفن ۹۵۲۶۴۰ مراجعه شود

۱-۷ آ-۱۵۴۷

حسابدار دیپلمه باسابقه

جویای‌کار است تلفن ۷۹۳۲۲۲

آ-۳۷۰ ۱-۵

ماشین نویس فارسی ورزیده‌و بایگان برای خدمت بعدازظهر هاحاضر است براهنمای شماره ۱۲۵ روزنامه اطلاعات مراجعه فرمائید .

۱-۳ آ-۴۲۰۰

یکنفر که سالها در امور

تخلیه و بارگیری کشتیهای تجارتی و امور گمرکی تخصص کامل دارد جویای کار است‌لطفا بشماره ۱۲۴ روزنامه اطلاعات مراجعه شود .

سازمانهای فنی وفرهنگی

انگلیسی در مرکز آموزش زبان

(مدرسه پرلیگلات) شعبه مرکز بین‌المللی زبانها در لندن نشانی خیابان همایون غرب سفارت انگلیس پلاك ۶۴ تلفن ۳۱۲۵۸۶

ماشین نویسی

درآموزشگاه فائز

تعلیم ماشین نویسی با متد جدید شاه‌آباد روبروی دبیرستان شاهدخت تلفن ۳۱۰۶۵۷

تدریس خصوصی

انگلیسی یا فرانسه

توسط خارجی تلفن ۴۷۱۴۱

کلاس فرانسه و انگلیسی

توسط بانوی خارجی خیابان قدیم شمیران بین پیچ شمیران و چهار راه حقوقی شماره ۹۹ فتو آندره طبقه دوم دست چپ

کلیه دروس ریاضی ششم ریاضی

تدریس میشود تلفن ۷۸۱۷۷۶

۱-۱۰ آ-۱۶۵۵

پانسیون

پانسیون میپذیریم

پانسیون مریم

برای‌بانوان و دختران‌دانشجو جاده پهلوی جنب بانك ملی محمودیه تلفن ۸۹۱۴۲۳

۱-۸ آ-۱۶۵

کلاس انگلیسی

دوره جدید کلاسهای انگلیسی کاخ دانش زیر نظر استادان فارغ‌التحصیل از آمریکاتشکیل میگردد . قبلا نام‌نویسی‌کنید.

کلاس‌حسابداری ودفترداری دوبل

دوره جدید کلاس حسابداری کاخ دانش زیر نظر استاد محترم آقای حمیدی باسابقه تدریس در دانشگاه تهران تشکیل میشود. در این کلاسها علاوه بر فرا گرفتن فن‌حسابداری و دفترداری دوبل طرز کار با ماشینهای حساب مدرن دستی و برقی‌فاسیت معظم‌ترین کارخانه سازنده‌ماشین های حساب جهان را فرا خواهید گرفت .

کلاس‌منشیگری

دوره جدید کلاس منشیگری کاخ دانش تشکیل میشود . نامه نگاری . ماشین‌نویسی فارسی و لاتین . حسابداری . بایگانی و آداب معاشرت وقوانین اجتماعی. طرز کار با ماشینهای حساب مدرن و مجهز فاسیت قسمتی از دروس این کلاس است . قبلا نام‌نویسی کنید .

کاخ دانش

خیابان نادری . پاساژ معتمد. خیابان فرانسه . کوچه مرجان

Irano — German company requires a male IBM Unit — Record — Operator.
Applicants must be Iranian, exempted from military service and having good knowledge of English language.
Please send your handwritten application with a recent photo to P.O.B. 2184.

نیازمندیهای شما

هواکش هیتاچی

هوای ناسالم و کثیف بتدریج ایجاد مسمومیت های خطرناک میکند.

نصب هواکش هیتاچی

در اطاق خواب پذیرائی صد در صد مسمومیت هوا را از بین میبرد.

نصب هواکش هیتاچی

۶ ساعت پس از اطلاع تلفنی شما

بورس هواکش مانکی - روبروی دولت تلفن ۷۵۶۵۸۷

انواع واکس کف پوش ماوریك

خرید و فروش اثاثیه

خرید

فرش کیهان تلفن ۷۶۳۷۷۶ خریدار انواع قالی و قالیچه در منازل میباشد لطفا یادداشت فرمائید برای معاملات همه‌نوع فرش با تلفن ۷۶۳۷۷۶ فرش کیهان مکالمه فرمائید خیابان روزولت میدان ۲۵ شهریور

تلفن ۷۳۳۰۶ تهران کالا

فرشهای کهنه‌ونوسدین قیمت جهت صادرات‌با وجه نقدازمنازل با عالیترین قیمت خریداریم‌ضمنا فبوصات فرش بانکی ارزیابی‌شده ریادتر خریداریم تلفن ۷۸۲۴۱۳

فروشگاه فرش طوسی فرشهای کهنه و نوسنگین قیمت شما را جهت صادرات ازسایرین بهتر میخرد : تلفن ۷۵۹۰۲۹

فروشگاه شایان ۶۱۳۳۸۱ تلفنی خریدار هر نوع قالی قالیچه کهنه‌وجهت صادرات یخچال تلویزیون اجاق گاز لباسشوئی

نمایشگاه‌فرش گلشن ۶۲۱۴۲۱ همه‌نوع فرشهای کهنه‌خریداریم وهمه‌رقم فرش نو موجود میباشد فرشهای‌کهنه با نو معاوضه‌میشود خیابان پهلوی بالای ایستگاه‌بیمه جنب بانك ملی یوسف آباد .

فرش محسن فرشهای کهنه و نوشما نقدا، خریداری ومعاوضه میشود تلفن ۶۰۹۴۰ سیمتری بین شاه و حشمت‌الدوله

فرش زمرد - پهلوی خریدارفرشهای نوو کهنه شما تلفن ۶۲۹۶۸۴

فروشگاه آریا تلفن ۴۹۳۹۳ بهترین خریدار یخچال نفتی و برقی ، فرش ، تلویزیون خیابان شاه

فروشگاه ایران فرش تلفن ۷۷۴۹۷۲ کلیه لوازم شما بهر مبلغ باشد بیشتر از سایرین نقد خریداریم

فروشگاه و نمایشگاه آسیا یخچال - تلویزیون - اجاق گاز و فرش شما را عادلانه خریداریم شاه چهاد راه پیروز تلفن ۶۱۲۸۳۲

فروشگاه‌فرش‌زیبا ۹۵۰۲۳۰ خریدار و فروشنده فرشهای کهنه و نو تاج‌نبش نمازی دوم حاجی لاری

فروشگاه خالقی تلفن‌های ۳۰۳۰۸۰ و ۳۵۲۰۹۰ فرش کهنه‌و نو ویخچال، تلویزیون لوازم منزل شما را خریداریم.

فروشگاه آرمان تلفن ۶۹۶۲۲ بهترین خریدار تلویزیون فرش چراغ گاز و هر نوع یخچال نفتی

فروشگاه بختیاری تلفن ۷۵۹۳۲۹ بهترین خریدار کلیه لوازم منزل

فرش فروردین تلفن ۴۳۰۸۵ بهترین خریدار فرشهای کهنه و نو

فروش دست دوم

مقداری البسه نو و دست دوم زنانه ایرانی و خارجی بعلت مسافرت بفروش‌میرسد لطفا بتلفن ۶۳۰۰۲۰ مراجعه فرمائید .
۱ـ۲ آـ۳۲۶

یخچال ۱۰ فوت خارجی فروشی تلفن ۷۶۱۹۱۱ آـ۲۵۲۳

نمایشگاه‌های مبل

پرده دوزی ارجمند ۳۳۷۳۷۰

پیراهن مبل : ۳۳۹۵۰۵
تعویض پارچه مبل : ۳۳۹۵۰۵
پرده‌دوزی شهرزاد: ۳۳۹۵۰۵

شستشوی مبل و فرش

شستشوی مبل و فرش گلین سرویس مهر مبتکر و پیشرو نظافت مبل و فرش در جای خود باموادآزمایش شده با دستگاه منحصر بفرد تلفن ۹۵۲۵۴۶

شستشوی مبل‌وفرش ساحل نظافت مبلمان و پلیش بوسیله دستگاه برقی در جای خود ۹۵۶۵۶۵

شستشوی مبل‌و فرش‌ادیب مبل و فرش تشکهای ماشین‌در جای خود تمیز مینماید ۹۵۲۴۵۴

دوراکلین‌سرویس‌آمریکا

خشکشوئی مبلمان فرش وابسته به کارخانجات‌تاول‌ماستر ایران ۷۵۸۳۹۵ و ۷۵۸۳۹۶ و ۷۳۶۸۳ .

موسسه‌اصیل مجهز بمدرنترین خشکشوئی مبل و فرش و موکت درجا تلفن ۳۱۰۳۷۵

کارخانه قالی شوئی داوید فردوسی ۱۳۱ تلفن ۳۱۲۵۴۲

گاز مورد نیاز شما

پخش گاز شرکت بوتاگاز از ۷ونیم صبح تا ۸ شب تلفن‌های ۳۳۳۲۲۳ - ۳۳۲۳۸۹

ادساگاز
«پخش گاز»
۴۴۸۰۲ـ۴۶۷۶۶
۶۹۷۴۵
سرویس
۶۱۲۴۷۱

ایران گاز
همه‌روزه‌از ساعت ۷ صبح الی ۱۱ شب
تلفن بخش گاز
۳۰۷ الی ۶۱۱۳۰۱

سرویس پخش گاز
جنرال
تلفنهای:
۹۵۸۲۵۲-۹۵۷۶۹۳
۹۵۹۱۶۴-۹۵۷۷۹۴
پخش گاز در تمام ایام هفته

پخش گاز شرکت بوتان
BUTANE
از ۷/۵ صبح تا ۸ شب بتلفنهای ۹۵۳۵۱۵/۵۵ و ۳۳۸۲۲۲، ۳۳۲۹۲۴ و ۳۳۲۹۲۱ قبول سفارشات مشترکین محترم خود در تهران میباشد

شرکت پرسی گاز
برای سفارش گاز با سرویس از ۷ صبح الی ۱۰ شب تلفنهای ۶۴۵۹۱، ۹۵ ، ۶۵۲۴۰ و ۴۷۲۲۴۷ و ۴۷۹۹۰ مراجعه شود.

تعمیرات

تعمیر گاه تلویزیون الکترون تلفن ۷۶۳۶۸۲

تعمیر تلویزیون های R.C.A. شاوب لورنس - تلفنکن - سیرا فیلیپس - و سایر مارکها و نصب کنورتور و آنتن تمام کانال با سرویس مجهز سیار بویژه شمیرانات

تلویزیون سرویس
R.C.A - R.T.I.
تعمیرگاه مجهز با سرویسهای سیار تعمیر تلویزیونهای شاوب لورنس فیلیپس بلایونکت گروندیك تلفونکن امرسون و سایر مارکهای اروپائی آمریکائی ممتازترین قیمت در اسرع وقت با تضمین کتبی ۳۱۳۲۷۸ و ۳۱۳۲۶۲

غرب‌الکترونیك
تعمیر انواع تلویزیون و نصب کنورتور اتوماتیك آلمانی ۳۰٪ تخفیف با سرویس سیار تلفن ۷۵۴۵۰

شرکت مهندسین تلویزیون
تعمیر هرنوع تلویزیون‌وتقویت لامپ تصویر تلفن ۶۱۱۳۳۴

یخچال
تعمیرگاه یخچال فریجیدر ۷۲۳۳۶

کولر
نصب کولر و کانال‌کشی ساختمان ۷۶۵۲۶۴

تکنیسین آریا ۷۶۴۶۰۸ سرویس و نصب کولر وآبگرمکن

سرویس کولر ۲۰۰ریال قطعات یدکی ۴۰ درصد تخفیف کارهای انجام شده یك فصل گارانتی تلفن ۷۸۰۱۲۵

کارگاه شوفاژکار نصب وسرویس کولر و کانال‌کشی ساختمان- تلفن ۶۲۶۳۴۸

نصب کولر و کانال‌کشی رحمانی تلفن ۵۸۱۵۴۶

نصب آبگرمکن‌و کولر ۶۲۱۰۶۱

فروش سرویس نصب کولر
فروش سرویس نصب کولر
آـ۴۲۸

تهران سرویس
نصب و تعمیرات کولر یخچال اجاق‌گاز آبگرمکن تلفن ۷۶۳۸۶۲
آـ۴۳۷

فروش اتومبیل

کادیلاك
مدل ۶۰
یکدستگاه اتومبیل کادیلاك مدل ۱۹۶۰ مشکی رنك بفروش میرسد داوطلبان بسفارت عربستان‌سعودی تلفن ۶۲۶۳۵۴ مراجعه‌فرمایند.
۱ـ۳ آـ۳۱۱۸

فروشگاههای اتومبیل

بازار اتومبیل ۹۴۰
خرید و فروش اتومبیل ۳۰۱۳۲۷
آـ۲۴۸

برای اتومبیل شما

گرام اتومبیل
بایک سال ضمانت کتبی ۲۶۵ تومان
متال پپ بنزین میدان ژاله تلفن ۶۲۶۱۹۴ و ۶۲۳۶۱۷

روکش تشك آماده برای هرنوع اتومبیل در کمترین‌مدت میدان ژاله اول شهباز روبروی تعمیرگاه‌شماره ۵ پیکان دوزندگی اتومبیل مریخ تلفن ۳۱۰۹۲۷
۱۲ـ۱۵ آـ۵۳۷۷

روکش صندلی اتومبیل
کاک
فردوسی - جنب کوچه بهرلو
نمایشگاه رحمانیان تلفن: ۳۰۴۲۵۰ و ۵۰۵۸۰

روکش صندلی اتومبیل
ایرانشهر
بانصب فوری
میدان فردوسی - اول ایرانشهر
تلفن ۶۱۲۳۵۲

کرایه

اتولوکس
اتومبیلهای تشریفاتی باراننده برای داخل و خارج تهران‌میدان فردوسی تلفن ۴۴۶۰۵ و ۶۱۱۲۷۰

کاج بار
بارکش شهر وحومه
بیمه اثاثیه منزل
۴۱۱۱۱
۶۱۱۱۱۱

جرثقیل و تریلی جاسب تلفن ۲۵۷۶۵ و ۲۷۸۱۸

معاملات املاک و مستغلات

فروش

آژانس شایسته ۳۰۵۳۴۹
مرکز عمده معاملات املاك در شهر و شمیرانات

خیابان پهلوی
مقابل کاخ مرمر مستغلات‌فروشی با اجاره ماهیانه ۳۱ هزار ریال دفتر براتی تلفن ۸۵۲۵۷۵
آـ۳۶۹ ۱ـ۴

فروش زمین
مشیریه کوی اتفاق قطعات ساختمانی ۳۵۳۷۷۱
۱ـ۵ آـ۱۹۷۱

ساختمان نیمه تمام
با آب و برق و تلفن درمحمودیه شمیران بعلت مسافرت بفروش میرسد لطفا بتلفن ۵۶۶۹۳ مراجعه فرمائید .
۱ـ۷ آـ۳۶۶۲

غرب هتل ونك
چندقطعه زمین عالی دربهترین محل ونك بمساحت های ۴۰۰ - ۵۰۰ - ۶۰۰ - ۱۰۰۰متری ببالا برخیابانهای ۱۲ - ۲۰ - ۳۰متری باسند مالکیت متری ۲۰۰ الی ۳۵۰ تومان نقد و اقساط‌بفروش میرسد بدفتر محمدی سید خندان مقابل کمپانی مسکوبچ یا تلفن ۷۷۱۱۵۵ مراجعه فرمایند .
۱ـ۶ آـ۴۱۳

فروش فوری اوکازیون بعلت مسافرت مالك
ملکی شخصی ساز مجهز در ناحیه پهلوی جردن صد در صد اوکازیون در قیمت یك میلیون‌و دویست هزار تومان نقد که به تصدیق خریدار لااقل یك میلیون و پانصد هزار تومان ارزش دارد دراختیار داریم - توضیح‌بیشتر حضوری و یا تلفنی بعرض‌خواهد رسید .
آژانس شایسته ۳۰۵۳۴۹
۱ـ۲ آـ۴۳۱

چند موسسه با آب و برق
بر جاده علیشاه عوض برای مرغداری و کار های صنعتی به فروش میرسد تلفن ۳۱۲۴۹۸
۱ـ۱۰ آـ۱۸۷۰

خیابان شمیران. خیابان‌سلیم
مستغلات سه طبقه با عایدی ماهیانه ۲۴۵۰ تومان بقیمت ۲۲۸ هزار تومان فروشی تلفن ۶۲۵۶۳۹
۱ـ۳ آـ۳۵۳

برای فروش
یکدستگاه ساختمان ۷ طبقه باده آپارتمان ۳ و ۶ اطاقه با سرویس کامل و شوفاژ وکولر واقع درخیابان ویلا - چهارراه تخت جمشید - کوچه جنوبی تهران کلینیك بفروش میرسد طالبین به تلفن ۵۸۱۵۶۳ مراجعه نمایند .
۱ـ۵ آـ۳۰۱۲

متل فروشی کنار دریا
متل ساحلی مجهز با بیش از ۵۵اطاق‌میله‌سالن رقص‌رستوران سردخانه ، موتور های برق و آب بایلاژ عالی در نزدیکی چالوس بدون واسطه بفروش میرسد .
به تلفن ۳۳۲۸۷۴ از ساعت ۷ تا ۹ بعد از ظهر مراجعه شود .
۱ـ۲ آـ۳۵۴۲

زمین فروشی بلوار الیزابت
۷۵۰ متر ۳۳۹۷۸۴ بنگاه‌کوشان
۱ـ۲ آـ۴۱۹۶

ساختمان فروشی تخلیه
در خیابان شاهرضا ۴۷۰ متر ۳۳۹۷۸۴ بنگاه کوشان
آـ۴۱۹۸

زمین فروشی در دروس
۶۰۰ متر ۳۳۹۷۸۴ بنگاه‌کوشان
۱ـ۳ آـ۴۱۸۴

۲۷۰ متر زمین فروشی
در محمودیه ۲۰ متر ازپهلوی فاصله ۳۳۹۷۸۴ بنگاه کوشان.
۱ـ۳ آـ۴۱۸۶

نزدیك پارك وی
خانه‌ای شمالی بمساحت ۳۰۰ متر در دو طبقه دارای ۱۰اطاق و سرویس مدرن درب مجزاتلفن ۹۵۴۳۹۴
۱ـ۳ آـ۴۴۷

زمینی فروشی مزروعی به کمتر از قیمت عادله بمناسبت مسافرت‌مالك فوری فروخته میشود
از نظر خاك مناسب برای‌احداث باغ گل و میوه‌جات از نظرمحل برای احداث کارخانه صنعتی با امتیازچاه عمیق بمساحت ۴۴هزار متر در ۱۲ کیلومتری تهران از جاده ساوه در اختیار داریم
۳۳۹۷۸۴ بنگاه کوشان
۱ـ۳ آـ۴۱۸۲

خانه قدیمی خیابان سعدی
۳۲۰متر ۳۳۹۷۸۴ بنگاه‌کوشان
۱ـ۲ آـ۴۱۹۲

خانه نزدیك میدان بهارستان فروشی ۸۷۰ متر با ۹اطاق‌رجوع به ۳۳۹۷۸۴ بنگاه کوشان
۱ـ۳ آـ۴۱۹۴

زمین فروشی ۳۰۰ متر
خیابان‌خیام نزدیك دادگستری رجوع به ۳۳۹۷۸۴ بنگاه کوشان
آـ۴۱۸۸

ویلای فروشی در تجریش
بقمت ۶۰۰ هزار تومان ۱۴۰۰ متر زمین با ۵ اتاق وسه‌زیر زمین تلفن آب و برق ۳۳۹۷۸۴ بنگاه کوشان .
۱ـ۳ آـ۴۱۹۰

واگذاری شود

یکباب زیرزمین بمساحت ۲۰۰ متر مربع آب و برق و سرویس کامل واقع در خیابان شاه آباد مقابل سینما سعدی واگذار میشود . تلفن ۳۳۵۰۰۴

واگذار میشود
۲ باب مغازه ۱۲×۷ عزیزخان مقابل جامی ۶۰۴۱۸
۱ـ۵ آـ۱۹۷۳

موسسه آبرومندی
با درآمد تضمین شده و مشخص ماهیانه ۱۶ هزار تومان بعلت مسافرت نقدا بمبلغ یك میلیون و نیم تومان‌فورا بفروش‌میرسد خواستاران به تلفن : ۶۲۳۷۰۴ صبح و عصر مراجعه فرمایند .
۱ـ۳ آـ۴۰۵

یك مطب‌لوکس‌در محلی‌خوب باقیمت بسیار مناسب واگذار میشود . تلفن ۴۰۵۶۷ از ۴ الی ۸ بعد از ظهر
آـ۴۴۸

قابل توجه رستورانها
زیرزمینی بمساحت ۵۰۰ متر در میدان فرح یوسف آبادواگذار میشود تلفن ۶۳۳۶۳۲ دفترطالبی
آـ۴۳۹ ۱ـ۲

کافه رستوران مدرن در بهترین نقطه‌تهران واگذار میشود .
تلفن ۹۶۳۶۳۳
آـ۳۹۴ ۱ـ۶

زیر زمین
خیابان تخت جمشید
زیر زمین نوساز باشوفاژ کولر آب برق به ابعاد زیر واگذار میشود ارتفاع ۴ متر عرض۸متر طول ۱۵ متر صبحها تلفن۵۷۶۷۶

قابل‌توجه بانکها وفروشگاهها
مغازه‌ای بمساحت ۵۰۰ متر بر میدان فرح یوسف آباد کلایا جداگانه واگذار میشود تلفن ۶۳۳۶۳۲ دفتر طالبی
آـ۴۴۰ ۱ـ۲

خیابان تخت جمشید
مغازه‌ای نوساز باسوفاژ کولر آب برق به ابعاد زیر واگذار میشود ارتفاع ۵ متر و ۷۰ عرض ۸ متر طول ۱۴ متر صبحها تلفن ۵۷۶۷۶
آـ۴۲۰

زیرزمینی بمساحت ۱۲۰متر با آب و برق واقع در قصردشت جنب‌سینما امپریال باجاره‌واگذار میشود به‌تلفن ۹۵۷۹۷۴ مراجعه شود .
۱ـ۳ آـ۴۴۵

اجاره داده می‌شود

اجاره ویلا کنار دریا
نزدیك متل‌قو بسیار مجهز و مبله عصر ها تلفن ۳۳۴۸۴۲

یکدستگاه آپارتمان۳ اطاقه
با حیاط ماشین‌رو و تلفن‌شاهرضا نزدیك راسر برای کسب. اجاره ماهیانه هزار تومان تلفن ۶۶۳۳۸

خانه ده اطاقه دربست
جلوی ثریا برای محل کار اجاره داده میشود تلفن ۴۲۳۸۲
آـ۴۳۰

خیابان پهلوی اول محمد رضاشاه طبقه سوم ۶اطاق شوفاژ کولرتلفن اجاره ۱۵۰۰ تومان ۶۲۶۳۳۷
۱ـ۲ آـ۴۳۲

طبقه اول یا دوم از یك ساختمان
نوساز مشتمل بر ۵ اطاق با سرویس مدرن با شوفاژ تلفن‌و کولر واقع در جاده نظامی‌پمپ بنزین اجاره داده میشود به تلفنهای ۴۰۳۰۴و ۶۲۰۶۳۵مراجعه فرمائید .
۱ـ۲ آـ۴۰۷

خیابان‌شاه .گلشن. ساختمان نوساز
سه‌طبقه دارای ۶ دستگاه‌آپارتمان کامل که سه‌هزار و دویست‌تومان دراجاره ماهیانه میباشد بقیمت مناسب بفروش میرسد . تلفن ۷۶۱۸۱۰
۱ـ۳ آـ۳۹۶۰

اراضی یوسف آباد خریداریم ۶۲۴۳۵۲

برای اجاره
ده‌دستگاه آپارتمان ۳ و ۶اطاقه با دم آپارتمان ۳ و ۶ اطاقه در خیابان ویلا چهار راه تخت جمشیداجاره‌داده‌میشود -طالبین به تلفن ۵۸۱۵۶۳ مراجعه‌نمایند.
۱ـ۵ آـ۳۰۱۰

خانه بر خیابان شاه
۱۲۱ متر فوری بمبلغ ۱۱۵ هزار تومان بفروش میرسد پزشکیان ۹۵۱۷۷۹
۱ـ۳ آـ۲۳۷

خانه مدرن خیابان پهلوی
چهار راه ونك ماهانه بیست هزار ریال آماده اجاره تلفن ۲۱۰۰۹
۱ـ۳ آـ۲۵۰۳

دو آپارتمان پنج اطاقه
وحیاط ۴ اطاقه باشوفاژوکولر سایر لوازم در خیابان رودسر باجاره داده میشود تلفن ۸۹۱۵۷۹

نیازمندیهای اجاره

سازمان نیازمندیهای خارجیان
خانه‌شما را اجاره میدهد ۶۱۳۹۳۹

موسسه امور خارجیان
مخصوص اجاره منازل تخت- جمشیدشرقی کاشی۵۰۳- ۷۱۷۸۲

برای اجاره بخارجیان
تعداد ۲۰ دستگاه خانه ویلائی مدرن و ده دستگاه آپارتمان ۳ و ۴ اطاق خواب در شمال شهر و شمیرانات مورد نیاز است آژانس سیتی گاید ۷۶۴۸۴۰
۱ـ۲ آـ۳۷۶

دو هزار متر سالن مرغداری اجاره میشود تلفن ۸۸۰۳۷۵
آـ۱۷۳۳ ۱ـ۲

مزیداری میشود

رمینهای رعفرانیه دره فشلاق، مکانیرو سعادت اباد عباس آباد ، فرحزاد
راخریداریم بازرگانی جلالی خیابان‌پهلوی تلفن های ۶۲۶۴۱۱ و ۶۲۴۱۹۳

بهلوی ، دره‌فشلاق، داودیه
فیطریه‌ولنجك‌عابدی ۸۵۰۰۹۵

دفترپارس اراضی سیصدمتری داخل‌طرح عباس آباد خریدار است تلفن ۷۶۱۵۵۸

اطراف دانشگاه امیرآباد
جمشید آباد . ایزنهاور خانه های دست دوم خریداریم ۴۸۰۸۸

خرید زمین افسریه
۷۹۱۳۵۹

خریدارزمین تهران‌پارس ۷۹۳۰۲۰

خرید زمینهای مکانیرو کوی سعادت‌آباد ۵۹۹۹۰

اراضی دره فشلاق داودیه
پهلوی عباس آباد خریداریم آژانس نادر داودیه ۷۷۲۳۰۴

بنگاههای معاملات املاك

لاله‌زاربنگاه کوشان ۳۳۹۷۸۴
با ۳۲ سال سابقه وحسن‌شهرت فروشنده املاك در همه‌جا لطفا با تلفن دستور فروش بفرمائید.

اقساط سه ساله
زمین های ساختمانی کوی کارمندان قیطریه شمیران
تلفن ۴۴۱۴۱

اراضی نارمك تهران پارس پول شرطی امینی تلفن ۷۹۰۰۹۰

بورس املاك شمیران
دفتر براتی باغ‌فردوس ۸۵۲۵۷۵

دفتر پارس مرکز معاملات زمین و مستقل در عباس آباد و شمیرانات تلفن ۷۶۱۵۵۸

بورس‌اراضی‌ولنجك محمودیه علی آباد لطفی ۸۹۰۱۵۰

خانه های ۳ و ۴ و ۵ اطاقه اقساطی موجود تلفن ۳۳۴۳۵۶

بورس اراضی ولنجك
دفترپژوهش باغ‌فردوس ۸۵۸۲۸

برای ساختمان شما

کاغذدیواری نقاشی ساختمان جانفدا باقساط تلفن ۷۸۱۹۷۷

هر نوع مصالح ساختمانی کهنه خریداریم. تلفن ۹۵۷۶۸۵

حراج - حراج
انواع کاغذ دیواری هانزا در طرحهای مختلف . متر مربع ۱۰ الی ۲۰ ریال .
تلفن ۷۷۲۹۱۳

لوله بازکنی
رفع گرفتگی لوله ساختمان در ۲ دقیقه سازمان تراکم
تلفن ۸۸۱۶۸۱

لوله‌بازکنی فاضل‌اب با دستگاه تراکم هوا
تلفن ۸۶۶۴۲

لوله بازکنی فاضل آب
بادستگاه تراکم‌هوا
۶۴۴۸۵ مسعود

رفع گرفتگی هرنوع لوله ساختمانی
باه‌ستگاه تراکم‌هوا-تلفن ۷۸۷۲۷

جنرال-سرویس
لوله بازکنی فاضل آب
بادستگاه مجهز تراکم هوا
آبگرمکن-بخاری-کولر
تلفن ۷۹۳۰۵۷

لوله بازکنی فاضل آب
بادستگاه تراکم‌هوا
تلفن ۷۵۶۴۰۸

لوله بازکنی فاضل آب
مقدم ۶۴۶۳۵

لوله بازکنی فاضل آب
بادستگاه تراکم‌هوا
تلفن ۷۶۳۲۸۶

معاملات پول

پول موجود است
پول در مقابل املاك‌شمال شهر و شمیرانات‌موجود است بتلفنهای ۳۳۹۰۶۷ و۳۳۶۸۸۵مراجعه‌فرمائید

وام درمقابل تلفن
۳۳۳۳۰۳ و ۳۳۹۳۴۰
۳۰۱۳۲۴ و ۳۰۱۳۲۵

پول با بهره ۱۵٪ جهت املاك شمال شهر نیازمندیم ۷۶۲۶۵۹

پول شرطی ۱۸٪ نیازمندیم۴۸۴۶۳

خانه پول تلفن ۷۳۵۴۱

پول ۱ر۵ شاهی ۶۲۴۸۷۴

پول شرطی باسود بانکی ۴۸۴۶۴

پول بیواسطه موجود ۴۲۷۲۹

قبرض

قبل از مراجعه بدیگران بدون هزینه‌ازقیمت‌واقعی قبض‌فرش‌خودمطلع‌شوید اردهالی اول بازارکفاش ها سرای مهدیه تلفن - ۲۳۴۸۲

اطلاعیه خرید قبض
عده‌ای خریداران خارجی تا مدت محدودی آماده خریدفوری قبض فرشهای نو وکهنه شما در بانك کارگشائی میباشد خیابان سعدی جنوبی تلفن ۳۳۳۸۵۱

متفرقه

اسناد لاوصولی خریداریم ۳۵۱۶۱۷

فتوسینمائی با سابقه درخشان
در ظهور و چاپ انواع فیلم سیاه ، سفید ورنگی آماده جهت عکسبرداری از مجالس جشن تولد ، عروسی و شب نشینی میباشد ضمنا کلیه لوازم عکاسی را با نازلترین قیمت دردسترستان‌قرار میدهد چهارراه اسلامبول جنب سینماهمای تلفن- ۳۱۱۹۹۰

یکدستگاه لودر فیات و یك دستگاه بلدوزر آلیس چالمرز به قیمت مناسب بفروش میرسد به تلفن ۹۵۳۶۰۱ مراجعه فرمائید.

تخم‌گل‌فروشی تقوی
بهترین نوع گل و سموم آفات و کود های شیمیائی در فروشگاه تقوی بوذرجمهری مقابل مجسمه ارك تلفن ۲۵۹۷۸
آـ۴۰۴ ۱ـ۲۶

فروش
یکدستگاه موتور ژنراتور ۱۱ کیلووات آمپرسه‌فاز۱۰۰۰دوربا تابلوی مربوطه ۳۰۰ ساعت کار کرده مقطوع ۷۰ هزار ریال‌تلفن ۳۳۴۴۵۷
۱ـ۴ آـ۴۳۳

ابزار فلزکاری
مقداری ابزار فلزکاری وورق کاری دست دوم یکجا یا جزئی بفروش میرسد . تهران پارس- ایستگاه داریوش - داخل پاساژ کارگاه داریوش -جمعه‌هاساعت ۹ تا ۱۲
آـ۳۸۰۶

موسسه ظریفیان
مقاطعه‌کار و مشاورخرید و فروش و اجاره‌ماشین- آلات‌راهسازی‌وساختمانی تلفن ۵۵۰۳۲

رستورانهای خانوادگی

حاتم
ناهار شام
پهلوی تلفنهای ۸۹۲۲۸۱ ۸۹۲۲۸۲ ۸۹۲۲۸۳

داروخانه‌ها

داروخانه مهران
خیابان شیر و خورشید چهار راه استخر تلفن ۹۵۴۰۰۷

داروخانه شبانه روزی مرکزی جی خیابان ۱۶ متری امیر. تلفن ۹۵۴۲۲۴

گمشده

کیف اینجانب محتوی پول‌و نقد و سفته و یکبرك چك شماره ۹۰۹۰۸۶ بانك تهران شعبه‌شاهپور بمبلغ یکصد هزار ریال در وجه اینجانب‌سرتیپ جهانگیرایروانی مفقود شده از درجه اعتبار ساقط است‌یابنده بتلفن ۶۲۳۶۶۳مراجعه و مژدگانی دریافت نماید .
آـ۴۲۸

سند مالکیت ششدانك یکباب عمارت پلاك۳فرعی‌از ۳۵۳۶ فرعی بخش ۳ تهران ملك اینجانب‌ناصر اسکودا مدتی است مفقود گردیده ازیابنده تمنا دارد مراتب را به تلفن ۶۱۳۷۹۰ اطلاع دهد .
آـ۳۳۱۱

مفقود شده
تعداد سه برك چك بشماره های ۷۸۰۱ ۱ـ۶۳ از حساب‌جاری ۲۷۶۱ بانك ملی زنجان سفید امضاء و شماره ۳ر۳۸۷۵۹۴ بمبلغ چهل‌هزارریال‌و شماره۳ر۳۸۷۵۹۵ بمبلغ سی هزار ریال بدون‌تاریخ در وجه حامل از حساب شماره ۱۰۳۲ جاری بانك سپه زنجان مفقود و از درجه اعتبار ساقط است .
یوسف هاشم‌پور
آـ۴۱۰۰

قابل‌توجه بانوان شیك پوش
حراج بی سابقه کفش‌ایوان
از روز سه‌شنبه ۳۵ فروردین شروع و ادامه‌دارد ایوان خیابان شاه تلفن ۶۱۴۱۵۶

INTERNATIONAL ADVERTISING AGENCY
requires a
Personal Secretary
to the directors.
The successful candidate will have the following qualifications:
1. Fluency in English and Farsi
2. Fast, accurate English typing
3. Organising ability
4. Willingness to work long hours if necessary

also a
receptionist
who can speak fluent English, type in Farsi, and who is attractive and well groomed.
For an interview apply in person to 2nd floor, 5 & 7 Elisabeth Boulevard, Valiahd Square, Teheran.

استخدام سوپروایزروفروشنده
یك شرکت بزرك تولیدی بچند نفر سوپروایزرو فروشنده نیازمند و افراد واجد شرایط را با حقوق و مزایای مکفی استخدام مینماید .
۱ـ تحصیلات دیپلم
۲ـ حداقل سن ۲۵ وحداکثر ۴۰ سال
۳ـ برك خاتمه خدمت یا معافی دائم از خدمت نظام وظیفه .
۴ـ افرادیکه سابقه کار در فروش و بزبان انگلیسی آشنائی داشته باشند حق‌تقدم‌دارند
ازآقایانیکه واجد شرایط فوق میباشند خواهشمند است باارسال دو قطعه عکس و مشخصات کامل خود باصندوق پستی شماره ۱۴۹۹ـ۱۲ مکاتبه فرمایند .

PAN AM
ساعت ۷٫۳۰ صبح
پرواز روزانه پان آمریکن
به خاورمیانه - اروپا - امریکا
تهران : خیابان شاهرضا نبش ویلا تلفن ۶۵۹۹۱
آبادان: هتل‌بین‌المللی آبادان تلفن ۳۰۱۱
• از ۶ اردیبهشت

برنامه‌سینماها

* جوانان جسور با ماشین های فراضه - رنگی - تونی گورتیس
امپایر (۶۲۳۹۴۲) ۱۱٫۱۵- ۳٫۳۰- ۵٫۳۰- ۷٫۳۰- ۹٫۴۵
* نبرد بریتانیا - رنگی- لارنس‌الیویر مایکل‌کین- کوردیورگنز
دیاموند (۶۲۸۴۰۰) ۱۱٫۱۵- ۲٫۳۰- ۵- ۷٫۳۰- ۱۰
* خانم جین برودی - رنگی - مگی‌اسمیت - پاملافرانکلین
ب.ب (۶۹۶۴۱) ۱۰٫۳۰- ۲- ۴- ۶- ۸- ۱۰
* داستان بزرك غرب - رنگی - سینماسکوپ - کلودیاکاردیناله
درایوین‌ونك (۶۲۲۵۵۷) ۷٫۳۰- ۱۰
* استیلتو - رنگی - بریت‌ایکلند - الکس کورد
ادئون (۳۳۸۱۱۸) ۱۰٫۳۰- ۲- ۴- ۶- ۸- ۱۰
نیاگارا (۶۵۳۰۷) ۱۱- ۳- ۵- ۷- ۹
رادیوسیتی (۴۳۳۲۰) ۱۱٫۱۵- ۳٫۳۰- ۵٫۳۰- ۷٫۳۰- ۹٫۳۰
* خداحافظ آقای چیپس - رنگی - پیتر اوتول - پتولاکلارك
پارامونت (۴۸۳۲۱) ۱۱- ۱٫۳۰- ۳٫۳۰- ۶٫۳۰- ۹٫۳۰
* طلوع - جمشید مشایخی - گوگوش - فخری خوروش
کاپری (۴۸۴۰۱) ۱۱- ۳- ۵- ۷- ۹
سیلورسیتی (۸۱۲۰۵) ۱۰٫۳۰- ۲٫۳۰- ۴٫۳۰- ۶٫۳۰- ۸٫۳۰
* نبردهای پانچوویلا - رنگی - یول‌برینر - رابرت میچام
گلدن‌سیتی (۶۱۳۲۶۹) ۱۱٫۱۵- ۳٫۳۰- ۵٫۳۰- ۷٫۳۰- ۹٫۳۰
* کشتی پرنده - رنگی - محصول شوروی
سینه‌موند (۴۸۳۲۲) ۱۱- ۳- ۵- ۷- ۹
* رئیس - رنگی - گریگوری‌پك - آن‌هیوود
آتلانتیك (۶۲۷۱۷۱) ۱۱- ۱٫۳۰- ۳- ۵٫۳۰- ۷٫۳۰- ۹٫۳۰
* دلیجان خوشبختی - رنگی - ۷۰میلیمتری - لی‌ماروین
شهر فرنك (۶۲۷۶۲۸) ۱۱- ۳- ۶٫۱۵- ۹٫۳۰
* تکخال وژوکر - رنگی - جولیانوجما - لینوبنونوتی
سانترال (۴۸۶۸۶) ۱۱- ۳- ۵- ۷- ۹
رویال (۴۹۷۸۵) ۱۱- ۳- ۵- ۷- ۹
ایفل (۳۱۱۴۷۷) ۱۰- ۱۲- ۲- ۴- ۶- ۸- ۱۰
متروپل (۳۳۹۴۱۰) ۱۰٫۳۰- ۲٫۳۰- ۴٫۳۰- ۶٫۳۰- ۸٫۳۰
پولیدور (۶۴۵۸۵) ۱۱٫۳۰- ۳٫۳۰- ۵٫۳۰- ۷٫۳۰- ۹٫۳۰
* پسران خیابان پل - رنگی - آنتونی‌کمپ - ویلیام‌بورلی
کسری (۷۵۶۹۳۹) ۱۱- ۲- ۴- ۶- ۸- ۱۰
* مردان حادثه‌جو - رنگی - پل‌نیومن - رابرت ردفورد
ریولی (۷۵۷۷۷۷) ۱۱٫۱۵- ۳٫۳۰- ۵٫۳۰- ۷٫۳۰- ۹٫۳۰
* لیدر - رنگی - دلیپ‌کومار - ویجنتی‌مالا
دنیا (۳۳۳۸۱۲) ۱۰٫۳۰- ۲٫۳۰- ۴٫۳۰- ۶٫۳۰- ۸٫۳۰
* آئینه زمان - سهیلا - عارف - امین امینی
پلازا (۴۸۱۷۷) ۱۱- ۳- ۵- ۷- ۹
کیهان (۹۵۷۳۶۰) ۱۰- ۱۲- ۲- ۴- ۶- ۸
کارون (۹۵۱۰۶۵) ۱۰٫۳۰- ۲٫۳۰- ۴٫۳۰- ۶٫۳۰- ۸٫۳۰
الوند (۳۵۶۵۳۸) ۱۰٫۳۰- ۲٫۳۰- ۴٫۳۰- ۶٫۳۰- ۸٫۳۰
ری (۲۲۵۷۸) ۱۱- ۱- ۳- ۵- ۷- ۹
مراد (۷۳۳۸۲) ۱۰٫۳۰- ۲٫۳۰- ۴٫۳۰- ۶٫۳۰- ۸٫۳۰
فردوسی (۳۳۵۷۸۴) ۱۱- ۱- ۳- ۵- ۷- ۹
پرسپولیس (۵۸۱۰۸۳) ۱۰٫۳۰- ۲٫۳۰- ۴٫۳۰- ۶٫۳۰- ۸٫۳۰
قصرطلائی (۷۵۹۶۲۴) ۱۰- ۱۲- ۲- ۴- ۶- ۸
پانوراما (۷۹۳۵۷۰) ۱۱- ۱- ۳- ۵- ۷- ۹
* مردو زن وپول - رنگی - مارچلوماستروپانی
آریا (۳۳۹۸۸۴) ۹- ۱۱- ۱- ۳- ۵- ۷- ۹
* هنك‌شیطان - سینماسکوپ - رنگی - ویلیام هولدن
بولوار (

۲۳ سال خدمت

بشما

اگر تاکنون، حتی یك بلیط اعانه‌ملی خریده‌اید

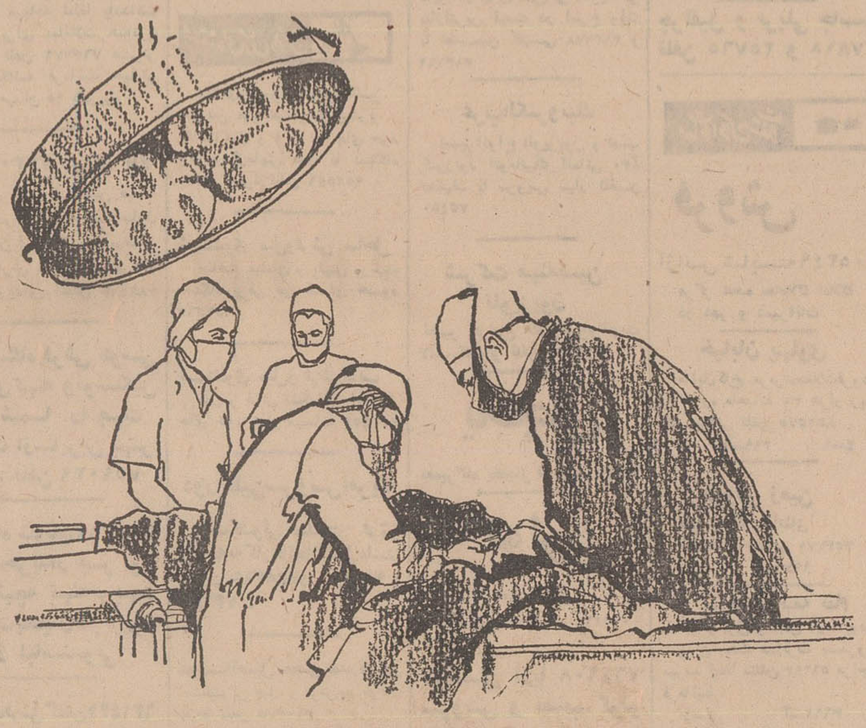

در ایجاد ۲۵۵ درمانگاه و ۹ بیمارستان، که در سراسر کشور روزانه هزاران هموطن بیمار و مستمند را برایگان معالجه و مداوا میکنند، سهیم هستید.

بمناسبت بیست و سومین سالگرد تاسیس سازمان شاهنشاهی خدمات اجتماعی، بنگاه اعانه‌ملی یك سری بلیط مخصوص انتشار داده است.

این سری بلیط‌ها که روز دوم اردیبهشت‌ماه قرعه‌کشی میشود، علاوه بر جایزه ممتاز ۳۰۰ هزار تومانی، دو قهرمان شانس دارد.

اولین قهرمان شانس ۲۳ گاپ افتخار با ۲۵۰۰ سکه پهلوی طلا و دومین قهرمان شانس یك دستگاه پیکان اختصاصی دریافت میدارند.

پیشگاه اعلیحضرت همایون شاهنشاه آریامهر

در این روزهای خوش و فراموش نشدنی که دلهای مردم وطنپرست ایران بخاطر پیروزی تحسین‌آمیز قهرمانان نامدار تاج سرشار از غرور و شادی است.

جوانان و ورزشکاران شرق تهران بشکرانه توجهات عمیق شهریاری نسبت به پیشرفت ورزش مراتب تهنیت‌و سپاسگزاری خود راتقدیم داشته افتخارات بیشتر قهرمانان ایرانی را از خداوند بزرك آرزو مینمایند.

از طرف ورزشکاران‌شرق‌تهران: حسین‌داودی - اکبر معمارباشی- لطف‌اله تاکستانی - عزت قادری - کامران سلحشور.

پیشگاه مبارك شاهنشاه آریامهر

جان‌نثار و اعضای هیئت مدیره و کلیه ورزشکاران باشگاه ورزشی آریا باکمال‌افتخار اجازه‌میخواهند صمیمانه‌ترین تبریکات خودرا بمناسبت پیروزی درخشان تیم فوتبال باشگاه تاج که‌با هدایت و ارشاد پی‌گیر تیمسار سرلشکر پرویز خسروانی بدست آمده به خاکپای مبارك معروض دارند.

آ-۲۵۵۷ یوسف نجمی

جناب آقای علم ریاست محترم شورای عالی سازمان تاج

متانت و فداکاری فوتبالیست های محبوب و ارزشمند باشگاه تاج که منجر به پیروزی ایران در مسابقات قهرمانی باشگاه های آسیا گردیده برای همه ملت ایران غرورآفرین میباشد.

شك‌نیست که رهبری خردمندانه شاهنشاه‌آریامهر و شخصیت آنجناب مولود رفتار شایسته بازیکنان تاج و درخشش قابل‌تحسین آنان دراین مبارزه بزرك آسیائی بوده است.

بهمین مناسبت صادقانه‌ترین تبریکات خودرا تقدیم داشته موفقیت های بیشتری را برای ورزشکاران این کانون وطنپرستی و شاهدوستی آرزو مینمائیم.

شکراله مرودشتی، فیروز نوبخت، اسداله شکرابی، فریدون کامرانی، عباس مرادی، مهرداد جلالی.

آ-۲۴۷۹

بسم‌الله الرحمن الرحیم

روزنامه محترم اطلاعات - اینجانب باباشیخ حسامی نقشبندی که چندی پیش تحت تاثیر افکار عده‌ای از اقوام قرار گرفته و مطالبی را بر علیه حضرت شیخ سراج‌الدین نقشبندی رهبرطریقه نقشبندیه درآن روزنامه محترم درشماره ۱۳۱۳۶ مورخ یکشنبه ۴۸/۱۲/۱۶ درج گردیده بود و شخصا نیز آنرا امضاء نموده بودم بدینوسیله انصراف و پشیمانی خودرا اعلام داشته و مقام و منزلت معظم‌له را محترم شمرده ومیشماریم

بابا شیخ حسامی نقشبندی

آگهی خرید لوازم ایستگاه هواشناسی

شرکت ملی ذوب آهن ایران ۲۴ قلم لوازم ایستگاه‌هواشناسی را از طریق مناقصه خریداری مینماید. داوطلبان مایل بشرکت در این مناقصه میتوانند اسناد مناقصه و برك مشخصات را در مقابل پرداخت مبلغ ۵۰ ریال از دبیرخانه قسمت کارپردازی شرکت واقع در خیابان پهلوی نبش خیابان تخت جمشید دریافت نمایند. پیشنهادات باید در پاکت لاك و مهر شده با ذکرجمله مربوط بمناقصه ۲۴ قلم لوازم ایستگاه هواشناسی تا ساعت ۹ صبح روز ۴۹/۲/۱۶ در مقابل اخذ رسید بدبیرخانه قسمت کارپردازی شرکت تحویل شود. پیشنهادات واصله درساعت ۹/۵ صبح‌همانروز باز و قرائت میشود. حضور پیشنهاد دهنده در جلسه مناقصه آزاد است. شرکت ملی ذوب‌آهن در رد و قبول یك یا کلیه پیشنهادات مختار است. در صورتیکه‌برنده اول حاضر بعقد قرار داد نشود سپرده او ضبط و از نفر دوم دعوت میشود. در صورتیکه نفر دوم حاضر بعقد قرار داد نشود سپرده وی نیز ضبط خواهد شد. شرکت کننده در مناقصه باید معادل ۵۰۰۰۰ ریال بعنوان سپرده شرکت در مناقصه بصورت‌تضمین بانکی در پاکت جداگانه بپیوست پاکت پیشنهاد ارسال نماید. مدت تحویل حداقل مدت ممکنه است.

محل تحویل تهران - انبار فروشنده است.

سایر شرایط در اسناد مناقصه مندرج است. م‌الف ۳۲۴

۱-۲ آ-۴۰۵۲ شرکت ملی ذوب آهن ایران

دعوت از سهامداران

از سهامداران محترم شرکت ساختمانی و مقاطعه کاری دژم بامسئولیت محدود دعوت میشود بمنظور رسیدگی به بیلان‌سالیانه شرکت که در ساعت (۶) شش بعد ازظهر روز سی‌ام‌فروردینماه (۱۳۴۹) در محل شرکت تشکیل میگردد حضور بهمرسانند.

مزید بر تشکر

مدیر عامل شرکت ساختمانی و مقاطعه‌کاری دژم با مسئولیت محدود. محمد نسلی

نسخه‌های شفابخش

از سبزیها و میوه‌ها

ترجمه مهدی نراقی

درخت هلو

درخت هلو را بفرانسه LE PECHER و به لاتین پرسیکا PERSICA وپرسیکو PERSICO هم میگویند.

چون منشاء اصلی این درخت ایران بوده و از ایران به کشور های دیگر رفته و کشت شده است بهمین علت نام ایرانی آن تاکنون محفوظ مانده و بااندك تغییری باز هم مفهوم اولی واصلی خود را حفظ کرده است.

همه ما درخت هلو را دیده‌ایم و میشناسیم هنگامی که اولین روزهای بهار ظاهر میشود این درخت چتری از گلهای صورتی برخود میکشد و وقتی‌تابستان میاید میوه‌های قشنك و رسیده آن از لابلای شاخه و برگها نظر بینندگان را بخود جلب میکند.

اگر شما در جائی هستید که دسترسی به درخت هلو دارید باید دراول بهار شاخه های جوان آنرا ببرید و پوست آنرا بکنید و خشك کنید.

گلهای آنرا وقتی بحال غنچه است و بازنشده است بچینید و برگهای سبز درخت را در اواسط تابستان جمع کنید.

پوست و گلهای غنچه‌ای و برگهای سبز درخت هلو را در سایه‌در جایی خشك که هوا از آن عبور کند با دقت خشك کنید و بعد آنرا در جعبه هائی که در آن محکم بسته شود حفظ کنید و هروقت احتیاج داشتید مورد استعمال و مصرف قرار دهید.

* کمی از تاریخ

درخت هلو را قدیمی ها بخوبی میشناخته‌اند طبق مدارك و اسنادی که در دست داریم دردوهزار و دویست سال پیش از ظهور حضرت مسیح چینی‌هاآنرا در چین میکاشته‌اند.

جالینوس حکیم که در سالهای ۱۳۱ تا ۲۰۱ میلادی میزیسته است از میوه درخت هلو بخوبی یاد کرده است وقتی صفحات تاریخ گذشته را برای بررسی تاریخچه هلو ورق میزنیم به قرون وسطی که رسیدیم می‌بینیم خواص طبی آن بخوبی شناخته شده و اطباء قرون وسطی مصرف و استعمال آنرا تجویز و توصیه کرده‌اند.

سنت هیلدگراد که در سالهای ۱۰۹۸ تا ۱۱۷۸ میزیسته است مصرف میوه‌های هلورا با شراب برای دفع بوی بد دهان توصیه میکرد و عقیده‌داشت شراب و هلو سنگینی گوش‌را برطرف میکند، داروی کرم‌کش است و برای سردرد و بندآمدن شاش نیز موثر ومفید است.

خواص طبی درخت هلو

تمام قسمتهای درخت هلو دارای آمیگدالین و آسید بوریك است گلهاو برگهای‌درخت‌هلو، لینت‌آور، ادرارآور، کرم‌کش و آرام کننده است.

پوست شاخه های درخت هلو اثر قاطعی درمعالجه تب دارد میوه درخت آن که همان هلو است مغذی خنك و نرم کننده است.

شما جوشانده پوست شاخه های درخت هلو را برای درمان تب برگها و گلهای درخت هلو را در مورد یبوست سیاه سرفه نفریت (ورم چرکی کلیه‌ها) واختلالات کلیوی مصرف خواهید کرد.

دم کرده برك و گل درخت هلو برای جوش صورت و جرب و هم چنین دفع کرم مصرف میشود.

نسخه‌های شفابخش هلو:

*** ۱- قولنج کلیه**

اگر مبتلا به قولنج کلیه شده‌اید پانزده تاسی‌گرم گل خشك هلو یا دو تاسه گرم گلهای تازه هلو یا پنجاه تا شصت گرم برك خشك درخت هلو را دریك لیتر آب خیلی جوش بمدت دوازده دقیقه دم کنید وبعد آنرا از پارچه نازکی عبور دهید تا صافشود و با عسل‌شیرین‌کنید وهر روز در فاصله غذا های‌اصلی دو تا سه فنجان از آنرا بنوشید تا قلنج کلیه شما رفع شود.

*** ۲- درمان یبوست باگل وبرك هلو**

دمکرده گل یا برك هلو ملین خوبی است و کسانیکه یبوست دارند با آن معالجه میشوند.

طرز تهیه و مقدار مصرف آن در مورد یبوست برای اشخاص بزرك سال اینست که پانزده تا سی‌گرم گل خشك یا دو تا سه گرم گلهای تازه و یاپنجاه شصت گرم برك خشك درخت هلو را در یك لیتر آب‌خیلی جوش مدت دوازده دقیقه دم‌کنند وبعد آنرا صاف‌کنند وشیرین کنند و هرروز در فاصله غذا دو تاسه فنجان از آنرا بنوشند.

طرز تهیه دم کرده گل و برك درخت هلو برای‌بچه‌ها باین ترتیب است:

پنجاه گرم گل خشك هلو را در نیم لیتر آب جوش بریزید و ده دقیقه دم کنید بعد آنرا صاف کنید وهم وزن آن عسل یا شکر بآن اضافه نمائید و ظرف محتوی آنرا در دیك بن‌ماری بگذارید آنقدر بپزدکه شربت غلیظ و همسانی از آن بوجود آید.

و هرروز به بچه‌ها یك یا دو قاشق ازاین شربت را بخورانید تا یبوست و خشکی مزاج آنها برطرف گردد.

آگهی مزایده دو دستگاه اتومبیل

بانك مرکزی ایران دو دستگاه اتومبیل بنز ۲۲۰ مدل ۱۹۶۳ به شماره ۸۵۵۷ تهران ۱۲ و۳۶۱۵۶ را از طریق مزایده کتبی بفروش میرساند. داوطلبان میتوانند اتومبیلهای فوق رادر محوطه بانك مرکزی ایران ملاحظه نموده در صورتتمایل به‌خرید برای هر دستگاه مبلغ ۲۰٫۰۰۰ ریال‌اوراق قرضه نزد اداره معاملات تودیع‌و رسید آنرا به‌ضمیمه پیشنهاد کتبی خود باذکر مبلغ‌تا آخر وقت‌اداری روز دوشنبه ۴۹/۲/۱۴ به دفتر اداره خدمات‌بانك (اطاق ۳۰۹) تسلیم نموده رسید دریافت‌دارند. جلسه مزایده روز چهارشنبه ۴۹/۲/۱۶ در بانك تشکیل‌خواهد شد و حضور پیشنهاد دهندگان‌در جلسه مزایده آزاد است. به پیشنهادات فاقد سپرده و مشروط وپیشنهاداتی که بعد از تاریخ مقرر رسیده باشدترتیب‌اثر داده‌نخواهد شد.

بانك مرکزی ایران در رد یا قبول کلیه پیشنهادات مختاراست. سپرده برندگان اول و دوم تا پایان معامله با نفر اول نزدبانك نگهداری میشود تا در صورت انصراف نفر اول از خرید سپرده او ضبط و اتومبیل به نفر دوم فروخته شود.

مدت پرداخت تمام وجه از طرف برنده اول۱۰ روز از تاریخ فروش وبرنده دوم ۵ روز از تاریخ دعوت میباشد. چنانچه برنده دوم نیز از خرید منصرف شود سپرده او نیز بنفع بانك ضبط خواهد شد.

۱-۲ ۱-۴۰۵۶

تشکر وامتنان

بدینوسیله از جناب آقای دکتر باریس آقاناسیف عکس بالا که از پزشکان حاذق در امور بیماریهای جلدی میباشند تشکر مینماید که بادقت ایشان در معالجه اینجانب و فرزندم کمال فداکاری را مبذول داشته‌اند و از ریاست محترم بیمارستان شوروی تقاضای تشویق این پزشك لایق را مینمایم.

جواد ترابی

آ-۴۱۲۶

آگهی مناقصه

شرکت دخانیات ایران شانزده میلیون عدد فیلتر سلولوز و نه میلیون عدد فیلتراستات سلولوز مورد نیاز خود را سی اند اف خرمشهر یابندر شاهپور یا بندر پهلوی یاتحویل مرز جلفای ایران از طریق مناقصه خریداری می‌نماید. داوطلبان شرکت‌درمناقصه می‌توانند پیشنهاد های صریح و قطعی خودرا بااطلاع‌و رعایت کامل مشخصات و شرایط و مفاد طرح پیمان که از اداره معاملات‌خارجی این شرکت واقع در خیابان ایرانشهر شمالی دریافت میدارند باتوجه باین که مبلغ یکصد هزار ریال وجه نقد یا ضمانتنامه بانکی بعنوان سپرده شرکت در مناقصه میبایستی تسلیم نمایند تا ساعت ۹ صبح روز ۴۹/۴/۴ مطابق با بیست‌و پنجم ژوئن ۱۹۷۰ باداره دفتر شرکت دخانیات ایران‌تسلیم نمایند. جلسه مناقصه در ساعت ده صبح همانروز دراداره معاملات خارجی تشکیل‌میشودحضورپیشنهاد دهندگان یا نمایندگان آنان در جلسه مناقصه آزاد و شرکت در مناقصه بمنزله قبول کلیه شرایط مناقصه می‌باشد. سپرده نفردوم تا قطعیت معامله بانفر اول آزاد نخواهد شد. م‌الف ۵۵۵

شرکت دخانیات ایران

۱-۲ آ-۳۹۸۸

فقط تا چهارم اردیبهشت ماه ۱۳۴۹

فرصت دارید

که با افتتاح یک حساب در

صندوق پس انداز مسکن بانک رهنی ایران

از یک جایزه ممتاز

۲٫۰۰۰٫۰۰۰ ریالی

وهزاران جایزه نقدی دیگر

استفاده فرمائید

بایکهزار ریال میتوانید دریکی از شعب

بانک رهنی ایران

درمرکز وشهرستانها

یک حساب در

صندوق پس انداز مسکن

افتتاح کنید

مزایده حضوری فروش اتومبیل

دانشگاه ملی ایران یکدستگاه اتومبیل بیوك مدل ۱۹۶۴ خود را از طریق مزایده حضوری بفروش میرساند.

طالبین میتوانند با مراجعه به پارکینك تجریش و ملاحظه آن در جلسه‌ایکه ساعت ۱۰ بامداد چهارشنبه دوم اردیبهشت ماه ۴۹ دراداره حسابداری دانشگاه ملی ایران واقع در اوین تشکیل میشود شرکت نموده و پیشنهادات خودرا تسلیم دارند.

سپرده اتومبیل مذکور مبلغ ده هزار ریال است که رسید بانکی ملی ایران‌شعبه دانشگاه ملی به ضمیمه پیشنهاد باشد.

دانشگاه در رد و قبول پیشنهادات مختار است و در صورتیکه برنده از قبول معامله استنکاف نماید سپرده‌بنفع دانشگاه ضبط خواهد شد.

دانشگاه ملی ایران

مجمع عمومی فوق‌العاده سندیکای موسسات مرغداری

ساعت ۱۹ روز چهارشنبه ۱۳۴۹/۲/۱۶ در محل سندیکاواقع در خیابان شاهرضا پیچ شمیران شماره ۷۴۲ تشکیل خواهد شد.

دستور جلسه. انتخاب هیئت مدیره و بازرسان

عضویت سندیکا برای عموم مرغداران آزاد است و مرغدارانیکه تاکنون قبول عضویت ننموده‌اند میتوانند تاپایان روز ۴۹/۲/۱۴ بسندیکا مراجعه و رسما عضویت سندیکا را بپذیرند.

از عموم اعضای سندیکا خواهشمند است که تاپایان روز ۴۹/۲/۱۴ جهت دریافت کارت انتخابات به محل سندیکامراجعه نمایند.

دفتر سندیکا همه روزه غیر از ایام تعطیل از ساعت ۱۷الی ۲۰ مفتوح است.

سندیکای موسسات مرغداری ایران

آ-۲۵۲۵

دعوت مجمع عمومی عادی سالیانه شرکت سهامی ترانزیت ایران و ترکیه

مجمع عمومی عادی سالیانه شرکت سهامی ترانزیت ایران وترکیه در تاریخ ۲۹ اردیبهشت ماه ۱۳۴۹ روز سه‌شنبه ساعت۵ بعدازظهر در محل شرکت واقع در خیابان‌ویلا شماره۷۲ تشکیل میگردد. بدینوسیله از سهامداران محترم شرکت دعوت میشود در جلسه نامبرده حضور بهمرسانند و یانماینده خود را کتبا معرفی فرمائید.

دستور جلسه:

۱- استماع گزارش هیئت مدیره و بازرس شرکت

۲- تصویب ترازنامه سال ۱۳۴۸

۳- انتخاب بازرس شرکت

رئیس هیئت‌مدیره شرکت سهامی ترانزیت‌ایران‌وترکیه

آگهی تشکیل مجمع عمومی عادی وفوق‌العاده کانون کارمندان بازنشسته صنعت نفت ایران

در روز شنبه ۱۹ اردی‌بهشت ماه ۱۳۴۹ ساعت ۴ بعد ازظهردر کانون بازنشستگان خیابان امیرآباد جنوبی نبش کوچه رهنما پلاك۹۷و۹۹ تشکیل میگردد:

از کلیه آقایان کارمندان بازنشسته صنعت نفت ایران‌صمیمانه دعوت میشود که در جلسه مزبور حضور بهمرسانند:

۱- استماع گزارش هیئت مدیره

۲- استماع و تصویب ترازنامه

۳- بررسی مواد آئین‌نامه

۴- انتخاب هیئت مدیره

۵- شور در خط‌مشی آتیه کانون

۶- تغییر یك یاچند ماده از مواد اساسنامه

رئیس کانون مرکزی - تقی‌امیربرخوردار

شرکت ملی گاز ایران

منطقه اهواز

آگهی قبول مشترك انشعاب گاز در شهرستان اهواز

شرکت ملی گاز ایران باستحضار ساکنین محترم شهرستان اهواز میرساند که در آتیه نزدیك جهت مصارف خانگی و تجاری اقدام به لوله‌کشی و توزیع‌گازطبیعی خواهد نمود.

از متقاضیان گاز طبیعی درشهرستان اهواز اعم از مصرف کنندگان خانگی و یا تجاری (نظیر هتل- رستوران-لباسشوئی- قنادی- سینما وغیره) که محل سکونت یا واحد تجاری آنها در محدوده مشروحه زیر قرار دارد خواهشمند است درصورت‌تمایل جهت دریافت برك درخواست انشعاب همه روزه غیراز ایام تعطیل ازتاریخ انتشار این آگهی تا پایان خرداد ماه ۱۳۴۹ در ساعات اداری بشرکت‌ملی‌گاز ایران- خیابان‌نوری شماره ۳۸ مراجعه فرمایند.

محدوده واقع بین:

۱- برجنوبی خیابان پهلوی ازتقاطع رضاشاه کبیر (سی‌متری) تا تقاطع خیابان ۲۴ متری

۲- برغربی ساحل شرقی رودخانه کارون بین فلکه مجسمه تاپل سیاه

۳- برشمالی خیابان قاسمی از تقاطع خیابان رضاشاه کبیر (سی‌متری) تا تقاطع خیابان ۲۴ متری

۴- برشرقی خیابان رضاشاه کبیر (سی‌متری) ازتقاطع خیابان قاسمی تا تقاطع خیابان پهلوی

متقاضیان سایر مناطق خارج از محدوده فوق نیز میتوانند جهت تنظیم و تسلیم تقاضای انشعاب در تمام ساعات اداری به‌این شرکت مراجعه فرمایند. بدیهی‌است وصل انشعاب گاز به این مناطق منوط به‌حد نصاب تعداد متقاضی در هرمحل‌وبرنامه های آتی شرکت خواهد بود و تعهدی برای شرکت دربر نخواهد داشت.

با حل مسئله بحرین اختلاف انگلستان و ایران حل خواهد شد

حل مسئله بحرین سرمشقی به دست خواهد داد که چگونه میتوان دعاوی ارضی را باروشی آرام و متین و طبق اصول منشور سازمان ملل متحد حل و فصل کرد.

این مطلب را آقای مایکل - استیووارت وزیر امور خارجه انگلستان ضمن نطقی درباره اوضاع خاورمیانه اظهار داشت.

*** تطبیق با جهان مدرن**

آقای استیووارت که در مجلس عوام انگلستان صحبت می کرد پس از اشاره به علائق انگلستان در خاورمیانه گفت :

درقرن حاضر ما شاهد بوده‌ایم که کشور های باستانی درخاورمیانه مانند ایران و ترکیه خود را با جهان مدرن تطبیق داده‌اند.

همچنین میدانیم مللی درخاورمیانه وجود داشته‌اند که سالها درانقیاد بسر میبرده‌اند ولی اکنون بحق به صورت کشور های مستقلی درمی آیند و مصممند استقلال خود را حفظ کنند و آثار هرگونه استعمار رابراندازند . من فکر می کنم که تحت چنین شرایطی کاملا واضح است که منافع بریتانیا درخاورمیانه رانمیتوان باادعای اولویت و یا رهبری یا حضور نیرو های نظامی بخصوصی حفظ کرد.

منافع ما بطور کلی وقتی حفظ می شود که باهمکاری سایر کشور ها درراه اعتلای صلح و ثبات تمامی منطقه بکوشیم . من فکر می کنم این امر اساسی ترین نکته جهت تکوین سیاست انگلستان درخاورمیانه است.

هنگامی که ما از صلح و ثبات سراسر منطقه صحبت می کنیم، ناچاریم به بحران مخوفی که بین اسرائیل و همسایگان عرب آن کشور وجود دارد نظر اندازیم. ولی علیرغم نگرانی و اضطراب درباره این مسئله بزرگ خوشبختانه میتوانیم درمنطقه خاورمیانه دریکی دو مورد علائمی ازدرایت و روشن بینی و تمایل واقعی به صلح مشاهده کنیم.

*** بحرین**

آقای استیووارت سپس به مسئله بحرین اشاره کرد و گفت : درحال حاضر نماینده خصوصی دبیر کل سازمان ملل متحد برای آگاهی از امیال و تمایلات مردم بحرین درآن جزیره حضور دارد. دولت علیاحضرت ملکه انگلستان و دولت شاهنشاهی ایران که سالها درباره این مسئله اختلاف داشته‌اند هردو اعلام کرده‌اند که تصمیم سازمان ملل متحد را دراین باره خواهند پذیرفت . چنانچه جریان امر بخوبی پیشرفت کند (و شواهد همدال بر آنست که بنحو مطلوب صورت خواهد پذیرفت) نتیجه این خواهد بود که اختلاف دراز مدت انگلستان و ایران حل خواهد شد

ومانع بزرگی که برسر راه پیشرفت اتحادیه امیرنشین های عرب سواحل خلیج فارس وجود دارد از میان خواهد رفت . زیرا باهمه مشکلات دیگری که هنوز باقی است درراه اقدام به تشکیل اتحادیه امیرنشین‌ها بدون حل مسئله بحرین مشکل عظیمی وجوددارد. وزیرامور خارجه بریتانیا اضافه کرد که چنین نتیجه‌ای را باید حاصل بیانات خردمندانه ودوراندیشانه سال گذشته اعلیحضرت شاهنشاه ایران دانست . همچنین اقدامات توام با شکیبائی دولت ایران ودولت علیاحضرت ملکه انگلستان ونیز کوشش های دبیر کل سازمان ملل متحد از جمله عوامل این موفقیت بوده‌اند و اگر همانطور که پیش‌بینی کرده‌ایم پیشرفت کار بر وفق مراد انجام پذیرد سرمشقی بدست خواهد آمد که چگونه می توان ادعا های ارضی را با روشی آرام و متین و برطبق اصول منشور سازمان ملل متحد حل و فصل کرد.

*** خروج بریتانیا**

در جلسه مجلس عوام انگلستان (سرالك داگلاس هیوم) رهبر محافظه کاران بیانات وزیر امورخارجه انگلستان درباره سیاست خردمندانه شاهنشاه آریامهر همصدا شد و گفت آقای مایکل استیووارت گزارشی درباره پیشرفت امور در کشورهای خلیج فارس ارائه کرده‌اند من با آنچه ایشان درباره سیاستمداری شاهنشاه ایران درباره بحرین ادا کردند همصدا میشوم شاید کمی زود باشد که درباره موفقیت فدراسیون کشور های خلیج فارس در راه سازمان دادن امور دفاعی اظهارنظر کردگمان می کنم انتقاد ما هنوز بقوت خود باقی است که اعلام عقب‌نشینی و خروج نیروهای بریتانیا برای ایجاد یك سیستم دفاعی منظم و مثبت که بتواند جانشین نیروهای بریتانیا شود خیلی عجولانه بود.

*** مراجعت از بحرین**

بنابه گزارش خبرگزاری آسوشیتدپرس از امریکا دیروزدر مقر سازمان ملل درنیویورك اعلام شد که فرستاده ویژه اوتانت دبیر کل سازمان ملل متحد به بحرین فردا بحرین را به مقصد ژنوترك خواهد گفت تا گزارش خود را در زمینه تحقیقات خوددر بحرین آماده کرده و آنرا به دبیرکل سازمان ملل تسلیم نماید.

«ویتوریوگی گاردی» نماینده مخصوص اوتانت و گروه کمکوی سه هفته گذشته را در بحرین بسر بردند تا نظرات و آراء مردم بحرین را درمورد آینده سیاسی این جزیره معلوم کنند.

«گی گاردی» که ایتالیائی الاصل است مدیر کل دفتر سازمان ملل درژنو می باشد.

اوتانت چند هفته قبل اعلام داشت که به تقاضای مشترك ایران و انگلیس هیئتی از جانب خود را روانه بحرین خواهد ساخت .

هیئت اعزام شده از بحرینی ها دراین زمینه که آیا آنها ازبین الحاق به ایران ، تحت‌الحمایگی انگلیس و یا استقلال کامل کدام را ترجیح میدهند به بررسی و تحقیق پرداخته است.

پاریس، لندن و مسکو

بقیه از صفحه اخر

رفتن اردن اثرات عمیقی درسیاست عربی خاورمیانه امریکا خواهد داشت.

*** انتخاب محدود**

تمام این مسائل است که نتایج کنفرانس دیپلمات های امریکائی را بس مهم جلوه گر میسازد وهمین چهره ملاقات تهران است که مورد توجه خاص پاریس ، لندن وبویژه مسکو می باشد .

درحقیقت فشار های نیرو های افراطی عرب امکانات واشنگتن را در مورد تجدید نظر در سیاست عربی خویش محدود میسازد و این برخلاف منافع خود اعراب است.

در چنین شرایطی، امریکا ظاهرا دو راه بیشتر ندارد که انتخاب کند : یا پیشه ساختن یك سیاست جدید آشتی‌جویانه با اعراب که خواهی نخواهی شامل دادن امتیازات گوناگون اقتصادی و سیاسی به پادشاهی های رادیکال عرب و درنتیجه دگرگون ساختن وضع فعلی روابط واشنگتن ، تل‌آویو خواهد بود - که احتمال انتخاب این راه کم است - و یا پیش گرفتن یك سیاست یك‌جانبه براساس طرفداری مطلق ازسیاست اسرائیل و تقویت هرچه بیشتر نیرو های این کشور بامید آنکه ضربات روزانه اسرائیل سرانجام ریزش رژیم های افراطی عرب را باعث گردد .

در حاشیه کنفرانس ، مذاکرات سیسکو با وزیر خارجه ایران آقای اردشیر زاهدی و سایر مسئولان ایرانی جلوه خاصی پیدا میکند ، بویژه که تهران پایتخت «برادر» عمان بشمار میرود و بعید نیست که واشنگتن از تهران بخواهد برای عادی شدن سریع مناسبات اردن و امریکا فعالیت نماید .

هیجان انگیزترین ماجرای فضائی

بقیه از صفحه۲

پس از آن فکر می کردم ، بهترین روز زندگیم روزی است که سرنشینان آپولو ۱۱ درکره ماه فرود آمدند. ولی اکنون می فهمم که بهترین روز زندگی من همین امروز بوده است.

نیکسون گفت که بازگشت «لاول» ، «هیز» و «سویگرت» به زمین بیك ماجرای حیرت انگیز که مدت سه روز ونیم سراسرجهان را درتشویش و نگرانی فروبرده بود پایان داد ، بازگشت آنها نشانه شجاعت و تهور این مردان و نبوغ تکنولوژی امریکا است.

رئیس جمهوری امریکا اضافه کرد که ماجرای سفینه آپولو ، کوچکترین تغییری دربرنامه آپولو امریکا نخواهد داد.

«توماس پین» رئیس سازمان ملی فضائی امریکا اظهار داشت که یك کمیسیون مخصوص برای مطالعه درباره علل حادثه‌ای که در فطار فضائی روی‌داده تشکیل شده‌است.

«جیمزلاول» ، «فردهیز» و «سویگرت» امروز وارد جزایر «ساموا» می شوند . چند ساعت بعد ازآن بوسیله هواپیما عازم هوستون می شوند و درسرراه مدت کوتاهی در هاوائی توقف خواهند کرد . سازمان ملی فضائی امریکا تاکید کرده است که مقررات قرنطینه درباره سرنشینان آپولو ۱۳ انجام نخواهد شد زیرا بایشان به کره ماه نرسیده است.

*** تب فضانورد**

فضانوردان اندکی پس از آن که درعرشه کشتی «ایوجیما» پیاده شدند از طرف پزشکان موردمعاینه و آزمایش قرار گرفتند.

دکتر «کیت‌بیرد» پزشك سازمان ملی فضائی امریکا اعلام داشت که حال هر سه فضانورد بااین که خیلی خسته هستند خوب است ، معذلك فردهیز یك درجه تب دارد.

پس از آنکه فضانوردان غذای کاملی خوردند کیك بزرك ۱۵۰ کیلوئی که به افتخار ورودشان تهیه شده بود بریدند.

پزشکان به «فردهیز» توصیه کردند که استراحت کند و لاول و سویگرت چند لحظه‌ای از کابین فرماندهی که روی عرشه کشتی قرار داده شدبازدید کردند . وزن هریك از فضانوردان باندازه دوسه کیلم کم شده‌است.

بچه ها سپاسگزاریم

«جان سویگرت» چند دقیقه قبل از آنکه کابین فرماندهی آپولو وارد اتمسفر شود خطاب بمامورین کنترل مرکز فضائی هوستون گفت: ما هرسه نفر ازشما بچه‌ها که در پائین هستید از کارعالی وبرجسته‌ای که انجام دادید سپاسگزاریم .

مامور مرکز فضائی «هوستون» در پاسخ گفت «تشکر میکنیم» در این هنگام همه فهمیدند که سفینه درشرایط مساعد وارد اتمسفرشده است .

آپولو سیزده درسومین ماموریت ما ه با شکست روبرو شد از این‌رو نحسی سیزده مدتها مورد بحث و گفتگو قرار خواهد گرفت .

از روزی که سفینه آپولو ۱۳ در ساعت سیزده و سیزده دقیقه روز ۱۳ آوریل بسوی فضا پرتاب‌شد گروهی از مردم خرافاتی اظهارنظر کردند که نحسی سیزده گریبانگیر سرنشینان آپولو خواهد شد .

جهانیان بازگشت پیروزمندانه

بقیه از صفحه۲

اهالی بلغارستان در کنار رادیوها جمع شده بودند و عده‌ای جلو سفارت آمریکا که اخبار را درهر لحظه به اطلاع شنوندگان میرساند اجتماع کرده بودند.

کشورهای اروپائی وآسیائی، از حمله شوروی ، جریان‌را به‌تفصیل ازرادیو وتلویزیون های خود پخش میکردند .

در ژاپن و هنك کنك تلویزیون‌ها چهار ساعت برنامه‌های خود را تمدید کردند تا همه بتوانند جریان بازگشت فضانوردان راتماشا کنند.

«ویلی‌برانت» صدراعظم آلمان غربی که ناظر پرتاب آپولو-۱۳ بودتلگرافی برای‌نیکسون فرستاد و شادی خود را از بازگشت صحیح وسالم فضا-نوردان ابلاغ کرد.

کابینه اطریش که مشغول مذاکره در باره دولت ائتلافی بود، این مذاکرات را قطع کرد و همه اعضای آن برای تماشای تلویزیون پرداختند. شبیه همین حادثه در ایتالیا که مذاکرات برای تشکیل کابینه ائتلافی در آن ادامه دارد رخ داد.

دکتر کامینسکی دانشمند فضائی آلمان مسئله را این طور جمع‌بندی کرد : این پیروزی الکترونیك مدرن و انضباط و شجاعت و اعتماد بنفس فضانوردان بوده‌است.

پمپیدو رئیس جمهوری فرانسه در تلگرافی برای نیکسون نوشت : نمیدانید من چقدر از پایان شاد این ماجراخوشحالم . خبرنگاران فرانسوی که دریك کنفرانس مطبوعاتی شرکت کرده بودند در لحظه فرودکپسول فضائی هورا کشیدند .

روزنامه های اروپاباعناوین درشت بازگشت فضانوردان آپولو -۱۳ را تبریك گفتند و فوق‌العاده‌های شبانه منتشر کردند تا خبررا باطلاع مردم برسانند .

در افریقای جنوبی نخست وزیر یك جلسه انتخاباتی‌را بهمزد ، تابرای این پیروزی به مردم آمریکا تبریك بگوید .

*** از رفتن ماه مهمتر**

رادیو مسکو خبرهای‌داخلی خودرا قطع کرد تاگزارش مختصر تاس را در باره بازگشت فضانوردان پخش کند . خبرگزاری تاس اعلام کرد که حضور ذهن‌ومهارت فضانوردان آنها را نجات داد .

وزیر آموزش و علوم آلمان غربی گفت : این حیرت - انگیزترین حادثه عصر فضا بود واز نشستن روی ماه مهمتر . این حادثه نشان‌داد که بشر نه‌فقط میتواند به کارهای مهم دست بزند ، بلکه در موقع بحران نیز میتواند ترتیب امور رابدهد.

نخست‌وزیر انگلیس موقعی که کپسول حامل‌فضانوردان به‌اقیانوس افتاد گفت: نفس راحتی کشیدم . وی‌بلافاصله اعلامیه‌ای صادر کرد که‌در آن گفته شده بود :شهامت وقدرت تحمل فرمانده‌سفینه و همکاران او وکنترل خونسردانه کارها درهوستون قابل ستایش است

در آتن در اثر ازدحام مردم در خیابانها رفت‌وآمد بد آمد همه میگفتند بازگشت سالم از این خطر معجزه است .

اسقف «کانتربری» که بزرگترین مقام مذهبی انگلیس است دستور داد زنك کلیساها را به‌صدا درآورند وشکرگزاری کنند.

ساراگات رئیس‌جمهوری ایتالیا در پیامی به نیکسون عمل بازگشت را «شجاعانه قهرمانانه ، و متعلق به‌همه بشریت» نامید .

ریش فضانوردان در آمده بود

عرشه‌کشتی‌ایوجیما - جیمز لاول ، فرمانده سفینه آپولو-۱۳ هنگامیکه‌از هلیکوپتر بیرون آمد گفت : ما قصد داشتیم‌با ریش تراشیده روی عرشه پیاده شویم امافرصت نکردیم.

ریش لاول درآمده بود و چشمانش پر خون مینمود . اما علیرغم خستگی مفرط او ودو فضانورد دیگر لبخند میزدند و صحبت میکردندوبرای اولین‌بار پس از ٤ روز پر مخاطره آرام به نظر میرسیدند .

ریش فردهیز از همه‌بیشتر بود . فردهیز به پزشکی که‌او را معاینه میکردگفت خوابیدن ما در چهار روز اخیر تقریبا غیرممکن بود ، فقط چرتی میزدیم .

مامورین نجات معتاد هستند

ایوجیما - خبرنگار روزنامه «سانفرانسیسکو» گزارش داد که شش نفر از کارکنان ناو هلیکوپتر بر «ایوجیما» به ماری‌جوانا اعتیاد دارند .

بنابه گزارش این روزنامه یکی از خلبانان هلیکوپتر مامور نجات سفینه آپولو نیز به ماری‌جوانا عادت دارد .

سخنگوی نیروی دریائی امریکا از هرگونه اظهاری در این‌باره خودداری کرد ولی گفته میشود که تحقیقاتی در این مورد از طرف دریاداری امریکا بعمل خواهد آمد .

کاباره باکارا

زیباترین و مجلل ترین کاباره جهان بابزرگترین آتراکسیون ایرانی و خارجی باشرکت :

رامش
جمیله
ضیاء

و گروه هنرمندان کشور های مختلف جهان
تلفن رزرو ۶۲۷۹۷۹

بزودی
عقاب طلائی
شاهکار فیلمهای پرحادثه

BBC LONDON
جدیدترین روش

صحیح ترین
سریع ترین و
ارزانترین طریقه
فراگرفتن زبان انگلیسی
باخودآموزهای انگلیسی (بی.بی.سی) لندن
(وابسته به بنگاه سخن پراکنی انگلستان)

۱- دوره اول CALLING ALL BEGINNERS شامل ۶ واژه صفحه و یک کتاب ترجمه شده بفارسی ۲۵۹ تومان باشرایط نقد واقساط

۲- دوره دوم GETTING ON IN ENGLISH شامل ۶ صفحه و یک کتاب ترجمه شده بارزش ۲۱۶ تومان .

برای آشنائی بیشتر میتوانید به شرکت مطبوعاتی ایران یا دخیابان ثریا چهارراه فیشرآباد مراجعه ومکاتبه فرمائید و یا باتلفنهای ٦٦٨٦٧ و ٤٢٤٠٦ تماس بگیرید.

وزارت جنك

آگهی مناقصه شماره ۸ تاریخ ۸ر۱ر۴۹

سررشته‌داری نیروی زمینی شاهنشاهی جهت مصرف یك قلم جنس مشروحه زیر را : موم کف دوزی ماشینی طبق نمونه و مشخصات مربوطه بمیزانی که در برك شرایط معامله قید گردیده است از طریق مناقصه خریداری مینماید .

پیشنهاد دهندگان میتوانند با مراجعه بدائره خرید وپیمانها اداره سررشته‌داری نیروی زمینی شاهنشاهی و ملاحظه نمونه و مشخصات اجناس و دریافت برك شرائط و مشخصات معامله پیشنهاد خود را طبق مفاد مندرج در شرائط معامله تنظیم و تا ساعت ۹ صبح روز شنبه ۲۶ر۲ر۱۳۴۹ بدفتر اداره سررشته‌داری نیروی زمینی شاهنشاهی تسلیم نمایند . م‌الف ٦٧٩ .

اداره سررشته‌داری نیروی زمینی شاهنشاهی

۱-۲ آ-۴۲۰۸

آگهی استخدام

شرکت ملی ذوب‌آهن ایران تعدادی تکنیسین نقشه‌بردار را جهت خدمت درمحل کارخانه آریامهر اصفهان باشرایط مندرج در ذیل استخدام می‌نماید :

۱- تابعیت دولت شاهنشاهی ایران
۲- حداقل تحصیلات سیکل اول متوسطه (تکنیسین‌های فوق دیپلم مقدمند) .
۳- حداقل سه‌سال سابقه کار .
٤- حداکثر سن ٤٠ سال
٥- نداشتن تعهدخدمت درسایر موسسات دولتی‌یاوابسته‌بدولت
٦- داشتن بر کخاتمه خدمت یامعافی نظام‌وظیفه

متقاضیان واجد شرایط میتوانند همه‌روزه با دردست‌داشتن مدارك لازم باداره کاریابی واحد واقع در ٤٥ کیلو متری جاده اصفهان- شهرکرد مراجعه وجهت شرکت در مصاحبه ثبت‌نام نمایند . م‌الف ٤٢٦

۱-۳ آ-۳٤٤۲

کلاسهای آمادگی زبان برای

کنکور سراسری دانشگاهها

در سطح‌های مقدماتی : میانه وعالی بطور فشرده (یکروز درمیان ۲ساعت) برای هریك از کلاسها فقط از ۲۷نفر ثبت‌نام میشود .

برنامه تدریس : تست‌های کنکوری همراه با پلی‌کپی های گرامریست ساعت تشکیل کلاس‌ها ساعات ۱۰ر۵۰ تا ۱۲ر۵ روزهای فرد و ۵تا۷ روز های زوج میباشد .

خانه زبان خیابان پهلوی بالاتراز چهاراه امیراکرم‌تلفن ٦١٢٠١١

آ-٤٢٥٦

اکنون ٦ بار در هفته

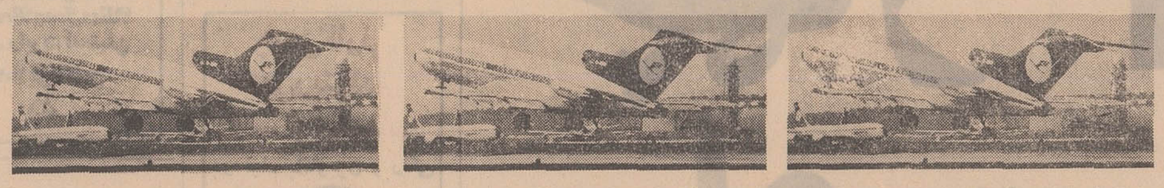

شنبه ساعت ۷ صبح
تهران - آلمان
از طریق اسلامبول

یکشنبه ساعت ۶/۳۰ صبح
تهران - آلمان
از طریق بیروت

سه‌شنبه ساعت ۷ صبح
تهران - آلمان
از طریق اسلامبول

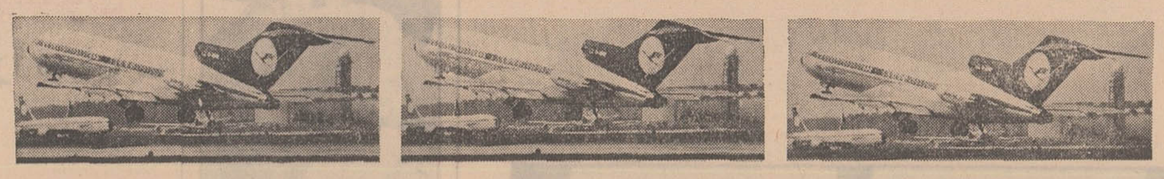

چهارشنبه ساعت ۷ صبح
تهران - آلمان
از طریق اسلامبول

پنجشنبه ساعت ۶/۳۰ صبح
تهران - آلمان
از طریق بیروت

جمعه ساعت ۷ صبح
تهران - آلمان
از طریق اسلامبول

بخاطر داشته باشید : فقط دوشنبه ها ماپروازنمی کنیم

لوفت هانزا
۳۱۱ خیابان تخت جمشید
تلفن : ۷ - ٦٠٢٨٥ و ٦٧٩٨٣

ارتباط فوری بتوسط بوئینگ به نیویورك و شیکاگو
فروش بلیط بتوسط همه آژانسهای مسافرتی عضو یاتا

بورس تانکر و تریلر
ایرسکو

سازنده بهترین و ارزان ترین تانکر وتریلر و مخزن آب و مواد نفتی خیابان قزوین پلاك ۸۳٤ جنب چهارراه عباسی تلفن ۹۵۵۸۷۷

آ-۲۵۷۹

تسلیت

خاندان محترم شهمیری‌ومیری
باتاسف درگذشت حاج‌سیدعبدالله میری راتسلیت عرض میکنم .
نظام‌الدین بزرگ‌زاده
آ-۲۵۹۷

همکار محترم آقای مهندس علی سیدجعفری
بااندوه فراوان مصیبت وارده را تسلیت عرض نموده و خود را در این غم بزرگ شریك میدانیم .
دفتر مهندسی استان مازندران : زمانفر مفیدی ،شمس، وجدان ، کراچی ، صالحی مصلحی ، مجیدی ، سرافرازی ، شهیدی ، آصفی ، ثمنی ، متولی ، اسلامی ،بری قاسمی ورهبر
آ-٤٠٨٠

جناب آقای دکتر غلامرضا تهامی
درگذشت دانشمند عالیقدر شادروان فروزان موجب‌تاثر عمیق ما گردید . سلامت و شکیبائی بازماندگان را ازخداوند خواستاریم .
حوری کاظمینی ، پوران سلامت ، حریرچیان ، شیرمحمدی ، نوری ، زرسازان ، طاهری
آ-۲۵۰۱

سرکار علیه خانم قیصریه
حادثه‌غم‌انگیزی که برای شما رخ‌داد سبب تاسف‌زیاد ما گردید مارا باخود شریك غم بدانید و تسلیت مارابپذیرید.
دانش آموزان دهم طبیعی دبیرستان ایران
آ-۲٤۲٥

سرکار سرهنك دکترعامری
باکمال تاسف مصیبت وارده را بجنابعالی و خانواده محترمتان تسلیت عرض مینمائیم .
خانواده‌معینی
آ-۲٤۰۱

جناب آقای دکتر عامری
درگذشت پدر عزیزتان موجب تاسف وتاثر گردیدمرا در غم خود شریك بدانید .
دوسلدرف - دکتر حریری
آ-۲٤۰۳

سرکار سرهنك دکتر عامری
باکمال تاثر و تاسف مصیبت وارده را بشما و خانواده محترمتان تسلیت میگویم .
مهندس سلیمی
آ-۲۳۹۷

سرکار سرهنك دکتر عامری
بانهایت تاثر مصیبت وارده را تسلیت عرض مینمایم
همتی
آ-۲۳۹۹

دانش آموزان چهارم ۳ دبیرستان هدف دختران
باقلبی مملو از تاثر وتاسف مصیبت وارده را به‌خانواده حریری تسلیت عرض می‌نمایند .
آ-۲٤۰۹

بایکدنیا تاثر فوت جانگداز استاد گرام آقای حسن حریری رااز صمیم قلب به‌بازماندگان ایشان تسلیت عرض میکنیم .
دانش‌آموزان کلاس ٤ر۱ دبیرستان‌هدف دختران
آ-۲٤۰۷

سرکار خانم ناهید صراف‌زاده
همکاران شما در سازمان شاهنشاهی پژوهش علمی مصیبت وارده را تسلیت میگویند .
آ-۲٤۹۷

سرکار خانم کیان‌وجدانی
همکاران شما در سازمان شاهنشاهی پژوهش علمی‌در سوك شما شریکند .
آ-۲٤۹۷

خاندان محترم حریری
باقلبی پراز تاثر و اندوه درگذشت شادروان‌حسن‌حریری دوست بسیار عزیز و گرامی خودرا به‌آن خاندان جلیل ، بخصوص فرزندان گرامش تسلیت گفته ، از پیشگاه خدای بزرك مسئلت دارد که به همه بازماندگان آن مرحوم صبرو شکیبائی عنایت فرماید .
محمود هنجنی
آ-٤۱۱٤

دوست ارجمند جناب آقای عباس غفاری
باکمال تاسف مصیبت وارده را به‌جنابعالی تسلیت عرض مینمائیم .
آذرمیدخت آذرنیا - محمدعلی شبیر
آ-۲٤۷٥

جناب آقای دکتر محمود شفیعی
از طرف خود و جمعیت قمفرخیان مقیم مرکز فوت‌مادر عزیزتان را صمیمانه تسلیت عرض نموده بقاء عمرجنابعالی و سایر بازماندگان رااز خداوند خواستارم .
ابوالفتح فرهنك
آ-۲٤۷۱

درگذشت شادروان حاج‌سیدعبداله میری‌بازرگان‌نیك‌پندار ونکوکار بابل را بعموم دوستداران بویژه خویشاوندان داغدیده‌اش صمیمانه تسلیت عرض مینمایم .
غلامحسین وحیدی
آ-۲٤۹۱

دوست و همکار گرامی آقای مهندس علی‌اسکوئی
فوت ناگهانی پدر گرامیتان مارا غمگین و متاثر ساخت امور مهندسی شرکت برق منطقه‌ای تهران این فقدان‌بزرك را بشما و خانواده محترمتان قلبا تسلیت عرض نموده‌و از خداوند متعال برایتان صبر طولانی آرزومی‌نمایند .
مهندس راشدی ، مهندس فاضلی ، مهندس اعتماد ، مهندس افشار ، مهندس رکنی ، مهندس خاچیك ، مهندس شاکرین ، آمازاسب ، شاهین ، رفیع‌نژاد ، پورکاظمی ، درگاهی ، سلیمی ، نیکخوفروتنی ، حدیدنژاد ، سلطانی ، نقی‌زادگان ، شاهرخشاهی ، صادقیان ، انشائی ، عطاری ، دالائی ، رضوی ، شرکت ، ابراهیمی ، تهرانچی ، پیرنیا، و سایر همکاران
آ-۲٥۱۳

درگذشت تاثرانگیز آقای حریری رابخانواده ارجمند حریری و عموم بازماندگان آنمرحوم تسلیت میگوئیم .
سلطانی - امیرمظاهری
آ-۲٥۳۷

تیمسار سرلشگر فتاحی
مصیبت وارده را تسلیت عرض مینمایم .
سرهنك حسین هوشمند
آ-۲٥۲۷

جناب آقای دکتر میثمی
درگذشت دائی ارجمندتان رابشما و فامیل محترم‌تسلیت میگوئیم .
دکتر نصیری وبانو
آ-۲٥۲۹

تیمسار سرلشگر فتاحی
مصیبت وارده را تسلیت عرض مینمایم .
سرهنك حسین هوشمند
آ-۲٥۲۷

جناب آقای شهیری ریاست محترم اعتبارات بانك بازرگانی ایران
بانهایت تاثر وتاسف فوت عموی عزیزتان را تسلیت عرض نموده واز خدای بزرك برای آن‌جناب و خانواده‌محترم صبر جمیل آرزو دارد .
ازطرف کارکنان‌بانك‌بازرگانی ایران شعبه‌جویبار- گلمحمدی
آ-٤۱۳۲

دبیران و کارمندان دبیرستان فیروزبهرام
درگذشت شادروان حسن حریری دبیر اسبق این آموزشگاه را به علیرضا آزوین دبیر دبیرستان و دیگر بازماندگان آن شادروان تسلیت عرض مینمایند .
دبیرستان فیروزبهرام
آ-۲٥۳٥

در دو روز گذشته، در تهران :

۱۹ کارگاه کفاشی و یک کارخانه آتش گرفتند

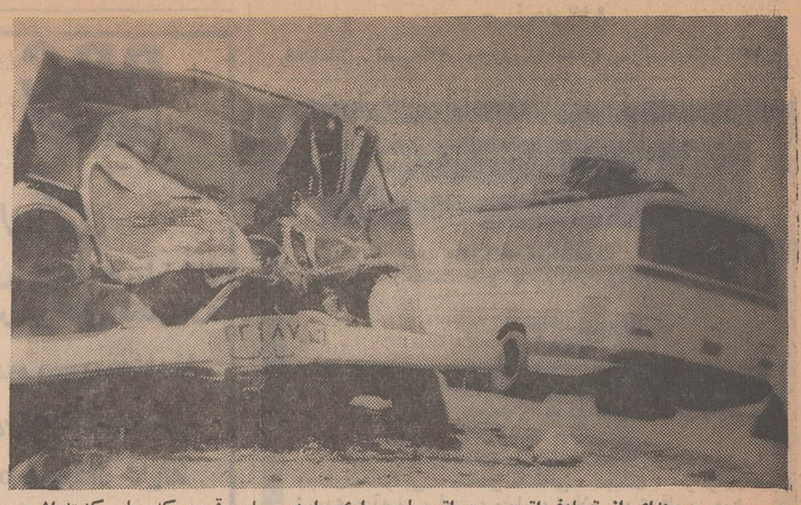

صحنه‌ای از تصادف اتوبوس و اتومبیل سواری را در جاده قزوین که چهار کشته داشت،

*** رئیس سازمان آتش نشانی ازمقامات سازمان آب تهران خواست که به بازار آب بدهند**

نوزده کارگاه کفاشی و یک کارخانه تخته سه‌لائی در چهل و هشت ساعت گذشته طعمه حریق شدند .

در آتش سوزی ها ، خساراتی وارد آمد ولی تلاش ماموران اداره آتش نشانی در هر دو ناحیه از گسترش حریق جلوگیری کرد .

نوزده مغازه‌ای که طعمه حریق شد در کوچه سیدولی بازار پاچنار واقع بود که در ساعت ۹ بعد از ظهر روز پنجشنبه گزارش حریق آن به ماموران آتش نشانی رسید.

ماموران با اطلاع از جریان به محل حریق حرکت کردند و چون محل آتش سوزی در بازار قرار داشت ، با مشکلات زیادی روبرو شدند و بالاخره در ساعت ده شب موفق به مهار کردن حریق گردیدند ولی تاساعت سه بامداد دیروز در محل حریق مشغول لکه گیری بودند .

*** باید چاره اندیشید**

آقای جناب زاده رئیس سازمان آتش نشانی که خوددر محل حریق بود ، در گفتگوئی به خبرنگار ما گفت : هنگام آتش سوزی دربازار مشکلات زیادی برای آتش‌نشانان پیش می‌آید که باید در این‌مورد چاره‌ای اندیشید .

وی افزود : با این که سازمان آتش نشانی مدتها است ازمسئولان آب و برق تهران میخواهد که به بازار آب بدهندولی تابحال‌نتیجه‌ای نگرفته است و بی آبی بازارهنگام آتش سوزی یک خطر جدیست .

خبرنگار ما در گزارش خود میافزاید : دراین آتش سوزی برق قسمتی از شهر قطع شد و تا چند ساعت بی‌برقی دراین قسمت ادامه داشت .

*** دومین حریق**

دومین آتش سوزی در کارخانه تخته سه‌لاسازی بنی هاشمی واقع در جاده جنوبی کرج در ساعت ۹ بامداد دیروز اتفاق افتاد که‌ساعتی بعد بوسیله ماموران اداره آتش نشانی خاموش شد و مقداری تخته سه‌لائی سوخت .

در هردو آتش سوزی خسارات زیادی وارد آمدو ماموران‌ها اکنون مشغول تحقیق در موردعلت آنها و خسارات وارده هستند .

قصاب باساطور به مشتری حمله کرد !

روز گذشته در یکی از قصابی های«دروس» شمیران، بر سر فروش گوشت « مغز- ران» بین مشتری و فروشنده نزاع روی داد ، و قصاب با ساطور به مشتری حمله‌ورشد ولی قبل از اینکه لبه تیز ساطور آسیبی به مشتری برساند ، مامورین کلانتری قلهک سر رسیدند و قصاب عصبانی را دستگیر کردند.

خبرنگار ما در شمیران گزارش داد :مشتری که «محمد» نام دارد، دیروز به گوشت فروشی ناصر رفت و مقداری گوشت مغزران خواست. ناصر گفت :مغزران ندارم . محمد که چندلحظه پیش شاهد فروش مغز ران به مشتری دیگری بود ، به «ناصر» اعتراض کرد و بین آنها نزاع درگرفت و حین نزاع «ناصر» بسرعت ساطور قصابی را برداشت و بطرف «محمد» حمله‌ور شد . محمد که متوجه خطر شده بود ، بافرار گذاشت !

دو تن از مامورین کلانتری قلهک که ازدور شاهد ماجرا بودند خود را به محل‌حادثه رسانده و ساطور را از دست ناصر خارج کردند و ناصر و محمد را همراه پرونده به دادسرا اعزام داشتند .

توضیح فریدون فرخزاد

امروز آقای فریدون فرخزادبا مراجعه بروزنامه اطلاعات درباره خبری که در شماره پنجشنبه درباره ایشان نوشته شده بود، توضیحاتی داد .

آقای فرخزاد گفت : راننده اتومبیلی که از خیابان سپه به خیابان جلیل آباد پیچیده او نبود زیراوی اصولا گواهینامه رانندگی ندارد و او سرنشین این اتومبیل بوده است .

وی همچنین توضیح داد که در این حادثه مردم به اتومبیل مورد بحث داخل نشده و هیچ صفحه‌ای هم نشکسته است .

دختر و پسری در پاسگاه ژاندارمری ازدواج کردند

دختر و پسرجوانی درپاسگاه ژاندارمری باهم‌ازدواج کردند. مرد پنجاه ساله‌ای‌روزگذشته ازجوانی که دخترش‌را اغفال کرده بود، به‌پاسگاه‌ژاندارمری نیرو هوائی شکایت کرد .

این‌مرد در شکایت خود نوشته بود : جوانی بنام‌جلال وهاب ۲۵ساله سه هفته پیش‌دختر ۱۵ساله‌ام«میترا» را اغفال کرده وبه مسافرت برده وطی این دو هفته اورا فریب داده است .

بدستور سرکار استوار صدر رئیس‌پاسگاه نیروی هوائی،مامورین ژاندارم جلال‌را به پاسگاه آوردند . جلال در پاسگاه گفت : من ومیترا از مدتها پیش بهم علاقمند شدیم‌و چون‌میدانستم که پدر ومادر میترا بعلت بیکار بودن‌من،باازدواجمان موافقت‌نمی کنند ، به منزل‌خواهرم رفتم و مبلغ سه هزارتومان‌برداشتم ونزد میترا رفتم وبه‌اوپیشنهاد کردم که با من به شیرازبیاید تا در آنجا باهم ازدواج کنیم .

ما ابتدا به اصفهان و سپس به شیراز رفتیم و چون سن «میترا»کم بود ودر محضر اوراعقدنمی کردند، ما هم غیر رسمی‌با هم‌ازدواج کردیم وحالا هم حاضرم رسما با او ازدواج کنم .

پدر ومادر میترا هم که در برابر عمل‌انجام شده قرار گرفته بودند، باازدواج جلال ومیترا موافقت کردند درمراسم عقد کنان پدر ومادر و خواهر وبرادران میترا و جلال حضور داشتند .

کودکی دراستخر خفه شد

کودک یازده ساله‌ای در استخر سلیمانیه خفه شد .

پدر سیامک مدعی است که بچه ها سیامک را بداخل استخر انداخته‌اند زیرا او با لباس در داخل لجن ته‌استخر افتاده بود .

پدر سیامک به خبرنگارما گفت : چند زن که هنگام وقوع حادثه در باغ مشغول شستن لباس بوده‌اند ،گفتند که بچه ها سیامک را بداخل استخر انداختند .

بنابه شکایت پدر سیامک مامورین مشغول تحقیقات بیشتری درباره حادثه مرک سیامک هستند .

در یک حادثه شدید اتوبوس واتومبیل سواری :

جاده قزوین جان ۴ نفر دیگر را گرفت

*** در حوادث مختلف در شهرستانها نزدیک به بیست نفر کشته وچندین نفر زخمی شدند**

*** یک تبعه دانمارک در حومه بهشهر کشته شد**

*** دریک نزاع خانوادگی دو برادر کشته شدند**

دیروزوپریروز بار دیگر چندین نفراز هموطنان مادر گوشه‌وکنار کشور جان‌خود را بر سرحوادث مختلف رانندگی گذاشتند وگروهی دیگر نیز شدیدا آسیب دیدندوهم‌اکنون دربیمارستان هابسرمی‌برند.

اولین‌حادثه شدید رانندگی در نزدیکی قزوین روی داد . در این حادثه که ظهر روز ۵شنبه گذشته درنزدیکی سلطان آباده کیلومتری قزوین بوقوع پیوست چهار نفر کشته‌و۲ نفر مجروح‌شدند.

حادثه بر اثر تصادف‌اتوبوس شماره ۷۴۵۳۱ تهران به‌رانندگی میرزاآقا با اتومبیل سواری‌شماره ۲۳۹۸۷ ساری به‌رانندگی‌غلامحسین رحمانی روی داد.

محمدحسین‌عبدل (ضارب)

اتوبوس مزبور که حامل ۳۷ نفر مسافربود واز تهران به طرف‌تبریز میرفت در نزدیکی قزوین باسگی که‌از عرض جاده می گذشت مواجه‌شدوبرای احتراز از برخورد باسگ مسیر خود را عوض کرد ودر همین اثنا با اتومبیل سواری که‌از تاکستان عازم قزوین بود ، تصادف کرد.

چهارنفر کشته‌شدند

براثر شدت تصادف غلامحسین رحمانی راننده اتومبیل سواری و سه نفردیگرباسامی علیشاه وعیسی رحمانی ویک مرد ۴۵ساله مجهول‌الهویه بعلت‌شدت جراحات وارده درگذشتندودونفر دیگر نیزباسامی صفر نورمحمدی وصادق رحمانی شدیداآسیب دیدند.

مرک‌چوپان

گزارش خبرنگار مادراندیمشک حاکیست : روزگذشته هنگامی که یکی‌از چوپداران معروف به‌نام‌بابا- علی خسروی باتفاق حسینقلی خسروی‌چوپان جوانش قصدداشت ۱۷۰راس گوسفندان خود را از روی ریلهای راه‌آهن بین‌ایستگاه های تله‌زنک وتنک پنج عبور دهد ، ناگهان قطار محلی سر رسیدو در نتیجه یکصدوپنجاه‌راس‌از گوسفندان باباعلی در زیر چرخهای آهنین قطار کشته‌شدندو «حسینقلی»چوپان جوان نیز که‌ازترس خود را به رودخانه مجاورانداخته بود درمیان امواج‌خروشان رودخانه‌غرق شدو هنوز جسدوی بدست‌نیامده است.

تبعه دانمارک کشته شد

غروب روز ۵شنبه گذشته یک دستگاه اتومبیل سواری به شماره ۳۱۵۱ برانندگی « مسیو گارنیک» تبعه دانمارک‌هنگامی که‌در سه‌راهی گرجی‌محله ده کیلومتری بهشهر حرکت می کرد بااتومبیل شماره ۴۱۵۸۸ گرگان تصادف کرد .

براثر این واقعه «مسیوگارنیک» که یکی ازسهامداران شرکت ایران گاز بود کشته شد وسه‌نفر نیز باسامی سرگرد محمدجواد اثنی- عشری، محمدپور وسهراب مجروح شدند و به‌بیمارستان بهشهرانتقال یافتند .

عباس رضائی (مقتول)

گارنیک (مقتول)

مرک‌مشکوک دانش آموز !

بعداز ظهر دیروز دختر دانش آموزی بنام فخری نقدعلی محصل کلاس ششم دبستان عصمت واقع در اختیاریه هنگامی که در حیاط مدرسه سرگرم بازی بود ناگهان بزمین افتاد وبحال اغماء فرورفت.

پزشک علت مرک‌ویرا خونریزی مغزی تشخیص داد ورسیدگی در این مورد از طرف مقامات مسئول آغاز شد .

سکته در مجلس ختم!

روز گذشته شخصی بنام میرزا علی کوچک‌زاده هنگامی که در یک مجلس سوگواری در مشهد نشسته بود ناگهان براثر سکته مغزی بزمین افتاد وجان سپرد . این اتفاق در یکی از خانه های کوچه «عیدگاه» در خیابان تهران رخ داد .

۳نفر در رشت مردند .

خبرنگار ما در رشت گزارش داد: پریروز ۳ نفر از ساکنان رشت وحومه جان خودرا از دست دادند .

اولین قربانی احمد علی نجاهی نامداشت که براثر سقوطازپشت‌بام درگذشت .

حسن گیل پردسری در حوالی طاهر گوراب دچار حادثه شدوتنه درخت تنومندی که بروی‌وی‌افتاد اورا از زندگی محروم ساخت .

پیرزنی بنام زهرا در آب های رودخانه سنگر افتاد وبعلت فشار آب گرفتار امواج رودخانه‌گردید.

در آبادان

دانش‌آموز ۱۵ ساله‌ای بنام بیژن درخشان دچار برق گرفتگی شد وجان سپرد. این‌دانش‌آموز دریکی

بقیه در صفحه چهارم

آگهی استخدام

سازمان آب و برق آذربایجان‌برای خدمت درمهاباداشخاص واجد شرایط ذیل را باحقوق و مزایای مکفی استخدام مینماید .

۱- مهندس برق یا الکترومکانیک ۱نفر

۲- تکنیسین برق و مکانیک ۲نفر

از داوطلبان خواهشمند است برای کسب اطلاعات بیشتر در تهران به کارگزینی سازمان واقع در خیابان میکده ساختمان امیرکبیر طبقه سوم اطاق شماره ۸ ودر تبریز به سازمان آب‌و برق آذربایجان خیابان پهلوی مراجعه نمایند .

سازمان آب وبرق آذربایجان

۱-۴ ۱-۲۴۰۲

آگهی استخدام تندنویس

اداره آجودانی کل ستاد بزرک ارتشتاران یکنفر تند نویس مرد را باداراابودن شرایط زیر از طریق مسابقه‌وآزمایش استخدام می‌نماید.

شرایط عمومی

۱- تابعیت ایران ۲- متدین بیکی از ادیان رسمی کشور ۳- نداشتن سابقه کیفری .

شرایط اختصاصی

۱- دارابودن گواهی نامه تندنویسی .

۲- دارابودن گواهی نامه ماشین‌نویسی لاتین

۳- تسلط کامل بزبان انگلیسی و فرانسه

۴- حداقل مدرک تحصیلی دیپلم کامل متوسطه (مدارک‌تحصیلی بالاترحق‌تقدم دارند).

داوطلبان میتوانند همه روزه جهت ثبت‌نام از تاریخ۲۹ر۱ الی ۷ر۲ر۴۹ با در دست داشتن مدارک‌تحصیلی و تخصصی و برک معافیت قانونی (باستثنای معافیت پزشکی) به اداره آجودانی کل ستاد بزرک ارتشتاران واقع در جاده قدیم شمیران - چهار راه قصر مراجعه نمایند .م‌الف۵۳۱ ۱-۲ آ-۳۶۷۸

آگهی استخدام پزشک

سازمان بیمه های اجتماعی برای خدمت در درمانگاه بافق یزد احتیاج به یکنفر پزشک عمومی دارد که باحقوق مکفی استخدام خواهد شد از داوطلبان خواهشمند است برای مصاحبه به دفتر مدیریت خدمات پزشکی واقع در خیابان آیزنهاور کاخ‌سازمان بیمه های اجتماعی طبقه دوم مراجعه فرمایند.

سازمان بیمه های اجتماعی

۱-۲ آ-۳۸۷۸

آگهی استخدام پیمانی

شرکت‌سهامی کشاورزی‌و دامپروری سفیدرود برای تکمیل اکادرفنی خود تعدادی‌متخصصین کشاورزی‌و دامپروری که حداقل دارای درجه فوق لیسانس از دانشگاه های معتبر در رشته های مربوطه‌باشنداز‌طریق‌مصاحبه حضوری استخدام مینماید.

داوطلبان می‌توانند همه‌روزه در ساعات‌اداری به دفترمرکزی شرکت‌واقع‌در خیابان شاهرضا - خیابان صبای جنوبی - کوچه سمیعی شماره ۶۲ تلفن های ۶۱۱۶۹۰و ۴۱۹۹۴ مراجعه‌نمایند. م‌الف۴۱۳

شرکت‌سهامی کشاورزی و دامپروری سفیدرود

۱-۳ آ-۳۱۹۴

آگهی حراج

اداره فروش کالاهای متروکه و ضبطی کل گمرک کماکان کالا های متروکه موجود در انبار های خود از قبیل موادشیمیائی و خرده پلاستیک آهن ورق. لوازم ماشین‌آلات صنعتی. چوب الوار.لوازم‌وقطعات گرام.انواع‌نخ .لوازم‌وقطعات منفصله‌تلویزیون. کودشیمیائی.شیشه‌آلات. چینی‌آلات. لوازم‌و قطعات چراغ گاز. رنک.دارو‌و لوازم داروسازی . انواع اتومبیل های سواری بامدل های مختلف. لوازم‌اتومبیل. کاغذ سلفان. کتابچه‌نقاشی .عکس برگردان . کاغذیه‌انواع‌مختلف. مقوا. مشمع . کاغذ دیواری . موادغذائی. شکرآبدیده.نبات. ماشین‌آلات بافندگی . قماش انواع مختلف. کاشی. لوازم ومواد اولیه آرایشی . فیلم‌سینمائی. کتابهای متفرقه .مایه‌ویسکی. جیر مصنوعی. کارت پستال.لوازم برقی. لوازم بخاری وغیره را از طریق حراج همگانی بفروش میرساند طالبین میتوانند همه روزه ازاول تاآخر وقت اداری با مراجعه به‌این اداره واقع در خیابان آرامگاه چهارراه سیلو کالا هارا از نزدیک مشاهده و بااطلاع از مشخصات کامل آنها در جلسه حراج که‌در روزهای شنبه و دوشنبه وچهار شنبه هر هفته تشکیل میشود شرکت نمایند .م‌الف ۵۵۳

رئیس اداره فروش کالای متروکه و ضبطی کل گمرک .فرخ‌زاد

۱-۲ آ-۳۹۸۴

از امشب در سینما

ب.ب

اثر مشهور و ممتازی که « مگی اسمیت » بخاطر بازی در آن موفق به اخذ جایزه اسکار ۱۹۷۰ به عنوان بهترین ستاره سال‌شده است .

فوکس قرن بیستم تقدیم میکند

مگی اسمیت

درفیلم رنگی خانم جین برودی

The Prime of Miss Jean Brodie

باشرکت رابرت استیفن

پاملا فرانکلین

20 CENTURY-FOX

ازصبح ۵شنبه

سوم اردیبهشت فقط در سینما

دیاموند

همه زن‌ها وشوهرها یکباربه ماه عسل میروند ولی در این فیلم‌کمدی زوجی وجود دارند که برای دومین باربه‌ماه‌عسل میروند...اگر گفتید چرا ؟!

جیمز گارنر

دبی‌رینولدز

و ... تری‌توماس

در فیلم پاناویژن و رنگی

ماه عسل دوم

How Sweet It Is!

محصول

نشنال جنرال پیکچرز

سئانسها ۱۵ر۱۱ صبح ۳۰ر۳ ۳۰ر۵- ۳۰ر۷ - ۳۰ر۹

بعدازظهر

گیشه سینما همه روزه برای رزرو بلیط آماده است

برنامه آینده سینماهای اروپا - اونیورسال - میامی - آسیا - ساینا - ایران - تیسفون مارلیک - مونت کارلو - وآستارا (تجریش) - و...سیلوانا

معجزه در چهار ساعت

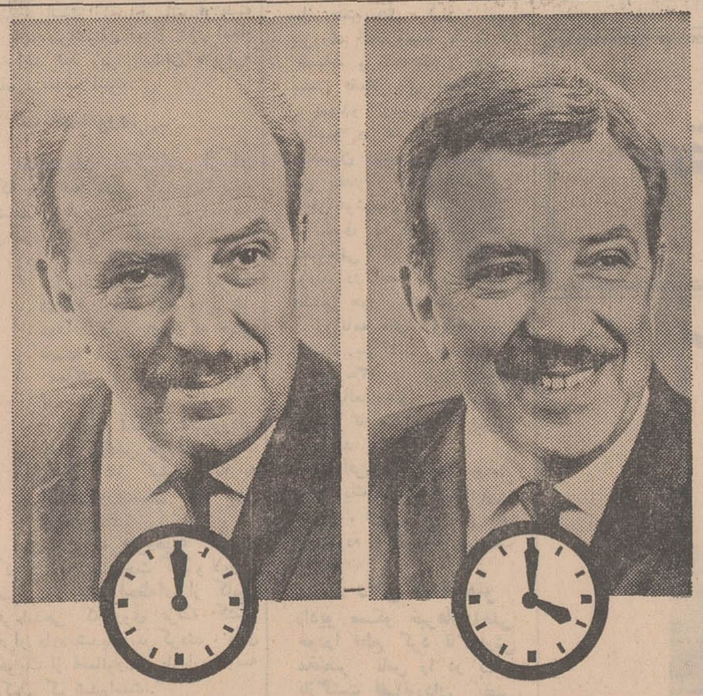

اگر کم موئی و طاسی در شخصیت ، جوانی و جذابیت شما اثر نامطلوب گذاشته هاروارد بکمک شما میشتابد .

در روش جدیدیکه بوسیله هاروارد کلینیک لندن ابداع و درسراسرجهان مورد استقبال قرارگرفته . درمدت ۴ ساعت هاروارد شمارا بصورت مردی جوانتر باشخصیت و جذابیت بیشتر و موهای طبیعی فراوان در میآورد .

« دراین‌روش ازهیرپیس‌وجراحی‌استفاده نمیشود ودرصورت درخواست بتدریج و بدفعات بموهای شما اضافه میگردد » .

HARVARD CLINIC, TEHRAN

صاحبقرانیه - خیابان‌اقدسیه - شماره ۲۵- تلفن ۸۸۰۴۲۱

آب آبی با دستگاههای تصفیه آب استخر شرکت آب آبی خیابان ولیعصر شماره ۲۹۰ تلفن های ۶۲۲۶۰۸-۶۲۱۴۷۱

مجالس ترحیم

باکمال تاسف وتاثر درگذشت ناگهانی استاد عالیقدر **عبدالحسین ابن‌الدین** سخنران رادیو ایران‌راباطلاع میرساند مجلس ترحیم آن شادروان از ساعت ۳تا ۵ بعدازظهرروز یکشنبه ۳۰ فروردین‌ماه جاری در مسجد ارك برگزارمیشود.

وزارت‌اطلاعات

بااندوه فراوان درگذشت دانشمند ارجمند حجت‌الاسلام **آقای عبدالحسین‌ابن‌الدین** را که از محققین فاضل و ترازاول بوده‌اند باطلاع میرساند . مجلس ترحیم آنمرحوم از ساعت ۳ تا۵ بعدازظهر روز یکشنبه سی‌ام فروردین ماه در مسجد ارك منعقد است .

وزارت فرهنك و هنر

باابراز تاسفو تاثر شدید درگذشت‌عالم و محقق‌عالیقدر **آقای عبدالحسین‌ابن‌الدین** را باطلاع میرساند . مجلس ختم آنمرحوم روزیکشنبه سی‌ام فروردین از ساعت ۳ تا ۵ بعدازظهر درمسجد ارك منعقد خواهد بود.

وزارت آموزش و پرورش

باکمال تاسف‌درگذشت **آقای‌عبدالحسین‌ابن‌الدین** رئیس سابق دادگاه تجدید نظر شرع و منسوب آقایان محمدو علی وجدانی قضات دادگستری راباطلاع عموم میرساند . مجلس ختم آنمرحوم روز یکشنبه ۳۰ر۱ر۴۹ از ساعت ۳ تا ۵ بعداز ظهر درمسجد ارك منعقد میباشد.

وزارت دادگستری

باکمال تاسف درگذشت روحانی جلیل‌القدر **آقای‌ابن‌الدین** عضو شورای عالی اوقاف و مدرس مدرسه عالی سپهسالار را باطلاع عموم می رساند .

مجلس ختم آن شادروان ساعت ۳ تا ۵ بعداز ظهرروز یکشنبه سی‌ام فروردین ماه در مسجد ارك برگزار میشود .

سازمان اوقاف

نیابت تولیت عظمی و مدرسین مدرسه عالی سپهسالار

درگذشت حجت‌الاسلام **آقای‌ابن‌الدین** راکه‌از مدرسین عالیقدر مدرسه بوده‌اند باطلاع میرساند . فاتحه آنمرحوم ازساعت ۳ الی ۵ بعداز ظهر روز یکشنبه ۳۰ر۱ر۴۹ درمسجد ارك منعقد است.

دانشکده الهیات‌و معارف اسلامی‌باکمال تاسف‌درگذشت استاد بزرگوار مرحوم **عبدالحسین‌ابن‌الدین** را باطلاع میرساند. مجلس ختم آنمرحوم ازساعت ۳ تا ۵ بعداز ظهر روز یکشنبه ۳۰ر۱ر۴۹ درمسجد ارك منعقد است.

رئیس دانشکده الهیات و معارف اسلامی

ضایعه اسفناك

بانهایت تالمو تاسف فقدان عالم جلیل‌القدر حجت‌الاسلام والمسلمین **حاج‌عبدالحسین‌ابن‌الدین** طاب‌ثراه‌راباطلاع‌میرساند. مجلس ترحیم‌فقیدسعید ازساعت۳تا ۵ عصر یکشنبه ۳۰ر۱ر۴۹ درمسجد ارك منعقد خواهد بود . انتظار دارد برادران دینی ، بخصوص سلسله جلیله‌اهل‌علم دامت‌برکاتهم شرکت‌فرمایند.

العبد محمدتقی آملی ، الاحقرمحمدعلی لواسانی ، باقر طباطبائی‌قمی ، محمدباقرآشتیانی ، رضاصدر ، مرتضی‌مطهری، محمدتقی کشفی ، احمدکبیر ، حسین کاشانی ، سیدمهدی روحانی.

خانواده های : ابن‌الدین ، وجدانی ، حکمت‌آل‌آقا ، اولیائی ، فیض ، احمدی ، وسطی‌کلائی ، ریاحی ، شریف‌زاده بوشهری ، صاحب‌الداری ، ابطهی ، سیدی ، یثربی ، فلاحیان، حقیقت‌گو ، حمیدی، صادقی ، جوادیان ، محسنیان، مرتضوی، روحانی ، طباطبائی ، رحمتی، نادری ، آقاجانی ، سالم، چاوشی، سیف‌زاده ، موسوی ، هدی.

باکمال تاثرو تاسف شدید درگذشت حضرت حجت‌الاسلام **آقای عبدالحسین‌ابن‌الدین** ، بزرك خانواده های فوق را به اطلاع‌عموم میرساند . مجلس ترحیم مردانه آنمرحوم روز یکشنبه ۳۰ فروردین ازساعت ۳ الی ۵ بعداز ظهر درمسجد ارك منعقد می باشد.

آ- ۴۳۶۰

باکمال تاسف درگذشت شادروان **ذبیح‌اله امیرحسامی** راکه از صاحب‌منصبان صدیق وبازنشسته وزارت‌دارائی‌بودند باطلاع‌میرساند . مجلس ترحیم آن فقید سعید روز دوشنبه ۳۱ر۱ر۴۹ از ساعت ۴الی ۶ بعدازظهر در مسجد الجواد واقع در میدان ۲۵ شهریور برگزار خواهد شد .

وزارت دارائی

الموت‌لاوالدایبقی‌ولاولدا

بانهایت تاسف در دست مرحوم مغفور فردوس مقام **ذبیح‌اله امیرحسامی** بزرك خاندان امیرحسامی را که از نیکو کاران و متدینین بودند باطلاع عموم بستگان و آشنایان میرساند . مجلس ترحیم آنمرحوم روز دوشنبه ۳۱ فروردین ماه از ساعت ۴ تا۶ بعدازظهر در مسجد الجواد (میدان ۲۵ شهریور) منعقد است .

الاحقر حاج میرزا خلیل کمره‌ای

کانون بازنشستگان کشوری بتاسف فراوان درگذشت فقید سعید **آقای ذبیح‌اله امیرحسامی** صاحب‌منصب‌بازنشسته وزارت دارائی رابه‌آگاهی اعضاء کانون میرساند . مجلس ترحیم درگذشتهٔ گرامی روز ۳۱ فروردین ماه ۴۹ از ساعت ۴تا۶ بعدازظهر در مسجد الجواد میدان ۲۵ شهریوربرگزار میشود .

رئیس کانون بازنشستگان کشوری‌ـدها

خانواده‌های : امیرحسامی ، اشتهاردی‌زاده ، میلانی ، دادخدا ، دکترس‌منتخب‌الایاله ، یکانی ، مهندس محسن نمره‌ای ، مهندس عقیلی ، مهندس موسوی‌نسل ،سرهنك حقاری ، زندیه ، حاج‌نصراللهی ، نفریه ، فروتن ، مهندس سعدبیگی ، استهاردی ، روحی ، واحدی ، نسروی ، یزدان مهدی کوروش

بادلی دردناك درگذشت شادروان **ذبیح‌اله امیرحسامی** رابه‌اطلاع بستگان ، دوستان و آشنایان میرسانند مجلس ختم زنانه و مردانه روز دوشنبه ۳۱ فروردین ۴۹ از ساعت ۴تا۶ بعدازظهر در مسجد الجواد واقع در میدان ۲۵شهریور برگزار خواهد شد .

رقیه امیرحسامی ، عفت امیرحسامی ، مهین امیرحسامی (میلانی) ، پرویز امیرحسامی ، پروین امیرحسامی

آ-۲۶۱۱-۱-۲

بعموم افراد خانواده‌های عزادار بویژه بازماندگان‌آن مرحوم مصیبت وارده را تسلیت میدهیم

باتاسف و تاثر قلبی درگذشت **بانو عذرا دهخدا** همسر شادروان علامه علی‌اکبر دهخدا را باطلاع بستگان و آشنایان میرساند . مجلس ترحیم زنانه از ساعت ۳ تا ۶ بعداز ظهر روز یکشنبه سی‌ام فروردین در منزل آن مرحومه واقع در خیابان ایرانشهر پلاك ۷۴ منعقد خواهد بود . هزینه ترحیم مردانه صرف امور خیریه خواهد شد .

فروغ آل‌بویه ، سرور پرنور ، تی‌تی آل‌بویه ، لادن آل‌بویه ، ستار آل‌بویه ، مهدی پرنور .

آ-۲۶۵۵

بخانواده های دهخداو آل‌بویه‌بویژه فرزندان آنمرحومه مصیبت وارده را تسلیت میدهیم

پرسه

بااندوه فراوان درگذشت روانشاد **مروارید فریدون‌فرهمند** را در یزدبه‌آگاهی خویشان و دوستان میرساند. پرسه آن روانشاد روز سی‌ام فروردین ماه برابر یکشنبه از ساعت۴تا۶ بعدازنیمروز در سالن ایرج خیابان استالین برگزار میشود.

شیرین .پریدخت. اردشیر .فریدون .بهرام فرهمند.

خانواده‌های : طهمورثی. یزدان پرستان .رستم کامکار.خدایار مزدیسنا. هخامنشی . دینیاری . گلزار . سروری .سپنتا . ترنجی .فروغی .اشوئیان .دکتر زمردی .یزدان‌پرستی .دکتر رئیس بهرامی .

آ-۲۶۶۶۱

بعموم بازماندگان آنمرحومه مصیبت وارده راتسلیت‌میدهیم

بانهایت تاسفو تاثر درگذشت مرحوم **احمد دربندی** پدرگرامی جناب آقای محمد دربندی راباطلاع‌دوستان و آشنایان میرساند مجلس ختم آنمرحوم روزیکشنبه۳۰ر۱ر۴۹ ازساعت ۳ تا۶بعدازظهر در مسجد حاج سید عزیزاله واقع در بازار معقداست.

های نمدچی . ناصر فیاضی.

آ-۲۶۴۱

ببازماندگان آنمرحوم مصیبت‌وارده را تسلیت میدهیم.

البقاءلله

بانهایت تاثر رحلت عالم ربانی‌فقیه عالیقدر **آقای‌ابن‌الدین** که همواره خدماتی در راه علوم ونصایح عالیه اسلامی داشته و از علماء افاضل وابسته دارالتقریب بین‌المذاهب الاسلامیه بوده‌اند باطلاع عموم میرساند و همدردی علماء اعلام منتصبین باین هیئت رادرعالم متذکر میشود .

محمد تقی‌القمی

شهربانی کل کشور درگذشت شادروان **صفر فرهی** برادر سرکار سرهنك مهدی فرهی را باطلاع عموم میرساند مجلس ختم آن روانشاد ازساعت ۴ تا۶ بعدازظهرروزیکشنبه ۳۰ر۱ر۴۹ در مسجد اراکیها واقع در خیابان گرگان‌برگزار میشود .

بانهایت تاثر درگذشت شادروان **صفر فرهی** برادر آقای هادی فرهی دبیر دبیرستانهای ناحیه ۳ تهران را باطلاع همکاران میرساند . مجلس ختم آنمرحوم از ساعت ۴تا۶ بعدازظهر روز یکشنبه ۳۰ر۱ر۴۹ در مسجد اراکیها واقع در خیابان گرگان برگزار میگردد .

اداره کل آموزش وپرورش‌استان‌مرکز

باکمال تاسف درگذشت شادروان **صفر فرهی** برادرآقای هادی فرهی دبیر دبیرستان های این ناحیه را باطلاع‌همکاران گرامی میرساند . مجلس ختم آنمرحوم از ساعت ۴ تا۶بعد از ظهر روز یکشنبه ۳۰ر۱ر۴۹ در مسجد اراکیها واقع در خیابان گرگان منعقد است .

رئیس آموزش و پرورش ناحیه۳تهران

بانهایت تاسف درگذشت **آقای صفرفرهی** رئیس‌دیوی اهواز راباطلاع همکاران و آشنایان میرساند . مجلس‌ختم آن مرحوم در ساعت ۴تا۶ بعدازظهر روز یکشنبه ۳۰ر۱ر۴۹ در مسجد اراکیها واقع در خیابان گرگان برقرارخواهدبود.

راه‌آهن دولتی ایران

بانهایت تاسف درگذشت شادروان **صفرفرهی** (اراکی) کارمند راه‌آهن راباطلاع دوستان و آشنایان میرساند .

مجلس ترحیم زنانه و مردانه‌آنمرحوم روز یکشنبه ۳۰ر۱ر۴۹ از ساعت ۴تا۶ بعدازظهردر مسجد اراکیها واقع در خیابان گرگان ایستگاه روشنائی برگزار میگردد .

پروین فرهی ، پرویز فرهی ، شعبانعلی فرهی ، محمدعلی فرهی ، علی‌اصغر فرهی ، سرهنك مهدی فرهی ، هادی‌فرهی و خانواده‌های : امیدی ، مومنی ، ناگهی ، بوالحسنی،طالوئی جوادپور ، شکوهی ، یگانه ، کاشفیان ، رضاخانلو ، ستوده نظری ، سیار ، صولتی ، فیاض ، دستیار ، ترابی ، صادقی، عدل‌گستر ، حسن‌پور

آ-۲۵۱۷

بعموم بازماندگان آنمرحوم مصیبت وارده را تسلیت میدهیم

بانهایت تاسف درگذشت مرحومه **بانو معصومه‌نوریان** را باستحضار میرساند . مجلس ترحیم آن‌مرحومه روزیکشنبه ۳۰ر۱ر۴۹ از ساعت ۴ تا ۶ بعداز ظهر در مسجد اعتماد واقع در هفت‌چنار برگزار میشود .

خانواده های : نوریان ، رحیمیان ، پاك‌طینت ، صفرپور، همت‌آزاد ، جهانی ، نصری ، جسور ، سید اسماعیلی

آ-۲۶۲۷

بعموم بازماندگان آن مرحومه مصیبت وارده را تسلیت میدهیم

کل‌من‌علیهافان

بدینوسیله درگذشت‌شادروان مرحوم **حاج‌مهدی‌صنعتی کرمانی** رادر کرمان باطلاع‌فامیل‌و همشهریان محترم‌میرساند. مجلس ترحیم آن فقید سعید روز یکشنبه ۳۰ر۱ر۴۹ ازساعت ۱۵تا ۱۸ درمسجد فتوره‌چی خیابان قدیم‌شمیران، سیدخندان برگزار می شود.

محمدجواد خضرائی کرمانی ، دکترهنرآموز ، اسماعیلیان، نوری.

آ- ۲۵۹۱

بعموم بازماندگان آنمرحوم مصیبت وارده را تسلیت میدهیم.

بسمه تعالی

بانهایت تاثر و تاسف‌خبر درگذشت مرحومه **بانوافسر- الحاجیه میرزائی** همسر گرامی جناب آقای حاج‌علی رستگار (حاج‌عرب) مادر گرامی آقای صالح رستگار را باستحضار کلیه دوستان و آشنایان میرساند . مجلس ترحیم زنانه و مردانه آن شادروان ازساعت ۳ الی ۵ بعداز ظهر روز یکشنبه ۳۰ر۱ر۴۹ در مسجد الجواد واقع در میدان ۲۵ شهریور برگزار خواهد شد .

الحاج بزرك ابوحسین

بدین وسیله فوت مرحومه **بانو خدیجه پاکی** همسر حاجی مهدی پرتاش را باطلاع اقوام و آشنایان میرساند مجلس ختم آن مرحومه در روز یکشنبه ۳۰ فروردین ۴۹ از ساعت ۹ الی ۱۱ صبح در مسجد آذربایجانی ها واقع در انتهای بازار کفاش ها منعقد و مجلس ختم زنانه همان روز از ساعت ۳ الی ۵ بعداز ظهر در منزل آن مرحومه منعقد می باشد .

حاج مهدی پرتاش ، محمدعلی‌و مرتضی پرتاش خانواده های پاکی ، شریفیان ، تدریسی ، بقائی ، موسوی ، زارعی، شیراسب

آ-۲۶۵۹

بعموم بازماندگان آن مرحومه مصیبت وارده را تسلیت میدهیم

یادبود

دوشنبه سی‌ویکم فروردین ماه ۱۳۴۹ مصادف‌باهفتمین شب درگذشت عزیزناکام ما شادروان **دکترسیدقوام صدری** (نهاوندی) است باین مناسبت مراسم یادبودی از ساعت۴تا۶ بعدازظهر در آرامگاه آن مرحوم واقع در جنب بقعه حضرت عبدالعظیم (باغچه‌علی‌جان) برگزار خواهدشدوسیله آمدورفت در ساعت ۳ بعدازظهر ، سه‌راه زندان ، خیابان شاه‌صفی پلاك ۲۹۴ برای دوستان و آشنایان محترم آماده است.

خانواده صدری ـ ادیب رضوی وخانواده‌های وابسته

آ-۲۶۸۷

بدینوسیله باطلاع دوستان، آشنایان‌و منسوبان میرساند مراسم شب هفت شادروان **حسن حریری** روز یکشنبه سی‌ام فروردین‌ماه جاری ازساعت۳ تا ۵ بعدازظهردرحضرت عبدالعظیم باغچه‌علیجان برقرار می باشد.

خانواده حریری

آ- ۲۵۸۵

روز ۳۱ فروردین ماه مصادف است بااولین سالگرد درگذشت همسر عزیزم **دریادار صمد مجلسی** بدینوسیله‌به باطلاع کلیه بازماندگان واقوام و دوستان و آشنایان‌محترم میرساند که برای شادی روح آنمرحوم هزینه برگزاری مراسم سالگرد بکمك بینوایان و مستمندان اختصاص‌داده شد .

آ-۲۵۱۱ **هما ـ مجلسی غضدی**

بمناسبت تصادف روزیکشنبه سی‌ام فروردین ماه باشب هفت‌شادروان **سیدعباس رضوی** مجلس‌یادبودی ازساعت ۳تا۵ بعداز ظهر درمزارآن مرحوم واقع درشهرری مسجد آیت‌الله فیروزآبادی برگزار میگردد.

خانواده رضوی

آ- ۴۲۹۴

مراسم‌شب هفت شادروان علامه فقید حاج سید محمد **فرزان** عصر یکشنبه سی فروردین ازساعت سه و نیم تا پنجو نیم بعد از ظهر برسر مزار آنمرحوم (حضرت عبدالعظیم مقبره ابوالفتوح رازی) برگزار خواهد شد .

آ-۲۶۱۵ **خانواده فرزان**

تسلیت

جناب آقای مبین شهمیری

درگذشت شادروان عموی بزرگوارتان را به‌آنجناب‌و تمام آن‌فامیل شریف تسلیت عرض نموده سلامت وسعادت کلیه بازماندگان را ازدرگاه احدیت خواستاریم .

ناصرعلی مصفا. مهندس رهنما .

آ-۴۲۶۲

سرکار خانم منیره ابریشمی ریاست محترم دبیرستان سعید نفیسی

باکمال تاثر مصیبت وارده را به سرکار و فامیل محترم ابریشمی تسلیت عرض می نمائیم .

فاطمه گیانی ، فاطمه و ملیحه داورپناه ، فردوس و فرهاد پیروز

آ-۲۶۴۵

مدیران و کارکنان محترم شرکت سهامی ایرانگار

حادثه تاثرانگیز و مرك جانگداز آقای گاربنك را تسلیت گفته و خود را در این غم بزرك شریك میدانم بقای عمر بازماندگان و شادی روح آن مرحوم را از پیشگاه‌خداوند متعال مسئلت مینمایم .

علی جمالی

جناب آقای عیسی مهرشاهی

بانهایت تاسف مصیبت وارده را تسلیت گفته بقای عمر و سلامتی جنابعالی و سایر بازماندگان را از پیشگاه‌خداوند متعال مسئلت مینمایم .

علی جمالی ـ حلاج

جناب آقای دکتر دانش پژوه

دبیران گروه شیمی دبیرستان های آذر مصیبت وارده را بشما و خانم تسلیت میگویند و خود را در این اندوه بزرك شریك میدانند .

آ-۲۰۹۴

آقای عبدالعلی حریری

دبیران و کارکنان ودانش‌آموزان دبیرستان هدف شماره ۴ بدینوسیله مراتب تاسف وتاثر خودرا ازدرگذشت ناگهانی پدر ارجمندتان ابراز داشته بقای عمر سرکار و خاندان محترم راازدرگاه ایزد متعال مسئلت دارند .

رئیس دبیرستان هدف‌شماره۴ـ ایتهاج

آ-۲۵۳۱

قضات و کارمندان دادگستری استان سیستان‌وبلوچستان

بانهایت تاسف وتاثر فوت مرحوم سیدحسن مرتضوی کارمند عالیرتبه وزارت دارائی رابفامیل محترم مرتضوی خصوصابه برادر ارجمندشان جناب آقای سیداسمعیل مرتضوی رئیس کل دادگستری استان تسلیت عرض و خودرا دراین‌مصیبت بزرك وجانگداز شریك میدانند .

آ-۴۱۳۴

همکار محترم آقای نوذر افسری

کارکنان سازمان پیش‌اهنگی پسران ایران بانهایت تاسف وتاثر مصیبت وارده را تسلیت گفته بقاء عمروسلامتی سرکار و فامیل محترمتان را از خداوند متعال آرزو مینماید.

آ-۴۱۵۶ **محمدناصر عدل**

جناب آقای دکتر نهاوندی ریاست محترم دانشگاه پهلوی

بانهایت تاثر و تاسف مصیبت وارده‌رابه‌آنجناب‌تسلیت عرض نموده بقای عمر و عزت حضرتعالی و فامیل محترم را از خداوند متعال مسئلت دارد .

شیراز ـ ظهیر امامی

آ-۴۱۵۲

جناب آقای دکتر نهامی

بانهایت تاثر و تالم درگذشت شادروان علامه عالیقدر واستاد ارجمند سیدمحمد فرزان رابجنابعالی و فامیل محترم تسلیت عرض نموده سلامت و بقای عمر آن خانواده محترم راازخداوند متعال خواستاریم .

احمد رفیعی ـ مهدی رفیعی

آ-۲۵۴۱

سرکار خانم ناهید صراف‌زاده

بانهایت تاسف مصیبت وارده را تسلیت میگوئیم .

قمصری ، آرین‌کیش ، مستوفی ، اسلاملو ، وزیری

آ-۲۵۴۷

سرکار خانم ناهید صراف‌زاده

بدینوسیله مراتب تاثر و همدردی خودرا به حضور همکار صمیمی وارزنده خویش ابراز داشته ، شکیبائی آن دوست ارجمند و خانواده محترم را دراین واقعه غم‌انگیز از خداوند متعال خواستاریم .

گروه روش پردازی ، سازمان شاهنشاهی‌پژوهش‌علمی

آ-۲۵۴۵

اتحادیه بازرگانان و پیشه‌وران تهران

بانهایت تاسف و تاثر مصیبت وارده را بخانواده‌های محترم حریری و علی‌الحساب بویژه آقایان محمدجواد وحاج احمد حریری ، آقای دکتر محمد مسعود ضمن ابرازهمدردی از صمیم قلب تسلیت میگویند .

از طرف رئیس اتحادیه حاج‌سیدذبیح‌اله ملك‌پور سیدحسن بنی‌هاشمی

آ-۲۵۴۳

جناب آقای حسینعلی فامیلی

باکمال تاسف و تاثر مصیبت وارده را به‌حضور جنابعالی وبانوی محترمه واخوان ارجمند صمیمانه تسلیت‌عرض‌مینمائیم

آذرمیدخت آذرنیا ـ محمدعلی شبیر

آ-۲۵۹۵

جناب آقای فتاحی و بانو

بانهایت تاسف مصیبت وارده را از صمیم قلب تسلیت عرض مینماید.

بهروش و بانو

آ-۴۵۵۹

تیمسار سپهبد شجاعی

مصیبت وارده را بانهایت تاثر حضور حضرتعالی و خانواده محترمتان تسلیت عرض میکنم .

سرتیپ عبدالعلی صارم

آ-۲۵۶۱

جناب آقای مرشدی

باکمال تاسف مصیبت وارده را به‌جنابعالی تسلیت‌میگویم

مهندس وحید موحد

آ-۲۵۶۵

مجالس وعظ و سوگواری

همه شب تا شب اربعین مجلس موعظه و توسل به‌امام حسین علیه‌السلام درمسجد شاه‌آباد منعقد است و از ساعت ۸ الی ۹ خطیب‌فاضل آقای نهاوندی مستفیض مینمایند.

طبق معمول همه ساله از تاریخ یازدهم ماه صفر(شنبه بیست‌ونهم فروردین ماه) مجلس عزای ابی‌عبداله (ع)منعقد است از ساعت ۸ صبح تا ۱۱

نشانی : تجریش اول جاده قدیم جنب سازمان‌بیمه‌های اجتماعی منزل سید حبیب‌الله ستایشگر.

آ-۴۱۲۰ ۲-۲

درمسجد امام حسین «ع»

علامه‌عالیمقام آقای سید مصطفی طباطبائی از شب‌یکشنبه دوازدهم صفر تاشب اربعین افاضه میفرمایند.

هیئت حسینی تهران

آ- ۳۵۸۳

فَبَشِّرْ عِبَادِ الَّذِينَ يَسْتَمِعُونَ الْقَوْلَ فَيَتَّبِعُونَ أَحْسَنَهُ

مسجدالجواد

دربرنامه سخنرانی مسجدجواد خیابان روزولت از روز جمعه ۲۸ فروردین ماه بمدت ده شب جناب آقای ضیاءآبادی تحت‌عنوان روش‌تربیتی‌اسلام وعلل محرومیت هاسخنرانی می فرمایند از عموم برادران وخواهران خصوصا طبقه‌جوان دعوت‌میشود شرکت فرمایند .شروع برنامه ساعت ۷ونیم بعدازظهر .

آ-۲۶۳۵

مجلس تبلیغ‌وسوگواری

به مناسبت‌ایام اربعین حسینی در مسجدسادات واقع دریوسف آباد خیابان محمد رضاشاه استخر از شب شنبه یازدهم ماه صفر (۲۹ فروردین)از ساعت هفت‌بعدازظهر به مدت ده روز مجلس وعظ‌وسوگواری منعقداست و خطیب فاضل آقای بروجردی سخنرانی می فرمایند.

محمدعلی مجتهدزاده

آ-۱۶۳۹

طبق معمول سنواتی مجلس‌عزاداری حضرت سیدالشهدا (ع) از شب یازدهم صفر الی ده‌شب از ساعت ۸الی ده بعداز ظهر در مسجد خرقانی واقع در خیابان بهار برقرارمیباشد.

سرهنك رحیمی

۹۷۰۳-۱

بادخران زندگی وزیدن گرفت انسانی را در اعماق‌خود محو و نابود ساخت قلبها را شکست و دلها را آتش زد وشمع فروغ زندگانی مرحوم حریری را خاموش کرد . ما از صمیم قلب درگذشت آن مرحوم را بخانواده محترمشان تسلیت‌عرض می کنیم.

شاگردان ۱و۳ دبیرستان هدف دختران

آ-۲۵۵۱

سرکار خانم دکتر مهری راسخ

عضو محترم شورای مرکزی سازمان زنان‌ایران

باکمال تاسف مصیبت وارده را حضور سرکار تسلیت عرض کرده برای شما وخانواده محترم از درگاه خداوندمتعال سلامت و سعادت مسئلت مینماید.

سازمان زنان ایران

آ-۴۱۸۰

بانهایت تاسف فوت آقای عباس علی‌الحساب رابخانواده‌های مسعود مقدم مسعود. علی‌الحساب . سادات‌تهرانی .روحی. باغستانی . تسلیت عرض نموده مراتب تاثر وهمدردی خودرا بدینوسیله ابراز ـبقاء عمر بازماندگان را خواستاریم .

برادران عمیدی

آ-۲۵۶۳

خانم محترم قیصریه

فوت جانگداز کودك عزیزتان را صمیمانه بشما تسلیت عرض مینمائیم .

شاگردان پنجم طبیعی دبیرستان ایران

آ-۴۱۷۴

جناب آقای دکتر نهاوندی

هیئت مدیره شرکت ساختمانی پی‌ریز بانهایت‌تاسف مصیبت وارده را به‌جنابعالی و خاندان محترمتان تسلیت‌عرض مینماید.

شرکت ساختمانی پی‌ریز

آ-۲۵۶۵

دوستان همدوره دانشکده داروسازی دانشگاه تهران دکتر قوام صدری باکمال تاسف و تاثر درگذشت دوست‌عزیز ودانشمند خویش را بهمسر داغدار آن عزیز از دست رفته‌و بازماندگانش تسلیت عرض مینمایند.

دکتر ابراهیم نشر دوست . دکتر منصور برقی .محمد علی‌دانائی . دکتر طهمورث شیروانی . دکتر پرویزعافیت‌پور . دکتر جمشید لطیف‌پور .دکتر فرامرز هیرمند . دکتر همایون یحیوی . دکتر مبین نویان . دکتر جعفر میرفخرائی .

آ-۴۳۰۰

سرکارسرهنك فرهی

با قلبی اندوهناك درگذشت نابهنگام شادروان اخوی گرامتان را تسلیت‌عرض مینمائیم .

سرهنك طبیب‌زاده . حاج‌سید مهدی یمینی . علی‌محمد یعقوب‌پور . رضاایرانی زاده . علی‌اصغر اعتضاد

آ-۲۶۳۳

همکار محترم آقای دکتر حبیب‌اله دانش‌پژوه

مصیبت‌وارده را از صمیم قلب تسلیت میگوئیم .

دکتر طغرل . دکتر خورگامی . دکتر درویش . دکتر سیدی . دکترشریفی دکتر اسدیفر . فخرالزمان‌غضنفری. دکتر صوفی.

آ-۲۶۴۷

جناب آقای دکتر شیرینلو

مصیبت‌وارده را صمیمانه تسلیت‌عرض کرده‌سلامت و توفیق‌شمارا‌خواستارم.

محمودپایدار

آ-۲۶۴۹

خانواده محترم رشوند

باکمال تاسف و تاثر درگذشت پدر گرامی شادروان آقای محمد رشوند را تسلیت عرض نموده و خود را در این غم بزرك شریك میدانیم .

فزوین ـ شریف افراخته

آ-۴۲۶۶

بانهایت تاسف و تاثر درگذشت دکتر قوام صدری را به بازماندگان آ نمرحوم بخصوص آقای ماشاءالله فتاحی و برادرش تسلیت عرض و خود را شریك غم آنها میدانیم.

نهاوند : عابدین بحیرائی ، فخر بحیرائی

آ-۴۲۶۸

بااندوهی فراوان درگذشت شادروان دکتر قوام صدری را به بازماندگان آن مرحوم خصوصا آقای ماشاءالله فتاحی و برادرش تسلیت عرض و خو درا در عم آنها شریك وسهیم مید نیم .

نهاوند : خانواده محمدجعفر متین

آ-۴۲۷۰

بانهایت تاسف فوت ناگهانی سرور عزیزمان جناب‌آقای دکتر قوام صدری را بعموم بازماندگان‌محترم بخصوص‌خانواده گرامی آن مرحوم تسلیت گفته و خود را در غم آنان شریك میدانیم .

نهاوند : احمد نیك‌بخت ، علیرضا یامطهری ،یدالله نصرتی ، ایرج احمدی ، ولی‌الله سیف ، عزیز سعیدی ، حشمت‌الله خازن ، محمدتقی فیاضی

آ-۴۲۷۲

سپاسگزاری

بسمه تعالی شانه

با عرض تشکر و اعتذار از الطاف وعنایات حجج‌اسلام و علمای اعلام و نمایندگان محترم مجلس شورایملی ومدیران محترم جراید و مدیران کل وزارتخانه‌های آموزش و پرورش ودارائی و کل غله و نان و صاحب‌منصبان محترم لشکری و کشوری و همشهریان ارجمند ساکن تهران و بیجار وآشنایان واعزه و اخیار که در مجالس ترحیم مرحومه مغفوره **حاجیه ربابه خانم چهل امیرانی** در تهران و بیجار شرکت فرموده‌اند کمال تشکر و امتنان حاصل و از مقام قدس ربوبیت برای‌عموم جزای خیر و دوام عمر با صحت و سلامت بضراعت بندگی خواستارم و چنانچه توفیق عرض تشکر حاصل‌نشود امید عفو دارم .

الاحقر حاج امام جمعه بیجار گروس

آ-۴۳۳۲

اعتذار

بانهایت امتنان و تشکر از مراحم الطاف‌علمای اعلام و جناب خانم دکتر پارسای وزیر محترم آموزش و پرورش نمایندگان محترم مجلس شورای ملی و مدیران محترم‌جراید و مدیران کل و روسای ادارات تابعه وزارت آموزش وپرورش و وزارت دارائی‌و سازمان غله‌صاحب‌منصبان لشکری و کشوری و همشهریان گرامی و ارجمند ساکنین تهران و بیجار که‌با شرکت درمجالس ترحیم و شب هفت والده معظمه‌این‌جانبان درتهران و بیجار باگفتن تسلیت تلگرافی و بادرج درجراید ابراز همدردی و اظهار محبت فرموده‌اند سلامت عموم رااز قادر متعال خواستاریم و اگر براثر تالمات روحی ازشرفیابی و عرض تشکر حضوری قصوری روی دهد امید عفو از ذوات محترم رادارایم.

آ- ۲۶۷۹ **برادران چهل امیرانی و امیرانی**

سپاسگزاری

از کلیه سروران گرامی و سایرطبقاتی که در مصیبت مورد عنایت و تفقد قرارداده‌اند صمیمانه تشکر نموده‌چنانچه مراتب همدردی خودرا بوسیله نامه ابراز فرموده‌اند و مارا فوت پدر بزرگوارمان و عمه عزیزمان شرکت فرموده و یا بعلت تالمات روحی در عرض تشکر حضوری تاخیر حاصل شود انتظار عفو داریم .

ایرج ، جلال ، مریم وفری پاشنه‌طلائیان

آ-۲۵۲۱

تشکر واعتذار

از ذوات عزیز و سروران گرامی که در مراسم تشییع ختم و شب هفت مرحوم **دکترمحمدسیروس دواچی** شرکت فرموده‌قدما و قلما آنان را در سوك آن عزیز ازدست‌رفته تسلی داده و از هیچ محبتی فروگذار نفرموده‌اند تشکرنموده و بعلت تالمات روحی اگر در شرفیابی تاخیری رخ‌دهدامید عفو دارند .

خانواده سیروس دواچی

آ-۲۵۶۷

از سروران گرامی و دوستان و بستگان محترم وتیمساران وافسران ارشد و جزء و درجه‌داران ژاندارمری ، شهربانی، ارتش که در تهران و شهرستانهای تویسرکان ، ملایر ، نهاوند ، واهالی محترم قصر شیرین که در مراسم تشییع جنازه و برقراری مجلس ترحیم و تدفین جوانان ناکامم و عموزاده عزیزمان شرکت فرموده یابوسیله تلگراف ونامه ابراز محبت فرموده سپاسگزار میباشیم بواسطه تالمات‌روحی از شرفیابی معذور بوده امید است پوزشمان مورد قبول قرار گیرد .

سرهنك محمد حسن معینی ـ سرهنك‌ساسان‌جهانگیری

آ-۲۵۷۳

«تشکر و سپاسگزاری»

ازعلماء عظام و حضرات‌آیت‌الله زاهدی امام جمعه رضائیه ، آیت‌الله‌شیخ‌امینی درکرمانشاه و آیت‌الله حکمت‌امام جمعه شاه‌آباد غرب‌و روسای کل پست‌و تلگراف و تلفن‌استان های کرمانشاهان و آذربایجان غربی و مدیریت کل آموزش و پرورش آذربایجان غربی که باانعقاد مجالس ترحیم بمناسبت درگذشت پدرارجمند مرحوم **پاشاگلشن** و همچنین ازروسا و مدیران کل سازمانهای دولتی و کلیه ذوات گرامی و دوستان و همکاران کرمانشاهان و آذربایجان غربی که‌باحضور خود درمجالس ترحیم یاوسیله تلفن و تلگراف و نامه و درج در جراید موجبات تسلی خاطر بازماندگان را فراهم فرموده‌اند کمال سپاس و امتنان راداشته اگر دراثر تالمات روحی قادر بعرض تشکر حضوری‌نشده‌است عذرخواهی مینماید.

مهندس گلشن معاون اداره کل پست‌و تلگراف و تلفن استان کرمانشاهان

آ- ۴۲۹۲

از عموم بستگان ، دوستان وآشنایان که در مراسم درگذشت **بانوپریرخ شیرینلو (نویدی کسمائی)** بذل‌لطف و مرحمت فرمودندو همچنین از سروران گرامی که‌باارسال تلگراف‌ونامه ابراز همدردی نمودند صمیمانه سپاسگزاری نموده‌سلامت و توفیق آنان را مسئلت میکنیم .

خانواده‌های‌شیرینلو،نویدی‌کسمائی ، حکمی ،صابری، کشاورز ، صدردانش ، منو

آ-۲۶۴۹

بدینوسیله از علمای اعلام و حج اسلام و سروران‌محترم و تیمسار معظم سرلشگر هاشمی نژاد و سایر امراء و افسران و درجه‌داران لشگر گارد و گارد ویژه شاهنشاهی و کلیه همشهریان گرامی و دوستان و همکاران عزیز که با شرکت در مراسم تدفین و شب هفت پدر و برادر ارجمندمان اظهار همدردی فرمودندو یا بادرج آگهی در جراید وارسال تلگراف و نامه موجبات تسلی خاطر بازماندگان را فراهم ساخته‌اندقلبا سپاسگزاری نموده و بقای عمر و سلامت همگان را از درگاه خداوند متعال مسئلت مینماید وچنانچه‌در عرض تشکرحضوری بعلت تالمات روحی قصوری حاصل گردد پوزش میطلبم .

آ-۲۶۲۱ **خاندان جعفرزاد**

از ذوات محترم ودوستان ارجمند و بازرگانان گرامی و همکاران معزز اطاق ب

اطلاعات ۱۳۰۴

شنبه
* یازدهم صفر ۱۳۹۰
* هیجدهم آوریل ۱۹۷۰
* شماره ۱۳۱۶۸
* سال چهل‌وچهارم

از روز دوشنبه کنفرانس دیپلمات‌های آمریکائی درخاورمیانه درتهران آغاز میشود

پاریس، لندن و مسکو

چشم بکنفرانس تهران دوخته‌اند

* نمایندگان دیپلوماسی امریکا در تهران خواهند کوشید که چهره جدیدی برای سیاست آمریکا در خاورمیانه ترسیم کنند؟
* بحران روابط اعراب و اسرائیل از یکطرف و استراتژی جدید امریکا در مقابل جهان عرب از مسائل موردبحث کنفرانس میباشد
* آیا آمریکا از تهران خواهد خواست که برای عادی‌شدن روابط امان و واشنگتن فعالیت کند

صفا حائری

تهران ـ ۲۹ فروردین ـ کنفرانس مهم دیپلمات های امریکائی در خاورمیانه و آسیا از روز دوشنبه (پس‌فردا) رسما کار های خود رادر تهران آغاز می کند. مهمترین موضوع دستور مذاکرات بررسی این مسئله است که واشنگتن تا چه حدودی می تواند دربرابردوموضوع اساسی بحران اعراب و اسرائیل‌از یك طرف وجهان عرب از طرف دیگر استراتژی سیاسی حدیدی پیشه سازد.

سفیران آمریکا درانکارا، اتن عمان، بیروت، تهران، تل‌آویو، جده، دهلی‌نو، راولپندی، کابل، کویت‌و نیکوزیا در این ملاقات سالانه شرکت دارند.

این اولین باری است که چنین کنفرانسی در تهران برگزار می‌شود. در حقیقت تاکنون بیروت بود که به‌عنوان محل اجتماع سفیران امریکا در خاورمیانه مورد استفاده قرار می گرفت. ولی روابط کشیده واشنگتن با دنیای عرب‌و همچنین محیطاامنی که در اثر توسعه فعالیت های چریکهای فلسطینی‌در لبنان پدید آمده باعث شد که برگزار کنندگان کنفرانس، تهران را برای‌اینکار انتخاب نمایند.

ونباید فراموش کرد که چندی پیش یك گروه از کماندوهای‌جبهه خلق آزادیبخش فلسطین با راکت سفارت امریکا در بیروت را مورد حمله قرارداده‌بود.

یك نگاه به صورت اسامی‌شرکت کنندگان‌در این کنفرانس نشان میدهد که از ده یایازده کشور عربی واقع در خاورمیانه‌امریکا با بیش‌از چهارتایشان روابط سیاسی ندارد. ولی، این‌روابط باریك‌می‌تواند تحت دو فشاریکه از جانب مسکو و از طرف نیروهای ضد امریکائی داخل جهان عرب وارد می‌شوند بگسلند. اقدام دولت اردن دراخراج هاریسون سیمس سفیر امریکا در عمان نمونه بارزی دراین مورد بشمار میرود. بویژه که‌عمان همواره بصورت یکی‌از وفادارترین پایتخت های عرب‌به غرب و بویژه به امریکا بشمار میرفته است و که میداند که لبنان نیزیکی‌ازاین‌روزها اجبارا دست به اقدام مشابهی‌نزند؟

نگرانی

باماموریت آقای یارینك که‌تقریبا فراموش شده بنظر میرسد و مذاکرات چهارگانه ودوگانه کشور های بزرك که بنظر نمیرسد هرگز به نتیجه‌ای‌برسد وسرانجام وضعی که روزبروز انفجارآمیز تر میشود درك نگرانی های واشنگتن ازآینده روابطش با جهان عرب و لزوم یك تجدیدنظر در سیاست کنونی قبل از آنکه آخرین پل ها نیز فرو ریخته شوند و نفوذ شوروی ریشه های واقعی گیرد آسان است.

آقای جوزف سیسکو، معاون و کارشناس امور خاورمیانه در وزارت خارجه امریکا که بتازگی در قاهره و اورشلیم با جمال عبدالناصر وخانم گلدامایر ملاقات کرده است گزارشی براساس این مذاکرات به کنفرانس خواهدداد

آقای سیسکو، قبل از ترك قاهره برای اسرائیل به‌خبرنگاران گفت که تمام در ها بروی ادامه گفتگو میان مصر و امریکا بسته نشده است. گفته معاون وزارت خارجه را میتوان اینطور تعبیر کرد که امیدی، ولو ضعیف، برای برقراری روابط سیاسی میان‌قاهره و واشنگتن همچنان وجود دارد. ولی آنچه که در دوسه روز اخیر در اردن روی داد و باگرایش‌بیشتر عمان بجانب اردوگاه عرب ضد‌امریکائی ورق ها سخت مغشوش شده‌اند و شکی نیست که ازدست

بقیه در صفحه سیزدهم

والاحضرت‌ها از یك برنامه نمایش عروسکی دیدن کردند

قبل ازظهر دیروز والاحضرت ولایتعهد، والاحضرت فرحناز ووالاحضرت علیرضا از یك برنامه نمایش‌عروسکی که توسط‌هنرمندان رومانی در کتابخانه پارك نیاوران ترتیب داده شده بود دیدن کردند در عکس‌خانم روزالیاسیلارك همسر سفیر رومانی در دربار شاهنشاهی پشت سر والاحضرتها دیده‌میشوند.

صبح‌دیروز والاحضرت همایون ولیعهد باتفاق والاحضرت شاهدخت فرحنازووالاحضرت شاهپورعلیرضا پهلوی از یك‌برنامه‌نمایش‌عروسکی بنام (ببر کوچولو) که به وسیله هنرمندان‌رومانی در کتابخانه‌پارك نیاوران اجرا شد دیدن کردند.

والاحضرتها در ساعت ده‌وپنجاه دقیقه‌وارد محوطه پارك شدندو از طرف‌رئیس کل‌تشریفات شاهنشاهی سفیررومانی در دربار شاهنشاهی وبانو ورئیس کانون پرورش‌فکری کودکان ونوجوانان مورد استقبال قرار گرفتند.

ابتدا دسته گلی به والاحضرت ولیعهدتقدیم‌شدو سپس‌والاحضرت هاواردسالن نمایش‌شدندو مورد استقبال عده زیادی از کودکان که‌درسالن جمع بودندقرار گرفتند.

آنگاه‌مسئول برنامه های‌هنری انجمن فیلارمونیك تهران ضمن عرض خیر مقدم خلاصه داستان نمایش‌را تعریف کرد.

اجرا کنندگان این نمایش عروسکی‌عبارت از یك گروه بیست نفری‌هستند که بدعوت انجمن فیلارمونیك تهران در اجرای‌برنامه مبادلات فرهنگی‌و هنری بین‌ایران و رومانی بایران آمده‌اند.

والاحضرت ها در پایان‌نمایش هنرمندان را مورد تفقد قراردادند وسپس از قسمت های مختلف کتابخانه پارك‌نیاوران‌بازدید کردند.

اگر شما هم خیال مبارزه با گرمارا دارید تا روز چهارشنبه ولخرجی نکنید.

FOROUSHGAHE BOZORGE IRAN
IRAN DEPARTMENT STORE

صندوق پس‌انداز مسکن

بانك رهنی ایران

باطلاع کلیه دارندگان حساب میرساندکه یك جایزه ممتاز

۲۰۰۰۰۰۰ ریالی

وهزاران جایزه‌نقدی دیگر

که در خردادماه سال جاری قرعه‌کشی میشود
فقط به مشتریانی تعلق میگیرد که موجودی حساب آنها

ازیك هزارریال ببالا باشد

چنانچه موجودی فعلی شما ازیك هزار ریال‌کمتر است تا

ساعت ده بعدازظهر روز جمعه چهارم اردیبهشت ماه ۴۹ ـ

فرصت داریدکه در تکمیل آن اقدام فرمائید ومشمول دریافت جوائزشوید

کاریکاتور

کاریکاتور رنگی غلام وفاخواه فوتبالیست محبوب
شما روی جلد مجله کاریکاتور
یکشنبه‌ها روز کاریکاتور

جناب آقای علم
ریاست محترم شورایعالی سازمان تاج

اینجانبان دانشجویان دانشکده‌حقوق سال‌چهارم قضائی دانشگاه تهران موفقیت غرورآمیز تیم فوتبال باشگاه‌تاج‌را در مسابقات جام قهرمانی باشگاه های آسیائی بحضور آنجناب تبریك عرض نموده، امیدواریم در اثر توجهات و مراحم شاهنشاه آریامهر توفیق بیشتری نصیب ورزشکاران ایرانی گردد.

خانم جهان افروز حاج علیلو، سرگرد زعفرانچی، دوشیزه فردوس شاهرخ زاده، علی‌اصغر محاوری، محمدرضا طالبی، دوشیزه گوهر توکلی، سیمین توکلی وچندین امضای دیگر.

آ ـ ۲۴۷۷

شرکت ملی گاز ایران

گاز طبیعی برای مصارف صنایع تهران

شبکه گاز رسانی به صنایع تهران توسط شرکت ملی گاز ایران دردست ساختمان است وطبق برنامه قرار است تا پایان سال جاری آماده بهره برداری گردد.

بدینوسیله باطلاع عموم صاحبان صنایع واقع‌درمسیر خطوط گازرسانی که درنقشه زیر نشان داده شده است میرساند که در صورت تمایل بمصرف‌گاز طبیعی‌درواحدهای صنعتی خود میتوانند جهت کسب اطلاع و دریافت مدارك لازم همه روزه صبح‌ها به قسمت طرحها وبررسیهای‌شرکت‌ملی‌گاز ایران واقع درخیابان روزولت‌کوچه حمید شماره ۲ مراجعه فرمایند.

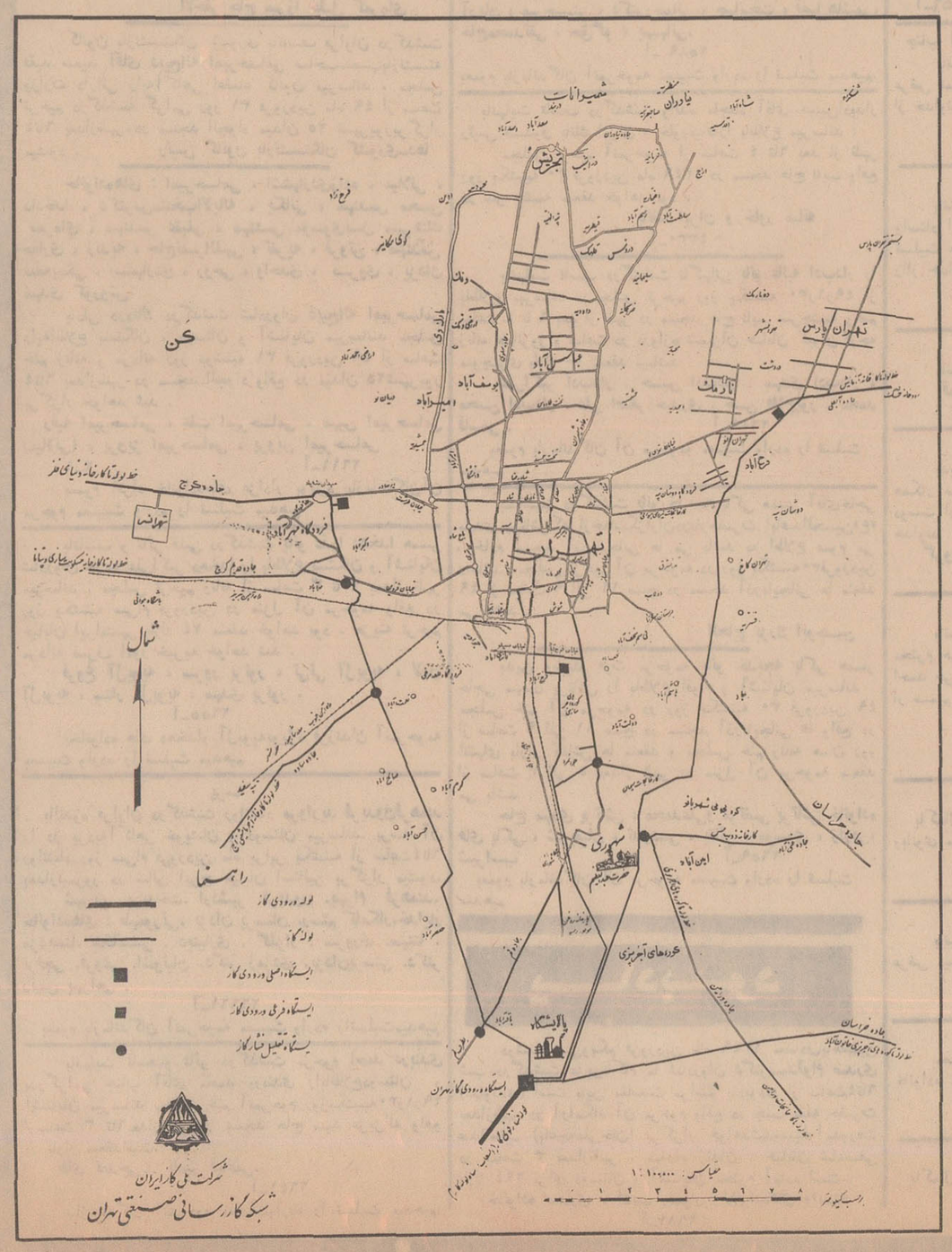

تالار رودکی

آخرین برنامه‌های فروردین ماه

۱ـ موسیقی ملی وبومی ایران
باشرکت: جلیل شهناز ـ حسین تهرانی ـ فرامرز پایور
خاطره پروانه ـ پریوش
(شنبه ۲۹ فروردین ـ در تالارکوچك)

۲ـ اپرای آرایشگر سویل از: روسینی
باشرکت: روح انگیز یشمی ـ خواننده‌ی ایرانی اپرای وین
(یکشنبه ۳۰ فروردین‌ماه)

۳ـ شناسائی باله. اجرای چند باله
همراه باتفسیر
(دوشنبه ۳۱ فروردین ـ تالار کوچك م. الف ۵۶۱

دانشگاه پهلوی دانشکده ادبیات و علوم

برای‌دوره BS با تخصص در پرستاری دانشجو میپذیرد

بخش پرستاری دانشکده‌ادبیات و علوم‌دانشگاه پهلوی در سال ۵۰ـ۱۳۴۹ برای دوره B.S. در رشته‌های تعلیم و تربیت ـ سرپرستی ـ وامور اداری دانشجو میپذیرد. داوطلبانیکه‌دارای گواهی نامه لیسانس و یا معادل لیسانس در پرستاری از یکی از آموزشگاههای عالی پرستاری میباشند میتوانند درخواست نامه زیر را منتهی تا تاریخ یازدهم تیرماه ۴۹ تکمیل نموده و همراه بامدارك لازم به اداره کل پذیرش دانشگاه پهلوی شیراز ارسال دارند.

دانشگاه پهلوی

نام ـ نام‌خانوادگی ـ متولد سال ـ دارای‌شناسنامه
شماره ـ صادره از ـ دارای گواهینامه ششم متوسطه رشته B. S.
گواهینامه لیسانس‌پرستاری‌سال ـ ازآموزشگاه ـ داوطلب‌تحصیل‌ادوره
پرستاری دریکی از رشته‌های:
۱ـ تعلیم‌وتربیت ۲ ـ سرپرستی ۳ـ امور اداری پرستاری

میباشم مدارك زیر را همراه این درخواست نامه ارسال میدارم.

۱ـ فتوکپی گواهینامه لیسانس پرستاری
۲ـ فتوکپی گواهی‌نامه سال ششم متوسطه
۳ـ ریز نمرات دوره لیسانس پرستاری
۴ـ سه‌قطعه عکس
۵ـ یك نسخه رونوشت مصدق یا فتوکپی شناسنامه
۶ـ فیش بانك بمبلغ ۸۰۰ ریال که‌بحساب ۲۰۲۰ دانشگاه پهلوی در بانك عمران‌شعبه‌شیراز بادر یکی از شعبات سایر بانکها که بحساب‌فوق واریز شده باشد.

حق‌الثبت و مدارك داوطلب در صورت قبول شدن مسترد نمیشود از داوطلبان تقاضا میشوداز ارسال اصل مدارك خودداری کنند کلیه‌مدارك فوق به‌نشانی:

مربوط به‌پرستاری: اداره کل پذیرش ـ دانشگاه پهلوی شیراز فرستاده شودامتحان‌ورودی روز جمعه ۲۶ تیرماه ۱۳۴۹ ساعت ۸ صبح در شیراز دانشگاه پهلوی انجام خواهد شد

تاریخ توزیع کارت شرکت در امتحان روز پنجشنبه ۲۵ مرداد ماه ۴۹ در اداره کل پذیرش دانشگاه پهلوی میباشد.

۱ـ ۳ آ ـ ۳۷۶۰

برنامه امروز و هرروز سینماهای

نادر ـ فلور ـ جهان

محصول برجسته وممتازکشور شوروی ـ فیلمی مملو از صحنه‌های باشکوه و خیره‌کننده‌باداستانی‌جالب‌وتماشائی

دلاوران دوران

رنگی (ایستمن‌کالر) محصول شوروی

پخش ازگروه سینماهای متحدتهران

اداره کل بهداری تهران

آگهی استخدام

اداره کل‌بهداری تهران‌درنظردارد تعدادی‌تکنیسین آزمایشگاه برای خدمت در آسایشگاه مسلولین بوعلی ازطریق مصاحبه بطور پیمانی از محل اعتبار طرح غیر مستمر استخدام نماید.

داوطلبان واجد شرایط میتوانند برای کسب اطلاع بیشتر به کارگزینی بهداری تهران واقع در خیابان تخت‌جمشید پلاك ۵۹۹ مراجعه نمایند.

مدیر کل بهداری تهران ـ دکتر سعید ط. موتمنی

آ ـ ۴۲۰۶

انتقال بانك اصناف بساختمان‌جدید

از صبح سه‌شنبه اول اردیبهشت ماه ۱۳۴۹ ادارات و شعبه مرکزی بانك اصناف ایران از محل سابق (خیابان فردوسی ـ کوچه‌فروشگاه‌فردوسی) به‌ساختمان جدیدالاحداث خود واقع در میدان بهارستان انتقال خواهد یافت شعبه فردوسی نیز در محل سابق شعبه مرکزی تاسیس وآماده انجام کلیه عملیات بانکی میباشد.

بانك اصناف ایران

۱ـ ۳ آ ـ ۴۱۳۸