اطلاعات

۲۴ صفحه

یکشنبه بیست‌وپنجم تیرماه ۲۵۳۷ـشماره ۱۵۶۶۲ تکشماره ۱۰ ریال

بدنبال اعدام ۲۱ کمونیست عراقی روزنامه السیاسه گزارش داد :

۱۸ کمونیست دیگر عراقی به‌اعدام محکوم شدند

در صفحه ۲ ستون اول

نحوه و میزان کاهش معافیت و نرخ مالیات حقوق

امیر قاسم معینی

بیانیه مهم جناح سازنده دربارهٔ :

قوانین باید آزادی بیان و اجتماعات را حمایت نماید تا هرکس بتواند هرچه را مصلحت میداند عنوان کند

لزوم آزادی مطبوعات و اجتماعات مستقل

اصناف از دست گروه اندیشمندان به‌مقامات مسئول متوسل شدند!

★ نمایندگان اصناف از مقامات مسئول خواستند جلوی مباحث بیجای گروه بررسی مسائل ایران گرفته شود .

در صفحه ۲۱ ستون سوم

اجتماع بزرگ رهبران جهان سرمایه‌داری در لن

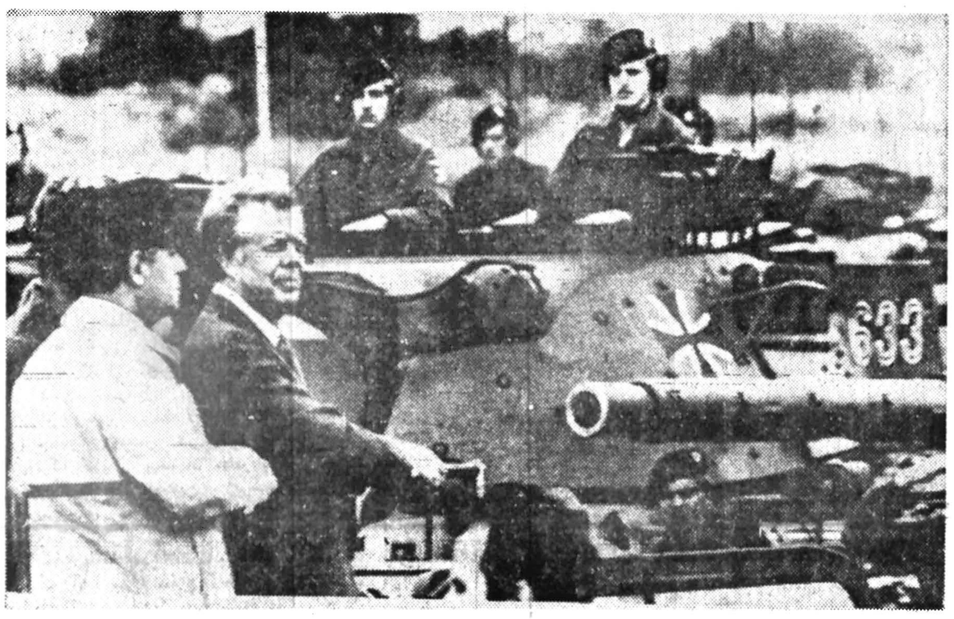

جیمی کارتر رئیس جمهوری امریکا هنگام بازدید از برلن غربی در برابر لوله توپ یک زرهپوش انگلیسی دیده میشود. (عکس رادیو تی آسوشیتدپرس)

۱۳ هزار پلیس بن را در حلقه محاصره گرفت

کارتر اخطار کرد حمله به اروپای غربی حمله به امریکا محسوب میشود

در صفحه ۲ ستون چهارم

قانون مطبوعات باید چنان تغییر کند تا امکان رقابت بین انواع وسائل ارتباط جمعی برقرار شود

★

لایحه قانونی شدن تظاهرات و اجتماعات سیاسی باید در معرض قضاوت افکار عمومی قرارگیرد قانون جدید باید طوری تدوین شود که مانع دخالت دستگاه های اجرائی وهمچنین هرج و مرج گردد!

در صفحه ٤ ستون سوم

تایب رئیس انجمن سینماداران اعلام کرد .

از فردا سینماها تعطیل خواهد شد

★ تعطیل سینما ها تا زمانیکه نرخ جدید بلیت اعلام شود، ادامه خواهد داشت .

★ صاحبان سینما ها تهدید کردند سینماها را تبدیل به پاساژ می کنند ! در صفحه اخر

مدارک گروهی از داوطلبان ورود بدانشگاهها ناقص است

در صفحه ٤ ستون دوم

حد اقل معافیت مالیاتی اصناف افزایش خواهد یافت

لایحه تغییر مالیات حقوق تا یکماه آینده آماده میشود

صفحه ۳ ستون سوم

با افزایش ساعت کار اصناف در ٦ ماهه اول سال

مغازه‌ها یک ساعت بیشتر باز خواهند ماند

صفحه اخر ستون هفتم

اختیارات تازه به استانداران واگذار شد

در صفحه ٤ ستون اول

شنبه‌ها دنیای ورزش

تسلیم اظهارنامه مالیاتی وظیفه ملی است

مؤدیان گرامی

فقط ٦ روز فرصت دارید تا اظهار نامه مالیاتی خودرا به‌حوزه مالیاتی محل شغل یا محل سکونت خود تسلیم فرمائید

قابل توجه

مدیران شرکتها ودیگر اشخاص حقوقی

نظر باینکه مدیران محترم شرکتها و سایر اشخاص حقوقی که سال مالی موسسات آنها منطبق باسال شاهنشاهی است بایستی اظهارنامه مالیاتی عملکرد سال ۲۵۳٦ خود منضم به ترازنامه وحساب سود و زیان متکی بدفاتر قانونی مصوب مجمع عمومی را تاقبل از پایان تیرماه ۲۵۳۷ در تهران به اداره کل مالیات برشرکتها وارث (واقع در ضلع شرقی خیابان داور) ودرشهرستانها به حوزه مالیاتی مربوط تسلیم ومالیات متعلق را پرداخت فرمائید . بنابراین از همه مدیران گرامی شرکتها وسایر اشخاص حقوقی انتظار دارد نسبت بانجام این وظیفه قانونی اقدام تامشمول جریمه مقرر نشوند و از تسهیلات لازم بهره‌مند گردند .ضمنا محل تسلیم اظهارنامه و پرداخت مالیات اشخاص حقوقی خارجی که در ایران دارای اقامتگاه و یا نمایندگی نیستند . اداره کل مالیات برشرکتها و ارث تهران می‌باشد .

وزارت امور اقتصادی ودارائی

قابل توجه

مودیان مالیاتی مشاغل مشمولین قانون نظام صنفی

نظر باینکه قانونا موظف هستید اظهارنامه مالیاتی سال ۲۵۳٦ خود را که مبنی بر محاسبه مالیات چهارسال بعد نیز خواهد بود قبل از پایان تیر ماه جاری به حوزه مالیاتی محل وقوع واحد کسبی خود تسلیم نمائید . بنابر این انتظار دارد باین وظیفه ملی اقدام و ضمن تسلیم اظهارنامه مالیات متعلقه را پرداخت فرمایند تا مشمول جریمه نشده و از تسهیلات فراهم شده بهره‌مند گردند .

وزارت امور اقتصادی ودارائی

قابل توجه مشمولین مالیات برجمع درآمد

انتظار دارد اشخاص حقیقی که در سال ۲۵۳٦ از یک یا چند منبع بیش از یک درآمد تحصیل نموده‌اند ، قبل از انقضای تیر ماه جاری اظهار نامه جمع درآمد خود را به حوزه مالیاتی محل سکونت تسلیم و مابه‌التفاوت مالیات متعلق را پرداخت فرمایند تا ضمن بهره‌مند شدن از تسهیلات فراهم شده ، مشمول جریمه مقرر نشوند .

وزارت امور اقتصادی ودارائی

ساکوپ Sakop

اطلاعیه

شرکت تبلیغات و انتشارات «ساکوپ» به محل جدید خود خیابان کورش کبیر (جاده قدیم شمیران) مقابل بی سیم پهلوی خیابان اشراقی شماره یک انتقال یافته است.

روزهای کار: شنبه الی چهارشنبه تلفن: ۲۳٦۵۱۵ ـ ۲۳۰۳۷۷

تغییر محل شرکت لاستیک پارس (سهامی عام)

بدین وسیله به آگاهی میرساند که محل اداره مرکزی شرکت سهامی لاستیک پارس به‌خیابان تخت‌جمشید غربی خیابان کیوان کوچه پارس پلاک ۵۷ انتقال پیدا کرده است.

تلفن های: ٦٦۰٤۲۵ ـ ٦٤۵٤٤۰ ـ ٦٤۷۲۱٤ ـ ٦٤۷۲۱۸

بانهایت تاسف درگذشت آقای میرحسن دریابیگی را در آلمان باطلاع دوستان و آشنایان محترم می رساند مجلس ترحیم زنانه ومردانه بنابوصیت آن فقید سعید، برگزار نخواهد شد و مخارج آن صرف امور خیریه می شود .

حانواده‌های : دریابیگی ـ کوچصفهانی ـ کی‌نژاد ـ فرزد ـ قطبی ـ مسعود انصاری و خانواده‌های وابسته.

جناب آقای چوبک

انتصاب شایسته جنابعالی را بسمت شهردار مشهد صمیمانه تبریک و موفقیت در انجام وظیفه مقدس را آرزو مندیم .

شرکت راهبار

بانک ایرانیان

آگهی مجمع عمومی عادی بطور فوق العاده سهامداران بانک ایرانیان

بدینوسیله از سهامداران محترم بانک ایرانیان دعوت میشود درمجمع عمومی عادی بطور فوق العاده که ساعت ٦ بعدازظهر روز دوشنبه شانزدهم مردادماه ۲۵۳۷ درطبقه یازدهم ساختمان بانک واقع درخیابان تخت‌جمشید تشکیل خواهد شد شخصا یاوسیله نماینده تام‌الاختیار خود شرکت فرمایند.

دستور جلسه

انتخاب و تکمیل اعضاء هیئت مدیره

از سهامداران محترم تقاضا میشود باردرست داشتن مدارک مربوط به‌هویت ،مالکیت سهام و همچنین وکالت، نمایندگی و قیمومت برای گرفتن کارت ورود به‌جلسه مجمع عمومی یکساعت قبل از وقت مقرر به‌مسئولین مربوط درطبقه یازدهم ساختمان بانک ایرانیان مراجعه فرمایند.

هیئت مدیره

نیازمندی های آموزشی

آموزش در هرزمینه

امروز دراطلاعات

اطلاعیه شرکت خانه سه شنبه صفحه سوم

خانه

پیشرو صنعت ساختمان درایران

تلفن ۸۹۳۵۰۲ـ ۸۹٤۱۸٤ آ ـ ۹۷٤۷

نیازمندیها

۳۱۱۲۲۷

۳۱۲٤۱۳

نهمین فروشگاه زنجیره‌ای

دوتش

در محمودیه (تقاطع بزرگراه شاهنشاهی و پهلوی) بزودی افتتاح میشود

کورش درخدمت شماست

از سنت ابتیاع پیامبر بسیار مهم تجدید آرزو

کسیکه نماز را سبک بشمارد ، خداوند برکت از عمر و مال او برمیدارد

THE PROPHET OF ISLAM - UPON WHOM BE PEACE

ONE WHO DISREGARDS PRAYER, GOD WOULD NOT BLESS HIS HEALTH AND WEALTH.

BEHATE. GHAEMIEH TEHRAN

ه‌روزدیگر یگانه‌عدالت‌گستر جهان پابعرصه وجود میگذارد .

خانواده محترم اصغر زاده وفکرت

بانهایت تاسف مصیبت وارده را تسلیت عرض نموده‌بقاء عمرو سلامتی بازماندگان را ازخداوند متعال خواهانم.

حسین منفرد

دوست عزیز آقای دکتر رضا مرتضوی

مصیبت و اردمرا ازصمیم‌قلب تسلیت عرض‌مینمائیم.

لعبت و سعدی عصار

درپی اعدام ۲۱ کمونیست عراقی، السیاسه گزارش داد :

۱۸ کمونیست دیگر عراقی به اعدام محکوم شدند

بغداد – آسوشیتدپرس – حزب حاکم بعث عراق دیروز در حالی مبارزه تبلیغاتی خود علیه حزب کمونیست آن کشور را آغاز کرد که روزنامه کویتی السیاسه گزارش داد بزودی ۱۸ کمونیست دیگر عراقی اعدام خواهند شد .

این امر حاکی از آنست که شکاف دوحزب بعث و کمونیست عراق بشدت افزایش می‌یابد .السیاسه منبع گزارش خود و یا اسامی کسانی راکه قرار است اعدام شوند ذکر نکرد ولی نوشت : انجام اقداماتی از این قبیل دال‌بر بحران روابط عراق و شوروی درماههای اخیر است . مقامات عراقی خبر اعدام ۲۱ نفر از کمونیستهای آن کشور در ماههای اخیر به‌جرم خرابکاری را تائید کرده‌اند .

روزنامه النهار چاپ بیروت نیز از قول یك مقام عالی رتبه حزب بعث عراق نوشته است که درروزهای اخیر بحران مناسبات مسکو –بغداد بشدت افزایش یافته است .

این مقام ادعا کرد عناصری که به شوروی بستگی دارند یك مبارزه تبلیغاتی علیه عراق براه انداخته‌اند.

روزنامه نیمه رسمی الثوره چاپ بغداد دو روزقبل‌نوشت مقامات‌عراقی یك شبکه جاسوسی را که قرار بود برای یك کشور خارجی فعالیت کند، کشف کرده‌اند . بنظر روزنامه السیاسه منظور الثوره از کشور های خارجی اتحاد شوروی بوده است . از طرف دیگر روزنامه الثوره کمونیستها رامسئول قتل عام در شهر های عمده عراق در دوران حکومت‌عبدالکریم قاسم که توسط شوروی حمایت میشد معرفی کرده است.

اعدام کمونیستها در عراق دال بر وجود بحران در روابط شوروی و عراق است

رئیس جمهوری یمن‌شمالی بزودی انتخاب‌می شود

خبرگزاری قطر گزارش داد که طی چند روز آینده رئیس‌جمهوری‌تازه‌یمن‌شمالی انتخاب خواهد شد ،این خبرگزاری می‌افزاید رئیس جمهوری جدید از میان دو عضو شورای حاکمه این کشور برگزیده میشود ،این دو تن عبارتند از سرهنگ علی الشعیبی فرماندهٔ‌کل‌نیرو های مسلح یمن شمالی یا سرهنگ علی‌عبدالصالح‌رئیس ستاد ارتش این کشور .

در پی قتل سرهنگ احمد الغشمی ، پست ریاست جمهوری یمن شمالی خالی مانده است .

سیاهپوستان امریکا کارتر را تهدید کردند که یانگ را از سمت خود برکنار نکند

در صورتی که جیمی کارتر رئیس جمهور آمریکا ، آندرو یانگ سفیرسیاه‌پوست این کشور در سازمان ملل را از دستگاه خود اخراج کند رای دهندگان سیاه پوست آمریکایی کارتررا ترکخواهند گفت .

این عقیده‌ای‌است که‌دیروز از طرف «یارن میچل» عضو مجلس نمایندگان آمریکا و رئیس گروه ۱۶ نفری اعضای سیاه پوست‌آن مجلس با بیانی بسیار قاطع اظهار شده‌است.

یانگ چند روز پیش ضمن مصاحبه‌ای با یک روزنامه فرانسوی گفته بود که در ایالات متحده امریکا صد هاو شاید هزاران زندانی سیاسی وجود دارند ، یانگ این نکته را درست هنگامی عنوان کرد که دولت کارتر اعمال فشار خود را برشوروی افزایش میدادتارفتار بهتری باطرفداران حقوق بشر و عناصر ناراضی درآن کشور در پیش گیرد.

مصاحبه یانگ هیاهویی در آمریکا و تمام کشور های اروپای باختری و ممالک متعدد دیگر دنیا برپا کرد ، بطوریکه بشدت شایع شد که کارتر ممکن است نتواند این بار گناه اشتباه فاحشی را که به زعم وی آندرو یانگ مرتکب شده است ببخشد و بنابراین ممکن است وی را از سمتش برکنار کند .

«یارن میچل» که در پایان سومین سلسله‌از کنفرانس‌های میز گرد رهبران سیاسی سیاه پوستان آمریکا در واشنگتن با خبرنگاران صحبت میکرد بطور ضمنی‌کارتر را ازارتکاب اشتباهی مانند بیرون کردن یانگ از دولت خود برحذر داشت .

وی گفت‌که ما سیاه‌پوستان دردوره ریاست جمهوری نیکسن و در مبارزات‌انتخاباتی گذشته آمریکا در معرض‌ستمها و فشار هایی طاقت فرسا قرار گرفتیم ولی دیدید که حتی نیکسن رفت ، در حالی که‌ما پابرجا ماندیم .

وی گفت‌توجه داشته‌باشید که بیش از ۲۰ میلیون سیاه پوست در جامعه آمریکازندگی میکنند و قسمت مهمی ازافراد نیرو های مسلح امریکا را سیاهپوستان تشکیل میدهند.

کارتر هنگام‌بازدید ازبرلن‌غربی:

امریکا حمله به‌اروپای غربی را حمله به‌خاک خود تلقی میکند

★ **امریکا بهترین‌تانک ها و هواپیماهای‌خود را به دفاع از اروپای غربی اختصاص داده است .**

جیمی کارتر رئیس جمهوری آمریکا د رمقابل گروهی از مردم برلن غربی که یکایک آنها برای شرکت در ایـن مراسم «دستچین»شده بودند اظهار داشت آمریکا حمله به اروپای غربی را حمله‌بخاک خود تلقی خواهد کرد.

کارتر ضمن پاسخ‌بسئوالات جمعیت هزار نفری در باره تامین امنیت برلن غربی گفت از میزان تعهدات دولت وی نسبت به‌اروپای غربی‌خاصه برلن غربی کاسته‌نشده‌است.

کارتر در یک سخنرانی در تالار مدرن پارلمان برلن‌غربی که بطور زنده بـرای آمریکا پخش می‌شد گفت آمریکـا مدرن‌ترین تانکها و هواپیما های‌خودرا به‌دفاع‌ازاروپای غربی اختصاص داده است کارتر گفت نیروی دفاعی ما کافی است ودرحال افزایش آن نیز هستیم .

جمهوری دموکراتیک آلمان به عنوان اعتراض به دیدار مشترک جیمی کارتر رئیس جمهوری ایالات متحده‌امریکا و هلموت اشمیت صدراعظم آلمان فدرال از برلن غربی. موانع و مزاحمت هائی در جاده های منتهی به برلن ایجاد کـرده است . یک سخنگوی دولت آلمان‌فدرال گفت‌براثر افزایش مدت‌مربوط به انجام تشریفات کنترل و انتظارازسوی ماموران‌آلمان شرقی، عبور و مروراتومبیل به کندی صورت می گیرد . مسافرانی که به برلن غربی وارد شده‌اند اظهار میدارند گارد های مرزی آلمان‌شرقی تلویحا خاطرنشان می‌سازند که‌این تدابیر ناشی از دیدار کارتر و اشمیت از بخش غربی پایتخت سابق آلمان است .

جمهوری دموکراتیک آلمان از اینکـه هلمـوت اشمیت صدراعظم آلمان فدرال جیمی کارتر را در سفر به برلن غربی مشایعت وهمراهی می کند اظهار ناخرسندی کـرده است و این اقدام را تخلف از مفاد موافقت‌نامه چهـار جانبه (ایالات متحده‌آمریکا، اتحاد شوروی ، فرانسه‌و انگلیس) در سپتامبر ۱۹۷۱ شمرده است .

دراین میان رئیس جمهوری آمریکا پیرامون ادعای‌مقامات آلمان شرقی به خبرنگاران گفت که این کشور در این موافقت‌نامه سهیم نیست و هلموت اشمیت کاملاحق‌دارد اورا همراهی کند .

دیروز سفارت شوروی در آلمان شرقی ادعا کرد آلمان غربی از دیدار پرزیدنت‌کارتر از برلن غربی سوءاستفاده کرده است .

مقامات روسی گفتند هلموت اشمیت صدراعظم آلمان غربی و سایر رهبران آن کشور بـدان جهت همراه کارتر به برلن غربی رفتند که نشان دهند برلن غربی یک ایـالت معمولی آلمان غربی است و آلمان غربی برآن حکـومت می کند .

برلن غربی یک ایالت فاقد حق رای دردولت آلمان‌غربی است و دیپلماتهای شوروی عقیده‌دارند، دیدارهای‌رهبران آلمان غربی از برلن غـربی قراردادهای چهار دولت را در مورد عدم بستگی برلن غربی‌به‌آلمان غربی‌و همچنین عدم حکومت آلمان غـربی برآنرا نقض می‌کند .

جمهوری دموکراتیک آلمان از اینکـه هلمـوت اشمیت صدراعظم آلمان فدرال جیمی کارتر را در سفر به برلن غربی مشایعت وهمراهی می کند اظهار ناخرسندی کـرده است و این اقدام را تخلف از مفاد موافقت‌نامه چهـار جانبه (ایالات متحده‌آمریکا، اتحاد شوروی ، فرانسه‌و انگلیس) در سپتامبر ۱۹۷۱ شمرده است .

دراین میان رئیس جمهوری آمریکا پیرامون ادعای‌مقامات آلمان شرقی به خبرنگاران گفت که این کشور در این موافقت‌نامه سهیم نیست و هلموت اشمیت کاملاحق‌دارد اورا همراهی کند .

دیروز سفارت شوروی در آلمان شرقی ادعا کرد آلمان غربی از دیدار پرزیدنت‌کارتر از برلن غربی سوءاستفاده کرده است .

مقامات روسی گفتند هلموت اشمیت صدراعظم آلمان غربی و سایر رهبران آن کشور بـدان جهت همراه کارتر به برلن غربی رفتند که نشان دهند برلن غربی یک ایـالت معمولی آلمان غربی است و آلمان غربی برآن حکـومت می کند .

بن– خبرگزاری فرانسه – جیمی کارتر رئیس جمهوری آمریکاهنگام‌دیدار ازفرودگاه نظامی ویسبادن در آلمان غربی طی سخنانی در برابر سربازان آمریکائی به روحیه عالی همکاری میان نیرو های سازمان پیمان ناتو اشـاره کرد وگفت «لبه شمشیر غرب بران و آبدیده است » وی افزود ما می کوشیم که در آینده نیز چنین باشد. کارتر سپس نگرانی خودرا ازتنزل سطح‌زندگی‌سربازان‌امریکائی مستقر در آلمان غربی درپی نوسانات نرخ برابری دلار و مارک ابراز داشت‌واضافه کرد که می کوشد با کمک هلموت اشمیت راه حل‌هائی در کنفرانس اقتصادی بـن پیرامون این مسئله بیابد.

کنفرانس سران ۷ کشور صنعتی‌غرب گشایش یافت

بن– خبرگزاری فرانسه – کنفرانس اقتصادی سـران کشور های صنعتی غـرب امروز و فردا در بن تشکیل می شود و به همین منظور پایتخت آلمان غربی تـوسط ۱۳ هزار پلیس زیر نظر و مراقبت قرار گرفته است ، بطوری که اکنون در بن در مقابل هـر ۲۰ نفـر از مردم این شهر یک پلیس گمارده شده است ، تـدابیر امنیتی که‌این‌بار در بن‌اتخاذ شده در تاریخ آلمان غـربی بی سابقه است بعنوان مثال هنگام‌دیدارلئونید برژنف‌رهبر شوروی‌ازپایتخت آلمان‌غربی تنها ۶ هزار پلیس در ایـن شهربحالت آماده‌باش‌درآمده بودند .

کنفرانس سران هفت کشور صنعتی جهان سرمایه داری که امروزدربن‌گشایش میابد به مسائل اقتصادی غرب رسیدگی می‌کند . در این جلسه ، رهبران فرانسه و آلمان‌غربی به کارترتوصیه خواهند کرد که‌هرچه‌زودتر سیاست واردات مواد نفتی به آمریکا را روشن کند و انرا محدود سازد .

اشمیت معتقد است تا زمانی که واردات‌نفت‌آمریکا محدود نشود« دلار»همچنان روبه تنزل خواهد بود .

رهبران کشور های‌اروپائی همچنین درنظر دارند از تاکئوفوکودا نخست‌وزیـر ژاپن بخواهند که بمنظور برقراری تعادل ، صادرات آن کشور را محدود کند .

مطبوعات جهان‌تفسیرهای امروز خود را به اوضاع این کنفرانس مهم‌اختصاص داده‌اند ، ولی معتقدند کـه این کنفرانس فقط یـک کنفرانس تبادل‌نظر خواهد بود و تصمیم مهمی نخواهد گرفت ، زیراهرگونه‌تصمیمی منوط به کاهش واردات نفت به آمریکا دارد وکنگره آمریکا سیاست‌کارتررادراین زمینه تصویب نکرده است ، یعنی راه خلاف هدف کشور های اروپائی می‌پیماید .

۷ تروریست دستگاه کامپیوتر شهر توزین ایتالیا را آتش زدند .

تورین – اسوشیتدپرس– دیروز هفت تروریست مسلح در «تورین» به یک مرکز کامپیوتری دولتی حمله کرده چهارده کارمند مرکز را در یک‌اطاق‌زندانی‌کردند و دستگاه کامپیوتر را آتش زدند ، به گزارش پلیس خسارات وارد شده شدید است اما حتی یک تن زخمی نشده است .

چند ساعت بعد یک گروه تروریستی دیگر بمنظور به چنگ آوردن اسلحه به یک مرکز پلیس در نزدیکی رم حمله کردند .

پلیس ایتالیا اعلام کردیک سازمان دست‌چپی افراطی موسوم به « خط مقدم» مسئولیت این حملات رابر عهده گرفته است .

۱۷ غیر نظامی در رودزیا قتل‌عام شدند

یک سخنگوی نظامی در سالیسبوری اعلام کرد کـه چریک های ناسیونالیست‌سیاه پوست شب گذشته تعداد ۱۷ غیر نظامی سیاه پوست رادر دهکده‌ای واقع در منطقه‌قبیله نشین «زویمبا» که‌حدود ۱۴۰ کیلو متر با سالیسبوری‌فاصله دارد به قتل رسانده‌اند .

این دهکده زادگاه روبرت موگابه یکی از رهبران ملی گرای سیاه پوست است .

قرار است بیانیه رسمی در باره جزئیات این حادثه در پایتخت رودزیا منتشر شود.

سادات بزودی در اسمعیلیه با پرزوابان ملاقات میکند

گزارشهای رسیده حاکیست که‌ظرف ۲هفته آینده،شمعون پرز رهبر حزب‌کارگراسرائیل و آبا‌ایان وزیر خارجه‌پیشین این کشور در اسماعیلیه با سادات مذاکره خواهندکرد.

سادات درنیمه دوم ژوئیه جاری با عزرا ویزمن نیز در مصر ملاقات خواهد داشت.

ناظران سیاسی معتقدندکه ملاقاتهای بی‌دربی سادات با پرز به‌او کمک میکند تا در انتخابات بعدی اسرائیل‌زمام قدرت را بدست گیرد زیرا در حال حاضر بیشتر مردم اسرائیل مایل بصلح هستند.

روزنامه کویتی الانباء نوشت که ژنرال وایزمن وزیر دفاع اسرائیل در مذاکرات خود باانورسادات رئیس جمهوری مصر در سالزبورگ اطریش، پیشنهاد های تازه‌ای‌پیرامون تضمین امنیت مرزهای اسرائیل در چهارچوب حل وفصل کلی مسئله خاورمیانه دریـافت داشته که آنرا به اطلاع رهبران‌اسرائیل رسانده‌است. این روزنامه به نقل از محافل دیپلماتیک غربی مینویسد مصر پیشنهاد کرده است که مناطق غیرنظامی در هر دو سوی مرزها بوجود آید و نیروهای سازمان ملل در این مناطق مستقر شوند . ازسوی دیگربموجب‌پیشنهاد مصر پستهای دیده‌بانی کـه زیرکنترل‌کارشناسان‌امریکائی قرار خواهند گرفت در غرب رود اردن ایجاد میشود و بعلاوه پس از انعقاد قرارداد صلح، آزادی کشتیرانی در خلیج عقبه باید تامین گردد ومرزهای میان اسرائیل و مصر نیز باز خواهد شد.

اولین عکس زنی که نخستین نوزاد لوله آزمایشگاهی را به‌دنیا خواهد آورد

جان براون

روزنامه های‌دیلی‌اکسپرس و دیلی میل چاپ لندن‌اولین عکس از خانم لسلی براون زن ۲۳ ساله‌ای که ظرف چند روز آینده نخستین نوزاد لوله آزمایشگاهی را بدنیا خواهد آورددرصفحات‌اول خود چاپ کرده‌اند . پرستار های بیمارستان اولدهام که لسلی در آنجا بستری است میگویند ممکن است فردا یا ظرف همین هفته وضع حمل صورت گیرد ، ولی پزشکان بیمارستان معتقدند که هنوز باید یکی – دو هفته صبـر کرد .

در هر حال دکتر استپتو پزشکی که با کمک همکارش موفق شد از نطفه‌پدرومادر در لوله آزمایشگاه جنینی را وجود آورد و سپس آنرا در رحم خانم لسلی‌قرار دهد مقیم بیمارستان‌اولدهام شده است و لحظه‌ای از دانشگاه ییل آمریکا ارتباط خانم لسلی دور نمی‌شود . هم‌اکنون میان بیمارستان اولدهام و بسیاری‌ازدانشکده های پزشکی دنیا مخصوصا

★لسلی براون

به دلایل امنیتی

دولت انگلیس محل تشکیل کنفرانس وزیران خارجه امریکا، مصر و اسرائیل را تغییر داد

قرار بود کنفرانس درگراند هتل چرچیل تشکیل شود اما به دلایل امنیتی قرار است محل مطمئن تری برای این منظور انتخاب شود.

ظرف یکسال اخیـر چهـار سوء قصد علیـه شخصیت های عربی درلندن صورت گرفته و چند سال پیش هتل‌چرچیل نیزتوسط جمهوریخـواهـان ایـرلند شمالی با بمب مورد حـمله قرار گرفت .

ترس مقامهای انـگلیسی توسط کماندوهای طرفدار عراق است که با هرگونـه مذاکراه با اسرائیل‌مخالفند.

لندن – خبرگزاری فرانسه– هزاران نفر از ماموران اسکاتلندیارد(پلیس انگلیس) برای حفظ جان وزیران خارج سه کشور امریکا ، مصر و اسرائیل که از سه شنبه در انگلیس اجتماع خواهند کرد ، بحالت آماده باش درآمده‌اند .

وزارت امور خـارجه انگلیس اعلام کرد بنـابـه تصمیم تازه‌ای کـه گـرفتـه شده است بـرای کـنفرانس خـارجه سـه کشـور وزیران خارجه وزیـران محل دیگری جز لندن در نظر گرفته خـواهد شد .

کشف ۱۵ میلیون دلار اسلحه قاچاق در مصر علیا

روزنامه مصری الجمهوریه گزارش داد کـه پلیس و ماموران امنیت این کشور موفق بـه کـشف و ضبط مقادیر زیادی سـلاحهـای مختلف شدند که ارزش آنها حدود پانزده میلیون دلار برآورد گردیده است.کشف این سلاحها درالیوت واقع در پانصد کیلو متری قاهره صورت گرفت . این‌سلاح ها شامـل ۲۵۰۰ مسلسل و تفنگهای نیمه اتوماتیک‌است که پاره‌ای‌از آنها دراسرائیل ساخته شده است . بنا به نوشته الجمهوریه کشف‌این سلاحها درپی یک سلسلـه عملیات دامنه‌دار و گسترده در یک دهکده کوهستانی‌که مرکز فروشندگـان اسلحه قاچاق در مصر علیا اسـت تحقق یافت، بطوریکه تعداد ۳۰۰۰ افسر و سرباز منطقه کوهستانی واقع در نزدیک الیوت را مورد حمله قرار دادند و پس از یک‌درگیری که چند سـاعت بـه طـول انجامید ، مقاومت مسلحانه مردم این دهکده کوهستانی را در هم شکستند ،و موفق به کنترل اوضاع شدند .

الجمهوریه می‌افزاید در این عملیـات ۱۷ فـروشنده اسلحه و۴۰۰تن ازتبهکاران که از چنگ قانون گریخته بودند ، دستگیر شدند.این روزنامه می‌افزاید تبهکاران و سربازان‌فراری‌از خدمت، به این دهکده کوهستانی‌که بنی‌محمدیات نامیده میشود پناهنده شده بودند .

پیشنهاد مذاکره ۲یمن

یمن جنوبی اعلام کرد که آماده است بمنظور کاهش تشنج در روابط دو یمن بدنبال قتل‌ماه گذشته‌سرهنگ ابراهیم الغشمی بطور جدی با یمن شمالی وارد مذاکره شود .

وزیرخارجه ترکیه باسفیران کشورهای غیرمتعهد مذاکره می‌کند

آنکارا – فرانس پرس وزیر امور خارجه ترکیه در بازگشت از هند و پاکستان گفت‌موضوع تمایل ترکیه به‌تقویت روابط خود با کشور های غیر متعهدرا با سفیران این کشور ها در آنکارا مورد بررسی‌قرارخواهد داد .

وزیر خارجه ترکیه گفت که در باره چگونگی روابط کشورش با غیر متعهدیـن مذاکراتی‌با مقامهای هندی‌انجام داده است . و پیشنهاد شرکت ترکیه در مذاکرات کشورهای غیر متعهد بعنوان میهمان بانظر مساعد استقبال شده است.

سرکیس استعفای خودرا پس گرفت

الیاس سرکیس ضمن پیامی خطاب به ملت لبنان گفت که در مقام ریاست جمهوری باقی خواهد ماند . بشرط آنکه اوضاع ده روز پیش تکرار نشود .

سرکیس گفـت مـن از اندیشه کناره‌گیری چشـم پوشیده‌ام اما ایـن بـه آن معنی نیست که حاضرشده‌ام بار دیگر در برابـر چنیـن وضع بحرانی که علت‌اصلی تصمیم من به استعفا از مقام ریاست جمهوری بود قرار گیرم .

الیاس سرکیس بـالحـن بسیار محکمی نقشـی کـه نیروی بازدارنده عربی در لبنان بعهده‌دارد یادآور شد و گفت نیرو های بازدارنده عربی و بویژه نیرو های سوریه باید جزئی از نیرو های قانونی لبنان بـشمـار آیند که بطـور مـوقـت جایگزین نیرو های مسلحما شده‌اند ، سوریه برهبـری پرزیدنت حـافظ اسد در برابر ما مسئولیت سنگینی بعهده دارد و هیچگـونـه حادثه‌ای نباید در روابـط برادرانه‌ای که بین دو ملت وجود دارد خللـی وارد سازد .

رئیس جمهوری لبنان اضافه کرد:کشمکش های‌بین‌المللی در منطقه و اختلافهائی که بین اعراب وجود داردمانع از جمع آوری اسلحـه سازمانهای فلسطین شده استو در نتیجه جمع‌آوری سلاحهای لبنانی‌ها نیزامکان پذیر نشده و این مسئله‌یکی از دشواریهای اصلی مـا است که حـل آن نیـز در آینده‌ای نزدیک امکان‌پذیر نیست .

رئیس جمهوری لبنان گفت برای پایان دادن به وضع موجود خودباید کاراحیای ارتش لبنان‌به بهترین‌وجهی بپایان برسد و قانون‌خدمت نظام وظیفه اجبـاری در کشور اجرا شود .

بـاین ترتیب ارتش لبنـان خواهد توانست نقشی راکه در تمام کشور بویژه‌جنوب لبنان بعهده دارد ایفا کند.

سرکیس در پایان مـردم لبنان را به صلح و سازش ملی دعوت کرد .

آسیائیهای مقیم انگلیس گـروه دفـاع از خود تشکیل میدهند

لندن– خبرگزاری فرانسه– رهبران جوامع آسیائی در انگلیس امروز بیانیه‌ای منتشر کردند و از اعضای خود خواستند که به منظور مقابله با تشدید خشونت نژادی وگسترش‌افکارنازیسم در انگلیس اقدام به تشکیل گروه های دفاع‌ازخودکنند. در این بیانیه که به امضای مسئولان اقلیت های‌پاکستانی هندی،بنگلادشی‌وسریلانکائی رسیـده خـاطـرنشان شده است اگنون ازنزمان‌فرا رسیده است که اقلیت های متعلق به کشور های آسیائی که در انگلستان مقیمند راسا دفاع از خودرابعهده‌بگیرند، زیرا تجاوز وتعرض به‌اتباع آسیائی بی دفاع‌درایزکشور بطور چشمگیری افزایش‌یافته است .

خبرگزاری فرانسه

در مبارزه‌قدرت، تره‌کی پیروزشد

★ هنوز شبها صدای تیراندازی شنیده می شود .

دو ماه پس از کودتائی که به‌رژیم محمد داود در افغانستان پایان داد «نورمحمد تره‌کی » که در عین حال پست های‌رئیس شورای انقلاب و نخست‌وزیر و رهبر حزب را یکجا بعهده دارد بعنوان مرد نیرومند رژیم‌جدید افغانستان جلوه‌گر شده است.

اعزام دو شخصیت عالی‌رتبه سیاسی بعنوان‌سفیرافغانستان‌به واشنگتن‌و چکسلواکی پیروزی نور محمد تره‌کی‌در مبارزه‌برای کسب قدرت میان رهبران دو حزب خلق و پرچم بود .

یکی از این دو نفر «ببرك کرمل» معاون شورای انقلابی و دیگری «نور احمد نـور » وزیر کشور افغانستان بـود . اندکی پس از تاسیس حـزب دموکرات خلق در سال ۱۹۵۶ دو گروه تشکیل دهنده آنها یعنی حزب پرچم برهبری کرمل و خلق به رهبری تره‌کی بـا یکدیگر قطع رابطه کردند و یکسال قبل از کودتای اخیر یعنی در سال ۱۹۷۷ بار دیگر با هم آشتی کردند .

حزب خلق و حزب پـرچـم دارای ایده‌ئولوژی مشترکی هستندو برنامه های انقلابی‌شان عملا یکی است بنابراین‌اختلاف های کنونی جنبه کاملا شخصی دارد .

در حال حاضر بنظر میرسد که نور محمد تره‌کی برنده مبارزه‌ای است که میان دو گروه درگیر شده بود .

عکس های تره‌کی در همه ادارات و مغازه های کابل‌نصب شده است و تقریبا همه کادر های اداری قدیم از کاربرکنار شده و جای آنهارا اعضای‌جوان و بی‌تجربه حزب گرفته‌اند . رژیم جدید بطور آشکار از پشتیبانی شوروی بـرخـوردار است .

روحانیون اصطلاح « خـدا نشناس »و «کمونیست » را در باره رژیم جدید بکار می – برند . نور محمدتره‌کی همه روزه هیئت های نمایندگی‌شهر ها و دهکده ها را پذیرفته‌هدف های انقلاب‌را برای آنها‌تشریح میکند و از «مرتجعان» که‌رژیم جدید را ضد اسلامی معرفی می‌کنند بشدت انتقاد می‌کند .

شب‌ها صدای تیراندازی‌های پراکنده بگوش میرسدماماکسی از ماهیت آن اطلاعی ندارد .

بگفته منابع‌رسمی این‌مبارزه علیه قاچاقچیان است ولی به اظهار مخالفان تبعیدی جنگهای چریکی در جریان است و تاکنون‌درشمال شرقی‌افغانستان و در پشتونستان صد ها نفر کشته شده‌اند . شهود عینی‌می گویند که نبردهای شدیدی‌در این منطقه ادامه دارد .

افغانستان ظرف یك ماه‌اخیر ۱۶ قرارداد سیاسی و اقتصادی با شوروی امضاء کردهو شماره تکنیسینهای شوروی که پس‌از کودتا وارد کابل شده‌اند به صدها نفر میرسد .

در پایتخت کابل‌هنوزمقررات حکومت نظامی اجرا میشود و واحدهای زره‌پوش از ساختمان های دولتی حفاظت میکنند و آتشبارهای ضد هوائی همچنان در حال آماده‌باش هستند .

اعلامیه سازمان وحدت افریقا

★ **کشور های افریقائی نباید موجبات قدرت نمائی دولت هـای خارجی را در افریقـا فراهم آورند .**

خرطوم – خبرگزاری فرانسه– سخنگوی سازمـان وحـدت افریقا اعلام داشت که شورای وزیران سازمان وحدت‌افریقا ایجاد و حضور پایگاه هـای نظامی و هر نوع اتحادیه یا پیمانی میان‌کشورهای افریقائی و قدرت های خارجی راطرد و محکوم ساخته است .

شورا از کشور های عضو خواست تا سر حد امکـان بکوشند که تعهدات خود را که مغایر با سیاست عدم تعهد سازمان وحدت‌افریقاو منشور این سازمان است لغو کنند، شورا همچنین کشور هـای افریقائی را دعوت کرد کـه اختلافات و کدورت هـای فیمابین خود را از راه های مسالمت‌آمیز حل و فصل کنند و بهانه برای دخالت های خارجی ندهند .

شورای وزیـران سازمان وحدت افریقا تاکیدکرده است که دولت هـای عضو بـایـد اصول عدم تعهد را رعایت‌کنند تا قاره‌افریقا به صحنه‌برخورد ها و مناقشات بین‌المللی و اجرای طرح های جاه طلبانه تبدیل نشود .

بشرط اتحاد باموریتانی در چهارچوب یـك فدراسیون :

رهبران جدیدموریتانی با ایجاد جمهوری صحرای غربی موافقند

به گزارش روزنامه کویتی الانباء رهبران تازه‌موریتانی درچهار چوب یک‌فدراسیون متحد شود، موافقند .

این روزنامه خاطرنشان می سازد که دولتهای‌فرانسه و الجزایر نیز از این رامـه حل حمایت می‌کنند و تنها مغرب باآن مخالف‌است.

از سوی دیگر وزیرخارجه موریتانی که اکنون سرگرم دیدار ازمغرب است‌باربهران مغرب پیرامون رامحل های احتمالی مسئله صحرابه‌تبادل نظر پرداخته است .

سرهنگ«مصطفی‌محمدسالک» رهبر جدید موریتانی دیروز یکبار دیگر عزم خود رابرای خلاص کردن کشورش از جنگ در صحرای سابق اسپانیا تاکید کرد و گفت که متوقف کردن این جنگ مهمترین کاری است که برای موریتانی وجود دارد .

سرهنگ سالک که در یک جلسه مطبوعاتی سخن میگفت با این حال به پرسشهای خبرنگاران درباره جنگ صحرا بسیار محتاطانه جواب گفت وازجمله‌حاضر نشد صریحا بگوید که ایا با جبهه‌پولیساریو نیرویی‌که باپشتیبانی‌الجزایربرای‌بدست آوردن استقلال صحرا نبرد می‌کند – واردمذاکره‌خواهد شد یا خیر .

وی در جواب‌یک‌پرسش گفت که‌فکر میکند باهمکاری دوستان مغربی موریتانی بتوان راه حلی برای پایان دادن به جنگ صحرا پیدا کرد . سرهنگ سالک‌ازآتش بسی‌که پولیساریو از چهار – شنبه گذشته بعد از سرنگون شدن رژیم سابق موریتانی وروی‌کارآمدن دولت‌تازه‌در صحرا برقرار کرده است ، استقبال کرد . درجواب‌یک پرسش دیگر سرهنگ سالک اظهار داشت‌که‌هنوزپیشنهاد چند روز پیش دولت‌الجزایر را دایر بر اینکه موریتانی و الجزایر باردیگر با یکدیگـر روابط دیپلماتیک‌برقرارکنند مورد توجه قرار نداده و در باره آن فکر نکرده است .

موسسه مطالعات ایرانی
تقدیم میکند
درسی از افلاطون
نه شته
غلامحسین خیر
چاپ سوم
نشـ ات طهس
خیابان دانشگاه
تلفن ۶۶۱۰۰۷

نیازمندیهای آموزشی شما را برای آموزش در هر زمینه راهنمائی می‌کند
«از امروز در اطلاعات»

دانش‌آموز ممتاز

سحر مجد دانش آموز ممتاز کلاس اول دبستان سنایی نهاوند با معدل ۲۰ آ–۳۴۲۱

نحوه و میزان کاهش معافیت و نرخ مالیات حقوق

وزارت امور اقتصادی و دارائی همزمان با تهیه وتدوین قوانین مالیاتی تازه تجدیدنظر در نرخ مالیات حقوق و افراد کم درآمد را آغاز کرده است.

براساس این تجدید نظر ، حقوق بگیران اعم از کارکنان دولت و یابخش خصوصی از معافیت مالیاتی بیشتری استفاده خواهند کرد و حداقل حقوق بدون مالیات از ۱۲ هزار ریال بیشتر خواهد شد.

علاوه براین، در میزان‌مالیات حقوق‌های بیش از حداقل نیز تغییراتی داده میشود تا این طبقه از صاحبان درآمد نیز مالیات کمتری بپردازند.

تجدید نظر در مالیات حقوق و بطور کلی مالیات افراد کم درآمد درچند هفته آتی پایان می‌یابد و احتمالا پیش از تقدیم لایحه اصلاح قانون مالیاتها ، پیشنهاد کاهش این مالیاتها به صورت ماده واحده تقدیم‌مجلس شورای ملی خواهد شد.

گفته میشود در جریان‌تجدید نظر در مالیات حقوق ، حداقل حقوق معاف از مالیات از ۱۲ هزار ریال به ۱۵ تا بیست‌هزار ریال افزوده میشود.

همچنین در حداقل درآمد صاحبان مشاغل و اصناف و نرخ تصاعدی مالیات‌حقوق نیزتجدید نظر میشود و در این ضوابط اصلاحاتی خواهد شد.

میزان مالیاتهای کنونی

مطابق مقررات جاری حقوق تا۱۲ هزار ریال از پرداخت مالیات معاف است و بیش از این رقم تا ۲۴۰هزار ریال‌حقوق سالانه هشت درصدمالیات‌دارد. نرخ مالیات حقوق‌های بیشتر از ۲۴۰ هزار ریال تا ۴۰۰هزار ریال ده درصد و از ۴۰۰ هزار تا۷۰۰ هزار ریال حقوق ۱۲در صد می‌باشد.

از حقوق بگیرانی که حقوق سالانه آنان از ۷۰۰ هزارریال بیشتر باشد ۱۵ درصد مالیات دریافت‌میشود.بنابراین به‌حقوق های تاماهانه حدود ۶۰ هزار ریال ۱۵ درصد مالیات تعلق میگیرد وچنانچه کارمندی درماه ۶هزار تومان حقوق دریافت نماید مکلف است و چیزی در حدود یکهزار ودویست تومان مالیات پرداخت کند.

البته حقوق بگیران وزارت خانه‌ها و اصولا موسسات دولتی از بخشودگی برخوردار هستند و مالیات آنها کمتر از کارمندان و حقوق بگیران موسسات خصوصی است براساس قانون مالیاتهای‌مستقیم و مصوبات اصلاحی آن ، کارکنان دولت شامل معافیت مالیاتی هستندو از این‌کارمندان طبق ضوابط زیر مالیات کسر میگردد. حقوق‌های تا ۲۴۰هزار ریال در سال ۷۰ درصد و از ۲۴۰ تا ۷۰۰ هزار ریال نسبت به مازاد ۲۴۰ هزارریال پنجاه درصد معافیت مالیاتی دارد. از اینرو کارمندانی کهتا ۳۳۰۰ تومان حقوق می‌گیرند فقط سی درصد و حقوق بگیرانی که تا ۵۸ هزار ریال در ماه حقوق می‌گیرند پنجاه درصد مالیات مقرر در قانون را می‌پردازند.

این معافیت برای حقوق بگیران تا ۷۰۰ هزارریال اعمال میگردد وشامل کارمندانی که حقوق ماهانه آنان از ۷۰۰ هزار ریال در سال بیشترباشد نخواهد بود.

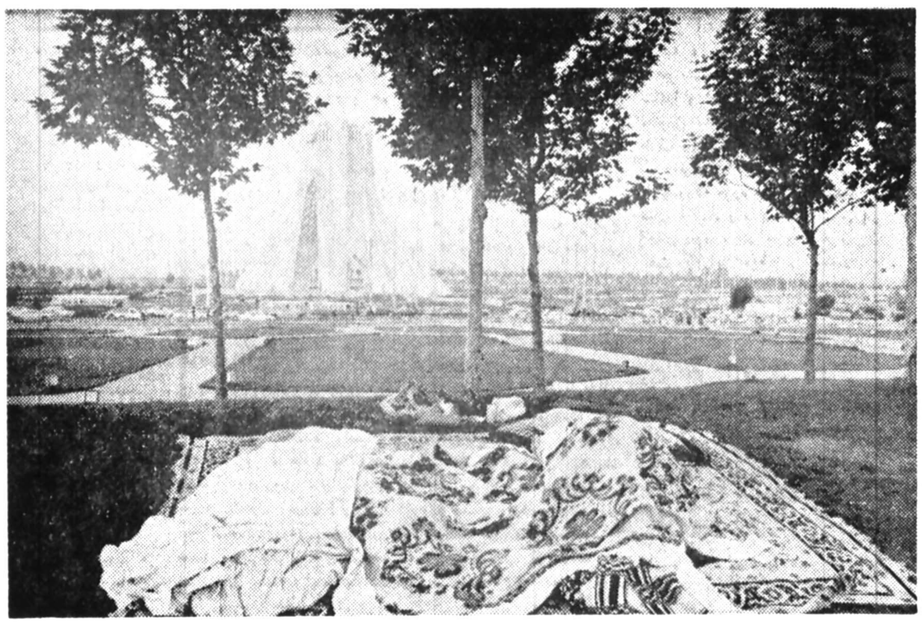

گرمای هوای تهران ، اینک بقدری طاقت‌فرساشده‌که کولر وپنکه را یارای مقابله باآن نیست ، بهمین جهت آن گروه از تهرانیها که بضاعت ویا وسیله رفتن به‌ییلاق وکناردریا راندارند، به پاره‌ای نقاط نسبتا خوش آب وهوای تهران دل‌خوش کرده‌اند. از جمله این‌مناطق یکی هم میدان شهیاد است که در شب ، هوای آن دو ـ سه درجه کمتر از مناطق مرکزی وجنوبی تهران‌است وآدم میتواند در آنجاچرتی بزند .

علاوه برتهرانیهای گرمازده، میدان‌شهیاد ، اقامتگاه‌شبانه کسانی است که بلیت تهیه نکرده‌اند و قصد دارند با سرویس های بامدادی‌شرکت های مسافربری به شهرهای شمالی وغربی کشور بروند ودر اینجا آنقدر انتظار می کشند تاسرانجام یک صندلی خالی‌ویک اتوبوس‌پیداشود

عکس، یک خانواده‌خسته‌تهرانی را در بامداد امروز در حاشیه میدان شهیادنشان میدهد .

ورود اولین جت مسافربر

آبادان- اولین جت بوئینگ ۷۲۷ که توسط شرکت هواپیمائی « ایر سرویس» خریداری شده است وارد آبادان شد .

مرکز عملیات این هواپیما آبادان خواهدبود ودرمسیر تهران ، مشهد ، بندر عباس، وبوشهرپرواز خواهدداشت پرسنل هواپیما تا چند ماه آینده خارجی خواهند بودو نرخ بلیت‌آن نیزبرابربا نرخ هواپیمائی ملی است .

پس از شرکت« پارس‌ایر» شرکت « ایرسرویس»دومین شرکت خصوصی است که تشکیل شده‌وپس ازهواپیمائی ملی اولین شرکتی است که جت بوئینگ مسافری دارد.

کارگاههای مزاحم بخارج تهران انتقال داده‌میشود

کارگاه های صنعتی و غیر صنعتی و همچنین تعمیرگاه های داخل محدوده ، که بنوعی برای مردم ایجاد مزاحمت میکنند به خارج از محدوده شهر تهران انتقال مییابند.

علت این امر ،جلوگیری از بروز سرو صدای بیش‌از حد و آلودگی هواو محیط زیست ناشی از ادامه کار تعمیرگاه هاو کارگاه‌های‌موجوددرپایتخت است .

خبرنگار ما از قول مقام های شهرداری دراین زمینه می ـ نویسد:

طرح انتقال مشاغل مزاحم‌به خارج از محدوده و نیز ایجاد بازاری برای‌اسکان‌مشاغل‌مشابه صنعتی و کارگاهی در محلی معین ، ازمدتها قبل‌درشهرداری پایتخت مورد بررسی کار ـ شناسان قرار گرفته است و با طرح این مسئله در انجمن‌شهر پایتخت انتقال این قبیل‌کارگاه هاو تعمیرگاه ها به خارج از تهران بزودی عملی خواهدشد.

مشاغل مزاحم اصولا به آن دسته از مشاغل اطلاق میشود که بیش‌از سایر مشاغل باعث بروز سرو صدا و یا آلودگی هواو محیط زیست شده و به زندگی عموم مردم لطمه وارد بسازد.

دراین میان باید از مشاغلی نظیر کارگاه های آهنگری . مسگری . تراش‌کاری. جوش‌ـ کاری و همچنین تعمیر گاه‌های اتومبیل و وسایل موتوری . نجاری و نیز کارخانه های تولیدی که تفاله هاو باقی‌مانده محصولات آنها محیط اطراف‌را آلوده میسازد و ساکنان‌مناطق مجاور را دچار زحمت میکند. اسم برد.

از همین روی انتظار میرود کارخانه هایی که ایجاد دود وگردو غبار میکنند و نیز آن دسته از کارخانه های تولیدی نظیر آبجو سازی‌که باعث‌ایجاد بوی تعفن و آلودگی محیط اطراف میشوند نیز به خارج از تهران انتقال یابند.

کمیته نظارت وهماهنگی گمرک تشکیل شد

هاشم معادی معاون وزارت امور اقتصادی و دارائی و رئیس کل‌گمرک ایران‌بهمراه هیئی ازمقامات اداری ومالی نظارت و بودجه و امور ساختمانی گمرک ایران‌جهت بازرسی از نحوه انجام کار و پیشرفت طرحها و برنامه های زمان بندی شده سال جاری وسایرمسائل گمرکات منطقه غرب کشور به تبریز رفته است. سخنگوی گمرک گفت، طی این بازدید نحوه کار و طرحها و برنامه های در حال اجرا و همچنین طرحهای عمرانی گمرکات‌مهم این منطقه (نظیر گمرکات بازرگان، جلفا،تبریزوسبلان) ازنزدیک مورد رسیدگی‌قرار خواهد گرفت و خصوصا اقدامات ایمنی و حفاظتی پیش بینی شده و انجام‌یافته این گمرکات از نظر افزایش ضریب ایمنی‌وطرز نگهداری صحیح کالاها در انبار و محوطه‌ها کنترل میشود.

گمرک ایران‌در سال‌جاری برنامه‌های وسیعی را جهت نظارت و کنترل و اجرای صحیح طرحها و فعالیت‌های پیش‌بینی شده خود که برای نخستین‌باربصورت زمان‌بندی شده تهیه‌و تنظیم یافته‌بمورد اجراء در خواهد آورد از جمله اقدامات فوق تشکیل کمیته نظارت و پیگیری در هرمنطقه‌با استفاده ازعوامل و پستهای سازمانی موجود میباشد. این کمیته‌ها بطور منظم کلیه پروژه‌ها ـ برنامه ها وطرحهای پیش‌بینی شده واحدهای اجرائی و اداری هر منطقه را از نظر حصول اطمینان از نحوه اجرای صحیح عملیات موردبازرسی و کنترل قرار خواهند داد این سخنگو افزود : کمیته ویژه‌ای نیزبنام کمیته نظارت و هماهنگی در ستاد مرکزی گمرک ایجاد شده‌که ازطریق دریافت‌گزارش‌پیشرفت‌عملیات کاربررسی‌وکنترل‌وپیشگیری مستمر طرحها و برنامه‌ها و اجراء صحیح آن‌در فواصل زمانی تعیین شده را بعهده دارد.

درآمدجرایم رانندگی دراختیارشهرداری‌ها گذاشته‌میشود

تصمیم گیری در مورد طرحهای جامع شهر های کشور به‌کمیته های ویژه‌ای در استانها واگذار میشود. علاوه براین ، درآمدحاصل از جرایم رانندگی هر یک‌از شهرها در اختیار شهرداری همان شهر گذاشته خواهد شد .

امروز در زمینه تهیه سیستم برنامه و بودجه استانها گفته شد که سازمان برنامه و بودجه باید روش کار را بنحوی تهیه کندکه تصمیم‌گیری های مربوط به این برنامه ها در استان با همکاری انجمن های ملی انجام شود .

همچنین در استانها یک واحد برنامه ریزی‌وخدمات مدیریت تشکیل میشود که وظایف دفتربرنامه وبودجه، منطقه آماری استان، امور مربوط به سازمان امور اداری وپیگیری وارزشیابی اموررا‌انجام میدهد. مسئول این واحدها بسمت معاون استاندار انجام‌وظیفه‌خواهد کرد .

همچنین برای جلوگیری از تاخیر در اجرای طرح های عمرانی وزارت امور دارائی و اقتصادی تنخواهگردان مناسبی در اول هر سال در اختیار هر استان قرار میدهد .

در ضمن طرحهای ملی با اطلاع وگرفتن نظر مشورتی از مقامات استان‌به اجرا در می‌آید و سازمان و تشکیلات آتی وزارتخانه هانیزبانظرخواهی ازمقامات استان تهیه‌میشود، سازمانها وتشکیلات جدید وزارتخانه ها باهدف محدود کردن تشکیلات مرکزی تعیین خواهد شد .

در مورد طرحهای جامع شهری نیز دستورالعملی‌تهیه شده که مورد تائید کنفرانس استانداران قرار گرفته‌است، براساس این دستورالعمل ، تصمیم‌گیری در مورد طرح های جامع شهرها به‌کمیته‌ای در استان واگذار میشود و اعتبار اینگونه طرحها نیزبه استانها واگذار خواهد شد.

همچنین برای استفاده از زمین های دولتی دراستانها اختیار سازمان های مسئول به استان واگذار میشود تا طبق ضوابط اقدام کنند.

امروز همچنین گفته شد که در کنفرانس استانداران توصیه شده است درآمد حاصل از جرائم رانندگی شهر ها که دستگاه های مرکزی آنرا وصول میکنند به شهرداری های مربوط داده شود تا بمصرف کار های عمرانی برسانند

در مدارس راهنمایی تحصیلی «قالیبافی» تدریس میشود

از سال تحصیلی آینده، بطور آزمایشی در مدارس راهنمایی تحصیلی یک‌بخش هنر «قالیبافی» آموزش می شود. طبق برنامه پیش‌بینی شده در کلاس درس قالی‌ـ بافی ، استادان فن مسایل مربوط به نقشه‌کشی قالی ، نقشه، رنگ، دار، تاروپود و نقشه‌خوانی را به دانش آموزان آموزش می‌دهند.

این طرح از مهرماه که سال تحصیلی آغاز میشود، به‌طور آزمایشی در بخش «رودبار قصران» به مرحله عمل درمی‌آید.

بخشدار رودبار قصران دراین مورد گفت :

ـ همزمان با اجرای طرح آموزش قالیبافی درمدارس راهنمایی تحصیلی این‌بخش یک مرکز آموزش قالیبافی با هزینه یک میلیون‌وپانصد هزار ریال در میگون ایجاد می‌شود. این مرکز امکان خواهد داد که آموزش قالیبافی به دانش‌آموزان ، شکلی عملی‌تر به خود بگیرد

تحویل آپارتمانهای شهرک معالی آباد شیرازشروع‌شد

حدود ۴۰ درصد ازآپارتمان های ساخته شده سازمان‌مسکن در شیراز پیش فروش شد و حدود ۳۰۰ واحد مسکونی‌آن نیز اینک آماده بهره‌برداری است.

سازمان مسکن با همکاری‌یک شرکت خارجی در معالی آباد شیراز یک شهرک با پنج‌هزار واحد مسکونی میسازد که در آن بیش از بیست‌هزار نفر ساکن خواهند شد.

فاز اول ساختمان شهرک معالی‌آباد شیراز ظرف دوسال آینده بپایان میرسد.

آپارتمانهای معالی آباد در سطح آپارتمانهای لوکس است ومصالح آن از بهترین نوع انتخاب شده و بهمین جهت افراد گروه‌سه درآمدکه ماهیانه از ۴۲ تا۷۰ هزار ریال درآمد دارند از این واحدها استفاده خواهند کرد.

سازمان مسکن براساس سیاست جدید مسکن دولت در آینده بیشتر دست‌به ساختمان‌آپارتمان های ارزانقیمت برای گروههای یک و دو درآمد خواهد زد.

گروه اول درآمدی حدود ماهیانه ۲۱ هزار ریال وگروه دوم درآمدی بین ۲۱ تا ۴۲ هزار ریال دارند.

سازمان مسکن در حال‌حاضر چند طرح ساختمانی جدید را برای این دو گروه در دست بررسی دارد که از آن جمله‌در تهران احداث ۵ هزار واحد مسکونی‌آپارتمانی‌در سیاه‌دشتک و۳هزارواحد مسکونی دیگردر مجاور این منطقه میباشد.

همچنین ۳۱۰۰ واحدمسکونی باهمکاری صاحبان صنایع و شرکتهای ساختمانی در قلعه سلیمانخان برای کارگران خواهد ساخت.

درمحافل ومجالس

آرایشگاه مخصوص اتومبیل هم در تهران دایر شد !

بالاخره یک رنگ کار تازه کارهم پیدا شده که رنگ کار های کهنه کار را ، که عمری است خلق‌الله رارنگ میکنند، رنگ کند و بشکلی کاملا نو ظهور برایشان کیسه بدوزد.. این رنگ کار خوش ذوق خیابان آریاشهر برای آرایش اتومبیل‌هم‌آرایشگاه مخصوصی دایر کرده است که در نوع خود در دنیابی نظیراست..

بانی خوش نقش این «سلمانی ماشینی »، از تنوع طلبی‌و ولخرجی های درتاریخ ماندنی میلیونر های عصر خاکبازی‌و زمینخواری ، که‌در تعویض‌اتومبیل ودکوراسیون داخلی و خارجی آن نیز از «خرج کردن» دریغ ندارند ، بفکر ایجاد آرایشگاه اتومبیل افتاده است . . . که انصافا با دایرشدن این سلمانی نوظهور تنها عیب و ایراد و کمبود پایتخت پنج میلیون نفری و یک میلیون و دویست هزار اتومبیلی ما برطرف شده است . . .

راستی در شهری که تازه بدوران رسیده ها برای فنا کردن گنج های باد آورده و نابرده رنج هر روز راه‌تازه‌ای پیدا می کنند و زنهایشان‌صبح ها حمام «آب پرتقال» میگیرند و مردهایشان ، شبها آن کار های دیگر می کنند، همین آرایشگاه مخصوص اتومبیل‌را هم کم داشتیم...

رئیسان ، فقط برای مستاجرها «وقت» دارند !

بهانه کم وقتی مسئولان بلند پایه ،اغلب برای‌مراجعان وملاقات‌کنندگان بادشواربهائی همراه است که اگر بد قلقی بعضی‌از«سکرتر» ها هم چاشنی آن شود ، جدا کار ارباب رجوع‌زار می شود...

بعضی‌از« سکرتر» ها، چنان در دست بسرکردن مراجعان معمولی‌مهارت دارند که تاطرف بخواهد چک و چانه بزند و آقارا ببیندسرش را به طاق می کوبند و قال قضیه رامی کنند...

چند روز پیش ، در دفتر انتظاریکی‌از این دست‌رئیسان، جمعی‌از مراجعان، بجهتی‌قصد دیدن‌دسته جمعی آقا راداشتند که‌خانم منشی به عذر روزهای پیش‌متعذر شد که آقاکمیسیون دارند...یکی‌از جمع متقاضیان، که از قضا ، مستاجر « آقا » است، وقتی‌با جواب سربالای روزهای پیش روبرو شد، از کوره در رفت و با عصبانیت گفت:

چطور «آقا» برای پذیرفتن‌وحل مشکل ما وقت ندارند ولی برای بالا بردن کرایه خانه‌هایش‌همیشه‌وقت دارند... خود بنده،هفته پیش سه‌روز، وهر روز بیش از نیمساعت راجع به افزایش اجاره آپارتمان با « آقا» چانه زدم‌و بالاخره‌هم پانصد تومان کرایه را بالا برد . . . .

حزب کمونیست انگلستان قسمتی از کلوپ مرکزیش را اجاره میدهد .

حزب کمونیست انگلستان ، برای نجات روزنامه ارگان خود مورنینگ استار (ستاره صبح) در نظر دارد قسمتی از محوطه ساختمان اداری مقر حزب واقع‌درجاده «فارینگدان» را اجاره بدهد و باکسب هفت‌تانه هزار پوند عایدی سالانه روزنامه ارگان را از تنگنای مالی نجات دهد .

سقوط تیراژ «مورنینگ استار»،بخصوص در سال‌های اخیر چشمگیر بوده بطوریکه از یکصد و ده هزار نسخه به ۲۱۸۱۹ نسخه رسیده است .

به روایت همکار محفل نویس درلندن حزب‌کمونیست انگلستان ، در کنگره نوامبر گذشته خود تصمیم گرفت برای احتراز از افزایش مجدد بهای روزنامه،دست کم هشت‌هزار نسخه بر تیراژ بیفزاید در حالی که به اعتقاد آگاهان حزبی، دست یافتن به چنین حد نصابی ، در شرایط‌فعلی ، تصوری مبنی برواقع بینی نیست .

در حال حاضر غیرازحزب کمونیست طرفدار شوروی انگلستان ، حزب کارگران سوسیالیست و حزب انقلابی کارگران (تروتسکیست) در بریتانیا فعالیت دارند که تیراژ روزنامه ارگان آنها «کارگر سوسیالیست» و «نیوزلاین» در حال رسیدن به روزنامه «مورنینگ استار» است

با نوسازی تاسیسات تلفنی تهران وشهرستانها:

استراق سمع تلفنی از بین میرود

شرکت مخابرات ایران برای جلوگری از اتصالات و بروز اختلالات تلفنی در مکالمات شهری ، اجرای برنامه عظیمی را آغاز کرد.

پس از اجرای این برنامه که با مرمت و شستشوی سلکتور ها در مراکز تلفنی همراه است ، دیگر از اتصالات تلفنی و استراق سمع بهنگام مکالمات تلفنی مشترکان خبری نخواهد بود .

سخنگوی شرکت مخابرات ایران ضمن اعلام این خبر یادآور شد : بدنبال برنامه وسیعی که برای بالا بردن کیفیت ارتباط تلفنی مردم و تعمیر و نگهداری اساسی مراکز تلفن خودکار به اجرا گذارده شد هم‌اکنون سالم سازی و تعمیر کلیه سلکتور ها و وسایل متشکل مراکز، با آخرین سیستم معمول در آلمان (شستشو در مخازن یافرمان های اولتراسونیک، خشک‌کردن تحت‌خلاء مطق‌و تنظیم و اندازه گیری ها با آخرین و مدرنترین وسائل وامثال انها) بدست‌مهندسان وتکنیسین های ایرانی‌شروع شده و بزودی این برنامه در کلیه شهرهای کشور نیز به اجراء گذارده می‌شود .

در حال حاضر گاه هنگام مکالمه تلفنی‌به‌علت فرسودگی «سلکتور ها» اتصالاتی رخ میدهد که باعث میشود تا چند مشترک تواما مکالمه تلفنی یکدیگر را بشنوند .

یک مقام شرکت مخابرات گفت : با برنامه‌ای که از چندی قبل در جهت بهبود وضع سیستم های مخابراتی در مراکز تلفنی پایتخت‌اجرا شده مسئله اتصالات تلفنی همچنان روبکاهش است

وی گفت: با اجرای طرح عظیم نوسازی شبکه تلفنی پایتخت که پس از مطالعات و بررسی های دقیق درسال ۲۵۳۴ آغاز شد ، سیمها و کابل های هوایی چند صد هزار مشترک پایتخت که به صورتی بسیار نامنظم و غیر فنی از دیوار ساختمان ها و اماکن اویزان بود و با کوچکترین بارندگی و با وزش باد قطع میشد و اختلال تلفنی را موجب‌می‌ـ گردید جمع‌آوری شدوبجای آن شبکه‌ای مدرن و منطبق بااصول فنی و پیشرفته‌ترین روشهای کابل کشی بوجود آمد که بدون شک از میزان اختلالات و اتصالات تلفنی بحد قابل توجهی کاسته است .

برنامه اعزام قطار مستقیم از خرمشهر به مشهد

از بعد از ظهر روز ۵ شنبه هر هفته یک قطار مستقیم از خرمشهر به مشهد حرکت می‌کند . این قطار مسافت بین خرمشهر تامشهد را در مدت ۳۷ ساعت طی خواهد کرد .

راه‌اهن دولتی ایران امروز اعلام کرد : بمنظور رفاه بیشتر زائران خرمشهر اهواز و اندیمشک اولین قطار مسافربری مستقیم خرمشهر ـ مشهد از روز ۵شنبه ۲۹ تیر ماه‌سال‌جاری از خرمشهر به‌سوی مشهد حرکت خواهد کرد .

این قطار ساعت ۵ بعداز ظهر ۵شنبه هر هفته از خرمشهر حرکت می‌کند و پس از طی ۳۷ ساعت و گذشتن از شهرهای‌اندیمشک درود ، اراک ، قم ، تهران، سمنان ، شاهرود ونیشابور در ساعت ۶ صبح روزشنبه هر هفته به مشهد مقدس وارد میشود .

قطار فوق در ساعت ۲ بعد از ظهر همان‌روزبسوی خرمشهر مراجعت‌خواهدکرد

این قطار شامل واگن‌های درجه دو وسه میباشد که قیمت بلیط درجه دو از خرمشهر به مشهد۱۳۱۰ریال و از اهواز به مشهد ۱۲۲۵ ریال است، و قیمت بلیت درجه ۳ از خرمشهر به مشهد ۹۸۵ ریال و اهواز به مشهد ۸۷۵ ریال می‌باشد.

در اجرای طرح‌اعزام‌قطار مستقیم از شهر های مختلف به مشهد روزهای شنبه نیز یک قطار بطورمستقیم‌ازتبریز به مشهد اعزام می‌شود .

بانک ایرانشهر
بهترین راهنمای اقتصادی وبانکی شماست

دریاشهر
شهرک ساحلی
لاکوده
شهرک جنگلی
شما که علاقمند به استراحت در محیطی آرام و دلپذیر می‌باشید از ویلاهای زیبا و مدرن دریاشهر (۴۰ کیلومتری نوشهر به محمودآباد) و لاکوده (محدوده شهری متل قو) دیدن فرمائید.
تلفنهای ۶۸۶۹۲۱ ۶۸۴۳۲۱ در تهران جوابگوی سؤالات بیشتر شما است.

تیرآهن
(نمره ۱۰ـ۱۲ـ۱۴ـ۱۶ـ۱۸)
ناودانی
(نمره ۸ الی ۳۰)
انواع ورق
(سیاه ـ سفید ـ رنگی ـ کالوانیزه ـ روغن)
انواع : نبشی ـ لوله
فروشنده
شرکت کردیت
دفتر مرکزی : امیرآباد ـ نبش بلوار شماره ۲۱۹ یا ۲۹۹ سابق
تلفن : ۹۲۲۸۹۹ ـ ۹۲۷۳۵۳ ـ ۹۳۸۶۱۶
تلفن انبار : ۹۶۰۵۴۴

قابل توجه
مهندسین مشاور
وشرکت های ساختمانی وتاسیساتی
دیگ ، رادیاتور و وان های چدنی
CHAUFFAGEKAR
شوفاژکار
ساخت ایران
باپشتوانه دوقرن تجربه وتحت لیسانس آهلمن آلمان
دفترمرکزی تخت جمشید شماره ۴۲۵ تلفن: ۸۳۸۶۷۷ـ۸۳۵۹۹۱
مراکزفروش درشهرستانها

شاهی	فروشگاه افشن	خیابان ساری تلفن ۷۹۷۱
کرج	شرکت ـ پان	جهانشهر جنب سردخانه جهان تلفن ۸۰۱۰۹
رمانشاه	شرکت ترموروم	خیابان طاق بستان سه راه ششم بهمن تلفن ۷۶۱۷
اصفهان	شرکت تست ایمپورت	خیابان فردوسی شماره ۳۷۶ تلفن ۲۳۴۸۱
کرمان	شرکت تیفیک	خیابان محمد رضاشاه پلاک ۵۸۴ طبقه سوم تلفن ۶۹۳۸
سنندج	شرکت چهریق	خیابان فردوسی روبروی سینما شهرفرنگ تلفن ۴۸۳۲
رشت	شرکت چیچال	انتهای خیابان سعدی روبروی دفتر شرکت واحد تلفن ۳۷۷۷۴
تبریز	شرکت دوگام	خیابان شاهپور شمالی جنب اتاق بازرگانی تلفن ۲۵۸۸۳
یزد	مؤسسه فنی سانترال شوفاژ	خیابان ولیعهد میدان مارکار جنب کلانتری یك تلفن ۵۹۷۱
اهواز	شرکت شاه شارق	خیابان لشکر نبش‌مشیری تلفن ۳۱۴۱۱
مشهد	شرکت قمصریان	خیابان سی متری تلفن ۴۴۰۵۱
همدان	شرکت گلدن پارت	خیابان ششم بهمن چهارراه ابن سینا شماره۲ تلفن ۵۲۰۳
شیراز	شرکت فالیزان	خیابان سعدی، نبش‌فردوسی تلفن ۲۳۱۷۷
رشت	گیل‌ترم	فلکه صیقلان ساختمان اتاق بازرگانی طبقه هم کف تلفن ۳۳۴۴۴
بابل	ه نم	خیابان بابلسر ـ مقابل جنگلبانی تلفن ۶۷۱۷
قم	دفتر فنی نجفی	انتهای صفائیه نبش کوی ورزشگاه طبقه فوقانی تلفن ۶۶۰۱
اراك	دفتر تأسیساتی مهر	خیابان شاهپور جنب فرمانداری تلفن ۲۲۵۷۳

فهرست اختیاراتی که به‌استانداران واگذار شد

موارد واگذاری طرح ها و برنامه های وزارتخانه ها و موسسات دولتی‌به استانها در اجرای طرح عدم تمرکز از سوی وزارت‌کشور اعلام شد.
برنامه ها و طرحهائی‌که‌به استانها واگذار میشود‌عبارتند از :
آموزش و پرورش‌و علوم امور مربوط به آموزش عمومی ، آموزش متوسطه (نظری ـ فنی و حرفه‌ای) و امور موسسات آموزش عالی و امور پژوهشی و پیکار با بیسوادی.
بهداشت و درمان و تغذیه: امور مربوط به خدمات بهداشتی‌وبهزیستی ،بهداشت محیط ،خدمات درمانی‌شهری و روستائی ،تنظیم خانواده، بهبود امور تغذیه ، آموزش پرستاری و بهیاری و کادر کمک پزشکی .
فرهنگ و هنر: امور‌مربوط به پژوهش فرهنگی ،گسترش فرهنگی و آموزش هنری و فرهنگی .
تامین و رفاه اجتماعی : امور مربوط به خدمات‌رفاهی توانبخشی گروه های خاص (معلولین جسمانی ، روانی ، اجتماعی)و بیمه های‌اجتماعی.
عمران و نوسازی شهرها و روستاها : امور مربوط به برنامه ریزی توسعه شهری و روستایی ، تاسیسات‌توزیع وبهره‌برداری از آب‌آشامیدنی تاسیسات فاضلاب ، تاسیسات حفاظتی ، عبور و مرور ، سایر تاسیسات زیر بنائی و تسهیلات شهری وروستائی.
مسکن و ساختمان :امور مربوط به خانه سازی ، ساختمان‌ها و تاسیسات‌دولتی، تامین مسکن در شهر ها و روستاها،تخصیص و واگذاری اراضی ملی و دولتی برای خانه سازی و ایجاد صنایع و سایر امور عمرانی .
کشاورزی و عمران‌روستائی: امور مربوط به حفظ و بهره برداری از منابع طبیعی ،اداره و توسعه کشت و صنعت و دامپروری ، ترویج ،وامها وکمکهای کشاورزی و دام ـ پروری و مرتع‌داری ، بهبود و افزایش تولیدات زراعی‌و دامی ، خدمات کشاورزی و دامپروری ، حفاظت و پاک سازی محیط زیست ، توسعه شرکت های تعاونی و سهامی زراعی امور شیلات در استان های‌مربوط‌و تحقیق و بررسی در امور فوق .
امور آب و برق امور مربوط بتامین آب‌و آبرسانی شهرها و روستاها ، امور بهره برداری از آب های سطحی وزیر زمینی ، توزیع نیروی برق شهرها وروستا ها . ایجاد و بهره برداری‌از سد های کوچک و تحقیق و بررسی در زمینه های فوق .
صنایع ناحیه‌ای : امور مربوط به ایجاد و توسعه و بهره‌برداری صنایع دستی ، صنایع غذائی، صنایع‌نساجی، صنایع روستایی ، کمک های فنی ، سایر صنایع استانی، ایجاد بانک های ناحیه‌ای و گسترش فعالیت های صنعتی و معدنی استانی .
حمل و نقل و ارتباطات : امور مربوط به ایجاد وبهره برداری از راه های استانی اعم از راه های بین شهری و راههای روستایی وفرودگاه های مربوط به‌پرواز های داخلی و نگهداری کلیه‌راهها در داخل استان .
پست و مخابرات :امور مربوط به برنامه های پستی و بهره برداری از مخابرات شهری و روستائی .
جهانگردی : امور مربوط به ایجاد و توسعه و بهره برداری‌ازتاسیسات جهانگردی
امور کاروامور اجتماعی: امور مربوط‌به‌کارو کارگری، کاریابی ، اشتغال آموزش‌های حرفه‌ای و صندوق کار ـ آموزی .
مسائل اداری‌و استخدامی: امور مربوط به استخدام ، آموزش ، رفاه ، ترفیع ، بازنشستگی ، انتصاب ، نقل و انتقالات و ارزشیابی کارکنان دولت در استان و دادگاه های اداری .
امور بازرگانی: امور‌مربوط به تهیه و توزیع کالا ها و خدمات مورد نیاز عمومی شبکه حمل و نقل ، مراکز حفظ ونگهداری کالاونظارت بر قیمت کالا ها و خدمات ضروری و امور مربوط به بانکها و بیمه .
امور مربوط به اوقاف ، ثبت احوال ، ثبت اسناد ، آمار ، پیشاهنگی ، تربیت‌بدنی و امور جوانان .

بیانیه جناح سازنده درباره :

آزادی مطبوعات واجتماعات مستقل

سخنگوی جناح سازنده ضمن تائید تصمیم تازه دولت در زمینه آزادی تظاهرات و اجتماعات در بیانیه‌ای‌اعلام داشت لایحه تظاهرات و اجتماعات باید با مشارکت فکری همه مردم تهیه شود همچنین در تهیه این لایحه باید از مدلهای پیش ساخته وارداتی احتراز گردد و حضور مطبوعات مستقل و آزاد ومسئول برای فراهم کردن یک زیربنای‌سالم‌فکری در جامعه ضرورت دارد .
سخنگوی جناح سازنده امروز تصمیم دولت را در مورد آزادی تظاهرات و اجتماعات ستود و اظهار داشت که تهیه‌لایحه‌تظاهرات و تصویب این قانون بایدبا مشارکت فکری واظهارنظر همه‌افراد وگروه‌های‌علاقمند انجام گیرد .
این سخنگو سپس گفت : دولت‌باتخاذاین تصمیم‌یک قسمت از مهمترین‌پیشنهاد های جناح سازنده رابعنوان یک اصل مورد توجه قرار داده و پذیرفته است .
وی‌افزود : جناح‌سازنده که در طرح ضرورت نو سازی زندگی سیاسی‌مملکت پیشقدم بوده‌برای‌حرکت‌جدی در این مسیر سه پیشنهاد اساسی را در طی یکسال و نیم اخیرمطرح‌کرده‌که‌آزادی تظاهرات و اجتماعات در چهارچوب قانون ،قسمتی از این پیشنهادها‌بوده‌است.
سخنگوی جناح سازنده اظهار داشت پیشنهاد های جناح که در بیانیه ها و مصاحبه های مکرر مطرح گردیده عبارت بود از :
۱ ـ تقویت ارگان های مشارکت سیاسی مانندگروه های حزب پارلمانی انجمن های ملی اتحادیه‌ها ،سندیکا ها و مطبوعات بطوری که هریک بنابوظیفه‌خودبتوانند بعنوان نهادی مستقل با مسئولیت و با برخورداری از حمایت های کامل قانونی وظایف‌خویش‌را انجام‌دهند، چراکه دگرگونی‌در انواع آزادی ها منجمله ازادی تظاهرات و اجتماعات‌بدون وجود چنین نهادهائی‌میسر نخواهد بود و تنهااز طریق این نهاد هاست که مشارکت و تظاهرات و اقعی‌مردم‌تامین میشود و فضای باز سیاسی بصورت ایجاد یک زمینه مساعد و مطلوب زندگی ملی در می‌آید .
۲ـ وضع قوانین و مقررات مترقی در زمینه آزادی بیان و اجتماعات بطوریکه هر کس بتواند تحت حمایت قانون هر آنچه را که در جریان صلاح‌و مصلحت مملکت‌است‌به‌صراحت بگوید و اظهار نظر کند و برای پیش برد نظرات گفته‌های خویش بفعالیت بپردازد .
در حال‌حاضر‌قوانین مشخص ومعینی‌درزمینه آزادی تظاهرات و اجتماعات بطوریکه مرز بین آزادی و هرج و مرج رابسهولت روشن سازد ، در دست نیست و در نتیجه هم امکان‌نقض‌قوانین ومقررات موجودبوسیله‌دستگاه های اجرائی وجود دارد و هم احتمال سوء استفاده و بهره ـ گیری نامساعد از آن بوسیله گروهها یا افراد غیر مسئول تصور میرود ، جناح امیدوار است با پذیرش اصل آزادی تظاهرات و اجتماعات از سوی دولت به مسئله آزادی بیان‌نیز توجه شود . و قانونی جامع و منطبق با نیاز ها و شرایط‌روز وضع گردد .
آزادی مطبوعات
۳ـ انجام تغییرات لازم در قانون موجود مطبوعات در حدی که منعکس کننده واقعیات جامعه امروز ما باشد و بتواند پاسخگوی ضروریات و نیازهای جامعه متحول امروز گردد ، این امیدواری را میدهد که‌با حضور مطبوعات مستقل آزاد و مسئول در جامعه ، امکان‌ساخت یك زیربنای سالم فکری برای هر فرد ایرانی‌درجهت‌سازندگی و خدمت به‌مملکت و احساس مسئولیت فرد در برابر جامعه و همچنین توجه به مسائل ملی و میهنی فراهم شود و مطبوعات بتوانند نظرات خویش و عقاید همگان را هرچند که باسلیقه ها و اندیشه های متنوع‌ومختلف آمیخته باشد، درمعرض قضاوت افکار عمومی قراردهند تاامکان رقابت و مقایسه بین انواع وسائل ارتباط جمعی‌ایجادشود.
تضمین آزادی تظاهرات
سخنگوی جناح سازنده همچنین‌اظهارداشت‌جناح‌سازنده در هر یك از این سه موضوع نظر ها و پیشنهاد های مشخصی دارد که اصول آن را در پیش طرح رساله های سیاسی که قریب ۱۵ ماه پیش به آگاهی رسیده‌است منتشر نمود جناح خواستار بحث آزاد عمومی در این زمینه ها است و طرحهای اجرائی خویش را در موضوع‌ـ های مورد نظر ادامه خواهدداد، این سخنگو همچنین گفت‌بحث بر سر چندوچون تصویب‌قانون برای تضمین آزادی تظاهرات‌و اجتماعات نمی‌بایستی محدود به اظهارنظرگروهی ازکارشناسان مدیران و نمایندگان سه‌جناح حزب رستاخیز ملت ایران و دولت باشد بعکس باید ترتیبی داد که هرکس د راین زمینه نظری دارد بتواند آزادانه نظرات خویش را عنوان سازدو بطور موثر به آگاهی عموم برساند . بی‌شك لایحه‌ای که بهمین منظور تقدیم مجلس شورای ملی خواهدشدازحمایت جدی وسیعترین گروههای اجتماعی برخوردار خواهد بود و بعنوان تجسم یك تفاهم عمومی به‌تصویب خواهد رسید .
سخنگوی جناح سازنده در پایان باین مطلب اشاره‌کرد که : در تهیه این لایحه ضمن اینکه باید از تجربه های‌کشور هائی که در این زمینه صاحب سابقه طولانی و سازنده هستند استفاده کرد ، باید توجه‌داشت که از انتخاب یك مدل پیش ساخته وارداتی که باسلیقه‌ها و خواستها و علائق و اخلاق‌و سنتها و ارزش های فرهنگی‌ما مانوس نباشد دوری جوئیم و ز طرف دیگر توجه داشته باشیم که‌درهرفضای بازسیاسی‌تعادلی ظریف که مورد قبول مردم‌است میان آزادی و نظارت قانونی وجود دارد . در واقع میتوان گفت که این دو عامل مکمل یکدیگرند. نظارت قانونی‌بدون وجود آزادی معنائی جز دخالت دستگاههای اجرائی برقدم جامعه نخواهد داشت از طرفی دیگر اگر آزادی‌رابدون‌نظارت قانونی اعمال کنیم ، به هرج و مرج و آشوب ، فرصت نشوو نما دادەایم . بهمین خاطروضع هر قانون باید به حفظ رابطه و تعادل مطلوب و منطقی این دو اصل کمك کند نه اینکه با تاکید بیش‌از حد کنترل قانونی راه هرگونه بحث و اظهار نظر و اظهار عقیده مسدود گردد . تظاهرات و اجتماعات یکی از ابزار اصلی استفاده از آزادی بیان و ایجادفضای گفتو شنود است و استفاده از این وسائل باید به شکلی صورت پذیرد که مقایسه میان نظر ها و برنامه های متفاوت را در تصمیم‌گیری های بنفع جامعه ممکن سازد .

۵۰ وکیل پیشرو از ۲۴ دانشجو دفاع میکنند

محاکمه ۲۴ دانشجوی متهم به اخلال نظم وتخریب از روز یکشنبه هشتم مرداد ماه درساری آغاز میشود.
۵۰ وکیل ازگروه پیشرو ازاین عده در دادگاه دفاع خواهند کرد و هم‌اکنون عده زیادی از وکلا برای پرونده خوانی به ساری رفته‌اند.

ملاقات نمایندگان استادان دانشگاه آریامهر با نخست وزیر

بعدازظهر دیروز نمایندگان استادان دانشگاه آریامهر با آقای نخست‌وزیر ملاقات و پیرامون مشکلات فعلی آن دانشگاه مذاکره کردند.
از نتایج این مذاکرات هیچگونه مطلبی فاش نشده است. گفته میشود مسائلی که در این‌مذاکرات مطرح شد در روزهای آینده در سطوح مختلف دنبال خواهد شد و در آینده براساس این مطالعات و مذاکرات تصمیم نهایی اتخاذ خواهد شد.

هوای ایران و جهان

ایران
هوای تهران صاف گاهی همراه با لکه‌های ابر ، هوای استان گیلان کمی ابری گاهی نیمه ابری ، دراستان مازندران صاف تاکمی ابری، هوای استان‌های آذربایجان صاف دربعضی نقاط قسمتی ابری، هوای استان های سیستان و بلوچستان، سواحل دریای عمان وشرق خلیج فارس و جزایر قشم، کیش، خارک و لاوان ، تنب و ابوموسی کمی ابری، هوای سایر نقاط کشور صاف گاهی همراه بالکه‌های ابر. حداکثر درجه حرارت امروز تهران ۳۹ درجه سانتیگراد است که نسبت به‌روزگذشته تغییری نمی‌کند. در ۲۴ ساعت گذشته گرمترین شهر قصر شیرین باحداکثر ۵۰ درجه و خنکترین شهرها همدان ، شهرکرد و کرمان باحداقل ۱۴درجه بوده است .
جهان
لندن نیمه ابری تا تمام ابری، ژنو کمی تا قسمتی ابری، آمستردام نیمه ابری گاهی تمام ابری ، پاریس نیمه ابری بتدریج صاف، آتن صاف تاکمی ابری، رم صافگاهی کمی ابری، استانبول کمی تا قسمتی ابرای.

خبرهای کوتاه

جلسه فوق‌العاده کانون وکلا
فردا هیات مدیره جدید کانون وکلای دادگستری جلسه فوق‌العاده خواهد داشت.
منظور از این جلسه که فردا ساعت ۱۱ صبح تشکیل میشود رسیدگی به کارهای جاری کانون وکلا است.
این سومین جلسه هیات مدیره جدید کانون بعد از انتخابات آزاد است .

سلب درجه
در جلسه درجه‌بندی مهمانخانه ها که دیروز در اداره کل نظارت بر خدمات جهانگردی وزارت اطلاعات وجهانگردی تشکیل گردید ، مهمانخانه یک ستاره امپایر بعلت فقدان مدیریت و عدم رعایت بهداشت و نیز ازنظر عدم انطباق وضع موجود آن مهمانخانه با آئین‌نامه درجه‌بندی مهمانخانه‌های یک ستاره بنا بر تصمیم کمیسیون از این مهمانخانه سلب درجه گردید.

استعفای شهردار شاهی
شاهی ـ علی‌اکبر محمدی شهردار شاهی از سمت‌خود استعفا کرد. انجمن شهر شاهی با تشکیل یک جلسه فوق‌العاده بریاست ابراهیم متولی علی‌آبادی بااستعفای شهردار موافقت کرد تا تعیین‌شهردارجدید مقصودی معاون شهردار امور جاری را بعهده گرفت.

انتصابات
محمدعلی گلدوست به سمت مشاور حوزه معاونت امور اجتماعی شهرداری پایتخت منصوب شد.

★★★

مهندس محمدعلی شریفی بسمت‌مدیرکل خدمات‌ماشینی ومحمدرضا فرخودی بسمت مدیر کل شورای ارزشیابی ورسیدگی به شکایات‌وزارت کشاورزی وعمران روستائی منصوب شدند.

سمینار مبارزه با بیسوادی
سمینار توجیهی مسئولان مبارزه با بیسوادی مناطق آموزشی کشور در هشت مرکز رضائیه ، ساری ، کرمان ، همدان ، مشهد ، خرم‌آباد ، اصفهان وشیراز از دیروز آغاز بکار کرد.
در این سمینارها پیرامون سوادآموزی کلیه اطفال لازم‌التعلیم که بعلل مختلف جذب مدارس روزانه نمی شوند و طبق برنامه رسمی آموزش‌کشور در کلاسهای پایه و تکمیلی (شبانه) به تحصیل ادامه می‌دهند ، بحث و تبادل‌نظر خواهد شد .

سمینار بهداشت محیط کار
سمیناریکهفته‌ای‌مرکز‌تحقیقات، تعلیمات و حفاظت و بهداشت کار دیروز با شرکت ۳۶ تن از مهندسانی که جدیدا از طرف صنایع فولاد ایران برای پروژه‌بندرعباس‌انتخاب شدند شروع بکار کرد.
در مراسم گشایش این سمینار مشایخی معاون نظارت درروابط کار وزارت کاروامور اجتماعی و علی اشرف‌امانیان رئیس مرکز تحقیقات هدف از تشکیل این سمینار را تشریح کردند.

اعضای هیات مدیره شرکت تعاونی مسکن وزارت مسکن
جلسه تجدید انتخابات شرکت‌تعاونی مسکن‌کارکنان وزارت مسکن و شهرسازی با حضور کارمندان عضو شرکت در سالن اجتماعات وزارتخانه تشکیل شد وپس از اخذ رای ۷نفر بعنوان اعضای هیات مدیره بشرح زیر انتخاب شدند:
خانم شهر آشوب درود و آقایان جمال‌الدین‌لاریجانی ـ مهدی ترابیان ـ پرویز سلطانی ـ علی طالبی ـ یوسف انصاری‌راد ـ عباس کاشف
همچنین آقایان صمد عباچی وحشمت‌اله معتضدی بعنوان اعضاء علی‌البدل و آقایان مهربان خادمی و محمدرضا هاشمی‌بسمت بازرسین‌شرکت انتخاب شدند .

حمله باماسک به جواهرفروشی

سه نفر از ٤ جوان سارق پس‌ازدستگیری‌باماسکهایشان دیده میشوند .

مشهد ـ خبرنگاراطلاعات
٤ جوان مشهدی که با استفاده از ماسک و اسلحه قلابی به یک جواهرفروشی حمله کرده بودند ، دستگیر شدند.
٤ جوان مشهدی که هوای پولدار شدن داشتند سوار اتومبیل شماره ٤٦٤٦٣ـ مشهد و با زدن ماسک به چهره خود به مغازه جواهر فروشی عباسزاده واقع در خیابان «خسروی»مشهد حمله‌بردند.
این ٤ جوان با اسلحه قلابی که همراه داشتندوارد مغازه جواهر فروشی شدند و یکی از کارکنان جواهر فروشی با دیدن آنها فورا رمز گاوصندوق را بهمریخت تا سارقین نتوانند به گاوصندوق دستبرد بزنند.
سارقین این مرد را تهدید به‌بازکردن در گاو ـ صندوق کردند اما در همین لحظه کارگر ۱۵ساله مغازه بنام محمد حضرتی به‌خیابان رفت و با داد و فریاد از مردم کمک خواست.
٤سارق جوان با شنیدن داد و فریاد محمد حضرتی بلافاصله‌سوار اتومبیل‌شدند و پا بفرار گذاشتند .

آب در کرمانشاه جیره‌بندی شد

کرمانشاه ـ خبرنگاراطلاعات
درحالیکه مردم کرمانشاه در گرمای ٤۳ درجه بالای صفر روزسختی‌را میگذرانند در بعضی از محله‌های این شهر، در لوله‌های آب‌خانه ها حتی یک قطره آب هم جاری نیست !
نبودن آب و گرمای طاقت‌فرسا ، کرمانشاهی‌ها را کلافه کرده است و در حالیکه ساکنان دیگر شهر های کشور برای گذراندن تعطیلات تابستانی عزم سفر به کرمانشاه را کرده‌اند ، آنها خیال فرار از این شهر را دارند!
بعلت کمبود فشار آب ، مسئولان سازمان آب کرمانشاه آب را نوبتی کرده‌اند که در بعضی از محلات نوبت آب مردم بین ساعت یک تا شش بامداد است که اکثر مردم بعلت خواب بودن در این ساعت ها، از ذخیره کردن آب محروم می‌شوند !

بیش از ۲۰۰ هزار نفر مدارك خود را فرستادند :

مدارک گروهی از داوطلبان ورود بدانشگاهها ناقص است

متجاوز از دویست هزار تقاضای‌پذیرش‌برای‌رشته‌های بی‌ستاره دانشگاهها و موسسات آموزشی‌عالی به سازمان سنجش آموزش کشور رسیده است .
رسیدن ۲۰۰هزار درخواست خارج از انتظار سازمان سنجش بود زیرا با توجه باینکه داوطلبان از نمرات امتحانات ورودی خود و نسبت نمره خود بجمع داوطلبان اطلاع‌داشتند نمی بایست این میزان بزرگ پذیرش برای رشته های بی‌ستاره ارسال دارند.
از جمع این دویست هزار نفر حدود ۲۳ تا ۲۵ هزار نفر برای رشته های‌بی‌ستاره انتخاب خواهند شد .
اسامی این عده که به رشته های بی‌ستاره وارد میشوند روزهای ۱۰ تا۲۰ مرداد ماه اعلام خواهدشد.
عده‌ای از داوطلبان،برگ پذیرش را تکمیل نکرده‌اندو یا مدارک آنها ناقص می باشد بهمین جهت سازمان سنجش آموزش کشور از این گروه خواسته است‌هر چه زودتر مدارک خود را تکمیل نمایند تا وقفه‌ای در کار انتخاب‌دانشجو بوجود نیاید .

۴ نفر دردریا غرق شدند

بابلسر ـ محمود آباد (خبرنگاران اطلاعات)
دریا دیروز هم چهار قربانی گرفت و با غرق شدن‌این‌گروه چهار نفری که درمنطقه بابلسر غرق شدند ، قربانیان دریا در سه روز گذشته ۲۶ نفرشدند.
غرق شدگان رمضان عباسی ۱۹ ساله ساکن کردکوی مازندران ، نورالله اصغری ۱۹ ساله ساکن شاهی ، علی‌اصغر احمدی ساکن شاهی و علی اکبر دهستانی زاد ۲۰ ساله ساکن مشهد بودند که جنازه های آنها ، ساعتی بعد ازآب گرفته شد .
همچنین گزارش رسیده از محمودآبادحاکی است: سحرگاه امروز دریا در منطقه محمودآباد سه قربانی خود را پس داد . این عده سیمین میرزا جانی ، زهره شفیعی معروف به فرحو منصوره یعقوب زاده بودند که روز جمعه گذشته همراه دختر دیگری بنام اشرف منتظریـن فرزند حسین به دریا رفته وغرق شده بودند .جستجو برای‌یافتن جسد اشرف ادامه دارد . روز های پنجشنبه و جمعه گذشته دریای خزر در منطقه محمودآباد ۷ قربانی گرفت که تاکنون ٦ جسد از آب گرفته شده است .

ویگن: من کلاهبرداری نکرده‌ام

ویگن‌درحال گفتگو باخبرنگار اطلاعات

ویگن خواننده قدیمی پاپ ایران، پس از هشت سال اقامت در آمریکا ، به ایران بازگشت تا برای همیشه در وطن خود بماند اما به محض ورود به فرودگاه مهرآباد طبق شکایت شرکت های ضبط نوار مورد بازجویی قرار گرفت و بقید کفیل آزاد شد تا شکایت در دادسرای تهران مسیر طبیعی خود را طی کند .
دو شرکت ضبط نوار از ویگن شکایت کرده‌اند که در یک زمان با آنها قرارداد بسته و امتیاز آهنگهایش‌را به هر دو شرکت داده‌است.
ویگن در گفتگوئی با اطلاعات در این موردگفت: چند سال پیش مدیر یک بنگاه‌نو ارپرکنی طی‌مذاکراتی ازمن خواست که ترانه‌هایی را که با آهنگهای همایون خرم و شعر پرویز وکیلی خوانده‌ام دوباره برای این شرکت بخوانم ، من پذیرفتم و مدیر این موسسه‌براساس این مذاکرات قراردادی‌تنظیم کرد که به امضای من‌رسید.
در همان زمان مدیر یکبنگاه دیگر هم به من مراجعه کرد و خواست که کاستهایی‌از ترانه‌هایم را منتشر کند، به ایشان گفتم ترانه‌هایی را که آهنگشان از همایون خرمو شعرشان از پرویز وکیلی است قبلا به بنگاه دیگری داده‌ام ، بنابراین می‌توانم امتیاز بقیه آهنگهایم را به ایشان بدهم ، ایشان نیز پذیرفتند و قراردادی امضاء کردیم، اما بعد از مدتی‌مدیر بنگاه اول از من شکایت کرد اما من در آمریکا بودم ، این مدیر در شکایت خود مدعی شده بود که در قراردادی که من‌بااو امضاء کرده‌ام، ضبط کلیه ترانه‌های من انحصارا برای بنگاه او پیش‌بینی شده است‌درحالیکه در قرارداد شفاهی که باهم داشتیم من فقط مول ضبط ترانه‌هایی را که با آهنگ همایون خرم و شعر پرویز وکیلی اجرا شده بود به‌او داده‌بودم ، درصورتی که ظاهرا ایشان قرارداد را طوری تنظیم کرده بود که کلیه ترانه‌های مرا دربر می گرفت.
درحال حاضر شکایت‌این دو براین‌اساس است که تصور میکنند من به نوعی کلاهبرداری دست زده‌ام و ظاهرا بخاطر وابستگی‌های صنفی برعلیه من متحد شده‌اند.
ویگن در جواب این سئوال که آیاازنظر حقوقی مدارکی را که از سوی این دو شرکت علیه شما به دادگاه ارائه شده است ، می‌پذیرید ، گفت : من پای قرارداد بنگاه اول را که‌بر طبق آن انتشار کاست تمام ترانه‌هایم به او منحصر شده است امضاء کرده‌ام ولی همانطور که گفتم محتوای صحبتهای شفاهی‌مابامحتوای قرارداد تفاوتهائی دارد که من متاسفانه در آن زمان متوجه این تفاوتها نشدم . من در طول زندگیم هیچگاه با این سیاست‌بازیها آشنائی نداشتەام و تصور نمی‌کردم کسی بخواهد از من سوء استفاده کند . من اگر میخواستم از راه فریب به پول برسم طی این همه سال وسائل و امکانات زیادی برای رسیدن به این هدف دراختیار داشتم .
من با بنگاهی که اول با من قرارداد امضاء کرد همکاریهای‌زیادی داشته‌ام ، یادم می‌آید زمانی که این آقایان شرکتشان را تازه باز کرده بودند از من خواستند که به منظور کمک به ایشان دو آهنگ جدید برایشان به رایگان‌بخوانم و این‌کار را کردم که البته با فروش خوبی هم روبرو شدوحتی از منوچهرسخائی هم خواهش کردم که برایشان‌آهنگ مجانی‌بخواند درواقع بعد از آن کمک‌های من بود که کار اینها بالا گرفت.
ویگن علی‌رغم مشکلاتی که با این دو شرکت دارد مصمم است برای همیشه در ایران بماند و به فعالیتهایش ادامه دهد.

مردی دختر ۹ ساله‌ای را ربود

اصفهان ـ خبرنگار اطلاعات:
مردی که دختر۹ ساله‌ای رادر «خوراسگان» اصفهان ربود،وی رابه کاشان بردوازآنجا به‌کرج رفت و باو تجاوز کرد .
این دختر که «جوهر» نام دارد ، در مقابل خانه‌اش واقع در «خوراسگان» سرگرم بازی بود که توسط مرد ۳۵ساله‌ای بنام مصطفی طاهونه ربوده شد.
این مرد جوهر را به همراه خود به‌کاشان برد وپس از چند روز به‌کرج رفتند ودر آنجا مصطفی اورا مورد تجاوز قرارداد .
بستگان جوهر که از غیبت وی نگران شده بودند ،جریان را به ماموران ژاندارمری‌اطلاع دادند و پرونده‌ای در اینمورد تنظیم شد .
مصطفی طاهونه پس از اغفال کردن جوهر ، چندروزدرکرج ماند و باتفاق هم دو باره به «خوراسگان» بازگشتند .
ماموران که‌درتلاش یافتن‌جوهر بودند وقتی اورا بهمراه مصطفی طاهونه دیدند بلافاصله این‌مرد را دستگیر کردند . مصطفی طاهونه در بازجویی اعتراف‌کرد که جوهر را مورد تجاوز قرار داده است .
وی با قرار بتولی بازپرس شعبه چهارم دادسرای اصفهان روانه زندان شد .

دستگیری متهم بقتل باگازاشك‌آور

قم ـ خبرنگار اطلاعات
مردی که دچار اختلال حواس شده بود و با آجر به مردم حمله می‌کرد ، سرانجام با استفاده از گاز اشك‌آور دستگیر شد.
مردی بنام هادی‌قربانی که از مدتها قبل دچاربیماری روانی واختلال حواس‌شده بود، در خیابانهای قم براه می‌افتاد و باپرتاب پاره‌آجر مردم را مجروح می‌ساخت.
هادی قربانی چند روز قبل با آجر برسر زنی بنام «خانم سلطان کلهر»کوبید و اورا مجروح ساخت. خانم سلطان کلهر برای معالجه به تهران انتقال یافت اما معالجات در مورد او موثر واقع نشد و جان سپرد .

در حادثه رانندگی جاده شاهی ـ بابلسر

۴ عضو یک خانواده فرهنگی کشته‌شدند

شاهی ـ خبرنگار اطلاعات
طی یک حادثه شدید رانندگی در جاده شاهی ـ بابلسر چهار نفر اعضای یک خانواده فرهنگی کشته و ۳ نفر مجروح شدند .
اتومبیل پیکان ۷٦۷۲۸ـ مشهد برانندگی سید رضا ذبیحیان معاون دبیرستان «علمیه» مشهد که از شاهی عازم بابلسر بود در ۵ کیلو ـ متری شاهی با یک کامیون حامل پنبه تصادف کرد .
در این حادثه سید رضا ذبیحیان راننده اتومبیل ،دو فرزند ۵ و ۸ ساله وی بنام های محبوب و مجید و برادر همسرش بنام جواد شهیدموسوی سپاهی دانش کشته شدند .
یونس ذبیحیان ۱۳ساله، مرتضی ذبیحیان یک ساله‌و نرگس شهید موسوی و همسرراننده‌که‌بشدت‌مجروح شده بودند در بیمارستان «رضاپهلوی» شاهی‌بستری شدند .
مرگ فرهنگی مشهدی باعث تئاثر شدید فرهنگیان شاهی شد ضمن اینکه از طریق آموزش و پرورش شاهی پیام تسلیتی برای بستگان و همکاران ذبیحیان در مشهد ارسال گردید .

طی ۳ حادثه رانندگی

٦ نفر کشته و ۴ نفر مجروح شدند

طی ۳ حادثه رانندگی در جاده های شیراز ، کامیاران و رضائیه ٦ نفر کشته و ٤ نفر مجروح شدند .
● شیراز ـ فیات ۲۲۸۱۱ شیراز ـ ۱۱برانندگی‌ابراهیم باقری در جاده فرودگاه شیراز با کمپرسی ۱۹۸۲۹ـ شیرازبرانندگی‌ناصرکشاورز تصادف کرد .
در این حادثه شهرام دری ۱۷ ساله و یک جوان ۲۲ ساله دیگر که ـ نشین اتومبیل بودند کشته ـ ٤نفر بشدت مجروح شدند .
حال راننده فیات وخیم است .
● کامیاران ـ تراکتور ٤۱۱۷۹ برانندگی اسماعیل اسماعیل‌پور که از کامیاران عازم روستای «ماویان» بود در ٤ کیلومتری‌غرب‌کامیاران بعلت برخورد به پایه پل واژگون شد .
در این حادثه زن ۲٦ ساله‌ای بنام عایشه و یک دختر دوساله بنام فرشته که سرنشینان تراکتور بودند کشته شدند .
● رضائیه ـ اتومبیل رنو ٦۱٤۹۳ عبور موقت تهران که از رضائیه عازم مهاباد بود در۲۵ کیلومتری مهاباد با کامیون ۱۳۸۱۳ تهران ـ ب برانندگی مجرحسین بنائی بشدت تصادف کرد .
در این‌حادثه‌راننده‌مجوان اتومبیل و تنها سرنشین آن که یک دختر بود کشته شدند .
هویت قربانیان‌حادثه‌هنوز معلوم نیست .

زنی را باضربات چاقو کشتند

مشهد ـ خبرنگاراطلاعات
زنی بنام عزت رستگاردر خانه مسکونیش با ضربات چاقو بقتل رسید.
جنایت در یکی از خانه های کوچه «کهنو» واقع‌در «پائین خیابان» مشهد رخ داد .
وقتی ماموران به‌خانه‌این زن رسیدند وی که غرقه به خون‌بودهنوز نفس می‌کشید اما درراه‌انتقال به‌بیمارستان بعلت جراحات شدید جان سپرد.

۳ خواهر خردسال در رودخانه غرق شدند

شیراز ـ خبرنگار اطلاعات :
۳ خواهر ۸ تا ۱۲ ساله‌یکی پس از دیگری در رودخانه‌فیروز آباد غرق شدند .
دیروز دختر بچه ۸ ساله‌ای بنام مریم زراعت پیشه پری گرفتن مرغابی پلاستیکی خود که در رودخانه «فیروزآباد» فارس افتاده بود وارد رودخانه شد .
مریم که بدنبال مرغابی‌خود تا وسط رودخانه رفته بود در مسیر جریان سریع آب قرر گرفت اخترو نرگس خواهران بزرگتر مریم که متوجه‌شدند وی در حال غرق شدن است خود را به آب انداختند اما آندو نیز همراه خواهر کوچکترشان غرق شدند . اجساد ۳ خواهر خردسال پس از ساعتی از آب گرفته و تحویل والدینشان شد .

تحت‌تاثیر فیلمهای کاراته‌ای :

کودکی بامشت ۲۴ شیشه‌راشکست

تبریز ـ خبرنگار اطلاعات
بازوی قطع شده کودک ۸ ساله‌ای در تبریز ، بدون استفاده از هیچگونه آنتی‌ـ بیوتیکی ، با موفقیت کامل پیوند زده شد.
بازوی راست این کودک که علی حسین‌زاده اهرابی نام دارد، بعلت بریده شدن عروق، اعصاب ، استخوان و عضلات از تکه پوستی آویزان بود.
علی کودک ۸ ساله که تحت تاثیر صحنه‌هایی از فیلمهای بروس‌لی‌وکاراته‌ای قرار گرفته بود، بامشت ۲۴ شیشه از شیشه‌های پنجره های خانه‌شان را شکست و این کار باعث بریده شدن بازوی او شد .
علی در بیمارستان شیرو خورشید سرخ تبریز بستری شدو پزشکان بخش۳جراحی این بیمارستان ، چند ساعت بعد با موفقیت دست بریده شده او را پیوند زدند .
عمل پیوند با نظارت‌دکتر صادق هریسچیان رئیس بخش۳ جراحی بیمارستان شیرو‌خورشید سرخ تبریز انجام گرفت و این عمل ٤ ساعت بطول انجامید
انگشتان کودک بیمار ، به آرامی حرکت می‌کند و تا چند روز دیگر ، بطور کامل سلامتی خود را باز خواهد یافت .
برای ازبین‌بردن عفونت، در عمل جراحی هیچ نوع آنتی‌بیوتیکی بکار برده نشد.

شعبده‌بازی کارمندان دولت قصه‌ای است که همه ماهه تکرار می شود

افزایش حقوق کارمندان یک شوخی بیست ساله!

سازمان امور اداری واستخدامی کشور، در جهت «متناسب کردن حقوق کارمندان دولت با هزینه زندگی» گزارشی تهیه وبه هیئت دولت تقدیم کرده است.

ظاهرا در این گزارش آمده است که «یا ضریب حقوق افزایش یابد یا فوق العاده شغل کارمندان بیشتر شود یا اینکه به کارمند از طریق ارائه خدمات جنبی کمک شود» که گویا هدف از تهیه این گزارش، فقط افزایش حقوق کارمند به سیستم ۱۳ ـ ۱۴ سال گذشته بوده است. چون هنوز گزارش تایپ وتحریر نشده، هنوز به شورای معاونان اداری نرسیده، هنوز در هیئت وزیران طرح نشده، که مقامات سازمان امور اداری واستخدامی کشور، انرا به بحث در جراید کشانده اند.

نتیجه این بحث، این سخن از افزایش حقوق واعطای ترفیع چه خواهد بود؟ جز افزایش تورم وهزینه زندگی وجز تبلیغ برای یک یا چند مقام سازمان امور اداری وانتشار عکس وتفصیلات آنها؟! چرا که در ۱۳ ـ ۱۴ سال گذشته همیشه ناظر این دور تسلسل بوده ایم که «حقوق کارمندان افزایش می یابد» ودر مقابل شاهد افزایش هزینه زندگی بوده ایم تا آنجا که امروز سخن از افزایش حقوق در حد یک شوخی تلقی میشود.

انعکاس گزارش سازمان امور استخدامی کشور که هنوز در مرحله بررسی ومطالعه است، در جراید کشور، بار دیگر بهانه ای بدست فروشندگان میدهد تا باز هم قیمتها را افزایش دهند.

یکی از بدترین سیاست های اداری ما در سال های اخیر، سیاستی است که درباره افزایش حقوق کارمندان دولت اتخاذ کرده ایم که از همان ابتدا هم بارها مورد اعتراض شدید علمای اقتصاد ومحافل اداری مملکت قرار گرفت. بارها، از این سیاست ناپخته انتقاد کردند، اما «مسئولان گذشته» ما گوش شنوا نداشتند وسیاست های خاص خودشان را در جهت ایجاد سر وصدا وتبلیغ برای جلب حمایت صاحبان منافع ومحتکران وگرانفروشان ادامه دادند. چون در کجای دنیا ودر کدام قالب اقتصادی آمده است که در ماه آذر ودی اعلام کنند که امسال به کلیه کارمندان ترفیع میدهیم، حقوق آنها را بالا میبریم ولی تا آذر ودیماه سال بعد هم، این تصمیم اجرا نشود در نتیجه گرانفروشان بازاری یا تراستهای صنعتی، قیمت ها را بالا ببرند وتورم را دو سه برابر اضافه حقوق های خیالی افزایش بدهند.

بگفته ی یکی از متفکران آشنا به مسائل اقتصادی کشور:

اگر هدف دولت ایجاد امکانات رفاهی باشد باید این امکانات بدون سر وصدا انجام پذیرد تا بازتاب ها وعکس العمل های آن شدیدونا مناسب نباشد، همچنانکه در سال های اخیر مکرر دیده ایم که دولتهای وقت، تعمدا پیش از موقع وبیموقع، افزایش خیالی حقوق ها را اعلام کردند بلافاصله هم ۱۵ تا ۲۵ درصد قیمت ها را در اثر همین اعلام پیش از موقع، بالا بردند. در صورتیکه عملا افزایش حقوق ها همیشه رقمی فوق العاده پائین تر از تورم ها بوده است. بگفته ی این متفکر اقتصادی:

افزایش حقوق باید بگونه ای انجام پذیرد که نه فقط بازار بلکه حتی کارمند هم از ماهیت ومحتوای آن بدرستی آگاه نشود. این افزایش حقوق را میتوان در قالب فوق العاده اضافه کار، در قالب پاداش های اتفاقی یا مستمر، ودر قالب کمکهای دیگری صورت گیرد که جنبه «اضافه حقوق» نداشته باشد.

یک راه دیگر، پرداخت کمک هزینه خانواده ومدد معاش اولاد میتواند باشد، این راهی که هم اکنون در بعضی از سازمان های اداری مثل سازمان برنامه، شرکت نفت وبانک ها بکار گرفته میشود، حتی برای جلوگیری از تاثیر تورمی آن، این کمک ها میتواند بصورت تحویل کالاهای ضروری یا تخفیف در پرداخت نرخ های آن باشد، مثلا دولت میتواند ماهانه به کارمند وخانواده او مقداری برنج وروغن وقند وشکر وچای بدهد یا آنکه این کالاهای ضروری را با تخفیف های کلی بفروشد.

چرا باید، هم اکنون کارمندان بسیاری از سازمان های اداری، برنج را کیلوئی ۳۰ و۳۲ ریال از شرکتهای تعاونی مصرف خاص خودشان بدست آورند، در حالیکه شرکت های تعاونی مصرف سایر سازمان های دولتی مثل کار وامور اجتماعی، تامین اجتماعی، دادگستری وآموزش وپرورش ونظایر ان، برنج را کیلویی ۹۰ ریال به اعضای خودشان بفروشند، چه تفاوتی هست بین کارمند دارایی یا کارمند نخست وزیری؟ چه فرقی هست بین کارمند دادگستری یا کارمند سازمان برنامه وبودجه و شرکت ملی نفت ایران؟... که آنها باید از همه امکانات رفاهی بهره بگیرند واینها باید به چشم حسرت به رفاه بیشتر همطرازان خود بنگرند.

بگذارید به درامدها وهزینه های کارمندان، یک نگاه ساده وزودگذر داشته باشیم تا مشکلات آنها را دریابیم.

هماهنگی نیست

در حال حاضر عمده ترین مشکل کارمند، مساله مسکن او است، چرا که کارمند با دریافتی های دو تا سه هزار تومان. بهیچوجه قادر نیست که حتی یک مسکن قوطی کبریتی یا یک مسکن استودیویی برای خودش تهیه کند.

هم اکنون یک آپارتمان سه اتاق خوابه قوطی کبریتی در ۱۳۰ متر، در خیابان تاج بین چهار تا چهار هزار و پانصد تومان ۲ اتاق خوابه در صدمتر، بین سه تا سه هزار و پانصد تومان است. این نرخ ها، تقریبا درهمه مناطق شمالی شهر، در آیزنهاور، تاج، یوسف آباد و شمیران تثبیت شده هست، و عجیب تر آنکه واسطه ها و بنگاههای معاملات ملکی، این نرخ های من درآوردی را درهمه جا تقریبا بصورت استاندارد درآورده اند، یعنی یک آپارتمان سه اطاق خوابه در ۱۸۰ متر مربع با شوفاژ گرم و سرد و تلفن همان قیمت را دارد که آپارتمان دیگری در وسعت کمتر و بدون داشتن امکانات رفاهی!

مساله دیگر اینکه در بسیاری از مواقع. موجرین خودشان شکننده نرخ مسکن هستند، اما بنگاههای معاملات ملکی وواسطه ها و دلال ها با تردستی ها و فوت و فن های مختلف، تلاش میکنند که نه فقط از تعدیل نرخ ها جلوگیری کنند، که گاهی قیمت ها را هم آنچنان بالا میبرند که برای دستمالی. قیصریه را آتش میزنند.

از سویی شهرداری هم هنوز، نه آنکه نتوانسته باشد که نخواسته است وظیفه اش را در اجرای قانون تخلیه خانه های خالی ایفا کند، چرا که مقامات شهرداری به این قانون اعتقاد ندارند تا آنجا که گاهی بعضی از نمایندگان انجمن شهر پایتخت هم به اشاره مقامات شهرداری و درجهت حمایت از موجرین، قانون اجاره خانه های خالی را هم تخطئه میکنند، بنابراین، تا زمانی که در دستگاههای اجرائی مملکت، درجهت تامین رفاه قشر کارمند، هماهنگی و همفکری وجود نداشته باشد، همه تصمیمات دولت نقش بر آب خواهد بود.

چون یک سوی سکه، مساله مسکن بعنوان حساس ترین و عمده ترین مشکل کارمند مطرح میشود، که حتی با پرداخت همه حقوق و دریافتی هایش هم قادر به حل آن نیست، و سوی دیگر سکه اینکه دولت هم در شرایط فعلی بعلل زیاد، امکان آن را ندارد که بتواند برای همه کارمندانش، خانه های سازمانی احداث کند، سپس شهرداری باید دست کم در جهت اجرای سیاست کلی دولت، خودش را تکانی بدهد و قانون را جدی تر تلقی کند، چون اجرای قانون، سبب خواهد شد که مال الاجاره تا حدود زیادی کاهش پیدا کند، حتی اجرای قانون تخلیه خانه های خالی به سود آن قشر کارمندان ساده شهرداری خواهد بود که مثل کارمندان سایر دستگاهها، مستاجر و خانه بدوش هستند.

ریز برنامه ها را اعلام کنید

یکی، از کارشناسان امور اجتماعی مسائل رفاهی می گوید:، سال ها است که دولتهای ما گاه و بیگاه از احداث مسکن ارزانقیمت حرف میزنند ووعده های زیادی هم میدهند،اما بهیچوقت هم عمل نمیشود، در صورتیکه احداث هرخانه سازمانی، گره کور یک خانواده را باز میکند، چه اشکال دارد که دولت بجای کلی گلی گویی. ریز برنامه های خودش را در یک برنامه ریزی بلند مدت اعلام کند، اینکه مثلا در تهران دویست هزار خانه استودیویی برای کارمندان وزارت بازرگانی یا در شیراز صدخانه دو اتاقه برای کارمندان دارائی و امور اقتصادی میسازد، این نوع برنامه ریزی و اعلام آن، سبب خواهد شد که دستگاه اجرایی در راس موعد خانه ها را به همان کارمندان که از قبل اعلام شده اند. تحویل دهد.

در برنامه دراز مدت، دولت باید همه کار احداث مسکن سازمانی را دریک جا متمرکز سازد تا از دوباره خرجی ها، وقت مستمر وفوق العاده شغل وفوق العاده اضافه کار ساعتی بیشتری پرداخت میکنند، ماموریت های بیشتری به او میدهند گروه وپایه اش را بالا تر میبرند در حالیکه عملا همان کار کارمند رشته امور اجتماعی یا اداری را انجام میدهد. وقتی که مسئولان نتوانند این مسائل ساده وپیش پا افتاده تبعیضی در پرداخت ها را از بین ببرند، طبیعی است که هیچوقت هم نمیتوانند سایر مسائل ومشکلات کارمندان را حل کنند ودرست بهمین دلیل است که هم اکنون کارمندان ما، بهیچوجه تامین اجتماعی، تامین شغل ومقام، تامین بهداشت ودرمان، تامین جا ومکان وتامین از کار افتادگی وبازنشستگی ندارند.

کارمندان را، ناگهان بدون هیچ دلیلی از شهری به شهر دیگر یا از اداره ای به اداره دیگر منتقل میکنند که در نتیجه امنیت شغلی او را متزلزل میسازند. به کارمند دفترچه بیمه ودرمان میدهند، اما هیچ کجا، این دفترچه را به حساب نمیاورند وهیچ پزشک وداروخانه ای قبولش ندارد ودرمانگاهها وبیمارستانها هم تا پول نقد دریافت نکنند، بیمار را پذیرا نمی شوند ودر نتیجه کارمند تامین بهداشتی هم ندارد.

افزایش حقوق

متخصصان مسائل اداری معتقدند برخلاف آنچه که در گزارش سازمان امور اداری واستخدامی کشور پیشنهاد شده است نه تنها افزایش ضریب ریالی وحقوقی کارمند نمیتواند قوه خرید او را بالا ببرد که کاهش هم میدهد، همچنان که در ۱۴ ـ ۱۵ سال گذشته که بدنبال این فکر بوده ایم نتیجه عکس گرفته ایم چون قبل از آنکه دیناری به حقوق کارمند اضافه کنیم در بازار، تورم ایجاد کرده ایم در نتیجه همیشه حقوق کارمند وقوه خرید او در حکم بازی «الله کلنک» بوده است که باز هم همیشه سر «کلنگی» آن بالا رفته است؟!!.

دکتر حمیدی کارشناس مدیریت میگوید: بهترین راه برای افزایش قوه خرید کارمند این است که افزایش حقوق او را متوقف سازیم ولی مزایای جنبی او را، بدون آنکه حتی خودش هم متوجه باشد افزایش دهیم نه به آن سان که سازمان امور اداری واستخدامی کشور پیشنهاد کرده است. دولت میتواند بجای پرداخت های نقدی کالاهای ضروری و ا با تخفیف های کلی در اختیارش بگذارد، یعنی همانطور که کارمند نخست وزیری وشرکت نفت وبرنامه وبودجه برنج کیلویی سی ریال خریداری میکند، به کلیه کارمندان دولت در هر اداره وسازمان، در هر رشته وشغل یا در هر نقطه ای از مملکت که هستند برنج کیلویی سی ریال بدهند. حاصل این کار، علاوه بر افزایش قوه خرید کارمند، سبب کاهش قیمت ها هم خواهد شد. چون هم اکنون بزرگترین گروه مصرف کننده از لحاظ تعداد، گروه کارمندان دولت هستند، که کالاها واجناس ضروری اش را مثل برنج وروغن وحبوبات وقند وشکر وپارچه را با تخفیف های ۷۰ ـ ۸۰ درصد خریداری کرد قدرت خرید در بازار کاهش پیدا میکند وکاسب وپیشه ور هم ناچار میشود که به سود کمتری قناعت کند.

هم اکنون تولیدات کشاورزی ما بوسیله سازمان های اداری، خریداری میشود ولی بجای آنکه بوسیله فروشگاههای تعاونی با قیمت ارزان به کارمندان دولت تحویل شود. در بازار آزاد بدست واسطه ها ودلال ها میرسد، سازمان گسترش خدمات بازرگانی میتواند بعنوان یک سر پل، بین شرکتهای تعاونی ومصرف کنندگان قرار گیرد، یعنی آنکه کلیه کالاهای ضروری را، حتی آن اجناسی را هم که از خارج وارد میکند، در اختیار شرکتهای تعاونی بگذارد تا آنها با سود حداکثر پنج درصد بین صاحبان سهام وکارمندان دولت توزیع کنند، به کلام دیگر، دولت باید در نقشی تهیه کننده قرار گیرد وکار توزیع وفروش را هم به شرکتهای تعاونی مصرف واگذار کند، در این سیستم دولت میتواند بجای پرداخت های نقدی، کالاهای ضروری را با تخفیف های کلی در اختیار کارمندان بگذارد.

****

شعبده بازی

با این اشارات بنظر میرسد که کارمند ایرانی دست بنوعی شعبده بازی میزند تا دخل وخرج خود را هماهنگ کند. نیمی از ماه با نسیه کردن میگذرد ونیمه دیگر ماه به تادیه بدهیها، با قرض کردن از این وآن سپری میگردد. ومعلوم نیست این وضع نابسامان تا کی ادامه می یابد. هر شب صفحات نیازمندی روزنامه ها خبر از وامهای ارزانقیمت در مقابل چک کارمندی میدهند وکارمند بناچار در چنگ شرخرها ووامهای تومنی دو تومان اسیر میشود. فقط برای اینکه بتواند زندگیش را بچرخاند. هیچ چیز وهیچ کس، اندوه تلخ کارمند را در روزهای بی پولی در نمی یابد. رنج وخجالت از همسر وفرزند. درد نداشتن ونتوانستن. وفشار قسط وبدهی، همه‌ی خلاقیتهای کارمندان ما را میگیرد وانچه میماند نوعی شعبده بازی است برای امروز را به فردا رساندن. وفردا را... خدا عالم است چه کسی از فردا خبر دارد؟ چنین است که در شرایط فعلی اعلام اینکه حقوق کارمندان بالا میرود، جز انکه سطح توقع خانواده، بقال وعطار سر گذر را بالا ببرد ثمری نخواهد داشت وتنها شاید با پرداختهای ماهیانه بگونه‌ی دیگری ونه بعنوان حقوق بتوان تا حدودی به کارمند کمک کرد.

هر زمان که مسئله افزایش حقوق کارمندان مطرح شده، قیمت کالاها و اجناس مصرفی سی درصد افزایش یافته است.

بسیاری از مستمری بگیران دولت از حالا برای وجوه خیالی اضافی حساب باز کرده اند.

صفحات نیازمندیهای جراید هر شب مژده وامهای دراز مدت را در برابر چک های حقوقی به کارمندان میدهند و از این راه هزاران کارمند در چنگال شرخرها و دفاتر پولی اسیر شده اند.

کارمندان:
بجای اضافه حقوق، دریافتی ما را بیشتر کنید
سازمان امور استخدامی:
با پاداش و فوق‌العاده وضع کارمندان بهبود پیدا می کند

ما نام خود را تغییر داده ایم
و
خدمات خود را وسعت بخشیده ایم

امکانات وسیع خدماتی ما هنگامی گسترش یافت که نام " باربرلاینز " به باربر بلوسیز " تغییر پیدا کرد .
اکنون اضافه بر حمل سریع بار با سرویسهای همیشگی و منظم کشتی رانی ، از آمریکا و کانادا ، به بنادر دریای سرخ و خلیج فارس، خدمات زمینی ماهم افزایش یافته است ونرخهای مخصوصی نیز برای حمل کالا از بنادر به شهرها ، با کامیونهای قابل اطمینان آماده نموده ایم .
ما براحتی کالاهای شما را ترخیص میکنیم و یا به گمرک خانه‌های دیگر میرسانیم .
دفاتر نمایندگی ما در سراسر جهان فعالیت دارند و نمایندگان ورزیده ما در نقاط مختلف ، با آگاهی از شرایط و اوضاع محلی، آماده برای قبول مسئولیت میباشند .
مشکلات حمل و نقل خود را با یک تلفن به " باربربلوسیز " بسپارید .

IRAN
TEHERAN
Irano-Scandinavia Shipping Agency
S S K Bimeh Melli Bldg 6th Floor
Ave Takhte
Jamshid Teheran 15
Telephone 828004 Telex 212512

NEW YORK, USA
Barber Steamship Lines Inc
General Agents 17 Battery Place
N Y N Y 10004
(212) 825-6898/99 6900/01

«عتبات عالیات»: کتاب راهنمای زائران اماکن مقدسه عراق برنامه حمایت از خانواده‌های بی‌سرپرست

کتاب «عتبات عالیات» را منتشر کرد

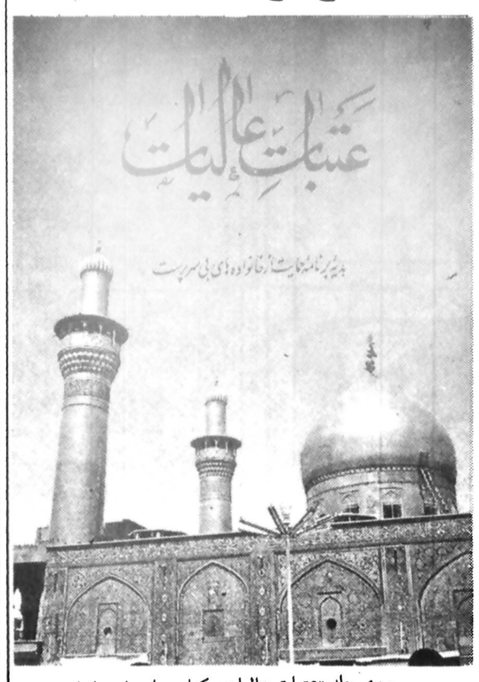

روی جلد «عتبات عالیات» کتاب راهنمای زائران اماکن مقدسه عراق

دومین کتاب راهنمای مسافرت زائران ایرانی به اماکن مقدسه، تحت عنوان «عتبات عالیات» از سوی برنامه حمایت از خانواده های بی سرپرست انتشار یافت این جزوه که همزمان با شروع برنامه های حج وبه میمنت سالروز تولد سومین پیشوای شیعیان جهان حسین بن علی (ع) منتشر شد ودر اختیار زائران کربلا ونجف قرار گرفت کلیه اطلاعات لازم ونیز برنامه کامل مسافرت زائران از نخستین لحظه عزیمت به سرزمین عراق، تشریفات ورود، اقامت وزیارت اماکن مقدسه در کشور عراق را در اختیار هموطنان زائرمان میگذارد.

در این نشریه نفیس، هر قسمت که برنامه زیارت از یک مرقد مقدس منعکس شده زیارت خاص آن هم با خط درشت وخوانا آمده است وزائر با داشتن آن، از تهیه زیارتنامه های متعدد وبعضا مغلوط فراغت می یابد.

این مجموعه در ۶۴ صفحه، بقطع زیبا وچاپ بسیار نفیس تهیه گردیده وبزائران ایرانی اهداء شده است.

اقدام برنامه حمایت از خانواده های بی سرپرست در انتشار این سری جزوات وکتب، بسیار ارزنده تلقی شده وهمانطوری که در شماره های قبل این روزنامه پیرامون جزوه سفر باروپا نوشتیم، راهنمائیها وبادآوریهای ضروری مندرج در این قبیل نشریات توسط برنامه حمایت از خانواده های بی سرپرست، مفید، وحائز اهمیت فراوان بوده است. ما موفقیت باز هم بیشتر گردانندگان این مرجع نیکوکاری کشور را خواهانیم

اطلاعات
بنیانگذار: عباس مسعودی
صاحب امتیاز و مدیر: فرهاد مسعودی
سال پنجاه و سوم
محل اداره: خیابان خیام، ساختمان اطلاعات
تلکس ۲۱۲۳۳۶ـ تلگرافی: اطلاعات. تهران
تلفن ۳۲۸۱

سخن روز

۲ـ حقوق‌ها وهزینه‌ها

کدام روش مفیدتر است؟

در بحثی که راجع به کارمندان دولت وحقوق آنها داشتیم دو نکته محرز شد. اول این که اکثریت کارمندان دولت را عناصر سالم وصالح تشکیل میدهند. دوم، ضوابط ومعیارهای موجود در مورد حقوق ورتبه کارمندان عادلانه نیست واحتیاجات آنها را جواب نمیدهد.

با قبول این دو مورد بعنوان اصول یک بحث تحلیلی راجع به مسأله کارمندان، بلافاصله دو سئوال پیش میاید:

۱ـ چگونه میتوان نظام اداری را بطریقی اصلاح کرد که از تاثیر عوامل بازدارنده ومزاحم در انجام حوائج ومراجعات مردم کاسته شود ونیروی انسانی قابل توجهی که در خدمت دولت قرار دارد با حداکثر تحرک وکار آیی مورد بهره وری قرار گیرد؟

۲ـ امور معیشت کارمندان را بچه ترتیب میتوان تامین کرد؟

پاسخ به نخستین سئوال مستلزم بحثی طولانی است که فعلا در حیطه «سخن روز» ما نیست. بنابراین بپردازیم به سئوال دوم که در عین حال یکی از مهمترین شروط هدف های یاد شده در سئوال نخستین بشمار میاید. زیرا همچنان که در مقاله پیشین یاد آور شدیم نمیشود انتظار داشت کارمندی که درگیر مشکلات ناشی از عدم توازن دخل وخرج واسیر گرفتاریهای شخصی وخانوادگی است با فراغ خاطر وآمادگی ذهنی وعلاقه مندی به وظائف اداری بپردازد.

اما در مورد شیوه کمک به کارمندان در جهت تامین زندگی آنها، ایکاش بجای آنکه هر چند یکمرتبه ـ وهر بار به دلیلی ـ این مسأله مورد توجه قرار گیرد ومبلغی بر رقم درپافتی کارمند دولت اضافه شود، موضوع بصورت امری مستمر تلقی میشد ودولت مانند پدری که همواره به وضع زندگی یکایک افراد خانواده توجه دارد ومشکلات متفاوت آنها را با شیوه های مختلف حل وفصل میکند، نسبت به امور معیشت کارمندان توجه واقدام میکرد.

ما یکبار درباره مالیات ها وعوارض غیر معقول نوشتیم سهلترین راه تحصیل در آمد معمولا بدترین راه است. این نظریه را بناگزیر در مورد پرداخت های دولت نیز تکرار میکنیم که بدترین نوع پرداخت، سهلترین آن یعنی روش پرداخت مستقیم است.

هیچکس در ضرورت وام های صنعتی یا کشاورزی تردید ندارد. ولی بتجربه دیده ایم هنگامی که دولت برای تسهیل کار خود فقط به پرداخت وام اقدام میکند واهمیت نمیدهد که این پول چگونه مورد استفاده قرار میگیرد، نتیجه این میشود که کشاورز با آن پول تلویزیون وضبط صوت ووسایل تجملی میخرد واصل وفرع وام روی دستش باقی میماند بدون آنکه در راه افزایش تولید وبالا رفتن در آمد او قدم اساسی برداشته شده باشد. آن دیگری هم بنوع دیگر پول را مصرف میکند ودولت را در محظور قرار میدهد.

کارمندان دولت از اضافه حقوق گاه وبیگاه متاسفانه فایده یی نمیبرند وبه تجربه ثابت شده است که اضافه درآمد باین کیفیت نه فقط به پای اضافه خرج نمیرسد بلکه خود عاملی تورم زاست وبمصداق مثل معروف «باد آورده را باد میبرد» تورمی که این نوع اضافه در آمد بدنبال میآورد بلافاصله اثر آن را در زندگی کارمند از میان میبرد وکارمندان ما بارها این مورد را تجربه کرده وحسرت روزگاری را خورده اند که با حقوق های ماهی دویست وسیصد تومان میتوانستند چرخ زندگی خود را بچرخانند ویک چیزی هم پس انداز کنند.

بنابراین بهترین روش کمک به معیشت کارمندان ـ بنظر ما ـ این است که عوض تلاش بی حاصل برای رسانیدن رقم در آمد آنها به رقم خرج، رقم مخارجشان را به درآمد نزدیک کنیم. در این باره فردا توضیح میدهیم.

تفسیر سیاسی روز

سرنوشت اقتصاد غرب

چهارمین کنفرانس عالی اقتصادی با شرکت روسای جمهوری و نخست‌وزیران هفت کشور بزرگ صنعتی جهان (امریکا، کانادا، ژاپن، آلمان غربی، فرانسه، انگلیس و ایتالیا) درشهرین گشایش یافت. دراین کنفرانس که علاوه بروزیران امور خارجه برای نخستین باروزیران بازرگانی هفت کشور نیز شرکت دارند باردیگر مسئله بهم خوردن موازنه درروابط اقتصادی جهان بدنبال بحران بزرگ انرژی درسال ۱۹۷۳ و اثرات آن دراقتصاد کشورهای سرمایه‌داری مورد بررسی قرارمی گیرد.

سران نیرومندترین کشورهای صنعتی جهان سرمایه‌داری درگفتگوهای دوروزه خود کوشش خواهند کرد راه حلی برای مبارزه با بیکاری، تورم افراط درمصرف انرژی، بی ثباتی پولی و نارسائی هائی که درکمک به کشورهای جهان سوم وجوددارد پیدا کنند.

برای امریکائیها که توانسته‌اند رشد اقتصاد نسبتا بالاتری را حفظ کنند هدف اصلی پیدا کردن بازارهای تازه برای صادرات این کشور است (رشد اقتصادی امریکا درسال جاری ۴/۱ درصد بوده است)، برای رسیدن باین هدف بود که امریکائیها درکنفرانس اقتصادی ژنوروش آشتی ناپذیری پیش گرفتند. اما اقتصاد امریکا نیز نقاط ضعف زیادی دارد. نرخ تورم درامریکا نسبت به سال گذشته باز هم افزایش یافته و کسرموازنه پرداخت های خارجی ناشی از واردات نفتی رکوردسالهای گذشته را شکسته است و درنتیجه دلار پیوسته ارزش خود را دربازارهای پولی جهان از دست میدهد.

ژاپن که درکنفرانس بن برکرسی متهمان قراردارد وضع دفاعی بخود گرفته است. ژاپن متهم است که سیل کالاهای خود را بی حساب به سوی بازارهای جهانی سراز یرساخته و بازار داخلی خود را بروی کالاهای خارجی بسته است.

درسوی دیگر کشورهای اروپائی قرارگرفته‌اند که احتمال نمی رود بتوانند درمذاکرات بن‌روش مشترکی پیش گیرند.

والری ژیسکاردستن و هلموت اشمیت صدراعظم آلمان غربی طرفدار برقراری یک موازنه پولی و اقتصادی بین قدرتهای بزرگ هستند و برای رسیدن باین هدف پیشنهاد می کنند که امریکا میزان واردات نفتی خود را کاهش دهد و باین ترتیب با کاهش کسری موازنه بازرگانی موضع دلار را تقویت کند و ژاپن نیز جلو سیل کالاهای صادراتی خود را بخارج بگیرد. درعوض دولتهای فرانسه، آلمان، انگلیس و ایتالیا متعهد خواهند شد به رونق اقتصاد جهان درسال های آینده کمک کنند. اگر امریکا واردات نفتی خود را کاهش دهد و ژاپن نیز فروش کالاهای خود را به خارج تثبیت کند آلمان متعهد خواهد شد با یک برنامه کمک پنج ساله و سرمایه گزاری ۱۲ ملیاردمارکی تا سال ۱۹۸۳ یکصدهزارشغل تازه بوجود بیاورد.

هفت کشوری که درکنفرانس بن شرکت دارند از ده سال پیش برای خارج شدن از بحران خطرناکی که کمونیستها از آن بعنوان «آغاز پایان سرمایه‌داری» نام می برند تلاش می کنند.

کنفرانس هائی دراین ده سال اخیربرای سروسامان دادن به اقتصاد نابسامان غرب تشکیل شده هیچگونه نتیجه مثبتی ببارنیاورده است آیا کنفرانس بن خواهد توانست کشتی طوفان اقتصاد غرب را از میان امواج سهمگین به ساحل نجات هدایت کند؟ این سئوالی است که رهبران هفت کشور باید به آن پاسخ دهند.

۲ یادداشت درباره بهار دیوانه ۶۸

تازیانه‌یی که محکم فرود نیامد

(یادداشت دوم)

پاریس ـ حسین مهری

بهار دیوانه ۶۸ «همه توانی» و قدرت مطلق دولت را به ریشخند گرفت و چیزی نمانده بود که جمهوری پنجم فرانسه را فروریزد و به هر صورت، یک سال بعد، موجب کناره گیری بنیادگذار این جمهوری را فراهم آورد.

نباید از نظر دور داشت که فرانسه، کشور متعادل نیست، به عکس، سرزمین تضاد است. یک نمونه اش این که فرانسویان همان گروه اجتماعی را بر سرکار نگه داشته اند که ده سال پیش، موج عمیق نارضایی علیه آن، برخاسته بود. نمونه دیگر، آنکه در این ده سال کشور از مرحله رشد تصاعدی، اشتغال تام، ثبات اقتصادی و رفاه مالی، به سطح ریاضت و صرفه جویی، بیکاری و تورم، سقوط کرده است و با این همه، نگهبانان به تقریب همان هایند که بودند، یا دست کم، روح نظام، همان است که بود.

آری، سرزمین تضاد، پیام بهار دیوانه را در سطح حکومت جاری نکرد، اما بهار دیوانه فرانسه را گاه تا مغز استخوان، تغییر داد.

این که بهار ۶۸ نتوانست فرانسه را سراپا دگرگون کند، بیشتر از این روی بود که هیچ چیز مبهم‌تر، مغشوش‌تر و رمانتیک‌تر از هدف‌های این جنبش نبود. جوانان عصیان کرده بودند و عصیان شان، از رنگ و ریای هرگونه برنامه ریزی و الگوهای پیش ساخته عاری بود. قلب، عصیان کرده بود، نه عقل. احساس، جوانان را میراند، نه استدلال. استدلالی از آنگونه که پای چوبین دارد. این چنین، بهار دیوانه، نظم و نظام و دستگاه فلسفی به معنای متعارف نداشت. با این همه، فرانسه، تا آن جا که توانست در این ده سال از پیام چند گونه وناهمگن مه ۶۸ بهره گرفت. یکی ازفلاسفه فرانسوی میگوید:

«نتایج موج‌های عمیق تاریخ به ندرت با مصرف‌هایی که به وجودآورندگان موج‌ها، تعیین میکنند، منطبق میشود. این امواج، پیامدهای بی پایان در پی میاورند، پیامدهایی که حتی برای کسانی که به خود می‌بالند که از لنین آموخته اند » از یک موقعیت عینی، تحلیلی عینی «به عمل آورند، نیز پیش بینی ناپذیر است.»

یک خوراک اضافی روح

شورشیان جوان بهار دیوانه چه میگفتند و چه می‌خواستند؟ بیشتر آن‌ها، خود را، ماتریالیست‌های منطقی میدانستند، اما «آندره فوسار» گلیست، و «موریس کلاول» چپ گرا، حق داشتند که بیش از هرچه در آن‌ها، خواستی از مقوله روحی و واکنشی نیرومند در برابر یکنواختی و خودخواهی جهانی را تشخیص دهد که می‌پنداشت در مصرف کالاهای مادی به تنهایی، کلید خوشبختی را یافته است. وفور، به دل آشوبه و تهوع می انجامید. آنچه شورشیان می‌خواستند، «یک خوراک اضافی روح و تخیل» بود، یک «چیز دیگر»، یک «جای دیگر» بود، اما تنها معدودی از آن‌ها قصد داشتند حدود اندیشه‌های‌شان را ترسیم کنند. خواست آن‌ها در این عبارت «گوبینو» خلاصه میشد: «آنچه را میخواهم، نمی‌شناسم و آنچه می‌شناسم، کران ندارد. مرا سوی بی سو بایست مرا واپسین کلام بایست.»

آن‌ها مفهوم قدرت را زیر سئوال قرار دادند، قدرت به مفهوم عمومی‌اش، نه فقط در بعد سیاسی‌اش: قدرت، خاصه در موقع تراکم در یک تن، نه تنها او را، بلکه حکومت و جامعه را فاسد میکند.... و تنها قدرت دوگل نبود که پنجه در پنجه آن انداختند، روح قدرت همه قدرت‌ها، آماج تیرهای آن‌ها بود: قدرت کلیسا که در چشم جهانی نگاه میکرد و دروغ میگفت، قدرتی که خود را هم عرض «مسکینان در روح» قرار میداد و حریصانه سیم و غله می‌اندوخت، قدرت جامعه محافظه کار که برای حفظ مبادی لرزان خود، دو دستی به قراردادهای فرتوت چسبیده بود و با قراردادهایش، اجازه فکر کردن به «طریق دیگر» و زندگی کردن به «طریق دیگر» به فرزندانش نمیداد. قدرتی که مغازله ساده جوانان را در ملاء عام عیب میشمرد و خود در نهان، به بی شرمانه ترین هرج و مرج‌های جنسی سرگرم میشد، و با فضاحت‌های بدیعی، زیرنام‌هایی چون «استریپ‌تیز پارتی» ، خنده میزد بر هرچه قرارداد است و بر هرچه شرم و آزرم است.

نظم نو استعماری

و نه فقط قدرت کلیسا و جامعه، قدرت های جهانی را آنان به مبارزه خواندند ـ ابر قدرت هایی را که چون ریگ دروغ می گفتند و انسان های بی گناه را چون برگ های خزانی، از شاخه حیات فرو می ریختند و با وقاحت بی مانند در تاریخ، دم از دموکراسی و آزادی و جهان آزاد می زدند. آن ها نظم نو استعماری اقتصاد جهانی را به پیکار می خواندند که مباشرانش در جامعه شرکت های چند ملیتی، «مقام های محلی» را در جهان سوم به نازل ترین قیمت می خریدند و ساخته های بی بهای‌شان را به گران‌ترین بها با منابع طبیعی و مواد اولیه آنها تاخت می زدند و به این غارتگری بی حساب خشنود نشده، به یاری سازمان های اطلاعاتی‌شان دولت می آوردند و دولت می بردند و جهان سوم را با لولوهای مزدور خود، سرانگشت می گرداندند.»

بهار دیوانه ۶۸ با همه ابهام نظریه اش، عصیان جهان بی گناه، جهان ستم بر، برجان ستم گر بود، تازیانه تاریخ ستم دیدگان بود که بالابرده شد، اما باضرب فرودنیامد.

با این احوال، بهار دیوانه، مفهوم اقتدار (اوتوریته) را عرضه تردید قرار داد: هیچ سازمان و مرجع و دستگاه سیاسی یا علمی یا دانشگاهی یا جهانی نمی تواند بگوید این است و جز این نیست. مصدر و منبع، همه جاست، همه کس است. «آندره فونتن» سردبیر و مفسر «لوموند» در همین باب نوشت: آثار ناشی از تردید جوانان ۶۸ درباب حقانیت اقتدار، چندان بی شمار است که هنوز به ارزیابی آن موفق نشده ایم. امروز دیگر اقتدار و مرجعیت، برازنده نام خویش نیست، مگر اینکه آن را بپذیرند، مگر اینکه صلاحیت کسی یا کسانی که آن را اعمال می کنند، از سوی زیردستان تصدیق شود. دیگر درجه یا سنت کافی نیست که سبب اجرای دستوری شود. وانگهی امروز، خارج از ارتش، چه کسی به راستی دستور می دهد؟ کارفرما و رئیس، اعم از کوچک یا بزرگ، هر کس که دستورش روا شود، باید قانع کند، می داند که اگر بخواهد امتیازها و حقوق شغل و وظیفه اش را به رخ بکشد، بیم آن است که دستش بیندازند، به ریش اش بخندند.

برای نمونه در جامعه فرانسوی پیش از ۱۹۶۸ سکس، ممنوعه‌یی بود، پیش گیری، جرمی نابخشودنی بود. حیات فرهنگی در دست فئودال های فکر بود. تکاپوی سندیکایی، با هزار دردسر روبرو بود، قضات، مطیع و ترسان بودند. حتی واژه بوم شناسی (احترام به محیط زیست) ناشناخته بود.

امروز، آن جامعه متعلق به پیش از توفان نوح می نماید. و به راستی، رویداد بهار دیوانه، توفان نوحی بود و این رویداد، طی دوماهی که جریان داشت، «دنیای کهنه» را بلعید، شالوده های کرم خورده را برچید، آشکارانشان داد که ستون مسئولیتی که این دنیا بران می آرمد، ستون لرزانی است. پنج سال پس از آن، جنگ اکتبر و تحریم نفتی، روشن ساخت که ستون دیگر غرب، اسطوره رشد، کمتر از ستون اولی شکننده نیست و رشد بی افسار، همان بود که «دنیای کهنه»، عشرت مادی خود را بران بنا کرده بود. جهان وفور که اروپای آزاد شده از اشغال نازی، انتظارش را کشیده بود و سپس آن را کشف کرده بود و به آن دل بسته بود، جاذبه ناکجا آبادیش را از دست داد. این همه را رهبران بهار دیوانه، می گفتند و دنیا، آنان را دیوانه می خواند.

باری، برشمردن تاثیرهای عملی و نظری بهار دیوانه، مجال وسیع می خواهد. این قدر می توان گفت که جوانان، هرگز اشتباه نمی کنند تنها معیارهای فرتوت، همه کارآنها را مبنی براشتباه می داند.

ضعف رهبری امریکا یا ضعف دیپلماسی امریکا

«۱»

دکتر سیدمهدی پیراسته

دکتر سید مهدی پیراسته که از چهره های سرشناس کشور است و علاوه بر مشاغل مهم قضائی سمت های استانداری فارس و خوزستان و وزارت کشور و سفارت در عراق و بلژیک و بازار مشترک را عهده دار بوده سلسله مقالات جالبی برای «اطلاعات» نوشته که از این شماره درج می شود.

چندی قبل اطلاعات مقاله‌ای جالب و پر معنی بامضای آقای مسعودی در انتقاد از سیاست آمریکا منتشر کرد. تصور من این بود که عنوان این مطلب بحث های حتی جالبتری از خود مقاله در پی خواهد داشت زیرا موضوعی به این درجه از اهمیت آنهم در روزنامه‌ای مثل اطلاعات راجع به مهمترین مسئله جهانی یعنی «سیاست آمریکا» یک موضوع عادی و زودگذر نمی توانست باشد. من خیال میکردم که این موضوع بعنوان یک مسئله اساسی و قابل توجه مدتها مورد بحث صاحب نظران خواهد بود. ولی برعکس تصور خود دیدم که در این مورد چندان اظهار نظری نشد. اینک با این مقاله مطلب را دوباره عنوان میکنم و امیدوارم از طرف صاحب نظران پی گیری شود. خواه ناخواه درحال حاضر سیاست آمریکا با فرد فرد ساکنین کره خاکی ما ارتباط پیدا کرده است. بیاد دارم یکی از نویسندگان خوش ذوق فرانسوی راجع به انتخابات رئیس جمهوری آمریکا نوشته بود که «این عادلانه و دمکراتیک» نیست که فقط آمریکائیان در انتخاب رئیس جمهوری شرکت کنند و در اینمورد باید همه ساکنین کره زمین حق رای داشته باشند و چون رئیس جمهوری آمریکا در عصر ما مقامی است که بهمه افراد و در همه ممالک مربوط میشود و نه فقط آمریکائیها چرا شش درصد جمعیت کره زمین باید بتوانند به اکثریت شخصی را برگزینند که به کار همه جهانیان کار دارد و همه مردم دنیا با او کار دارند و در همه امور گیتی مستقیم یا غیر مستقیم دخیل است.

این حقیقت مسلم است که پس از جنگ دوم جهانی وضع دنیای ما بکلی عوض و دولتهای درجه اول قبل از جنگ به قدرتهای دست دوم و سوم تبدیل شد و دو نیروی بزرگ بیشتر در جهان باقی نماند یعنی اتحاد جماهیر شوروی و آمریکا.

سیاست روسها خیلی روشن و بدون هرگونه ابهام و پیچیدگی است. حزب کمونیست حاکم بر اتحاد جماهیر شوروی مثل همه کمونیست های دیگر نقاط جهان علنا و بی پروا و بدون پرده پوشی و مرد مردانه می گوید که باید به هر وسیله ممکن باشد مرام و مسلک کمونیستی عالم گیر و همه رژیم های دیگر اعم از سوسیالیست ها و یا سرمایه داری و غیره خواه و ناخواه و دیر یا زود نابود شود و بر همه ساکنین زمین یک پارچه و یکدست این مرام و با تمام مظاهر و شرایط آن حکومت کند. چنانچه می بینیم هدف خود را بهر وسیله و باقتضای روز و شرایط با پشتکار و با یک برنامه منظم و حساب شده و با صبر و حوصله و تانی تعقیب میکند و پیش میرود و اگر بنابر اوضاع و احوال روش خود را تغییر میدهد یک مسئله (تاکتیکی) است نه تغییر هدف. اما ابر قدرت دیگر یعنی آمریکا بر عکس رقیب خود ظاهرا برنامه مطالعه شده و منظمی ندارد و دو دلی و تردید و اشتباه و پشت سر اشتباه است که هر روز در نقاط مختلف جهان از خود نشان میدهد و مرتکب می شود و دنیایی که به «جهان آزاد» معروف شده و رهبری آنرا جبر زمان و تاریخ بعهده آمریکا گذاشته با دلهره و تشویش و هراس و بلاتکلیفی و سردر گمی بسر میبرد. از بزرگترین اشتباه تاریخی و غیر قابل جبران آمریکا یعنی ماجرای دردناک ویتنام بحث زیادی بمیان نمی آورم زیرا باندازه کافی از طرف مقامات رسمی و ملت آمریکا و سایر جهانیان در این باره بحث شده و حتی کتابهای مستدل و مستند بسیاری در این باره انتشار یافته است.

آمریکای ابر قدرت در این ماجرا درست مصداق مثل معروف ما شد که «هم چوب را خورد و هم پیاز و هم سرکه را و هم صد تومان را داد» و اگر چه اثر معنوی و روحی این اشتباه برای همیشه یا دست کم مدت خیلی طولانی باقی خواهد ماند، از نظر مالی بفرض اینکه همه شرایط هم مساعد باشد سالها طول خواهد کشید که وضع در هم و برهم پولی و اقتصادی جهان که در اثر سقوط دلار آمریکا پیش آمده سر و صورتی بگیرد. دلار آمریکا که قوی ترین پول جهان بود به علل مختلف که اساس آن جنگ ویتنام است بصورت یک پول متزلزل و غیر قابل اعتماد در مقابل تمام پولهای جهان حتی ممالکی مثل ایتالیا درآمده است. نگاهی سطحی به مسئله اعراب و فلسطین و اسرائیل حقیقت دیگری را برای ما روشن میکند. می بینیم که دولتی مثل آمریکا در این مسئله حساس و خطرناک که ممکن است حتی جهان را بجنگ جهانی دیگری بکشاند سیاست قاطع و روشنی ندارد. گاهی دیده شده که بزرگترین مقام آمریکائی با صراحت و قاطعیت در این مورد مطلبی اظهار کرده و به فاصله چند روز و حتی چند ساعت بعنوان توضیح مطالبی عنوان کرده اند که به کلی با آنچه گفته شده است مغایر است و همه جهانیان بوسیله خبرگزاریها با تعجب و حیرت و بهت از این جریان مستحضر میشوند.

لازم

بتوضیح نیست که این سیاست تردید و دودلی کجدار و مریز چه اثر روحی در طرفین درگیر و سایر مردم جهان می گذارد و چه لطمه‌ای به حیثیت بین المللی ابر قدرت رهبر جهان آزاد وارد میسازد. همچنین در مسئله قاره آفریقا بالاخره کسی درست نفهمید که سیاست آمریکا چیست و نتیجه اش این شد که همه وضع فعلی آفریقا را می بینند و باز هم خواهند دید. عده‌ای در مقام دفاع می گویند که این نوع سیاست بعلت روش دمکراسی حاکم بر آمریکا است زیرا گروههای متشکل و متنفذ در شئون مختلف و از جمله انتخابات آمریکا اثر مستقیم دارند و بر اثر فشار شدید خود مقامات آمریکائی را ناگزیر از تغییر روش میکنند. بنظر من این دفاع به عذر بدتر از گناه شبیه تر است. مگر مقامات آمریکائی به اوضاع داخلی کشور خود و نیروهای متشکل واقف نیستند؟ چرا با در نظر گرفتن همه جوانب و بررسی کامل روش قاطع و غیر قابل تغییری اتخاذ نمیکنند که در خارج به اعتبار بین المللی آمریکا خدشه‌ای وارد نشود. آیا آمریکا نمیداند که این رفتار تا چه اندازه از آبرو و اهمیت و شهرت جهانی یک ابر قدرت می کاهد و در اعتقاد جهانیان به دولت و قول و قرارها و وعده ها و تعهدات آمریکا اثر می گذارد؟ بنظر من که دو سفر نسبتا کوتاه بیشتر بآمریکا نکرده ام ولی در مشاغل مختلف به حکم وظیفه با آمریکائیها زیاد سر و کار داشته ام و دوستان زیادی هم در آمریکا دارم غالب آمریکائیها که توده قاطع و اکثریت مطلق را تشکیل میدهند مردمی هستند واقعا آزادیخواه، بشر دوست، خیرخواه، و فعال و زحمتکش و قانع و در مقام مقایسه با اکثر اروپایی ها دوست داشتنی و مهربان. توده آمریکائی بر عکس بیشتر اروپائیان بخارجیان مخصوصا شرقی ها فقط از نظر خالی کردن جیب آنها نگاه نمی کنند و رفتاری انسانی و قابل تحسین دارند ولی زندگی روزمره «ماشینی و اقساطی» که مستلزم کشوری پیشرفته و صنعتی چون آمریکاست مجال و فرصت زیادی برای توده مردم باقی نمی گذارد که به بررسی و مطالعه مسائل جهانی بپردازند و با حسن نیت و زود باوری مخصوص خود با موضوعات مختلف روبرو میشود. اما اگر باشتباهات دستگاه حاکمه خود پی ببرند و به حقیقت موضوعی آنچنان که هست واقف شوند با سر سختی و بدون گذشت تا اخذ نتیجه نهائی مطلب را دنبال میکنند چنانچه در رسوایی واترگیت اثر خود را نشان دادند که از این بابت آمریکائیان حق دارند بخود ببالند. بنابراین هر ایرادی هست متوجه دستگاههای مسئول آمریکا میشود نه ملت آمریکا. آنچه در داخل آمریکا میگذرد فقط مربوط بخود آمریکائیان است ولی در سیاست خارجی آمریکا همه ساکنین زمین بقول آن نویسنده فرانسوی حق اظهار نظر دارند زیرا مطلبی است مستقیما مربوط به همه جهانیان. رئیس جمهوری و وزراء یا اعضای کنگره و سنای آمریکا نه علم غیب دارند و نه افرادی «فوق بشر» هستند. آنها بنا به گزارش و اظهار نظرهای مامورین سیاسی و اطلاعاتی خود تصمیم می گیرند. پس باین نتیجه میرسیم که هر نقص و عیبی در سیاست آمریکا بنظر جهانیان میرسد معلول تشخیص غلط و اظهار نظرهای نابجای اینگونه مامورین آمریکائی است

چهل سال قبل...

چمبرلن: اگر دانتزیک از دست برود، لهستان خفه خواهد شد

لندن ـ چمبرلن نخست وزیر انگلستان در پارلمان نطقی راجع به مسئله دانتزیک ایراد نمود اظهار داشت اگرچه دانتزیک از لحاظ نژادی یک شهر آلمانی محسوب میشود معذلک رفاهیت و ترقی آن بیشتر بسته به بازرگانی با لهستان است زیرا رود «ویستول» یگانه راه ارتباط لهستان با دریای بالتیک است و بندری که بر مصب این رود قرار گرفته برای لهستان اهمیت نظامی و اقتصادی فراوان دارد. هرگاه کشوری شهر دانتزیک را تصرف نماید راه دریا را بروی لهستان خواهد بست و از لحاظ اقتصادی و نظامی این کشور را خفه خواهد کرد.

از طرف دیگر موضوع بدرفتاری با اتباع آلمانی صحت ندارد زیرا زمام امور این شهر کاملا در دست خود آلمانی هاست.

اساسنامه کنونی شهر دانتزیک که بموجب پیمان ورسای مقرر گردیده کاملا غیر عادلانه و مخالف منطق نیست تنها احتیاج به اصلاحات مختصری دارد. از این گذشته حفظ وضعیت کنونی را تا سال ۱۹۴۴ خود هیتلر طبق قرار دادی که با مارشال «پیلسودسکی» مرحوم بسته تضمین کرده است و هیچ انتظار نمیرفت برسر این موضوع کسمکس جدیدی در بگیرد ولی در ماه مارس دولت آلمان و روزنامه های آن کشور تمایلات خود را اعلام داشتند و دولت لهستان هم در صدد برآمد با کمال قوت در برابر دعاوی آلمان ایستادگی نماید و چون دولت لهستان رفتار آلمان را در قبال اطریش و حکسلواکی و ممل مشاهده کرده بود نخواست با نظریه آلمان در خصوص دانتزیک هم موافقت کند.

نقشه آلمان چه بود؟

حمبرلن اضافه کرد: در قضایای دانتزیک بدون شک احتمال آن وجود داشت که دولت آلمان بتنهائی به اصلاح اساسنامه شهر آزاد دانتزیک پرداخته و با طرز نامسروعی مقصود خود را حاصل کند و لهستان و سایر دولتها را در مقابل عمل انجام شده قرار دهد.

در چنین صورتی اگر دولت لهستان بخواهد اقدام متقابلی نماید عمل وی بمنزله حمله تعبیر شده و اگر سایر دولت ها بکمک وی نیز بر خیزند متهم میشوند که لهستان را به استعمال نیروی مسلح تهدید کرده اند.

بدیهی است که هر گاه چنین وضعیتی پیش آید نیتوان مسئله را یک موضوع محلی و فقط مربوط به خود اهالی دانتزیک فرض کرد بلکه غائله بسیار مهم گردیده و بحیات ملی و استقلال لهستان لطمه وارد میکند. بنابر این دولت انگلیس از لهستان ضمانت کرده که در صورت بروز خطر و حمله به استقلال لهستان از آن کشور پشتیبانی نموده و بکمک بر خیزد و در انجام این تعهد کاملا مصمم و قاطع و استوار میباشد.

تاثیر نطق چمبرلن

لندن ـ محافل سیاسی و پارلمان نطق چمبرلن را با خوشوقتی تلقی نموده و مخصوصا آن قسمت را که گفته است مسئله دانتزیک جنبه محلی ندارد با اهمیت زیاد تلقی میکنند. این نخستین بار است که دولت انگلیس رسما اعلام میکند که مسئله دانتزیک جزء مسائل بین المللی است و بهمین جهت محافل لهستان هم از نطق چمبرلن فوق العاده اظهار بشاشت مینمایند.

در برلن ودانتزیک

دانتزیک ـ محافل آگاه دانتزیک ضمن تفسیر نطق چمبرلن اظهار میدارند که این نطق در تصمیم آلمان راجع به حل و فصل قضیه دانتزیک هیچ تاثیری ندارد.

راجع به آن قسمت از نطق چمبرلن که اظهار شده قضیه دانتزیک جنبه بین المللی دارد همین محافل میگویند همچنان که قضیه «ممل» تنها مربوط به آلمان و لیتوانی بود مسئله دانتزیک هم فقط مربوط به آلمان و لهستان میباشد و انگلیس برای میانجیگری یا مداخله در این امر هیچگونه صلاحیتی ندارد.

محافل سیاسی برلن نیز خاطر نشان ساخته اند ذینفع تر از همه در قضیه دانتزیک اهالی دانتزیک هستند که اسم آنها در نطق چمبرلن اصلا برده نشده است.

رجز خوانی خارج از نزاکت

برلن ـ جراید آلمان پرواز هواپیماهای انگلیس برفراز خاک فرانسه را «تظاهرات تهدید آمیز ورجز خوانی خارج از نزاکت» تفسیر نموده اند. روزنامه «ولکیشر بئوباختر» روزنامه فرانسوی «پاری میدی» که نوشته است هواپیماهای جنگی انگلیس میتوانند با کمال سهولت نورابرگ ولیپزیک وهامبورگ را در دائره عمل خود در آورند جواب میدهد: گویا آنها فراموش کرده اند که در آلمان هم یک نیروی هوائی مافوق تمام نیروی هوائی های جهان وجود دارد! «نقل از اطلاعات ۲۵ تیر ۱۳۱۸ ـ ۱۸ ژوئیه ۱۹۳۹»

ازنگاه سخاورز

شهردار به درد دل مردم جنوب شهر گوش کرد

امروز در تاریخ

نوشیروان کیهانی زاده

۱۶ ژوئیه (یکشنبه)

۱۸۰۹ ✱ انقلاب مردم پرو به منظور کسب استقلال و پایان دادن به استعمار اسپانیا، که از ۱۵۲۷ آغاز شده بود، شروع شد و ۱۲ سال بعد این کشور ساحل اقیانوس آرام به استقلال رسید.

پرو از نظر وسعت سومین کشور امریکای جنوبی است. قبل از ورود اروپائیان به این سرزمین، یک تمدن قدیمی با شکوه در آنجا وجود داشت.

۱۹۱۸ ✱ بلشویک ها نیکلای دوم را که یکسال پیش از سلطنت روسیه خلع شده بود، با افراد خانواده اش تیرباران کردند. نیکلای دوم که ۵۰ سال داشت، ۲۳ سال بر روسیه سلطنت کرده بود. روسیه در دوران سلطنت او نه تنها با انقلابات داخلی روبرو بود بلکه در جنگ با ژاپن نیز به سختی شکست خورده بود و در سالهای اول جنگ جهانی که به نام متحد انگلیس و فرانسه وارد جنگ شده بود، در اروپای مرکزی از قشون آلمان شکست یافته بود.

۱۹۴۱ ✱ ارتش هیتلر خط دفاعی استالین را در اسمولنسک درهم شکست.

۱۹۴۵ ✱ اولین بمب اتمی جهان در آسمان ایالت نیومکزیکو آزمایش شد. به این ترتیب امروز بمب اتمی ۳۳ ساله شد. قدرت انفجار این بمب ۱۷ هزار تن «تی. ان. تی» بود چندین روز بعد امریکا هیروشیما و «ناکازاکی» را در ژاپن بمباران اتمی کرد و جنگ دوم جهانی پایان یافت. بسیاری از کارشناسان مسایل جهان متعقدند وجود سلاح هسته‌ای در دست ابرقدرتها مانع از وقوع یک جنگ جهانی دیگر شده است.

۱۹۶۲ ✱ «داگ هامرشولد» دبیر کل وقت سازمان ملل متحد که برای بررسی اوضاع بحرانی کنگو به افریقا رفته بود، در یک سانحه هوائی که هنوز، علل آن در پرده ابهام است، کشته شد.

بلشویک ها، نیکلای دوم و خانواده اش را تیرباران کردند

بمب اتمی ۳۳ ساله شد

مامور موظف نیازی به اختیارات ندارد

باقر مجلسی

چند روزی است کنفرانس استانداران طبق معمول همه ساله تشکیل شده وشاید تا انتشار این مطلب، پایان یافته باشد. در اجتماع استانداران، بحث درباره تهیه مسکن برای کارمندان وصحبت در مورد شهر سازی وزیبائی شهرها وگفت وشنود در زمینه پیشرفت آموزش وپرورش وایجاد محیط مساعد برای دانش آموزان ودانشجویان ورفاه معلمان ومدرسان، وبالاخره جلوگیری از گرانی یا گرانفروشی وتهیه ارزاق عمومی و مبارزه با فساد ونادرستی است که در اخر کار اعمال سیاست عدم تمرکز که این روزها ورد همه زبان هاست مورد مذاکره قرار میگیرد، حال انکه به عقیده من همان کسانی که مامور اجرای این سیاست هستند هنوز نمیدانند منظور از سیاست عدم تمرکز چیست وبچه طریق باید اثرا بمرحله عمل در آورد!

من در اینجا ناگزیر از ذکر این نکته هستم که تمام این برنامه هائی که گفته شد وقطعا در کنفرانس استانداران به آن اشاره میشود، در صورتی قابل اجرا است که مجری لایق وصالح وبی نظر داشته باشیم که بی تردید اگر مجریان لایق وجود داشتند نه نیازی به کنفرانس استانداران بود ونه احتیاج به تنظیم برنامه! یقین است شما از ذکر این عبارت تعجب خواهید کرد که آیا ممکن است بدون تنظیم برنامه وبدون گردهم آئی بحث وفحص بتوان کاری انجام داد؟

نویسنده این سطور روزی وروزگاری در سلک ماموران دولت بود ودر وزارت کشور خدمت کرده وبا استانداران وفرمانداران تماسی مستمر داشته وخود روزی در مقام فرمانداری بسیاری از نقاط کشور انجام وظیفه نموده است. بنابراین آنچه میگوید ومینویسد وبر زبان میاورد، واقعیتی است، دور از خیال وافسانه من کرارا با استاندارانی همکاری داشتم که هیچگونه اختیاری نداشتند وچون خود را نماینده شاهنشاه میدانستند با کمال بی نظری در حوزه ماموریت خود بهشت واقعی بوجود میاوردند. هیچ کارمند دولت، هیچ مسئول اداره ای در هر رتبه ومقام، قدرت عدول از وظائف خود را نداشت وحتی نمیتوانست بدون اطلاع استاندار محل خدمت خود را ترک کند. هر کس از هر گوشه استان میتوانست با استاندار تماس بگیرد با او ملاقات کند ودرد دل های خود را بگوید، شکایتی دارد بنویسد وداد‌خواهی نماید، مسئولان امور انتظامی اجرای دستورات استاندار را که از نزدیک به اوضاع محل اشنا بود مقدم بر دستورات مرکز میدانستند واستاندار بدون اطلاع قبلی به سایر ادارات دولتی میرفت واگر قصوری در کارها میدید از مسئول ان اداره را مواخذه میکرد، ودر صورت ضرورت عذر وی را میخواست واز مرکز جانشین برای او مطالبه میکرد. اگر در گوشه ای از شهر نظافت نبود، اگر نان وگوشت وسایر احتیاجات روزمره مردم بحد کافی وجود نداشت، بلافاصله اقدام میکرد ورفع تنگنا، مینمود. از پشت میز نشستن، از وقت گذرانی، از بیهوده گفتن وبیهوده شنیدن، از کار را امروز به فردا سپردن، احتراز میکرد. این استاندار برای همه ساکنان استان، مانند پدری دلسوز ومهربان بود وبه همه گرفتاریهای مردم شخصا میرسید ونمیگذاشت کوچکترین ناراحتی برای احدی وجود داشته باشد. البته این ادم در بالاترین مقامات دولتی وبا داشتن همه گونه وسایل از شب نشینی از تشکیل جلسات انس، از بزم های شبانه وغیره دوری می جست ومعتقد بود که باید تمام سعی وکوشش او صرف نیازمندیهای مردم شود. در ان اوقات نه کنفرانس استانداران تشکیل میشد نه اختیاری اضافه به استانداران داده شده بود.

اکنون متاسفانه بعضی از این اقایان که البته در اقلیت هستند با داشتن همه گونه اختیارات از انجام وظائف خود عاجز هستند وبرای هر مشکلی هر اندازه کوچک باشد از مرکز کسب دستور میکنند که باید گفت بع

از: الاخاء بقلم: ابراهیم خوری

لبنان... به‌کجامی‌رود؟

میان جنگ شش روزه سال ۱۹۶۷ با اسرائیل و جنگ شش روزه سال ۱۹۷۸ بیروت نه سال فاصله زمانی است. درجنگ اول ارتشهای عربی درهم کوبیده شد و درجنگ دوم بیروت درهم کوبیده شد... میان جنگ اول و جنگ دوم هم هیچگونه اختلافی وجودندارد مگر از لحاظ هدفها. شاید قضا و قدرخواسته است تا از لبنانی که درهیچ یک از جنگهای منظم با اسرائیل شرکت نکرده است، انتقام بگیرد و بهمین جهت وادارشد. «بهای سنگینی» بیش از بهائی که اعراب از آغاز بحران خاورمیانه پرداخته‌اند بپردازد. زیرا جنگی که ازسال ۱۹۷۵ درلبنان زبانه کشید، طبق یک طرح بین‌المللی هدفش اسکان دادن فلسطینیها دربخشی از لبنان و پایان دادن به ماجراهای آنان و تغییرنظام حکومتی آن بود. حتی اتحادیه جامعه عرب هم انتظارکشید تا پس از دوسال کشته شدن یکصدهزار نفراز لبنانیها فعالیت خودرا آغاز نماید و اقدام به تشکیل کنفرانس پادشاهان ورهبران کشورهای عرب کند.

این کنفرانس که برای پایان بخشیدن به جنگ لبنان خاتمه دادن به حضور نیروهای سوریه درلبنان که دربخشهائی از مناطق شمالی و شرقی این کشور مستقرشده و تحت اختیاررئیس جمهوری لبنان قرارگرفته بودند، وواحدهائی از نیروهای سودان و یمن جنوبی و عربستان سعودی و امارات متحده عرب به آن ملحق شده بودند جنبه رسمی و قانونی داد. و اینک تابلوی فاجعه بشکل هولناکتر و شدیدتری تکرارمیشود.

اگر درنظربگیریم که مساحت پایتخت لبنان وحومه آن از ده کیلومتر مربع تجاوز نمیکند، به درد و اندوهی که غیرنظامیان زیرسیل موشکها وبمبارانها متحمل میشوند پی میبریم.

پرسشی که اینک ناظران مقیم پایتخت لبنان مطرح میکنند این است: چرا نیروهای سوریه مراکز دست راستی ها را دربیروت که مراکزی معنوی نه نظامی هستند بمباران میکنند؟ و چرا همگان درمقابل این اقدام سکوت میکنند. درحالیکه برای رویاروئی با تحولات اخیرمین جنوبی بسیج شدند؟ و آیا پروازهای هواپیماهای اسرائیل برفراز بیروت منجر به برخورد و رویارویی اسرائیل و سوریه میگردد؟

مهم‌تر از همه آنکه آیا حوادثی که درلبنان می گذرد، درچهارچوب طرحهای بین‌المللی که درخاورمیانه تا افریقا و افغانستان و عراق و دریای سرخ روی میدهد قرارگرفته است؟ و چرا اتحادشوروی اسرائیل را از هرگونه اقدامی علیه سوریه برحذر داشته است؟ اینها پرسش هائی است بی انتها و پاسخ‌ها و تفسیرها متعدد است ولی بطورکلی مسئله لبنان نیاز به پیدا کردن راه حل دارد وگرنه بحران به کشوری که سویس شرق شناخته میشد، منحصربباقی نخواهد ماند، بلکه کشورهای دیگر را هم دربرخواهد گرفت و حالت انفجار بوجود خواهد آمد که بسیج نیروهای عراق و سوریه واردن و اسرائیل یکی از گوشه های آن خواهد بود.

بهمین جهت می بینیم که آینده بسیار تاریک است. چه الیاس سرکیس از تصمیم خوددائربه استعفا از مقام ریاست جمهوری لبنان صرفنظرکند و چه نکند و چه نیروهای سوریه از رویاروئی با نیروهای دست راستی خودداری نماید و چه ننماید گامیل شمعون رئیس جمهوری اسبق لبنان درمصاحبه‌ای که اخیرا منتشرشد خاطرنشان کرد که سوگند خورده است تا آخرین فرد از افراد جنگجوی خودبا نیروهای سوریه تازمانیکه درخاک لبنان هستند، بجنگد.

ناگفته نماند که نیروهای دست راستی مقادیرزیادی سلاحهای پیشرفته سبک و متوسط و سنگین و افزار زیادی دراختیاردارند.

دراینجا نقش ارتش منظم لبنان که دولت سازمان دادن و مسلح کردن آن را از سرگرفته مطرح میشود که آیا این ارتش هم واردمناقشات فعلی میشود یا کنار میماند؟

پرزیدنت سرکیس سعی کرد نقشی برای این نیروها در کنار نیروهای شمال و بقاع درلبنان یک «طرح امنیتی» ارائه داد که نیروهای دولتی هم دراجرای آن شرکت میکنند و شاید شرایطی که سوریه به دولت لبنان درمقابل «طرح امنیتی» پیشنهاد کرد باعث انفجار اوضاع گردید، سوریه به لبنان پیشنهاد کرد که طرح خودرا پس بگیرد و درعوض به نیروهای بازدارنده اجازه داده شود درهمه مناطق باستثنای مناطق هم مرز با اسرائیل مستقرشوند و یک قراردادمیان دو کشور بمنظور ابقای نیروهای سوریه درخاک لبنان منعقد شود. البته طبق تصمیم کنفرانس های سران عرب درریاض و قاهره، رئیس جمهورلبنان مسئول و فرمانده نیروهای بازدارنده عرب است.

آیا هیچ رئیس جمهوری درجهان حاضرمیشود افراد غیرمسلح و بیگناهان بمباران شوند و مناطق مسکونی ویران گردد؟

بعضی از ناظران خارجی مقیم بیروت معتقدند که دولت سوریه سعی کردبدون درنظرگرفتن نظرات رئیس جمهوری لبنان اقدام کند و رئیس جمهوری هم که درمقابل حرف «زور» قرارگرفت تصمیم به کناره‌گیری گرفت. طرفهای بین‌المللی این، بازیچه هم از حمایت لبنان دست کشیدند. شاید این محافل سرگرم نزدیک کردن نظرات مصر و اسرائیل شدند و صحنه لبنان را برای اجرای مناقشات عربی و غیر عربی رها کردند. پادشاه مغرب در مصاحبه‌ای با روزنامه کویتی «اسیاسه» گفت: بحران لبنان را باید در موجودیت سوریه و فلسطین جستجو کرد زیرا بعضی از طرفهای عربی از حضور سوریه راضی نیستند و با تمام قدرت سعی میکنند بحران را به لبنان باز گردانند.

سلیمان فرنجیه رئیس جمهوری سابق لبنان که قبل از حوادثی که منجر به قتل پسراو شد از جبهه دست راستی لبنان کناررفت از نقش این جبهه درجنوب وروابطش با اسرائیل انتقاد میکرد و از نقش سوریه ستایش و از ابتکار صلح سادات و مسافرت وی به بیت‌المقدس خورده میگرفت گروهی از صاحب‌نظران این اظهارات را نشانه‌ای از تحولات تازه‌ای که درلبنان روی خواهد داد دانستند و بعضی از آنها گفتند که سوریه خودرا برای اقدامی علیه جبهه لبنان آماده میکند و بهمین جهت به سلیمان فرنجیه که روابطی دوستانه با حافظ اسدداردیادآورشدند که از جبهه مزبور کناربرود، و همین اقدام هم صورت گرفت.

این پیش‌بینی ها موقعی صورت حقیقت گرفت که حوادثی میان گروهی از هواداران حزب فالانژیست و هواداران سلیمان فرنجیه صورت گرفت و بدنبال آن هشتصدنفراز فالانژیستها باسلاحهای سنگین و سبک به «اهدن» حمله کردند.

جهانیان درمقابل رویدادهای لبنان چه عکس‌العملی نشان میدهند؟

درست است که تظاهراتی درپاریس وواشنگتن و بوئنوس آیرس صورت گرفت ولی دولت امریکا و فرانسه زمان زیادی طول دادند تاخواستارلزوم آتش‌بس میان گروههای متخاصم لبنان شدند. حتی اسرائیل هم که هواپیماهای آن پروازهای نمایشی برفراز بیروت انجام دادند با اینکه علنا با گروههای دست راستی درجنوب توافق کرده بود. بدون اینکه روشی از خودنشان دهد همچنان براوضاع نظاره میکرد.

شوری هم با اعلام اینکه از سوریه درقبال هرگونه تجاوز اسرائیل حمایت میکند، رسما واردصحنه مناقشات شد.

درحالیکه روش علنی و غیرثابت سوریه نگرانی‌همه رادرباره آینده لبنان برمی انگیزد، ودرحالیکه حافظ اسد بطورمداوم میگوید: «لبنانیها باید نقش سوریه را درلبنان درک کنند و نیروهای سوریه بخاطربرقراری صلح و امنیت درلبنان هستند».

محافل غرب میگویند آیا رفتار اخیرسوریه درلبنان یکنوع دخالت درحدود احترام به حاکمیت دولت لبنان وقانونی بودن مقام ریاست جمهوری این کشور که عملا فرمانده نیروهای بازدارنده عرب است نیست؟ و یا اینکه آیا سوریه هم اکنون با لبنان بعنوان یکی از ایالتهای خودرفتار میکند؟ از همینجا است که ابهامی دراین موردبرهمه طرفها حکمفرماشده است و همه بابیم و نگرانی منتظرنتایج اظهارات اخیرسایروس‌ونس وزیرخارجه امریکا هستند که گفته بود کشورش طرفدار وحدت و استقلال لبنان است و بدنبال این اظهارات وزرای خارجه کویت و سعودی برای پایان بخشیدن به خون‌ریزی و تهیه زمینه «توافق» به دمشق و بیروت رفتند بویژه اینکه اگر بدانیم چنانچه نیروهای بازدارنده درحال حاضراز لبنان خارج شوند، جنگ به این کشور بازمیگردد.

آیا این یارغرش توپها درلبنان خاموش میشود، و یا اینکه بازهم بصدا درمی آید تا با باقیمانده لبنان را نابود سازد.

این روزها عکس های وزیردفاع اسرائیل عزروایزمن، الخمصی وزیر جنگ مصر درهمه روزنامه ها چاپ می شود.
این یک صحنه دیگر از ملاقات این دووزیر است که درسالزبورگ اطریش صورت گرفته است.
وایزمن درحال پرخاش به عکاسی است که این عکس را برداشته و میگوید: دیگر عکس بس است و خمصی به این حالت او تبسم می کند. ملاقات این دو تن در اسکندریه دنبال خواهد شد

عکس رادیوئی

کریسچن ساینس مونیتور

انفجار جمعیت، مشکل آینده جهان

چه کسی شکم های شش میلیاردودویست میلیون نفرمردمی را که درسال ۲۰۰۰ برروی زمین حضورخواهند داشت سیرخواهد کرد؟

«بنیادسازمان ملل برای تقویم فعالیتهای جمعیتی» درنخستین فقره از گزارش های سالانه‌اش درباره «وضع جمعیت دنیا» اظهار نظرمی کند که رشد سریع و بیقاعده نفوس دنیا سرانجام به نقطه‌ای رسیده که آغازی برای یک دوره فرونشستن است با اینحال گزارش دهندگان پیشگویی کرده‌اند که حالت تثبیت حقیقی درشد جمعیت روی زمین تنها درپایان قرن آینده ـ هنگامی که شماره ساکنان سیاره خاکی ما به ۱۲ تا ۱۵ میلیاردنفر خواهد رسید از قوه به فعل درخواهد آمد.

درگزارش گوشزد شده که «سفینه زمین» درحالی که امروز ثنها ۴ میلیاردنفرسکنه دارد و از تیمارکافی مردمی که برروی‌ش زندگی میکنند عاجز است. از این نقطه به بعد بطور عمده بازبان ارقام است که تنظیم کنندگان گزارش با خوانندگان آن سخن میگویند.

ـ ۵۰۰ میلیون نفراز مردم کنونی دنیا از سوءتغذیه یا کمبود آن رنج میبرند.

ـ برای ۱۰۰ میلیون نفراز مردم جهان امروز آب آشامیدنی پاکیزه وجودندارد.

ـ ۹۰۰ میلیون نفر بی سوادند.

ـ ۳۵۰ میلیون نفربابیکارند و یا بهرتقدیر هریک از آنها کمتر از ۵۰ دلار (۳۵۰۰ ریال) در سال درآمد دارند.

ـ ۲۵۰ میلیون نفر درزاغه ها زندگی میکنند.

ـ ۱/۶ میلیاردنفر از خدمات و مراقبتهای اساسی درمانی و بهداشتی بی بهره هستند.

«پترادامسون» ـ یکی از کارشناسانی که درتهیه گزارش شرکت داشته است ضمن برشمردن نتایج یک قسمت از مطالعاتی که صورت گرفته است میگوید.

«به این ترتیب حتی از بدیهی‌ترین شواهدی که کاملا نمایان هستند بایدنتیجه گیری کرد که دنیایی که با این همه ناتوانی از برآوردن نیازهای اساسی زندگی تنها ۴ میلیاردنفر ـ یعنی جمعیت کنونی‌اش عاجز است نمیتوان انتظارداشت که بتواند نیازهای زندگی ۱۲ میلیاردسکنه را درپایان قرن آینده ارضاء کند. خصوصا با درنظرگرفتن این مطلب که اکثریت بزرگ انسان هایی که بر ۴ میلیارد جمعیت کنونی دنیا افزوده خواهند شددرمناطقی بدنیا خواهند آمد که کمترین درجات توانایی را برای کشیدن باراحتیاجات آنان نخواهند داشت.»

طبق محاسبات کمپیوتری کارشناسان سازمان ملل توزیع جغرافیائی جمعیت دنیا درسال ۲۰۰۰ چیزی از این قرارخواهد بود:

ـ آسیایی ها ۵۸ درصد ـ آفریقائیان ۱۳ درصد ـ مردم امریکای لاتین ۱۰ درصد ـ اروپائیان (غیرازشوروی) ۹ درصد روسها ۵ درصد ـ و امریکائیان شمالی نیز ۵ درصد آدامسون با اینحال گوشزدمیکند که افزایش جمعیت تنها درصورتی برای دنیای ماعبارت از یک مسئله است که ثروتهای بالفعل کره زمین نتواند بقدرکافی نیازهای زندگی مادی مردمی را که برروی آن زندگی میکنند، برآورده کند.

آدامسون مینویسد: درهرکوششی برای ایجادنوعی موازنه بین تعدادنفوس و منابع نمیتوان این واقعیت را نادیده گرفت که درزمان حاضرکمتر از ۳۰ درصد از مردم دنیا مالک بیش از ۷۰ درصد از منابع آن هستند. کشورهای جهان سوم احتمالا ۷۰ درصد از جمعیت دنیا و ۸۰ درصد از رشد این جمعیت را از آن خود کرده‌اند. درحالیکه به ازای آن تنها ۷ درصد از صنایع فقط ۱۰ درصد از منابع ثروت دنیا به جهان سوم تعلق دارد.

نابرابری درتوزیع جهانی ثروت ها و منابع جهان ـ درحالیکه فزونی جمعیت روی زمین کماکان ادامه دارد، اذهان برخی از صاحب‌نظران را پریشان کرده است.

محبوب‌الحق یکی از اقتصاددانان بانک جهانی میگوید: از آنجا که یک کودک بدنیا آمده دردنیای توسعه یافته صنعتی بین ۲۰ تا ۴۰ باربیشتر از طفلی که در دنیای درحال توسعه بدنیا آمده باشد منابع جهان را مصرف خواهد کرد ـ بسادگی میتوان حساب کرد که افزایش ظاهرا بسیار اندک جمعیت درجهان ثروتمند صنعتی تقریبا هشت باربیشتر از فزونی نفوس دنیای فقیردرحال توسعه (به رغم عظمت آماری رشد جمعیت در جهان سوم) منابع موجود دنیا را تحت فشار قرار خواهد داد.

«کریستوفر فریمن» مدیرواحد تجسسات سیاست علمی بریتانیا وضع کنونی جهان را بخاطر تقسیم شدنش بصورت دنیاهای اول و دوم و سوم ـ «مسئله کانونی عصر» وصف کرده است کورت والدهایم دبیرکل سازمان ملل برآن است که برابری فزونتر درمقیاس جهانی حتمی است که باید برای نجات صلح دنیا پرداخت کرد.

یوپ‌دن‌اویل نخست وزیر هلند عقیده دارد که: «توزیع نابرابردرامدها عبارت از ورشکستگی بنیانی نظام اقتصادی کنونی جهان است.

گزارش دهندگان ـ درسندی که از طرف سازمان ملل انتشاریافته است ضمن اظهار نظرهایشان علاوه می کنند که: باسیاق سیاستهای جاری روشن است که خانه منحصربفرد نوع انسان ـ یعنی کره زمین ـ نمیتواند از عهده ارضای نیازهای زندگی بشربا سه تا چهار برابر افزایشی که تعداد ساکنانش تاپایان قرن آینده پدیدخواهد آمد برآید. رافائل سالاس مدیراجرایی بنیاد فعالیتهای جمعیتی سازمان ملب میگوید: مسئله‌ای که دنیا با آن سروکار دارد مهیب است. اما عواقب سهل‌انگاری و بی اعتنایی دربرابر این مسئله خطری بیش از آن وحشتناک است که حتی بتوان به آن فکر کرد».

گزارش تحلیلی که از ان صحبت می کنیم هنگامی انتشار می یابد که چهارسال از تاریخ برگزاری کنفرانس جهانی جمعیت دربوخارست گذشته است.

کاهش مختصری که رفته رفته درآهنگ رشد جمعیت دنیا مشاهده میشود دراین گزارش همچون «پیامی تدریجا ایجاد کننده خوشبینی» وصف شده است: اولی که درسرعت افزایش جمعیت پدید آمده بسته به مناطق مختلف دارای حرکات متفاوتی است درافریقا بعنوان مثال افزایش موالید هنوز هم گرایشی صعودی دارد.

از بین سایر نتیجه گیریهای گزارش دهندگان میتوان نکات مهم زیررا یاداوری کرد:

ـ درسراسر دنیا هجوم مردم از روستاها به شهرها همچنان درجریان است. تاسال ۲۰۰۰ بعنوان مثال شهر مکزیکو با داشتن ۳۱/۶ میلیون سکنه ـ پرجمعیت‌ترین شهر روی زمین خواهد بود.

ـ ساخت سنی جمعیت جهان تدریجا دگرگون میشود. پدیده‌ای که شاید شگرف باشد این است که شمارجوانان و سالخوردگان دنیا هردو گرایش، فزونی دارد.

ـ غذا ـ فکر کردن به این نکته غم‌انگیز است که درحال حاضرهیچ نوع افزاری ـ یا ظرفیتی درتکنولوژی وجودندارد که بتواند فزونی واقعا قابل توجهی را درتولید مواد غذائی نوید دهد.

ـ عمر متوسط نژاد انسان از ۱۹۵۰ تاکنون درحدود ۲۰ سال افزایش یافته است و به چیزی درحدود ۵۰ سال (برای تمام جمعیت دنیا) رسیده است.

فرانس پرس

دورنمای صلح درصحرای غربی

بی گمان تغییر رژیم موریتانی در مغرب و افریقا نتایج چشمگیری بدنبال خواهد داشت پرزیدنت اولدادادا از هنگامی که تقسیم صحرای سابق اسپانیا را پذیرفت ناچار بودبدشمنی الجزایر و جنگ علیه چریکهای جبهه پولیساریو با پشتیبانی ارتش مراکش، مستشاران نظامی و نیروی هوائی فرانسه که برایش خیلی گران تمام میشد، تن در دهد. دراخرین اعلامیه پولیساریو که همزمان با کودتای نظامی موریتانی انتشار یافت گفته میشد که در حمله بیک، کاروان مغربی در منطقه «العیون» چهل و سه سرباز مراکشی را کشته و پنجاه نفر دیگر را زخمی کرده است. به گزارش پولیساریو شماره تلفات دشمن در ماه ژوئن به چهار صد و بیست و یک کشته و سیصد و سی زخمی میرسد. شاید این ارقام درست نباشد اما قدر مسلم این است که در هفته های اخیر مردان مسلح پولیساریو فعالیت شدیدی از خود نشان میدادند.

هنگام کودتای موریتانی سه تن از شخصیت های مغربی: پرزیدنت بورقیبه، سرگرد عبدالسلام جلود مرد نیرومند شماره ۲ لیبی و عبدالعزیز بوتفلیقه وزیر امور خارجه الجزایر برای گفتگو با والری ژیسکاردستن در پاریس بسر می بردند

وزیر امور خارجه الجزایر ضمن مصاحبه‌ای که از شبکه اول تلویزیون فرانسه پخش شد گفت: امکان سازش میان فرانسه و الجزایر بر اساس حضور اقتصادی، سیاسی و فرهنگی وجوددارد در حالیکه سازش براساس حضور نظامی مطلقا امکان پذیر نیست.

حقیقت این است که واژگون شدن رژیم اولدادا زمینه مساعدی برای حل مسئله صحرا بوجود آورده است گو اینکه کمیته نظامی و دولت تازه موریتانی تاکید کرده اند که در سیاست خارجی کشور هیچگونه تغییری داده نخواهد شد.

«جبهه پولیساریو» برای ابراز حسن نیت خود سه روز پس از روی کار آمدن رژیم تازه به رهبری سرهنگ مصطفی اولد محمد سالک آتش بس یکجانبه اعلام کرد و به مردان مسلح خود دستور داد که بیدرنگ دست از نبرد بردارند.

نخستین عکس‌العمل رهبران تازه نواکشوت به ابتکار پولیساریو امید بخش بود. شیخان وزیر امور خارجه موریتانی پس از آگاهی از تصمیم «جبهه» گفت:

ما هرگز خواهان جنگ نبوده ایم و حاضریم هرگونه ابتکار صلح را با حسن نیت مورد بررسی قرار دهیم.

سرهنگ مصطفی اولدمحمد سالک پس از تشکیل دولت جدید اعلام کرد که در نظر دارد با همکاری مراکش به اقدامهائی برای برقراری صلح در صحرای غربی دست بزند. باین ترتیب دو طرف نخستین گام را برای نشان دادن حسن نیت خود برداشته اند. قدر مسلم این است که در دوران اولدادادا موریتانی در نبردی درگیر شد که امکانات ادامه آن را برای مدت زیادی نداشت.

خزانه دولت تهی است و موریتانی تنها با دلار های نفتی عربستان سعودی و کویت زندگی می کرد. اولدادادا در این شرایط ناچار بود از طرحهائی که برای توسعه اقتصادی کشور تهیه شده بود چشم بپوشد.

خشکسالی امسال بار دیگر کشور را به قحطی و گرسنگی تهدید می کند. بنابراین طبعا دولت تازه میخواهد خود را از زیر بار سنگین هزینه های نظامی نجات دهد. اما ازادی عمل «نواکشوت» محدود است. رهبران جدید موریتانی بی شک میخواهند پایه های حاکمیت و استقلال کشورشان را استوار سازند اما نمی توانند از روابط ویژه خود با رباط چشم بپوشند. مراکش هرگز اجازه نخواهد داد که با تغییر رژیم نواکشوت الجزایر امتیازهای تازه ای بدست آورد.

مداخله ارتش مراکش در موریتانی بی شک مداخله الجزایر و سنگال را که میخواهد منافع سیاه پوستان جنوب را حفظ کند بدنبال خواهد داشت. کوچکترین اقدام ناشیانه رهبران نواکشوت ممکن است موریتانی را بیک میدان نبرد تبدیل کند.

موریتانی هنگامی میتواند مسئله صحرا را حل کند که طرفهای درگیر امتیازهای متقابلی بیکدیگر بدهند.

ظاهرا پولیساریو با اعلام آتش بس یک جانبه در این راه پیشقدم شده است پس از آن نوبت به جدا سازی نیروهای مراکشی میرسد که باید خاک موریتانی را ترک کنند. فرانسه که به هدفهای طرفهای درگیر آگاهی کامل دارد میتواند در این میان نقش مهمی ایفا کند. الجزایر و تریپولی که از خطر شعله ور شدن آتش یک جنگ بزرگ در منطقه دچار تشویش شده اند باحتمال زیاد با راه حل مسالمت آمیز مسئله صحرا موافقت خواهند کرد.

اما آیا رهبر تازه موریتانی و همکارانش میتوانند باقدامی که برای رباط خوش آیند نباشد دست بزنند.؟

لوپوان

جیبوتی، کشور آوارگان شاخ افریقا

جیبوتی که تاکنون هویت خودرا بعنوان «جزیره آرامش» درشاخ افریقا حفظ کرده، بصورت یک سرزمین مقصدبرای قربانیان کشمکش های منطقه‌ای درآمده است.

جیبوتی، کشورفقیر و عریانی که بتازگی پایان اولین سال دست یافتن به استقلالش را جشن گرفته درهمین مدت کوتاه ـ یا اساسا دراین مدت از هزاران آواره‌ای که از سرزمین های همسایه گریخته‌اند استقبال کرده است.

طبق آمارهای منابع رسمی شمار آوارگانی که تاکنون به جیبوتی آمده‌اند بالغ بر ۳۰ هزارنفراست که این رقم ۱۰ درصد از تمام جمعیت کشوررا دربرمیگیرد.

ترکیب کلی آوارگانی که به اینجا آمده‌اند تنوعی را که عموما میتوان درشرایط کشوری مانند جیبوتی انتظارداشت منعکس می کند دسته‌ای از آوارگان را کسانی تشکیل میدهند که تبارسومالیایی دارند و از صحرای اوگادن آمده‌اند.

دسته‌ای دیگر آوارگان اری‌تیره‌ای هستند که از ایالتی که بخش ساحلی اتیوپی را درامتداد بحراحمر دربرمیگیرد به جیبوتی گریخته‌اند، روشنفکرانی که به ملیتهای مختلف از عناصرقومی مستقرشده دردرون مرزهای اتیوپی وابستگی دارند و بقول برخی از منابع درمعرض تهدید ترورسرخ قرارداشته‌اند دسته بزرگ دیگری از آوارگان پناهنده شده به جیبوتی را تشکیل میدهند و درصورتیکه قرارباشد توزیع مجموع آوارگان را پیگیری کنیم ـ شاید اسامی گروه های دیگری نیز به میان خواهد آمد.

دو اردوگاه اصلی که برای اسکان اکثرآوارگان وابسته به ملیت سومالیائی مورد استفاده قرارگرفته‌اند در «علی مابید» ـ و دره «دیهلی» قراردارند که به ترتیب ۱۰۰ کیلومتر و ۱۶۰ کیلومتر فاصله از سمت جنوبی آنها را از پایتخت جیبوتی جدا میکند دراین دواردوگاه که چادرهایشان را درزیرتابش آفتاب بیرحم منطقه شاخ افریقا برروی ارتفاعات عریان برپا کرده‌اند طبق اظهارنماینده کمیساریای عالی سازمان ملل برای امور آوارگان درحدود ۱۲ هزار موجود انسانی دربدرشده‌ای که اکثرشان را زنها و کودکان تشکیل میدهند زندگی میکنند. اغلب اینان از منطقه‌ای بنام «حراره» (دراتیوپی) آمده‌اند که درامتداد راه آهن استراتژیکی جیبوتی ـ آدیس آبابا قرارگرفته و درسال گذشته میدان مهم کارزارارتش های اتیوپی و سومالی درصحرای پهناور اوگادن بوده است. اما از دواردوگاه جنوبی که بگذریم احتمالا بزرگترین تعداد آوارگان درخود «جیبوتی» یعنی پایتخت کشور تازه به استقلال رسیده‌ای که همین نام را دارد ـ گرداورده شده‌اند. درآمارهای غیر رسمی شمار آوارگان اسکان یافته درشهر جیبوتی را با تفاوتی قابل ملاحظه ـ بین ۱۰ هزار تا ۲۰ هزار نفرذکر کرده‌اند، با اینحال پی بردن به تعداد بیش و کم دقیق این دسته از میهمانان تیره‌روز جیبوتی بسیار دشوار است. درمنطقه‌ای که تلقی سرحدات هنگام بکاربرده شدن برای تفریق جماعات بیابان‌گرد و نیمه بدوی همواره مفهومی پیچیده داشته است سرشماری دقیقی از افرادی که از تمام نعمات زندگی مادی بی بهره‌اند و سرانجام حتی وطن خود را نیز از دست داده‌اند به هیچ‌وجه نمی تواند آسان باشد. بسیاری از بستگان افراد آواره‌ای که قبلا به جیبوتی آمده‌اند ـ طی ماههای اخیر به خانواده های خویش پیوسته‌اند ولی حضورشان دراینجا بعنوان فوری‌ترین نتیجه افزایش سریع تعداد بیکاران را بباراورده است.

برای جیبوتی که ضمنا چاره‌ای جز پذیرفتن آوارگان دربدرشده از اوگادن، اری‌تره یا هرجای دیگری از کشورهمسایه اتیوپی ندارد ـ جذب زائده‌ای بسیار سنگین بصورت یک دهم جمعیت خود جیبوتی بدون آنکه حیات اقتصادی ـ اجتماعی و حتی فرهنگی‌اش را به نوعی سوءهضم خطرناک مبتلا کند، احتمالا غیرممکن است، کمیساریای عالی سازمان ملل برای امور آوارگان و انگشت‌شماری از موسسات نیکوکاری فرانسوی که داوطلبانه به یاری ۳۰ هزاراوارگان رانده شده از اتیوپی درجیبوتی شتافته‌اند ظاهرا مقامات این کشور خالی از هرنوع مواهب اقتصادی را از خطری که تهدیدشان می کند آگاه کرده‌اند. اما واکنش دولت جیبوتی دربرابر این هشدار تاکنون به هیچ‌وجه جوابگوی نیازهای بزرگی که با مسئله آوارگان مطرح شده‌اند نبوده است طبق اشاره ظریف یکی از مقامات کمیسرعالی سازمان ملل متحد شاید مفهوم حقیقی سکوت دولت جیبوتی درقبال مسئله‌ای با این درجه از فوریت حیاتی فی‌نفسه یک نوع جوابگویی نهایی باشد زیرا صرف نظراز هرچیز این منطق درکمتر جایی از جهان بقدراینجا نافذ است که بالای سیاهی رنگی نیست!.

نبرد سوئز

آخرین کتاب (۲)

محمدحسنین هیکل

مشکل فعلی ما وضع رهبری ما است

د: فضائی که نبرد سوئز در منطقه ایجاد کرد. تجربه‌ای بود موفق و پویا که رشد و آگاهی نسل دهه‌ی پنجاه بوجوداورنده‌ی آن بود. نسلی که مسئولیت عظیم رهبری دنیای عرب را در مرحله‌ی انتقالی استعمار تا استقلال عهده‌دار شد. مردانی که امروز فریاد آزادیخواهیشان سرزمینهای ما را انباشته است فلسطینی‌هائی که معیارهای شجاعت را دگرگون کرده‌اند و نظامیانی که از کانال عبور می کنند و جبل‌الشیخ را به اعجاب وامیدارند. در فضای سوئز رشد کردند و بارور شدند. فضائی که نسل ناصر و بن‌بلا و بومدین و افسران وحدت‌طلب سوریه و گروهی از آزادگان هلال برکت را به شوکت و عظمت رساند. فضائی که پل عبورانسان عربی، از مرحله سرافکندگی به دوران سربلندی و افتخار بود.

نسل سوئز گشاینده‌ی راهی بود که بر بلندای آن، آزادی، سوسیالیسم و وحدت چونان آرمانی مقدس نقش بسته بود. نسل ناصر و بن‌بلا بودند که شعار «نفت عرب متعلق به عرب است» و «دوستدار کسانی هستیم که دوستمان دارند و دشمن گروهی هستیم که دشمنمان می پندارند» را پیش روی خویش نهادند تنها انتقادی که ممکن است در برابر شور و شوق این نسل قابل ارائه باشد این اشاره است که نسل مشتاقان وطن‌خواه میدانستند که چه چیزهائی را نمی‌خواهند ولی بهمین وضوح آگاه نبودند که چه چیزهائی را می خواهند. با اینهمه این انتقاد از ارزش کار این نسل و نسل بعدی نمی کاهد.

ه: نبرد سوئز مناسبتی شد تا شوروی عقب ماندگی خود را نسبت به رقیبش امریکا جبران کند. و تعادل قدرت باردیگر در دنیا برقرار شود. با جنگ سوئز عصر جنگ سرد آغاز شد نبردی که رویاروئی اتشین دو ابرقدرت را اندک اندک از مرحله‌ی امکان به مرحله غیرممکن رساند. اخطار شوروی در نبرد سوئز، زنگ آغاز جنگ سرد بود در همان زمان، بسبب تعادل قدرت دو ابرقدرت زنگ عصر سازش و همزیستی مسالمت‌آمیز نیز با صدای کمتری بصدا درآمد. شمعی بر کیک سوئز افروخته شد و شمعی بر کیک سوئز خاموش شد. شمع افروخته از آن دو ابرقدرت بود که دوسر دنیا را گرفتند و شمع خاموش ازان امپراطوریهای کهن اروپا بود که در لاک خود فرورفتند. و همین درخود فرورفتن امکان داد که مثلا فرانسه یا انگلیس دیگر روی حمایت اتمی امریکا از خود حساب نکنند و خود بفکر ساختن نیروی اتمی باشند. و در پی همین اندیشه بود که تعدد قوا در سالهای بعد بوجود آمد.

این حکایت در مورد چین نیز صادق بود.

و: نتایج دیگری نیز از نبرد بدست آمد.

۱ ـ بریتانیا از قدرت عظمی به قدرت متوسط تبدیل شد.

۲ ـ جمهوری چهارم فرانسه سقوط کرد و دوگل با جمهوری پنجمش بروی کار آمد.

و اروپا دریافت که روزگار تنها ماندن بسرآمده، بنابراین اساس و بنیان بازار مشترک ریخته شد.

ز: نبرد سوئز نقطه‌ی سرنوشت‌ساز و تعیین‌کننده در حرکت آزادی‌طلبی نیروهای مترقی افریقائی و امریکای لاتین بود. نسیم دگرگونی و تغییر بسوی افریقا وزید و با خود چهره‌هائی چون نکرومه، سکوتوره، مودیبوکیتا، نیریره، لومومبا، و کنیاتا را بر آسمان قاره سیاه، چونان ستارگانی فراز کرد. و این ستارگان، قاهره را مرکز ثقلی دانستند که جاذبه‌اش دایره و طیف اعتبار آنان را فراختر میکرد و خورشید آزادگیش انوار چهره‌ی آنان را دیدنی‌تر می‌نمود.

و در آمریکای لاتین صدای رویدادهای سوئز بر فراز جبال مایسترا، در گوش انقلابیها آهنگ میشد.

و کلام کاسترو که می گفت (اینرا بعدها از خود کاسترو شنیدم) سوئز الهام ما در هاوانا است، امریکای لاتین را نیز از تحولی که نبرد سوئز بوجود آورد برخوردار می کرد.

ح: نبرد سوئز آخرین جنگی بود که بزرگان و ابر رهبران جهان در آن شرکت داشتند. یکسو ناصر بود و سوی دیگر گی موله، ایدن و بن گورین. و در کنار نبرد. نهرو و تیتو در پشت سر ناصر بودند. و در دهلیزهای طرف مقابل چرچیل بود که کلام آخر را در گوش شاگردش ایدن میخواند. و دوگل بود که صحنه را از دست گی موله خارج می کرد.

جالب اینکه نقشه نبرد سوئز را مارشالهای بزرگ جنگ دوم طراحی کردند. مونتگمری، مونتباتن و... و آیزنهاور و خروشچف، بولگانین، ژوکف، دالاس و هرشولد و محمود فوزی، لستر پیرسون و... در آن نام و شهرت یافتند و اعتبار جستند.

✱ همه آنچه را که بر شمردم بنحوی با آنچه در سوئز گذشت مرتبط است.

ولی تاریخ علم گذشته نیست. بل علم آینده است ودانش فردا را نگریستن واز همینجا بین تاریخ واساطیر فاصله می افتد.

ما از سوئز بسیار آموختیم. آموختنی که زندگی امروزمان را ممکن میسازد. از سوئز یاد گرفتیم که متکی به خود باشیم. ودریافتیم که اتکاء به نفس حد فاصل بین شکست وپیروزی است.

اتکاء به نفس، به کبر یا رساندن رهبر وزعیم نیست. بل ایمان یک ملت است به قدرت واستعدادش. اعتقاد گروهی از انسانهاست به پیمودن راهی که برگزیده اند ودر این راه پایداری ومقاومت فقط برای هدفهای امروز نیست. بل فردا پیش چشم است وآنچه در فردا جریان دارد.

ادامه دارد

چاپهای تازه کتاب

مدیر مدرسه ـ جلال آل‌احمد
انتشارات امیرکبیر
چاپ ششم ـ۱۳٤ صفحه ـ۱۲۵ ریال

کتاب ، سرگذشت مدیر مدرسه‌ای است که روحیه دیگری دارد و گویا در چنان فضاهای وصف شده نمی‌تواند نفس بکشد و زندگی کند . از محیط کارش‌کاملاً دل آزرده است و دل برخونی از دست اولیای امور دارد ، ولی برای گذران زندگی ناچار است به این نوع کار هاتن دردهد . در این داستان بلند ولنگاری های فلاکت آفرین محیط فرهنگ ایران ـ در زمان وقوع ماجرا- بازنمود‌می شود و شومیها و تیره بختی ها بازگو میشود .

این مدیر ، اول معلم بوده است و پس از تحمل‌ده سال الف ب درس دادن قیافه های بهت زده بچه های‌مردم را دیدن ، سرکیسه را شل میکند .و مدیر دبستان میشود تا هم از درس دادن نجات یابد و هم وجدانش «دمبدم‌میان دوازده و چهارده به نوسان» درنیاید . پس مدیر مدرسه شش کلاسه‌ای میشود که نوبنیاد است و یک ناظم‌و هفت معلم و دویست و سی و پنج تا شاگرد دارد . مینویسد: « همان روز وارسی فهمیده بودم که مدیر قبلی مدرسه زندانی است . لابد کلاه‌ش بوی قرمه سبزی میداده و باز لابد حالا دارد کفاره گناهانی را می دهد که خودش نکرده یا آهنگری در بلخ کرده ».

ولی گرفتاریهای محیط ، آقای مدیر را پس ازاندوختن تجربه های تلخ به عذاب روحی دچار می کند و وجدانش را بیدار میکند و پس از ماجراهای زیادی مجبور به استعفایش میکند .

من در تهرانم ـ ابراهیم رهبر
انتشارات امیرکبیر
چاپ دوم

من در تهرانم ، مجموعه ده قصه است . خطوط اساسی رویداد های این مجموعه از لحاظ جغرافیایی تهران است ، ولی رگه های اصلی آن در بطن جامعه ما جای دارد . در قصه « کوچه» از مشکلات دختران فقیر گفتگو میشود .

داستان « خط » وضع نابسامان خط های مسافربری شهری را مینمایاند .

در قصه « من در تهرانم »گوشه‌ای از بیحوصلگی مردم تصویر شده است و عدم احساس مسئولیت آنان را در برابر هم نشان می‌دهد : « ..... چرا این طور شد؟چه کسی مرا بی‌پناه کرده ، چه کسی ؟ به خودم لعنت می‌فرستم . به پدرم لعنت میفرستم . به همه لعنت میفرستم.اگر این قدر گیج نبودم ، باید الان توی خانه بودم ... باد نیست . دلم میخواست باد بود .باد و توفانی شدید و بنیان‌کن که زمین را به آسمان می پاشید ، همه چیز رابهم میریخت ، درخت ها راریشه کن میکرد و ساختمان ها را واژگون . آدمی مثل من و در موقعیت‌من‌و با این زندگی و در این دنیایی که من در آن هستم، دلش جز این چه‌می توانست بخواهد ؟»

«خانه» تصویر گویایی از زندگی ساکنان محله بدنام بدست می‌دهد و مفصل‌ترین قصه در این مجموعه است. در قصه « عکس» نیز زندگی به ابتذال کشیده و تکراری تصویر شده است . داستان « پیغام» از لحاظ زبان و توصیف صحنه ها ، قوی است :« بغض روی دل محمود ترش شده بود . مثل اینکه با جعفر قمار کرده بودو تمام پول هایش را به او باخته بود . او بدون اینکه متوجه بشود چطوری این راه را آمد ، به میدان مجسمه‌رسید . بطرف سی‌متری پیچید . راه خانه را در پیش گرفته بود . پیاده روخلوت بود ... محمود بی‌توجه‌همه جا، بمبرگ خشک چناری که نوک پنجه هایش در آب بود وروبش خشک مانده بود ، خیره شد بود . انگار در آن لحظه با نگاه کردن به آن برگ بهتر میتوانست حرف های جعفر را به یادبیاورد و چند و چون آنها را بسنجد . و در فکر این نبود که امشب هم پیغام را نرساند .» ص ۷۹

« عشق ها» آخرین قصه در این مجموعه است‌ودر آن از گرفتاری ها و سرگرمی ها و ناراحتی هـاو ملال خاطر مردم سخن گفته میشود .

تسخیر ناپذیر : ویلیام فالکنر
ترجمه : پرویز داریوش
انتشارات امیرکبیر
چاپ دوم
۲۲۸صفحه ۲۹۰ریال

تسخیر ناپذیر ، در اصل مجموعه ۷ داستان کوتاه است که بعدا در قالب یک نوول بازنویسی شده است . تسخیر ناپذیر داستان یک دست وکاملی نیست ، بلکه مجموعه‌ای است از داستان های بریده بریده و غیرمرتبط درباره خانواده « سارتوریس»، که به سال ۱۹۳۸ منتشر شده است . راوی داستان پسرک دوازده ساله‌ای است‌بنام «بایاردسارتوریس» که فراز و نشیب‌زندگی خانواده‌تسخیر ناپذیر سارتوریس و ماجراهای آنان را در مزارعشان در «می‌سی‌سی‌پی» در طی اواخر جنگ داخلی‌آمریکا و دوره «ترمیم » بعد از آن بشرح باز میگوید . سرهنگ « جان»پدر بایارد در صفوف گریلاهاست . مادر بزرگش اسب واستر های نیرو های موثلفین را می‌دزدد ، و مادر ناتنی‌اش‌در لباس مردانه ، می جنگد .

زبان و شیوه بیان فالکنر در این اثر کمابیش مانند اغلب آثارش دشوار است ، ولی در مقایسه با آثار واقعا دشوارش ، سهل می نماید . شخصیت پردازی فاکنر در تسخیر ناپذیر بی‌نظیر است .کمتر داستانی از جنگ‌داخلی امریکا و دوران ترمیم ، این همه موثر است ، که پیروزی مردمی را که محکوم به شکست و در عین حال تسخیر ـ ناپذیرند ، با این مهارت نشان داده باشد . فاکنر درتشریح خشونت و طغیان ید طولا دارد ، ولی انگیزه های اودر این زمان ، روانی و آسیبمندانه نیست ، بلکه ناشی‌ازدید اخلاقی اوست . بعضی از بهترین شخصیت های دوران نویسندگی فاکنر در این داستان پرورده شده‌اند .

ویلیام فاکنر (۱۸۹۷ ـ ۱۹۶۲) نویسنده امریکایی است که در شهر آکسفورد در ایالت می‌سی‌سی‌پی پرورش یافت . خانواده‌اش در آثار او بصورت سارتوریس ها در شهر «جفرسون» تصویر شده است .به سال ۱۹٤۹ جایزه نوبل را در ادبیات ربود . بخش مهمی از محتوای آثار فاکنر وقف مبارزه سارتوریس‌ها با « اسنوپس»هاست. بازتاب تصور فاکنراز«یوکناپاتاوفا» در ایالت می‌سی‌سی‌پی و مردمان آنجا در آثار او جای ویژه‌ای دارد . فاکنر نخستین مجموعه اشعارش را در سال ۱۹۲٤ منتشر کرد. از آثار مهم او : خشم و هیا ، روشنایی در ماه‌اوت ، پاداش سرباز و .... است .

مارتین لوتر : هری امرسون فاسدیک
ترجمه : فریدون بدره‌ای
انتشارات امیرکبیر
چاپ سوم ـ۱۲۲ صفحه ـ ۱۲۵ ریال

این کتاب، زندگینامه مارتین‌لوتر است .

مارتین‌لوتر، روستازاده آلمانی، درسال ۱٤۸۳ درخانواده تهیدستی چشم‌به جهان‌گشودوبعدها بدعت‌گذار مذهب‌پروتستان دردین مسیحی شد. لوتردرزمانه‌ای می‌زیست که تعصبات دینی و مذهبی‌و نفوذو قدرت کلیسا بیدادمیکرد .هرکس حرفی میزد یارفتاری داشت که کلیسا آن‌رابرخلاف مصالح خود تشخیص میداد،به‌جرم بی‌دینی تکفیر میشد وجز مرگ راهی رویارویش نبود. وابستگان کلیسابیرحمانه همه خواست‌هاشان را اعمال میکردند وهیچ‌اعتراضی‌راپذیرانبودند. درچنین‌شرایطی لوتر برعلیه این نیروی بیدادگر برخاست و تحولی دراندیشه هاو پدیده های فکری جهان غرب‌به‌وجود آورد ونام خودرا در تاریخ، جاودان ساخت.

چهره‌های ادبی چگونه کشف می‌شوند؟

علی‌محمد افغانی برای چاپ شوهر آهوخانم‌خانه‌اش را گروگذاشت

کتاب های هدایت را هندیها چاپ‌میکردند

نیما شعرهایش‌را در گونی برنج‌میریخت

نیما یوشیج

اسماعیل جمشیدی

حدود ده ماه پیش کتاب ها از انبار ها و از زیرزمین هائی که به صورت کاغذ باطله خاک میخوردند ، پشت ویترین های شیک‌قرار گرفتند و بلافاصله دست به دست شده و برای وظیفه اصلی خود- انتقال فرهنگ- مورد نهایت استفاده قرار گرفتند نام ها و عنوان های پروسوسه و جاذبه کتاب‌ها ونویسندگان که سال های سال دست اندرکاران‌این‌حرفه را حسرت‌بدل کرده بودحالا به مشتاقان‌بیشمار عرضه می شود .

صف و شلوغی وازدحام شوق آوری که در خریدو فروش کتاب به چشم می ـ خورد خستگی فروشندگان کتاب و تقاضای ساعتی‌کردن کار ... جستجوبرای بدست آوردن کتاب‌تازه نویسندگان و مترجمان واستفاده ازدلال حرفه‌ای و واسطه های‌آگاه که بتوانند کتاب پرفروش‌را از چنگ رقیب درآورند ... هجوم خریدار شهرستایی با صورت های بالا بلندی که‌در دست دارند- به گفته ظهوری ناشر قدیمی ـ افزایش روز بروز فروشگاه های کتـاب و بـرپائی سازمان های «انتشاراتی جدید یکی بعد از دیگری ـ ۷۵ عنوان درطول یک سال-پرداخت های نقدی به نویسندگان و شاعران و مترجمین و حتی کشیک کشیدن در فرودگاه ـ در مورد یکی‌از مترجمین‌سیمون دوبوار شاهد عینی بودم ـ از طرف ناشربرای اینکه‌کتاب مورد مذاکره به دست‌ناشری دیگر نیفتد ، همه و همه‌حاکی است که حرکت فرهنگی کتاب و کتابخوانی ، این جنبش صمیمی ودر خور تحسینی که در کشور ما بمرحله‌ایده‌آل خود خواهد رسیدو حداقل برای رسیدن به این مرحله حرکت- شایسته و در خور تحسین آغازشده است.

چاپ آثار هدایت در بمبئی

اما در این حرکت‌شوق ـ آفرین چهره‌تجارتی کاربیش از چهره فرهنگی خودچهره نموده است ، نگاه کنید به پشت ویترین کتاب فروشی‌ها سری بزنید به چاپخانه ها و صحافیها ،بخواهید ازناشرین که در مقابل این همه‌تحولی که در کارشان بوجود آمده آنها به‌عنوان‌عامل مهم‌فرهنگی رابط حساس فرهنگ و مردم چه کرده‌اند؟! صادق هدایت معتبر ترین نام در ادبیات معاصر در سه دهه اخیر ، برای به چاپ رساندن نوشته هایش به بمبئی میرفت، با زحمت وبه‌سختی هزینه چاپ کتاب را فراهم میساخت‌اغلب نوشته هایش در تعدادبسیار کمی تکثیر ـ۵۰۰ نسخه ـو در بین عده خاصی توزیع‌می شد چون در تهران ناشری نبود که از او استقبال کند وبرای کارش سرمایه گذاری نماید .. البته که در آنسال ها وضع کتاب به خوبی امروز نبود و ناشران اگر که برای انتشارکتابی نامطمئن سرمایه گذاری نمی کردندتا حدودی از سقوط و تنزل وضع مالی خود می‌ترسیدند و بعد ها دیدیم که چاپ‌آثار هدایت آن چنان اهمیت پیدا کرد که دو غول انتشاراتی کشور ما در مبارزه نهائی‌همه امکانات خود را بکار گرفتند آثار هدایت را در لیست انتشارات خود داشته باشند.

افغانی خانه‌اش را گرو گذاشت .

بی‌برنامگی اکثر ناشران‌ایرانی که از ابتدایکی از علل مهم رکود و ضعف این حرفه‌بود حتی در سال هائی که بازار کتاب بهبودی نسبی یافت ادامه پیدا کرد ، ماجرای‌چاپ شوهر آهو خانم ـ یکی از موفق ترین و پرفروش ترین رمان های ایران‌را همه اهل کتاب میدانند ، نویسنده این اثـر بیاد ماندنی علی محمد افغانی که در آن سال ها شهرتی نداشت برای چاپ‌این رمان دست به تلاشی وسیع همه جانبه زد . هیچیک از ناشران حاضرنشدند کهکتاب او را چاپ کند وسرانجام افغانی با گرو گذاشتن خانه خود پول چاپ و کاغذ این کتاب را فراهم کرد ، وبعد دیدیم که بادو سه نقد ،کتاب سردست رفت و بازدیدیم که بلافاصله ناشرین کتاب‌همان ها که قبلا نخواستند آن را چاپ کنند برای بدست‌آوردن اجازه‌چاپ آن‌پشت‌درخانه‌اش صف بستند .

اشعار نیما در گونی برنج

این موضوع تنها مربوط به یکی‌و دو نفر نیست بـا اطمینان میشود داستان چاپ نخستین آثار تکتک‌شاعران‌و نویسندگان بنام امروز رادر چنین حال و هوائی جستجو کرد مثلا نیما یوشیج پدرشعر نو ، در روزگاری که ازشعر می جوشید و می خروشید حاصل اندیشه خود را در گونی های برنج میریخت‌چرا که در آن‌روزگار ناشری‌نبود که برای چاپ کتاب هایش روی خوش نشان دهد. و این موضوع که ناشر کتاب باید فقط در مورد نام های معروف و معتبر محبتی‌داشته باشد از بـدو پیدایش بـازار کتاب‌تا امروزبصورت‌سرمشق یک خطدرشت‌موبه مورعایت شده است .

شهرت‌مطبوعات

نویسندگان و یاشاعران ما اگر میخواستند اثرشان را به چاپ برسانند یاباید اول بـه روزنامه هاو مجلات راه پیدامی کردند وازاین طریق شهرتی بدست میاوردند تابعدها بعنوان یک‌آدم مشهورمورد‌توجه‌ناشری قرار گیرند و یا این که می بایست برای چاپ کتاب‌خود پولی فراهم کنند و از سرمایه شخصی کمک گیرند . چـه بسیار استعداد هائی که بعلت این همه‌سردی ناشران‌ازنوشتن دست کشیدند وچه بسیارکتاب هائی که مولف‌باسرمایه‌شخصی خودچاپ کردو چون امکان توزیع و فروش نداشت‌آنطور که باید و شایداز طرف‌منتقدان محک زده نشد وچه بسیار نویسندگان وشاعرانی که‌روحیه خودرا با روحیه کاردرمطبوعات مناسب ندانستند و نتوانستندیا نخواستند که به روزنامه ها و مجلات بروند و خودی نشان بدهند ، یارفتند و آنطور باید و شاید مورد استقبال قرار نگرفتند و نتیجه سردی پی‌در پی‌آنها را از نوشتن و آفریدن بازداشته است .

علی‌محمد افغانی

قحطی نویسنده

کدام ناشر کتاب درایران میتواند ادعا کند که چهره گمنامی راکشف کرده روی بدهد و یا منلاصمد بهرنگی... آن عزیز اگر از ابتدای‌کارش شور و حرارتی میدید بدون شك تعداد آثارش از تعداد انگشتان دست تجاوز میکرد . صمد حتی برای چا پ‌ماهی‌سیاه کوچولو هم تلاش بسیار کرد. نامه خصوصی که برای‌طاهباز نوشته است بخوانید ـ اگرهمه ناشران ما واقع بین بودندودر کار خود برنامه داشتند وضع فرق میکرد و ما امروز احمد بهرنگی و صمد های بسیار داشتیم باجوشی و خروش‌بسیر وکتابهای بسیار ...و درماندگی امروز را در عرضه کتاب های یك چنین نویسنده‌ای احساس نمیکردیم که برای یك‌کتاب ۱۰۰صفحه‌ایش ده‌ناشر سمیه بزنند.

صادق‌هدایت

چه باید کرد ؟

بدون شك وضع‌امروزاوضاع آینده بازار کتاب را وخیم خواهدکرد . اهل کتاب روز بروز بیشتر میشود بعبارتی‌سالی پنج میلیون بار افزایش کتاب خوان داریم، جریانات اجتماعی نیاز به‌مطالعه را روز بروز افزایش میدهد آیا ناشران ما فکر کرده‌اند دهسال‌دیگرجواب این گروه را بچه ترتیب باید داد ؟تمام آثار نویسندگان‌مثل چوبك و هدایت و آل احمد و ساعدی و به‌آذین و تنکابنی و گلشیری و بهرام صادقی‌وجمال میرصادقی و .... خوراك یك ساله یك اهل کتاب خواهدبود.

پس‌از آن چه باید کرد ؟ مگر چقدر میشود به ترجمه دلخوش بود ؟ چقدر میشود به ادبیات غرب تکیه داشت .

قحطی امروز کتاب ایرانی‌و نویسنده ایرانی که‌برای‌همگان چندان محسوس نیست اما با اینوصف ناشری را به‌اعتراض کشانده است فردا بصورت بحرانی دامنگیر کار کتاب و ناشران ما خواهدشد. بحرانی که به فرهنگ‌و آموزش‌وپرورش اثرش سرمایه گذاری نموده‌و در هر صورت مغز متفکرتازه‌ی را وارد میدان کرده است؟

با اطمینان میشود گفت هیچ یك !هنوز هم باوجود رونق‌بازار کتاب هیچ‌ناشری‌به یك‌نویسنده ویاشاعرگمنام روی خوش‌نشان نمی دهد، حتی بسیاری‌ازنوشته هاو سروده های این زنان و مردان، این دختران وپسران کهای بسا در آینده چهره‌ی افتخار آمیز برای ادبیات ما خواهند شد در دفتر ناشران‌به گرمی پذیرفته‌ومورداوری قرار نمیگیرد.شاعر و نویسنده وحتی مترجم گمنام در دفتر ناشران ایرانی جائی ندارند برای این که اغلب ناشران ایرانی در کارشان برنامه ندارند. ناشر ایرانی نمیتواند بازار دهسال دیگر کتاب را پیش‌بینی کند . ناشر ایرانی نمیتواند محاسبه کند که پنج سال‌دیگر این‌سیل عظیم خریدرا و خواننده کتاب که راه افتاده است چگونه‌باید تغذیه شود !

همین‌حالا که هنوز واقعه مهمی رخ نداده قحطی نویسنده آشکار شده‌است.مصاحبه‌اشرفی ـمدیر انتشارات‌شرفی- رالابد در جریان هفته کتاب کودك‌در روزنامه اطلاعات بیاد دارید ؟ اشرفی اعتراف کرده بود که دربدر بدنبال نویسنده‌ایرانی‌می گردد . این کمبود امروز بازار کتاب در سالهای آینده‌به‌وضع دیگری خواهد رسید مخصوصا که زمزمه‌ای شده است برای قانون کپی رایت که اگر این زمزمه به عمل درآید درهای ترجمه کتاب هم بروی مابسته خواهد شد. زیرا ناشری که برای دادن پنجاه هزار تومان حق‌التالیف به نویسنده‌و مترجم امروز در میماند چگونه می ـ تواند صدیا دویست هزارتومان به نویسنده اصلی بپردازد. در مورد نویسندگان و شاعران ایرانی هم مگر هدایت و آل احمد چقدر کتاب نوشته‌اندمگر دکتر ساعدی برای چه مدتی‌می تواند به‌یك اهل کتاب‌خوراك ما صدمه‌ای انکار ناپذیرخواهد زده.

تربیت نویسنده

تربیت نویسنده و کشف استعداد های تازه وظیفه‌ایست که تمام ناشران مخصوصاغول های انتشاراتی مابعهده دارند، اگر در گذشته بحران مالی توضیح منطقی و پذیرفتنی آنها بود امروز دیگر این حرف مردودی است ناشری که روزی یك یا دوکتاب منتشر میکند‌می تواند به راحت ماهی یك اثر از یك شاعر یا نویسنده گمنام را منتشر سازد ، سرمایه ـ گذاری دراین راه خطر چندانی ندارد، یعنی باوضع امروزکتاب این چنین کار هائی خطرمالی تحمل ناپذیری نخواهد داشت، اما احتمال این که کار ناشر موجب شود فردا ما نویسنده‌ای تازه و پر شور داشته باشیم بسیار زیاداست وحتی قطعی است، این چهره های جوان ، این استعداد های گمنام فردا خوراك همه ما را تامین خواهند کرد هم ناشران‌و هم‌خوانندگان کتاب راکه اگر به حرفه خود علاقمند باشند ، اگر بخواهند آبرو و حیثیت این شغل رادر یك سطح وسیع و جهانی حفظ کنند باید در دفتر خود رابه روی چهره های تازه نفس باز کنند و با روی خوش آنها را بپذیرند و اگر کاری با ارزش پدید آمده برای چاپ و تبلیغ و توزیع آن همت کنند از گمنام بودن آنها نترسند، همه چهره‌های سرشناس امروزبازار کتاب روزگاری گمنام بودند اما سودشان ، تجارتشان دریك چنین رفتاری‌تجارت سالم‌خواهد بود تجارتی سالم و درخدمت فرهنگ راستین ، با چنین کارنامه‌ای ناشران میتوانند به کار خود افتخار کنندو به‌حرفه خود ببالند!

مسعود برزین : تحقیق تازه‌ای در زمینه مطبوعات

مسعود برزین

مسعود برزین روزنامه‌نگارو مترجم شایسته و سرشناس که سالهائی چند بخاطر مشاغلی‌که داشت ناچار از فعالیتهـای مطبوعاتی دست کشید اماعشق و علاقه خود را در تمامی پست هائی که بدست‌آورد حفظ‌کرد، در واقع کارهای غیر مطبعه‌ای او هم حال و هوای چاپ و حروفچینی مطبوعات را داشته است.

مسعود برزین در دو سه سال اخیر که فرصتی برای‌کار های‌تحقیقی بدست‌آورد بخاطر همان عشق و علاقه‌ای که به‌این حرفه داشت دست به انتشار سلسله تحقیقات خود درزمینه مطبوعات ایران زد که منتشر شد، اما کار تازه برزین‌گزارش نویسی و گزارش نویسان در مطبوعات فارسی است که دو سه سالی وقت او را گـرفته است.

گزارش نویسی در مطبوعات ایران از بدو ژورنالیسم نوسان بسیار داشته است ، گاهـی این رشته ظریف و حساس‌در ژورنالیسم ایرانی دچار افت شد و این زمانی بود که‌گزارش نویسان خوب از کار دست کشیدند ویا از طرف سردبیران مورد بی‌اعتنائی قرار گرفتند . و زمانی هم بود که چهره‌های تازه نفس در کار گزارش درخشیدند وبه اینکار در مطبوعات خون و حرکـت دادند. نمونه بسیاری از ایـن گزارش نویسی وسیله دکتـر صدرالدین الهی که خود یکی‌از بهترین گزارش نویسان استدر دانشکده روزنامه‌نگاری تدریس میشود. بهرحال مسعودبرزین دست اندرکار تحقیق در کـار گزارش‌نویسی‌و گزارش‌نویسان مطبوعات ایران است که‌بزودی مثل دیگر تحقیقاتش بصورت کتاب منتشر خواهد شد.

چراغ راهنما!

درفریزرهای جدید آ.ا.گ.چراغهای‌راهنماکه‌بیرون‌از دستگاه نصب شده است نقش راهنما و کنترل کار فریزر را دارند.با استفاده از این چراغها میتوان‌از کارفریزر در درجات‌مختلف‌و موقعیت انجمادآگاه‌شد .

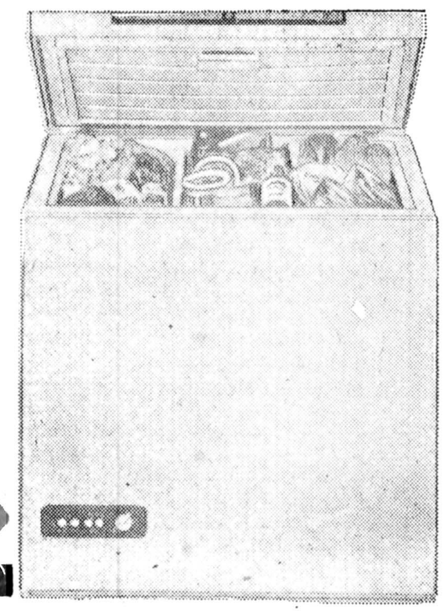

چند امتیاز دیگر یخچال وفریزرهای جدید آ.ا.گ

- کیره انتهائی سبدها برای‌جلوگیری‌ازبیرون ریختن‌مواد
- سیستم انجماد سریع درفریزرها برای‌سرعت‌انجماد‌مواد و حفظ ویتامین های آنها
- کلید صرفه جوئی درفریزرهای‌صندوقی برای‌مواقعی که فریزر نیمه پر است .
- سیستم هوا گیری از جلو برای جاگیری کامل .
- کابینت های فولادی ضد زنگ .
- درهای مغناطیسی که مانع از خروج هوا میشود

فریزر آ.ا.گ برای هر روز و روز مبادا

AEG

تبریز،درانتظار رکوردشکنی بزرگان

در حالیکه قرار است مسابقه‌های وزنه‌برداری قهرمانی ایران با شرکت تیمهای شوروی وپاکستان رنگ یک دیدار بین‌المللی را بخود بگیرد، ۲۲ وزنه‌بردار تیمهای الف وب ملی در کنار منتخبین پایتخت خود را برای مبارزات قهرمانی ایران که از روز اول مرداد ماه در تبریز آغاز میشود آماده میکنند.

تمرینات وزنه‌برداران برتر ایران را منوچهر برومندسر مربی تیم ملی وزنه‌برداری ایران هدایت میکند، در این راه دانیل گورگیز، ناصر درودیان ملی‌پوشان گذشته در کنارامیر حسینخانی واحمد شاهین کمک کننده برومند هستند.

برای آنکه همه چیز از نظم دلخواه برخوردار باشد، ۲۲ وزنه بردار اعزامی از اردوی داودیه تهران در دودسته جداگانه صبح و عصر تمرین می‌کنند.

بزرگان حاضر در تبریز

صبحها مردانی چون داود ملکی، فیض‌الله ناصری ، کاکولکی، ایوان، حکیمیان،مهدی عطاراشرفی، محمد شیرخانی، حسن نیکزاد، اردشیر شمسی ، یدالله ایلخانی و ... تمرین می‌کنند ونوبت دوم به هوشنگ کارگرنژاد- علی والی - مدد نصیری- علی وادی- حافظ حسنی- تقی روحانی - شهرام یوسفی- علی پاکیزه‌مهر، امیربور رضائی و ... اختصاص‌دارد.

کارتمرینی وزنه‌برداران برتر ایران بواسطه یک برنامه حساب شده امیدوارانه پیش میرود، زیرا سوای اینکه درحال حاضر تمرینات باشدت هرچه تمام ادامه دارد، این کار اردوئی از ماه گذشته در استادیوم داودیه آغاز شده است.

رکورد شکنی‌های پاکیزه جم، ودرخشش مردان سنگین وزن همه و همه دلیل روشنی است که رهبران تیم ملی برای روسفیدی در برنامه‌های بزرگ آینده از همه امکانات خود بهره‌برداری کرده و میکنند در تبریز سوای وزنه‌برداران ملی، آنهائیکه شانس شرکت در مسابقه‌های ارتشهای جهان را نیز دارا می‌باشند پاپای دیگران برای رسیدن به‌اوج تلاش‌میکنند.

زیرا در مرداد ماه آینده دربی مسابقه‌های قهرمانی ایران. تهران میزبان وزنه‌برداران شرکت کننده در مسابقه‌های‌ارتشهای جهان است.

در این راه مردانی چون کارگرنژاد- والی- مددنصیری، عطار اشرفی- نیکزاد- شیرخانی - یدالله ایلخانی و ... کمک کننده تیم وزنه‌برداری ارتش شاهنشاهی خواهند بود.

تردید نیست بواسطه غیبت تیمهای بلوک شرق ایران با تکیه بر میزبانی می‌تواند در نقش یک مدعی در صحنه ظاهر شود و مسلما این میدان بین‌المللی برای آمادگی وزنه‌برداران ملی عضو تیم ارتش برای میدانهای بعدی سخت مفیدخواهد بود.

میدانهائی نظیر مسابقه‌های جهانی امریکا و بازیهای آسیائی بانکوک.

درانتظار رکورد های تازه

بطور کلی باید در تبریز شاهد جابجائی رکوردهای‌ایران و آسیابود، زیرا همچنانکه عنوان شده قرار است ۱۲ تن از وزنه‌برداران روسی در کنار نفراتی برگزیده از پاکستان صحنه مسابقه‌های قهرمانی ایران را حادتر از همیشه سازند.

زیرا حضور روسها در تبریز عاملی خواهد بود که وزنه‌برداران برتر کشور ما نیز تا سرحد توانائی مقابل‌وزنه‌ها بجنگند و آنی باشند که باید پس از یک اردوی طولانی انتظارش را داشت.

فدراسیون وزنه‌برداری که مسابقه‌های قهرمانی ایرانی را گام اول بیش روی بسوی مسابقه‌های جهانی پینسیلوانیا و بازیهای آسیائی ۱۹۷۸ بانکوک میداند ، تلاش دارد برای آزمون بیشتر خود در چین مقابل قوی‌ترین مدعی مقام قهرمانی آسیا ظاهر شود.

به این ترتیب باتوجه به شرائط خوب وزنه‌برداران باید در تبریز انتظار رویدادهای بزرگی باشیم که در دل خود شهادت به تولد رکوردهای تازه برای ایران و آسیا بدهد.

ناصر ومنصور خاتمی

شطرنج‌قهرمانی‌جهان:ویکتور کورچنوی- آناتولی کارپف

«جنگ بزرگ»ازسه شنبه آغاز میشود

کورچنوی (سمت چپ) و کارپف‌درصحنه‌ای‌ازمسابقات نیمه نهائی قهرمانی جهان درسال ۱۹۷۵ این دیدار بنفع کارپف‌پایان یافت و حالادنیادر انتظار تکرار این مبارزه است‌که‌اینبار مسئله‌قهرمانی‌جهان در میان می باشد .

بعدازظهر دوشنبه «فردا» این هفته، شهر «باگیو»واقع در ۲۵۰کیلومتری مانیل پایتخت فیلیپین باحضور ماکس‌اووه رئیس هلندی فدراسیون بین‌المللی شطرنج، شاهد مراسم افتتاح، مرحله نهائی مسابقه‌های شطرنج قهرمانی جهان‌خواهد بود.

دوحریف فینالیست دراصل ۲روسی هستند. آناتولی کارپف قهرمانی‌کنونی جهان‌که بیش‌از۲۷ سال‌نداردو ویکتور کورچنوی قهرمان دیگر روسی که بعداز ترک‌کشورش وپشت کردن به شوروی هنوزرسماملیت تازه‌ای برای خود برنگزیده است .

کورچنوی ٤۷ ساله یك امیدواری بسیار برای ربودن عنوان قهرمانی جهان دراین دوره‌ازمسابقه‌ها دارد، روزسه‌شنبه اولین بازی از ماراتن بزرك خودرابا کارپف انجام خواهد داد.

البته شرایط دوشطرنجبازی که‌از سه‌شنبه مسابقه برسر مقام قهرمانی‌جهان راآغاز میکنند بویژه کورچنوی اینك به شکلی است که‌این مسابقه را نمی‌توان‌صرفیك‌مسابقه ورزشی بحساب آورد !وبه یقین درطول مدت مبارزه ۲شطرنجباز،باید انتظار رویداد های پیش‌بینی نشده بسیاری را درکنار آن داشت.

کورچنوی مدعی‌است که‌فضای شوروی اجازه نداده تابحال او قهرمان جهان شود او همه‌ارزش موجودیت خود رانمایش بدهد. کورچنوی‌درسال ۱۹۷۶ زمانی که برای انجام یک مسابقه به هلند رفته بود به این کشور پناهنده شد و جنجال سیاسی عظیمی را بوجود آورد و در مسابقات مقدماتی قهرمانی دنیا با پشت سر گذاشتن همه رقیبان مدعی قهرمانی‌جهان شد و حالا میخواهد این عنوان را نیز از روسها بگیرد ، در حالی که‌خود او تا چندی‌قبل‌زیر پرچم‌شوروی مبارزه میکرد .

این دیدار از یک نظر دیگر نیز حساسیت فوق‌العاده‌ای‌داردکارپف که عنوان قهرمانی جهان‌دراختیار اوست بدون انجام پیکار نهائی به این عنوان دست یافته است زیرا ۳ سال پیش‌بابی فیشرقهرمان پیشین جهان حاضر نشد در برابر کارپف از عنوان خوددفاع‌نماید. و بهمین خاطر عنوان قهرمانی جهان به کارپف داده شد ، حالا بعد از گذشت‌سه‌سال کورچنوی به پیکار با کارپف آمده است تا این عنوان را از چنگ اوبیرون بیاورد .

کارپف جدا از دفاع از عنوان قهرمانی خود در برابر ملتش نیز مسئول است ،او در حقیقت مدافع حیثیت ورزشی شوروی است وچنانچه‌مغلوب کورچنوی گردد همه چیز خود را ازدست خواهد داد .

کورچنوی نیزبرای اثبات‌صحت ادعای خود باید بر کارپف پیروز گردد .

باین ترتیب این مسابقه از هر جهت در تاریخ شطرنج بی‌سابقه بوده است و عنوان بزرگترین رویداد شطرنج برازنده این پیکار میباشد ، ضمن اینکه «دنیا» آنرا یک جنگ بزرگ میداند .

عمر مسابقات قهرمانی جهان در شطرنج به ۱۰۲ سال میرسد ، درسال ۱۸۸٦ برای نخستین بار مسابقاتی با نام قهرمانی جهان برگزار گردید که در آخرین مرحله اشتاینیدز وزوکوتور در برابر هم قرار گرفتند واشتاینیدز قهرمان اطریشی موفق شد با نتیجه ۱۲٫۵ بر۷٫۵ زوکر تورا مغلوب نماید و اولین قهرمان شطرنج جهان باشد .

در سال ۱۸۸۹ اشتاینیدز در برابر چیگورین قهرمان‌روس از عنوان خود دفاع نمود و با نتیجه ۱۰٫۵ بر ٦٫۵ چیگورین را مغلوب کرد . این در شرایطی بود که استاینیدز پنجاهمین سال تولد خود را جشن میگرفت .

در سال ۱۸۹۰ اویکبار دیگر از عنوان قهرمانی خود دفاع نمود اینبار مدعی قهرمانی گونسبرگ آلمانی بود که اشتاینیدز با نتیجه ۱۰٫۵ بر ۸٫۵ حریف خود را شکست‌دادو همچنان قهرمان‌جهان باقی ماند .

در سال ۱۸۹۲ چیگورین یکبار دیگر بمرحله نهائی قهرمانی جهان رسید او اینبار نیز با نتیجه ۱۲٫۵ بر ۱۰٫۵ مغلوب‌اشتاینیدز شد .

در سال ۱۸۹٤ لاسکر ۲۵ ساله همه حریفان را پشت سر گذاشت و به دیدار استاینیدز آمد اشتاینیدز بعد از ۸ سال حکومت بر شطرنج جهان در برابرحریفان جوان خود بانتیجه ۱۲ بر ۷ مغلوب گردید و عنوان قهرمانی را به‌لاسکر آلمانی داد ، ضمن اینکه اشتاینیدز اولین ستاره‌ای است که دنیای شطرنج را به هیجان کشاند .

«دفاع هندی وزیر»

در سال ۱۹۷٤ کارپف و کورچنوی درمرحله نیمه‌نهائی مسابقات قهرمانی جهان‌حریف یکدیگر شدند که کار باپیروزی نهائی کارپف تمام شد وبازیگر فاتح به فینال راه یافت .

ولی از آنجا که بابی فیشر قهرمان سابق شطرنج جهان حاضر به مبارزه با کارپف‌نشد، در حقیقت این دیدار دوجانبه روشنگر سیمای قهرمان جهان بود.

در زیر بازی بیست و سوم این دیدار دو جانبه را که با نتیجه مساوی به اتمام رسیده است مشاهده میکنید .

این دیدار ۲۹ حرکت‌بطول انجامید و با شیوه دفاع هندی وزیر آغاز شده بود .

سیاه: کارپف	سفید: کورچنوی
1.	d4 Cf6
2.	c4 e6
3.	Cf3 b6
4.	g3 Fb7
5.	Fg2 Fe7
6.	Cc3 Ce4
7.	Fd2 Ff6
8.	0-0 0-0
9.	Dc2 Cxd2
10.	Dxd2 d6
11.	Ta-d1 Cd7
12.	Ce1 Fxg2
13.	Cxg2 De7
14.	Ce1 c5
15.	Cc2 Ta-c8
16.	b3 Tf-d8
17.	e4 Cb8
18.	Tf-e1 cxd4
19.	Cxd4 Db7
20.	Te3 A6
21.	De2 Cc6
22.	Cxc6 Dxc6
23.	Te-d3 h6
24.	a4 Dc5
25.	Dd2 b5
26.	axb5 Fxc3
27.	Dxc3 axb5
28.	Td4 Dc7
29.	Db4 e5
1/2	1/2

مسابقه های فوتبال جام مردکا

کره‌باپیروزی۰-۳ آغاز کرد

از بعد ازظهر جمعه، مسابقه های بین‌المللی فوتبال جام مردکا که قدیمی‌ترین تورنمنت بین‌المللی فوتبال درقاره‌آسیادر کوالالامپور پایتخت مالزی آغاز شد.

دیدارگران بازی افتتاحیه ، تیم های ملی فوتبال کره جنوبی و تایلند بودند. تیم ملی کره که‌یکی از پنج تیم حاضر در مرحله نهائی مسابقه‌های مقدماتی جام جهانی سال ۱۹۷۸ آرژانتین در گروه آسیا واقیانوسیه بود، در این دیدار با ۳ گل تایلند را شکست داد.

نتیجه وقت اول ۰ـ۱ بسود کره‌ایها بود. کیم‌جانه‌هان مهاجم بلندقد وبرجسته کره‌ایها در دقایق ۲۰و۷۰ دوبار دروازه تایلند را بازکرد. سومین و آخرین گل کره در دقیقه ۸۳ توسط لی‌یانگ موزده شد.

تیم ملی فوتبال مالزی، کشور میزبان مسابقه‌ها در دومین‌دیدار به‌میدان آمد و با ٦ گل‌سنگاپور را شکست داد. نتیجه دیدار سنگاپور- مالزی نیز در پایان‌وقت اول ۰ـ۱ بسود مالزی بود.

گلهای مالزی بترتیب بوسیله مختار دهری در دقایق ۱۵ و۷۷ جیمز وونگ در دقایق ٦٦، ۷۰و ۸۸ وعبدالله علی در دقیقه۸۹ زده شد.

مسابقه سوم روز آغاز راتیم های ملی عراق و ژاپن برگزار کردند. تلاش این دوتیم پس از ۹۰ دقیقه با نتیجه مساوی بدون گل پایان یافت.

اخبار کوتاه

انتقال‌بازیکن تیم‌ملی فوتبال سوئد به عربستان !

در استکهلم اعلام شد، توماس سیوبرك گلزن ۳٦ساله و بازیکن برجسته تیم‌ملی فوتبال سوئد، فصل آینده در عربستان سعودی به فوتبال ادامه خواهدداد.

تیم باشگاه «الاتحاد»جده از گروه‌اول باشگاه‌های عربستان ،پنجشنبه گذشته طبق قراردادی که‌با‌این بازیکن در استکهلم امضاء کرد،وی رابرای مدت۸ماه بخدمت گرفت رقم پرداختی به بازیکن سوئدی برای این‌قرارداد ۱۱۰هزار دلار (۷۷۰ هزار تومان) اعلام شده است.

دیدار های کشتی جوانان کشور ۷ ماه به تعویق افتاد !

فدراسیون‌کشتی ایران طی بخشنامه‌ای به کلیه استان ها اطلاع‌داد چون اکثریت قریب باتفاق استان ها بعلت کمی اعتبار، عدم آمادگی خودرا برای شرکت در مسابقات‌قهرمانی جوانان‌ایران، که قراربود درتاریخ۱۱ تا۲۰ مرداد ۳۷ درمشهد برگزار گردد ، اعلام نموده‌اند- لذا این مسابقات به۷ماه‌بعد موکول شده است. طبق تاریخ‌جدیدکه برای انجام این‌مسابقه هاتعیین شده تهران در نیمه‌اول فروردین ماه۳۸ میزبان رقابت های کشتی گیران جوان‌کشورخواهدبود.

صعود مریم آچاك به دور دوم

درپایان اولین‌دوره مسابقه‌های شمشیر بازی قهرمانی جهان که‌از روز پنجشنبه گذشته ،درشهر هامبورك آلمان‌آغاز شده است، مریم آچاك عضو تیم‌ملی بانوان ایران باکسب۲ پیروزی دراین دور،قدم به‌دور بعدی مسابقه‌های انفرادی‌بانوان گذاشت .

دیگر فلوریست زنان‌ایران، فرانك الماسی که برای اولین‌بار در مسابقه‌های جهانی حضور می‌یابد، درپایان دور نخست حذف شد.

در مسابقه‌های‌فلوره انفرادی مردان هم‌تیم ایران‌صاحب یك‌چهره صعودکننده بود. وی مجیدقلی‌پور بودکه‌او نیز با۳ برد بدور دوم‌رفت. اصغر پاشاپور .حسین نیکنام‌و سرژیك آسادوریان ،دیگرحاضرین ایران دردوره اول مسابقه های فلوره حذف شدند.

آغازسومین‌دوره بازیهای‌المپیك‌افریقائی

سومین دوره بازیهای المپیك افریقائی از بعداز ظهر پنجشنبه و طی مراسمی خاص در الجزیره پایتخت الجزایر آغاز شد . در این دوره از بازیها بیش‌از ۳هزار ورزشکار از ٤٤ کشور افریقائی شرکت دارند که در ۱۲ رشته از رشته‌های برگزاری در بازیهای المپیك مبارزه خواهندکرد.

در پایان مراسم افتتاحیه که حدود ۱۰هزار تماشاگرداشت فقط یك مسابقه فوتبال بین تیم ملی کشور میزبان و مصر انجام‌شد. اما موقعیت بزرك را روز جمعه در اولین روز بازیها ،تونسیها کسب‌کردند که صاحب مدال‌طلا شدند.

دیدار تیم های‌فوتبال الجزایر- مصر بانتیجه مساوی ۱ـ۱ پایان یافت . فتید در دقیقه ۱۲ اولین گل رابرای الجزایر زدو سددر دقیقه ۱۸ واز روی نقطه پنالتی‌گل مساوی مصریها رابدست آورد.

در ادامه مسابقه های فوتبال که روز جمعه انجام گرفت این نتایج بدست آمد.

نیجریه ۳ـمالی ۱، لیبی ۲ـ مالاوی ۱، غنا ۲ـ کامرون ۱ .

تاپایان مبارزه های انجام شده تا ظهر روز شنبه جدول رده‌بندی کشور ها ازنظر مدال این چنین است .

۱ـتونس ۵طلا ،۱برنز ۲ـمصر ۲طلا ۲۰نقره ۳۰ برنز ۳ـ نیجریه ۱طلا ۱۰ نقره ۱۰برنز ٤ـ سنگال ۱طلا ۱ برنز ۵ـ الجزایر ۳نقره، ۲ برنز ٦ـ کامرون ۱ نقره ۱۰ برنز ۷ـ ساحل عاج ۱ نقره ۸ـ مراکش ۱ برنز.

۲ داور شهرستانی به‌انگلیس میروند

شهریور ماه ۲ داور شهرستانی فوتبال ، رحیم عباسقلی‌زاده‌از تبریز وجمشید اخباری از اهواز برای گذراندن یکدوره‌کلاس‌داوری راهی انگلیس خواهند شد . این کلاس داوری‌که یک هفته بطول می‌انجامد در شهر نیوپورت انگلیس تشکیل می‌شود .

قهرمانان شنای تشویقی پایتخت

عصر دیروز (شنبه) دومین دوره مسابقه‌های‌شنای‌تشویقی تابستانی نونهالان‌ونوجوانان پایتخت با شرکت ٦۸ شناگر نوجوان در استخرسرپوشیده امجدیه انجام گردید .

مسابقات در ۱۲ ماده‌مختلف و در هردو گروه دختران و پسران صورت گرفت‌و نفرات اول هر ماده بدین شرح‌معرفی شدند :

۱۰۰ متر قورباغه پسران (۱۵ سال به بالا) : ۱ـیوسف منازاده با زمان ۱ر۱۸ـ۱دقیقه

۱۰۰ متر کرال سینه (۱۰تا ۱٤ سال) پسران : ۱ـ رامین دولتی با زمان ٦ر۹ـ۱ دقیقه .

۱۰۰ متر کرال‌پشت پسران و دختران (۸ تا ۱۰ سال) : ۱ـ زویا ولی‌اوغلی با زمان ٤ر۱٤ـ۱ دقیقه

۱۰۰ متر قورباغه دختران: ۱ـ هاله وفائی‌با زمان٤ر۳۳ـ۱ دقیقه .

۱۰۰ متر قورباغه پسران (۱۰ تا ۱٤ سال) : ۱ـ افشین معماران با زمان ۵ر۳۰ـ۱دقیقه

۲۰۰ متر کرال‌سینه پسران (۱۵ سال به بالا) : ۱ـ رضا نعمتی با زمان ۹ر۲۸ـ۳ دقیقه

۱۰۰ متر کراهینه‌دختران : ۱ـ شهلاسوزی‌بازمان۹ر۲۲ـ۱ دقیقه

۵۰ متر قورباغه دختران‌و پسران (۸ تا ۱۰ سال) : ۱ـ امیر حسین نیکبهی با زمان ۵ر۵۰ ثانیه

۲۰۰ متر کرال پسران (۱۰ تا ۱٤ سال) : ۱ـ علیرضاروح ورزی با زمان ۳ر۳ـ۳ دقیقه

۱۰۰ متر کرال پشت‌پسران (۱۵ سال به بالا) : ۱ـ محمد علی اعتزازیان‌بازمان ۹ر۱۱ـ۱ دقیقه

۵۰ متر کرال سینه دختران (۸ تا ۱۰ سال) : ۱ـ زویاولی اوغلی با زمان ٤۰ ثانیه

۱۰۰ مترپروانه‌پسران (۱۰ تا ۱٤ سال) : ۱ـ بهنام خداوردی با زمان ۲۳ـ۱دقیقه

سفر نفتیانیك‌باکو به ایران

تیم فوتبال نفتیانیک‌باکو از گروه اول باشگاه‌های‌شوروی در دهه سوم مردادبرای انجام ۳ مسابقه دوستانه به ایران خواهد آمد . نفتیانیک کمسال پیش‌نیز به ایران آمده بود ، روز ۱۹ مرداد به تبریز وارد خواهد شد و اولین دیدارر با تیم کمپیدور تبریز از گروه دوم باشگاههای ایران انجام خواهد داد .

دو دیدار بعدی تیم روسی باتیم آرارات در تهران و باتیم ذوب‌آهن در اصفهان خواهد بود .

فوتبال قهرمانی جوانان تهران

۴ تیم روی خط قهرمانی

تیم فوتبال جوانان تاج ، دارنده معام سوم مسابقه های سال پیش باشکست ۰ـ۱ بانک ملی تیمنایب‌قهرمان سال‌گذشته، یکگام‌به‌فتح مسابقه‌های امسال نزدیکتر شد.

دیدار تاج - بانک بعدازظهر پنجشنبه انجام شد و تاجیها با تک گل مصطفی نیاکان که در دقیقه ٦۲ بثمر رسید، ۰ـ۱ موفق به شکست حریف نزدیک خود شدند. اما جالب اینکه بانک علیرغم‌این شکست‌همچنان بلطف معدل گل بهتر تیم صدر نشین مسابقه‌ها است و تاج فاتح بانک با امتیاز برابر (۲) مقام سوم را داراست.

دارائی و شهباز دو تیم پنجشنبه نیز با امتیاز برابر با دیگر فاتح مسابقه های روز تاج و بانک ، در کنار ایندو مشترکا صدرنشین هستند.

نتایج بازیهای برگزاری در روز پنجشنبه ازاین‌قرار است:

هفته چهاردهم

★ افشین٤ - تهرانجوان۱ گلها دقایق ۲ و ۲۷ رضا گل‌محمدی، ٦۰ هوشنگ غیود و ۸۰ علی نصیرزاده برای افشین - دقیقه٤۳ حسن دیده وری برای تهرانجوان، داور: هادی درفولی .

● تاج۱ - بانک‌ملی صفر دقیقه ٦۲ مصطفی نیاکان برای‌تاج. اخطار حمیدحضرتی از بانک‌ملی . داور: هروس باغومیان .

● دارایی صفر - راه‌آهن صفر

اخطار : سیف‌الله محمدی (راه‌آهن). داور رضا غیاثی.

دیدار های عقب افتاده

● کارگران۲ - ابومسلم صفر

گلها: دقایق٦۲ محمدحسین ضیایی و۷۸مجید معصومبیگی برای کارگران .

داور : محمود خوشخوان.

● شهباز۱ - شهربانی‌صفر تنها گل‌بازی دقیقه۱۱ حمید گل‌محمدی . داور : رشید حسن‌زاده .

رده بندی

۱ـ بانک‌ملی (۱۳بازی) ۲۰ امتیاز، دارائی (۱۳بازی) ۲۰ امتیاز، تاج(۱۳بازی) ۲۰امتیاز شهباز (۱٤بازی) ۲۰امتیاز ۵ـ افشین (۱٤بازی) ۱۹ امتیاز ٦ـ پرسپولیس (۱۳بازی) ۱۸ امتیاز، آرارات (۱۳بازی) ۱۸ امتیاز ،کارگران (۱٤بازی) ۱۸ امتیاز ۹ـ شهربانی (۱٤بازی) ۱۵ امتیاز ۱۰ـ راه‌آهن (۱٤ بازی) ۱۳ امتیاز ۱۱ـ تهران‌جوان (۱٤بازی) ۱۲ امتیاز ۱۲ـ ابومسلم (۱٤ بازی) ۸ امتیاز .

برنامه ادامه بازیها

● یکشنبه (امروز) ۲۵تیر: بانک‌ملی - آرارات (۵ بعداز ظهر)، پرسپولیس - دارائی (۶٫۳۰ بعداز ظهر)

● سه‌شنبه ۲۷ تیر : پرسپولیس - شهربانی (٤بعداز ظهر)، راه‌آهن - تهرانجوان (۳۰ر۵ بعد از ظهر) ، تاج - ابومسلم (۷ بعداز ظهر)

● پنجشنبه ۲۹ تیر : افشین - ارارات (۵بعدازظهر) دارائی - بانک ملی (۶٫۳۰ بعداز ظهر) .

● محل انجام تمامی این بازیها زمین شماره۲ ورزشگاه امجدیه میباشد.

بیست وهفتمین دوره مسابقه های تنیس‌روی میز مردان‌وزنان ایران .

دختران همدان،قهرمان راشکست دادند

مریم خمسی بازیگر خراسانی باپیروزی مقابل نیلوفر مهاجری ملی‌پوش تهرانی ، شگفتی تازه‌ای خلق کرد

بیست‌وهفتمین دوره مسابقه‌های قهرمانی تنیس روی‌میز مردان وزنان ایران بامدادیروزدرشهر همدان باپیام معاون سیاسی استانداری همدان بنام قامی‌شاهنشاه آریامهر گشایش یافت.

دراین دوره مسابقه ۲۱تیم دردوره مردان و۱۱ تیم دردسته دختران برای‌رسیدن بمقام‌های قهرمانی رقابت دارند .

اگر مسابقه‌های تیمی دختران بواسطه شرکت ۱۱ تیم دریك گروه‌بشکل دوره‌ای انجام میشود، مبارزات ۲۱تیم گروه مردان در سه‌دسته‌ تیمی ویك دسته ٦تیمی دنبال میگردد.

دراولین روزمسابقه‌های شکست فارس حادثه بزرك مبارزات دختران بود، دختران شیرازی که سال گذشته درتبریز بمقام‌قهرمانی رسیده بودند، امسال دراولین‌بازی باشکست روبرو شدند .

تیم پیروز برابر فارسیها تیم گمنام همدان بودکه بانتیجه ۲ـ۳توفیق شکست قهرمان نصیبشان شد.

تیم‌فارس‌که ستارگان درخشان سال پیش رادرخدمت‌نداشتند باتکیه بر نفراتی چون ناهید طهرانی،سهیلا بافکی،بهناز نیك‌منش و مینا زارع برای دفع ازمقام قهرمانی خودبه‌همدان آمده‌بودند.

شکست فارس

دراولین بازی برگزاری فارس دربرابر همدان بانتیجه ۲ـ۳ شکست خورد، این پیروزی را ملیحه کلانتری، شهین‌الحسینی ، پروین صمدیان و شهپر صالحی برای همدان بدست آوردند.

این‌تنها حادثه اولین‌روز نبود،زیرا خراسانیها چیزی نمانده بودکه تیم پرستاره تهران‌را مغلوب سازندولی بهرشکل تهران با دشواری تمام ۲ـ۳برخراسان غلبه‌کرد.

مریم خمسی ستاره تیم خراسانی بودکه‌دربازی اول‌نیلوفر مهاجری ملی‌پوش آشنای دختران‌راشکست‌دادو دردیدار دوبل به‌اتفق فریده اخوان دوبل علائی-مهاجری رامغلوب کرد.

در گروه دختران تیمهای تهران -گیلان- لرستان -کردستان- کرمان -خوزستان -همدان- فارس -اصفهان، رضائیه، خراسان‌شرکت دارند.

دردسته مردان ۲۱تیم حاضر به‌این‌شرح‌درچهار گروه‌مبارزه دارند. گروه اولی‌ها راکرمانشاه-خوزستان -بوشهر- کرمان وایلام تشکیل میدهند. درگروه دوم مازندران- اصفهان- گیلان -زنجان- همدان حاضر هستند وتهران -خراسان -فارس- سمنان -یزد و سیستان وبلوچستان‌دردسته‌سوم‌جای‌دارند وسرانجام تبریز -رضائیه - لرستان -چهارمحال وکردستان دردسته چهارم قرار دارند. نتایج‌بازی های اولین‌روز در۲گروه مردان وزنان ازاین قراراعلام‌شد.

تیمی زنان

خوزستان ۳- رضائیه صفر .همدان ۳- فارس ۲. گیلان۳- کردستان صفر .اصفهان ۳- کرمان صفر .تهران ۳- خراسان۲- گیلان ۳- رضائیه ۱. اصفهان ۳- لرستان ۱. فارس ۳- کردستان ۱

تیمی مردان

خوزستان ۵- کرمان ۳. مازندران ۵- زنجان صفر . تهران ۵-سیستان و بلوچستان صفر. تبریز ۵- چهارمحال بختیاری صفر. کرمانشاه ۵- بوشهر صفر. گیلان ۵- اصفهان ۲- رضائیه ۵- لرستان یك. خراسان ۵- یزدصفر . تبریز ۵- رضائیه ۱. فارس ۵- سمنان صفر .

دومین‌مرحله بیست‌وچهارمین دوره‌مسابقات‌قهرمانی آموزشگاههای کشور -تهران

تهران کورس‌قهرمانی کشتی فرنگی راازلرستان برد

عصر دیروز در حالی مبارزات رشته‌های مختلف مرحله دوم دیدار های‌قهرمانی آموزشگاه های ایران در مجموعه آریامهر دنبال گردید که تنها در کشتی فرنگی سرنوشت پیکارها روشن شد و این رشته فاتح خود را شناخت .

و ضمن اینکه کشتی‌گیران فرنگی‌کار تهران با صیدعنوان قهرمانی شادمانان‌دیروزبودند مهدی عطار اشرفی وزنه‌بردار تهرانی هم با شکستن رکورد های دسته پر وزن حادثه‌ساز بزرگ رقابت‌هابود. اورکورد یکضرب و دو ضرب‌ومجموع را پیاپی شکست .

بهر ترتیب در زیر پاره‌ای‌از نتایج مسابقات‌دیروزآموزشگاه ها که در رشته های مختلف انجام گردید ، درج می‌کنیم :

کشتی‌فرنگی ومبارزات‌نهائی

۱۳٤ کشتی‌گیر فرنگی‌کارکه در بیست و چهارمین دوره مسابقات قهرمانی آموزشگاه‌ها نبرد می‌کردند ، باردیگر شاهد حکومت تیم کشتی‌فرنگی‌تهران بودندکه با ٤۱امتیازبرنخستین سکو تکیه زد.

لرستان با ۳۰ امتیاز و اصفهان با ۱٤ امتیازسکوهای دوم و سوم را تسخیرکردند .

ردمبندی نفرات اول‌تا سوم هر وزن مبارزات کشتی‌فرنگی بشرح زیر می‌باشد :

٤۸ کیلو : ۱ـ غلامرضا رجبی (فارس) ۲ـ غلامعباس رشیدی(تهران)۳ـ حسین‌ارقیه (خراسان)

۵۲ کیلو : ۱ـ ناصر اسماعیلی (لرستان) ۲ـ حمید رضا سرشار (تهران) ۳ـ ابراهیم تلاش (کرمان)

۵۷ کیلو : ۱ـ قاسمعلی افشاری (اصفهان) ۲ـ حسین هادی‌پناه (لرستان) ۳ـامامعلی افشار (مازندران)

٦۲ کیلو : ۱ـ محمدصادق صادقی (لرستان) ۲ـ داود گردآبادی (تهران) ۳ـ حسین قربانی (استان مرکز)

٦۸ کیلو : ۱ـ محسن افروزی (تهران) ۲ـ محمود رضوانیان (خراسان)۳ـحسین زراعتی (اصفهان)

۷٤ کیلو : ۱ـ محمد بناء (تهران) ۲ـ علی حسن‌وند (لرستان) ۳ـ حسین‌ترکترابی (اصفهان)

۸۲ کیلو : ۱ـ مصطفی کهابی (خوزستان) ۲ حسین میرزائی (تهران) ۳ـ منصور بازیار (تبریز) .

۹۰ کیلو : ۱ـ حسین‌گلابی (تهران) ۲ـ امان‌الله فولادی (لرستان) ۳ـ هادی ممیزی (کردستان) .

وزنه برداری

در دسته پروزن عبداله‌عطار اشرفی در حرکت یکضرب۲٫۵ کیلو و در حرکت دو ضرب ۱۵ کیلو گرم و در مجموع ۱۷٫۵ کیلو گرم رکورد آموزشگاهها را ترقی داد . وی در یکضرب ۱۱۰کیلو، در دو ضرب ۱٤۷٫۵ کیلو وزنه‌را روی سر برد ، ولی جالب اینکه فدراسیون وزنه برداری بعلت محرومیت ٤ ساله عطار اشرفی اعلام کردکه این‌رکورد را برسمیت‌نمی‌شناسد،درحالی که اشرفی‌با این رکورد،عنوان قهرمانی دسته‌پروزن‌آموزشگاه ها را و همچنین رکورد این دسته را بنام خود به ثبت رساند .

سبک وزن :۱ـ بهزاد دور از وطن (خوزستان)۲ـ مجید یزدانی (زنجان) ۳ـ جبرئیل صادقی (تهران)

پروزن : ۱ـ عبدالله عطار اشرفی (گیلان) با مجموع ۲۵۲٫۵ کیلوگرم ، رکورد تازه آموزشگاه‌ها ۲ـ حمید فردوسی (زنجان) با مجموع ۱۹۵ کیلو گرم ۳ـ کاظم‌طنابی (آذربایجان غربی) با مجموع ۱۹۰ کیلوگرم .

هندبال پسران

دسته اول : کرمانشاه ۱۰ ـ تهران ۹ ، خراسان ۹ ـ اصفهان ۸ ، آذربایجان‌شرقی ۹ ـ مازندران ۵

دسته دوم : کرمان ۱۳ ـ فارس ۷

دسته سوم : سمنان ۱ ـ لرستان ۹ ، زنجان۹ـکردستان ۸ ، ایلام۵ ـ استان مرکز۱۳، سیستان و بلوچستان ۵ ـ بوشهر ۱۰

هندبال دختران

دسته اول : اصفهان ۱۰ـ کرمانشاه ۳ ، کرمان ۱ ـ آذربایجان شرقی۷ ،خوزستان ۱۱ ـ استان مرکز ٤ ، تهران ٦ ـ خراسان صفر

دسته دوم : فارس ۸ ـ مازندران ۸ ، کهکیلویه ۲۰ـ همدان۱ ، آذربایجان غربی۳ـ گیلان ۱

دوچرخه‌سواری

یک کیلومتر سرعت : ۱ـ حسین زارع‌پور (تبریز) با زمان ۳۹ـ۱ دقیقه ۲ـ محمود ناصری (مشهد) با زمان ٤۰ـ۱ دقیقه ۳ـ علی پورمهر(تهران) با زمان ٤ر٤۰ـ۱ دقیقه ٤ ـ حسن روحی (تبریز) ٤۱ـ۱ دقیقه ۵ـ مهدی‌کاظمی(شیراز) ۲ر٤۱ـ۱ دقیقه٦ـ امیرآخوری (تهران) ۷ر٤۱ـ۱ دقیقه

بسکتبال دختران

یـــزد ۲ ـ سمنان صفر (سمنان‌حاضر نشد)،چهارمحال و بختیاری۳۰ـ مدرسه ایرانیان کویت ۱٤ ، لرستان ۳۳ ـ مازندران ۲۱ ، خراسان ۳۲ ـ گیلان ۱۰ ، استان مرکز ۱۰ ـ آذربایجان غربی ۳٦، ایلام۹ـ کردستان۲۱، آذربایجان‌شرقی ۱۷ ـ بوشهر ۹ ، همدان ۲۱ـ زنجان ۳۱ ، اصفهان ۵۲ ـ کرمان ۱۳ ، تهـران ۵۵ ـ خوزستان ۷ ، کرمانشاه ۱۷ـ فارس۲۰، سیستان‌وبلوچستان ۳۱ ـ کهکیلویه ۱۱ .

بسکتبال پسران

سمنان ٦۵ ـ هرمزگان۲۹، لرستان ۵۱ ـ مدرسه ایرانیان کویت ۳٦ ، خوزستان ٦۳ ـ گیلان ۴۸ ، فارس ٦۷ـ تبریز ۵۲ ، کرمان۵۸ ـ همدان ۲۱، یزد ٤۷ ـ سیستان‌وبلوچستان ۲۹ ، کردستان ۷۵ـ بوشهر ۵۳ ، خراسان ۷۸ ـ اسـتان مرکز ٦۰ ، آذربایجان غربـی ۵۵ ـچهارمحال‌وبختیاری ٦٦، تهـران ۹٤ ـ اصفهان ۹۳، زنجان ۳۹ ـ ایلام ۳۰

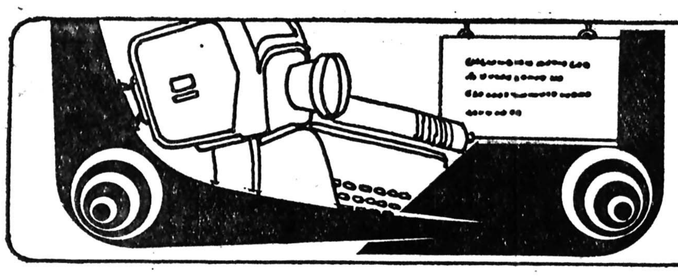

نیازمندیهای آموزشی

تلفن ۳۱۱۰۸۷ ۳۱۱۲۲۷

خواننده همیشگی اطلاعات

دوست گرامی

همچنانکه‌در چند ماه اخیر شاهد بوده‌اید، نیازمندیهای روزنامه‌اطلاعات برای پاسخگویی به خواسته ها و نیاز های خوانندگان خود ، صفحات و ستون های ویژه‌ای ایجاد کرده‌است. این صفحات‌تازه،وابسته به فصل و میزان گرایش‌و احتیاج مردم بوجود آمده و خوشبختانه بااستقبال زیادی روبرو شده است . صفحه کتاب نه تنها سبب شده :! خوانندگان فرهنگ دوست اطلاعات از تازه‌ترین و کاملترین فهرست کتابهای منتشر شده آگاه شوند و با نظرات و دیدگاههای منتقدین و نقد نویسان کتاب آشنایی یابند ، بلکه موجب‌شناخت‌موقعیت ووضعیت بازارکتاب بین ناشران وکتابفروشان نیز شده‌است.

صفحه استخر تاکنون توانسته است نیاز های بسیاری از خانواده ها رادر زمینه خرید ، سرویس و ساخت انواع استخر راهگشا باشد. همچنین شرکتهای خدماتی و مراکز تولیدی دستگاههای تصفیه آب استخر هارا بهم نزدیک سازد . چند ستون دیگری هم که به تازگی در نیازمندیهای اطلاعات بوجود آمده‌بمعین ترتیب در برآوردن‌مجموعه‌ای دیگر از نیاز های روزانه مردم راهنما و معرف مناسبی بشمار می آید.

... واز امروز این صفحه بنام « نیازمندیهای آموزشی» هر یکشنبه و چهارشنبه کاملترین و بیشترین راهنمایی را در زمینه مسایل آموزشی در اختیار خوانندگان روزنامه اطلاعات قرار می دهد. نیازمندیهای آموزشی با کوشش بسیار و با همکاری سازمانها ومراکز آموزشی امیدوار است سهمی در راهگشایی نیازهای تعلیماتی و فرهنگی خوانندگان‌اطلاعات کسب کند.

علاقمندان و سایر موسسات که فعایت‌شان بگونه‌ای بااین صفحه مربوط می شود ، برای معرفی خدمات یا تولیدات خود می توانند همه روزه باتلفن های ۳۱۱۲۲۷ و ۳۱۱۰۸۷ تماس بگیرند.

«نیازمندیهای آموزشی‌روزنامه اطلاعات»

زبان خارجی بیاموزید

مکالمه انگلیسی
بدون گرامر
۸۵۱۸۷۶

انگلیسی عربی
تلفن ۷۵۲۱۹۱

انگلیسی‌فرانسه
کنتراتی ۶۲۰۷۱۷

تدریس‌خصوصی انگلیسی
تلفن ۳۲۸۳۹۰

انگلیسی فرانسه آلمانی
۸۲۰۹۷۳

مکالمه انگلیسی
بدون گرامر ۸۵۱۸۷۶

تدریس زبان فرانسه توسط لیسانسیه زبان ۲۳۰۱۴۲

انگلیسی‌فرانسه
۹۳۲۰۳۳ ـ ۶۲۰۷۱۷
۸۵۰۷۳۶ـ ۸۴۳۵۴۸

فرانسه خصوصی ۹۲۴۴۰۲ ۱ـ۷ آ۲۳۱۶ـ

قابل توجه عموم
توسط‌استادان‌آمریکائی وانگلیسی تلفن۹۳۹۴۵۰

تدریس خصوصی
انگلیسی ـ گرامر ـ مکالمه ۹۲۱۲۸۳ ۱ـ۳ آ۱۷۵۰ـ

مکالمه و گرامر
انگلیسی ـ فرانسه ـ آلمانی ۲۸۷۷۲۱ آ۱۸۲۳ـ

تدریس انگلیسی خصوصی راهنمائی متوسطه توسط دبیر رسمی‌آموزش و پرورش تلفن ۲۲۰۴۰۵

انگلیسی در هر سطحی ۹۳۸۰۰۸

مکالمه انگلیسی
بادبیران ایرانی و خارجی
تلفن ۶۵۵۷۰۵

انگلیسی برای بزرگسالان بدون گرامر ۸۴۲۸۶۲

کلاس های خصوصی
انگلیسی ـ فرانسه‌ـ آلمانی در موسسه یا منزل تلفن ۸۴۶۸۶۳

راهنمای تدریس خصوصی

تدریس خصوصی کلیه دروس ۷۹۰۴۶۷
کلیه دروس توسط دانشجویان فنی تلفن ۹۶۴۳۸۸

تدریس‌خصوصی انگلیسی‌توسط دانشجوی‌مقیم‌انگلیس ۳۵۶۱۷۲

راهنمائی‌نظری‌متوسطه باتضمین صددرصد قبولی توسط مجرب ترین دبیران پایتخت ۹۲۳۲۱۱ ۱ـ۲ آ۱۵۷۲ـ

ریاضیات‌فیزیك‌راهنمائی نظری توسط دانشجوی آریامهر ۷۵۵۷۲۶

تدریس‌خصوصی فیزیک شیمی زبان دانشجوی پزشکی‌پهلوی ۸۲۲۰۹۱ ۱ـ۲ آ۱۷۳۲ـ

تدریس خصوصی توسط دانشجوی ریاضی مهلت فقط تا ۲۴ تیرماه تلفن ۹۷۰۴۶۸

تدریس ریاضیات خصوصی ۳ ببعد تلفن ۷۹۴۵۳۲ آ۱۷۳۰ـ

ریاضیات راهنمائی اول دوم نظری ساعتی ۵۰ تومان ۶۳۷۸۱۵

تدریس خصوصی ریاضیات فیزیک شیمی نظری راهنمائی دوره قدیم توسط دانشجوی آریامهر ۶۶۰۳۴۳ آ۱۷۲۸ـ

ریاضیات فیزیك شیمی دانشجوی فوق لیسانس دانشکده فنی ۳۱۹۰۲۶

تدریس کلیه دروس توسط دانشجوی مهندسی ۵۲۱۲۸۱ ۱ـ۲ آ۱۵۶۷ـ

ریاضیات فیزیك‌شیمی
راهنمائی نظری شش قدیم توسط ناصری دبیر ریاضی با ۱۸ سال سابقه تدریس ۲۲۶۳۵۹

مجربترین دانشجویان آریامهر تعدادی تدریس تضمینی میپذیرند ۹۲۵۰۴۶

ساعت اول
مجانی
کلیه دروس توسط‌گروه مجرب‌دانشجویان‌تدریس میشود ۲۳۹۷۷۸

آموزشگاههای ماشین نویسی

ماشین نویسی ۲۵ شهریور
تعلیم با ماشینهای برقی اجاره ماشین تحریر استخدام شما از طرف ما خیابان آذربایجان بین‌خوش ورودکی ساختمان ۲۵ شهریور تلفن ۹۵۹۰۱۲ ۱ـ۴

آموزشگاه ماشین‌نویسی
هما
میدان منیریه

کرایه ماشین تحریر برای دانش آموزان‌با نازلترین قیمت ۳۴۲۷۹۹ ۱ـ۴

آموزش نقاشی

تعلیم نقاشی
وکارهای‌رنگ روغن و آبرنگ برای فروش میناس غریبیان ۸۴۱۷۰۹

تعلیم
نقاشی
مخصوص دوشیزه‌گان و بانوان
تلفن ۸۳۴۶۸۷

کجا خیاطی بیاموزیم!
آموزشگاه خیاطی تهرانیان تلفن ۷۹۹۸۶۷

ریاضیات
فیزیك ، شیمی
دوره کامل نظری
تضمینی ۶۵۲۴۵۷

تدریس خصوصی ـ عمومی
دبستان‌ـ دبیرستان‌ـ راهنمائی‌ـ هنرستان
تلفن ۵۶۲۳۱۷

کلیه دروس راهنمائی نظری تلفن ۸۵۱۸۷۶

فیزیك شیمی ریاضیات با تضمین دبیر ۸۴۲۸۶۲ ـ۸۵۱۸۷۶

تدریس خصوصی توسط ورزیده‌ترین دانشجویان آخر مهندسی بابهترین روش و با تضمین بهترین نمره در کلیه نقاط شهر ـ ۶۰ تومان ۹۵۱۷۷۷

شهریه پس از قبولی کلیه دروس ۸۵۶۹۸۹

ورزیده ترین گروه
دبیران
آماده تدریس در منازل ۷۵۹۴۴۴

تدریس توسط دانشجوی سال آخر پلی تکنیك ۷۳۹۳۲۶

تدریس آلمانی توسط فارغ‌التحصیل زبان از آلمان تلفن ۲۸۴۸۱۱

کلیه دروس تضمینی ساعتی ۸۰ تومان ۲۳۸۱۵۲

کلیه دروس تلفن ۹۸۲۶۷۴

تدریس حسابداری توسط لیسانس حسابداری تلفن ۲۷۰۰۴۳ پنج ببعد ۱ـ۳ آ۱۵۸۷ـ

کلیه دروس
ابتدائی ـ راهنمائی ـ نظری ـ خدمات ۲۸۷۷۲۱

تدریس خصوصی کلیه دروس توسط دانشجوی دانشگاه صنعتی‌آریامهر تلفن ۶۳۹۴۹۶

ریاضیات مدرن
باهمکاری دبیران پایتخت
تلفن ۸۴۲۸۶۲

کلیه دروس راهنمائی ونظری توسط دانشجوی آریامهر ۵۵۳۷۳۹ ۱ـ۳ آ۱۸۶۳ـ

تدریس خصوصی‌دوره دبستان راهنمائی نظری تلفن۷۹۶۸۱۷ ۱ـ۱

تجدیدیها
گسترش آموزشی با کادری مجهزاز ورزیده ترین مهندسین آریامهر وفنی موفقیت داش آموزان ، هنر آموزان و دانشجویان‌را در کلیه دروس تضمین می نماید تلفن۳۵۶۷۱۱ و ۶۲۱۵۶۹ آ۱۵۹۱ـ

کلیه دروس
راهنمائی‌نظری‌دبیرستان
۸۲۰۹۷۳

ششم قدیم جدید توسط دانشجوی مهندسی ۶۵۶۶۲۷

تدریس خصوصی
کلیه دروس، تضمینی توسط ورزیده‌ترین دبیران تهران
تلفن ۶۵۲۶۵۹ ۱ـ۸ آ۱۵۹۰ـ

ریاضیات راهنمائی دبیرستان کنتراتی تضمینی معدلی تلفن ۲۶۵۸۵۲

تدریس خصوصی توسط کادر ورزیده ساعتی ۵۵ تومان ۹۲۴۵۳۱

توسط خانم
فیزیك شیمی ریاضی زبان‌ششم‌نظری‌راهنمائی دبستان تضمینی ۲۸۳۳۳۰

ششمی ها ما تضمین می کنیم در شهریور قبول شوید دانشجویان مهندسی ۶۵۶۶۲۷ آ۱۵۹۸ـ

ریاضیات فیزیک نظری دانشجوی مهندسی مکانیک ۸۴۳۸۶۷ آ۱۵۷۹ـ ۱ـ۲

ریاضیات‌مدرن
باهمکاری دبیران پایتخت
تلفن ۸۴۲۸۶۲

کلیه دروس راهنمائی ونظری توسط دانشجوی آریامهر ۵۵۳۷۳۹ ۱ـ۳ آ۱۸۶۳ـ

تدریس خصوصی‌دوره دبستان راهنمائی نظری تلفن۷۹۶۸۱۷ ۱ـ۱

تجدیدیها
گسترش آموزشی با کادری مجهزاز ورزیده ترین مهندسین آریامهر وفنی موفقیت داش آموزان ، هنر آموزان و دانشجویان‌را در کلیه دروس تضمین می نماید تلفن۳۵۶۷۱۱ و ۶۲۱۵۶۹ آ۱۵۹۱ـ

کلیه دروس
راهنمائی‌نظری‌دبیرستان
۸۲۰۹۷۳

ششم قدیم جدید توسط دانشجوی مهندسی ۶۵۶۶۲۷

تدریس خصوصی
کلیه دروس، تضمینی توسط ورزیده‌ترین دبیران تهران
تلفن ۶۵۲۶۵۹ ۱ـ۸ آ۱۵۹۰ـ

ریاضیات راهنمائی دبیرستان کنتراتی تضمینی معدلی تلفن ۲۶۵۸۵۲

تدریس خصوصی توسط کادر ورزیده ساعتی ۵۵ تومان ۹۲۴۵۳۱

توسط خانم
فیزیك شیمی ریاضی زبان‌ششم‌نظری‌راهنمائی دبستان تضمینی ۲۸۳۳۳۰

با کار کامپیوتر آشنا شوید

تربیت متخصص کامپیوتر
افزایش ضریب هوش ، برنامه نویسی کوبول ، فورترن از مقدماتی تا پیشرفته بصورت‌تئوری وعملی صبح‌و عصرمرکز ام‌سی‌کو با امتیازرسمی نواب ۲۳۶ نزدیک آیزنهاور تلفن ۹۳۶۵۴۰

بهترین ومعروفترین‌نوار های‌سمعی و بصری
دلتاك آمریکا
ام.سی. کو۹۳۶۵۴۰

آموزش آزاد

اگر ازمراجعات بی‌نتیج، به موسسات مختلف ـ خسته شده‌اید باشرکت در کلاس
اعزام خصوصی
قبولی خود را ازهرجهت ۱۰۰٪ بدانید۹۳۵۸۹۴

مرکز آموزش پرند
مجهز به لابراتور زبان برای کلاس های ترم تابستان ثبت‌نام میکند.
چهارراه شاه تلفن ۶۶۲۲۳۵

حسابداری آماربازرگانی با تضمین دبیر ۸۴۲۸۶۲ـ۸۵۱۸۷۶

آموزشگاه نقاشی فکور تلفن ۳۱۲۶۴۶

نزدیکترین آموزشگاه رانندگی را انتخاب کنید

آموزشگاه رانندگی‌جاوید
باکادری مجرب با تضمین سه راه آذری ۹۵۰۸۵۳

آموزشگاه رانندگی جمشید
زیرنظر استادان باتجربه‌هاشمی جنب‌میدان‌سپاه دانش۹۵۳۸۹۵

آموزشگاه رانندگی تابان
تضمین قبولی در ۲هفته جاده قدیم انتهای معلم دست راست ۸۵۳۳۹۶ـ ۸۴۳۴۱۵

آموزشگاه رانندگی دیاموند
باتضمین‌و با کادری متخصص روزولت میدان ۲۵ شهریور ۸۲۴۳۵۰

آموزشگاه‌رانندگی‌داوری
باتضمین قبولی و مربیان با تجربه نارمک خیابان مهر ۷۹۶۵۳۳

آموزشگاه رانندگی بهار
باقبولی و کادری منظم میدان ۲۴ اسفند روبروی سینما اونیورسال ۹۲۰۲۹۶ ۱ـ۸

آموزشگاه رانندگی احتیاط بزرگراه فرحزاد اول گیشا ۶۳۶۲۶۴

آموزشگاه رانندگی پرنده
ساحل نظام‌اباد ایستگاه گل‌چین ۷۵۶۵۷۵

آموزشگاه‌رانندگی آهاری
خیابان آذربایجان ۹۲۰۳۲۳

آموزشگاه رانندگی آپلو
نارمك جنب شرکت‌واحد ۷۹۶۸۰۱

آموزشگاه رانندگی جم
نواب بین سالار و رضائی ۵۴۰۷۸۹

آموزشگاه رانندگی چمن
سه راه سمنگان تلفن ۷۳۵۶۷۷

آموزشگاه رانندگی‌حاتم
بامربیان باتجربه‌سیمتری چهار راه سرسبز ۷۹۵۹۲۹

آموزشگاه رانندگی خسروشاهی
وحیدیه‌میدان تسلیحات۷۳۵۱۸۳

آموزشگاه‌رانندگی‌جعفری
بامربیان باتجربه در اختیار هنرجویان عزیز میباشد نازی اباد‌چهارراه دخانیات۵۵۰۴۳۵

آموزشگاه رانندگی ری
باکادری‌منظم با تضمین شهری میدان‌پهلوی ۵۹۰۰۵۱

آموزشگاه رانندگی اتحاد
داوری با تضمین قبولی‌ـ میدان آریاشهر۹۷۵۹۰۹

آموزشگاه رانندگی‌اتحاد
فرد میدان شوش شرقی ۳۶۰۲۴۱

آموزشگاه‌رانندگی‌پروانه
خیابان آرامگاه ایستگاه بانك ۵۵۰۹۱۹

آموزشگاه رانندگی‌پیمان
خزانه فرح‌آباد فلکه‌دوم ۵۵۱۲۹۹

آموزشگاه‌رانندگی‌مسعود
تلفن۳۳۱۵۸۰ بامدیریت جدید ـ حسین یاوری

آموزشگاه رانندگی‌بهزاد
خیابان نیروی هوائی ۷۹۲۶۰۱

آموزشگاه رانندگی ابراهیمی
بامربیان مجرب میدان دوم‌آریا شهر ۹۴۱۷۴۹ـ ۹۴۱۷۶۲

آموزشگاه رانندگی مهر شمیران
تجریش‌خیابان شهرداری‌جنب سینما آستارا ۲۷۲۴۷۷

آموزشگاه‌رانندگی‌مرادی
اسکندری جنوبی چهار راه بوستان سعدی تلفن۹۰۴۴۵۰

آموزشگاه رانندگی دولتخواه
تضمین رانندگی تا قبولی
در کمترین مدت ثبت نام بانلفن ۸۵۰۵۳۶

هنرکده فنی بهجت آباد
بالاتر از شرکت نفت تضمینی رانندگی‌بشمامیاموزد ۶۶۹۳۴۳

آموزشگاه رانندگی شهریار تهران پارس
خیابان ۱۸۸ ـ۷۸۱۶۵۰
آموزشگاه رانندگی شهر ولیعهد سر آسیاب مهرآباد ۹۶۰۲۶۰

آموزشگاه رانندگی بهار
میدان ۲۴ اسفند ۹۲۰۲۹۶

آموزشگاه رانندگی‌ایران
با تضمین قبولی‌فرح‌آباد ژاله ۳۳۷۹۸۰

آموزشگاه رانندگی‌بابك
شاه چهار راه کاخ ۶۶۲۹۲۶

آموزشگاه‌رانندگی‌بدیع
شاه چهار راه سیمتری ۹۲۸۷۹۶

آموزشگاه رانندگی رحمانی
شهباز انتهای خیابان غیاثی ۲۵۵۱۳۳

آموزشگاه رانندگی سنجریفر
باکادری مجهز آماده میباشد خیابان سپه مقابل شیخ هادی ۶۴۰۱۰۱

آموزشگاه‌رانندگی‌سراج
زیر نظر مربیان کار آزموده فراگیرید عباس آباد ۸۴۴۷۸۸

آموزشگاه رانندگی کالسکه
تضمینی‌صددرصد پهلوی مقابل امپایر ۸۹۸۱۶۵

آموزشگاه رانندگی سیامك
بابهترین مربیان در کمترین مدت رانندگی رابه شما می آموزد امیر آباد شمالی‌مقابل دانشکده فنی تلفن ۶۳۵۷۹۷ـ ۶۳۴۶۵۰

آموزشگاه رانندگی دیبا جاده
قدیم کرج ایستگاه حسینیه

آموزشگاه رانندگی صبا جاده
قدیم شمیران سه راه زندان ۷۵۸۶۴۶

آموزشگاه رانندگی سلوك
طبق قرارداد قبلی بادانشگاه به دانشجویان محترم تخفیف مخصوص میدهد تهران پارس خیابان خسرو پاساژ فرهاد تلفن ۳۳۹۷۹۵

آموزشگاه رانندگی حمید
فرح آباد ژاله اول بلواررضا پهلوی ۳۴۶۷۵۴

آموزشگاه رانندگی مربنج
بامربیان کار آزموده فرح‌آباد انتهای رضاشاه‌کبیر ۷۹۰۸۱۲

آموزشگاه رانندگی تاج
خیابان‌تاج‌ایستگاه هما۹۷۴۱۸۱

برای‌اولین‌بار تنها آموزشگاهی که‌اقدام بتعلیم رانندگی خانمها بوسیله مربی زن نموده

آموزشگاه رانندگی هدف
۳۴۲۶۹۱

هنرکده فنی ناصر
تضمینی رانندگی بشما می آموزد ۲۱ متری جی چهارراه طوس ۹۲۶۶۱۴

آموزشگاه رانندگی‌آرش
اوین ۲۹۵۶۴۶

دوره‌تعلیم رانندگی و ترافیک رامیتوانید باسهل ترین شرایط وکوتاهترین مدت در

آموزشگاه رانندگی جت
باامتیازبه‌فرهنگیان ودانشجویان اول تهران پارس خیابان مازندران ۷۸۰۹۶۹

آموزشگاه‌رانندگی‌ونوس
تضمینی رانندگی بشما می آموزدو حیدیه ایستگاه‌متسلیحات تلفن ۷۳۸۱۶۲

آموزشگاه رانندگی فیروزه
باتضمین قبولی سلطنت آباد نبش بوستان هفتم ۲۳۴۵۸۳

اهالی محترم شمیرانات و عباس‌آباد نشانی ما به شما نزدیک‌تر است
دارالترجمه‌رسمی‌سپهر
ترجمه رسمی مدارک تحصیلی‌ـ قرارداد و سایر متون باتائید دادگستری عباس‌آباد نبش اندیشه اصلی ساختمان ۷۹تلفن ۸۵۰۵۱۵

آموزشگاه ها

موسسه‌آموزش آرایش گلریز یکی از کاملترین موسسات آموزشی در دنیا برای دوره های۱۵روزه برای آرایشگران ویک ماهه و یک ماه ونیمه فشرده و سه ماه عادی ثبت نام میکند تلفن ۶۴۷۰۷۶ ـ ۶۴۸۳۵۳

آموزش رقص در یکهفته ایرانی عربی خارجی کلاس رقص تاپیان حافظ کالج ۳۷۲۳۵۴

تعلیم پیانو و ارك در منزل تلفن ۷۵۹۱۰۰

آموزش شنا
تعلیم شنا خصوصی
حداکثر ۱۰ جلسه زیر نظر متخصصین‌کاومرحمتی و رضا مرادی تلفن ۳۱۸۹۶۵

تعلیم فن شنا
در ۱۵ جلسه
کلوپ خانوادگی تاج
خیابان لوس‌آنجلس تلفن ۶۵۷۲۲۲

کیهان نو

در دنباله موفقیتهای همه‌ساله در کلاس چهارم ریاضی امسال نیز بین کلیه دبیرستانهای پسران ناحیه ۱۵ تهران مقام اول را احراز کرد .
۴ـ۹۳۷۷۹۳ـ ۹۷۸۳۳۶

اطلاعیه ثبت نام در

از نظر کارشناسان تدریس زبان انگلیسی بااتمام دوره های زبان آموزی ندای فرهنگ دانشجویان قادر خواهند بود :

زبان انگلیسی را براحتی صحبت کنند
لهجه‌های مختلف انگلیسی را درك نمایند
رادیوتلویزیون بین‌المللی را بفهمند
روزنامه‌های انگلیسی زبان را بسهولت بخوانند

ندای فرهنگ با روش انحصاری و پیشرو با بهره گیری از مدرنترین وسایل کمك‌آموزشی آغاز ثبت نام ترمهای تابستانی را اعلام میدارد .
ثبت نام همه روزه از ۸ صبح تا ۸ شب .
آدرس:فرح‌جنوبی بالاتراز تخت‌طاوس مقابل بانك‌شهریار
تلفن ۸۴۲۸۶۲ - ۸۵۱۸۷۶

کیوشای

مجری طرح‌های آموزشی
زیر نظر هوشنگ شاهدی

راسل RASSEL آموزش زبان

تنها مرکز آموزش زبان انگلیسی با سیستم دو استاد در یک کلاس (یک استاد ایرانی و یک استاد انگلیسی)
برای دانشجویان «راسل» پذیرش رایگان از دانشگاههای معتبر جهان اخذ خواهد شد.

دکارت DECKART آموزش علوم ریاضی

تنها مرکز اختصاصی آموزش علوم ریاضی در پایتخت تجربیات زبده‌ترین دبیران ریاضی در قالب روشهای مؤثر در این مرکز بکار گرفته شده است. دانش‌آموزان در «دکارت» از لذت واقعی درس ریاضی برخوردار خواهند بود.

خانه‌ترجمه کیوشای

ترجمه رسمی مدارک تحصیلی، نامه‌های تجاری و فنی واخذ پذیرش از دانشگاهها، کالجها و مدارس کشورهای بزرگ زیر نظر مترجمین رسمی وزارت دادگستری.

خیابان شاهرضا روبروی دانشگاه تهران بلاك ۱۳۳۸
تلفن ۶۶۱۴۸۹ و ۶۶۸۳۷۸

درگروه‌فرهنگی خزائلی

ثبت نام برای کلاسهای تجدیدی همچنان ادامه دارد .
نشانی : شاه آباد کوچه محمودی تلفن ۳۹۱۸۸۱ ـ ۳۱۸۰۰۶
نشانی : خیابان ظهیرالاسلام تلفن ۳۱۷۲۶۷

نقشه‌کشی ساختمان ومعماری

کوتاهترین مدت و کاملترین دوره زیر نظر با تجربه ترین مهندسین تلفن ۶۶۱۳۹۰

سپاس یك شاگرد ممتاز

هدیه عطاری ، دختر خانمی است که شاگرد کلاس اول دبستان است و هرآنچه در معدوده کلاسش بپرسید ، پاسخگوی خوبی است.
هدیه عطاری فرزند همکار مطبوعاتی ما واز جمله شاگردان ممتاز مدرسه ایران سویس است که از صمیم قلب زحمات و کوشش های «خانم‌نیر نوری» ریاست خوب موسسه و «خانم خطیبی» معلم مهربانش را ارج می‌گذارد

مکالمات انگلیسی را

مانند هزاران نفر دیگر با نوارها و کتابهای تی.آر.بیاموزید و انگلیسی صحبت کنید حتی اگراز انگلیسی هیچ‌چیز ندانید . فروش فقط در ایران صفحه تهران میدان حسن‌آباد جنب بانك ملی‌طبقه چهارم‌تلفن۳۰۵۲۰۰ شیراز تلفن۳۱۲۰۸ بندر عباس ۲۷۹۱ سایر شهرستانها با آدرس تهران مکاتبه نمایند .اصفهان ۳۲۹۴۶ ـمشهد ۴۶۴۸۸

دبیرستان ایران فردا

برای‌کلاسهای ششم طبیعی وکلاسهای‌تقویتی اول و دوم و سوم راهنمائی و اول نظری و علوم انسانی و دوم‌تجربی و دوم ریاضی و سوم‌تجربی وسوم‌ریاضی وچهارم‌تجربی وریاضی تبت‌نام‌میکند تلفن ـ۷۵۶۰۱۰

انستیتو انگلیسی پژاد کورش

برای کلاس های اعزام ـتافل ـ مکالمه ـ گرامر و ترمی ثبت‌نام می‌کند .
خیابان کورش کبر ـ خیابان شاه‌صفی تلفن ۸۴۶۸۶۳

کیهان نو

باتلفیق تجربیات ارزنده گذشته و بهترین امکانات کالجهای انگلستان برای نوجوانان شما محیط اطمینان بخشی است .
۴ـ۹۳۷۷۹۳ـ ۹۷۸۳۳۶

زبان انگلیسی درلندن

یکماهه‌ـهزینه‌تحصیلی‌وپانسیون ۲۵۰۰۰ ریال تلفن ۶۶۱۹۱۷

هدف

برای کلاس های ماشین نویسی فارسی و لاتین ثبت‌نام می‌کند خیابان وصال شیرازی مابین بزرگمهر و تخت‌جمشید .

تحصیل پاریس در تهران‌تا اخذ

دیپلم بین‌المللی با امکان کارآموزی در پاریس ـ انگلستان ـ سویس

نمایندگی یونیورسیته بهداشت زیبائی پاریس در تهران با کادر آموزشی پزشک متخصص و مدرن‌ترین لوازم زیبائی باتوجه بمقررات ومدارک تحصیلی مختلف برای دوره‌های فشرده و معمولی تابستانی در رشته های زیبائی و بهداشت صورت ـ بدن‌ـ چاقی ها‌ـ بدفورمیهای پستان ـ موی سر و اپیلاسیون الکترولیز تعدادی محدود هنرجو از تهران و شهرستانها میپذیرد.

تعیین وقت برای مصاحبه عصرها۲۷۵۷۷۷
خانه زیبائی تهران

نیازمندیهای اطلاعات تلفنی آگهی می‌پذیرد

استخدام: ۳۰۳۷۰۲ - ۳۱۱۲۱۹ املاک و مستغلات: ۳۰ - ۳۱۱۲۲۹ خرید و فروش: ۳۲۸۲۵۷ - ۳۲۸۴۱۴ خدمات: ۳۱۲۴۱۳ - ۳۱۱۲۲۷

مبل و دکوراسیون

خواننده گرامی
از این پس در روز های یکشنبه ، سه‌شنبه‌و پنجشنبه در این ستون فروشگاهها‌و نمایشگاههای مبل معرفی‌می شوند .
دست اندرکاران این صنعت ظریف برای درج آگهی های خود در این ستون می‌توانند با تلفن ۳۲۸۳۸۹ تماس بگیرند .
نیازمندیهای روزنامه اطلاعات

نمایشگاه‌مبل‌اسلامی فرح‌آباد ژاله مقابل ستاد نیروی هوائی ۳۴۳۳۸۸

نمایشگاه مبل مینا خیابان شاه چهارراه‌اسکندری ۹۲۴۵۷۱ و ۹۲۴۷۹۱
۱-۱۰ ا-۱۹۷۱

نمایشگاه مبل فرشاد-کورش کبیر ایستگاه تعمیرگاه ۷۶۱۹۱۴ ۷۶۲۷۴۹

نمایشگاه مبل شایسته کوکاکولا چهاراه فرزانه ۳۴۵۶۲۲

نمایشگاه مبل افشار سی متری وثوق نرسیده به‌میدان وثوق ۷۹۵۰۷۴
آ-۱۹۵۶

مبلمان چوبی دفتر خیابان شاه بین‌ابوریحان و خیابان دانشگاه ۶۴۲۲۷۵
آ-۱۹۵۵

نمایشگاه مبل قوامی چهار راه کوکاکولا اول ۲۱متری ۳۴۳۳۹۹

مبلمان زندگی جدید فرح‌آباد ژاله مقابل سینما پاسارگاد ۳۳۳۵۹۵

نمایشگاه مبل رکس تلفن ۳۴۷۱۸۸
آ-۱۹۵۲

تالار جنرال مبل انتهای خیابان وزرا نبش خیابان ۶۲۵۸۴۵ ۲۷
آ-۱۹۵۱

نمایشگاه مبل اسکندری خیابان تاج خیابان شادمهر پلاک ۲۱۸ ۹۷۰۹۴۴
آ-۱۹۵۰

نمایشگاه مبل شبان کاره خیابان تاج بعدازپل هوائی اتوبان ۹۷۷۱۶۱
آ-۱۹۴۸

نمایشگاه مبل لادن شهباز مقابل سینما ساینا تلفن ۳۵۳۶۱۵
آ- ۱۹۴۲

نمایشگاه مبل اقدام خیابان دماوند اول تهرانپارس ۷۹۱۸۲۳

نمایشگاه مبل ملکی شهباز چهار راه ورزشگاه تلفن ۳۴۰۰۸۱

گلدن مبل سیمتری‌وثوق ایستگاه‌مسجد ۷۹۲۳۱۱
آ-۱۹۴۴

مبلمان آزادگان نیروی هوائی سیمتری وثوق جنب پمپ بنزین ۷۹۶۴۱۸
آ-۱۹۴۵

نمایشگاه مبل روحانی تلفن ۳۵۶۵۹۸
آ-۱۹۴۶

نمایشگاه مبل‌اسکار فرح‌آباد ژاله مقابل بلوار رضاپهلوی ۳۴۳۶۳۴
آ-۱۹۴۷

دکور مبل مسعود تلفن ۷۹۹۸۳۴
۱-۱۰ ا-۱۸۳۹

خانه تماشا
آریامهر جنب سه راه کاج ۶۵۷۵۱۷
۱-۱۰ ا-۱۷۷۹

نمایشگاه مبل اکبر صبوری‌ژاله مقابل‌مجلس شورایملی ۳۱۵۴۴۵
آ-۱۷۷۰

شهرک مبل
جاده قدیم شمیران سه راه ضرابخانه ۲۳۶۱۵۷
۱-۱۰ آ-۱۹۷۲

نمایشگاه مبل شهرابی تلفن ۳۴۶۹۵۱

نمایشگاه مبل ایران خیابان ایران ایستگاه دکتر سنگ ۳۶۰۹۱۸

نمایشگاه مبل سیتی عباس آباد خیابان‌مهنازپلاک ۴۵-۸۵۰۳۸۹
آ-۱۵۴۲

مبل رضوان - تخت جمشید بین‌بهار و روزولت ۸۳۲۴۲۵ ۸۲۶۷۸۳
۱-۱۰ آ-۱۵۷۸

مبل غلامی - فرح آباد ژاله روبروی‌چهارصد دستگاه تلفن ۳۴۱۷۵۱
آ-۱۵۷۱

نمایشگاه مبل شیک جاده قدیم شمیران جنب سایه روشن ۸۴۰۵۴۷

تالار جنرال مبل

عرضه کننده زیباترین مبلمان استیل و مدرن ایتالیائی وایرانی انتهای وزراء نبش خیابان ۲۷
تلفن ۶۲۵۸۴۵

تعویض رویه مبل فوری تلفن ۶۶۲۸۹۷

فروش دست اول

از ایتالیا
اطاق خواب بچه تابلو نقاشی، ساعت‌وشمعدان برون ویترین وغیره ، آدرس پهلوی بعداز محمودیه - خیابان پیراسته پلاک ۱۲۶ تلفن ۲۹۵۸۲۹
۱-۷ آ-۱۵۷۱

راکی
کابینت اشپزخانه خود رابیمه کنید باورقهای گالوانیزه ۷۵ درصدهرگز زنگ نمی زندراکی در اسرع وقت برای تحویل فوری آماده میباشد ۸۵۹۲۶۳

مبلمان آمریکائی
یکدست اطاق خواب کامل ۱۸۵۰۰ تومان یك دست مبل ۱۶۵۰۰تومان بوفه۳۸۰۰ تومان‌سلطنت ،بدبالاتراز دولت‌انتهای بهارستان دوم نبش رودخانه سمت راست آخرین مغازه از ۶الی۱۰

توجه
بعلت مسافرت اتاتیه لباس خارجی‌بسیارارزان فروشی تلفن ۶۸۲۰۲۸ مراجعه فقط پنجشنبه و جمعه .

لباسهای سایز ۳۶ خارجی به فروش میرسد تلفن ۶۸۰۲۳۲
آ-۱۶۵۹

فروش لباسهای خارجی بمدت ۱۰ روز خیابان کورش کبیر- خیابان مینا- خیابان دهم یک پلاک ۷

بعلت مسافرت
کلیه اثاثیه منزل و برقی و آشپزخانه‌و البسه خارجی‌نو، دو لوستر کریستال ایتالیائی مبل استیل ایرانی و غیره بفروش می رسد عصر ها ۶۲۱۷۵۹

ماشین تحریر برقی (۱۲تا۲) ۸۲۰۸۴۳

پالپ تقدیم می کند
لوستر
کلاسیك و مدرن اپالین کریستال برنز طرح اسپانیولی .

آشپزخانه
پیش ساخته ایتالیائی تابینت چوبی بالاوپائین متر طول ۳۸۰۰۰ ریال کابینت فورمیکائی بالاو پائین متر طول ۲۸۰۰۰ ریال .

گچ بری
پیش ساخته طرح های مختلف ایتالیائی با نازلترین قیمت جهت تزئین داخل ساختمان ۸۵۱۷۴۷ و ۸۵۴۱۹۶
عباس‌آباد خیابان میترا کوچه نکیسا پلاك ۹

گران نخرید
انواع پشم شیشه ایرانی به قیمت تثبیت شده موجود است ۶۲۸۹۸۷
۱-۲ آ-۱۸۱۹

اکازیون

فقط یك هفته دیگر
رادیو پخش سه موج استریو کاست‌وکارتریج با دو عددبلندگوی ۲۵ وات ۱۶۵۰۰ ریال‌ورادیو پخش دو موج استریو کاست و کارتریج با دو عدد بلندگوی ۲۵ وات ۱۳۵۰۰ ریال،رادیوپخش دو موج اتومبیل کاست‌و کارتریج با دوعدد بلندگو ۶۰۰۰ ریال پخش صوت کاست اتومبیل‌با دوبلند گو ۳۵۰۰ ریال،دك‌پخش کاست و کارتریج۴۲۰۰ ریال . کاخ شمالی بالاتر از بلوار کوچه نعیم‌پلاك ۴۴ طبقه اول از ساعت۹ صبح الی ۹ شب‌یکسره.

بعلت مسافرت
سه‌دست لباس عروس دوخت ایتالیا و فرانسه دست اول
ولباس شب باقیمت مناسب‌تا جمعه فروخته میشود امیرآباد شمالی جنب پمپ بنزین کوچه آساین پلاک ۲۵ طبقه سوم
آ-۱۶۹۸

فروش فوق‌العاده
لباسهای‌جدید و مد روزفرنگی بفروش میرسد تلفن ۳۴۲۹۸۴
۱-۶ آ-۱۵۸۲

خرید اثاثیه

گالری فرش
شایان ۶۶۱۰۶۹ و ۶۶۶۲۳۰ خریدار قالی‌و قالیچه‌کهنه ونوکاخ ۷۹

فرش ایران نوین
فرشهای بقیمت رسیده شما رابرای صادرات گرانتر از همه می‌خرد ۶۵۳۱۹۵

قالی شما را منصفانه خریداریم تلفن ۳۴۹۳۴۰

فرش امید
بهترین خریدار فرش کهنه و نو ۳۳۷۷۰۲ و ۳۴۵۶۵۵

کلیه لوازم منزل شما را خریداریم ۳۰۲۶۳۹

اتومبیل فروشی

پیکان
پیکان ۵۷ صفر کیلومتر پنجاه هزار تومان ۲۳۳۳۹۳
آ-۴۶۸۵

پیکان دولوکس یشمی بسیار تمیز مقطوع ۴۶ هزار تومان عصرها ۴ تا۷ - ۶۶۳۷۵۵
۱-۳ آ-۱۵۹۸

پیکان‌کار۵۱ و ۲ لوکس مدل ۵۰- ۲۳ هزارتومان ۷۹۲۳۷۱
آ-۱۵۶۰

پیکان دولوکس ۳۶ تمیز با رادیو پخش‌تلفن ۹۲۴۸۳۲
آ-۱۷۶۹

پیکان دولوکس صفر کیلومتر لیموئی‌روشن‌به قیمت مناسب تلفن ۵۲۸۱۶۹

پیکان ۴۹ با رادیو پخش فروشی تلفن ۶۲۳۳۳۰
آ-۱۶۸۷

پیکان دولوکس ۳۷ صفرکیلو متر بارنگ انتخابی ۳۳۱۱۹۵
آ-۱۶۸۶

پیکان دولوکس ۵۱ خردلی تمیز مقطوع ۲۸۵۰۰ تومان ۸۵۷۵۵۵ و ۸۴۴۱۱۸ ساعت۸ صبح تا۵

پیکان جوانان مدل آخر ۵۲ فروشی تلفن ۹۲۷۵۵۶
آ-۱۶۹۱

پیکان ۳۶ دولوکس کارکرد ۱۳هزاربارادیو پخش۹۸۰۲۵۷ ساعت۴الی۸ بعدازظهر تزئینات نگاه
آ-۱۶۸۹

ژیان
رنو-پیکان- سوبارو -تویوتا باوام‌بانکی ۳۰ ماهه و با وام آزاد ۹۲۱۹۳۱

رنو ۳۶ دو درب سفید کارکرد ۶۰۰۰ تلفن عصرها۲۷۶۳۷۴

رنو ۵ دو در مدل آخر ۳۵ رنگ گوجه‌ای روشن قیمت ۳۶٫۵ تلفن ۸۲۱۰۸۲
آ-۱۸۰۹

پیکاپ مهاری مدل۵۳ بسیار تمیز بفروش می رسد تلفن ۸۳۷۸۵۸ آقای گلچین
آ-۱۸۶۲

فولکس
فولکس های استیشن کمپینگ وانت یک کابین و دو کابین ۷۹۰۵۰۸

فولکس ۱۶۰۰ مدل ۶۶ رنگ شیری فروشی تلفن ۲۶۲۷۳۸
آ-۱۷۷۴

فولکس دوکابین مدل ۷۷ کار کرد ۱۴ هزار بالوازم اضافی بسیار تمیز مقطوع ۷۲ هزار تومان ۳۳۲۴۱۸

فولکس پاسات ۷۶ بسیارتمیز باکارکرد کم ووسائل اضافی ۳۰۵۴۹۵ از ساعت ۸ الی ۱۲ و ۴تا۸
آ-۱۵۷۴

آ اودی
آ اودی ۷۷ گوجه‌ای ۳۷۱۸۶۳

ب.ام.و
ب‌ام‌و ۲۰۰۲ مدل ۷۲ قیمت ۴۲۵۰۰ تومان‌تلفن ۶۳۰۳۵۳

ب‌ام‌و ۵۱۸ مدل ۱۹۷۸ متالیک گمرکنشده(نو) بدون‌واسطه بفروش میرسد تلفن ۳۷۱۴۹۱
آ-۱۷۰۳

بی‌ام‌و ۲۰۰۲ مدل ۷۱ به‌قیمت ۳۵۰۰۰ تومان فروشی تلفن ۹۷۶۴۱۷
آ-۱۸۱۲

بی‌ام‌و ۳۱۸ مدل ۷۸دانشجوئی بفروش میرسد تلفن۹۷۹۸۷۵
آ-۱۸۱۳

شورولت
کامارو ۷۴ طوسی متالیک ۶ سیلندر دنده معمولی فرمان هیدرولیک‌خیلی تمیز سقف‌نیمه چرم ۲۷۹۷۴۵
آ-۱۵۹۵

شورولت مونزا آمریکائی ۲ درب‌سفیدتو دوزی سفید نمره نشده گمرک نشده‌تلفن۲۳۶۶۵۰ از ۱۱ تا۱ بعدازظهر

یکدستگاه‌شورولت نوا سی-۳ مدل ۲۵۳۷ کارکرد ۳۰۰ کیلو مترنمره شده و بیمه شده‌بمبلغ ۹۲۰۰۰ تومان مقطوع‌بفروش میرسدطالبین به تلفن ۸۳۵۸۸۳ دکتر حسینی مراجعه نمایند
آ-۱۶۲۱

بلیزر شایان مدل ۷۵ فول اتوماتیک خیلی تمیز ۷۵هزار تومان.
بلیزر شایان مدل ۷۷ فول اتوماتیک با اگزوز ورشوئی، ای ام اف ام کاست استریو ومقداری لوازم اضافی کارکرد ۸هزار مایل ۱۲۲ هزار تومان تلفن از ۶ ببعد ۲۹۴۹۶۴
۱-۳ آ-۱۶۸۱

فیات
فیات ۱۳۱ نقره‌ای متالیک‌مدل ۷۶ قیمت ۵۵ هزار تومان ۸۳۴۸۴۶
آ-۱۸۰۷

پژو
پژو ۵۰۴ جی ال - مدل ۷۲ سقف کشوئی- دنده گیربکس- متالیک قیمت ۴۸ هزار تومان تلفن ۹۵۸۵۵۳ ساعت ۸ بعد از ظهر ببعد

پژو ۴۰۴ مدل۷۲سقف کشویی رنگ فیروزه‌ای با وسایل اضافی عصرها تلفن ۹۶۰۸۰۱

پژو ۵۰۴ جی‌ال -۷۵ شیری دست اول بدون تصادف فوق‌العاده تمیز استثنائی‌کار کرد فقط ۲۵ هزار کیلو متر ۶۸۲۵۰۸
آ-۱۶۹۲

پژو ۵۰۴ مدل ۷۱سقف‌کشوئی وکنسول بقیمت مناسب‌فروشی فوری ۹۳۳۸۴۸
آ-۱۸۱۱

پژو ۲۰۴ سال ۷۲ و فیات ۱۲۵ اسپسیال سال ۷۳ در وضعیت خیلی خوب بفروش میرسد.تلفن ۲۳۹۲۰۷ از ساعت ۱۶ ببعد
آ-۱۶۶۲

پژو ۷۷ بدون نمره فروشی تلفن ۲۶۱۸۹۲
آ-۱۶۹۰

هیلمن
هیلمن ۷۵ رنگ شیری‌بارادیو ضبط۲۸هزار تومان ۵۲۴۰۶۵
آ-۱۸۰۶

پونتیاك
پونتیاك فایر برد مدل۷۶ فول ۸۲۶۹۱۳

اتومبیل داتسون مدل ۷۷ شیری رنك دو درب بسیار تمیز ۶۵ هزار تومان‌تلفن ۸۲۳۹۴۵

فورد
فورد تانوس جی‌ال سبز کاهویی‌متالیک آخر۷۶ کارکرد ۲۹ بارادیو پخش بفروش‌می رسد از ۵ تا۸ عصر۶۲۸۹۹۶

دوج
اتومبیل‌دوج کرنر ۷۴ باکولر رادیو فروشی تلفن۶۴۱۲۸۳
آ-۱۵۸۶

آریا
رامبلرمدل ۶۶ با رادیو پخش فروشی ۵۴۸۵۰۰

اپل رکورد ۶۵ آلبالوئی اکازیون ۳۱۵۷۶۰
آ-۱۶۸۵

آریا مدل ۵۱ رنگ سورمه‌ای متالیک کارکرد ۶۰ هزار با رادیوپخش در وضعیت بسیار عالی- ۹۳۱۱۹۶
۱-۱

خرید اتومبیل

انواع اتومبیل از دم قسط خریداریم تلفن ۹۲۱۹۳۱
۱-۲۷ ا-۱۷۴۳

لندروروپیکان از دم‌قسط ماهی دو هزارتومان خریداریم ۶۲۶۶۴۱

پیکان استیشن و فیات ۱۳۱ ماهی ۲۵۰۰تومان خریداریم ۵۵۸۱۷۰

فیات و تویوتا از دم ۴ هزار تومان خریداریم تلفن۳۳۲۸۸۷
آ-۱۸۲۱

فروشگاههای اتومبیل

نمایشگاه‌برادوی
کادیلاك . بیوك .شورلت ایران بی ام و ۵۱۸ . چروکی‌چیف . رنجرور. پژو ال . رنو . گالانت با وام بانکی ۳۰ ماهه تحویل فوری تلفن ۸۵۰۸۰۷

انواع تویوتا و پیکان و وانت
رنو و هیلمن ۳۷ با وام بانکی تلفن۹۲۷۵۸۸

انواع اتومبیل های ایرانی و خارجی باوام بانکی ۳۰ ماهو باوام آزاد ۹۳۴۴۲۵

پیکان نقد و اقساط با وام بانکی تلفن۶۴۱۹۵۶

پژو
صفر کیلومتر با گارانتی
تلفن ۳۱۵۴۱۳ ۳۵۲۰۷۷

تویوتا۷۸
کارینا و کرونا و پیکان دولوکس نقد واقساط۳۰ ماهه با وام بانکی آماده تحویل
تلفن۲۶۴۷۱۵-۲۶۲۸۸۸

انواع واقسام اتومبیل‌با وام بانکی تحویل فوری تلفن ۹۳۹۷۸۴

شرکت‌جهان‌تویا تقدیم میکند
انواع اتومبیل‌های
تویوتا
با شرایط سهل تحویل فوری تلفن های فروش تهران ۵۴۶۸۶۴ - ۵۴۹۲۶۳خرمشهر۲۱۵۵ -۵۹۴۹

لانسر
اتومبیل استثنائی ۱۹۷۸
زیبا . محکم . سریع
نماینده فروش در ایران
شرکت پلام
کوروش کبیر نبش شهناز ۵
۷۵۳۹۵۸و۷۵۵۰۸۴
نماینده انحصاری شرکت‌اتوتهران

تویوتا
دوج گالانت
دوج لانسر
با وام بانکی ۳۰ ماهه تلفن ۶۶۱۳۴۰

پیکان تویوتا هیلمن رنو با وام بانکی ۷۵۲۱۸۳

۱- پیکان دولوکس ۵۳
۲- پیکان جوانان ۵۴
۳- فورد کاپری ۷۳
۴- سوباروی ۷۷
نقد و اقساط فروشنده‌ایم ۹۲۱۹۳۱

رنو نقد واقساط
(تعمیرگاه مجاز شماره ۱)
تلفن ۷۸۲۵۴۵

جیپ آرو
قابل توجه وزارت‌خانه‌ها بخش های خصوصی موسسات کشاورزی و دامپروری
جیپ آرو
بامشخصات فنی زیر:
۴ سیلندر ۲ دفرنسیال سقف فلزی فول‌پلاتین با شرایط سهل حتی بدون پیش قسط تحویل فوری‌عرضه می‌گردد تلفن فروش تهران ۵۴۹۲۶۳و ۵۴۶۸۶۴ خرمشهر ۲۱۵۵و ۵۹۴۹

پیکان دولوکس

با ۲۵ هزارتومان پیش قسط وبقیه ۳۰ ماهه با وام بانکی: ۸۵۵۱۷۷

برای اتومبیل شما

کاروان آلمانی۴چرخ نومجهز ۲۷۱۸۵۱- ۵۲۹۳۷۵
آ-۱۵۷۴

سایبان اتومبیل سقف حیاط خلوت ۳۱۲۹۹۱

اتومبیل کرایه

تاکسی‌سرویس هیلتون ونك
با ماشین های اخرین مدل در ۲۴ ساعت در خدمت‌شماست سن‌هی ۶۸۶۹۰۰ - ۶۸۱۰۵۹

بارکش شهری

شوش بار
حمل‌بارواثاثیه منزل با بسته‌بندی درشهروشهرستان
۳۶۱۱۱۱
۳۶۱۱۱۲
۳۶۱۱۱۳
۳۶۱۱۱۴
بیمه ازمبداء تامقصد

حمل ونقل توسن
تلفن ۹۲۰۱۱۱
بیمه کالا از مبدا تا مقصد

ماشین آلات

انواع تانکر آب‌و گازوئیل با قیمت مناسب آماده تحویل ۷۹۳۱۹۰

دوعددغلطکویبرو با تراکتور بفروش میرسد تلفن ۵۲۶۹۹۰ و ۶۴۹۴۹۱
آ-۱۵۹۰

بیل هیدرولیکی برای کلیه نقاط ایران کرایه‌می دهیم ۷۵۷۲۹۵

دیگ بخار
یك عدد دیك بخار دست دوم یا نو از ۱٫۵ الی ۳ تن تا ۱۴ آتمسفر مورد نیاز است با شماره‌تلفن بگیرید.

دو دستگاه موتور جوش سیار و ترانس فروشی ۷۳۴۸۰۱
آ-۱۶۰۵

تراك میکسر ۶ متر مکعب
جهت کرایه برای مدت ۳ ماه در تهران نیازمندیم تلفن ۲۴۸۰۲۸

جرثقیل کرایه

جرثقیل جاسب
۵۵۴۰۲۶-۵۵۴۰۲۷
۵۵۴۰۲۸-۵۵۴۰۲۹

مورد نیاز
جرثقیل کرایه
یکدستگاه جرثقیل هیدرولیکی تلسکپی‌پشت اطاقی ۵ تن نصب شده روی کامیون مورد نیاز است با تلفن ۳-۶۸۵۷۰۱نصیری تماس حاصل بفرمائید

جرثقیل بلوار

۳۴۶۱۱۱-۳۴۲۵۶۳

امور استخر

کجا شناکنیم ؟

استخر خانوادگی
البرز
در باغی مصفا آماده پذیرائی است بلوار پهلوی (میرداماد) جنب بزرگراه شاهنشاهی ۲۲۲۴۸۳

استخر ونك
روبری آریا شرایتون یک سانس صبح- دوسانس بعد ازظهر - از هم اکنون دائر است- تلفن ۶۸۶۸۶۰

استخر شهناز پهلوی (ناحیه ۱۷)
نرسیده به میدان خراسان‌جنب کلوپ صدری یک سانس صبح دوسانس‌بعد ازظهر از دوشنبه ۳٫۲۳ افتتاح می‌شود تلفن ۳۱۴۱۹۲
۱-۱۰

استخر نیاوران (ناحیه ۱۸)
واقع در نیاوران یک سانس صبح ۲ سانس بعد ازظهر تلفن ۲۸۱۰۵۸
۱-۱۰

استخر شماره ۱۲ (ناحیه ۷)
واقع در نازی آباد مخصوص دوشیزگان‌و بانوان یکسانس صبح ۲ سانس بعدازظهر
۱-۱۰

استخر ورزشگاه شهر ری (ناحیه ۱۹)
واقع در شهرری یک سانس صبح ۲ سانس بعد ازظهر تلفن ۵۹۱۶۸۸
۱-۱۰

استخر کوی نهم آبان (ناحیه ۱۹)
واقع‌درنهم‌آبان‌یکسانس‌صبح ۲سانس بعد ازظهر تلفن ۵۹۱۳۵۴

استخر رضا پهلوی (ناحیه ۱۲)
واقع در میدان خراسان یک سانس صبح ۲ سانس بعد از ظهر تلفن ۳۵۵۵۶۶

استخر ۲۸ مرداد (ناحیه ۱۲)
واقع‌در خیابان خاوران جنب یادبود شهدای ۲۸ مرداد یک سانس‌صبح۲ سانس بعدازظهر

استخر ورزنده (ناحیه ۱۳)
واقع در سه راه آذری یک سانس‌صبح۲ سانس بعداز ظهر تلفن ۵۴۸۵۵۵

استخر استادیوم‌نصیری (ناحیه ۲)
واقع در خیابان حافظ سانس صبح ۹٫۵ تا ۱۱٫۵ و بعد از ظهر۲تا۴ و ۴٫۵ الی ۶٫۵تلفن های ۳۷۱۶۶۷- ۳۷۱۴۰۰

استخر باغ فردوس (ناحیه ۶)
خیابان مولوی‌یکسانس صبح دوسانس بعد ازظهر - قیمت بلیت برای صبح ۲۰ ریال و بعد ازظهر ۳۰ ریال - تلفن ۵۲۷۲۳۱

استخر فردوس (ناحیه ۱۴)
میدان کاخ- یک سانس صبح- دوسانس بعد ازظهر قیمت‌بلیت برای صبح ۲۰ ریال و بعد از ظهر ۳۰ ریال - تلفن۸۹۶۰۲۵-

استخر آرش (ناحیه ۹)
فلکه‌دوم تهرانپاس - یکسانس صبح دوسانس‌بعد ازظهر قیمت بلیت صبح ۲۰ ریال و بعد از ظهر ۳۰ ریال

استخر خامنه‌ئی‌پور (ناحیه ۱۶)
میدان وثوق صبح یک سانس وبعد ازظهر دو سانس-قیمت بلیت برای صبح ۲۰ ریال و بعد ازظهر۳۰ ریال- تلفن۷۹۶۸۶۸-

استخر اکبرآباد (ناحیه ۱۰)
خیابان سینا- یک سانس صبح دوسانس بعدازظهر- قیمت‌بلیت صبح ۲۰ ریال و بعد ازظهر۳۰ ریال تلفن ۵۴۷۷۶۷

نصب فروش انواع دستگاههای تصفیه
استخر
دایو ، سرسره پرژکتور بانازلترین قیمت شمیرانات ۶۸۲۳۴۴ونك

استخر

فروش- نصب‌وسرویس وراه اندازی استخر - لوله‌کشی شوفاژ وتهویه مطبوع‌سرویس‌ونگهداری سالیانه
تلفن ۸۴۴۶۴۹
۸۵۰۸۳۵

استخر

تصفیه‌استخرفایبرگلاس بافیلترماسه‌ای‌وخودشوی خودکار . شاکو
تلفن
۸۲۹۹۱۵

استخر

شرکت واترصافتر فروش نصب نگهداری سالیانه نقد و اقساط ۸۴۶۸۱۰

دوش هوای گرم
برای خشك کردن بدن بعداز حمام استخر-دریا تلفن ۸۳۵۱۲۱

شرکت‌فانتیرال
فروش ،نصب‌ونگهداری دستگاه‌های‌تصفیه‌استخر پمپ پرژکتور و مواد شیمیائی ۶۶۰۳۳۴

استخر

شرکت تهران صاف فیلتر
وارد کننده دستگاه های تصفیه آب و استخر با مجهز ترین کادرسرویس تلفن ۲۷۷۳۵۷ - ۲۷۷۲۸۵

استخر

ساخت و نصب - تعمیر و سرویس تلفن ۸۹۹۰۴۱ و ۸۹۹۹۵۸
عایق و آب‌بندی استخر در اسرع وقت پذیرفته میشود لطفا با تلفن ۲۴۰۴۷۰ تماس حاصل فرمائید .

ساخت زیباترین استخرها
ازبتون مسلح در کوتاه ترین‌مدت تلفن۸۹۴۳۷۹

استخر

فروش نصب و سرویس و راه‌اندازی استخر - لوله‌کشی شوفاژ وتهویه مطبوع‌سرویس‌ونگهدرای سالیانه .
تلفن ۸۵۰۸۳۵
۸۴۴۶۴۹
آ-۱۷۷۰

استخر
کاخ مرکزی جوانان
جاده قدیم‌شمران - بالاتر از سه راه ضرابخانه تلفن : ۴-۲۲۹۰۳۳

استخر
کاخ جنوبی جوانان
میدان راه‌آهن - شوش غربی -مقابل پلیس راه‌آهن تلفن : ۵۴۲۸۸۸-۵۴۴۸۰۰

استخر
کاخ شوش جوانان
میدان شوش - ایستگاه قند و شکر - خیابان کاخ جوانان تلفن ۵۵۴۰۱۰- ۵۵۴۰۰۹
استخر

کاخ مهر جوانان
بیست متری فلاح -میدان فلاح تلفن ۵۴۹۰۳۵ - ۵۴۷۵۵۵

استخر
کاخ آبان جوانان
خیابان قزوین - دوراهی قپان - خیابان عبید زاکانی تلفن ۵۴۹۰۵۰-۵۴۷۴۴۴

استخر
کاخ فرح‌آباد جوانان
خیابان انوشیروان دادگر- ضلع شمالی پارک فرح‌آباد تلفن : ۵-۵۵۲۲۵۴

استخر
کاخ غربی جوانان
خیابان نواب‌بعد از چهار راه اناری - کوچه سوم تلفن : ۹۵۸۱۹۱-۹۵۸۲۸۱

کاخ ری جوانان
شهرری - خیابان رزم‌آرا- بالاتراز سه‌راه ورامین‌تلفن: ۵۹۲۶۲۵

آنتن تلویزیون

نصب آنتن رنگی ۷۳۷۳۵۰

تعمیر تلویزیون

تعمیر انواع تلویزیون و نصب آنتن۹۵۱۶۱۴

تعمیرگاه مجاز شاوب لورنس و گروندیک ویژه رنگی و سیاه و سفید نصب آنتن رنگی ۸۲۴۴۳۳

تعمیرگاه مجاز تلویزیونهای رنگی سیاه وسفید شاوب‌لورنس-گروندیک بلاپونکت-آنتن‌رنگی‌سیاه‌وسفید باسرویس سیار به تمام نقاط تهران ۳۷۲۵۲۸

تعمیرا انواع تلویزیون رنگی سیاه و سفید در منزل تلفن ۶۴۶۲۷۷

مهندسی پریش الکترونیك
تعمیرگاه مجاز تلویزیون رنگی نصب آنتن رنگی همین‌امروز ۸۵۱۵۵۰

تزئینات و دکوراسیون

نقاشی ساختمان
نصب کاغذ دیواری موکت فوری ۸۵۷۵۴۹

سازمان تزئینات کریمی
موکت ، کاغذ دیواری پرده، سقف پوش . کفپوش نقاشی بقیمت تجارتی نقد و اقساط ۷۳۵۳۶۰

تزئینات رامك
موکت ، کاغذ کفپوش پارکت در اسرع وقت ۸۹۵۷۳۲

نقاشی پرده کرکره‌کاغذ موکت تلفن ۶۶۸۹۵۰

گالری ارغوان

خرید وفروش‌لوازم‌منزل نوودست دوم ساخت خارج تلفن ۲۴۰۵۴۴
خیابان سلطنت‌آباد فرمانیه خیابان میهن (جنب بلانتری ۲) خیابان نسترن خیابان خوش‌قدم‌نبش پرستو پلاك ۱۶

ایزوگام

نمایندگان رسمی شرکت پشم شیشه ایران در تهران
ایزوورك ۲۲۸۵۰۴
***
سازمان بنیاد ۶۶۷۵۶۸- ۶۶۲۹۳۲-۶۴۶۲۱۱ ۶۶۴۳۹۰- ۶۴۷۱۵۱
***
بامپاد ۶۲۶۰۱۴ شعبه مشهد ۴۹۸۷۶
***
شرکت هورزر ۹۲۸۱۵۸
***
اینسوله ۹۲۱۶۸۴ - ۹۲۸۵۳۷
***
ایران‌ایزول ۶۶۷۵۳۷- ۶۴۸۵۲۱- ۶۴۴۳۱۷
نمایندگی تبریز شرکت ایناد ۳۸۱۰۷

نقدواقساط
با یک تلفن منزل و محل کار خود را تزئین نمائید
۳۱۴۸۳۹

ایران کامو
کاغذ دیواری موکت و پرده با نصب فوری ۸۹۷۳۳۸

موکت بمدی بلژیکی با نصب متری ۲۲تومان تلفن۷۹۷۴۹۰

موسسه حاتم
مقاطعه و تعمیرات - ساختمان تزئینات ، کوکت ، کاغذ دیواری و نقاشی ۷۳۶۶۵۵

کلین،سرویس دلیجان‌نو
تحویل فوری پرده‌کرکره از شهرستانها نماینده میپذیرد ۷۵۶۷۹۷

موکت از متری۱۵۰ریال ببالا تلفن ۶۶۶۶۱۳

برای ساختمان شما

اسفالت بام توچه خیابان محوطه‌سیمانکاری تلفن ۳۳۳۶۵۶

اگر ساختمان میسازید
با تلفن های ۶۵۲۰۷۰ - ۶۵۸۳۷۵ با ما تماس بگیرید تا :
- نمای ساختمان خود رادر برابر برف و باران محافظت نمائید:
- نمای ساختمان شما همیشه پاکیزه بماند.
- نمای ساختمان شما هرگز ترک برندارد.
- نمای ساختمان شما شوره نزند:
نمای ساختمان شما قابل شستشو باشد.
وتا اطلاعات بیشتری در مورد
پرمادرای
عالیترین نوع نمای ساختمان کسب نمائید.

پوکه
جهت شیب بندی سقف و بتون سبک هر متر مکعب ۲۵۰۰ ریال
۶۶۷۵۳۷- ۶۴۴۳۱۷

موسسه حاتم
اسفالت کاری ساختمان ۷۳۶۶۵۵

ورق موج‌دار ۷۶۱۲۸۱

اکوستیك تلفن۷۶۱۲۸۰

آردواز تلفن ۷۶۱۲۸۰

نیازمندیهای اطلاعات تلفنی آگهی می‌پذیرد

استخدام: ۳۰۳۷۰۲ـ۳۱۱۲۱۹ | املاک و مستغلات: ۳۰ ـ ۳۱۱۲۲۹ | خرید و فروش: ۳۲۸۲۵۷ـ۳۲۸۴۱۴ | خدمات: ۳۱۲۴۱۳ ـ ۳۱۱۲۲۷

آسفالت
قیرگونی با تضمین
۷۵۳۹۶۷

رابیتز تلفن ۷۶۱۲۸۱

فروش و نصب انواع سقف های کاذب‌درسطح کشور ۷۶۱۲۸۰

نقاشی‌مدرن‌ساختمان
۸۴۸۰۹۹

رولپلاك سنك
نصب فوری ۶۶۸۶۷۹

شرکت تکنوم کام
فروشنده‌کلیه لوازم ساختمانی
۸۲۷۶۸۳
آـ۱۷۲۴

سیمان‌و
آهن‌آلات ، درب پیش ساخته کاشی ایتالیائی‌و سرویس حمام

ایرانیت‌و آردواز
تکنوکام ۸۳۱۱۳۶ و ۸۲۷۶۸۲

سمپاشی شهریور
منازل [illegible]
۷۳۸۲۲۲

گروه صنعتی رهنمون
کابل کشی سه‌فاز نصب تابلو های سه‌فاز وسیم کشی ساختمان تلفن
۵۵۸۶۱۷

تعمیرات و نقاشی ساختمان تلفن ۶۶۶۶۱۳ و ۸۵۳۹۲۵

ایرانیت تکنوکام
۸۳۱۱۳۶

کاشی ایتالیائی
۸۳۱۱۳۶

آردواز تلفن
۸۲۷۶۸۳

سیمان و آهن آلات
۸۳۱۱۳۶

درب پیش‌ساخته
۸۲۷۶۸۳

چکه سقف
ایزولاسیون پشت‌بام بدون بندن عایق قبلی باتضمین شرکت‌ایزومر
۷۵۰۶۳۴

توری آلومینیومی «مگس‌گیر»
الکترا ۹۵۳۷۸۸

نوسازی و تعمیرات ساختمان شرکت آرتاج
۶۶۵۲۷۰

سقف‌حیاط‌خلوت سایبان اتومبیل
۸۴۴۳۷۰

داربست پلیت ۷۳۶۰۱۹
نصب‌فوری‌داربست‌فلزی

اف ـ اف
و کلیه کار های برقی ساختمان‌فوری ۸۹۹۰۴۱ و ۸۹۹۹۵۸

داربست فلزی فردوس
نصب فوری ۷۳۴۲۱۸

آسفالت پشت بام‌وکوچه وقیرگونی فوری
۹۶۲۲۵۳

فروش و نصب داربست
۸۵۶۲۵۴

سیمان
تلفن ۹۳۳۶۵۰

نقاشی ساختمان مدرن فوری تلفن ۷۳۲۱۵۹

سیمانکاری‌سنما سازی‌رولپلاک سنگ ۶۶۸۶۷۹

مقاطعه کاری
نقشه کشی نوسازی تعمیرات ونماسازی ساختمان با کلیه مصالح
۷۵۳۳۹۰

قیرو گونی واسفالت
باتضمین ۷۳۸۴۵۵ـ۷۳۰۱۰۸

درب‌وپنجره آلومینیومی و توری و کلیه مصالح ساختمانی آسفالت و نقاشی ۸۹۵۷۳۲

داربست فلزی ایرانشهر
۸۲۶۳۴۸

شستشوی مبل و فرش

قالیشوئی شربت‌اوغلی شستشو بااصول‌مذهبی
۹۲۶۱۸۹ ـ ۶۲۶۱۴۶

سوپر سرویس آلمان
خشکشوئی‌موکت متر مربع۴۵ ریال‌مبلمان یکدست ۱۵۰تومان فرش مترمربع ۸۰ ریال تشک اتومبیل‌و نظافت کلی‌ساختمان
تلفن ۸۵۰۱۱۱

قالیشوئی بیوك
سرپرستی داریوش
موگری‌و رنگ برداری‌پذیرفته می شود تلفن ۵۵۱۳۶۰ و ۹۷۷۱۱۸

سرویس‌شهریور
بزرگترین خشکشوئی مبلمان موکت ، فرش ، پرده وتعمیر پرده‌کرکره
۷۳۸۲۲۲

خشکشوئی‌موکت
مبل ـ شبانه روزی
۷۸۱۷۱۳

شستشوی‌موکت‌ومبلمان و پرده در اسرع وقت
تلفن ۶۸۵۲۵۹

قالی‌شوئی وطن
۵۵۱۶۷۰

کلین سرویس دلیجان‌نو خشکشوئی مبلمان‌ـموکت فرش ـ پرده و داخل اتومبیل در محل ما
۷۵۶۸۶۰ و ۷۵۶۷۹۷

قالیشوئی‌شمس
بااصول مذهبی کر می دهد
۹۵۲۹۱۱ و ۵۹۲۹۴۷

پارت‌کلین
خشکشوئی فرش موکت مبلمان موزائیك شیشه پارکت و اتومبیل
تلفن ۷۶۲۵۰۲

خشکشوئی موکت
متره تومان مبلمان یکدست ۱۰۰ تومان تشک اتومبیل‌ـ پرده و نظافت کلی ساختمان
۶۴۶۸۷۷ ـ ۶۴۸۲۹۱

قالیشوئی‌تهران
تحویل در ۴۸ ساعت
۵۵۱۶۵۶

کلین سرویس پاکزا
خشکشوئی فرش مبل موکت وکلیه کفپوش ها با آخرین کیک میزنر وارزانتر تلفن ۸۵۳۹۹۵

قالیشوئی زمرد
قالیهای شمارا طبق قوانین اسلامی شسته‌و سرعتی تحویل میدهد ۹۲۱۷۷۴

موگری فرش نعمت ۳۱۰۳۷۵

قابل توجه بیمارستانها وهتل‌ها
کارخانه خشکشوئی و سفید شوئی امپریال با دستگاه های‌مجهز سفارشات کلی و جزیی میپذیرد
۷۹۵۶۰۹ و ۸۹۸۸۱۵

قالیشوئی‌برف۵۹۱۱۶۳ و ۵۹۳۳۰۷

لوله کشی گاز

لوله‌کشی فوری گاز با تائید شرکت گاز ۲۳۵۵۳۴
آـ۱۶۰۳

لوله‌کشی گاز
باتایید شرکت ملی گاز ایران شرکت‌پدیك۸۳۵۸۵۶

لوله‌کشی گاز با تائید
۹۲۹۸۲۸

لوله‌کشی گاز باضمانت ۵ساله
باتایید شرکت ملی گاز خانگی، تجاری ،صنعتی شرکت ایران کافل
۸۳۴۵۲۸و ۸۳۰۸۵۰

لوله‌کشی گاز
طرح‌واجرا زیر نظرمتخصصین باتائید شرکت ملی گاز
۷۶۵۵۵۴ و ۸۲۶۱۰۸

لوله‌کشی گاز با تائید شوفاژ ـ تهویه برق شرکت جتیسکو
۲۲۷۸۷۸

لوله‌کشی گاز
با تائید شرکت ملی گاز شوفاژ و تهویه و برق‌شرکت مهندسی وایس‌هایت
تلفن ۸۵۳۷۴۵

لوله‌کشی‌گاز
با تائید شرکت ملی گاز شرکت‌مهندسی‌فابریز
۸۴۵۳۹۸ـ۸۳۰۵۸۱

تعمیر و سرویس شوفاژ

شرکت تاسیساتی بی‌بی‌یان با۲۰ سال تجربه تهیه ونصب موتورخانه (شوفاژ) در مدت ۲۰روز تعمیر شوفاژ و تهویه مطبوع (چیلر) شبانه روزی
۷۹۷۱۲۹

شرکت مهندسی ژیسکار
با متهدسین و تکنیسین های مسلط‌وبا تجربه آماده سرویس نصب‌تهویه مطبوع و شوفاژ و نگهداری و راه اندازی و در تهران و شهرستانهامیباشد ۶۵۴۷۷۰ـ ۶۵۴۹۶۰ ـ ۶۳۰۹۱۶

نصب و نگهداری فوری شوفاژ ،تهویه ، برق ، ۸۹۴۱۵۱ و ۸۹۱۷۴۸

نصب سرویس نگهداری شوفاژ
۲۶۲۶۹۸

تهیه و نصب موتورخانه ونگهداری ۸۵۳۹۵۹

نصب‌ولوله‌کشی شوفاژ تهویه ـ آبرسانی ـگاز شرکت تاوسا۷۹۴۶۹۴

نصب شوفاژ و تهویه مطبوع و آب رسانی‌شرکت مکرول ۸۲۲۷۸۸
آـ۱۷۴۷

تعمیر و سرویس کولر

نصب و سرویس کولر استخر ، شوفاژ ، برق و تهویه تعمیر و نگهداری
هامدشور۹۲۱۰۰۹

سرویس و تعویض پوشال کولر ۳۷۰۸۵۳
آـ۱۷۸۶

کولر شوفاژ برق لوله کشی و آبگرمکن .
۷۵۲۶۶۶

تعمیر کولر و آبگرمکن تلفن ۳۵۰۷۲۷ و ۷۶۶۸۸۶ و ۳۶۰۲۲۰

نصب و سرویس کولر
۸۵۳۹۵۹

سرویس کولر فوری
۳۵۴۵۴۴

سرویس کولر و شوفاژ در اسرع‌وقت۶۶۳۷۶۲

نصب سرویس کولر شمیرانات تلفن ۲۶۲۶۹۸

سرویس کولروتعمیرات برق ساختمان ۸۳۷۲۱۱

شرکت خدمات
فنی شهاب
نصب و سرویس انواع لباسشوئی و ظرفشوئی فوری‌با تضمین۸۹۹۹۸۶ و۸۹۴۸۷۸

تعمیر یخچال

تعمیر یخچال‌فریزر
سیدحسین ۲۴۲۴۳۸

تعمیر انواع یخچال و آب سردکن تلفن ۲۴۲۳۶۶

تعمیر انواع یخچال فریزر و اجاق گاز تلفن ۲۴۷۳۵۸

تعمیر بخاری و آبگرمکن

تعمیر انواع ابگرمکن و کولر ۷۶۷۴۷۳

سازمان شهاب
تعمیر و سرویس انواع لباسشوئی و ظرفشوئی
تلفن ۵۶۰۲۷۵

تعمیر انواع ماشین‌لباس شوئی ۷۶۴۰۳۰

لوله بازکنی

تشخیص ترکیدگی . ترمیم و بنائی ، تعمیر لوله‌کشی ولوله بازکنی فوری
۲۳۵۵۳۴

تشخیص ترکیدگی لوله
۷۳۶۷۱۸

لوله‌بازکنی و تشخیص‌ترکیدگی
۲۶۰۰۳۱

خدمات پایون
لوله‌بازکنی
تخلیه چاه
ترکیدگی لوله وترمیم لوله‌کشی و بنائی آنها
بدون تعطیل
۵۴۳۴۷۳

تخلیه‌چاه
لوله بازکنی
تلفن ۵۶۶۹۸۷

لوله‌بازکنی و تشخیص‌ترکیدگی تلفن ۲۶۲۶۹۸

تشخیص‌ترکیدگی لوله بادستگاه الکترونیکو لوله بازکنی‌فوری ۹۵۰۷۴۲

لوله بازکنی وترکیدگی
۹۶۷۲۵۲

تشخیص‌ترکیدگی لوله و لوله بازکنی‌سرویس کولر۹۵۰۷۴۲

لوله بازکنی فوری
۷۶۰۶۲۷

تخلیه چاه تهران وشهرستان متری ۳۰ تومان ۹۶۹۵۱۳

امداد سرویس تشخیص ترکیدگی
لوله بادستگاه الکترونیکی و ترمیم‌و لوله‌کشی و لوله‌بازکنی وبنائی بامصالح شبانه روزی
۹۳۱۴۱۴ و ۹۲۱۶۹۷

ترکیدگی و لوله‌بازکنی فوری ۸۵۳۹۵۹

تشخیص‌ترکیدگی‌لوله بادستگاه الکترونیکی و تعمیر لوله‌کشی ولوله بازکنی‌وبنائی سیمکشی ساختمان کلی و جزئی نصب افاف
۸۵۳۸۹۴

تشخیص ترکیدگی با دستگاه‌و ترمیم و بنائی و لوله بازکنی
فوری ۳۴۱۵۹۲
تلفن ۶۴۷۵۳۰

لوله‌بازکنی و تشخیص ترکیدگی شمیران
۲۶۳۵۴۶

نشت‌یابی رامتین
الکترونیک و ترمیم بلافاصله تشخیص ترکیدگی با دستگاه
۶۳۷۱۲۶

لوله‌بازکنی شبانه روزی
۷۶۳۴۷۲

لوله بازکنی و تخلیه چاه فوری ۳۷۰۸۵۳

لوله‌بازکنی فوری
فوری ۶۳۶۳۷۹

تخلیه چاه

تخلیه چاه فوری
۷۶۲۰۱۰

ارزانترین تخلیه تراش چاه ولوله بازکنی تلفن ۶۴۸۵۵۲

تخلیه‌چاه
ولوله بازکنی تلفن ۳۵۰۷۲۷ و ۷۶۶۸۸۶ و ۳۶۰۲۲۰

تخلیه و حفر
هر نوع چاه و لوله بازکنی فوری و تعمیر ولجن کشی ولایروبی‌چاه بادستگاه موتور و ۲۰٪ تخفیف ازتمام شرکتها.
ایران تخلیه :
۹۳۵۲۸۶

تخلیه چاه و لوله بازکنی
۷۶۶۷۳۳

موسسه فنی دل آرام
تخلیه‌چاه
ولوله بازکنی
۳۵۰۷۲۷
۷۶۶۸۸۶
۳۶۰۲۲۰

تخلیه چاه تهران وشهرستان ۹۵۱۱۵۲ و ۹۶۰۳۶۹
ا‌ـ۱۸۱۹

امداد سرویس تخلیه‌چاه
تخلیه هر نوع چاه وسپتیک ولجن باهر غلظت باتانکر های متعدد و برق سه‌فاز و موتور های مخصوص لجن کش و لایروبی با دستگاه مخصوص وانحصاری بدون دخالت‌دست شبانه روزی فوری
۹۳۱۴۱۴
۹۲۲۰۵۸
۹۲۱۶۹۷
۶۲۱۴۷۵

شرکت تخلیه اس. اف
هرمتر ۲۰تومان تلفن۵۴۴۸۶۸ ۵۴۴۷۹۲
ا‌ـ۱۷۴۶

سالنهای پذیرایی

جشن عروسی
عصرانه و شام کامل با ۳۰۰ ریال
عصرانه ۱۸۰ ریال
تالار آئینه امیر
شاهرضا مقابل سینما رویال
۳۰۲۸۴۸

هرنوع
غذای آماده
برای هرگونه مجالس
۹ـ۳۶۶۵۴۸

سالن پذیرائی بهشت فرزین
آماده برگزاری جشنهای عروسی تولد و میهمانیهای خانوادگی نارمک سه راه سمنگان ۷۳۵۲۲۴
آـ۱۷۸۴

سالن پذیرائی صبا
باغذا های ایرانی و فرنگی آماده پذیرائی از جشن های عروسی‌و میهمانیهای خانوادگی صبای شمالی بین شاهرضاو بزرگمهر تلفن ۶۶۹۲۹۳

گمشده

جوازحمل‌اسلحه دولول‌بشماره ۵۶۰۵۲ و گواهینامه رانندگی اینجانب نبی‌اله ساوه‌ای‌مفقود گردیده‌از یابندگان محترم‌تقاضا میشود به‌آدرس نادری شماره ۴۹۹ویا تلفن ۳۷۸۵۵۴ اطلاع و مژدگانی دریافت دارند
۱ـ۳ آـ۱۶۱۶

کارت بازرگانی شماره ۳۹۶۴۴ به نام ناصر امیری نژاد آزاد مفقود گردیده از درجه اعتبار ساقط است
آـ۱۷۰۷

کیفجیبی محتوی مبالغ نقدی، پروانه‌رانندگی و کارت‌مالکیت اتومبیلم مفقود شده یابنده بشماره ۴۷۵ خیابان حافظ طبقه۵۵مراجعه مژدگانی‌دریافت دارد.
عبدالله احتشامی
آـ۴۷۵۱

آپارتمان فروشی

آپارتمان تک واحدی حدود ۱۰۰ متر باسرویس کامل و تلفن ۹۳۳۵۴۸
۱ـ۲ آـ۱۵۹۳

۴ دستگاه آپارتمان ۲ اطاق خوابه‌باپارکینگ‌خیابان کورش کبیرمقابل‌حسینیه ارشاد کوچه هدیه کلا و یاتک واحدی به فروش میرسد تلفن ۲۲۸۹۷۱
۱ـ۴ آـ۴۶۳۱

فروش‌آپارتمان در شمال شهر ۹۲۸۰۸۲
۱ـ۵ آـ۱۵۵۸

آپارتمان نوساز یک اطاق خوابه ۸۲ متر با پارکینگ سرویس کامل شوفاژ ، کاغذ دیواری و موکت بفروش‌می رسد تلفن ۲۸۰۵۸۸ بعد از ظهرها
آـ۱۵۹۷

شهر مسکن
به تعداد ۹۴ دستگاه آپارتمان ۱ و ۲ و ۳ و ۴ اطاق خوابه در جا های مختلف از ۳۰۰ هزار تا ۲ میلیون تومان فروشی ۸۵۷۷۹۸
۱ـ۵ آـ۱۷۰۳

فرح عباس‌آباد
یکدستگاه آپارتمان ۳ اطاق خوابه‌فروشی‌یااجاره ۸۵۳۸۰۷
۱ـ۳ آـ۱۷۰۶

بین پهلوی پائین و حافظ طبقه دوم ۱۳۲ متر دو بر دو خوابه تمیز با تلفن فعلا مطب با۳۰۰ هزار تومان وام بانکی فروشی ۵۴۰ اجاره ۵ هزار تومان ۸۳۸۸۳۳
آـ۱۵۸۹

فرح جنوبی آپارتمان ۱ و۲ و۳ خوابه لوکس فروشی ۸۵۳۷۳۶
آـ۱۸۱۱

آپارتمانهای پیش‌فروش
۱۷ دستگاه آپارتمان به مساحت های ۱۳۴و۱۵۰ و۱۷۰مترمربع‌باپارکینك وانباری‌وتلفن درامیرآباد شمالی بفروش میرسد تلفن های ۸۹۱۸۳۹ و ۸۹۳۹۸۳ و ۸۹۴۵۵۷

اکازیون
بلواربر کاخ شمالی دودستگاه آپارتمان با دو شماره تلفن یکدستگاه تخلیه و یکدستگاه ماهی ۷۵۰۰ تومان در اجاره مناسب برای هر نوع کار فروخته میشودتلفن ۸۹۷۱۰۸
آـ۱۵۸۰

آپارتمان در پنت هاوس سه اتاق خواب با سرویس کامل فرنگی‌ـ آشپزخانه چوبی خارجی‌ـ کف پارکت خارجی‌ـ تلفن‌دائر مستقل ـ پارکینگ در طبقه‌همکف ـانبار در زیرزمین‌ـ همراه با استخر و دستگاه تصفیه همراه با وام بانکی در بهترین نقطه جردن بادید عالی تلفن بعد ازظهر ها ۸۴۹۷۴۴
۱ـ۳ آـ۱۵۹۲

آپارتمان فروشی در خیابان جمشید آباد شمالی تلفن ۹۲۸۰۸۲
آـ۱۸۴۲

آپارتمانهای کوچك
ظفر لوکس و مهندسی ساز باپارکینك واستخر تلفن۶۵۱۰۸۶و۶۵۱۹۱۷ از ۶تا۸

آپارتمانی دو اطاق خوابه با پارکینگ در تاج خیابان نیایش خیابان هخامنش شمالی کوچه ۱۹ پلاک ۴۲ طبقه سوم به فروش میرسد
آـ۲۴۱۵

آپارتمانی در قلهک بعلت مسافرت فروشی تلفن۲۶۳۲۰۹
آـ۱۸۲۶

آپارتمان فروشی
۲و ۳و ۴اطاق‌خواب در وزراء گاندی جردن پهلوی از ۶۰۰ هزار تومان ببالا ۶۲۵۲۰۱ و ۶۲۴۶۱۳
آـ۱۸۳۴

آپارتمان لوکس باوام بانکی‌از ۴۰۰ هزار تومان ببالا درشمال شهر ۲۲۸۹۷۱ تفکری
آـ۱۸۲۹

آپارتمان‌فروشی
۳و ۴ و ۵ اطاقه با قیمت‌مناسب نقد و اقساط تلفن ۷۹۴۶۵۴

آپارتمان قسطی
تهران پارس ۱۵۰ هزارتومان نقد بقیه وام بانکی ۱۵ ساله
۷۸۱۹۱۸

برخیابان فرح جنوبی ۵ اطاقه ۱۲۰ مترو ۴ اطاقه ۹۰ متر محل کار و مسکونی فروشی ۸۵۳۷۳۶
آـ۱۸۰۷

آپارتمان فروشی در خیابان گیشا با سرویس کامل تلفن ۹۲۸۰۸۲
آـ۱۵۷۹

خانه فروشی

نیروی هوائی منزلی ۱۸۰متر ۳ اطاق سرویس‌آب برق‌شمالی ۳۰۲۰۴۰ و ۳۱۷۵۹۰
آـ۱۵۹۹ ۱ـ۶

خانه‌فروشی بمساحت ۲۲۰متر باتلفن در خیابان تهران نو خیابان‌کهن کوچه شیرین‌پلاک ۱ر۲ تلفن ۷۳۰۳۵۰
آـ۱۵۶۳

فروش خانه در شمال شهر ۹۳۲۴۳۴
۱ـ۵ آـ۱۵۵۷

منزلی‌بمساحت ۱۱۰ متر چهار اطاق‌تلفن ـ حمام واقع درسه راه شکوفه خیابان‌صفا کوچه دوست کوچه وفا پلاک ۲۱ ۳۳۵۴۰۵
آـ۱۵۸۹

خانه جنوبی ۱۷۶ متردونبش ۳اطاقه‌باتلفن فروشی۸۴۷۹۸۲
آـ۱۸۰۸

فرح‌شمالی‌خانه بمساحت ۲۰۰ متر۴اطاق و زیر زمین‌فروشی ۸۴۷۹۸۲
آـ۱۸۱۲

به هزینه مابه فرانسه بیائید و خانه‌ایده‌آل خود را انتخاب کنید
ژیلبرسوبان و همکاران هرآن آماده‌اند تاخانه دلخواه شما را در بهترین و مدرنترین آپارتمانهاو زیباترین ویلاهای سواحل لاجوردی جنوب فرانسه‌به‌شما عرضه نمایندبرای اطلاعات بیشتربا ما تماس‌بگیرید
1-AVE. THIERS NICE
06000 FRANCE TEL
(003393) 88975A
آـ۱۷۶۸

خانه‌ای در جاده ساوه باغ فیض ۱۲۶ متر شمالی با آب و برق ۳۰۲۸۶۳
آـ۱۶۸۴

خانه‌ای جنوبی مساحت تقریبی دویست و چهل متر زیربنا دویست متر مربع یك طبقه تلفن ۲۳۶۹۱۰
مقطوع یك میلیون وصد هزار تومان

خانه فروشی
خانه‌ای بمساحت ۱۸۰ متر زیر بنا ۱۲۰ متر و پنج اطاق . آب وبرق و تلفن واقع در چهار راه حسن آبادبفروش می‌رسد .
تلفن ۳۷۲۷۳۶

ساختمان ۲ طبقه با تلفن هر طبقه ۵ اطاق و سرویس کامل برخیابان مدائن شمالی نارمک بعد ازظهرها ۷۹۹۰۲۲
آـ۱۸۶۱

اکازیون خانه‌ای شمالی اول مجیدیه بمساحت ۱۳۰ مترزیر بنا۲۰۰ متر دو طبقه ۵ اطاقه زیر زمین آب و برق موکت کاغذ دیواری کولر کرکره‌تلفن فروشی تلفن ۸۵۷۲۷۷
آـ۱۵۸۵

خانه‌فروشی بمساحت ۲۰۰متر ۲طبقه و نیم و زیر زمین با سرویس روکار سنگ و تلفن واقع در نارمک دردشت تلفن ۷۹۰۲۵۸
آـ۱۵۷۶

خانه فروشی ارزان
دوطبقه و نیم ۵ اتاق‌ـ کولرـ تلفن‌ـ حمام ۷۶۴۸۵۷
آـ۱۵۹۶

ساختمانی نوساز در یوسف‌آباد با ۱۰۰۰ متر زیربناچهار طبقه‌وشوفاژ و۳ تلفن برای فروش اماده می باشد .
۸۶۷۵۴۴ ـ۸۹۶۷۱۶
آـ۱۵۶۴

خانه قدیمی شخصی ساز ۳ طبقه شمالی با ۱۰ اطاق زمین ۲۸۰متر برخیابان منیریه پلاک ۲۴۹ فروشی ساعت ۹ الی۱۹ باتلفن ۶۴۴۳۹۸ تماس‌بگیرید.
آـ۱۸۲۳

انتهای وزراء
مستغلاتی ۴ طبقه هر طبقه ۴ و ۳ اطاق خوابه با شوفاژو ۳رشته تلفن ۴ میلیون تومان ۶۲۸۲۳۴

شهر مسکن
تعداد ۴۳ دستگاه خانه ۱و ۲ طبقه از ۵۰۰ هزار تا ۲ میلیون تومان در جا های مختلف برای‌فروش موجود است ۸۵۷۷۹۸
آـ۱۶۹۹

تهران پارس خانه ویلائی۳۸۴ متر۴اطاق خوابه تلفن،شوفاژ روشن و موکت فروشی ۷۸۴۴۷۹
آـ۱۶۹۷

خانه‌ای در خیابان فرهنگ کوچه سهام الملک ماشین رو سه طبقه شمالی تمام آهن با ۶اطاق‌بزرگ‌حمام دو آشپزخانه آب‌و برق و تلفن برای‌فروش قیمت‌مقطوع ۸۰۰ هزار تومان تلفن ۵۳۶۲۹۲

ونک مستغلاتی دو طبقه ۳۳۰ متر زمین با کلیه امکانات دو میلیون‌و دویست تلفن۶۴۷۵۴۱
آـ۱۷۰۹

مستغلات در جردن
۴۸۵ متر زمین ۱۰۰۰متر بنا آماده فروش ۲۲۲۴۷۹و ۲۲۲۴۸۰

ویلای فروشی

ویلا صاحبقرانیه‌مساحت ۵۸۰ متر زیربنا ۷۰۰متر تلفن : ۳۷۸۵۹۷ و ۸۴۱۹۷۸ و ۸۳۹۴۶۶

ویلا فروشی در بهترین نقطه شهردریا کنار به سبک ژاپونی مبله باتمام وسایل آب برق تلفن‌کولر گازی تلفن ۲۴۷۹کد ۰۲۴۹۱ ساعت ۹ صبح‌ببعد
آـ۱۸۹۷

ویلائی ۱۵۵۰ متری‌باآب و برق تلفن و درخت مرکبات در شهسوار به علت مسافرت فروشی تلفن ۷۵۸۱۲۸

ویلای مبله در خزرشهر
سه اطاق خواب ، تمام مبله مجهز به کولر های گازی‌وکلیه وسایل‌قیمت ۸۰۰ هزار تومان باضافه باقیمانده وام بانکی . صبحها ۱۱ الی ۱۳ با تلفن ۶۵۱۱۶۵ عصرها ۵ الی ۸باتلفن ۲۹۰۵۵۳ تماس بگیرید .

شهر مسکن
به تعداد ۷۲ دستگاه ویلای ۱ و ۲ طبقه در جا های مختلف از ۲ میلیون الی ۸ میلیون تومان برای فروش موجود ۸۵۷۷۹۸
۱ـ۵ آـ۱۷۰۱

باغ فروشی

باغ مشجر در ولدآباد بزرگ کرج آب جاری دائم و چشمه و ۲۰۰۰مترزیربناسالن‌و استخربه تلفن ۲۶۱۷۱۶ مراجعه نمائید.
آـ۱۵۹۱

باغ فروشی در جوادیه‌تهران پارس‌باغ‌مشجری با دودستگاه ساختمان ویلائی‌مجزا بااجاره ماهیانه ۲۰۰ هزار ریال به خارجیان‌ولی قابل تخلیه واقع در جوادیه تهران پارس جنب باشگاه شهرداری به مساحت ۸۰۰۰متر مربع دارای شوفاژ، کولر، استخر، چاه آب ، تلفن ، برق سه فاز ، بفروش میرسد جهت کسب اطلاع بیشتر بعد ازظهر ها از ساعت ۲الی ۵½ به وسیله تلفن های ۱۸ـ۶۵۳۰۱۶با آقای بنی‌اسدی تماس حاصل فرمائید
۱ـ۲ آـ۱۶۷۱

سرقفلی مغازه

همه نوع مغازه جهت فروش واجاره تلفن ۹۳۶۷۵۳

معدن شن و ماسه با پروانه بهره برداری واگذار میشود ۹۳۹۵۵۹
۱ـ۳ آـ۱۵۸۴

سه باب دکان مناسب برای نمایشگاه‌ـدفترتجاری‌ـ جواهر وساعت فروشی در پاساژ ساختمان‌آلومینیوم‌خیابان شاه اجاره داده می شود تلفن ۳۷۴۴۸۰
۱ـ۲ آـ۱۶۰۲

آرایشگاه زنانه درجه‌یك با کلیه وسایل و جواز به‌قیمت ۳۵۰ هزارتومان واگذار میشود۷۶۶۵۰۶

سرقفلی یکباب مغازه بزرك با بالکن برق‌وتلفن خیابان فردوسی مقابل فروشگاه‌فردوسی به‌تلفن ۶۲۲۲۳۳ خانم شهرزاد مراجعه شود .

یک باب مغازه در چهارراه‌شاه باتلفن و آب و برق وزیر زمین باجواز لوکس فروشی بفروش میرسد تلفن۸۵۱۲۶۵
۱ـ۴ آـ۱۶۵۴

زمین فروشی

زمینهای مهر شهر خریدار و فروشنده‌ایم ۹۳۶۷۵۳

فریدون کنار
زمین فروشی ۲ بر ۵۳۰۰ متر داخل محدوده قطعه دوم از دریا مناسب تفکیک‌و ویلاسازی تلفن ۸۲۳۷۳۶

دو قطعه زمین با سند مالکیت درملاردوکرج فروشی۳۱۲۷۳۹
۱ـ۳ آـ۱۵۸۲

زمین ساختمانی در شمال‌شهر ۹۲۸۰۸۲
آـ۱۵۶۰

۱۰۰۰ متر زمین مناسب ویلا سازی اطراف کرج فروشی ۳۱۱۸۳۶
۱ـ۳ آـ۱۵۷۸

یك قطعه زمین ۳۰۰ متر جنوبی ۲۵ × ۱۲ باجواز وآب‌حدودمیدان‌آرژانتین بر۲۰ متری فروشی ۲۹۳۸۱۸

زمین صنعتی فروشی
یك قطعه زمین‌بمساحت ۳۳۵۰۰ متر مربع کیلو متر ۸ جاده مخصوص کرج با ۱۷۵۰۰ مترمربع پروانه کارگاه و جواز سیمان محصوربرخیابان ۳۵ متری و بیست متری اسفالته بفروش می‌رسد تلفن ۲۷۷۳۶۶

زمین صنعتی خریدار و فروشنده‌ایم ۹۳۶۷۵۳
ا‌ـ۱۹۶۵

فروش‌زمین‌های‌تاکستان ۶۴۵۱۴۲

زمین در مهر شهر و کوی ولیعهدنقدو اقساط فروشنده‌ایم تلفن ۹۲۲۷۳۹

شهرك غرب مهرشهر ۷۵۵۷۳۴ و ۷۵۲۸۹۸

برای خرید آپارتمان در
پاریس .کوت‌دازور ، بیاریتس
BIARRITZ-COTES D'AZUR-PARIS
۲۰ درصد سود نفع برای دارایی
۱۷ درصد سود افزایش سالانه قیمت
۵ درصد بنفع خریدار .
برای مشورت و تماس با آقای بله‌ریودر تهران از تاریخ ۲۳ تیر تا ۲ مرداد ماه با تلفن ۶۳۶۱۷۲ تماس بگیرید .

خانه‌شمارا بخارجیان اجاره میدهیم

سازمان مسکن پارس
مرکز اجاره بخارجیان
۸۴۸۴۲۴
۸۵۳۸۵۳
۸۵۷۵۸۵
خرید وفروش

مؤسسه نیازمندیهای خارجیان
خانه بخارجیان اجاره میدهد
۸۳۰۰۸۱ـ۸۳۰۰۸۲
۸۲۱۸۱۱ـ۸۲۱۷۲۳
۳۶۱ تخت جمشید مقابل سفارت آمریکا

مرکز خرید ـ فروش و اجاره تلفن ۲۳۶۱۴۲

سازمان مسکن کندو
کانون اجاره بخارجیان
ویلا آپارتمان دفترکار
۲۲۷۶۳۸ـ۲۲۷۶۳۹

سازمان نیازمندیهای فرخ
مرکز اجاره وخرید وفروش
۲۲۹۱۵۵ـ۲۲۹۱۵۷
مباشرت نیز میپذیریم

مسکن اگشن
کانون اجاره بخارجیان
۶۸۷۸۱۲

شرکت ریل استیت
اجاره بخارجیان۹۳۶۲۷۸
آـ۱۵۸۵

۸۲۴۹۵۳
سازمان نیازمندیهای خارجیان
خانه شمارا به خارجیان اجاره میدهد
۸۲۷۹۰۱ـ۸۳۸۱۰۶

مؤسسه فرد
بزرگترین مرکز اجاره بخارجیان
۶۸۶۱۵۸ـ۶۸۵۷۳۷

رابینسون
اجاره بایرانی وخارجی
خرید و فروش
۶۵۸۴۲۶

شرکت خدمات بین المللی
آ. اچ. زد مرکز اجاره به خارجی وایرانی وخرید وفروش
۶۲۹۸۶۸و۶۲۴۱۱۴
۶۲۹۸۶۹و۶۲۷۳۴۶

وزیری
۶۵۸۱۸۸
۶۵۳۷۴۳
اجاره بخارجیان ـ خرید ـ فروش .

کونیک QUICK
مرکز اجاره بخارجیان
۸۵۵۶۰۵ ـ ۸۴۵۶۲۵
۸۵۵۵۵۶

امداد خانواده ایرانی خارجی
سکونت محل کار
خرید ـ فروش
۶۵۱۴۱۹ ـ ۶۵۴۸۵۱

شاهین مسکن
اجاره به ایرانی وخارجی
خرید وفروش
۲۲۰۶۶۲ـ۲۲۲۹۰۶ـ۲۲۸۴۱۳

نیازمندیهای اطلاعات تلفنی آگهی می‌پذیرد

استخدام: ۳۰۳۷۰۲ـ۳۱۱۲۱۹ املاک و مستغلات: ۳۰ ـ ۳۱۱۲۲۹ خرید و فروش: ۳۲۸۲۵۷ـ۳۲۸۴۱۴ خدمات: ۳۱۲۴۱۳ ـ ۳۱۱۲۲۷

زمین های صنعتی و مسکونی خریدار و فروشنده‌ایم تلفن ۹۲۲۷۱۶

زمین‌درمهرشهرو کوی‌ولیعهد نقد واقساط فروشنده‌ایم تلفن ۹۲۲۷۳۹

زمین ساختمانی و خانه کلنگی در شمال شهر فروشنده‌ایم تلفن ۹۳۲۴۳۴

زمین های صنعتی و کارخانه‌ای فروشنده و خریداریم تلفن ۹۲۵۹۴۸

زمین اکازیون متری ۵ تومان

باآب جاری واقع در جاده شاهدشت(اشتهارد) برخیابان ۴۵ متری اسفالت شروع شده مناسب جهت تاسیسات صنعتی وانبار ودامداری ومرغداری وپمپ بنزین و احداث باغ‌و خانه سازی مجتمع ارزان‌قیمت باسند مالکیت بقطعات ۲۰۰۰و ۳۰۰۰ و ۵۰۰۰ متری

نقد و اقساط ۹۳۹۵۵۹

۱ـ۵ آـ۱۸۱۴

زمینی‌مرغوب درشمیران ۲۸۰۱۴۳

آـ۱۵۹۰

اجاره آپارتمان

ویلائی‌وهمکف ۶۵۷۹۴۴

اجاره فقط با یک زنگ ۶۵۷۹۴۴

اجاره فوری محل کار یا سکونت ۶۴۸۵۵۲

آپارتمان های ۲ و ۳ و ۴ اطاق خوابه وویلا جهت سکونت ودفترکار از ۵ هزار تومان ببالا در عباس اباد گاندی و پهلوی و جردن فوری اجاره داده میشود ۶۲۵۲۰۱ و ۶۲۳۵۱۱

۱تا ۴ اطاق خوابه‌جهت سکونت و محل کار ۶۵۵۱۳۷ و ۶۵۵۴۲۶

اجاره

در خیابان جردن نزدیکبلوار ناهید آپارتمان طبقه اول ۲ اطاق خواب مبلمان مدرن پارکینگ‌تلفن ۲۹۲۴۳۰ ازساعت ۹تا۱۲ و از ۱۷ تا۲۱

آـ۱۵۷۱

اول ۴۵ متری سید خندان۲ خوابه سرویس شوفاژ کولر پرده کرکره ۴۰۰۰ تومان اجاره ۸۵۳۷۳۶

فرح جنوبی خانه دربست ۳ طبقه۱۵ اطاق پارکینگ۳شماره تلفن جهت محل‌کار۸۴۷۹۸۲

آـ۱۸۱۰

طبقه دوم وسوم ساختمانی هر طبقه ۳ اطاق خوابه و سرویس کامل اجاره شمیران دزاشیب انتهای حکمت تلفن ۲۷۹۷۴۵

برای اجاره

در بهترین نقطه خیابان ویلا روبروی هواپیمائی ملی ایران .

۱ـ یکدستگاه آپارتمان۳ اطاقه با موکت ، کولر و تلفن .

۲ـ یك دفتر با تلفن و چند انبار و یك پارکینك برای ۱۰ اتومبیل .

۳ـ دو عدد مغازه و طبقه فوقانی‌ان (منحصرابرای شعبات بانکها) ازساعت ۱۰ الی ۱۲ صبح باتلفن های۳۱۳۱۱۰ـ۳۱۲۷۹۲ مراجعه شود .

یکدستگاه آپارتمان درخیابان روزولت جنب‌سینما دیاموند جهت محل کار شامل ۸اطاق ۳ تلفن تلکس مبلمان کامل برای اجاره یا فروشی ۸۲۰۰۰۴ـ۶

آـ۱۵۵۵

آپارتمان ۲۴۰ مترزیربنا واقع‌در تخت طاووس خیابان جم ـ کوچه لاجوردی ـ پلاك ۸ـطبقه دوم با تلفن و تهویه اجاره داده می شود، تلفن ۸۳۲۷۶۳

شمال شهر محل کار نرسیده به پل رومی ۲ اطاقی با موکت ومبلمان تلفن هال کولر برای محل کار اجاره ـ۲۶۴۷۱۵

شهر مسکن

تعداد ۲۸۰ دستگاه آپارتمان خانه و ویلائی اجاره‌ای در جاهای مختلف از ۴۰۰۰ تومان تا ۲۰۰۰۰ تومان‌برای اجاره ۸۵۷۷۹۸

آـ۱۷۰۰

آپارتمان اجاره

درمحله عالی خیابان پهلوی کوچه بابک آبگرم و سرد و شوفاژ و کولر موکت تلفن مشترک دو اطاق خواب تلفن ۲۲۲۶۷۲

۱ـ۲ آـ۱۷۰۸

اکازیون

یکدستگاه آپارتمان اجاره‌ای‌نو ساز طبقه اول ۴ اطاق خوابه ۱۸۰ متر بنای مفید با کولر سرویس کامل تلفن مستقل تاج‌ـ خیابان دریان‌نو ـمقطوع ۵۰۰۰تومان‌بدون واسطه تلفن ۹۷۳۴۲۱

آـ۱۶۵۵

آپارتمانی با دو اطاق در میدان‌فردوسی‌جهت‌دفتر کار رهن داده میشود تلفن ۸۳۹۴۸۲

داودیه یک اطاق خوابه با پارکینگ۳۵۰۰ اجاره۸۵۳۷۳۶

آـ۱۸۱۲

نیاز به آپارتمان اجاره

نیاز به اجاره محل کار یا سکونت ۶۴۸۵۵۲

۴۸ ساعته اپارتمان‌ویلا محل کار شما رافروخته یااجاره میدهیم۶۸۱۲۷۷

مسکن لایف اجاره ویلا اپارتمان خانه تلفن ۲۲۸۱۲۸

ویلا و آپارتمان در شمال شهر برای کارمندان عالی‌رتبه شرکت خارجی فوری نیازمندیم . ۲۲۲۶۳۰ و ۲۲۷۵۱۱

۴۸ ساعته

آپارتمان و ویلای شمارا اجاره میدهیم ۸۴۷۱۳۲

آـ۱۸۱۴

اجاره میشود

ساختمانی برای اداره مرکزی یک شرکت صنعتی و تولیدی بدون واسطه با حدود ۱۲۰ اطاق‌و پارکینگ کافی درشمال شهر مورد نیاز است ، برای اطلاع‌روزهای‌شنبه تاچهارشنبه بین ساعات ۸ تا۱۴ به تلفن ۹۳۴۸۰۵ مراجعه فرمائید.

۱ـ۳ آـ۹۶۲۲

فوری نیازمندیم

بچندین دستگاه آپارتمان وویلا ۱تا ۳ اطاق خوابه برای مسکونی و تجاری ۸۵۰۸۳۴ و۸۵۸۰۴۶

نیاز فوری

برای یك سفیر ومدیران خارجی چند شرکت به تعدادی ویلا و آپارتمان نیازمندیم تلفن : ۲۹۴۶۸۸و ۲۹۳۳۶۱

تعدادی آپارتمان مبله و غیر مبله در شمال شهر برای خارجیان‌نیازمندیم ۱ـ۲۹۵۸۷۰

آـ۱۸۲۴

ویلا و همکف در شمال‌شهر جهت اجاره بخارجیان فوری نیازمندیم ۱ـ۲۹۵۸۷۰

آـ۱۸۲۸

نیاز به خرید زمین

زمین‌اهواز

خرمشهر ـبقیمت روز فوری خریداریم تلفن ۳۷۵۴۸۷ و۳۷۴۸۸۶

خریدار زمینهای‌افسریه ۳۴۳۳۴۶

زمینهای‌تهران‌پارس خریداریم ۷۹۳۰۲۰

خریدار زمین افسریه ۳۴۱۳۵۹

تهران‌پارس زمین خریداریم‌تلفن ۷۳۱۳۶۶

شهرمسکن

به ما تلفن کنید مستاجر دلخواهان را در اختیارتان قراردهیم‌و خریدار دلخواهتان ۸۵۷۷۹۸

۱ـ۵ آـ۱۷۰۴

بیواسطه خریداریم

ولنجکیا زعفرانیه حدود۵۰۰ متر زمین نصف آپارتمان بقیه نقد تلفن ۶۳۶۳۴۹

۱ـ۴ آـ۱۸۳۵

نارمک شمال دانشکده علم و صنعت زمینهای اوقافی را خریداریم تلفن ۷۹۰۱۸۸ از ۹ صبح تا۱ و ۴ تا۸

زمین های‌تهران پارس‌خریداریم تلفن ۷۸۰۲۹۴

زمین‌های تهران پارس‌خریداریم تلفن ۷۸۰۲۹۴

شهرك غرب مهرشهر ۷۵۵۷۳۴ و ۷۵۲۸۹۸

زمین های صنعتی و مسکونی خریدارو فروشنده‌ایم تلفن ۹۲۲۷۱۶

خانه های کلنگی و زمین ساختمانی‌در شمال‌شهر خریداریم تلفن ۹۲۸۰۸۲

زمینهای کوچکو بزرگ‌اطراف کرج، ملارد خریداریم۳۱۱۸۳۶

زمین‌های‌ساختمانی‌جهت آپارتمان سازی و ویلا سازی فوری خریداریم ۸۹۳۹۸۳و ۸۹۴۵۵۷ و ۸۹۱۸۳۹

بنگاه معاملات املاک

بورس املاک شمیران دفتر براتی ۲۷۲۵۷۵

خرید و فروش مهرشهر گوهر دشت و فردیس ملارد ۹۲۲۷۳۹

خرید و فروش زمین‌های بلوار رضاپهلوی ۳۴۵۶۵۳

مشکل گشا

کلیه امور املاك شما را انجام و مطالبات شما را وصول می‌نماید .

۷۵۳۱۱۲

معاملات پول

پول‌در مقابل املاک شمال‌شهر و شمیرانات موجود استتلفن های ۸۲۵۲۶۳ و ۸۲۹۵۲۷

وام‌ارزان

ملك ـ اتومبیل‌ـ چك کارمندی ـ فرش ۸۵۰۷۴۷

پول شرطی موجود ۶۸۴۵۲۵

پول فوری در مقابل ملك وساختمان هر مقدار بخواهید پهلوی دفتر جلالی ۸۹۶۵۱۱ و ۸۹۴۱۹۳

پول

در مقابل چك کارمندی سند اتومبیل و تلفن و مازاد سند ملك شما چنانچه در رهن یا گرو باشد در اسرع وقت پرداخت مینمائیم تلفن ۶۶۰۴۰۰ و ۶۶۹۷۰۰

پول‌ارزان

از ۵ میلیون ببالا موجود است ۸۹۲۶۰۲

وام

برای دریافت هر نوع وام با ماتماس بگیرید ما مشکل پولی شمارا باتوافق طرفین

هزاری ۱۵تومان

مرتفع میسازیم.

۱ـ وام در مقابل مازاد سند بدون رفتن بمحضر

۲ـ وام در مقابل اتومبیل و خرید اتومبیل

۳ـ وام در مقابل تلفن

۴ـ وامبرای خرید اثاثیه منزل واحتیاجات ضروری

تلفن ۸۹۲۲۴۳

پول مورد نیاز

خانم و اقای محترم به‌پول راکد شما با بهره عالی نیازمندیم ۸۵۰۷۴۷

بپول راکد شما درمقابل مبیع ارزنده با بهره‌عالی نیازمندیم ۸۹۲۶۰۲

استخدام و کار

تعدادی کارگرشب کار باحقوق ۱۵۰۰ تومان نیازمندیم تلفن ۹۳۶۷۹۳

استخدام

۱ـ ویزیتور با حداقل ۳ سال سابقه در فروش به داروخانه ها و دراك استورها با حقوق و پورسانت خوب‌استخدام میشود .

۲ـ خانم ماشین نویس فارسی‌برای کارتمام‌وقت لطفا بتلفن ۸۲۲۱۲۹ یا به آدرس میدان ۲۵ شهریور کوی شهرود شماره ۱۷ مراجعه‌نمایند

آـ۱۵۲۰

نظافتچی مرد و زن تمام ونیمه وقت‌با حقوق‌مکفی نیازمندیم ۷۵۳۵۴۲

تعدادی چرخکار زن‌ومرد وزیکزال دوز نیازمندیم ۹۶۲۹۱۵

تعدادی‌مونتاژ کاروآهنگر با دستمزد مکفی استخدام میشود لطفا برای کسب اطلاع به‌تلفن های ۴ـ۶۵۳۰۳۵ تماس حاصل‌ویابه‌آدرس‌سه‌راه آذری‌خیابان‌امیری‌خیابان شبیری پلاك ۳۴ کارخانجات روغن‌کشی مهر مراجعه فرمایند.

آـ۱۸۲۲

استخدام بیك نفر مهندس در رشته تاسیسات وساختمان

جهت‌مدیریت فروش‌کالا های (تاسیساتی ساختمان) با حقوق‌مکفی نیازمند است شرکت رضامند روزولت جنب سینما دیاموند کوچه کورس شماره ۲ر۵

آـ۱۷۰۴

تعدادی کارگر نظافتچی تمام وقت نیازمندیم ۸۲۰۶۵۴

تعدادی کارگرواستادکار فلزکار و سیم‌کش تابلو های برق فشار ضعیف جهت کار در شهر صنعتی کورش مورد نیاز است بین ساعت ۸ تا۱۰ بعداز ظهر تلفن۷۸۰۲۰۳

۵ نفر موتوری لزوم‌است خیابان‌ویلا پلاك۲۲۱ تلفن ۸۹۲۰۸۶

سکرتر

شرکتی بیکنفر دوشیزه یا بانوجهت تایپ‌فارسی و جوابگوئی تلفن برای تمام وقت نیازمند است لطفاً با تلفن ۲۳۵۴۵۱ تماس بگیرید .

آـ۱۷۰۵

ماهر استخدام میکند

۱ـ کارگر نظافتچی۲نفر

۲ـ فروشنده ۱نفر

۳ـراننده پایه‌دوشخصی ۱نفر

تلفن ۳۱۷۷۴۸

بیکنفر دوشیزه یا بانو جهت پاسخگوئی به تلفن نیازمندیم ۲۴۰۱۹۰

۱ـ۲ آـ۱۶۵۶

سالن آرایش آنژلیک بیک شانه‌کن ورزیده نیازمند است ۲۳۵۰۷۳

آـ۱۸۶۴

آبدارچی ، نگهبان

بدو نفر نگهبان و آبدارچی نیازمندیم سن‌مطرح‌نیست‌کسانی که سابقه کار داشته باشند مقدمند عباس آباد چهار راه فرح سازمان مسکن ۸۵۰

آـ۱۸۴۰

راننده پایه یکم نیازمندیم ۵۴۹۶۱۹ و ۵۴۹۷۷۱

آـ۱۷۰۶

به چند نفر کارگر ساده و دوشیزه یابانو جهت کار در چاپخانه با معلومات خواندن و نوشتن نیازمندیم برای‌کسب اطلاعات بیشترباتلفن ۳۰۳۸۷۰ وقت اداری تماس بگیرند

آـ۱۷۰۲

استخدام خدمتکار

خدمتکار زن تمام وقت برای خانواده سه نفری مورداحتیاج‌است‌ازساعت ۵تا ۷ با تلفن۸۹۴۴۸۵ تماس بگیرید .

هتل اوین نیازمند فوری بافراد زیر می‌باشد

حسابدار ، اطاقدار ، کارمند دفتری ، بایگانی تلفنچی ، سرپرست و کارگر لندری‌رسپشین انباردار ، راننده دربان، نگهبان و تلفنچی بافراد با تجربه و مسلط به‌زبان انگلیسی حق تقدم داده خواهد شد از واجدین شرایط درخواست‌میشود باتلفن ۲۹۲۴۷۷ بین ساعت ۱الی ۶ بعدازظهر روز شنبه‌با آقای‌خاکپور تماس حاصل نمایند .

نگهبان

سن کمتر از ۳۰ سال نباشد با حقوق مکفی استخدام میشود تلفن ۶۲۶۹۷۹

نقشه‌بردار

نقشه‌بردار کار های ساختمانی و راهسازی جهت کاردر کارگاه‌جنوب سابقه‌کار از ۴ تا ۸سال آدرس خیابان تخت جمشید بین بهار و جاده قدیم شمیران پلاك۵۹۳ طبقه۵یابا تلفن۷۵۴۳۳۸ تماس حاصل نمایند .

دوشیزه یا بانو برای فروش لوازم ارایش ۹۲۵۸۴۵

کارخانه تولیدی بریپلاست استخدام‌مینماید

۱ـ کارگر دائم با سواد باداشتن برك‌خاتمه‌خدمت

۲ـ راننده با سابقه‌جهت وانت نیسان با داشتن برك خاتمه خدمت‌وضامن معتبر ادرس جاده مخصوص کرج کیلومتر ۵ر۱۲ ایستگاه‌لوله‌سازی تلفن ۹۷۱۰۲۳

افراد زیر جهت اطراف تهران و منطقه آذربایجان استخدام میشود

۱ـ مهندس‌با سابقه‌بیش از ۱۰ سال ۳ نفر .

۲ـ مهندس با سابقه بیش از ۵ سال ۲ نفر

۳ـ تکنیسین با سابقه بیش از ۵ سال ۲ نفر.

۴ـ ناظر فنی با سابقه بیش از ۱۰ سال ۶ نفر.

متقاضیان به آدرس خیابان فیشرآباد خیابان نیکو شماره ۴۳ شرکت اتکو مراجعه فرمائید .

زیگزال دوز و دانه‌گیر تریکو نیازمندیم تلفن ۳۰۴۲۷۷

آـ۱۵۸۲

شرکت رنك سازی‌گیلان تولنز در تهران سکرترو ویزیتور استخدام میکند تلفن ۹۷۵۴۷۸

مستخدم

یك خدمتکار زن برای‌یك زن و شوهر با ضامن معتبر و حقوق مکفی نیازمندیم تلفن۸۲۰۸۵۸

آـ۱۵۶۹

بتعدادی تکنیسین الکترونیك‌نیازمندیم‌تلفن ۸۴۶۷۹۵

استخدام مهندس‌راه

مهندسی با سابقه درامر راه‌سازی جهت نظارت‌با حقوق مکفی استخدام میشود تلفن ۸۴۹۷۱۹

بیکنفرسرایدار متاهل با ضامن معتبرنیازمندیم انتهای آیزنهاور مقابل‌پلیس‌راه‌موسسه ام.آ.اس

۱ـ۲ آـ۱۵۴۴

بتعدادی‌کارگر جوشکار درجه یک ودو برای کار در تانکر سازی احقر نیازمندیم۹۷۷۵۰۱

تعدادی ویزیتورفعال نیازمندیم ۶۲۸۹۸۷

بیکبانو یا دوشیزه برای‌کمک فروشندگی‌زنانه دوزی‌نیازمندیم ۶۴۳۴۸۱

دکوراسیون خانه سفید بیکنفر منشی‌که دارای کمی معلومات حسابداری باشد و تعدادی رویه‌کوب‌مبل نیازمندیم۲۳۲۵۸۲

آـ۱۵۹۰

به چند نفر استاد کار فلزکار ووردست فلزکار نیازمندیم‌تلفن ۷۳۰۴۰۸

استخدام ماشین‌نویس

یک سازمان معتبر بزرگ به تعدادی ماشین نویس ورزیده مجردبرای کارتمام و نیمه وقت باحقوق مکفی نیازمند است . متقاضیان مشخصات خودرا به انضمام ادرس دقیق‌و همراه یک‌قطعه عکس به‌آدرس تهران صندوق‌پستی۱۶۴۷۵ـ۲۴۵ر۶۴ ارسال فرمائید تابرای مصاحبه دعوت شوید.

آـ۱۹۰۱

تعدادی دوشیزه یا بانو جهت چرخکاری‌و دست کاری‌نیازمندیم تلفن ۹۶۳۱۱۵

یکنفر مهندس راه و ساختمان باحداقل ۴ سال سابقه کارمفید جهت کار در جنوب موردنیاز است داوطلبین با تلفن های ۸۳۲۱۲۹ و ۸۲۹۹۶۲ تماس بگیرند

تعدادی دوشیزه جهت فروشندگی با درامد ماهیانه بیش از ۵۰۰۰ هزار تومان نیازمندیم ۸۹۰۷۹۶

جوانی در حدود دیپلم وارد بکار حسابداری نیازمندیم ۹۲۸۰۲۵

بیك‌مانیکوریست‌باسابقه نیازمندیم ۲۷۳۹۳۷

بیك نفر دوشیزه یا بانو نیمه وقت که به مکاتبات خارجی آشنائی داشته باشد نیازمندیم تلفن : ۹۳۸۰۴۰ و ۹۳۸۰۵۰

برای پرستاری پسر ۴ ساله به یك خانم مجرد نیازمندیم بعد از ظهرها ۹۷۶۴۶۱

آگهی استخدام

شرکت تولیدی جهت تکمیل کادر خود به‌افراد زیرنیازمند است .

۱ـ حسابدار با تجربه ووارد به نوشتن دفاتر قانونی .

۲ـ انباردار با تجربه و واردبه‌انبارداری نارکس با تضمین کافی جهت کسب اطلاعات بیشتر با تلفن های ۹ـ۸۹۳۲۳۶ تماس حاصل نمایند .

خانمی مسلط به ماشین نویسی فارسی و لاتین و زبان انگلیسی برای امور دفتری‌تمام وقت‌موردنیاز است . لطفا با شرکت بین‌المللی ویسنا خیابان روزولت شمالی بین‌تخت طاوس و عباس آباد ساختمان فریدونی بالای بوکاچیویا تلفن۸۴۶۶۰۵ بین ساعات ۵ تا ۸ بعد از ظهر مراجعه فرمایند.

گرافکو

راننده باحقوق خوب ومزایا

تعدادی راننده مجرب استخدام میگردد. متقاضیان از ساعت۸تا ۱۷به‌خیابان حافظ‌خیابان رشت‌اولین کوچه‌بن‌بست دست چپ ساختمان گرافکو مراجعه نمایند.

به‌یکنفر پزشك‌متخصص داخلی یا پزشك عمومی با پروانه دائم برای‌صبح ها نیازمندیم . ۸۴۹۳۶۹

بیکنفر خانم جهت تایپ لاتین وکار در آزمایشگاه برای‌صبح هانیازمندیم آدرس میدان ۲۴ اسفند جنب سینما انیورسال ازمایشگاه پاسکال

به‌چندنفر کارگر ساده دوشیزه یابانو نیازمندیم ۳۰۲۶۴۶

آـ۱۷۰۰

کارگر خیاط

بتعدادی کارگر مبتدی زن‌جهت کارهای سری دوزی نیازمندیم تلفن ۳۹۳۶۹۵

آـ۱۸۳۱

استخدام ماشین نویس لاتین یکشرکت‌دولتی‌تعدادی ماشین نویس‌لاتین‌باحقوق‌و مزایای‌مکفی استخدام میکند. داوطلبان همه روزه باستثنای روز های تعطیل از ساعت ۸ صبح الی ۱۶ با تلفنهای ۴ـ۹۲۶۰۷۱ با کارگزینی شرکت تماس بگیرند

آـ۱۶۷۶

فکر کنید

چنانچه اتومبیل با تحصیلاتی حداقل دیپلم و آشنائی به زبان انگلیسی و کمی استعداد دارید با ماهی ۷ هزار تومان هم قانع نخواهید بود عباس آباد چهارراه فرح سازمان مسکن ۸۵۰

بتعدادی‌فروشنده باسابقه مواد غذائی نیازمندیم تلفن۹۲۴۴۲۹

آـ۱۵۲۳

تعدادی دوشیزه یا بانو جهت کار در کارخانه واقع درجاده کرج باسرویس رفت و آمد غذائی گرم و بیمه استخدام‌می شوند تلفن ۹۲۴۴۲۹

آـ۱۵۲۱

استخدام کارگر

شرکت سهامی فارمابل‌به‌عده‌ای کارگر که دارای گواهینامه ششم ابتدائی باشند نیازمند است متقاضیان بین ۴ تا۷ بعد ازظهر به خیابان پهلوی‌بالاتر از تخت جمشید خیابان‌دمشق شماره ۱۵ مراجعه فرمایند

آـ۱۵۸۲

شرکت بتون هفتاد

به مهندس معمار ، نقشه کش معماری‌و مستخدم نیازمند است نارمک هفت حوض شرکت بتون‌هفتاد

چند نفر راننده فروشنده‌جهت توزیع محصولات غذائی‌مورد نیاز یک شرکت معتبر است داوطلبین از حقوق و مزایای مکفی برخوردار خواهند بود روز های شنبه ـ دوشنبه ـ چهارشنبه ۵ تا۷ بعد ازظهر تلفن‌های۳۹۲۰۶۴ و ۳۹۱۲۱۰

آـ۱۸۳۷

شرکت اپتیموس ایران

به یکنفر حسابدار دیپلمه مرد که سابقه کار داشته نیازمند است‌چهارراه‌گلوبندک ساختمان بهروز

شریک

به چند نفر سرمایه‌گذار جهت کار تولیدی با هزاری ۵۰ تومان سود نیازمندیم تلفن۹۳۶۷۹۳

آـ۱۶۱

بیکنفر شریك خانم یا آقا

بدون سرمایه وارد به زبان انگلیسی نیازفوری داریم شرکت فورکیت تخت‌جمشید شماره۲۹۸ تلفن ۸۳۵۷۴۱

جویای کار

راننده‌پایه‌دو شخصی با سابقه کارجویای کارمیباشد ۵۲۹۴۶۴

آماده کار

فوق لیسانس در رشته مدیریت تولید و امور انسانی‌از دانشگاه‌ایالتی سانفرانسیسکو

PERSONAL AND PRODUCTION MANAGEMENT

لیسانس حسابداری صنعتی از دانشگاه‌ایران و تسلط کامل بزبان انگلیسی . تلفنهای(۲۵۲۳ـ۰۲۲۲۱) (۶۴۶۱۶۰ـ ۶۴۶۱۵۵).

ماسور و مربی‌شنای خصوصی تلفن۶۶۱۶۳۴ صبحها از ۹الی ۱۲ عصرها از ۵ الی۸

۱ـ۲ آـ۴۶۸۷

حسابدار بعد از ظهر ها جویای کار می باشدتلفن ۸۵۰۲۹۱ آقای‌حبیب‌پور ۸تا ۲ بعد از ظهر

فوق لیسانس حقوق با سابقه کار و طی دوره وکالت آماده کار ۳۴۲۵۱۳

ترجمه و مکاتبات

اخذ پذیرش تحصیلی ازامریکا تلفن ۸۴۸۶۸۴

۱ـ۳ آـ۱۶۵۸

دارالترجمه حسن‌پور

کلیه امور ترجمه و اوراق رسمی و غیر رسمی شما را دراسرع‌وقت انجام می دهد شاه چهارراه امیراکرم تلفن ۶۶۶۱۹۳

پانسیون

پانسیون شبانه روزی شیرین بابرنامه های آموزشی وزبان باتسهیلات بهتر در ساختمان جدید آماده پذیرش فرزندان شما روزانه وشبانه روزی میباشد نامنویسی شنبه ، دوشنبه، چهارشنبه ادرس انتهای فرح شمالی پالیزی‌نبش سیبویه‌پلاک ۱۵ تلفن۲۳۴۲۲۹

مهد کودک مریم

ضمن درنظر گرفتن همه گونه سرویس آماده است فرزندان شمارا از نوزاد تا ۶ سال زیر نظر پزشک‌اطفال و پرستاران لیسانسیه قبول نماید ظفر بین بزرگراه و جردن ۲۵۲ تلفن ۲۲۲۱۴۳

خوابگاه‌دختران دانشجو و کارمند میدان کاخ ۶۵۳۴۴۴ و ۶۵۳۸۳۱

استخدام منشی تحصیلکرده

دفتر یك شرکت‌مدرن تولیدی تمام‌وقت‌نیاز بیك منشی با معلومات تایپ لاتین و فارسی دارد تلفن ۶۲۹۰۵۲ و ۶۲۹۲۱۷

سازمان ورزشی وفرهنگی تاج

برای تکمیل کادر پذیرائی کلوب خانوادگی تاج به ۴نفر گارسون و ۳نفر کارگر نظافتکار نیاز دارد. علاقمندان به همکاری بکارگزینی سازمان (دروازه شمیران پارك امین الدوله)مراجعه‌نمایند.

آگهی استخدام

یك شرکت بزرك تولیدی‌افرادی رابامشخصات ذیل بهمکاری دعوت مینماید:

۱ـ دیپلمه طبیعی یا ریاضی یا بازرگانی (مردوزن)

۲ـ منشی مدیرعامل

۳ـ مهندس مکانیك جهت سرپرستی تعمیرات ماشین‌آلات صنعتی فارغ‌التحصیل از آلمان یا دانشگاه آریامهر باچندسال سابقه کار.

علاقمندان میتوانند به استثنای روز های‌پنج شنبه وجمعه همه‌روزه ازساعت ۹ صبح‌الی‌سه بعدازظهر بکارگزینی شرکت تولیدی زر واقع‌در کیلومتر ۱۸ جاده‌قدیم کرج مراجعه نمایند.

آگهی استخدام

بانك بازرگانی ایران تعدادی کارمند دیپلمه مردکه واجد شرایط زیر باشند ازطریق‌آزمایش‌ومصاحبه انتخاب واستخدام‌مینماید

۱ـ تابعیت ایران

۲ـ دیپلمه‌های ریاضی . طبیعی . بازرگانی

۳ـ حداکثر سن ۲۵ سال

۴ ـ انجام خدمت زیرپرچم یامعافیت دائم غیرپزشکی

۵ـ نداشتن سابقه محکومیت کیفری .

داوطلبین واجد شرایط برای ثبت نام تاپایان‌وقت اداری ۱۵ر۵ر۲۵۳۷ تقاضای خودرا باقید نشانی کامل بانضمام دو برك رونوشت یافتوکپی کامل شناسنامه ودوقطعه‌عکس ۶×۴ و یکبرك فتوکپی مدرك تحصیلی و یکبرك فتوکپی کارت پایان‌خدمت یا معافی بوسیله پست سفارشی باداره کارگزینی بانك واقع‌درخیابان‌نادری اول خیابان همایون ساختمان شعبه نادری ارسال دارند .

شرکت سهامی صنایع فلزی ایران

شرکت سهامی صنایع فلزی ایران

افراد زیر را به همکاری دعوت مینماید

۱ـ لیسانسیه‌حسابداری با حداقل ۲ سال سابقه مفید در شرکتهای تولیدی

۲ـ دیپلمه حسابداری با حداقل ۳ سال سابقه مفید در شرکتهای تولیدی

نشانی. خیابان تخت طاووس نبش شاه‌عباس شماره ۲۶۱

مجتمع آموزشی بین‌المللی ارمغان

با همکاری کالج HARROW انگلستان برای سال تحصیلی جدید در مهرشهر کرج آغاز بکار خواهد کرد ، این مجتمع علاوه بر استادان و سرپرستان خارجی که بایران‌خواهند آمد افراد زیر را با حقوق و مزایای عالی بهمکاری دعوت می نماید .

۱ـ رئیس دبیرخانه بادرجه لیسانس مسلط بزبان انگلیسی یک نفر.

۲ـ دبیر راهنمائی بادرجه لیسانس و۳ سال سابقه تدریس ۱۴ نفر

۳ـ آموزگار برای کلیه کلاسهای دبستان بادرجه دیپلم و ۳ سال تجربه تدریس ۱۴ نفر.

۴ـ دبیر ورزش لیسانسیه تربیت بدنی ۴ نفر.

۵ـ معلم‌رقص و باله ، فارغ‌التحصیل‌هنرستان باله ۳ نفر.

۶ـ هنر آموزموسیقی فارغ‌التحصیل هنرستان موسیقی ۳ نفر.

۷ـ هنر آموزگار های دستی و نقاشی و طراحی ۴ نفر.

۸ـ مربی کودک فارغ‌التحصیل دوره مربی کودک با ۳ سال تجربه ۱۰ نفر.

۹ـ منشی دیپلمه مسلط به تایپ فارسی و انگلیسی ۴ نفر.

۱۰ـ حسابدار بادرجه لیسانس حسابداری و۳ سال تجربه ۱نفر.

۱۱ـ بایگان دیپلمه آشنا به سیستمهای جدید بایگانی ۲ نفر.

۱۲ـ کتابدار باتجربه ۲ نفر.

۱۳ـ پزشک اطفال یکنفر.

۱۴ـ نرس دیپلمه پرستاری ۳ نفر.

۱۵ـ سرپرست شبانه روزی ۵ نفر.

۱۶ـ متصدی نمایش فیلم یکنفر.

۱۷ـ متصدی آزمایشگاه ۲ نفر.

واجدین شرایط با در دست داشتن مدارک لازم سه روزه از ساعت ۴ تا۷ بعد ازظهر بنشانی خیابان پهلوی اول عباس آباد پلاک ۳۵۱ مراجعه فرمایند.

نیازمندیهای اطلاعات

تلفنی آگهی می‌پذیرد

استخدام: ۳۰۳۷۰۲ - ۳۱۱۲۱۹ املاک و مستغلات: ۳۰ - ۳۱۱۲۲۹ خرید و فروش: ۳۲۸۲۵۷ - ۳۲۸۴۱۴ خدمات: ۳۱۲۴۱۳ - ۳۱۱۲۲۷

نقشه بردار و نقشه کش

شرکت فورترس آیکاس کنتینانتال

تعدادی نقشه‌بردار و نقشه کش که دارای سابقه کار و آشنا به زبان انگلیسی باشند با حقوق و مزایای عالی استخدام می نماید.
آدرس کریم‌خان زند روبروی شاه‌عباس‌شماره ۲۰ تلفن ۹-۸۳۵۲۳۱

برای کارهای ساختمانی منطقه خوزستان نیاز به پیمانکاران بشرح زیر دارد (گچکار- کاشیکار- بنائی- بابلوک سیمانی)

طالبین می‌توانندهمه روزه از ساعت ۱۴ تا ۱۷ به آدرس تخت طاووس غربی مقابل لارستان پلاک ۳۳۳ مراجعه فرمایند.

علاءالدین ایران (شرکت سهامی عام) جهت تکمیل کادر پرسنلی خود مشاغل زیر را بامزایا و حقوق مکفی استخدام مینماید

۱- منشی حداقل مدرک تحصیلی دیپلمه و ٤ سال سابقه منشیگری و دانستن زبان انگلیسی
۲- تایپیست دوشیزه یا بانو تحصیلات حدود دیپلم و ۲ سال سابقه کار
۳- رئیس طراحی و نقشه کشی حداقل مدرک تحصیلی فوق دیپلم فنی و پنج سال سابقه کار مشابه
٤- تکنیسین برق دیپلم فنی برق و آشنا به نقشه خوانی و تاسیسات برق باسابقه کار مفید در شرکتها
۵- پولیش کار با سواد خواندن و نوشتن

داوطلبین استخدام می‌توانند همه‌روزه به‌استثنای روز های تعطیل در یکی‌از ساعات اداری بکارگزینی شرکت واقع در کیلومتر ۸ جاده مخصوص کرج جنب کارخانه لیلاند مراجعه نمایند.

سکرتر مدیرعامل باحقوق و مزایای کاملا مکفی

۱- مسلط به تایپ فارسی و لاتین و آشنائی کافی به زبان انگلیسی
۲- دارای حداقل دوسال تجربه در امورمنشی گری
۳- حداقل تحصیلات دیپلم

از واجدین شرایط دعوت میشود حداکثر تا روز ۲۸ر٤ر۳۷ از ساعت ۹ تا ۱۲ صبح با تلفن های ۸٤۷٤۲۹ و ۸٤٤۸۹۳ تماس حاصل فرمایند.

کارخانجات صنایع پارس و آمریکا استخدام میکند

۱- مونتاژ کار درجه دو یخچال با یکسال تجربه کار ۱۰ نفر
۲- مدیریت ماسین های صنعتی و تولیدی هیدرولیک ۱ نفر.
۳- مکانیک ماشین های صنعتی و تولیدی ۲ نفر
٤- راننده لیفتراک با تجربه کار ۲ نفر.
۵- کارگر ساده با تحصیلات سیکل دوم برای آموزش کنترل مرغوبیت ۱۰ نفر.
۶- کارگر ساده ۵۰ نفر.

شرایط استخدام: درهمه‌موارد داشتن سواد خواندن و نوشتن جز ردیف ۵ و داشتن‌ورقه خاتمه‌خدمت‌یا معافی دائم نظام وظیفه ضروری‌است.
متقاضیان به کارگزینی کارخانجات صنایع پارس وآمریکا واقع‌درکیلومتر ٤جاده قدیم کرج مراجعه نمایند.

استخدام رئیس کارگزینی

یك شرکت بزرك تولیدی به منظور اداره امور کارگزینی کارخانه خود واقع در شهرصنعتی‌البرز یکنفر رئیس کارگزینی را با شرایط زیر به‌همکاری دعوت می نماید.
- حداقل تحصیلات دیپلم متوسطه.
- آشنائی کامل به مقررات قانون کار و بیمه های اجتماعی.
- حداقل پنج سال سابقه کار مفید در کارخانجات تولیدی.
- آشنائی به زبان انگلیسی.

وجداین شرایط می توانند همه روزه به استثنای پنجشنبه و تعطیل از ساعت ۸ الی ۱۶ به کارگزینی شرکت واقع در خیابان آیزنهاور - روبروی پپسی کولا- شماره ۵۳۵ مراجعه‌نمایند.

استخدام مهندس راه وساختمان

مهندسین مشاور ایرندکو برای خدمت در دفتر تهران دو نفر مهندس راه و ساختمان که ترجیحا دارای ۳تاه سال سابقه در رشته آب و فاضلاب باشند استخدام مینماید از متقاضیان تقاضا میشود روز های شنبه تا چهارشنبه از ساعت۷ صبح تا ۳ بعدازظهر با تلفن های‌شماره ٦٤۳۷۷۳ و ٦٦۳۳۷٦ تماس بگیرند.

موسسه مهندسین مشاور طالقانی- دفتری

به افراد زیر باحداقل ۲ سال‌سابقه کارنیازمند است.
۱- برنامه نویس کامپیوتر باآشنائی بزبان‌های فرترن وکوبول.
۲- پانچیست

متقاضیان می توانند شخصا به محل‌شرکت واقع در خیابان ظفر کوی تخارستان مراجعه ویابا تلفن‌های ۹-۲۲۱۰۷۱ تماس حاصل نمایند.

استخدام منشی مدیرعامل

یك شرکت بزرك تولیدی یك نفر دوشیزه یا بانوی واجد شرایط زیر را با حقوق و مزایای‌مکفی به‌همکاری دعوت می نماید.
۱- تسلط کامل به تایپ فارسی و لاتین
۲- آشنائی به زبان انگلیسی در حد مکالمه
۳- حداقل سه سال سابقه‌کار در امور منشیگری

واجدین شرایط می توانند همه‌روزه به‌استثنای پنجشنبه و تعطیل از ساعت ۸ الی ۱۶ جهت تعیین وقت مصاحبه با تلفن های شماره ۹۷۰۱۵٤- ۹۷۰۲۱٤ و ۹۷۰۲۳٤ تماس حاصل نمایند.

شرکت تهران الکتریك (سهامی خاص)

جهت تکمیل کادر پرسنلی خودبه افراد زیر نیازمند است:
۱- تکنیسین‌ماشینهای‌فتوکپی‌حداقل‌تحصیلات سوم متوسطه
۲- فروشنده ماشینهای اداری حداقل ۲سال سابقه کار، تحصیلات سوم متوسطه
۳- تلفنچی (زن) ۳ سال سابقه‌کار
٤- نگهبان ششم ابتدائی
۵- کارگر ساده سواد خواندن ونوشتن

واجدین شرایط در صورت داشتن برگ پایان خدمت میتوانند به خیابان ایرانشهر جنوبی شماره ۸۰ مراجعه نمایند.

نقشه بردار

نقشه‌بردار با سابقه حداقل ۵سال جهت‌کارگاه راهسازی دراستان فارس باحقوق مکفی‌استخدام میشود.
واجدین‌شرایط‌همه روزه‌با تلفنهای ۳-۸۹۵٦۹۲ باخانم گل‌آور تماس حاصل نمایند.

آگهی استخدام

شرکت نورد بندرعباس (سهامی خاص) برای خدمت در بندرعباس بتعدادی کارمند بشرح زیر نیازمند است:

لیسانس و فوق لیسانس مسلط به زبان انگلیسی در رشته‌های مکانیك، الکترونیك، الکتروتکنیك، راه و ساختمان، کامپیوتر، آنالیزسیستم‌ها، کنترل و اتوماسیون ومدیریت.
افرادیکه دارای تجربه مفید باشنددرشرائط مساوی مرجح خواهند بود.
از داوطلبان واجد شرائط تقاضا میشودکه تا یازدهم مرداد ماه ۳۷ در وقت اداری جهت تکمیل فرم درخواست شغل و اطلاع از شرائط استخدام و ترتیب مصاحبه به امور اداری شرکت واقع در:
خیابان تخت طاووس، خیابان جم، روبروی بیمارستان جم انتهای‌کوچه حجت‌ساختمان‌شرکت ملی صنایع فولاد ایران مراجعه فرمایند. تلفن: ۸۳۹۰۲۰

کارمند اداری

چند نفرکارمند دیپلمه یا بالاتر مورد احتیاج است. دانستن زبان انگلیسی ضروری است.
داوطلبان باتلفنهای ۸-۳۱٦۸٤٦ تماس حاصل فرمایند.

شرکت لاستیک پارس (سهامی عام) استخدام میکند

الف: رئیس سفارشات خارجی ۱ نفر

مشخصات وشرایط:
۱- لیسانس بازرگانی یا اقتصاد
۲- تسلط کامل به زبان انگلیسی جهت مکاتبات تجاری.
۳- دارا بودن برگ پایان خدمت‌وظیفه یا معافیت.
٤- دارای حداقل ٤ سال سابقه کار مفید در امور سفارشات.
۵- تسلط به امور بانکی، ترخیص ودریافت کالا از گمرکات.
۶- حداکثر سن ۳۵ سال.

ب: کارمند پی‌گیری امور ترخیص کالا ۱ نفر

مشخصات و شرایط:
۱- دیپلم کامل متوسطه
۲- دارا بودن برگ پایان خدمت یا معافیت.
۳- دارای حداقل سه سال سابقه کار مفید در زمینه موردنظر.
٤- تسلط کافی به امور ترخیص کالا از کلیه گمرکات کشور.
۵- آشنائی به زبان انگلیسی.
۶- حداکثر سن ۲۷ سال.

ج: منشی ۱ نفر

مشخصات و شرایط:
۱- دیپلم کامل متوسطه.
۲- دارای حداقل ۲ سال سابقه کارمفید.
۳- دارا بودن برگ پایان خدمت‌وظیفه یا معافیت.
٤- آشنائی به زبان انگلیسی.

داوطلبان می توانند همه روزه به‌غیراز پنجشنبه و جمعه ها ازساعت ۹ الی ۱۲و ۲ الی ۵ بعد از ظهر به کارگزینی شرکت واقع در خیابان تخت جمشید غربی خیابان کیوان کوچه پارس پلاک ۵۷ مراجعه نمایند.

شرکت سهامی صنایع فلزی ایران

شرکت سهامی صنایع فلزی ایران

بتعدادی مهندس محاسب با حداقل ۳تاه سال‌سابقه کاردر رشته اسکلت‌فلزی نیاز دارد
داوطلبان باتلفن ٦۲٤۸۹۹ تماس حاصل فرمایند

آگهی استخدام و اعزام به خارج شرکت واگن پارس

وابسته بسازمان گسترش ونوسازی صنایع‌ایران، برای تکمیل کادر فنی خود در کارخانه واگن سازی اراك، بهمکاری افراد زیرنیازمند است.
۱- مهندس مکانیك لیسانس یاقوق لیسانس ۱۷ نفر
۲- تکنیسین عالی‌مکانیك‌رشته ماسین سازی‌یاطراحی ماشین ۲۵نفر
۳- کارگر ماهر با تحصیلات حداقل سیکل و تخصص در رشته جوشکاری یا ماشین ابزار و دارابودن ۵سال سابقه کار ۲۰ نفر.

حقوق ومزایا

۱- کلیه افرادی که انتخاب شوند طبق شرائط استخدامی شرکت واگن پارس استخدام و برای‌طی‌دوره یکساله آموزش بکشور اطریش‌اعزام خواهند شد.
۲- در دوره آموزش علاوه‌بر حقوق‌و مزایا هزینه گذرنامه، رفت وبرگشت، مسکن و هزینه های‌آموزشی بعهده شرکت واگن پارس خواهد بود.
۳- پس از طی دوره آموزش و شروع خدمت در اراك از مزایای مسکن دولتی و سایر مزایای رفاهی شرکت (بازنشستگی -پس‌انداز - بیمه) استفاده خواهند کرد.

شرائط

۱- کلیه داوطلبان بایستی‌حائز شرائط استخدامی شرکت های‌دولتی باشند.
۲- مهندسین و تکنیسین‌ها بایستی به زبان آلمانی یا انگلیسی آشنائی داشته باشند.
۳- از افرادی که انتخاب‌شوند تضمین کافی برای خدمت در کارخانه واگن سازی اراك گرفته میشود.
٤- داوطلبانی که حائز شرایط فوق‌باشندبرای کسب اطلاعات‌بیشتر ونام‌نویسی با در دست‌داشتن مدارك مربوطه در ساعات اداری از هشت صبح‌تا چهار بعداز ظهر باموراداری شرکت واگن پارس خیابان عباس‌آباد خیابان مهناز -بن‌بست دوم پلاك ۷ مراجعه نمایند.
حداکثر قبول تقاضا بیستم مردادماه ۲۵۳۷می باشد.

شرکت واگن پارس

شرکت سهامی نوسازی وعمران تهران

جهت تکمیل کادردفتر مرکزی افراد واجد شرایط ذیل را باحقوق مکفی استخدام مینماید:

ردیف	عنوان شغل	تحصیلات	سابقه کار مفید	سایر شرایط استخدامی
۱-	کارمند ارشد فروش	دیپلم	پنج سال	مرد
۲-	کارمند حسابداری	دیپلم	سه سال	مرد وزن
۳-	متصدی دبیرخانه	دیپلم	دو سال	مرد وزن
٤-	صندوقدار	دیپلم	سه سال	مرد وارائه تعهد معتبر
۵-	ماشین نویس دوزبانه	دیپلم	دو سال	زن
۶-	تلفنچی	پنجم متوسطه	دو سال	زن
۷-	متصدی اطلاعات	پنجم متوسطه	دو سال	مرد وزن
۸-	نامه‌رسان	ششم ابتدائی	یك سال	مرد و ضامن معتبر
۹-	نظافتچی و اطاقدار	ششم ابتدائی	یك سال	مرد و ضامن معتبر
۱۰-	منشی	حداقل دیپلم	دوسال	زن آشنا بزبان انگلیسی

مزایا:

بیمه بازنشستگی، بیمه درمانی، وام ضروری، استفاده ازسرویس ایاب وذهاب، استفاده از سلف‌سرویس (ردیفهای ۸ و ۹ ارعدای رایگان استفاده مینمایند).

از متقاضیان واجد شرایط و علاقمند به همکاری دعوت میشود بین روز های شنبه تا چهارشنبه هر هفته از ساعت دو الی چهار بعد از ظهربا در دست داشتن مدارك لازم به اداره بازرگزینی شرکت واقع در خیابان پهلوی، کمی بالاتر از میدان ونك، دست چپ خیابان بیژن شماره ٦۰ طبقه اول مراجعه نمایند.

SAN FRANCISCO - BAY AREA

REAL. ESTATES-HOUSES - APARTMENTS-LAND
AVAILABLE IN EVERY CATEGORY
LARGE AND SMALL
FRIENDLY PROFESSIONAL SERVICE
FARSI SPOKEN
CONTACT
MR. DEREK NAZARBEGIAN
C/O JM. TAYLER & COMPANY- REALTORS
TEL. OFF. (415) 342 - 9252
TEL. RES. (415) 345 - 4330

نیازمندیهای اطلاعات تلفنی آگهی می‌پذیرد

استخدام: ۳۰۳۷۰۲ - ۳۱۱۲۱۹ املاک و مستغلات: ۳۰ - ۳۱۱۲۲۹ خرید و فروش: ۳۲۸۲۵۷ - ۳۲۸۴۱۴ خدمات: ۳۱۲۴۱۳ - ۳۱۱۲۲۷

شماره تلفنهای ضروری

اورژانس تهران ۱۲۳	پلیس راه ۹۶۰۱۹۶
پلیس تهران ۱۱۰	تصادفات ۳۳۳۳۳
هواشناسی ۶۴۳۲۳۲	آتش نشانی ۶۴۴۴۴

سازمان رادیو و تلویزیون ۲۱۹۶۱
اطلاعات فرودگاه ۱۵-۶۴۳۰۱۲
اطلاعات راه آهن ۵۳۰۹۹۳

راهنمای مبل و سرویس اتاق خواب

یکشنبه، سه‌شنبه‌و پنجشنبه

در نیازمندیهای اطلاعات

پیکان وانت - آونجر

آماده تحویل می باشد

۵۲۰۴۷۱
تعمیرگاه ۶۵ پیکان تلفن: ۵۲۱۷۸۹
۵۲۴۱۶۸

آگهی استخدام

شرکت پرسی گاز چند نفر حدود دیپلم باداشتن گواهینامه‌رانندگی بین ۲۵ الی ۴۰ سال جهت شغل بازرسی باحقوق ومزایای مکفی استخدام مینماید.

داوطلبان به کارگزینی شرکت واقع در شادآباد جنوب کارخانه شیرپاستوریزه مراجعه فرمایند.

مرکز مشاوره و راهنمایی

ماسما را برای انجام امور تعمیرات کولر و شوفاژ راهنمایی می کنیم. عصرها با تلفن ۳۱۱۲۲۴ تماس بگیرید.

اطلاعیه استودیو ۲۰۲

استودیو ۲۰۲ بگروهی خواننده، نوازنده، هنرپیشه و گوینده اعم از آماتور و حرفه‌ای را به همکاری دعوت می نماید.
تلفن: ۲۳۱۷۲۱

استخدام دیپلمه برای زنجان

شرکت سهامی ایران ترانسفو جهت تربیت و تکمیل کادر تولیدی کارخانجات ترانسفورماتور سازی خود در زنجان بتعدادی دیپلمه‌باشرایط زیر نیازمند است.

۱- دارا بودن دیپلم متوسطه در رشته های فنی، ریاضی، طبیعی.
۲- دارا بودن برگ پایان خدمت وظیفه عمومی و یا معافیت دائم غیر پزشکی.
۳- تعهد خدمت بمدت‌حداقل۳سال‌درکارخانجات ترانسفورماتور سازی زنجان بعد از پایان حدود یکسال کارآموزی.

از داوطلبین واجد شرایط خواهشمند است همه روزه باستثنای پنجشنبه و جمعه ها با در دست داشتن مدارك استخدامی حداکثر ظرف یك هفته از تاریخ انتشار آگهی به دفتر مرکزی شرکت ایران ترانسفو واقع در انتهای فرح شمالی‌خیابان پالیزی خیابان سیبویه شماره ۲۷ مراجعه نمایند.
داوطلبین ساکن زنجان مستقیما به دفتر مرکزی شرکت در زنجان کوی اعتمادیه خیابان‌دوم‌شرکت ایران ترانسفو به آقای بیات موحد مراجعه‌نمایند.

اکازیون

جهت مرکز پخش امور بازرگانی- انبار - کلینیك ۱۰۰۰ متر دوطبقه ۱۷ اطاق ۵۰۰ مترپارکینك‌دوتلفن ۵ کولر برق ۷۵ آمپر دو اتاق مستخدم باکلیه تجهیزات و لوازم دیگر جهت فروش‌مراجعه فرمایند به تلفن ۸۳۲۹۳۳

بهیار

جهت تهران‌واراك استخدام‌میشود
تلفن ۶۸۱۶۴۱ - ۶۸۵۳۷۸

ماشین نویس

بیك نفر دوشیزه یا بانوی ماشین نویس فارسی و لاتین با حقوق و مزایای مکفی نیازمندیم لطفابا تلفن ۶۶۰۱۰۴ تماس حاصل فرمائید.

شرکت معتبر تجارتی افراد زیررابه‌همکاری دعوت می‌نماید.
۱- ویزیتور برای توسعه فروش ماشین وابزار آلات صنعتی آشنا بزبان انگلیسی یکنفر.
۲- تلفنچی با تجربه‌یکنفر.
متقاضیان برای انجام مصاحبه لطفا با تلفن ۳۱۴۱۲۱ داخلی ۲۳ بین ۸صبح تا ۲ بعد از ظهر تماس حاصل نمائید.

استخدام مدیر ومنشی

به‌مدیرفروش‌ومنشی برای کاردریک‌شرکت تولیدی‌وخدماتی نیازمندیم

شماره تلفن و آدرس خود را به راهنمای ۹۲۹ ارسال کنید.

مهندسین مشاور متسا

جهت کار در دفتر تهران‌بهمکاری دعوت می‌نماید

آرشیتکت - مهندس برق - متخصص متره و برآورد

باسابقه کار بیش از ۵ سال در مهندسین مشاور لطفا به آدرس خیابان نادرشاه خیابان شاهین شماره ۲۶ مراجعه شود.

مهندس راه‌وساختمان

۲ نفر مهندس راه و ساختمان (مرد) با ۲ سال سابقه کار جهت کار در دفتر تهران ویکنفر مهندس راه و ساختمان با ۸سال سابقه‌کار جهت سرپرستی کارگاه جنوب موردنیاز است.واجدین شرایط به آدرس تخت جمشید شرقی شماره ۵۹۳ طبقه پنجم تلفن ۷۵۴۳۳۸ مراجعه‌نمایند.

مصالح مرغوب برای ساختمان‌شما

آجر فشاری- همه‌نوع
سفال- گچ- آهک
تلفن: ۸۳۳۴۱۸ - ۸۳۴۱۴۱

استخدام بازاریاب

یك سازمان تبلیغاتی به چندنفر بازاریاب امور تبلیغاتی نیازمند است.

علاقمندان شماره تلفن و آدرس خود را به راهنمای شماره ۹۲۷ روزنامه اطلاعات ارسال دارند.

یکدستگاه آپارتمان شامل سه اطاق خواب‌و اطاق‌ناهارخوری و سالن باضافه‌هال‌بزرك دوحمام ودستشوئی، جمعا بمساحت ۲۰۲٫۵ متر فضای مفید جهت فروش فوری آماده می‌باشد.
علاقمندان می توانند هرروزاز آپارتمان‌فوق بازدید بعمل آورند ضمنا با مالك آپارتمان می‌توانند باتلفن ۹-۳۱۴۰۰۱ داخلی ۳۴۰ از ۹ تا ۱۲ همه‌روزه بغیر از پنجشنبه و جمعه تماس حاصل نمایند. آدرس - پهلوی - توانیر - نظامی گنجوی کوی‌پدران بن‌بست شاهرخ پلاك ۹طبقه ۲

قابل توجه

پیمانکار جهت تهیه غذا درسلف سرویس موسسات و شرکت ها تمام وقت آماده پذیرائی می‌باشد
تلفن ۹۵۰۳۳۰

آگهی استخدام

یك نفر نامه رسان که دارای موتور وگواهی موتور سواری باشد موردنیاز می باشد متقاضیان به آدرس زیر. آیزنهاور اسکندری شمالی‌فرصت شرقی بعد از شهرداری ناحیه یك پلاك ۱۲۹ تلفن ۹۲۲۶۴۹ مراجعه فرمائید.

دعوت بهمکاری

۱- یکنفر تکنیسین الکترومکانیك باه سال سابقه کار.
۲- یکنفر مکانیسین مسلط به مکانیزم ماشین آلات ساختمانی و راهسازی باه سال سابقه‌کار.
۳- یکنفر فروشنده لوازم یدکی ماشین‌آلات راهسازی و ساختمانی باه سال سابقه کار.
بهمکاری دعوت می‌شوند لطفا مشخصات و حقوق مورد تقاضا را به‌صندوق پستی ۱۲۷۸-۱۱ اعلام دارید.

استخدام کارگر

به تعدادی کارگر معمولی جهت‌کار در تهران نیازمندیم. باراهنمای شماره۹۲۸ روزنامه‌اطلاعات مکاتبه کنید.

مهندس مکانیك وساختمان

به‌چند نفر مهندس مکانیك و ساختمان که در فعالیت های تاسیساتی و تهویه مطبوع سابقه داشته باشند، نیازمندیم.
شماره تلفن و آدرس خودرا به‌راهنمای۹۲۶ روزنامه اطلاعات ارسال کنید.

بانك ایرانشهر

برای ساختمان جدید ادارات مرکزی خود واقع در خیابان سپهبد زاهدی مقابل خیابان دامغان‌احتیاج به‌سه دستگاه آسانسور تمام اتوماتیك برای ۱۶ طبقه ارتفاع دارد که یك دستگاه ان ۶ نفره. یك دستگاه ۸نفره، ویك دستگاه ۸نفره‌باطاقك‌بزرك برای حمل بار باشد.
شرکتها و موسسات واجد شرایط میتوانند پس از بازدید از ساختمان، پیشنهاد خود را با ذکر مشخصات و مدت نصب و تحویل و قیمت آسانسورها باداره خدمات بانك واقع در خیابان پهلوی بین تخت طاووس و عباس‌آباد شماره ۹۵۵ تسلیم نمائید. بانك ایرانشهر.

کارخانه تولیدات شرکت سهامی خاص ژنرال الکتریك ایران

بافراد مشروحه‌زیر نیازمنداست.	تعداد
۱- نگهبان بادارابودن شرایط ذیل:	**۲ نفر**
- حداکثر سن ۳۰ سال.	
- دارا بودن حداقل ۲ سال‌سابقه کار موثر در قسمتهای نگهبانی- حفاظت وانتظامات.	
- حداقل تحصیلات‌ششم ابتدائی.	
- دارا بودن برك عدم‌سوء پیشینه.	
- برخورداری از سلامت کامل جسمانی و نداشتن اعتیادات مضره بگواهی مراجع صالحه.	
- دارا بودن برك پایان‌خدمت یا معافیت دائم‌غیر پزشکی.	
۲- کارگرساده‌زن	**۱۵ نفر**
*- حداقل تحصیلات ششم ابتدائی.	
*- برخورداری‌از سلامت‌کامل.	
- حداکثر سن ۳۰ سال.	

* **امکانات:** حقوق مکفی - سود ویژه مناسب- یك وعده‌غذای گرم و ارزان - استفاده ازسرویس ایاب‌وذهاب رایگان - استفاده از تعاونی‌مصرف (برای‌خریدخواربار ولوازم منزل با حداقل قیمت) استفاده‌از تعاونی‌اعتبار- آموزش بیشتر ضمن کار - استفاده از مزایای سازمان تامین اجتماعی - بیمه درمانی - بیمه بازنشستگی و غیره.
* **واجدین‌شرایط** میتوانند با در دست داشتن اصل سوابق و
* مدارك استخدامی و یك قطعه‌عکس ازساعت ۹صبح‌الی ۱۴ بکارگزینی
* کارخانه تولیدات شرکت **واقع‌در کیلومتر۸ جدید جاده‌مخصوص کرج-** جنب‌منطقه۱۱راهنمائی ورانندگی

تهران‌شخصامراجعه **ویاباتلفنهای ۹۵۲۴۰۵۹۷۱۰۵۹** تماس حاصل نمایند.

شرکت سهامی خاص ژنرال الکتریك

COMPUTER SYSTEM ANALYST OPERATIONS MANAGER

گروه صنعتی خاور (شرکت سهامی عام)

بمنظور تکمیل کادر قسمت خدمات ماشین (کامپیوتر) خود احتیاج به یکنفر با شرایط زیر باشد دعوت به همکاری می نماید.
۱- داشتن حداقل ۲ سال سابقه کار در امور ماشین یا کامپیوتر یا تحصیلات در رشته های مربوط به ماشین یا کامپیوتر.
۲- تسلط‌کامل به‌زبان انگلیسی (امکانا تحصیلات به زبان انگلیسی).
۳- داشتن حداقل مدرك تحصیلی دیپلم متوسطه.
۴- دارا بودن گواهی خاتمه خدمت یا برك‌معافیت دائم از نظام وظیفه.
۵- حداکثر سن ۳۵ سال.
تقاضا دارد برای انجام مصاحبه با همراه داشتن یك قطعه عکس به دایره استخدام گروه صنعتی خاور واقع در بلوار الیزابت نبش کوچه سعید پلاك ۳مراجعه فرمایند.

IBM

شرکت ایران‌ایندوستری‌مونتاژ جهت کارگاه‌طولانی بتعدادزیادی برقکار ساختمان ومونتاژ کار کابل تلفن وفلزکار درجه یك احتیاج دارد.
علاقمندان می‌توانند بین‌ساعات ۸ الی ۱۷ با تلفن ۸۹۵۵۴۲ تماس حاصل نمایند.

استخدام فوری

کن‌وود KENWOOD

شرکت نمود نمایندگی کن‌وود

سه نفر بازاریاب ورزیده با حقوق و مزایای خیلی خوب در سطح معلومات دیپلم وحد اکثر ۳۵ سال سن برای شهرستانها به همکاری دعوت مینماید.

داوطلبان همه روزه باستثنای روز های پنجشنبه و تعطیل بین ساعات ۹تا ۱۲ بادر دست داشتن‌یك قطعه عکس به خیابان تخت جمشید بین روزولت و بهار - ساختمان‌بلر- امور کارگزینی مراجعه نمایند.

شرکت سهامی عام شیمیائی پارس سادولین استخدام مینماید

بیك نفر انباردار با مشخصات ذیل احتیاج دارد
۱- حدود ۵ سال سابقه در انبارداری
۲- تحصیلات سوم متوسطه
۳- سن بین ۳۰ تا ۳۵ سال.
۴- محل کار: جاده کرج
افراد واجد شرایطی توانندهمه‌روزه به استثنای ایام تعطیل با تلفن ۸۳۶۲۱۰-۱۳ تماس حاصل نمایند.

رکود فعالیت ساختمانی، قیمت مصالح و مزد را پائین نیاورد

* تولید بعضی اقلام ساختمانی کاهش یافته و قیمت سیمان و گچ همچنان بالا مانده است
* تولیدات تاسیسات داخلی گرانتر از کالای مشابه خارجی است

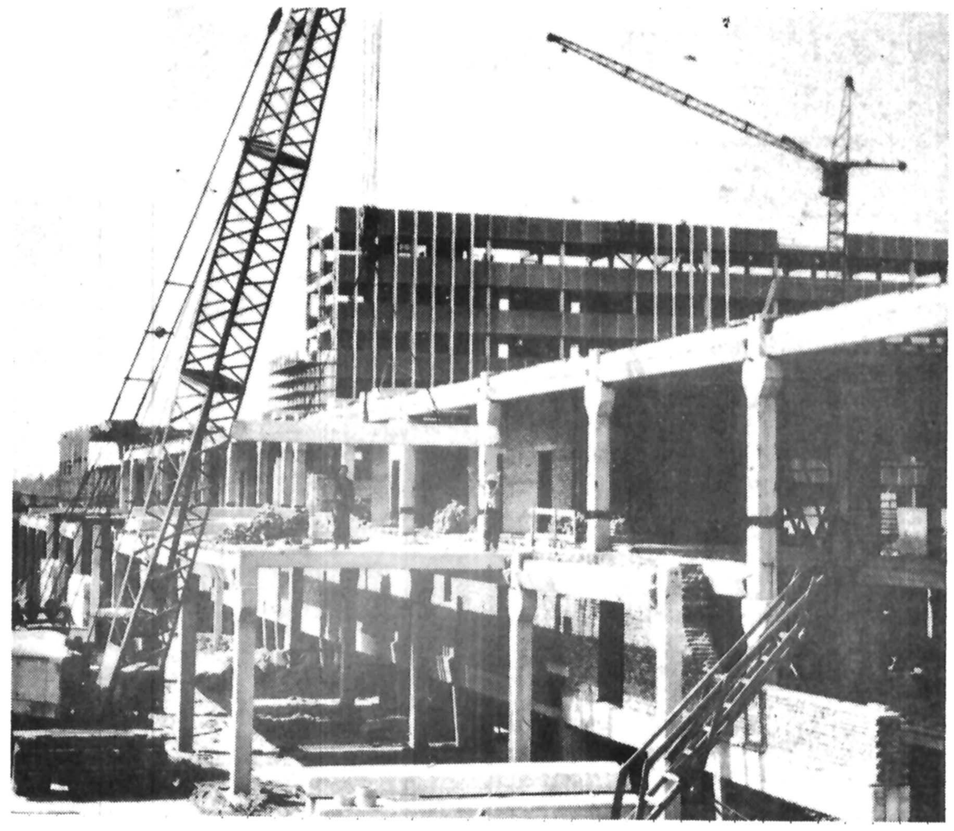

در حالیکه فعالیتهای ساختمانی، در فصل ساختمان امسال، در مقایسه با سالهای گذشته به میزان قابل توجهی کاهش یافته است ودیگر از آن هیاهو وجنجال ساختمانی خبری نیست وبسیاری از مصالح ومواد ساختمانی رویهم انبار شده است معهذا قیمت ها همچنان بالا ودر سطح دوران رونق است.

گزارش خبرنگاران ما حاکیست که در سال جاری بجز تعدادی واحد مسکونی که در تهران شروع شده است بقیه فعالیتهای ساختمانی در جهت تکمیل ساختمانهائیست که در سال قبل ویا سالهای گذشته شروع شده ونیمه تمام مانده بوده است.

آجر

در مورد آجر گزارشهای رسیده حاکیست که تولید کوره های تهران که در سال گذشته در این روزها از ۱۲ میلیون عدد تجاوز میکرد وباز هم کمبود وجود داشت ودر بازار سیاه آجر هزاری ۶۰۰ تا ۷۰۰ تومان وگاه بیشتر معامله میشد. اکنون تولیدشان کمتر از پنج میلیون عدد است ومعهذا تمام تولید بفروش نمیرود وکوره ها مقادیری آجر ذخیره دارند..

سیمان

قیمت رسمی هر کیسه سیمان ۱۵۰ ریال است وبا تسهیلاتی که جهت مصرف کنندگان کوچک فراهم شده وتا پنج کیسه با ارائه سند مالکیت وتا پنج کیسه با شناسنامه برای تعمیرات داده میشود بازار سیاه آن کم وبیش شکسته است ولی هرگاه بصورت کیسه ای به فروش برسد قیمت آن بین ۴۰۰ تا ۵۰۰ ریال است.

هنوز برخی از وارد کنندگان مقادیری سیمان وارد میکنند وآنرا هر تن (۲۰ کیسه ۵۰ کیلوئی) حدود ۷۰۰ تا ۸۰۰ تومان بفروش میرسانند.

این فروشندگان حتی بوسیله آگهی کالای خود را عرضه میکنند ودر پی مشتریان بزرگ هستند.

باید توجه داشت که سیمان مورد نیاز واحدهای مسکونی را از قرار هر متر مربع ۱/۵ تا ۲ کیسه، شرکت گسترش خدمات بازرگانی وزارت بازرگانی حواله میدهد حواله مصارف صنعتی به وسیله وزارت صنایع ومعادن ـ

مصارف کشاورزی بوسیله وزارت کشاورزی وعمران روستائی وشهرکها ومجتمع ها وساختمانهای دولتی را وزارت مسکن وشهرسازی داده میشود مصرف سیمان کشور در سال جاری بیش از ۱۲/۵ میلیون تن پیش بینی میشود.

از این مقدار حدود ۱۰/۵ میلیون تن سیمان بوسیله کارخانه های داخلی تولید میشود وبیشتر این رقم نیز در نیمه دوم سال تولید خواهد شد زیرا در نیمه دوم امسال با توسعه چند واحد موجود وبهره برداری از یکی دو واحد جدید، افزایش تولید داخلی چشم گیر خواهد بود.

بر اساس پیش بینی وزارت بازرگانی امسال حدود ۲ میلیون تن سیمان وارد خواهد شد که در ششماهه اول بیش از یک میلیون تن آن حمل وعرضه میشود.

آهن

قیمت رسمی آهن در نیمه دوم سال گذشته کیلوئی ۲تا۳ ریال افزایش یافت. در آغاز سال جاری اجازه واردات آهن داده شد وچون بتدریج قیمت آهن دربازارهای جهانی افزایش یافت، دولت میزان دریافت هر کیلو ۷ تا ۱۰ ریال برای واردات انواع آهن را به ۲ تا ۵ ریال کاهش داد تا از این طریق واردات آهن برای وارد کنندگان صرف کند. چندی قبل قیمت آهن آزاد اعلام شد واخیرا در صورتی به وارد کننده اجازه واردات آهن داده میشود که یکسوم میزان مورد تقاضا را از کارخانه خصوصی داخلی تامین کند. مجموع این عوامل وبویژه کاهش ساختمان سبب شده است که اکنون موجودی آهن وبویژه تیر آهن در اندازه های زیر ۲۰ زیاد باشد وبهمین جهت قیمت ها در برخی موارد از قیمت مصوب نیز گمتر است ولی قیمت آهن های بالای ۲۰ بیش از نرخ مصوب است.

بخش خصوصی در سال گذشته مجموعا ۱/۱ میلیون تن آهن بخارج سفارش داد وامسال تا اکنون ۷۰۰ هزار تن سفارش داده است.

ماسه

ماسه نیز امسال بازار داغی ندارد وشرکتهای معتبر تولید کننده ماسه، ظرف ۴۸ ساعت سفارشات خود را تامین میکنند.

قیمت ماسه شسته یک چهارم هر تن ۴۱۵ ریال وشن ۳۰۷ ریال است واین کالا بازار سیاه ندارد. در بسیاری موارد ماسه های تولیدی تولید کنندگان کوچک زیر این قیمت ها است

آهک

افزایش مصرف سیمان، رشد مصرف آهک را تا حدودی کند کرده است.

قیمت هر خروار آهک حدود ۴۵۰ ریال است ومصالح فروشیها یا تولید کنندگان بهر مقدار که لازم باشد برای متقاضیان تامین میکنند.

شیشه

بازار شیشه آرام است وپیش بینی میشود که در پائیز آینده که ساختمانها برای نصب شیشه آماده میشود باز هم در بازار شیشه بحران وکمبودی دیده نشود.

تولید کارخانه های داخلی باضافه شیشه های وارداتی احتیاجات داخلی را تامین میکند.

در و پنجره

در وپنجره چوبی قیمت مشخصی ندارد وقیمت های این

بقیه در صفحه ۱۹

تفسیر اقتصادی

وصول عوارض بعناوین گوناگون متناقض با قانون اساسی است

دکتر منوچهر کیانی استاد اقتصاد دانشگاه تهران

در اواخر ماه سال گذشته انجمن شهر آمل در یک نشست ۲۶ نوع عوارض جدید تعیین کرد. با اجرای این تصمیم از کلیه واحدهای تولیدی، خدماتی علاوه بر مالیاتهای معمول مبالغ دیگری بعنوان عوارض وصول میگردد.

اوایل سال جاری انجمن شهر زابل در یک جلسه اخذ ۲۱ نوع عوارض را تصویب کرد. یک ماه پس از این تصمیم انجمن شهر زابل، انجمن شهر نجف‌آباد، تصمیم گرفت حدود ۱۰ نوع عوارض نو علاوه برعوارض معمول گذشته از مردم نجف‌آباد وصول نماید.

در خردادماه امسال انجمن شهر گمنام بندرکنگ ۹۱ نوع عوارض جدید را تصویب کرد. انجمن شهر آبادان که دیگر منبعی جهت اخذ درآمد پیدا نمیکرد، تصمیم بیک عمل غیر معقول وضدانسان دوستی گرفت وپیشنهاد نماینده اروند کنار را مبنی براخذ عوارض از هرازدواج وهرطلاق در آبادان پذیرفت. اما انجمن شهر آبادان پس از مدت کوتاهی مجبور شد که این عوارض را لغو کند، چون جوانان آبادانی جهت ازدواج به شهرهای مجاور روی میاوردند.

سالهاست که طبق تصمیم انجمن های شهرهای مشهد وشیراز از هر مسافر هواپیما که قصد مراجعت از این دوشهر را دارند مبلغی بابت عوارض وصول میگردد.

علاوه براین عوارض جدید، دراکثر شهرهای ایران عوارض دیگری بنام نوسازی وغیره وصول میشود که اصلا عوارض نیست، ودر عمل مالیات میباشد وتنها اسم عوارض روی آنها نهاده شده است. عوارض نوسازی بطور اعم مالیات بردارائی وبطور اخص مالیات برمستغلات میباشد.

اینکه شهرهائی نظیر آمل، زابل، نجف‌آباد، وبندرکنگ چگونه هزینه های روزافزون شهری را تامین مالی کنند، بحث دیگری است. آنچه دراینجا مدنظر میباشد، این است که نشان داده شود تمامی عوارضی که وصول میگردد و تحمیلی است برمردم که علاوه برمزاحمت، بار مالیاتی را بردوش مردم سنگین ترمینماید، متناقض با نص صریح قانون اساسی وروح آن میباشد. برخلاف تصور وتصمیم گیری، نمایندگان مجلسین وانجمن های شهرها وآن گروه از ـ ماموران ومقامات دولتی که لوایح را تهیه وتنظیم مینمایند، در علم مالیه بین مالیات، عوارض و «حق شرکت» یا «حق استفاده وبرخورداری» و چند اصطلاح دیگری که در مضمون «عوارض» میگنجد، اختلافی عمیق وتفاوتی کاملا مشخص وجود دارد.

عوارض باید برعکس مالیات تنها از افرادی وصول شود که دستگاههای دولتی یا شهرداریها برای آنان کار یا خدمت معینی انجام میدهند، بعبارت ساده‌تر عوارض هنگامی باید اخذ شود که کار معین ومشخصی برای فردمعینی ومشخصی صورت پذیرد. در عمل عوارض مشارکت در هزینه ایست که با انجام کاری برای یکی از دستگاههای دولتی بوجود میاید اصل براین است که با پرداخت عوارض قسمتی یا تمامی هزینه بوجود آمده تامین مالی شود. حال اگر میزان وصولی عوارض جهت انجام کاری از ظرف دستگاههای دولت بیش از هزینه تمام شده آن باشد، مبلغ مازاد چیزی جز مالیات محسوب نمی‌شود.

دراصل ۹۹ متمم قانون اساسی تصریح شده است «غیراز مواردی که قانون صراحتا مستثنی مینماید از اهالی بهیچ عنوان چیزی مطالبه نمی‌شود مگر باسم مالیات مملکتی وولایتی و ایالتی وبلدی» و دراصل ۹۴ دقیقا آمده است که «هیچ قسم مالیات برقرار نمیشود مگر بحکم قانون» بنابراین از مردم بهیچ اسم ونامی نمیتوان مبلغی اخذ کرد مگر باجازه نمایندگان آنان در مجلس شورایملی.

قبل از انقلاب مشروطیت، سلاطین، حکام، روسای ایلات ودیگران بعناوین مختلف و اسامی گوناگون از مردم مالیات اخذ میکردند، فشار مالیاتی، بخصوص روی طبقات وقشرهای فقیر مردم طاقت‌فرسا بود، از این روقانون اساسی ومتمم آن تصریح دارد که وصول واخذ هرگونه مبلغی منوط به اراده ملت (از طریق تصویب نمایندگانش) است.

عوارضی که دراکثر شهرهای کشور وصول میشود، عوارض نیست، بلکه مالیات است بنام عوارض، چون دولت وشهرداریها دربرابر وصول آن خدمت معین ومشخصی برای کسی که از وی عوارض وصول کرده‌اند، انجام نمیدهند.

اخذ ۵۰ ریال از هر کیسه سیمان در نجف آباد، وصول مبلغ ۲۴۰ ریال از هرکنتور آب، برق وتلفن درشهر زابل، دریافت مبلغ ۱۰۰ ریال درسال از هرهکتار شالیزار درامل عوارض نیست ومالیات میباشد. وچون وصول مالیات طبق قانون اساسی فقط به عهده مجلس شورایملی است، تصویب اینگونه وصولی ها از طرف انجمن شهرها، عملی غیر قانونی وناقص اساسی میباشد.

علاوه برنقص قانون اساسی، وصول عوارض فشار وبار مالیاتی را که هم اکنون در مرز طاقت فرسائی قراردارد، بیشتر مینماید و این فشار از افزایش رفاه عمومی که یکی از هدفهای اعلان شده دولت است، بانسبت تصاعدی میکاهد.

معاملات اوراق قرضه

نوع ورقه	تاریخ صدور	نرخ بهره (درصد)	نرخ بازده (درصد)	نرخ معامله
قرضه دولتی				
۵ساله	۳۴/۲/۶	۱۰	۱۰	۹۹۹۷
۷ ساله	۳۲/۱۱/۶	۱۰/۵	۱۰/۵۰	۹۹۹۸
۷ ساله	۳۴/۲/۶	۱۰/۵	۱۱	۹۸۴۴

بورس

در بورس تهران

۴۱/۹۳ میلیون ریال معامله شد

براساس گزارش سازمان بورس تهران، دیروز در سازمان مذکور ۴۱/۹۳ میلیون ریال اوراق بهادار بشرح زیر مورد معامله قرارگرفت:

سهام بانکها وشرکتها ۴۰/۴۹ میلیون ریال، قرضه دولتی ۱/۴۳ میلیون ریال. در روز مذکور نرخ سهام گروه صنعتی ملی ۲۰ ریال، بانک تجارت خارجی ایران ۱۰۰۰ریال، سیمان شمال ۲۰ ریال وبانک توسعه صنعتی ومعدنی ۱۰ ریال افزایش وقیمت سهام نساجی شاهی ۷۱ ریال وگروه صنعتی خاور ۵۰ ریال کاهش یافت.

نیازمندیهای اقتصادی

نرخ خرید و فروش ارز در بانکهای کشور

نوع ارز	نرخ خرید	نرخ فروش
یک دلار امریکا	۷۰/۳۵	۷۰/۶۰
یک دلار کانادا	۶۲/۷۰	۶۲/۹۵
یک دلار استرالیا	۸۱	۸۱/۳۵
یک لیره انگلیس	۱۳۲/۸۰	۱۳۴/۴۰
یک مارک آلمان غربی	۳۴/۳۰	۳۴/۶۵
یک فرانک سوئیس	۳۸/۹۰	۳۹/۲۵
یک فرانک فرانسه	۱۵/۸۰	۱۶
یکصد فرانک بلژیک	۲۱۷/۴۰	۲۱۹/۴۰
یکصد لیر ایتالیا	۸/۲۵	۸/۴۰
یک فلورن هلند	۳۱/۷۰	۳۲/۰۵
یک کورن سوئد	۱۵/۴۵	۱۵/۶۵
یک کورن نروژ	۱۳	۱۳/۱۵
یک کورن دانمارک	۱۲/۵۵	۱۲/۷۰
یک شلینگ اتریش	۴/۷۰	۴/۸۰
یکصد ین ژاپن	۳۴/۸۰	۳۵/۱۵
یکصد روپیه هندوستان	۸۶۰	۸۸۰
یک دینار کویت	۲۵۶/۵۰	۲۶۰
یک دینار عراق	۲۳۹	۲۴۱/۵۰
یک دینار بحرین	۱۸۰/۵۰	۱۸۵/۵۰
یک ریال سعودی	۲۰/۲۰	۲۰/۷۰
یک درهم امارات‌عربی متحده	۱۷/۹۵	۱۸/۸۵

معاملات سهام شرکت ها

نام شرکت	تعداد سهام معامله شده	قیمت اسمی	قیمت دیروز
بیمه ساختمان و کار	۲۱۰	۱۰۰۰۰	۱۶۰۰۰
بانک تهران بدون سود	۴۴۱۵	۱۰۰۰	۲۳۵۰
تولید و تصفیه روغن	۹۳	۱۰۰۰	۳۲۶۰
نورد شهریار	۳۰	۱۰۰۰	۱۹۶۰
سیمان تهران	۱۰۰	۱۰۰۰	۱۸۰۰
بانک ایران و انگلیس بدون سود	۲۳	۱۰۰۰۰	۱۴۵۰۰
بانک تجارت خارجی ایران بدون سود	۴۰	۱۰۰۰۰	۲۵۵۰۰
سرمایه گذاری البرز	۳۷	۱۰۰۰	۲۰۰۰
بانک توسعه صنعتی و معدن	۲۰۰۰	۱۰۰۰	۱۵۲۰
سرمایه گذاری ملی ایران بدون سود	۵۰	۱۰۰۰	۱۰۳۰
بانک صادرات	۵۰۰	۱۰۰۰	۲۳۰۰۰
سرمایه گذاری بانکها	۳۶۵۹۵	۱۰۰۰	۱۰۰۰
بانک ساختمان بدون سود	۲۰	۷۵۰۰	۷۸۵۰
نساجی مازندران	۴۰۰	۱۰۰۰	۱۷۱۵
ایران ناسیونال بدون سود	۷۹۱	۱۰۰۰	۳۹۰۰
صنایع فلزی ایران بدون سود	۵۳۹۰	۱۰۰۰	۲۷۷۰

جهت انجام پروژه بزرگ ساختمانی در گرگان تعدادی تکنیسین با حقوق مکفی مورد نیاز است تلفن ۸۰۸۴ امین نژاد

راننده گرامی
پشت سری همانقدر خطرناک است که روبروئی برای اینکه مواظب اوباشید آینه‌های اتومبیل خود را چنان تنظیم نمائید که کلیه حرکات اتومبیل پشت سری خود را ببینید.

نماینده‌فروش
درایران
مؤسسه مهمی که درتولید انواع کامل محصولات مربوط به بخش وسائل حرارتی فعالیت میکند درجستجوی نماینده فروش انحصاری برخوردار ازتجربه واحاطه واقعی دراین زمینه است.
خواهشمند است به انگلیسی یا فرانسه با راهنمای شماره ۹۳۰ روزنامه اطلاعات ـ تهران مکاتبه فرمائید.

هواپیمائی ملی ایران ـ هما ـ

تجدید آگهی مزایده شماره ۱۰۹

هواپیمائی ملی ایران «هما» تعداد ۲۴ دستگاه خودروهای از رده خارج شده خود را که شامل ۸ دستگاه مینی‌مایژ ـ ۷دستگاه ژیان ـ ۴ دستگاه جیپ استیشن آهو و ۵ دستگاه مینی بوس بنز ۳۱۹ میباشد از طریق مزایده کتبی بفروش میرساند.

داوطلبان میتوانند از تاریخ نشر این آگهی تا پایان وقت اداری روز یکشنبه ۲۵۳۷/۵/۱۵ شاهنشاهی همه روز باستثنای ایام تعطیل جهت بازدید خود روها واخذ برگ شرایط شرکت در مزایده به انبار دایره اموال تدارکات هواپیمائی ملی ایران «هما» واقع در فرودگاه جنوبی مهرآباد مراجعه نمایند.

تدارکات هواپیمائی ملی ایران «هما»
آ ـ ۹۷۳۵

آگهی ۱۴۰۱۴

شهرداری گرگان در نظر دارد در اجرای تصویبنامه بند ۱۱ صورتجلسه مورخ ۳۷/۲/۱۹ انجمن محترم شهر و تائیدیه شماره ۳۷/۳/۲۲ـ۲۶۷۹ فرمانداری محترم گرگان که براساس اختیارات تفویضی شماره ۳۷/۳/۱۷ـ۳۶۵۲ استانداری معظم مازندران انجام گرفته نسبت به تعریض میدان مقابل تالار فخرالدین اسعد گرگانی اقدام نماید.

لذا با توجه به مواد ۱۶ و ۱۷ قانون نوسازی و عمران شهری مراتب را باطلاع کلیه مالکین. متصرفین. و متولیان موقوفه و یا قائم مقام قانونی املاک واقع در مسیر اجرای طرح رسانیده توجه آنان را بموارد ذیل جلب مینماید.

۱ـ نقشه و فهرست ارزیابی مربوطه تهیه و تنظیم گردیده و در واحد شهر سازی شهرداری موجود میباشد مالکین مذکور میتوانند با مشاهده نقشه و فهرست ارزیابی از چگونگی اجرای طرح و مفاد آن اطلاع حاصل نمایند.

۲ـ تاریخ شروع اجرای طرح یکهفته پس از سومین آگهی نوبتی میباشد.

۳ـ مدت تقریبی اجرای طرح دو ماه از پایان شروع طرح خواهد بود.

۴ـ مهلت قبول اعتراضات از تاریخ انتشار نوبت اول آگهی لغایت دو ماه کامل شمسی است.

۵ـ نشانی محل قبول اعتراضات. دفتر شهرداری گرگان میباشد.

۶ـ معترضین میتوانند اعتراضات خود را حداکثر تا تاریخ تعیین شده در ساعات اداری بدفتر شهرداری تسلیم نموده رسید دریافت دارند.

۷ـ به اعتراضاتی که بعد از پایان مهلت وصول شده باشد ترتیب اثر داده نخواهد شد.

بدیهی است اعتراضات مالکین مانع اجرای طرح نبوده و شهرداری راس موعد مقرر اقدامات قانونی معمول خواهد نمود لیکن این اعتراضات در کمیسیون مقرر در ماده ۸ قانون نوسازی و عمران شهری مطرح و مورد رسیدگی قرار خواهد گرفت.

شهردار گرگان ـ محمد حسن صادقیان

آگهی ۱۴۰۱۲

شهرداری گرگان در نظر دارد در اجرای تصویبنامه بند ۱۳ صورتجلسه مورخ ۳۷/۳/۲۳ انجمن محترم شهر و تائیدیه شماره ۳۷/۴/۷ـ۳۲۱۲ فرمانداری محترم گرگان که براساس اختیارات تفویضی شماره ۳۷/۳/۱۷ـ۳۶۵۲ استانداری معظم مازندران انجام گرفته نسبت به تعریض خیابان ورودی شهرک پیمان اقدام مینماید.

لذا با توجه به مواد ۱۶ و ۱۷ قانون نو سازی و عمران شهری مراتب را باطلاع کلیه مالکین. متصرفین و متولیان موقوفه و یا قائم مقام قانونی املاک واقع در مسیر اجرای طرح رسانیده توجه آنان را بموارد ذیل جلب مینماید.

۱ـ نقشه و فهرست ارزیابی مربوطه تهیه و تنظیم گردیده و در واحد شهرسازی شهرداری موجود میباشد. مالکین مذکور میتوانند با مشاهده نقشه و فهرست ارزیابی از چگونگی اجرای طرح و مفاد آن اطلاع حاصل نمایند.

۲ـ تاریخ شروع اجرای طرح یکهفته پس از سومین آگهی نوبتی میباشد.

۳ـ مدت تقریبی اجرای طرح دو ماه پس از پایان شروع طرح خواهد بود.

۴ـ مهلت قبول اعتراضات از تاریخ انتشار نوبت اول آگهی لغایت دو ماه کامل شمسی است.

۵ـ نشانی محل قبول اعتراضات دفتر شهرداری گرگان میباشد.

۶ـ معترضین میتوانند اعتراضات خود را حد اکثر تا تاریخ تعیین شده در ساعات اداری بدفتر شهرداری تسلیم نموده رسید دریافت دارند.

۷ـ به اعتراضاتی که بعد از پایان مهلت وصول شده باشد ترتیب اثر داده نخواهد شد.

بدیهی است اعتراضات مالکین مانع اجرای طرح نبوده و شهرداری راس موعد مقرر اقدامات قانونی معمولی خواهد نمود لیکن این اعتراضات در کمیسیون مقرر در ماده ۸ قانون نوسازی و عمران شهری مطرح و مورد رسیدگی قرار خواهد گرفت.

شهردار گرگان ـ محمد حسن صادقیان
آ ـ ۲۳۱۹

دنیای ورزش شنبه‌ها منتشر میشود

از گروه گزارش سازمان شهرستانهای روزنامه اطلاعات

۵۲ طرح عقب افتاده در تبریز!

بیشتر طرحهای عقب افتاده و نیمه تمام تبریز، از ۲۵ سال پیش به تصویب رسیده، اما جز خرابی ونابسامانی، ثمری برای تبریزی هانداشته است.

قطع بودجه و عملیات بازسازی و مرمت «مسجدکبود» مردم تبریز را انگشت به دهان کرده است.

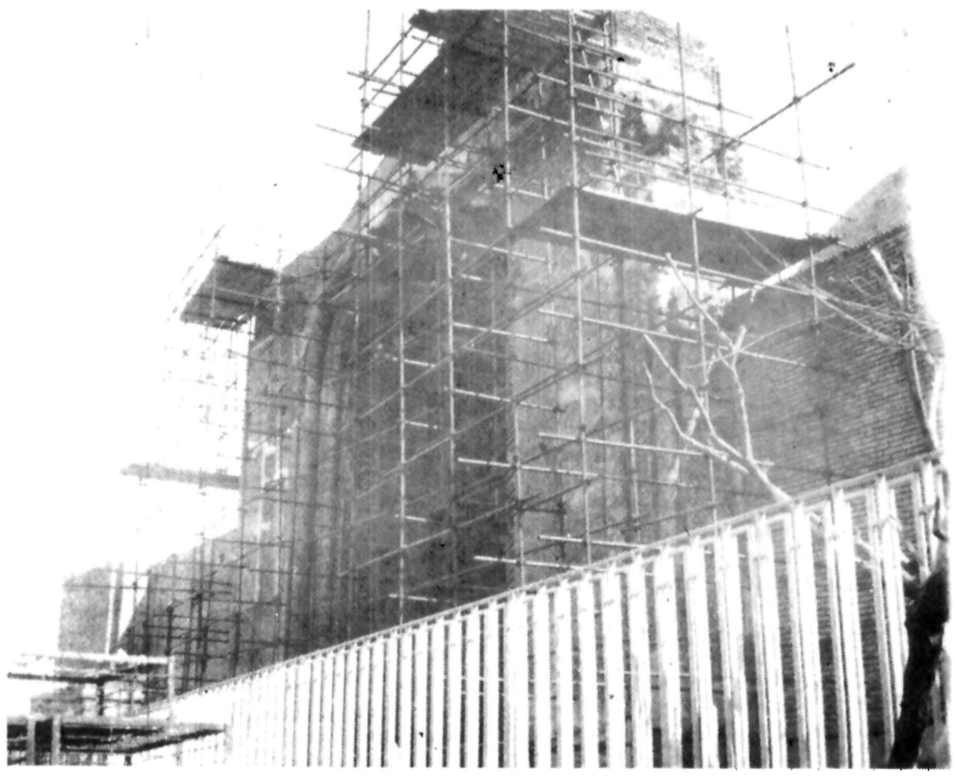

نمائی از مسجد کبود تبریز که سالها بهمین صورت باقی است و خبری از بازسازی ان نیست.
طرح بازسازی مسجد کبود، از هشت سال قبل تاکنون معلق مانده است.

اشاره

تبریز، از برکت دهها طرح عقب افتاده، و نیمه کاره که پیشینهٔ بعضی از آنها، به نیم قرن نیز میرسد، بصورت یک روستای بزرگ و زشت درآمده است!

اکثر شهرداران پیشین تبریز، روی این مسأله اذعان دارند که، علت تعویق و تعلیق این طرح ها و نیمه کاره ماندن بعضی از آنها، عدم مطالعات کافی از سوی شهرداری تبریز و تصویب عجولانه و بی مطالعهٔ انجمن شهر است که بدون تحقیق کافی در مورد اعتبار و امکان اجرای این طرح ها، به محض وصول ازشهرداری، آن ها را تصویب کرده است.

طرح های عقب افتاده تبریز که علتی جز سهل انگاری ها و ندانم کاری های مسوولان وقت نمی تواند داشته باشد، علاوه بر چهرهٔ زشتی که به اینشهر داده، دست مردم این شهر را در فعالیت های فردی بسته وابتکار عمل را برای مقابله با این واپس ماندگی ها از آنها سلب کرده است.

دیگر زیان طرح های عقب افتادهٔ تبریز، به مردم این شهر ضررهای اقتصادی قابل توجهی است، که ساکنان اطراف طرح های عقب افتاده و نیمه کاره را تهدید می کند. این عده بدلیل بلاتکلیفی، دست از هر گونه رونق اقتصادی محل کسب و کار خود شسته‌اند، و بر اثر همین سرگردانی امکان هرگونه بازسازی و نوسازی خانه ومحل کار از ساکنان اطراف طرح های عقب افتاده ونیمه کارهٔ تبریز و نگاهی است به پیشینه آن ها.

***

تبریز ـ خبرنگار اطلاعات

تعداد طرح هائی که عقب افتادن ونیمه کار ماندنشان در تبریز، علاوه بر پریشانی و نابسامانی شهر، نقل محافل و مجالس نیز شده و لبه تیز تیغهای انتقاد مردم را متوجه مسوولین شهری کرده، نزدیک به پنجاه و دو طرح است که در گوشه و کنار شهر، بی هیچ مسوولیتی رها شده است.

از آن جمله:

ویرانه ده میلیون تومانی

امتداد دادن خیابان ها و تعریض کوچه های شهر، چهار سال قبل در تبریز، جنجال برانگیز ترین طرح ها به شمار میرفت و چشم امید مردم را متوجه شهرداری کرده بود که تا اجرای این طرح ها چهرهٔ قدیمی شهر را عوض کند و با یک دگرگونی انقلابی به شهر تبریز، بافت تازه‌ای بدهد.

بولدوزرهای شهرداری تبریز، چهار سال قبل، بتصویب انجمن شهر، طی یک دگرگونی انقلابی چهرهٔ شهر را عوض کردند و بافت تازه به تبریز دادند، اما، نه آنطور که مردم می خواستند و انتظار داشتند.

در طرح امتداد خیابان «امین»، تنها ساختمان ده میلیون تومانی شمس آذر در هم کوبیده شد (مشمول ماده ۱۰۰ شهرداری شد) هنوز ویرانهٔ ده میلیون تومانی این ساختمان چند طبقه، نشان دهنده آغاز این طرح است.

اجرای طرح امتداد خیابان «امین» در تخریب این ساختمان خلاصه شد.

در حال حاضر، خرابی هائی که بولدوزرهای شهرداری در این نقطه از تبریز ، ببار آورده‌اند و یکی از زشت ترین نقاط شهر بشمار میرود، موجب تجمع سگ های ولگرد شده است.

خیابان «۲۵ شهریور» نیز به سرنوشت خیابان «امین» دچار شد. این خیابان قرار بود از خیابان «شهناز جنوبی» تا خیابان «شاهپور جنوبی» امتداد یابد.

در اجرای این طرح نیز به تخریب چند ساختمان و مغازه ـ از خیابان «شهناز جنوبی» تا خیابان «شاه» ـ که چندان فاصله‌ای ندارد، اکتفا شد واین طرح نیز نیمه کاره ماند.

طرح تعریض کوچهٔ «والمان» واقع در خیابان «شهناز جنوبی» نیزاز طرح های چهار سال قبل است که خوشبختانه، هیچگونه خرابی ببار نیاورد. چرا که این طرح پس از تصویب در انجمن شهر، از مرحله حرف واز عرصهٔ قلم وکاغذ، فراتر نرفت.

از دیگر طرح های چهار سال قبل تبریز، طرح ارک علیشاه است.

بموجب این طرح اطراف «ارک علیشاه» که از بناهای تاج‌الدین علیشاه ایلخانی است، به میدان بزرگی تبدیل میشود و بنای ارک دروسط آن قرارمیگیرد و این میدان با فضای سبزی که در آن بوجودمیآید یکی از زیباترین گردشگاه های شهر میشود.

اجـرای این طرح نیز بعدازچهارسال جزخرابی چیزی برای مردم تبریز ببار نیاورده است. چهارسال قبل، قسمتی از اطراف «ارک» تخریب شد و در همان حال باقی ماند. اینک بعداز چهارسال، منظره اطراف «ارک علیشاه» بیشتر یک بیابان خاکی ولم یزرع را درأذهان زنده میکند تا یک میدان بزرگ و باصفا.

بااجرای این طرح بیم آن میرفت که ساختمان تئاتر آذربایجان و ساختمان کتابخانه، ملی تبریز نیز قربانی بولدوزرهای شهرداری شود لیکن درمطالعات و بررسی های بعدی، این دوبنا، بویژه تئاتر آذربایجان، که از زیباترین بناهای تبریز است، از خطرجست. اما اجرای طرح ازچهارسال قبل تاکنون نیمه کاره مانده است.

بازار میریزد

طرح های عقب افتاده و نیمه کاره تبـریز، تنها طرح های چهارسال قبل نیستند. چندین طرح از پنج تاده سال قبل نیمه تمام رها شده و یا اصلا به مرحلهٔ عمل در نیامده است.

مرمت و نوسازی تاق های بازار تبریز که جزوآثار باستانی و تاریخی به ثبت رسیده از پنج سال قبل تاکنون، همچنان درمحاق زبان و کاغذ مانده است.

تاق های بازار تبریز، بعلت کهنگی و فرسودگی، درحال ریزش است و هرازچندگاهی، یک یا چند تاق از تاق های بازار فرومیریزد و مردم راهراسان میکند.

درحالیکه ریزش تاق های بازار مردم را تهدید به مرگ میکند، وچندی قبل نیز براثر ریزش سه تاق از تاق های بازار تبریز، دونفر جان خودرااازدست دادند، بازسازی و مرمت سقف وتاق های بازار همچنان از پنج سال قبل تاکنون، طلسم شده و به مرحلهٔ اجرادرنمیاید.

انجمن شهر و مردم تبریز، شهرداری را مقصر خرابی بازار نمی دانند و معتقدند که این مسوولیت از عهدهٔ شهرداری خارج است، چراکه شهرداری مسئولیتی در حفظ آثار باستانی و تاریخی ندارد. بلکه این مسوولیت به عهده سازمـان دیگری است که هرچه زودتر باید دست بکار شود وگرنه دست روی دست گذاشتن واز کنار ماجراها و حادثه ها بی تفاوت ردشدن، حوادث دیگری به دنبال خواهد داشت.

بی توجهی به انهدام اثار تاریخی

بازسازی و مرمت مسجد کبود نیز که یکی از آثار تاریخی شهرتبریز و متعلق به دوران آق قویونلوها میباشد، از هشت سال قبل همچنان نیمه کاره مانده است اسفناکتر اینکه در چنین شرایطی بودجه تعمیراتی این بنا از آغاز سال جاری قطع شده است.

قطع بودجهٔ بازسازی و مرمت مسجد کبود که حاکی از بی توجهی مسوولین به خواست های مردم از یک سوی و بی تفاوتی دربرابر نابودی و انهدام آثار تاریخی از سوی دیگر است، مردم تبریز را انگشت به دهان گذاشته است.

ازدیگرطرح های عقب افتاده تبریز، تعریض بازارچهٔ «حاجی جبارنایب» است که از ده سال قبل تاکنون دراجرای این طرح اقدامی صورت نگرفته و تمام کارها و عمل ها تنها در جلسه بازی ها، مذاکره ها و کاغذ پراکنی ها امتداد میابد. لیکن از بیست و پنج سال قبل تاکنون هیچ گامی درراه اجرای این طرح برداشته نشده است و ساکنین مسیر این خیابان، همچنان درگیروعده و وعیدهای مسوولین شهری هستند و برای تجدیدبنایا فروش خانه ها و ساختمان های خود در بلاتکلیفی به سر میبرند.

خبرنگارماحاکی است که پیشینه تعدادی از طرح های عقب افتاده تبریز در گذشته‌ای به قدمت نیم قرن قبل ریشه دارد.

خیابان بقعه صاحب‌الامر

طرح امتداد خیابان «بقعهٔ صاحب‌الامر» تبریز که بیست سال قبل به تصویب رسیده، همچنان دست نخورده باقی مانده است، صاحبان خانه و املاک واقع در مسیر این خیابان، از بیست سال قبل تاکنون نگران ملک خودهستند و درسرگردانی به سر میبرند. بلاتکلیفی سرنوشت طرح امتداد خیابان «صاحب الامر» ازبیست سال قبل تاکنون انجام معاملات املاک دراین خیابان را متوقف کرده است شگفت انگیزتراازاین سرنوشت، طرح امتداد خیابان بهادری تبریز است. که نیم قرن قبل به تصویب رسید. بموجب این طرح، خیابان «بهادری» تاکوی «تپه‌ی باغ» امتداد میابد. لیکن از بیست و پنج سال قبل تاکنون هیچ گامی درراه اجرای این طرح برداشته نشده است و ساکنین مسیر این خیابان، همچنان درگیروعده و وعیدهای مسوولین شهری هستند و برای تجدیدبنایا فروش خانه ها و ساختمان های خود در بلاتکلیفی به سر میبرند.

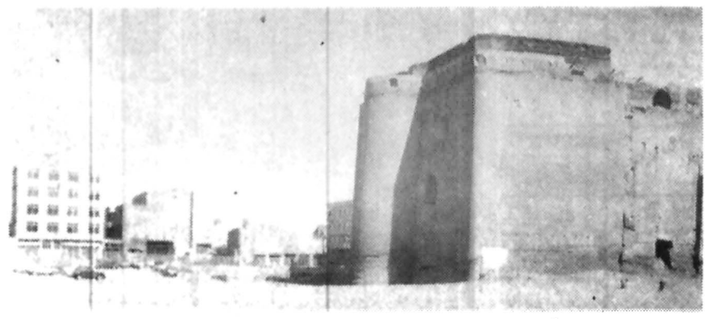

اینهم همان میدان بزرگ و سرسبز و باصفائی است که قراراست دراطراف ارک علیشاه احداث شود. چهارسال است که جزیک بیابان درانداشت چیزی نیست.

نمائی از تاق های فروریخته بازار تبریز که جان بازاریان و عابرین بازار را تهدید میکند. طرح مرمت تاق های بازار تبریز از پنج سال قبل بلا اجرا مانده است.

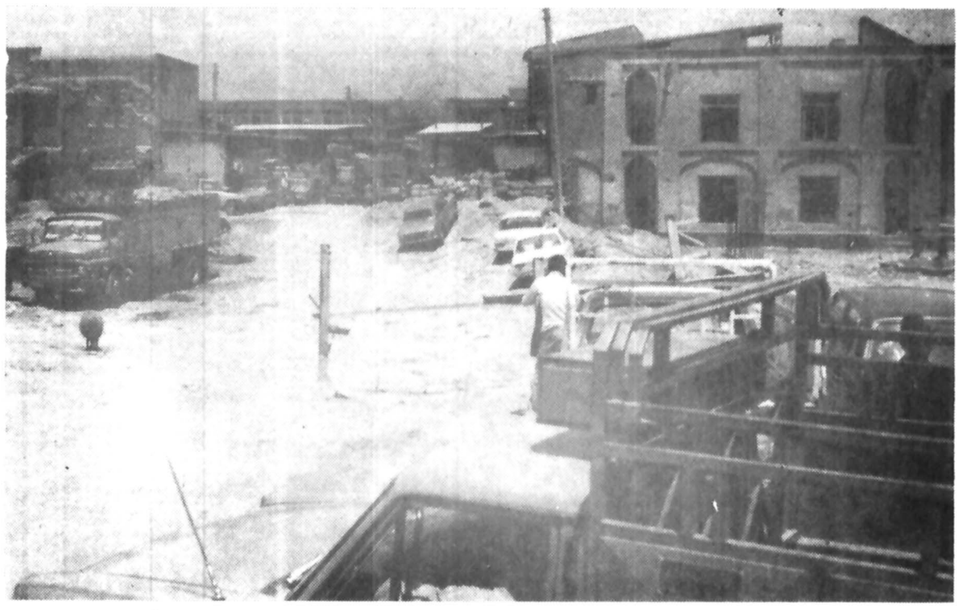

نمائی از طرح نیمه کارهٔ امتداد خیابان «بقعه صاحب الامر» تبریز که بیست سال قبل به تصویب رسیده ودرراه اجرای آن تنها به تخریب چند ساختمان قناعت شده است.

پاسخ مسئولان به نامه های مردم

خاک مازاد جمع آوری شد

بازگشت بشرح مندرج در شماره ۱۵۶۲۴ ـ ۲۵۳۷/۳/۱۰ تحت عنوان «کلکی که رانندگان کامیون میزنند» اعلام میدارد. برابر گزارش شهرداری منطقه سه در مجاورت منزل مورد بحث مقداری خاک مازاد ساختمان ریخته شده بود که نسبت به جمع آوری و حمل آن اقدام گردید. ضمنا بمامورین مربوط آموزش داده شد که بمحض بر خورد با این قبیل کامیونها نسبت به برداشتن شماره آن اقدام لازم بعمل اورند.

شهرداری پایتخت

مدرسه ابرندآباد تعمیر گردید

در پاسخ مطلبی که در شماره ۱۵۶۴۱ مورخ ۳۷/۲/۲۰ آن نشریه زیر عنوان «مردم زمین داده‌اند اما آموزش و پرورش تنبلی میکند» درج گردیده است باطلاع میرساند:

اداره کل آموزش و پرورش استان یزد گزارش داده است، تا کنون از سوی هیچکس زمینی بمساحت ۵ هزار مترمربع در اختیار آموزش و پرورش یزد گذارده نشد تا نسبت به تاسیس دبستان جدید اقدام شود.

ضمنا نسبت به تعمیر و تجهیز مدرسه ابرند اباد اقدام لازم بعمل آمده است.

روابط عمومی وزارت آموزش و پرورش

ثبت نام داوطلبان

در پاسخ مطلبی که در شماره ۱۵۶۵۰ مورخ ۳۷/۴/۱۰ زیر عنوان «قابل توجه وزیر آموزش و پرورش» درج گردیده است باطلاع میرساند، برابر گزارش دفتر تربیت معلم نداشتن تعهد خدمت یا اشتغال در سازمانهای دولتی یا وابسته به دولت یکی از شرایطی است که وزارت و آموزش و پرورش برای ثبت نام داوطلبان مراکز تربیت معلم در نظر گرفته و افرادی که در یکی از سازمانهای یاد شده اشتغال دارند در این مراکز پذیرفته نخواهند شد.

وزارت آموزش و پرورش

پاسخ تاوان دانش آموزان

در پاسخ مطلبی که در شماره ۱۵۶۴۰ مورخ ۳۷/۳/۲۹ آن نشریه زیر عنوان «چرا دانش آموز تاوان بدهد؟»

درج گردیده است باطلاع میرساند: برابر گزارش نماینده انجمن دبیران ریاضی اصفهان: آقای محمد رضا کاظمی (نویسنده مطلب) دبیر ریاضی دبیرستان صائب هستند و ایشان در هیچیک از کلاسهای چهارم نظام جدید ریاضی فیزیک، یا تجربی تدریس نداشته‌اند. ضمنا طبق نظریه کمیسیون فنی انجمن ریاضی استان اصفهان و همچنین باستناد آمار موجود قبولشدگان درس جبر و آنالیز به بیش از ۸۰٪ بوده است.

وزارت آموزش و پرورش

پیرانشهر دارای تلفن خودکار می‌شود

در شماره ۱۵۶۳۸ تاریخ ۳۷/۳/۲۷ روزنامه اطلاعات مطلبی در مورد تلفن پیرانشهر درج گردیده که پاسخ آن در زیر اعلام میگردد. در برنامه تجدید نظر شده توسعه مراکز تلفن کشور برای پیرانشهر مرکز تلفن خودکار متحرک با ظرفیت ۱۰۰۰ شماره در نظر گرفته شده است که در صورت مساعد بودن عوامل مختلف در اواخر آذر ماه سال جاری آماده میشود و مورد بهره برداری قرار می گیرد.

شرکت مخابرات ایران

دستورالعمل ابلاغ شد

در پاسخ مطلبی که در شماره ۱۵۶۲۱ مورخ ۳۷/۳/۷ آن نشریه زیر عنوان «هزاران اموزگار غیر دولتی هنوز بلاتکلیفند» درج گردیده است باطلاع میرساند:

دستورالعمل استخدام رسمی کارکنان مدارس غیر دولتی مشمول فرمان بکلیه مناطق آموزشی جهت اجراء قبلا ابلاغ شد و مناطق آموزشی با توجه به دستور عملها اقدامات لازم را بعمل آورده‌اند.

روابط عمومی وزارت آموزش و پرورش

تمام روستاها زیر پوشش آموزش

در پاسخ مطلبی که در شماره ۱۵۶۳۴ مورخ ۳۷/۳/۲۲ آن نشریه زیر عنوان «فقط یک روستا» درج گردیده است باطلاع میرساند اداره کل آموزش و پرورش آذربایجان غربی گزارش داده است که در منطقه انزل رضائیه تمام روستاها زیر پوشش آموزشی قرار دارند و حتی یک روستای بدون مدرسه وجود ندارد ضمنا یاد اور میشود که چون اخیرا قوشچی بعنوان مرکز بخش انزل انتخاب گردیده است از یک میلیون تومان اهدائی اهالی در سال جاری اقـدام بساختـن دبیرستان در این روستا خواهد شد از طرفی چون روستای قره باغ باقوشچی فاصله چندانی ندارد دانش آموزان این روستا میتوانند در دبیرستان جدید الاحداث ادامه تحصیل دهند، همچنین همانطور که عنوان شده است هرگاه ساکنان روستای قره باغ ساختمانی با نقشه وزارت آموزش و پرورش احداث و در اختیار بگذارند آموزش و پرورش در اعزام دبیر مورد نیاز سریعا اقدام خواهد کرد.

روابط عمومی وزارت آموزش و پرورش

رفع کمبود فشار آب گردید

عطف به مطلب مندرج در شماره ۱۵۶۲۸ مورخ ۳۷/۳/۱۵، زیر عنوان (آب لوله هفت حوض نارمک سربالا نمیرود) باطلاع میرساند:

نسبت به رفع کمبود فشار آب شبکه اطراف میدان هفت حوض نارمک که در اثر اختلالات فنی حادث گردیده بود، اقدام شد، و در حال حاضر فشار آب شبکه محل مذکور در حد معمول و متعارف است.

روابـط عمومـی سازمـان آب منطقه‌ای تهران

نقل و انتقال تلفن

در پاسخ شرحی که در شماره ۱۵۶۴۵ـ۲۵۳۷/۴/۴ آن روزنامه از قول آقای حسن درخشان باعنوان «حق انتقال مالم را ندارم» درج گردیده بود باگاهی میرساند.

۱ـ همانگونه که در گذشته نیز اعلام گردیده اعلام ممنوعیت نقل وانتقال تلفن به منظور جلوگیری از بوجود آمدن بازار سیاه تلفن بوسیله عده‌ای از افراد سود جوواستفـاده از نیروی عظیمی است که همه روزه صرف نقل وانتقال تلفن ها از محلی به محل دیگر می‌شد. با اعـلام ممنوعیت نیروی مزبور در راه توسعه شبکه شهری و نوسازی شبکه شهری ونوسازی شبکه تلفنی تهران وسایر قسمتهای مخابراتـی بکار گرفتـه شده ونتایجی بسیار چشمگیر بدست داده است.

با اینحال شرکت مخابرات ایران بمنظور رفاه مشترکان اگر اشخاصیکه تلفن متعلق به خودشان باشد واز محلی به محل دیگر تغییر جاداده‌اند، درخواست انتقـال نماینـده در کمیته‌ای بررسی میگردد وچنانچه با ضوابط شرکت تطبیق نماید ونیز امکانات فنی لازم وجود داشته باشد نسبت بانتقال آن اقدام میشود وحقی از مشترک ضایع نخواهد شد.

در مورد انتقال تلفن آقای حسن درخشان نیز ایشان می توانند با دردست داشتن مدارک لازم به ناحیه تلفنی منطقه محل سکونت خود مراجعه نماید تادرخواست ایشان رسیدگی شود.

آقـای درخشـان استحضـار دارندواگذاری حق اشتراک بافراد برای آنان مالکیتـی ایجـاد نمی‌نماید واستفـاده کننـده از امتیاز ارتباط تلفن، مشترک آن بوده و نه صاحب آن ولی در مورد خود دستگاه تلفن حق با نویسنده محترم است زیرا در موقع برقراری ارتباط مشترک مبلغی به عنوان بها وارزش خود دستگاه تلفن از آنان دریافت می‌شود وشرکت نیز ممنوعیتی از نظر تعویض دستگاه ویا رنگ آن قائل نشده است.

روابط عمومی شرکت مخابرات ایران

شاکی عذرخواهی کرد

با توجه بمطلبی که در شماره ۱۵۶۱۰ ـ ۳۷/۲/۲۵ آن روزنامه بامضای آقای ابراهیم آژ از مسجد سلیمان زیرعنوان (تفاوت نامه دوقبضه وعادی) درج شده بود باستحضار میرساند.

بقرار گزارش رسیده، بمنظور رسیدگی بشکایت آقای ابراهیم آژ، چندین بار مامـور اداره مربوطه به نشانی ایشان در مسجد سلیمان مراجعه وتقاضا نموده که لاشه پاکتی که با تاخیر رسیده است ارائه نمایند تا امکان هرگونه اقدام میسر گردد که متاسفانه توجهی نشده واخرالامر آقای آژ ضمن نامه‌ایکه شخصـا باداره پست مسجد سلیمان فرستاده بعذر اینکه لاشه پاکت مفقود شده است. از طرح موضـوع در روزنامه اظهار تاسـف نمـوده ومعذرت خواسته است.

روابط عمومی وزارت پست وتلگراف وتلفن

راننده در مرخصی بوده

محترما عطف به شکایت اقای مولائی مشترک شماره ۳۵۸۱۳ شرکت پرسی گاز که در ستون (حرفهائی ازان سوی سیم) شماره ۱۵۶۲۶ مورخ ۳۷/۳/۱۳ آن جریده درج گردیده باستحضار میرساند.

بطوریکه شرکت پرسی گاز اعلام داشته آقای مولائی در تاریخ ۳۷/۳/۶ درخواسـت تحویل گاز نموده است که گاز ایشـان در تاریخ ۳۷/۳/۹ بمنزلشان دردونوبـت تحـویل گردیده است وعلت یک روز تاخیر ناشی از مرخصی راننده مربوطه وعدم اشنائی راننده جدید به محیط بوده است لذا خواهشمند است دستور فرمائید بهر نحوی که مقتضی باشد مراتب را باطلاع ایشان برسانید موجب تشکر خواهد بود.

دبیر سندیکای توزیع کنندگان گاز مایع ایران

برنامه سینماها

تماشای فیلمهائیکه با علامت (×) مشخص شده برای اشخاص کمتر از ۱۸ سال ممنوع است

✱ آخرین روزهای بهاری ـ سینما سکوپ رنگی
قصرطلائی (۷۵۹۶۲۴) ۹ـ ۱۱ـ ۱ـ ۳ـ ۵ـ ۷ـ ۹

✱ آئینه ـ راجش کانا ـ ممتاز
ایفل (۳۱۱۴۷۷) ۱۰/۳۰ـ ۱۲/۳۰ـ ۲/۳۰ـ ۴/۳۰ـ ۶/۳۰ـ ۸/۴۵
اراتوس (۵۲۷۹۷۱) ۱۰ـ ۱۲/۱۵ـ ۲/۳۰ـ ۴/۴۵ـ ۷ـ ۹/۱۵

✱ آلوده گناه ـ رنگی ـ گلوریا لید ـ داگمار لاساندر
شهر قشنگ (۶۴۷۷۷۷) ۱۱ـ ۱ـ ۳ـ ۵ ۷ ۹

✱ استخر ـ رنگی ـ آلن دلون ـ رومی اشنایدر ۹/۴۵
شهر فرنگ (۶۲۷۶۲۸) ۱۱/۱۵ـ ۱/۱۵ـ ۳/۱۵ـ ۵/۱۵ـ ۷/۳۰ـ

✱ ببر ها گریه نمی کنند ـ سینما سکوپ رنگی ۹/۴۵
نازستیک (۶۶۸۴۶۱) ۱۱/۳۰ـ ۱/۳۰ـ ۳/۳۰ـ ۵/۳۰ـ ۷/۳۰ـ

✱ پاپیون ـ استیو مک کوئین ـ داستین هوفمن
رادیوسیتی (۶۴۳۳۲۰) ۱۱/۳۰ـ ۱/۳۰ـ ۳/۳۰ـ ۵/۳۰ـ ۷/۳۰ـ ۹/۳۰

✱ پسربچه ـ طبقه اشراف ـ چارلی چاپلین
دیاموند (۸۲۸۴۰۰) ۱۱/۱۵ـ ۱/۴۵ـ ۳/۳۰ـ ۵/۳۰ـ ۷/۳۰ـ ۹/۴۵

✱ پنجه های نقابدار ـ خمپاره‌ای در آتش
نادر (۳۱۴۷۹۵) ۹ـ ۱۱ـ ۱ـ ۳ـ ۵ـ ۷ـ ۹

✱ پسر شش میلیون دلاری ـ سینما سکوپ رنگی
لیدو (۵۴۱۲۸۲) ۹ـ ۱۱ـ ۱ـ ۳ـ ۵ـ ۷ـ ۹

✱ جولیا ـ جین فوندا ـ ماکزیمیلیان شل
سهر قصه (۶۲۷۲۹۰) ۱۱ـ ۲/۳۰ـ ۵ـ ۷/۳۰ـ ۱۰

✱ جنگ زمین وفضا ـ کیم میلفورد ـ جریل اسمیت
آسیا (۶۴۲۹۰۹) ۱۱ـ ۳ـ۵ـ۷ـ ۹/۱۵
پاسفیک (۷۵۲۳۱۱) ۱۱/۳۰ـ ۳/۳۰ـ ۵/۳۰ـ ۷/۳۰ـ ۹/۳

✱ جولی ـ رنگی ـ ویکرام ـ نادیرا ـ ام پراکاش ـ اوپتال
حافظ (۳۹۱۰۷۴) ۱۰/۳۰ـ ۱ـ ۳/۳۰ـ ۶ـ ۸/۳۰

✱ جهنم سرخ ـ لی ماروین ـ چارلز برونسون
پارامونت (۶۴۸۳۲۱) ۱۱/۳۰ـ ۱/۳۰ـ ۳/۳۰ـ ۵/۳۰ـ ۷/۳۰ـ ۹/۳۰

✱ (×) چشمهاتوباز کن زن بگیر ـ رنگی
پولیدور (۸۹۲۷۳۱) ۱۱/۳۰ـ ۱/۳۰ـ ۳/۳۰ـ ۵/۳۰ـ ۷/۳۰ـ ۹/۳۰

✱ در چنگال اختاپوس ـ سوپر اسکوپ ـ هنری فاندا
سانترال (۹۲۸۶۸۶) ۹ـ ۱۱ـ ۱ـ ۳ـ ۵ـ ۷ـ ۹/۱۵

✱ چهار کماندو ـ ذبیح
فلور (۵۲۸۰۹۶) ۱۰ـ ۱۲ـ ۲ـ ۴ـ ۶ـ ۸ـ ۱۰

✱ حامی ـ فریدون ژورک ـ مرجان
ایران (۳۱۶۳۵۴) ۹ـ ۱۱ـ ۱ـ ۳ـ ۵ـ ۷ـ ۹

✱ حسرت
کیهان (۵۳۶۴۶۰) ۱۰ـ ۱۲ـ ۲ـ ۴ـ ۶ـ ۸

✱ خاطرات یک عشق ـ رنگی ـ ششی کاپور ـ هما مالینی
همای (۳۱۱۶۶۹) ۹ـ ۱۱ـ ۱ـ ۳ـ ۵ـ ۷ـ ۹

✱ خیلی هم ممنون
سیلوانا (۳۶۳۷۷۷) ۹ـ ۱۱ـ ۱ـ ۳ـ ۵ـ ۷ـ ۹

✱ دایره مینا ـ فروزان ـ عزت الله انتظامی ـ سعید کنگرانی
گلدیس (۶۲۸۷۱۳) ۱۱/۳۰ـ ۱/۳۰ـ ۳/۳۰ـ ۵/۳۰ـ ۷/۳۰

✱ دهاتی عاشق پیشه ـ رنگی ـ پاتریشیاگوری
ادئون (۳۶۸۱۱۸) ۶ـ ۱۱ـ ۱ـ ۳ـ ۵ـ ۷ـ ۹

✱ دوست ودشمن ـ رنگی
(۳۵۴۰۴۰) ۹ـ۱۱ـ۱ـ۳ـ۵ـ۷ـ۹

✱ دایره خونین ـ سینما سکوپ رنگی
تاج (۳۱۳۸۶۴) ۱۰ـ ۱۲ـ ۲ـ ۴ـ ۶ ۸ ۱۰

✱ داستان یوسف و زلیخا
توسکا (۵۲۶۵۴۴) ۹ـ ۱۱ـ ۱ـ ۳ـ ۵ـ ۷ـ ۹

✱ راز ـ بهمن مفید ـ پرستو ـ شیراندامی
مالیک (۹۶۳۶۱۶) ۹ـ ۱۱ـ ۱ـ ۳ـ ۵ـ ۷ـ ۹

✱ رضا چلچله
اروپا (۳۰۳۱۷۹) ۱۰/۳۰ـ ۱۲/۳۰ـ ۲/۳۰ـ ۴/۳۰ـ ۶/۳۰ـ ۸/۳۰

✱ زیبای خطرناک ـ سینما سکوپ رنگی
سهیلا (۳۱۶۴۲۴) ۱۰/۳۰ ـ ۲/۳۰ـ ۴/۳۰ـ ۶/۳۰ـ ۸/۳۰
مراد (۷۵۳۳۸۲) ۹ـ ۱۱ـ ۱ـ ۳ ـ ۵ـ ۷ـ ۹

✱ سفرسنگ ـ سعیدراد ـ فرزانه تائیدی ـ رضافاضلی
ریولی (۷۵۷۷۷۷) ۱۱/۳۰ـ ۱/۳۰ـ ۳/۳۰ـ ۵/۳۰ـ ۷/۳۰ـ ۹/۳۰
کاپری (۹۲۸۴۰۱) ۱۲/۴۵ـ۱۰/۳۰ـ ۳ـ۵/۱۵ـ ۷/۳۰ـ ۹/۴۵
امپایر (۸۹۳۹۴۲) ۱۱/۱۵ـ ۱/۳۰ـ ۳/۳۰ـ ۵/۳۰ـ ۷/۴۰ـ ۹/۴۵

✱ سه اژدهای جوان
متروپل (۳۱۹۴۱۰) ۹ـ ۱۱ـ ۱ـ ۳ـ ۵ـ ۷ـ ۹ ۹/۳۰
پانوراما (۳۴۴۵۷۰) ۹/۳۰ـ ۱۱/۳۰ـ ۱/۳۰ـ ۳/۳۰ـ ۵/۳۰ـ ۷/۳۰ـ

✱ سربازهای یک چشم ـ سینما سکوپ رنگی
دروازه طلائی (۳۵۲۱۶۰) ۱۰ـ ۱۲ـ ۲ـ ۴ـ ۶ـ ۸ـ ۱۰

✱ سال ۱۹۹۹ دنیا ناد میشود ـ رنگی ـ رابرت راچن ـ بار باراهامنز
کریستال (۳۱۷۶۷۵) ۹/۳۰ـ ۱۱/۳۰ـ ۱/۳۰ـ ۳/۳۰ـ ۵/۳۰ـ ۷/۳۰ـ ۹/۳۰

✱ عروس مار ـ هندی
شهناز (۷۵۴۶۲۶) ۱۰ـ ۱۲ـ ۲ـ ۴ـ ۶ـ ۸/۳۰

✱ عروس مار ـ رنگی ـ سونیل دات ـ فیروزخان
دریا (۳۴۱۷۴۵) ۹ـ ۱۱ـ ۱ـ ۳ـ ۵ـ ۷ـ ۹

✱ عشاق دیوانه دیوانه ـ رنگی ـ ران هوارد
آتلانتیک (۸۹۷۱۷۱) ۱۱/۳۰ـ ۳/۳۰ـ ۵/۳۰ـ ۷/۳۰ـ ۹/۳۰

✱ عشق سرکش ـ رنگی ـ گلوریا گیدا
ب. ب. (۸۲۹۶۴۱) ۱۰ـ ۱۲ـ ۲ـ ۴ـ ۶ـ ۸ـ ۱۰

✱ طبیعت بیجان
مولن روژ (۷۵۲۹۲۹) ۱۱ـ ۱ـ ۳ـ ۵ـ ۷ـ ۹/۳۰

✱ فستیوال فیلمهای بهروز وثوقی
چرخ فلک (۹۵۰۵۵۸) ۹ـ ۱۱ـ ۱ـ ۳ـ ۵ـ ۷ـ ۹

✱ فرار بزرگ
پاسارگاد (۳۴۲۷۸۲) ۱۰/۳۰ـ ۲/۳۰ـ ۴/۳۰ـ ۶/۳۰ـ ۸/۳۰
المپیا (۵۲۶۷۹۷) ۹ـ ۱۱ـ ۱ـ ۳ـ ۵ـ ۷ـ ۹

✱ فـ ـغ بی پایان ـ جفری هانتر ـ ویوکالیندفورس
بولوار (۶۵۵۲۹۲) ۱۰/۳۰ـ ۱/۱۵ـ ۴ـ ۶/۴۵ـ ۹/۳۰

✱ قطار سریع‌السیر آفریقا ـ نخاله‌ها در هنگ کنگ
البرز (۳۰۴۲۵۸) ۸/۳۰ـ ۱۲ـ ۳/۳۰ـ ۷ـ ۸/۳۰

✱ گناه فامیلی ـ سینما سکوپ رنگی
دیانا (۶۴۷۳۶۵) ۱۱ـ ۱ـ ۳ـ ۵/۱۵ـ ۷/۳۰ـ ۹/۳۰

✱ گناه خواهر خوشکل ـ راف لوکا ـ ادوپژفک
شهرتماشا (۹۲۸۶۸۶) ۱۱/۳۰ـ ۳ـ۵/۱۵ـ ۷/۳۰ـ ۹/۳۰

✱ گزارش ـ شهره اغداشلو
سینه موند (۶۴۸۳۲۲) ۱۱ـ ۳ـ ۵ـ ۷ـ ۹

✱ لیلی و مجنون ـ بهروز وثوقی
آستارا (۲۷۴۰۲۲) ۱۰/۳۰ـ ۱۵/۲ـ ۴/۳۰ـ ۶/۴۵ـ ۹

✱ مواظب کلاهت باش
میامی (۷۵۴۳۲۹) ۹ـ ۱۱ـ ۱ـ ۳ـ ۵ـ ۷ـ ۹

✱ نعره اژدها ـ رنگی
رکس (۳۱۸۲۴۲) ۱۰/۳۰ـ ۱۲/۳۰ـ ۲/۳۰ـ ۴/۳۰ـ ۶/۳۰ـ ۸/۳۰
رویال (۸۲۹۷۸۵) ۱۰ـ ۱۲ـ ۲ـ ۴ـ ۶ـ ۸ـ ۱۰

✱ نورمن هیپی شده
نپتون (۷۶۵۱۳۶) ۹/۳۰ـ ۱۱/۳۰ـ ۱/۳۰ـ ۳/۳۰ـ ۷/۳۰ـ ۹/۳۰

✱ همیشه سربلند
برلیان (۳۹۳۵۳۵) ۹ـ ۱۱ـ ۱ـ ۳ـ ۵ـ ۷ـ ۹

✱ هیجده ساله دوست داشتنی ـ سینما سکوپ رنگی
پلازا (۶۴۴۲۵۵) ۱۱ـ ۱ـ ۳ـ ۵ـ ۷ـ ۹

✱ هوسهای قبل از مرگ ـ سینما سکوپ رنگی
پارک (۳۱۹۶۳۷) ۹ـ ۱۱ـ ۱ـ ۳ـ ۵ـ ۷ـ ۹

✱ هدیه مادر بزرگ
شهر نمایش (۳۱۹۸۸۴) ۹ـ ۱۱ـ ۱ـ ۳ـ ۵ـ ۷ـ ۹

✱ یکه بزن ـ بیک ایمانوردی
سهوند (۳۵۴۰۴۰) ۱۰/۳۰ ـ ۲/۳۰ـ ۴/۳۰ـ ۶/۳۰ـ ۸/۳۰

گوناگون

انقلاب اداری را باید جدی بگیریم

متاسفانه شماری از بلند پایگان ادارات ما که با سیستمهای مختلف، در دوایر و سازمانهای دولتی خدمت می کنند، نیاز بیک زنگ هشدار دهنده دارند که وظایفشان را در سطح اشتغال به ایشان یاد آور شود، زیرا نه خود مبدع هستند و نه مبتکر، نه مقلد هستند و نه مجتهد، نه آموزش پذیرند و نه تعلیم دهنده. این افراد که از خود حس ابتکاری برای پیشبرد روند اداری و سر و سامان بخشیدن بوضع مراجعان ندارند و پیوسته مقررات و آئین نامه های دست و پا گیراداری را بهانه ودست آویزی برای جلوگیری از پیشبرد کار مردم و امروز و فردا کردن میدانند ارباب رجوع را سر میدوانند، امروز و فردا می کنند و به کسی که کارش مثلاً مخالف اصول و ضوابط اداری است و قطعا جوابش منفی ست چنین پاسخی نمی‌دهند و بالعکس، میبرند و می‌آورندش، نامه روی نامه و ورق براوراق پرونده اش می افزایند و پس از ماهها سردوانی و سرگردانی، همان جوابی را که روز اول می بایست بدهند، کف دستش می گذارند!

جالب اینکه چند سالی از صدور فرمان اصل دوازدهم انقلاب ایران میگذرد اما تا این زمان در کار ارباب رجوع و رسیدگی به پرونده ها و در خواست های مردم تفاوت محسوسی از لحاظ زمان رسیدگی و صدور پاسخ، نسبت به گذشته های دور حاصل نشده است.

راستی چرا خود معاونان و مدیران و روسا برای اجرای خواست های مردم زمان و وقت تعیین نمیکنند؟ چرا برای کاری ولو جزئی صدور دستور مدیریت کل، پی نوشت معاونت و هامش نویسی ریاست قسمت و از هم مهمتر تعظیم و تکریم و کرنش کردن و اجازه طلبیدن با تعیین وقت قبلی از خانم منشی مدیر کل و رئیس لازم است؟

چرا ارباب رجوع برای احقاق حق و یا هر خواست منطقی و هر کار جزیی این را دیدن و آن را دیدن، از این میز به آن میز رفتن و از این اطاق به آن اطاق دویدن لازم دارند؟ آیا اربابان اداری ما هنوز نتوانسته اند مفهوم اصل انقلاب اداری را بطور صحیح درک کنند؟ مگر این اصول نوزده گانه انقلاب برای دگرگونی نظام پوسیده و کهنه اجتماعی ما و برای رفاه حال و ترضیه خاطر مردم اعم از فقیر و غنی شهری و روستایی و زشت و زیبا صادر نشده است؟ پس این سستی در کار ها و تبعیض و ایجاد رابطه و تبانی کردن از جانب اربابان اداری بچه علت است؟ زمان، زمان رکود و خمودگی و چرت زدن و وقت گذراندن و حق را نا حق کردن نیست، زمان زمان سردواندن و مردم ناراضی کردن و امروز و فردا کردن نیست، زمان کار است زمان راضی کردن مردم است، زمان حمایت از ضعفای بی زبان و بی پارتی است و زمان سازندگی است هر وزیر، هر مدیر کل و رئیسی میتواند انقلاب اداری را از دستگاه تحت سر پرستی خود شروع کند، در اطاقش را به روی مردم باز گذارد و خود، شنوای درد دل مراجعان باشد. کمیسیون و کمیسیون بازی، پارتی و باند بازی و زورگویی و بی توجهی را کنار بگذارد، از انتقاد نهراسد و هر کارمندی را مامور رسیدگی به کاری کند و رسیدگی به آن‌ها را زمان بندی نماید و در ظرف یکروز و دو روز یا حداکثر سه روز جواب مردم را بدهد. بی شک تا چنین نکنیم اصل انقلاب اداری را رعایت نکرده ایم و در پیشگاه وجدان و در برابر نسل آینده و تاریخ مسئول و جوابگوئیم

خرمشهر ـ محمد جواد مقدس جعفری

دادگاهی برای بندگان خوب خدا!

بالاخره محاکمه گلسرخی تمام شد و عده ای به حق یا ناحق محکوم و تبرئه شدند و سروصداها برای مدتی خوابید، اما در ذهن هرانسان آگاهی دادگاه تازه ای پا گرفته است که دراین دادگاه دادستان و قاضی و متهم ووکیل مدافع مرتب با یکدیگر گلاویز هستند.

تفاوت کار در اینجاست که در این دادگاه متهم گلسرخی نیست، بلکه اندیشه ایست که موجب شده است گلسرخی پیدا شود. جرم رشوه خواری نیست، بلکه رشوه پردازیست، عملی که اگر عقل در بعضی شرایط آنرا جرم نداند، دین در هر زمان و مکان و شرایطی آنرا محکوم کرده است. نکته دیگر اینکه دراینجا یک دلال کلاهبردار، یک قاچاقچی، یک دزد و یا قاتل نیست، بلکه کسانی هستند که ادعای دین دارند. نخواسته اند حق کسی را پایمال کنند، نخواسته اند مال کسی را بخورند، بلکه برای انجام یکی از مراسم مذهبی، خود مرتکب جرم شده اند، «رشوه» داده اند، رشوه داده اند که در راه دینی قدم بردارند که رشوه خواری را محکوم کرده است، این رشوه را یکنفر در یک سطح معینی نداده، کسیکه قصد زیارت خدا را داشته و کسی که رهبری یک کاروان را عهده دار بوده و کسان دیگری در سطوح دیگر. نمیدانم این دادگاه تنها در ذهن من تشکیل شده یا در همه اذهان؟ در این دادگاه، قیافه ها ثابت نیست، دریک لحظه آقای گلسرخی را می بینم که مشغول رهبری ارکستر است، دستهایش را حرکت میدهد، بالا و پائین می آورد و آهنگ موسیقی همه فضا را تسخیر کرده است،

دفعتا زنگ رئیس دادگاه این موسیقی را قطع میکند و همچنین جناب گلسرخی را پشت میز اتهام می بینیم که از خودش دفاع میکند، اما این گلسرخی از آن موسیقی دان دفاع نمیکند، بلکه از گلسرخی یی که مسئول امور حج است، به دفاع می پردازد! مسئول امور حج نه ریش دارد نه عبا و نه عمامه، پس چرا به این مقام منصوب شده، کسی نمیداند و باید یک دادگاه دیگر برای رسیدگی به این موضوع تشکیل شود! از سوی دیگر آنها که رشوه داده اند ظاهرا همه مسلمان هستند ته ریش دارند، عرقچین دارند، تسبیح دارند، سینه ها را سپر کرده اند و با کمال افتخار اقرار میکنند که رشوه داده اند! رشوه داده اند که به خانه خدا بروند، در آنجا حجر الاسود را ببوسند، دست روی آن سنگ بگذارند، چرا که گفته اند حجر الاسود دست راست خداست در روی زمین برای پیمان بستن با مردم. اینها هم میخواهند پیمان ببندند، پیمانی که در راه خداگام بردارند، رشوه ندهند و رشوه نگیرند! در چنین دادگاهی من صدای فریاد همه را می شنوم و زیر لب زمزمه میکنم!

«لعنت الله علی الراشی و المرتشی» لعنت خدا بر راشی و مرتشی!

محمد علی گویا

درجام جهانی فوتبال، سرافکنده نشدیم!

امیدواریم سخنان ما جوانان ایرانی را به عنوان جوانان آزاده و متعصب چاپ کنید، هرچند قلم توانایی نداریم ولی سعی می کنیم با کلماتی ساده اعتقادات خود را بیان کنیم. ایرانی هستیم، آیرانیانی که تمامی آرزوهایشان پیشرفت مملکت در هر مورد است، اعم از سیاست و اقتصاد و ورزش. ما همیشه برای اینکه به جایی برسیم باید قدم به قدم پیش برویم، نه اینکه ده قدم را یک قدم کنیم. تیم ملی ایران در آرژانتین در مقابل بازی‌اش با استرالیا و فرانسه، چون پیروز بودند به صورت غولی بزرگ جلوه گر شد، اما وقتی همان تیم با آرایشی مشابه در مقابل ابرمردان بزرگ فوتبال اروپا و آمریکای جنوبی قرار گرفت، چون با شکست مواجه شد، باد انتقاد را برویش کوبیدند! حال آنکه به عقیده ما این منطقی نیست که یک روز آنها را به اوج برند و روز دیگر با سر به زمین سرنگون سازند. ما در جام جهانی آرژانتین ادعایی نداشتیم چون خودمان آگاهی داشتیم که تیمی ضعیف هستیم ولی البته نه در مقابل قاره های آسیا و اقیانوسیه بلکه در مقابل تیم های بزرگ اروپا و آمریکای جنوبی، و این درست نیست که شما مطبوعاتی ها مردم را علیه نمایندگان کشورمان تحریک کنید. هر نوع ایرادی رواست، به شرطی که ایرادی منطقی و سازنده باشد. چرا هیچ کس ننوشت که اگر غفور جهانی بد بود، آیا بازیکنی بهتر داشتیم، آیا از بازیکن بهتری نام برده شد و اگر نحوه بازی کند و ضعیف بود، روال بهتری وجود داشت و یا اصولا کسی از آن نام برد؟ شما نباید روحیه ورزشکاران را درهم بشکنید، همانطور که بیست و دو تن انسان را خرد کرده‌اید. حال آنکه بچه های ما واقعا تلاش کردند و تنها برای همین تلاش باید بگوئیم این است که: «بچه ها متشکریم»!

رویا آرین، آزیتا سلطانی.

بانو در سیمای ایران

مهناز میرجهانگیری برنامه‌ای به نام بانو دردست تهیه دارد که به احتمال زیاد ازمهرماه از «سیمای ایران» پخش خواهد شد. این برنامه که در ۱۳ قسمت تهیه شده همانطورکه از نامش پیداست به مسائل مربوط به زنان می پردازد و همچنین دراین برنامه ضمن بررسی مسائل زنان فیلمهای مختلفی نیز درهمین زمینه بنمایش درخواهد آمد. گفتنی است که برنامه‌ای بهمین نام هم اکنون در رادیو ۲ تهیه میشود که صبح ها ساعت ۹ـ۹۳۰ دقیقه پخش میشود.

در حضور ناشناس

«محمد اوزی» نویسنده برنامه های صدای ایران، اخیرا دست اندرکار تهیه یک تئاتر تلویزیونی بعنوان «درحضور ناشناس» شده است، که در روزهای چهارم وپنجم مردادماه در استودیو ۱۲ برای سیمای ایران ضبط خواهد شد.

«در حضور ناشناس» اولین نمایشنامه تلویزیونیست که در لحظه پخش، ارتباطی مستقیم با بیننده تلویزیون برقرار میسازد، تمام حوادث این نمایشنامه، درست سه شنبه شبی که قرار است این تئاتر از تلویزیون پخش شود، اتفاق می افتد، و بیننده برای اولین بار خودش را مقابل این جعبه جادوئی در حالی خواهد یافت که بازیگر اصلی نمایشنامه با اعلام ساعت توجه اورا به واقعه‌ای که چند لحظه بعد بوقوع خواهد پیوست، جلب می کند.

موضوع اصلی نمایشنامه درحول وحوش زد وبندهای پنهانی ادارات دورمیزند وبطور کلی فساد اداری را بگونه‌ای نمایشی بتصویر می کشد،

در این نمایشنامه «مهدی بهنام»، «ابوالفضل مطلق» «حبیب اسماعیلی»، «هوشنگ صمدی»، «مریم فرتاش»، «بیژن مومنی و پروین هدایت پور» بازی دارند، نویسنده وکارگردان هنری این نمایش «محمد اوزی» است

کشتیرانی ملی آریا
(سهامی عام)

قابل توجه تجار و بازرگانان محترم

ناوگان ملی بازرگانی آریا ورود هفتگی کشتی‌های خود را به بنادر خلیج فارس به اطلاع میرساند:

۱ـ کشتی آریا رخ سفر ۳۶۲ ورود به بندرعباس ۲۵۳۷/۴/۲۳ سپس بنادر بوشهر و خرمشهر، بارگیری از بنادر آنتورپ، لندن، هامبورگ و بارسلونا.

۲ـ کشتی آریا من سفر ۱۳۷ ورود به خرمشهر ۲۵۳۷/۴/۱۷ سپس به بندر شاهپور بارگیری از بنادر فوکویاما، کوبه، موجی، کیلانگ و کائوسیونگ.

۳ـ کشتی آریا شهاب سفر ۱۳۶ ورود به خرمشهر ۲۵۳۷/۴/۲۱ بارگیری از بنادر ساکابی، چی‌با، ناگویا، نی‌هاما، کیلانگ، توکیو، شیمیزو، هیروشیما گازائوکا ـ موجی و کوبه.

از صاحبان کالا تقاضا میشود جهت اخذ ترخیصیه با شعب کشتیرانی ملی آریا در بنادر تماس حاصل فرمایند.

آریا تهران ۶ـ ۸۳۳۰۶۱ـ آریا خرمشهر ۴۷۴۱ـ آریا بندر شاهپور ۲۲۰۴۷ـ آریا بندر عباس ۴۷۱۱ و آریا بوشهر ۵۷۷۷.

بقیه از صفحه ۱۷

رکود فعالیت ساختمانی، قیمت مصالح ومزد را پائین نیاورد

کالای ساختمانی همچنان بالا است. در حال حاضر چند شرکت وارداتی مقادیری از تایلند ـ فیلیپین ـ کره وچند کشور دیگر وارد میکنند که هر عدد در تویر آن به عرض حدود یک متر وارتفاع بیش از ۲ متر با قیمت های متفاوتی که گرانترین آن بالای ۲ هزار تومان است عرضه میشود.

لولا وقفل کوبی این درها، باید هنگام کار گذاشتن صورت بگیرد.

قیمت در داخلی به تناسب تویر وتو خالی بودن آنها ونوع روکش تفاوت دارد.

ضمنا دو سه کارخانه مجهز نیز به تولید در وپنجره پرداخته اند.

درهای تو خالی داخلی متر مربعی بین ۲۸۰ تا ۳۵۰ تومان ودرهای تویر متر مربعی بالای دو هزار تومان است. در وپنجره آلومینیومی وپروفیل نیز قیمتهای متفاوتی دارد ومثلا پروفیل حدود کیلویی ۵۰ ریال واجرت ساخت آن نیز در همین حدود است.

قیر و گونی

سازندگان ساختمان با ارائه پروانه ساختمان به شرکت پخش شرکت ملی نفت ایران میتوانند سهمیه قیر خود را دریافت کنند وقیر کالانیست که کم وبیش بازار سیاه خود را حفظ کرده است. گونی چتائی برای ایزولاسیون ساختمان گران است وهر متر آن حدود ۳۸ ریال تا ۴۰ ریال بفروش میرسد.

تهیه کاشی ـ لوازم بهداشتی

ـ لوازم برقی ودیگر مایحتاج ساختمانی آسان است ولی قیمت ها همچنان بالاست کاشی در میان انواع مصالح ساختمانی قیمتش بیشتر شکسته است.

معهذا هنوز در بازار، کاشی ایتالیائی تا متر مربعی ۵۴۰ تومان وجود دارد وسری لوازم بهداشتی خارجی بطور متوسط قیمتی بین ۶ تا ۸ هزار تومان دارد.

کاشی داخلی آماده وفراوان است وقیمت رنگی آن بسته به نوع متر مربعی بین ۴۵ تا ۱۲۰ تومان است.

سال قبل کارخانه های داخلی ۵۸۰ میلیون عدد کاشی تولید کردند که تصور میرود امسال این تعداد کاهش یابد.

گچ

قیمت رسمی گچ حدود یکماه قبل رسما کیسه ای ۴۱ ریال یعنی تنی ۴۲۰ ریال گران شد واین تنها کالای ساختمانی است که در دوران رکود قیمت آن اضافه شده است. باین ترتیب یک کیسه گچ سرکار حدودا ۱۴۵ ریال تحویل میشود.

تاسیسات

هزینه تاسیسات نیز برای کارهای ساختمانی گران است ودولت برای حمایت دو سه کارخانه داخلی از واردات چیلر ـ فن کویل وبرج خنک کننده جلوگیری کرده است وقیمت تولیدات داخلی گرانتر از کالاهای مشابه خارجی است وبرای خرید این لوازم باید در نوبت ایستاد وچند ماه صبر کرد.

دستمزد

رکود فعالیتهای ساختمانی در کاهش دستمزدها هنوز اثر قابل توجهی نداشته است البته از افزایش دستمزدها جلوگیری شده ولی همچنان دستمزدهای کاذب در بازار وجود دارد. کارگر ساختمانی ۵۵ تا ۶۵ تومان ـ بنا ۲۰۰ تا ۲۵۰ تومان گچ کار وبنای متخصص نما سازی روزانه حدود ۳۰۰ تومان مزد دارد.

باین ترتیب باید گفت که هنوز کارکنان بخش ساختمان، رکود ساختمانی باورشان نشده است ودستمزدهای خود را کاهش نداده اند.

از سوی دیگر همچنانکه ذکر شد قیمت مصالح ساختمانی اگر چه در موارد زیادی بازار سیاه ندارد، معهذا همچنان بالا است وتولید کنندگان نیز با کاهش تولید از ایجاد رقابت وشکسته شدن قیمت ها پرهیز دارند.

کاهش تولید

تولید کنندگان نیز معتقدند که برایشان تولید مصالح ساختمانی با قیمت های پائین تر امکان پذیر نیست ولی در عین حال هستند دست اندر کارانیکه معتقدند گروهی که سودهای کلان برده اند همچنان عادت خود را ترک نکرده اند واین بر مسئولان وزارتخانه های صنایع ومعادن ـ مسکن وشهرسازی ـ بازرگانی واتاق بازرگانی واتحادیه های صنفی است که بنشینند ودر شرایط رکود تا آنجا که ممکن است واقتضا دارد قیمتها را بشکنند. شکستن قیمتها بویژه در حالیکه بزودی در خارج محدوده پروانه ساختمان داده خواهد شد وگروهی افراد با در آمد کم ومتوسط وارد بازار ساختمان خواهند شد بسیار سودمند است.

نمایشگاه

* آثار نقاشی عبداله عامری
مهر شاه ـ خیابان فرح شمالی ـ خیابان آپادانا ـ نبش نوبخت ـ (۹تا۱۲ و ۱۶تا۲۰)
* نقاشی های علی زمان دلپذیر
نگارخانه سبز (خیابان پهلوی ـ امانیه ـ پلاک ۵ـ (۱۷تا۲۱)
* کروکی های سیاوش طهمورث
نگارخانه آزاد ـ عباس آباد اندیشه ۲ـ پلاک ۷۳ـ (۱۰تا۱۸)
* هزار سال خط پارسی
از مجموعه خصوصی سناتورمحمدعلی مسعودی ـ مرکز فرهنگی و هنری رضاعباسی ـ خیابان کورش کبیر روبروی هتل بین المللی ـ (۱۰تا۱۲ ، ۳تا۶) سه شنبه ها تعطیل است
* آثاری از نقاشان ایرانی و آمریکائی
فصل هاویادها ـ خیابان تخت طاووس میرعماد ـ خیابان یازدهم، پلاک ۲۶ـ (۱۰تا۲۰)
* نقاشی های انوشه
سیحون ـ عباس آباد ـ وزراء ـ خیابان چهارم (از ۱۲تیرماه ـ ساعت ۱۰تا۱۳ و ۱۶تا۲۰)
* آثار نقاشان شیرازی
خیابان تخت جمشید ـ نبش بندرپهلوی (۹تا۱۲ و ۱۶تا۲۰)
* نقاشی های داود امدادیان
نگارخانه ایران ـ عباس آباد ـ وزراء ـ خیابان بخارست ـ خیابان هیجدهم
* آثار نقاشان امپرسیونیست
نگارخانه سولیوان ـ خیابان دانشگاه ـ (۱۷تا۲۰)
* آثار نقاشی های علی اکبر صفائیان، اسماعیل، مرضائی، جلالی سوسن آبادی و بهرام عالیوندی
شاهرضا ـ روبروی دانشگاه تهران ـ انتشاراتی آگاه (۹تا ۱۹)
* عکس هائی از آثار تاریخی ایران
انجمن سینمای جوانان ایران ـ خیابان پهلوی ـ سه راه آریامهر بوعلی ـ شماره ۴

موزه

* مرکز فرهنگی و هنری رضاعباسی
خیابان کورش کبیر ـ روبروی هتل بین المللی ـ (۱۰تا۱۲ و ۳تا۶) بعدازظهر سه‌شنبه ها تعطیل است
* هنرهای تزئینی
بلوار کریمخان زند (۹تا۱۶و۱۵تا۲۰)
* سلسله پهلوی
خیابان پهلوی ـ کاخ مرمر ـ (۹تا۱۶)
* خزانه جواهرات سلطنتی
بانک مرکزی ـ (۱۵/۳۰تا۱۸)
* موزه هنرهای معاصر سنت وهویت معماری فنلاند
امیرآباد ـ پارک فرح ـ (۱۱تا۲۰)
* ایران باستان
خیابان قوام السلطنه ـ (۹تا۱۳ و ۱۵تا۱۸)
* شهیاد آریامهر
میدان شهیاد ـ (۹تا۱۶)
* کاخ گلستان
میدان ارک ـ (۹تا۱۲ و ۱۵تا۱۷)
* هنرهای ملی
میدان بهارستان ـ (۹تا۱۶)
* فرش
امیرآباد شمالی ـ جنب پارک فرح ـ (۱۰تا۱۸) باستثناء روزهای شنبه

تئاتر

* ۳ فنجان چای
به کارگردانی: فرهاد مجدآبادی
بازیگران: دانشجویان هنرهای تزئینی
خانه نمایش (۱) ـ خیابان فردوسی ـ کوچه پارس (۸ بعدازظهر)
* مضرات دخانیات
به کارگردانی: حمید لیقوانی
خانه نمایش (۲)
از روزچهارشنبه ۱۴ تیرماه (ساعت ۸ بعدازظهر)
ماهی سیاه کوچولو
بر اساس قصه‌ای از «محمد بهرنگی»
کارگردان: منصور خلج
تئاتر چهارسو ـ خیابان شاهرضا ـ چهار راه پهلوی
(ساعت شروع ۱۸/۳۰ و جمعه ها ۱۶/۳۰)

فیلم

فیلم های چارلی چاپلین
انجمن سینمای جوانان ایران ـ خیابان پهلوی ـ سه راه آریامهر ـ بو علی سینا ـ شماره ۴

فال فردای شما

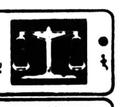
• حمل
شاید یک دیدار ناخوش آیند برایتان پیش بیاید، در اینمورد خونسردی خود را حفظ کنید.

• ثور
از راهنمائی به دیگران دریغ نکنید، چرا که بزودی خود محتاج راهنمائی یکی از دوستان خواهید شد.

• جوزا
در زندگی شما یک تحول مطلوب پیش بینی میشود و ای بسا که ناچار شوید ترک دیار کنید.

• سرطان
با اشتیاق بدنبال رویداد عشقی میروید، اما سرانجامی چندان خوشایند نخواهد داشت.

• اسد
همه چیز را از آن خود نخواهید، به دیگران نیز فرصت دهید که در کار خود پیشرفت کنند.

• سنبله
آنقدر برای خود مشغله درست کرده‌اید که کمتر فرصت رسیدگی بامور خانه وخانواده برایتان باقی مانده است.

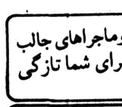
• میزان
در محدوده خانوادگی خبر ها وماجراهای جالب و شگفت انگیزی می شنوید که برای شما تازگی دارد.

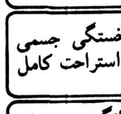
• عقرب
امکان دارد که احساس خستگی جسمی وروحی کنید، راه حل آن یک استراحت کامل است.

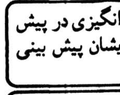
• قوس
برای دختران روزهای هیجان انگیزی در پیش است و درگیریهای خانوادگی برایشان پیش بینی میشود.

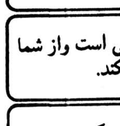
• جدی
دوست یا آشنائی دچار مشکلی است واز شما تقاضای گره گشائی کارش را میکند.

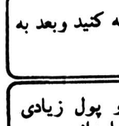
• دلو
اول به خود وخویشان اندیشه کنید وبعد به فکر دیگران باشید.

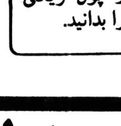
• حوت
زحمت شما بیشتر میشود و پول زیادی عایدتان خواهد شد، قدر این پول را بدانید.

جدول

ویژه ۹۹۶۹ — عادی ۱۲۲۹۰

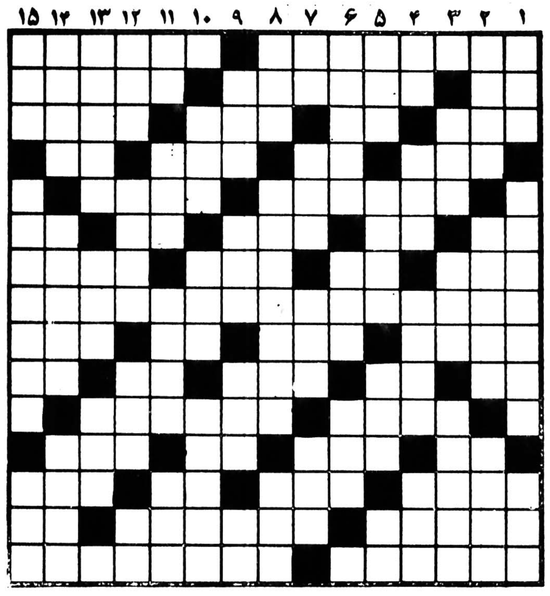

افقی: ویژه

۱ـ از اتحاد چند کشور یا ایالت پدید اید ـ پایدار و برقرار شده
۲ـ صدمترمربع ـ نفرت داشتن ـ شبه جزیره ای در جنوب روسیه
۳ـ به سنگ نرود ـ ضمیر متصل ـ با کلک جور میشود ـ به سر می افتد و برزمین می زند
۴ـ کاشتن درخت ـ ماهی قرمز ـ انگشت حیرت بدندان دارد ـ وقت و لحظه
۵ـ خودداری کننده از انجام کاری ـ پایتختی در اروپا
۶ـ پیشاوندیست ـ مایه اصلی ـ هوای گرم ـ بلی به زبان روسی ـ ضمیر مفرد
۷ـ بوی بد ـ تنهاست ـ تمساح مزورانه میریزد ـ ازپولهای خارجی
۸ـ وزیر دانشمند و معروف سلطان حسین بایقرا
۹ـ دسته هاون ـ پسوندیست ـ عدد بازی ـ در دریا جنگ می کنند
۱۰ـ نیم تنه زنانه ـ عددی است ـ ورزش مفرح اکنون ـ ماهی درسال سریانی ـ صفت عدد
۱۱ـ همیشه گرامی داشته نمیشود ـ صحبت و مکالمه در زبان خارجی
۱۲ـ آنچه خداوند بدهد و ببخشد ـ بناباشد ـ خالص از هرچیز ـ گیاه قندرون
۱۳ـ پنددهنده ـ کاکل است و زلف ـ از پایتخت های مصر قدیم ـ دست پیش خلق خدا دراز می کند
۱۴ـ از افسران ارتش ـ اسرار را حفظ می کند ـ اگر
۱۵ـ ماه گرما ـ بزرگترین ریاضی دان قرن بیستم فرانسه که در مباحث نوروالکتریسیته و تئوریهای مبدا عالم مطالعات و نظریات عمیقی دارد.

عمودی: ویژه

۱ـ رنگ ـ نوعی کف پوس است ـ زنان
۲ـ افسوس ـ سستی درکار ـ درسوک عزیزان میگیرند
۳ـ سبز و شاداب ـ بابرآن که نهند منفجر میشود ـ نصرت داده شده
۴ـ رونق و رخشندگی ـ بی بنیان ـ شراب باشد ـ تیزوبرنده
۵ـ حرفی است ـ از انواع حج است ـ درخشان نیست ـ توانائی
۶ـ خداوند یکتا ـ با آن می نویسند ـ انگشت حیرت بندان دارد
۷ـ خانم تعجب کرده ـ ابر چرکی ـ زادگاه شاعر نوبرداز ـ در بازو است
۸ـ عسقش باختنی است ـ از طوایف ایران ـ جایزه قهرمان
۹ـ روز عرب ـ طریقه و راه ـ طایفه ـ مخفف ازاو
۱۰ـ پیر است و سفید مو ـ زادگاه ناپلئون ـ آغاز و اول
۱۱ـ تکان و جنبش ـ بداخلاق را گویند ـ درخت کوچک ـ پسوندیست
۱۲ـ شکننده ـ همیشه درمان دردنکرده ـ دهانه ـ سخن خشماگین زیرلب
۱۳ـ کتاب شعر ـ شهری در ترکیه ـ رودخانه مقدس هند
۱۴ـ اواز خوان یا دلی دلی میگوید ـ بیت ها ـ گاهی بدون آن به آب می زنند
۱۵ـ ماهی درسال ـ یکی از گالری های معروف تهران ـ با دندانه اش میبرد.

حل جدول های شماره قبل

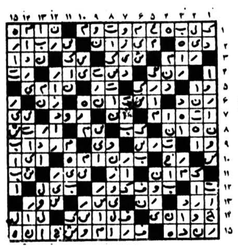

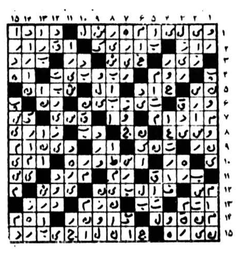

عمودی: ویژه

۱ـ زمین ـ دانش آموزان گرفتند ـ علاقه و الفت.
۲ـ به آنان اطمینان توان کرد ـ بیشتر معشوقه ها چنین اند ـ درخشان و نورانی.
۳ـ بانگ جرس ـ درختی است ـ ماهی درآن زندگی نتواند.
۴ـ بی کم و کاست ـ روزگار و زمانه ـ کارش خورریزی بود ـ حاکم و مرزبان
۵ـ بهشت شداد ـ عشاق پرسوزوگداز نویسند ـ شهر معروفی است ـ وارفته.
۶ـ شهری در اسیا ـ گیاه بیابانی ـ سست و بی حس.
۷ـ ضمیر مفرد ـ از ایالات کشور کانادا که اذعای خود مختاری داشت ـ عددی است ـ عسل.
۸ـ به کار دروگر آید ـ حجمی در هندسه ـ ساحل.
۹ـ کلاهخود ـ به سرش که رسند حقوق می گیرند ـ فعلی است ـ درویش می کند.
۱۰ـ بازوبسته میشود ـ قسمت ـ از خونخواران بنام تاریخ.
۱۱ـ بلی به زبان انگلیسی ـ به رحمت حق پیوسته ـ هوا در زمستان بیشتر چنین است ـ قرض.
۱۲ـ تله ـ عقربه‌اش از حرکت نمی‌ایستد ـ طبل بزرگ ـ از کارخانه های داروسازی.
۱۳ـ رنگارنگ ـ دنبالش را میگیرند و به معدن میرسند ـ بندرزیبائی در فرانسه
۱۴ـ از انواع زردآلوی مرغوب ـ خجسته بیست ـ اثری از فروید.
۱۵ـ از فولهای فوتبال ـ انتهائی ندارد ـ اکنون تجدیدیها می‌خوانند.

افقی: عادی

۱ـ لرزانک میوه است و از انواع دسر ـ نوعی انگور باشد.
۲ـ تردستی درکار ـ دستمال گردن آقا ـ اتاق بزرگ.
۳ـ زمانی به پای اسیران می بستند ـ ابر رقیق ـ گاهی دل جنین است ـ مظهر سبزی
۴ـ از پادشاهان سلسله اشکانی ـ قورباغه ـ رنگی است ـ حرف ندا.
۵ـ فلز جاذب ـ محله و کوی است و از نواحی شهرداری.
۶ـ هرجا باشد آبادی هم هست ـ علامت مفعول صریح ـ بدست آوردن ـ باید غنیمت باشد ـ پیشاوندیست.
۷ـ نخ تابیده ـ در کله است ـ نوعی سبزی است ـ پرندگان شناگر.
۸ـ عشاق مشهور سرزمین هند که مقبره زیبائی دارند.
۹ـ فرورفتن و غروب کردن آفتاب ـ شایسته و سزاوار ـ خداوند یکتا ـ مرغ سعادت.
۱۰ـ ضمیری است ـ نفس بلند ـ کوهی در استان فارس ـ حرف ضریح ـ تکرار یکحرف
۱۱ـ اکنون بیش از سواد ارزش دارد! ـ دستگاهی در موسیقی.
۱۲ـ حرف ربط ـ از وسایل نقلیه ـ لخت و برهنه ـ دیگر میل به غذا ندارد.
۱۳ـ کم باشد! ـ پسندیده و نیکو ـ دست تازی ـ استفاده.
۱۴ـ بدرگاه خدا باید کرد ـ اثری از شکسپیر ـ برابر.
۱۵ـ آب که چنین رود قورباغه ابوعطاء می خواند ـ کارش پی بردن به ناراحتی های درون است.

تلویزیون

توجه: برنامه های زیر از سوی رادیو تلویزیون در اختیار ما قرار گرفته و روزنامه اطلاعات هیچگونه مسئولیتی در تغییرات احتمالی برنامه‌ها ندارد.

یکشنبه

سیمای ایران

۱۸:۰۰ اخبار
۱۸:۰۵ کودکان
۱۹:۰۰ در استان ما
۱۹:۱۵ یوگا برای همه
۱۹:۲۵ جیمی استوارت
۱۹:۵۵ میان پرده
۲۰:۰۰ دانش
۲۰:۳۰ اخبار + اخبار ورزشی
۲۱:۱۵ صمیمانه
۲۱:۳۰ بهداشت
۲۱:۴۵ ترانه های ایرانی
۲۲:۱۰ فیلم سینمایی - زنده باد زاپاتا

تلویزیون دوم

۱۹:۰۰ اخبار
۱۹:۱۰ کارتن «وودی وربیکر»
۱۹:۴۰ فصل جشنواره «جشنواره توس»
۲۰:۱۰ لئوناردوداوینچی
۲۱:۳۰ اخبار.
۲۲:۰۰ اروپا در قرن بیستم
۲۳:۰۰ تئاتر ماه

تلویزیون بین‌المللی

۱۸:۰۰ اسلاید و موزیک
۱۸:۳۰ اخبار
۱۸:۵۵ معرفی برنامه ها
۱۹:۰۰ باناناسپلیتز
۱۹:۲۵ زورو
۱۹:۵۰ خانواده ای درجنگ
۲۰:۴۳ مردخانه
۲۱:۱۰ چیس
۲۲:۰۰ اخبار
۲۲:۱۵ فیلم سینمائی «قتل»

دوشنبه

سیمای ایران

۱۸:۰۰ اخبار
۱۸:۰۵ کودکان
۱۹:۰۰ در استان ما
۱۹:۱۵ ترانه های ایرانی
۱۹:۲۵ کرگ - کسوف
۱۹:۵۵ میان پرده
۲۰:۰۰ سرزمین ما
۲۰:۳۰ اخبار + اخبار ورزشی
۲۱:۱۵ صمیمانه
۲۱:۳۰ سینمای دوشنبه شب - من و تو
۲۳:۰۰ موسیقی کلاسیک

تلویزیون دوم

۱۹:۰۰ اخبار
۱۹:۱۰ کارتن «کوچولوهای جهانگرد» غول برفی
۱۹/۲۰ جانوران را دریابید
۱۹:۴۵ ره آورد
۲۰:۳۰ کوجاک (خار سیاه)
۲۱:۳۰ اخبار
۲۲:۰۰ اپرا: هلندی سرگردان - ریشارد واگنر

تلویزیون بین‌المللی

۱۸:۰۰ اسلاید و موزیک
۱۸:۳۰ اخبار
۱۸:۵۵ واریته
۱۹:۰۰ زیگموند و هیولای دریائی
۱۹:۲۵ داستان حیوانات
۱۹:۵۰ دایره ویژه
۲۰:۴۰ سومری تیلرمور
۲۱:۰۵ واریته
۲۲:۰۰ اخبار
۲۲:۱۵ هاری او

براندو: همیشه یاغی سینما!

مارلون براندو، دون کیشوت هنرپیشه هاست، یاغی دائمی است، عکس العمل همه ماست، در مقابل بی عدالتی هایی که تحمل کرده ایم.

لویی ژوردان (هنرپیشه)

«مارلون براندو» را همه می شناسید با آن چشمان فرورفته درزیر ابروان بلند، پیشانی برجسته وخشمگین نگاه سنگین با نفوذ، وبینی پهن وله شده، مهمتر از همه خوانده اید وشنیده اید که اوتنها یااز جمله هنرپیشگانی است که جداازدنیای بازیگری دردنیای سیاست نیز فعال بوده است. فعالیتی که اورا مشخص کرده است. وقتی براندو جایزه «اسکار» را بدفاع ازسرخپوستان رد می کند. وقتی «براندو» همگام با مخالفان تبعیض نژادی ساعتها راه پیمایی می کند ودرتظاهرات آنها شرکت می جوید ووقتی براندو تنفر خودرا از جنگ ویتنام ابراز می دارد. سیمای هنرپیشه ی متعهدی را مشخص می کند که وظیفه ی خودرا درجامعه می شناسد، بدنیست بمناسبت نمایش یکی از بهترین فیلمهایش «زنده بادزاپاتا» که امشب ازسیمای ایران پخش میشود. شرح زندگی اورا با هم بخوانیم.

مارلون براندو درسال ۱۹۳۴ دراوماهای نبراسکا بدنیا آمد. وی تحصیلات خودرا درآکادمی نظامی شاتوک آغاز کرد امانیمه تمام گذارد وسپس در «اکتورزاستودیو» تحصیلاتش را ادامه داد.

اولین باردرنوزدهم اکتبر ۱۹۴۴ پس از طی دوره ی هنرهای دراماتیک روی صحنه نقش کوتاهی از نمایشنامه ی «مادرم را بخاطر می آورم» بازی کرد.

«ادمیت وان کلو» مدیرتئاتر که ازتیپ واستعدادش خوشش آمده بود با اوقراردادی منعقد کرد وبعدازاین، همیشه اورا به کارگردانانی که قراربود درتئاترش کارکنند، تحمیل می کرد.

پس ازآن براندو درنمایشنامه های «کاندید» اثر «برناردشاو»، تولدیک پرچم اثر «بن هکت» عقاب دوسر اثر ژان کوکتو توانست بخوبی خودرا بنمایاند، ولی سرانجام نقش «استانلی کوالسکی» در اتوبوسی بنام هوس نوشته ی تنسی ویلیامز اورا به شهرت ومحبوبیت رسانید.

پس ازآن «براندو» به کارسینما کشیده شد وبا بازی درنقش یک «مردافلیج» درفیلم «مردان» اثر «فرد زینمان» فعالیت خودرا درسینما آغاز کرد واگر چه توانست درمردان جلب نظر کند امابازهم نقش «استانلی کوالسکی» درسینما نیز برای او شهرت آفرید. فیلم «اتوبوسی بنام هوس» را الیاکازان کارگردانی کرده بود وبازی درهمین فیلم باعث شد که مورد توجه «کازان» قرار گیرد ودرفیلم «زنده بادزاپاتا» بنقش «امیلیانوزاپاتا» ظاهر شود.

«براندو» درسال ۱۹۵۹ فیلمی بنام «سربازهای یک چشم» کارگردانی می کند اما بعلت عدم موفقیت تجاری این فیلم بعداز آن «براندو» با کارگردانی وداع می کند. عمده فیلمهای «براندو» اینهاست:

ژول سزار (ساخته جوزف مانکیه ویچ) دربارانداز (الیاکازان) سایونارا (جاشوالوگان) تعقیب (ارتورپن) آپالوزا (سیدنی، جی، فیوری) گتدی (کریستیان مارکان) شب بعدازحادثه (هیوبرت کورتفیلد) شعله های آتش (جیلوپونته کورو) پدرخوانده (فرانسیس فوردکاپولا) یک تانگودرپاریس (برناردوبرتولچی) ولگردنیمه شب (مایکل وینر) آخرین فیلم «مارلون براندو» «سوپرمن» نام دارد که دران نقش پدر «سوپرمن» را بازی می کند.

* براندو می گوید: دراستعداد امنیت وآرامشی وجود ندارد. من خیلی ازهنرمندان را می شناسم که نه تامینی دارند ونه اعتمادی به آینده وهمیشه با خلاء وحشتناکی دست به گریبانند.

اصلا درهالیوود هیچ چیز دلیل هیچ چیز دیگری نیست. اگر آدم موفقی نباشی که هیچ اصلا خودبخود محکومی، اگرهم موفق وپولدار مشهور، زیباوجوان هم باشی بازسرنوشت بدی درانتظارت است.»

زنده باد «جان اشتاین بک» که زاپاتا را نوشت، زنده باد «الیاکازان» که زاپاتا را ساخت، زنده باد «براندو» که زاپاتا را بازی کرد و زنده باد زاپاتا که در تاریخ جهان ماندگار شد...

روزی که جان اشتاین بک فیلم زاپاتا را دید، بقدری تحت تاثیر کار الیاکازان قرار گرفت که بلافاصله فیلمنامه شرق بهشت را برای کازان نوشت این فیلم یکی از یادگارهای بیادماندنی جیمزدین فقید است...

زاپاتا یکی از درخشانترین آثار این فیلمساز برجسته است، او بسال ۱۹۰۹ در قسطنطنیه (ترکیه) متولد شد و درچهارسالگی همراه پدرومادرش به آمریکا مهاجرت کرد، سرگذشت این مهاجرت که در روحیه کازان بسیار تاثیر گذاشته است، بعدها در فیلم «آمریکا، آمریکا» متجلی شد.

«کازان» همواره بعنوان فیلمسازی خود را شناسانده که در ارتباط برقرارساختن با تماشاگرانش بطرز تحسین برانگیزی موفق بوده است. آثار کازان در اغلب موارد آنچنان در تلفیق فراز و نشیب های داستانی و خطوط واقعگرایانه زندگی موفق بوده که بی تردید میتوان پذیرفت که او غالبا با سوژه های خود زندگی کرده است، هرچند ممکن است او تاپیش از ساختن ببینید باد زاپاتا» به مکزیک سرزمین «زاپاتا» قدم نگذاشته باشد اما جالب است وقتی بدانیم که او سیمای شکوهمند و قهرمان واره زاپاتا را حتی دقیق تر و با شناختی عمیق تر از فیلمسازان مکزیکی و سالها پیش از آنها به تصویر کشیده است. شک نیست که «کازان» همچون هر فیلمسازهالیوودی دیگر دراین مقوله، در بازشناسایی «زاپاتا» راه استناد نپیموده اما بی تردید او روح زاپاتا را دریافته، روح مبارزه جو آزاده منش او را. کازان پیوسته در ترسیم روحیات آدمهایش و موشکافی در خلقیات آنها فیلمساز صبور و خلاقی بوده است و فیلمهای او همیشه اینه‌ای برای انعکاس زندگی آدمها، امیدها و یاناامیدیهای انهاست. بدینگونه است که کازان درسیستم حسابگرانه هالیوود همچون بسیاری دیگر از فیلمسازان آن زمان حل نشده و برای همیشه بعنوان یک فیلمساز مستقل و صاحب سبک تثبیت میشود، فیلمسازی که بیشتر از آنکه متکی برداشن سینمائیش باشد براحساس و غریزه‌ای تکیه میکند که مبتنی برشناخت است. «زاپاتا» نمونه بارزی برای اثبات این مدعاست، فیلمی که به معنا درتحلیل ابعاد گوناگون شخصیت یک قهرمان به دور از حادثه پردازی های رایج، موفق است. شاید نتوان هرگز فراموش کرد فصل پایانی این فیلم، مرگ «زاپاتا» را واینکه چگونه روح سرکش او در اسبش تجلی میبابد

این فیلم را حتما ببینید حتی اگر آنرا دیده باشید.

«کازان» روح «زاپاتا» را دریافته است

قدرت آتش آخرین فیلم سوفیالورن

سوفیالورن و جیمزکابرن در صحنه از فیلم

جدیدترین فیلم «سوفیالورن» قدرت آتش نام دارد که در آن با «جیمزکابرن» و «الالی والاش» همبازی است.

همانطورکه درعکس می بینید دراین فیلم هم سوفیالورن درچهل سالگی از زیبایی اندام خود استفاده کرده است البته همیشه سوفیالورن را پوشیده و نه عریان مثل ستارگان دیگر سینما وسوسه انگیز دیده‌ایم. و این جالب است که بدانید سوفیا بعداز «استریب تیز» فیلم «دیروز، امروز، فردا» درهیچ فیلم دیگری عریان نشده است.

معمولا ستارگان گرانقیمت حاضر کمتر در فیلمهای برهنه میشوند و عکسهای عریان آنها مبالغ زیادی قیمت دارد. مثلا مجله سینمائی «لویی» با توجه به شهرت سوفیالورن زنی شبیه به او پیدا کرد و عکسش را در روی جلد چاپ کرد و نوشت «سوفیالورن سکسی شده است» و این باعث شد فروش مجله بالا رود و مشتاقان سوفیالورن برای دیدن عکسهای عریان او مجله را بخرند. بهرحال مثل همیشه سوفیالورن در فیلم جدید خود تا اندازه‌ای برهنه شده است و همین حد برای تهیه کنندگان سینما رضایت بخش است و میتوانند و از طریق همین صحنه ها مبالغ هنگفتی بجیب بزنند.

آخرین فیلمی که از سوفیالورن در تهران دیدیم «یک روز بخصوص» ساخته‌ی «اتوروواسکالا» بود که در ششمین جشنواره‌ی جهانی فیلم تهران نمایش داده شد.

این مجموعه را حتما ببینید

«لئوناردو» از ونیز می رودو در بهار سال ۱۵۰۱ وارد فلورانس میشود. دراین هنگام نقاشان و مجسمه سازان جوانی در فلورانس زندگی می کردند که علاقه ای به پذیرفتن «لئوناردو» از خودنشان نمی دادند. درمیان این نقاشان و مجسمه سازان «میکل آنژ» به مخالفت با داوینچی پرداخت و این مخالفت هنگام ساختن مجسمه داود به درگیری شدیدی انجامید.

سرانجام درسال ۱۵۰۴ لئوناردو داوینچی مجسمه ی داود را تمام کرد و از ان پس «لئوناردو» نقاشی روی دیوارهای کلیسای «سانتاماریا» پرداخت و....

***

چهارمین قسمت مجموعه ی زندگی «لوناردداوینچی» همچنان ویژگیهای قسمتهای پیشین را در خود جمع دارد: فیلمنامه ی خوب، کارگردانی دقیق و حساب شده و فیلمبرداری بسیار زیبا.

«رناتوکاستلانی» کارگردان این مجموعه از جمله فیلمسازان خوب ایتالیایی است. دو فیلم رمئو وژولیت و فصل عشق را بکارگردانی او در سینماهای تهران دیده ایم.

شیوه پرداخت مجموعه با حضور گوینده و دخالت او درزمان گذشته (که زمان حال و گذشته با هم تداخل پیدا میکنند) مجموعه را از حالت خشک و قراردادی مجموعه های تاریخی جدا ساخته است دراین شیوه ی پرداخت جدید هم وظیفه ی آموزشی و هم نمایشی مجموعه حفظ شده است دراین مجموعه «فیلیپ لروا» نقش «لئوناردوداوینچی» را بازی می کند.

امشب ساعت ۲۲ تلویزیون ۲

عاشق مترسک، اجرایی آشفته تر از متن

دختری غیرمعمولی که بظاهر از بهره هوش کمی برخوردار است با پدرش دریک خانه ی ییلاقی درنقطه ای دور افتاده زندگی می کند. پدر بسیار سختگیر است و رفتاری غیرانسانی با دختر دارد. پدروجود دختر را دلیل تمام بدشانسیهای زندگیش می داند زیرا پس از تولد این دختر بوده که همسرش او را تنها گذاشته و بهمراه یک بیگانه خانه را ترک کرده است. دختر مهربان و مطیع است و بجز پدرش مردی را نمی شناسد، دختر برای راندن پرندگان از مزرعه مترسکی می سازد و با استفاده از لباسهای کهنه پدرش به این مترسک شکل یک مرد میدهد. و این مترسک تبدیل به بزرگترین شادی زندگی دختر میشود تا اینکه.....

نمایشنامه ی «عاشق مترسک» سال پیش نیز از تلویزیون یک پخش شد که البته حالا بصورت رنگی از تلویزیون ۲ پخش میشود. نمایشنامه را جعفروالی با اقتباس از رمان «فلیپس هستینگر» برای تلویزیون تنظیم کرده است. تنظیمی بسیار ابتدایی که دران شخصیت ها چهره روشن و مشخص ندارند. انتخاب بسیارنامناسب هنرپیشگان که نه «فخری خوروش» و نه «جمشید مشایخی» بارلهای دختر و مرد این نمایش جور نیستند و ضعف رهبری جعفر والی نمایش را به مجموعه ای از هم گسیخته و آشفته چه از نظر متن و اجرا تبدیل کرده است.

آنچه دراین نمایش درخور توجه است کار کارگردان فنی این نمایش محمود محمدیوسف است که «سینمایی» و نه «تئاتری» با نمایش برخوردکرده است و تصویرها زیبا و برش ها درست و دقیق است.

پیتر فالک و لوئیز فلیچر در صحنه ای از فیلم

کاراگاه ارژان

کسانی که مجموعه ی «کلمبو» را دیده باشند حتما شخصیت با نمک این کاراگاه را بیاد دارند. شخصیتی که بویژه درایران با لهجه ی بسیار خاص دوبله ی آن نیز با نمک تر شده بود. «پیتر فالک» بازیگر این مجموعه هم اکنون درسینما و تلویزیون شهرت بسیار دارد. البته آنچه برای پیتر فالک شهرت آورده همین ایفای نقش کلمبو بوده است، که هنوز هم این هنرپیشه در فیلمهایش سعی می کند این کاراکتر را حفظ کند. ۲ سال پیش جشنواره ی جهانی فیلم تهران فیلمی نمایش داد بنام «بامرگ کشتن» که دران پیتر فالک نقش کاراگاهی با مشخصات کلمبو را بازی می کرد. فروش این فیلم باعث شد که فیلم دیگر در همان مایه با شرکت «پیترفالک» ساخته شود بنام «کاراگاه ارزان».

نیل سیمون سناریست و نمایشنامه نویس معروف آمریکایی فیلمنامه ی این ۶ فیلم را نوشته است.

نیل سیمون یکی از بهترین سناریست ها است که بویژه درزمینه ی طنز تیحر خاصی دارد. در فیلم «کاراگاه ارزان» ان مارگرت، فیل سیلورز، و لوئیز فلچر، بازی دارند «لوئیز فلچر» بخاطر بازی در فیلم «پرواز براشیانه ی فاخته» برنده‌ی جایزه‌ی اسکار بهترین ستاره سال شده است.

تعطیل تابستانی ورزش از نگاه ۲

آخرین برنامه‌ی پیش از تعطیل تابستانی گروه ورزش از نگاه ۲ جمعه شب این هفته پخش میشود.

این برنامه بخاطر رسیدن تابستان و درپیش بودن ماه رمضان بمدت یکماه و نیم تعطیل خواهد شد و از نیمه دوم شهریورماه ۲۵۳۷ نخستین برنامه‌ی دوره‌ی تازه‌اش را عرضه خواهد کرد. در دوره جدید برنامه‌ی ورزش از نگاه ۲ ضمن پرداختن به مسائل ورزش، اجتماعی با نگاه خاص این برنامه سعی خواهد شد برنامه‌ی «قهرمان ماه» و چند کار تازه نیز گنجانده شود. «مانوک خدابخشیان» که این هفته برای ادامه تحصیلات به آمریکا میرود همچنان همکاری خود را با فرستادن گزارش های ویژه از آن کشور ادامه خواهد داد و همکاران دیگر این برنامه ایرج ادیب زاده، محمدعلی اینانلو، حمید قاضی زاده، رضا آخته، علی رفعتی دوره تازه این برنامه را ادامه خواهند داد.

ضمنا در مدت تعطیل تابستانی ورزش از نگاه ۲ جمعه ها درهمان ساعتی که این برنامه پخش میشد مسابقه ها و رویدادهای ورزشی پخش خواهد شد.

برای هفته های آینده مسابقات تنیس جام ویمبلدون، مسابقه های فوتبال جام تخت جمشید مسابقه پرش با اسکی و پرش با اسب درنظرگرفته شده است

شخصیت های برجسته ایران
برنامه جدید سینمای ایران

معرفی شخصیت های برجسته ایران عنوان برنامه هایی است که مدت ۳۰ دقیقه که «ایرج سنندجی» دردست تهیه دارد و بزودی از شبکه اول تلویزیون پخش خواهد شد. محتوای این برنامه درباره ی شرح زندگی شخصیت های ایرانی درزمان گذشته و حال خواهد بود که کار تحقیق دراین زمینه را محمدرضا پاسدار انجام داده است.

وست فراست نامی که بگوش همه آشناست
همواره درصنعت یخچال سازی پابرجاست

Vestfrost

- یخچال وست فراست
- فریزر وست فراست
- یخچال فریزر وست فراست

در اندازه‌ها و رنگهای متنوع و دلخواه

نمایندگان وست فراست در شهرستانها:

اصفهان	خیابان حکیم نظامی خیابان خاقانی فروشگاه امینی	تلفن: ۴۱۵۵۵
آبادان	احمد آباد، جنب خیابان یک فروشگاه آسمان آبی	۲۲۴۳۵
مشهد	خیابان دروازه طلائی فروشگاه کاخ نور	۲۷۸۰۱
شیراز	چهارراه زند بازرگانی برادران قیصرانی	۲۸۴۳۶
تبریز	خیابان شهناز جنوبی خیابان پاستور فروشگاه بزرگ کورش	۵۱۵۶۲
ساری	خیابان شاه چهارراه برق فروشگاه معادی	۲۶۳۳
رشت	خیابان کورش کبیر فروشگاه سعادت	۲۸۸۵۵
خرم آباد	قاضی آباد فروشگاه زمانی	۶۸۱۷
اهواز	خیابان پهلوی فروشگاه پارس	۲۲۸۰۳
چالوس	خیابان رضاشاه کبیر فروشگاه بهرام آقائی	۳۲۷۷

آنهائیکه وست فراست دارند، آرامش خیال دارند

وست فراست با سرویس مجهز وخدمات بعدازفروش

شرکت وست فراست ایران: خیابان کاخ شمالی بالاتراز بلوار الیزابت شماره ۴۰ تلفن ۶۵۷۲۸۸

آیا در **اعزام ۳۱ شهریور** شرکت میکنید

پس در هر نقطه ایران که هستید از هم اکنون خود را آماده کنید

۳ تی بست T.T.T. BEST

سازمانی کاملا شناخته شده که میتواند قبولی شما را با ۲۵ تا ۶۰ کاست نسبت به سطح معلومات شما همراه با جزوات و کتب مربوطه که حاوی ۴۰۰۰ تست و ۱۰۰ متن میباشد تضمین کند. لطفا برای شروع آموزش با مراجعه به هر یک از شعب بانک صادرات یک حواله ۱۵۰۰ ریالی بنام

موسسه انگلیسی BEST

بگیرید و آنرا همراه با یک قطعه عکس و تقاضانامه که دارای ۱۰ جمله انگلیسی که گویای معلومات شما باشد بآدرس زیر سفارشی پست نمائید

کورش کبیر- جنب پمپ بنزین داودیه داخر صفا

۳ تی بست شاهکار متد تدریس مکالمه برای همه ایرانیان نیز میباشد. برای کسب اطلاعات مکاتبه کنید

تکنووی

با انواع ماشین آلات صنعتی در خدمت صنایع ایران

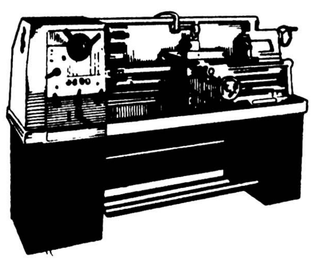

آماده تحویل

- ماشین های تراش
- ماشین های خم کن
- ماشین های قیچی

نماینده کنسرسیوم سازندگان ماشینهای ابزار ایتالیا در ایران

نماینده فروش ماشین سازی اهواز در ایران

از نمایشگاه دائمی شرکت صنعتی تکنووی دیدن کنید

تهران ـ میدان ۲۴ اسفند، امیرآباد جنوبی، خیابان پرفسور براون شماره ۲۳ و ۲۱ ساختمان تکنووی تلفن ۹۳۳۲۲۴ـ۹۳۸۷۱۴ـ۹۲۱۷۰۲ صندوق پستی ۱۴۰۲/ ۳۱۴ تلکس ۲۱۵۳۹۵

واگذاری صدور پروانه ساختمان به بخش خصوصی تصویب شد

انجمن شهر عوارض جدید گوشت را لغو میکند

انجمن شهر پایتخت، دیشب در جریان یک جلسه طولانی طرح واگذاری صدور پروانه ساختمان و نظارت بر کارهای ساختمان سازی به بخش خصوصی را تصویب کرد.

در آغاز این جلسه که از ساعت ۵ بعد ازظهر باحضور شهرستانی شهردار و سه نفر از معاونان سهرداری تشکیل شد، فرهنگ فرهی گفت: من هنوز هم نمیدانم که شهرداری در موردپل‌بزرگ«، شاهنشاهی چه میخواهد بکند؟ هنوز هم شهرداری صراحتا ضرورت بودن‌یانبودن این پل راعنوان نمیکند، بلکه میگوید در آینده موردنیاز نخواهد بود ؟ چرا شهرداری بامردم رو راست و صادق نیست؟ چرا نمیگویند چند وقت دیگر این پل را برخواهید چید؟ فرهنگ فرهی سپس به موضوع دیگری پرداخت‌وگفت: تازگی هانومی کلاهبرداری‌زیر عنوان‌مشهرک سازی« مد روز شده است و هرچند وقت یکبار چند نفر کلاهبردار با توجه به نیاز جامعه‌مساله احداث یکشهرک رابابوق و کرنا اعلام میکنند. تامیلیون ها تومان پول‌مردم را به جیب بزنند همچنانکه اخیرا مساله کلاهبرداری یکی از همین شرکتها به دادسرای تهران کشیده شده است.

سئوال من این است که آیا شهرداری در صدور پروانه و انجام کارهای شهرک سازی نظارت دارد ؟ و آیا برای جلوگیری‌از ادامه کار آن ها ضمانت اجرا دارد یانه ؟ اگر شهرداری‌کنترلی برای‌جلوگیری ازکار این کلاهبردار هاندارد، بهتر است که انجمن شهراین ضوابط راتدوین و تصویب کند.

محمد رضا تقی زاده نماینده دیگر انجمن گفت: در اینکه پل ها چهره تهران را زشت کرده تردید نیست، چرا کهدرگذشته بخاطر آنکه تالار رودکی‌زشت نشود از ادامه پل حافظ در چهارراه کالج جلوگیری‌کردند ولی اینک با یک فاصله سی متری مجددا درحال احداث‌پل دیگری هستند، و من هنوزهم تردید دارم که این پل در جای خود نصب خواهد شد یاآنکه سه چهار سال دیگر باید مثل پل بزرگراه شاهنشاهی آنرا برچینند.

ناطق گفت اگر شهرداری‌پل هشتصد متری کالج را تامحل پلی‌که‌اینک در دست ساختمان است ادامه میداد دست کم بیست‌میلیون‌تومان صرفه‌جوئی کرده بود و ترافیک شمال و جنوبی هم یک کاسه می شد ولی حالا رانندگان مجبورند هشتصد متر روی پل حرکت کنند سپس به سطح خیابان بیایند و مجددا بعد از سی‌متر از سطح خیابان به روی یک پل دیگر بروند.

هشت ماه است که ازسمینار مسائل‌رفاهی منطقه‌سه‌شهرداری میگذردولی‌شهردار این منطقه هنوز تعهداتی راکه در این سمینار کرده به انجام نرسانده است.

سپس رئیس انجمن ، جلسه را محرمانه اعلام کرد و در ساعت۸٫۳۰ بعد ازظهر بعد از پایان این جلسه محرمانه‌مجددا جلسه علنی تشکیل شد وچند پیشنهادشهرداری‌مورد تصویب قرار گرفت.

از جمله پیشنهاد شهرداری‌مبنی بر واگذاری کار صدور پروانه و نظارت و کنترل‌ساختمان‌به‌بخش‌خصوصی پس از تذکرات چند نماینده‌و توضیحات شهردار و یکی از معاونان او بتصویب رسید.

در حاشیه جلسه دیشب انجمن شهر :

جلسه‌محرمانه درفضای‌بازسیاسی

● انجمن شهر پایتخت ، قبل از آغاز جلسه دیشب‌آرامشی شبیه آرامش قبل از طوفان داشت . چهره چند نفر از نمایندگان برافروخته بود و بنظر می‌رسید قصد طرح مسائل تند و حادی‌دارند.دراین میان طرفداران‌شهردار به جنب و جوش افتاده بودند تا نمایندگان مخالف ر به نحوی راضی و ساکت کنند بهمین دلیل «رئیس» بعداز یك مذاکره درگوشی کوتاه با شهردار ، ازمدعوین به این عنوان که «جلسه محرمانه‌ای برای مذاکره و توافق داریم» دعوت کرد که از تالار انجمن خارج‌شوند. اما یکی از نمایندگان انجمن گفت«ماهیچ‌چیزمحرمانه‌ای نداریم، اینجا پارلمان شهرداری است و همه مباحث جلسات ماراهم باید مردم بدانند .

یکی دیگر از نمایندگان گفت تشکیل این‌قبیل جلسات محرمانه بافضای باز مباینت دارد . موقعی که یکی از طرفداران شهردار باقاسم مستعلی به‌بحث‌پرداخته بود تا اورا ساکت سازد محمدتقی فاضی گفت این طرفداران سنتی همیشه مشاور حاکم وقت بوده‌اند ، یعنی در دوره گذشته از نیك‌پی و حالا از شهرستانی طرفداری میکنند و فرداهم هر شخص دیگری که‌شهردار باشد ... بعبارت دیگر اینها طرفدار شهردار هستند نه طرفدار افراد واشخاص .

★ در جلسه دیشب انجمن شهردار بایك تیم مجهز شرکت کرده بود چرا که در معیت شهردار ، مهندس اردلانی ـ دکتر علی ابادی ، خادمی (سه نفر ازمعاونان) او و هفت ـ هشت نفر از مدیران و اعضای عالیرتبه شهرداری هم آمده بودند.موقعی که رئیس ازخبرنگاران خواست که جلسه را بعلت محرمانه بودن مذاکرات ترك کنند اعلام کرد که «بودن کارمندان شهرداری مانعی ندارد » یعنی کارمندان شهرداری محرم‌تر از خبرنگاران جراید هستند .

مساله عوارض جدید گوشت هم‌از مباحثی بود که در جلسه دیشب انجمن شهر پایتخت مطرح شد .

محمد صادق نامه‌ای خطاب به رئیس انجمن نوشته بود که چون گوشت شترا قشر کم درآمد جامعه‌مصرف میکند و بهنگام افزایش عوارض گوشت به نحومصرف گوشت شتر توجیهی نشده است ، بنابراین ضرورت دارد که در جلسه دیشب گوشت همراز مباحثی بود که در جلسه دیشب انجمن شهر پایتخت مطرح شد .

محمد صادق نامه‌ای خطاب به رئیس انجمن نوشته بود که چون گوشت شترا قشر کم درآمد جامعه‌مصرف میکند و بهنگام افزایش عوارض گوشت به نحومصرف گوشت شتر توجیهی نشده است ، بنابراین ضرورت دارد که در جلسه دیشب گوشت همراز مباحثی بود که در جلسه دیشب انجمن شهر پایتخت مطرح شد .

محمد صادق نامه‌ای خطاب به رئیس انجمن نوشته بود که چون گوشت شترا قشر کم درآمد جامعه‌مصرف میکند و بهنگام افزایش عوارض گوشت به نحومصرف گوشت شتر توجیهی نشده است ، بنابراین ضرورت

ضوابط جدید ایجاد واحدهای صنعتی

اولین جلسه شورای گسترش هماهنگی‌کارآموزی های‌حرفه‌ای‌کشور باحضور امیرقاسم معینی وزیر کار و امور اجتماعی ، عباس شیخ معاون اشتغال و بهره‌وری این وزارتخانه و معاونان وزارتخانه‌های آموزش و پرورش، صنایع و معادن ، کشاورزی‌و عمران روستایی، نیرو و نمایندگان سازمان برنامه و بودجه ، امور اداری و استخدامی کشور و اتاق بازرگانی و صنایع و معادن در وزارت کار و امور اجتماعی تشکیل شد.

در این جلسه وزیر کار و اموراجتماعی طی‌سخنانی ضمن تشریح وظایف شورای گسترش هماهنگی کارآموزی های حرفه‌ای خطاب به سرمایه‌دارانی که قصدایجاد واحدهای صنعتی‌جدید دارند گفت: صاحبان سرمایه‌ای که قصد تاسیس صنایع تازه را داشته باشند باید نوع تخصص و تعداد کارگران مورد نیاز خود را با توجه به رشته‌های مورد نظر در اختیار این شورا قرار دهند ، تا شورا بتواند براساس نیازهای هر کارگاه نسبت به برنامه‌ریزی وتامین نیروی انسانی چنین واحد هائی‌تصمیم بگیرد. امیرقاسم معینی در ادامه سخنان خود افزود : بدین ترتیب،همکاری همه‌جانبه صاحبان صنایع‌و اتاق بازرگانی وصنایع و معادن ایران با این شورا بهنگام ایجاد و تاسیس یک واحد تازه صنعتی در تامین نیروی انسانی متخصص‌می تواند در آینده تاحد قابل توجهی از مشکلات مربوط به نقل وانتقال نامعقول کارگران و تنگنای نیروی انسانی مورد نیاز صنایع در کشور بکاهد .

در چهارمین جوابیه جامعه اصناف گفته شد :

اصناف ازدست گروه اندیشمندان به‌مقامات مسئول متوسل شدند!

چهارمین پاسخ جامعه اصناف پایتخت به اتهامات گروه بررسی مسائل ایران نیز دیشب منتشر شد این‌بار هم «جامعه اصناف» ازاتاق اصناف» دفاع‌کرد واطلاعاتی را که درباره ۲۰۰ هزار پرونده گرانفروشی ازسوی گروه بررسی مسائل منتشر شد. «آمار وارقام واهی» عنوان کردند و در مورد اتهام گرانفروشی مدعی‌شدند «آنها میتوانند تحقیق کنندو ببینندعاملین‌اصلی‌گرانفروشی درچه رده‌ای قرار دارند و چگونه حمایت میشوند. » در مورد این گروه گران ـ فروشی از کسی اسم برده نشده وظاهرا از فحوای مطالب برمی‌آید که این افراد در اتاق دیگری غیراز اتاق اصناف هستند .

«جامعه اصناف» پیشنهاد انحلال اتاق اصناف را «فکر ناپخته» دانستند و در این مورد بگفته وزیر امور اقتصادی و دارایی استناد کردند ومدعی شدند که علت تکرار این موضوع بخاطر اینست که «بطوریکه دریافتیم آندسته ازروشن ـ فکران و اندیشمندان وطن‌ـ پرست عضو گروه که از شیوه فعلی اداره‌گروه‌خسته شده بودند از این گروه جدا شده‌اند وآنهائیکه به عنوان مشاور وفکر دهنده در گروه مانده‌اند به امید روزی نشسته‌اند که به شغل ومنصبی برسند». دراعلامیه سپس اضافه شد: «بعضی افراد گروه همانهائی هستند که در گذشته مصدرمشاغلی بودند که اگر دلشان بحال مردم ومملکت میسوخت و خوب‌فکر میکردندوظایفشان را بنحو مطلوب انجام میدادند» در مورد پرونده گرانفروشی ۶۰ میلیون تومانی در این بیانیه گفته شد «ماهم بااعضای گروه هم عقیده هستیم ، ومایلیم‌که اعضای گروه اگر واقعا دلشان برای کاسب ومصرف کننده میسوزد با ما همگام شوند و این گرانفروشان بزرگ را تحت تعقیب قرار دهیم» درپایان بیانیه آمده است :

«جامعه اصناف پایتخت‌که از تحریکات ـ افتراها ـ تهمت های ناروا وتحریک افکار عمومی علیه آنهاسخت بهتنگ آمده‌اند توصیه می‌ـ کنند درحالیکه‌سیاست مستقل ملی مملکت احتیاج به‌وحدت ویکپارچگی ملت دارد اگر سرپرست واعضاء گروه بررسی مسایل ایران فکری سازنده واساسی در زمینه مسایل اقتصادی کشور و اتاقهای اصناف دارند بدون هرگونه جار و جنجال و عوام فریبی و بدور از هر نوع شمار دادن و نقض غرض وتهمت وافتراء دور یک میز بنشینند و مسایل را از دیدگاه استدلال و منطق بررسی کنند وبی‌جهت با تزریق فکر نارضایتی در جامعه مردم را تحرك‌ننمایند ضمنا نمایندگان اصناف از مقامات مسئول مملکتی‌انتظار دارند که برای جلوگیری‌از انتشار آمارهای غلط و نادرست ومباحثات بیجا و بی‌منطق اقدامات لازم را به عمل آورند .»

تشکیل فراکسیون گروه‌اندیشمندان‌در انجمن‌شهر تهران

گروه‌بررسی مسایل‌ایران بزوی فراکسیون ۱۱نفری خود را در انجمن شهر تهران اعلام خواهد کرد . این فراکسیون بعدازملاقات با کمیته اجرائی گروه ، کار موظف خود را بعنوان فراکسیون در انجمن آغاز میکند یک مقام گروه‌بررسی مسایل ایران گفت:

فراکسیون درنظر دارد شیوه متعارف پارلمانی رادر جلسات انجمن شهر بکار بندد و تحرک و فعالیت بیشتری بمسائل شهری و مباحث انجمن بدهد . گروه بررسی مسایل ایران در مورد مسایل شهری و بخصوص مسایل شهرتهران مطالعات و تحقیقات مفصلی دارد که فراکسیون برمبنای آن تمام مسایل مطروحه از طرف شهرداری تهران را بررسی خواهد کرد وطرح هایی برای رفع نارسائی‌ها ارائه خواهد داد. پیش‌بینی میشود که انجمن شهر تهران با اعلام رسمی این فراکسیون و اعلام اسامی ۱۱ نفر اعضاء فراکسیون، مذاکرات داغ‌تری پیدا کند و انتقاد از ضعف‌ها و نارسائی امور شهری و شهرداری بیشتر شود .

هنوز روشن نیست فراکسیون جناح سازنده که ۱۶ عضو دارد و رئیس انجمن نیز عضو آنست با فراکسیون جدید که برای بدست آوردن پستهای هیئت رئیسه در انتخابات بعدی کوشش خواهد کرد ، چه نوع رقابت و یا احتمالا برخوردی خواهد داشت . امابی‌تردید رقابت خودبخود بین ایندو «فراکسیون» پیدا خواهد شدودرنتیجه مباحث و مذاکرات انجمن گرمتر خواهد شد.

«پزشك حاذق و انسان‌دوست»

بدین وسیله از حذاقت و کاردانی جناب آقای دکتر اسماعیل خیری رئیس اداره بهداری و بهزیستی فیروزکوه پزشك انسان دوست که‌موجب نجات فرزند جوانم از مرك‌حتمی گردیده قدردانی و حقشناسی مینمایم .

فیروزکوه ـ رحمت‌الله ـ فیلم آ ـ ۲۴۱۶

روزنامه ندای ناسیونالیست

روزهای چهارشنبه بامطالب تحلیلی‌منتشرمیشود

انجمن ادبی سخن‌سنج فردوسی هرهفته روز های دوشنبه ازساعت۷ الی۹ بعداز ظهر دائر است حاج اسدالله طوفانیان

دنیای‌ورزش روزهای شنبه‌منتشر میشود

زن ۵۵ ساله کشته شد

زن ۵۵ ساله‌ای به علت نامعلومی کشته شد .

شب گذشته تلفنی به ماموران کلانتری ۱۰اطلاع رسید که زن ۵۵ ساله‌ای‌در منزلش واقع در خیابان جابری کوچه سهرابی پلاک ۱۴ کشته شده است .

ماموربن به محل حادثه رفتند و جسد متوفی را در حالی‌که باسروصورت‌خونین در کف اتاق افتاده بودبرای تعیین علت مرگ به اداره پزشکی قانونی انتقال‌دادند.

اهالی محل به خبرنگارما گفتند : متوفی‌فاطمه کریمی نام داشت و دارای شوهرو ۴ فرزندبودو هر هفته در منزلش جلسه سخنرانی و قرآن برپا می‌کرد . اهالی محل همچنین گفتند که از هفته گذشته از فاطمه خبری نبود تا اینکه شب گذشته‌در اثرپوی‌بدی که از خانه او می‌آمدبه‌خانه او مراجعه کردیم

اما هرچه در زدیم جوابی نشنیدیم و نگران وارد منزل او شدیم ولی وقتی که از پشت شیشه به اتاق نگاه کردیم جسد فاطمه را دیدیم که با سروصورت خونین کف اتاق افتاده است .

تحقیقات در باره این حادثه از طرف ماموران انتظامی ادامه دارد .

درشهرستانها

کارگران شیرازی یکروز حقوق خود را به شهرداری کمك می‌کنند

شیراز ـ خبرنگار اطلاعات : «کارگران واحد های صنعتی وتولیدی شهرشیراز برای جلوگیری از راکد ماندن طرحهای عمرانی در دست اقدام یکروز درآمد خود را دراختیار شهرداری قرار میدهند»

این مطلب توسط نمایندگان کارگران شیراز در جلسه دیشب انجمن شهر اعلام‌شد.

در این جلسه اعضای انجمن و شهرداری شیراز از کار پیمانکاران بشدت انتقاد کردند و مهندسین ناظر را در سهل‌انگاری پیمانکاران مقصر دانستند . غلامی‌یکی از اعضای انجمن گفت :

پیمانکاران شهرداری ، پیمانهایشان را با پانصد هزار تومان به دیگر گیرمی‌افتد . پیمانکاران واگذار می‌کنند . اگر مهندسین ناظر دقت نظر کامل بکار برند هرگز پیمانکارش قادر به دزدیدن کار نخواهد بود .

شهردار شیراز در پاسخ گفت :

وضع اسفالت شهر نشان میدهد که پیمانکاران سهل انگار تاچه حد از کار دزدیده‌اند .

ماهرچه بیشتر به آنهاپول بدهیم جلوی دزدی‌شان را بیشتر می‌توانیم بگیریم .

بعنوان مثال اگرکارمندی تامین باشد هرگز رشوه خواری نخواهد کرد.

بعد هم که پای قانون‌به میان می‌آیدمیبینیم معاون خلافکار وزیر براحتی خود رانجات میدهد اما کارمند آفتابه‌دزد گیرمی‌افتد .

جنازه حجت‌الاسلام ابطحی به خاك سپرده شد

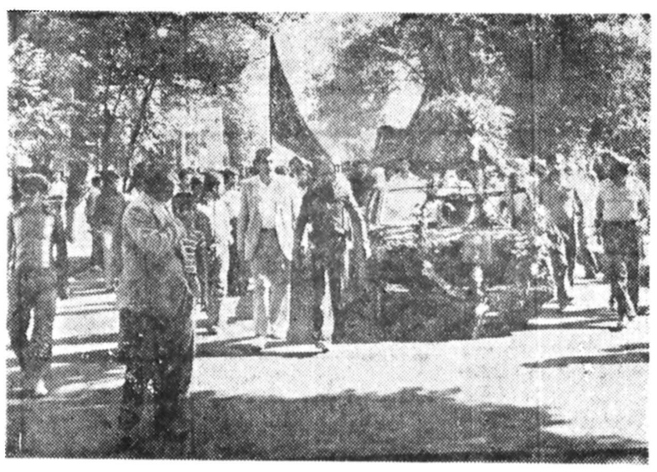

جنازه حجت‌الاسلام حاج سید محمد ابطحی امام جماعت مسجددروازه دولت،اصفهان دیروز باشرکت گروهبیشماری از قشر های مختلف مردم اصفهان ، در این شهر تشییع و بخاك سپرده شد .

مرحوم حجت‌الاسلام ابطحی، از مدتها پیش ، بعلت‌ناراحتی قلبی و ریوی تحت معالجه بود.

از آن روانشاد ، تالیفات بسیاری بجای مانده است .

عکس گوشه‌ای از مراسم تشییع جنازه مرحوم حجت‌الاسلام حاج‌سیدمحمد ابطحی رادرخیابان جهارباغ،اصفهان نشان میدهد .

چشم‌اندازی خجالت آور

بازار تبریز از دیرباز،بخاطر زیبائی های‌ویژه‌اش، پیشینه تاریخی و خصوصیه های هنریش شهرت جهانی دارد. از همین رهگذر ، هر سال هزاران جهانگردخارجی که به تبریز می‌آیند ، بی‌دیدن بازار آنو گرفتن عکس‌های گوناگون ، تبریز را ترك نمی کنند .

اداره کل فرهنگ و هنر آذربایجان شرقی و شهرداری تبریز ، به چشم هم چشمی یکدیگر ، سنگ زیبا سازی و حفاظت بازار تبریز را به سینه می‌زنند . لیکن بازار تبریز زیبانیست، بازار تبریزتمیز نیست ،بازار تبریز ، دیگر جهانگردان را بخود جلب نمی‌کند .

بازار تبریز ، زشت و نازیبا وآلوده‌و خجالت‌آور است .

می‌پرسید چرا ؟ جواب را از عکس بگیرید .

عکس بخوبی نشان می دهد که علیرغم ادعا های رنگارنگ فرهنگ و هنر ، حفاظت محیط زیست و شهرداری تبریز، اول بازار این شهر ، یک آشغالدانی واقعی است .

عکس از مهدی ک. می ـ خبرنگار عکاس اطلاعات در تبریز

۲ نفر کشته شدند

جویبار ـ شاهی ـ خبرنگار اطلاعات :

دو جوان هفده ساله‌و نوزده ساله طی دو حادثه رانندگی در جویبار، زیر چرخ های یک اتومبیل و یک تراکتور کشته شدند .

در حادثه اول که در جاده کمربندی بابلسر ـ جویبار رخ داد، اتومبیل نیسان به رانندگی «محمدحسن نقیبی» جوان هفده ساله‌ای را که سوار دوچرخه‌بود زیرگرفت و کشت .

«محمد حسن نقیبی» که‌بدون گواهی‌نامه رانندگی می‌کرد، توسط ماموران ژاندارمری محل دستگیر شد .

حادثه دوم‌بین‌راه روستای شوکا وجویبار اتفاق‌افتاد

قربانی این حادثه جوان نوزده ساله‌ای بنام سید احمد شریفی» بود که بین راه، سوار تراکتور « حاج عزیزاله مدانلو» شد تا با او به «شوکا» برود . لیکن در سرپیچی که در یک‌کیلومتری جویبار واقع شده است ، «سید احمد» ازتراکتور بزمین افتاد و تراکتور از روی وی گذشت وباعث مرگش شد .

فرماندار دزفول، انجمن شهر را منحل میکند

دزفول ـ خبرنگار اطلاعات

درحالیکه ۶۸ روز از استعفای شهردار دزفول می گذرد ، فرماندار دزفول به انجمن شهر هشدار داد،چنانچه ظرف یکهفته نسبت به انتخاب شهردار جدید اقدام نشود، انجمن را منحل خواهد کرد.

۶۸ روز قبل داعی شهردار دزفول از سمت خوداستعفا کرد واز آن زمان تاکنون اعضای انجمن شهر برای‌انتخاب شهردار جدید بتوافق نرسیده‌اند!

فرماندار دزفول در جلسه اخیر انجمن شهر شرکت کرد و علت عدم انتخاب شهردار جدید و نیز گذشت ۶۸روز از استعفای شهردار قبلی را جویا شد.

رحیم مجلسی رئیس انجمن پاسخ داد که علت این‌امر اختلاف و دودستگی میان اعضای انجمن شهراست.

فرماندار دزفول به اعضای انجمن هشدار داد تاظرف یکهفته نسبت به انتخاب شهردار جدید اقدام کنند در غیر اینصورت انجمن‌را منحل خواهدکرد.

شهردار قبلی دزفول در استعفا نامه خود یادآور شده بود چون افرادی در انجمن هستندکه‌اگر نسبت به خواسته های غیرقانونی آنها اقدام نکنم علیه من اعلام جرم میکنند از مقام خود استعفا میدهم!

در انجمن شهرستان شیراز گفته‌شد :

چوب گرانی‌را کارمندان دولت میخورند

شیراز ـ خبرنگار اطلاعات

★ «حقوق کارمندان دولت باهزینه زندگی هماهنگنیست وچوب هرنوع گرانی‌وتورم را صرفا طبقه کارمند می خورد. من تعجب میکنمچرا دولت که‌از کارمندانش‌توقع درستی و صداقت دارد ، بفکر تامین آنها نیست».

این مطلب را «آزرم» رئیس انجمن شهرستان شیراز در جلسه دیشب انجمن عنوان کرد .

در این جلسه تصمیم گرفته شد:از محل عوارض‌گواهی نامه رانندگی در شیراز ، مرکز آموزش زنان و اطفال بزهکار ساخته شود.

در اجرا ی‌این تصمیم دو ونیم میلیون تومان عوارض جمع‌آوری شده ازگواهینامه های رانندگی‌پنا میزان ده میلیون تومان صرف ایجاد این مرکز خواهد شد.

عوارض دریافتی از هر گواهینامه هزار ریال است.

اطلاعیه

اداره‌راهنمائی‌ورانندگی

بدینوسیله به اطلاع متقاضیان‌اخذانواع‌گواهینامه های رانندگی میرساند از تاریخ ۳۱ر۴ر۳۷یکانهای آزمایش وصدور گواهینامه رانندگی بمدت ۱۵ روز تعطیل خواهد بود . متقاضیان می توانند از تاریخ ۱۵ر۵ر۳۷ طبق برنامه تعیین شده قبلی صبح وبعداز ظهر بمحل آزمایش مراجعه فرمایند لیکن چون کلیه‌گواهینامه های متقاضیانیکه در آزمایش قبول شده ومدارك خود را تحویل داده‌اند آماده تحویل‌است باجه تحویل گواهینامه در مدت مذکورتعطیل نخواهد بود ازکلیه خانم‌هاوآقایان که مدارك صدور گواهی نامه خودرا تحویل داده‌اند تقاضا دارد برای دریافت‌گواهینامه خود به باجه تحویل مراجعه‌وگواهینامه‌خودرا دریافت دارند .

درضمن بر اساس آئین نامه اصلاحی ماده ۵ نحوه رسیدگی به تخلفات واخذجرائم رانندگی از ۴۶ موردتخلفاتی‌که به‌آن‌نمره منفی تعلق میگرفت ۳۸ مورد حذف و فقط ۸ فقره‌تخلف‌مهم بشرح‌ذیل‌دارای نمره منفی میباشد . بنابراین غیرازاین۸ مورد که‌باید درمناطق‌راهنمائی ودایره اجرائیات پرداخت شودبقیه‌جرائم درشعبات بانك ملی ایران قابل پرداخت میباشد .

جرایمی که دارای نمره منفی هستند عبارتند از عبور ازمحل ممنوع، عبورازچراغ قرمز ، سرعت غیرمجاز،سبقت‌غیرمجاز، انحراف به چپ ، عدم‌رعایت حق‌تقدم، عبور ازپیاده رو، توقف دوبله

نیازمندیهای آموزشی

شمارا

برای آموزش درهرزمینه

راهنمایی میکند

امروز درصفحه ۱۱

دعوت از مالکین زمین های افسریه

از مالکین زمین‌های دست چپ جاده ۱۰ مسگر آباد شرق افسریه که‌از موسسه زمین‌و مسکن خریداری کرده‌اند تقاضا میشود بعدازظهر ها بطور انفرادی در موسسه‌با اینجانب جمشید منوچهری تماس حاصل نمایند.

آ ـ ۴۷۵۵

باند «مافیای زرد» مسافران جاده‌ها را لخت میکرد!

رهبر باند با جامه سرخ و اسلحه و شمشیر ناصر الدینشاهی و ظل السلطانی ، در جاده‌ها رعب و وحشت ایجاد میکرد

همدان ـ خبرنگار اطلاعات

پنج عضو یک باندمسلح که با عنوان باند«مافیای‌زرد» مسافران را در جاده ها ، لخت میکردند ، در همدان دستگیر شدند .

از این عده ، یک قبضه شمشیر ناصرالدینشاهی و یک قبضه‌اسلحه‌ظل‌السلطانی همراه پنج تیر فشنگ بدست آمد .

کاظم نوری ۲۷ ساله ، رضا سرایی ۲۰ ساله ، اسماعیل حسینی ۲۳ ساله ، امیر صادقی ۲۰ ساله ابراهیم صادقی ۳۰ ساله ـ ساکنان بوبوک‌آباد و کوریجان ـ همدان اعضای دستگیر شده باند «مافیای زرد» هستند که در جاده های همدان . اصفهان و تهران با تهدید سرنشینان اتومبیل‌ها ، لوازم و پول آنها را سرقت میکردند .

دستگیری این عده با کوشش ماموران آگاهی همدان صورت گرفت .

ماموران شهربانی و آگاهی همدان ، از مدت ها پیش ، در تعقیب‌و شناسایی و دستگیری اعضای این‌باند بودند که سرانجام بامداد دیروز ، در همدان دستگیر شدند .

یکی از اعضای این‌باندکه اسلحه وشمشیرظل‌السلطانی و ناصرالدینشاهی حمل می کرد، جامه سرخ بتن میکرد و در جاده های همدان ، اصفهان ، تهران و روستا های اطراف با ایجاد رعب و وحشت و تهدید ، سرنشینان اتومبیل ها را در جاده‌ها لخت میکرد .

گرچه عضو فعال و یا رهبر این باند ، به هنگام سرقت جامه سرخ‌می‌پوشید، اما اعضای این باند ، زیر عنوان «مافیای زرد» فعالیت میکردند .

اعضای دستگیر شده باند «مافیای زرد» تاکنون‌اعتراف به سرقتهای زیادی کرده‌اند اما هنوز روشن نیست که آنها مرتکب قتل نیزشده‌اند یا نه .

ماموران آگاهی همدان ، سرگرم بازجویی از این‌عده هستند تا چنانچه افراد دیگری درسرقت‌های‌مسلحانه آنها را همراهی میکردند ، شناخته و دستگیر شوند .

دستگیری این عده پنج نفری ، هنگام دستبرد آنها به خانه یکی از ساکنان همدان ، انجام گرفت .

زنجیرجلوباغ‌جوانی رابه‌کشتن‌داد

شهریارکرج ـ خبرنگار اطلاعات

جوان موتورسواری که همسرش را بر ترک موتور سوار کرده بود ، هنگام ورود به باغی بزمین سقوط کرد و کشته شد .

علی خرقانی ـ ۱۸ ساله ـ صبح دیروز همسرش رابر ترک موتورسوار کرد و بهباغ‌خودش در روستای«زرکان» قرمتپه رفت .

علی خرقانی هنگام ورود به باغ متوجه زنجیری که جلوی درباغ کشیده بودندنشد وخود وهمسرش پس از برخورد با زنجیر به گوشه‌ای پرتاب شدند . در این حادثه علی خرقانی کشته شد و همسرش آسیب دید وبه بیمارستان انتقال یافت .

جسد مهندس آمریکائی را در شیراز سوزاندند

شیراز ـ خبرنگار اطلاعات

جسد «الکساندررابینز» مهندس۶۰ساله آمریکائی که چندروزپیش براثربیماری ذات‌الریه دربیمارستان سعدی شیراز درگذشت بدرخواست همسروی و اجازه دادستانی سوزانده شد .

«الکساندر» که یک پروتستان بود در صنایع‌الکترونیک شیراز کار می کرد و در استخدام شرکت زیمنس بود.

خاکستر جسد مهندس آمریکائی تحویل همسر وی شد .

۲نفر در رودخانه غرق شدند

شیراز ـ رودخانه «قره‌قاچ» شیراز نیز دیروز دو قربانی گرفت .

قربانیان رودخانه محمدزارع ۲۲ ساله درجه‌دار نیروی‌هوایی و سید نبی میرهاشمی ۲۵ساله خیاط تهرانی بودند .

این دو که برای گردش و هواخوری به منطقه «قره قاچ» رفته بودند ، در حال شناگرفتار امواج خروشان رودخانه‌شدند و غرق شدند .

اجساد این دو جوان ٤ساعت بعد ، با تلاش ماموران انتظامی از آب رودخانه گرفته شد .

رودخانه «قره قاچ» در ۳۰ کیلو متری شیراز ، جریان دارد .

زندگی حادثه دارد ، حادثه قصه می‌سازد

قصه‌های زندگی

قصه‌های زندگی ـ ۲

یك داستان واقعی

تنظیم از : بهروز

آغاز داستان «درآخرین لحظه‌ها ....» چنین بود :

ـ غروب یکی‌از روزهای گرم تابستان ، در یکی از خانه‌های محله بدنام «اصغر» از زنی به اسم‌مهین‌خواستار چهارصد تومان پول شد . درمقابل جواب منفی زن ، اصغر عصبانی و خشمگین شد و با صدایی که به گوش اطرافیان میرسیدمهین را تهدید به قتل کرد..فردای همان روز مامان اکرم و زنهای خانه ، باجسد غرقه در خون مهین‌روبروشدند..

★★★

فریادهای اهل خانه ، خیلی از زنها و مرد های محله را به آنجا کشاند و در مدت چنددقیقه،موضوع قتل «مهین» دهان به دهان گشت و در محله بدنام پر شد .

با پیدا شدن مامورین کلانتری محل ، تحقیقات هم آغاز شد . علاوه بر چند نفر ساکنین خانه ، عده دیگری هم شهادت دادند که روز قبل ، نزدیکیهای غروب شنیده‌اند که اصغر بامهین درگیری پیدا کرده و اورا تهدید به قتل کرده است ..

اصغر علاوه بر متهم شدن به قتل مهین ، مقداری از اثاثیه مهین را مثل‌رادیوی بزرگی را که‌در تاقچه‌اتاقش داشت به سرقت برده‌بود . بنابراین مامورین کلانتری ، موضوع را بااداره آگاهی درمیان گذاشتند و همان روز عده‌ای برای یافتن اصغر به جستجو افتادند .

ظهر همان روز اصغر دستگیر شد . اما وقتی موضوع قتل مهین راشنید، با حیرت و تعجب گفت : «حاضرم قسم بخورم‌که‌روحم از این ماجرا، کمترین‌خبری ندارد !...» اما شواهد و قراین نشان میداد که اصغر قاتل است و در این مورد تردیدی وجود ندارد .

اصغر حاضر نبود به‌هیچ ترتیبی به قتل اعتراف کند ولی بالاخره پس از ۲٤ ساعت ، در آگاهی از او اعتراف گرفتند . اصغر خودش به زبان آمد که :

ـ بله من مهین را کشته‌ام . خودم هم نمیدانم چطور شد . ولی خوب میدانم که در یک حالت بی‌خبری او را از پای درآوردم .

پرونده ماجرا ، بلافاصله به دادسرا فرستاده شد .

بازپرس ، برای تکمیل شدن پرونده ، حدود نیم ساعت با اصغر به‌گفت‌وگو پرداخت ... پس از آن‌ورقه زندان را امضاء کرد و آن را به دست مامور همراه اصغر داد تا او را تحویل زندان بدهد . اصغر که دیگر همه چیز را تمام شده حس میکرد به تلخی شروع به گریستن کرد و درحالیکه هق‌وهق گریه‌اش، درفضای اتاق بازپرس طنین انداخته بود، با لحنی غم‌انگیز ، اعترافات قبلی‌اش در آگاهی را پس گرفت و نالید :

ـ آقای بازپرس،مقدسات عالم را شاهد میگیرم که از قتل مهین کمترین اطلاعی ندارم . مثل روز برایم روشن است که بالاخره‌قاتل اصلی دستگیر خواهد شد . اما میترسم روزی قاتل دستگیر شود که من به مجازات گناه نکرده رسیده باشم ...

چند لحظه بعد ، اصغر از پله‌های زندان موقت سرازیر شد ... ادامه دارد

یکی از متهمان حوادث جاده های جنوب پس‌از یك‌سال لال‌بازی زبان گشود !

شیراز ـ خبرنگار اطلاعات

پرونده متهمان قتل جاده های جنوب کشور در مرحله جدید تحقیق قرار گرفت .

بدنبال دستگیری محمدحیدری عبدالحسین گودرزی ، الیاس علی پورومعصومه دستمردی که متهمنددر جاده های‌جنوب کشور متجاوز از یک سال قبل مبادرت به قتل و آدم ـ ربائی میکرده‌اند ، پرونده‌این عده از سوی بازپرس به آگاهی شیراز ارجاع شد و مامورین آگاهی تلاش‌وسیعی را پیرامون تحقیق درباره پرونده آنان آغاز کردند.

گفته میشود مامورین به همراه یکی از متهمین به‌شهر های جنوبی سفر کرده‌اند تا از جزئیات عمل این عده اطلاعات دقیق تری به دست آورند .

معصومه دستمردی که‌گفته میشد اعترافات تکان‌دهنده‌ای در مورد قتل‌جاده های‌جنوب نموده است پس از یک سال لال بازی ، سرانجام زبان گشود و راه تازه‌ای رابرای تحقیق مامورین باز کرد.

زنی ۳قلو زائید

سراب ـ خبرنگار اطلاعات :

یک زن سرابی در بیمارستان جمعیت شیروخورشید سرخ سراب ـ در هشتمین زایمانش سه قلو زایید.

زایمان بطور طبیعی انجام گرفت. نوزادان‌که هرسه‌پسرند، حالشان رضایتبخش است ، مادر سه قلوها که گلی محرم‌زاده نام دارد. بابدنیا آوردن سه پسر، عده فرزندان خود را به ۱۰نفر رساند که از آنها ٤ دختر و بقیه پسرند.

آقای بلوری‌مدیر عامل‌جمعیت شیروخورشیدسرخ سراب‌گفت: در صورت نیاز به کمک مالی، از سوی جمعیت شیروخورشید سرخ این شهر، کمک‌های لازم فراهم خواهد شد.

درحمام،ازپسرهای جوان‌عکس برهنه میگرفتندوآنهاراوادار به‌دزدی‌میکردند

اعضاء باندی که درنمره های خصوصی حمام ، از پسرهای جوان عکس برهنه می‌گرفتند و آنها را وادار به دزدی میکردند دستگیر شدند .

ماموران اداره آگاهی تهران ، چند روز قبل،ضمن گشت در خیابان‌ها ،جوانی را که بر یک موتوسیکلت مسروقه سوار بود دستگیر کردند .

در تحقیقاتی که ازجوان موتوسیکلت‌سوار به عمل آمد، وی از ماجرای تلخی برای ماموران پرده‌برداشت او گفت : من‌از یک‌خانواده اصیل و سرشناس تهران هستم ، اما افراد یک باند سارقین من و چند جوان دیگر را به فساد و سرقت کشانده‌اند .

این جوان اضافه کرد: من ساکن خیابان آریانا هستم . چندی پیش ، برای استحمام ، به داخل نمره خصوصی حمام محله‌مان رفته بودم که ناگهان در باز شد و دو نفر درحالیکه‌یکی از آنها دوربین عکاسی به دست داشت ، وارد نمره حمام شدند . در این موقع نفر دوم ، چاقویی راپشت گردن من گذاشت و تهدیدم کرد که اگر کوچکترین صدایی بکنم ، مرا خواهد کشت. من از ترس ، ساکت ماندم و جوانی که‌دوربین‌به دست داشت، از من عکس های زننده‌یی تهیه کرد .

وی اضافه کرد : از آن روز به بعد ، این دو نفر مرا تهدید کردند که باید به باند آنها بپیوندم و همراه آنها به سرقت بروم ، در غیر این صورت. آنها عکس ها را تکثیر کرده برای خانواده ، افراد فامیل و اهالی محل زندگی من خواهند فرستاد و آبرویم را خواهند برد .

من نیز از ترس آبروریزی از آنها اطاعت کردم و از آن به بعد همراه‌آنها ،دست به سرقت زدم .

جوان مزبور گفت :پس از آن بودکه‌فهمیدم متصدی حمام که پیر مردی است، از اعضای این باند حساب می برد و به آنها اجازه‌میدهد که وارد نمره‌های‌خصوصی حمام شوند و ازمشتریها ، عکس‌های لخت و زننده بگیرند .

وی همچنین افزود :پس از آن که وارد این باند شدم ، دریافتم چند جوان دیگرهم که از خانواده‌هایی محترم و سرشناس هستند، بهمین ترتیب به دام‌افتاده‌اند و برای آنها ، دست به سرقت میزنند .

ماموران آگاهی ، با در دست داشتن نشانی دو نفر از سر دسته های این باند به سراغ آنها رفتند و هردو را دستگیر کردند .

ماموران همچنین ازخانه یکی از آن دو ، دوربین عکاسی راکه با آن ازپسران جوان عکس تهیه میکردند بدست آوردند .

تحقیقات از متهمان ،در این زمینه ، در اداره‌آگاهی تهران ادامه دارد .

براساس ادعای مادر مقتول کارفرما،متهم بقتل کارگرشد!

اصفهان ـ خبرنگاراطلاعات:

جسد جوان ۲۳ ساله‌ای به نام سعید میر ابوالفتحی کنار کانال آبرسانی‌روستای«سبیان» اصفهان پیدا شد.

مادر مقتول طی شکایتی که بدنبال کشف‌جسد ،«مهرانگیز» تسلیم شیرانی دادستان‌اصفهان کرد ، مدعی شد کارفرما و چند همکارش که با فرزند او خصومت داشتند ، عامل این جنایت هستند .

بدستور دادستان ، صادقی بازپرس شعبه‌سوم دادسرامامور تحقیق پیرامون این ادعا شد.

بازپرس ابتدا از همکاران سعید تحقیق بعمل آورد وچون نام کارفرمای وی در شکایت مادرش عنوان شده بود ، اورا نیز به‌بازپرسی احضار کرد . تحقیق در این باره همچنان ادامه دارد .

۲ جیب‌بر محکوم شدند

با رای شعبه ۳۲ دادگاه جنحه دو جیب بر محکوم شدند .

این دو علی رضا عریزی و داود اخلاقی نام دارند ومتهم‌بودند که درماه گذشته درخیابان قلمستان‌راه را بر شخصی بسته و باتیغ جیب وی را سوراخ کرده، ۷۵۰ تومان موجودی جیب وی را دزدیدند . با سرو صدای‌وی دوجیب‌بر توسط مردم دستگیروتحویل مقامات قضایی شدند . پرونده این دو پس ازطی مراحل‌قانونی به شعبه ۳۲ دادگاه جنحه ارسال شد و این دو صبح دیروز محاکمه شدند .داود اخلاقی به ٤ماه حبس و علی رضاعزیزی به پرداخت ۳۰ هزار جزای نقدی محکوم شدند .

۲ نفر زیر آوار کشته و ۴ نفر مجروح شدند

اصفهان ـ خبرنگار اطلاعات

۶ عضویک خانواده‌اصفهانی بعلت ریزش سقف خانه‌شان زیر آوار ماندند و دو نفر از آنها کشته شدند .

حادثه در خیابان «جامی» اصفهان رخ داد و سقف خانه‌ای در این منطقه هنگام مرمت و نوسازی‌ناگهان فرو ریخت .

اکبر و سهیلا امیرالرعایا دو کودک خردسال در این حادثه کشته شدند و ٤عضو دیگر خانواده باسامی عذرا کلاهدوزان ۳۵ ساله ، حاج خانم امین‌الرعایا ۷۵ ساله ، علی علیزاده ۵۵ ساله و سید محمد علی ٤۵ ساله که زیر آوار مانده و بشدت‌مجروح شده بودند ، به بیمارستان انتقال یافتند .

پرونده حادثه در کلانتری دو اصفهان تحت رسیدگی است .

زندگی درخیابان،پس‌اززندانی‌شدن‌شوهر

تبریز ـ خبرنگار اطلاعات

همسر و هفت‌فرزندمردی که چند روز قبل ، شکم صاحبخانه خودرا درخیابان «ششم بهمن» شاهپور آذربایجان با قمه درید ، در خیابان زندگی می‌کنند .

وی «حسین علی‌پناه» نام دارد و چندی‌قبل ، هنگامی که صاحبخانه وی « رضا عبدلی» با حکمی که‌دردست داشت ، همراه ماموران اجرا ، خانه وی را تخلیه می‌کرد ، در یک فرصت مناسب با «قمه» شکم او را پاره کرد .

«رضا عبدلی» پس از انتقال به بیمارستان درگذشت، و «حسین‌علی‌پناه» نیز بلافاصله‌توسط‌ماموران انتظامی شاهپور باتهام قتل دستگیر شد .

«حسین» پس‌از بازجوئی های مقدماتی که طی آن به قتل «رضا» اقرار کرد ، با پرونده تنظیم شده تحویل دادسرای شاهپور شد و پس از صدور قراربازداشت از سوی بازپرس دادسرای شاهپور بطورممنوع‌الملاقات زندانی گردید .

پس اززندانی شدن«حسین»، همسر و هفت فرزند وی با اثاثیه زندگی خودشان که در وسط کوچه پخش‌شده بود، در کنار خیابان زندگی می‌کنند .

همسر «حسین» به ماموران انتظامی و مراجع قضائی شاهپور گفت که شوهرش اخیرا این خانه‌را از «رضا» خریداری کرده بود. او بی‌خود وبی‌جهت با نیرنگ حکم تخلیه گرفت و این حادثه پیش آمد.وی ضمن اظهار این مطلب از مقامات مسئول شاهپور خواست که برای او و فرزندانش محل سکونتی‌پیدا کنند و باین ادعای او رسیدگی نمایند .

یك قطعه چك اینجانب‌عباس مطلق به شماره ۲۲۳۲۲۳ بانك فرهنگیان شعبه خیابان پهلوی مشهد از حساب جاری ۱۰۳۹ سفید امضاء و بدون تاریخ و مبلغ چندروز قبل در تهران مفقود شده از درجه اعتبارساقط می‌باشد.

آـ۲٤۱۸

در حوادث مختلف رانندگی :

۲۰ نفر کشته‌شدند

محمد کریم کاظمیان

فرج‌اله بیانی

در چند حادثه رانندگی‌که در نقاط مختلف کشور رخ داد ۲۰ نفر کشته و ٦ نفر مجروح شدند .

اصفهان ـ در ٤ حادثه رانندگی ٤ نفر در جاده‌های اصفهان و حومه‌کشته‌شدند در اولین حادثه یک‌کامیون کمپرسی در هشت‌کیلومتری «خوراسگان» با اتومبیل ژیان ۳۲۷۱٤ ـ اصفهان به رانندگی علی اکبر هندی بشدت تصادف کرد .

در این حادثه‌راننده ژیان کشته شد و محمد علی امیری راننده کامیون‌توسط مامورین ژاندارمری خوراسگان دستگیر شد .

●

دومین حادثه در بخش «دشتی» از توابع اصفهان رخ داد . اتومبیل پیکان ۱۲٦۵۵ ـ اصفهان برانندگی زهرا دهنادی ۲۵ ساله در ده کیلومتری پاسگاه ژاندارمری دشتی واژگون شد و راننده آن کشته شد.

حادثه هنگامی روی داد که اتومبیل بطور ناگهانی‌از مسیر خود منحرف شد و پس از برخورد با پایه‌آهنی کنار جاده واژگون گردید .

●

در حادثه سوم وانتبار ۱۵٤۸۹ اصفهان به رانندگی رضاقلی رشیدی در خیابان «سرتیپ شقاقی» سمیرم با رهگذری بنام مظفر ستوده تصادف کرد و او راکشت.

راننده کامیون از سوی مامورین دستگیر شد .

●

در چهارمین حادثه اتومبیل پیکان بدون سرنشینی که کنار خیابان پارک شده بود ، بطور ناگهانی بحرکت‌درآمد و در کنار جوی آب ، کودک ٦ ساله‌ای بنام غضنفر رونقی‌را زیر گرفت و کشت

این حادثه در هفت کیلومتری نطنز رخ داد .

راننده اتومبیل شناخته‌و دستگیر شد .

●

اروندکنار ـ براثرترکیدن چرخ‌های جلو دو اتومبیل فولکس‌واگن و ب . ام . و در جاده‌های آبادان ـاروند کنار و شیراز ـ بوشهر و واژگون شدن ایندو اتومبیل دو درجه‌دار نیروی دریائی و نیروی زمینی کشته و دو درجه‌داردیگر نیروی دریائی و نیروی زمینی‌بشدت‌زخمی شدند .

حادثه اول هنگامی اتفاق افتاد که فولکس واگن ٤٤۸۲۵ به رانندگی استوار ژاندارمری محمد کریم کاظمیان و به سرنشینی استوار ژاندارمری حسین شفیعی، که باسرعت زیاددر جاده آبادان ـ اروندکنار حرکت می‌کرد بعلت ترکیدن ناگهانی چرخ جلو ،اتومبیل چند معلق زد و واژگون شد. در این حادثه ، استوار محمد کریم‌کاظمیان براثر قطع شدن نخاع و شدت جراحات کشته شد و استوار حسین شفیعی‌بشدت مجروح و در بیمارستان بستری گردید .

●

در حادثه دوم اتومبیل ب . ام . و به رانندگی استوار نیروی‌دریائی‌فرج‌اله بیانی ۲٤ ساله و به سرنشینی استوار دیگری‌از نیروی دریائی ، در جاده شیراز ، بوشهر ، به علت ترکیدن ناگهانی چرخ جلو واژگون شد .

در این حادثه استوار فرج‌اله بیانی کشته شد و پای استوار دیگر نیروی دریائی شکست‌و دربیمارستان بستری گردید .

●

بیستون ـ در پی سقوط یک اتومبیل به رود خانه٤ سپاهی دانش دختر بشدت مجروح شدند .

اتومبیل بنز کرایه ٤۳۳٤۱ ـ کرمانشاه به رانندگی شیرولی رضائی که با ٤ سپاهی دختر به‌اسامی بهجت اسکندری ، بختی بهمنی ، فریده آزادی‌وفتانه امامی از کرمانشاه عازم صحنه بود در ۸ کیلومتری بیستون با اتومبیل پیکان ۵۹٦۹۷ ـ کرمانشاه به رانندگی قدرت کتانی بشدت تصادف کرد .

در این حادثه اتومبیل کرایه پس از انحراف از مسیر به رودخانه سقوط کرد و سپاهیان دانش دختر بشدت مجروح شدند .

مجروحین به بیمارستان دویست تختخوابی‌کرمانشاه انتقال یافتند و تحت درمان قرار گرفتند .

●

اصفهان ـ کامیون ۱٦۹۲۸ اصفهان برانندگی‌یک‌خارجی بنام «نرسز آرتوم» با دوچرخه‌سواری بنام‌صفی‌اله عسکری‌درخیابان‌انوشیروان بشدت برخورد کرد .

در این حادثه دوچرخه سوار کشته شد .

راننده کامیون توسط ماموران ژاندارمری «رهنان» دستگیر شد .

●

منجیل ـ ۳ سرنشین پژو شماره ۳۵۹۲۲ تهران‌ـ بدر حادثه راه رشت ـ تهران کشته شدند .

اتومبیل پژو از رشت عازم تهران بود که درسه‌راه «پادگان منجیل» با کامیون شماره ۳٦۵۹۸ ـ سمنان بشدت برخورد کرد .

قربانیان حادثه که هنوز شناخته نشده‌اند یک مرد ۳۵ ساله ، یک زن ۵۰ساله و یک دختر بچه ۱۲ ساله بودند .

نجات‌الله موسی‌زاده‌راننده پژو نیز بشدت مجروح شد و به بیمارستان رشت انتقال یافت .

محمد ملکی قلعه‌ای راننده کامیون توسط ماموران پاسگاه ژاندارمری منجیل دستگیر شد و جریان‌حادثه تحت رسیدگی است .

●

اصفهان ـ ظرف دو روز گذشته در اصفهان ۳ نفر براثر حوادث رانندگی‌کشته شدند .

اولین قربانی حادثه رانندگی محمد جمشاد نام داشت که در بخش دو اصفهان براثر برخورد با اتومبیلی درگذشت و دو قربانی دیگر اکبر و رضا زارعی بودند که درخیابان آتشگاه کشته شدند .

اجساد قربانیان حوادث به اداره پزشکی قانونی منتقل شد و تحقیق‌پیرامون چگونگی وقوع تصادفات‌از سوی ماموران ژاندارمری ادامه دارد .

●

مشهد ـ اتومبیل پیکان ۹۳۱٤۷ ـ نوشهرکه‌ازمشهد عازم طوس بود در جاده «کاظم‌آباد» با وانت ۵۲۲۲۹ ـ مشهد بشدت‌تصادف کرد.

در این حادثه صدیقه مدانلو ۱۲ ساله و مبارکه نجاتی ۳ ماهه (سرنشینان اتومبیل) کشته شدند .

●

مشهد ـ یک تاکسی‌هنگام عبور از خیابان های پهلوی» مشهد پسر بچه هشت ساله‌ای بنام محمد جلالی تهرانی‌نژاد را زیر گرفت و کشت .

راننده تاکسی توسط ماموران کلانتری یک‌مشهد دستگیر شد .

بیستون ـ وانتبار۵۷۲۱۷ کرمانشاه برانندگی نورخدا الفتی که از کرمانشاه عازم صحنه بود در حوالی پاسگاه ژاندارمری «بیستون» با رهگذر ۵۲ ساله‌ای به‌نام فرج‌اله رستمی تصادف کرد و او را کشت .

●

شیراز ـ بولدوزری در منطقه «پانصد دستگاه»شیراز زن ۵۰ ساله‌ای‌بنام بی‌بی‌جان را زیر گرفت و کشت .

راننده بولدوزر پس از حادثه گریخت .

● سیف‌الدین همتی ٤۵ ساله که با موتوسیکلت از اردکان عازم شیراز بود بین راه بعلت واژگون شدن موتوسیکلت کشته شد .

●

شهریار کرج ـ اتومبیل پیکان ۸۷۹٤۱ تهران ـ ۲۲ برانندگی محمودصدرالدینی در «سرآسیاب‌ملارد»شهریار پسر بچه‌ای بنام‌خلیل‌غیاثوند را زیر گرفت و کشت .

دختر سرگردان «کاشان» در «تهران» بازداشت شد

شب گذشته ماموران کلانتری مرکز ضمن گشت‌شبانه درخیابان شاه دختر۱۸ ساله‌ای بنام «زهرا» راکه در خیابان پرسه میزد دستگیر کردند .

زهرا گفت ، من اهل کاشان هستم ، مدتی قبل جوانی بنام محمود به خواستگاریم آمد، ولی خانواده‌ام بعلت شغل آن جوان به او جواب رد دادند . چون من و محمود یکدیگر را دوست داشتیم باهم قرار گذاشتیم که‌در تهران که محل کار محمود است ازدواج کنیم ، من هم‌بعد از مدتی از کاشان به تهران آمدم و به آدرسی که محمود داده‌بود مراجعه کردم. اما چون آن آدرس قلابی ازآب درآمد واهالی آن محل ازوجود چنین شخصی اظهار بی‌اطلاعی کردند . من در خیابان های تهران سرگردان‌شدم تا اینکه توسط مامورین دستگیر شدم .

مامورین زهرا را برای معاینه به‌اداره پزشکی قانونی انتقال دادند .

نزاع جمعی برسرقتل

در یک نزاع جمعی که شب گذشته در قهوه خانه سیدواقع در جاده آرامگاه روی داد ده نفر مجروح شدند.

این نزاع با دخالت ماموران پایان یافت و ماموران پس از دستگیری آنها مجروحان را برای معاینه به اداره پزشکی قانونی انتقال دادند.

این نزاع بخاطر قتلی که سال گذشته روی داد صورت گرفت و در این باره یکی از منازعین بنام «جبار عباسی» به خبرنگار ماگفت: سال گذشته برادرم «شنبه» در اثراختلافی که‌باخانواده «عبدالرحیم‌کیاسی» داشت بدست «جعفر علی»برادر عبدالرحیم به‌قتل‌رسیدو مامورین پس از مدتی «جعفر علی» را دستگیر کردند و به زندان فرستادند.

در این مدت خانواده قاتل مرتبا ناراحتی ما را فراهم می‌کردند تا اینکه دیشب برای شام خوردن به قهوه‌خانه رفتیم و عبدالرحیم برای ما ایجاد مزاحمت کرد، در نتیجه بین‌ما دعوا درگرفت.

اسامی دعوا کنندگان و مجروحان به‌این شرح است : جبار عباسی ـ عبدالرحیم‌کیاسی ـ رحمان کیاسی ـ سردار ـ سالار ـ تیپه اسماعیل‌پور ـ نیتان فرو گوش ـ سیاوش ـ نورخدا ـ جهانگیر بابائی.

مامورین منازعین را باپرونده تنظیمی به‌دادسرای تهران‌انتقال دادند.

دربازی‌فوتبال خیابانی‌دست‌وپای نوجوانی‌راشکستند

نوجوانی به کمک دوستش هنگام بازی فوتبال دست و پای جوانی را شکست .

روز گذشته نوجوانی بنام «مجید کرمی»،هنگام بازی‌فوتبال بادوست خود بنام «فرامرز»به خاطر «گل زدن» اختلاف پیدا کرد و با او به‌نزاع پرداخت. دراین موقع دوست مشترک‌آن دوبنام «سعید حوریان» ۱٦ ساله به کمک مجید آمد ودر این نزاع در اثر جراحات‌وارده دست وپای فرامرز شکسته‌شد.

در اثر شکایت پدر «فرامرز» مامورین کلانتری ۲۱ سعید را دستگیر کردند و فرامرز را برای معاینه‌و تعیین طول‌درمان، به‌اداره پزشکی قانونی انتقال دادند. پزشکی قانون پس از معاینه برای وی ۲ ماه طول درمان ومعاینه مجدد نوشت.

سعید به خبرنگار ما گفت : روز گذشته ما باهم فوتبال بازی می‌کردیم که ناگهان بین فرامرز ومجید نزاع در گرفت ومن برای میانجیگری جلو رفتم، اما فرامرز به من پرخاش کرد و در این موقع بین من‌و فرامرز نزاع در گرفت وقتی‌که متوجه شدم دست وپای فرامرز شکسته شده است قصد فرار داشتم که توسط همسایه‌ها دستگیر شدم.

مامورین سعید را باپرونده تنظیمی به دادگاه اطفال انتقال دادند.

نیمه شعبان درمشهد مقدس
۱۲روز ٦۰۰ تومان ۹۵۱۰۱۲ بسطامی

حوضخانه
اصیل ترین رستوران برمی ایران برای فصل تابستان
بهترین برنامه های هنری را تلحین نموده است.
* شهاب جزایری: خواننده اصیل ترانه های کردی
* رضا منفرد: خواننده اصیل ترانه های ایرانی
* حسن زاده: خواننده اصیل ترانه های شیرازی
* حبیبه: خواننده اصیل ترانه های آذربایجانی
همراه با ضرب علی ربانی
حوضخانه شما را بیک شب ... ایرانی دعوت میکند
نشانی: خیابان پهلوی ...
مقابل پمپ ...

تبریکات

دوست ارجمند جناب دکتر شعفی
انتصاب حضرتعالی رابسمت‌ریاست دانشکده علوم‌سیاسی واقتصادی دانشگاه ملی‌بهیئت امناء وسرکار تبریك عرض توفیق هرچه بیشتر شما را خواهانیم.
محسن عباچی. منصور صابری شهربابکی

جناب آقای قاسم طهماسبی مدیرکل خط و ابنیه راه‌آهن
انتصاب بجاو شایسته جنابعالی راتبریك عرض مینمایم.
ایستگاه دربند ـ مرتضی عزیزی

کارت بازرگانی شماره ۲۲۰۹۷ ـ۵۱۸۱۲ شرکت‌بوتان سهامی خاص بنام اینجانب محسن خلیلی اعراقی در تاریخ ۱۵ر٤ر۳۷ مفقودگردیده وبدون ارزش‌است . ازیابنده تقاضا دارد بوسیله پست به آدرس‌خیابان‌فرح شمالی خیابان‌پیروزه‌فر شرکت بوتان ارسال فرمائید.

آموزش رانندگی
آموزش زبان
آموزش موسیقی
آموزش کامپیوتر
آموزش شنا
آموزش دروس دبیرستانی
آموزش ماشین‌نویسی
آموزش کنکور
در نیازمندیهای آموزشی
امروز در صفحه ۱۱

گمشده

میرتقی قضاتی ۱۵ ساله «عکس بالا» بعلت تجدیدی در امتحانات روز چهاردهم تیرماه جاری از منزل خارج شده و تاکنون مراجعت نکرده است. کسانی که از وی اطلاعی دارند لطفا به تلفن های «۷۳٦۸۷۵ و ۸٤٦۵٦۵» تهران و تلفن های «٤۱۸۱۲ و ۲۵٦٤۱ » تبریز اطلاع دهندو خانواده‌ای را از نگرانی برهانند.

گمشده

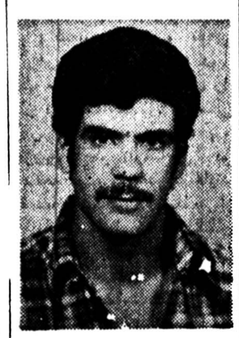

مهدی سید احمدی ۲۲ساله فرزند سیدآقا ده‌روز است‌خبری از وی نیست هرکس اطلاعی از نامبرده دارد خواهشمند است‌به آدرس خیابان‌تهران‌نوتعمیرگاه شادور تلفن ۷۰۳۱۸۰۲ کلانتری ۱۰ خبر دهد.

آـ٤۷۱۷

مجالس ترحیم

بانهایت تاثر وتاسف درگذشت پدر خانم دوست و همکار گرامی جناب آقای دکتر علی فاضل معاون‌آموزشی و استاد دانشکده ادبیات و علوم انسانی دانشگاه ملی‌ایران را باطلاع می‌رساند .
مجلس ترحیم زنانه ومردانه فقید سعید روز دوشنبه ۲۶ تیرماه ۲۵۳۷ شاهنشاهی در خانقاه صفی علیشاه منعقد خواهد شد .

رئیس دانشگاه ملی ایران
احمد قرشی
آ_۹۷۵۱

دانشکده ادبیات وعلوم انسانی دانشگاه ملی ایران با تاسف فراوان درگذشت شادروان **محسن آبرون** پدر گرامی همسر همکار ارجمند آقای دکتر علی فاضل معاون آموزشی واستاد دانشمند این دانشکده را باطلاع می‌رساند. مجلس ختم از ساعت ۸تاده بعداز ظهر بیست وششم تیرماه جاری در خانقاه صفی علیشاه برگزار خواهد شد .

دانشکده ادبیات و علوم انسانی
دانشگاه ملی ایران
آ_۹۷۵۲

با کمال تاسف و تاثر درگذشت آقای **محسن آبرون** پدر گرامی خانم دوست بسیار عزیزمان جناب آقای دکتر علی فاضل معاون آموزشی و استاد دانشکده ادبیات و علوم انسانی دانشگاه ملی ایران‌را باطلاع می‌رساند :
مجلس ترحیم آن فقید سعید از ساعت ۸تا۱۰ بعد از ظهر دوشنبه ۲۶ تیرماه در خانقاه صفی علیشاه برگزار خواهد شد .

احمد منظوری ـ منوچهر ثقفی
آ_۹۷۵۳

با کمال تاسف درگذشت همسر بزرگوار و پدر عزیز خود **محسن آبرون** را باطلاع خویشان و دوستان گرامی می‌رساند. مجلس ترحیم مردانه وزنانه روانشاد روزدوشنبه ۲۶ تیر از ساعت ۸تا۱۰ بعد از ظهر در خانقاه صفی علیشاه منعقد است .

شایسته (جوفی)، منوچهر، داریوش، حسین، منصوره، سیما، فریده پروین، ژیلا، آذر آبرون .
آ_۹۷۵۴

هوالباقی
آزادمرد پرهیزگار **محسن آبرون** انسانی صاحبدل که عمری را در تقوی و وارستگی گذرانید دعوت حق‌رالبیک گفت ورخت بسرای دوست کشید. مجلس ترحیم مردانه و زنانه فقید سعید روز دوشنبه ۲۶ تیر از ساعت۸تا۱۰ بعداز ظهر درخانقاه صفی علیشاه منعقد است .
خانواده‌های: آبرون، جوفی، مشتری، بیرجندی، فاضل، تجلی، صنافت عمل‌فرد،صنعتی، نخستین، رخامی،کردستانی، تهرانی، حافظ صنعتی، کلانتری، اسکندری، موسوی،رئیس دانا، شعبن‌پور، قاسمی، نجفی، بهشتی، خسروانی، مطلبی، هورفر، باقریه، خلیل‌پور، میلانی، محلاتی، کائد ، شیرپره، موقرنیا، هورفرد .
آ_۹۷۵۵

اطلاعات‌ـ مصیبت وارده را بعموم افراد خانواده‌های عزادار بویژه بازماندگان آنمرحوم تسلیت می‌دهد .

باکمال تاسف درگذشت شادروان تیمسار سرلشگر بازنشسته **ابوتراب سردادور** را باطلاع میرساند. برحسب وصیت‌آن مرحوم هزینه مجالس سوگواری بمصرف امور خیریه‌میرسد ضمنا مجلس تذکری در روز دوشنبه ۲۶ر۴ر۳۷ از ساعت۶ تا۸ بعداز ظهر در منزل شخصی واقع در خیابان ظفر کوی نوائی شماره ۲ برگزار می‌گردد .

فرهاد سردادور، فرزانه سردادور، فریبا سردادور .
خانواده‌های : سردادور، نیمورزاده، مردمی، سررشته‌داری، اتحادصناف، کمالی،مستشاری، حیرتی،بهرامی‌نژاد، همدانی، بیجارچی، سروش، شهریار، صالحی، مشیری ، مولوی زند، سعیدزاده، بشارت احسانی، نیکنام، ثبانی، اسماعیلی ، احمدنیا، شاهنجیان، مالکی و خانواده‌های وابسته .
آ_۹۷۹۱

اطلاعات‌ـ مصیبت واردمرا بخانوان محترم سردادور وسایر خانواده‌های وابسته بویژه بازماندگان آن مرحوم تسلیت می‌دهد .

با نهایت تاسف و تاثر درگذشت مرحوم ستوان یکم شهید **منوچهر سعیدی** را به اطلاع دوستان و آشنایان می رساند مجلس ترحیم آن مرحوم‌روزدوشنبه۲۶ر۴ر۳۷ ازساعت ۳تاه بعدازظهر در مسجد فخرالدوله واقع در دروازه شمیران برگزار می شود .

خانواده‌های سعیدی ، توکلی، مطهری، جلالیان وفامیل‌های وابسته .
آ_۹۷۲۹

با نهایت تاسف درگذشت مرحوم ستوان یکم شهید **منوچهر سعیدی** را به‌اطلاع دوستان و آشنایان میرساند مجلس‌ترحیم‌مردانه آن‌مرحوم روز سه‌شنبه ۲۷ر۴ر۳۷ از ساعت ۱۷ تا ۱۹ در مسجد حاج‌ابو الفتح واقع درخیابان ری میدان شاه برگزار می شود .

خانواده‌های : سعیدی، توکلی، مطهری، رفیعی‌طاری، ضابطی، صادقی، نجفی، ایران‌پور، جلالیان و فامیل های وابسته .
آ_۹۷۷۰

باکمال تاسف‌و تاثر فوت مرحوم **موسی رسولی** بزرگ‌خاندان رسولی را در رشت اعلام میدارد.
مجلس ترحیم آن شادروان از ساعت ۹ لغایت ۱۱ صبح پنجشنبه ۲۹ تیرماه در مسجد صفی رشت برگزار میگردد.
محمد صادق رسولی ـ دکتر محمد رضارسولی‌ـ ضیاء رسولی‌ـ زهرا رسولی‌ـ خانواده‌های رسولی‌ـ صالح‌ـ یزدانی ـ شاهرخشاد داوران‌ـ راشدی‌ـ تولمی‌ـ میرزائی‌ـ مرتضوی‌ـ شرقی ـ دهقان گلشنی‌ـ میردامادی‌ـ رضائی‌ـ صدری‌ـ بلغاری‌ـ توانگر‌ـ شمالی .
آ_۹۷۴۵
اطلاعات مصیبت واردمرا بخانواده‌های عزادار بویژه‌بازماندگان آنمرحوم تسلیت میدهد.

باکمال تاسف فوت شادروان **فرامرزکشاورزافشار وخسرو** تاج بهادری راکه در حادثه طوفان دریا غرق شده‌اند به اسمحضار کلیه بستگان وآشنایان محترم می‌رساند.
مجلس ختم ازساعت ۶تا۸ بعداز ظهر روز دوشنبه ۲۶ر۴ر۳۷ در حسینیه توحید واقع در میدان رشدیه خیابان آذربایجان برگزار خواهد شد .
خانواده‌های: کشاورز افشار، تاج بهادری ، کریمی، عسگر ژاله شانجانی ، و عباداله خیری شانجانی و سایر بستگان .
آ_۹۷۴۹

اطلاعات ـمصیبت واردده را به خانواده‌های عزادار تسلیت می‌دهد .

بانهایت تالم و تاثر درگذشت شادروان **بانو تاج‌الملوک اردلان (فرزین)** برادرزاده عزیزم را به آگاهی خویشان و دوستان می‌رساند .
مجلس ترحیم زنانه ومردانه آن مرحومه روز دوشنبه ۲۶ تیرماه ازساعت ۶تا۸ بعداز ظهر در خانقاه صفی علیشاه برگزار می‌گردد .

امان‌اله اردلان (حاج عزالممالک)
آ_۹۷۷۸

با نهایت تاسف و تاثر درگذشت فرزند دلبند و خواهر عزیزمان شادروان **بانو تاج‌الملوک اردلان (فرزین)** را به آگاهی خویشان ودوستان می‌رساند .
مجلس ترحیم زنانه ومردانه آن مرحومه روز دوشنبه ۲۶ تیرماه ازساعت ۶تا۸ بعداز ظهر در خانقاه صفی علیشاه برگزار می‌گردد .

طوبی اردلان، عزیزام اردلان ، ماهرخسار اردلان ، نجم‌الملوک ظفری، فرخنده اردلان، مهدی اردلان، منوچهر اردلان، شکراله اردلان، بتول احمدی، یحیی اردلان،هوشنگ شاهنواز، افشین اردلان .
آ_۹۷۷۹

بانهایت تاثر درگذشت مادر ومادر بزرگ عزیزمان شادروان **بانو تاج‌الملوک اردلان (فرزین)** را به آگاهی خویشان و دوستان می‌رساند .
مجلس ترحیم زنانه ومردانه آن مرحومه روز دوشنبه ۲۶ تیرماه ازساعت ۶تا۸ بعداز ظهر در خانقاه صفی علیشاه برگزار می‌گردد .

شهباز فرزین، فریدون فرزین، شهناز تاشک، احمد علی فرزین، شیرین مرندی، حسنعلی فرزین، داریوش فرزین ، حسینعلی فرزین، نیکل فرزین .
آ_۹۷۸۰

بانهایت تاثر وتالم درگذشت شادروان **بانو تاج‌الملوک اردلان (فرزین)** را باطلاع خویشان وبستگان میرسانیم .
مجلس ترحیم زنانه ومردانه آن مرحومه روز دوشنبه ۲۶ تیرماه ازساعت ۶تا۸ بعداز ظهر در خانقاه صفی علیشاه برگزار می‌گردد .

خانواده‌های اردلان، فرزین، فرخ‌تکین، تاشک، مرندی، پوراحمی، شاهنواز، ظفری ، اخلاقی صدر ، پزشکیان ، شادی‌لو ، شریف رازی، خانواده‌های وابسته .
آ_۹۷۸۱

اطلاعات ـمصیبت واردده را به خانواده‌های عزادار بویژه بازماندگان آنمرحومه تسلیت می‌دهد .

با تاسف فراوان فوت مادر عزیزمان **زهرا حاجی ابوتراب** راباطلاع فامیل ودوستان می‌رسانیم مجلس ترحیم مردانه وزنانه آن شادروان روز دوشنبه ۲۶ر۴ر۳۷ از ساعت ۳تا ۵ بعداز ظهر درمسجد مجد و شب هفت در سالن شماره ۵ بهشت زهرا از ساعت ۵تا۷ بعداز ظهر پنجشنبه ۲۹تیرماه جاری منعقد می‌گردد .

حسین، عباس، محمد حاجی ابوتراب، فاطمه حاجی ابوتراب (لسانی)، مهین حاجی ابوتراب (جعفری رئوف) ، ملیحه حاجی ابوتراب (طباطبائی قمی) .
آ_۹۷۸۵

با تاسف فراوان درگشت شادروان **زهرا حاجی ابوتراب** را باطلاع کلیه فامیل ودوستان می‌رساند مجلس ترحیم‌مردانه وزنانه آن شادروان دوشنبه ۲۶ تیرماه ازساعت ۳تا۵ بعد ازظهر درمسجد مجد وشب هفت آن‌مرحومه درسالن‌شماره ۵ بهشت زهرا از ساعت۵ تا۷ بعداز ظهر پنجشنبه ۲۹تیرماه جاری منعقد می‌گردد .

خانواده‌های : حاجی ابوتراب، لسانی، جعفری‌رئوف، طباطبائی قمی ، ریاحی، ادریسی، معصومی‌پور و خانواده های وابسته .
آ_۲۷۸۵

اطلاعات ـ مصیبت واردده را بخانواده‌های محترم عزادار بویژه بازماندگان آنمرحومه تسلیت می‌دهد .

با کمال تاثر وتالم درگذشت نابهنگام شادروان **ذبیح‌اله جنابی خوانساری** را باطلاع دوستان و آشنایان‌وهمشهریان گرامی می‌رساند و بهمین مناسبت مجلس ترحیم مردانه و زنانه در روز سه‌شنبه ۲۷ر۴ر۳۷ از ساعت ۳ الی ۵ بعد از ظهر در مسجد فخرالدوله واقع در دروازه شمیران منعقد می گردد .

خانواده‌ها: جنابی، حاجی شریفی ، محرابیگی ، معراجی، احمدی، غفاری، رحمانی، قاضی، قاضی سعیدی ، نیکروش، الیاسی، ربیعی، شیخ‌الانصاری، محمدی، ذوالقدر، معصومی، پویا، اقبال، عزیزی، امیری، بنی‌هاشمی، عسگری، ریاضی و بستگان وابسته.
آ_۹۸۰۳

اطلاعات ـمصیبت واردده را به خانواده‌های عزادار بویژه بازماندگان آنمرحوم تسلیت می‌دهد.

باکمال تاسف درگذشت **حاج رمضان نظر** پدر خانم حاج ناطقیان ریاست شورای داوری حوزه ۱ تهران «شمیران» را باطلاع دوستان وهمکاران عزیز می‌رساند مجلس ختم مردانه روز سه‌شنبه ۲۷ تیرماه از ساعت ۱۰ صبح تا ۱ ونیم بعداز ظهر درمسجد جامع حصار بوعلی واقع در خیابان نیاوران کوچه قنات جنوبی برگزار می‌باشد .

از طرف شورای داوری حوزه ۱ تهران (شمیران)
مژده‌ـ گرامیان‌ـ خسروانی و ثقفی
آ_۲۴۴۱

باکمال تاسف درگذشت شادروان **حاج رمضان نظر** بزرگ خاندان نظر را باطلاع دوستان وآشنایان می رساند مجلس ترحیم مردانه روز سه‌شنبه ۲۷ تیرماه از ساعت ۱۰ صبح تا ۱ونیم بعداز ظهر در مسجد جامع حصار بوعلی واقع در خیابان نیاوران کوچه قنات جنوبی وختم زنانه در همان ساعت در منزل شخصی آن مرحوم واقع در قنات شمالی پلاک ۲۷ برگزار می‌باشد .

خانواده نظر، ناطقیان، عسگری موحد، سبفیان، شامحسینی، لاجوری، خانسفید، کریمان، نورمحمدی، فتحعلی، طلوعی ، یزدانبان، دبیر سیاقی، مجیدی، صنعتگران، ربیعی،نیاورانی، نظری، مراد، اویسی، تبریزی، ماهرویان، علی مددی، خاک دانش، مختاری، کشاورزی،جابرانصاری، عسگریان،محسنیان، طالب‌زاده، اویارحسینی، صالحی، قرمزلو، عرب وخانواده های وابسته .
آ_۲۴۴۲

اطلاعات ـمصیبت واردده را به خانواده‌های عزادار بویژه بازماندگان آنمرحوم تسلیت می‌دهد .

یادبود

بسمه‌تعالی
سه‌شنبه دوازدهم شعبان‌المعظم مصادف با اربعین‌حجت‌الاسلام والمسلمین‌مرحوم آیت‌الله **حاج شیخ محمد رضا خاتمی‌بروجردی** طاب‌ثراه می باشد .
ساعت ۳۰ر۶ الی ۳۰ر۷ بعدازظهر در مسجد جامع‌صحن مطهر حضرت‌عبدالعظیم (ع) مجلس ختمی بهمین مناسبت‌برپاست. حضور علمای‌اعلام،حجج‌اسلام‌وطبقات‌محترمه‌جامعه‌بزرگداشت مقام شامخ روحانیت خواهد بود.
ضمنا مجلس زنانه همزمان در منزل آن مرحوم منعقد میگردد.

شیخ محمد تقی خاتمی. دکتر محمد علی خاتمی. حاج مهدی خاتمی. العبد هادی الخاتمی البروجردی . محمد موسی خاتمی. محمد خاتمی. احمد خاتمی. محمود خاتمی و خانواده های مواهبی . طباطبایی. مطهری. دکتر پیروزنیا . فکماسی. صدرالسادات دزفولی ، موسوی خرم‌آبادی. موسی لاری صلواتی. بروجردی. رجبی. اسلامی. ستایشی. برقعی. سیادت. اشرف اسلامی.
آ_۹۷۷۴

سی‌ام تیر ماه مصادف است با چهلمین روز درگذشت‌پدرم مرحوم **حاج احمدخان بیگدلی آذری** بهمین مناسبت در تاریخ مذکور ازساعت ۶ الی۸ بعد ازظهر مراسم یادبود و بزرگداشت آن مرحوم در قم مسجد نو بهار برگزار می گردد.

پاشا بیگدلی آذری
آ_۹۷۸۷

باندوه فراوان درگذشت مرحوم **حاج ابو القاسم مرتضوی** پدرآقای دکتر رضا مرتضوی‌راباطلاع عموم بستگان، دوستان و آشنایان می‌رساند. مجلس ترحیم مردانه وزنانه آن‌مرحوم ازساعت یکتا۳ بعداز ظهر روز دوشنبه ۲۶ر۴ر۳۷ درمسجد الجواد واقع درمیدان ۲۵شهریور برگزار می‌گردد.

خانواده‌های: مرتضوی، ثقفیان، سیدنا، اسلامی‌نیا ، دکتر علی خالقی، دکتر فتح‌اله افتخاری، دشتی ، خدائی ، محمودیان و خانواده‌های وابسته.
آ_۹۷۹۳

اطلاعات ـ مصیبت واردده را به خانواده‌های عزادار بویژه بازماندگان تسلیت می‌دهد .

باکمال تاسف فوت شادروان **یروانت الکسانیان** پدر دوستان و همکاران قدیمی آقایان توماس و روبن الکسانیان را به اطلاع می‌رساند مراسم تشییع جنازه آن مرحوم روزدوشنبه ۲۶ تیرماه از کلیسای ارامنه تهران واقع در خیابان قوام السلطنه برگزار خواهد شد .

هیئت مدیره و کارکنان شرکت‌های چاردیوار وناوا سهامی خاص .
آ_۹۷۹۲

بااندوه بسیار فوت آقای حاج **سید علی اکبر لاجوردی** بازرگان پرهیزکار وبزرگ خاندان لاجوردی را اعلام می‌داریم.
مجلس ترحیم مردانه آنمرحوم روز دوشنبه ۶تا۸ بعد ازظهر در مسجد ارک ومجلس زنانه در همان روز از ساعت ۵تا۸ در منزل آن شادروان خیابان کورش کبیر نرسیده به حسینیه ارشاد کوی لاجوردی شماره ۱۹ برگزار میشود.

جلال‌لاجوردی‌ـ دکترکمال لاجوردی‌و خانواده‌های لاجوردی‌ـ شهابی‌ـ تقوی‌ـ میرخانی‌ـ عابدینی‌ـ رضائی‌ـ شناسا ـ سادات ـ و حاجی هوشنگ نژاد‌ـ محمدی‌ـ مقدم‌ـ خطیب‌لو‌ـ شامحسینی ـ حاتمی‌ـ رفیعی.
آ_۹۷۴۳

اطلاعات‌ـ مصیبت واردده را بخاندان محترم لاجوردی بویژه به آقایان حاج سید محمود و حاج سیدآقا لاجوردی تسلیت می‌دهد .

بدینوسیله درگذشت بانو **طلعت حجتی** مادر عزیز خود را باطلاع میرسانیم. مجلس ترحیم مردانه وزنانه در روز دوشنبه ۲۶ تیرماه جاری از ساعت ۵تا۷ بعد ازظهر در مسجد مجد برگزار میشود.

رضا حجتی‌ـ محمود حجتی‌ـ حسن حجتی‌ـ علی حجتی ـ پروین حجتی (نوذری)‌ـ فاطمه حجتی (عدالت) .

بانهایت تاسف‌و تاثر درگذشت **بانو طلعت حجتی** همسر آقای‌محمد حجتی راباطلاع‌میرساند. مجلس‌ترحیم‌مردانه‌و زنانه‌در روزدوشنبه ۲۶ تیرماه جاری از ساعت ۵تا۷ بعد ازظهر در مسجد مجد برگزار میشود.

خانواده‌های: حجتی‌ـ پروین‌ـ دکتر ارجمند ـ زهرائی‌ـ نوذری‌ـ عدالت‌ـ ارجمند‌ـ آسودگی‌ـ تبریزیان‌ـ امیدی‌ـ فیلسوفی‌ـ علاقمند‌ـ مصلح‌ـ آذربایجانی . حسام‌. تراشی‌. سهرابی‌. تربتی‌. مفتخری‌. صادقی‌.
آ_۹۷۱۱

اطلاعات‌ـ مصیبت واردده را بخانواده‌های عزادار تسلیت میدهد.

بانهایت تاسف وتاثر درگذشت مرحومه مغفوره **بانو فاطمه جهانبیگلو** صبیه مرحوم سرتیپ حسین جهانبیگلو را باطلاع‌اقوام و آشنایان میرساند. بنابوصیت آنمرحومه هزینه مراسم ختم و شب هفت صرف امور خیریه گردید ومجلس یادبودی ازساعت ۱۸ تا۲۰ روز دوشنبه ۲۶ر۴ر۳۷ در منزل شخصی آنمرحومه واقع در خیابان بوذرجمهری غربی کوچه مجدالدوله کوچه مشیری پلاک ۱ـ۸۲ منزل جهان بیگلو منعقد میباشد.

خانواده جهانبیگلو وخانواده‌های وابسته
آ_۹۷۲۱

اطلاعات‌ـ مصیبت واردده را ببازماندگان آنمرحومه تسلیت میدهد.

بااندوه فراوان درگذشت مرحوم **حاج ابو القاسم مرتضوی** پدرآقای دکتر رضا مرتضوی‌راباطلاع عموم بستگان، دوستان و آشنایان می‌رساند. مجلس ترحیم مردانه وزنانه آن‌مرحوم ازساعت یکتا۳ بعداز ظهر روز دوشنبه ۲۶ر۴ر۳۷ درمسجد الجواد واقع درمیدان ۲۵شهریور برگزار می‌گردد.

خانواده‌های: مرتضوی، ثقفیان، سیدنا، اسلامی‌نیا ، دکتر علی خالقی، دکتر فتح‌اله افتخاری، دشتی ، خدائی ، محمودیان و خانواده‌های وابسته.
آ_۹۷۹۳

اطلاعات ـ مصیبت واردده را به خانواده‌های عزادار بویژه بازماندگان تسلیت می‌دهد .

باکمال تاسف فوت شادروان **فرامرزکشاورزافشار وخسرو** تاج بهادری راکه در حادثه طوفان دریا غرق شده‌اند به اسمحضار کلیه بستگان وآشنایان محترم می‌رساند.
مجلس ختم ازساعت ۶تا۸ بعداز ظهر روز دوشنبه ۲۶ر۴ر۳۷ در حسینیه توحید واقع در میدان رشدیه خیابان آذربایجان برگزار خواهد شد .

خانواده‌های: کشاورز افشار، تاج بهادری ، کریمی، عسگر ژاله شانجانی ، و عباداله خیری شانجانی و سایر بستگان .
آ_۹۷۴۹

اطلاعات ـمصیبت واردده را به خانواده‌های عزادار تسلیت می‌دهد .

باکمال تاسف‌و تاثر فوت مرحوم **موسی رسولی** بزرگ‌خاندان رسولی را در رشت اعلام میدارد.
مجلس ترحیم آن شادروان از ساعت ۹ لغایت ۱۱ صبح پنجشنبه ۲۹ تیرماه در مسجد صفی رشت برگزار میگردد.
محمد صادق رسولی ـ دکتر محمد رضارسولی‌ـ ضیاء رسولی‌ـ زهرا رسولی‌ـ خانواده‌های رسولی‌ـ صالح‌ـ یزدانی ـ شاهرخشاد داوران‌ـ راشدی‌ـ تولمی‌ـ میرزائی‌ـ مرتضوی‌ـ شرقی ـ دهقان گلشنی‌ـ میردامادی‌ـ رضائی‌ـ صدری‌ـ بلغاری‌ـ توانگر‌ـ شمالی .
آ_۹۷۴۵
اطلاعات مصیبت واردمرا بخانواده‌های عزادار بویژه‌بازماندگان آنمرحوم تسلیت میدهد.

باکمال تاسف فوت شادروان **فرامرزکشاورزافشار وخسرو** تاج بهادری راکه در حادثه طوفان دریا غرق شده‌اند به اسمحضار کلیه بستگان وآشنایان محترم می‌رساند.
مجلس ختم ازساعت ۶تا۸ بعداز ظهر روز دوشنبه ۲۶ر۴ر۳۷ در حسینیه توحید واقع در میدان رشدیه خیابان آذربایجان برگزار خواهد شد .
خانواده‌های: کشاورز افشار، تاج بهادری ، کریمی، عسگر ژاله شانجانی ، و عباداله خیری شانجانی و سایر بستگان .
آ_۹۷۴۹

اطلاعات ـمصیبت واردده را به خانواده‌های عزادار تسلیت می‌دهد .

باکمال تاسف‌و تاثر فوت مرحوم **موسی رسولی** بزرگ‌خاندان رسولی را در رشت اعلام میدارد.
مجلس ترحیم آن شادروان از ساعت ۹ لغایت ۱۱ صبح پنجشنبه ۲۹ تیرماه در مسجد صفی رشت برگزار میگردد.
محمد صادق رسولی ـ دکتر محمد رضارسولی‌ـ ضیاء رسولی‌ـ زهرا رسولی‌ـ خانواده‌های رسولی‌ـ صالح‌ـ یزدانی ـ شاهرخشاد داوران‌ـ راشدی‌ـ تولمی‌ـ میرزائی‌ـ مرتضوی‌ـ شرقی ـ دهقان گلشنی‌ـ میردامادی‌ـ رضائی‌ـ صدری‌ـ بلغاری‌ـ توانگر‌ـ شمالی .
آ_۹۷۴۵
اطلاعات مصیبت واردمرا بخانواده‌های عزادار بویژه‌بازماندگان آنمرحوم تسلیت میدهد.

تسلیت

همکاران گرامی آقای حسین نصرت‌بخت‌وعلی حاج ابراهیمی مصیبت واردمرا صمیمانه تسلیت عرض نموده سلامتی وشکیبائی شمارا ازخداوند متعال مسئلت می‌نمائیم .

عباس عارفی، ذبیح‌اله تاجیک، اصغر خسروی.
آ_۹۷۷۶

درگذشت شادروان مهندس سلیم‌اصغرزاده را بهدوست ارجمند جناب آقای مهندس فائق اصغرزاده تسلیت می‌گوئیم بقای عمر و عزت ایشان را از خدای متعال مسئلت مینمائیم.

یاران دبیرستانی ایرانشهر ـ مسعود یاسائی
آ_۴۷۸۱

خانواده محترم اصغرزاده
بانهایت تاثر وتاسف مصیبت وارده را به‌آن خانواده محترم وعموم بستگان تسلیت عرض می‌نمائیم .

محمد علی شارمهد، سیروس محسنین
آ_۴۷۷۷

جناب آقای مهندس حاجی اصغرزاده
مصیبت وارده را تسلیت عرض نموده سلامتی‌وموفقیت جنابعالی وخانواده محترم را ازخداوند متعال خواهانیم.

شرکت ساختمانی جلگه
آ_۴۷۷۱

جناب آقای مهندس حاجی اصغرزاده
فوت برادر گرامی را تسلیت عرض نموده سلامت و موفقیت جنابعالی و خانواده محترم را از ایزد یکتا مسئلت می نمائیم .

ناصر پرزین، نادر زنجانی، پرویز مهرآئین، منوچهربهنام.
آ_۴۷۷۳

بانهایت تاسف آقای علی‌اکبر لاجوردی پدر همسرم زندگی‌را بدرود گفت مردی پرهیزکار وباتقوا بود، خاطره‌اش گرامی‌باد.

محمد قلی محمدی
آ_۹۷۴۴

جناب آقای مهندس محمد صادقیان
بانهایت تاثر درگذشت پدر گرامیتان را تسلیت عرض نمودمو از خداوند متعال برای جنابعالی وخاندان محترم صبر وشکیبائی مسئلت داریم.

ناصر ومنصور حاتمی
آ_۹۷۳۸

بانهایت تاثر و تاسف‌درگذشت حسن زیارتی را به بستگان آن مرحوم ، بخصوص خانواده زیارتی تسلیت عرض می نماید.

بندرعباس‌ـ ناوشکن‌شاهنشاهی زال
آ_۲۴۳۵

خانواده محترم ریحانه ثابت قدمیان
بدینوسیله مصیبت وارده را صمیمانه به‌آن خاندان گرامی تسلیت عرض نموده دوام و بقاء عمر برای یکایک وابستگان از خدای بزرگ آرزو داریم .

سید محمود مسجدی‌پور ـ ابراهیم خطیری زاده
آ_۹۸۰۰

جناب آقای مهندس فریبرز مقیمی
باندوه فراوان فوت پدر ارجمندتان را تسلیت عرض نموده دوام عمر و صبر و شکیبائی بازماندگان آن مرحوم را از خدای بزرگ مسئلت دارد .

شاهی ـ هوشیدر بیژنی
آ_۲۴۴۳

جناب آقای مهندس جزایری
با اندوه فراوان فوت مادر گرامیتان را تسلیت عرض نموده بقاء عمر و سعادت جنابعالی و خاندان محترم را از درگاه احدیت مسئلت مینماید .

مهندس ناصر عرفان
آ_۹۷۹۵

جناب آقای حاجی اصغرزاده
بانهایت تاسف و تاثر درگذشت‌برادر گرامتان‌را به‌جنابعالی و خانواده محترمتان تسلیت می‌گوئیم بقای عمر شمارا بازماندگان محترم را از خداوند متعال مسئلت داریم .

شرکت چینی سازی پارس
آ_۹۷۹۶

خانواده‌های محترم کشاورز افشار و تاج بهادری‌و خانمحمد
باندوه فراوان مصیبت وارده را تسلیت عرض نموده و خود را در غم بزرگ شما شریک و سهیم میدانیم .

خانواده‌هادی صموتی .
آ_۴۸۰۵

جناب آقای مهندس حاجی‌خان اصغرزاده
با نهایت تاسف درگذشت برادر عزیزتان را صمیمانه‌تسلیت عرض نموده سلامتی و بقاء عمر بازماندگان و فامیل محترم را از خداوند متعال خواستاریم .

هیئت مدیره و کارکنان شرکت سولهرس
آ_۴۸۱۳

همکار عزیزآقای علی ایزدی
باکمال تاسف درگذشت پدرگرامیتان را تسلیت گفته بقاء عمر شما و خانواده محترمتان را از خداوند متعال خواهانیم.

شرکت ساختمانی مانا
آ_۹۷۹۴

جناب آقای مهندس فریبرز مقیمی
مصیبت وارده درگذشت پدرگرامیتان را به شما و خانواده محترم تسلیت میکوئیم .

مهندس حسن نظامی و بانو
آ_۹۷۸۴

همکار محترم خانم مریم رفیعی‌فر
درگذشت مادر گرامیتان را صمیمانه به‌سرکار و خانواده تسلیت عرض مینمائیم .

کارکنان فروشگاه کورش مولوی
آ_۹۷۸۵

جناب آقای محمدحسن امینی سارافانیان
باکمال تاسف و قلبی اندوهناک مصیبت وارده را ازصمیم قلب تسلیت عرض نموده و از ایزد توانا برای کلیه بازماندگان صبر جمیل آرزومندیم .

حسین علی ریحانی‌پور ـ کیومرث‌صمیمی‌زاده
آ_۹۸۰۲

جناب آقای مهندس هوشنگ کردستانی
باکمال تاسف درگذشت مادر گرامیتان را تسلیت عرض می‌نمایم.

رشت‌ـ مهندس گورک گورکیان
آ_۲۴۳۰

جنابان آقایان دکتر فضل‌اله صفا ـ تقی‌صفا ـ حسین‌صفا
مصیبت وارده را از صمیم قلب تسلیت میکوئیم .

حسن و حسین عربی
آ_۹۷۷۷

جناب آقای سیدحسین موسوی وکیل‌محترم دادگستری اصفهان
مرا هم در سوک جانگداز فوت پدر گرامیت سهیم بدان.

عبدالحسین ملکوتی وکیل دادگستری

جناب آقای حاجی سید آقا لاجوردی
باکمال تاسف وتاثر درگذشت آقای حاجی سید علی اکبر لاجوردی را بهجنابعالی و خانواده محترم از صمیم قلب تسلیت عرض می‌نمائیم .

هوشنگ مشوری وعلی محجوب
آ_۴۷۸۷

همکارگرامی جناب آقای جواد نوذری
با نهایت تالم فوت مادر همسرتان را تسلیت گفته ، بقاء عمر برای شما وبازماندگان آنمرحومه از درگاهخداوند متعال خواستاریم

سندیکای کارکنان بانک بین‌المللی ایران وژاپن
آ_۹۷۶۶

دوست و همکار عزیزمان آقای علی ایزدی
مارا هم دراین اندوه بزرگ شریک بدان

امیر عشیری، مهندس سلامی‌راد، ثقفی، مداح، نعیمی، روشن‌منش، وحیدی، شریفیان، کلانتری ثقفی، کردی، گلکار، احمدی، عسگری، تقی‌زاده ،اطیابی ، حکیمی، محمدی.
آ_۴۷۶۹

جناب آقای حاج منصور عتزاده حبیبی
بانهایت تاسف و قلبی پراز ملال مصیبت وارده رابجنابعالی از صمیم قلب تسلیت عرض نموده دوام و بقاء عمر برای سایر وابستگان از ایزد توانا خواستاریم

محمد ناصر کروئی زاده حسین‌لاله‌سرائی
آ_۹۸۰۳

سرکار خانم مهین دخت رازقی زادگان
باکمال تاسف و قلبی‌اندوهناک مصیبت وارده را از صمیم قلب تسلیت عرض نمودموازخداوند بزرگ برای یکایک بازماندگان صبروشکیبائی آرزومینمائیم .

حسین ولی‌البیان ـ طاهره عسجدی زاده
آ_۹۸۰۴

سرکار خانم بهجت‌السادات امیر خانبالوئی
بدینوسیله مصیبت وارده را از صمیم قلب تسلیت‌عرض نموده و از ایزد توانا برای یکایک وابستگان صبر و شکیبائی آرزومندیم

حسن قلی‌پرویزی زاده و بانو
آ_۹۸۰۱

جناب آقای مهندس هوشنگ کردستانی
باکمال تاسف و تاثر مصیبت وارده را بجنابعالی وخانواده محترمتان تسلیت عرض نموده و خودرادر غم شما شریک میدانیم.

کارکنان کارگاه شماره۱ همکاری رشت
آ_۲۴۳۱

آقای منوچهر انتظامی
مصیبت وارده رابحضور جنابعالی و خانواده محترمتان تسلیت عرض نموده بقای عمر سرور ارجمند و خانوادگرامی را از خداوند متعال مسئلت داریم.

از طرف همکاران در قصر شیرین ـ اصلان اسماعیل‌زاده
آ_۲۴۳۲

جناب آقای ابدی
مصیبت واردمرا تسلیت عرض کرده خودرا در غم بزرگتان شریک میدانیم.

دایره آگاهی شهربانی اصفهان
آ_۲۴۳۳

جناب آقای عراقی زاده ـ صنایع نوظهور
ضمن عرض تسلیت بقاء عمر برای شما و خاندان بزرگ عراقی زاده خواستارم.

آبادان‌ـ علیرضا فاطمی
آ_۲۴۳۴

خاندان محترم اصغر زاده
کارمندان و کارکنان کارگاه شهرضا مصیبت وارده را از صمیم قلب تسلیت عرض می‌نماید.

کارگاه شهرضا ـ مجتبی پژوهندنیا
آ_۲۴۲۶

خاندان محترم اصغر زاده
کارمندان و کارکنان شرکت ایران دینیوزر کارگاه شهرضا مصیبت وارده را تسلیت عرض نموده و بقای عمر بازماندگان آن خانواده را خواهانند.

کارگاه شهرضا ـ عبدالحسین مرکاتی
آ_۲۴۲۷

خاندان محترم اصغر زاده
کارمندان و کارکنان کارگاه شهرضا مصیبت وارده را از صمیم قلب تسلیت عرض می‌نماید.

شهرضا ـ مهندس منصور ذوالفقاری
آ_۲۴۲۸

سپاسگزاری

تشکر و سپاسگزاری
بدینوسیله از ابراز لطف و همدردی که در واقعه‌درگذشت همسر و پدرمان آقای علینقی مصطفوی مبذول فرمودمو با حضور در مراسم تشییع و ترحیم ویا بارسال تلگراف و تلفن موجبات تسلی خاطر اینجانبان رافراهم فرمودید از صمیم قلب تشکر و سپاسگزاری نموده سلامت و موفقیت همگی را آرزو مندیم.

نصرت متقی ایروانی (مصطفوی) . سهیلا . نسرین مهری. محمود و جعفر مصطفوی.
آ_۲۴۲۹

سپاسگزاری و پوزش
بدینوسیله از جناب آقای نخست وزیر، جناب آقای وزیر اطلاعات وجهانگردی وجنابان آقایان معاونان وزراء، سناتورها، نمایندگان مجلس، استاندار محترم اصفهان تیمسا

تقویم اطلاعات

ساعات شرعی
استخراج دکتر ریاضی کرمانی

یکشنبه- بیست و پنجم تیرماه ۲۵۳۷
دهم شعبان ۱۳۹۸- شانزدهم ژوئیه ۱۹۷۸
اذان مغرب . . . .ساعت ۹ و ۹ دقیقه
اذان صبح (فردا) . . ساعت ٤ و ٤١ دقیقه
طوع آفتاب (فردا) . . ساعت ٦ و ۲۸دقیقه
ظهر شرعی (فردا). . .ساعت ۱ و ٤۳ دقیقه
اذان مغرب (فردا) . . ساعت ۹و ۸ دقیقه

اطلاعات دیپلماتیک

از ـ علی باستانی

اوپک بدنبال فرمول جادوئی

مسئله کاهش ارزش دلار یکی از پیچیده‌ترین مشکلات اوپک در چند سال اخیر محسوب میشود دلار از سال‌ها قبل بیمار است و در استمرار این بیماری قدرت خود را از دست داده و قدرت خرید کشور های صاحب نفت را نیز ازبین برده‌است. این‌پولهای ازدست‌رفته‌در چهارچوب داد وستد کشور های اوپک و کشورهای بزرگ و ثروتمند صنعتی از جیب اعضای اوپک به جیب مصرف کننده بزرگ وثروتمند نفت رفته است. ارقامی که بتواند دقیقا میزان کاهش قدرت خرید رانشان دهد در دست نیست . اما ارقام تائید نشده‌ای ضرر کاهش الارد تورم را حداقل ۵۰درصد بدست‌میدهد.

کشور های اوپک همگی از این تقلیل ناراضی و ناخشنودند . اما برای حل و فصل آن نیز دچار مشکلات پیچیده و منافع متفاوتی هستند ، دلار علاوه برمدافعین سرسخت در داخل اوپک، اصولا از نظر موضع وموقعیت پولی و جهانی خود، دژ استواری است ، که دست زدن به‌آن بی ضرر و بی‌خطر نیست.

بیش از ۸۰ درصد معاملات جهان بادلار انجام می‌شود و این پول قویترین و حجیم‌ترین پول در گردش جهان محسوب میشود . بهمین جهت برداشتن دلار از پول مورد معامله نفت غیرممکن است و اوپک هم بدنبال این امرنیست که دلار راتغییر دهد بلکه در جستجوی فرمولی است که کسری و کاهش ذاتی دلار راهر سال به نحوی جبران سازد. ظاهرا کمیته‌ای که بریاست شیخ علی خلیفه وزیرنفت کویت هم‌اکنون در لندن مشغول مذاکره و بررسی می باشد بدنبال پیداکردن همین فرمول جادوئی است.

فرمول جادوئی،ازاین‌نظر که فرمول ازیک طرف ضرر کشور های عضو اوپک‌رااز کاهش دلار جبران سازد. واز طرف دیگر دلاررا زیاد تضعیف نکند، چون تضعیف بیشتر دلار مقاومتهای فراوان موجود می آورد که مدافعین و مخالفین داخل اوپک هر دو در آن سهیم هستند.عربستان وعده‌ای از کشور های اوپک باسرمایه گذاری و ذخیره هنگفت دلاری در راس این دسته قرار دارند. این یکضرر مستقیم و لمسی است که تندرو های اوپک از آن نمی ترسند. اما از طرف دیگر تضعیف دلارموجب افزایش قیمت ارزهای‌دیگر و کالا های صنعتی و سرمایه‌ای و مواد اولیه در سراسر جهان (به‌استثناء امریکا) میشود که همه‌ی‌کشور های اوپک از آن ضرر می‌بینند بخصوص کشور هـای تندرو مثل عراق ولیبی و الجزایر، که ظـاهرا کوشش دارند معاملات خودرابا آلمان و فرانسه و ایتالیاو انگلستان بخصوص شوروی توسعه بدهند این ارز ها در تضعیف دلار گرانتر میشوند ودرنتیجه کالاهای خریداری شده با آنها گرانتر تمام خواهد شد و برای هر روبل یا پوند و فرانک باید مبلغ بیشتری پرداخت.

البته این راه وجود دارد که همه‌ی این کاهش رااز طریق آن فرمول جبران ساخت اما جبران هم حدو مرزی دارد در وضع فعلی مالی دنیا که اقتصاد سرنوشت ساز غرب بیمار و منقوش است و حتی سران هفت کشور بزرگ هم به مداوا و حل وفصل این اوضاع امیدی ندارند و هم‌اکنون برای پیداکردن راه‌حل‌در آلمان‌جمع شده‌اندمعلوم نیست که‌اوپک تاچه‌حد بتواند برقیمت نفت بیفزاید.

اوپک تصمیم دارد که پنج ماه و نیم دیگر قیمت نفت را اضافه کند . از هم اکنون صحبت بر سرحداقل ۵ درصد وحداکثر ۱۰ درصد افزایش قیمت است در چنین شرائطی فرمول احتمالی و جادوئی برای جبران کاهش ارزش دلار قطعا نمیتواند رقم بزرگ و امیدوار کننده‌ای باشد . درحقیقت این‌همان پیچیدگی و ابهام عمیق مسئله است‌که همه منظر روشن شدن آن در کمیته منعقده درلندن می باشند. تنظیم این فرمول از نظر اقتصادی کار ساده‌ایست امادوبن آن بارعایت مصالح اقتصادی جهانی ، منافع اعضای اوپک، ودفع فشار های سیاسی و جنجالهای کشور هـای بزرگ مصرف کننده واقعا کارپیچیده و پر از ابهام و تردیدی است که باید دید کمیته لندن چه معجزه‌ای میکند.

شهبانو: انجام پژوهشهای کاربردی، یک ضرورت ملی است

با سخنان‌علیاحضرت‌شهبانو ریاست عالیه شورای پژوهش‌های علمی کشور دیروزسمینار بررسی تشکیلات‌پژوهشی‌کشور در گاجره آغاز بکار کرد .

علیاحضرت شهبانو درمراسم گشایش این سمینار طی سخنانی فرمودند : بـاکمال خوشوقتی آغاز فعالیت سمینار بررسی تشکیلات پـژوهشی کشوررا اعلام‌می دارم. تشکیل چنین مجلس بحث و گفتگوئی به منظور ارائه روش ها وپیش نهاد های عملی‌واجرائی درزمینه توسعه تحقیقات اصیل بنیادی و کاربردی در کشور ماکاری است بموقع و سودمند . کار بردهای پژوهشی‌وتحقیق باتوجه به نوآوری های علوم و فنون وتوسعه مداوم تکنولوژی در جهان امروز زمینه های مختلف زندگی انسان را بگونه‌ای‌موثر و اعجاب‌انگیزدر برگرفته‌است. کشورهای توسعه یافته بایپش رفت شگرف در کشف پدیده‌های تازه علمی و ابداع‌ابزار‌ها و روشهای نوین به‌ارزش‌های تازه‌ای‌از تمدن‌صنعتی‌دست یافته‌اند . ولی کشور های رو به‌توسعه باکمبودتکنولوژی‌مدرن و فقدان زمینه های مساعد و کافی برای پژوهش و تحقیق‌ـ مشکلات پیش رفت و دشواری های توسعه را بیش از پیش‌در می‌یابند ـ بطوری که این‌تفاوت در ارزش و عمق پژوهش‌وابدع علمی از وجوه مشخص بر ی تعیین درجه پیش رفت وتوسعه کشور های جهان شده است . اینك که کشورما مرحله‌توسعه اقتصادی و صنعتی را طی می ـ کند توجه‌به‌پیش‌رفت تکنولوژی ملی و اهمیت انجام پژوهشهای کار بردی بصورت یك ضرورت اجتناب ناپذیر ملی مطرح است اگر چه همگامی با کشورهای توسعه یافته که سوابق طولانی در پژوهش علمی و ابداع‌صنعتی و تکامل تکنولوژی دارند راهی طولانی است ولی با توجه به استعداد و هوش‌ایرانی پیمودن راه تحقیق و دست یافتن بـه نتایج پژوهشهای بنیادی کاملا امکان پذیر است و مخصوصا باید با توجه به‌سنت های ملی خود ، در جستجوی راه حلهای اصیل و ایرانی برآئیم و فقط به دست‌آوردهای خارجی متکی نباشیم . هماهنگی کامل‌میان نظام های دانشگاهی و علمی و آموزشی و همکاری سازنده میان سازمان های پـژوهشی کشور وهم‌چنین‌تامین تجهیزات ووسائل کار و آزادی بـرای تحقیق و حرمت محقق ـ هدف دست یافتن استقلال علمی و تکنولوژیك را در مملکت‌میسر می‌سازد . برخورداری ازتجربه ها و تحقیقات علمی وتکنولوژی نوین خارجی می‌باید بگونه‌ای انجام گیرد که ارزش هـای اقتصادی و اجتماعی این انتقال ـ تحت تاثیر مشکلات ناشی از دریافت تکنولوژی وارداتی قرار نگیرد و نیز شیوه های اصیل زندگی ایرانی و سنت های ملی و فرهنگ اصیل مارا دچار تزلزل ودستخوش مخاطره نسازد . به این منظور می‌باید از طریق آموزش و تربیت‌کادر فنی آگاه‌وتوسعه مراکزپژوهش علمی بویژه‌درکنار صنایع زیر بنای علمی لازم بـرای جـذب تکنولوژی جدید فراهم گردد.و انتقال تکنولوژی یکی از عوامل افزایش مهارت و دانش فنی شود و سهمی اساسی درپیش رفت علمی کشور ایفاکند .

در سال های اخیر ایجاد مراکز پژوهشی دانشگاهی و غیر دانشگاهی‌ـ تاسیس‌شورای پـژوهشهای علمی کشور ـ فرهنگستان شاهنشاهی علوم ایران و انجمن‌های علمی‌مختلف هریك به سهم خود فعالیت های قابل ملاحظه‌ای در جهت‌افزایش کیفیت علمی‌وارزشهای‌تحقیقاتی مملکت داشته‌اند.

ولی حرکت پژوهشی جدید با فراگیری وسیعتر مملکتی ضروری بنظرمی‌رسد .امیدوارم این سمینار به تحقق این هدف یاری دهد و مخصوصا راه‌حل‌های عملی در جهت تـوسعه تحقیقات اصیل ـ حمایت از محققان واقعی دانشگاهی و غیر دانشگاهی ورفع موانعی که‌هنوز از نظر مقررات اداری و مالی‌در پیش رفت پژوهش وجود دارد یافته شود و به‌نحوی باشد که به ایجاد روح علمی وپژوهشی در مملکت یاری بدهد .

حمایت از پژوهشگران و تامین نیازهای محققین‌وتوسعه روابط اطلاعاتی‌برای دست‌یافتن به آخرین کشفیات و پیش‌رفت های علوم و فنون در سراسر جهان و هم‌چنین یاری دادن‌به پژوهشهای ملی ـ سازمانی و انفرادی می‌بایددر شمول‌وظایف اساسی این نظام جدید قرار گیرد .

امیدوارم شرکت کنندگان در این سمینار فرصت کافی برای بررسی های لازم واتخاذ تصمیمات مفید و ارائه پیشنهاد های سودمند داشته باشند . توفیق همه شرکت کنندگان‌را صمیمانه آرزومندم .

پیش از فرمایشات علیاحضرت بهمن پارسا دبیر شورای پژوهشهای علمی کشور ومعاون پژوهشی وزارت علوم وآموزش عالی سخنانی ایراد کرد و گزارشی از تشکیلات پژوهشی کشور بستحضار رساند .

علیاحضرت شهبانو بعد از بیانات افتتاحیه مدت ۲ ساعت و سی دقیقه در جلسه بحث آزاد استادان و پژوهشگران شرکت فرمودند و با مشکلات و پیشنهادات کار این گروه آشنا شدند .

علیاحضرت شهبانو در پایان این جلسه فرمودندبرای ایجاد هماهنگی بین سازمان های دولتی و غیر دولتی کشور که به کار پژوهش اشتغال دارند وجود یک تشکیلات پژوهشی ضرورت دارد و برای جلوگیری‌از دوباره‌کاری و اتلاف وقت و سرمایـه تشکیلات پژوهشی باید یک سیاست کلی در سطح مملکت اتخاذ کند و شورای پژوهش های کشور باید محلی برای تمرکز برنامه های پژوهشی باشد ، بی آنکه این دستگاه شخصا کار های پژوهشی انجام دهد باید از نظر مادی و معنوی و ایجاد هماهنگی به دستگاهی دیگر نیز کمک کند.

علیاحضرت شهبانو سپس تاکید فرمودند: مسئله‌پژوهش امر مهم و پراهمیتی است ، بنابراین نظر و تصمیمات این سمینار حائز ارزش فراوانی است .

علیاحضرت لـزوم اتخـاذ یک سیاست کلی در تحقیقات کاربردی و تحقیقات بنیادی را در سطح کشور یادآورشدند و اضافه فرمودند افـراد پژوهشگر و دانشمند و افرادی که سیاست های‌دولت راعمال میکنند نمیتوانندازیکدیگر جدا باشند و دولت با ارج نهادن به نظریات محققان‌بایدآنان را مورد تشویق وحمایت قـرار دهد .

بسیاری از اوقات دولت ازنتیجه تحقیقات انجام شده بهره میجوید ولی مطلبی که شاید افراد یا دستگاه هـای دولتی به آن کمتر توجـه دارند پژوهش های بنیادی است .

شنیده‌ام‌که‌میگویند چرابابد مبالغی صرف شود تاتحقیقات ده سال پیش فلان کشور را مجددا انجام دهیم ، اینجاباید خود پژوهشگران و بازبان منطق توضیح بدهند و اگـر دلائل آن به نفع مملکت است باید گفته شود . علیاحضرت شهبانو اضافه کردند شورای پژوهش های کشور بایـد شورای ملی هماهنگ کننده تعیین کننده خط مشی و ارزشیابی باشد .

جلسات این سمینار امروز نیز ادامه دارد .

ساعات کار اصناف زیاد میشود

براساس پیشنهادی کـه اتاق اصناف پایتخت‌به هیئت‌وزیران داده است زمان پایان کار کلیه اصناف یک ساعت به‌عقب کشیده خواهد شد.

باتصویب‌این‌پیشنهاد ساعت پایان کار اصناف در ٦ ماهه اول سال از ساعت ۲۰ به ۲۱ و در٦ ماهه دوم سال از ۱۹ به۲۰ تغییر میکند.

یک مقام اتاق اصناف پایتخت در این زمینه گفت: باتوجه به گرمای هوا، ساعات کار کـارمندان دولت و بخش خصوصی و این موضوع‌که در روز های گرم کنونی‌مردم نمی توانند در ساعات فعلی برای خرید به خیابانها بیایند، گروه های زیادی از صاحبان واحدهای‌صنفی‌تهران از طریق اتحادیه های خود بـه اتاق اصناف پایتخت مراجـعه و تقاضا کرده‌اند ساعت کـار اصناف در بعد از ظهر ها از ۲۰به۲۱ افزایش پیداکند.

وی افزود : این تقاضا ها از طرف اتاق اصناف عینا به نخست وزیری فرستاده شدو اگرموردتایید قرار گیرد ساعت پایان کار اصناف بعقب‌کشیده خواهد شد.

همین مقام افزود بدستور نخست‌وزیر وبمناسبت میلاد حضرت قائم «ع» روز هـای پنجشنبه،جمعه و شنبه اصناف تابع‌ساعت کار نیستند و می توانند حتی روز جمعه هر ساعت که مایلند کار خودرا شروع کنند و هر ساعت که میل دارند پایان دهند.

تشکیل کمیسیون

امروز اعلام شد موضوع تغییر ساعـت در کمیسیونی مرکب‌از مقامات وزارت نیرو، اتاق‌اصناف و وزارت‌اطلاعات وجهانگردی مورد بررسی‌است و وزارت نیرو با افزایش ساعات کار اصناف در ماه‌های آتی موافقت کرده است.

بهمین‌منظور بررسی تازه‌ای دراین‌زمینه آغاز گردیده است که نتایج آن دراختیار دولت قرار می گیرد تا تصمیمات لازم اتخاذشود. از آغاز سال۲۵۳۷ ساعت رسمی کشور یکساعت جلو کشیده شد واینکساعت رسمی‌نسبت به سال ۲۵۳٦یک ساعت و نیم جلو است، زیرا درفروردین سال گذشته ساعت رسمی یک ساعت جلو کشیده شدواین‌وضع تانیمه دوم سال ۲۵۳٦ادامه داشت.

در نیمه دوم سال پیش ساعت رسمی‌نیم ساعت به عقب‌کشیده شد و نیم ساعت قبلی کماکان باقی‌ماند.

در آغازامسال مجدداساعت رسمی یک ساعت جلو کشیده شدکه‌هم‌اکنون نیز این ضوابط برقرار است.

ساعت رسمی نخست بعلت کمبود تولید برق و بمنظور صرفه‌جویی در مصرف برق تغییر داده شد و اعلام گردید برای‌استفاده بیشتر از ساعات روز خاصه کاهش مصرف برق در ساعات اولیه شب ساعت رسمی به جلو کشیده شده است.

بدنبال این تغییر در ساعات کار اصناف نیز تغییراتی داده شد و اصناف مکلف شدند از ساعت ۹ صبح تا ۷ بعد ازظهر کار کنند.بااعلام رفع‌محدودیت تولید برق و افزایش تولید برق‌نیروگاههای‌کشور،نمایندگان اصناف‌خواستار افزایش‌ساعات کارخودشدند . این‌درخواست مورد رسیدگی قرار گرفته است.

رئیس سازمان مهندسان معمار فردا انتخاب میشود

اعضای سازمان های نظامی مهندسین معماروشهر ساز و همچنین مهندسان ساختمان و تاسیسات، عصر دیروز در اولین اجتماعی‌که داشتند با فیروز توفیق‌وزیر مسکن و شهر سازی و معاونان و مقامات ایـن وزارتخانه و دیگرمسئولانی که دو سازمان در آینده با آنها در ارتباط خواهدبود آشنا شد .

مهندسان معمار و شهرساز فردا در اولین نشست خود اعضای هیات رئیسه‌و ازجمله رئیس‌نظام راانتخاب خواهند کرد .

مهندسان ساختمان و تاسیسات نیز احتمالا ظرف همین‌هفته اعضای‌هیات‌رئیسه و از جمله رئیس نظام را انتخاب خواهند کرد و باین ترتیب هر دو سازمان عملا وظایف قانونی خود را اغاز خواهند کرد .

افتتاح بیمارستان «آزران» بازدید وزیر

والاحضرت شاهدخت شمس پهلوی ریاست عالیه جمعیت شیر و خورشید سرخ‌ایران بعد از ظهر دیروز بمنظـور گشایش بیمارستان شیـر و خورشید آزران درشهرستان سراسکند، با هواپیمـای اختصاصی وارد تبریزشدند. دراین‌سفر والاگهرشهرآزاد آقای بهلبد وزیر فرهنگ و هنر و آقای خطیبی مدیر عامل جمعیت شیر وخورشید سرخ‌ایران‌همراه والاحضرت بودند .

درفرودگاه تبریز والاحضرت شاهدخت شمس پهلوی‌مورد استقبال تیمسار ارتشبدشفقت استاندار آذربایجان‌غربی‌قرار گرفتند. سپس والاحضرت با هلیکوپترروسپار منطقه‌شدند و ساعت ۱٦ بیمارستان نوبنیاد و ۵۰ تختخوابی شیروخورشید این‌شهرستان را گشودند .

والاحضرت ساعت ۱۸ تبریز را بقصد تهران ترک‌کردند

بازدید وزیر کشور از منطقه زلزله زده

اسداله نصراصفهانی وزیر کشور روز گذشته بمنظور بازدید از نحوه پیشرفت‌کار های ساختمانی منازل آسیب دیدگان زلزله اخیر زرنـد وارد کرمان شد. سپس‌وزیر کشور، محمد طباطبـائی استاندار کرمان و جمعی از مسئولان اجرائی استان بـه این منطقه عزیمت کردند.

در بازدید وزیر کشور از روستاهای‌آسیب‌دیده دیسک سرباغ و باب تنگل ازسوی مجری طرح در این منطقه اعلام شد که در حال حاضر کارهای ساختمانی و پی‌کنی ۵۳۲ خانه مسکونی جهت زلزله‌زدگان آغازشده وعلاوه برخانه سازی، تاسیسات شهری ازجمله مدرسه، خانه ده، درمانگاه و مسجد در طرح گنجانیده شده است.

اسداله نصر اصفهانی اعلام کرد ۴۸۰ میلیون ریال وام مسکن کم بهره برای‌ترمیم‌و نوسازی خانه های مسکونی روستاهایی که‌درزلزله اخیر زرند آسیب‌دیده‌انداختصاص یافته است .

از فردا سینماها تعطیل میشود

عطاء الله روحانی نایب رئیس انجمـن سینماداران امروز به خبرنگار اطلاعات اظهار داشت که فردا حتما سینماها بسته خواهند شد و تا زمانیکه نرخ جدیدبلیت اعلام نشود هیچ سینمایـی مجددا دایر نخواهد شد.

روحانی افزود : دیروز در جلسه‌ای که در حزب رستاخیز تشکیل شد از مـا خواسته شد سینماها را تـا یک مهلت دیگر نبندیم نـا در مورد افزایش قیمت بلیـت اقدام شود ، ولی ازآنجائی که دیگر هیچ صاحب‌سینمائی در شرایط فعلی قادر بـه ادامه‌ی کار نیست ما فـردا سینماها را خواهیم بست تا زمانیکه نرخ جدید بلیت‌اعلام شود و اگر هم این زمان بدرازا بکشد، خیـلی از صاحبان سینماها تغییر شغل خواهند داد و سینماهـای خود را تبدیـل به پاساژ خواهند کرد .

روحانی اضافه کرد : در طول مدتی که سینماهاتعطیل خواهد بود مردم می‌توانند به محل انجمن سینماداران مراجعه کنند و دفتر دخل و خرج سینماها را ببینند تـا دقیقا در جریان مشکلات‌ما قرار گیرند.

درضمن عطاءالله روحانی در پایان حرفهایش ضمن مطرح کردن موضوع‌باشگاه سینمایی فارابی از فرهنگو هنر سئوال کرد به چـه مجـوزی در عرض یکسال نرخ عضویت این باشگاه به سه برابر افزایش یافته‌است.

درحالیکه این باشگاه توسط وزارت فرهنگ و هنر اداره میشود.

نرخ عضویت باشگـاه فارابی در سال پیش ۹۰۰ تومان بوده و از اردیبهشت امسال این نرخ بـه ۳۰۰۰ تومان افزایش یافته است.

فرهنگسرای نیاوران از تاریخ سی ام تیرماه ۲۵۳۷ شاهنشاهی از ساعت ۱۰ الی ۲۴ بـرای استفاده عموم گشوده خواهد بود

ورود برای افراد ۱۷ سال به‌بالا آزاد است.

اولویت رزرو بلیط برای برنامه‌ها باکسانی خواهد بود که به عضویت فرهنگسرا درآمده انـد.

متقاضیان عضویت فرهنگسرا می‌توانند هرروز بـه فرهنگسرا مراجعه نمایند.

برای کسب آگاهی بیشتر از مزایای دیگر عضویت با تلفن های ۲-۲۸۷۰۸۱ و ۲۸۰۹۳۷ تماس حاصل فرمایید.

نشانی : ضلع غربی پارک نیاوران

به آگاهی میرساند

فرهنگسرای نیاوران

جنبش ملی مبارزه با آلودگی محیط زیست

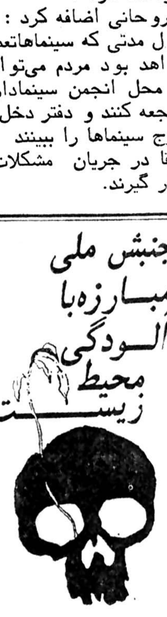

بانک تجارتی ایران و هلند
MERCANTILE BANK OF IRAN AND HOLLAND

تلفن های جدید

بانک تجارتی ایران و هلند ازصبح روز ۲٤تیرماه ۲۵۳۷ تلفن های‌ادارات مرکزی ودوایر شعبه مرکز بانک به‌شماره (تلفن‌خانه)

۳۲٤٦۱۱۱

تغییر یافته است .ازاین پس‌مشتریان محترم بانک میتوانند بـا آگاهی از شماره های داخلی ادارات‌و دوایر مختلف بانک‌وبااضافه کردن شماره ۳۲٤٦ به‌قسمت چپ شماره‌های داخلی (جمعا ۷رقم) مستقیما با شخص مورد نظر خود تماس بگیرند.

دبستان ملی جدیدالتاسیس دوزبانه شمیران

برای کلاس آمادگی و اول تعدادی دانش‌آموز می‌پذیرد .ثبت‌نام درتیر ماه ۸ونیم تایك‌بعدازظهر شمیران- خیابان نیاوران -اول جماران روبروی ورزشگاه .

٦ روز دیگر

(قابل توجه مالکین مستغلات اجاری)

باطلاع کلیه مالکین محترم مستغلات اجاری که طبق مقررات قانون مالیاتهای مستقیم مکلف به تسلیم اظهارنامه می‌باشند میرساند که تاقبل از پایان تیرماه جاری نسبت به تنظیم اظهارنامه‌و تسلیم آن بحوزه مالیاتی محل وقوع ملك اجاری خود اقدام نمایند تا مشمول جریمه مقررنشوند :

مشمولین مذکور بشرح زیر خواهندبود:

۱ـ صاحبان ساختمان های جدیدالاحداث اجاری.

۲ـ در صورتیکه در ملك‌اجاری در سال گذشته تغییرات کلی داده شده باشد .

۳ـ در صورتیکه مالك یا مستاجر و یا میزان‌اجاره بهاء تغییر یافته باشد .

ضمنا دیگر مالکین محترم مستغلات اجاری هم موظفند تا پایان تیرماه جاری فقط مالیات‌متعلق را پرداخت فرمایند تا از تسهیلات فراهم شده بهره‌مند گردند .

وزارت‌امور اقتصادی وداراتی

«قابل توجه»

بازرگانان : کارخانه‌داران: حق‌العمل‌کاران: دلالان : موسسات (ساختمانی . تاسیسات فنی. وحمل ونقل) دفاتر فنی . بهره‌برداران معادن و دیگر مشمولین ماده ۵۹ قانون مالیاتهای مستقیم مودیان گرامی : قانونا موظف می باشید کـه اظهارنامه مالیاتی سال ۲۵۳٦ خود را قبل ازپایان تیرماه جاری به حوزه مالیاتی محل شغل تسلیم و مالیات متعلقه را پرداخت فرمائید تامشمول‌جریمه نشده و از تسهیلات لازم برخوردار گردید .

وزارت‌امور اقتصادی وداراتی

«قابل توجه»

پزشکان : صاحبان مشاغل پزشکی ، وکـلا دادگستری و سایر مشمولین ماده ۵۹ مودیـان گرامی : قانونا بایستی اظهارنامه مالیاتی سال ۲۵۳٦ خود را قبل از پایان تیرماه جاری به حوزه مالیاتی محل شغل خود تسلیم و مالیات متعلقه را پرداخت فرمائید تا ضمن بهره‌مندی از تسهیلات فراهم شده مشمول پرداخت جریمه نشوید .

وزارت‌امور اقتصادی وداراتی

جلسه اوپک درمورد دلار بی نتیجه تمام شد

دوازده‌کشور عضو اوپک (بدون شرکت الجزیره) در دومین جلسه خود دیروز پس از ۷ ساعت متوالـی بحث و بررسی بمنظـور مقابله با سقوط دلار بدون نتیجه به گفتگوی خوددر لندن پایان دادند و سرانجام کمیته متشکل از نمایندگـان اعضاء اوپک روز دیگری‌را برای اینکه آیا اصولا دلار را بعنوان یک ارز معمولی برای خرید و فروش نفت بپذیرند یا نپذیرند به بحث گذراندند اما بدون آنکه‌حتی تا هنگام ناهار حوصله‌بخرج دهند جلسه را ترک کردند. ولی در پـایان جلسه ۷ ساعته روز قبل تقریبا‌اعضاء شرکت‌کننده کار را تمام شده تلقی کرده بودند.

در جلسه روز دوم اوپک بعضی از اعضـاء اوپک علاقمند بودند که بهای نفت به میانگین ارزهای کشور های خاورمیانه پرداخـت شود.

اما این پیشنهاد بلافاصله از سوی گروه دیگـری از شرکت‌کنندگان‌ردشد و گفته شد این موضوع باعـث مشکلات بیشتری میگردد .

توصیه‌های کلی اعضاء اوپک این بود که درصورت لزوم جلسه بعدی اوپک در ابوظبی درماه‌دسامبر تشکیل گردد .

گزارش دیگری حکایت‌از آن دارد کـه کارشناسان اوپک بمنظور بررسی اثرات نامطلوب کاهش نرخ دلار بر کشورهای نفتخیز تشکیـل جلسه دادند و انتظار مـی رود که مذاکرات آنها دهها روز بطول انجامد.

عراق مرکز بازرگانی در تهران تاسیس میکند

عراق یکمرکز بازرگانی‌در ایران دایـر خواهد کـرد. طبق گزارشی که در یکی‌از شماره‌های اخیـر روزنامـه الثوره در بغداد انتشاریافته، دولت عراق‌تصمیم گرفته‌بود سه‌مرکز بازرگانی در خارج کشور دایر کند. اینگزارش میافزایددو مرکزدیگربازرگانی در تونس و مراکش‌مستقر خواهد شد.

خبرنگار ما اضافه میکند: قرار است بزودی یک هیات اقتصادی ازعراق واردایران شود. این هیات ضمن‌انجام یکسلسله مذاکرات بازرگانی و همکاریهـای اقتصادی و فنی در مورد تاسیس مرکز بازرگانی در تهران گفتگـو خواهد کرد.

اعضای هیـات اقتصادی عراق در اتاق بازرگانی و صنایع و معادن ایران نیـز حضور خواهند یافت و با مقامات اتاق واعضای بخش خصوصی نیزگفتگو خواهند کرد.

توضیح حزب رستاخیز درباره استعفای دبیران استانهای آذربایجان وایلام

تهران ـ خبرگزاری‌پارس امروز روابط عمومی‌حـزب رستاخیز ملت ایران درباره خبر استعفای دبیران استان های آذربایجان‌شرقی و ایلام که در روزنامه‌های عصـر منعکس‌شده بود به‌این شرح توضیح داد :

آقای عین‌اله کاظمی دبیر حزب در آذربایجان شرقی در تاریخ۷ر٤ر۲۵۳۷ به‌سبب عدم‌کفایت در انجام وظائف حزبی از کار برکنار شد . لذا استعفای ایشان صحـت ندارد و خبر دیگری کـه روزنامه‌هـای عصر منتشر کرده‌اند درباره استعفای‌دبیر حزب در استان ایلام است که بکلی عاری‌از حقیقت‌است زیرا آقای علی‌اشرف سالمی سرپرست حزب دراین‌استان نزدیک به دو ماه پیش بدلیل بیماری از کار خود استعفا کردند و از همان‌تاریخ دبیر جدید حزب در این استان بکار مشغول شده است .

آقای علی‌اشرف سالمـی همچنان از اعضای فعال‌حزب رستاخیز ملت ایران هستند و اضطرارا به‌دلیل بیماری ازسمت دبیری حزب‌دراستان ایلام استعفا کرده‌اند جای تاسف است که خبرنگـاران گرامی روزنامه‌هـا پیش از هرنوع تحقیق اخبار مربوط به حزب را بگونه‌ای خاص منتشرمیکنند روابط عمومی حزب رستاخیز ملت ایران همیشه آماده است که اخبار مربوط به حزب را دراختیار بگذارد.

بلیت های هواپیما تا ۲ هفته آینده پیش فروش شد

بلیت هواپیما بـه مقصد لندن و بسیاری از کشور های اروپائی تا دهم مـاه آینده پیش فروش شد .

به این ترتیب کسانی که قصد مسافرت به کشورهای اروپائی بخصوص‌انگلستان و ایتالیا بیش از سایرکشور هاست . تعداد مسـافران امریکا نیز رقم چشمگیری را تشکیل میدهند .

هواپیمائی ملی ایران با دراختیار گرفتن جمبوجت های جدید امسال توانسته است مسئله کمبود جـادر پرواز های بین‌المللی خود را بحد قابل توجهی کاهش دهد و با در اختیار گرفتن چند فروند جمبوجت دیگر پیش‌بینی میشود کـه ایـن مشکل درآینده بکلی برطرف برطرف شود .

آمار اداره‌گذرنامه حاکی است که‌تعداد مسافران عازم خارج در سال جاری ۵ تا ده درصد بیش از تابستان گذشته است .

در این میان تعداد مسافران کشور های اروپـائی بخصوص‌آلمان و انگلستان و ایتالیا بیش از سایرکشور هاست . تعداد مسـافـران امریکا نیز رقم چشمگـیری را تشکیل میدهند .

هواپیمائی ملی ایران با دراختیار گرفتن جمبوجت های جدید امسال توانسـته است مسئله کمبود جـادر پرواز های بین‌المللی خود را بحد قابل توجهی کاهش دهد و با در اختیار گرفتن چند فروند جمبوجت دیگر پیش‌بینی میشود کـه ایـن مشکل درآینده بکلی برطرف برطرف شود .