اطلاعات

۳۶ صفحه

یکشنبه ۳۱ اردیبهشت‌ماه ۲۵۳۷ـ شماره ۱۵۶۱۵ تکشماره ۱۰ ریال

برای نابودی یک وزیر و گروهی از افسران اسرائیلی مسافر یک هواپیمای «ال آل»

حمله خونین کماندوها به فرودگاه پاریس

گزارش منصور تاراجی نماینده اطلاعات از حادثه فرودگاه اورلی

در صفحه ٤ ستون نهم

در پی حمله تروریست های عرب به مسافران یک هواپیما العال در فرودگاه اورلی که یک وزیراسرائیلی نیز قرار بود با آن پرواز کند ماموران پلیس فرانسه باسگ های‌خودبه‌جستجوی ساختمان های فرودگاه و مناطق اطراف آن وزیر اتومبیل هاپرداختند ، زیرا گفته شده بود که‌تروریست ها چهار نفر بودند ، ولی بعداً معلوم شد که تروریست ها فقط سه تن بودند که‌هر سه کشته شدندو جستجوی پلیس ضد تروریست‌فرانسه بی‌فایده بود . عکس رادیوتی‌آسو شیندبرس

مسافران ۲ هواپیمای ایرانی که‌در فرودگاه بودند جان‌سالم بدر بردند

در صفحه ۲ ستون اول

پرواز یک هواپیمای مسافری ایرانی بعلت این حادثه به تاخیر افتاد و هواپیمای مذکور ساعت ۱۲ر۳۰ امشب وارد تهران میشود

شاهنشاه: کسبود برق دیگر نباید پیش بیاید

کمیسیون شاهنشاهی درباره خاموشی برق در تابستان هشدار داد

حمله‌شدید نخست‌وزیر به‌سیستم اداری کشور

مطالعه دولت امریکابرای‌اخراج‌دانشجویان ایرانی

۱۷۳ دانشجوی ایرانی هویت‌خود راازپلیس مخفی میکنند

در صفحه ٤ ستون دوم

معینیان : بدی مدیریت ، فقدان حس مسئولیت و عدم دلسوزی ، بسیاری‌ازطرحها را به تاخیر کشانده است

●

در بیمارستان اقبال تهران ۷ نوزادرا روی یک تخت میخوابانند

●

در بیمارستان شفا یحیائیان بیماران باید۲ تا ٤ سال درلیست انتظار پذیرش باشند

●

از ۱۵ هزار طرح که به کمیسیون شاهنشاهی تسلیم شد ۷۱۳ مورد دستخوش تجدید نظر شده است

متن مذاکرات و گزارش های مربوط به کمیسیون شاهنشاهی در صفحات ۲۵، ۲۶، ۲۷، ۲۸ و ۳۶ چاپ شده است .

پنج برنده مسابقه بزرگ اطلاعات برای مسابقات جام جهانی آرژانتین

Argentina 78

برندگان مسابقات به کشورهای برزیل، آرژانتین، آلمان‌غربی، هلندواسکاتلنداعزام خواهندشد

یک جایزه ممتاز «صفحه طلائی اطلاعات» نیز به شرکت‌کنندگان‌دراین‌مسابقه بزرگ‌داده‌خواهدشد

در صفحه ٤ ستون سوم

دگرگونی بزرگ درترکیب هیئت اجرائی حزب رستاخیز

۳۵ مقام معروف ازهیئت اجرائی کنار رفتند

اسامی ۵۵ نفر اعضای جدید هیئت اجرائی که دیروزانتخاب شدند

در صفحه ٤ ستون پنجم

نحوه‌پذیرش‌دانشجودر دانشگاه‌پهلوی‌تغییر کرد

در صفحه ٤

حسن روشن مسئله روز فوتبال

رشیدی
عادلخانی
الله وردی
بشکار خط خوردند

★ دکتر هاشمیان : من روشن را برای آرژانتین آماده می‌کنم

★ بعداز بازشدن‌گچ‌پای روشن امشب ۲۲ بازیکن ملی معرفی‌می شوند .

★ مهاجرانی مربی تیم ملی امروز در اداره گذرنامه چه میکرد ؟

در صفحه ٤ ستون سوم

بلحاظ تراکم مطالب‌در صفحات داخلی اطلاعات امروز جابجائی‌صورت گرفته است . بهمین جهت توجه خوانندگان عزیزرا به‌فهرست‌مطالب این شماره جلب می‌نماییم

ابهام در انتخابات سنون وکلاء
معمرین طرفدار حفظ سنت‌و پیشروها خواستار دگرگونی در نظام کانون وکلاهستند. صفحه ۵

ایرانیان خارج ، مخالفت نمیکنند ، حسرت می‌خورند
مقاله‌ای از حسین رامتین ، سرمقاله و تفسیر سیاسی‌روز صفحه ٦

۵ جوان همقسم شدندتا اریتره‌را باستقلال برسانند

مقاله ها و مطالب سیاسی‌و خارجی و داستان زندگی نیکسون رئیس جمهوری پیشین آمریکا صفحه ۸

خبرها و مطالب ورزشی استثنائا صفحه ۱۵

نگرانی و هیجان ، تولید کنندگان بزرگ زخم‌معده
متن مصاحبه منصورتاراجی و دکتر مصلحی نمایندگان اطلاعات در فرانسه با پروفسور میشل استاد برجسته دانش پزشکی‌امروز صفحه ۲۳

جناب آقای حبیب القانیان

بدینوسیله مصیبت وارده را در نهایت تاسف و تاثر بشما تسلیت عرض نموده از خداوند بزرگ برای کلیه بازماندگان صبر و شکیبائی آرزو می‌نمائیم

هیئت مدیره بانک اعتبارات ایران

جناب آقای حبیب القانیان

بانهایت تاسف فوت ناگهانی بانو القانیان را به حضرتعالی و نورچشمان عزیز تسلیت عرض می نمایم سعادت و سلامت فامیل معظم‌ازخداوند متعال‌خواستارم

قاسم هاشمی

جناب آقای حبیب القانیان

بانهایت تاسف مصیبت وارده را تسلیت عرض نموده سلامتی و سعادت بازماندگان را از خداوند متعال‌مسئلت داریم .

هیئت عامل بانک اعتبارات ایران

جناب آقای حبیب‌القانیان دوست عزیز

با کمال تاسف وتاثر مصیبت وارده را از صمیم قلب تسلیت عرض نموده سلامتی آن خانواده محترم را از خداوند متعال مسئلت دارد .

ابونصر عضد
رئیس هیئت مدیره بانک اعتبارات ایران

دوست‌بسیار ارجمندجناب آقای‌محمدگلچین‌وبانو

فوت ناگهانی آقای خسروی پدر خانم گرامیتان را تسلیت عرض نموده‌ازخداوند بزرگ طول عمر بازماندگان آن مرحوم را خواستاریم .

گرگان- شعبانعلی منتظری و بانو

جناب آقای محمد گلچین
مدیر عامل شرکت سهامی خاص تخته‌گرگان

درگذشت ناگهانی آقای خسروی پدر خانم سرکار را بشما وخانم تسلیت گفته بقای عمر آن خانواده‌محترم را از درگاه باری‌تعالی مسئلت دارد .

شرکت سهامی خاص هیدروفیل گرگان

دوست گرام جناب آقای محمد گلچین

فوت ناگهانی آقای خسروی پدر خانم گرامیت را صمیمانه تسلیت عرض نموده خود را در غمتان شریک و برایدن صبر و شکیبائی آرزومندیم .

از طرف کارکنان و کارمندان شرکت پاس‌وی گرگان-
ذکرالله امیرتبار

از سروران ارجمند و حضرات روحانیون عظام و فامیل و دوستان و آشنایان که با بذل عنایت و بزرگواری در مراسم تشییع وتدفین ومجالس ترحیم عزیز از دست رفته‌مان بانو حاجیه منظره کیمیائی شرکت ویا با تلگرام وتلفن ویا از طریق جراید ابراز همدردی فرموده‌اند و خاطر افسرده ماراتسلی‌بخشیده‌اند صمیمانه اظهار تشکر می‌نمائیم و اگر بعلت تالمات شدیدروحی امکان‌عرض‌سپاس حضوری میسر نگردیدبدینوسیله پوزش طلبیده‌و ازدرگاه خداوند متعال برای همسروران گرامی سلامتی مسئلت می نمائیم .

خانواده کیمیا و خانواده‌های وابسته

شرکت رنگ زیراکس ایران
(سهامی‌خاص)

افتتاح نمایندگی های خودرا در شهرستانهای مشهد و بندرعباس در آدرسهای زیر به اطلاع میرساند :

مشهد ـ احمدآباد روبروی هایت‌هتل ـ خیابان عدالت شماره ۱۴و۱۲
تلفن ۳۵۱۶۵

بندرعباس ـ آریاشهر غربی ـ میدان‌آریاشهر ـ شماره ۱۰۰ تلفن : ۴۱۱۱

RANK XEROX

کاشی کف ایران

مناسبترین پوشش برای کف سالن پذیرائی، ناهارخوری اطاق‌خواب، حمام

فقط یکبار نصب میشود، احتیاج به‌تعویض ندارد لکه‌پذیر نیست، هرگز نمی‌سوزد و به‌آسانی تمیز و شفاف می‌شود.

همسین روز درگذشت شادروان حاج اسداله قندچی (بزرگ خاندان قندچی) را به‌اطلاع دوستان و آشنایان می‌رساند این مراسم روز سه‌شنبه دوم خرداد ماه ۳۷ از ساعت ۵ونیم بعداز ظهر در حسینیه آستانه شاهزاده حسین (ع) درقزوین برگزار می‌شود .

قزوین ـ خاندان قندچی

جناب آقای مهندس ناصر فخیمی

باکمال تاسف درگذشت آقای علی فخیمی پدر بزرگوار آنجناب را صمیمانه تسلیت می‌گوئیم .

شرکت سهامی خاص صنایع بتونی اکام

جناب آقای مهندس ناصر فخیمی

با کمال تاسف درگذشت آقای علی فخیمی پدر آنجناب را صمیمانه تسلیت می‌گوئیم .

شرکت سهامی خاص صنایع فلزی اکام

با قلبی آکنده از اندوه فوت مادر عزیزمان بانو لقائیه حمسی پرتوی را باطلاع دوستان و آشنایان می رسانیم مجلس تذکر آن عزیز از دست رفته روزدوشنبه اول خرداد ماه ۲۵۳۷ از ساعت ٤ الی۹ بعد از ظهردر انتهای خیابان جردن، بلوار گلستان شماره ۹۱ برقرار خواهد بود .

پروین پرتوی مرامی ـ پرویز پرتوی

با کمال تاسف فوت بانو لقائیه خمسی پرتوی را باطلاع فامیل و آشنایان می‌رساند .

مجلس تذکر آنمرحومه روز دوشنبه اول‌خردادماه ۲۵۳۷ ازساعت ٤ الی۹ بعداز ظهر در منزل فرزندشان مهندس پرویز پرتوی واقع درانتهای خیابان جردن بلوار گلستان شماره ۹۱ منعقد خواهد بود .

خانواده‌های خمسی ـ سادات خمسی ـ پرتوی ـ مرامی ـ ثابت ـ یزدی ـ قدیمی .

تشکر و سپاسگزاری

از سروران عزیز و همکاران گرامی‌که باشرکت در مراسم تشییع، تدفین و مجالس ترحیم ویابوسیله نامه و تلگراف و تلفن و درج آگهی‌مارا درتحمل غم ازدست‌دادن مرحوم داود ناصح مورد تفقد قرار داده‌اند صمیمانه تشکر نموده و چنانچه بعلت تالمات روحی نتوانستم پاسخگوی این همه محبت باشم پوزش میطلبم.

محمدحسن محتشمی

مراسم چهلمین روز درگذشت شادروان امیراسداله علم در روز دوشنبه چهارم خرداد ماه ۲۵۳۷ در ساعت ٤ بعد از ظهر در آرامگاه خانوادگی آن مرحوم در جوار مرقد مطهر حضرت رضا علیه‌السلام و روز جمعه پنجم خرداد ماه دربیرجند برگزار خواهد شد.

خانواده علم و خانواده‌های وابسته

جناب آقای هدایت‌اله رضوانیان
معاونت محترم وزارت امور اقتصادی ودارائی

انتصاب بحق وشایسته آن جناب‌را که از چهره‌های کوشنده و خدمتگزار راستین انقلاب شاه و ملت هستید نمایانگر ستایش از حسن خدمات وزحمات شبانه روزی جناب‌عالی بود در بثمر رسانیدن منویات مقدس شاهنشاه آریامهر رهبر عالیقدرملت‌ایران توفیق وبهروزی‌جنابعالی راصمیمانه آرزومندم .

اهواز ـ برادران اقبال

تشکیل سمینار تکنولوژی NC در ماشین سازی تبریز

درصفحه۲۹

شرکت رنگ زیراکس ایران
(سهامی‌خاص)

تغییر ساعات اداری خوداز اول خرداد ماه ۲۵۳۷ به شرح زیر اعلام میدارد :شروع ساعت ۷ـخاتمه ساعت۱۴ونیم «شنبه الی چهار شنبه »

RANK XEROX

نیازمندیها
۳۱۱۲۱۹
۳۰۳۷۰۲

باطری ۱/۵ ولت نیمه‌سیالی

راهنمای داوطلبان کنکور
امروز صفحه ۱۷

استخر تابستان
گرما
هرهفته یکشنبه و چهارشنبه در اطلاعات

نیروی دریائی شاهنشاهی استخدام مینماید

درصفحه۵

در پی عملیات مشترک فرانسه و بلژیک

شورشیان زئیر از کلوزی عقب نشینی کردند

اروپائیان نجات یافته :

شورشیان بدون مقاومت موثر عقب نشینی کردند تا افراد و مهمات خودرا ازدست ندهند

یک افسر فرانسوی :

شورشیان پس ازیک مقاومت شدید عقب نشینی کردند

★ شورشیان ۳۵ تن و۱۷ اسیر دادند .
★ اجساد ۱۱۹ خارجی در کلوزی بدست آمد .
★ نجات یافتگان ازشابا خارج میشوند.

عملیات مشترک کشور های بزرگ غرب پیروز شد و چتربازان فرانسه و بلژیک موفق شدند شهر بزرگ کلوزی را از شورشیان زئیر پس بگیرند و بسیاری از اروپائیان وآمریکائیان که در دست شورشیان اسیر بودند نجات دهند . شورشیان‌به سمت مرز زامبیا عقب‌نشینی کرده‌اند :

گروگانهای اروپائی که در شهر کلوزی از اسارت‌نجات یافته‌اند اظهار داشتند شورشیان در جریان اشغال هشت‌روزه کلوزی حداقل ۱۰۰۰ سفیدپوست را کشته و قبل از آغاز عملیات چتربازان فرانسه و بلژیک فرار را برقرار ترجیح دادند و ۱۴ تن از گروگانها را با خود بردند .

خبرنگاران خارجی که به کلوزی رفته‌اند گزارش داده‌اند که ۱۵ تا۲۰ جسدرا که در خیابانهای کلوزی افتاده بود مشاهده کردند . دریک ویلا واقع در حومه کلوزی ۳۳سفید پوست که عده‌ای از آن زنو کودک بودند بضرب گلوله کشته شده‌اند . آزاد شدگان مطالبی هم در باره تجاوز شورشیان به‌زنان و دختران سفید پوست بیان داشته‌اند .

در حال حاضر همساکنان شهر کلوزی آنجا را تخلیه کرده‌اند و غیراز ۱۰۰۰ سرباز لژیون خارجی فرانسه و۱۷۰۰ چتر باز بلژیکی‌کسی‌درشهر دیده نمیشود .«اروپائیان نجات یافته»گفتند شورشیان بادولت موبوتو سه‌سکو مخالف هستند و پس‌از خروج سربازان خارجی باردیگر به‌زئیر حمله خواهد کرد یک کشیش اهل زلاندنو که نمی‌خواست نامش فاش شود اظهار داشت شورشیان اوائل هفته جاری پنج نفر را مقابل کلیسای وی ، باران کردند وقتی به آنها اعتراض شد گفتند اینها جاسوس بودند .

مقاومت شورشیان

باوجود این که اسیران اروپائی گفته‌اند ، شورشیان پس‌از آگاه شدن از تصمیم دولت‌های بزرگ غرب نیرو های خودرا عقب کشیدند تابرای یك تعرض‌دیگر آماده شوند .

ـ سرهنگ بلکاورو رئیس بخش اطلاعاتی نیروهای مسلح فرانسه گفت چتربازان فرانسوی پس‌از درهم‌شکستن مقاومت شدید شورشیان کنترل کامل شهر کولوزی را به دست گرفته‌اند . وی افزود و احدهای فرانسوی درتمام طول شب گذشته مشغول عملیات پاکسازی بودند و امروز نیز عناصر هنك دوم چترباز (لژیون خارجی فرانسه) برای‌تقویت واحدهای فرانسوی در شهر کولوزی فرودآمدند .

سرهنگ کاوارو نبردهای میان چتربازان فرانسوی و شورشیان را بسیار شدید توصیف کرد و گفت صد ها جنگجوی مسلح شورشی که به‌گروههای کوچك تقسیم شده بودند با حمایت چند تانك که از ارتش زئیر به‌غنیمت گرفته بودند با نیروهای فرانسوی به یك جنك شدید‌پرداختند که در چند مورد به‌نبردتن به‌تن انجامید وی افزود که در نبرد ۲۵ تا ۳۰ تن از شورشیان کشته شدند و سلاحهای متعددی از آنان به‌چنك چتربازان فرانسوی افتاد .

سخنگوی ارتش فرانسه اعلام داشت که اجساد۶۰ تن از اروپائیان در شهر کولوزی کشف شده است که همه‌آنها به دست شورشیان به‌قتل رسیده‌اند وی گفت شرایط‌بهداشتی در شهر کولوزی فوق‌العاده نامطلوب است ، آب پافت نمی ـ شود و برق شهر نیز قطع شده‌است .

این سخنگو در ادامه سخنان خوداظهار داشت‌چتربازان بلژیکی ظهر شنبه در جنوب کولوزی به‌نیرو های فرانسوی ملحق شدند. واینک کنترل فرودگاه کلوزی در دست آنان است .وهواپیماهای آمریکائی نیز که حامل تجهیزات سنگین نظامی ووسائل موتوری نیروهای فرانسوی هستند ـمحمولات خودرا در فرودگاه لومباش مرکز ایالت شابا‌تخلیه می‌کنند. وی تاکیدکردکه میان چتربازان فرانسوی و بلژیکی‌هماهنگی کامل وجود دارد .

این سخنگو تاکیدکرد که‌از سربازان کوبائی درکولوزی خبری نبود و شورشیان عبارت بودند از ژاندارمهای سابق کاتانگا عده‌ای دیگر از افراد سیاهپوست .

کوبا تکذیب کرد

هاوانا ـ خبرگزاری فرانسه ـ وزارت روابط خارجی کوبا اعلام کرد که دولت کوبا هیچگونه رابطه‌ای بانیروهائی که در ایالت شابا برضد رژیم ژنرال موبوتو می‌جنگند ندارد. دولت زئیر در اعلامیه‌ای که روز ۱۴ مه در کینشازا انتشار یافت کوبارا بفرستادن نیروی نظامی برای کمك به ژاندارمهای سابق کاتانگا در جنگ شابا متهم کرده بود .

وزارت روابط خارجی کوبا تاکیدکرد که‌هاوانا هیچگونه همکاری نظامی باشورشیان شابا ندارد وحتی یکی‌کارشناسو یا یک نظامی‌کوبائی را به زئیر نفرستاده و هیچگونه کمکی نیز به‌ژاندارمهای سابق کاتانگا نکرده است .

دراعلامیه‌اضافه شده است که ژنرال موبوتو باعنوان کردن این اتهامات میخواهد افکار عمومی را فریب دهد و توجه مردم زئیررا ازمشکلات بزرگ داخلی منحرف کند .

همچنین رئیس جمهوری زئیر خواسته است با پیش‌کشیدن ماجرای موهوم شرکت سربازان کوبائی در شورش ایالت شابا ، مداخله قدرتهای عضو «ناتو» را در حوادثی که صرفا «جنبه داخلی» داشته است توجیه کند.

فرانسه متهم است

بروکسل ـ خبرگزاری فرانسه ـ کمیته زئیر که یک سازمان متشکل از اتباع بلژیک است واز گروههای مخالف باپرزیدنت موبوتو پشتیبانی می‌کند با انتشار بیانیه‌ای دولت فرانسه را متهم ساخت که‌عمداو آگاهانه از تخلیه مسالمت‌آمیز اتباع خودو سایر اروپائیان مقیم کولوزی توسط صلیب سرخ بین‌المللی جلوگیری کردو دست بمداخله نظامی زد. کمیته زئیر خاطرنشان ساخته است براساس دلایل متقن وروشنی که موجود است صلیب سرخ بین‌المللی باجبهه آزادیبخش ملی کنگو به‌توافق رسیده بودندکه زیر نظارت صلیب سرخ اتباع‌بیگانه از کولوزی خارج شوند واز سوی دیگر دولت بلژیك نیزبه دو به خود از صلیب سرخ خواسته بودکه امکان تخلیه مسالمت‌آمیز اتباع بلژیك را از کولوزی مورد بررسی قرار دهد، بطوریکه صلیب سرخ بین‌المللی وجبهه آزادیبخش ملی کنگو درباره برقراری یک آتش‌بس موقت برای تخلیه

کوبا: هیچگونه کمکی ازجانب کوبا به‌شورشیان نشده‌است

نظامیان بلژیك : تعقیب‌شورشیان وظیفه ما نیست

خارجیان سرگرم گفتگو بودند کمچتربازان فرانسوی مداخله خود را آغاز کردند. این کمیته خواستار قطع فوری عملیات نظامی خارجی در کلوزی و خروج واحد های بیگانه از نظامی خارجی در کلوزی و خروج واحد های بیگانه از صحنه نبرده شده است.

انتقال خارجیان

«اروپائیان نجاب یافته» از کلوزی بکامینا و ازآنجا بکینشازا منتقل می‌شوند تاکنون هزار خارجی به‌این ترتیب شابا را ترك گفته‌اند فقط ۸ تن از این عده مجروح بودند.

مقتولان

باوجود اینکه ادعا شده است یکهزار خارجی در زئیر کشته شده‌اند، تاکنون فقط ۱۱۹ جسد در۳ نقطه (۲ گودال ویک ویلا) بدست آمده است .

تلفات فرانسه طبق اظهار مقامات نظامی این کشور ۳کشته یک اسیر ودهها مجروح بوده است ضمنا ۱۷تن از شورشیان نیز اسیر شده‌اند .

سخنگوی نظامیان بلژیک در زئیر گفت ماموریت تعقیب شورشیان برعهده مانیست مافقط اروپائیان و امریکائیان غیرنظامی‌را نجات داده‌ایم. جنگ باشورشیان برعهده ارتش زئیر است.

وی گفت بعضی از بلژیکی‌های نجات‌یافته ازکینشازا به بروکسل بازگشته‌اند .

احضار سفیران

بدستور دولت زئیر سفیران این کشور از الجزایر ولیبی فراخوانده شده‌اند قبلا سفیر زئیر از شوروی فراخوانده شده بود. دولت زئیر اقدام خود را فاش نکرد است ولی قبلا این سه دولت متهم به‌کمکرساندن به شورشیان شده‌اند .

قطع کامل روابط سیاسی باتایوان به کارتر توصیه خواهد شد

واشنگتن ـ خبرگزاری‌فرانسه رهبران‌سیاسی آمریکاظاهرا خود راآماده کرده‌اندتاقطع کامل روابط دیپلماتیکی‌میان ایالات متحده و جزیره «فرمز» را به دولت جیمی کارتر توصیه کنند. انتظار می رود که این توصیه‌هفته آینده از طرف ۱۰ نفر از نمایندگان کنگره آمریکا که در ژانویه گذشته از چین (کمونیست) دیدن کرده‌اند عنوان شود .

طبق یک گزارش نمایندگان مذکور بهرحال در توصیه خود ذکر خواهند کرد که باوجود ضرورت قطع‌رابطه دیپلماتیک بافرمز آمریکاباید آماده باشد تا در آینده در صورتیکه «فرمز» موردحمله قرار گیرد کمک نظامی آمریکا را از آن جزیره‌دریغ نکند .

برژینسکی درضیافت پکن اعلام کرد :

امریکابرای برقراری روابط عادی باچین تلاش می کند

پکن ـ خبرگزاریها ـ در راه برقرار کردن روابط جهانی آمریکا را تشکیل «زبیگنیف برژینسکی» رئیس شورای امنیت ملی امریکا دیشب به وزیر خارجه‌چین کامل دیپلماتیک میان دو کشور وجود دارد برطرف میدهد. اظهار داشت که جیمی‌کارتر رئیس جمهوری‌آمریکامصمم است که برای برقرارزی روابط کاملاعادی‌باجمهوری خلق چین تلاش کند وهمه فکرهای خود را هم در این باره کرده است . مشاور رئیس جمهور آمریکا در امور امنیت ملی که دیروز برای یک دیدار سه‌روزه‌از چین وارد پکن شده است در ضیافتی که «هوانگهوا» وزیر خارجه آن کشور به افتخار وی برپا کرده بود گفت که آمریکا به داشتن روابط دوستانه با یکچین نیرومند علاقمند است و عزم جزم دارد که در چارچوب اعلامیه شانگهای و با همکاری جمهوری‌خلق چین آخرین موانعی را که در راه برقرار کردن روابط کامل دیپلماتیک میان دو کشور وجود دارد برطرف کند.

اعلامیه شانگهای که در ۱۹۷۲ به امضای ریچارد نیکسون رئیس جمهوروقت آمریکا و چوئن‌لای نخست‌وزیر وقت چین انتشار یافت صراحت دارد که ادامه وجود رابطه بین آمریکا و حکومت فرمز (چین ملی) مهمترین مانعی است که راه برقراری‌روابط کامل میان آمریکا و چین‌را مسدود کرده است.

برژینسکی در سخنرانی دیشب خود گفت که‌آمریکا به روابط خود با چین به چشم پدیده‌ای که ناشی از نیازهای تاکتیکی ومصالح زودگذر باشد نگاه نمی‌کند بلکه برقرار کردن روابط دوستانه وکامل با یک چین قدرتمند جزئی از استراتژی

تلاش ملک خالد برای آشتی دادن سوریه ومصر

★ پادشاه عربستان سعودی می کوشد کنفرانس کوچك‌سران عرب در ریاض تشکیل شود

قاهره ـ ملک خالد پادشاه عربستان سعودی در سر راه خود از اروپا به ریاض وارد قاهره می‌شودتابا سادات‌مذاکره کند.

این دیدار به دعوت سادات صورت می‌گیرد .

پادشاه عربستان‌سعودی پس از تصویب پیشنهاد فروش‌جت اف ـ۱۵ از جانب آمریکا به‌آن کشور در سنای آمریکا تلاش های پی‌گیری را بمنظور آشتی دادن سوریه و مصر آغازکرده است .ودرنظردارد یککنفرانس سران مرکب ازخود، سادات (اسد) ملک حسین و عرفات‌در ریاض تشکیل دهد اگر چنین کنفرانسی تشکیل شود ممکن است مذاکرات صلح مصر و اسرائیل ادامه یابد و پیشنهاد های اخیر سادات که مناطق اشغال شده موقت به مصر و اردن داده شود مورد قبول‌قرار گیرد و سفر دیروز ملک حسین به ریاض جهت مذاکره باامیر فهد ولیعهد عربستان سعودی نیز به‌همین منظور صورت‌گرفته است .

پادشاه اردن چند روزپیش از چهارمین ازدواجش با دوشیزه «نورحلبی»عازم ریاض شد.
این‌آخرین عکس پادشاه اردن و همسر آینده او است.

شرط اسرائیل برای خروج از لبنان

تل‌آویو ـ رویتر ـ دیروز تلویزیون‌اسرائیل اعلام‌کرد در صورتیکه نیروهای حافظ صلح سازمان ملل کنترل کامل جنوب لبنان‌را دردست گیرد نیرو های اسرائیلی ظرف یکماه از این منطقه خارج خواهند شد .

قرار بود اسرائیل در سه مرحله ازاراضی جنوب‌لبنان که‌درماه مارس گذشته‌اشغال کرده بود خارج شود .

۳ عرب در فرودگاه اورلی مسافران یک هواپیمای اسرائیلی را به‌مسلسل بستند

دراین تیراندازی که هدف از آن کشتن چند افسر اسرائیلی بود تروریستها و یک مامور پلیس کشته شدند

پاریس ـ خبرگزاری فرانسه ـ بعدازظهر دیروز ۳ تروریست مسلح بمسلسل دستی سالن خروجی مسافران رادر فرودگاه «اورلی» پاریس با رگباری از گلوله مورد حمله قرار دادند. در جریان این حمله سه تن از تروریست ها و یکی از افراد پلیس کشته شدند و شش نفر دیگر ازجمله سه مامور پلیس زخمی شدند. در میان مسافران تنها یک زن مجروح شده است که‌هنوز هویت او مشخص نشده است .

رئیس پلیس فرودگاه گفت حمله زمانی صورت گرفت که مسافران یکی از پروازهای شرکت هواپیمائی‌العال کمتعلق به اسرائیل است مشغول انجام تشریفات لازم برای سوارشدن به هواپیما بودند.

شرح ماجرا

رئیس پلیس فرودگاه جریان ماجرا را چنین شرح داد :

ساعت یک و چهل دقیقه (بوقت پاریس) سه مرد کمقیافه شرقی داشتند و ظاهرا می ـ خواستند بامسافران دیگرسوار هواپیما شوند ناگهان هرکدام یک مسلسل دستی از چمدان های دستی خود بیرون آوردند . بیدرنگ مسافران را زیر آتش گرفتند. ماموران پلیس فرودگاه که معمولا هنگام پرواز هواپیما های العال، از مسافران مراقبت بیشتری می‌کنند بلافاصله هرسه تروریست را به گلوله بستو کشتند .

درپی این تیراندازی نظم فرودگاه بشدت مختل شد و مسافران وحشتزده بهر سوی فرار می‌کردند و گروهی از ماموران پلیس به جستجوی همدستان احتمالی‌تروریست ها پرداختند اما کسی‌دستگیرنشد.

کریستیان بونه وزیر کشور فرانسه در گفتو شنودی با خبرنگاران اظهار داشت که ماموران پلیس فرودگاه بموقع از یک کشتار واقعی همانند کشتارفرودگاه تل‌آویوجلوگیری کردند وزیر کشور فرانسه‌گفت که تروریست ها دارای گذرنامه های جعلی‌بودندو خیل‌زیودن هواپیما را نداشتند ، بنکمی‌ـ خواستند سیل‌خون درفرودگاه براه اندازند و قصد سوارشدن به هواپیمای‌العال‌را هم‌داشتند.

فرزندان جنوب‌لبنان

گروهی که خودرا «سازمان وحدت فرزندان جنوب لبنان» نامید مسئولیت حمله درفرودگاه یک هواپیمای العال درفرودگاه پاریس را بعهده گرفت و گفت این عمل بمتلافی حمله اسرائیل به جنوب لبنان صورت گرفته است .

این سازمان که در گذشته کسی از وجود آن اطلاعی نداشت. نام این عملیات «عباسیه» بود .

«عباسیه دهکده‌ای است در نزدیکی بندر تاریخی صور که گفته میشود در جریان «باران های هواپیما های اسرائیلی‌طی حمله به جنوب لبنان ۲۰۰افراد غیر نظامی در نتیجه بمباران‌این بندر ازبین رفتند .

رفراندوم سادات برضد چپ‌وراست

قاهره ـ رویتر ـ حزب محافظه‌کار «وفد» که‌اخیرا در مصر تاسیس شده‌است با این ادعا که مراجعه سادات به آراء عمومی (امروز) ممکن است نشانه بازگشت به «حکومت‌مطلقه» در مصر باشد از مردم‌مصر خواسته است پیشنهادهای سادات‌را درمورد‌محدودیت فعالیتهای سیاسی رد کنند.

حزب «وفد»دریک بیانیه که دیروز منتشر کرد گفت نظرخواهی عمومی درمصر خطر حکومت مطلقه و محدودیت دمکراسی را دربر دارد و ما با آن مخالفت خواهیم کرد .

ده میلیون مصری امروز بهای صندوقهای رای خواهند رفت تا رای خود رادربارمیك سلسله‌اقدامات که سادات میگوید هدف از اجرای آن حفظ وحدت ملی در جبهه داخلی و آرامش اجتماعی است به صندوق‌ها بریزند.

در اقداماتی که سادات پیشنهاد میکند محروم‌کردن کلیه کسانی که مبلغ ایدئولوژی مارکسیسم‌هستند از زندگی‌سیاسی وهمچنین کسانی که بعد از انقلاب ۱۹۵۲ زندگی‌سیاسی‌آمیخته به فساد داشته‌اند پیشنهاد شده است

هدف فوری سادات از این‌اقدام‌حزب جدیدالتاسیس وفد است‌که‌ریشه دردوران انقلاب مصردارد وهمچنین حزب کوچک چپ‌گرای خالد محی‌الدین است.

قتل مورو ، اولین گام در راه نابودی دولت ایتالیا بود

برای اولین بار پس از قتل آلدوموروـ نخست‌ـ وزیر سابق ایتالیا سکوت خود را شکستند و اظهار داشتند قتل‌مورو تنهااولین گام در راه نابودی دولت ایتالیا بوده است دراعلامیه بریگاد سرخ گفته شده است قتل مورو در یازده روزقبل یک عمل عادلانه انقلابی بود .

این بیانیه که جمله‌بندی آن مشابه ۹ بیانیه‌ای است که در جریان ۵۴ روز اسارت آلدوموروـ بدست آنها برای پلیس ارسال شده بودبدنبال یک تماس تلفنی به دست روزنامه «ایل‌مساجرو»چاپ رم افتاد .

این بیانیه در حالی منتشر شده است که بنظر می‌رسد پلیس ایتالیابه‌اولین پیروزی خوددررارممبارزه باتروریست هائی که ایتالیا را درموجی از تیراندازی وروخامت فرو برده‌اند نائل آمده است.

آلدوموروبدنبال خودداری دولت‌ازقبول تقاضای‌بریگاد سرخ در مورد آزادی ۱۳ زندانی دست چپی به قتل رسید .

در بیانیه بریگا دسرخ‌گفته شده است پلیس راه درازی تا درهم شکستن سازمان بریگاد سرخ درپیش دارد.

بریگاد سرخ همچنین اعلام داشت قوانین‌ویژه که‌دولت برای مبارزه با تروریسم تصویب کرده هیچگونه‌اثری در جهت تضعیف سازمان بریگاد سرخ نداشته است .

محاکمه بوتودرداد گاه عالی آغازشد

مدادگاه عالی راولپندی از امروز، رسیدگی به تقاضای فرجام خواهی ذوالفقار علی بوتو نخست‌وزیرپیشین پاکستان راکه در ۱۸ماه مارس گذشته به‌اعدام محکوم شده‌بود ،آغاز کرد .

بوتو متهم‌است کمدرماجرای قتل پدر یکی از مخالفان‌سیاسی خود که درسال ۱۹۷۴ بموقوع پیوست، دست داشته است . شخص بوتو در جلسه امروز دادگاه حضور نداشت. جلسات این دادگاه فقط با حضور دادرسان ووکلای مدافع دو طرف تشکیل میشود .

دراین‌میان«انوزالحق» رئیس دیوانعالی پاکستان در پاسخ‌به تقاضای یحیی‌بختیار وکیل‌مدافع بوتو دائر بمشرکت موکل‌خود در جلسات احتمال حضوربوتو رادر جلسات بعدی دادگاه‌کاملا نفی نکرد. وکیل مدافع بوتو در جلسه امروز دادگاه اظهار داشت سه محور اصلی که دفاعیات وی در اطراف آن دور میزند عبارتند از :

۱ـ اتهامات وارده به بوتو کاملا ساختگی بوده و بدلایل سیاسی صورت گرفته است .

۲ـ قضات دادگاه بدوی از میان دشمنان بوتو انتخاب‌شده بودند و در نتیجه رای آنان نمی‌توانست عادلانه باشد .

۳ـ درپرونده‌بوتو دستکاری شده و دادگاه نتوانسته است دلایل و مدارک لازم را برای اثبات جرم وی ارائه دهد .

بوتو، درزندان اعتصاب غذا کرد

بوتو،نخست‌وزیرمعزول پاکستان که به اتهام قتل سیاسی‌دریک دادگاه‌محکوم به اعدام شده است ، طی چهار روز گذشته، درسلول زندان خود به اعتصاب‌غذا پرداخته است .

بوتو ،۵۰ساله،از چهارشنبه گذشته به‌عنوان اعتراض‌علیه شرایط زندان راولپندی که اخیرا به آنجا منتقل شده ، از خوردن غذا خودداری کرده است. یحیی باموپار، وکیل مدافع بوتو ، دیروز، پس از دیداری از موکل خود گفت که بوتو فقط آب، چای و سیگار قبول می کند .

پریروز ،اندکی پس از آن که بوتو از زندان لاهوربه زندان راولپندی منتقل‌شد، در یک بیانیه رسمی گفته‌شد که حال مزاجی او خوب است، و زندان او، ازنوع زندان شخصیت های طراز اول است که شامل اتاق خواب، حمام و آشپزخانه است و یک آشپزاختصاصا برای او غذا می پزد . یک نظافتگر اتاق اورا تمیز می کند، و همه روزه، برای‌او روزنامه و مجله برده می شود .

تفسیری دراین زمینه درصفحه آخر چاپ شده است.

تلفات‌گرما در هند

دهلی‌نو ـ آسوشیتدپرس ـ مقام های دولتی هند دیروز اعلام کردند که موج رسیعی از گرمای زودرس تابستانی مناطق شمالی و مرکزی هندرا دربرگرفته و ده ها تن‌راکشته است .

فرودگاه جنجالی توکیو گشایش یافت

دیروز در جریان گشایش فرودگاه جدید توکیو درگیری وزد و خورد شدیدی میان هزاران تظاهرکننده مخالف ایجاداین فرودگاه وقریب ۱۴ هزار تن مامور پلیس ژاپن درگرفت . تظاهر کنندگان باکوکتل مولوتفبه پلیس حمله‌ور شدند. فرودگاهی که ایجاد آن ازمدتها پیش مورد اعتراض هزاران‌نفر از افراطیون‌ژاپنی‌است ۶۰کیلو مترتاتوکیو فاصله دارد و ساختن آن چندین سال طول کشیده است. این فرودگاه میلیارد ها دلار هزینه ساختمان داشته است.

عکسهای بالا، حمله پلیس و صحنه زدو خورد رانشان می دهد. دراین فرودگاه فقط هواپیما های تایوان حق فرود و پرواز نخواهند داشت.

«عکس رادیو یی آسوشیتدپرس»

پلیس امریکا ۲ مقام روسی سازمان‌ملل را به‌جرم جاسوسی دستگیر کرد

واشنگتن ـرویتر ـ دیروز ـواف ـ بی ـ آی»اعلام‌کردو تبعه شوروی رکه محل‌کارآنان در سازمان ملل متحد بودبجرم جاسوسی دستگیر کرده است.

یک دیپلمات روسی نیز در این ماجرا درگیر بوده است اما علت عدم‌بازداشت دیپلمات‌مذکور آن است که وی مصونیت دیپلماتیک دارد .

دربیانیه «اف . بی . آی»به جزئیات اشاره نشده اماگفته شده است در پایان تحقیقاتی‌که از اوت گذشته آغاز شده بود این دوتن دستگیر شده‌اند.

بگفته منابع «اف. بی .آی» در ادعانامه‌ای که علیه این دو تن تنظیم میشود گفته خواهد شد آنها در صدد دستیابی بر اطلاعات‌محرمانه مربوط به تجهیزات جنگی زیر دریایی‌های آمریکایی ازطریق پرداخت‌رشوه بودند.

شخصی که«اف . بی.آی»را ازاین ماجرا آگاه کرد از اوت گذشته تاکنون ۱۶ هزار دلار رشوه از سه جاسوس شوروی دریافت کرده بود .

اسپانیا جاسوس‌شوروی را اخراج کرد

مادرید ـ آسوشیتدپرس ـ یک مهندس روسی ۳۲ساله موسوم به«یوری باورولو ـ یویچ یایوف» دیروز بجرم جاسوسی ازاسپانیا اخراج شد .

یایوف درحالیکه توسط افراد پلیس ومقامات‌سفارت شوروی اسکورت می شد مستقیما به یک هواپیمای خطوط هوائی شوروی (آئروفلوت) که عازم مسکو بود برده شد .

یایوف که از دو سال قبل در اسپانیا بسر می برد همسرش را نیز بهمراه داشت. ازسال ۱۹۷۷ که شوروی و اسپانیا روابط کامل سیاسی خودرا تجدید کردنداین چهارمین‌جاسوس شوروی است که از خاك اسپانیا اخراج می‌شود .

هشدار سازمان جهانی بهداشت

به بیماران امراض مقاربتی که‌بدون مراجعه بطبیب داروی آنتی‌بیوتیك مصرف میکنند

ژنو ـ خبرگزاری فرانسه ـ سازمان بهداشت جهانی با انتشار گزارشی اعلام خطر کرد که مصرف نابجای‌دارو های آنتی بیوتیک یکی از عوامل‌اصلی افزایش‌بیماری های مقاربتی درجهان است. کارشناسان‌سازمان بهداشت دراین‌گزارش متذکر شده‌اند که گرایش زیاده از حد به استفاده از فرآورده های داروئی آنتی بیوتیک برای معالجه بیماری‌های آمیزشی ابعاد خطرناکی یافته‌بطوری که استعمال سرخود و غیر قابل کنترل این دارو موجب افزایش مقاومت در باکتری های ناشی‌ازامراض مقاربتی شده است. در این گزارش تاکید شده که عامل اصلی در افزایش بی‌سابقه بیماری سیفلیس درکشورهای‌مختلف وعدم مداوای سریع‌و قطعی آن بی‌تردید معلول مقاومت یافتن میکرب این بیماری در برابر پنی‌سیلین وسایردارو های مشابه آن است .

درسقوط یك هلی‌کوپتر ۱۲ سرباز کوبایی در شمال آنگولا کشته شدند

هلی‌تیکا» چاپ‌بالگرادگزارش داده است که ۱۲ نفر از سربازان کوبایی در شمال آنگولا در جریان سرنگون شدن یک هلیکوپتر بوسیله شورشیان ضد دولتی بقتل رسیده‌اند . هلیکوپتر حامل کوبائیان بوسیله شورشیان جبهه ملی برای آزادی آنگولا، (فنلا) سرنگون‌شده است.

روزنامه یوگسلاوی نوشته است‌که‌مقاوی‌کوبایی چندروز پیش‌هم براثراصابت موشکهای ضد تانک به تعدادی از خودروهای حاملشان تلفات بیشتری متحمل شده‌اند .

کاپیتان کوك
نوشته : آرمسترانك اسپری
ترجمه: فریدون بدره‌ای
چاپ سوم
شرح زندگی کاپیتان کوك ، کاشف قاره استرالیا ، از کودکی تامرك.
مؤسسه انتشارات امیرکبیر

درمحافل ومجالس

بحث‌هائیکه مصاحبه های زاهدی در آمریکا براه انداخت

Q.: There are rumors that you will be leaving the United States.
A.: I believe you should not remain in a country more than five years. I think you should give a chance to others and give the challenge to the younger generation. Many times there has been talk that I am leaving because of an offer in Tehran. But I think at least for the next few months I will be here.

این‌روزها ، اردشیر زاهدی سفیر ایران درواشنگتن، یکی از دیپلمات های خبرساز محافل سیاسی آمریکاست.

زاهدی ، بخصوص پس از وقایع اخیر افغانستان ،به عنوان سفیر کبیر کشوری که نسبت‌بهرگونه تحولات وجهت گیری بنیادی حاکمان تازه کابل حساسیت دارد ، طرف توجه وسایل ارتباط جمعی آمریکاست.

دردو هفته گذشته، چند روزنامه معتبر آمریکائی‌چون نیویورک تایمز و «نیوزورلد» مصاحبه های مفصلی باسفیر کبیر ایران بعمل آوردند که مخصوصا آن قسمت ازاظهارات زاهدی با خبرنگار «نیوزورلد» در مورد «شایعات اینکه بمن پست هائی درایران پیشنهاد شد» درمحافل سیاسی بحث هائی را باعث گردید.

خبردیگر دراین زمینه اینکه ادامه ماموریت اردشیر زاهدی در آمریکا تاپایان سال جاری قطعی است و خبر نیویورک تایمز مربوطبه جابجائی وزیرامور خارجه(خلعتبری) وسفیرکبیر ایران در واشنگتن درآینده نزدیک منتفی بنظر میرسد

گفتنی‌است که روزنامه«نیوزورلد» که مصاحبه خودرا بااردشیر زاهدی همراه عکس رنگی ازسفیرکبیر ایران در امریکا در صفحه اول‌خود بطور چشمگیری عرضه کرده بود، دنباله مطلب را بصفحه‌ای برده بود که در آن خبرمفصلی از تلاش مشترک کوهنوردان ایرانی و چینی برای صعود بقله «اورست» چاپ کرده است .

فرهنگ‌وهنر هم‌به«گیشه»چشمداشت‌دارد؟!

همکار هنری نویس محفل‌نویس ، از آخرین نسخه نویسی مسئولان برای سینمای درحال احتضار فارسی خبر تازه‌ای کسب کرده است .

به‌روایت هنری نویس مامقامات وزارت فرهنگ وهنر بعد از نشست های طولانی پیرامون اوضاع و احوال‌سینمای ایران، تصمیم گرفتند که‌خود مستقلا به‌تهیه فیلم بپردازند تا در این رهگذر از فیلمسازان خوب سینمای ایران حمایت کنند ، مسئولان ،بعنوان آغاز کار، از چندتن از کارگردان های نوجوی سینمای ایران دعوت بعمل آوردند که باسرمایه این وزارتخانه فیلم بسازند که بهرام بیضائی و داریوش مهرجوئی از آنجمله بودند.

گفتنی است که مهرجویی ، سناریوی «عافیتگاه»نوشته غلامحسین ساعدی را برای تصویب و تهیه فیلم به مسئولان ارائه داد ولی ظاهرا چون سناریوفاقد جاذبه های تجارتی و«مشتری جلب‌کن» بود مورد پسند قرار نگرفت.

تاپیش ازاین چارچوئی دوسی ، کارگردانهای ارجوع مهرجویی و بیضائی با تهیه کنندگان بخش خصوصی همین مشکل را داشتند که با اغلب تهیه فیلم های «خصوصی» را پیشنهاد می‌کردند وبا بخود اجازه می‌دادند که در قصه‌ی فیلم دخل و تصرف کنند و ماجرا را در مسیری بکشانند که تماشاگران دم گیشه سینما ازسرو کول هم بالا بروند...

تصمیم تازه وزارت فرهنگ و هنر این امیدواری‌را بوجود آورده بودکه این کارگردان ها دیگر باآن ایرادگیری های تجارتی و بهانه‌جوئی های گیشه‌ای بخش‌خصوصی روبرو نشوند که‌با وضعی که پیش آمد، گوئی مسئولین سینمایی وزارت فرهنگ و هنر در چشمداشت به «گیشه» دستکمی از بخش خصوصی ندارند ....

مسیر اتوبان کمربندی تهران تعیین شد

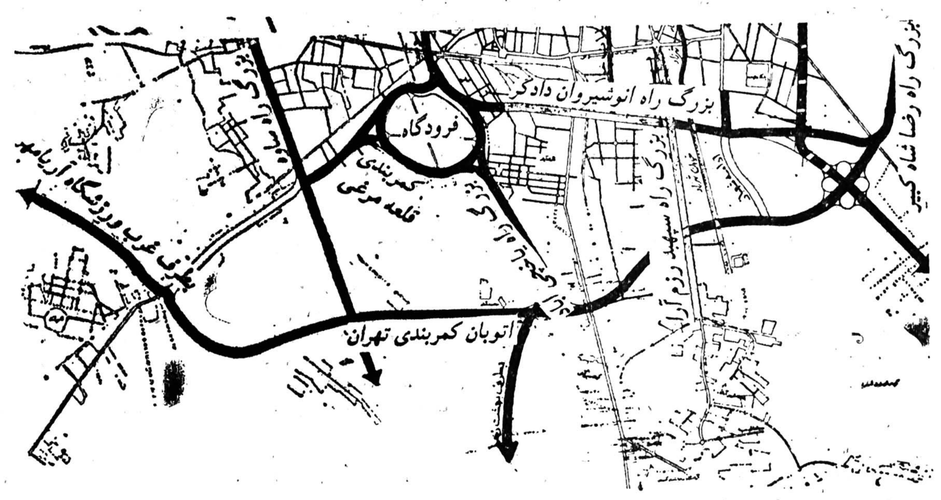

مقدمات احداث اتوبان کمربندی تهران شروع‌شد. این اتوبان با طولی‌نزدیک به یکصد کیلومتر شرق ، جنوب و غرب تهران را به یکدیگر متصل می‌کند .

اتوبان کمربندی‌تهران‌از غرب استادیوم آریامهر ، در حوالی کوی کن،شروع میشود و بطور مستقیم امتداد می‌یابد و پس از قطع اتوبان کرج ، جاده کرج ، جاده قدیم کرج و خط آهن تهران ـ تبریز بسمت اراضی قلعه سلیمانخانی و یافت‌آباد تغییر مسیر میدهد وضمن قطع خط آهن تهران ـ قم و جاده تهران ـ ساوه ، از جنوب فرودگاه قلعه‌مرغی می‌گذرد .

اتوبان کمربندی تهران در جنوب‌فرودگاه‌قلعه‌مرغی اتوبان تهران ـ قم و خط آهن تهران ـ مشهد را قطع میکند و پس از گذشتن از جاده رزم‌آرا و جاده خراسان و اتوبان آینده تهران ـ گرمسار ، در کوی افسریه به‌شاهراه رضاشاه کبیر منتهی می ـ شود و از طریق این شاهراه به جاده آبعلی متصل خواهد شد .

از محل تقاطع اتوبان کمربندی با اتوبان های تهران ـ ساوه و تهران ـ قم دو اتوبان بداخل شهر تهران کشیده میشود که یکی از آنها تا فرودگاه مهرآباد امتداد می‌یابد .در مسیر این اتوبان ، در تقاطع‌های آن با جاده‌هاو خطوط آهن ، پل های روگذر و یا زیرگذراحداث می‌شود .

در محل تقاطع اتوبان با جاده‌ها نیز گذرگاه های ورودی و خروجی برای وارد شدن و خارج شدن اتومبیل‌ها احداث می‌شود.

اتوبان کمربندی تهران را پنج اتوبان ساخته شده و یا در دست ساختمان قطع میکند که عبارتند از : اتوبان تهران ـ کرج ، اتوبان تهران ـ ساوه ، اتوبان تهران ـ گرمسار و اتوبان شش خطه بهشت زهرا .

اتوبان کمربندی تهران دارای خطوط ارتباطی متعدد با داخل شهرخواهد بود که علاوه بر کمک به عبورومرور خارج ازشهر تهران ، به کاهش ترافیک داخل شهر نیزکمک‌فراوانی می‌کند .

رئیس موسسه بین‌المللی مطبوعات اعلام‌کرد:

بی‌پناه بودن روزنامه‌نگاران‌موجب نگرانی موسسه بین‌المللی مطبوعات میباشد

رونالدمک‌دونالد ، مدیر ۳۹ ساله روزنامه استرالیائی«ایج» بریاست موسسه بین‌المللی مطبوعات انتخاب شد .

موسسه بین‌المللی مطبوعات در سال ۱۹۵۰ تشکیل شد و در بیست‌و هفتمین اجلاسیه آن باشرکت مدیران ، سردبیران و روزنامه‌نگاران برجسته و روسای سازمان های رادیو تلویزیون ۴۲ کشورواسترالیا در کانبرا پایتخت استرالیا برگزار شد.

دراین موسسه ۱۸۰۰روزنامه نگار ارشدو مدیران روزنامه‌از ۶۰ کشور جهان عضویت دارند وهدف موسسه مزبور فعالیت برای بهبود بخشیدن جریان اخبار بین کشور ها ، حصول تسهیلات برای روزنامه‌نگاران در جهت اخذخبر . حفظ‌آزادی مطبوعات و بالا بردن سطح روزنامه‌نگاری میباشد.

در اجلاسیه کانبرا علاوه‌بر مذاکره در باره موضوع های فوق،بتفصیل در مورد احتیاج به پیدا کردن روشهائی جهت حفظ جان روزنامه نگاران در ماموریت های خطرناك نیزمورد گفتگو و مذاکره قرارگرفت.

مکدونالد ، دراین اجلاس یادآور شدکه در سالهای اخیر عده‌ای از روزنامه‌نگاران در حوادث متعددی بقتل رسیده و یاربوده شده بودند و بی‌پناه بودن روزنامه نگاران در حال حاضر موجب نگرانی موسسه بین‌المللی مطبوعات میباشد.

رونالدمکدونالد رئیس جدید موسسه مذکور در نظر دارد که برای پیشبرد هدف های موسسه بین‌المللی مطبوعات ـ بنواحی مختلف جهان از جمله اروپاـآسیا ـافریقا واقیانوس آرام سفر کند و باتماس های نزدیك با سردبیران ـ روزنامه‌نگاران و مدیران برقرار سازد و با رهبران‌دولتی نیزمذاکراتی انجام دهد .

بیمارستان بزرگ شیراز ماه آینده آماده بهره ـ برداری می شود

شیراز ـخبرنگار اطلاعات ـ

بیمارستان بزرگ ۳۰۰ تختخوابی شیراز ماه آینده مورد بهره‌برداری قرار خواهدگرفت .

این خبر، درجریان بازدید دکترآزمون استاندار فارس از بیمارستان ۳۰۰تختخوابی دردست تکمیل شیراز اعلام شد.

این بیمارستان دارای ۴بخش اصلی بایك‌واحد رادیولوژی، ۶بخش جنبی، ۴اتاق‌عملو نیزیك بخش روانی با۱۰ اتاق و در ۷ طبقه ساخته شده‌است .

استاندار فارس دستورداد از بخش‌های آماده بهره ـ برداری هم اکنون استفاده شود تابه تدریج سایر بخشها آماده شود.

مسئول مرکز اورژانس شیراز نیز اعلام کرد که‌بزودی یك‌بخش تشخیص و کمك‌به مسمومین دراین مرکز ایجاد میشود .

آماده تحویل
بالابربتا
BETA
دیزلی ۸۰۰
برقی ۵۰۰ـ۸۰۰
بنزینی ۳۵۰ـ۷۰۰
باپایه‌وپاکت‌ـگارانتی‌ـسرویس‌ـیدکی
بتون ماشین
خیابان آیزنهاور شماره ۲۶۳ (بین چهارراه اسکندری ونواب) تلفن: ۹۲۹۵۰۳ـ۹۳۱۷۲۰

قابل توجه شرکتهای تاسیساتی و ساختمانی
دئوکس DEOX برکس BREX
مطمئن ترین مایع پاک کننده شیمیائی برای پاک کردن و جرم زدائی دیگهای حرارتی. رادیاتور ها. روکار ساختمان ها عاری از هر گونه بخارهای سمی و سوختگی آماده تحویل.
شرکت بتون ماشین
خیابان آیزنهاور ـ بین اسکندری و نواب شماره ۲۶۳ تلفنهای ـ ۹۲۹۵۰۳ـ ۹۲۳۶۱۰ ـ ۹۲۳۳۹۶

پنکه سقفی هما
پنکه سقفی هما بادوام بیشتر ـ تکنولوژی برتر
شرکت سهامی تولیدی الکترومهر
تهران ـ خیابان سپهبد زاهدی نبش چهارراه نیکوساختمان عاصمی
تلفن‌های: ۸۹۵۲۲۳ـ۲۴

قابل توجه
خریداران ماشین آلات راهسازی و ساختمانی
فروش استثنائی
شرکت هاراچ کو ماشین‌آلات موجود خود را به شرح زیر با قیمت بسیار مناسب و بی‌سابقه بفروش میرساند.
۱ـ جرثقیل هیدرولیکی تلسکوپی ۱۳ تن ساخت آمریکا ۷۵۰/۰۰۰ تومان
۲ـ جرثقیل هیدرولیکی تلسکوپی ۲۰ تن ساخت فرانسه ۷۵۰/۰۰۰ تومان
۳ـ سنگ‌شکن چکشی بظرفیت ۱۸۰ تن در ساعت ساخت آلمان ۱/۵۰۰/۰۰۰ تومان
۴ـ سنگ‌شکن چکشی بظرفیت ۱۶۰ تن در ساعت ساخت آلمان ۷۰۰/۰۰۰ تومان
۵ـ سنگ‌شکن چکشی بظرفیت ۱۲۰ تن در ساعت ساخت آلمان ۶۵۰/۰۰۰ تومان
۶ـ سنگ شکن چکشی بظرفیت ۴۰ تن در ساعت ساخت آلمان ۲۸۵/۰۰۰ تومان
خریداران محترم میتوانند جهت بازدید و خرید از اول تا آخر خرداد ۳۷ از ساعت ۹ صبح تا ۵بعدازظهر به:
نمایشگاه شرکت هاراچ کو
جاده مخصوص کرج ـ کیلومتر ۱۵ روبروی کارخانه رنو مراجعه فرمایند.
تلفن: ۹۵۱۸۴۶

به هرجا سفرکنید یك نام آشنا خواهید یافت که آماده است بشما خدمت کند.
● به حساب شما پول بگیرد ● هرنوع ارز که بخواهید در اختیار شما بگذارد
● حواله‌های شما را بپردازد ● هرنوع خدمت بانکی را سریع‌تر و مطمئن‌تر انجام دهد
نشانی واحد های بانك صادرات ایران در خارج ازکشور

پاریس PARIS BRANCH 16, Rue de La Paix 75002 Paris Tel: 261.79.51	لندن LONDON BRANCH Piccadilly Branch 198 Piccadilly London WIV 9LE Tel: 01 734 2083	لندن LONDON BRANCH 18-18a Orchard Street London, WIH 9AE, Tel: 01 935 9526	لندن LONDON BRANCH 5, Lothbury London EC2R 7HD Tel: 01 606 0951, 01606 2355	لوس‌آنجلس LOS ANGELES AGENCY Suite 5450 54th Floor U.C.B. Bldg. 707 Wilshire Boulevard Los Angeles, California 90017 Tel: (213) 489-2900	نیویورك NEW YORK AGENCY 375 Park Avenue New York, N.Y. 10022 Tel: 753-6400-01-02
اسکندریه ALEXANDRIA BRANCH 35 Safia Zaghloul Street Telex: 4216	قاهره CAIRO BRANCH 4, Bahler Building Ghasr-El-Nil Street Tel: 58742 & 43047	آتن ATHENS BRANCH 25-29 Panepistimiou Str. Athens, Greece Tel: 3249, 531-3249, 577-3249, 586	فرانکفورت FRANKFURT BRANCH Munchener Strasse 1 6000 Frankfurt Am Main 1 Tel: 0611-233951-53	هامبورگ HAMBURG BRANCH 2 Hamburg 11 Borsenbrucke 4 Tel: 363411-15	نیس NICE BRANCH 1, Rue de Rivoli Immeuble Negresco 06000 Nice, France Tel: 531400
دوبی (۵ شعبه) DUBAI (5 Branches) Al Maktoum Road Deira, Dubai Tel: 21263-67	ابوظبی (۶ شعبه) ABU DHABI (6 Branches) Sheikh Khalifa Road, Tel: 0792 43159 41107	دوحه DOHA BRANCH Abdullah Al Sani Road C.R. 4150 Doha, Qatar Tel. 24440./7/8/9	مسقط MUSCAT BRANCH Mutrah Sultanate of Oman Tel: 702065	بحرین (۲ شعبه) BAHRAIN BRANCH Manama, Bahrain Tel: 56487 - 56494	بیروت (۶ شعبه) BEIRUT BRANCH Pavillion Sabbagh Hamra Street Beirut (Lebanon) Tel: 354413 & 342193
راس‌الخیمه RAS-AL-KHAIMAH BRANCH Ras-Al-Khaimah	اُم‌القوین UMM-UL-QUWAIN BRANCH Tel: 456	فجیره FUJAIRAH BRANCH Al Ghorfa Rd. Tel: 241	عجمان AJMAN BRANCH Hamid Bin Abdul Aziz Al Nayeemi Rd, Tel: 07: 22232 - 6242	شارجه (۷ شعبه) SHARJAH (7 Branches) Al Aroba Road Tel: 22470	

همیشه وهمه جا باحساب درگردش بانك صادرات ایران

دیپلم دکتـرای افتخـاری حقوق دانشگـاه بوداپست توسط رئیس دانشگـاه بـه پیشگاه شاهنشاه آریـامـهر تقدیم میشود .

خرید کشتی از بلغارستان

عباسعلی خلعتبری وزیر امور خارجه در گفتگوی کوتـــاهی گفت براساس پروتکل همکاریهای توسعه یافته اقتصادی ایـــران و بلغارستان که روز گذشته در شهرساحلی وارنا امضاء شد دو کشور در زمینه‌های کشاورزی و صنعتی و امور مربوط به حمل و نقل ازجمله راهسازی همکاری خواهند داشت و بموجب موافقتنامه بازرگانی دراز مدت ایران و جمهوری مردم بلغارستان امکان دارد ایران در آینده سفارش ساخت کشتی و خرید کالاهای صنعتی بـه جمهوری مردم بلغارستـان بدهد.

۳۵ مقام معروف از هیئت اجرائی حزب کنار رفتند

سناتور محمـد حسین موسوی قائم‌مقام دبیر کل حزب رستاخیز ملت ایران در ساعت بیست و دو و سی‌دقیقه‌دیشب اسامی‌پنجاه وپنج تن اعضـــای هیئت اجرائی حزب را اعلام‌کرد. موسوی‌گفت‌کل‌آراء توزیع شده ۱۸۲۲ رای بود که از این تعداد ۱۷۳ رای سفید بود و درنتیجه از هزار و ششصد وچهل و نه رای باقیمانده نیز ۳۷۰ برگ بعلت اینکه دارای بیش از ۵۵ نفر رای بود و یا اینکه طبق آئین‌نامه از هر استان یک نفر را انتخاب نکرده بودند بنظرهیئت باطل‌اعلام شد. انتخاب شدگان برای هیئت اجرائی عبارتند از

۱ـ احمد جوهری‌زاده ۲ـ دکتر لطف‌الله رئیسی ۳ ـ سناتور حسین دها ٤ـ علی ایمانی ٥ـ دکتراحمدقریشی ٦ـ سناتور محمد علـــی صفاری ۷ـ جلال تقـوی لاریجانی ۸ـ خانم فرخ‌لقا بابان ۹ـ دکتر حسین‌تجدد ۱۰ـ محمد رضا وکیـل گیلانی ۱۱ـ ناصر یگانه ۱۲ـ هما زاهدی ۱۳ـ علی قلی سمیعی ۱٤ ـ مصطفی الموتی۱٥ـ سرلشگراسدالله ایلخانی ۱٦ـ سید محمود رضوی ۱۷ـ فریدون معتمد وزیری ۱۸ـ حسن صدر ۱۹ـ حاج‌مهدی احمدی‌پور ۲۰ـ حسین اسکندری ۲۱ـ حسین قربانی‌نسب ۲۲ ـ عصمت مشاعی ۲۳ـ پرویز فرهنگ‌یگوند ۲٤ـ علاءالدین اورنگ ۲٥ـ گیـتی بانو رهنمون ۲٦ـ دکتر فتح‌الله سلیمانی سوادکوهی ۲۷ـ جان‌محمد ریگی ۲۸ـ علی توکل ۲۹ـ دکتر حسنعلی محققی ۳۰ـ خلیل الداغی ۳۱ـ جعفر جوادی ۳۲ ـ ایرج صدیقی ۳۳ـ حیدرقلی برومند ۳٤ـ نوذر صادقی ۳٥ـ خانم منیر مولا ۳٦ـ سعید یغمائی ۳۷ـ ملک‌تاج برومند ۳۸ـ سیف‌الله‌افشار ۳۹ـ دکترصدیق اسفندیاری ٤۰ـ غلامرضا هاشمی ٤۱ـ احمد برزنده ٤۲ـ رحمان آیتی ٤۳ـ عنایت‌الله‌قادریان ٤٤ـ احمد عمرانی ٤٥ـ ابوطالب رضوی‌نژاد ٤٦ـ خداداد ریگی ٤۷ـ ساسان کمالی ٤۸ـ دکتر صـــادق حریرچیان ٤۹ـ عبدالهادی آقایان ٥۰ـ محمد اسحاقی کامکش ٥۱ـ علی اکبـــر توتونچیان ٥۲ـ حبیب‌بهار ٥۳ـ سید اسدالله‌موسوی ماکوئی ٥٤ـ ملک‌منصور اسفندیاری ٥٥ ـ کیومرث وشمگیر.

انتخاب مجدد

از انتخاب شدگان برای‌هیات اجرائی حزب دوازده نفر از اعضای سابق هیات اجرائی موقت و بقیه اعضاء برای‌اولین بار در هیات اجرائی عضویت پیدا می‌کنند. این‌دوازده نفـر عبارتند از :

احمد قریشی ـ محمدعلی صفاری ـ دکتر حسین تجدد ـ ناصر یگانه ـ مصطفی‌الموتی ـ حسین قربانی نسب ـ خلیل الداغی ـ حیدرقلی برومند ـ احمدبرزیده ـ عبدالهادی‌آقایان ـعلی ایمانی ـ احمد عمرانی

کنار رفته‌ها

همچنین اسامی گروهی که قبلا عضویت هیات اجـرائی موقت‌حزب را داشته‌اند و این بار از هیئت‌اجرائی کناررفته‌اند بشرح زیر است .

باقر شادمان ـ لی‌لی‌امیرارجمند ـابوالقاسم شاملو ـ هـادی الهی‌ـ مرضیه صاحبی ـمنوچهر آزه‌ون ـ مهدی صفاریور فرهاد قهرمان‌ـ دکتر زرین‌تاج بیدار ـ رضا قطبی ـملک‌بخش پاکزاد ـ مهدی برادران‌قاسمی‌ـ منوچهر گنجی ـ مراد جابری‌ـ قاسم موسوی ـ دکترغلامرضا خیراندیش‌ـ شیخ حسین‌ماخوذی ـدکتر محمدرضا حریری ـشیخ حسین محمدی‌زارچی ـ حبیب دادفر ـ عبدالمجید موسوی ـ جعفر رائی ـ دکتر شمس‌الدین مفیدی ـ هما روحی ـ جواد منصور ـ عبدالله نکویی دکتر فرهنگ مهر ـ رحیم زهتاب‌فر ـ دکتر قاسم معتمدی‌ـ منوچهر سلیمی ـ دکتر نصراله مقتدر مژدهی‌ـ محمد عابدسراج الدینی ـ دکتر هوشنگ نهاوندی‌ـ دکترپروبزخانلری‌ـ مهین هاشمی‌نژاد .

اکثریت نمایندگان‌مجلس

دربین ۵۵عضو هیئت‌اجرایی نمایندگان مجلسین اکثریت‌دارند ازاین عده ۳٤نفر نمایندگـان مجلسین هستند که ۲تن آنها سناتور (محمدعلی صفاری و حسین‌دها) و ۳۱ تن آنهـا نمایندگان مجلسین بشرح زیر میباشند :

کاهکس (آغاجاری) ـ علی‌اکبر توتونچیان (مشهد)ـ حبیب‌بهار (مشهد)ـ سیداسدالله موسوی ماکویی (ماکو) ـ ملک منصور اسفندیاری (کرمان)ـ کیومرث وشمگیر (کهک قم) .

بایک نگاه به لیست بالا این مطلب‌هم روشن‌میشود که‌اکثریت هیئت‌اجرایی دردست‌شهرستانی ها است وازآنجائیکه نمایندگان شهرستان عضویت مجلسین را دارند و مقیم تهران هستندلذا چه هنگام طرح و پیشنهادسیاست های دولت وچه در قوه مقننه هنگام تصویب آن اکثریت دارند .

دفترسیاسی

ازمیان ۵۵ تن اعضای هیئت اجرائی بعد از تعیین رئیس هیئت اجرائی ، ۱۵تن دیگر در نخستین جلسه هیئت اجرائـی برای عضویت در دفتر سیاسی حزب که بالاترین رکن حـزب رستاخیز است و ریاست آن بانخست وزیر می‌باشد برگزیده خواهند شد .

آغاز دهمین کنفرانس ملی کار

صبح امروز با قرائت‌پیام شاهنشاه آریامهر دهمین کنفرانس ملی کار در تهران و درمحل سالن ششمبهمن وزارت کار و اموراجتماعی شروع بکار کرد.

متن پیام شاهنشاه آریامهر به دهمین کنفرانس ملی‌کار که بوسیله امیرعباس‌هویدا وزیر دربار شاهنشاهـی قرائت شد بشرح‌زیر است:

تشکیل دهمین کنفرانس ملی کار مایه خوشوقتی‌ما است. همچنانکه‌درپیام‌خود به اولین اجـــلاس این کنفرانس توصیه کردیم‌وبدیم جلسات سالانـه کنفرانس منظما تشکیل شده و از این راه فرصت مناسبی را برای تبادل‌نظر کارشناسان و نمایندگان دستگاههای‌مختلف بخش عمومی و خصوصی و نمایندگان سازمان‌هـای کارگری وکارفرمائی و ارائه راه‌حل‌های منطقی درسطح ملی در زمینه مسائل‌مربوط به کار فراهم آورده است.

دهمین کنفرانس ملی کار هنگامی تشکیل می‌شود که پنجمین برنامه عمرانی‌کشور بپایان رسیده‌و هم‌اکنون‌کار تنظیم و تدوین برنامه ششم در جریان است .

بدین‌لحاظ انعکاس‌نظرات گروههای کارفرما وکارگر واجد اهمیت و مفهـوم ویژه‌ای‌است، زیراهمانطور که درفرصت های متعـدد خاطرنشان ساخته‌ایم بـا درنظر گرفتن هدفهای فعلی و آتی رشد وتوسعه‌کشور همکاری موثر و همه‌جانبه کارفرمایان و کارگران در تدارک و تهیه برنامه‌هـای عمرانی و اقتصادی‌وشرکت فعالانه سازمانهای کارگری‌و کارفرمائی در امر توسعه اقتصادی و اجتماعـــی ضرورت قاطع دارد.

تجهیز کامل منابع‌نیروی انسانی و بالابردن سطح دانش و مهارت وکارآئی کارگران برای رفع نیازهای فعلی و آتی کشور ازطریق توسعه برنامه‌های آموزش حرفه‌ای (اعم از آمـوزش های ضمن کار و در مراکز جوار کارخانه‌ها و مراکز ثابت و سیارکه بدین‌منظور ازطرف دولت و یا بخش خصوصی ایجاد میگردد) و بالابردن سطح کارآئـی این برنامه‌ها و توجه بـه کیفیت کار این مراکز تـا سرحد امکان باید دقیقـا مورد نظر سازمانهای‌دولتی وکارفرمائی و کارگری‌باشد و در کار توسعه و تجهیز هرچه‌بیشترشبکه‌های مراکز کاریابی واشتغال اهتمـام کافی بعمل آید و با درنظر گرفتن اهمیت بهره‌وری و مدیریت در جهت استفاده از تازه‌ترین دستاوردهـای دانش و تکنولوژی (کـه یکی از مهمترین وجـوه امتیاز برای تعیین میـــزان پیشرفت جوامع در جهان کنونی‌است) اقدامات‌جاری درجهت تعیین ضوابـــط بهره‌وری وایجاد کمیته‌های بهره‌وری درهریک ازواحد های صنعتی و تولیـــدی کشور و آموزش مدیران‌و سرپرستان تولید در زمینه افزایش بهره‌وری ، باسعی و اهتمام بیشتری دنبـال گردد.

همچنین در امر انعقاد قراردادها سهیـــم شدن کارگران در منافع کارگاه های‌تولیدی‌وصنعتی‌براساس بهره‌وری، افزایش‌بهره‌وری و کاهش ضایعات در واحد های تولیدی و صنعتـی کوشش لازم بعمل آید.

با اظهار خوشوقتی از نتایج کار کنفرانسهـای گذشته و سهمی که ایـن کنفرانسها درتوسعه‌همکاری دولت و کارفرمـایان و کارگران داشته است انتظار داریم دهمین کنفرانس ملی کار بتواند پیشنهادهـای مشخص ، عملی و جامعی درباره مسائل مربوط بکار و درجهت پیشرفت مستمر مسائل اقتصادی واجتماعی کشور ارائه دهد. توفیـق شرکت‌کنندگان در کنفرانس را در وظیفه خطیری کـه بعهده دارند خواستاریم.

سخنان نخست‌وزیر

در این مراسم جمشید آموزگار نخست وزیر گفت: همه شما آگاهید که تامین رشد و توسعه اقتصادی کشور و بالا بردن سطح زندگی مردم‌از طریق حداکثر استفاده از منابع تولید ملی و تجهیز منـابع نیـروی انسانی کشور و کاربردهر چه بیشتر این نیرو درجهت افزایش تولید ، توام بـا کارآئی و بهروزی کـافی نیرو از هدفهای عمده‌انقلاب شاه و ملت است .

مسئله‌ای که اکنـون در برابر ما قرار گرفته و این کنفرانس باید تدابیر لازم را برای مقابله با آن اتخاذ کند اینست کـه در اثر آهـنگ بسیار سریع رشد اقتصادی کشور میزان تقاضا بـرای نیروی کارمتخصص و ماهر در بازار کار بسیار بالاتراز میزان عرضه آن است، و این خود سبب شده که مابه استفاده از نیروی کارکشور های دیگر متوسل شویم .

وی سپس به آموزش درجوار کارگاههای تولیدی و صنعتی کشور اشاره‌کرد و گفت :

سخنان وزیر کار

پس از سخنان جمشید آموزگار نخست وزیر، امیر قاسم معینی‌وزیر کار و امور اجتماعی در مورد مسائل مورد نظر دهمین کنفرانس ملی کار گفت :

کنفرانس ملی کار که اینک دهمین اجلاس آن شـروع بکار کرده است طی ۹ سال اخیر مسائل مهمی را در خصوص کـار و امـور اجتماعی و در زمینه هائی نظیر اشتغال در ارتباط بـا جنبه ها و مسائل مـختلف مربوط به آن نظیر تجهیز منابـع نیروی انسـانـی ، اشتغال زنـان ، تـحـولات تکنولوژیک ، تحرک نیروی کار ازطریق راهنمائی شغلی و آموزش حرفه‌ای ، مزدو بهره‌وری ، رفاه اجتماعی‌از جمله‌مسکن کارگران‌و تقویت سندیکالیسم و توجه‌به نقش سازمانهای کار فرمائـی و کارگری‌درتوسعه اقتصادی‌و اجتماعی کشورو نظایر آنها مطرح و بررسی کرده است و این مسائل خود موید میزان اهمیت و سودمندی کنفرانس می‌باشد .

۱۷۳ دانشجوی ایرانی هویت خود را از پلیس مخفی میکنند

۵ برنده مسابقه بزرگ اطلاعات برای مسابقه جهانی آرژانتین

پنج برنده مسابقه بزرگ اطلاعات در آستانه بـرگـزاری مسابقات فوتبال جام جهانی آرژانتین برای تماشای مسابقات فوتبال بکشورهای: برزیل، آرژانتین، آلمان غربی، هلند و اسکاتلند اعزام خواهند شد .

همچنین ازمیان کلیه شرکت‌کنندگان درمسابقه بزرگ اطلاعات بیکنفر جایزه ممتاز صفحه طلائی اطلاعات داده خواهد شد. بااین ترتیب مسابقه بزرگ اطلاعات درباره جام جهانی فوتبال آرژانتین شش برنده خواهد داشت. جزئیات این مسابقه ومراحل مختلف آن ازفردا دراطلاعات منتشر خواهد شد .

شما بپرکردن کوپن های مخصوص میتوانید هم معلومات فوتبال شناسی خودرا درپیشگوئی نتایج مسابقات جام جهانی آرژانتین آزمایش کنید و هم‌شانس تماشای یک فوتبال دلپذیر از یکی ازکشورهای برزیل، آرژانتین، آلمان غربی، هلند و اسکاتلند را بدست بیاورید. توضیحات بیشتر درباره مسابقه بزرگ اطلاعات را درشماره فردامطالعه کنید.

شیکاگو ـ آسوشیتدپرس ـ مقام های مسئول امریکایی دیروز گفتند که در صددآن برآمده‌اند کـه بفهمند آیـا دانشجویان ایرانی درگیر در تظاهرات هفته پیش علیه حکومت ایران، بایدازامریکا اخراج شوند یانه ؟

حکومت امـریکـا ۱۷۳ دانشجوی ایرانـی را بـه تخلف از مقررات مربوطبه اقامت اتباع خارجی متهـم کرده است همه آنها ازگفتن نام و نشانی و جـزئیـات مشخصات‌شان بـه پلیس شیکاگو خودداری کرده‌اند. همین مقام‌هاگفتنداگر تظاهر کنندگان معترض دلیلی برای اثبات اقامت قانونـی‌شـان نشـان بدهند یـا روادید دانشجوئی داشته باشند ، فوری آزاد می‌شوند.

۱۷۳ دانشجوی تظـاهر کننده ، پس از آنکه‌شخصا وجه‌الضمان سپردند ، بـه طور موقت آزاد شدند تـا قاضی دادگاه مهاجرت‌درباره اخـراج آن هـا از امریکـا تصمیم بگیرد.

۱۱ تن‌ازاین دانشجویان در جریان تظاهرات علیـه ایران که روز سه شنبه‌پیش در شیکاگو برگزار شد ،به کتک کاری و ایجاد اخلال در نظم متهم شده‌اند.

حسن روشن مسئله روز فوتبال

۲۲ بازیکن اعزامی تیم‌ملی فوتبال ایران برای شرکت در جام جهانی آرژانتین امشب معرفی خواهند شد و از ظهر فردادر اردوی تدارکاتی‌روزکار خواهند گذراند .

این گروه تا صبح ۵شنبه‌در اردو خواهند بودو ۵شنبه‌بسوی آرژانتین و شهر «کوردوبـا » محل اردوی گروه چهارم‌پرواز خواهند کرد .

این ۲۲ بازیکن همراه‌مربی ـ کمک مربی و یك سرپرست با هواپیمای اختصاصی بـه آرژانتین پرواز خواهند کرد.

مسئله‌ای که گروه فوتبال ایران را با تردید همراه‌کرده است وجود روشن در تیم یـا غیبت او است .

گرومی اعتقاد دارند ،مسئله روشن تا آن اندازه که عنوان شده بزرك نیست و نیازی به عمل جراحی ندارد وشاهدا اینکه صبح امروز حشمت مهاجرانـی در اداره گذرنامه در راه‌تدارك سفر چهره های برگزیده‌بوده و به این ترتیب تیم انتخاب شده و هنوز معرفی نکرده‌اند.

آخرین مهلت برای معرفی ۲۲ بازیکن ملی از جمع ۱٦ تیم جام جهانی به فدراسیون جهانی امشب پایان میپذیرد و بهمین دلیل این تردید که‌تیم انتخاب شده است براساس نیست .

دکتر زرکش پزشك تیم ملی ایران امشب گچ پـای روشن را باز میکند، بهمین دلیل مربی تیم ملی میگوید‌از آخرین فرصت برای آگاهی‌از چگونگی شرایط روشن‌استفاده خواهیم کرد و پس از اظهار نظر دکتر ، تیم را معرفی‌می‌کنم .

رویهم ۲۱ بازیکن انتخاب شده است و تردید فقط روی روشن از که میرسد یاخیر؟ از سوی‌دیگر دکترهاشمیان پزشك دیگر تیم ملی معتقد است اگر روشن را بـه او بسپارند برای نخستین‌دیدار ایران که سه‌شنبه ۱۳خرداد در «مندزا» با هلند ۱۷خرداد در کوردوبا با اسکاتلند و ۲۱ خرداد در «کوردوبا » با «پرو» دیدار میکند .

اسامی‌خط خورده‌ها

درآخرین لحظه کسب‌اطلاع شد که منصور رشیدی، مجید بشکار، جواد اللهوردی و عادلخانی از لیست ۲٦ نفره‌تیم ملی خط خورده‌اند، به این ترتیب اگر این اسامی درست باشد، نام روشن را در جمع ۲۲ بازیکن ملی رد کرده‌اند ودرجام جهانی حتی بصورت تماشاگر حاضر خواهد بود.

روی موجودیت روشن دور میزند .

ایران‌در گروه چهارم‌باهلند ـ اسکاتلند و پرو همگروه است و در روز های ۱۳ خرداد در «مندزا» با هلند ۱۷خرداد در کوردوبا با اسکاتلند و ۲۱ خرداد در «کوردوبا » با «پرو» دیدار میکند .

یک ناشناس، برق قسمتی از تهران را قطع کرد!

حدود ساعت هفت و نیم بعد از ظهر دیروزبرق‌قسمتی از منطقه حشمت‌الدوله و سی‌متری دچار خاموشی شد که حدود یک ساعت طول کشید .

مسئولان اداره برق دانشگاه که امور برق رسانی این منطقه را بعهده دارند امروز اعلام‌کردند ، پس از بروز خاموشی بلافاصله ماموران برای رفع اشکال بمنطقه خاموشی رفتند و مشاهده کردند که یک نفر ناشناس بوسیله پیچ‌گوشتی در جعبه تقسیم برق‌که‌درحد فاصل خیابان های سی‌متری وگلشن‌قرار دارد دستکاری کرده که در نتیجه ، درجعبه تقسیم اتصال برق بوجود آمده و سبب خاموشی‌منطقه شده است .

در این حادثه شخص ناشناس ، خود نیز دچار سوختگی دست شده که به بیمارستان اعزام گردید .

ماموران برق پس از رفع اتصال اکنون سرگرم تعقیب موضوع هستند تا ضمن شناسائی عامل حادثه ،وی‌را بمراجع قانونی تسلیم کنند.

یک مقام در اداره برق گفت : مردم بهیچوجه حق ندارند به شبکه برق شهرو تاسیسات مربوط به‌آن‌دست بزنند و هرنوع اشکالی در کار برق رسانی آنها بوجود آید باید به برق منطقه اطلاع داده‌شود تاماموران‌متخصص اقدام به رفع اشکال کنند .

مقام مذکور افزود :این گونه افراد علاوه‌بر اینکه با جان خود بازی میکنند ، از نظر قانونی نیزقابل‌تعقیب هستند .

ورود برخی انواع لاستیک آزاد شد

ورود لاستیک ماشین‌های کشاورزی و راهسازی و بطور کلی لاستیک هائی که مشابه آنها در داخل تولیدنمیشود آزاد شد و بمیزان کمبود برای سایر انـواع لاستیک نیز طبق ضوابطی اجـازه واردات داده میشود .

ورود انواع لاستیک چندی قبل بعلت واردات بی رویه و افزایش تولیدات داخلی ممنوع شده‌بود، ولی‌اخیرا بعلت آنکه احتمال کمبـود برای انواعی که در داخل تـولید نمیشـود از جملـه لاستیک ماشینهای کشاورزی و راهسازی میرفت ، اجازه ورود داده خواهد شد.

از طرفی چون تولیدات داخلی سایر انواع لاستیک نیزتکافوی مصرفرانخواهد کردطبق ضوابطی وبمقدار نیاز مصرفی اجازه واردات داده خواهد شد .

ضوابط و شرایط ورود این قبیل لاستیک ها بعدا از طرف وزارت بازرگانی‌اعلام خواهد شد .

روسای ۲ مرکز رادیو تلویزیون مجروح شدند

تبریز ـ خبرنگار اطلاعات : روسای ۲ سازمان رادیـو تلویزیون ملی ایران مرکـز آذربایجان شرقی و مرکزرشت در حادثه رانندگی راه‌رضائیه ـ تبریز بشدت مجروح‌شدند.

این دو که دکتر نعمت‌الله همدانیان و دکتر هـوشنك منصوری هستنددر پایان‌سمینار مدیران رادیو تلویزیون‌استان های کشور که در رضائیه‌برپا شده بود،با یکدستگاه‌اتومبیل استیشن برانندگی لطفی از رضائیه عازم تبریز بودند ،ولی اتومبیل حامل آنها در نزدیکی شاهپور آذربایجان بایك‌تریلر نمره خارجی که راننده آن تبعه ترکیه است‌بشدت تصادف کرد .

در این حادثه استخوان جمجمه و کف راست دکتر منصوری‌و استخوان ران دکتر همدانیان شکست و راننده استیشن‌وچار ضربه مغزی شد .

ماموران مـرکـز اورژانس تبریز به محل حادثه شتافتند اما چون انتقال مجروحان بـه تبریزممکن‌نبود، تقاضای‌ارسال یك‌کوپتر به‌تبریز انتقال‌یافتند و در بیمارستان پهلوی این شهر بستری شدند.

یك وزیر مشاور بر امور دانشگاهها نظارت میکند

تبریز ـ خبرنگار اطلاعات : باتصمیم و تصویب شورای دانشگاه‌آذرآبادگان تااطلاع ثانوی کلاسهای این‌دانشگاه تعطیل‌است و بمحض‌بدست آوردن شرایط لازم ، برای ادامه‌فعالیت‌آموزشی‌دانشگاه آذرآبادگان ، مراتب اعلام خواهد شد .

یک مقام بلندپایه دانشگاه آذر آبادگان که اکنون در تهران بسر میبرد، در گفت وگوی تلفنی به خبرنگار ما در تبریز ، با اعلام مطالب بالا، گفت: سعی و کوشش دانشگاه آذرآبادگان، براین است که به هرنحو ممکن‌از انحلال ترم وزیان جبران ـ ناپذیری که‌این‌مساله متوجه دانشجویان خواهد کرد ، جلوگیری کند .

نظارت وزیر مشاور

این مقام در باره تصمیمات مهمشورای مرکزی دانشگاه های کشور که چند روز پیش، در تهران تشکیل شد، گفت: در شورای مـرکـزی دانشگاهها، مهمترین مساله، در زمینه نظـام جـدیـد و تشکیلات‌جدید آموزش‌عالی و هماهنگی دانشگاهی دور میزد. بنظر میرسد که‌اصولا دراین مورد دانشگاهها،در آینده زیـر نظـر شـورای هماهنگی باشد و این شورا وابسته به‌یک وزیر مشاور باشد که‌درامور دانشگاهها، نظارت کند .

نحوه پذیرش دانشجو در دانشگاه پهلوی تغییر کرد

شیراز ـ خبرنگار اطلاعات نحوه پذیرش دانشجو در دانشگاه پهلوی شیراز تغییر کرد .

براساس تغییرات‌جدید معدل امتحان نهائی‌داوطلبان تحصیل در این دانشگاه نباید کمتراز ۱٤ باشد .

کنکورامسال دانشگاه‌پهلوی در شش گروه صورت می ـ گیرد که داوطلبان می‌توانند در چهار رشته یکی از گروهها امتحان دهند .

در تغییرات جدید بـرای آزمون زبان فارسی ،شناخت فرهنگ ملی ، و آزمون‌استدلال ریاضی و منطقی ضریب او برای‌آزمون‌انگلیسی‌واختصاصی ضریب ۲ گنجانده شده است همچنین امسال برای اولین‌بار دانشگاه پهلوی مبادرت بـه پذیرش دانشجوی منطقه‌ای در رشته‌های پرستاری فیزیوتراپی و تکنولوژی پزشکی خواهـد نمود .

ایجاد دانشکده حقوق دراین دانشگاه نیز یکی دیگر از اقدامات جدید دانشگاه‌پهلوی است .

دانشکده حقوق دانشگـاه پهلوی ۳۰ نفر دانشجومی پذیرد که این گروه‌داوطلبین باید پس از شرکت در آزمون همگانی در مصاحبه اختصاصی نیز شرکت نمایند .

امسال دانشگاه پهلوی در ۴۵ رشته ۱٤٦٥ دانشجو می ـ پذیرد که ۵۵ نفر داوطلبان منطقه‌ای باید دیپلم خود را در فارس گرفته باشند .

توضیح

در گزارش صفحه پنجم ، ستون چهارم ، سطر ۲۱ ، بجای‌کلمه«دوستی»،«دولتی» چاپ شده است که با پوزش بدینوسیله تصحیح میشود.

در جلسه امروز مجلس شورا گفته شد :

ذکر مصیبت، فایده‌ای برای مردم ندارد

لایحه اصلاح پاره‌ای از مواد «قانون تشکیل سپاه ترویج و آبادانی» درجلسه علنی امروز مجلس‌شورای ملی ـ از تصویب نهائـی گذشت و به دولت ابلاغ شد تا بمرحله اجراگذارده شود.

جلسه علنی‌امروز مجلس شورای ملی‌در ساعت ۹ بامداد بریاست آقای‌مهندس عبداله ریاضی تشکیل‌گردید وطی آن چند لایحه مـورد بررسی قرارگرفت.

وزارت بهداری نیز به سئوال دکـتر قدرت‌الله واحدی درخصوص«دارو» پاسخ گفت .

ذکر مصیبت

در نطق‌های قبـل از دستور ـ دکتر محمدستاری (نماینده رشت) طی سخنانی بااشاره به وضع‌کشاورزی و کشاورزان‌کشور یادآور شد تکرار دردها و یـا تشکیل جلسات‌بمنظور «ذکر مصیبت» راه چاره نیست‌ـ بلکه باید قاطعانه و بدون تزلزل وارد میدان عمل و اجرا شد زیرا ملت نیـز تشنه چنین ابتکاراتی‌است.

ناطق افزود این چه‌نوع هم‌آهنگی در تصمیم‌گیریها و اجرا است که از سوئی اعلام میشود دولت از کار گوشت فـروشی و اداره رستورانهای لوکس دولتی دست خواهد کشیدو چندی بعد دریک سورچرانی‌مفصل دولتی آنهم با هزینه ملت‌و در همان رستورانهای‌لوکس بی‌پروا اعلام میشود کـه دولت برای تامین خورد و خوراک و رضایت‌یک‌مشت خارجیان پولدار رستورانی که به میخانه لوکس شبیه است دایر کرده است .

دکترستاری گفت اجرای هرنوع خدمت می‌باید بـا آسایش حال کارمندان و موقعیت شغلی همراه باشد درصورتیکه ۳۸ هزار تن کارمندان وزارت کشاورزی هنوز از نظر شرایط کارو تشکیلات خود آگاهی‌ندارند زیرا بعد از چنـد سال همچنان تشکیلات وسازمان این وزارتخـانه در دست تهیه‌ازسوی «مدیریت‌صنعتی» است !

آستانه نیز ناطق دیگـر بود که بدولت توصیه‌کرد هرگونه اقدامی را که در جهت قانون اساسی برای تامین رفاه و امنیت مـردم لازم است انجام دهد .

دکتر درودی نیـــز در سخنان پیش‌از دستورخود درخصوص «استعمار» و گونه‌های آن سخن گفت .

گفتن حقایق

پس از پایان سخنان‌پیش از دستور ، رامبد وزیـر مشاور و امور پارلمانی‌در پاسخ تذکرات چند نماینده مجلس گفت که باید حقایق بمردم گفته شود و درآنجا که لازم است‌مردم‌را روشن کرد تا نابحق دلسردنشوند.

عیب رااپایدگفت و اصلاح کرد. اقدامات صحیح را نیز یادآور شد. دولت به وعده ووعید و تظاهرات بیمورد و تبلیغات بی‌اساس معتقد نیست و هر تذکری‌که از سوی نمایندگان بشود پیگیری و نتیجه‌گیری می شود و سیاستهای ناهماهنگ و بیمورد برای وزارتخانه ها تجویز نمیکند .

کشف شبکه بزرگ تروریستی در فرانسه

پاریس ـ منصور تاراجی نماینده اطلاعات . حمله برق آسای پلیس ویژه فرانسه به تروریست های سازمان «سپران لبنان» در فرودگاه اورلی و فرود آمدن صد ها چترباز فرانسوی در شهر کلوزی در زئیر «کنگو» برای نجات جان سه هزار اروپائی نشان قدرت نمائی جدید دولت فرانسه در صحنه داخلی وجهانی است امروز وقتی کریستیان بونه وزیر کشور فرانسه در اجتماع حزب جمهوریخواه باقاطعیت علیه تروریسم سخن گفت و به احترام کشته شدن یک پلیس فرانسه از ملت فرانسه در برابر تلویزیون خواست یک دقیقه سکوت کنند بسیاری از مـردم اقدام اورا تائید کردند و این درتاریخ دموکراسی‌فرانسه(برپا کردن چنین مراسمی برای‌کشته شدن یک پلیس)بیسابقه‌بود.

رئیس جمهوری فرانسه‌معتقد است برای حفظ دمـوکراسی فرانسه هیچ راهی جز مبارزه شدید علیه تروریسم وجـود ندارد و بزرگترین خطری که دموکراسی های غربی راتهدید میکند وممکن است بعضی رژیم های ضعیف مانند ایتالیا را به سوی دیکتاتوری سوق دهد تروریسم است محافل اجتماعی فرانسه معتقدند تنها نیروی متعددی که امروزدر جهان‌آزاد عملا در برابر تجاوز کمونیسم جهانی ، خرابکاری وتروریسم داخلی وجهانی پایداری میکند پلیس و ارتش فرانسه است.

کلیه رهبران‌آفریقائی کمبرای شرکت در کنفرانس سران‌کشور های فرانسه زبان آفریقابسیج شده‌اند روش دولت فرانسه را درعملیات نظامی افریقا ستودند اکثریت مردم فرانسه نیز ، عملیات دولت فرانسه را درزئیر تایید کردند .

بدین ترتیب جناح چپ بار دیگر در اقلیت قرار گرفته‌است. هدف تروریست های فرودگاه اورلی که‌از مدتها پیش طرح‌آن را ریخته بودند گروگان گرفتن افسران اسرائیلی بود امایلیس ویژه فرانسه در همان نخستین لحـظات محـاصره سرنشینان هواپیما وارد عملیات شد .

فرودگاه اورلی از شلوغ ـ ترین فرودگاه های جهان‌است وهدف پلیس‌فرانسه این بودکه بجان سایر مسافران آسیبی نرسد .

هواپیمای ملی ایران بـرای پرواز های فرانسه خود از فرودگاه اورلی استفاده میکندو درست چند لحظه پیش‌از حادثه هواپیمای العال یک فـروند هواپیمای مسافربری هواپیمـائی ملی از فرودگاه اورلی و از نزدیک محل حادثه پرواز کرده بود .

جراید فرانسه نوشته‌اند که افراد پلیس ویژه فرانسه ازمدتی قبل‌تحت‌تعلیم عملیات مخصوص قرار گرفته‌اند و شبانه روز در نقاط حساس بحال آماده باش هستند شرکت های هواپیمائی که بیشتر تحت کنترل پلیس‌ویژه فرانسه هستند عبارتند از : پان‌امریکن،لوفت‌هانزا،هواپیمائی ملی ایران ،و چند شرکت‌دیگر.

بهمین جهت مسافران این هواپیما ها همیشه بدقت‌کنترل میشوند . و خود هواپیما ها نیز زیرمراقبت پلیس‌ویژه‌فرانسه است .

جراید فرانسه نوشته‌اند :سه تروریستی‌که کشته شدندوابسته به‌شبکه‌ای هستندکه پلیس‌فرانسه حلقه اصلی آنهارا پیدا کرده است .

یک روزنامه طرفدار دولت می‌نویسد : بزرگترین شبکـه تروریستی وابسته به بعضی سازمان های افراطی خاورمیانه اخیرا در فرانسه کشف شد.

دو هواپیمای ایرانی هنگام تیراندازی درفرودگاه اورلی بودند

بدنبال حادثه تیراندازی تروریست ها به هواپیمای العال در فرودگاه پاریس ، هواپیمای ملی ایران امروز اعلام کرد کلیه مسافران‌این شرکت که قرار بود باپرواز لندن ـ پاریس ـ تهران دیشب وارد فرودگاه‌مهرآباد شوند ، سی‌دقیقه بعدازنیمه شب امشب به تهران وارد میشوند .

مسافرانی که بصورت ترانزیت برای پرواز بـا هواپیمائی ملی ایران هنگام حادثه‌فرودگاه اورلی دراین فرودگاه بودند با همان پرواز لیکن با یک ساعت تاخیر، دیشب به فـرودگاه مهرآباد وارد شدند .

هواپیمایی ملی ایران‌اعلام کرد کلیه مسافران‌این‌شرکت که هنگام حمله تروریست ها به هواپیمای العال در فرودگاه پاریس بسرمی‌بردند سالم هستند . طبق گزارش خبرنگار ما وضع پرواز دیروز « هما» از فرودگاه پاریس به این صورت بوده که‌دیشب‌بهنگام‌حادثه‌فرودگاه پاریس‌هواپیمای‌ملی ایران و پرواز بسمت تهران داشت که یکی از پاریس به تهران ودرمسیرلندن ـ پاریس ـ تهران بود. پروازاول‌که‌مسافران آن‌در سالن ترانزیت بسر می‌بردند انجام شد لیکن‌به علت‌اختلالهائی که درپرواز های فرودگاه اورلی‌پاریس‌به علت تیراندازی تروریست ها به هواپیمای اسرائیلی روی داد پرواز دیگر « هما» به نیمه شب امشب موکول‌شد.

گزارش روز

۲۱۰ قاضی و ۲۴۰ وکیل جوان به گروه ۱۵۰۰ نفری وکلای تهران افزوده شده است

ابهام در انتخابات کانون وکلا

محمدعلی سفری

کانون وکلای دادگستری

آگهی انتخابات دوره نوزدهم هیئت مدیره کانون وکلای دادگستری

انتخابات دوره نوزدهم هیات مدیره کانون وکلای دادگستری، روز بیستم خرداد ماه انجام می گیرد.

در کانون وکلای مرکز، هر دو سال یکبار جنب و جوش بر سرانتخابات دیده میشود، ولی به حکم سابقه، همواره نتیجه های قابل پیش بینی معمرین، براساس و روال سنت گرایی که هنوز هم حاکم براین طبقه است، درست از آب درمی آید، چون طبع کار در کسوت وکالت دادگستری، همیشه با محتوایی محافظه کارانه و به دور از هر شتاب زدگی است.

حکومت عدد

امسال نسبت به سالهای پیش، دو طرف معادله مقداری فرق کرده به این دلیل که در انتخابات، حکومت این بار از آن «عده» است و حاکم کسی است که «عده» بیشتری را دراین زورآزمایی بهمراه داشته باشد. در کار انتخابات وکلای دادگستری این امر آزمایش شده که فعل و انفعال به آن گونه که شنیده میشد و یا میشود که در بعضی از انتخابات ها معمول هست وجود ندارد. وکیل رای خود را روی یک ورقه مهر شده می نویسد، همین رای در صندوق انداخته میشود و همین رای هم خوانده میشود و بنابراین در جریان رای گیری، همان هست که عیان است و اگر در پشت پرده و پیش از نوشتن رای، یک وکیل را در اتخاذ تصمیم به صورتی که قانع کننده باشد راضی کنند، او همان را خواهد نوشت و بعد همان رای نیز خوانده میشود. توضیح، تا این حد به وضوح در انتخابات وکلای دادگستری بخاطر نتیجه گیری است که هم اکنون بدان اشاره میشود. نتیجه‌ای که با حمایت از حکومت «عدد» چه بسا معادلات را بهم بزند و یا لااقل کانون در استانه یک رویه جدید برای آینده قرار گیرد.

وکلای رأی دهنده

در آگهی منتشره از سوی هیات مدیره، اعلام شده که از ساعت ۸ صبح تا یک و نیم بعد ازظهر روز شنبه بیستم خرداد ماه به منظور انتخاب هیجده نفر عضو اصلی و علی‌البدل هیات مدیره دوره نوزدهم (۱۲ عضو اصلی ـ ۶ عضو علی‌البدل) وکلای دادگستری درجه یک و دو باید با در دست داشتن پروانه وکالت در سالن اجتماعات کاخ دادگستری حضور یابند.

در آگهی هیات مدیره، زیر جمله در دست داشتن پروانه وکالت خط کشیده شده و با حروف درشت تری هم چاپ شده است: چون وکیلی که پروانه خود را برای سال جاری تمبر نکرده باشد، حق شرکت در انتخابات را ندارد و اسم او در لیست شرکت کنندگان نیست، همانطور که نامش در کتابچه فهرست اسامی وکلا قید نمیشود.

سال پیش، در انتخابات دوره هجدهم از مجموع وکلای مرکز و شهرستانهای تابع کانون مرکز ۹۹۰ نفر شرکت کرده بودند که از این عده، نخستین رای را رئیس کانون آورده بود. به تعداد ۷۰۷ رای و آخرین رای برای نفر هیجدهم نیز ۴۰۰ رای بود.

اما امسال، آخرین آماری که برای نخستین بار در این گزارش انتشار می یابد حکایت از این دارد که ظرف دو سال اخیر، یعنی از فاصله انتخابات دو سال پیش تا انتخابات امسال رقمی روی ۴۵۰ وکیل به تعداد وکلای رای دهنده اضافه شده است.

این رقم چشمگیر، در مقام مقایسه با کل رای دهندگان دورهٔ پیش، حاکی از این است که «حکومت عدد» آشکارا «کمی» بالا رفته و لذا نیاز، نیازمندان بر رای خیلی بیش از دوره های پیش است، ولی از نظر «کیفی» مطلب بیشتر در خور تعمق میباشد.به این ارقام توجه کنید:

برابر آماری که تا تاریخ نوشتن این گزارش در دست است،از تهران ۱۶۱۳ وکیل و از شهرستانها ۲۶۹ وکیل حق شرکت در انتخابات را دارند چون پروانه خود را تمبر کرده اند، ولی بطور کلی، وکلای تهران۸ بیش از رقم ۱۷۸۰ نفر است که چون حدود ۱۷۰ تن هنوز پروانه خود را تمبر نکرده اند، فعلا حق شرکت ندارند، ولی حق دارند تا روز اخذ رای (بیستم خرداد) و حتی در همان روز و در لحظه‌ای که میخواهند در انتخابات شرکت کنند، اقدام به پرداخت حق عضویت و تمبر کردن پروانه نمایند. بنابراین عده رای دهندگان تهران، بین رقم فعلی که ۱۶۱۳ نفر است و رقم قطعی که حدود ۱۷۰ نفر بدان اضافه می شود در نوسان است، همینطور است عده وکلایی که از شهرستانها در تهران حضور می یابند و در رای شرکت می کنند، چون از کلیه شهرستانها همانطور که اشاره شد ۲۶۹ نفر فعلا حق شرکت دارند ولی حدود سی نفر هم هستند که پروانه خود را تمبر نکرده اند و ممکن است تا آخرین لحظات انتخابات تمبر کنند. بنابراین وکلایی که حق رای دادن را پیدا می کنند بین ۱۸۹۸ نفر الی ۲۱۰۰ نفر خواهند شد.

مقایسه ارقام

حال مقایسه‌ای بین دو رقم از شرکت کنندگان، دگرگونی «کمی» را نشان میدهد.

سال پیش از حدود ۱۵۰۰ وکیل ۹۹۰ نفر شرکت کردند، و امسال رقم وکلایی که حق رای دارند، به ۲۰۰۰ نفر رسیده است. بنابراین از این نظر بیش از یک چهارم افزایش یافته، اما از نظر «کیفی» این نسبت چندان قابل اعتماد نیست. بدلایل زیر

۱ـ در انتخابات ادوار پیشین، تقریبا سنت ها حفظ میشد، چون رای دهندگان در مجموع همان کسانی بودند که در ادوار مختلف، یا یکی دو تغییر کسانی را انتخاب میکردند که سابقه انتخاب شدن داشتند. بعبارت ساده تر، اعضای هیات مدیره با مختصر تغییری در افراد آن، برگزیده میشدند، چون در جریان «ائتلاف» بین گروههای مختلف، اختلاف نظر بصورتی میشود که نسبت تغییرات را در افراد هیات مدیره بالا میبرد.

۲ـ در ادوار پیشین، ناگهان این چنین که در این دوره پیش آمده بر تعداد وکلا افزوده نمیشده و داوطلب تا این تعداد وجود نداشته است و اگر هم وجود داشت، پروانه های صادره برای وکالت به این میزان نبود و در نتیجه اثر فوق‌العاده‌ای در انتخابات باقی نمیگذاشت.

۳ـ اما در انتخابات امسال، صرفنظر از اینکه حدود ۵۰۰ نفر بر واجدین شرایط رای دادن اضافه شده، از تعداد وکلای جدید، حدود ۲۱۰ نفر از قضات دادگستری هستند و بیش از ۲۴۰ نفر از کارآموزانی که پس از انجام تشریفات کارآموزی به کسوت وکالت درآمده اند و بهرحال اگر بپذیریم که این افراد از میان طبقه قضات عده‌ای باعتبار دولتی و همکاری دیرین با وکلای دادگستری و همچنین پرهیز از هرگونه شتابزدگی سنت های دیرین کانون وکلا را رعایت کنند، آن عده که دوره کارآموزی دیده اند یعنی همان ۲۴۰ نفر دارای چنین خصلتی نیستند، چون اکثرا جوان، نوگرا و به تحقیق، بی توجه به سنت ها هستند. و همین امر مسئله‌ایست که نقطه ابهام، در انتخابات فعلی برجای می گذارد.

گروههای متشکل

لازم به یادآوریست که در سالهای اخیر، گروههای متشکل و موتلف در امر انتخابات، دسته هایی بودند با عناوین مختلف، اما در مجموع هدف آنها تقریبا برگزیدن «معمرین» بود، منتهی هر گروه سعی داشت، از میان خود تعداد بیشتری را به هیات مدیره بفرستد، اما امسال از نظر تعداد، تناسب میان این گروهها که «پیشرو» و «جامعه» از سرشناسان آن هستند، بهم خورده است و علت هم ورود، همان حدود ۴۵۰ وکیل جدید اعم از قضات و جوانان لیسانسیه هستند.

این مطلب نیز گفتنی است که همواره در جریان انتخابات وکلای دادگستری، وکلای آذربایجانی که در تهران و حوزه های شهرستانی که عضو کانون مرکز هستند، و دفتر وکالت دارند، بین خود ائتلاف داشته‌اند البته این وکلا، هم در میان گروه «پیشرو» دیده میشوند و هم در «جامعه» و هم در دسته های دیگر، لکن، ضیمنا این همبستگی را هم برای خود حفظ کرده‌اند که همکاری بیشتری بین خود برای ائتلاف گروهها داشته باشند.

مطلب جالب دیگر اینکه، طبق قانون مربوط به دادن پروانه وکالت به افسران بازنشسته ارتش نیز، رفته رفته تعداد افسران را در کسوت وکالت افزون میکند، و این گروه نیز بنوبه خود متشکل هستند، منتهی چون هنوز همه آنها از نظر سابقه و وکالت به حد نصاب لازم که انتخاب شدن را واجد باشد، نرسیده اند، نامزدهای اختصاصی بصورت گروهی معرفی نمیکند،اما پیش بینی اینکه درآینده این عده نیز بصورت جداگانه فعالیت کنند، وجود دارد.

هدفها متفاوت است

فعالیت انتخاباتی در دوره جدید حادتر است. در جلساتی که روز چهارشنبه هفته پیش، گروه پیشرو در هتل «کمدور» و «جامعه» در هتل ایران داشت، طلیعه این مبارزه مشاهده شد.

گروه «پیشرو» در حالیکه چند نفری را در هیات مدیره فعلی دارد، ولی بطور کلی سیاست موجود هیات مدیره را نمی پذیرد و در واقع با هدفی با این خصیصه که هیات مدیره ها در ادوار پیشین منویات وکلا را تامین نمیکردند وارد مبارزه شد و کوشش هم دارد که تمامی اعضاء را از میان خود برگزیند. طبیعی است اگر این امر تحقق یابد، روش کار در هیات مدیره، بصورتی متفاوت از وضع فعلی است، منتهی تحقق امر، مورد بحث است، چون بهرحال، اعضای هیات مدیره فعلی و باصطلاح «معمرین» نیز از پشتیبانی رای دهندگان در روز انتخابات برخوردار هستند، همانگونه که در ادوار پیشین نیز سابقه، چنین نتیجه‌ای را به اثبات رسانده است. ضمنا هیات مدیره مدعی است که با توجه به اوضاع و احوال تلاش خود را کرده و آنچه که در زمینه های مختلف، از جمله وکالت، امر تسخیری و افزوده شدن بودجه آن و مسئله اجباری شدن وکالت در دادگاههای حقوقی و دیگر امتیازات برای وکلا بدست آمده در اثر همین تلاش بوده است.

در این بین «میانه رو»ها، یعنی آنها که نه صددرصد معتقد به تغییرات کلی در کادر هیات مدیره هستند و نه وضع و ترکیب فعلی را «تثبیت شده» قبول دارند، نیز حرفهایی دارند و اعتقادهایی که اگر گرایش این گروه بسمت هر یک از دو دسته بیشتر شود، عده نمایندگان منتخب همان گروه در هیات مدیره دوره نوزدهم بیشتر خواهد شد. بهمین جهت، جلب نظر این گروه برای دستجات یاد شده، کمال اهمیت را دارد.

نحوه فعالیت

بهرحال از نظر قانون، در انتخابات فقط وکلای درجه یک و دو که تمدید مدت پروانه کرده اند، حق شرکت دارند. وکلای درجه سه و همچنین کارشناسان که تعدادشان نیز زیاد است حق شرکت در انتخابات را ندارند. برای انتخاب شدن ۳۷ سال سن و دهسال سابقه وکالت یا قضاوت، بشرط آنکه لیسانسیه باشد و حداقل پنجسال وکیل درجه یک باشند لازم است و برای آنها که لیسانسیه نیستند، بیست سال سابقه وکالت و قضاوت لازم است. وکیلی که در روز اخذ رای شرکت نکند، از انتخاب کردن محروم است و بنابراین امکان نمایندگی دادن هم وجود ندارد.

معمولا برابر قانون، تبلیغ در روز انتخابات و در محل انتخابات که سالن بزرگ اجتماعات کاخ دادگستری است، ممنوع است، اما همه ساله این تبلیغ بصورت های مختلف از جمله پخش اوراق تبلیغاتی و فعالیت طرفداران و مهمتر به صف ایستادن جمعی از نامزدهای و چشم درچشم رای دهنده داشتن وجود داشته و این دوره هم خواهد داشت با وجودی که هیات نظارت تصمیمات تازه‌ای گرفته است،

ولی مهم این است که وقتی رای دهنده وارد سالن شد و جلوی نام خود در لیست رای دهندگان امضاء کرد و تعرفه انتخابات را که ۱۸ شماره محل اسم در آن هست دریافت کرد، دیگر اوست و رائی که میدهد و همه امیدها هم براین است که در آن لحظه، توجه رای دهنده به نامزدها معطوف گردد. این کار ظاهرا مشکل است، مگر اینکه سابقه ذهنی رای دهنده روی اعمال و کردار نامزد معرفی شده، قضاوت خوب و صحیح داشته باشد و گویا مشکل بزرگ نیز در نهایت امر، در همین نقطه و نکته تجلی میکند.

کانون وکلا تا امروز...

وکلای عدلیه برای اولین بار مجمع رسمی خود را در سال ۱۳۰۰ شمسی یعنی ۵۶ سال پیش به اتکاء نظامنامه اساسی وکلای رسمی تشکیل دادند و یک هیات مدیره ۶ نفری انتخاب کرده مشغول کار شدند.

ابتدا نظامنامه داخلی و وظایف هیات مدیره نوشته و به وزیر عدلیه پیشنهاد شد که مورد تصویب قرار گرفت. مجمع وکلای عدلیه، برای بالا بردن مقام اجتماعی وکیل و سطح معلومات آنها اقدامات موثری بعمل آورد و قدم های مفیدی برای اصلاح قوانین و تحکیم مبانی قضات برداشت ولی چون نتوانسته بود برای عده ای از وکلا گواهینامه بگیرد، در معرض مخالفت آنها قرار گرفت و بالاخره این تشکیلات منحل شد. مجمع وکلاء عملا از بین رفت و این اوضاع تا انقراض سلطنت قاجاریه بطول انجامید و بالاخره در زمان سلطنت اعلیحضرت رضا شاه کبیر بسال ۱۳۰۵ علی اکبر داور بموجب اعلانی که در جراید منتشر ساخت کلیه تشکیلات عدلیه را منحل کرد.

جواز وکالت

طبق قانون تشکیلات جدید که در سالهای ۱۳۰۵ و ۱۳۰۶ تصویب شد وکلای عدلیه نیز به سه گروه تقسیم شدند: وکلای رسمی، وکلای موقت وکلای اتفاقی.

کسانی که دارای گواهینامه رسمی بودند و یا موفق به اخذ آن می گردیدند جزو وکلای رسمی بودند. در صورت کمبود وکیل در اول هر سال به اشخاصی به مدت یکسال اجازه وکالت داده می شد که وکلای موقت نام داشتند و بالاخره هر کس می توانست بطور اتفاقی در هر سال تا سه مرتبه وکالت نماید، این عده وکیل اتفاقی نامیده می شدند. جواز وکالت برای وکلای رسمی توسط یک کمیسیون ۶ نفری صادر می شد.

کانون وکلا

در سال ۱۳۰۹ سازمان وکلاء وابسته به اداره احصائیه امور قضائی وزارت عدلیه بود. مرحوم داور در تیر ماه ۱۳۰۹ به رئیس اداره احصائیه تذکر داد که راجع به تاسیس کانون وکلاء با آقایان وکلاء عدلیه بحث و مذاکره کند. پیرو این دستور آقای داود پیر نیا رئیس احصائیه از آقایان وکلاء عدلیه دعوتی در منزل خود بعمل آورد.

وکلاء از این فکر استقبال کردند و چهل نفر به عنوان اعضاء موسس هر یک مبلغ پنجاه تومان برای مخارج اولیه پرداختند و دیگران نیز هر یک موظف به پرداخت مبلغی شدند.

با این پول ها محلی برای تشکیلات کانون اجاره شد و درروز بیستم آبان ماه ۱۳۰۹ کانون وکلاء رسما افتتاح شد، در این جلسه مرحوم داور به عنوان اولین رئیس کانون وکلاء انتخاب گردید.

نیروی دریائی شاهنشاهی استخدام مینماید

نیروی دریائی شاهنشاهی جهت تکمیل کادر افسری دریائی تعدادی دیپلمه دختر و پسر را از طریق مصاحبه و معاینات پزشکی استخدام نموده و جهت طی دوره‌های مهندسی مکانیک مهندسی برق، مهندسی الکترونیک مهندسی کامپیوتر، فرماندهی ناوبری، علوم اداری و انواع رشته های مدیریت به کشورهای امریکا، انگلستان، ایتالیا، فرانسه، و یا آلمان غربی اعزام مینماید. فارغ التحصیلان رشته‌های طبیعی ریاضی، که به ترتیب با حداقل معدل کتبی ۱۵ و ۱۴ قبول گردیده اند میتوانند جهت کسب اطلاعات بیشتر و ثبت نام همه روزه بجز روزهای پنجشنبه و ایام تعطیل به مدیریت استخدام نیروی دریائی شاهنشاهی واقع در خیابان عباس آباد، مقابل پمپ بنزین غربی مراجعه نمایند.

سالگرد تأسیس
سازمان هواپیمائی کشوری
را صمیمانه تبریک میگوئیم

آژانس بین‌المللی مسافرتی و بورسی
پارس اکسپرس

سخنان دکتر بهبهانی نایب رئیس وابستگان افتخاری جنبش ملی نیکوکاری، در سومین همایش جنبش ملی نیکوکاری ـ اصفهان

نیکوکاری ضرورت دین و زمان است

بحثی است در حکمت عملی وعلم اخلاق که نیکی وبدی وآنچه را که در عرف واجتماع بشری خوب وپسندیده یابد وناپسند میشمارند ذاتی یا اعتباری است؟ یعنی خوبیها مانند راستی ودرستی، عدل وانصاف، امانت ووفاء بعهد احسان واعانت ودیگر صفات عالیه انسانی ذاتا وفطرتا خوب وشایسته اند وهمچنین بدیها چون دروغ وکجروی، ستم وبیدادگری، خیانت وپیمان شکنی، بخل وازمندی وهمانند اینها که از صفات زشت وناپسند بشمار آمده اند ذاتا بد وناشایسته اند یا اینکه از امور اعتباری بوده وعرف واجتماع بجهاتی درباره آنها چنین حکم کرده است؟

برخی چنین اندیشیده اند که بشر در آغاز مانند جانوران در رفتار وکردار خود حریت مطلقه وآزادی کامل داشته وچیزی بنام خوب یا بد وپسندیده ونیکی ونکوکاری وبدی وبدکرداری نمیشناخته است بعدها که ادیان وشرایع وقوانین موضوعه ومکتبهای فلسفی واخلاقی پدید آمدند این قیود را بدست وپای بشر نهاده وپابکن ومکن خود نیکی وبدی وشاید ونشاید را متعارف ومعمول داشته ودر نتیجه آزادی واختیار را از بشر سلب کرده اند. ودسته ای دیگر براین عقیده اند که صفات واخلاق نیک وبد را آدمیزاد بحکم فطرت از همان آغاز آفرینش می شناخته ووجدان پاک وبی الایش اولیه بخوبی آنها را تشخیص وخوب را از بد تمیز میداده ونقشی که ادیان وشرایع وقوانین موضوعه بشری ویا مکتبهای اخلاقی وتربیتی داشته اند این بوده است که فطرت انسانها را بیدار ووجدان انسانی را آگاه وهشیار گردانند.

ما بر مبنای عقاید دینی خود که انسان نخستین را پیامبر وپاک وبرگزیده خدا وخلیفه آفریدگار در روی زمین می شناسیم نمیتوانیم زیر بار عقیده دسته اول که سلسله پدران ونیاکان خود را به ددان وجانوران میرسانند برویم از این گذشته کاری به رد وقبول این دو عقیده هم نداشته بفطرت خود رجوع میکنیم وداوری را بعهده وجدان خویش میگذاریم. آیا آنجا که جز براستی سخن نمیگوئیم، آنجا که امانت ودرستی را رعایت میکنیم، آنجا که به یاری ودستگیری درمانده ای میرویم آنجا که درباره دیگران از خود انصاف میدهیم، آنجا که خشم خود را فرو میخوریم وآنجا که بتشخیص راست یا درست همانند اینگونه کارها را نیک شمرده وبدان میگرائیم اینها موافق وملائم با فطرت وسبب رضا وخشنودی وجدان ما خواهند بود یا نه؟ وایا آرامش درونی ورضایت خاطر خود را در پی اینگونه کارها میتوان انکار داشت؟ وبر عکس در تزلزل خاطر ورنج وشکنج روحی وباطنی خود در قبال دروغ ودغل وخیانت وبی رحمی وستمگری وخشم وحسد ومانند اینها میتوانیم تردید کرد؟ بواقع وراستی نه! پس بمقتضای فطرت از آغاز خلقت تا بامروز زشت، زشت است ونیکوئی نیکو تا فلک بود وتا جهان باشد بد ونیک از دلیل راه بپرس هر چه گفت او چنان، چنان باشد. دلیل راه وراهنمای به نیکیها وبدیها گذشته از عقل وفطرت، پیمبران پاک الهی بوده اند که پرده از جمال حقیقت برداشته وغبار غفلت را از آینه فطرت زدوده وپاک کرده اند.

بیشتر دانشمندان روانشناس جز معدودی از آنان بر این عقیده اند که انسان با وجود حب ذات وخویشتن دوستی وشدت این تمایل که گاهی متصور میشود حاضر است همه چیز را فدای خود کند علاقه دیگری در نهاد خود دارد وآن علاقه ودلبستگی بدیگران است که طبعا میل دارد در غم وشادی وخوشی ونا خوشی دیگران هم شرکت جوید وزردی رخسارش نه همه از بینوائی خویش باشد بلکه گاهی هم از غم بینوائی دگران

از مظاهر این تمایل طبیعی وفطری، دوستی همنوعان ومحبت واحسان بدیگران است. از اینرو دین خدا که فطرت را همراهی میکند نیکوکاری را یک ضرورت دینی میداند واز آن گاهی به (البر) وگاهی (احسان) وگاه (عمل صالح) یاد کرده وجنبه عملی آنرا (خیر وتقوی) نامیده وبارها پیروان خود را به انفاق (دهش وبخشش) انهم بدون منت وازار وبا اخلاص ونیت پاک که آمیخته به ریا وسالوس وخود نمائی وعجب وخود پسندی نباشد سفارش فرموده وبعنوان یک فریضه، زکات را مقرر داشته وصدقات ونکارات را واجب شمرده وآنها را سبب پاکیزگی دارائی وثروت وپاک شدن از گناه ولغزش قرار داده است.

واما نیکوکاری یک ضرورت زمان است چه در هر دوره وزمان وبا هر سیستم اقتصادی تقسیم دارائی وثروت میان به تساوی صورت نمیگیرد وعدالت واقعی از هیچ رو تحقق نمی پذیرد وعلت وسبب آن هم یکی دوتا وده تا وصدتا نیست عدم تساوی افراد بشر در نیروی جسمی هست، در رشد فکری ودماغی هست در هوش واستعداد هست در اقلیم وآب وهوا هست، در دسترسی به منابع طبیعت هست ودر بسیاری از چیزهای دیگر، مساوات کامل هیچگاه وجود ندارد وبرای کاستن این اختلافات در هر وقت این یک ضرورت زمان است که افراد بشر از نیکوکاری وتعاون دریغ نورزند اینست که ملتهای مترقی سعی دارند با تعمیم آموزش وپرورش وسواد آموزی اجباری با تاسیس سازمانهای بیمه های اجتماعی وخدمات درمانی وخدمات بهداشتی وتامین رفاه عمومی وخیلی کارهای دیگر که هر روز تازه تر از تازه ایست از بیعدالتی که از تقسیم نا مساوی ثروت میان افراد پدید آمده است بکاهند تا در جامعه تا آنجا که ممکن است فقر نباشد، بیماری نباشد، بیسوادی نباشد، بیکاری نباشد، درماندگی نباشد وهمگان از وسایل آموزشی، درمانی، بهداشتی ورفاهی برخوردار باشند.

جنبش ملی نیکوکاری نهضتی است که یکایک افراد جامعه پاک نژاد ومسلمان وپاکدین ایرانی را باین تکلیف دینی واخلاقی ووظیفه مهم انسانی دعوت میکند وشعار مقدس آن با الهام از فرمان الهی وکتاب آسمانی یاری دادن بهمدیگر بر بنیانگذاری نیکی ونیکوکاری وپاکی وپرهیز کاریست. انچه لازم است مورد توجه نیکوکاران وکمیته های دست در کار نیکوکاری باشد- وبیقین بان عنایت دارند بقول ما طلبه ها رعایت الاولی فاولی وبگفته مباشران امور اجتماعی امروز مراعات اولویت است.

در همین شهر زیبا وتاریخی اصفهان واحیانا در همینجا که ما اکنون نشسته ایم یا با اندک مسافتی فاصله با این مکان در دوران کریمخان زند یکی از اسلاف نیکوکار شما مردم شریف این استان کاروانسرائی بنیاد مینهد که انرا خان گلشن مینامد که هاتف شاعر شیوای اصفهان در وصفش گفته است:

دلگشا کاروانسرائی ساخت
زینت افزای عالم ایجاد
چون فلک سر بلند وذات بروج
چون ارم جانفزای وذات عماد
همه وقتش هوای فروردین
گر همه بهمن است یا مرداد
حوض کوثر نشان آن گوئی
نیل مصر است ودجله بغداد
هر غریبی که جا گرفت آنجا
هرگزش از وطن نیامد یاد
خان گلشن بنام خواندندش
در صفا چون نشان گلشن داد
داده استاد جان به آب وگلش
کافرین بر روان آن استاد

ودر بیت اخر ماده تاریخ آن گوید:
چون بمعماری قضا وقدر
یافت اتمام این نکو بنیاد
بهر تاریخ زد رقم هاتف
جاودان داردش خدا آباد

که مطابق است با ۱۱۸۷ هجری قمری. بدیهی است آن مهمانسرا در آن زمان موهبت بزرگی برای مسافران خسته ومانده وارد بر اصفهان بوده وخیلی بیش از مهمانسراهای با شکوه وهتلهای مجلل کنونی آنرا ارج مینهادند اما امروز چنین بنیادی بکار میاید؟

مسلم اینست که نه: شاید محققا تاسیس یک آموزشگاه ساده وکم خرج در گوشه یک روستا ویا یک درمانگاه کوچک در یک محله پر جمعیت، پر ارج تر، سودمندتر وخدا پسندانه تر باشد. بامید نیکوکاریهای پر بهره تر، نیاز برآورتر، پیشرفته تر واندیشمندانه تر با نیتهائی پاک وخالص هر چند کوچک واندک باشد.

بنیانگذار: شادروان عباس‌مسعودی
صاحب امتیاز و مدیر: فرهادمسعودی
سال پنجاه و دوم
محل اداره: خیابان خیام. ساختمان اطلاعات
تلکس ۲۱۲۳۳۶ ـ تلگرافی: اطلاعات. تهران
تلفن ۳۲۸۱

سخن روز

ارتباط مستقیم!

شهردار پایتخت که برای دومین بار دربرنامه «ارتباط مستقیم» تلویزیون شرکت کرده بود ضمن پاسخ به سئوالات همشهریان، در خصوص طرحهای نوسازی و عمران شهر توضیحاتی داد.

تماس مستقیم، بطور کلی یکی از مؤثرترین عوامل تفهیم و تفاهم بین مردم و مصادر اموراست. بخصوص وقتی مسؤولان از خودشان مطمئن باشند و بتوانند سئوالات مختلف را به راحتی پاسخ دهند.

این مطلب بخصوص در مورد مسئوولان امور شهر ـ که تصمیماتشان مستقیماً برزندگی مردم تأثیر میگذارد ـ مصداق دارد. تا مردمی که نگران مسائل و مشکلات زندگی خویشند و درهرمورد با تردیدها و بی تکلیفی ها دست به گریبانند طبعا نمیتوان انتظار داشت نسبت به مسائل عمومی علاقه و تفاهم نشان دهند.

درسئوالات مختلف همشهریان از شهردار پایتخت نمونه های متعددی ازدلواپسی های مردم به چشم میخورد که اکثرا ازنوع مشکلات خصوصی بنظر میرسید درحالی که واقعاً جنبه خصوصی ندارد و بسیاری از مردم براثر برخورد با تصمیمات ناسخ و منسوخ و طرحهای گوناگون، هرکدام بنحوی گرفتار مشکلاتی ازین گونه‌اند.

پیداست که شنیدن یک پاسخ صریح یا توضیح دقیق و روشن از زبان یک مقام مؤثر ـ و قابل اعتماد ـ تاچه حد برای چنین مردمی اهمیت دارد. زیرا درفرهنگ اداری مامرسوم نیست که مدیران و مسؤولان به سئوالات مردم پاسخ روشنی بدهند و گوئی امربراین دائر است که ماموران نیز بسهم خود ابهامات ناشی از قوانین پیچیده و مقررات دست و پاگیر را مضاعف سازند.

شهردار تهران در پاسخ تعدادی از همشهریان که نسبت به سرنوشت زمینهای خوددرنقاط خارج از محدوده تردیدها و نگرانی هایی داشتند توضیحات امیدوارکننده یی داد و این اظهارات را گروه کثیری از همشهریان با خوشوقتی تلقی کردند. منتها این نکته را نیز متذکر شد که راضی کردن همه مردم در همه موارد نه عملی است و نه منطقی. چون بسیار اتفاق می افتد که اجرای طرحهای شهری مانند پارک سازی و راه سازی یا احداث تاسیسات عمومی با منافع اشخاص تعارض پیدامیکند و در چنین مواردی برای راضی نگاهداشتن افراد فقط یک راه وجوددارد وآنهم صرف نظر کردن از موضوع طرح یا برنامه است.

شهردار پایتخت باتاکید براینکه نمیتوان اجرای طرحهای شهری را بخاطر رعایت عین منافع و توقعات اشخاص معوق گذارد خاطرنشان ساخت: «به امرشاهنشاه، شهرداری برای جلوگیری از سرگردانی مردم پول محل هایی را که برای طرحهای شهری میخرد ـ اعم ازرمین یاخانه ـ بلافاصله و باقیمت روزبازار پرداخت میکند.

علاوه براین در نظردارد کسانی را که خانه یا محل کسبشان درداخل یا حریم طرحهای نوسازی و عمران قرار میگیرد. محل کسب و سکونت تهیه کند تا یک روز هم دچار معطلی نشوند».

ایرانیان خارج، مخالفت نمی‌کنند حسرت می‌خورند

حسین رامتین

در پانزده سال اخیر، ماهها و هفته ها با ایرانیان مقیم خارج، خواه دانشجو و خواه تاجر و بیکار، برخوردها و ملاقاتهای زیادی داشته‌ام و هربار که بایران بازگشته‌ام، معتقدتر و با ایمان‌تر باین اصل شده‌ام که «ایرانی درهیچ حالی و درهرجا که باشد، ایرانی را فراموش نمی کند و قبله‌اش ایران است و بس».

من از هرموقعیتی استفاده کرده‌ام که به تمام مقامات مسئول و تمام کسانیکه می کوشند یا میخواهند موضوع ایرانیان مقیم خارج از کشور را (مسئله‌ای) برای حکومت و مردم ایران بسازند، ثابت کنم که ایرانی خائن نمی شود، و این عقیده من نه تنها مقیاس تجربه و مطالعه دقیق دارد، بلکه تاریخ ایران نیز این حقیقت را ثابت کرده است.

اززمان امپراطوران یونان و رم و شاهنشاهان هخامنشی و ساسانی تابحال هرایرانی که بعلتی بخارج از وطنش رانده شده و یا رفته بزرگترین افتخارش ایرانی بودن و خون ایرانی داشتن بوده و هست و خواهد بود.

از تکرارشواهد تاریخی و نظراتی که بارها وسیله مقاله و گفتگو ابراز داشته‌ام، خودداری می کنم، ولی دراین یادداشت، بمناسبت سفری که به کشورهای منطقه اقیانوس هند و اقیانوس کبیر داشتم و بخصوص برخوردی با گروه زیادی ایرانیان مسافرکه درایام نوروز باین کشورها آمده بودند نمودم، این احساس که ایرانی اگر ناراحت است، اگر انتقاد می کند، اگر گاهی بنا به ظرفیت اخلاقی و روحی که هرفردی دارد فریاد میزند بعلت مخالفت با شخص یا اشخاص و حتی فلان مقام حکومت نیست. این حقیقت را یک دوست عزیز استاد دانشگاه و یک دیپلمات میهن پرست و چند جوان دانشجو برمن مسلم ساختند.

این ایرانی ها، مانند تمام ایرانیان، از بالاترین مقام مملکت تا فلان دهقان گوشه دهستان بلوچستان یک ادعا دارند و آن اینکه ما دارای تمام استعدادها، تمام مزایای طبیعی، تمام وسایل پیشرفت و موفقیت بوده و هستیم، ولی چرا باید از کشورهائی که سالیان دراز و بلکه قرنها زیریوغ استعمار بوده اند و درآمدشان بمراتب کمتر از ما است و تخصص، هوش و استعداد سرشار ما با هیچ یک از این ملل قابل مقایسه نیست، متاسفانه همیشه نوعی درهم پیچیدگی و سستی و نگرانی برسراسر وجود ما حکومت می کند....؟!

برای توضیح این پرسش همیشگی با چند تن ایرانیانی که درشهرمانیل با من برخورد داشتند، از اینکه این کشور یعنی فیلیپین (طی آمار) خودشان فقط سالی چهار میلیارد و نیم دلار درآمد دارد و اینطور با سرعت ساختمان ها میسازد، مزارع خود را آباد می کند، و دردورترین نقاط کشور دست باصلاحات اساسی زده است. درشگفتند و بخود می گویند ما برای ساختن یک پل سیدخندان چهارسال وقت میگیریم و هزاران ناله و غرولند سرمیدهیم و هرکدام از مسئولان، دیگری را مسئول عقب افتادن ساختن پل می دانند، درحالیکه طی اطلاعات دقیقی که رسما منتشرشده و بچشم دیده میشوددرظرف یکسال اخیر درشهر مانیل چهارپل بزرگ بتونی و هوائی (نه آهنی و وارداتی) ساخته‌اند و چندین شاهراه، هتل، سوپرمارکت ها و خیابان های وسیع و پردرخت ساخته شده است؟

این ایرانی ها، بخصوص آنها که جوان ترند، این حسرت خود را با نهایت عصبانیت و گاهی با خشونت آشکار میسازند و از اینکه هنوز باید مانند گذشته ها درحسرت باشند، تلخکامی خاصی احساس می نمایند.

یکی از آنها که با گروهی از دانشجویان یکی از دانشگاهها به مانیل امده بود می گفت: «بخدا قسم ما مخالف نیستیم، ما میدانیم دربالاترین مقام کشورما چه خون دلهائی خورده میشود، ولی آخر ما خجالت می کشیم وقتی میائیم این کشور را می بینیم که اینطور با سرعت کارها را انجام میدهند و ما برای ساختن چندین پل وارداتی از بلژیک و ساختن چند آپارتمان هزارگونه مشکل می تراشیم؟ و می دانیم که رهبر کشور نیز از دست مجریان برنامه ها چه ناراحتی ها دارند و ناچار عصبانی میشویم، آنوقت صفت خرابکار و دشمن بما می دهند...»

نظیر این جوان کم نیستند و بلکه بسیاری از کهن سالان نیز این حسرت را میخورند و از اینکه حرف و شعر و شوخی و مسخرگی و گاهی پرونده سازی برای حقگویان ادامه دارد سخت ناراحت میشوند، آنها نمی خواهند خود را با کشورهای اروپائی یا آمریکائی مقایسه کنند، گرچه فرد فرد ملت ایران بمراتب با هوش‌تر و با استعدادتر از اروپائی ها و آمریکائی ها هستند، ولی وقتی به کشورهائی مانند سنگاپور هنگ کنگ ـ مالزی و فیلیپین و غیره میایند و می بینند با امکانات مالی کمتر، با استعداد بمراتب پائین‌تر، اینطور کارهای عمرانی و توسعه شهرها با سرعت پیش میروند، احساس حسادت می کنند و غبطه می خورند.

این یک حقیقت غیرقابل انکار است گرچه میدانم که این نوشته من نیز مانند مقالات انتقادی گذشته‌ام. دشمنان جدیدتری برایم می تراشد، ولی معتقدم گفتن هرچیزی بهتر از نگفتن آن است، منهم مانند هزاران ایرانی وقتی بخارج از کشور میروم بسختی حسرت میخورم و پس از بازگشت تا مدتها درآتش حسرت میسوزم تا دوباره به حرف ها و وعده ها عادت کنم. من خود موضوع خانه سازی درشهرسنگاپور را مطالعه کردم، راهنمائی که شخصا مرا به خانه های زیبا و دارای همه وسایل زندگی ساخته شده برده بود با کمال افتخار بمن گفت: «من یکی از کسانی بودم که برای اعلیحضرت شاهنشاه ایران بهنگام بازدید از این خانه ها توضیح عرض می کردم.»

از او پرسیدم ایشان پس از بازدید این خانه ها که فقط برای کارگران و طبقه کم درآمد ساخته شده چه عکس العملی داشتند، او با افتخار و سربلندی گفت:

«ایشان خیلی تحت تاثیر قرارگرفتند و دولت ما را تحسین کردند....»

من همان موقع چهره شاهنشاه را درنظرمجسم ساختم و کاملا احساس قلبی و تاثر روحی ایشان را درک کردم، زیرا هرکس که خوی پاک ایرانی داشته باشد، وقتی بشنود که درهرروز صدها خانه از طرف کشوری کوچک و کم درآمد برای طبقه کم درامد ساخته شده و قیمت خانه های بان زیبائی و راحتی بین شصت تا صدهزارتومان است که فقط بیست درصد قیمت را خریدار می پردازد و آنهم بانک های مخصوصی کمک می کنند و بقیه را درظرف ۲۰ تا ۲۵ سال می پردازند و مهم‌تر آنکه صاحبان هیچ یک از خانه ها از قطع برق و تلفن و گاز شکایت نمی کنند؟. فقط از نظر کم آبی دولت برنامه هائی تنظیم کرده است که با کمک مردم و با کمال علاقه برنامه‌های جبران کمی آب را بتدریج اجراء می کند، ولی هیچوقت اتفاق نیفتاده که ناگهان و بدون اطلاع قبلی، یک روز سراز خواب بردارند و به بینند آب قطع شده، برق ندارند و تلفن هم بواسطه بارانی که به کانالهای خاکی رخنه کرده از کار افتاده است؟. بلکه اگر قراراست آب قطع شود یا موقتا کابل برق تعمیر شود، لااقل یکهفته قبل، بمشتریان نامه می نویسند، درروزنامه ها اعلان می دهند، دررادیو و تلویزیون بارها تکرار می کنند و حتی با عکس و تصویر به مردمی که ۹۰ درصد بیسوادند حالی می کنند که فلان روز از فلان ساعت تا فلان ساعت آب قطع میشود و یا برق ندارید. آیا ایرانی ها، آنهم ساکنان پایتخت کشور، از شنیدن این داستان (که برای آنها بیشتر شبیه داستان و قصه است) حق ندارند حسرت بخورند؟

این داستان نیست، که سنگاپور بی نفت و یا مردم هفت رنگ و هفت نژاد و روش های گوناگون زندگی و بدون یک تاریخ مدون بدون هیچ ادعائی بنا باظهار راهنمای من با حساب دقیق در پنج سال اخیر (هربیست دقیقه یک خانه ساخته است) آنهم برای افراد کم درآمد، برای پولدارها و مقام‌دارها و غیره و غیره...

بلی، بنظرمن هم داستان باور نکردنی آمد ولی حقیقت دارد. شاید خیلی از گرفتاریهائی که مردم فیلیپین با آن دست بگریبان هستند ما اصلا نداشته باشیم و حتی تاشش یا هفت سال پیش بقول یکی از نامزدهای انتخاباتی طرفدار پرزیدنت مارکوس حرفها و بحث های وقت‌گیر مانع اجراء بسیاری از برنامه های عمرانی بود و فقط درظرف پنجسال اخیر نه تنها شهر مانیل، بلکه شهرهای دیگر نیز بنیان پیشرفت و عمران را با شتاب محکم کرده‌اند و بهیچوجه عیب های خود را نمی پوشانند، نقائص را می گویند و شهرداران و ماموران اجراء برنامه ها به ظاهرسازی و فریبکاری نمی پردازند و آنچه هست و آنچه میتوانند انجام دهند، بدون وعده ووعید، عملی میسازند.

من شخصا ناظر بودم وقتی آقای «لی» معاون نخست وزیر چین برای بازدید محلی میرفت که گویا یک شهر صنعتی بود، شهردار و مقامات محلی بهیچوجه سعی نکرده بودند فورا یک بلوار، از آن بلوارهای کذائی که درتمام شهرهای مامدشده و برای نشان دادن به مقامات و گذاردن سرپوش برروی ویرانی کوچه پس کوچه ها، بسازند و چند درخت با گلدان های بزرگ زیرخاک کنند و پس از بازگشت مهمان و میزبان عالیمقام، آنها را بجای خود بازگردانند، بلکه آن شهر صنعتی را با طبیعت خود ساخته بودند، همانطور که مردم بودند و با همان لباسها و بدون تعظیم و تملق با مقامات خود صریح گفتگو می کردند و پاسخ صریح می شنیدند. درحالیکه بنظر من فیلیپین یکی از کشورهائی است که به علت فقر و بیکاری، خود صادرکننده «ادم» است. چنانکه درکشورما اکنون یک جامعه کوچک فیلیپینی پیدا شده است و درعربستان سعودی و سایر کشورهای نفت خیز گروههای زیادی از افراد تحصیلکرده برای بدست آوردن کمک هزینه زندگی و بخصوص برای خرید خانه (که دراین کشور نیز بسیارارزان تمام میشود) حاضر بفداکاری میشوند و از خانه و خانواده دور میشوند، تا جائی که مادران پنج یا شش فرزند خود را ترک می کنند و پس از چند سال جمع آوری کارمزد خود درایران و کشورهای دیگر، پول خرید خانه را تامین نمایند و تحسین امیزتر آنکه تمام اقوام و خویشان ان مادرهریک از اطفال را سرپرستی می کنند و بنظر من این حس تعاون که متاسفانه ابدا درماوجودندارد، موجب خواهد شد که تا چند سال دیگر این مادران فداکار سرزمین خود را با کمک دولت خود آبادترسازند، ولی ما آنها را بچشم (کلفت) و (نوکر) و (آشپز) و بسیار تحقیرآمیز می نگریم، درحالیکه کمترین سند تحصیلی آنان (دیپلم متوسطه) و دانستن زبان انگلیسی و بیشترین آنها دکترای پزشکی و لیسانس درعلوم است.

مقصود من این نیست که ما هم چنین کنیم، زیرا نیاز نداریم ولی آیا براستی نمی توانیم کمی بخود آئیم و از این بی‌بند و باری، بی حالی، دست بدست مالیدن و بی اعتنائی به مسئولیت های اجتماعی دست برداریم؟

میدانم که متاسفانه هرخواننده‌ای که این یادداشت را میخواند فورا متوجه بی‌بند و باری و احساس عدم مسئولیت دستگاهها میشود و تصور می کند هدف من فقط ماموران حکومت میباشند، درحالیکه اگر کمی با وجدان بیدارقضاوت کنیم همه ما درهرمقام و هرشغل، دارای همین صفات هستیم و خود را دربرابر نابسامانی ها مسئول نمی دانیم و دیگری را متهم می کنیم، اینجاست که من آرزو میکنم بجای برنامه های دور و دراز عمرانی و پرخرج، یک برنامه «تربیت ملی و صنعتی» برای مدت پنج سال بمرحله اجراء درآید، زیرا ملتی که مدعی است از همه با هوش‌تر و با استعدادتر است و درسالهای اخیرمیلیاردها دلار را بمصرف توسعه صنعت خود رسانیده باید بیاموزد که چگونه محصولات صنعتی را بکار برد، چگونه بفروشد، چگونه خوب بسازد، چگونه خوب کار کند و چگونه به آینده بنگرد؟ به آینده‌ای که معلوم نیست اینهمه درآمد وجودداشته باشد و ناچار باید این همه سرمایه را فدای تظاهرات و خودبزرگ کردن ها سازد.

آری. مردمی که هنوز از انتقاد (درهرمقام) متنفرند. مردمی که هنوز نمی دانند چگونه رانندگی کنند؟ مردمی که همه چیز و همه مزایا را فقط برای خود میخواهند. مردمی که از تملق و چاپلوسی لذت می برند و از شنیدن حقیقت گریزانند، ناچار پل سیدخندانشان دهساله ساخته میشود! پارکهایشان بجای درخت، سنگستان میشود!

قوانین و مقرراتشان هرروز تغییرمی کند، بطوریکه هیچکس نمی داند برنامه فردا صبح او چیست؟ زندگیش دستخوش امیال و هوسهای دسته ها و دسته‌بندی ها است. چنین مردمی ناچار باید قبل از صنعتی شدن، یک برنامه اساسی تربیت ملی و صنعتی را بمرحله اجراء درآورد؟

چه کسی چنین برنامه‌ای اجرا می کند؟ من نمی شناسم. زیرا برنامه های بزرگی را درپیش رویمان گذاردند که نه تنها خوب اجراء نکردیم، بلکه با دروغ و ریا و شعرخوانی و متلک گوئی آنرا خراب کردیم و گناهش را هم مثل همه کارهایمان بگردن دیگری انداختیم و می اندازیم.

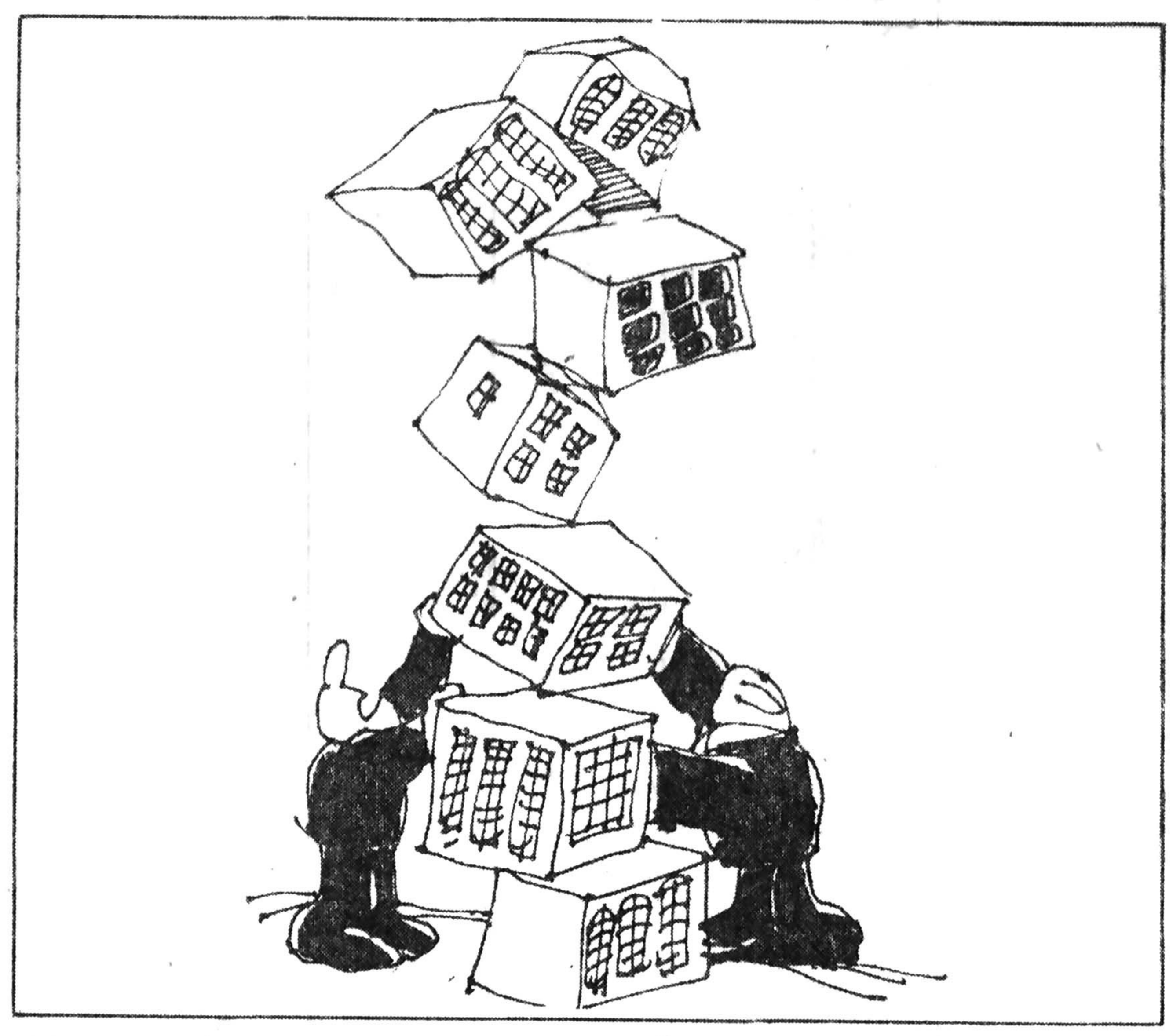

تفسیر سیاسی روز

تلاشهای ملک خالد برای آشتی دادن سادات واسد

تلاشهای ملک خالد برای آشتی دادن سادات و اسد توقف کوتاه ملک خالد پادشاه عربستان سعودی در قاهره که بدعوت انورسادات رئیس جمهوری مصر صورت خواهد گرفت توجه محافل سیاسی را بخود جلب کرده است و معتقدند پادشاه عربستان سعودی درصدد برآمده است، با تشکیل یک کنفرانس کوچک رهبران مصر و سوریه را آشتی دهد.

ملک خالد قراراست در سر راه خود از اروپا به ریاض یک شبانه‌روز در قاهره توقف کند و با سادات بگفتگو بپردازد.

این مذاکرات مهمترین بخش تلاشهای گسترده‌ای است که رهبر عربستان سعودی برای حل اختلافهای مصر وسوریه انجام می‌دهد.

در واشنگتن اظهار امیدواری می شود که مذاکرات ملک خالد با رئیس جمهوری مصر و تماسهای پادشاه عربستان سعودی با حافظ اسد رئیس جمهوری سوریه راه را برای آشتی دوکشور و در نتیجه تجدید مذاکرات مصر و اسرائیل هموار کند.

کنفرانس کوچک سران عرب در ریاض تشکیل خواهد شد و ملک خالد خواهد کوشید دراین کنفرانس سران مصر، سوریه و رئیس سازمان آزادیبخش فلسطین شرکت کنند. ملک خالد دراین کنفرانس نقش میانجی را ایفا خواهدکرد. موافقت کنگره آمریکا با فروش جت جنگنده به مصر و عربستان سعودی تاحدی زمینه آشتی رهبران کشورهای عربی را آماده کرده است، یعنی به ملک خالد این امکان را داده است که فعالتر از پیش برای تشکیل کنفرانس کوچک سران عرب کوشش کند و به کشورهای جناح تندرو عرب خاطرنشان سازد که آمریکا درقبال مسئله اعراب و اسرائیل از یک سیاست بی‌طرفی و متعادل پیروی میکند. از سوی دیگر ملک حسین پادشاه اردن دیروز به ریاض رفت تا با ولیعهد عربستان سعودی مذاکره کند. دراین مذاکرات ولیعهد عربستان سعودی از ملک حسین خواهد خواست که در کنفرانس کوچک ریاض شرکت کند و بکوشد سادات واسد را آشتی دهد.

امیرفهد همچنین از ملک حسین خواهد خواست که پیشنهاد سادات را بپذیرد. سادات پیشنهاد کرده است برای برقراری صلح در خاور میانه موقتا نوار غزه به مصر و غرب رود اردن به دولت اردن داده شود تا بعدا به فلسطینیها تسلیم گردد.

رهبران دولت عربستان سعودی دولت امریکا را از این تلاش خودآگاه کرده‌اند و ظاهرا دولت آمریکا وعده هرگونه پشتیبانی به آنان داده است. اگر تلاشهای ملک خالد وولیعهد او به نتیجه برسد این امکان وجود دارد که سوریه و اردن بمذاکرات مصر و اسرائیل بپیوندند و حل مسئله اعراب و اسرائیل در مسیر تازه‌ای قرارگیرد. البته باید توجه داشت که دوهفته پیش تلاشهای نمیری برای آشتی دادن سوریه و مصر با شکست روبرو شد.

چهل سال قبل...

جریان جشن سالانه کودکستان دولتی در حضور والاحضرتین شاهدخت

ساعت ۵ بعد از ظهر دیروز چهارمین جشن سالانه کودکستان دولتی شماره یک «شکوفه» در تالار کانون بانوان آغاز گردید. آقایان نخست وزیر، رئیس مجلس شورای ملی، تیمسار سپهبد احمدی، آقای وزیر امور خارجه و عده کثیری از محترمین با خانمهایشان حضور داشتند.

در ساعت پنج و نیم والاحضرت شاهدخت شمس و والاحضرت شاهدخت اشرف پهلوی تشریف فرما شدند و برنامه جشن با نطق بانو دولتداد مدیر کودکستان افتتاح شد. بانو دولتداد ضمن بیانات خود از فواید تاسیس کودکستان یاد نموده و اظهار داشتند: امید میرود این قبیل بنگاهها در سراسر کشور زیاد شده بطوریکه همه طبقات بتوانند فرزندان خود را به کودکستان‌ها بسپارند. در واقع تاسیس این قبیل بنگاهها بعهده افراد با ذوق کشور ماست و نباید منتظر باشیم که بروی همه کودکان از طرف دولت کودکستان دایر گردد. وزارت فرهنگ کودکستان شکوفه را محض نمونه تاسیس کرده است و البته برای رفع احتیاجات عمومی صدها مانند این بنگاه لازم است که مردم خودشان باید تاسیس نمایند.

فعلا کودکستان شکوفه موفق شده است که سالی ۲۵ تن فارغ التحصیل داشته باشد و امروز بعضی از هنرهای کودکان که در مدت سال آموخته‌اند بمعرض ملاحظه حضار محترم قرار میگیرد.

سپس دوشیزه خردسال جهان اعلم چند کلمه‌ای بعنوان خیرمقدم با سخنان شیوائی بیان کرد و یک پرده ورزش که در آن کودکان کلاس سوم و چهارم با لباسهای رنگارنگ شرکت داشتند مرکب از شمشیربازی، ورزش زنگ و ورزش پلاستیک نمایش داده شد.

پس از آن بترتیب کودک خردسال عبدالله امیر طهماسبی قصه پیرزن و کلاغ را با لحن شیوائی بیان کرد. کودکان کلاس یکم و دوم اشعار «مرغ» و «هواپیما» را خواندند. دوشیزه پروین جواهریان شاگرد کلاس دوم قصه چوپان دروغگو را شرح داده نتایج اخلاقی قصه را بیان کرد.

در این موقع نمایس «کودکان در جنگل» توسط کودکان خردسال: سیدحسین نصر، اقدس ادیب، نیر ادیب، سعید رجبی نیا، عبدالحسین بنانی در سه پرده اجراء شد. در پایان نمایش دو کبوتر توسط حبیب‌الله نقدی و شاد باش و رقص خورشید و ماه توسط دوشیزه فردین جورابچی و دوشیزه انوشه ژیلا بعمل امد

توزیع گواهی نامه ها

توزیع گواهی نامه ها

در این موقع مراسم توزیع گواهی نامه‌ها بعمل امد و ساگردان زیر گواهینامه گرفتند:

دوشیزه اقدس ادیب، دوشیزه مینو اشرفی، دوشیزه نیر ادیب، دوشیزه گیتی اعتماد مقدم، مهدی اریان، عبدالحسین بنانی، خسرو پرویزی، دوشیزه فردین جورابچی، خسرو جواهریان، سیروس دستمالچی، علی روینا، دوشیزه انوشه ژیلا، جمشید صادقی، سیروس عابر، دوشیزه خجسته کیا، جمشید گیو، دوشیزه همامسنن، فرامرز محمدابادی، شاهپور منجم، دوشیزه پروانه نجم آبادی، حسین نصر، دوشیزه شکوفه ویکتور

آقای پرویز خسروانی

قهرمان دوچرخه سواری ۶ کیلومتر خردسالان دبیرستان‌ها در سال ۱۸ـ۱۳۱۷ شده است.

دنیا بعد از صد سال

«اطلاعات» ترجمه کتابی را تحت عنوان دنیا بعد از صد سال نوشته لرد بیرکن هد ترجمه ابو تراب شایگان در پاورقی شروع کرده است.

فصل سوم این کتاب از بین رفتن کشاورزی را در قرن بیست و یکم پیش بینی کرده بنویسد: فعلا کشاورزی پایه صنعت بشر بشمار می آید. در این رشته بیشتر از هر رشته دیگری آدم کار میکند و ثروت بسیاری از ملل بسته به پیشرفت فلاحت میباشد. ولی تا قبل از طلوع قرن بیست و یکم بطور قطع غذاهای ترکیبی شیمیائی روی کار خواهد آمد و هنگامی که اولین کارخانه غذای ترکیب شده از مواد شیمیائی نصب شود باید فاتحه کشاورزی را خواند زیر اغذیه‌ای که بوسیله ترکیبات شیمیائی بدست آید بمراتب ارزانتر و متنوع‌تر و خوشمزه‌تر و شاید از نظر بهداشت مفیدتر از اغذیه طبیعی خواهد بود بنابراین محصولات کشاورزی کم کم از بین خواهد رفت ووقتی کشت و زرع برای کشاورزان فایده نکند انها نیز دست از کار خواهند کشید.

اولین نتیجه غلبه غذاهای ترکیبی شیمیائی و اغذیه طبیعی پیدایش صنعت تازه‌ای خواهد بود. کارخانه های تهیه اغذیه شیمیائی جای مزرعه را خواهد گرفت و یک عده از کشورهائی که تا آن زمان جزو کشورهای فلاحتی محسوب شوند از بیم آنکه مبادا بدبختی و مصیبت بزرگی دامنگیرشان شود با سرعت اقدام به تاسیس کارخانجات تهیه غذاهای ترکیبی شیمیائی خواهند کرد ولی احتمال نمیرود انها بتوانند بازاری برای محصولات خود در خارج پیدا کنند...

تذکر

اشخاصی که با اقای رئیس بنگاه راه اهن دولتی ایران کار دارند میتوانند همه روزه از ساعت ۵ بعد از ظهر غیر از ایام معطیل مراجعه فرمایند. اشخاصی که کارهای فوری دارند بوسیله تلفن ۹۸۹۶ ممکن است مذاکره فرمایند

«نقل از اطلاعات ۳۱ اردیبهشت ۱۳۱۸»

ازنگاه سخاورز

اجرای سیاست عدم تمرکز برخی از مقامات را نگران کرده است

امروز در تاریخ

نوشیروان کیهانی زاده

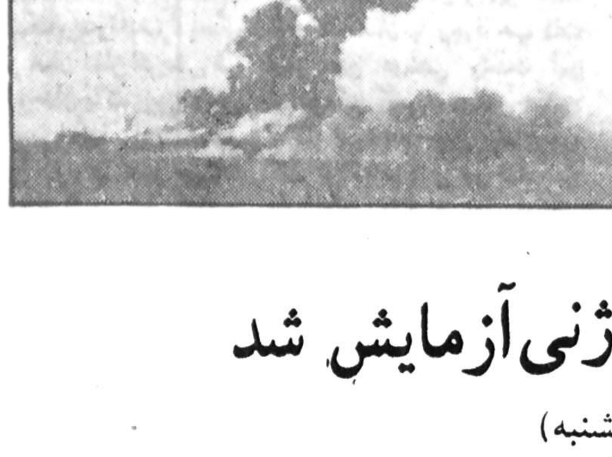

چارلز لیندبرگ در پاریس فرود آمد

نخستین بمب هیدروژنی آزمایش شد

۲۱ مه (یکشنبه)

۱۴۷۱ * هنری ششم پادشاه انگلیس در برج لندن درگذشت.
۱۵۴۲ * هرناندو دستو کاشف اسپانیائی هنگامیکه در رود می سی سی پی در جستجوی طلا و گنج بود درگذشت.
۱۸۱۳ * در جنگ «بائوتسن» واقع در المان که میان ارتشهای ناپلئون از یکطرف و روسیه و پروس از طرف دیگر روی داد به طرفین تلفات سنگینی وارد آمد و همین تلفات باعث شد که ارتش ناپلئون در جنگهای بعدی شکست خورد.
۱۹۲۷ * چارلز لیندبرگ هوانورد امریکائی پس از پرواز از فراز اقیانوس اطلس وارد پاریس شد. وی نخستین هوانوردی است که میان نیویورک و پاریس بدون توقف پرواز کرد.
۱۹۴۴ ـ * نیروهای متفقین خط دفاعی ارتش هیتلر را در ایتالیا درهم شکستند.
۱۹۵۶ * آمریکا نخستین بمب هیدروژنی دنیا را در منطقه بیکینی واقع در اقیانوس ارام آزمایش کرد.

مطب برای پزشک مثل جان در جسم است

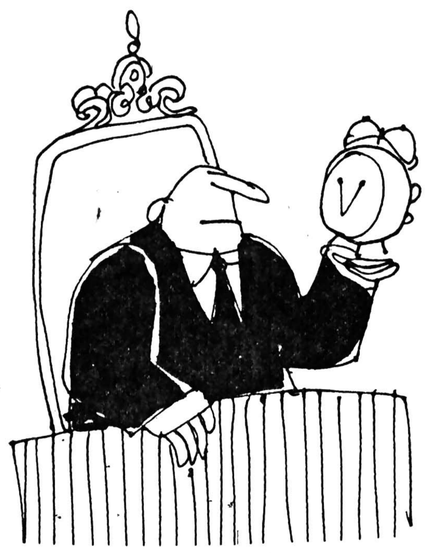

چندی است جمعیت شیروخورشید سرخ ووزارت بهداری و بهزیستی برای بهبود وضع درمان و کمبود پزشک، طرحی بنام طرح فولتایم جغرافیائی یا بعبارتی «فی فور سرویس» را پیاده کرده اند که شاید با اجرای این طرح، بشود از وجود پزشکان، بیشتر بهره گیری کرد ظاهرا چنین بنظر میرسد که این اقدام موجب خواهد شد، بیماران بیشتری وسیله پزشکان ویزیت شوند، ولی عملا خلاف آن ثابت شده است، زیرا با قبول این طرح، هر پزشک می بایست در فاصله زمانی ۸ ساعت کار ۴۰ بیمار را معاینه کند و چنانچه مایل باشد می تواند پس از اتمام ۸ ساعت کار موظف در محل خدمت خود (درمانگاه یا بیمارستان) بیماران دیگری را نیز بپذیرد و حق العلاج را هر چه باشد با اداره تابعه نصف کند، فی المثل حق العلاج پزشک عمومی مانند من در این شهرستان (جیرفت) که برای هر بیمار ۱۵ تومان است، ۷/۵ تومان میشود، آنهم در بیماران را بپذیرم، اما اگر این صورتی که توان آنرا داشته باشم پزشک بطور پارت تایم کار کند، که پس از هشت ساعت کار مداوم اولا پس از ۵ یا ۶ ساعت کار می تواند چند ساعت در منزل استراحت داشته باشد و پس از رفع خستگی، بیماران مراجعه کننده به مطب را با حوصله و دقت بیشتری معاینه نماید، بخصوص که حق ویزیت در مطب کاملا بخود او تعلق خواهد گرفت و بهمین دلیل تعداد بیمارانی که ویزیت میکند، بیش از تعدادی است که در درمانگاه بهداری یا شیروخورشید سرخ می بینند.

حال اگر تصور کنیم که پزشکان خارجی نباشند، آیا میشود مسئله کمبود پزشک را باین ترتیب حل کرد؟ مسلما نه، بلکه می بایست پزشکان را آزاد گذاشت تا در مطب خود بیشتر کار کنند و در نتیجه بیماران بیشتری را ببینند. باین ترتیب مسئولان بخش درمان و بهداشت کشور هم از وجود پزشکان بهره بیشتری می گیرند و هم پزشک و بیمار راضی خواهند شد. اخیرا خود من از جمعیت شیروخورشید سرخ نامه ای دریافت داشتم که یا باید طرح فولتایم را قبول کنم یا از خدمت در جمعیت معاف شوم، در حالیکه من ۷ سال است کارمند رسمی جمعیت هستم، و طبق قراردادی که با جمعیت منعقد کرده ام بعد ازظهر حق مطب دارم، و هرگونه اقدامی مبنی بر انفصال خدمت بایستی تابع مقررات وضوابط کارمندان رسمی باشد، باید توجه داشت اکثر پزشکان دنیا تنها آرزویشان داشتن مطب است و گرفتن مطب از پزشک بمنزله این است که بخواهند جانش را بگیرند، بخصوص پزشکی که کلیه پس انداز خود را پس از سالها صرف ساختن مطب و تجهیزات آن کرده باشد. بهرحال طرح فولتایم جغرافیائی در صورتی موفق خواهد بود که کلیه مراکز درمانی پزشکان فارغ التحصیل را بمدت پنج سال اجبارا بخدمت فولتایم استخدام کنند و فقط پس از اتمام این مدت، بتوانند حق مطب داشته باشند.

دکتر ایرج شمس

حرفهایی از آن سوی سیم

مشکلات خود را با اطلاعات در میان بگذارید
باستثنای بعد از ظهر پنجشنبه و روزهای تعطیل
تلفن ۳۲۸۴۳۱ از ساعت ۸/۳۰ صبح تا ۴ بعد از ظهر
در اختیار شما است

حسن پیروی:

نبش خیابان انتظام تهران منشعب ازخیابان امیریه، کوچه فرشته است که سابقا به کوچه پله ای شهرت داشت، دراین کوچه اخیرا چندواحدمسکونی احداث شده است که فاضلاب این مسکونی ها عموما به داخل کوچه هدایت شده است وعلاوه بربوی زننده ای که اهالی استشمام می کنند وضع زننده ای هم بوجود آورده است. دراین مورد بارها به شهرداری منطقه تلفن کرده ام که بااتکاء به مقررات ساختمانی، مالکان این مسکونی هارا وادار کنند فاضلاب خودرا بداخل مسکونی هدایت کنند، امابی نتیجه بوده است، حتی برای پاکسازی محیط و کثافات حاصله ازفاضلابها نیز اقدامی نکرده اند.

زهره بهنام:

همچون سایر فرآورده های وطنی که درسالیان اخیرهم ازنظر کمیت وهم ازنظر کیفیت درسطح بسیار پائین قرار گرفته است، ازیکسال پیش جعبه های، نمک صدف نیز به عارضه غیربهداشتی مبتلا شده است، چراکه داخل جعبه ها علاوه بر نمک، خرده چوب، تفاله چای وچیزهای دیگری هم دیده میشود، ضمنا اگر درگذشته جعبه هایی که نمک آن مخصوص نمک دان بود، حالا دیگر نمک ها نه ازسوراخ نمکدان بیرون میآیند ونه ازغربال سیمی چشم مسئولان امرباین نمک استاندارد شده روشن.

ماشاءالله قدرتی:

پائین ترازچهارراه حسن آباد، درحاشیه نرده های دیوار ضلع غربی پارک شهر، گروهی با سوءاستفاده ازحسن نیت شهروندان وشهرداری که اجازه داده است بدون پرداخت دیناری بابت اجاره محل دکه هایی را بنام بازار روز پارک شهردایرکنند، مشغول چپاول مردم هستند، دیروز گوجه سبز را کیلوئی ۲۲۰ ریال عرضه میکردند وباکمال بی پروایی درمقابل اعتراض مردم میگفتند «همین است که هست، نمیخواهید، نخورید» میخواستم بپرسم، مگر کارگران ومردمی ازایندست، حق زندگی ندارند ونباید ازنعمت های خدا بهره مند شوند؟

جای پیشکسوت‌ها در رادیو خالی است

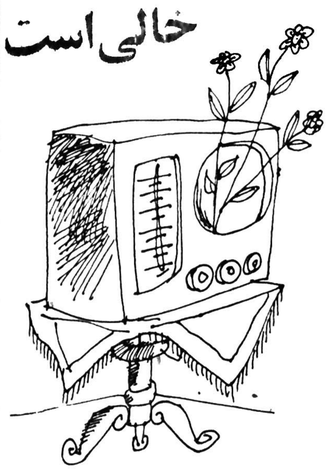

شنیدن برنامه بامداد تانیمه شب رادیو ایران باصدای تقی روحانی درآغازسی و نهمین سال فعالیت رادیو و اظهارنظر خانم الهه خوانده قدیمی رادیو دردو شماره روزنامه اطلاعات و پاسخ آقای اسماعیل پور والی مدیر مردمسرای سازمان رادیو تلویزیون ملی ایران، من را بعنوان یک خواننده قدیمی روزنامه اطلاعات بران داشت که مطلبی کوتاه بنویسم و با آگاهی بکار رادیو درگذشته و حال، نکاتی را یادآور شوم.

ابتدا باید گفت که رادیو ایران دیگر آن سالهای طلائی و شکوفان خود را که از ۱۳۳۴ تا ۱۳۴۱ ادامه داشت، هرگز نخواهد دید، مگر آنکه عاشقان این کار بدور هم آیند و بزرگ عاشقی این همه شورو علاقه را درمسیر اصلی خود هدایت کند.

درحال حاضر بعنوان یک قاضی بی طرف نمیتوان منکر پیشرفت رادیو و تلویزیون ازلحاظ وسائل و ابزارکار، قدرت فرستنده ها، استودیوهای مدرن و مجهز و تکرار کنندهای بسیاری درگوشه و کنار کشورمان بود که این نیز ناشی ازعشق و علاقه قطعی مدیراین سازمان است، ولی قبول کنیم که درزمینه ارائه موسیقی ایرانی و برنامه های مردم پسند رادیو آن دقت و موشکافی لازم بکار نمیرود و بهمین سبب مدتهاست برنامه هائی نظیر گلهای جاویدان و گلهای رنگارنگ ضبط شده سالهای ۳۴ تا ۴۱ را نمی شنویم و شاید هم دیگر نشنویم و اگر خانم الهه و سایر خوانندگان، آهنگسازان و ترانه سرایان قدیمی رادیو که بحق آثار جاودانی در ارشیو رادیو ایران بجا گذاشته اند، مدعی شوند که توجه لازم به ارائه و عرضه موسیقی اصیل ایرانی نمیشود، حقیقتی است که برهمگان آشکاراست و نویسنده گرامی اسماعیل پوروالی که روزگاری برنامه جالب و سرگرم کننده ۷ رنگ از ۷ روز هفته را در روزهای جمعه برای رادیو می نوشت و قسمت هائی از آنرا باکلام گرم خود اجرا میکرد، در مقام مدیر مردمسرای رادیو نیز برگذشته غبطه می خورد!

بنظرنگارنده راه دیگری هم هست و آن اینکه رادیو اعلام کند در روز بخصوصی یک سری ازبرنامه های پخش شده رادیو درسال ۱۳۳۹ مجددا پخش شود و مردم نظرشان را درمورد کیفیت برنامه ها درگذشته و حال نبویسند انوقت مسئولان رادیو متوجه میشوند که اشکال کاردکجا است. ولی آنچه بنظر من اشکال و عیب کاراست و موجب شده برنامه های خوب و مردم پسند کمتر عرضه شود اینستکه نویسندگان ـ محققان ـ آهنگسازان و خالقان آثار خوب رادیو در زمینه موسیقی و شعر و هنر یاکنار رفته اند یا آنهائی که هستند مسئولیت اداری پذیرفته اند.

جای دور نمیرویم: حسن شهباز و تورج فرازمند که آثار بیاد ماندنی آنها هنوز دریادها خاطره انگیز است، امروز درمقام مشاور و مدیر صدا و سیمای ایران فعالیت دارند، درحالیکه ارزش نوشته این دو نویسنده و مترجم انکار پذیر نیست آهنگسازان خوب نیز که خالق بهترین ها بودند باید آهنگ بسازند و شعرای خوبمان که یا مسئولیت اداری پذیرفته اند و یا کنار نشسته اند، باید بازبسرایند.

درزمینه کارگویندگی رادیو نیز باید همچنان ازروحانی ها، مستجاب ها، مانی ها، عاطفی ها، پژوهش ها و روشن ها همچنان که درگذشته استفاده میشده بهره گرفته شود و این صداها که هرکدام درکاری بحق استادند، تقویت شود. امیدانستکه باموقعیت خاص سازمان رادیو تلویزیون و امکانات فراوانی که مدیراین سازمان در اختیار همه استعدادها گذاشته است، ماشاهد پخش برنامه های جالب تری درراديو باشیم.

عباس ضیمران

نقش خانواده در ساخت شخصیت کودک

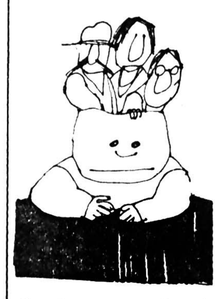

انسان ضمن رشد جسمی، از چگونگی رفتار دیگران تاثیر می پذیرد و به مرور در زندگی اجتماعی دیگران تاثیر می گذارد. این تاثیر ها ابتدا طبیعی و بعد به صورت پذیرش فرهنگی و اجتماعی در می آید. با توجه به این که می دانیم در اجتماعی شدن فرد، ساخت در دوران کودکی آسانتر صورت می گیرد، چون انسان در این دوران انعطاف پذیر تر است و آمادگی بیشتری برای پذیرش معیار های فرهنگی و اجتماعی دارد و پذیرش در این دوران، شکل باثبات تری بخود می گیرد، از لحظه تولد به بعد مهمترین تماس کودک برخوردی است که بین کودک و والدین او برقرار می شود. محیط خانواده در تشکیل عادات و خصوصیات خلقی و رفتاری طفل تاثیر زیادی دارد و در واقع اولین مکتب و پایگاه یاد گیری برای رشد شخصیت انسان نقش حساسی را ایفاء می کند. کودک در سنین اولیه زندگی نقش پذیر است و اغلب رفتار خود را از طریق تقلید از دیگران می آموزد و هر قدر فردی بیشتر مورد علاقه و احترام باشد. بیشتر از او تقلید می کند رفتار و حرکات و حتی خواسته ها و آرزو های پنهان یا آشکار پدر و مادر در تشکیل فضای محتوای ذهنی کودک موثر است.

بهمین دلیل است که افراد هر یک با دیگری از جنبه های مختلف تفاوت دارند زیرا محیط پرورشی آنها با یکدیگر متفاوت است. البته این تفاوت تنها معلول محیط نیست و در این زمینه عامل وراثت را نمی توان نادیده گرفت، اما اهمیت محیط در نقش پذیری افراد آنقدر زیاد است که اگر یک جفت دو قلوی یک سان را در دو محیط جداگانه قرار دهیم بنحوی که از دو نوع تربیت متفاوت بر خوردار باشند، دارای دو نوع شخصیت و رفتار خواهند شد. اصولا زندگی مناسب در خانواده ای که از ارامش و آسایش اجتماعی برخوردار است سبب می شود که ساختمان زیستی کودک، متعادل و محفوظ بماند و تکمیل گردد در صورتیکه محیط اجتماعی خانواده نا مناسب و نا مساعد باشد، سبب می شود که کودک تعادل خود را از دست بدهد. رفتار اولیای کودک چه خشن و چه محبت آمیز در شخصیت او موثر است. اگر اولیای کودک از همه اعمال فرزند خود جلو گیری کنند و به او محبت نداشته باشند، ممکن است همین موقعیت عملا منجر به مقاومت و بی اعتنایی او شود و از طرفی با آزاد گذاشتن و محبت کردن به کودک او را بیشتر از آنچه که هست مهربان، سازگار و خوشخو می سازد، البته در این زمینه جنبه افراط را نباید فراموش کنیم پرخاشجویی و بدنبال آن عصیان گری از پدیده هائی است که بیشتر از طریق تقلید و الگو برداری آموخته می شود و جوانان پرخاشجو و عصبی معمولا از خانواده ای بر می خیزند که از آرامش بر خوردار نبوده و دائما دستخوش تحریکات عصبی و بگو مگو هستند. اگر حرمت افراد خانواده رعایت نشود، حس احترام در طفل پرورش نمی یابد و در مورد سایر عواطف، از قبیل همکاری و قضاوت عادلانه و خوش بینی و امید و فداکاری نیز بدین منوال است. بررسیها و تجسسات روانشناسان و متخصصین تعلیم و تربیت نشان می دهد که اکثریت نوجوانان و جوانان بزه کار از خانواده های از هم گسیخته و بی بند و بار بر می خیزند، خانواده سالم، فرزند سالم می پروراند. بنابر این مسئولیت خانواده در پی ریزی شخصیت کودک انکار ناشدنی است و این مهم نباید از دید خانواده ها دور بماند.

احمد رضا خاوشی

نظریات کارمندان دولت در مورد استخدام

نظریات خود را برای اصلاح لایحه نهائی قانون استخدام بوسیله ارسال نامه به روزنامه اطلاعات و یا تماس با تلفن ۳۲۸۶۲۲ از ساعت یک و ۳۰ دقیقه تا ۳ بعد از ظهر هرروز بجز روزهای پنج شنبه و جمعه مطرح کنید.

نحوه رسیدگی به شکایات استخدامی کارمندان باید تغییر کند

آقای مصطفی دلدار با ارسال نامه ای به روزنامه اطلاعات در مورد تجدید نظر در لایحه نهائی قانون استخدام کشوری قید کرده است: باید در نحوه رسیدگی به شکایات کارمندان دولت تجدید نظر شود و ترتیبی اتخاذ گردد که به شکایات کارمندان در باره وضع استخدامیشان سریعا رسیدگی شود.

در حال حاضر مسئول رسیدگی به شکایات استخدامی کارمندان دولت در وزارتخانه ها و موسسات دولتی، هیات رسیدگی به شکایات سازمان امور اداری و استخدامی کشور است و کارمندان در صورت داشتن مشکلی که در اداره محل خدمت آنان حل نشده باشد میتوانند شکایت خود را به این هیات ارسال دارند تا به آن رسیدگی شود.

هم اکنون مدت رسیدگی به شکایات کارمندان در هیات رسیدگی به شکایات زیاد است و کارمند پس از دادن شکایت خود باید ماهها در انتظار جواب باقی بماند، از آنجا که کارمند با دادن شکایت نشان داده است که از وضع استخدامی خود ناراضی است، در نتیجه تا زمان نرسیدن جواب شکایت خود نسبت به انجام کارهای اداریش دلگرم نیست و این خود روی کارائی و راندمان کار او اثر می گذارد، حال اگر در تجدید نظر در لایحه نهائی قانون استخدام کشوری ترتیبی اتخاذ گردد که هر چه زودتر و در مدت زمان کوتاهی به شکایات استخدامی کارمندان جواب داده شود، این مشکل حل خواهد شد و کارمند سیر تکلیف کار خود را زودتر متوجه می شود همچنین باید قدرت اجرائی هیات رسیدگی به شکایات استخدامی کارمندان افزایش یابد و چنانچه نظر مثبت در مورد تقاضای کارمندی داد، ادارات خود را موظف بدانند که در مدت کوتاهی نسبت به انجام مفاد رای صادر اقدام کنند.

در این مورد پیشنهاد می شود که در متن هریک از رای های صادر شده از سوی هیات رسیدگی به شکایات تاریخ انجام آن نیز قید شود و برای کسانیکه سبب تاخیر در انجام آن می شوند مجازاتهای اداری در نظر گرفته شود.

نقل و انتقال مشروط تلفن!

نمی‌دانم چرا مسئولان امر به جای تسهیل در کارهای مردم در بعضی مواقع مشکلاتی ایجاد می کنند که بالمال حتی ممکن است برای سازمانهای دولتی هم موجب زیان و ضرر باشد. مثل مشکل انتقال تلفن.

در گذشته مردم و مخصوصا مستاجران می توانستند تلفن خود را به محل اجاره جدید خود منتقل نمایند ولی حالا این حق از آنها گرفته شده است. اگر عده ای سود جو شماره‌های تلفن را برای فروش خریداری می کنند، شرکت مخابرات میتواند در اینمورد تدابیری بیاندیشد و با اعمال روشهائی منطقی از جمله تعیین، عوارض سنگین مانع ادامه کار خرید و فروش غیر مشروع تلفن شود. این طبیعی است که دارندگان تلفن، این وسیله را صرفا برای رفع نیاز خود میخواهند، نه میتوانند انرا احتکار کنند و نه وقت آنرا دارند که به طمع سود جوئی برای یکدستگاه تلفن خود را دچار زحمت کنند، بنابراین با آنکه میدانم انتقال تلفن برای دستگاه مخابرات اشکالاتی را موجب می شود ولی عقیده دارم در این مورد باید رسیدگی و تجدید نظری به عمل آید، و موجبات تسهیل کار مردم را با آزاد گذاشتن نقل و انتقال تلفن فراهم سازند.

جواد رضائی

برای خرید یخچال چندروزدست نگهدارید....

بهترین یخچال دنیا در راه است.

ما توانستیم در قلب ایران مرودشت شیراز عظیم ترین مجتمع صنعتی ساخت لوازم خانگی را بوجود آوریم و با ارزش ترین ماشینهای یخچال سازی را از غرب خریداری کنیم و بزرگترین طراحان و با تجربه ترین متخصصین این صنعت را گرد هم آوریم . ثمره این پیوندهای شرقی و غربی یخچال و یخچال فریزریست که نه تنها در کمال زیبائیست بلکه با جرات باید گفت بهترین است .

با وجود عظیم ترین مجتمع صنعتی ، تولیدات مادر حدیست که میتوانیم این کالای استثنائی را بخارج از کشور صادر نمائیم ارزش آنرا دارد که چند روز دیگر برای خرید بهترین یخچال و یخچال فریزردنیا که با قیمتی مناسب عرضه میگردد دست نگهدارید .

از: فرانس پرس

معادن سرشار «شابا» پای ۵ کشور بزرگ غرب را به جنگ زئیر کشاند

«شابا» ثروتمندترین ایالت زئیر درقلب افریقا برای دومین بار پس از ۱۹۷۷ بیک کانون جنگ جدید درقاره سیاه تبدیل شده که بادخالت نظامی بلژیک و فرانسه ـ ممکن است ابعاد گسترده‌ای پیداکند. ازدیدگاهان سیاسی حوادثی که درزئیر روی میدهد مرحله جدیدی از مبارزه قدرتهای شرق و غرب برای بدست آوردن مواد اولیه بویژه درقاره افریقا است.

اگر زئیر درمدارکشورهای زیر نفوذ مسکو قرار گیرد شورویها افریقا را بدونیم کرده و ثروتهای آن را تصاحب خواهند کرد. درحال حاضر زئیر باکمک غربی ها بویژه بلژیک که هشتصد میلیون دلار دراین کشور سرمایه گزاری کرده ازمعادن مس و دیگر منابع زیرزمینی این کشور بهره برداری می کند. آلمان غربی، انگلیس و فرانسه نیز هریک به ترتیب ۸۰ میلیون ۶۰ میلیون و بیست میلیون در زئیر سرمایه گزاری کرده‌اند. زئیر با استخراج سالانه پانصد میلیون تن مس سومین صادر کننده و ششمین تولید کننده این فلز درجهان است.

کشورهای باختری ازشرکت های صنعتی، بازرگانی و کشتزارهای بزرگ زئیر درآمدهای کلانی بدست میاورند. موبوتو درسال ۱۹۷۵ چهل درصد و پس از آن ۶۰ درصد و حتی صد درصد سرمایه مؤسساتی را که درسال ۱۹۷۳ ملی شده بود به غربی ها بازگردانید زئیر علاوه برمعادن سرشار مس نخستین تولید کننده «کوبالت» درجهان است کوبالت برای ساختن برخی از قطعات هواپیماها و تولید فولادهای مخصوص بکار برده میشود. درحال حاضر زئیر به تنهائی ۶۵ درصد مصرف کوبالت دنیا بویژه امریکا را تأمین می کند.

شابا همچنین نخستین تولید کننده الماس صنعتی درجهان است زئیر فاقد نفت است اما درعوض دارای دیگر منابع زیرزمینی دیگر ازجمله پلاتین، طلا، اتن و اورانیوم است.

پنبه، قهوه، برنج توتون ودام منابع اصلی کشاورزی کنگوی سابق بلژیک را تشکیل میدهند. بااینحال زئیر زیرباروامهای سنگین خارجی بویژه بلژیک قراردارد.

مشاوران موبوتو و کارشناسان بلژیکی ازماه فوریه گذشته باکمک صندوق بین المللی پول طرحی برای پیشرفت اقتصادی زئیر باجرادرآورده‌اند.

از جنبه سیاسی حوادث زئیر امریکا را بیش از کشورهای دیگر غربی دستخوش وحشت و سرگردانی کرده است. دولت کارتر با اینکه در جریانات اخیر تنها به دادن کمک های لجستیکی به چتربازان فرانسوی و بلژیکی اکتفا کرده از حضور کوبائیها در افریقا که از مسکو الهام می گیرند سخت ناراحت است.

رئیس جمهوری امریکا هفته گذشته ضمن اخطار به شوروی اعتراف کرد که برای جلوگیری از استقرار چهل هزار کوبائی درقاره افریقا اختیار قانونی ندارد درحالیکه فیدل کاسترو عملا یک سوم ارتش مسلح خودرا وارد قاره سیاه کرده است.

حوادث شاخ افریقا و پس از آن ماجرای ایالت شابا کاخ سفید واشنگتن ووزارت امور خارجه امریکا را به فکر تجدید نظر دراختیارات قانونی رئیس قوه مجریه که پس از جنگ ویتنام و عملیات «سیا» درانگولا بطور چشمگیری محدود شده انداخته است.

بنظر میرسد که رهبران کنگره نیز باتجدید نظر درمحدودیت اختیارات کاخ سفید مخالفتی ندارند تا باین ترتیب رئیس جمهوری بتواند هنگامی که کشورهای دوست ازجانب نیروهای خارجی مورد تهدید قرار می گیرند ابتکار فوری نشان بدهد.

اما درشرایط کنونی ازدست امریکا چه کاری ساخته است؟

دراین باره بحث شدیدی بین برزینسکی مشاور امنیت ملی کارتر که طرفدار سیاست خشن و محکم دربرابر شوروی است ووزارت امور خارجه امریکا درگرفته است.

بلند پایگان وزارت امور خارجه امریکا می گویند: «کوبائیها را بحال خود بگذاریم که درافریقا دچار همان سرنوشت امریکا درویت نام بشوند.» واضافه می کنند «اتیوپی با چنان مسایل دشوار و بیشماری روبرو است که حل آنها یک قرن وقت شوروی را خواهد گرفت.»

اما برزینسکی و طرفدارانش معتقدند که باید هرچه زودتر جلو مزدوران شوروی و کوبا در افریقا گرفته شود.

دراین میان جیمی کارتر بیم آن دارد که سیاست خشن واشنگتن درافریقا مذاکرات «سالت» ـ محدود کردن سلاحهای استراتژیکی ـ را که وارد مرحله حساسی شده است بخطر بیاندازد. کارتر رسما به کوبا اخطار کرده است تاوقتی که هاوانازماجراجوئیهای خود دست برنداشته عادی شدن مناسبات امریکا و کوبا امکان پذیر نخواهد شد.

دراشنگتن گفته میشود که درحال حاضر ۲۰ هزار سرباز کوبائی درآنگولا و هفده هزارنفر دیگر دراتیوپی مستقر شده اند. چند واحد کوچک ازسربازان کوبائی نیز دریمن جنوبی و عراق بسر می برند. یکی ازمشکلات بزرگ کارتر فاش شدن مداخله سری امریکا درانگولااست که دستگاههای دولتی را سخت ناراحت کرده است. نمایندگان کنگره باهرگونه مداخله پنهانی امریکا درقاره افریقا مخالفند.

امریکا درجریان جنگ انگولا بیست میلیون دلار به سازمان اونیتا که واحدهای پراکنده آن هنوز هم درجنوب آن کشور فعالیت دارند پرداخت و مردان مسلح این سازمان را درخود انگولا برای عملیات کماندوئی تربیت کرد.

علاوه برشاخ افریقا و ایالت شابا ظاهرا شوروی و کوبا خودرا برای مداخله درکشمکش های رودزیا آماده می کنند.

اطرافیان جیمی کارتر میگویند تصمیم قاطع امریکا درافریقا به روش آینده شوروی و کوبا دراین منطقه بستگی خواهد داشت. مداخله مسکو و هاوانادرودزیا قطره آبی است که کاسه صبر واسحن را لبریز خواهد کرد و بازتاب امریکا برای جلوگیری ازنفوذ شوروی درقاره سیاه اجتناب ناپذیر خواهد شد.

از: خبرگزاری فرانسه

ترکیه: آغاز دوره سیاست «نگاه به شرق»

قانونگزاران امریکایی رای به لغو تحریم ارسال اسلحه برای ترکیه ندهند ممکن است اجویت وسوسه شود که در مسکو سندی سیاسی امضاء کند و با قرار دادن امضای خود درپای این سند که احتمالا چیزی معادل یک پیمان عدم تعرض دوجانبه خواهد بود از اتحاد شوروی بخواهد که در زمینه نظامی به کمک ترکیه برخیزد.

سفر مارشال اوکارکوف به آنکارا نقطه اوج بهبود گام به گامی است که درروابط ترکیه‌شوروی پس از دوره های متوالی تشنج وسردی آن ها (بترتیب دردهه های پنجاه وشصت) حاصل شده است. پیوندهای تجارتی و اقتصادی دوکشور درسالهای اخیراستحکام یافته است. روسها برای اجرای طرح های گوناگون توسعه صنعتی درحدود ۹۰۰ میلیون دلار اعتبار به ترکیه داده‌اند و اخیرا قرار داد جدیدی نیز به ارزش چندین میلیارد دلار بین دوکشور امضاء شده که قراراست بصورت چارچوبی برای کمک های مالی وفنی شوروی به ترکیه مورد استفاده قرار گیرد. درماه گذشته نیز یک قرارداد بازرگانی جدید ۲۸۰ میلیون دلاری بین شوروی و ترکیه به امضاء رسیده است. تاثیر روانی این تحولات را در روابط دوکشور اکنون میتوان درسطح کوچه و خیابان درمردم ترکیه احساس کرد ـ مردمی که درگذشته معمولا به نفرت ورزیدن علیه روسها خوگرفته بودند ولی اکنون باور دارند که شوروی میتواند دوست ترکیه باشد.

دیپلماتهای غربی که در آنکارا مستقر هستند بدون نگرانی به این وقایع نگاه نمیکنند دربرخی از محافل دیپلماتیک باختری این وحشت امروز بروشنی وجود دارد که ممکن است تحولات اخیر روابط ترکیه با شوروی وسایر کشورهای کمونیست اروپای شرقی پیش درآمدی باشد که مالا ترکیه را به بیطرفی و حتی به درپیش گرفتن سیاستی متمایل به بلوک کمونیسم سوق دهد.

دشمنان سیاسی اجویت او را متهم میکنند که خود را در قمار خطرناکی وارد کرده است. اما سخنگویان دولت او با اصرار پاسخ میدهند که اقدامات اخیراجویت در عرصه روابط بین المللی به هیچ وجه به معنای پدید آوردن تغییرات زیرو زبر کننده درسیاست خارجی کشور نیست بلکه بطور ساده تدابیری است که با منطق اصالت تجربه و احکام اصلاح کننده این فلسفه قابل دفاع است. اینان استدلال میکنند که بسیاری از کشورهای باختری دیرزمانی است که درصدد اصلاح وبهبود بخشیدن به روابطشان با دنیای کمونیست برآمده‌اند و دلیلی ندارد که ترکیه نیز ـ مخصوصا با موضع خاص خود از جنبه جغرافیای سیاسی ـ چنان سیاستی را اتخاذ نکند.

ترکیه به سیاست فعالانه‌ای برای بسط دوستی و همکاری با کشورهای کمونیست و همسایه اروپای شرقی روی آورده که ممکن است به خروجش از پیمان ناتو و حتی به عقد یک پیمان عدم تجاوز دو جانبه میان ترکیه و اتحاد شوروی منجر شود.

فتح باب های دولت ترکیه برای نزدیکتر شدن به شوروی و کشورهای دیگر بلوک اروپای شرقی مصادف بازمانی است که آنکارا دشواریهای روابطش را با متحدین باختری ـ خصوصا با امریکا برسر تحریم ارسال سلاحهای امریکایی به ترکیه که سه سال از آغازش میگذرد بیش از هرزمان دیگری احساس میکند.

«بلند اجویت» نخست وزیر ترکیه کسی است که رهبری حرکت در مسیر سیاست تازه را برعهده دارد. وی که بعنوان یک رهبر سیاسی ـ چپ گرایی معتدلی دارد در مارس گذشته از یوگوسلاوی و هفته گذشته از بلغارستان دیدن کرده و ماه آینده نیز قرار است به اتحاد شوروی سفر کند. در آنکارا مقامات دولتی میگویند که سیاست جدید «نگاه به شرق» اجویت بهمین زودی ـ دارد ثمراتش را در روابط و همکاریهای اقتصادی وبازرگانی وسیاسی به بار می‌آورد. ترکیه گرفتار کسری عظیمی در موازنه پرداختهای خارجی است و به تحصیل کمک های مالی خارجی به نحوی مبرم نیاز دارد. کشورهای کمونیست این فرصت را غنیمت شمرده اند تا دوستی و سخاوتمندی خود را بادادن اعتبارات و اعطای تسهیلات دیگر به ترکیه نشان دهند. از تمام آمد و شد دیپلماتیک فشرده ماه های اخیر ـ دیداری که ماه گذشته مارشال «نیکلای اوگارکوف» رئیس ستاد و یکی از برجسته ترین فرماندهان نیروهای مسلح شوروی از ترکیه بعمل آورده شاید مهمترین بوده است. «اوکارکوف» نخستین افسرارشد شوروی است که از زمان سفر مارشال وروشیلوف به ترکیه (در ۱۹۳۳) تاکنون از این کشور دیدن کرده است.

سفر مارشال «اوکارکوف» به آنکارا به عقیده بعضی از ناظران «عامدانه» مصادف با شروع بحثهای کنگره امریکا درباره رفع تحریمی بود که از سه سال پیش تاکنون نبردهای مسلح ترکیه را بدلیل محروم کردنش از امکان دسترسی به سلاحهای امریکایی بطور جدی دچار ناتوانی کرده است.

«اوکارکوف» در آنکارا سخن از آمادگی مسکو برای کمک کردن به ترکیه در زمینه نظامی به میان آورد و اشکارا اعلام کرد که دوکشور از امکاناتی که برای برقراری روابط در سطح نظامی با یکدیگر دارند فایده ها خواهند برد.

این قسمت از اظهارات مارشال اوکارکوف در محافل سیاسی استانبول به معنای پیشنهادی برای فروش سلاحهای ساخت شوروی به ترکیه تفسیر شده است. ترکها تاکنون دربرابر این پیشنهاد سکوت کرده‌اند و ترجیح داده‌اند که عجالتا از پذیرفتن یا نپذیرفتن آن خودداری کنند.

از هر حرکتی در جهت انصراف ترکها از بکار بردن جنگ افزارهای امریکایی و روی آوردن به سلاحهای روسی خطراتی وجود دارد که نادیده گرفتن آنها برای ترکیه تقریبا غیرممکن است نیروهای مسلح ترکیه تقریبا بطور کامل به اسلحه آمریکایی مجهز هستند و دگرگون کردن سیستم سلاحهای مورد استفاده آنها سه تا پنج سال وقت خواهد گرفت. بعلاوه دولت اجویت خواهان باقی ماندن ترکیه در ناتواست و هنوز هم علاقه دارد که کشورش ادوات جنگی مورد نیاز خود را مانند گذشته از امریکا دریافت کند.

با اینحال مقامات ترکیه اکنون تاکید می کنند که سیاستهای خارجی و دفاعی آینده کشورشان به رفتار آمریکا بستگی دارد. همان منابع ابهامی دراین وعید هشدار دهنده باقی نمی گذارند که اگر کنگره از کان لم یکن ساختن تحریم کذایی خودداری کند ترکیه ناگزیر خواهد بود که برای بدست آوردن اسلحه به منابع دیگری روی آورد.

تازمانی که برای سفراجویت به مسکو درنظرگرفته شده کنگره نیز قرار است تصمیم خود را اتخاذ کند. در صورتیکه تا آن تاریخ

ژنرال «امان عندوم» رهبر نخستین کودتای نظامی اتیوپی

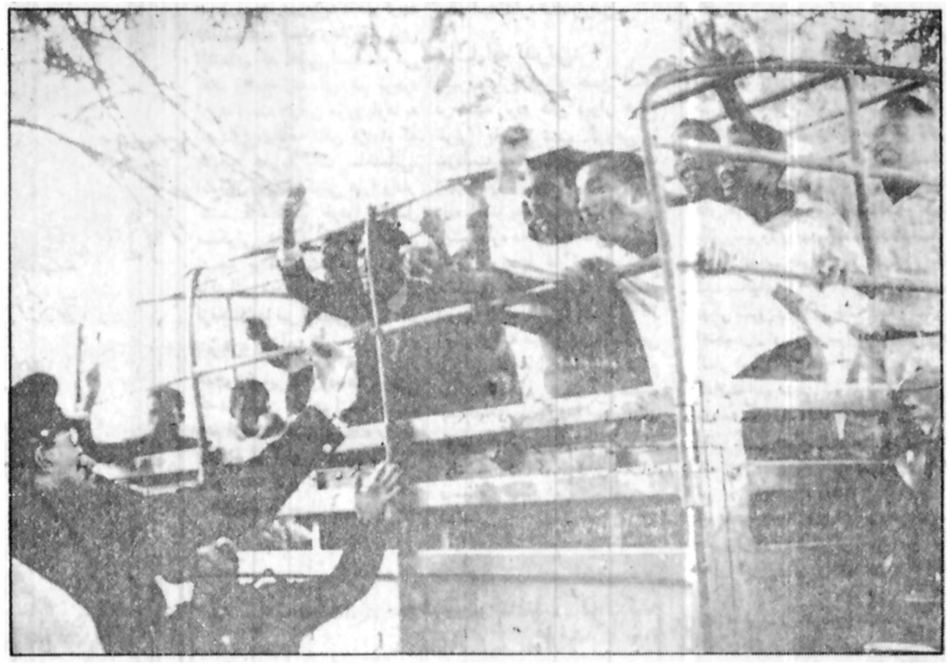

تظاهرات دانشجویان اریتره در قاهره، در برابر سفارت حبشه

اریتره: آنجا که ایده‌ئولوژی ها رنگ می بازد (۲)

۵ جوان هم‌قسم شدند اریتره را به استقلال برسانند

دکتر علیرضا نوری زاده

با ۴۰۰ تفنگ، ۱۵ مسلسل، ۳ خمپاره انداز و ۱۰ کیلو ماده منفجره که از جانب مصر به نهضت داده شده بود، سازمان آزادیبخش مردم اریتره آغاز به کار کرد.

بعدها همین امیر با همه‌ی خاطرات تلخش از روزهای جدائی، واسطه‌ای شد که «صالح صبی» بحضور رهبران سرزمینش برسد. و نهضت رهائی بخشش را با دراهم آنان برپا نگهدارد.

عثمان با بیست هزاردلار در هفدهم آوریل ۱۹۶۰ مفقود شد. هیچکس ازو خبری نداشت حتی نزدیکترین دوستش «ابراهیم ترتیل» که یک اریتره‌ای روشنفکر بود و در دانشگاه قاهره درس می خواند. سرنوشت چنین می خواست که دو رفیق ده سال بعد در صحنه نبرد دوشادوش هم قرار گیرند و با قوای «نجاشی» قرن بیستم ستیز کنند.

بعضی از آگاهان، هفدهم آوریل یعنی روز پنهان شدن عثمان صالح صبی را با بیست هزار دلار، روز تولد نهضت جدید استقلال طلب اریتره می دانند و گروهی روز مرگ آخرین رزمنده هم قسم با پدر «عثمان» را، آغازگر نهضت تازه می دانند. هرکدام ازین دو قول را بپذیریم دراین حقیقت تغییری نمی دهد که تجمع فرزندان مبارزان کهن در اسمره که مصادف با بازگشت عثمان صالح صبی به اریتره بود، نهضت آزادیبخش مردم اریتره را بوجود آورد. سران نهضت پنج تن بودند عثمان که دلار داشت. «ابواسامه» که با فلسطینی ها زیسته بود و رزم میدانست، «ایوخدان» که در بلغارستان درس خوانده بود و با دیالکتیک و مارکسیسم آشنا بود، «حمد عماد حمادی» که دانشکده حقوق قاهره را تمام کرده بود و یک ناصرپرست مومن بود. پنجمین نفر را هیچکس نمی شناخت. جوان لاغر اندام عصبی مزاجی که می گفت با «چه گوارا» حرف زده است. نامش «بوبکر عندوم» بود و برادرش در ارتش اتیوپی درجه سروانی داشت. اینرا خود بوبکر می گفت و دراغاز کار چهارتن دیگر به او شک داشتند. با این وجود بسبب تسلط بوبکر بر زبان فرانسه و اسپانیولی، و نیز بعلت اطلاعات نظامیش درمیان بنیاد گزاران نهضت جائی گرفت و مامور کاری شد. عثمان صالح و ابوخدان نزد راهزنان اریتره‌ای که دردسته های ده نفری فعالیت می کردند رفتند و پس از یکهفته بحث و گفتگو سه گروه از آنان را با خود متحد کردند. حمد عماد حمادی، با یک کشتی مصری به مصر فرستاده شد. درآنجا او به شعبه‌ی کمک به نهضت های رهائی بخش شرق افریقا، که در نزدیکی وزارت دفاع قرار داشت رفت و ضمن مذاکرات با سرهنگ «علی فهمی» که، بعدها سپهبد شد و پس از جنگ اکتبر ۱۹۷۳ نامش را در مذاکرات کیلومتر ۱۰۱ جاده قاهره سوئز بسیار شنیدیم ـ قول گرفت که درصورت متشکل شدن نیروهای مبارزشان در اریتره، بتوانند از کمکهای مادی، نظامی و معنوی مصر، برخوردار شوند. برای شروع کار دولت مصر، چهارصد تفنگ، پانزده مسلسل، سه خمپاره انداز، ده کیلو ماده منفجره، دو بازوکا، و چهارهزار فشنگ گوناگون، دراختیار نماینده نهضتی گذاشت که هنوز نه اسم داشت نه پرچم نه هویت و نه برنامه‌ای که براساس آن، بتوان در درازمدت، مبارزه کرد. سه ماه بعد نخستین خبر از تولد «نهضت رهائی بخش اریتره» در نخستین صفحه روزنامه «اهرام» بچاپ رسید. عین خبر را نقل می کنم «خبرنگار اهرام از حبشه گزارش میدهد. مصطفی محمود خبرنگار ما در گزارش ویژه‌ای اطلاع میدهد که نهضت رهائی بخش اریتره که برای آزادکردن سرزمین مسلمان و عرب اریتره مبارزه می کند درطول هفته گذشته درسه حمله شدید مقادیر زیادی اسلحه سبک از پاسگاههای پلیس و ژاندارمری اسمره و موگالدا به غنیمت گرفتند. گروه فدائیان اریتره‌ای که همگی مومن به قومیت عربی و وحدت اسلامی هستند جوانانی تحصیلکرده و مبارزند و درمیان مردم اریتره درمدت کوتاهی، محبوبیت عجیبی بدست آورده‌اند. یکی از رهبران این نهضت که در کوهستانها موضع گرفته‌اند به خبرنگار ما گفته بود، مبارزه ما تا استقلال کامل «اریتره» و سرنگونی رژیم اتیوپی ادامه خواهد داشت». خبر بهمین جا خاتمه می یابد. بدیهی است دراین تاریخ نه اهرام خبرنگاری در اریتره دارد و نه نهضت چهارصدنفره آزادیبخش، قصد برانداختن رژیم «هایل سلاسی» را کرده است جمله آخر در خبر اهرام به این دلیل می آید که روابط مصر و اتیوپی درآن تاریخ خوب نیست. و این اشاره درواقع اخطاری است به نظام آدیس آبابا که، آهنگ خطر بیخ گوش شما نواخته میشود، و اگر سیاست ضدمصری ادامه یابد، خود خطر در مقابل چشم قرار خواهد گرفت. ساده تر بگویم محبت سرهنگ فهمی درپذیرش نماینده پنج جوان مصمم به مبارزه، و قول و قرارش، و بعد بخشش قاهره و درپی آن خبرهای حاکی از حمایت مصر از نهضت مردم اریتره، در مطبوعات قاهره، اگرچه بعنوان ادامه‌ی سیاست ناصر درحمایت از نهضت های رهائی بخش تعبیر میشد ولی دراین زمان بخصوص بیشتر برای آزردن «نجاشی» قرن بیستم بود. و چون امپراطور کهنسال این حقیقت را میدانست آنقدر قصه را کوچک گرفت که سه سال بعد وقتی با حمایت واقعی مصر ناصری از مبارزان اریتره‌ای و فزونی نفرات نهضت تا ده هزار، سیصدکیلومتر از خاک اریتره وسیله نهضت آزادیبخش، رهائی یافت، وحشت زده فرزندش «اصفا واصن» را به امریکا فرستاد تا اطلاعات کاملتری از نهضت بگیرد. و همراه آن قول مساعدت و کمکی دریافت کند.

جالب اینکه امریکا از نهضت هیچ نمیدانست و گزارش ولیعهد پیر «اصواصن» مبالغه آمیز تلقی شد. با این وجود یکی از دوستان بظاهر چپ گرای امریکا در ارتش اتیوپی که از مردم اریتره بود مامور شد اطلاعاتی از نهضت بدست آورد. نام این مامور که حالا سرگرد شده بود «امان عندوم» بود. امان، افسری آزادیخواه بود که در سفر تعلیماتی اش به امریکا توسط «سیا» موردمطالعه قرار گرفت. چراکه برمبنای گزارش استادانش، قدرت خاصی برای رهبری داشت. سیا همیشه درمورد این نوع گزارشات دقت می کرد. تجربه نیز ثابت کرده بود که اغلب این نوابغ، در سالهای بعد نامی آشنا در رده رهبری کشورهای افریقائی، آسیائی و لاتینی داشتند. پس از سه ماه مطالعه در بعدازظهر شبی که «امان عندوم» به اتیوپی بازمی گشت «سیا» با او وارد مذاکره شد. هیچکس از قول و قرارها خبر نداشت. ولی همه حس می کردند که در سرگرد چیزی تغییر کرده است. اینرا نزدیکترین دوستان او «نفری بانته» که سروان بود و «ماماپاتو» که درجه ستوان دومی داشت بیش ازهمه دریافتند. اما دیگر سخنی از رهاشدن، آزادی، سوسیالیسم و دیالکتیک نمی گفت ساعتها به تفکر

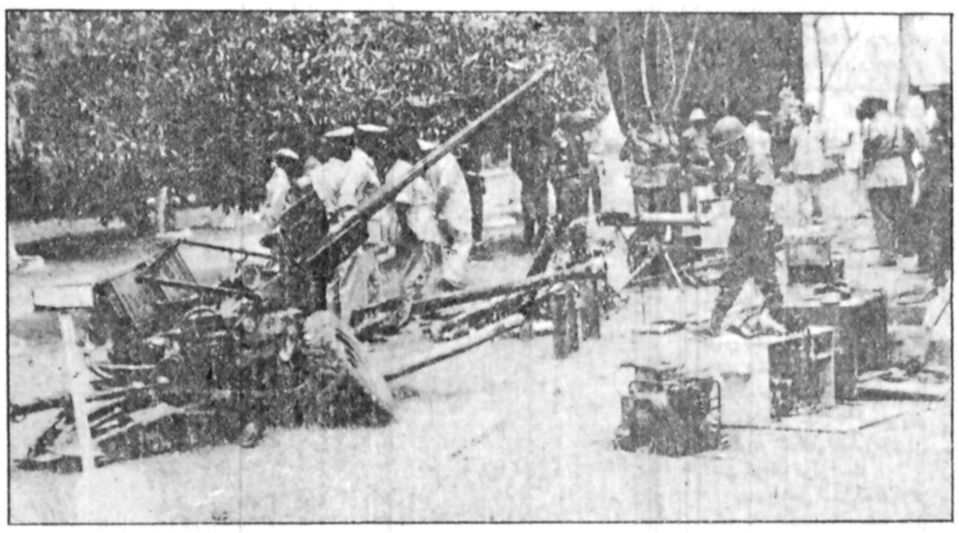

دراین میان نهضت آزادیبخش اریتره به حیات خود ادامه میداد. و دو دفتر اطلاعاتی در بیروت و قاهره داشت. نهضت مستقیما از قاهره حمایت میشد. و کمکهای دیگر دوستان نیز از طریق قاهره بدست نهضت میرسید. در پنجمین سال تولد نهضت درماه ژوئیه دعوتی از قاهره برای «بوبکر عندوم» رسید برادر بوبکر «امان» دراین زمان در ارتش درجه سرهنگی داشت بدون اینکه از وابستگی برادرش به نهضت اطلاعاتی داشته باشد. این پنهان کاری یکی از نخستین اصولی بود که نهضت پذیرفته بود. بسیاری از سران نهضت در شهرها آزادانه رفت و آمد میکردند و حتی گروهیشان شغلهای مهمی در ادارات دولتی داشتند. بنابراین چندان عجیب نبود اگر بوبکر عندوم به مدیریت دانشرایعالی اسمره برگزیده میشد. البته توصیه برادرش هم دراین میان بی تاثیر نبود. از قاهره دعوتی رسید. رئیس دارالمعلمین «اسیوط» از همتای اریتره‌ایش دعوت کرده بود از قاهره و اسیوط دیدن کند. آدیس آبابا، با سفر موافقت کرد. و یکهفته بعد بوبکر در قاهره، در محله «منشیه البکری» درخانه‌ی دو طبقه مرد محبوبش جمال عبدالناصر روبروی دوست دیرینش «چه گوارا» نشسته بود. «چه گوارا» بمحض رسیدن به قاهره از رئیس خواسته بود بوبکر را احضار کند. قصد «چه....» آگاهی از وضع نهضت اریتره، و سفر احتمالی به منطقه و همراهی با آنان بود.

داستان زندگی من

(۱۸)

نوشته: ریچارد نیکسون

رئیس جمهوری اسبق آمریکا

دولتی تحت محاصره

به ارلیشمن گفتم که شما همیشه وجدان این دولت بوده اید و اضافه کردیم که شما خودتان همیشه پاک ترین راه‌ها را برای غلبه کردن برمشکلات توصیه کرده‌اید.

ارلیشمن در جوابم گفت: اگر من وجدان دولت شما بودم در این صورت باید بگویم که وجودم چندان موثر نبوده است.

سخنرانی من در ۳۰ آوریل ۱۹۷۳ اولین نطقی بود که آن را بطور خاص در باره واترگیت خطاب به مردم امریکا ایراد کردم.

من امیدوار بودم که بعد از کابوس هفته های گذشته، عنوان کردن خطابه‌ای محکم در باره بیگناهی خودم همراه با خانه تکانی نمایشی من در دولت که بصورت رفتن هالدمن و ارلیشمن و اخراج مشاور ریاست جمهوری ـ جان دین ـ خودنمایی کرده بود، و متعاقب یک باز سازی فعالانه که میتوانست با وارد کردن اشخاص تازه در دولت و در پیش گرفتن یک مشی باز و عاری از پنهانکاری مردم را متقاعد خواهد کرد که تحقیقات گوناگون در باره واترگیت میتواند و باید، فیصله سریع پیدا کند. من میدانستم که در مقام ریاست جمهوری، کارم در آنجا که پای امور واقعا، مهم در میان باشد خوب است و روی این امید حساب میکردم که مردم از غائله واترگیت به ستوه آیند و با از دست دادن شکیبایی خود، کنگره و رسانه‌ها را زیر فشار بگذارند که به موضوعات دیگری روی آورند و بار دیگر به اموری که واقعا اهمیت دارد توجه کنند. اکنون درک می کنم، ارتکاب اشتباهی فاحش‌تر و محاسبه‌ای نادرست‌تر و فاجعه آمیزتر از آن برای من غیر ممکن بوده است.

در سخنرانی ۳۰ آوریل من این تلقی را القا کردم که تا ملاقات روز ۲۱ مارس خودم با دین ملاقاتی که در آن موضوع پرداخت حق السکوت و باج به متهمین و مجرمین پرونده واترگیت مورد بحث قرار گرفت، بکلی از ماجرای سرپوش گذاشتن عمدی و آگاهانه روی اسرار قضیه واترگیت بی اطلاع بوده‌ام. به مردم گوشزد کردم که شخصا به محض آنکه از موضوع پرده پوشی آگاهی یافتم با عزم جزم و بدون ملاحظه کاری دست به کار شدم که آن خلاف کاریها را خاتمه دهم، حقیقت این بود که، من (برخلاف ادعایم در آن سخنرانی) برقسمتی از جزئیات ماجرای پرده پوشی پیش از ملاقات کذایی‌ام با جان دین در روز ۲۱ مارس وقوف یافته بودم ووقتی هم که از عواقب آن ماجرا آگاه شدم، بجای اعمال کردن رهبری برملا کردن کارهایی که به قصد پرده پوشی صورت گرفته بود، برعکس بنای تقلای بیش از پیش نومیدانه‌ای را گذاشتم تا راه هایی برای محدود کردن آسیبی که، میتوانست بردوستانم، بردولت من و به شخص خودم وارد کند، جستجو کنم.

در آن سخنرانی تکیه کلام من موضوع احساس مسئولیت بود و اینکه کسی که در بالاترین سطح قوه مجریه قرار گرفته است باید بار مسئولیتها را بردوش بگیرد...

ومن این مسئولیتها را قبول میکنم. اما دم زدن از این نکات، بصورتی که من آن روز در سخنرانی ام عنوان کردم صرفا نوعی استفاده از مجردات میان تهی بود ومردم از ورای آن میتوانستند حقایق را مشاهده کنند. بالاخره در همان نطق من به عذرهایی که در نظرخوده توجیه کننده بودند، نیز تشبث جستم این حقیقت که تصادفا معاذیری که من برای دفاع از بی گناهی خودم بکار بردم توجیهاتی بودند که خودم نیز به آنها ایمان نداشتم، چندان تفاوتی در داوری نهایی مردم بوجود نیاورد. بیک مفهوم واترگیت زائیده روح وطرز فکر ونتیجه وسایل بکار برده شده را توجیه خواهد کرد. یعنی منشی که وقایع دهه شصت بوجود آورده بود. از طرف دیگر این نکته هم حقیقت داشت که اگر ما غالبا مرتکب این اشتباه شدیم که مانند دولتی تحت محاصره عمل کردیم دلیلش این بود که ما واقعا دولتی در شرایط محاصره بودیم. ومن ایمان داشتم که این ادعا نیز حقیقت دارد که اگر ذهن خودم گرفتار مشغله ویتنام وسایر مسائل سیاست نبود، شاید محتاطانه عمل میکردم واین شیوه را تا درک ابعاد کامل قضیه پرده پوشی بکار میبردم، وچه بسا که اگر نتوان گفت بدلایل اخلاقی دست کم ـ به این سبب که در آن صورت وقوف میبافتم که ما داریم با سر بطرف دامی میرویم که مفری برای بیرون آمدن از آن وجود ندارد، به سرعت اقدام میکردم تا از وقوع فاجعه جلوگیری کنم.

شبکه خطوط هواپیمائی درایران چگونه ایجاد شد؟

اولین بار یک شرکت هواپیمائی آلمانی بنام «یونکوس» عهده دار حمل و نقل بار و مسافر در داخل کشور شد و سپس شرکت های هواپیمایی «ایرانین ایرویز» و «پارس» تاسیس گردید.

و سرانجام در پنجم اسفند ماه ۲۵۲۰ شاهنشاهی شرکت هواپیمائی ملی ایران «هما» تاسیس شد که امروز در ردیف مجهز ترین و معتبر ترین شرکت های هواپیمایی جهان بشمار میرود.

اولین شرکت هواپیمایی درایران که درزمینه حمل و نقل بار و مسافر به فعالیت پرداخت، یک شرکت هواپیمایی آلمانی بنام «یونکرس» بود. شرکت هواپیمایی «یونکرس» بموجب لایحه‌ای که دربیستم بهمن ماه ۲۴۸۴ شاهنشاهی از تصویب مجلس گذشت، حق امتیاز حمل و نقل مسافر و بار درخطوط داخلی را بمدت ۵ سال درانحصار خود گرفت و با دایرکردن شعبه‌ای درایران به فعالیت مشغول شد.

فعالیت شرکت هواپیمایی یونکرس درایران ادامه داشت تا آنکه سه سال بعد ایران دو هواپیما از شرکت «یونکوس» خریداری کرد. این هواپیما ها را دو خلبان آلمانی به ایران آوردند. یکی از این دو خلبان «آدولف بوم» نام داشت. دو هواپیمای خریداری شده درخدمت ارتش قرارگرفتند.

شرکت هواپیمائی یونکرس ضمن آنکه حق انحصاری حمل مسافر و بار درایران را داشت، متعهد بود که حداکثر درمدت یکماه پس از تصویب لایحه مربوط به داشتن حق حمل بار و مسافردرایران، خطوط هوایی تهران ـ بندرپهلوی، تهران ـ بندربوشهر و تهران ـ قره نور را دایرکند و علاوه برآن متعهد شد و بود که یک موسسه فنی برای آوردن هواپیماهای آموزشی به ایران و تربیت خلبان متخصص درایران دایرکند.

درهمین زمان بود که پرواز هواپیماهای دیگر هم به ایران آغاز شد و اولین شرکت بین المللی که به ایران پرواز انجام داد، شرکت «امپریال ایرویز» بود که این شرکت امروز «بریتیش ایرویز» نامیده میشود.

هواپیماهای شرکت «امپریال ایرویز» درنخستین پرواز خود به تهران که از لندن انجام شد و درروز ۳۰ ماه مارس ۱۹۲۹ صورت گرفت درمسیر خود دربندربوشهر و بندرلنگه توقف های کوتاهی داشت. بدنبال این هواپیما، پرواز دیگری از سوی شرکت هواپیمایی «ک. ال. ام» دردوازدهم سپتامبر ۱۹۲۹ صورت گرفت. این پرواز از آمستردام به مقصد جاکارتا صورت گرفته بود که درمسیرراه خود به جاکارتا دربندربوشهر توقف کوتاهی کرد.

نکته جالب اینکه هواپیمای «ک. ال. ام» فاصله بین آمستردام تا جاکارتا را درانروزگار پنجاه و پنج روزه طی کرد!

بهرحال فعالیت شرکت هواپیمایی آلمانی یونکرس درایران، زمان درازی نپائید و دولت ایران راسا اقدام به ایجاد یک شرکت هواپیمایی کرد. هواپیماهای این شرکت ایرانی از نوع «دراگون راپیدز» بود. هواپیماهای نخستین شرکت هواپیمایی ایران را خلبانان نیروی هوایی شاهنشاهی هدایت می کردند. کار این هواپیماها بیشتر حمل پست، بار و مسافر درداخل کشور و برخی از کشورهای همجوار بود.

فعالیت نخستین شرکت هواپیمایی ایران دردوران شوم جنگ جهانی دوم که دامنه اثرات آن به کشور ما نیز کشیده شد، متوقف ماند و بدین ترتیب رکود و وقفه‌ای درکار حمل و نقل هوایی ایران پدید آمد. با اینحال سرانجام پس از مدت زمان کوتاهی درسال ۲۵۰۵ شاهنشاهی که ایران دشوارترین شرایط حیات خود را طی می کرد، باردیگر تلاش برای پیوستن ایران به خطوط هوایی آغاز گردید. درادامه این تلاش بود که شرکت هواپیمایی دیگری بنام «ایرانین ایرویز» تاسیس و آغاز بکار کرد و شرکت هواپیمایی «ایرانین ایرویز» با سرمایه بخش خصوصی و استفاده از چند فروند هواپیمای کوچک تشکیل شد و درخطوط داخلی به فعالیت پرداخت. فعالیت این شرکت بیشتر درزمینه حمل بسته های دولتی دور میزد.

درسال ۲۵۱۲ شاهنشاهی گام بزرگ دیگری درراه ایجاد شبکه هوایی کشور برداشته شد و براساس مقررات قانون تجارت ایران، شرکتی بنام شرکت هواپیمایی «پارس» با هدف حمل کالا درداخل مملکت تاسیس و آغاز بکار کرد. این شرکت سه سال بعد با چهار فروند هواپیمایی که دراختیارداشت، به حمل مسافردرخطوط داخلی و خارجی پرداخت.

دولت ایران بمنظور حمایت از این دو شرکت هواپیمایی داخلی امور حمل و نقل مربوط به زائران خانه خدا را نیز درسال ۲۵۱۴ باین دو شرکت هواپیمایی (ایران و پارس) واگذار نمود و ۴ سال بعد نیز ۳ فروند هواپیمای «رایکانت» خریداری و دراختیار این دو شرکت قرارگرفت.

اما باتمام حمایت هایی که از سوی دولت بعمل آمد، کار این دو شرکت جوابگوی احتیاجات مملکت نبود و با درنظرگرفتن نیاز کشور به یک شرکت هواپیمایی مدرن و نیرومند و از هرجهت مجهز، سرانجام شرکت هواپیمایی ملی ایران «هما» درپنجم اسفند ماه ۲۵۲۰ شاهنشاهی تاسیس گردید. امور حمل و نقل بار و مسافر را شرکت هواپیمایی ملی ایران «هما» درسطح بسیار وسیع و گسترده‌ای بعهده گرفت و هرچند که درآغاز کار خود را با چند هواپیمای کوچک ملخ‌دار آغاز کرد و پروازهای کوتاه و معدودی به چند شهر داخلی و چند امارت درخلیج فارس داشت، اما روزبروز برتجهیزات خود افزود و دامنه پروازهای خود را بسرعت گسترش داد تا آنجا که طولی نکشیددرردیف یکی از معتبرترین و مجهزترین شرکت های هواپیمایی جهان درآمد و امروز با بهره گیری از مدرن‌ترین هواپیماها، به اکثر نقاط جهان پروازهای مرتب و منظم دارد و درمیان شرکت های هواپیمایی بزرگ، از ارزش و اعتبار فوق‌العاده‌ای برخوردار است.

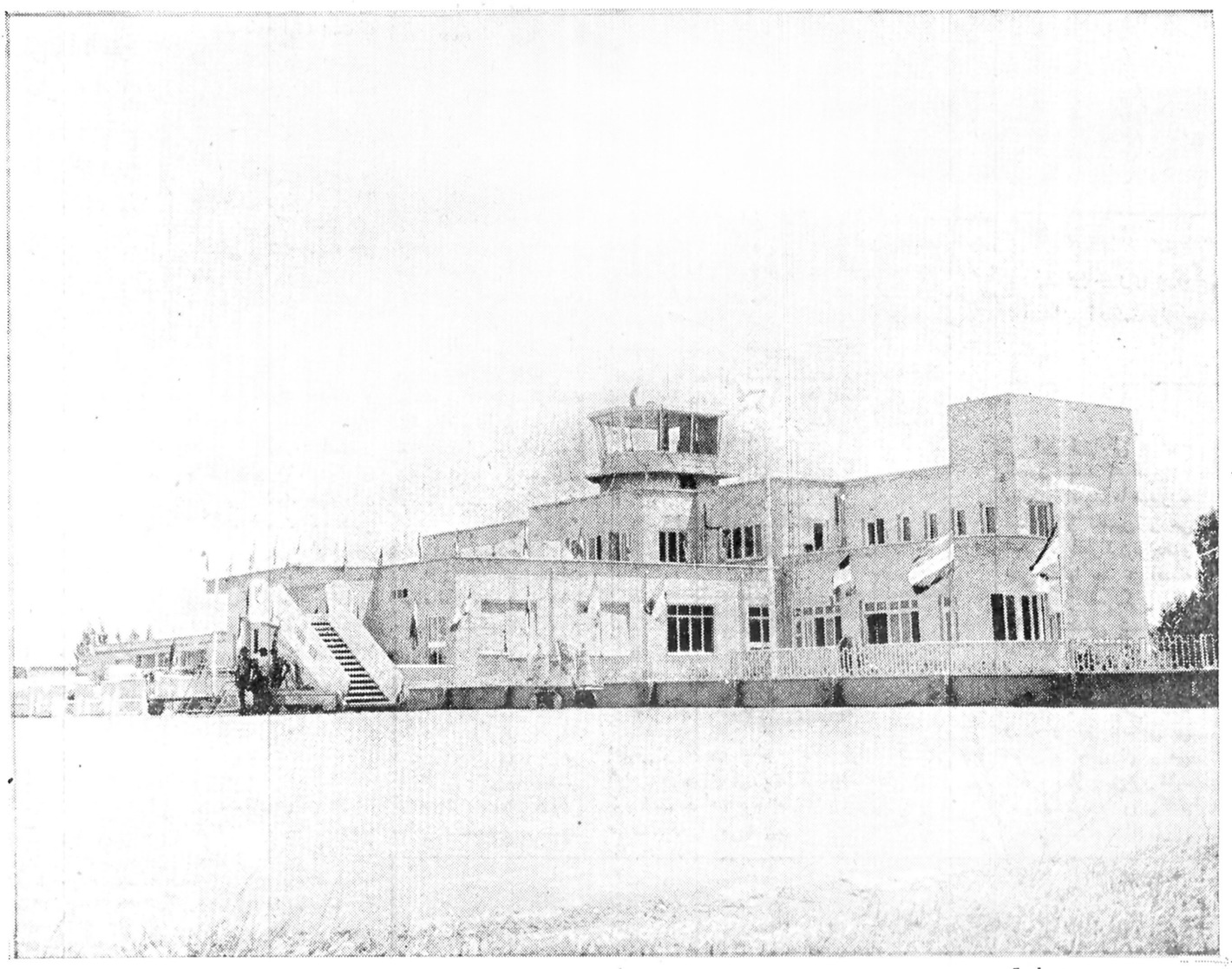

نمایی از فرودگاه مهرآباد...

مهمانداران در تامین آسایش و رفاه مسافران هوایی نقش بسیار موثری دارند، تا انجا که گفته میشود این گروه از خدمه هواپیما های مسافر بری عامل اصلی موفقیت خطوط هوایی بشمار میروند.

آغازسی و دومین سال فعالیت ثمربخش و ارزنده

سازمان هواپیمائی کشوری

را تبریک میگوییم

آژانس هواپیمائی سرانجام

SARANJAM

اول خرداد

سرآغاز فصل پرغرور تسخیر آسمانها در ایران زمین و تلاش در راه گسترد گی هرچه بیشتر خطوط هوائی که بهره آن امروز افتخار و سربلندی است بر کلیه کارکنان سازمان هواپیمائی کل کشوری و ملت ایران گرامی باد.

مدیرعامل سازمان توریستی و مسافرتی کارنا

صفحات ویژه بمناسبت سالروز تأسیس هواپیمائی کشوری

یکشنبه ۳۱ اردیبهشت‌ماه ۲۵۳۷ـ شماره ۱۵۶۱۵

همانندیهای حیرت آور طرح «ژول ورن» نویسنده فرانسوی بامشخصات فنی سفینه فضائی آپولو ۱۱

پرواز به آسمانها و تسخیر کهکشانهای بیکران و بیش از همه آشنائی با جهان اسرارآمیز و خیال انگیز افق های گسترده شاید از دیرینه‌ترین و عمیق‌ترین آرزوهای انسان طی قرنهای متمادی بشمار آید.

حتی هنگامیکه بشریت مراحل نخستین کشف طبیعت را می گذرانید و هنوز از آثار تمدن و مدنیت واقعی نشانه ای نبود این امید هیجان آمیز ووسوسه کننده او را به تلاش برای پرواز به آسمانها برمی انگیخت و با دیدن پرواز پرندگان و مرغان سبکبال و آسمانگرد شوق سفر به فراز زمین ذهن او را می فریفت. فریب این آرزوی بزرگ، سالها و قرنها انسان را به تلاش های ناکامیاب و گاهی تجربه های نسبتا امیدوار کننده‌واداشت که از صفحات جذاب تاریخ پرواز محسوب میشود.

بارها و بارها انسانهای قرنهای نخستین آفرینش و دیگر زادگان بشردرسده های مختلف با خود اندیشیدند که چگونه است آدمی با افتخار هوشمندی ویژگیهائی که نصیب او ساخته‌اند از مرغان و پرندگان تیزپرواز ناتوان تراست و با همه آزادگیهائی که به او نسبت می دهند اسیرزمین و خاک است و قادرنیست از این جاذبه پنهان یعنی کشش سطح زمین رهائی یابد.

گردونه های آسمانی

افسانه ها و اساطیر ملت ها درباره آرزوی پرواز و کوشش و تکاپوی ـ آدمیان خیال پرست و دوستدار آسمانها روایات متعددی دارد که بی گمان بخشی از رازآمیزترین دوران حیات انسانی را رقم میزند زیرا طی قرنهای دراز و نسلهای گوناگون لااقل چند نفری برای ـ تحقق این آرزو جان و ثروت و گاهی هستی دهها نفر از هنوعان خودرا قربانی این امید کردند و هنوز با گردونه های ساخته شده اززمین فاصله ای نداشتند که باردیگر برزمین فرودآمدند و یا دراعماق دریاها و انزوای صحراها جان سپردند.

گردونه های سرنگون شده، بادبانهای ازهم دریده و کالسکه های پرواز کننده ای که تا آغاز پیدایش هواپیما به خون سرنشینان بلند پروازشان آلوده شده و درعمق فراموشی زمان جایگزیده‌اند از شمار دهها و صدها می گذرد که بی تردید تاریخ فقط اندکی از این بسیار را توانسته و یا خواسته است ضبط کند و از آن نام ببرد.

شاهنامه فردوسی، یادگار یگانه اندیشه های ایرانی و عظیم‌ترین حماسه تبارآریائی که داستانهای زمانهای دور و تاریخ غرورآمیز سرزمین ما را ترسیم کرده است درتوصیف کیخسرو شهریار از سفراو به آسمان سخن می گوید و داستانی لطیف و جذاب از گردونه او که به یاری مرغان و عقابهای وحشی و پرتوان حرکت می کرد می پردازد. سراینده شاهنامه پایان این خیال پردازی قهرمانانه را نیز فاش می کند و به بازگشت نافرجام شهریار ایرانی با لحنی نا امیدانه اشاره دارد، زیرا برای این شاعر بلند اندیش که مرغ آرزوهایش تا دورترین سرزمینها قدرت پرواز داشت و حتی درسیاهترین دوران تاریخی و زوال قوم ایرانی آرزوی احیاء عظمت این سرزمین را امکان پذیر می دانست از امیدواهی شهریار ایرانی برای تسخیر آسمان و سفربه بلندیهای بی پایان سقف نیلگون زمین به شگفتی دچار شده بود.

ناامیدیهای سقوط برزمین

کیخسرو، فرمانروای ایرانی دوران پیشدادیان که به اعتقاد تاریخ نویسان درسالهای هزاره قبل از میلادمسیح بوده است دراندیشه سفراسمانی ـ کالسکه‌ای از سبک وزن‌ترین چوبها و فلزها میسازد و فرمان میدهد تا ـ دور درپروازترین مرغان وحشی و پرندگان آسمانگرد را برای حرکت این «هوانورد» شکار کنند و سرانجام دریک بامداد روشن باطلوع خورشید به آسمان صعود می کند ولی ناگفته پیداست که این تجربه نیز ماندـ دیگرآزمون های پرواز به آسمان با شکست روبرو میشود و کالسکه و سرنشین آن بزمین سقوط می کند.

از افسانه های دیگر باستانی، سفرامیراطور چین است که این پرواز نیز نه تنها با کامیابی همراه نیست بلکه موجب مرگ امپراطور «بلندپرواز» میشود.

قرنها می گذرد و انسان با حسرت آمیخته به عجز و ناتوانی به آسمان، این جهان اسرارآمیز و کشف نشدنی دیده می دوزد و هربار که قصدعزیمت بسوی این قلمروناشناس را دارد با تجربه تلخ دیگری روبرو میشود.

آسمان حریم فرشتگان!

به گواهی تاریخ درقرن ۱۸ دهها فیزیکدان و صنعتگر دانشمند درکارگاههای خود به کشف قانونهای جدیدی برای پرواز به آسمان تهیه می کنند که حتی یک مورد از این کوششها به ثمر نمی رسد و انسان این قرن نیز مانند ـ نسلهای گذشته همچنان دراسارت زمین بجا می ماند تا آنجا که دریک فاصله چند ساله امید به پرواز به نومیدی و یاس می انجامد. یک مرد روحانی اروپا که نیمی از عمرش را صرف پژوهش و تحقیق ـ برای تجربه امکانات پرواز به آسمان گذرانده است دراواخر قرن هیجدهم دروصیت نامه خود می نویسد:فیزیک و قوانین علمی اگر به حل همه مشکلات موفق شود گمان نمی کنم بتواند راز آسمانها را کشف کند. آسمان فقط برای فرشتگان آفریده شده است و انسان خاکی راه به این حریم مقدس را ندارد»

تصور مردم جهان از منظومه شمسی و اسرار آسمان نیز آمیخته‌ای از افسانه و خیال بود و تقریبا شباهتی با اعتراف همان کنیش داشت که آسمان را سرزمینی دست نیافتنی دوراز دسترس انسان میدانستند.

جاده های آسمانی

با وجودانیکه درسال های نخستین قرن ۱۶ ستاره شناس دانمارکی «تیخوبراهه» متولد سال ۱۵۴۶ و بعد از او همکارنابغه اش «یوپان کپلر» (۱۶۳۰ـ۱۵۷۱) به یافته های ارزنده‌ای درباره مدارماه و حرکت آن توفیق یافتند و سرانجام درسال ۱۶۸۷ «اسپاک نیوتون» با انتشار قانون جاذبه توانست انسان را با حقایق علمی فوق‌العاده‌ای آشنا کند تا آنجا که «گالیله» موفق به ساختن «تلسکوپ» برای شناخت ویژگیهای سطح کره ماه گردید بازدرقرن های ۱۷ و ۱۸ پرواز به آسمان یک افسانه باور نکردنی و تحقق ناپذیر بنظر می آمد.

نبوغ حیرت‌اور و تخیل نافذ و مرزشکن «ژول ورن» نویسنده بزرگ قرن ۱۹ را شاید بتوان از موثرترین ابزارها و امکانات اختراع مه‌نوردها و هواپیماها دانست زیرا او بود که سالها پیش از تجلی امید انسان برای سفربه آسمان یعنی ۱۰۷ سال پیش درکتاب خود موسوم به «مسافرت درزمین بکره ماه و گردش درمدار آن» که بسال ۱۸۶۵ منتشر شد جزئیات یک سفر آسمانی را شروع کرد و جالب این که شخصیت فنی «مه نورد» ژول ورن از نظر علمی با آنچه سفینه های امروز ساخته شده است بی شباهت نیست و در حقیقت نمونه‌ای از یک طرح اولیه است که امروز کشورهای صنعتی برای تسخیر ماه آماده کرده‌اند.

با نگاهی تطبیقی به طرح «ژول ورن» با آپولو ۱۱ بخوبی می توان یگانگی های تکنیکی و تشابه شیوه های عملی آنها را بررسی کرد.

طرح «ژول ورن» و آپولو ۱۱

«مه نورد» تخیلی و آفریده ذهن نویسنده فرانسوی حامل ۳ فضانورد است و مانند آپولو ۱۱ استوانه‌ای شکل و از آلمینیومی با وزن سبک است که همین خصوصیات در آپولو ۱۱ نیز دیده میشود و از وجوه مشترک این طرح با سفینه فضائی امریکا ارتفاع ۴ متری آپولو و قطر ۴/۵ متری آنست که «ژول ورن» نیز آنرا با رقمهای دقیق ۵ و ۳ متر مشخص کرده بود.

سکوهای پرتاب هر دو سفینه نیز تقریبا شباهت زیادی با همدیگر دارد زیرا «ژول ورن» پایگاه پرتاب سفینه خود را نزدیک به ۲۷۱ درجه عرض جغرافیائی تعیین کرده بود که با توجه به عرض جغرافیائی پرتاب سفینه آپولو از «کیپ کندی» که فقط ۱۴۰ کیلومتر از این نقطه خیالی فاصله داشت می توان او را بعنوان یک کارشناس فضانوردی شناخت.

سرعت اولیه مه نورد

نویسنده فرانسوی «ژول ورن» ۱۲ کیلومتر در ثانیه پیش بینی شده بود و آپولو ۱۱ نیز بعد از آمادگی پرواز یعنی روشن شدن موتور سوم که در طبقه بالای سفینه قرار داشت با شتابی برابر ۱۱ کیلومتر بسوی اسمان صعود کرد.

نکته شگفت آوری که هم اکنون نیز در محافل علمی و فضا شناسی از آن با اعجاب سخن گفته میشود میزان مدت پرواز تا کره ماه است که «ورن» آنرا در سفر تخیلی خود ۹۷ ساعت و سیزده دقیقه و ۲۰ ثانیه قید کرده است که با مدت زمان آپولو ۱۱، تا کره ماه شباهت زیادی دارد باین ترتیب که این سفینه در مدت ۱۰۳ ساعت و ۳۰ دقیقه توانست بماه برسد و تطبیق این ارقام خود نشانه‌ای از دقت نبوغ شگرف نویسنده فرانسوی در قرن ۱۹ است.

از دیگر خصوصیات فنی و تکنولوژی آپولو ۱۱ با سفینه پیشنهادی ژول ورن می توان بنکات زیر اشاره کرد:

فضانوردان در اپولو ۱۱ و سفینه ژول ورن هر دو شرایط بی وزنی را آزمایش کردند و از مشاهدات خود در سطح ماه عکسهائی برداشتند و اعجاب آورتر این که فضانوردان «ورن» دریای آرامش را برای فرود خود انتخاب کرده بودند یعنی درست همان نقطه‌ای که «نیل آرمسترانگ» و «ادوین آلدرین» راه پیمائی فضائی خود را انجام دادند.

پایان این دو سفر، یعنی ساخته ذهن نویسنده فرانسوی و نخستین سفینه فضانورد نیز همانند است باین معنی که فضانوردان هر دو سفینه در اقیانوس آرام سقوط کردند و پس از گشوده شدن کپسول ها فضانوردان با یک ناو جنگی از آب گرفته شدند.

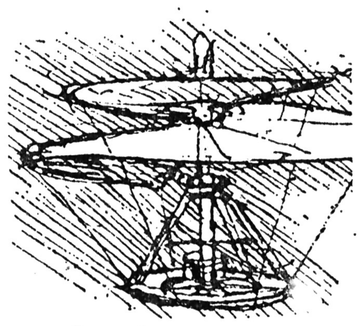

تصویری است ازطرح یک گردونه آسمانی که لئوناردداوینچی ۵ قرن پیش دریادداشت های خود ترسیم کرده است وشباهت فوق‌العاده آن با هلیکوپتر های امروز حیرت بیننده را برمی انگیزد.

این فرزانگی و نبوغ افسون کننده که امروز با سنجش واقعیت ها همه را به ستایش و تحسین بر می انگیزد در آغاز قرن نوزدهم و حتی سالها بعد جز افسانه پردازی و افسونگری یک تخیل استثنائی بشمار نمی آمد و در آن زمان بشر انچنان امید باخته و عاجز از فتح آسمانها بود که طرح «ژول ورن» را نیز داستانی بی اساس و تحقق ناپذیر می دانست و از همین رو شاید جالب باشد که یاداوری کنیم از این کتاب نه تنها استقبالی در خور یک اثر علمی و شایسته نشد بلکه منتقدان آنرا حاصل جنون یک نویسنده پریشان خیال توصیف کردند.

هواپیما در عرصه پهناور افق

پندار بیهوده و اندیشه دور از واقعیتی است اگر تصور شود گذشت زمان و یا تصادف و عامل نا آگاهانه‌ای همچون تقدیر و سرنوشت موجب شد که جهان در قرن بیستم به این موحله از کامیابیهای تکنولوژی در زمینه صنعت هواپیما و سفر به منظومه های آسمانی دست

بقیه در صفحه ۱۲

شهریار ایرانی با ساختن گردونه‌ای سبک وزن وبانیروی پرندگان وحشی قصد سفر به آسمان را داشت ولی چند لحظه بعد بزمین سقوط کرد

ساخت هواپیما حاصل قرنها کوشش وتجربه صدها انسان است که آرزوی پرواز به آسمان راداشته‌اند

هواپیما، آغاز گر تمدن وزمان نو

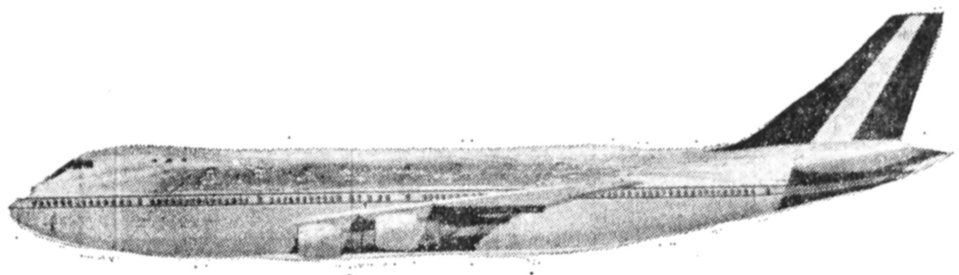

مشخصات مه نورد «ژول ورن»:

- ۳ سرنشین
- استوانه‌ای آلومینیومی
- ارتفاع ۵ متر
- قطر سفینه ۳ متر
- سکوی پرتاب درمدار ۲۷ درجه عرض جغرافیائی
- سرعت مرحله‌اول ۱۲ کیلومتر درثانیه
- سرعت مرحله‌اول ۱۲ کیلومتر درثانیه
- مدت حرکت‌تاکره ماه ۹۷ ساعت‌وسیزده دقیقه
- فرودسفینه دراقیانوس آرام

ویژگیهای فنی وتکنولوژیک آپولو۱۱

- ۲ سرنشین
- استوانه‌ای‌شکل ازآلومینیوم
- ارتفاع ۴ متر
- قطر ۳ متر
- سکوی‌پرتاب درمدار ۲۸ درجه
- سرعت مرحله‌اول ۱۱ کیلومتر
- مدت حرکت۱۰۳ ساعت
- فرودسرنشینان بزمین دراقیانوس آرام

و نیویورک، لوس آنجلس،
سانفرانسیسکو، میامی، واشنگتن،
بوستون، شیکاگو، دیترویت، فیلادلفیا،
آنکوراژ.

مستقیم ازطریق لندن بابریتیش ایرویز
به آمریکا پرواز کنید!
خوشحالیم ازاینکه باما پرواز میکنید

British airways

ما ازشما بهتر پذیرائی میکنیم

*(قابل اجرا از دوازدهم اردیبهشت ۲۵۳۷)

برای اطلاعات بیشتر لطفا" باآژانس مسافرتی‌خود، یا بریتیش ایرویز تماس حاصل فرمائید.

تهران: خیابان شاهرضا، شماره ۸۷۴ تلفن ۹ـ۳۷۰۱۰۵

آبادان: سان شاین، آرکاد، شماره ۲۷/۲۸ تلفن ۳۲۳۷۲/ ۳۱۱۵۴ / ۳۲۴۷۱

آغازسی ودومین سال فعالیت ثمربخش وارزنده

سازمان هواپیمائی کشوری

را تبریک میگوییم

شرکت مسافرتی آسیا

اولین هواپیمائی که به تهران آمد باعث ترس و تعجب مردم شد!

*** تنها مسافر طیاره‌ای که ۶۵ سال قبل از تهران به بغداد میرفت، از ترس حاضر به سوارشدن نبود. اما اطرافیان او چهاردست و پایش را گرفتند و او را بزور انداختند توی طیاره.... اما ساعتی بعد او فریادزنان وسرا پا خونین از طیاره پیادهشد!**

نخستین بار در حدود ۶۶ سال قبل که برای اولین بار هواپیما به ایران آمد، علاوه بر آنکه بسختی موجب حیرت و شگفتی مرده ایران آنروز شد، ترس و وحشت آنها را نیز برانگیخت. زیرا برای مردم آن روزگار عجیب و باور نکردنی بود که جسم آهنین و بزرگی در آسمان پرواز کند.

حادثه آمدن نخستین هواپیما به ایران که در زمان خود از حوادث پرسر و صدا و جنجال برانگیز بود در سال ۲۴۷۱ شاهنشاهی رخ داد. در یکی از روزهای ماه صفر مردم تهران ابتدا صدای غرش خوف انگیزی از آسمان شنیدند و وقتی چشم به آسمان دوختند، طیاره‌ای را دیدند که درحال پرواز بود. در باره طیاره هرکس چیزی می گفت و آنرا به گونه‌ای تعبیر و تفسیر می کردند و بالاخره در برابر چشمان متعجب و وحشت زده مردم، طیاره‌ای که به تهران آمده بود، در آسمان چرخی زدو در میدان مشق (محل کنونی باغ ملی) برزمین نشست.

این هواپیما از نوع «یونکرس» بود وخلبان آن «کوزمینسکی» نام داشت. با فرود آمدن هواپیما در میدان مشق، مردم دسته دسته به تماشای آن شتافتند و حتی روز بعد، «احمد شاه» و جمعی از مقامات لشکری و کشوری دستجمعی به تماشای طیاره رفتند و ماجری آنقدر برایشان جالب بود که دستجمعی در کنار طیاره ایستادند و با آن عکس به یادگار گرفتند که این عکس در مجله «ایلوستراسیون» چاپ شد.

ماجرای ورود نخستین طیاره به تهران که در تاریخچه پست و تلگراف و تلفن ایران از آن سخن رفته است، براساس همین تاریخچه موجب سرگرمی و تفریح مردم شده بود. جریان آنقدر مهم بود که روزنامه «ارشاد» که از مطبوعات معروف و انگشت شمار آنزمان بود در این باره نوشت: طیاره‌ای که به تهران آمده است به خلبانی کوزمینسکی تا کنون در چند کشور نمایش های هوایی جالبی داده است و قرار برایست که در تهران هم نمایش هایی بدهد.

موضوع نمایش هوایی طیاره در تهران، دهان بدهان گشت و مردم همه از ماجرا آگاه شدند. روز نمایش نیز تعیین شد. تعداد زیادی بلیط فروخته شد و سرانجام روز برگزاری نمایش، در میدان مشق که محل پرواز طیاره بود، غلغله‌ای برپا شد. عده زیادی از مردم برای تماشای نمایش هوایی به بالای پشت بام ها رفتند و سرانجام در میان شور و هیجان بیسابقه مردم، خلبان کوزمینسکی در طیاره نشست و موتور آنرا روشن کرد. همینکه موتور «یونکرس» با سرو صدای زیاد روشن شد و گردش پروانه های آن گرد و خاک زیادی بلند کرد، ناگهان عده‌ای از تماشاچیان وحشت زده پا بفرار گذاشتند و آنها که شهامت بیشتری داشتند برجای ایستادند. فراریان مقداری که دور شدند، وقتی دیدند آسیب و خطری از جانب هواپیما متوجه آنها نیست، ایستادند و با ترس و لرز آرام آرام دوباره به صف تماشاچیان پیوستند.

سرانجام در میان نگاههای حیرت زده، طیاره «یونکرس» پس از آنکه چرخی در میدان مشق زد، سرعت گرفت و بآسمان برخاست. طیاره برفراز شهر تهران چند بار چرخید، شیرجه رفت و با حرکات خود مردم را مسحور کرده بود و بالاخره طیاره بسمت شمال تهران، بسوی البرز رفت و جماعت تماشاچی تا جائیکه ناپدید شد، آنرا با چشم دنبال کرد.

تمام نمایش هوایی آنروز ممین بود. بسیاری از مردم تهران نروز دیگر از سرنوشت طیاره خبری نیافتند تا آنکه چند روز بعد، فقط عده معدودی از رهگذران خیابان علاءالدوله (فردوسی فعلی) قطعات متلاشی شده طیاره را دیدند که روی چهار چرخه اسبی گذارده شده و آنرا بسمت میدان توپخانه میبردند:

این، ماجرای نخستین طیاره‌ای بود که به ایران آمد...

اما سال بعد، باز هم طیاره دیگری در آسمان تهران نمایان شد و باز هم مردم به شگفتی و حیرت دچار شدند.

دومین طیاره‌ای که به تهران آمد، یک هواپیمای نظامی انگلیسی بود که ملح چهارشاخ چوبی داشت. فرودگاه این طیاره نیز همان میدان مشق بود.

این بار نیز تعدادی بلیط فروخته شد و جماعتی برای تماشای عملیات طیاره در میدان مشق گردآمدند. آنروز قرار بود این طیاره بعد از پرواز و اجرای عملیاتی در آسمان تهران، به بغداد برود. همچنین قرار بود که یکی از کارکنان سفارت انگلیس نیز با آن طیاره از تهران به بغداد پرود. وقتیکه همه چیز برای پرواز آماده شد و خواستند کارمند سفارت انگلیس را سوار طیاره کنند، او با وحشت و ترس از سوار شدن به طیاره خودداری کرد. آنچه اطرافیان خواستند مسافر ترسو را قانع کنند که پرواز با طیاره ترسی ندارد، او زیر بار نمیرفت و حاضر به سوارشدن نبود. طیاره بانتظار سوار شدن تنها مسافرش ایستاده بود و جماعت منتظر پرواز آن بودند و بالاخره وقتی مسافر بزبان خوش حاضر نشد سوار طیاره شود، اطرافیان وی ناگزیر متوسل به زور شدند چهار دست و پای او را گرفتند و او را انداختند توی طیاره و در طیاره را بستند!

هواپیما با یک مسافر وحشت زده، یک سگ و مقداری بار، در میدان مشق بحرکت درامد. خلبان طیاره را از انتهای میدان مشق بحرکت درآورد و سرعت گرفت اما نتوانست از جا بلند شود و پرواز کند. ناگزیر خلبان برای احتراز از تصادف با دیوار میدان مشق، بسمت چپ پیچید و این بار میدان را از جنوب به شمال طی کرد، ولی باز هم طیاره بلند نشد و خلبان باز هم طیاره را بسمت دیگری چرخاند و این مرتبه وقتی مسیر میدان را طی کرد متوجه شد دارد میزند توی تماشاچیان که باز هم عده‌ای گریختند و بالاخره طیاره بعد از چند بار چرخیدن دور میدان مشق و کوشش برای برخاستن و موفق نشدن، در گوشه‌ای از میدان توقف کرد.

با متوقف شدن هواپیما، تنها مسافر آن در حالیکه فریاد میزد در طیاره را باز کرد و بیرون پرید. وقتی کارکنان سفارت بسوی او رفتند اورا غرق درخون یافتند و معلوم شد که وقتی هواپیما برای برخاستن تلاش می کرده، سگی که در آن بوده از تکانهای شدید دچار وحشت شده و به مسافر بینوای نگونبخت حمله می کند و او را از چند جای بدن بشدت مجروح میسازد.

سرانجام روز بعد طیاره بدون مسافر ترسوی خود یکبار دیگر بحرکت درآمد و این مرتبه خلبان موفق شد طیاره را بپرواز دراورد. هلهله و فریاد مردم تماشاچی برخاست. اما هواپیما که فقط چند متری از زمین بلند شده بود، از روی میدان مشق گذشت و پس از طی مسافتی کوتاه، با یک قوس سریع، روی خاکریزهای خندق پشت سفارت روس افتاد زمین! دراین ماجرا به خلبان هواپیما صدمه‌ای نرسید و لاشه هواپیما به سفارت انگلیس حمل شد.

این سرنوشت اولین و دومین هواپیمائی بود که در ۶۶ سال قبل از این به تهران آمدند اما در سالهای بعد، در دوران سلطنت اعلیحضرت رضا شاه کبیر، ایران اقدام به خرید دو فروند هواپیما کرد و باین ترتیب نخستین سنگ بناوشا لوده صنعت هواپیمایی در ایران بنیان نهاده شد.

فرودگاه شیراز که در ردیف یکی از مدرترین و مجهز ترین فرودگاههای کشور است.

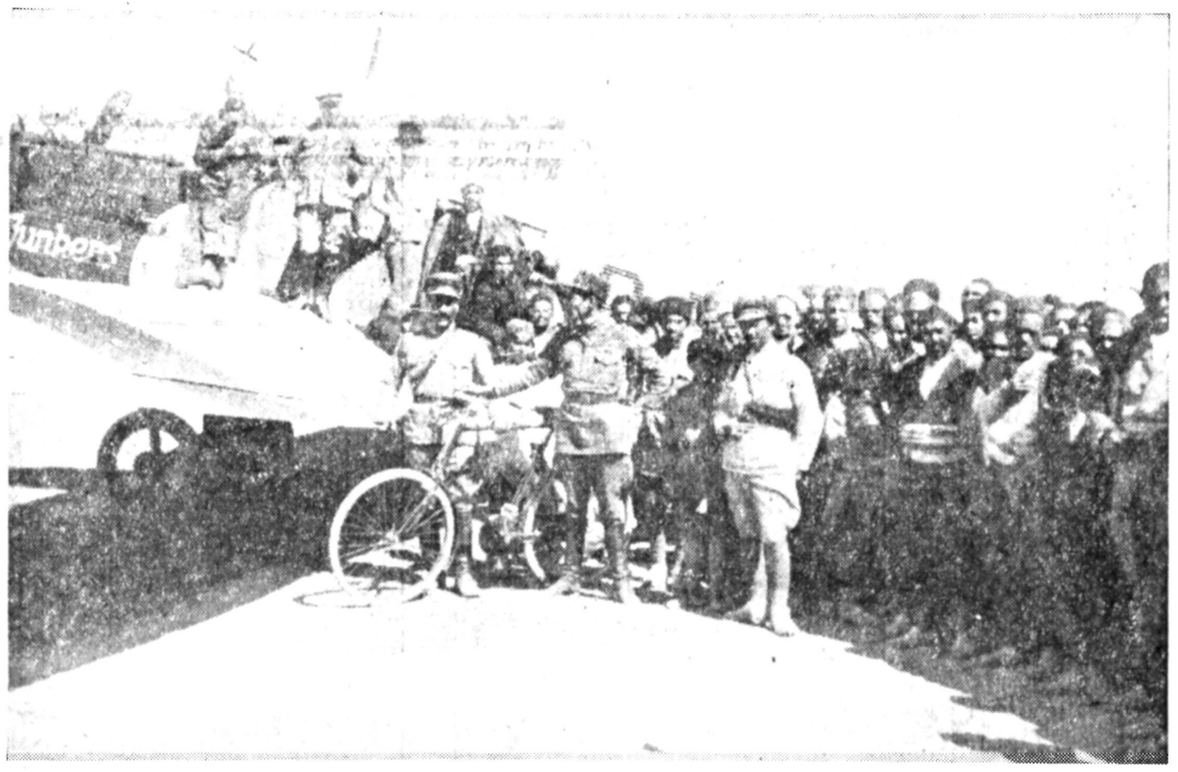

این نخستین هواپیما از نوع یونکرس است که به تهران آمد و درمیدان مشق (محل کنونی باغ ملی) برزمین نشست. درعکس عده‌ای از مردم و چند تن از افراد قشون که به تماشای هواپیما آمده‌اند در کنار آن دیده میشوند. خلبان هواپیما نیز که روی بال هواپیما ایستاده با علامت (×) مشخص گردیده است.

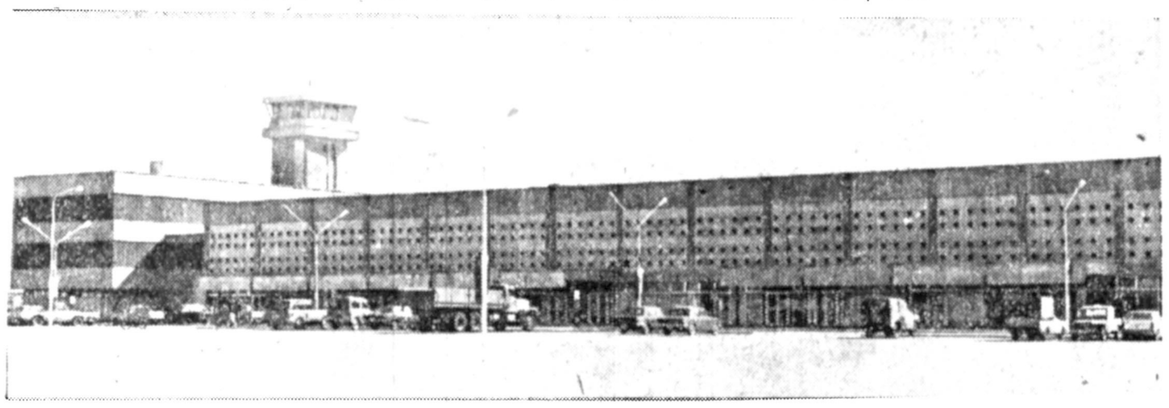

فرودگاه بندرعباس، یکی از فرودگاههای بزرگ کشور

سازمان هواپیمائی کشوری

در دوران سلطنت شکوهمند پهلوی تاسیس شد. آغازسی ودومین سال تاسیس این سازمان پرتلاش وموفق را صمیمانه تهنیت میگوید.

هیئت مدیره شرکت آژانس مسافرتی وتوریستی صبا

سی ودومین سالگرد

تاسیس سازمان هواپیمائی کشوری

را که ازسازمانهای فعال وپیشرفته کشورایران است صمیمانه تهنیت میگوید.

AJANTA S. A.
GENERAL SALES AGENTS FOR
AIR-INDIA
IN IRAN
37. AVE. HAFEZ. TEHERAN. IRAN

اجانتا
نمایندهٔ انحصاری شرکت هواپیمائی ایرانیدیا در ایران

شرکت هواپیمائی پارس ایر با ۱۰ سال سابقه فعالیت درخشان در زمینه حمل و نقل بار و مسافر در خطوط داخلی نقش ارزنده و مهمی ایفاء میکند

*** اقای منصور رفعت مدیر عامل شرکت هواپیمایی پارس ایر ؛**

نخستین پرواز مسافربری «پارس ایر» در روز ۲۵ اسفند ماه ۲۵۳۵ از تهران به دشت ناز (مازندران) صورت گرفت و هم اکنون به اکثر نقاط دور و نزدیک پرواز دارد

شرکت هواپیمایی «پارس ایر» که در حدود ده سال سابقه فعالیت درخشان در زمینه صنعت هواپیمایی دارد، درحال حاضر بی گمان در ردیف بزرگترین و مجهزترین شرکت‌های هواپیمایی کشور قرار دارد.

ملاحظه‌ای گسترش و توسعه داد. شرکت هواپیمایی پارس ایر دقیقا از روز بیست و پنجم اسفند ماه سال ۲۵۳۵ شاهنشاهی با انجام نخستین پرواز هواپیمای مسافربری از تهران به «دشت ناز» مازندران، رسما پروازهای مسافربری خود را در خطوط داخلی آغاز کرد.

روز ۲۵ اسفند ماه ۲۵۳۵ شاهنشاهی، با توجه به شروع پروازهای مسافربری شرکت هواپیمایی پارس ایر، در واقع نقطه عطفی تاریخی در پروازهای داخلی کشور بشمار میرود. در این روز طی مراسم با شکوهی با حضور والاحضرت شاهپور عبدالرضا پهلوی و جمعی از مقامات و شخصیت های مملکتی، اولین هواپیمای مسافر بری «پارس ایر» از تهران به مازندران پرواز کرد و بدین ترتیب فصلی نو در پروازهای داخلی گشوده شد.

*** خطوط داخلی پارس ایر**

شرکت هواپیمایی پارس ایر فعالیت مسافربری خود را در خطوط داخلی با یک فروند هواپیمای جت دوموتوره از نوع (اف ـ ۲۸) که ظرفیت ۷۰ نفر مسافر را دارد آغاز کرد. بلا فاصله با توجه به اقبالی که از طرف مسافران خطوط داخلی نشان داده شد، پارس ایر اقدام به خرید یک فروند هواپیمای مسافربری از همین نوع کرد که در حال حاضر این شرکت با در اختیار داشتن دو فروند هواپیمای جت دو موتوره از نوع اف ـ ۲۸ در خطوط داخلی به مسافربری میپردازد.

پروازهای مسافربری پارس ایر در خطوط داخلی از تهران به آبادان، زاهدان، خرم آباد، بیرجند، شیراز، اصفهان، کرمان، همدان، مشهد، سنندج، دشت ناز، نوشهر و رامسر و بالعکس صورت میگیرد.

*** خرید دو فروند هواپیمای دیگر**

آقای منصور رفعت مدیر عامل شرکت هواپیمایی پارس ایر در مورد افزایش تعداد هواپیماهای مسافربری پارس ایر و گسترش خطوط داخلی اظهار داشت:

ما فعلا دو هواپیمای مسافربری ۷۰ نفره داریم و برای خرید دو هواپیمای مسافربری دیگر بررسی‌های اولیه صورت گرفته و سرگرم انجام مذاکرات لازم در این زمینه هستیم. البته دو فروند هواپیمایی که تصمیم داریم خریداری کنیم با ظرفیت ۸۰ نفره است.

مدیر عامل شرکت هواپیمایی پارس ایر سپس افزود:

در حال حاضر پروازهای ما بیشتر به نقاطی است که از امکانات ایمنی و رفاهی کمتری برخوردارند و نکته مهم و قابل ملاحظه‌ای که باید بآن اشاره کنم اینست که دو هواپیمایی که قصد داریم خریداری کنیم از چنان سیستمی برخوردارند که در هر نوع زمینی حتی خاکی و یا چمن هم میتوانند فرود بیایند یا پرواز کنند.

*** اگر در مقررات هواپیمایی تجدید نظر شود**

در مورد تعداد کل هواپیماهای شرکت هواپیمایی پارس ایر، مدیر عامل این شرکت اظهار داشت:

درحال حاضر پارس ایر دارای ۲۳ فروند هواپیما است که ۲ فروند آن مسافربری و بقیه در زمینه حمل و بار و یا بسته‌های پستی فعالیت دارند. ذکر این نکته هم ضروریست که پارس ایر تنها شرکت هواپیمایی در ایران است که هواپیمای «در بست» (چارتر) در اختیار شرکتها، سازمانها و دوایر دولتی که به هواپیما نیاز داشته باشند قرار میدهد.

*** در زمینه گسترش پروازهای مسافربری پارس ایر مدیر عامل این شرکت گفت:** با توجه باینکه نیاز شهرستانها به پروازهای داخلی روزبروز بیشتر و افزون‌تر میشود، طرح گسترش خطوط داخلی پارس ایر در دست بررسی و اقدام است که بر تعداد پروازها و نیز برتعداد خطوط هوایی خود بیافزائیم. مثلا در همین تاریخ، یعنی اول خرداد ما دو پرواز جدید از شیراز به لاوان و از شیراز به کیش و بالعکس دایر کرده‌ایم و امیدواریم که بتوانیم با ایجاد پروازها و خطوط بیشتر در داخل کشور، مسئولیت بزرگی را که برعهده گرفته‌ایم بنحو احسن و مطلوب انجام دهیم و با ارائه سرویس‌های منظم چه در زمینه مسافربری و چه در کار حمل بار، موجبات رضایت بیشتر هموطنان عزیز را فراهم بیاوریم و البته ما با استفاده از راهنمایی‌های شرکت هواپیمایی ملی ایران که نقش برادر بزرگتر را برای ما ایفا میکند، چنانچه در مقررات و قوانین هواپیمایی تجدید نظر شود مسلما، خیلی بیشتر و بهتر خواهیم توانست خدمات خود را ارائه دهیم. مثلا با توجه باینکه هواپیمایی ملی ایران شاید جوابگوی کامل خطوط پروازهای داخلی نباشد، زیرا که در شهرهای درجه دوم و نقاط کوچک و دور و نزدیک مملکت پرواز ندارد، چنانچه در این قسمت از قوانین و مقررات هواپیمایی که براساس آن یک شرکت هواپیمایی اجازه ندارد در خطوطی که هواپیماهای دیگر پرواز میکنند پرواز داشته باشد، تجدید نظر بعمل بیآید، ما میتوانیم سرویس بهتری به مسافران خطوط داخلی کشور و به تمام نقاط دور و نزدیک و بزرگ و کوچک مملکت عرضه کنیم و از لحاظ پروازهای داخلی ما میتوانیم کمک بزرگی برای حمل و نقل مسافران داخلی کشور باشیم...

*

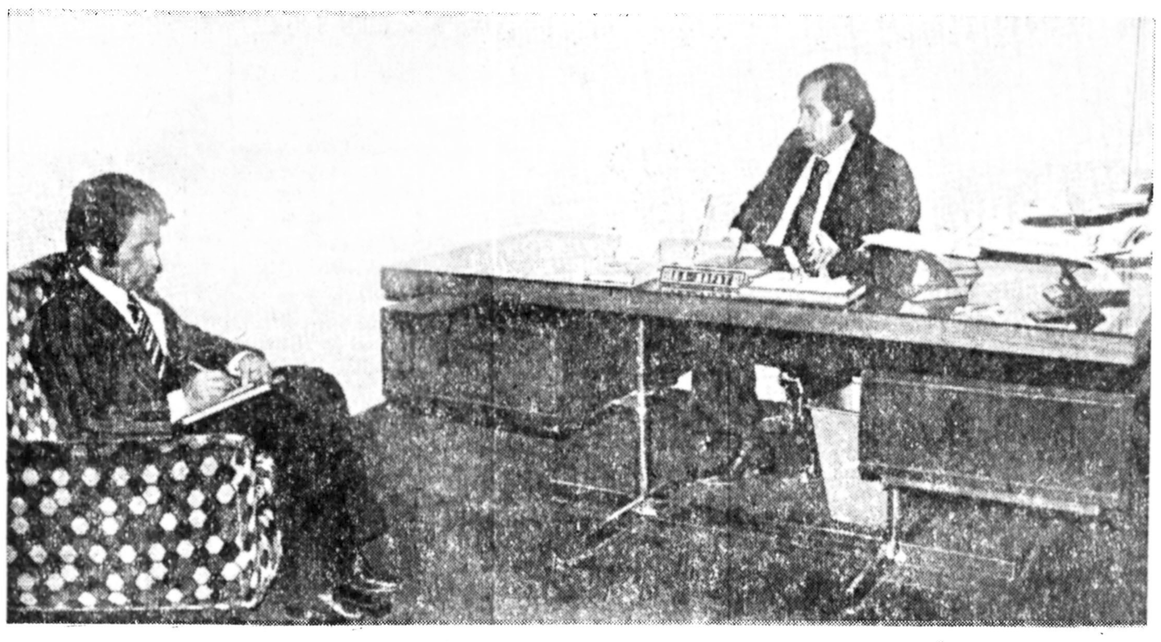

آقای منصور رفعت مدیر عامل شرکت هواپیمایی پارس ایر، بهنگام گفتگو با گزارشگر اطلاعات.

یک فروند از هواپیماهای مسافربری شرکت پارس ایر که در خطوط داخلی پرواز میکند.

«پارس ایر» از بدو تاسیس تاکنون همواره کوشیده است همگام با تحولات عمیق و پیشرفتهای چشمگیر مملکتی پیش برود و بررسی سوابق فعالیت این شرکت نشان میدهد که در این راه موفق و کامیاب بوده است.

بمنظور آشنایی بیشتر با نحوه فعالیت شرکت هواپیمایی پارس ایر، گزارشگر ما گفت و شنود کوتاهی با آقای منصور رفعت مدیر عامل شرکت هواپیمایی پارس ایر بعمل آورده است که ذیلا از نظر خوانندگان گرامی میگذرد.

*** نخستین فعالیت مسافربری**

قبل از هر چیز آقای منصور رفعت مدیر عامل شرکت هواپیمایی پارس ایر اظهار داشت:

ما خوشوقتیم که طی ده سال فعالیت توانسته‌ایم در زمینه حمل و نقل بار و مسافر در خطوط داخلی، خدمات ارزنده و شایان توجهی انجام دهیم و با دایر کردن پروازهای مرتب و منظم در خطوط داخلی، گامهای موثری در جهت گسترش و پیشرفت صنعت هواپیمایی کشور برداریم.

مدیر عامل شرکت هواپیمایی پارس ایر در ادامه سخنان خویش افزود:

فعالیت مسافر بری شرکت هواپیمایی پارس ایر از اواخر سال ۲۵۳۵ شاهنشاهی آغاز گردید و باین ترتیب شرکت دامنه فعالیت‌های خود را بنحو قابل

آغازی و دومین سال فعالیت ثمربخش و ارزنده
سازمان هواپیمائی کشوری
را تبریک میگوئیم
سازمان توریستی و مسافرتی آپادانا

هواپیما، آغازگر تمدن و زمان نو

بقیه از صفحه ۱۰

*** امپراطور چین که به سفرهوائی دلبسته بود بعداز سقوط جان سپرد**

یابد.

گذشت زمان و پاره‌ای از عوامل دیگر مانند بروز جنگ ها و یا بحرانهای اقتصادی و احساس نیاز به یافته های جدید علمی شاید در تکامل صنایع هوائی موثر بوده ولی موفقیت این رشته از تکنولوژی را باید مرهون تلاش بی اجر و کوشش خستگی ناپذیر و همچنین ایمان راستین نوابغ و دانشمندانی دانست که علیرغم شکست های چند قرن متوالی و نا امیدیهای فلج کننده باز از تکاپو باز نیایستادند و پی آمد این مقاومت حماسی و مقدس آغاز راهی بود که انسان را به جهانی نو جهانی سرشار از بدایع و زیبائیها رهنمون شد و هواپیما به یک عنصر خدماتی انکار ناپذیر تبدیل شد. وسیله‌ای که فاصله ها را در هم نوردید مقیاس ها را دگرگون کرد و بگفته دیگر آدمی همچون پرندگان و شاید سهل تر از آنها فارغ ازگزند تغییرات طبیعی توانست قاره ها را بپیماید و برادران چهار سوی گیتی خود را باز شناسد.

فقط کافی است زمانی را تجسم کنیم که هنوز این آسمانگردان پولادین وجود نداشتند در آن هنگام آمریکا همچنان برای میلونها انسان قاره های دیگر بخشی از جغرافیای کشف نشده کره خاک بشمار می آمد و امکان تبادل تمدنها و حرکت آثار فرهنگی اقوام مانند قرنها پیش در مرحله‌ای ابتدائی بجا می ماند و بعید نبود که حتی اروپا برای مردم آسیا و کشورهای خاور دور برای غرب نشینان دنیاهائی ناشناخته جلوه می کرد.

نخستین خط سپیدی که هواپیما در مسیر دراز خود بر سینه آسمان کشید و اولین خلبانی که اقیانوس اطلس را با هواپیما طی کرد پیام آور دوران تازه‌ای بود و ایمان انسان را به فردا و علم دانش استوار تر ساخت و بهتر است گفته شود با اختراع و تکامل هواپیما طلسم اسارت آدمی در هم شکست و آزادی با ابعاد تازه خود در برابر چشم مردم قرن ما آشکار شد.

نگاهی کوتاه به تاریخچه هواپیمایی درایران

هواپیمائی کشوری، از آغاز تامروز...

درسال ۲۵۰۸ شاهنشاهی بفرمان اعلیحضرت رضاشاه کبیر هسته اصلی صنعت هواپیمایی درایران با ایجاد «دفتر هواپیمایی» دراداره کل قشون تشکیل گردید

صنعت هواپیمایی در ایران نیز چون دیگر پدیده ها در کشورما، مدیون و مرهون اندیشمندی و درایت اعلیحضرت رضا شاه کبیر بنیانگذار ایران نوین است.

نخستین بار در سال ۲۴۷۹ شاهشاهی، بفرمان اعلیحضرت رضا شاه کبیر «دفتر هواپیمایی» در اداره کل قشون تاسیس گردید. این در واقع نخستین گام در راه بهره گیری از اختراعی بود که در دگرگونی سیمای جهان ما نقش بسیار موثری داشته است.

پس از گشایش «دفتر هواپیمایی» در اداره کل قشون، ایران اقدام به خرید چند فروند هواپیما از نوع «به نکرس» کرده و سپس بمنظور اموزش جوانان علاقمند به فن خلبانی، عده ای از جوانان با استعداد و علاقمند ایرانی به خارج اعزام شدند. این گروه در اواخر سال ۲۴۸۳ شاهنشاهی پس از فراگیری آموزشهای لازم به وطن بازگشتند و یکسال بعد، یعنی در یکی از روزهای سال ۲۴۸۳ شاهنشاهی بود که اعلیحضرت رضاشاه کبیر، به فرودگاه قلعه مرغی تشریف فرما شدند و اولین دسته هوا نوردان جوان ایرانی را بحضور پذیرفتند. در این روز یکی از خلبانان جوان ایرانی که هواپیمایی را از پاریس تا تهران هدایت کرده بود، با کمال مهارت هواپیمای خود را در برابر رضا شاه کبیر به زمین نشاند و مورد تفقد و مرحمت قرار گرفت.

بدین ترتیب توجه جوانان به فن خلبانی جلب شد و شالوده صنعت هواپیمایی در ایران پی ریزی گردید.

✱ تاسیس سازمان هواپیمایی کشوری

در دوران سلطنت پرافتخار شاهنشاه آریامهر، صنعت هواپیمایی گامهای بلند و سریعی بسوی پیشرفت و تکامل برداشت. شاهنشاه آریامهر که خود از علاقمندان فن خلبانی هستند. نسبت به صنعت هواپیمایی در کشور توجه خاصی مبذول فرمودند و سرانجام در سال ۲۵۰۸ شاهنشاهی قانون ایجاد اداره کل هواپیمایی کشوری به تصویب مجلسین و توشیح ملوکانه رسید. تصویب این قانون، در واقع گام بزرگ و تازه ای بود در راه همگامی ایران با کشورهای پیشرفته جهان این قانون، قانونی بود نسبتا کامل و موثر در پیشرفت صنعت هواپیمایی که ذکر نکات برجسته آن بمنظور آشنایی بیشتر با سازمان هواپیمایی کشوری لازم و ضروریست.

ماده پنجم قانون مزبور می گوید: اداره کل هواپیمایی کشوری اداره مستقلی است که در وزارت راه تاسیس گردیده و مدیریت این تشکیلات به شخصی سپرده میشود که معاونت وزارت راه را داشته باشد و با تصویب هیات وزیران و فرمان همایونی زمام امور این سازمان را بدست خواهد گرفت.

سازمان هواپیمایی کل کشوری تا سال ۲۵۳۱ تابع وزارت راه بوده، لیکن در این سال بفرمان شاهنشاه آریامهر این سازمان از وزارت راه جدا و به وزارت جنگ پیوست.

✱ آموزشگاه عالی اختصاصی

هدف ووظائف سازمان هواپیمایی کل کشوری عبارتست از:

۱ـ ایجاد و توسعه و تکمیل فرودگاهها در سراسر کشور و نصب وسائل ناوبری و ارتباطی بمنظور تامین سلامت پرواز هواپیماها و جلوگیری از وقوع سوانح.

۲ـ نظارت برکلیه فعالیت های هواپیمایی کشوری در حدود قوانین و مقررات هواپیمایی بمنظور جلوگیری از رقابت های مضره بین موسسات حمل و نقل هوایی و همچنین حفظ مصالح عمومی.

۳ـ تربیت نیروی انسانی متخصص مورد نیاز هواپیمایی کشوری به وسائل مقتضی.

۴ـ تشویق و حمایت سازمانهای و صنایعی که در امور هواپیمایی کشوری فعالیت می کنند و کمک به توسعه انها در حدود قوانین و مقررات موضوعه.

۵ـ مطالعات و تحقیقات علمی و فنی در مسائل مربوط به هواپیمایی کشوری.

۶ـ تهیه طرح موافقت نامه ها و قراردادهای هوایی با سایر کشورها که بوسیله دولت تقدیم قوه مقننه میشود.

۷ـ شرکت در کنفرانس ها و مجامع بین المللی و منطقه ای.

در اینجا ذکر این واقعیت ضروریست که: سازمان هواپیمایی کشوری از بدو تاسیس تا سال ۲۵۱۲ شاهنشاهی آنطور که باید و شاید پیشرفت نداشت و در واقع در راه بثمر رساندن هدفهای هواپیمایی تا این تاریخ اقدام چشمگیری بعمل نیامده بود. لیکن از سال ۲۵۱۲ شاهنشاهی، به دگرگونی عمیق و همه جانبه در تمام شئون مملکتی، سازمان هواپیمایی کل کشوری، با گامهای سریع بسوی ترقی و تکامل رفت و بابهره گیری از امکانات اجرای پروژه های عمران و آبادانی، فعالیت و اقدامات ارزنده ای از سوی این سازمان بعمل آمد. ساختمان فرودگاهها در نقاط مختلف کشور مورد بررسی قرار گرفت و براساس برنامه صحیح به ساختن و توسعه فرودگاهها اقدام گردید. تهران دارای ساختمان جدید و باند جدید در فرودگاه مهر آباد شد همچنین در سایر شهرهای مملکت فرودگاههای مدرن و جدید احداث شد و بی اغراق در تمام شئون سازمان هواپیمایی تغییرات قابل ملاحظه ای پدید آمد. آموزشگاه عالی اختصاصی هواپیمایی کشوری به ترتیب جوانان و متخصصین ورزیده همت گماشت و فارغ التحصیلان این آموزشگاه به پیاده کردن معلومات خود در سازمان هواپیمایی کشوری پرداختند.

آموزشگاه عالی اختصاصی هواپیمایی کشوری که در بدو تاسیس (سال ۲۵۰۹ شاهنشاهی) در یکی از ساختمانهای قدیمی فرودگاه مهرآباد و با یک کلاس در رشته پرواز فعالیت خود را آغاز کرده بود، در سالهای بعد بتدریج توسعه و گسترش یافت و رشته های دیگری از قبیل رشته مهندسی مخابرات، مهندسی رادیو، مهندسی هواپیما، پیش بینی هواشناسی و دیده بانی هواشناسی، متصدیان تله تایپ، تعمیرکار تله تایپ، تربیت تکنسین های موتور مولد برق و آتش نشانی و غیره بران افزوده شد.

هم اکنون آموزشگاه دارای ساختمانی جدید و کاملا متناسب با کارگاههای علمی مجهز در رشته های عالی و اساسی مراقبت پرواز و مهندسی مخابرات و مهندسی رادیو و فلز کاری میباشد.

✱ ارزش تحصیلی معادل لیسانس

در نخستین سالهای تدریس در کلاسهای علمی و عملی آموزشگاه، استادان خارجی و کارشناسان سازمان بین المللی هواپیمایی کشوری برعهده داشتند و تدریس اغلب مواد به زبان انگلیسی انجام میشد. لیکن براساس برنامه تنظیمی گروهی از فارغ التحصیلان ممتاز و برجسته آموزشگاه که از تحصیلات عالیه دیگری نیز برخوردار بودند بعنوان استاد به کارشناسان و استادان معرفی و تحت نظر آنان به تدریس پرداختند.

در سال ۲۵۲۲ شاهنشاهی کمک فنی سازمان بین المللی هواپیمایی کشوری به دستگاه هواپیمایی ایران بعلت عدم نیاز قطع شد و از همان تاریخ استادان فارغ التحصیل شده از آموزشگاه، امور آموزشی را زیر نظر گرفته و باین ترتیب نیاز به استادان خارجی مرتفع گردید و از همان آموختگان آموزشگاه برای تدریس استفاده شد.

در سال ۲۵۱۵ شاهنشاهی آئین نامه داخلی آموزشگاه تنظیم و اجرا شد و در تاریخ هشتم مرداد ماه ۲۵۲۰ اساسنامه دوره های تخصصی و دوره های عالی آموزشگاه در شورایعالی فرهنگ به تصویب رسید و ارزش تحصیل این دوره ها اعلام گردید.

در تاریخ دوازدهم تیرماه ۲۵۲۴ برنامه دوره های تکمیلی آموزشگاه در جلسه شورای دانشگاهها به تصویب رسید و ارزش تحصیلات فارغ التحصیلان این دوره ها مهندس فنی معادل لیسانس تعیین گردید.

✱ ایجاد توسعه فرودگاهها

یکی از مسولیت های حساس و خطیر سازمان هواپیمایی کشوری، ایجاد و توسعه فرودگاههای کشور است. فرودگاه های کشور، یعنی مکانی که به هواپیماها امکان نشستن و برخاستن میدهد، در واقع میعادگاه مردم ملل مختلف است. به گمان بعضی ها، فرودگاه تنها عبارتست از یک باند و چند چراغ راهنما، حال آنکه نکته حساس در فرودگاهها حفظ و تامین امنیت پرواز هواپیماها است. سوخت گیری و کنترل هواپیما و هزاریک اقدام مهم فنی و حفاظتی دیگر، دریچه اعتماد واطمینانی را بروی تمام هواپیماها اعم از ایرانی و خارجی می گشاید.

در طول دهه اخیر، فعالیت سازمان هواپیمایی کشوری در جهت ایجاد و توسعه فرودگاههای کشور، بطور چشمگیری تحسین انگیز و قابل ملاحظه بوده است. تا ده سال پیش ایران فقط یک فرودگاه در تهران و چند فرودگاه دیگر در شهرهای بزرگ بوده، اما اکنون در اکثر شهرهای بزرگ و کوچک مملکت فرودگاههای مدرن و مجهزی تاسیس گردیده است که پذیرای انواع هواپیماها در پروازهای داخلی و خارجی میباشد.

طرح فرودگاه جدید تهران که در مرحله پایانی یکی از مدرن ترین و مجهزترین فرودگاههای بین المللی جهان خواهد بود، در دست اقدام است.

✱ فعالیت در سطح جهانی

در حالیکه فعالیت سازمان هواپیمایی کشوری در زمینه گسترش کار و تربیت کادر و تجهیز و تدارک هرچه بیشتر سازمان خود، در محدوده داخلی کشور ادامه دارد، فعالیت این سازمان در سطح جهان و بین المللی در زمینه انعقاد قرارداد با کشورهای دیگر و تجدید و اصلاح قراردادهای پیشین، چهره فعال تری از این سازمان را نشان میدهد.

سازمان هواپیمایی کشوری از آغاز تاسیس تا کنون با کشورهای اتریش، اسکاندیناوی، آلمان، امریکا، انگلستان، بلژیک، پاکستان، ترکیه، ژاپن، چین، سوئیس، شوروی، کویت، فرانسه، هلند و هند قراردادهایی منعقد نموده است.

بی گمان شرح فعالیت ها اقدامات و پیشرفت های هواپیمایی کشوری در این مقاله نمی گنجد و انجام این منظور نیاز به نوشتن یک کتاب دارد، با اینحال بیان این واقعیت میتواند نمایشگر پیشرفت ها و فعالیت های این سازمان باشد که: سازمان هواپیمایی کشوری از بدو تاسیس تا کنون فعالیت ها و تحولات زیادی داشته و اینکه که در شاهراه ترقی و پیشرفت قرار گرفته و همگام با دگرگونیهای عمیق و همه جانبه مملکتی تحت ارشاد و رهنمودهای خردمندانه شاهنشاه آریامهر، رهبر و فرمانده عالیقدر کشور، بسوی دوران تمدن بزرگ گام برمیدارد.

✱

مهدی حاج منیری
معاون وزارت جنگ و رئیس سازمان هواپیمایی کشوری

مهدی حاج منیری معاون وزارت جنگ و رئیس سازمان هواپیمایی کشوری درسال ۲۴۷۳ شاهنشاهی درمشهد تولد یافت. وی پس از گذراندن تحصیلات ابتدایی و متوسطه، از آنجا که به خلبانی و هوانوردی علاقه فراوان داشته، وارد آموزشگاه خلبانی تهران شد و پس از طی دوره این آموزشگاه بمنظور تکمیل معلومات خود راهی آلمان و امریکا گردید و دوره عالی دانشگاه نیروی هوایی امریکا را به پایان رسانید.

مهدی حاج منیری طی بیست و هشت سال خدمت درنیروی هوایی شاهنشاهی ایران، سالهای متمادی افتخار خلبانی ویژه شاهنشاه آریامهر و خاندان جلیل سلطنتی و همچنین افتخار معلمی خلبانی والاحضرت همایون ولایتعهد را داشته است.

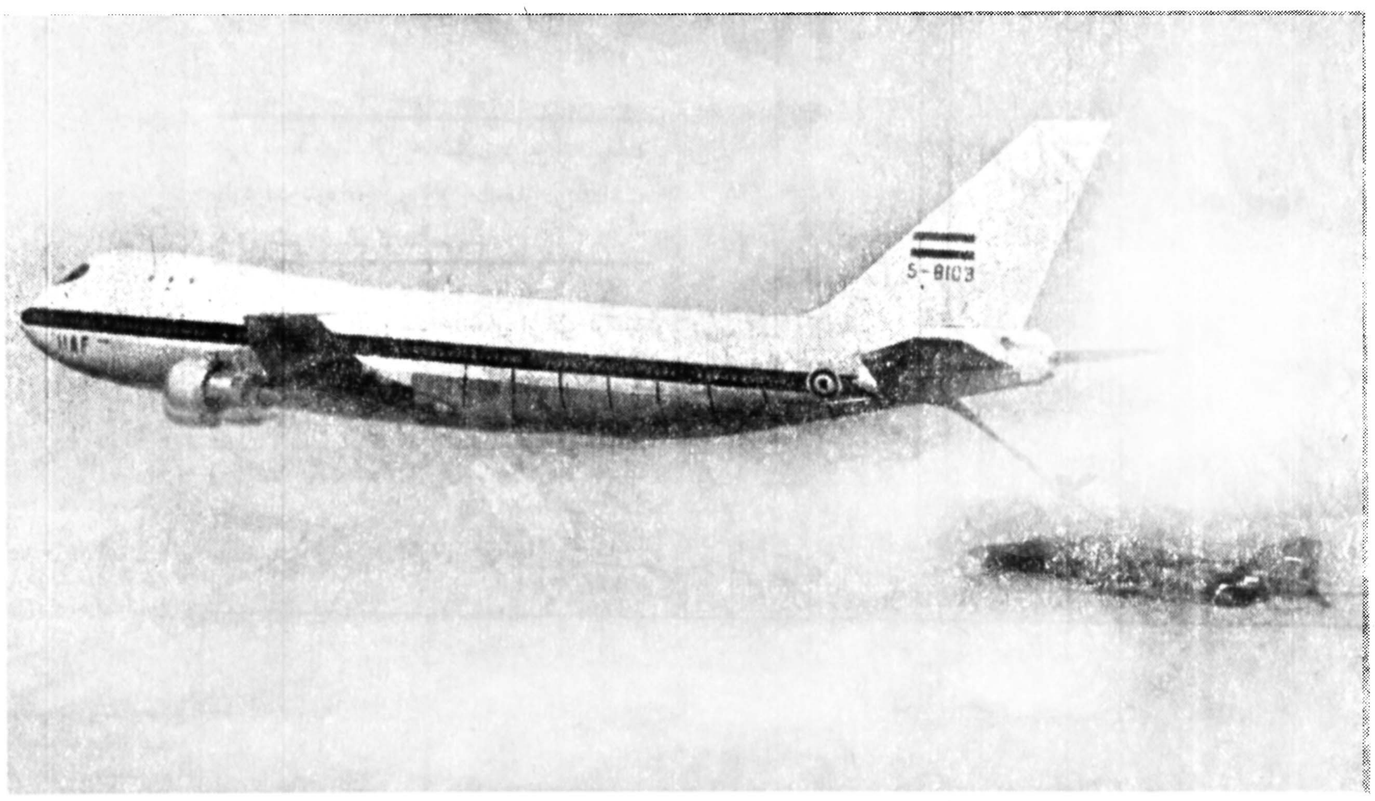

امروز کشور ما چه درزمینه بازرگانی و مسافربری و چه از لحاظ نظامی، دارای مدرن ترین هواپیماها است. عکس، سوخت گیری یک فروند از هواپیماهای فانتوم (ا ف ـ ۴ ـ ئی) نیروی هوایی شاهنشاهی را از یک فروند هواپیمای سوخت رسان (تانکر) بوئینگ ۷۴۷ جمبوجت نشان میدهد.

سالگرد تاسیس
سازمان هواپیمائی کشوری
را صمیمانه تبریک میگوئیم

شرکت هواپیمائی ارتا کسی

انوشیروان جهانبانی ـ مدیرعامل

بخشی ازتاریخ صنایع فضائی ویادداشتهای علمی یک نابغه

«لئوناردداوینچی» طرح نخستین هواپیماو هلی کوپتر درقرن ۱۵

*** نابغه ایتالیائی حاصل تجربه وتحقیقات خودرا درباره امکان پرواز به آسمان دریادداشت های علمی ضبط کرده است**

نابغه‌ای از قرن پانزدهم ـ یا نخستین طراح پروازهای آسمانی ـ دهها گونه توصیف ستایش آمیز دیگر از «لئونارد داوینچی» نقاش و متفکر بلند آوازه ایتالیائی نمی تواند نقش این مرد بزرگ تاریخ را در صنایع جهانی بازگو کند.

«لئوناردداوینچی» که در سال ۱۴۵۲ چشم به جهان گشود مردی برتر از توابع تاریخ و چهره‌ای تابناک تر از همه دانشمندان و پژوهشگران دارد، او با شگفتی هائی که نقاشی نقاش خود پدید آورد و نقشهائی که بر تابلوهای هنری بجا گذاشت کافی بود که به جاودانگی و شهرت ابدی بپیوندد و تا عمر انسانی باقی است از او تجلیل و ستایش شود.

ولی آنچه او در قلمرو هنر نقاشی آفرید سایه روشنی از تصویر نبوغ آسای مردی است که هستی خود را وقف پیشرفت جهان کرد و شاید سزاوار است او را عالیقدرترین و گرانمایه ترین ودیعه های فرهنگ بشری دانست که همه هنگام جز به آفرینش و خلاقیت توجه نکرد و نه تنها در زمینه های شناخته شده هنرهای تجسمی بلکه در باروری و بثمر رسیدن تلاش انسان برای صنعت برتر و تکنولوژی امروزی که ما از آن برخورداریم نیز سهمی شایسته دارد. بی گمان «لئونارد داوینچی» در تاریخ

درحاشیه یادداشتهائی که ازمیان انبوه نوشته های چاپ نشده لئوناردداوینچی بجاماده است گزارش فشرده ای درباره چگونگی پرواز مرغان دروش استفاده آن برای حرکت انسان درفضایاداوری شده است.

*** طرحهای «داوینچی» با گذشت چندقرن هنوز مایه اعجاب وحیرت دانشمندان جهان است.**

هوا نوردی و ازمون های فضائی و هواپیما سازی چهره‌ای جاودانه دارد و هر چند چنین عنوانی بعید نیست عده‌ای را به شگفتی و تعجب وادارد ولی تاریخ نشان می دهد که این نابغه بزرگ از نخستین طراحان جهان برای پرواز بوده است و بخاطر همین ارزش تا حدودی شناخته نشده است که در اینجا از او سخن می گوئیم.

«لئوناردداوینچی» بشیوه همیشگی خود که تا پایان زندگانیش آنرا ادامه داد لحظه‌ای از کشف و تحقیق باز نماند و با تلاشی که فقط در توابع اندک شمار دیده شده است در چند جهت مختلف به آفرینش و طراحی و اختراع پرداخت.

درست در احساس ترین روزگار اوج تفکر هنری یعنی وقتی «لئونارد داوینچی» بعنوان استعداد بیهمتا و بی رقیب هنر در میان جامه ایتالیا شهرت داشت و تابلوهای او در زمان حیاتش از آثار گرانبهای هنر دوران پیش از رنسانس شناخته شده بود در اوقات فراغت به طرح و پژوهشی دیگر در زمینه ساخت هواپیما مبادرت ورزید که بظاهر با اشتغال ذهنی او در فکر و هنر و نقاشی هم آهنگ نبود.

طرحهای بجا مانده از «لئونارد داونیچی» ذهن بیدار استاد را در درک نیاز انسان نشان می دهد و نمایانگر این حقیقت است که وی با وجود فعالیت دائمی خویش از مهار کردن اندیشه و تخیل عصیانگرش عاجز بوده و روزها و شبهای زیادی را وقف یافتن پاسخی به یک سئوال کرده است؟

چگونه می توان پرواز کرد، از زمین جدا شد و به آسمانیان نزدیک گردید؟

انتشار تجربیات علمی خود در زمان حیاتش هیچیک از طرحهای او دراختیار دانشمندان و پژوهشگران قرار نگرفت و سالها بعد که آثار وی انتشار یافت عده‌ای از آگاهان اظهار نظر کردند چاپ یادداشتها و آگاهی از طرحهای او می توانست اختراع هواپیما را چند قرن زودتر تحقق ببخشد. بعید نیست چنین قضاوتی با اندکی خوش بینی همراه باشد ولی بی تردید مخترعان سالهای بعد با تجربه اندوزی از دوانیچی می توانستند ظهور تکامل هواپیما را تسریع کنند.

از میان طرحهای ارائه شده «داونیچی» به شکلهای کاملا مشابه هلی کوپترهای امروزی و «پاراشوت» روبرو میشویم که از شگفتی های نبوغ این مرد جاودانی است.

*

«داونیچی» با اگاهی و دانشی که در پزشکی و بویژه شناسائی حرکات میکانیکی بدن آدمی داشت و او را تا حد یک متخصص ماهر «آناتومی» ورزیده و صاحب نظر ساخته بود برای طرح پرواز از امکانات جسمی بشر و با تقلید از حرکات پرندگان سود جست که طرحهای بجا مانده از او این نکته را بخوبی نشان میدهد.

هدف او از این طرح که در واقع باید از آن بعنوان نخستین اختراع دقیق هواپیما و یا امکان پرواز نام برد ایجاد توانائی پرواز برای انسان بود تا بتواند با حرکت بالهای ساخته شده جهت مورد نظر خود را بسوی جلو یا عقب تنظیم کند.

«لئونارد داونیچی» در یادداشت های علمی و ارزنده‌اش که حاوی تجربه ها و اندیشه هائی اوست و هم اکنون نیز از آن نگاهداری میشود در این مورد چنین می نویسد:

«پرندگان و ماهی ها، اولی در هوا حرکت می کند و دومی در اب باین ترتیب ولی معلوم نیست چرا پرندگان مانند شناوران نمی توانند بطرف عقب بال بزنند و همین مسئله است که مرا از نتیجه آزمایش خود بیمناک می کند.»

آنچه او را دچار اضطراب می کرد ابهام درباره چگونگی و کیفیت حرکت انسان در هوا بود زیرا با خود می اندیشد وقتی پرندگان نمی توانند جهت مخالف همیشگی حرکتشان پرواز کنند ناچار انسان با عضلات خود قادر نخواهد بود بال مصنوعی را به حرکت درآورد. در طرحهای تکاملی «داونیچی» که بعدها کشیده است چاره اندیشی های تازه‌ای به چشم میخورد تا انسان برای حمل و حرکت بالهای مصنوعی بتواند آزادانه تر فعالیت کند باین ترتیب که یک اهرم فنر مانند در بالهای طراحی شده خود در نظر گرفته بود که خود بخود دومرتبه کوک میشد و از این طریق نیروی پرواز کننده را افزایش می داد.

در یک یادداشت دیگر داوینچی راه حل زیر را نیز ارائه داده است:

ماشینی با بالهای ثابت که به انتهای آن تخته های پهن متحرکی متصل شده است می تواند مشکل کمبود نیروی انسان را برای پرواز جبران کند. علیرغم تمایل و علاقه داونیچی برای چاپ و

یک صفحه ازیادداشتهای نابغه بزرگ ایتالیائی درقرن پانزدهم به طرحهای اوبرای پروازانسان اختصاص دارد.
دراین طرحها چندتجربه علمی نویسنده که ازاصول فیزیک وبرابری آن با حرکت بال پرندگان الهام گرفته شده است کیفیت پرواز وامکان سفرآسمان زمینیان را نشان می دهد.

سالروز تأسیس سازمان هواپیمائی کشوری
را صمیمانه تبریک می گوید
هیئت مدیره و کارکنان آژانس مسافرتی یونیورسال

بین المللی

این وراء گسترش جهانی است.

هواپیمائی ملی ایران "هما" یک شرکت هواپیمائی بین المللی واقعی است. نه تنها بخاطر ۲۳۰ پروازی که هر هفته باقصی نقاط عالم انجام میدهد. نه تنها برای جابجا کردن صدها هزار نفر مسافر بین المللی که "هما" را برای پروازهای شیرین خود انتخاب میکنند و با "هما" به مهمترین نقاط عالم میروند، بلکه بخاطر گرزهی از زبده‌ترین و ماهرترین انسانهائی که از ملیتهای مختلف گرد هم آمده‌اند تا در هر پرواز، راحتی بیشتری برای شما فراهم کنند و بشما امکان دهند تا از آرامش واستراحت بیشتری برخوردار باشید و از پروازتان در حد کمال لذت ببرید.
این انسانها میدانند شما چه میخواهید و چه چیزی را دوست دارید.
اینان زبان خواسته‌های شما را میدانند و از فرهنگ جهانی بهره‌مندند.
وقتی شما با "هما" پرواز میکنید، احساس خواهید کرد که در خانه خود و در جمع دوستان خود هستید. اینکه شما بکجا پرواز میکنید مهم نیست، آنچیزی که بتواند راحتی بیشتر شما را فراهم آورد مهم است.

هواپیمائی ملی ایران «هما»

برای کسب اطلاعات بیشتر به آژانس مسافرتی خود و یا دفاتر هواپیمائی ملی ایران:
خیابان فردوسی و یا خیابان شاهرضا مراجعه نمائید. تلفن رزرواسیون ۹۶۹۰۸۱ـ ۹۶۵۰۱۱ـ ۹۷۹۰۱۱

تفسیر روز

چرا از صفر تا صد؟

سفر تیم به فرانسه پربارتر از آن بود که فقط به شکست آخر بیندیشیم

ملی‌پوشان مانیمه شب جمعه از یک‌سفر ده روزه به ایران بازگشتند و اگرازحیث نتیجه‌موفقیتی نداشتندخیلی چیزهای دیگر بدست آوردندکه میتواند در مجموع، سفری پربار ، کرچه اندوهبار از حیث نتیجه بود، برای فوتبال ما باشد.

در فرانسه، در مقابل تیم‌ملی این کشور و در جشنواره پاریس بودکه تیم ملی‌ایران به‌تجربه‌های تازه‌یی رسیدوکمبود بیش غرورگمشده‌ی خودرا که‌درگذشته ازآن بیخبربود، پیدا کرد .ملی‌پوشان احساس کردندکه حتی دراروپا و درخانه‌ی یکی از بهترین تیمهای اروپاو دربرابر نامهایی‌که برای ما غول‌جلوه‌داده شده ،قادرند چنان خوب ظاهر شوندکه همه‌ی نشریات اروپاو فرانسه‌از آنهاتحسین کنند.

وباز درهمین کشور بود که‌تجربه کردیم بافوتبالی‌بی منطق بجایی نمیشود رسید وباید علاوه بر قدرت دویدن ، جنگیدن و تن‌بتن باحریف مستقیم خود روبرو شدن باید بدنبال چیزهای دیگری هم رفت‌و نمیشود برای همیشه در پیله‌ی آسیا باقی‌ماندو بافوتبال آسیایی خود، بقهرمانی‌های این قاره دلخوش بود.

فوتبال احساسی

در فرانسه بودکه دیدیم و شنیدیم فوتبالیست های ما اگرچه از حیث مهارتها و تکنیک‌های انفرادی کم ازنامورانِ اروپایی نیستند اما هنوز درك یك فوتبال سنجیده و حساب شده راندارند و طبع حساس ماکه‌فوتبال ماراد احساسی ، کرده است، دلیل آشکاری است‌که چرا دریك روز، درمقابل حریفی‌بزرك چنان می‌درخشیم که همه از ما به نیکی یاد میکنند.

وروزدیگر در مقابل تیمی‌کوچك چنان تسلیم‌پذیر می شویم که هرچه دراطراف مانوشته‌اند پس میگیرند واین‌هیچ علتی نمیتواند داشته باشدکه ما بحکم احساس ، نه منطق و فهم بازی گروهی وتاکتیکی است که نوسانی از صفر تا صدپیدا میکنیم.

حضور در فرانسه ، دیدار باتیم ملی این کشور ،روبرو شدن بادو تیم باشگاهی اف، ث، بروژ بلژیک که نایب قهرمانی جام حذفی اروپا است وپاریس سنت ژرمن چیزهایی بما آموخت و باید آموخته باشد که‌اگر قنبابحکم بازی خوب در برابر ملی پوشان فرانسه و نتیجه بد در مقابل سنت‌ژ.من پاریس جنك‌و جدل بی‌نتیجه‌ای راه بیندازیم واقعا به‌بیراهه رفته‌ایم.

کسب اعتبار

روزیکه تیم‌ملی مابه فرانسه میرفت همه میدانستیم که این دیدار هاجنبه تدارکاتی و خودشناسی داردو هرگز از این‌رهگذر نه‌انتظار پیروزی برفرانسه را داشتیم ،نه‌قهرمانی در جشنواره تیم پاریسی سنت ژرمن را و نکوست که مربی تیم ملی خودرا نیازاریم وبجاست که او نیز روشن‌بین تر ازآن باشدکه به انتقاد های راه‌گشا بدیده‌ی خصومت ودشمنی نویسندگانش بنگرد.

انکار نمیکنیم که جام‌جهانی آرژانتین هم برای ما محل ارزیابی ، وکسب تجربه‌است و هرگز نباید بااین امیدونگاه که از سدتیمهای هلندو اسکاتلند بگذریم توقع مردم را بالا ببریم.

برای آنکه بدانیم جشنواره پاریس و حضور تیم ایران در فرانسه چه‌نتایجی برای مابار آورده‌است ،اشاره مانند از آنها یاد میکنیم :

● دیدار باملی‌پوشان فرانسه‌چنان فوتبال مارا برسر زبانها انداخت که بعضی از نشریات چون نشریه ورزشی اکیپ، یك صفحه تمام‌و قسمتی از صفحه‌اول خودرا به‌تعریف ازایران اختصاص داد.

سفیر ایران ارزش این تعریفها راکه‌حتی در روزنامه های سیاسی بسود ایران بود پرارزش ترازآن دانست که‌در طول یك‌یادوسال این سفارتخانه میتوانست‌برای کسب اعتبار بیشتر انجام دهد.

تفاوت

در طول مدت زمانی‌که در فرانسه بودیم دهها دعوت از ایتالیا، سویس ،هلندوازفرانسه‌بدست تیم ایران‌وسرپرستانش رسیدکه مارا به فستیوالها ، تورنمنت ها و دیدار های دوستانه دعوت‌میکردندو صرفنظر ازقبول‌همه‌گونه مخارج،مبلغی‌هم بما میدادند واین بامقایسه آن‌زمانهایی‌که با خواهش یك‌تیم از اروپا دعوت میکردیم وباهزارتمنا مارابابول خودمان هم به اروپا دعوت نمیکردند تفاوت‌بسیار دارد.

درهمین مدت زمان خیلی‌ها پیغام فرستادند وخواستند عقدقرارداد بابازیکنانی چون روشن ،پروین، قاسمپور ،حجزی، و نظری شدندتا در فرانسه بمانند وغورانگیز است که حتی پاره‌یی چه پیشنهاد های‌خوبی میدادندوسی افتخارآمیز که بازیکنانی چون پروین و قاسمپور را روزنامه معتبر اکیپ تمجید میکند وحتی درروزیکه ایران ۳گل‌از باشگاه سنت ژرمن پاریس خورد باز ازاین دوبویژه پروین چنین بادمیکند که پروین ، کاپیتن کوچولوی تیم‌ایران بقول خود وفاکرد و کلاس فوتبالش را نشان داد.

صدسال زودتر

در جشنواره پاریس دیدیم که بازیکنان اروپایی غول نیستند وازمابهتران بشمار نمیروند، اما ازآنجا که‌بیشتر درباره آنها صحبت شده است، نامورتر شده‌اند.

اما آنها فوتبالی سازمان‌یافته دارند، نبودن یك ، دو یاچند بازیکن‌شیرازه تیمشان را مثل‌تیم‌ما در مقابل‌باشگاه پاریس سنت ژرمن ازهم نمیگسلد، آنهاصدسال از ماجلوترند، چون‌صدسال زودتر شروع کرده‌اندو دراین سالها حیلی بهتر از مابفکر فوتبال اصولی وبنیانی‌بوده‌اندو این تنها تفاوت آنها باماست .

چنین است که اف‌ـث‌ـبروژ منهای شش بازیکن نامدارش بازیك «تیم‌است »وپاریس سنت ژرمن ، با آمدن بازیکنان غریبه‌یی چون پائولوسزارو اندرکولن ، یك تیم همجوش که قادر است یك‌تیم‌ملی انتخاب شده برای جام‌جهانی را مغلوب خودکند.

تغییر درجه

و باز می‌بینیم که هلند،که‌خود سازمانی محکمتر از دو دیگر دارد، بدون اردوی تدارکاتی تیم پاریسی‌را دو برصفر وتیم‌بلژیکی را ۷بریك مغلوب میکندو همه را از بازی خوب و طوفانی‌اش درروز آخر جشنواره حیرت زده بیسازد.

ما باید ممنون باشیم که فرانسویها برای نخستین بار پای فوتبالمان رابه‌این قاره زرخیز فوتبال بازکردند و باید نهراسیم که‌این شکست ها کاخ‌آرزوهایمان را فرو ریزد...

بخاطر داشته باشیم که همزمان باشکست‌ما از باشگاه پاریسی سنت ژرمن و یکشب قبل ازاین ، تیم « سوشو »از فرانسه تیم ملی لهستان را در شهرپلوك لهستان یك‌بر صفر مغلوب کرده‌است و این‌که یك‌شگفتی‌بزرك است وبرای فوتبال دوستان لهستان بسیار ناگوار، نمیتواند از ارزش‌های این تیم‌خوب اروپایی‌بکاهد.

ما باید بروزی برسیم که‌نه ازشکست خود رابهازیم و نه‌از پیروزی برخود بیخود شویم. بایدکاری کنیم که‌از صفی قاصد هوای فوتبالمان تغییر درجه ندهد.

۲۲ بازیکن ایران امشب معرفی میشوند

فوتبال

درحالیکه اول قرار بود که پس از پایان جشنواره پاریس ، ۲۲ بازیکن تیم ملی ایران معرفی شوند ، اما آسیب دیدگی شدید روشن و شکست سنگین از تیم پاریسی‌و تردیدهایی که دوباره در موردانتخاب افراد و خط زدن ٤ تن دیگر پیش آمد مربی تیم ملی را بر آن داشت تا در گفته‌ی خود تجدیدنظر کند .

از آنجا که مهلت‌کشور های شرکت کننده در جام جهانی آرژانتین فردا تمام میشود ، ناگزیریم که ۲۲ بازیکن تیم ملی خود را برای سفر به آرژانتین، تا پایان امشب بشناسیم .

۲۲ بازیکن معرفی شده قرار است ظهر فردا محل اردوی تیم ملی (دهکده المپیک) حاضر باشند .

والیبال جام سوم پاسارگاد

دخانیات «پیروزی» بر تاج را میخواهد!

این هفته‌دیدارهای جام سوم پاسارگاد، و الیبال قهرمانی‌مردان باشگاههای ایران، به نقطه‌پایان خود میرسد، ضمن اینکه «دخانیات‌پایتخت وتاج‌بازیگران جلب کننده‌ترین بیکار روزهایان «هجدهم» هستند که امید میرود پایانی گرم ودلچسب به بازیها بدهند.

تاج، در شرایطی بمیدان مصاف دخانیات حریف دیرینه خود میرود که از روزهائی پیش قهرمانی خود را بدون تردید کرده است و نگرانی در اندیشیدن به چگونگی نتیجه مسابقه ندارد.

باین صورت تاج جام دردست، امروز برای آخرین دیدارش‌در صحنه پیکارهای این فصل قدم بمیدان مصاف «دخانیات‌پایتخت» میگذارد، جدالی که در عین بی‌تفاوت بودن نتیجه‌اش برای «قهرمان»، پیروزی در آن در نزد دخانیاتیها ارزشی سخت‌گرانبها خواهد داشت .

تاجی‌ها هفته پیش را بـــه استراحت گذراندند، چه دیدار روز هفدهم خود را پیشاپیش برابر لیفتتراکسازی برگزار کرده بودند، ضمن اینکه درکنار تماشاگر بودن «قهرمان»،ایرانا نایب پیشتاز بازیها روزی‌ناکامی بار را سپری کرد که طعـــم شکستی تازه را برابردخانیات تهران چشید.

افسوس برای دخانیات

اولین دیدار هفته پیش (روز هفدهم) را راه‌آهن‌مشهد درخانه برابر مخابرات برگزار کرد که ۲ـ۳ مغلوب شد و بفاصله یک روز تیم مشهدی بازی عقـب افتاده‌اش از روز یازدهم رانیز مقابل لیفتتراك سازی انجام داد که با شکستی دیگر برایش همراه بود.

«تهران» تنها مسابقه‌اش را بارو در روی‌قرار گرفتن‌دخانیات تهران وایرانا دید که اینان‌دربی «گیم جدال سرنوشت کارخود را روشن کردند.

«ایرانا» بازی رفت را هم به این حریف باخته بود، آنهم در عین ناباوری و شرایطی‌غافلگیر شونده و فقط در سه گیم !.

و در مصاف برگشت ضمن آنکه ایرانا سرسختانه کوشیدنا ناکامی پیکار رفت را جبران کند، بازهم نتوانست از پس دخانیات برآید ویکبار دیگر طعم شکست را در دهـــانش احساس کرد.

دخانیات که فقط یک مسابقه دیگر آنهم مقابل تاج برایش مانده، در کنار شادی پیروزی های پیاپی‌این‌افسوس نیزبرایش هست که چرا این بیداری و هوشیار بودن را در نیمه فصل اول بازیها نداشت که حـــالا بختی حداکثر تا آمدن به مکان دوم نداشته باشد.

ضمن اینکه در کورس جنگ انداختن به مکان نایب قهرمانی سخت به پیروزی در مصاف تاج نیازمند است که اگر چه کاری دشوار مینماید ولـــی دخانیاتیها عزم اینرا کرده‌اند ، که بهر تقدیر اجازه ندهند تاج‌ حداقل ازکمند آنها به سلامت برهد و کارنامه‌اش را بـدون شکست تمام کند.

اگر برتاج پیروز شویم!

دخانیاتیها می‌گفتند ، اگـــر بتاج پیروز شویم،ولو هرمقامی هم در آخر کار بدست آوریم، ارزشهای واقعی خود را ثابت کرده‌ایم واینکه در نیم فصل دوم، وقتی خواستیم همبسته و متحد باشیم، موفق هم شدیم . وماميخواهيم تاج را ببريم تـا واقعیت موجودیت دخانیات را ثابت کنیم.

دخانیات برابر ایرانا اگرچه «نزول وصمود» در کیفیت‌کارش کم‌نبود» ولی‌در مجموع‌لحظات همبستگی‌و فداکاری وسرسختی یارانش بمراتب بیشتر بود و هرگاه کماین‌خصایص درسیمای تیم‌پدیدار بود،دخانیات کوبنده وموفق میشود و هرچه اینان‌در حفظ این آهنگ در جمع‌خود موفق باشند، در رسیدن بـه پیروزی و کشاندن سایه خود بر سرحریف موفق خواهنـــد بود.

بهر تقدیر امروز «تهران» شاهد مصاف دخانیات ـ تاج‌در بابرگزاری ان جام فقط چند مسابقه عقب افتاده تاپایان راه دارد.

دخانیات هر بازی رفت۱ـ۳ بتاج باخت‌درحالی که چهره‌ای پرتلاش داشت واگر بخت‌یارش بود، میتوانست نتیجه‌ای بهتر نیز بدست آورد.

آرژانتینی که ۳ گل به ایران زد!

کارلوس بیانکی ،همانکه سه گل به ایران زد ، پس از پایان دیدار تیم‌های ملی ایران و باشگاه پاریسی سنت‌ژرمن ، پیراهنش رابا نظری معاوضه میکند .

بیانکی یک آرژانتینی است که با ۳۷ گل زده بهترین گلزن فرانسه‌شناخته شده است و تیم خود را با ۷۵ گل زده‌صاحب‌بهترین خط حمله فصل‌پیش‌معرفی کرده است .

مهاجم آرژانتینی باشگاه سنت ژرمن با همین تعداد گل در رده دوم گلزنهای اروپا قرار دارد .

ایران در سفر تدارکاتی‌اش به فرانسه ، طول‌سه مسابقه ٦ گل خورده و ۲ گلزده است که همـــراه با یک مساوی و ۲ شکست برای ایران شکل گرفت .

باخت ۱ـ۲ برابرفرانسه، تساوی ۱ـ۱ با اف. سی . بروژ و شکست ۰ـ۳ از پاریس‌سن‌ژرمن که زننده‌هر سه گل تیم پاریسی همین «کارلوس بیانکی» بود .

مسابقه وزنه برداری بوشهر و مرودشت

بوشهر: بدعوت هیات وزنه برداری بوشهر، مسابقـــه دوستانه‌ای بین وزنبرداران این شهر ومرودشت در سالن وزنبرداری بوشهر برگـــزار شد که نفرات اول هر وزن‌باین شرح معرفی شدند.

خروس وزن: سیاوش‌نوری از مرودشت بارکورد ۱۷۲٫۵ کیلو، پروزن : غلامعلی نظری زاده از مرودشت بارکورد ۱۸۵ کیلو، سبک وزن : حسیـــن صالحی از بوشهر بارکورد۱۸۵ کیلو، میان وزن : عباس‌کوهی ازبوشهر با۲۰۵کیلو ،نیمسنگین: حسین میرزاپور از بوشهر بـا ۲۱۰ کیلو ومیان سنگین:بهرام بهرام‌زاده از بوشهر با رکورد ۲۵۰ کیلو در صدر قرارگرفتند.

والیبال جام پاسارگاد

پیروزی دشوار ایرانا در شمال

ایرانا۳ـ مخابرات۲

«ایرانا» جدال روز هجدهم خود در صحنه جام پاسارگاد را با پیروزئی دشوار دردشمال برابر مخابرات به آخر برد که در پی ۵ گیم ، میزبان را مغلوب خود ساخت .

ایرانا حالا با این پیروزی خود را نایب قهرمان جـام سوم پاسارگاد می‌بینند .

بابل : شنبه ۳۰اردیبهشت ماه ۳۷ ـ تالار ورزشی رضا پهلوی (سومین دورمو الیبال جام پاسارگاد ـ روزهجدهم) ایرانا تهران ۳ (گیم‌های اول ۸ـ۱۵ سوم ۹ـ۱۵ پنجـــم ۱۰ـ۱۵) مخابرات مازندران۲ (گیم‌های دوم ۱٤ـ۱٦ چهارم ٦ـ۱۵) سر داور:رضاهدایتی داور: رضا عناصری تماشاگر بیش از هزارتن درآمد۲۵۰۰ تومان . بازیکن اخطـاری : خسرو نیاکیان از ایـرانا ، ارزش بازی ●●● ایرانا تهران : هـوشنگ ملکلو «کاپیتن» (٤) خسرو نیاکیان (٤) امیر حیدری (۳) ناصر نظافت‌دوست (۳)جواد محتشمیان (٤) جمـــال شامحسینی (۳) حسن جبلی (۱) مربی : داود دارابیان . ارزش کار گروهی ●●● مخابرات مازندران:شکراله ملوکی «کاپیتن» (۳) ارژنگ مهاجر (۳) اسماعیل پاکدامن (۳) حسن منصوری(۲)رمضان قاسمی (۳) قاسم مرآت (٤) محمد عالی‌زاد (٤) قبـــاد سوادکوهی (۲) مربی :احمد طبری . ارزش کار گروهـی ●●● اولین امتیاز را ایرانا بـا کار خوب نیاکیان‌گرفت وبعد از آنکه ۱ـ۲ عقب افتادخود را در امتیاز ۵ به مخابرات رساند و دو امتیاز هم پیش افتاد. ایرانا این گیم را بـا اسپکهای خوب نیاکیان و ملکلو ۸ـ۱۵ از آن خـود ساخت ضمن اینکه در تیم مخابرات محمدعالی‌زادستاره بود .

پاس‌های خوب‌امیرحیدری و اسپکهای عالی جـــواد محتشمیان در گیم دوم‌هردو تیم را تا امتیاز ۹ شانه‌بشانه کرد، مخابرات به ۱۱ رسید و ایرانا با تلاش بسیارخود را رساند اما این مخابـرات بود که با بازی جالب محمد عالی‌زاد و قاسم مـــرآت توانست گیم را ۱٤ـ۱٦بسود خود خاتمه دهد .

مخابرات در گیم سوم تـا امتیاز ٤ از حریف‌پیش‌افتاد و بازهم محمد عالی‌زادبهترین مرد میدان بود . در شماره ۹ دو تیم مساوی کردند ولی ملکلـو و نیاکانیان بـا کار خوب خود اجازه جمع‌آوری امتیاز به حریف‌ندادند و بازی را با نتیجه ۹ ـ ۱۵ تمام کردند .

در گیم چهارم هردوحریف تا امتیاز ۲ پا بپا پیش‌تاختند اما مخابرات با ارایه‌یکبازی جالب که از تلاش رمضان قاسمی و اسماعیل پاکـدامن سرچشمه می‌گرفت این تیمرا ٦ـ۱۵ بردند .

ایرانا از آغاز گیم پنجم با هوشیاری کامل‌و بازی‌حساب شده ٦ـ۹ جلو افتادند،سپس به ۱۰ـ۱۵ ختم کردند .

مسابقه های قهرمانی مدارس راهنمایی کشور در یزد

یزد ـ قرار است در تیرماه آینده ، مسابقه‌های منطقه‌ای قهرمانی مدارس راهنمایـی تحصیلی کشور بـا حضور ورزشکاران استان‌های یزد ، اصفهان ، فارس، هرمزگان ، کرمان و سیستان وبلوچستان در شهرستان یزد برگزار شود.

بهمین منظور و برای فراهم آوردن مقدمات برگزاری ایـن مسابقه‌ها، شهری کارشناس تربیت بدنی آموزشگاههـــای کشور به یزد وارد شد و طی اقامت سه‌روزه خود، ضمـن ملاقات با مسئولان سازمان‌های دولتی یزد، امکانات این‌شهر را مورد بررسی قرار داد.

شهری درگفتگویی بامقام‌های محلی و رسانه‌های گروهـی یزد، عنوان داشت، از اول تیر ماه آینده با حضور ۲۵۰ دختر و ۳۵۰ پسر ورزشکار، مسابقه های منطقه‌ای قهرمانی مدارس راهنمایی تحصیلی استان در رشته‌های والیبال، بسکتبال ، پینگ‌پنگ، دوومیدانی، شطرنج وژیمناستیک در یزد برگـــزار خواهد شد و برای بهترین‌برگزار شدن این مسابقه‌ها نیز بایـد کمیته‌های مختلفی تشکیل گردد.

کشتی انتخابی نیروهای مسلح شاهنشاهی

از بعد از ظهر فردا مسابقه های کشتی آزاد نیرو های مسلح‌شاهنشاهی‌در تالارشماره یک استادیوم نصیری برای انتخاب «بهترین چهره هـای» کشتی آزاد و فرنگی جهت شرکت در مسابقه های جهانی آغاز میشود .

تربیت بدنی نیرو های مسلح شاهنشاهی که دو تیم آزادو فرنگی را به مسابقه هـــای ارتش‌های راهی خواهد کرد. طی مراحل قبلی ، مسابقه‌های مقدماتی را در تهران و شهرستان ها انجام‌داده وحالا نخبه های کشتی ارتش برای رامیابی به تیم نیرو های‌مسلح شاهنشاهی مبارزه نهائی‌راطی روزهای٤ـ۳ـ۲ـ۱ خرداد ماه انجام میدهند .

کشتی گیران برگزیده آزاد برای تدارکی بیشتر ۱٤خرداد ماه راهی شوروی ومسابقه های بین‌المللی مینسک‌میگردند.

وجود مهره هائی چـون محمد حسین دباغی ـ یعقوب زاده ـ انصاری ـ طاهری ـ نجفی ـ حمیدی ـعلیدوستی‌ـ سوخته سرائی ـ سلیمانی ـ علیرضا حسینی و دهها‌کشتی گیر باارزش‌دیگر سبب میشود که مبارزات انتخابی نیروهای مسلح فشرده‌تر از گذشته‌باشد. نیم‌کشتی‌فرنگی ارتش‌شاهنشاهی اولین باری است که برای مسابقه های جهانی ارتش ها انتخاب میشود و اشتیاق بیشتر تربیت بدنی نیرو های مسلح شاهنشاهی برای قبول مسابقه های فرنگی وجودتک ستاره های کشتی فرنگی درتیم های ارتشی است و امیدال سوای مسابقه های کشتی‌آزاد دیدار های کشتی فرنگی هم‌در تهران انجام میشود .

شطرنج را چگونه بازی کنیم؟

۲۱

شطرنج ضمن علاقمندان فراوانی که دارد، ورزشی است با زیر و بمهای فراوان که از طریق علمی و صحیح بایستی با آن ها آشنائی پیدا کرد در حالیکه عدم وجود کتاب آموزشی صحیح به زبان فارسی و وجود مطالب ضد و نقیض بسیاری از علاقمندان این ورزش را به بیهوده اندیشیدن کشانده است.

بدین لحاظ از چند شماره پیش مطلب آموزشی (شطرنج را چگونه بازی کنیم) را آغاز کرده‌ایم که برنامه تازه‌ای است برای علاقمندان شطرنج که با استفاده از کتاب جالب و کامل آموزشی «سامی رشوفسکی» شطرنج نویس عالم آمریکائی به آن دست زده‌ایم که در شماره امروزقسمت‌بیست ویکم آن را به نظرتان می رسانیم ضمن اینکه لازم به اشاره است گفته شود جمع آوری این مطالب می تواند مجموعـه با ارزشـی برای علاقمندان «ورزش اندیشمندان» باشد.

3..... Cf6

«دیاگرام شماره ۸۹»

سیاه هم به یک حمله متقابل دست زده است اسب سیاه پیاده بدون دفاع سفید را تهدید میکند

4. d3 .ST

«دیاگرام شماره ۹۰»

سفید با این حرکت حمله سیاه را خنثی نموده است اگر اسب سیاه بخواهد پیاده سفید را بگیرد پیاده دیگر اسب را خواهد گرفت و این به زیان سیاه خواهد بود.

4..... Cd7?!

«دیاگرام شماره ۹۱»

این حرکت سیاه یک حرکت بد و مشکوک است و به آن اعتمادی نیست در آینده عاقبت این حرکت را خواهید دید

5. Ce5?

«دیاگرام شماره ۹۲»

5..... e6!

«دیاگرام شماره ۹۳»

سیاه با یک حرکت خوب فیل سفید را تهدید می‌نماید.

6. Cc4?!

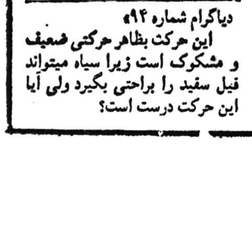

«دیاگرام شماره ۹۴»

این حرکت بظاهر حرکتی ضعیف و مشکوک است زیرا سیاه میتواند فیل سفید را براحتی بگیرد ولی آیا این حرکت درست است؟

اخبار کوتاه

مربی تیم ملی بانگلیس نرفت

مربی تیم ملی ایران که روز چهارشنبه هفته پیش برای تماشای دیدار دو تیم اسکاتلندو ولزدرچهارچوب مسابقه های چهارجـــانبه بریتانیا بـه گلاسگو رفت پس از شکست تیم ایران‌از باشگاه پاریسی سنت‌ژرمـن آنقدر مغموم و شـاراحت بود که از رفتن به‌انگلیس و دید زدن دوباره تیـم اسکاتلند درمقابل تیم ملـی انگلیس خودداری کرد !

اسکاتلند همراه پرو و هلند در گروه چهارم جام جهانی آرژانتین‌با هم‌روبرو میشوند .

تنیس. درالمپیك

«فیلیپ شاتریه» رئیس‌فرانسوی فدراسیون بین‌المللی تنیس ، طی گفتاری درلوزان سوئیس مصرانه‌ازکمیته‌بین‌المللی المپیک درخواست کرد این ورزش‌در شمار ورزش های پانیهای المپیک درآید و این برنامه‌در المپیک ۱۹۸٤ نیز عملی‌گردد.

« شاتریه» درباره این‌مسئله گفت : حالا دیگر اگرورزشی استحقاق قرار گرفتن درشمار بازیهای المپیکرا داشته‌باشد، بدون تردید «تنیس» است،چرا که تنیس‌میرودتا ورزش‌مردمی گردد.

گفته میشود کمیته‌بین‌المللی المپیک بدلیل اینکه «تنیس» را به عنوان ورزشی حرفه‌ای‌می شناسند آنرا از المپیک دور نگاهداشته است و رئیس فدراسیون جهانی تنیس در این مورد اظهار کرده است، «تنیس» رقم بازیگران‌حرفه‌ایش به ۱۰۰۰ تن هم نمی رسد در حالیکه ۱۰۰ میلیون بازیگر آماتور دارد .

بکس ، فوتبال و دوچرخه سواری آشکارا تشکیلات و برنامه های حرفه‌ای‌دارند ، ولی در عین حال زیر پرچم المپیک نیز هستند، چرابایستی چنین وضعی برای تنیس‌فرق کند ؟

خرم‌آباد و بروجرد در کورس قهرمانی لرستان

بروجرد ـ در مسابقه‌هـای قهرمانی مدارس راهنمایـی تحصیلی لرستان که در دوشهر بروجرد و خرم آباد بیـن ورزشکاران این‌دو شهر برگزار گردید، ورزشکاران بروجردی‌در اکثر رشته‌ها بقهرمانی رسیدند. دیدارهای دختران در بروجرد و پسران در خرم‌آباد انجـام گرفت.

در گروه پسران خرم‌آباد در مسابقه والیبال به پیروزی ۲ـ۰ رسید ولی بسکتبال را بانتیجـه ٤ـ۱۵ به بروجردی‌ها واگذار کرد.دختران‌و پسران بروجردی در شطرنج و دوومیدانی از خرم‌آبادی‌ها جلو افتادند و در مسابقه‌بسکتبال دختران‌خرم‌اباد بانتیجه ۲ـ۳٤ از بروجـــرد شکست خوردند.

هندبال جام دانشگاه تهران

مسابقه‌های هندبال جام‌دانشگاه تهران که از چندی پیش بـا شرکت ۸ تیم آغاز شده بود بـا پیروزی تیم دانشکده تربیت‌بدنی وعلوم ورزش بپایان رسید.

در این مسابقات دانشگاه‌تهران که نقش میزبان را داشت بمقام دوم رسید وبازیگران‌تیم هانشگاه ملی سوم شدند. مراسم اختتام با حضور مدیر کل تربیت بدنی دانشگاه وجمعی کثیری از دانشجویان برگزار گردید و جوایز میان تیم‌های پیروزتوزیع شد.

تنیس قهرمانی دانشگاه تهران

مسابقات تنیس قهرمانی‌مردان دانشگاه تهران که با شرکت۳٦ تنیس‌باز از روز ۱٦اردیبهشت ماه، در زمینهای تنیس پارك فرح آغاز شده بود، جمعه شب گذشته پایان یافت و مهدی‌علی شاهی بمقام قهرمانی دانشگاه تهران رسید.

میرمحسن صادقی، همایون یگانه و رضا بارفروش مقامهای بعدی را کسب کردند.

کلاس آمادگی ناجیان غریق استان فارس

شیراز ـ برای آمادگی بیشتر ناجیان غریق استخرهای شهر های استان فارس، از سوی هیات شنا و نجات غریق‌فارس یک کلاس آمادگی در شیراز تشکیل یافت که بمدت ده روز ادامه داشت.

این کلاس بسرپرستی بهرام ذوالقدر رئیس‌هیات شنا و نجات غریق استان با حدود ٤۰ناجی در محل استخر شنای پارس شیراز برپا گردید.

مقررات استفاده از استخر شنا در یزد

یزد ـ از فردا شناگران و علاقمندان به‌این ورزش در یزد میتوانند از استخر شنای این شهرستان استفاده کنند ولی تحت شرایطی که دبیرخانـــه شورای ورزش یزد اعلام کرده است:

استخر از ساعت ۱۰ تا ۱۲ هر روزصبح مخصوص‌استفاده دانش آموزان خواهد بود ، بانوان ودختر خانمهای یـزد میتوانند از ساعت ۱۲ تا۱٫۵ بعد ازظهربه‌آب بزنند، ازساعت ۲تا٤ بعدازظهر برای استفاده عموم است واز این ساعت تا٦ بعد ازظهر کارمندان دولت بـا ارایه کارت شناسایی میتوانند از استخر استفاده کنند. اما از ساعت ٦تا۸ بعدازظهر دراختیار شناگران ورزشکار برای تمرین قرار خواهد گرفت دانش ـ آموزان ودانشجویان با ۱۵ ریال ودیگران با پرداخت ۳۰ ریال میتوانند ازاستخر استفاده ببرند.

بقیه در صفحه ۱٦

روشن «آره‌یانه»؟

آسیب دیدگی روشن نه تنها بر نگرانیهای مربی تیم ملی افزوده است بلکه مرد اول خط حمله‌ی تیم ایران را ممکن است از رفتن به آرژانتین همحروم کند .

حشمت مهاجرانی‌تصمیم دارد روشن را به آلمان ، نزد پروفسور شنایدر ، او که یکبار هم زانوی گوش راست تیم ملی را عمـل کرده است بفرستد تـا جواب قطعی را در مورد معالجه و زمان درمـان پای او بگیرد .

درحالیکه دکتر زرگش‌از کشیدگی گیلمان‌های پـای روشن و اطمینان بـه آسیب دیدگی کم دوام یاد میکند و دکتر هـاشمیان پزشک دیگر تیم ملی بـا پافشاری و قاطعیت زیادی بهبود پای روشن سخـن میگوید .

دکتر هاشمیان معتقـد است که اگر روشن را به او بسپارند و هیچکس‌در کار او مداخله نکند قـول میدهد که بازیکن را بطور حتم تا بازی اول ایران در آرژانتین آماده بازی‌سازد.

اعلامیه مشترك ایران‌وبلغارستان

ایران و بلغارستان از حقوق فلسطینی‌ها ومبارزات سیاهپوستان افریقا حمایت میکنند

بعد ازظهر دیروز اعلامیه مشترک ایران وجمهوری مردم بلغارستان‌درتهران وصوفیه منتشر شد.

دراعلامیه ضمن اشاره به مذاکرات‌شاهنشاه آریامهرونئودورژیوکف‌صدر شورای‌دولتی بلغارستان گفته شده است:

در طی مذاکرات که در محیطی‌سرشاراز تفاهم و مودت صورت گرفت وضع حاضر و امکانات توسعه هرچه بیشتر مناسبات ایران وبلغارستان ونیز اوضاع جاری بین‌المللی دقیقا مورد بررسی واقع شد.

سران دو کشور مراتب خشنودی خود را از گسترش و تحکیم روابط مودت‌آمیز و همکاری موثر موجودبین‌ایران وجمهوری مردم بلغارستان براساس اصول همزیستی مسالمت‌آمیز بین کشورهائی که نظامهای اجتماعی متفاوت دارند ابراز داشتند . و معتقد بودند که اجرای موفقیت‌آمیز این اصول در همکاریهای دوجانبه بنحو بارزی تاثیر مهم آنها را مدلل میسازد. در قسمت دیگری از اعلامیه گفته میشود .

شاهنشاه ایران و صدر شورای دولتی جمهوری مردم بلغارستان اراده دو کشور را برای گسترش هرچه بیشتر روابط دوستانه وهمکاری همه جانبه و توسعه‌آنها با روح اعتماد متقابل که خواسته‌های دو ملت را ملحوظ دارد و بسود تحکیم صلح‌و امنیت جهانی باشد، ابراز داشتند.

شاهنشاه ایران وصدر شورای دولتی جمهوری مردم بلغارستان رضایت‌خاطر خود را از نتایج همکاریهای سودمند بازرگانی و اقتصادی ابراز داشتند و علاقه طرفین را جهت استفاده بیشتر از امکانات موجود بمنظور توسعه این همکاری در زمینه‌های بازرگانی، کشاورزی، صنایع، ترابری، طوم، فرهنگ، وجهانگردی تاکید نمودند.

طرفین آمادگی خود را برای بذل‌مساعی بیشتر تشنج‌زدائی و تعمیم آن در کلیه‌نقاط اعلام واجرای اصول همزیستی مسالمت‌آمیز بین‌المللی کشورهائی که نظام اجتماعی متفاوت دارند و همچنین‌در روابط‌دوستانه وهمکاری در رعایت کامل اصول منشور ملل متحد اعلام داشتند.

سران دو کشور ضمن اعلام طرفداری خود برای جلوگیری از مسابقه تسلیحاتی لزوم بذل مساعی بیشتری را جهت نیل به خلع سلاح عمومی و کامل تحت نظارت‌موثر بین‌المللی تاکید نمودند.

شاهنشاه ایران و صدر شورای دولتی جمهوری مردم بلغارستان اعتقاد دارند که اتخاذ تدابیر مخصوص و موثر و فوری در مورد خلع سلاح و بخصوص تدابیری در جهت خلع سلاح هسته‌ای برای کاهش عملی تشنجات واجد اهمیت بسیارمیباشند.

طرفین پشتیبانی خود را از منع تولیدو ساختن سلاحهای هسته‌ای و کلیه سلاحهای نابود کننده اعلام داشتند.

طرفین اظهار امیدواری نمودند که‌اجلاس ویژه آتی مجمع عمومی سازمان ملل متحد در خصوص خلع سلاح بتواند در جهت‌نیل به‌هدف موثر واقع گردد.

طرفین خاطرنشان ساختند که در تشنج در قاره اروپا کاهشی نمایان شده و موافق باروح مفاد سند نهائی کنفرانس هلسینکی درباره امنیت و همکاری در اروپا پیشرفتی در جهت تفاهم بیشتر بین کشورهای‌اروپائی حاصل گردیده است.

سران دو کشور ایران و جمهوری مردم بلغارستان طرفداری خود را- برای تبدیل آفریانوس هند به یک منطقه صلح بطوریکه در مجمع عمومی سازمان ملل متحد اعلام گردیده است ابراز داشتند.

شاهنشاه ایران و صدر شورای دولتی جمهوری مردم بلغارستان نسبت به اوضاع خطرناک خاورمیانه ضمن ابراز نگرانی متفق‌القول بودند که حل و فصل همه‌جانبه اختلافات در صورتی ممکن خواهد بود که قطعنامه‌های مربوط به شورای امنیت سازمان ملل متحد اجرا شود و نیروهای اسرائیلی از اراضی اعراب که در سال ۱۹۶۷ تحت اشغال درآمده خارج شوند و حقوق مردم فلسطین تامین گردد.

طرفین طرفدار رفع تبعیض نژادی و آثار استعمار واجرای سریع و موثر اعلامیه سازمان ملل متحد در باره اعطای استقلال به کشورها و ملل مستعمره میباشند و آماده‌اند در چهار چوب سازمان ملل‌متحد از کلیه مساعی مثبت که در راه‌نیل به این هدفها و تحقق حکومت اکثریت در جنوب افریقا مبذول میگردد، پشتیبانی بعمل‌آورند.

سران دو کشور اوضاع وخیم ناحیه جنوب افریقا را که مولود سیاستهای‌تبعیض نژادی وآپارتاید رژیمهای اقلیت‌حر این‌منطقه میباشد. مورد بررسی قرار دادند و ضمن تائید همبستگی با مردم جنوب افریقا در تلاشهای حقه آنها برعلیه نژادپرستی ، استعمار و استثمار، پشتیبانی خود را از مساعی مردم زیمبابوه، نامیبیا و جنوب افریقا اعلام داشتند.

طرفین اظهار امیدواری کردند که آثار استعمار و هرنوع‌تبعیض‌نژادی هرچه‌زودتر پایان پذیرد. در پایان اعلامیه پس از اشاره بمثمرات سفر اعلیحضرتین بمبلغارستان گفته شده است شاهنشاه ایران از حضرت تودورژیوکف صدر شورای دولتی جمهوری مردم بلغارستان دعوت فرمودند که از ایران بازدید رسمی بعمل آورند. این دعوت با کمال مسرت پذیرفته شد و تاریخ آن بعدا تعیین خواهد گردید.

اخبار کوتاه

پیروزی بزرگ تراکتور سازی در ششمین‌بازی اروپائیش

بقیه از صفحه ۱۵

سیشوارا ـ علی‌نیک رفتار فرستاده دنیای ورزش .

تیم موتبال تراکتور سازی تبریز ، بعد از ظهر پنجشنبه مقابل تیم‌فوتبال باشگاه«پایانفا» رومانی در ششمین بازی سفر قرار گرفت و پیروزی جالت توجه ۱ـ۰ را بدست آورد. ضمن اینکه تنها گل حریف را مدافع تیم تبریزی بخود زد !

تیم تراکتور سازی با این پیروزی ، آخرین مسابقه خود را با باشگاه های کشور رومانی در ششمین بازی سفر اروپائی‌اش انجام‌داد و امروز به بوگسلاوی می رودتاپس از برگزاری دویا سه مسابقه در این کشور ، راهی آلمان غربی شود .

کامل‌انجینی دقایق ۲۷، ۸۰ و ۸۱ ، طهماسبی ۳۱ و ۹۷ گل های تیم‌های تراکتورسازی را بثمر رساندند و منوچهر کبیریان دقیقه۴۱ گل‌تیم«پایانفا» را درون دروازه خودی جای داد .

کاسموس و برایتنر

باشگاه «کاسموس» آمریکا اعلام کرد کهفعلا برنامه‌ای‌برای خریدن «بل برایتنر» فوتبالیست معروف آلمانی ندارد و درآینده هم معلوم نیست چه پیش آید.

این مسئله دربی حرفهائی‌که اخیرا در مورد پیوستن برایتنر به«کاسموس» عنوان میشد ،از سوی باشگاه‌آمریکائی کاسموس مطرح گردید.

«کاسموس» در حال حاضر «ترانتس بکن بوئر» آس‌پرآوازه فوتبال آلمان غربی را درخدمت دارد که‌درصورت آمدن‌برایتنر، میتوانند زوجی دلپذیر برای یکدیگر باشند.

برایتنر پس از بازیهای جام جهانی ۱۹۷۴ مونیخ که با آلمان غربی قهرمان جهانی‌شد، باترک باشگاه «بایر مونیخ» ، به‌تیم رئال مادرید اسپانیا ملحق گردید، ضمن اینکه در همین گیرودار، اختلافاتش باهلموت شون، مربی تیم ملی،سبب دور ماندن او از صحنه ملی شد.

برایتنر در فصل پیش به آلمان بازگشت و پیراهن تیم «برانشویگ» را بتن کرد، ولی مدتی بعد باز به تیم باشگاهی قدیمی‌اش «بایر مونیخ» پیوست که حالا در جمع یاران آن باشگاه است.

ضمن اینکه وقتی‌حاضر نشد از فدراسیون فوتبال آلمان غربی، بخاطر رفتار ناخوشایند ودرگیریهای‌که‌در گذشته‌داشت، معذرت بخواهد نامش در شمار برگزیدگان فوتبال‌آلمان غربی برای جام‌جهانی‌آرژانتین آورده نشد.

پاسخ مسئولان به نامه‌های مردم

پاسخ به‌آقای یداله حداد

بازگشت بشرح مورخ ۲۱ر۱۰ر۳۶ در مورد نامه آقای یداله حداد « این هم پیشنهادی است » .بقراری که از اداره راهنمائی ورانندگی تهران اطلاع داده شده طرح پیشنهادی نامبرده قبلا مورد بررسی قرار گرفته و بهمین نحو عمل خواهد شد .

شهرداری پایتخت

بازارسیاه تلفن تبریز ازبین میرود

بازگشت به شرح ۸ر۱۰ر۲۵۳۶ آن روزنامه با عنوان بازار سیاه تلفن . همانگونه که در گذشته نیز اعلام گردیده هم اکنون گروه نصب شرکت مخابرات ایران در شهرستان تبریز مشغول نصب دستگاه های فنی میباشند . بدیهی است که باپایان یافتن عملیات نصب دستگاه ها و تکمیل شبکه‌شهری نسبت به واگذاری تلفن به متقاضیان اقدام میگردد و بدین ترتیب بازار سیاه تلفن نیز از بین خواهد رفت .

روابط عمومی شرکت مخابرات

مربوط به‌آبهای تحت‌الارضی است

درپاسخ شرحیکه مورخ۱۷ر۱۰ر۳۶ آن روزنامه شده است طبق‌گزارش مخابرات خوزستان اختلالاتی که بر تلفن های امواج بوجود می‌آید در اثر نفوذ آبهای تحت‌الارضی‌به داخل حوضچه ها و کانالهای کابل و یا حصل بی‌احتیاطی لوله گذاران گاز و نفت می‌باشد که تاکنون در اولین فرصت رفع عیب شده است .

روابط عمومی شرکت مخابرات

سفر باحساب اندوخته پرثمر

با حساب اندوخته پر ثمر بانک عمران، بهر کجای ایران سفر کنید، موجودی حساب شما قابل دریافت است وبه آن ۸٪ بهره تعلق میگیرد

حساب اندوخته پرثمر بانک عمران، حساب پس‌انداز آزاد با ۸ درصد بهره بانکی است که درعین حال، قابل پرداخت و دریافت در سراسر کشور است.

شما هنگام سفر میتوانید بامراجعه به هریک از شعب بانک عمران، درهر نقطه کشور، پول مورد نیاز خود را دریافت نمائید.

چون بمحض ارائه دفترچه، مسئولان شعبه مشخصات لازم برای انجام تشریفات بانکی را از شعبه مبداء دریافت می‌کنند و پول مورد نیاز رابه شما می‌پردازند.

بانک عمران

بانک عمران ، بانک نمونه ایران

خبرهای مهم جام جهانی آرژانتین را در دنیای ورزش بخوانید

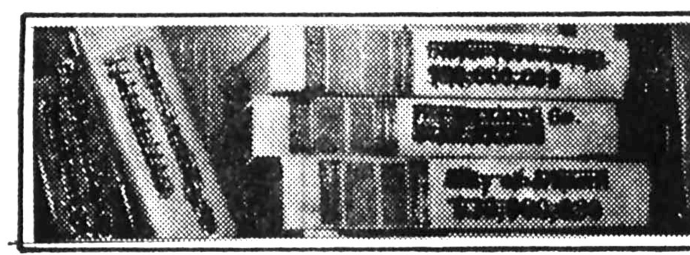

بازار کتاب اطلاعات
تلفن ۳۱۱۲۲۷

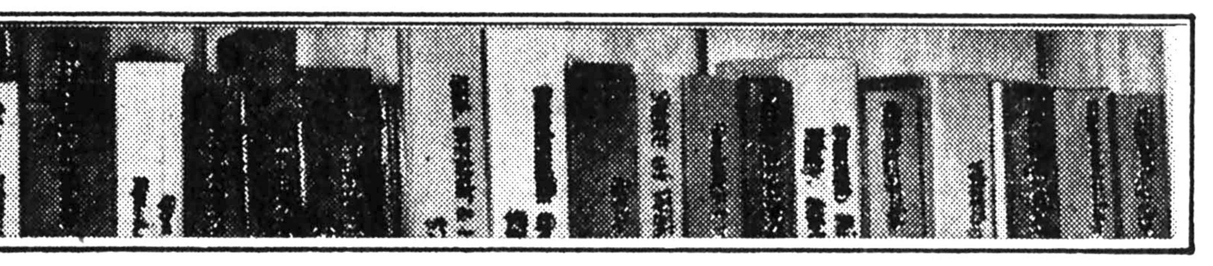

راهنمای داوطلبان کنکور

برای آنانکه‌قصد تحصیل‌در بیرون از ایران را دارند

هفته گذشته، برای آشنایی‌داوطلبان‌آزمون سراسری ، کتابها و منابع مطالعاتی موجود در بازار کتاب معرفی شد ، اما از آنجاکه بسیاری‌از علاقمندان ورودبه تحصیلات عالی و دانشگاهی ، خواستار اخذ پذیرش از دانشگاه های بیرون از ایران نیز هستند ، امروز همراه با معرفی کتاب های کنکور ، مشخصات تعدادی از مراجع ایرانی اخذ پذیرش نیز ارائه می شود .

اخذ پذیرش
از دبیرستانها و دانشگاههای معتبر
امریکاوفیلیپین
دراسرع وقت‌دارالترجمه‌حسن‌پور
شاه چهارراه‌امیراکرم ۶۶۶۱۹۳

ترجمه مدارك واخذ پذیرش
روزولت مقابل سینما دیاموند دارالترجمه‌پروند

پذیرش‌تحصیلی
از آمریکا، انگلستان، سوئیس، فیلیپین، هند و دیگر کشورها
انتهای وزراء خیابان گاندی خیابان پنجم پلاک ۲ طبقه دو
۶۸۵۳۳۳ و ۶۸۱۲۳۲ و ۶۸۱۲۳۱

انتشارات عطائی
تهران ـ ناصرخسرو ـ تلفن ۳۱۲۴۲۴

شامل خلاصه درس و فرمولهای مثلثات پنجم ریاضی و ۱۵۰۰ مسئله باحل آنها مشتمل بر مسائل کتاب درسی و مسائل متنوع و مختلف کتابهای‌درسی‌مهم‌دنیاو مسائل کنکوردانشگاهها
تألیف مهندس علی‌اکبر پزشکی .
۶۱۲ صفحه قیمت فقط ۱۵ تومان

۲۰۰۰ مسئله جبر
شامل حل کلیه مسائل کتاب درسی مسائل میفرقه و مسائل کنکور دانشگاههای داخل‌و خارج کشور توجه ـ مهندس کاظم تمدن ـ مهندس محمد سخاوت، مهندس علی پزشکی ۵۶۰ صفحه قیمت فقط ۱۵ تومان .

انتشارات کاویان
مقابل دادگستری ـ کوچه اعتماد مقدم تلفن ۳۰۳۵۱۶

گرامر زبان انگلیسی
تالیف فریدون حاجتی

حروف اضافه در زبان انگلیسی
تالیف نادر تسلیمیان

دستور زبان فارسی و راهنمای تجزیه و ترکیب
تالیف علی برناك

فرمولهای فیزیك و مكانیك
تالیف حسینعلی شاهورانی

فرمولهای شیمی آلی و معدنی
تالیف فریدون شهلا

اطلاعات عمومی (آخرین چاپ) ۲۵۳۷
در قطع جیبی و وزیری ۸۰۰ صفحه
بهاء جیبی ۳۰۰ ریال و وزیری ۸۰۰ ریال

راهنمای کامل گریدراگسرسایزز
تالیف فریدون حاجتی

مکالمات انگلیسی به فارسی
تالیف : خ خدابنده لو

اخذ پذیرش تحصیلی (سریع)
توسط سریعترین پیکبین‌المللی امیر آباد جنوبی نبش‌نصرت پلاک ۱۵۴ تلفن ۹۳۲۷۱۳ـ ۹۳۲۷۰۷

اخذپذیرش تحصیلی
اگرشما نمیدانید از کدام دانشگاه و از کدام کشورها پذیرش بگیرید یا اگر مشکلی برای پرکردن فرم پذیرش دارید باما‌تماس بگیرید.
دفتر منصوری ـ نشاط
پذیرش تحصیلی ـ دبیرستانی ـ دانشگاهی از کشور های آمریکا ـ انگلستان ـ فیلی‌پین ـ اسپانیا .
۶۶۰۴۸۴ ـ ۶۶۰۳۳۴

مؤسسه انتشارات امیرکبیر
تهران ـ وصال شیرازی شماره ۲۸ تلفن ۶۴۲۰۸۷ و ۶۴۴۹۹۰

تست هوش و استعداد تحصیلی
از عباس علمی
۱۹۴ صفحه ۲۰۰ ریال

تست شناخت ایران و فرهنگ‌ملی
از عباس علمی
۱۹۰ صفحه ۱۶۵ ریال

تست‌های کنکور
شامل تست‌های رشته طبیعی کنکور سراسری وکنکور شبانه
سالهای ۴۹و ۵۰ و۵۱
۱۸۰ صفحه ۹۰ ریال

انتشارات اسکندری
خیابان لاله‌زار ـ جنب پیرایش ـ پاساژ اخوان تلفن ۳۱۷۹۱۲

چندهزار تست شناخت فرهنگ ملی
تألیف نصراله آژنك ۲۸۰ صفحه

چند هزار تست ادبیات
تألیف نصراله آژنك ۲۸۸ صفحه

چند هزار تست زبان انگلیسی
تألیف نصراله آژنك ۲۵۰ صفحه

چند هزار تست هوش و استعداد تحصیلی
تألیف نصراله آژنك ۳۱۲ صفحه

انتشارات فرم
خیابان لاله‌زار پاساژ عزیزی تلفن ۳۰۴۸۲۰

کتاب ۱۰۰۰ نکته در ۱۰۰۰ تست ریاضی
تالیف سید محمد کاظم نائینی ۳۷۰ صفحه
معلم ریاضی دانشگاه تهران

آزمون ریاضی و تست هوش
تالیف سید محمد کاظم نائینی ۳۴۴ صفحه

آموزش و آزمون شیمی
تالیف حسین رسام دانا و محمد سهیمی تحت نظارت‌دکترمهدی سادات‌منصوری استاددانشگاه تهران
۲۷۰ صفحه

آزمون هوش و استعداد تحصیلی
شناخت فرهنك و تمدن ملی
حسین رسام دانا و محمد سهیمی ۳۰۰ صفحه

فعالیت‌خدمات‌فرهنگی‌توفیقیان
۱ـ مجموعه نه‌گانه کنکور جهت داوطلبان کنکور ارزش ۱۷۰۰ ریال ششم طبیعی .

★

۲ـ مجموعه کتاب و دبیر توفیقیان (فیزیك ـ شیمی ـ جبر و مثلثات) بانوار ارزش ۱۳۸۰ ریال ششم طبیعی .

★

۳ـ مجموعه مینی کتاب توفیقیان (فیزیك ـ شیمی ـ ریاضی) بانوار ارزش ۵۰۰ ریال ششم طبیعی

★

۴ـ مجموعه سئوالات امتحانات‌نهائی مربوط به هفت دوره ارزش ۲۰۰ریال

ششم‌طبیعی
فیزیك ۳۰۰ ریال
مكانیك ۳۰۰ ریال
ریاضی ۳۰۰ ریال
جانوری ۴۰۰ ریال
گیاهی ۳۵۰ ریال
تكامل ۳۰۰ ریال
شیمی۱ـ ۴۰۰ ریال
شیمی۲ـ ۳۰۰ ریال
ادبیات ۳۰۰ ریال
زبان ۴۵۰ ریال

ششم‌ریاضی
فیزیك ۳۰۰ ریال
مكانیك ۳۰۰ ریال
جبر ۲۵۰ ریال
مثلثات ۲۵۰ ریال
ترسیمی ۲۰۰ ریال
رقومی ۲۰۰ ریال
رسم ۲۰۰ ریال
حساب ۳۰۰ ریال
شیمی ۱ـ ۴۰۰ ریال
شیمی ۲ـ ۳۰۰ ریال
ادبیات ۳۰۰ ریال
زبان ۴۵۰ ریال
آمادگی برای کنکور

اخذپذیرش تحصیلی
ازامریکا ـ انگلستان ـ آلمان ـ سوئد و هند ـ سوئیس و فیلیپین در اسرع وقت تلفن های :
۶۲۹۸۶۸ و ۶۲۹۸۶۹ و ۶۲۴۱۱۴ و ۶۲۷۳۴۶

انتشارات باستان
دانشگاه تهران ـ خیابان فروردین ـ چهار راه سزاوار تلفن ۶۶۳۶۰۸

برای داوطلبان آزمون همگانی کنکور
۱ـ ۳۰۰۰ تست آزمون هوش و استعداد تحصیلی تألیف الشکری ـ عندلیب کمین
۲ـ ۳۰۰۰ تست شناخت فرهنگ ملی و مسائل میهنی ایران تألیف محمود لشکری
۳ـ ۲۲۰۰ تست آزمون ادبیات و زبان فارسی تألیف لشکری ـ دکتر ابراهیمی
۴ـ ۲۰۰۰ تست آزمون زبان انگلیسی تألیف محمود لشکری

برای داوطلبان امتحانات نهائی واختصاصی کنکور
۵ـ ۳۳۰۰ تست کامل طبیعی — تألیف : مهدی تمدن ـ گیتی مدیرزاده
۶ـ ۱۰۰۰ تست فیزیک ومکانیک — « دکتر ابراهیمی
۷ـ ۱۱۰۰ تست شیمی — « « «
۸ـ ۷۳۰ تست تاریخ وجغرافیا — « محمود لشکری
۹ـ ۶۵۰ تست فلسفه ومنطق — « « «
۱۰ـ ۵۵۰ تست تاریخ ادبیات وعربی — « « «
۱۱ـ مجموعه سؤالات کنکور ۵۲ (رشته‌های طبیعی ـ ریاضی ادبی) — « « «
۱۲ـ اطلاعات هنری ومعماری — « « «
۱۳ـ مجموعه کامل تست مسابقه استخدامی کشور — « « «
۱۴ـ مجموعه کامل تست ریاضیات — « مهندس بهرام داها
۱۵ـ ۶۰۰ تست جبر — « « «
۱۶ـ ۶۰۰ تست حساب وهندسه — « « «
۱۷ـ ۵۰۰ تست مثلثات — « « «
۱۸ـ ۴۰۰ تست ریاضیات (رشته طبیعی) — « « «

کنکوری‌ها توجه کنند کنکوری‌ها توجه کنند
نواردرسی مجموعه کتاب ، نوار های تست اختصاصی کنکور را برای تمام گروهها با جدول زمان‌بندی شده منتشر کرد
برای تهیه به کتاب‌فروشی‌های شعب تهران و شهرستانها و یا مرکز **نواردرسی** خیابان شاهرضا روبروی دبیرخانه دانشگاه تهران ساختمان ۳۲۲ طبقه سوم تلفن ۶۶۸۲۲۴ مراجعه نمائید

انتشارات یکان
تهران ـ خیابان شاهرضا
مقابل دانشگاه تهران
ساختمان ظروفچی شماره ۲۷۸
تلفن ۶۴۳۳۵۲

مواد عمومی :
۱ـ سنجش استعداد تحصیلی و استدلال ریاضی ومنطقی تالیف دکتر جواد بهنام عراقی ـ دکتر سید یحیی سلطانی .
احمد ـ فیروزنیا ـ دکتر محسن مجتهدزاده

۲ـ ادبیات
تالیف : حسین اندیشه

۳ـ شناخت فرهنك ملی و مسائل ایران
تالیف ۱ـ پرویز رنگچی
۲ـ همایون تفضلی

۴ـ زبان انگلیسی عمومی و تخصصی
تالیف : شهاب امیری (محمود)

مواد اختصاصی :
شیمی معدنی وآلی‌همراه‌با توضیح کامل وهزاران تست متنوع
تالیف ۱ـ احمد آیت‌الهی
۲ـ دکتر یحیی سلطانی
۳ـ عباس مستحفظ

فیزیك و مكانیك همراه با توضیح بابیش از هزار تست متنوع
تالیف : ۱ـ مهندس مرتضی اقلیا
۲ـ مهندس عبدالرحمان حسنی
۳ـ مهندس عبدالرحمان حسنی

تست طبیعی منطبق برمقاطع مشترك نظام قدیم وجدید
باکوشش دکتر یحیی سلطانی

زبان اختصاصی ـ عمومی
تالیف ۱ـ محمود امیری (شهاب)
۲ـ محمد رضا کشمیری

تست تاریخ ـ جغرافیا و علوم اجتماعی همراه با خلاصه درس و هزاران تست متنوع
تالیف ملك‌تاج ممیزی

روزنامه‌اطلاعات‌موفقیت شرکت کنندگان‌در کنکور سراسری‌راآرزومی کند

نمونه‌ای‌از تست‌های زبان فارسی»

قطعه زیر را با دقت بخوانید و پاسخ سئوالهای زیر را بااستفاده ازمطالب آن تعیین کنید .

شبی در خواب دیدم‌که یکی‌مرا گفت: چند خواهی خوردن از این شراب که خرد از مردم زایل کنداگر بهوش باشی بهتر. من جواب‌گفتم که حکما جزاین چیزی نتوانستند ساخت که اندوه دنیا کم کند. جواب داد که بیخودیو بیهوشی راحتی نباشد حکیم‌نتوان گفت کسی راکه مردم رابه بیهوشی رهنمون باشدبلکه چیزی بایدطلبیدن که خرد وهوش را بیفزاید .گفتم‌که من این از کجا آرم؟ گفت جوینده یابنده باشد و سپس سوی قبله اشارت کرد و دیگر سخن نگفت . چون از خواب بیدار شدم آن حال تمام بریادم بود برمن کارکرد و باخود گفتم که از خواب دوشین بیدار شدم باید که از خواب‌چهل ساله نیز بیدار گردم . اندیشیدم که تاهمه افعال و اعمال خود بدل نکنم فرج نیابم.

بیننده خواب وقتی از خواب بیدارشد قصد کرد که:
۱. به شراب خوردن ادامه دهد
۲. سعی کند که خواب نبیند
۳. خواب دوشین فراموش کند
۴. روش گذشته خودرا تغییر دهد

★

در خواب به بیننده خواب چه گفته شد؟
۱. تاکی در خواب هستی
۲. تاکی خردت رابه کارنمی‌بندی
۳. تاکی در خواب چهل ساله هستی
۴. تاکی شراب میخوری.

★

بیننده خواب شرابخواری خود را چگونه توجیه کرد؟
۱. شرابخواری حکیمان رواست
۲. شراب از غم میکاهد
۳. شراب به خرد و هوش انسان میافزاید
۴. شراب قبله هوشمندان است.

★

معنی تمتع چیست؟
۱ـ برخورداری
۲. سودجوئی
۳. متاع خریدن
۴. فائده بردن

★

التهاب یعنی چه؟
۱. دیریافتن
۲ـ چسبیدن
۳. نرم شدن
۴. برافروختن

★

گازر یعنی چه؟
۱. رنگرز
۲. دوره‌گرد
۳. جامه‌شوی
۴. بازرگان

★

ترتیل یعنی چه؟
۱. دعا خواندن
۲. نیکو خواندن قرآن
۳. درست نوشتن
۴. شعر خواندن

★

.گرسنه چشم چه معنی می‌دهد؟
۱. چشم تنگ
۲.آزمند
نزدیک بین
۴. بی‌حیا

★

املاء کدامیک از کلمات زیر بانوجه به معنی مقابل ان درست است
۱ـ تحریز ـ انگیختن
۲. سرمـ کیسه‌پول
۳. امارت‌ـ نشانه
۴. زجرت‌ـ دلتنگی

★

ارلاء کدامیک از کلمات زیر با توجه به‌معنی مقابل آن غلط است؟
۱. صولت‌ـ حمله
۲. مشئون‌ـ انباشته
۳. هول‌ـبیم
۴. نغز‌ـ شکستن

★

در جمله« توانگر فاسق کلوخ زراندوداست» مسندالیه کدام است؟
۱. توانگر فاسق
۲. زراندود
۳. کلوخ
۴. فاسق

★

املاء کدامیک از کلمات زیر بانوجه به معنی مقابل آن غلط است؟
۱. دغاـ جنگ
۲. تعذیر ـ تنبیه کردن
۳. حله ـ پارچه ابریشمی
۴. اذی‌ـ آزار

★

املاء کدام یک از کلمات زیر بانوجه به معنی مقابل آن غلط است؟
۱. عارض‌ـ رخسار
۲. معصم ـ مچ‌دست
۳. اثمارـ میوه
۴. ماتبت‌ـ سرزنش

مثنوی هفت پیکر ازکیست؟

★

۱. جامی
۲. خواجو
۳. نظامی
۴. سنائی

★

درعصر غزنویان‌چه نوع شعری بیشتر رواج داشته است؟
۱. قصیده های مدحی
۲ـ مثنویهای عرفانی
۳. غزل های عاشقانه
۴. ترانه های عشقی

★

در عهد صفویان چه مضونهائی بیشترروا‌ج داشته است؟
۱. توصیف مناظر طبیعی
۲. مرثیه سرائی و مدحائمه
۳.پند و اندرز
۴. مدح شاهان

«نمونه پرسشهای هوش واستعداد تحصیلی»

راهنمائی : در هریك از پرسش های شماره ۱۸تا ۳۴ دو کلمه داده شده است که بین آنها رابطه‌ای وجود دارد . شما باید این رابطه را پیدا کنید . سپس از بین چهار زوج کلمه‌ای که به‌عنوان پاسخ پیشنهاد شده است ، یك زوج که همان رابطه رانشان میدهد انتخاب کنید .

۱۸. رابطه ترن باریل‌مثل‌رابطه
۱. واگن بالکوموتیو
۲. کالسکه‌است بااسب
۳. قایقران است باآب
۴. اتومبیل است‌باجاده

★

۱۹. رابطه ساعت بازمان مثل رابطه
۱. بادنما است باباد
۲. دماسنج است با دما
۳. قطب‌نما است باقطب
۴. هواسنج است باگرما

★

۲۰. رابطه آرد بانان مثل‌رابطه
۱. گوشت است باکباب
۲. پوست است باچرم
۳. نخ‌است باپشم
۴. پنبه است باپارچه

★

۲۱. رابطه زمین باسیارات مثل رابطه
۱. جزء است باکل
۲. مفرد است باجمع
۳. ساده است بامرکب
۴. کوچک است بابزرگ

★

۲۲. رابطه آشکار باپنهان مثل رابطه
۱. معلوم است با مجهول
۲. روز است باشب
۳. روشن است با تاریک
۴. خیر است باشر

★

۲۳. رابطه نجات باغریق مثل‌رابطه
۱. مرهم است بازخم
۲. بهبودی است باپرستار
۳. درمان است بابیمار
۴. شفا است بامعجزه

★

۲۴. رابطه اسب با سوار کار مثل رابطه
۱. هواپیما است بامسافر
۲. تانک است باسرباز
۳. شتر است باساربان
۴. فیل است با فیلبان

★

۲۵. رابطه جزیره بااقیانوس مثل رابطه
۱. مرکز است با محیط
۲. صفر است بابی‌نهایت
۳. نقطه‌است باسطح
۴. زمین است بافضا

★

۲۶. رابطه معمار باساختمان مثل‌رابطه
۱. تاجر است باتجارت
۲ مدیراست بامدرسه
۳. طراح است بالباس
۴. کارگراست با کارگاه

★

۲۷. رابطه تنور باپختن مثل‌رابطه
۱. میدان است باورزش
۲. مزرعه است باکشت
۳. اطاق است با خوابیدن
۴ باغ است باگردش

★

۲۸. رابطه شیرباجنگل مثل‌رابطه
۱. سرباز است باپادگان
۲. اتوبوس است باایستگاه
۳. هواپیما است باآسمان
۴. کشتی است بابندر

نیازمندیهای اطلاعات

تلفنهای: ۳۱۱۲۲۷-۳۱۲۴۱۳

نیازمندیهای اطلاعات تلفنی آگهی میپذیرد

مبل ودکوراسیون

تالار جنرال مبل
عرضه کننده زیباترین مبلمان استیل و مدرن ایتالیائی و ایرانی‌انتهای وزراء نبش خیابان ۲۷ تلفن ۶۲۵۸۴۵

افتتاح فروشگاه‌و نمایشگاه مبل معصومیان
مبل، سرویس ناهارخوری و اطاق خواب تماما چوب با سبکهای‌اصیل ایرانی و اروپائی بنمایش گذاشته شده است. فرح آباد ژاله ـ خیابان دوم نیروی هوائی تلفن:۳۴۹۲۸۲ اـ۱۷۲۸

تعمیر مبل
مبل اردلان
تعمیر مبل و پیراهن دوزی‌و دکوراسیون پذیرفته میشود تلفن ۶۲۰۰۱۶

فروش دست اول

ماشین تحریر برقی (۱۲ تا۲) ۸۲۰۸۴۳

شیکترین لباس عروس کلاه وگل لباس شب ۲۲۲۵۱۳ و ۶۴۹۲۷۴ آـ۱۹۶۵

آخرین مد های زنانه فرانسوی رسید ۳۴۸۱۸۳

بعات مسافرت ۴ تخته قالی، مقداری البسه زنانه خارجی دست اول و دوم و تعدادی پیراهن مردانه بفروش میرسد تلفن ۸۵۵۲۵۱ ۱ـ۲ اـ۱۸۰۲

به علت مسافرت اثاثیه منزل، نهار خوری و سالن استیل‌و مدرن‌به‌فروش میرسد۲۷۲۳۱۴ آـ۱۸۷۱

بعلت مسافرت اثاثیه منزل به فروش میرسد از ۵ خردادتا ۱۰ خرداد امیر آباد شمالی خیابان کاشانک شماره ۷۴ آـ۱۶۲۹

حراج لباسهای دست دوم به ارزان‌ترین‌قیمت تلفن ۲۴۶۱۰۵ آـ۱۸۱۸

شرکت توانکار به علت انتقال به محل جدید کلیه لوازم از قبیل میز صندلی و مبلمان‌اطاق مدیریت وغیره در وضع عالی را بفروش میرساند طالبین برای خرید از تاریخ ۲ر۳ر۳۷ همه روزه از ساعت ۹الی ۴ بعدازظهر به محل شرکت واقع در خیابان‌پهلوی مین زرتشت و آریامهر نبش خیابان‌میرهادی ساختمان زندیه طبقه چهارم آپارتمان ۱۶ و ۱۷ مراجعه فرمایند تلفن ۸۹۰۸۳۴ ۸۹۵۰۲۷ ۱۷۸۸ـ۱

حراج انواع لباس زنانه و بیگینی خارجی از ۴ بعد از ظهرتا ۹ شب ۸۰۹۵۱۹ ۱۷۷۱ـ۱

سرویس کامل اتاق‌خواب دست‌اول ساخت کارخانه آرم استرانك آمریکا با قیمت استثنائی تلفن ۲۴۵۳۴۷

بعلت مسافرت کلیه لوازم‌منزل فروشی ۲۲۸۷۸۸ آـ۱۷۲۰

کلیه‌وسائل منزل بعلت مسافرت به فروش میرسد ادرس ـ خیابان گاندی کوچه نوزدهم پلاک‌۴طبقه اول تلفن۶۸۷۱۵۶ آـ۱۷۱۵

یکدست مبلمان استیل کامل۲۴ پارچه ساخت ایران به فروش میرسد ۲۳۸۵۴۲ آـ۱۶۶۴

اکازیون
ارزش پاسپورت دانشجوئی مبلمان و کلیه لوازم منزل به فروش میرسد مقطوع ۴۵۰۰۰۰ ریال تلفن ۲۳۶۲۷۵

پالپ‌تقدیم می‌کند
لوستر
کلاسیك و مدرن اپالین کریستال برنز طرح اسپانیولی
آشپزخانه
پیش‌ساخته ایتالیائی کابینت چوبی بالاوپائین مترطول ۳۸۰۰۰ ریال کابینت فورمیکائی بالاو پائین متر طول ۲۸۰۰۰ ریال
گچ بری
پیش‌ساخته طرح های مختلف ایتالیائی با نازلترین قیمت جهت تزئین داخل ساختمان ۸۵۱۷۴۷ و ۸۵۴۱۹۶ عباس‌آباد خیابان میترا کوچه نکیسا پلاک ۹

بعلت مسافرت کلیه مبلمان‌منزل واثاثیه و فرش و لوستر به فروش میرسد تلفن ۸۵۵۲۵۱ آـ۱۷۷۲

البسه نو و دست دوم زنانه خارجی‌و تعدادی قاب گل‌چینی از ساعت ۴ الی ۸ بعد ازظهر اماده فروش پهلوی خیابان نوروزی پلاک ۴۷ طبقه دوم تلفن ۸۹۷۶۲۴ آـ۱۷۹۴

مقداری‌لباس‌های زنانه تابستانی شب وروز به فروش میرسد آدرس جردن روبروی پمپ بنزین خیابان علوی شماره ۸۹ طبقه چهارم تلفن ۲۲۴۲۸۸ از ساعت ۳ تا۸ بعدازظهر آـ۱۶۶۳

مبلمان استیل چوب گردو و کار دست ظریف ساخت ایتالیا تلفن ۶۳۷۲۷۸

یك‌خانواده انگلیسی به علت‌رفتن ازایران‌مقداری البسه زنانه‌و یك‌دستگاه ترن پنج موتور (اسباب بازی) باتمام‌ملحقاتش آماده نصب ، بار مجهزو سایر لوازم منزل‌بفروش میرسد خیابان ونك خیابان شیراز کوچه امدادی‌نبش کوچه‌پروانه شماره۳۵ آقای مینینك

خرید اثاثیه

گالری فرش
شایان ۶۶۱۰۶۹ و ۶۶۶۲۳۰ خریدار قالی‌و قالیچه‌کهنه ونوکاخ ۷۹

فرش‌ایران‌نوین
فرشهای بقیمت رسیده شما رابرای صادرات گرانتر از همه می‌خرد ۶۵۳۱۹۵

گالری کورش کبیر
خریدار قالی نوو کهنه ۷۵۸۱۴۸

فرش صادراتی
فرش های نو کهنه اعلا شمارا‌خریداریم۷۶۳۴۰۲

فروش اتومبیل

پیکان

جوانان۳۶تهران ۲۲ گوجه‌ای باوسایل‌اضافی کارکرد ۷۰۰۰ تلفن ۶۵۹۰۶۰ رحیمی آـ۱۸۰۷

پیکان جوانان سفید رنگ مدل ۵۲ قیمت ۳۰ هزار تومان ۶۶۲۰۳۱ آـ۱۸۰۸

جوانان ۵۲ سفید یخچالی و دولوکس۳۶ طوسی بسیارتمیز ۸تا۲ تلفن ۷۶۲۳۹۰ آـ۱۸۶۶

جوانان۵۳ در وضعیت خوب زردرنگ ۳۲ هزار تومان تلفن ۶۸۵۵۱۷ از ۸ صبح تا ۴ر۵ بعد ازظهر آـ۱۸۰۶

پیکان دولوکس اخر ۳۶ با بیمه کامل فروشی‌تلفن۳۷۷۳۲۵ و ۳۷۱۳۷۴ آـ۱۷۱۸

پیکان وانت ۵۳ اطاقدارقیمت ۲۲ هزار تومان از ساعت ۷ صبح تا۲ تلفن ۶۳۷۹۲۹ آـ۱۷۱۷

پیکان دولوکس ۵۲ فروشی بعداز ظهر ها تلفن ۲۷۳۷۵۱ آـ۱۷۱۳

پیکان دولوکس ۳۵ بیواسطه بفروش میرسد ۶۳۸۶۵۶ آـ۱۷۹۸

پیکان جوانان ۵۴ زرد رادیو ضبط ۹۲۰۷۴۱ روزهای‌فرد ۱۷۷۵ـ۱

پیکان‌دولوکس ۳۷ صفر کیلو متر به فروش میرسد۸۷۰۱۴۳ آـ۱۸۱۵

هیلمن

هیلمن سفید در موقعیت عالی بفروش میرسد تلفن۹۳۳۰۶۰ آـ۱۷۱۲

هیلمن زرد قناری تمیز باپخش صوت باموقعیت خوب از ۸ الی ۱۵ تلفن ۵۵۷۲۳۵ آـ۱۷۷۰

ژیان

ژیان صفر کیلو متر فروشی ۶۵۰۸۴۴

ژیان‌مدل۵۴ بسیار تمیز و مرتب قیمت ۱۴ هزار تومان فروشی از ساعت ۹الی ۱ بعد ازظهر ۲۱۷۱۴۶

ژیان مدل آخر ۵۴ بفروش میرسد ۳۷۷۸۵۹ آـ۱۶۳۵

ژیان مهاری سبز کاهوئی آخر ۵۴ چادر کامل مالیات بیمه پرداخت شده بسیار تمیز ۲ حلقه‌یخ‌شکن نو اضافه‌مقطوع ۱۵هزار تومان تلفن۲۱۹۱۲۳۹ ۸صبح الی ۲ بعدازظهر ۱ـ۲ آـ۱۷۷۲

ژیان آخر ۵۴ پخش صوت ۱۸۰۰۰ تومان تلفن ۹۲۹۹۶۸ آـ۱۸۳۶

ژیان۵۳ با رادیو تمیز ومرتب تلفن ۶۵۷۲۹۰ آـ۱۵۳۶

ژیان۵۴رنگ‌سبز تلفن۶۵۸۰۷۶ آـ۱۷۷۵

ژیان ۵۲ آسمانی رنگ قیمت ۵ر۱۰ تلفن از۸ صبح الی ۱۱ ظهر ۵۹۱۹۹۰ آـ۱۸۶۳

ژیان مدل ۴۹ فروشی خیابان ثریا بین بهار و زوزولت‌برج سپهر اصیلی تلفن۸۲۵۵۵۲ اـ۱۸۶۵

ژیان اسفند ۵۵ پسته‌ای تمیز کارکرد۲۷ هزار قیمت ۱۹۵۰۰ تومان تلفن ۹۵۵۴۵۷ آـ۱۷۱۳

ژیان مدل ۵۴ بسیار تمیز و مرتب قیمت ۱۴ هزار تومان فروشی‌از ساعت ۳ الی ۶عصر ۳۱۷۱۴۶ آـ۱۸۱۰

شورولت

شورولت ایران ۲۸۰۰ مدل۵۵ شیشه رنگی فرمان هیدرولیک‌با کولر قیمت ۶۱ هزار تومان تلفن ۸۲۰۱۴۵

شورولت ایران ۲۸۰۰ مدل آخر ۵۳ بفروش میرسد تلفن: ۲۶۲۵۲۶ وکیلی پیرو آـ۱۷۰۲

بلیزر۷۸شایان اتوماتیک فرمان بشکن شیشه رنگی رادیو ساعت صندلی پارچه‌ای پشت بلند رینگ رادیال و چند قلم لوازم اضافی دیگر گمرک شده نمره نشده ۲۳۰۲۰۳ آـ۱۷۱۶

کامارو ۷۷ شش سیلندر اتوماتیك باکولر دانشجوئی نمره شده ۹۱۸۴۸۵ روز ها ۷۵۳۶۳۷ عصرها آـ۱۷۷۲

شورولت مونت‌کارلو ۷۸ رنگ متالیک‌آبی فول اتوماتیک‌بدون نمره ۶۲۰۵۶۱ از ۷ تا۸ شب آـ۱۶۶۵

کامارو ۷۵ قرمز ۸ دنده‌ای بعلت مسافرت فروشی فوری مقطوع۶۵۰۰۰ تومان۶۴۵۲۵۲ آـ۱۷۸۶

شورولت ایران ۲۵۰۰ رویال بسیار تمیز فروشی ۲۷۲۶۵۲ آـ۱۱۶۹

شورولت کامارو مدل ۷۵ اتوماتیك بدون کولر فرمان هیدرولیك با چهار حلقه‌رینگ اسپرت اضافی رنگ سفیدسقف مشکی تلفن ۲۶۳۵۰۵ از ۸ر۵ تا ۱۰ صبح و ۴ الی ۷ بعد از ظهر آـ۱۸۱۷

بی‌ام‌و

بی‌ام‌و ۵۱۸ مدل ۷۸ رنگ متالیک نقره‌ای سفارشی‌رادیو پخش نصب کمپانی تلفن از ساعت ۹ صبح الی ۶ بعد از ظهر ۶۸۲۳۶۴ از ساعت ۶بعد ۲۹۰۲۷۳ آـ۱۷۷۶

بی‌ام‌و ۲۸۰۰ مدل ۷۰ نقره‌ای رنگ ۲۱۷۶۶۷ـ ۲۱۵۸۲۶ آـ۱۷۹۱

بی‌ام‌و ۵۱۸ انگوری شیشه رنگی مدل ۷۸ تلفن۳۴۸۵۹۱

بی ـ ام ـو مدل ۷۲ بسیار تمیز رنك آبی نفتی متالیك با رادیو پخش‌استریوبدون‌واسطه بفروش می‌رسد ازساعت ۴ بعداز ظهر به بعد تلفن ۵۶۶۸۵۱

ب‌ام و ۳۲۰ مدل ۷۶ قهوه‌ای متالیك بیمه‌بدنه کامل با رینك اسپرت فوق‌العاده تمیز به‌قیمت عادلانه تلفن ۵۳۶۲۹۹ از ساعت ۹ صبح تا ۷ بعداز ظهر .

بنز

بنز ۱۹۰ اس ال فوق‌العاده تمیزبا رادیوپخش ورینك مخصوص به فروش میرسد تلفن ۷۵۶۱۸۲

چهاردستگاه کامیونت بنز فروشی یا تعویض با سواری ۶۶۴۴۴۶ آـ۱۸۱۶

بنز ۲۰۰ مدل ۷۲ به فروش میرسدتلفن ۲۲۶۹۹۰

فیات

فیات ۱۲۴ ـ۱۸۰۰ مدل ۷۴ رنك گوجه‌ای رینك‌و لاستیك اسپرت بسیار تمیز تلفن ۶۵۸۵۴۴

فیات ۱۳۱ ـ مدل ۷۶ آبی متالیك فروشی ۲۲۸۷۸۸ اـ۱۷۲۱

فیات ۱۳۲ ـ۱۸۰۰ سفارش فرانسه مدل ۷۶ کارکرد ۱۰ هزار کیلو متر نمره ترانزیت گمرک پرداخته ۲۸۰۶۳۴ آـ۱۷۷۴

فیات ۱۲۴ـ ۱۸۰۰ مدل ۷۳ باکولربسیار تمیز نقد و اقساط یا معاوضه تلفن ۶۶۴۹۵۰

فیات۱۲۸ مدل ۷۳ رنگلیموئی بسیار تمیز به فروش میرسد ۸۹۸۳۲۵

فیات ۱۲۵ مدل ۷۶ بسیار تمیز نقد واقساط ۳۵ هزار تومان ۹۲۱۹۶۶ آـ۱۸۱۲

فولکس

فولکس های استیشن کمپینگ وانت یککابین ودوکابین ۷۹۰۵۰۸

فولکس ۶۵ بفروش می رسد ۷۹۸۴۷۱

آ اودی

یک دستگاه آاودی ۷۷ سبز انگوری نو بفروش‌میرسد از ساعت۶الی ۱۰ شب ۷۸۰۷۳۲ آـ۱۸۶۸

آاودی ۱۰۰ ال ۷۷گمرکشده فروشی تلفن ۳۷۷۰۵۰ آـ۱۸۰۹

پژو

پژو ۵۰۴ کوپه طوسی‌متالیک ارزان تلفن ۶۸۶۸۳۷ آـ۱۸۶۴

پژو ۳۰۵ مدل جدید ۷۸رنگ آبی متالیک گمرک و نمرهشده ۲۷۵۷۴۳ آـ۱۸۱۵

آریا

آریا ۵۳ سند ۵۱ تهران ص تمیز تودوزی فابریک فروشی ۷۵۳۰۲۰ آـ۱۷۶۹

آریامدل ۵۰ رنگ بژ تمیز تلفن صبحها ۸۵۸۹۴۶ آـ۱۷۸۹

تویوتا
تویوتا کارنیا تمیز ۷۶باشیشه رنگی‌پخش صوت استریوبعلت مسافرت فوری بفروش می رسد تلفن ۷۵۴۳۹۵ آـ۱۷۷۰

فورد

فورد تانوس جی‌ال ۷۷ بژ مقطوع ۸۳ هزار تومان‌تلفن ۶۳۷۸۵۵

کامارو مدل ۷۸ آبی متالیك، اتوماتیك‌بفروش میرسد ۲۳۳۴۲۰

اپل

اپل ۶۶ موتور تازه تعمیردر وضعیت عالی تلفن ۳۹۲۴۸۹

بیوك ایران‌بی دوکارکرد ۴۰۰۰ کیلومتر با بدهی بانکی فروشی ۶۸۳۷۵۹

جگوار

جاگوار ۷۳ طلائی رنگ فول اتومات ۲۱۷۶۶۷ـ۲۱۵۸۲۶

لانچیا

لانچیا لیموئی ۱۶۰۰ مدل ۷۶ قیمت ۷۰ هزار تومان تلفن ۵۳۸۶۰۷ آـ۱۸۲۸

لانچیابتا نقرای مدل ۷۴ چهار درب قیمت ۴۵ هزار تومان ۹۷۲۳۲۹

آلفارمئو

الفارمئو ۱۷۵۰ مدل ۷۰فروشی صبحها تلفن ۶۵۵۵۲۶ و ۶۵۲۹۱۸ آـ۱۸۲۹

موریس

موریس ۱۱۰۰ـ ۶۳ شیری بیواسطه۸۰۰۰تومان۶۸۱۳۶۰ آـ۱۸۳۰

جیپ

جیپ آهو استیشن مدل ۵۲با کولر فابریک قیمت ۴۸ هزار تومان ۵۳۰۹۷۴ اـ۱۷۷۳

جیپ آرو
قابل توجه وزارت‌خانه ها و بخش‌های‌خصوصی و موسسات کشاورزی
تعدادی جیپ آرو
بامشخصات فنی زیر
۴سیلندر ۲ دفرنسیال سقف فلزی‌فول فلانین باشرایط سهل حتی‌بدون پیش قسط عرضه‌می گردد
تلفنهای فروش ۵۴۹۲۶۳ـ ۵۴۶۸۶۴
تلفنهای تعمیرگاه ۵۴۳۷۸۱ ـ ۵۴۶۱۹۶

خرید اتومبیل

اتومبیل‌تصادفی‌درجا خریداریم تلفن ۷۵۵۸۷۳ آـ۱۷۸۷

خریدرایم
بهاقساط ماهیانه ۴هزار تومان پژو مدل بالا تمیز بدون تصادف تلفن ۷۸۴۵۶۹ از ساعت ۸ الی ۱۰ بعد از ظهر

بنز ۲۸۰ اس مدل ۷۵ یا ۷۶ فوری در بهترین شرایط خریداریم‌اتومبیل‌فوق‌اگر فول اتوماتیک باشد ارجح می‌باشد صبحها باتلفن ۸۲۰۵۸۷ و ۸۳۹۶۶۳ سعید و عصر ها ۲۸۷۵۷۶ تماس بگیرید.

فروشگاههای اتومبیل

پیکان نقد و اقساط با وام بانکی تلفن۶۴۱۹۵۶

انواع پیکان و رنو با وام بانکی ۳۰ ماهه تلفن ۷۵۰۴۵۱ و ۷۵۱۸۳۰

تویوتا سواری وانت با وام بانکی ۷۵۱۸۳۰

داتسون
انواع واقسام اتومبیل های داتسون سواری و وانت نقد واقساط موجود: سیمنری نارمک تلفن های: ۷۹۱۶۱۲ـ ۷۹۳۰۳۸

جیپ نیسان پاترول‌دو دیفرانسیال شاسی‌بلند و شاسی کوتاه با وام بانکی ۳۰ ماهه آماده تحویل ۷۵۱۸۳۰

داتسون
جاده قدیم شمیران نرسیده به پل رومی تلفن ۲۶۲۱۷۰ و ۲۶۴۳۷۰ و ۲۶۶۴۰۱

تویوتا
کارینا ـ کرونا ـ وانت تحویل فوری نقد و اقساط ۳۰۲۸۱۸ ـ ۳۱۴۵۷۱

انواع اتومبیل نقد و اقساط با وام بانکی تحویل فوری ۹۳۹۷۸۴

تویوتا
باوام بانکی ۳۰ ماهه بقیمت‌کمپانی تلفن ۶۶۵۷۵۶ ۶۶۱۳۴۰

تویوتا
کارینا ،کرونا و وانت با وام بانکی ۷۵۹۴۷۰

اتومبیل هوشنك
نماینده‌رسمی‌اتومبیلهای
دای‌هاتسو
سواری‌ـ جیپ
وانت نقد و اقساط با تضمین لوازم یدکی ۲۲۷۷۵۹ ـ۲۲۹۱۹۸

همه نوع پیکان ۳۷ آماده تحویل تلفن ۸۵۵۱۷۷ آـ۱۸۲۴۷

دوج‌گالانت دوج‌لانسر
نقد و اقساط بابهره بانکی نمایشگاه اتومبیل پرویز کوروش کبیر نبش شهناز ۵ تلفن ۷۵۲۹۵۸ ـ ۷۵۰۰۸۴

مرکز خرید و فروش
اتوبوس مینی‌بوس
نشانی سیمتری سه‌راه مختاری تلفن های
۵۲۷۹۰۰ ۵۳۶۳۰۱ ۵۲۳۱۲۵ ۵۳۹۳۲۰
گلپایگانی

کرایه اتومبیل

تراول‌تاکسی
عباس‌آباد
بااتومبیلهای تشریفاتی‌باراننده وبی‌راننده‌شبانه روز درخدمت شماست : تلفن های ۸۵۴۴۲۹ـ۸۵۴۴۳۱ ۸۵۷۸۷۱ ـ ۸۴۸۴۵۱

تکنوترافیك تاکسی
سرویس شبانه‌روزی ۲۳۵۷۸۰ ـ ۲۳۲۰۴۷

بتعدادی اتومبیل پیکان برای کاردر آژانس تمام وقت‌احتیاج است ۸۵۹۶۹۰ سبلان شمالی شماره ۴۱۶ آـ۱۷۷۳

اتوسوپر جدید
کرایه اتوبوس و مینی بوس تلفن ۷۳۹۷۸۳ـ ۷۳۸۶۵۲

تاکسی‌سرا
۶۳۳۹۸۰ شبانه روزی

شهرام توریست تاکسی
کرایه اتومبیل باکادر مجهز شبانه روزی آماده هر نوع قرارداد ۸۵۹۶۹۰ ـ ۸۵۴۹۷۶ آـ۱۹۰۶

پیمانکاری اتوآسیا
ماشین‌های تشریفاتی جهت داخل وخارج شهر درتمام ۲۴ ساعت‌دراختیار شما است .
۷۵۴۹۸۰ـ۷۵۱۶۲۰

امریکن تاکسی سرویس
شبانه‌روزی ۲۳۸۹۴۰و ۲۳۷۸۲۹

بارکش شهری
شوش بار
حمل‌بار‌واثاثیه منزل با بسته‌بندی‌درشهروشهرستان
۳۶۱۱۱۱ ۳۶۱۱۱۲ ۳۶۱۱۱۳ ۳۶۱۱۱۴
بیمه ازمبداء تامقصد

جرثقیل کرایه

جرثقیل سورا
۱۰تا۱۵۰تن
۸۴۳۴۹۵

جرثقیل بلوار
۳۴۶۱۱۱-۳۴۲۵۶۳

ماشین آلات

غلطك لاسیکی ۷ چرخ دینگلر وزن ۱۸ تن و سیصد غلطك ویبره‌خودرو بوماك کارکرده ۸۰ ساعت فروشی تماس با تلفنهای ۹۵۰۵۲۲و ۸۶۸۳۸۲ ۱ـ۵ اـ۱۷۹۶

دودستگاه غلطك استاتیك ۳ چرخ‌مارشال قدیمی دروضعیت بسیار عالی‌بفروش می رسد از ساعت ۴ بعد ازظهر تلفن ۷۳۳۷۱۳ ۱۷۹۷

بولدوزر کاترپیلار
سه دستگاه بولدوزر دی ۸ سرویس شده آماده بکار جهت فروش تلفن ۵۲۲۲۲۰ و۵۶۶۰۷۰ نمایشگاه اتومبیل‌عباسی

تعمیر تلویزیون

تعمیرگاه مجاز شاوب لورنس و گروندیکویژه رنگی وسیاه و سفید ، نصب آنتن رنگی ۸۲۴۴۳۳

تعمیرات رادیو ضبط و تلویزیون و آنتن در منزل‌تلفن ۲۶۳۴۷۹

سرویس فوری
شاوب لورنس
بلر ، فیلیپس
۷۳۰۰۲۹

تزئینات ودکوراسیون

تعمیر کرکره فوری ۷۳۸۲۲۲

نقاشی پرده کرکره کاغذ موکت تلفن ۶۶۸۹۵۰

نقاشی ساختمان
کاغذ دیواری موکت خیلی فوری ۷۳۸۵۵۳

نقاشی ساختمان
موکت و کاغذ دیواری خیلی فوری ۸۵۷۵۴۹

شرکت‌رادیکو
کاغذ دیواری، موکت،کفپوش پرده‌کرکره و نقاشی ساختمان ۳۷۴۳۳۱

موکت نمدی بلژیکی با نصب متری ۲۲تومان تلفن۷۹۷۴۹۰

نقاشی ، کاغذدیواری ، موکت وکار های چوبی ۶۴۹۴۱۹ و۶۴۹۰۶۶

کاغذ دیواری ، کرکره موکت بقیمت تجارتی ۹۲۵۴۱۹

شرکت ۳۱۷
نقاشی ساختمان موکت کاغذ دیواری تلفن ۳۱۷۴۱۵

برای ساختمان شما

سمپاشی شهریور
تلفن ۷۳۸۲۲۲

داربست فلزی
ایرانشهر
۸۲۶۳۴۸

سیمانکاری ـ نماسازی‌رولپلاك سنك ۶۶۸۶۷۹ ۱ـ۱۵ آـ۱۶۸۹

هدف
کلیه آسفالت ساختمان ونقاشی ساختمان‌وغیرو پذیرفته‌میشود۷۵۳۹۶۷

پیچ سنك
۳۷۴۳۸۸

رول‌پلاك سنك
۶۴۶۱۳۶

داربست فلزی نصب فوری
کرایه‌وفروشی
تلفن: ۳۵۷۶۱۸ نورباشی

اسکلت و درب و پنجره فلزی ۲۳۷۸۲۸

تولید و نصب سنگهای ساختمان و تعمیر ساختمان در اسرع وقت ۹۵۸۴۶۹

اسکلت فلزی در اسرع‌وقت
۷۹۳۱۹۰

تعمیرات و نقاشی ساختمان شرکت آرمید ۳۵۴۵۴۴

تعمیرات اف.اف‌وتلفن ۸۵۹۶۴۹

فروش و نصب داربست ۸۵۶۲۵۴

نقاشی ساختمان مدرن فوری تلفن ۷۳۲۱۵۹

نقاشی‌مدرن‌ساختمان ۸۴۸۰۹۹

قیرو گونی واسفالت باتضمین ۷۳۸۴۵۵ـ۷۳۰۱۰۸

آسفالت ،نقاشی،پارکت مقاطعه‌کاری مرغوب ۸۹۵۷۳۲

داربست‌پلیت
نصب فوری داربست فلزی ۷۳۶۰۱۹

چکه سقف
ایزولاسیون پشت‌بام بدون کندن عایق قبلی باتضمین شرکت‌ایزومر ۷۵۰۶۳۴

آسفالت کاری
۷۶۹۵۲۶

نقاشی ساختمان تلفن ۷۹۵۰۶۷

توری آلومینیومی «مگس‌گیر»
الکترا ۹۵۳۷۸۸

نماسازی
با تضمین ۱۰ ساله ۹۳۸۳۴۷ آـ۱۵۸۲

استخر
سرویس فصلی‌باجاروی مخصوص کفشورونصب دستگاه های تصفیه ۶۴۹۴۱۹ ـ ۶۴۹۰۶۶

اسفالت با تضمین فوری ۳۷۴۳۸۸

آسفالت وقیرگونی با تضمین تلفن ۵۲۲۱۰۱

رولپلاك
۳۷۴۳۸۸

داربست فلزی فردوس نصب فوری ۷۳۴۲۱۸

شستشوی مبل‌وفرش

سرویس‌شهریور
بزرگترین خشکشوئی مبلمان، موکت ، فرش و پرده شبانه‌روزی ۷۳۸۲۲۲

قالیشوئی شربت‌اوغلی شستشو بااصول‌مذهبی ۹۲۶۱۸۹ ـ ۶۲۶۱۴۶

بدون ادعا
ناتالی اکسپرس خشکشوئی، موکت مبل فرش پرده و نظافت کلی ساختمان ۸۳۳۲۳۲ و ۸۳۷۹۰۳

للین سرویس پاکزا
خشکشوئی فرش مبل موکت وکلیه کفپوش ها با آخرین تکنیك تمیزتر وارزانتر تلفن ۸۵۳۹۹۵

رفوگری فرش نعمت ۳۱۰۳۷۵

کارخانه قالیشوئی زمرد ۹۲۱۷۷۴

قالیشوئی‌بیوك
بسرپرستی‌داریوش
رفوگری‌و رنگ برداری‌پذیرفته می شود تلفن ۵۵۱۳۶۰ و ۹۷۷۱۱۸

قالی‌شوئی وطن
۵۵۱۶۷۰

بهمن سرویس

بزرگترین خشکشوئی مبلمان فرش موکت‌پرده وتعمیر پرده کرکره
۸۵۶۵۱۰

خدمات
خشکشوئی مبل ،موکت فرش ، نظافت کلی ساختمان ۶۴۹۴۱۹ ـ ۶۴۹۰۶۶

تعویض رویه مبل ۶۶۰۰۲۸ و ۶۶۲۸۹۷

قالیشوئی‌برف۵۹۱۱۶۳ و ۵۹۳۳۰۷

تعمیربخاری آبگرمکن

سرویس بخاری و ابگرمکن ۶۴۷۷۹۹

سرویس آبگرمکن‌وکولر ۷۵۵۶۱۴

سرویس و جوشکاری آبگرمکن گازی و نفتی فوری ۸۹۴۳۶۴

لوله‌کشی‌گاز

لوله‌کشی گاز با تائید ۹۲۹۸۲۸

شعله گاز ایران
لوله‌کشی گاز و شوفاژ ۶۶۶۹۵۲ـ۶

لوله‌کشی گاز
باتائید شرکت ملی گازایران شرکت پدیك۸۳۵۸۵۶

لوله‌کشی فوری گاز باتائیدشرکت ملی گاز۲۳۵۵۳۴

لوله‌کشی گاز
شوفاژ تائید شرکت ملی گاز شرکت رفیکان ۲۲۹۸۵۶

نصب‌ولوله‌کشی شوفاژ تهویه ـ آبرسانی ـگاز شرکت تاوسا۷۹۴۶۹۴

تعویض رویه مبل ۶۶۰۰۲۸و ۶۶۲۸۹۷

تعمیروسرویس شوفاژ

نصب‌شوفاژ و تهویه مطبوع و آب رسانی شرکت مکرول ۸۲۲۷۸۸

نصب ، سرویس و نگهداری شوفاژ
۷۹۵۷۵۹

نصب و سرویس شوفاژ ۹۳۲۸۷۰

نصب و نگهداری فوری شوفاژ ،تهویه ، برق ، ۸۹۴۱۵۱ و ۸۹۱۷۴۸

نصب‌سرویس شوفاژشمیرانات
۲۶۲۶۹۸

نصب شوفاژ بااقساط تلفن ۷۶۸۵۲۸

شرکت تاسیساتی
بی‌بی‌یان
با ۲۰ سال تجربه‌تهیه و نصب موتورخانه (شوفاژ) درمدت ۲۰روز تعمیر شوفاژ و تهویه مطبوع (چیلر)شبانه‌روزی
تلفن ۷۹۷۱۲۹

تعمیروسرویس کولر

سرویس کولر و شوفاژ در اسرع‌وقت۶۶۳۷۶۲

نصب و سرویس کولر ۸۵۳۹۵۹

تعمیر کولر و آبگرمکن تلفن ۳۵۰۷۲۷

نصب سرویس کولرشمیرانات
۲۶۲۶۹۸

نصب و سرویس کامل کولر
۹۳۲۸۷۰

نصب و سرویس کولر فوری ۷۵۹۷۴۴

سرویس وتعویض پوشال
کولر فوری
۳۷۰۸۵۳

سرویس کولر
فوری ۳۵۴۵۴۴

سرویس فوری کولر
تلفن ۷۹۷۱۲۹

سرویس‌کولر وآبگرمکن
۷۶۶۷۳۳

نصب و سرویس کولر
الکترا ۹۵۳۷۸۸

نصب و سرویس کولر آبی‌وگازی ، لباسشوئی فوری ۸۹۴۳۶۴

نصب و سرویس کولر و شوفاژ ـ رحمانی ۷۶۱۴۴۹

موسسه فنی شهاب
نصب و سرویس انواع لباسشوئی و ظرفشوئی تلفن ۵۳۰۵۶۳ و ۵۶۰۲۷۵ اـ۱۹۹۱

تعمیر یخچال

تعمیر‌یخچال‌فریزر
سیدحسین ۲۴۲۴۳۸

تعمیر انواع سردخانه یخسازی و یخچال های مغازه تلفن های ۷۳۹۲۸۵ و ۷۳۰۰۶۷

سالن پذیرائی چلوکبابی ایرانی
بهترین غذاها باگوشت تازه آماده پذیرائی از جشن های عقد عروسی تولد و میهمانی های خانوادگی‌ـ میدان‌تجریش اول پهلوی‌جنب بانك تهران تلفن ۲۷۸۴۱۴و ۲۷۹۸۳۸غذا برای منازل سرو میشود

تالار پذیرائی مولائی
محل برگزاری جشن های عروسی تولد و میهمانی های شما آدرس میرداماد ـ میدان محسنی تلفن ۲۲۷۵۲۷ ۱ـ۱

تالار پذیرائی یاقوت
مجالس‌جشن‌عروسی و میهمانی های شمارا بهتر وجالبتر از همه‌جا برگزار می‌نماید خیابان شاه ـ چهار راه سی متری روبروی خیابان نشاط جنب گل فروشی تلفن های ۶۴۵۴۲۶ و ۶۶۵۶۹۱ ۱ـ۱

سالن پذیرائی قزل آلا
دلهوار البرزیست برای جشنهای عروسیها
تلفن : ۸۹۰۶۷۵

سالن پذیرائی پیمان
جشنهای عروسی و میهمانی های خانوادگی شاهرضا اول نظام آباد تلفن ۷۶۲۱۶۳ ۱ـ۱

سالن پذیرائی تهران
جشنهای عقد عروسی و خانوادگی سیه مقابل‌فروشگاه مرکزی ۶۴۳۰۲۲

سالن پذیرائی دانش
عقد عروسی و میهمانی های خانوادگی هاشمی ـ میدان سپاه دانش تلفن ۹۵۱۶۰۳

سالن پذیرائی کسری
اماده برگزاری جشن های خصوصی شما سلطنت آباد نبش‌بوستان هفتم تلفن۲۳۷۴۱۸

سالن پذیرائی طلائی
آماده برگزاری جشنهای عقد و عروسی‌و میهمانیهای شماست آیزنهاور بهبودی بالاتر از نصرت ۹۷۴۱۹۲

جشن عروسی
عصرانه‌وشام‌کامل با ۳۰۰ ریال

تالار آئینه امیر
شاهرضا مقابل سینما رویال تلفن ۳۰۲۸۴۸

سالن پذیرائی خیام
باکادری مجهز تزئینات و دکوراسیون عالی‌آماده‌برگزاری جشنهای عروسی و میهمانی های‌شمانارمکفلکه هفتحوض تلفن ۷۹۵۲۲۶

سالن پذیرائی پلازا
آماده برگزاری جشن های عروسی‌و میهمانیهای خانوادگی شما شاهرضا جنب سینما پلازا تلفن ۶۴۸۱۷۷

سالن پذیرائی برلیان
آماده برگزاری جشن های تولد عقد وعروسی باسرویسهای‌مجهز به گرمخانه آماده پخش انواع غذا های ایرانی و فرنگی به منازل جاده‌قدیم شمیران جنب‌وزارت بهداری‌تلفن ۷۵۶۸۸۰و ۷۵۶۹۱۹

سالن پذیرائی پیمان
جشن‌عقد عروسی و میهمانیها فرح آباد ژاله خیابان پنجم نیروی هوائی فلکه دوم تفن ۳۳۳۲۰۰ و ۳۴۹۲۰۰

تالار فلامینکو
آماده پذیرائی‌از جشن های‌عقد و عروسی و تولد و میهمانی های خصوصی شما با بهترین نوع پذیرائی خیابان شاه ـ مقابل‌سینما نیاگارا ۶۴۰۰۹۱و ۶۴۲۲۶۷

رستوران گلایل طلائی
بابهترین غذا های ایرانی سربند‌ـجاده کنار رودخانه‌تلفن ۲۷۹۲۶۶

دفتر برادران رسولی
برای‌جشن های خود محبوب‌ترین هنرمندان‌را از تلفن های ۶۶۵۶۹۱و ۶۴۵۴۲۶ برادران رسولی بخواهید

کانون هنرمندان
بمدیریت بهمنیار و همکاری عموم هنرمندان برای جشنها و عروسیها آماده است تلفن ۶۶۱۴۳۳ و ۶۴۲۵۵۹

سالن پذیرائی‌شاهین
بابهترین غذاها و جالبترین پذیرائی آماده جشنهای عقدو عروسی و میهمانیهای شماست باشد سلسبیل خیابان رودکی چهار راه دامپزشکی ۹۵۶۶۷۴
سفارش درمنازل پذیرفته می شود

نیازمندیهای اطلاعات

تلفنهای: ۳۱۱۲۳۰-۳۱۱۲۲۹

نیازمندیهای اطلاعات تلفنی آگهی نمیپذیرد

داربست‌فلزی شرکت ایران بست
نصب فوری تلفن ۸۹۶۰۷۷

شرکت رستیک
نصب‌سردخانه‌ونگهداری و تعمیر کلیه دستگاه های سرد کننده تلفن ۸۴۹۷۱۲

لوله‌بازکنی

لوله بازکنی فوری سعدی‌تلفن ۳۵۵۴۷۳

لوله‌بازکنی تشخیص شمیرانات
۲۶۲۶۹۸

سیلور شاپ
لوله بازکنی فوری وپیچ رول پلاك ، سنگ نمای ساختمان- میرداماد‌تلفن ۲۲۰۵۶۴

لوله بازکنی و تخلیه‌چاه فوری ۳۷۰۸۵۳
آ-۱۶۲۳

لوله بازکنی شبانه‌روزی
فوری ۶۳۶۳۷۹

تشخیص‌ترکیدگی لوله و لوله بازکنی‌سرویس کولر۹۵۰۷۴۲
۱-۲ آ-۱۹۳۲

لوله‌بازکنی و تشخیص ترکیدگی شمیران ۲۶۳۵۴۶

تخلیه چاه‌ولوله‌بازکنی
۷۶۶۷۳۳

لوله‌بازکنی فوری
۲ تومان ۵۳۴۴۲۲ ۵۶۲۹۰۴ ۵۳۸۳۲۷-۵۳۷۸۱۷

تشخیص ترکیدگی
لوله بادستگاه الکترونیکی و لوله بازکنی و لوله‌کشی‌و ترمیم ۹۲۰۱۷۵ و ۶۵۹۰۴۷

نشت‌یابی رامتین
تشخیص ترکیدگی با دستگاه الکترونیک و ترمیم بلافاصله ۶۳۷۱۲۶

تشخیص ترکیدگی لوله بادستگاه آمریکائی و لوله بازکنی تلفن ۶۶۰۸۵۱

لوله‌بازکنی فوری ۸۵۳۹۵۹

لوله‌بازکنی و ترکیدگی لوله ۸۲۷۴۰۸

لوله‌بازکنی و تشخیص ترکیدگی لوله فوری تلفن ۳۵۴۵۴۴

تخلیه چاه . لوله بازکنی شبانه روزی تلفن ۳۵۱۴۲۱

تخلیه‌چاه

تخلیه چاه فوری
۹۳۰۴۷۲

تخلیه چاه و لوله‌بازکنی تلفن ۳۵۰۷۲۷

ارزانترین تخلیه تراش چاه ولوله بازکنی تلفن ۶۴۸۵۵۲

تخلیه و حفر
هر نوع چاه و لوله بازکنی، فوری و تعمیر ولجن کشی ولایروبی‌چاه بادستگاه موتور و ۲۰٪ تخفیف ازتمام شرکتها.
ایران تخلیه :
۹۳۵۲۸۶

تخلیه چاه تهران وشهرستان متری ۳۰ تومان ۹۶۹۵۱۳

تخلیه‌چاه
۹۲۰۱۷۵ و ۶۵۹۰۴۷

آگهیهای متفرقه

مولدبرق های سیار کرایه
تلفن های: ۳۵۵۵۶۴
۳۵۵۵۶۵

گروه هنری گلها
آغازگر فصل نوینی در زمینه های هنری است ۷۵۲۴۳۶

درخت و خاک برگ‌خریداری میشود تلفن ۶۴۱۴۰۴
آ-۱۸۶۳

قابل توجه شرکتها وبازرگانان محترم دکتر شاهپور مسعودی که مدت سی سال است مقیم‌آلمان می‌باشدحاضر است به نمایندگی شما کلیه کار های تجاری‌اعم از گرفتن نمایندگی از تمام‌کارخانجات آلمانی‌و سایر ممالك اروپائی و همچنین مراجعه به‌طرف های معامله بازرگانان محترم و انجام سریع ترخیص کالا و ارسال‌به ایران‌را انجام‌دهد .ضمنا چون مدت کوتاهی در ایران هستند از کلیه اشخاص حقوقی که‌حاضر به انجام مذاکره با مشارالیه می باشند خواهشمند است در تهران به تلفن شماره ۸۴۱۱۷۸ و در آلمان به شماره۳۴۶۸۶۶ر۰۲۲۲۱ بن مراجعه فرمایند .

گمشده

یک برگ چک به شماره ۷۳۰۶۳۳ عهده بانك صادرات شعبه ۲۳۸۴ از حساب جاری ۱۸۸ به مبلغ ۶۵۰۰۰۰ ریال که دراسفند ماه ۱۳۵۴ در وجه حامل نوشته شده است مفقودگردیده وازدرجه اعتبار ساقط است
آ-۱۵۲۵

یک کیف مشکی چرمی محتوی کارت های مالکیت اتومبیل وغیره مفقود شده است. یابنده به‌تلفن۳۷۵۸۸۵ ـ۳۷۵۹۵۸ ساعات‌اداری و۲۷۴۳۸۳ ایام تعطیل تماس و مژدگانی‌دریافت دارد .

دسته چک جاری ۴۰۴ سپه شعبه‌شهیاد از شماره۷۱۶۷۱۴ تا۷۱۶۷۲۵ که یک برگ آن‌در وجه‌حامل‌به مبلغ ۲۴۰۰۰ریال نوشته شده و مهری بنام رضا قاسمی مفقود گردیده ازدرجه اعتبار ساقط است.
آ-۱۶۲۷

آپارتمان‌فروشی

اکازیون - اکازیون
در ارامترین‌نقطه مرکزی شهر آپارتمان‌نو سازسه اطاق‌خوابه باسرویس کامل ، شوفاژ ، آسانسور، فیش تلفن بفروش میرسد،غزالی- لبیورد- اولین کوچه‌دست‌چپ‌پلاک۴۵ـ تلفن: ۳۷۶۷۲۳
۱-۳ آ-۱۶۲۶

شهرک اکباتان
فاز اول آپارتمان ۱۴۸ متری تلفن۸۲۷۵۲۳

آپارتمان یك اطاق‌خوابه ۷۰متر‌مربع‌مفیدمهندسی ساز با کلیه تجهیزات مدرن‌سلطنت‌آبادبوستان هفتم مقطوع ۴۵۰ هزار تومان صبحها ۸۳۷۰۴۱ داخلی ۱۵۷
آ-۱۶۹۳

آپارتمانی با دو اتاق خواب سرویس کامل‌آب وبرق‌تلفن واقع‌درشهرك اکباتان فاز دوم‌بفروش میرسد تلفن ۲۸۲۷۲۷

طبقه اول آپارتمان دو طبقه ۲۰۰ متر زیر بنابا ۳ اطاق خواب سالن پارکینك حیاط واقع در نیاوران بیواسطه‌بفروش میرسد تلفن ۱۸۵۱۳۱۰از ۵تا ۷ بعداز ظهر

آپارتمان لوکس
چند واحد آپارتمان دو اطاق خواب بافن‌کوئل وآسانسور و سرویس خارجی‌و تلفن‌و پارکینك آماده فروش تلفن ۹۵۵۳۳۵ و ۹۵۱۵۹۸

شهرك اکباتان
آپارتمان یك اطاق‌خوابه ۷۶ متر طبقه ۴گسترش فازیك نقدا ۲۸۰ هزار تومان تلفن۸۲۷۵۰۳

بلعت مسافرت‌یکدستگاه‌آپارتمان سه‌اطاق‌خوابه با انباری‌بزرگ و سرویس‌کامل‌و تلفن بقیمت روز بفروش میرسد گیشا خیابان ۳۳ پلاک ۴۱ طبقه‌دوم ۹۸۲۳۳۵
۱-۲ آ-۱۷۷۰

فروش آپارتمان
به‌علت‌مسافرت‌طبقه‌سوم از ساختمان سه طبقه به‌مساحت ۲۶۰متر‌مربع زیربنا سه اطاق خوابه بابرق وتلفن مستقل و شوفاژ گازی در امیرآباد شمالی خیابان سیندخت شمالی بدون واسطه به مبلغ‌یك میلیون‌ودویست وپنجاه‌هزار‌تومان‌بفروش میرسد تلفن ۶۳۰۶۵۹

یک طبقه آپارتمان همکف با حیاط ۳۵۰ متری برای فروش ۲۳۲۵۶۸
۱-۲ ۱۷۷۸ـ۱

آپارتمان سه اطاق خوابه بمساحت۲۰۳متر با تلفن‌شوفاژ کولر موکت وپارکت و انباری درمیدان ونك بفروش میرسد تلفن ۶۸۶۹۸۴
آ-۱۸۳۸

آپارتمان مسکونی و محل کار از۳۵۰۰ تومان ببالا در شمال شهر موجود است ۶۲۷۳۹۴ـ ۶۲۳۷۴۶ و ۶۲۴۷۳۱

آپارتمانی در روزولت۲۵ شهریور یك اطاق‌خواب هال سالن پذیرائی با تلفن و شوفاژ ۸۰۰ هزار تومان ۲۵۰ هزار تومان وام بانکی بقیه نقدتلفن ۸۳۴۸۵۰

آپارتمان های‌فروشی در منطقه عباس آباد و پالیزی ۳ اطاق خوابه مدرن نوساز باقیمت‌روز تلفن ۲۳۳۷۴۴
آ-۱۶۱۰

داودیه آپارتمان ۳ خوابه پارکینگ۱۲۰متر مساحت انبار فیش تلفن ۶۰۰۰۰۰ تومان ۸۵۳۷۳۶
۱۶۰۸ـ۱

میرداماد طبقه اول ۱۲۵ متر مفید ۱۰۰ متر حیاط ۱۵ متر پارکینگ ۸۰۰۰۰۰ تومان فروشی ۸۴۷۹۸۲
آ-۱۶۰۷

ونک برزیل ۲ خوابه با ۵۰۰ تومان و وام بانکی ۱۱۵ متر بنا وپارکینگ ۷۰۰۰۰۰ تومان ۸۴۷۹۸۲
۱-۳ آ-۱۶۰۶

آپارتمان۳ خوابه فرح جنوبی ۱۷۰ متر ۸۵۰۰۰۰ تومان ۸۵۳۷۳۶
۱-۳ ۱۶۰۵ـ۱

فرمانیه ۲ خوابه ۱۲۰ متر فن‌کوئل پارکینگ آسانسور ۸۵۳۷۳۶
۱-۳ آ-۱۶۰۴

زرگنده ۲ خوابه ۱۲۵ متر با پارکینگ‌و تلفن‌فروشی۸۴۷۹۸۲
۱-۳ آ-۱۶۰۳

یکدستگاه اپارتمان ۳اطاق خوابه و یکدستگاه یک اطاق خوابه‌در خیابان مشتاق‌نزدیک دانشگاه تهران هر کدام بارو پارکینگ و استخر فروشی ۲۲۰۸۷۹ساعت ۶تا۹ بعدازظهر
۱-۳ آ-۱۶۱۲

آپارتمان‌دو اطاق خوابه ۱۵۰ متر‌زیربنا تهران پارس فروشی ۸۳۳۷۲۳
۱-۳ ۱۶۰۹ـ۱

کورش‌کبیر ۲ آپارتمان مستقل با یک سند و تلفن بقیمت‌یک طبقه مناسب ۲ فامیل یاکارتلفن ۸۴۹۴۰۴
آ-۱۶۱۶

آپارتمان ۲ اطاق خواب با آسانسور فن کوئل پارکینك خیابان‌میرداماد پلاك ۱۲۱ تلفن۸۴۱۵۵۸
آ-۱۸۱۴

آپارتمان نوساز ۲ اطاق خواب با سرویس کامل پارکینك عباس‌آبادمهناز کوچه دهم تلفن۸۴۱۵۵۸
آ-۱۸۰۵

اکازیون
آپارتمانی از یك منزل ۳ طبقه‌مجزا کاملالوکس با کلیه‌تجهیزات بفروش میرسد تلفن ۲۲۸۱۲۸

آپارتمان‌فروشی
۳و ۴ و ۵ اطاقه با قیمت‌مناسب نقد و اقساط تلفن ۷۹۴۶۵۴

اکازیون
گیشا دو طبقه آپارتمان سه‌اطاق‌خوابه‌تلفن‌مستقل کولرشوفاژ‌بعلت‌مسافرت به خارج خیلی فوری به فروش میرسد ۶۳۸۶۳۷

آپارتمان مهندسی ساز
لوکس در شمال شهر بقیمت اکازیون‌موجو داست ۶۲۷۳۹۴ و ۶۲۳۷۴۶ـ ۶۲۴۷۳۱
آ-۱۵۲۱

اطراف کریمخان زند
۳ دستگاه آپارتمان اداری ۲۰۰ متری بافن کوئل آسانسور پارکینگ انبار کفها پارکت هر دستگاه تلفن مستقل و فیش‌تلفن باسانترال روکار سنگ یکجا یا جداگانه بفروش میرسد تلفن ۸۵۵۲۲۰
۱-۳ آ-۱۸۶۰

تهیه مسکن لایف
آپارتمان و ویلا فروشی موجود است ۲۲۸۱۲۸

آپارتمان‌از ۳۵۰ هزار تومان‌الی یکمیلیون تومان بفروش‌میرسد ۸۳۲۷۴۱ و ۸۳۴۵۷۰

میدان‌ونک‌آپارتمان تکو احدی ۲وسه اتاق خوابه ۲۳۸۶۲۷ ـ ۶۸۱۲۷۷
آ-۱۶۷۳

گیشا آپارتمان ۳اطاق خوابه تک واحدی ۵۸۰ هزار تومان فوری ۶۳۷۷۲۵
۱-۲ ۱۷۷۰ـ۱

آپارتمان شخصی ساز تک واحدی بفروش میرسد آدرس خیابان اردیبهشت شمالی‌کوچه مینا پلاک ۳۵
۱۸۳۹ـ۱

آپارتمان قسطی
تهران پارس۱۵۰ هزار تومان نقد بقیه وام بانکی ۱۵ ساله
۷۸۱۹۱۸
۱۵۲۰ـ۱

اپارتمان از ۳۰۰ هزار تومان ببالا از چهار راه قصر تا شمیرانات تلفن ۲۲۸۹۷۱تفکری

خانه‌فروشی

اکازیون
خانه شمالی ویلائی به مساحت ۳۱۵ متر مربع با ۴ اطاق خواب سالن پذیرائی روکار سنك با آب و برق‌و تلفن وکولر وپرده ، شوفاژ و تمام سرویس واقع در ۳۰- متری نیرو هوائی بدون واسطه بفروش میرسد تلفن ۷۹۳۲۳۲

خانه‌ای‌بمساحت ۱۸۰متر مربع واقع در خیابان‌تاج بالاتر از پل اتوبان‌دست راست خیابان سوم‌نبش خیابان ششم پلاک ۳۶ دوبرشمالی‌و جنوبی‌درب الکتریکی دارای چهار اطاق خواب فورم آمریکائی کف پارکت اب وبرق تلفن‌باکلیه‌وسایل لوستر پرده کرکره و لوردراپه‌به فروش می - رسد طالبین با تلفن ۹۷۱۳۴۱ تماس حاصل نمایند .

خیابان گاندی کوی نهم پلاك ۸ آپارتمان ۳اطاق خوابه باتمام تجهیزات فروشی تلفن ۳۴۴۵۵۳

خانه فروشی
خانه‌ای سه طبقه ۱۶۵ متر مساحت ۲۵۰ متر زیر بنا ۷- اطاقه باسرویس قیمت مقطوع ۸۰۰ هزار تومان ادرس - امیریه بین منیریه و انتظام کوچه مقتدر پلاک ۱+۱۲تلفن ۵۲۵۲۶۰
آ-۱۷۹۰

قابل توجه شرکتهای تجارتی
خانه‌ای در خیابان امیر کبیر بفروش میرسد تلفن ۲۷۱۷۹۰
آ-۱۹۰۲

خانه و ویلائی شمالی ۲۲۴ متر زیر بنا ۱۳۶ متر۲اطاق خوابه ۱۴ متری لشکر تلفن ۸۴۸۹۴۸
آ-۱۷۱۷

خانه‌ای بمساحت ۱۷۲ متر ۶ اطاق دو هال با سرویس‌کامل در دو طبقه بابرق آب و تلفن واقع‌در شاهرضا -ابو ریحان- کوچه عنصری شماره ۴۰ از ۴تا۸ بعد ازظهر مراجعه‌شود
۱۹۶۹ـ۱

بلعت‌مسافرت خانه‌ای درانتهای خیابان فرح جنوبی بمساحت حدود ۱۸۰ متر مربع باحیاط سه طبقه ۸اطاق روکار سنگ آب و برق و تلفن و کولربا موقعیت‌عالی مقطوع یکمیلیون وصد هزار تومان بفروش می رسد طالبین باتلفن۲۷۸۸۸۰ از ۸تا۱۲ صبح جهت قرار ملاقات تماس حاصل نمایند
۱-۳ آ-۱۸۱۸

در بهترین نقطه یوسف آباد پارک شفق خانه‌ای ۲۶۰ متر زمین ۲۰۰ متر بنا قیمت یک میلیون و ۴۰۰ هزار تومان فروشی ۶۲۷۳۹۴ ـ ۶۲۳۷۴۶ و ۶۲۴۷۳۱
۱-۱۰ آ-۱۵۲۳

خانه‌ای بمساحت ۳۴۰ متر شمالی دو طبقه ۷ اطاق با سرویس کامل دارای‌زیر زمین کاغذ دیواری پرده کرکره کولر آب برق تلفن واقع در سرچشمه فروشی‌تلفن۳۵۲۸۹۶
۱۷۹۳ـ۱

خانه جنوبی مستغلاتی
دو طبقه در میدان کندی به فروش میرسد. تلفن ۹۳۳۸۹۰
۱-۲ آ-۱۸۶۲

۴۷۳ متر زمین مشجر دارای ۱۶۵ مترساختمان یک طبقه با نمای سنگ دارای ۴ اطاق و سالن و نهار خوری و اطاق مستخدم و سرویس کامل در شمال نارمک قیمت یک میلیون ویکصدوپنجاه هزار تومان از ساعت ۲ تا۹ بعد ازظهر تلفن ۷۹۲۷۹۰
۱-۵ آ-۱۸۲۴

بعلت مسافرت در دربند خانه مشجر شمالی دو طبقه کاملا مستقل شخصی ساز ۳۰۲ متر ساختمان۲۵۰ متر زمین روکار ساختمان و حیاط تمام سنگ باشوفاژ کولر تلفن و سایر تجهیزات بفروش می رسدبعد ازظهرهااز ساعت ۴ ببعد تلفن ۲۷۵۷۱۴
آ-۱۶۱۱

خانه‌ای۳ طبقه در بهترین‌نقطه دربند با کلیه وسایل بفروش میرسد تلفن ۲۷۲۸۹۲
آ-۱۶۱۴

یکباب منزل بمساحت ۹۰ متر دارای ۵ اطاق اشپزخانه و حمام باتلفن ۶۰۰۰۰۰ تومان تلفن ۹۶۸۸۴۰
۱-۲ آ-۱۸۲۲

خانه‌صدمتری دو طبقه روکار سنگ شمالی ۴اتاق زیر زمین کولر حمام درماشین رووا قع در شهباز جنوبی ده متری ولیعهد تلفن ۹۲۱۳۴۵
آ-۱۵۶۰

شادمهر
خانه‌ای شخصی ساز شمالی، دو طبقه ونیم ۱۴۴ متر زمین ۲۱۰ متربناتلفن ۹۷۵۸۲۷
۱-۲ آ-۱۷۹۰

خیابان تاج شادمهر
خانه شمالی دو طبقه ۵ اطاق وهال و تلفن دو کولر درب ماشین‌رو بفروش میرسد بعد ازظهر ها تلفن ۹۷۶۲۵۹
۱۴۰۷ـ۱

اکازیون
منزلی به مساحت ۱۴۸ متر واقع در منیریه‌دوبر سه‌طبقه دارای ۹ اطاق‌با کولر و تلفن و سایر تجهیزات تلفن۶۶۳۴۳۶

یکباب خانه بمساحت ۱۳۸ متر دو طبقه ونیم ۵ اطاق آب وبرق تلفن‌و کولر آبگرمکن گازی واقع در خیابان شهباز خیابان مینا کوی رضوی پلاك ۱۱ فروشی تلفن ۳۵۱۰۵۲

خانه ۲ طبقه مستقل درشارق تهران‌نو فروشی یا باخانه و یا آپارتمان در شمال شهر معاوضه‌میشود تلفن ۷۳۰۶۸۱
۱۷۶۲ـ۱

خانه‌ای ۴۳۰ متر زمین ۲۵۰ متر بنا ۵اطاق خوابه سالن پذیرائی شوفاژ تلفن و سرویس کامل سه میلیون و ۳۰۰ هزار تومان ۸۵۰۸۴۲
آ-۱۷۶۰

حدود خیابان ظفر کنار رودخانه زرگنده
منزلی‌دو طبقه ۲۰۰ متر زمین ۲۸۰متربنا شخصی ساز دوبر باعرض ۱۲ متر تفکیک شده شوفاژ روشن دو برق آب و تلفن‌دوکولر سرویس ایرانی وفرنگی پارکینگ بمبلغ ۱ر۵ میلیون بفروش میرسد بعداز ظهرها ۲۶۲۴۸۸ و ۲۶۷۶۲۱
۱۷۷۷ـ۱

خانه‌ای واقعدر فرح آباد ژاله ساختمانهای‌بانک رهنی‌مساحت ۳۰۰ متر ۲۲۰ متر زیربنا و چهار اطاق خوابه باتلفن و سایر لوازم فوری بفروش‌می رسد تلفن ۳۴۲۹۹۲
۱-۳ آ-۱۷۲۹

اکازیون
منزلی ویلائی ۲ طبقه و نیم شامل ۵اطاق خوابسرویس کامل بااستخر و تلفن شمالی بمساحت ۲۷۰ متر واقع در دریان‌نو قواره‌دوم تاجهروشی تلفنهای ۹۷۰۴۱۰ و ۹۲۲۷۳۹
۱۰ـ۱

منزلی فروشی جهت سکونت‌و یااستفاده‌انبار خیابان‌ناصرخسرو‌کوچه منصوربمساحت ۱۳۰۰ متر تجاری و مسکونی تلفن ۸۴۱۸۳۲
آ-۱۸۹۱

خانه بمساحت ۱۰۸ متر فرح اباد ژاله فروشی تلفن ۲۷۷۸۲۴

خانه فروشی
دروس قلهک منزلی و ویلائی نوساز جنوبی شخصی ساز بمساحت ۴۶۰ متر مربع زمین ۲ طبقه بازیر زمین هر طبقه دارای ۴ اطاق خواب هال پذیرائی استخر با تصفیه و پارکینگ ۲ رشته تلفن شوفاژ وکولر وزیر بنای مفید ۷۲۰ مترمربع بعلت مسافرت‌بفروش میرسد ۲۴۵۳۶۵
آ-۱۶۱۳

منزل شخصی ساز نو نرسیده به پل رومی شمال سفارت انگلیس باکلیه تجهیزات بقیمت ۲۸۵۰۰۰۰ تومان بفروش می رسد تلفن ۲۶۰۴۶۰
آ-۱۶۳۰

خانه ۴۰ متری نادرشاه تخت طاوس دو طبقه در کوچه یکمتری ۳۶۰ هزار تومان ۶۲۶۸۱۲ از ۴ببعد
۱۶۳۱ـ۱

ویلافروشی

تهیه مسکن لایف
ویلا و آپارتمان شما را فورا بفروش میرساند ۲۲۸۱۲۸

تهران پارس
ویلانوساز دو طبقه هر طبقه ۴اطاق‌خوابوسالن ۷۸۰۰۸۵
آ-۱۶۳۲

ویلادرنوشهر در نقطه‌ای‌آرام ویلای مهندسی ساز ۳ اطاق خواب سالن پذیرائی شومینه دو دستگاه حمام بفروش می رسد قیمت ۴۲۰ هزار تومان تلفن۲۲۷۷۶۹ از ساعت ۵ ببعد
۱-۴ آ-۱۶۳۸

سرقفلی‌مغازه

همه نوع مغازه جهت فروش واجاره تلفن ۹۳۶۷۵۳
آ-۱۷۶۱

چلوکبابی بمساحت۱۲۰ متر باکلیه لوازم و تلفن درقصرالدشت چهارراه طوس‌بادرآمدعالی‌فروشی از ۸تا ۱۰ صبح ۹۵۶۳۴۳ و ۷ تا۱۰شب ۹۵۱۹۰۸

سوپر مارکت با جمیع امکانات مدرن به قیمت مناسب در داودیه به فروش میرسد تلفن های ۲۳۵۸۳ و۲۲۵۷۶۶

بازار عباس آباد سرای ثانوی مغازه و انبار فرش فروشی واگذار میشود تلفن ۲۲۰۱۴۱
۱-۲ آ-۱۸۰۶

دومغازه باجواز و فیش تلفن بفروش میرسد امیریه خیابان البرز تلفن ۶۴۲۵۲۴
آ-۱۵۶۳

دفترکار باوسایل یکجاو اگذار میشود تلفن ۸۲۳۲۱۲ ـ ۷۶۵۱۸۹
۱۷۶۹ـ۱

فروشگاه لوازم یدکی موتور و دوچرخه بفروش میرسد تلفن ۹۴۳۱۶۵
۱۳۱۱ـ۱ ۱-۷

بلعت‌مسافرت‌یک مغازه‌خو اربار فروشی دو نبش باسرویس کامل‌ویک خرازی با دوجواز کنارهم تلفن ۳۳۱۵۱۶
آ-۱۶۹۴

زمین‌فروشی

شهرک غرب ومهرشهر
۷۵۲۸۹۸ و ۷۵۵۷۳۴

زمینهای مهر شهر خریدار و فروشنده‌ایم ۹۳۶۷۵۳
آ-۱۹۶۳

زمین صنعتی خریدار و فروشنده‌ایم ۹۳۶۷۵۳
۱۹۶۵ـ۱

دو قطعه زمین ۱۲۰۰ متری واقع درکرج‌دهکده خانه و آبعلی مقابل کارخانه دوغ البرز با قیمت مناسب بفروش‌می رسد تلفن ۳۷۰۰۱۱

زمین در جنوب شرقی تهران از متری ۷۰ تومان به بالا خریدار و فروشنده‌ایم تلفن ۳۵۷۸۷۲
۱ـ۱

به‌مقدارکافی زمین‌مسطح تفکیك شده با نقشه شهرسازی و آب وقنات در کیلومتر ۸۰ تهران‌بر جاده‌جدید اسفالته‌تهران قزوین(اشتهارد) که‌جهت هرگونه‌تأسیسات‌صنعتی وکشاورزی و انبارداری و دامداری‌و غیره‌مناسب است با سند مالکیت و سایر مدارك به نازلترین قیمت به فروش میرسد تلفن ۲۸۴۹۲۵

زمین صنعتی فروشی بدون واسطه تلفن ۹۶۲۰۷۲

۳ قطعه زمین ۵۰×۱۴ بین دریا و جاده اسفالته‌درنوشهر یکجا یا جداگانه بفروش می رسدتلفن ۳۷۸۷۰۹ و ۶۴۵۳۶۱
۱۷۲۲ـ۱

کرج۵کیلو متر بعد ازحصارک ۲۷هزار متر زمین مناسب‌برای هرگونه فعالیت باغداری و دامداری‌وغیره واقع درجنوب اتوبان‌مقطوع بیواسطه متری ۲۶ تومان شبهاتلفن ۹۷۴۲۸۵
۱-۲ آ-۱۸۲۱

حراج
قطعه زمینی بمساحت ۲۷۰۰متردارای‌مستغلات کلنگی ۳بر غربابه‌پهلوی امیریه جنوبابوعلی‌شرقا کوچه‌خصوصی روزسوم خرداد بمعرض حراج گذارده میشود محل حراج دایره اجرای دادگستری جنوب پارك شهر تلفن ۲۷۴۴۷۲
آ-۱۸۲۵

اجاره‌آپارتمان

اجاره فقط با یك زنگ
۶۵۷۹۴۴

طبقه دوم خانه‌ای‌دواطاق خوابه سالن پذیرائی و هال‌بزرك‌وسرویس کامل در بهترین نقطه نارمك ۳۰ هزار تومان رهن و ۲۴۰۰ تومان اجاره تلفن ۷۹۹۲۹۷
آ-۱۸۰۰

۱و ۲ و ۳ اطاق خوابه‌از ۳۵۰۰ تا ۵۵۰۰ تومان ۶۵۵۱۳۷ و ۶۵۹۹۷۰

دفتر کار ۲ تا ۱۰۰اطاقه فوری ۶۵۵۱۳۷ و ۶۵۹۹۷۰

کندی آپارتمان طبقه دوم ۳ خوابه کولر شوفاژ پارکینگ باتلفن مشترک اجاره ۸۳۹۴۶۶
آ-۱۷۵۷

آپارتمان۴ طبقه لوکس‌خیابان کورش کبیرمقابل هتل‌بین‌المللی کوچه‌کامران‌قو اره دوم شمالی بادو شماره تلفن یکجا فروشی یا اجاره داده میشود تلفن ۸۵۰۲۴۶ تماس حاصل شود.
۱-۲ آ-۱۷۵۹

اجاره فوری
یک‌خو ابه‌در ظفر ۳۰۰۰تومان
دو خوابه در جردن ۴۰۰۰ تومان
سه خوابه در ونک ۵۸۰۰ تومان
تلفن ۶۲۹۱۸۷
۱-۲ آ-۱۷۹۲

اکازیون اجاره، فروش آپارتمان و ساختمان با تلفن ۲۲۹۸۵۶
آ-۱۸۶۹ ۱-۸

شمیران یکدستگاه طبقه دوم ۳اطاق خوابه با سرویس‌کامل وتلفن شوفاژ پارکینگ جهت اجاره به ایرانی یا خارجی ۲۷۷۰۹۲
آ-۱۸۶۹

اپارتمان اجاره‌ای محل کار یا مسکونی در تمام نقاط شهر ۶۲۶۹۴۵
آ-۱۸۶۵

آپارتمان‌اجاره‌ای در عباس‌آباد محل‌کار یا مسکونی ۶۲۶۹۴۵
آ-۱۸۶۷

آپارتمان‌بسیار لوکس اجاره‌ای در گیشا تلفن ۶۲۶۹۴۵
آ-۱۸۶۶

اطاق اجاره
اطاق اجاره‌ای مبله شده کامل برای دو شیزمگان دانشجو و پزشکیار و مهماندار خانم و کارمند موجود است تلفن ۷۳۴۶۹۷
۱-۲۲-آ-۱۶۰۱

یکدستگاه اپارتمان هم کف ۵ اطاقه موکت شوفاژبا ۲ کولر سرویس کامل دکوراسیون عالی تلفن مستقل جهت محل کار اجاره داده میشود تلفن ۸۹۲۹۹۹
۱-۳ آ-۱۶۶۶

زود ،تند ، سریع
شاپرک باهر بودجه به شما خانه اجاره میدهد ۸۵۷۶۵۵ و ۸۵۷۵۹۰
آ-۱۵۰۱

تهیه مسکن لایف
ویلا و آپارتمان اجاره موجود است ۲۲۸۱۲۸

یک ساختمان که دارای دو دستگاه آپارتمان مدرن هرکدام حداقل ۴ اطاق خواب ودو حمام ، استخر، حیاط وتلفن داشته باشددر محدوده میدان آرژانتین ، پهلوی خیابان فرشته جاده شاهنشاهی بدون واسطه اجاره یا خریداری میشود تلفن ۸۲۱۶۱۰
۱-۵ آ-۱۷۵۲

دفترکار برشاهرضا ۲ اطاق هال سرویس فن کوئل آسانسور ۳۵هزار ریال تلفن ۸۲۸۵۶۰

آپارتمانهای ۲و۳ و۴اطاق خوابه وویلا جهت سکونت ودفتر کار از ۵ هزار تومان بالا در عباس آباد گاندی و پهلوی و جردن فوری اجاره داده میشود ۶۲۵۲۰۱ و ۶۲۳۵۱۱
آ-۱۵۷۹

نیاز‌آپارتمان‌اجاره

آپارتمان مسکونی ومحل کارفوری نیازمندیم ۸۳۸۸۳۳

نیازفوری‌ویلا و آپارتمان‌محل کار در شمال شهر ارزنگ ۶۸۱۲۷۷
۱-۱۰ ۱۰۶۶ـ۱

تهیه مسکن لایف
ویلاو آپارتمان‌شمارافورا اجاره میدهد ۲۲۸۱۲۸

بتعدادی آپارتمان ۲ و ۳ اطاقه نیازمندیم ۸۵۴۸۵۶
آ-۱۵۶۱

نیاز فوری اجاره
حوالی عباس آباد آپارتمان ۲و ۳خو ابه‌نیازمندیم ۸۵۳۸۰۷
آ-۱۷۷۵

یك زیرزمین جهت انبار مورد نیاز است تلفن ۶۴۲۲۹۸

تابستان.کناردریا.درویلای‌خودتان!
آپارتمان باپیش قسط از ۵۰ هزارتومان
ویلا باپیش قسط از ۱۰۰ هزارتومان
تلفن: ۲۲۹۹۹۰-۹۳۰۴۴۳

زود ،تند ،سریع
به آپارتمان های ۱ و۲ و۳ خوابه ارزان قیمت‌نیازمنداست ۸۵۷۶۵۵ و ۸۵۷۵۹۰
آ-۱۵۰۲

آپارتمان ویلا محل کار شمارا ۴۸ساعته‌بایرانی وخارجی اجاره میدهیم ۶۸۱۲۷۷

ویلا وآپارتمان در شمال شهر برای کارمندان عالی‌رتبه شرکت خارجی فوری نیازمندیم ۲۲۲۶۳۰ و ۲۲۷۵۱۱

یك دستگاه ویلا شخصی ساز در شمیرانات با اطاق‌خواب های وسیع‌و باغ مشجر جهت خرید موردنیاز فوری است ۲۲۸۶۹۶ و۲۲۹۹۱۱
آ-۱۷۶۵

آپارتمان شمارا ۴۸ ساعته اجاره میدهیم ۶۲۷۳۹۴ و ۶۲۳۷۴۶ـ ۶۲۴۷۳۱

نیاز فوری
برای یك سفیر و مدیران خارجی چند شرکت به تعدادی ویلا و آپارتمان نیازمندیم تلفن ۲۹۴۶۸۸ و ۲۹۳۳۶۱

تعدادی‌آپارتمان‌مسکونی وتجاری فوری نیازمندیم ۶۲۶۹۴۵
آ-۱۸۶۴

خریدویلا
به یك ویلای لوکس‌و مهندسی‌ساز حوالی شمیرانات از غرب به میدان ونك و ازشرق تا سلطنت‌آباد ببالا حداقل مساحت ۱۰۰۰ متر با حداقل بنا ۴۰۰ متربالا خریداری می شود ۸۳۹۴۶۶
آ-۱۸۶۲

نیاز‌خریدزمین

خریدار زمینهای‌افسریه ۳۴۳۳۴۶

زمینهای‌تهران‌پارس خریداریم ۷۹۳۰۲۰

خریدار زمین افسریه ۳۴۱۳۵۹
آ-۱۵۷۳

اهوازاهواز
و خرمشهر زمین خریداریم ۷۹۴۴۱۸

شهرك غرب ومهرشهر
۷۵۲۸۹۸ و ۷۵۵۷۳۴

زمین‌های تهران پارس‌خریداریم تلفن ۷۸۰۲۹۴

تهران‌پارس زمین خریداریم‌تلفن ۷۳۱۳۶۶
آ-۱۱۲۹

خریدزمین‌افسریه و بلوار‌رضا پهلوی تلفن ۳۴۴۹۸۲

مشهد
زمینهای‌شهر جدید (آبکوه) وزمینهای مرغوب مشهد را خریداریم تلفن ۲۳۸۳۹۸
۱-۵ آ-۱۷۶۵

بنگاه‌معاملات‌املاک

خانه و آپارتمان فروشی اجاره‌ای طالبیم۹۳۲۷۴۷

کارخانه ساخته شده و زمین های صنعتی‌و کشاورزی و مسکونی خریدار و فروشنده‌ایم تلفن ۹۲۲۷۱۶

بورس املاک شمیران دفتر براتی ۲۷۲۵۷۵

بورس اراضی مهرشهر کوی‌ولیعهد گوهردشت ۶۴۸۲۵۵

خانه های کلنگی زمین ساختمانی در شمال شهر خریدار و فروشنده‌ایم تلفن ۹۳۲۴۳۴ و ۹۲۸۰۸۲
آ-۱۷۳۳

خرید و فروش زمین‌های بلوار رضاپهلوی ۳۴۵۶۵۳

دفتر پارس مرکز معاملات‌املاك‌شهر وشمیرانات ۸۴۱۵۵۸

زمین های صنعتی و کارخانه‌ای خریدار و فروشنده‌ایم ۹۲۵۹۴۸

مرکز خرید و فروش اراضی مهرشهر گوهر- دشت‌فردیس‌سرحدآباد و ملارد ۹۲۲۷۳۹

معاملات‌پول

پول شرطی ازصد هزار تا ۵ میلیون تومان‌ببالا ۹۲۰۸۲۹

برای تهیه وام فقط در مقابل وثیقه ملکی ازیك میلیون تومان به بالا با ماتماس‌بگیرید۶۶۶۲۶۳ ۶۶۰۲۰۰ ـ ۶۶۴۶۱۸

پول شرطی موجود ۶۸۴۵۲۵

پول
چك كارمندی
۸۴۸۶۷۰

خانه‌شمارا بخارجیان اجاره‌میدهیم

سازمان مسکن پارس
مرکزاجاره بخارجیان
۸۴۸۴۲۴
۸۵۳۸۵۳
۸۵۷۵۸۵
خرید وفروش

سازمان مسکن کندو
کانون اجاره بخارجیان
ویلا آپارتمان دفترکار
۲۲۷۶۳۸-۲۲۷۶۳۹

وزیری
۶۵۸۱۸۸
۶۵۳۷۴۳
اجاره بخارجیان - خرید - فروش

۸۲۴۹۵۳
سازمان نیازمندیهای خارجیان
خانه‌شمارا به‌خارجیان اجاره‌میدهد
۸۲۷۹۰۱-۸۳۸۱۰۶

مؤسسه نیازمندیهای خارجیان
خانه بخارجیان اجاره‌میدهد
۸۳۰۰۸۱- ۸۳۰۰۸۲
۸۲۱۸۱۱- ۸۲۱۷۲۳
۳۶۱ تخت جمشید مقابل سفارت آمریکا

سازمان نیازمندیهای فرخ
مرکزاجاره وخرید وفروش
۲۲۹۱۵۵-۲۲۹۱۵۷
مباشرت نیز میپذیریم

شرکت پنج قاره
باکادرمجهز درامور اجاره بخارجیان خریدوفروش
۶۸۱۲۳۱ ، ۶۸۵۳۳۳
۶۸۱۲۳۲

رابینسون
اجاره بایرانی وخارجی خریدو فروش
۶۵۵۴۲۶

کورش لیسینگ
مرکز اجاره به خارجیان
۸۵۱۴۷۷
۸۴۷۹۳۸

مؤسسه فرود
بزرگترین مرکز اجاره بخارجیان
۶۸۶۱۵۸-۶۸۵۷۳۷

اجاره فوری به ایرانی و خارجی
خریدو فروش ملک و آپارتمان ۶۲۴۶۱۹ و ۶۲۴۶۱۸

مرکز اجاره بایرانی و خارجی ۲۴ ساعته خرید و فروش ۸۳۲۹۳۳

اکازیون واقعی برای طالبین منزل راحت واعیانی
یك‌باب منزل سه نبش بمساحت ۱۲۷۶ متر مربع دارای حدود یکهزار متر بنای سه‌طبقه ساختمان اصیل تمام سنك تراورتن و دورشته برق و ۲ شماره تلفن و شوفاژ ، کولرهای آبی وگازی ، استخر بزرك و اطاق مستخدم واقع در خیابان ناهید بین سی متری واردیبهشت شماره ۲۴۸ باتراکم ۳۳۰درصد بمناسب‌ترین قیمت بفروش میرسد. تلفن ۶۴۱۶۰۹

شرکت خارجیان
ویلا و همکف با استخر نیاز دارد ۶۲۵۳۰۶

تهیه مسکن گلدیس
آپارتمان ویلا محل کار شمارا در شمال شهر فوری بخارجی و ایرانی اجاره میدهد تلفن ۸۴۰۴۶۲

شرکت اس اچ ام
در کوتاهترین مدت منزل شما رابه خارجیان اجاره میدهد
تلفن ۸۵۶۵۲۱ و ۸۵۵۳۷۶

آژانس بین‌المللی
خارجیان ویلا و آپارتمان شما را اجاره میدهد ۸۳۰۸۴۲
۸۳۰۸۴۳

مؤسسه مشاور خارجیان
۸۳۲۹۵۸، ۸۲۴۴۱۶

نیازمندیهای اطلاعات

تلفنهای: ۳۰۳۷۰۲ـ۳۱۱۲۱۹ـ۳۱۱۲۲۵ـ۳۱۱۲۲۴

نیازمندیهای اطلاعات تلفنی آگهی میپذیرد

وام

چك كارمندی مازاد ملك تلفن .ملك‌شرطی

۶۶۵۴۵۱

پول

در مقابل چك كارمندی سند اتومبیل و تلفن و مازاد سند ملك شما چنانچه در رهن یا گرو باشد در اسرع وقت پرداخت مینمائیم

تلفن ۶۶۰۴۰۰ و ۶۶۹۷۰۰

وام

برای دریافت هرنوع‌وام با ما تماس بگیرید ما مشكل پولی شمارا با توافق طرفین

هزاری ۱۵ تومان

مرتفع میسازیم .

۱ـ وام در مقابل مازاد سند بدون رفتن بمحضر

۲ـ وام درمقابل‌اتومبیل و خرید اتومبیل

۳ـ وام در مقابل تلفن

۴ـ وام برای‌خریداثاثیه منزل‌واحتیاجات‌ضروری

تلفن ۸۹۲۲۴۳

وام به چك كارمندی ، ملك، اتومبیل ، فرش

۷۵۲۱۳۳

وام به چك كارمندی

بدون ضامن ۶۶۶۶۷۸

پول فوری‌در مقابل‌خانه و مستغلات موجود ۹۲۸۴۶۵

وام‌ارزان

ملك ـ اتومبیل ـ چك كارمندی ـ فرش ۸۵۰۷۴۷

پول در مقابل املاك شمال شهر و شمیران موجود تلفن های ۸۲۵۲۶۳ و ۸۲۹۵۲۷

پول در مقابل خانه هر مقدار بخواهید پهلوی دفتر جلالی ۸۹۴۱۹۳ و ۸۹۶۵۱۱

پول

با بهره ۲ درصد

نیمساعته‌ارزانتر ازهمه‌جا در مقابل ـ مازاد ملك سند اتومبیل و تاكسی تلفن و چك‌كارمندی

تلفن۶۴۵۵۳۲و ۶۴۸۲۳۹

كاخ بین شاه وشاهرضاجنب‌قاآنی پلاك ۱۴۱ر۱ شركت جمفر

پول شرطی در تهران پارس نارمكتهران نو موجود است ۷۹۰۰۹۰

پول موردنیاز

به پول راكد شما با تضمین بهره میدهیم

۷۵۲۱۳۳

خانم و آقای محترم به‌پول راكد شما با بهره عالی نیازمندیم ۸۵۰۷۴۷

قبوض وسهام

خرید قبوض سهرداری قرضه‌دولتی‌ومرحله‌سوم ۶۴۵۹۹۷

فروش تلفن

تلفن شماره ۶۴ بانصب در محل تجارتی بفروش میرسد۳ـ۲۲۶۰۸۱

استخدام

خیاط

بچند نفر دوشیزه یابانو جهت دوزندگی و یك طراح لباس بچه و یك جوان ویزیتور نیازمندیم تلفن ۹۷۳۵۳۴

آـ۱۸۱۸

به تعدادی ویزیتور تبلیغاتی دوشیزه تمام وقت نیازمندیم ۱۰ صبح تا۷ بعد ازظهرتلفن ۲۴۵۶۶۷

۱ـ ۲ آـ۱۷۷۷

استخدام لیسانس حسابداری

موسسه‌ای‌جهت تكمیل كادر مالی خود به تعدادی لیسانس حسابداری‌مسلط به حسابداری بازرگانی‌و آشنابه زبان‌انگلیسی نیازمند است

متقاضیان میتوانند همه روزه از ساعت ۵ر۷ صبح الی ۵ بعد ازظهر به آدرس خیابان فرحشمالی‌بالاتر از تكش‌كوچه شریف پلاك ۱۴ر۲طبقه چهارم مراجعه نمایند

آـ۱۵۷۰

بیكنفر دوشیزه جهت جواهرسازی نیازمندیم ۶۶۹۶۶۷ سه راه شاه پاساژ آزاد طبقه دوم جواهرسازی تیپرز

شركت‌رنگسازی ایران

تعدادی كارگر ساده با حقوق و مزایای مكفی استخدام می نمایدآدرس جاده ساوه كیلومتر ۶ دست راست .

نگهبان

سن كمتر از ۲۰ سال نباشد با حقوق مكفی استخدام میشود تلفن ۶۲۶۹۷۹

تعدادی‌چرخكارسری‌دوز وچرخكار سه سوزنه نیازمندیم سیمتری‌جی تلفن ۹۶۲۹۱۵

۷ هزار تومان

پول كمی نیست اگر اتومبیل باتحصیلاتی حداقل دیپلم و آشنائی بزبان انگلیسی و كمی استعداددارید می توانید با ما همكاری كنید عباس آباد چهار راه فرح

ساختمان مسكن

۸۵۰

آـ۱۷۲۱

بیكنفرخانم‌ماشین نویس مسلط به‌تایپ‌فارسی نیازمندیم۶۴۵۲۱۲

آـ۱۷۹۹

بیك دوشیزه یا بانو جهت منشیگری نیازمندیم ۶۶۵۴۶۴

آـ۱۸۰۱

صنایع فلزی امپی واقع در میرفخرائی نارمك به اشخاص زیر نیازمند است

۱ـ استادكار دو نفر

۲ـ وردست ۴ نفر

۳ـكارگر ساده باسو ادخو اندن ونو شتن یكنفر تلفن ۷۹۰۰۲۳

۱ـ ۳ آـ۱۷۱۹

كارگر جوان آشنا به امور نظافتی۷۶۴۴۳۹

آـ۱۷۹۷

دوشیزه یا بانو جهت پاسخگوئی به تلفن تمام وقت نیازمندیم تلفن ۸۲۴۲۴۸

شركت كیچو ـ دیزاین ترموایند جهت ساخت آشپزخانه‌های صنعتی به افراد زیر نیازمنداست

كارگر استیل كار ۳ نفر

كارگر جوشكار آرگون۱ نفر

نجار جهت‌سردخانه ویخچال۱ نفر

یخچالساز وسلف سرویس ساز۳ نفر

برشكار۱نفر

خمكار ۱نفر

سردخانه ساز ۲ نفر

نظافتچی ۱نفر

متقاضیان با تلفن ۸۲۵۱۸۹ یا به آدرس روزولت پائین ترازتخت طاوس اول وراوینی ساختمان ۵۰طبقه‌تحتانی مراجعه نمایند .

آـ۱۸۷۰

گروه مهندسان مشاور آبكاو

جهت‌تكمیل كادر نظارت خود احتیاج به افراد زیردارد.

۱ـمهندس تاسیسات‌یاساختمان دارای حداقل ۵ سال سابقه نظارت لوله‌كشی آب شهر ها ۲نفر

۲ـ تكنیسین تاسیسات شهری دارای حداقل ۷ سال سابقه نظارت لو له‌كشی شهرها۳نفر

واجدین شرایط روز های یكشنبه ۳۱ اردیبهشت ماه و دو شنبه اول‌خرداد ماه باتلفن ۵۴۵۴۸۳ تماس بگیرند

آـ۱۷۳۴

گروه صنعتی

بهار

(كارخانجات زاگرس)

چند نفر حسابداروكمك حسابدار با سابقه استخدام میكند .

داوطلبین به خیابان گاندی شماره ۴۱ تلفن ۶۸۶۱۲۲دفتركارخانجات زاگرس مراجعه فرمایند

آـ۱۵۶۲

تعدادی نظافتچی مرد و زن تمام و نیمه وقت نیازمندیم تلفن ۷۵۳۵۴۲

آـ۱۹۷۸

به تعدادی دوشیزه‌یابانو جهت كار های خیاطی نیازمندیم ۹۶۳۱۱۵

آـ۱۹۷۹

فروشگاه بانو

بچند نفر دوشیزه یابانو فروشنده نیازمند است ۸۹۳۷۴۶

استخدام ماشین نویس

مهندسین مشاور سالت یكنفر ماشین‌نویس با تجربه را برای تمام‌وقت استخدام می‌نماید تلفن ۶۸۶۲۶۴ـ۵

نقشه كش صنعتی

بەیك نفر نقشه‌كش صنعتی كه سابقه كارچند ساله داشته باشد برای كار در كارخانه‌آلومینیوم واقع‌درساوه‌احتیاج‌داریم لطفا به تلفن های ۸۲۱۸۴۷ ـ ۸۳۵۴۱۳ مراجعه فرمایند

آـ۱۸۶۷

هدف

كارگر چدن كار و سردو گرم كار نیازمندیم تلفن ۷۵۳۹۶۷

آـ۱۶۱۹

بەچندنفر كارگرچرخكار وزیگزاك دوز نیازمندیم تلفن ۷۸۴۲۰۸

آـ۱۶۹۳

درخانه‌ای بین ناهیدو سزاوار به كمك همیشگی و تمام وقت زنی‌احتیاج است تلفن۶۴۱۴۰۴ بهروز

۱ـ۷ آـ۱۷۹۰

كارآبیاشی‌دو ساعت ۲۰تومان برای مردی ایرانی فارس‌زبان بین ناهید و سزاوار تلفن ۶۴۱۴۰۴

آـ۱۶۹۱

به چند نفر كارگر چرخكار و دوزنده زن با سابقه كار نیاز فوری داریم تلفن ۷۵۱۳۴۵

آـ۱۸۱۶

بیك نفر سكرتر و چند نفر دوشیزه یا بانوبرای فروشندگی. پهلوی‌چهار راه امیراكرم كالای كودك

بیك نفر برقكار وارد به امور الكترو موتور پیچی وسیم‌كشی و تابلو سازی جهت كارگاه اردبیل مورد نیاز است.

داوطلبین‌ازساعت۳۰ر۱۰ تا ۱۳ به نشانی خیابان وصال شیرازی كوچه آذین پلاك ۱۹ به دفتر شركت بتا مراجعه فرمائیدتلفن۳ـ۶۶۵۸۸۱

پیمانكار چدن‌كار ولوله كشی‌آب سرد و گرم برای كار ساختمانی نیازمندیم تلفن ۹۵۱۰۹۸و ۹۵۵۳۳۵

یكنفر خانم منشی تمام وقت جهت‌تایپ فارسی و جو ابگوئی تلفن نیازمندیم ۶۴۱۷۰۴

۱ـ۱۵۷۷۸

بتعدادی دو شیزه‌خوش‌برخورد جهت‌بازاریابی‌و معرفی‌خدمات یك شركت نیازمندیم تلفن ۲۲۹۳۷۵

۱ـ۲ آـ۱۵۷۹

كیان هتل

برای دفتر خود بیكنفر مرد كم‌زبان انگلیسی آشنایی كامل داشته باشد احتیاج‌داردكسانی كه مایل هستند بین ساعت ۱۰ الی ۱۲ صبح شخصا رجوع نمایند ۶۵۰۲۳۵

آـ۱۹۰۵

استخدام رنگكاراتومبیل

شركت‌ساریكا دو نفر رنگكار اتو مبیل‌رابرای‌تمام‌و قت‌استخدام میكند.

داو طلبین در تهران خیابان آیزنهاور مقابل وزارت كار شماره ۴۳۲ از ۳الی ۵ بعداز ظهر مراجعه فرمایند.

۱ـ۲ آـ۱۹۰۰

فروشنده كالای مصرفی‌جهت‌شهرستانها

شرایط

۱ـدارابو دن‌تضمین‌معتبر

۲ـ داشتن‌گو اهینامه پایه دوم همگانی یاشخصی

۳ـ تحصیلات سیكل ببالا

۴ـ سابقه فرو شندگی

تلفن ۵۲۵۸۴۴ ازساعت ۱۰ صبح الی ۵ بعد ازظهر تماس حاصل فرمائید.

آـ۱۷۷۸

به یك دوشیزه آشنا به حسابداری‌و تایپیست لاتین‌فقطصبحها‌نیازمندیم ۳۱۵۸۲۶ـ ۳۱۷۶۶۷

۵ نفر موتورسوار تمام وقت مورد لزوم است تلفن ۸۹۳۷۴۶

تعدادی ویزیتور مرد جهت پخش و فروش محصولات‌بهداشتی‌فوری نیازمندیم تلفن۸۹۶۴۲۶

نقشه بردار با سابقه راه سازی به‌همكاری دعوت میشود

خیابان ثریا شماره ۲۵ شركت نوید

آـ۱۷۹۵

بیك منشی تمام وقت آشنابه‌تایپ فارسی‌جهت همكاری دعوت میشود ۸۳۳۳۷۹ و ۸۲۳۱۵۴

استخدام منشی

شركت مهندسی علاقمند به همكاری‌منشی تمام‌و قت آشنا به‌تایپ فارسی میباشدمتقاضیان باتلفن ۸۹۸۰۰۵ تماس حاصل نمایند

آـ۱۷۹۳

استخدام منشی

بیك نفر دوشیزه دیپلمه كه‌دارای‌برك پایان‌خدمت باشد جهت منشیگری مورد نیاز است تلفن ۷۸۰۷۹۵ آدرس خیابان تهرانپارس خیابان‌آبعلی مقابل كارخانه فیلیپس خیابان البرز شماره ۱۱ روغن نباتی ناب .

به‌تعدادی راننده‌باتجربه جهت تریلی ماك جنگی برای‌كاردر تهران‌احتیاج است تلفن ۹۵۱۰۹۸ و ۹۵۵۳۳۵

تعدادی‌بانو یادو شیزه باحداقل تحصیل دیپلم آشنا به زبان انگلیسی و مسلط به تایپ‌لاتین برای كار در یك موسسه مهندسی مشاور استخدام می شوند.

واجدین‌شرایط مشخصات‌كامل خودرا ضمن تعیین‌میزان‌حقوق درخواستی همراه با یكقطعه عكس به نشانی صندوق‌پستی ۷۴۶ بفرستد.

عكس ومدارك كسانیكه بعلتی استخدام نشوندبه نشانی‌پستی آنان اعاده خواهد شد.

۱ـ۲ آت۲۲۶۷

بیك بانوی میانسال برای نگهداری یك بچه چهارماهه در یك خانواده دو نفری با حقوق‌مكفی بطور شبانه‌روزی باضامن معتبر نیازمندیم تلفن ۹۷۹۸۲۷

آـ۱۷۰۱

به یك مستخدم زن ویا زن وشوهر برای انجام امورخانه و آشپزی با حقوق كافی استخدام‌می شود تلفن ۸۵۵۸۸۵

كارگر پادو موردنیاز است تلفن ۹۳۶۰۱۷

یكنفر كارگر زن جهت كار در منزل خانمی بطورشبانه‌روزی موردنیاز است باتلفن۲۷۷۱۰۸ تماس حاصل شود

ماشین نویس فارسی‌پر تجربه برای یك سازمان انتشاراتی استخدام می شود تلفن ۶۶۳۷۹۱ ـ ۶۶۳۸۴۹

استخدام

جهت خدمت در مهندسین‌مشاور در اطراف تهران

۱ـمهندس‌راه‌وساختمان با حداقل ۱۰ سال‌تجربه در راه سازی .

۲ـمهندس‌راه وساختمان باحداقل ۵ سال تجربه در راه سازی .

۳ـ تكنیسین‌باحداقل۱۰ سال تجربه در راه‌سازی

۴ـ نقشه‌بردا ربا حداقل ۵ سال تجربه در راه سازی .

۵ـ ناظر فنی با حداقل ۱۰ سال تجربه در راه سازی طالبین به‌خیابان فیشرآباد خیابان نیكو شماره۴۳مراجعه‌فرمایند

آ ـ۱۸۰۴

بچند نفر نقشه‌كش ساختمان‌نیازمندیم‌تلفن ۷۹۵۴۲۰

شریك

فرصت عالی

برای مهندسین برق با تجربه وباسرمایه جهت مشاركت در شركت‌تاسیساتی برق بادرجه‌بندی‌سازمان‌برنامه۳۶ر۸۳۲۹۳۵

۱ـ ۴ آـ۱۹۶۱

جویای‌كار

جوانی دارای دیپلم‌وبرك خاتمه خدمت خوش ـ برخورد . دارای‌گواهی‌نامه رانندگی و سه‌سال سابقه كار اداری آماده كار میباشد تلفن ۳۲۸۳۸۷

جویای كار

جوانی‌حدود دیپلم‌محصل شبانه صبح‌ها آماده كار می‌باشد ۳۶۴۶۲۰

شخصی آشنا به صندوقداری بامدرك بهیاری و گواهینامه رانندگی از ساعت ۷ شب تا۷ صبح ۲۳۷۰۱۵

ا ـ۱۶۹۵

آموزشگاهها

كلاس رقص آیدا تخت‌جمشید ملك‌الشعراء ۸۲۶۷۳۱ ـ ۳ الی ۸

تعلیم

نقاشی

تلفن ۸۳۴۶۸۷

بعداز ظهرها

تدریس

انگلیسی خصوصی ۸۵۵۸۰۱

مكالمه انگلیسی

بادبیران ایرانی و خارجی

تلفن ۶۵۵۷۰۵

دروس دبستانی‌ـ راهنمائی ـ دبیرستانی انگلیسی ـ آمادگی تضمینی ۷۵۶۵۶۳

كلیه دروس تلفن ۹۸۲۶۷۴

گروه آموزشی دانشجو تدریس خصوصی كلیه دروس ۳۳۵۱۶۳از۴تا ۸

پانسیون

پانسیون‌كاخ شمالی خانم كارمند و دانشجو ۶۶۰۸۵۱ و ۶۴۸۳۹۵

مهندسان‌مشاورسازه

جهت نظارت مقیم در كارگاه‌شاهی شهر اصفهان به مهندس ناظر سیویل یا آرشیتكت با حداقل ۱۰ سال سابقه كار پس از فارغ ـ التحصیلی و آشنائی كامل به زبان انگلیسی استخدام مینماید .

داوطلبان با تلفن های ۸۵۷۶۸۳ و ۸۵۰۹۶۸ تماس بگیرند .

كمك حسابدار

دفتر مركزی یك شركت تولیدی‌واقع در چهارراه شاه یك نفر كمك حسابدار با تجربه را باحقوق مكفی استخدام می‌نماید .

داوطلبان با تلفن ۶۶۹۷۳۹ و ۶۴۹۶۵۰ تماس حاصل نمایند .

استخدام

یك شركت بازرگانی به تعدادی بازاریاب و فروشنده ورزیده و با سابقه جهت شهرستانهای تهران نیاز دارد .لطفا داوطلبان ازساعت ۹ صبح الی۲ بعدازظهر با تلفن ۵۳۶۶۹۴ تماس بگیرند.

شركت‌نفت‌پارس

PARS OIL CO.

شركت نفت پارس افراد زیر را بهمكاری دعوت می‌نماید .

۱ـ منشی با تحصیلات دیپلم و مسلط به تایپ فارسی و لاتین با ۲ سال سابقه كار .

۲ـ كارمند حسابداری با تحصیلات دیپلم و ۲ سال سابقه كار .

۳ـ اپراتور ماشین ان ـسی‌ـآرـ مدل ۳۲ و ۳۳ باتجربه كافی .

۴ـ سرپرست رستوران با تحصیلات حدوددیپلم ۲سال سابقه‌كار دراداره رستوران .

علاقمندان می توانند همه روزه غیر از روز های پنجشنبه و جمعه از ساعت ۱۴ الی ۱۷ بعدازظهر به‌كارگزینی شركت واقع‌درخیابان تخت‌جمشید خیابان بندر پهلوی شماره ۲۷ مراجعه نمایند تلفن ۷ـ۶۶۰۱۹۴

آگهی استخدام

كارخانه سیمان تهران تعدادی راننده پایه یكم را كه آمادگی كار با ماشینهای‌سنگین داشته‌باشند با حقوق و مزایای مكفی استخدام می‌نماید .

واجدین شرایط می‌توانند همه روزه به‌استثنای پنجشنبه و ایام تعطیل‌از ساعت۷ صبح الی۲ بعداز ظهر به كارگزینی كارخانه واقع‌در غنی‌آباد شهرری مراجعه نمایند .

خاور

تكنیسین ساختمان

گروه صنعتی خاور (شركت سهامی عام) برای سرپرست مسئول كارهای ساختمانی و توسعه كارخانه اتومبیل سازی واقع در كیلومتر ۸ جاده ساوه نیاز به چند نفر تكنیسین ساختمان دارد.

شرایط :

۱ـ دارا بودن حداقل ۳ سال تجربه دركارگاه‌های ساختمانی و آشنائی به نرخهای مربوط به ساختمان .

۲ـ حداكثر سن ۴۰ سال .

۳ـ دارای برك خاتمه خدمت یا معافیت دائم از نظام وظیفه .

واجدین شرایط میتوانند همه‌روزه به استثنای روزهای پنج شنبه و جمعه به كارگزینی‌كارخانه اتومبیل سازی واقع در كیلومتر ۸جاده ساوه مراجعه نمایند .

استخدام

شركت سهامی ایران یاسا

بافرادی با مشخصات ذیل با حقوق و مزایای مكفی نیازمند است .

۱ـ برقكار صنعتی دارای سیكل و تجربه كافی .

۲ـ راننده پایه دوم شخصی باسابقه‌كار.

۳ـ كارگر ساده زن و مرد باحداكثر ۳۵سال‌سن.

آدرس ـجاده قدیم كرج‌ـجاده شهریار تلفن : ۸ـ۹۶۳۹۷۵

آگهی‌استخدام

سازمان ملی‌پرورش استعدادهای درخشان برای تكمیل كادر مورد نیاز خوددر تهران، مشهدوكرمان تعدادی فوق‌لیسانس و دكترای در رشته مدیریت آموزشی و لیسانس یا فوق لیسانس دررشته ادبیات عرب وعده‌ای كتابدارفوق دیپلم یا لیسانس را با توجه به شرایط زیر بطور تمام وقت استخدام می‌نماید :

شرایط لازم

۱ـ آشنائی كامل بزبان انگلیسی

۲ـ داشتن سلامت كامل طبق گواهی بهداری سازمان .

۳ـ نداشتن محكومیت و سابقه كیفری موثر .

۴ـ توفیق در امتحان ورودی و مصاحبه .

۵ـ شركت دریك دوره كارآموزی سه ماهه و موفقیت در آن .

۶ـ عدم اشتغال ونداشتن تعهد خدمت در هیچیك از سازمانهای دولتی .

۷ـ سپردن تعهد خدمت تمام وقت بمدت ۵ سال درسازمان .

مدارك لازم

۱ـ یكبرك فتوكپی آخرین مدرك تحصیلی .

۲ـ یكبرك فتوكپی شناسنامه .

۳ـیكبرك فتوكپی معافی‌یاانجام خدمت زیرپرچم.

۴ـ چهار قطعه عكس ۴ × ۶

۵ـ فیش بانكی بمبلغ یكهزار ریال بحساب‌جاری ۱۱۲۹ سازمان ملی پرورش استعدادهای‌درخشان بانك‌ملی شعبه ۲۱آذر جنب دانشگاه تهران .

داوطلبان می توانند برای ثبت‌نام با در دست داشتن مدارك فوق حداكثر تاآخروقت اداری روز چهارشنبه ۱۰ خرداد ماه۳۷ به‌امور اداری‌سازمان واقع در بلوار الیزابت مقابل وزارت كشاورزی شماره ۲۱۸ یا ۲۲۰ مراجعه ویابا پست سفارشی به آدرس صندوق پستی شماره ۳۴۲۸ر۴۱تهران ارسال فرمائید .

آـ۱۷۹۱

جنرال

كارخانه صنعتی جنرال سهامی عام استخدام مینماید.

۱ـ **سكرتر** با۳ سال سابقه كار ودانستن زبان انگلیسی‌كامل وتایپ فارسی و لاتین .

۲ـ **كارمند نقشه‌كش وطراح‌قالب** با۳ سال سابقه كار و دانستن زبان انگلیسی .

۳ـ **كارگر جوشكار** درجه ۱ و۲

متقاضیان باتلفن‌های ۹۹ـ ۹۶۱۰۹۵ ـ قسمت كارگزینی تماس حاصل فرمایند .

گروه‌صنعتی‌آردل

شركت صنایع ایران دوماك

جهت تكمیل كادر پرسنلی خود بطور تمام وقت به افراد ذیل نیاز دارد .

۱ـاموراداری:

مدیر نمایشگاه آشنا به امور اداری و فروش تجهیزات آشپزخانه های صنعتی .

۲ـامورمالی:

كارمند دیپلمه‌حسابداری‌خانم آشنابتایپ‌فارسی.

۳ـامورفروش:

بازاریاب آشپزخانه های صنعتی باسابقه كار . كورش كبیر ایستگاه عوارضی‌جنب‌وزارت‌بهداری شماره ۳۸۵ تلفن ۷۵۱۴۶۰ و ۷۵۸۶۸۰

خاور

تلفنچی مرد

گروه صنعتی خاور (شركت سهامی عام) به چند نفر تلفنچی مرد باتجربه جهت‌كارخانه اتومبیل سازی باشرایط زیر نیازمند است .

۱ـ دارا بودن حداقل گواهی‌نامه ششم‌ابتدائی .

۲ـ حداكثر سن ۳۵ سال .

۳ـ دارای برك خاتمه خدمت یا معافیت دائم از نظام وظیفه .

داوطلبان می توانند همه روزه‌به‌استثنای روزهای پنج‌شنبه و جمعه به كارگزینی كارخانه اتومبیل سازی خاور واقع در كیلومتر ۸ جاده‌ساوه‌مراجعه نمایند .

شركت‌ساختمانی‌تالو

برای كار در اصفهان و تهران

استخدام مینماید

۱ـ مهندس راه و ساختمان باحداقل۲سال‌سابقه كار ۲نفر .

۲ـ تكنیسین راه و ساختمان با حداقل ۵ سال سابقه كار ۴ نفر .

۳ـ نقشه‌بردار درجه یك ۲ نفر

۴ـ نقشه‌بردار درجه ۲ دو نفر .

۵ـ مترور ساختمانی ۲نفر .

۶ـ انباردار ۱نفر .

۷ـ نقشه‌كش ساختمانی ۲ نفر .

۸ـ ماشین نویس و سكرتر دوشیزه یا بانو ۲ نفر.واجدین شرایط با تلفن ۶۶۱۴۵۲ یا۶۶۷۲۹۴ تماس گرفته و در موقع مراجعه فتوكپی مدارك تحصیلی و سابقه كار را همراه داشته باشند .

خاور

طراح قطعه ـ جیك وپیكچر

گروه صنعتی خاور (شركت سهامی عام) جهت تكمیل كادر قسمت‌طراحی كارخانه اتومبیل‌سازی به‌افراد زیرنیازمند است .

۱ـ طراح قطعه .

۲ـ طراح جیك وپیكچر .

شرایط :

ـ حداقل ۲سال سابقه كار ـ داشتن برك‌خاتمه خدمت یا معافیت دائم از نظام وظیفه واجدین شرایط می‌توانند همه‌روزه به‌استثنای روز های پنج‌شنبه و جمعه به كارگزینی كارخانه خاورواقع دركیلومتر ۸جاده ساوه مراجعه نمایند .

استخدام‌بازاریاب

علاقمندان‌امور بازار یابی آگهی در مطبوعات با مدرك دیپلم متوسطه استخدام می شوند .عصرها باتلفن ۳۱۱۲۲۷ تماس بگیرند .

نیازمندیهای اطلاعات

تلفنهای: ۳۰۳۷۰۲-۳۱۱۲۱۹-۳۱۱۲۲۵-۳۱۱۲۲۴

اطلاعات شما را در تمام نقاط جهان به مشتریان معرفی میکند

شرکت سهامی عام شیمیائی پارس
سادولین استخدام مینماید

فروشنده مرد دیپلمه با معافی و گواهینامه رانندگی و یکسال سابقه کار جهت تهران و شهرستان .
متقاضیان می توانند با تلفن ۸۵۱۵۱۲ از ساعت ۸ صبح الی ۶ بعدازظهر تماس بگیرند .

استخدام سکرتر
مدیرعامل

یك واحد بزرك صنعتی در تهران بیکنفر منشی دوشیزه یابانو آشنا بزبان انگلیسی و مسلطبه تایپ فارسی با حداقل سه سال سابقه کار در همین پست استخدام می‌نماید .
تلفن ۵ـ۶۸۰۵۸۳ ۸ تا ۱۵

استخدام
باکارخانجات پارس الکتریک
(شرکت سهامی عام)

در پیشبرد صنعت الکترونیك ایران همگام شوید .

۱ـ حسابدار
باتحصیلات حداقل دیپلم و ۳سال سابقه‌کار

۲ـ نقشه‌کش
باحداقل یکسال سابقه‌کاروتحصیلات دیپلم فنی

۳ـ تعمیرکاروتنظیم کارتلویزیون رنگی
با تحصیلات سیکل اول

۴ـ پیستوله‌کار
باحداقل ۲ سال‌سابقه‌کار وتحصیلات دوم پیکار

۵ـ عده‌ای دوشیزه جهت مونتاژ رادیو و تلویزیون
باتحصیلات حداقل پایان تعلیمات عمومی

۶ـ کارگرساده‌مرد
باسوادخواندن و نوشتن

خواهشمند است جهت استخدام و یا کسب اطلاعات بیشتر به کارگزینی کارخانجات پارس الکتریك واقع درخیابان آیزنهاور ایستگاه شاوب لورنس شماره ۵۶۳ مراجعه فرمائید .

آگهی مزایده

بانك تجارتی ایران‌وهلند کالای مشروحه زیر را به مزایده میگذارد :
۱ ـ پنج دستگاه ژنراتور سیار (۶ کیلوواتی)
Portable Generators (6KW).
۲ـ سه دستگاه نور افکن پایه دار Hilite Tower Lamps
طالبین جهت دریافت اطلاعات بیشتر می توانند به بانك تجارتی ایران‌وهلند شعبه مرکزی قسمت امور شعب به آقای رحمانی مراجعه نمایند .

شرکت پیشبر افراد زیر را به همکاری دعوت می نماید .
۱ـ سکرتر مسلط بتایپ فارسی و لاتین
۲ـ تلفنچی
۳ـ تحصیلدار با ضامن معتبر
۴ـ نامه‌رسان
۵ـ مستخدم
داوطلبین برای کسب اطلاعات بیشتر به خیابان تخت جمشید شرقی بین روزولت‌وملك‌الشعرای بهار شماره ۴۲۵ طبقه سوم مراجعه نمایند .

سازمان انتقال خون ایران

بیك‌نفر سکرتر با مشخصات ذیل نیازمند است ماشین نویس فارسی و لاتین آشنائی کامل به زبان انگلیسی و کاربادستگاه های کامپیوتر و سیستم بایگانی داوطلبین می توانند در روز های اداری از ساعت ۸ الی ۱۶به کارگزینی سازمان واقع در خیابان ویلا شماره ۱۳۸ مراجعه نمایند .

استخدام فوری

یکنفر فروشنده سیار لوازم سنك‌بری (جوان خوش‌برخورد)با سواد با داشتن ضامن معتبر که خدمت سربازی را انجام داده‌یامعافیت دائم‌داشته باشد با گواهینامه رانندگی با حقوق و مزایای مکفی خیلی فوری استخدام میگردد . کسانی که تجربه قبلی‌داشته‌باشند حق‌تقدم‌خواهند داشت.
درصورت تمایل با تلفن ۳۲۵۲۹ در اصفهان تماس حاصل نمائید .

شرکت معتبر تجارتی افراد زیررا به همکاری دعوت مینماید:

۱ـ مترجم با تسلط کامل به زبان انگلیسی وتایپ در امور بازرگانی و پزشکی ۳ نفر
۲ـ تکنیسین‌دستگاه‌های بیمارستان وآزمایشگاهی ورادیولوژی و طبی ۲نفر .
۳ـ منشی آشنا به زبان انگلیسی و تایپ فارسی ولاتین ۲نفر
۴ـ بازاریاب‌با تسلط‌کامل به‌امور بازرگانی ولوازم بیمارستانی و آزمایشگاهی و رادیولوژی وطبی ۲ نفر .
۵ـ تلفنچی با تسلط کامل به تایپ فارسی ۲ نفر
۶ـ متصدی بایگانی آشنا به زبان انگلیسی و تسلط‌کامل درامور بایگانی برای تمام وقت ۳نفر
متقاضیان باید در رشته های فوق سابقه کار داشته باشند .
از واجدین شرایط خواهشمند است همه‌روزه‌بین ساعات ۹ الی ۱۲ به محل شرکت واقع در خیابان ویلا کوچه شیرین نبش خیابان سرشار شماره ۷۱ طبقه سوم شرکت تجارتی دوستی به آقای مبصر مراجعه نمایند .

استخدام انباردار

یك‌نفر انباردار مرد با حداقل ۳ سال سابقه کار انبارداری و آشنا به زبان انگلیسی برای شرکت ساختمانی در کارگاه الکترونیك در شیراز مورد نیاز است علاقمندان در شیراز به کیلومتر ۱۰ جاده اردکان ایستگاه حسین‌آباد کارخانجات صنایع الکترونیك کارگاه شرکت جنرال‌مکانیك آقای مهندس یادگاران یا تلفن شماره ۳۶۰۸۳ شیراز تماس حاصل فرمائید .

استخدام دیپلمه

سازمان گاسپین چند نفر دیپلمه پرانرژی و فعال رابا امکان پیشرفت سریع برمبنای شایستگی و قبول‌توانیهای‌فردی بهمکاری دعوت می‌کند .
ساکن‌بودن‌درتهران‌و داشتن گواهی پایان خدمت الزامی است .
علاقمندان می‌توانند فقط از ساعت ۳ الی ۵ بعداز ظهر به آدرس خیابان پهلوی روبروی فروشگاه کوروش کوچه نوربخش پلاك ۱۹ آقای الموتی مراجعه فرمایند .

استخدام منشی
جهت مدیرعامل

شرکت بازرگانی‌اورانوس‌یك نفرمنشی‌وجوابگوی تلفن‌راکه مسلط به‌تایپ‌فارسی ولاتین باشدبه همکاری دعوت می نماید .
داوطلبین می توانند به‌نشانی : خیابان فردوسی مقابل بانك ملی ساختمان آفتاب شرق مراجعه فرمایند

NCR CORPORATION OF IRAN

Two persons are required to undergo training to become members of the marketing and installation team of our medical sales division.
One of the following qualifications is required:
1-University degree.
2-Two to three years experience in EDP as a Programmer or Systems Analyst.
3-Experience in hospital accounting or administration.
Two of the above qualifications would be an added advantage.
Please telephone Miss Aghamalian 827587/8 or write Box 12-1185 Tehran.

GEVAERT

Agfa

AGFA-GEVAERT IRAN
Sherkate Sahami Khass
Boulevard Pahlavi
Agfa-Gevaert Bldg.
Tel : 688011-15

آگفا-گورت ایران
شرکت سهامی خاص
بلوار پهلوی ساختمان آگفاگورت
تلفن ۱۵-۶۸۸۰۱۱

Wir suchen per sofort mehrere
Elektrotechniker.

Bewerber sollten folgende Voraussetzungen erfuellen:

1) Nachweisbare und praktische Erfahrung im Service-Bereich Elektrotechnik
2) abgeleisteter oder Freistellung vom Wehrdienst.
3) Fuehrerschein

Wir bieten eine der Qualifikationen entsprechende Bezahlung und einen Firmenwagen.

Sind Sie an dieser Position interessiert, so rufen Sie uns bitte an.

شرکت لاستیک پارس
(سهامی عام) استخدام میکند

کارمند سفارشات

مشخصات :
۱ـ حداقل مدرك، دیپلم کامل‌متوسطه
۲ـ آشنائی کامل به زبان انگلیسی جهت مکاتبات تجاری .
۳ـ حداقل دوسال تجربه و سابقه کار در زمینه سفارشات وواردات کالا
۴ـ تسلط کامل به امور بانکی .
۵ـ دارا بودن برك خاتمه خدمت یا معافی دائم از خدمت وظیفه .

کارمند پیگیری امور ترخیص

مشخصات :
۱ـ حداقل مدرك، دیپلم کامل‌متوسطه
۲ـ تسلط کامل به امور ترخیص کالا از گمرك.
۳ـ آشنائی به زبان انگلیسی .
۴ـ دارا بودن برك خاتمه خدمت یا معافی دائم از خدمت وظیفه .
واجدین شرایط خواهشمند است به تهران بلوار الیزابت شماره۱۶۶طبقه سوم مراجعه نمایند .

استخدام مهندس راه‌وساختمان

به چند نفر مهندس راه و ساختمان جهت کار در اطراف تهران نیازمندیم تلفن ۶۴۵۴۹۱

یك شرکت تولیدی
جهت سرپرستی امورمالی خود

اشخاص زیر را با حقوق و مزایای مکفی دعوت به همکاری می نماید
۱ـ لیسانس‌حسابداری جهت سرپرستی امور مالی و حسابداری با ۵ سال سابقه در بخش خصوصی به سمت سرپرستی
۲ـ لیسانس‌حسابداری جهت قیمت تمام شده با ۳ سال سابقه
۳ـ حسابدار جهت‌صدور سند و تنظیم دفاتررسمی روزنامه و کل با ۳ سال سابقه
۴ـ ماشن نویس‌فارسی و لاتین
خواهشمند است واجدین شرایط همه‌ورزه به استثناء پنجشنبه و ایام تعطیل با تلفن های ۶۶۸۳۴۴ ـ ۶۶۶۳۳۱ با آقای ثلاث یا صندوق پستی ۴۱۳۲۲۷ تماس گرفته شود .

استخدام فوری
به پنج نفر مکانیك درجه یك
ماشین آلات صنعتی

با حد اقل ۳ سال سابقه کار موثر در کارخانه‌های تولید لوازم برقی خانگی احتیاج داشته و
باحقوق مکفی ـ سودویژه‌مناسب ـ غذاگرم‌وارزان ـ استفاده‌ازسرویس ایاب‌وذهاب رایگان ـ ومزایای چشمگیر آنان را استخدام مینماید
واجدین‌شرایط: میتوانند با در دست داشتن سابقه‌کار ومدارك استخدامی : برك پایان خدمت وظیفه یا معافیت دائم به محل کارخانه تولیدات این‌شرکت واقع در کیلومتر ۸جدید جاده مخصوص کرج (جنب‌منطقه۱۱راهنمائی ورانندگی‌تهران) مستقیما مراجعه یا با تلفن های ۹۷۱۰۵۹ ـ ۹۵۲۴۰۵ قسمت کارگزینی تماس حاصل نمایند .
شرکت سهامی خاص برال الکتریك ایران

شرکت پخش کیسه (سهامی‌خاص)
آماده‌تحویل

کیسه گونی وچتائی‌وانواع طناب وتسمه و نخ پلاستیکی با بعادوضخامت ورنگهای‌مختلف‌میباشد
آدرس تهران ـ خیابان کریمخان‌زند آبان شمالی کوچه پزشك ساختمان ۱۴ (قاضی) طبقه سوم شماره ۱۹و ۲۰ تلفن های ۸۹۴۴۲۲ـ ۸۹۶۶۰۳و ۸۹۳۹۱۴

تلفنهای استخدام: ۳۰۳۷۰۲-۳۱۱۲۱۹

نیازمندیهای اطلاعات

تلفنهای: ۳۰۳۷۰۲-۳۱۱۲۱۹-۳۱۱۲۲۵-۳۱۱۲۲۴

اخبار نیازمندیهای اطلاعات تلفنی دیکته میشود

آگهی استخدام

شرکت سوفر به چند نفر تکنیسین یخچالهای فریزر نیازمند است . افرادی که سابقه کاردارند مقدمند . متقاضیان به نشانی خیابان شاهرضا بین کالج وپهلوی ـ خیابان خارك شماره۶۰مراجعه یا با تلفن ۳۷۰۰۱۱ داخلی ۳۵ تماس حاصل نمایند .

مدرسه عالی برنامه ریزی و کاربرد کامپیوتر

به تعدادی اپراتور با مشخصات زیر نیازمند است

۱ـ حداقل مدرك دیپلم یا فوق دیپلم
۲ـ حداقل یکسال سابقه اپراتوری .
۳ـ آشنائی بزبان انگلیسی .
۴ـ معافیت دائم یابرك خاتمه خدمت‌سربازی .
۵ـ حداکثر سن ۳۰ سال .

متقاضیان در ساعت اداری از ۸٫۵ الی ۵ بعد از ظهر با تلفن های ۷ـ۲۲۴۳۵۶ تماس بگیرید .

باشگاه ورزشی نیاوران برای همکاری دعوت مینماید

۱ـ ۱۰ نفر گارسون درجه یك با حداقل ۵ سال سابقه‌کار .
۲ـ ۱۰نفر کمك گارسون با ۲ سال سابقه‌کار .
۳ـ یك دوشیزه یابانوی ماشین‌نویس با حداقل ۴سال سابقه کار .
۴ـ ۵نفر آشپز درجه یك با ۷ سال سابقه‌کار .
۵ـ۵نفر آشپز درجه ۲با ۵سال سابقه‌کار .

واجدین شرایط با تلفن‌های ۴ـ۲۸۴۰۵۱ بین ساعات ۱۰ صبح الی ۸ شب تماس حاصل نمایند.

استخدام فوری

یك‌شرکت تولید مواد غذائی دوشیزه‌یابانو مسلط به تایپ فارسی و لاتین‌را تمام وقت‌با حقوق‌مکفی استخدام می‌نماید تلفن ۲۳۸۹۹۲

مژده مژده

سرویس اطاق خواب‌امریکائی باقیمت های استثنائی وارد شد
نمایشگاه شرکت پلی جاب خیابان کاخ روبروی قنادی شاهرضا تلفن ۶۴۳۹۷۲

قابل توجه‌شرکتهاو مؤسسات بازرگانی

ماشین نقش تمبر (HASLER)
یك دستگاه مارك هاسلر ساخت سوئیس .

آدرس وگراف (چاپ‌آدرس)
یك دستگاه مدل ۱۶۰۰ مارك (CLASS) جهت فروش آماده است .

علاقمندان از ساعت ۹ صبح الی ۱۲ به شرکت آگن خیابان ویلاخیابان خوشبین‌شماره۴۱مراجعه فرمائید . تلفن : ۸۲۷۶۱۸ ـ۸۲۷۶۸۰

تعداد ده دستگاه آپارتمان۱ اطاق خوابه با مبلمان و یا بدون مبلمان حوالی میدان ونك جهت کارمندان خارجی شرکت مورد احتیاج‌است.

لطفا ازساعت هشت صبح تا یك بعداز ظهر هر روز (به استثنای پنجشنبه وجمعه) با تلفن ۱۵ ـ ۹۳۳۱۱۰ داخلی۲۹۷تماس‌بگیرید

استخدام‌مهندس برق‌والکترونیک

یك شرکت بزرك تولیدی یکنفر مهندس برق و الکترونیك را که حداقل دارای سه‌سال سابقه کار مفید بوده و به زبان انگلیسی آشنائی کامل داشته باشدباحقوق مکفی استخدام مینماید . از افراد واجد شرایط خواهشمند است مشخصات و سوابق شغلی خودرا به صندوق پستی ۲۰۶۲ ارسال نمایند .

استخدام

کارخانجات تولیدی شیشه ایمنی میرال

جهت کار بافراد ذیل نیازمند است :
۱ـ ماشین‌نویس لاتین یکنفر
۲ـ نقشه‌کش یکنفر
۳ـ ویزیتور یکنفر
۴ـ تلفنچی یکنفر

داوطلبین برای کسب اطلاعات بیشتر با تلفن ۵ـ۹۶۶۰۳۱ تماس حاصل فرمایند .

ویلای مجلل‌فروشی در بروکسل

بروکسل ، ویلای مجلل با۱۳ اتاق که۸سال پیش ساخته شده،مجهزبه تمام‌وسایل،دربهترین محل ، دارای ۱۹اتاق‌خواب‌ومشتمل برآپارتمانهای مجزا، آشپزخانه‌امریکائی،چهارحمام،۳دستشویی ۵توالت وکلوزت‌های‌کامل .شرایط‌عالی این‌ویلای آبرومند برای دیپلماتهایامدیران وصاحبان‌صنایع و موسسات بازرگانی ایده‌آل است.قیمت۲۳٫۵ میلیون فرانك‌بلژیکی .شامل‌مالیات .برای‌دریافت بروشور با آدرس صندوق پستی ۸۸۱ روزنامه اطلاعات مکاتبه فرمائید.

۵ روز کار در هفته

یك نفر نامه‌رسان با شرایط زیر مورد نیازاست .
۱ـ حداقل‌مدرك تحصیلی ۱۶بتدائی
۲ـ داشتن ضامن معتبر
۳ـ داشتن موتورسیکلت
۴ـ دارا بودن برك پایان خدمت یا معافیت دائم

از واجدین شرایط خواهشمند است به نشانی سه‌راه آذری به طرف میدان‌شهیاد کوچه۱۰متری بوتان انتهای کوچه شرکت‌خدمات مهندسی‌بوتان مراجعه نمایند .

مهندس تاسیسات و تکنیسین تاسیسات با سابقه جهت نظارت کارهای تاسیساتی در شهرستان ومرکز تلفن ۷ـ ۸۳۶۷۸۶

شرکت‌ساختمانی‌مجد استخدام‌مینماید

۱ـ سرپرست عملیات خاکی درجه یك برای سبزوار یکنفر .
۲ـ نقشه‌بردار راه درجه یك‌برای سبزوار یکنفر.

واجدین شرایط میتوانند همه‌روزه به استثنای روزهای پنجشنبه بین ساعت ۳ تا ۵بعداز ظهربه دفتر مرکزی شرکت‌به‌نشانی خیابان‌پهلوی بالاتر از میدان ونك خیابان بیژن شماره ۶۰ طبقه ۸ مراجعه فرمایند .

یکگروه ساختمانی معظم با حقوق قابل توجه جهت یکی از پروژه های آپارتمانی عظیم خود واقع در تهران‌ـ ونك افراد زیر را بهمکاری دعوت مینماید.

۱ـ سرپرست مسئول امور بتن‌آرمه جهت اجرای کارهای بتن‌آرمه بسیار دقیق .
۲ـ سرپرست مسئول امورکار های اسکلت‌فلزی جهت‌کار های فلزی بسیار دقیق .
۳ـ مترور مجرب جهت برآورد و کار های سفت کاری ونازك‌کاری .

متقاضیانی که حداقل ۵ سال تجربه کارگاهی دارامیباشند خواهشمنداست جهت مصاحبه باتلفن ۳الی ۶۸۵۰۷۱ باآقای مهندس زاهدی تماس حاصل نمایند.

مهندسین‌مشاورلیگ

جهت‌کار در دفتر تهران استخدام میکند :
با سابقه کار حداقل ۵ سال دررشته های مربوطه و با آشنائی کامل بزبان‌انگلیسی
مهندس برق درامور مربوط به‌تاسیسات برق ساختمانی وتوزیع درشهر.
مهندس‌مکانیك درامور مربوط به تاسیسات تهویه مطبوع وحرارتی وآبرسانی و فاضلاب ساختمانی.

متقاضیان میتوانند به آدرس خیابان ثریاشماره ۱۳۰ مراجعه فرمایند.

شرکت بلنداکس حسابدار دیپلمه زن‌یامرد

با مزایای زیر استخدام میکند
۱ـ برخورداری‌از یك‌محیط کاملادلپذیر وصمیمی.
۲ـ سودویژه قابل توجه.
۳ـ بیمه بازنشستگی ، حوادث ، درمانی و حق ولاد .
۴ـ خرید ارزان از شرکت تعاونی .
۵ـ سرویس رفت وآمد وامکان ترقی درآینده .
۶ـ حداکثر سن ۳۰ سال .

خیابان کوروش کبیر بالاتر از سه‌راه ضرابخانه انتهای کوی لاجوردی .

قابل‌توجه‌بانک‌ها

یك قطعه زمین مرغوب سه نبش در بهترین نقطه تجاری تهران آماده فروش یاسرمایه‌گذاری مشترك بابانکها جهت احداث می باشد جهت اطلاع بیشتر باتلفن ۸۳۱۲۶۴ ازساعت۱۰تا۱۳ و۱۴تا۱۶ داخلی ۶ تماس گرفته شود .

EMPLOYMENT

Leading consulting engineers have immediate and challenging vacancies for full-time Iranian

Architect - Planners

Interested candidates may contact Mr. Anand at 375126 - 8 or send resume to P.O. Box 3394, Tehran.

یك شرکت سد سازی‌وتاسیسات آبیاری احتیاج به افراد مشروحه زیر دارد :

ردیف عنوان یا میزان تحصیلات	تجربه	تعداد	محل‌کار
۱ـمهندس راه وساختمان	۵ سال	۷ نفر	تهران
۲ـمهندس راه و ساختمان آشنا به زبان فرانسه‌یا انگلیسی	ـ	۸ نفر	مشهد
۳ـ مهندس راه و ساختمان	ـ	۴ نفر	سنندج
۴ـ مهندس مکانیك	ـ	۳ نفر	تهران سنندج
۵ـ لیسانس حسابداری یارشته‌های مشابه	۲ سال	۶ نفر	مشهد،اصفهان،سنندج
۶ـ لیسانس امور اداری ومدیریت	۱ سال	۴ نفر	مشهد،اصفهان،سنندج
۷ـ مترور ساختمانی	۲ سال	۴ نفر	تهران ، سنندج
۸ـ تکنیسین ساختمان	۲ سال	۱۲ نفر	مشهد ، سنندج
۹ـ نقشه‌بردار	۲ سال	۴ نفر	سنندج، شیراز
۱۰ـ نقشه‌کش	۲ سال	۴ نفر	تهران ، پل ذهاب
۱۱ـ راننده جرثقیل	کافی	۶ نفر	سنندج
۱۲ـ بیل‌مکانیکی	کافی	۴ نفر	سنندج
۱۳ـ سرنجار	کافی	۳ نفر	سنندج
۱۴ـ نجار	کافی	۲۰ نفر	سنندج
۱۵ـ بنا	کافی	۱۰ نفر	سنندج

داوطلبان واجد شرایط می توانند با در دست داشتن مدارك و سوابق تجربی همه روزه به استثنای ایام تعطیل به کارگزینی شرکت واقع‌در خیابان پهلوی ـجنب سینما آتلانتیك ـ کوچه رهبان شماره ۳۰ مراجعه نمایند .

رابرت‌گرن استخدام‌میکند

۱ـ دوشیزه یا بانوی فعال برای امور دفتری
۲ـ دوشیزه یا بانوی حسابدار
۳ـ دوشیزه یا بانوی کمك حسابدار
۴ـ حسابدار صنعتی با حد اقل ۳ سال تجربه‌مفید
۵ـ مامور وصول با ضامن معتبر

خواهشمند است داوطلبین با در دست داشتن مدرك لازم همه روزه‌در ساعات‌اداری‌به کارگزینی‌کارخانجات رابرت‌گرن واقع درکیلومتر ۷ جاده مخصوص کرج مراجعه فرمایند
تلفن ۹۷۲۷۵۳ و ۹۷۴۹۳۸

شرکت کشتیرانی استارلاین‌ایران

برای خدمت در اداره مرکزی تهران وهمچنین‌شعبات‌خوددربندرخرمشهر وشاهپور به افرادزیر احتیاج‌دارد .
۱ـ ماشین نویس فارسی و لاتین
۲ـ متصدی تلکس
۳ـ منشی باآشنائی کامل بزبان انگلیسی و ماشین نویسی
۴ـ کارمند مجرب در امور ترافیکدریائی
۵ متخصص کنترل ترافیك با آشنائی بسیستم کامپیوتری
۶ـ متخصص کمپرس سردخانه های‌متحرك

از داوطلبین واجد شرایط دعوت می شود برای مصاحبه به قسمت امور اداری‌شرکت واقع در خیابان گاندی خیابان چهاردهم شماره ۲۱ یا به تلفن ۶۸۱۰۲۰ داخلی ۲۲ آ ـ۱۷۱۴ مراجعه فرمایند.

آگهی‌فروش آجر

کارخانهٔ تولیدی آجر ثبات

انواع آجرنما- آجر توکار- آجر تیغه- آجر سقفی

تحویل فوری

در کارخانه- پای کار- و در شهرستان

جهت خرید و عقد قرارداد بدفتر فروش واقع در خیابان کریم‌خان زند چهارراه ویلا جنب بانك ملی پلاك ۱۳۰ طبقه دوم تلفن‌های ۹ الی ۸۹۳۲۳۶ مراجعه فرمائید.

بستنی سازی ۳ قیف وارد شد

قابل‌توجه شرکتهای تأسیساتی‌وساختمانی

کابل تلفن خارجی مرغوب از ۶ تا ۶۰ زوج موجود است شرکت سمراد تلفن ۸۹۸۲۹۲

چاپخانه‌فروشی‌دربست

وماشین‌های چاپ و صحافی‌نوودست دوم‌موجود. سوار کردن وتعمیرات فنی و برقی ماشین‌های چاپخانه قبول میشود تلفن ۵۳۴۵۹۲ و۵۳۰۹۴۷

مزایده

شرکت سهامی فخر ایران تعداد ۹ دستگاه فاخ ماشین درحال کار مجهز به اوستراز کارخانجات موردراین راکه جمعا دارای ۹۲۰ دوك می‌باشدار طریق مزایده بفروش میرساند .

متقاضیان می توانند با مراجعه به دفتر مرکزی این شرکت واقع‌در خیابان حافظ‌ساختمان بانك کار طبقه ۱۹ و دریافت معرفی‌نامه جهت بازدید ماشین‌آلات موردمزایده‌به کارخانجات‌فخر ایران مراجعه و سپس پیشنهادات خودراحداکثر تا تاریخ ۱۱٫۳٫۲۵۳۷ به دفتر مرکزی تسلیم نمایند داوطلبان می توانند برای‌تحصیل اطلاعات بیشتر و وقوف از سایر شرایط معامله به آدرس فوق‌الذکر مراجعه نمایند.

دفتر توزیع و خدمات کامبیز

برای پخش و توزیع مواد غذائی‌در شهرستانها نیاز به نماینده فعال دارد تلفن ۶۶۳۱۳۲

آگهی‌دعوت

مجمع عمومی عادی سالانه انجمن مهندسان مشاور ایران

در ساعت ۱۶ روز ۴شنبه ۳۱ خرداد ماه ۲۵۳۷ در محل انجمن شماره ۱۵۵ خیابان پارك طبقه سوم تشکیل می‌گردد.

دستور جلسه عبارت است از :
۱ـ رسیدگی به گزارش سالانه و ترازنامه‌و تصویب آن .
۲ـ استماع گزارش دبیرکل انجمن
۳ـ معرفی رئیس و اعضای شورای جدید
۴ـبحث در مورد خط‌مشی‌آتی انجمن

از کلیه اعضای اصلی انجمن دعوت میشود که بارعایت مقررات‌اساسنامه در روز و ساعت مقرر حضور بهم رسانند .

رئیس انجمن مهندسان‌مشاور ایران

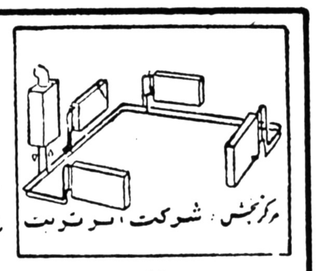

شوفاژگازی

ساخت کارخانه یونکرز (آلمان)
مناسب برای آپارتمان و ویلا و خانه‌های بدون شوفاژ با سوخت گازمایع وطبیعی آماده تحویل ونصب

مرکز بخش شوفاژ گازی یونکرز (آلمان) در ایران : شرکت ایرتریت
تلفنهای ۸۴۹۶۵۲ و ۸۵۳۵۸۹
نشانی: تهران- فرح جنوبی- بین تخت‌طاووس و عباس‌آباد- خیابان‌سورنا- ساختمان بانك عمران

از شهرستانها همکاران فعال‌پذیرفته میشود

مصاحبه باپروفسور میشل استاد برجسته در دانش پزشکی‌امروز

چه کنیم تا به زخم معده مبتلا نشویم؟

نگرانی وهیجان، تولیدکنندگان بزرگ زخم معده

افراط در مصرف شیر زیان بخش است و پرهیز غذائی در معالجه زخم معده جندان مؤثر نیست

خواب بعدازظهر، پرخوری، سیگار و الکل در ایجاد زخم معده مؤثرند

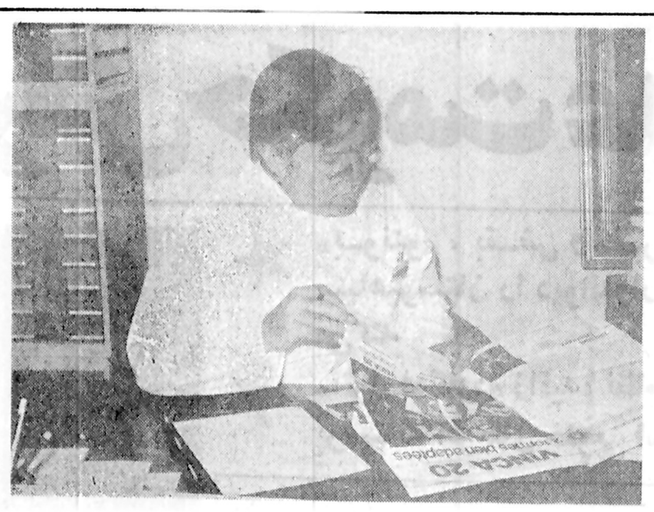

● پرفسور هانری میشل، متخصص معروف بیماریهای جهازهاضمه در فرانسه

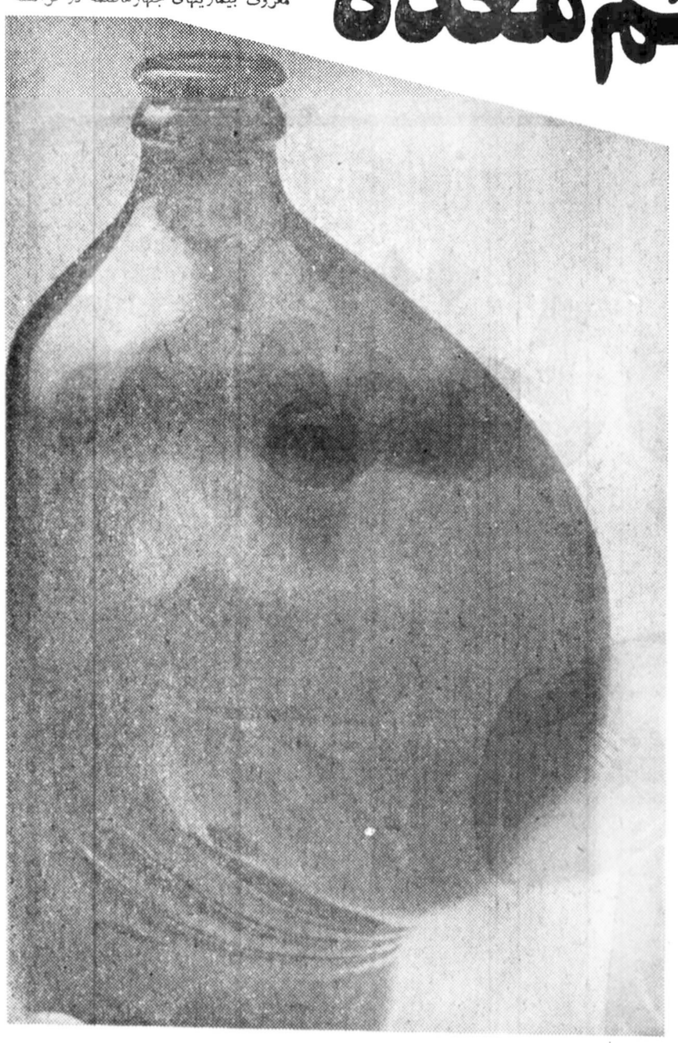

● نگذارید معده شما براثر پرخوری به‌این صورت درآید

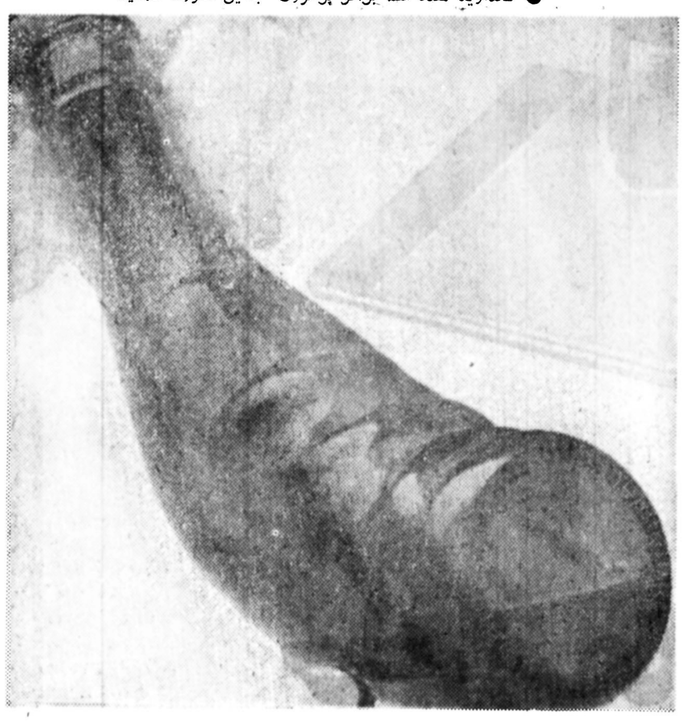

● خواب بعد از ظهر، بخصوص پس از صرف ناهار، مری شمارا اینطور متورم میسازد.

مصاحبه کنندگان: منصور تاراجی‌ودکتر منصور مصلحی

طبقرن بیستم درمبارزه بازخم معده واثنی‌عشر از چه‌سلاحی استفاده میکند؟

ریشه اصلی این زخمها چیست و درچه شرایطی سرطان میشود؟ رژیم غذائی در معالجه زخم معده موثر است یانه؟ چراخواب بعدازظهر زیان‌بخش است؟ آیا «ترش» کردن ازعلائم زخم معده است؟ غصه واندوه چه نقشی درایجاد زخم معده دارند؟ و..

پروفسور میشل یکی‌از برجسته ترین اساتید فرانسوی که در زمینه بیماری های دستگاه گوارش‌صاحب نظر است طی گفتگوئی مفصل بانمایندگان اطلاعات‌درارو پا آخرین نظریه دانش پزشکی رادر مورد زخم معده، اثنی‌عشر ومعالجه آن‌بیان داشته است که‌دربی آمده...

برای پروفسور میشل بدست آوردن وقت آزاد کار دشواری بود، چون او علاوه براداره یک بخش بزرگ بایدبه‌کار آموزش ده هادانشجو و پزشک برسد و ده‌ها بیمارا معاینه کند، بهمین جهت‌وقتی بعدازظهری مارا بگرمی پذیراشد و با نشان دادن قالیچه اصفهانی کوچک اتاق کارش خواست نشان بدهد که با ایران بیگانه نیست، بلافاصله به‌اصل موضوع، یعنی بسئوال هایمان پرداختیم.

تعریف «اولسریازخم پپتیک» چیست؟ درایران زخم معده‌و زخم اثنی‌عشر جداگانه طبقه‌بندی ونام گذاری میشوندو به‌مجموعه این دو بیماری «زخم پپتیک» می‌گویند، آیا بین این دو اختلافی وجود دارد؟

پروفسور میشل: زخم پپتیک یاگوارش عارضه‌ایست که درآن مخاط قسمتی ازلوله گوارش آسیب می‌بیند واز بین میرود، شایع‌ترین نوع این بیماری در اولین قسمت روده کوچک یا اثنی عشر دیده میشود.

در مجموع ازین زخم ها ۶۰ ـ ۵۰ موارد دراثنی‌عشر ۴۰ـ۳۰ در صد موارد درمعده حدود دهدر صد درلوله مری دیده‌میشود، در فرانسه به‌آن دسته از زخم هائی که بعدازعمل جراحی زخم‌معده، روده کوچک پامری دیده‌میشود، «زخم پپتیک» میگویند بیماری مبتلا به‌زخم معده یااثنی‌عشر است و برای کاهش ترشح اسید و یا برداشتن مخاط آسیب دیده تحت‌عمل جراحی قرار میگیرد، این عمل یاعبارتست از قطع عصب ورگ (یاپاراسمپاتیک که بعد به‌آن اشاره میکنیم)، یابرداشتن قسمتی از معده و اثنی‌عشر حال اگر بعدازعمل جراحی زخم مجددی پیدا شودبه‌آن «زخم پپتیک» می‌گویند، درحالیکه دربرخی کشور های‌دیگر بویژه آمریکا بزخم های مری، معده و اثنی‌عشر ازهمان آغاز زخم «پپتیک» می‌گویند

نوع بیماری چیست؟

پرفسور میشل: اولسر را میتوان بیماری تمدن کنونی دانست، این بیماری در کسانی دیده میشود که‌از نظر جسمی وبویژه روانی زیر فشار هستند، یعنی باری را تحمل میکنندکه بیش از قدرتشان هست

کسانی که زیر ضربه «ترس» ها قرار میگیرند، کسانی که‌برای فروش کالاهایشان یاپیشبرد کارشان نگران هستند یا با کارمندانشان درگیری هائی دارند، کسانی که ناراحتی های خانوادگی دارند و بهر حال افرادی‌که زیر فشار هستند، درتهدید این بیماری قرار دارند، درواقع درعده‌ای از افراد گرفتاری های فکری وروانی به صورت زخم های گوارشی تظاهر میکنند ودر بعضی بمشکل میگرن و ورم روده بزرگ....

این بیماری درکسانی که از کشورشان مهاجرت میکنند بسیارزیاد است، چون‌این افراد در تطابق بامحیط جدید زندگی دچار اشکال می‌شوند، نمی‌توانند مسائل ناشی ازبرخوردباسنت های جدید، روش تغذیه‌ای متفاوت، غذاهای ناآشنا و زبان بیگانه را حل کنند گرفتار درد غربت نیز میشوند و سرانجام مجموعه این استرس ها یاضربه های روحی پشت سرهم بصورت اولسر تظاهر میکند، بدین دلیل درصد ابتلای به‌اولسر و تشدید علایم آن موثر هستند. ابتلا به‌این‌بیماری‌درپرتقالیها، اسپانیولیها، الجزایری‌ها، تونسی‌ها و مراکشی های مقیم فرانسه بسیار زیادست، رابطه میان الکل وسیگار بااولسر هنوز روشن نیست، ولی احتمال ابتلای به‌این بیماری درکسانی‌که زیاد سیگار میکشند یا مشروب های الکلی می‌نوشند بیشترست بهمین‌گونه برخی غذا ها مثلا آنهاکه ادویه زیاد دارند، سرخ کرده هستند یاباروغن حیوانی درست شده‌اند در ابتلای به‌اولسر و تشدیدعلایم آن‌موثر هستند.

اولسر بیماری تمدن است، یعنی جمع‌شدن استرس هاعاملی است که به ازبین رفتن مخاط قسمتی‌از دستگاه گوارش منجر می‌شود

وقتی کسی اندوهگین یانگران است، این حالت رابه‌شکل نوعی دردیا سنگینی در

زیر استخوان جناغ خود احساس‌میکند، این کیفیت را چگونه میتوان توجیه کرد؟

پروفسور میشل: دلیل بروز این‌کیفیت بازتابی است‌که‌گرفتاری‌های‌جسمی‌وروانی دستگاه گوارش دارند، در واقع جهاز هاضمه بیشتر رسایر ارگان‌های بدن‌تحت تاثیر عوامل خارجی است، مثلا کسانی‌که خود را برای امتحان آماده‌میکنند، بویژه اگر این امتحان مهم باشد، ناراحتی‌شان بصورت اسهال، ورم روده بزرگ، تهوع، استفراغ و خستگی بروز میکند، این بازتاب از طریق سیستم عصبی دستگاه گوارش انجام میگیرد، میدانیم در این دستگاه دو سیستم عصبی وجود دارد، سیستم عصبی «ارتوسمپاتیک» و سیستم عصبی «پاراسمپاتیک» که‌این‌دو می‌دراثر هیجان، ترس، نگرانی، تحریک میشود واین تحریک است که حرکت و ترشح دستگاه گوارشی را بنحو غیر عادی تغییر میدهد و باعث بروزناراحتی های‌گوارشی میشود.

بهمین جهت گاه در درمان زخم های گوارشی عصب پاراسمپاتیک یا واگ را قطع میکنند تا ترشح اسیدکلوریدریک کاهش یابد و مخاط گوارشی کمتر زیر تاثر آن آسیب ببیند.

پروفسور میشل: بنظر من میتوان با داشتن یک زندگی منظم جلوی ابتلای به این بیماری را گرفت باید نحوه کارکردن و استراحت کردن و غذا خوردن را بلد بود، باید هرکس جز حرفه و کارش مشغولیت دیگری داشته باشد، مثل جمع کردن تمبر پست، باغبانی، اسب‌سواری جمع کردن صفحه، کتاب، ورزش... و بهرحال کاری که با حرفه اصلی تفاوت داشته باشد و نوعی تنوع بوجودآورد.

غذا خوردن نیز مهم است، در اروپا و خاورمیانه خیلی ها راه و رسم غذا خوردن رانمیدانند: صبح‌ها چیزی نمی‌خورند، در نزدیکی های ظهربعت‌پس‌ین افتادن قند خون عصبی، گرفتار دل‌پیچه میشوند.

این حالت فریاد بدن است که قند میخواهد، بعد، ظهر با عجله غذا میخورند و گروهی‌بعدازاین غذای‌شتابزده میخوابند، در نتیجه معده ورم میکند و گوارش بدرستی انجام نمیشود، این‌افراد بعد از یک فنجان چای‌صبح، غذای‌شتابزده ظهر استراحت بموقع بعد از ظهر و کار شدید عصر شب خسته و بی اشتها بمنزل میروند.

بنظر من این شیوه بسیار غلط است و یکی از علل ابتلای زخم های گوارشی است. آیا برای آرام نگاهداشتن یک اولسر باید رژیم غذائی خاصی بکار برد؟

پروفسور میشل: دراین بیماری رژیم خاصی وجود ندارد، باید از بیمارخواست که درست غذا بخورد، یعنی صبحانه، ناهار، شام را به اندازه بخورد و میان این سه غذای اصلی دو وعده غذای‌سبک نیز مثلا در ساعت ۱۰ صبح و پنج بعد از ظهر صرف کند.

باید از خوردن غذا های تند و تیز پرهیز کرد و در نوشیدن شیر افراط نکرد، چون شیرکلسیم داردو کلسیم ترشح‌اسید کلوریدریک معده‌را افزایش‌میدهد و اولسر را تشدید میکند، یکی، دو لیوان شیر در روز کافی است، گذشته ازین شیرولبنیات را نباید پانسمان کننده زخم‌های گوارشی دانست، این یک غلط شایع است، حتی شیربعلت داشتن مقادیر زیادی‌کلسیم بیشتر مضرست تا مفید.

قهوه، چای میوه‌های خشک وتازه‌و سبزیجات چه تاثیری دارند؟

پرفسور میشل: تقریبا هر مریضی میتواند همه چیز بخورد، ولی بایداعتدال را رعایت کند.

چگونه میتوان بازخم گوارشی همزیستی داشت؟

پروفسور میشل: اولسر یک بیماری دوره‌ایست، مدتهاآنرا باداروهای مختلف درمان میکردند، این‌بیماری دوره‌ای حدود ۱۵ روز طول میکشد وبعد بهبود میابد، این بهبودی سه‌ماه، شش ماه، یک سال و حتی دوسال طول میکشد و دوباره بیماری بعلت خاصی مثلا: یک هیجان یا نگرانی بروز میکند.

ازنظر درمان داروئی‌دو دسته‌داروی موثر وجود دارد، یک دسته داروهائی که‌ترشح اسید کلوریدریک راکمابیش‌تقلیل میدهند، دسته‌دیگر داروهای پانسمان‌کننده که برای مدت کوتاهی مخاط آسیبدیده راازحمله مجدد اسید کلوریدریک مصون نگاه میدارند.

بهرحال باید توجه داشت اگرزندگی دقیق‌و منظم رعایت نشود عود حمله‌های اولسر حتمی است، ولی اگربیمار اصول زندگی عادی را رعایت کند یعنی کارزیاد و اشتغال فکری بیقاعده نداشته باشد، درست غذا بخورد و از الکل و سیگار پرهیز کند هیچ دلیلی برای عود بیماری وجود ندارد، بویژه تکید میکنم که‌سیگار مضرست، بیست تا سی سیگار در روز خطرناک است، ولی دو، سه سیگار مهم نیست، منتهی بعیدست‌که‌کسی بتواندخود را در این حد نگاه دارد.

تکرار میکنم که مسئله مهم دورماندن از فشارهای روحی است، در برخی از موسسه‌های تولید و تجارتی که بسبوه وکاپیتالیسم وحشی، عمل میکنند و جزبه سود نمی‌اندیشند احتمال ابتلای مدیران‌به زخم‌های گوارشی زیادست، درحالیکه‌همین افراد وقتی از زیراین فشار بیرون‌می‌آیند درمان میشوند.

در میان حرفه‌ها کدام یک احتمال ابتلای به اولسررا افزایش میدهند؟ روزنامه نویسی...

پروفسور میشل: این حرفه بویژه مشهور کننده است، چون یک خبرنگار و روزنامه‌نویس دائما زیر فشار هیجان خبرند ووقتیع است وگاه مجبور است دست به مسافرت های سریع و برق‌آسا بزند.

برعکس کسانی که با موسیقی سر و کار دارند، کمتر باین بیماری مبتلامیشوند و بیشتر عمر میکنند درایران مضرفمسهل و ملین رایج است، آیا این مواد روی اولسرها تاثیری دارند؟

پروفسور میشل: گمان نمیکنم این مواد روی اولسر تاثیری داشته باشند، ولی پیوست را هم میتوان بعد از اولسر یک بیماری دیگر ناشی از تمدن دانست، چرا کسی که به پیوست مبتلا میشود؟ چون فرصت قضای حاجت ندارد، در نتیجه کمکم حالت پیوست پیدا میشود. این‌حالت در خانم های خانه‌دار زیاد دیده میشود که صبح گرفتار آماده کردن شوهر و بچه هستند، در طول روز باید بهکار های خانه بپردازند، شب‌از افراد خانواده پذیرائی کنند، این افراد تدریجا عدت به قضای حاجت را از دست میدهند و به ملین و مسهل‌ها متوسل‌میشوند، درحالی که استفاده از این مواد بعلت تحریکی که در روده بزرگ بوجود می‌آورندمضر است. اکنون باین نتیجه رسیده‌ایم که درمان پیوست خالی کردن روده بزرگ نیست، بلکه پر کردن آنست. روده بزرگ وقتی بحرکت در می‌آید و مواد دفعی‌را بپائین میراندکه جذب نمیشوند و مواد خورد که جذب نمیشوند و حتی‌المقدور انرژی اضافی تولید نمیکنند، بهترین این مواد سلولز و الیاف گیاهی غیر قابل جذب است.

در کشور های غنی مردم تمایلی به خوردن این مواد ندارند، بلکه بیشترمواد تغذیه و چربی مصرف میکنند که مواد دفعی بوجود نمی‌آورند و این خوب نیست. باید هویج، کاهو، کلم و... مصرف کرد و نیز سبوس خورد.

بدین سبب نان سفید مناسب نیست و نان گندم خالص یا نان سیاه بر آن ارجح است، میتوان سبوس را به غذاها اضافه کرد، مثلا یک قاشق سبوس به سوپ یا خورش‌ها افزود.

سبوس گندم مناسبتر از انواع‌دیگرست اخیرا انواعی از بیسکویت نیز به بازار آمده است که ترکیبی از سبوس‌ومقدار اندکی قنداست.

سرنوشت یک مبتلای به اولسرچیست؟

پروفسور میشل: بویژه در اولسر های اثنی‌عشر اگر بیمار زندگی عادی از سرگیرد احتمال درمان قطعی زیادست ولی اگر ناراحتی بیمار ادامه یابد باید بمجراحی متوسل شد ولی جراحی‌درمان قطعی‌نیست درمان قطعی همانست که گفتیم: داشتن‌یک زندگی عادی، دوری گزیدن از کار های

روایت دلخراش حکومت عدد

بقیه از صفحه ۲۴

آن خندانند آدمها ـ حتی برای یزگرفتن جهت عکس ـ جزبااداً درآوردن ممکن نیست. «بونتو» آگاهو هم متفکر و واقع بین است. هموست که «سی‌زوئه‌بانسی» محکوم به فنا را بامنطق میخکوب کننده‌ای نجات می‌بخشد.

گواینکه کلید این رهائی، هنگامی بدست می‌آیدکه اوبرای دفع ادرار میرود و بگمانش برتل آشغال ادرار می‌کند، و بعد درمی‌یابد که تل، جسد مرد کشته‌است با دفترچه‌هویت همین بینوا «سی‌زوئه» امکان زندگی (؟) می‌یابد و شبح واریانام «رابرت زوئه‌لینزیما» درمنگنه‌ی یک شماره تحقیر می‌شود.

«سی‌زوئه» وجدان حساس اینسه تن ودر معنائی وسیعتر، وجدان جامعه است. پای‌بندنام و ننگ... وسرشپرده‌ی فرورکه اما، واقعیت تقدیر دیگری رقم زده است:

ـ من نمیخواهم اسم خودم رادور بیندازم بونتو.

ـ پچه‌هایچی؟ پدر آنها سی‌زوئه‌بانسی است آنها با اسم خانوادگی بانسی توی مدرسه اسم نوشته‌اند.»

اما بگفته‌های بونتو:

ـ این غرور را از من‌بگیرو برای‌پچه‌هام بجاش نان بمن‌بده واین بونتوست که بغض و نفرت«فوگارد» وسیاهپوستان‌را دیوانه‌وارشلیک می‌کند وبر هرنارو ائی تفت می‌اندازد.

●●●

● رکن‌الدین خسروی، اجرائی درخشان درخور نوشته‌ی «فوگارد» بدست می‌دهد. ورود بسالن کوچک انتظار، تماشاگر رابافضای نمایش آشنا می‌کند.

دور تادور، همه‌ی نوشته‌هائی که روزنامه‌ها در باره‌ی آفریقای جنوبی و مسائل آن رقم زده‌اند، دیوارها را پوشانده است. اضافه براین، کتابهائی درین باره هم بچشم می‌آید. این تمهید، به‌القای فضای کلی نمایش- پیشاپیش ـ مدد میرساند.

نوشته‌های «فوگارد» تاانجا که خوانده‌ایم، دارای تکنگتار های بلندی هستند که اگر حرکات و میزانسنهای حساب شده‌ی‌اجرانباشد، ملال‌میاورد. به‌نمونه زمانی بلند ازنمایش را حضور یکنفره‌ی استایلز وگفتار طولانی‌ومداومش‌پر کرده‌است» اما خسروی، با آگاهی از زبان ونوع کار «فوگارد» ظرافتهای مینیاتورگونه‌ای در اجرا پدید آورده که این مهم، ضحنه را از سکون بیرون می‌کشد. ضرب اجرا ونقطه‌گذاریهای نمایشی، بهنمامی، برفراز وفرودی بجاو غیر ساکن میگذرد، بگونه‌ای که آنی از صحنه غافل نمیشوی و این توفیق مهم خسروی، همانگونه که در سلام وخدا حافظ» هم‌بدست آمد، ازشناخت زبان نمایشی وفرم اجرائی منطبق با خورند متن نمایشنامه آبتوشی می‌کند. البته گاه ـ بندرت ـ صحنه‌از نفس‌می‌افتد. بویژه در اغاز برخورد«بونتو» و«سی زوئه‌بانسی» اما بتدریج لحن وضرب خود را بازمییابد وصحنه، نفس لازم را بدست می‌آورد. پرداختی که«خسروی» در مقابله بااین متن پیشه‌میکند. اقتدا بمصمیمیت، صراحت کلام وآشکاری معنای نوشته است. یعنی که‌اجرای کارگردان، مانور های روشنفکر مابانه ندارد... دقیقا همان حس و حالی رادر تماشاگر برمی‌انگیزد که مدنظر نوشته‌ی «فوگارد» است.

برداشت درست‌کارگردان از متن، توفیق دیگری است که درین اجرا حاصل شده«فوگارد» بیشترین توجه خود را به «شرایط» محیطی می‌دوزد که آدمها را اسیر کرده است. «فوگارد» قصد ندارد همدلی و غمخواری تماشاگر را نسبت به آدمهای نوشته‌اش برانگیزد. کوشش او، مبذول متوجه ساختن تماشاگرنسبت بشرایط وناهرابریهای اجتماعی حکم برآدمهاست.

«خسروی» به تبعیت ازین اندیشه‌ی «فوگارد»، توجه تماشاگر را معطوف به فضای اندوهبار وکشنده‌ای می‌کند که برآدمها خیمه زده است. و از این طریق، همدلی تماشاگر نه تنها متوجه‌ی این سه‌شخصیت، که شامل همه‌ی آدمهائی ازین رده میشود.

اگر چه کاراکترازه‌ای نیست اما دخیل کردن تماشاگر در آنچه که برصحنه میگذرد، نفوذ و تاثیر وقایع را دو چندان میکند وبنوعی «جهانشمولی» حرف فوگارد رعایت میشود «فوگارد» خود در نوشته‌اش از این مسئله غافل نیست و به تماشاگر اشاره‌ها دارد.

برگردانی‌ی این اشاره‌ها در صحنه «جا افتاده و حتی لازم بنظر میاید و تنها درحد«درست» تماشاگر پسندی باقی نمی‌ماند.

درنگاه به‌بازی‌ها شگفت زده میشویم «اکبر زنجانپور»بیمین نرمش بدنی، حرکات چهره و استفاده‌ی درست از صداسازی، بعد تازه‌ای در بازیگری خود پدید میاورد. او را چند سالی میشد در این حد والا وتاثیر گذار ندیده بودیم.

«استایلزی» که او تصویر میکند. سرشار از ریزه‌کاریها وظرافت های بازیگری استو اختی‌ی او با این شخصیت ـ بویژه درک صحیح اورا از روحیه ومنش «استایلز»گواهی میدهد واعتباری که ازاین راه بدست می‌آورد بیراهه رفتن گاه بگاهش را ـ بویژه در سینما ـ جبران میکند.

سهم عمده‌ای از بازی در صحنه را او بعهده دارد و کافی است نظر کنیم که در آغاز نمایش، یکنفره صحنه را اداره میکند بی‌آنکه ملالی تماشاگر را دلزده کند.

«بهروز بقائی» تاکنون در این حد حرفه‌ای ظاهر نشده است بااینحال متکی به نفس و استوار، بازی دارد. احساس همجواری عمیق او با «سی‌زوئه بانس»، تعلیق‌عاطفی این شخصیت را ظریف و ستودنی بازسازی کرده است. گواینکه او محتاج نرمش و انعطاف بیشتری است تابتواند باسود بردن از حرکات بدن‌در القای آنچه که در درون این شخصیت میگذرد، توفیق‌بیشتری کسب کند.

ونگذریم که: طراحی‌ساده وغیرانه صحنه در ایجاد حال وهوائی مناسب بارویداده ها سهم عمده‌ای دارد.

★★★

میتوان از نگاه بخل برجا هائی از اجراء نکته گرفت. اینکه در آخر نمایش چرانباس وظرافت های بازیگری استو اختی‌ی او با این شخصیت ـ بویژه درک صحیح اورا از روحیه ومنش «استایلز»گواهی میدهد واعتباری که ازاین راه بدست می‌آورد بیراهه رفتن گاه بگاهش را ـ بویژه در سینما ـ جبران میکند.

سهم عمده‌ای از بازی در صحنه را او بعهده دارد و کافی است نظر کنیم که در آغاز نمایش، یکنفره صحنه را اداره میکند بی‌آنکه ملالی تماشاگر را دلزده کند.

«بهروز بقائی» تاکنون در این حد حرفه‌ای ظاهر نشده است بااینحال متکی به نفس و استوار، بازی دارد. احساس همجواری عمیق او با «سی‌زوئه بانس»، تعلیق‌عاطفی این شخصیت را ظریف و ستودنی بازسازی کرده است. گواینکه او محتاج نرمش و انعطاف بیشتری است تابتواند باسود بردن از حرکات بدن‌در القای آنچه که در درون این شخصیت میگذرد، توفیق‌بیشتری کسب کند.

ونگذریم که: طراحی‌ساده وغیرانه صحنه در ایجاد حال وهوائی مناسب بارویداده ها سهم عمده‌ای دارد.

★★★

میتوان از نگاه بخل برجا

«سیزوئه‌بانسی» «استایلز» و «بونتو» آسودگی‌تر آشفته کرده‌اند این نهایت توفیق یک هنر اجتماعی نیست؟

● نمایشنامه‌ی «سلام و خداحافظ». از آتول فوگاردبه کارگردانی رکن‌الدین خسروی چند سال پیش در انجمن ایران و آمریکا اجرا شدو ازتلویزیون هم بتمایش درآمد.

احمد کریمی

کردن به‌تلویزیون کار خوبی نیست چون به این ترتیب بالاشده معده رویهم فشرده میشود.

یکی دیگر از علل بروز این‌ناراحتی هوا خوری است که در اثر شتابزدگی در خوردن غذا رخ‌میدهد.

ـ در ایران برنج یکی از مواد اصلی غذائی است.

پروفسور میشل: برنج ماده غذائی مناسبی است. برنج پوسته‌ای دارد که به‌رفع پیوست کمک میکند. در اینجا **بایدگفت کهبرخی میوها، بویژه انجیر در درمان پیوست موثر هستند.**

ـ کشور های مختلف در درمان اولسر چه پیشرفت هائی داشته‌اند؟

پروفسور میشل: در کادر دانشگاهی راه‌های درمان اولسر شناخته شده استو ازین جهت تفاوتی میان کشور های‌پیشرفته وجود ندارد. ولی در مطب هر پزشک روشی خاصی برای درمان بکار میبرد که‌دربسیاری از موارد جنبه فانتزیک دارد.

ـ آیا برای مبتلایان به اولسر در مصرف برخی داروها مثلا آسپرین محدودیتی وجود دارد؟

پروفسور میشل: بلی، برای‌مبتلایان به التهاب و زخم های گوارشی به کاربردن آسپیرین و دارو های کورتیزنی مناسب نیست. البته استثناءهائی هم وجود دارد، مثلا اگرکسی هم به اولسر و هم به بیماری آدیسن مبتلا باشد، باید از دارو های کورتیزنی استفاده کرد. بهرحال‌درین مورد این پزشک است که باید تصمیم بگیرد. مثلا دریک بیمار روماتیسمی نمی‌توان آسپیرین را ندیده گرفت، یا در یک مبتلای به‌آسم چگونه‌میتوان‌ازکورتیزن چشم پوشید؟

اما آسپرین در تولید زخم های گوارشی و تشدید علائم آن موثرست. البته‌داروهائی‌یااثرضددردآسپرین‌ساخته شده‌اند که تاثیری روی مخاط دستگاه گوارش ندارند.

ـ مردم چه‌کشوریا کشورهائی‌بیشتر استعداد ابتلای به اولسر را دارندیادر تهدید آن هستند؟ تکیه ما بیشتر روی شرایط اقلیمی و جغرافیائی است.

پروفسور میشل: از نظر جغرافیائی **بیشتر مردم کشورهای جنوب اروپاییمنی** فرانسه، اسپانیا، ایتالیا و نیز کشورهای شمال افریقا و خاورمیانه در تهدید این بیماری هستند. یعنی کشور های حوزه مدیترانه، چنین بنظر می‌آیدکه‌مردم این کشور ها بیشتر فکر میکنند و هم غم زیادتری دارند. شاید دلیل این باشد که مردم این کشور ها سازندگان تمدن بوده‌اند.

ـ آیا میان مصرف الکل وبیماری های گوارش رابطه‌ای هست؟

پرفسور میشل: بلی، مصرف زیاد مشروب‌های الکلی زیان‌های سختی به کبد که یک عضو موثر دستگاه گوارشی‌است واردمی‌آورد. اینکه‌در فرانسه‌حدودا دو میلیون نفر هر روز بیشتر از ۱۶۰ سانتی‌مترمکعب مشروب های الکلی مینوشند و در نتیجه سیروز کبد تهدیدشان میکند.

باید توجه داشت که‌در میان‌مبتلایان به سیروز تعداد مبتلایان به‌زخم های گوارشی خیلی بیشتر از افرادی است‌که کبد سالمی دارند. در سیروزی هامعمولا اولین علامت اولس خونریزی دستگاه گوارشی است. در حالیکه در بقیه موارد درد شایع‌ترین و اولین‌علامت اولس است.

ـ چرا بسیاری از مبتلایان به زخم های گوارشی درد ندارند؟

پروفسور میشل: اصلا معلوم نیست چرا این افراد درد ندارند. شاید علتش مقاومت در برابر درد باشد. ولی علت‌آن دوری محل زخم از رشته های عصبی نیست.

یادداشتی برنمایش «سی زوئه‌بانسی‌مرده است»

روایت دلخراش حکومت عدد

★ «بونتو» ، بغض و نفرت سیاهپوستان را دیوانه‌وار شلیک می‌کند

★ «آتول فوگارد» زائیده نظام نژاد پرستانه آفریقای جنوبی است

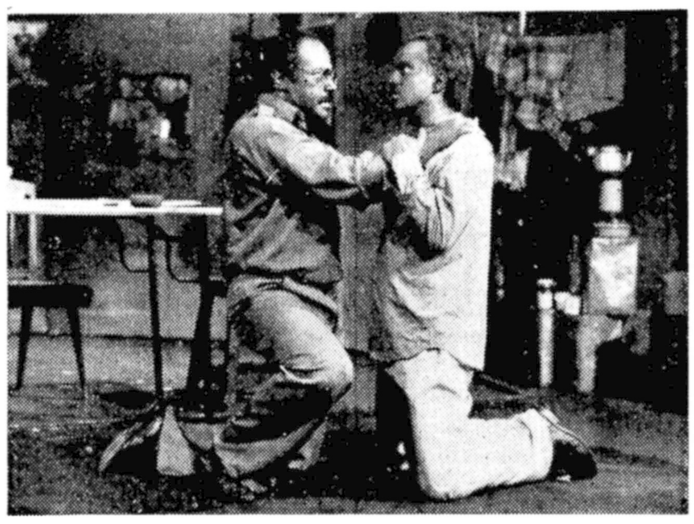

★ «اکبر زنجانپور» و«بهروز بقائی» در صحنه‌ای از نمایش..

نویسنده : اتول فوگارد باهمکاری «جانی‌کانی» و « وینستون‌انت»شویا
برگردان : محمود کیانوش
بازیگران : اکبر زنجان‌پور ـ بهروز بقائی
کارگردان : رکن‌الدین خسروی
طراح : محمد هراتی

... و آنگاه که‌صحنه از نفس می‌افتد و نمایش به پایان می‌آید، این ، خود تازه آغاز نمایش است . صحنه ، باری ، ترا رها نکرده است و «استایلز» و «سی‌زوئه بانسی»و «بونتو» آسودگی‌ات را آشوب می کنند.

بدینگونه، درباره‌ی‌نمایشی ازین دست «معتقد بهرسالت اجتماعی خویش» قلم را به کف «قلب» می‌نهیم تاقضاوت کند، که طرف شدن با هنر اجتماعی‌ی راستگو جز ازین طریق میسر نیست . بگذار نمایشی از میلیونها انسانی سخن سر دهد که «امه‌سزر» دربارمشان گفت: «ترس و عقده‌ی حقارت و لرزیدن و زانوزدن و ناامیدی ، عالمانه به آنان تلقین شده است».

● آتول‌فوگارد، زاده‌ی آفریقای جنوبی است و زائیده‌ی مصیبتی که نظام نژادپرستانه‌ی این دیار مسبب آن است . عجبی نیست که نویسنده‌ای‌همچون « فوگارد » با آن طیف گسترده‌ی عاطفی و آنهمه تجربه‌ی دردآمیخته با قاطعیت ضربه‌زننده‌ای به انکار عدالت و مذهب می نشیند .

در نمایشنامه‌ی «سلام و خدا حافظ » ، «هستر» ـ دختر دردمندی که تحت شرایط اجتماعی حاکم ، به خودفروشی‌افتاده‌ـ چمدان پرآشغالی را زیر و رو می‌کند و می‌گوید :

ـ من‌که‌توی این‌آشغال‌ها ذات مقدسی نمی‌بینم.

فوگارد ، انسان و بپاخیزی‌اش را ضامن‌فراهم شدن سعادت بشری میداند و مذهب را در مثل به رهایی وکوشش برای‌ایجاد فضائی مستحق انسان و شرف‌اش جستجو می‌کند.

این معنا در وجود سه شخصیت نمایش «سی‌زوئه بانسی‌مرده‌است» و برخورد و روابطشان شکل عینی بخود میگیرد.

هر سه شخصیت دریک خصلت‌وطرز تفکر مشترکند استقلال انسان و اعلام موجودیت شرافتمندانه ... از این سه تن «بونتو» ذهنی آگاهتر دارد . او ایده‌آلیست نیست واقعیت موجود را درک می‌کند . هم ازینرو بودن وجنگیدن را، حتا زیر پوشش شناسنامه‌ای قلابی،برنبودن اما اسم داشتن ، ترجیح می‌دهد، آنهم در شرایطی که «اسم» داشتن، شوخی رقت‌انگیزی بیشتر نیست . آنجاکه‌شماره‌ها تعیین‌هویت می‌کنند وانسان شبحی‌ست که خواری و مذلت را در توهین‌آمیزترین شکل ممکن تحمل می‌کند :

ـ سی‌زوئه : «بونتو ؟ من نمی‌توانم اسمم را فراموش کنم ....»

و : «چطوری می‌توانم با شبح یک آدم دیگرزندگی کنم ؟»

ـ بونتو : «مگرسی‌زوئه بانسی خودش یک شبح نبود؟»... «وقتی یکسفید پوست توراتوی خیابان می‌بیند، تورا که سی‌زوئه بانسی هستی ، می‌بیند و صدا می‌کند : آهای‌عوضی بیا اینجا ببینم معنش این نیست که یک شبح راصدا می‌زند ؟»

به یکمفهوم میتوان‌گفت که این سه‌شخصیت هریک گوشه‌ای از شخصیت «فوگارد» و نقطه‌نظرهای هریک از آنها جبهه‌ای از عقیده‌ی «فوگارد» و تلقی او را از مسائل پیرامونی را آشکار می‌کند

«استایلز» نمونه‌ی‌بارزی از آدمهائی‌ست که‌ازطریق صنعت ، مذهب ، فرهنگ و نژادپرستی، استثمار شده‌اند. تکگوئی بلند «استایلز» موقعیت سیاه پوستان آفریقای جنوبی‌را منطبق با واقعیتی هراس‌ـ انگیزترسیم میکند او که ازین پیشتر در چرخ دنده های صنعت استعماری ، له شده و برای کارخانه‌ی ماشین‌سازی «فورد» جان می‌کنده بخاطر احترام گذاشتن بمعنویت‌انسانی‌اش به‌عکاسی رو آورده واز این طریق ثبت‌کننده‌ی چهره هائی ست، که درواقع چهره‌ی مصیبت کشیده‌ی قوم او هستند. زمانی به این آگاهی رهائی دهنده رسیده است که : تنها «نر» بودن ، دلیل «مرد» بودن نیست .

استایلز از طریق روایت حال و روز مشتریهایش ، گنداب‌متعفنی‌رابهم‌میزندکه‌در

بقیه در صفحه ۲۳

«اتول‌فوگارد»رابشناسیم

فوگارد تولد یافته سال۱۹۳۲ و زاده‌ی دهکده «میدل‌بورگ» در آفریقای جنوبی است . مادرش یک آمریکائن و پدرش انگلیسی زبانی از افریقای جنوبی‌ست و یحتمل از نژاد ایرلندی . در سه سالگی راهی شهر صنعتی پورت الیزابت شده که نیم میلیون سیاه پوست آسیائی ، و رنگین‌پوست، زندگی میکنند . این بندر ، نمونه‌ای بارز بر اختلاف طبقاتی موجود در آفریقای جنوبی است.

سه سال تحصیل در رشته فلسفه و جامعه شناسی در دانشگاه «کیپ‌تاون» و بعد روزنامه‌نویسی وسرانجام‌دوسال بعنوان‌دریانورد در خاوردور ، زندگی او رابیرون از «پورت الیزابت» شامل میشود. زمانی که از خاوردور بازگشت فعالیت تئاتری خود را آغاز کرد.

همزمان با این فعالیت «شیلا میرینگ» دختر سفیدپوستی را که بازیگر تئاتر بود به ازدواج خود درآورد . با همکاری همسرش ، یک گروه تئاتر تجربی، بنیان‌نهاد. بسال ۱۹۵۸ به ژوهانسبورگ‌نقل مکان کردند و در آنجا فوگارد بعنوان منشی دادگاه مشغول بکار شد. بدبینی شدیدش از همینجا آغاز گردید :

ـ یکی از زشت‌ترین کارهائی که در زندگی کرده‌ام تقریبا درهر سه دقیقه یک آفریقائی را بزندان می‌فرستادم ...

در آفریقای جنوبی ، سیاه پوستان می‌باید همیشه دفترچه‌ی شناسائی همراه داشته باشند هر خدشه‌ای درین‌دفترچه جرم بحساب می‌آید .

کارهای دیگر :

● نمایشنامه «میل‌میگلیا» برای بی.بی.سی لندن .
● «بوسمان ولنا» چندی پیش به صورت فیلم سینمائی تهیه شد.
● فیلم «میهمان» با بازیگری فوگارد
● بازیگری در فیلم «برخورد آدمهای برجسته» اقتباس از نوشته «گرجی‌یف» بکارگردانی«پیتربروک»

کارگردانی فوگارد براساس نوشته‌های دیگران :

● ماندراگولا «ماکیاولی»
● ویتزک «بوختر»
● دایره گچی قفقازی «برشت»
● آنتیگون» «سوفکل»

با نگاهی به بروشور نمایش وهمین مورد در نمایشنامه‌ی «سی‌زوئه‌بانسی مرده است» بازتاب یافته است .

حضور نویسندگانی همچون «فوگارد» نشان‌دهنده‌ی این‌واقعیت است که نویسندگان این دیار به‌هر طریقی به مبارزه با مسائل حاد پیرامون خود میپردازند.

فوگارد از همان ابتدای نوشتن کوشیدتا با مردم‌ستمدیده‌ی وطنش ارتباط عاطفی داشته باشد، تپش قلب او ازپس هر کلمه‌پیداست و فواره‌های خون در گستره‌ی نوشته‌ها و پندارهایش جاری‌ست.

فوگارد ازعمق‌خونابه ودرد برخاسته و از خاستگاهش در گنداب، به زخمهای چرکین‌سربسته چنگ می‌اندازد . او ترجیح‌میدهد پیش از آنکه به بررسی اختلاف سیاه و سفید بپردازد ، انسان‌و جدال انسان را بازشکافی کند « فوگارد» را پاسترناک آفریقای جنوبی قلمداد کرده‌اند . البته نه در این حد و اندازه‌اماهمین‌عنوان ارزش کار او را باز می‌نمایاند.

نمایشنامه‌های فوگارد :

گروه خون ۱۹۶۱
آنها زنده‌اند ۱۹۶۳
سلام و خداحافظ ۱۹۶۵
بوسمان ولنا ۱۹۶۹
سی‌زوئه‌بانسی مرده است۱۹۷۲
بیانیه‌ای پس از دستگیری ۱۹۷۳
جزیره ۱۹۷۴
دیمتوس ۱۹۷۶

گرامیداشت پروین اعتصامی

جلسه ماهانه انجمن ادبی کمال بمنظور بررسی و تحلیل‌اشعارپروین‌اعتصامی شاعره نامدار معاصریاحضور عده زیادی از شاعران و دانشجویان و علاقمندان پروین برگزار شد .

در این جلسه پارسا تویسرکانی با اشاره به انتشار کتاب تهمت شاعری وستایش از مقالات روزنامه اطلاعات در دفاع از پروین اورا مبری از هرشائبه‌ای دانست وباذکر چند خاطره از خصوصیات شاعره فقید بسخنان خود پایان بخشید و دکتر خسرو فرشیدپور و استاددانشکده ادبیات‌دیوان پروین را مورد بررسی و تحلیل قرارداد ودر نتیجه اورا یکی از متعهدترین شاعران پارسی گوی همسنگ ناصرخسرو دانست. دکتر محمود بختیاری استاد دانشگاه شعر (محتسب مستی بره دید وگریبانش گرفت) را بنحو شورانگیزی تفسیر و تجزیه وتحلیل نمودکه‌بشدت مورد توجه قرار گرفت. در این جلسه چند تن دیگر پیرامون ارزشهای ادبی کار پروین سخنرانی کردند .

بانک عمران

فقط با یک تلفن

چک شما در هریک از شعب
بانک عمران نقد میشود

معمول براین است که چک حساب جاری، فقط در شعبه‌ای نقد میشود که حساب جاری در آن شعبه باز شده است، اما شما با داشتن حساب جاری در بانک عمران، میتوانید چک خود را در هر یک از شعب تهران یا شهرستان‌ها، نقد کنید. چون شعب بانک عمران بمحض ارائه چک، مشخصات لازم برای تشریفات بانکی را بوسیله تلفن از شعبه مبداء دریافت می‌کنند ووجه چک شما را می‌پردازند.

بانک عمران، بانک نمونه ایران

گزارش

شاهنشاه: جهان امروز وارث بسیاری از شرایط تبعیض آمیز است

نظام موجود اقتصاد جهانی باید تعدیل شود

طی اینی با حضور حضرت رئیس شورای عالی جمهوری مردم مجارستان و بانو «پال لوشنجی» دیروز دکترای افتخاری حقوق دانشگاه «لورند اوتوش» بوداپست به پیشگاه شاهنشاه آریامهر و دکتری فلسفه این دانشگاه به پیشگاه علیاحضرت شهبانو تقدیم شد.

شاهنشاه آریامهر پس از دریافت درجه دکترای افتخاری بیاناتی باین شرح ایراد فرمودند:

آقای رئیس دانشگاه ـ آقای رئیس دانشکده علوم حقوقی و اداری ـ استادان محترم ـ خانمها و آقایان از افتخار بزرگی که امروز بادریافت دکترای افتخاری حقوق از دانشگاه کهنسال و نامی شما نصیب من شده است بسیار خوشوقت و مباهی هستم. این عنوان عالی از طرف کانون علمی بزرگ کشوری به من اعطا میشود که تاریخ آن همواره مظهر مبارزه در راه آرمانهای عالی انسانی و تلاش در دفاع از عدالت و آزادی بوده است. این تعبیری از اصالت بشری است که ملت ما که تاریخ و شاهنشاهی ۲۵۰۰ ساله آن اصولا براساس منشوری با ایدئولوژی عمیق بشر دوستانه پی ریزی شده است، با آن اشنائی ذاتی دارد.

برپایه همین ارمانهای اصیل، در کشور شما فرهنگ غنی و سرشاری در طول قرون ریشه گرفته است که جلوه های بدیع انرا در ادبیات هنرها موسیقی و فولکلور آن منعکس میتوان دید. شاید بدلیل همین وجه اشتراک فرهنگهای دوملت ما در زمینه اتکاء به ارزشهای عالی و اصیل اخلاقی است که بسیاری از مردان علم و ادب کشور شما ازدیرباز با علاقه خاص به تاریخ و فرهنگ ایران توجه کرده و همت به شناسائی و معرفی آن گماشته اند.

شما اقای رئیس دانشگاه در سخنان بلیغ خود بااحترام بسیار از دانشمندان ایران شناس مجارستان و از سهم آنان در مطالعات جهانی مربوط به فرهنگ و تمدن ایران یاد کردید، و من از این بابت از شما تشکر میکنم، زیرا ملت ما همواره نسبت به خاطره خدمتگزاران فرهنگ خود حقشناس و سپاسگزار است. بدین جهت برای من مایه خوشوقتی است که هر چند این قسمت از سخنان من ارتباط مستقیم به موضوع دکترای افتخاری امروز من نداشته باشد بپاس بیانات شما در بزرگداشت این خادمان فرهنگ، من نیز از جانب جامعه فرهنگ ایران تجلیلی خاص از عده‌ای از فرزندان شایسته ملت شما بکنم که هر کدام سالیان دراز عمر و کوشش خود را صرف پژوهش در تاریخ و ادب و فرهنگ ایرانی کرده‌اند.

غزلسرایی در ادبیات مجار

شاید به عنوان پیشقدم این گروه باید از «جولارویتسکی» که در قرن هجدهم دیوان حافظ را ترجمه کرد و بخصوص از «میهالی ویتز» سخنسرای نامی قرن هجدهم نام ببرم که نه تنها همت به تعلیم ادبیات فارسی گماشت بلکه مکتب غزلسرائی خاصی در ادبیات مجار به سبک شعر فارسی ابداع کرد و قطعه زیبائی که با همین سبک به نام «گور حافظ» سروده از شاهکارهای ادب مجارستان بشمار میرود.

از زمره ایران شناسان قرن نوزدهم کشور شما باید از «یوزف دومبای» مولف گرامر زبان فارسی و «یانوس ارانی» آفریننده حماسه ملی به سبک شاهنامه و بلا اردوهای راخ مترجم سعدی و حافظ و «ذرافیان» مترجم دیکر حافظ و نیز از «لاسلوگانال» استاد ادبیات فارسی و اثر معروف او درباره «اوستا» و «شاندورکگل» که در طول سالیان متمادی دراخر قرن گذشته و آغاز قرن کنونی آثار تحقیقی فراوانی در مورد فرهنگ ایران انتشار دادنام برد. در نیمه دوم قرن نوزدهم «وامبری» سیاح و دانشمند مجار از سفر خود به ایران سفرنامه هائی به زبانهای مجاری فرانسه انگلیسی و آلمانی باقی گذاشت که از جمله جالبترین مدارک مربوط به تاریخ قرن گذشته ایران است و مسافر ایران شناس دیگر مجار «شاندور کوروشی» که انجمنی نیز بنام او برای تدریس زبان و ادبیات فارسی ایجاد خواهد شد.

ترجمه آثار فارسی

در حال حاضر این فعالیت وسیع در رشته ایران شناسی توسط استادانی چون پرفسور «ژیگموند تلگدی» و «یانوس هارماتا» که شما به هردو اشاره کردید و من خوشوقتی ملاقاتشان را در کنگره ایران شناسی سال ۱۹۷۱ در شیراز داشتم و بسیاری از همکاران دیگر انان انجام میگیرد. همچنین کوششهای بسیاری در ترجمه و انتشار ادبیات فارسی توسط آقای «گزارکپس» وادبای دیگر صورت میگیرد که شایسته همه گونه تقدیر است. به همت این ایران شناسان گذشته و امروز تا کنون آثار فردوسی خیام مولوی ـ سعدی ـ حافظ و بسیاری دیگر از بزرگان ادب پارسی به زبان شما ترجمه و منتشر شده، پژوهشهای پر ارزشی در زمینه زبان شناسی و تاریخ و مذهب و باستان شناسی ایران انجام گرفته است. همچنین کنگره های علمی مهمی ترتیب داده شده که یکی از جالب ترین انها «کنگره بین‌المللی آسیای مرکزی در عصر هخامنشی» است که در سال ۱۹۷۳ در بوداپست برگزار شد.

کلکسیون آثار خطی فارسی

کشور شما در عین حال یکی از گنجینه داران جهانی اثار فرهنگ و هنرایران است. کتابخانه فرهنگستان علوم مجارستان و کتابخانه ملی بوداپست صاحب کلکسیون های نفیسی از آثار خطی فارسی هستند. همچنین در موزه های مختلف مانند موزه هنرهای زیبا و موزه تاریخ بوداپست آثار مختلفی از هنر ایران نگهداری میشود. بقایای پرستشگاه میتراثی «اکوئینکوم» نیز یک یادگار زنده فرهنگ ایران در این سرزمین است.

با تذکر این مظاهر روابط تاریخی و فرهنگی دوکشور ودوملت وظیفه مطبوع خود میدانم که از جانب جامعه دانش و فرهنگ ایران به خاطره همه این خدمت گزاران عالیقدر فرهنگ درود بفرستم و برای مراکز متعدد علمی شما که با فرهنگ ایران ارتباط دارند، بویژه فرهنگستان علوم مجارستان و دانشگاه بوداپست، و برای دانشمندان ایران شناس کنونی این کشور درراه ادامه این سنت پرارزش موفقیت بسیار آرزو کنم.

پس از این جمله معترضه اجازه دهید به بحث درباره موضوع اصلی سخنرانی خودم بازگردم. دراین مورد من سعی خواهم کرد بصورتی فشرده و کوتاه شما را بادیدگاه جهانی انقلاب اجتماعی امروز ایران و درعین حال برداشت های این انقلاب در زمینه داخلی، یعنی در انچه به جامعه ایرانی مربوط است، اشنا کنم.

من درکتاب اخیرخودم بنام «به سوی تمدن بزرگ» که شما از ان نام بردید به تفصیل در این باره توضیح داده ام که جامعه جهانی امروز ما وارث بسیاری از شرائط تبعیض امیز و غیر عادلانه مادی و اجتماعی ادوار گذشته است که ادامه انها نه با شرافت و اصالت بشری سازگار است و نه با نیازهای حیاتی و الزامی جامعه کنونی جهان تطابق دارد. استقرار چنین وضعی دنیای ما را دستخوش نابسامانیهای ژرفی کرده که باعث شده است تا جامعه جهانی درست در شرایطی که پیشرفت دانش و تکنولوژی میتواند این جامعه را از بالاترین حد رفاه و ترقی تمام تاریخ بشری برخوردار سازد، خود را با دو دستگی همه جانبه ای که امکان بالقوه نابودی جامعه انسانی و همه دست آوردهای انرا در پی دارد مواجه بیند و حتی در غیر آن فرض نیز، سنگینی محرومیت ها و رنجها، زندگی را برای قسمت اعظم از مردم این جامعه به صورتی غیر قابل تحمل دراورد.

برای حل این مشکل اساسی جامعه بشری ضروری است که نظام موجود اقتصاد جهانی که اجزاء مختلف آن حاصل سوابق گوناگون و غالبا ناهماهنگ گذشته است با توجه به الزامات و نیازهای جهان نوین تعدیل گردد و به صورتی صحیح تر در راه تامین شرائط اجتماعی و اقتصادی عادلانه و منصفانه تری برای همه جوامع بکار گرفته شود.

از چنین دیدگاهی ضروری است که آن موازینی که به عنوان حقوق مسلم و انکار ناپذیر در داخله کشورها و جوامع مورد قبول و رعایت است در صحنه جهانی نیز به همان اندازه مورد قبول و رعایت قرار گیرد. وضع جامعه جهانی از نظر منطقی تصویری است از وضعی که در داخل یک جامعه وجود دارد و موقعیت ملت های غنی و فقیر نیز در سطح جهانی مشابه موقعیت طبقات مختلف در داخله یک کشور است. اگر آدمی در همه جای دنیا آدمی است و اگر طبق تمام موازین اخلاقی و منطقی و طبق منشور سازمان جهانی ملل حقوق انسانی برای همه افراد از هر نژاد و هر جنس و هر ملت یکسان است در این صورت نحوه مقررات و اصول بنیادی حاکم بر سرنوشت آنها نیز باید یکسان باشد ولو آنکه سایر مقررات و ضوابط به اقتضای روحیات و شرایط خاص ملی با یکدیگر تفاوت داشته باشند.

آرمانهای انقلاب ایران

انقلاب اجتماعی بزرگ و همه جانبه امروز ایران که با دموکراتیک ترین صورت ممکن یعنی با مراجعه به اراء عمومی در ۲۶ ژانویه ۱۹۶۳ و با تائید قاطع ملی آغاز شد کوشش کاملا موفقیت آمیزی بود که در راه تحقق توام اصول عدالت اجتماعی و عدالت قضائی، در راه تحکیم دموکراسی سیاسی همراه با دموکراسی اقتصادی و اقتصاد دموکراتیک در راه دگرگونی کامل جامعه ایران و تطبیق آن با پیشرفته ترین شرائط اجتماعی جهان امروز و فردا انجام گرفت

مدت کوتاهی که از شروع انقلاب اجتماعی ایران میگذرد کافی بوده است تا اساس نظام کهن جامعه ایرانی را که با مقتضیات عصر نوسازگار نبود بکلی دگرگون کند و همراه با پی ریزی نظامی نوین و مترقی تمام اثار منفی و مخرب گذشته را از میان بردارد و عوامل مثبت و سازنده‌ای را که پدید آورنده ایران نوین هستند جایگزین آنها سازد.

انقلاب بنیادی ایران که هرگز متوقف نمیشود، و بهمین جهت شش اصل بخشیی آن اکنون به ۱۹ اصل رسیده است، در مدت پانزده سال کشور ما را از نظر ضوابط پیشرفته اجتماعی در مقامی کاملا مترقی قرار داد. دموکراسی سیاسی با دموکراسی اقتصادی و اقتصاد دموکراتیک ترکیب شد و عدالت اجتماعی عدالت قضائی را تکمیل کرد.

سیستم فئودالی و مالکیت های بزرگ جای خود را به مالکیت کشاورزان آزاد و تعاونیهای کشاورزی و شرکت های سهامی زراعی داد. کارگران ایران مشمول قوانین بسیار مترقی شدند بدین معنی که هم توانستند تا ۴۹ درصد صاحب سهم کارخانه شوند و هم به اشکال مختلف تا ۲۰ درصد در منافع کارخانه سهیم گردیدند. پوشش آموزش و پرورش جامعه ایرانی

را در بر گرفت و جهاد پیکار با بیسوادی تا دور افتاده ترین روستاهای کشور گشایش یافت. زنان ایرانی با برخورداری از حقوق کاملا مساوی با مردان پا به صحنه اجتماع ایران گذاشتند. شبکه پیشرفت بهداشت در خدمت سراسر شهر ها و روستاها در آمد. منابع اساسی ثروت مملکت از راه ملی شدن در اختیار عموم مردم قرار گرفت و حاکمیت کامل و مطلق ملی بر منابع اقتصاد مملکت برقرار شد. اصل عدم تمرکز و مشارکت عمومی اساس نظم اجتماعی ایران نو قرار گرفت.

روح و فلسفه این انقلاب این بود که هماهنگ با اجرای برنامه های وسیع اقتصادی و افزایش روز افزون ثروت و در آمد ملی بیشترین تعداد ممکن از افراد مملکت در بهترین شرائط ممکن از این پیشرفت بهره مند گردند بی آنکه از این راه به حقوق و ازادیهای فردی آنان لطمه ای وارد آید. با پایان دوران استثمار فرد توسط فرد، نظام اجتماعی کشور بر پایه ای کاملا سالم استوار شد و این سلامت اجتماع را در اجرای اصول آموزشی ـ بهداشتی ـ عمرانی ـ قضائی و اداری انقلاب در همه زمینه ها تکمیل کرد. بموازات این دگرگونی وسیع کوشش ما بر این است که از راه ترکیب متوازن توسعه اقتصادی با عدالت اجتماعی، و موازین اخلاقی و انسانی مقام ارزشهای معنوی را در پی ریزی ترقیات آینده محفوظ داریم و ترکیب آنها را پاسخگوی شایسته ای برای نیازهای مادی و روحی اجتماعی خود قرار دهیم. اصل احترام به شرافت انسانی بنیاد معنوی و اخلاقی همه تحولات ناشی از این انقلاب است.

من در فرصت کوتاه خود کوشیدم تا اصول انقلابی را که جامعه امروز و فردای ایران بر پایه آن پی ریزی شده است برای شما تشریح کنم. ملت ایران این انقلاب را با ایمان کامل به تطابق آن با عالی ترین اصول حق و عدالت انجام داده است و من یقین دارم که ما میتوانیم انرا به عنوان یک تز بسیار مترقی حقوقی عرضه کنیم، هر چند که هیچ ادعائی به ارائه سر مشق به هیچ جامعه دیگر نداریم.

این انقلابی است که بر پایه فلسفه فکری کهن ایرانی یعنی پیروزی حق بر بیدادگری و پیروزی روشنی بر تاریکی صورت گرفته است. بدین جهت بسیار مناسب میدانم که سخنان خود را با نقل شعر زیباتی از شاعر جاودانی شما «پتوفی» که اتفاقا درست در همین زمینه سروده شده است و پیام آور با شکوه امید و روشنائی است پایان دهم.

نیکی و بدی پیوسته در روی زمین در مصاف یکدیگرند. در این پیکار غالبا خوبی شکست خورده است، اما بیگمان پیروزمند نهائی او خواهد بود. این حکم دادگاه آفرینش است، زیرا که همه زندگی و رستگاری آدمی در گرو این پیروزی است. آنگاه که چنین شود دیگر نیازی نیست که راه آسمان را در پیش گیریم زیرا آسمان خود به سوی ما خواهد آمد

بیانات شهبانو

پس از بیانات شاهنشاه آریامهر درجه دکترای افتخاری فلسفه به پیشگاه علیاحضرت شهبانو تقدیم شد. معظم لها پس از دریافت درجه دکترا سخنانی باین شرح ایراد کردند.

دانشگاه بوداپست با اهداء درجه دکترای افتخاری فلسفه به من، نه تنها مرا شخصا مورد احترام قرار میدهد که به فرهنگ میهن من احترام میگذارد ـ فرهنگی که نوسازی و پیشبرد و گسترش آن از جمله مهمترین مشغله های اصلی من است.

در این لحظه محترم، کاملا طبیعی است که نخستین اندیشه های من پیرامون دو ملت ما باشد. من تاریخ دراز آنان و رنجهای بسیاری را که شناخته اند و آنچه سبب خوشنودی ایشان شده و آنچه برای پیشرفت انسانیت به انجام رسانیده اند، بیاد میاورم.

چنانکه «پتروفی» میگوید: «من مجار هستم و طبع من غم زده است» به همان گونه که نخستین نغمه های ویلن هایمان چنین است.

هر کس به تاریخ دو ملت ما بنگرد تحت تاثیر چند مشابهت قرار میگیرد. مجارستان که در مرزهای خاوری باختر قرار دارد و ایران که در حاشیه های باختری خاور، هر دو در جریان گذشته طولانی خویش مکرر مورد هجوم قرار گرفته اند، اشغال شده اند، وزیر یوغ اشغالگران بوده اند، با وجود این هر دو توانائی آن را داشته اند تا بر دگرگونی پذیری تاریخ چیره شوند و هویت و یگانگی خود را حفظ کنند به همان گونه که استقلالشان را باز گیرند.

موقع جغرافیایی دو کشور، ما را در چهار راه گذر بسیاری از اقوام قرار داده است به این سان هر دو کشور مکان رویدادن برخورد و دادو ستد شده اند. به همراه زمان هر دو کشور از نفوذ شماری فرهنگها، متاثر شده اند و بسیاری دگرگونی ها را بر خود هموار کرده اند.

هر دو کشور در رویارویی با اندیشه ها و مدنیت های اغلب ناهمگن، هر دو کشور بسیاری از انچه را که واردان برای عرضه داشتند اختیار و ازان خود کرده اند. اما بسبب داشتن هویت نیرومند فرهنگی هر دو اصالت خویش را نگهداشته اند و از راه تلاشی بی وقفه در راه پیشرفت هماهنگ دوام آن را تضمین کرده اند.

هر کس ممکن است شگفت زده شود که دو ملت ما این توانائی مقاومت این اراده بقاء، این نیروی تجدد پیوسته و قدرت دادن پاسخی آنچنان که مجارها در ۱۸۴۵ به دعوت «بایزا» با این عبارت که ای فرزندان ارپاد برخیزید از خواب ژرف خویش و از رویاهای خودتان مام میهن را بخوانید تا برخیزد...» داده اند، از کجا اورده اند.

شهبانو: ایران و مجارستان، توانایی آن را داشته‌اند تا بر دگرگونی پذیری تاریخ، چیره شوند

گوهر فرهنگ ملی

من بسهم خود اطمینان دارم گوهری که این همه را امکان پذیر ساخته تنها در فرهنگ ملی یافته تواند شد، چنین فرهنگی تابشی است از ملت زیرا نمایش شاملیت اراده خستگی ناپذیر آن ملت است.

در بیان و شرح شکوه بخشیدن به کرده های وی بسیاری پندارها و تجلیات هنری و بنیادی را میسازد که برآن ـ ملت ـ خویشتن خود دوام خویش را برقرار میکند.

براین روال تکامل فرهنگی ملت مجارستان بانوشدن زبان این ملت اغاز شد که از ان ادبیات پرافتخار شمازاده شد. در سده شانزدهم با «بالینت بالاسی» و در سده نوزدهم با «مریوکای ـ بایزا ـ گیوله ایلی یس یوزف کاتونا و ساندروپتوفی» زوال ناپذیر.

در پی این شاعران و نویسندگان ، موسیقی دانان چون فرنج ارکل زولتان ـ کودای ـ فرانس لیست ـ بلابارتوک، نقاشانی چون میخالی مونکاشی پیکرتراشان و افرینندگان دیگری چون ایزتفان ژچینی که بوداپست بسیار مدیون نبوغ ساختمانی او است، آمده اند. کوششهای انان به سبب پیوستگی با منشهای مردم نامداری وایندە ملت شما را تضمین کرد. اما در باره ایران من نمیتوانم نمونه بهتری از مسجد جامع اصفهان بیاد اورم که نمایش توانائی ملت ما در امیختن نفوذ های گوناگون فرهنگی و ممهور کردن آن به هویت ملی خود باشد.

این گوهر هنر ایران اسلامی طی زمان درازی ساخته شد که از سده نهم تا سده شانزدهم را در بر میگیرد.

در آن ساختمانها و بقایای دوران های تازی ـ مغول ـ سلجوقی ـ و صفوی درهم آمیخته است با وجود این فرایافت کلی از آن کاملا و به گونه‌ای بنیادی ایرانی است.

مسجد جامع که با مصالح گوناگون و بدست افرادی که از بسیاری جاها آمده اند ساخته شده، یک پارچگی برجسته ای را نشان میدهد و روشنگر ان است که آفرینشهای بزرگ انسان به انفراد پدید نمیاید بلکه نیازمند پرورده شدن دراقلیمی سازگار و مایه گرفتن از سرمشقهای یک فرهنگ ملی زنده است تا عناصر سازنده آن را در یک کلیت اصیل و هماهنگ تحقق بخشد.

فلسفه ایران نیز به همین سمت گرایش دارد. چنین است که اندیشمندان بزرگ ما چون ابن سینا ـ سهروردی ـ ملاصدرا ـ فارابی ـ میرداماد و بسیاری دیگر نیاز به ترکیب اگاهی های گذشته را با پیش یافت مقدرات اینده مورد اشاره قرار داده اند.

اقای رئیس ـ پیامی که مسجد جامع عرضه میدارد و از فلسفه ایرانی نشان گرفته تا امروز اعتبار کامل خود را حفظ کرده است.

در جهانی که در حال زیر و زبر شدن است و پیشرفت های تکنولوژیک به افراط به بهای کاهش کیفیت زندگی بدست میاید و نابرابریهای بزرگ میان ملت‌ها بازمانده است. تا انجا که از کاهش نگرانی انسانیت نسبت به اینده نشانی نیست تبادل نظر و هرگونه گفتگو نه تنها ضروری که شرط اصلی بقای ما شده است.

ولی بی مایه گذاری از گوهر وجودی خودمان چگونه میتوانیم گفتگوی سودمند و راستین را اغاز کنیم و چگونه میتوانیم بی نگهداری هویت خودمان بهترین اثار وجودی خویش را عرضه داریم. زیرا به هر حال هر ملت نه بانفی گوهر خود که با تحکیم شخصیت خویش میتواند در برجهانیان بگشاید. اینده انسانیت به توانائی ملت‌ها در نگهداری هویت خود متکی است نه به مقابله با تکنولوژی که به جذب آن و به پذیرش این واقعیت که مدنیت عمومی تنها بصورت درک متقابل در سطح جهانی میان فرهنگ هایی که هریک هویت خود را نگهداشته اند میسر میشود.

اکنون پس از پاسخ به این پرسش که چه باید کرد ایا بهتر نیست بنگریم که چگونه باید بود.

پاسخ گویی به این پرسشها و هماهنگ سازی روندهای متعدد اندیشه‌ها و ذهنیت بخشیدن به پندارها و استحصال قالب های استنادی و انگاره‌ها و هم نهادها و تحقق بخشیدن به این بازتابها به راستی ما را نیازمند یک چشمه الهام فلسفی ژرف و پیوسته میسازد. فلسفه امروز همانگونه که دیروز یک نقشی بنیادگرانه بر عهده دارد. این خدمت به آینده انسانیت را به واقع نمیتوان هرگز ندیده گرفت.

آقای رئیس با این روحیه است که درجه دکترای افتخاری فلسفه را که امروز دانشگاه بوداپست به من هدیه میکند با سپاس میپذیرم.

مراسم استقبال

شاهنشاه آریامهر و علیاحضرت شهبانو ساعت ده بوقت محلی «۱۴ بوقت تهران» بدانشگاه «لورندا وتوش» تشریف فرما شدند و از جانب حضرت رئیس شورای عالی جمهوری مردم مجارستان و بانو پال لوشنجی رئیس دانشگاه روسای دانشکده‌ها استادان و مقامات علمی مورد استقبال قرار گرفتند. در آغاز این مراسم دانشجویان دانشگاه سرود دانشگاه را خواندند و رئیس دانشگاه طی سخنانی معروض داشت:

هیئت امنای این دانشگاه در روز چهاردهم اوریل ۱۹۷۸ به اتفاق آراء تصمیم گرفت با تائید و ستایش از خدمات برجسته و بی‌شائبه اعلیحضرت همایون محمدرضا پهلوی آریامهر شاهنشاه ایران در راه تحقق بخشیدن به آرمانهای ملی، درک اصول همزیستی مسالمت آمیز بین ملت‌های ایران و مجارستان در شناخت آرمانهای عالی شاهنشاه در حاکمیت بر منابع طبیعی به معظم له دکترای تفسیر و تطبیق حقوق تقدیم نماید.

هیئت امنای این دانشگاه در تائید و تمجید از فعالیت‌های پی گیر علیاحضرت شهبانوی ایران در جهت گسترش هر چه بیشتر روابط فرهنگی بین ملت‌ها و مطالعات چشمگیر و بصیرت معظم لها در امور فرهنگ و هنرهای شرقی و تلاشهای شهبانو در حفظ و احیای فرهنگ و هنر دو هزار و پانصد ساله ایران تصمیم گرفت به علیاحضرت شهبانو دکترای افتخاری فلسفه تقدیم نماید.

سخنان رئیس دفتر مخصوص شاهنشاهی:

بدی مدیریت، فقدان حس مسئولیت و عدم دلسوزی متصدیان بسیاری از طرحها را به تأخیر کشانده

یازدهمین جلسه عمومی کمیسیون شاهنشاهی ساعت ۱۷ دیروز با حضور جمشید آموزگار نخست وزیر و دبیر کل حزب رستاخیز ملت ایران و چند تن از وزیران و رئیس دفتر مخصوص شاهنشاهی و روسای بازرسیهای شاهنشاهی و بازرسی ویژه نظامی و دبیر و کارشناسان کمیسیون شاهنشاهی و نمایندگان وزارتخانه‌های مسئول و نمایندگان وسایل ارتباط جمعی در کاخ سعد آباد تشکیل شد.

در اغاز جلسه اقای نصرت‌اله معینیان رئیس دفتر مخصوص شاهنشاهی سخنانی بشرح زیر ایراد کرد:

سال گذشته در نخستین جلسه عمومی کمیسیون شاهنشاهی که در همین اوقات تشکیل شد این واقعیت عنوان گردید که در اجرای طرحهای مملکتی انچه بعنوان تنگنا و نارسائی و یا کمبود در مورد سیمان و مصالح ساختمانی و یا پول و اعتبار و هر چیز دیگر برای موجه جلوه دادن قصور و کوتاهی‌های خودمان عنوان میکنیم نمیتواند صد درصد با واقع منطبق باشد زیرا خداوند بدست شاهنشاه ایران در این عصر انچه از ثروتها و ذخائر مادی عالم میسر و ممکن بوده در دسترس ما نهاده است ولی چیزی که بی‌شک کمبود داریم و باید انرا جستجو کنیم تا همه طرحها بثمر برسد ایمان است.

ایمان بخدا و عشق به شاهنشاه و احساس مسئولیت و قصد خدمتگذاری به ملت ایران. ایمان به این حقیقت انکار ناپذیر که نتایج اعمال ما بخودمان باز میگردد و کسانیکه خدمات و مسئولیتهای موثری را در مقامات اجرائی بخش عمومی با میل و اراده خود پذیرفته‌اند باید اگاه و هشیار باشند که مسئول هر قلم و قدم هستند و بهیچ قیمت نباید از انجام وظایفی که بر عهده دارند شانه خالی کنند.

بیان این واقعیت در آن تاریخ که هنوز آغاز کار بازرسیهای کمیسیون شاهنشاهی بود شاید بعنوان یک شعار اخلاقی مورد قبول قرار گرفت ولی در فروردین ماه امسال وقتی دبیر کمیسیون شاهنشاهی باستخراج نتیجه گیری بازرسیهای سال سپری شده پرداخت و پاسخ‌ها را بررسی کرد نتایج آن بسیار عبرت انگیز و اموزنده بود.

خیلی خلاصه عرض میکنم و البته نتایج کامل در این جلسه جداگانه اعلام خواهد شد که از حدود ۱۵ هزار طرح زمان بندی شده که به کمیسیون شاهنشاهی برای پی گیری و بازرسی تسلیم شده ۷۱۳ مورد پس از ارائه طرحها به کمیسیون دستخوش تغییرات مخصوصا تجدید نظر در زمان بندی‌ها از جانب دستگاههای اجرائی و تهیه کننده طرحها گردیده که ۳۸ درصد این رقم تغییرات پی در پی در طرحهای مربوط به برق کشور بوده که نشان میدهد تشکیلات مسئول در گذشته در برنامه ریزی طرحها احساس مسئولیت نمیکرده و نتایج زیان بار این رویه را برای اقتصاد و اجتماع کشور در سال گذشته ناظر بودیم و دیگر نمیتواند و نباید تکرار شود.

محاسبات دیگر نشان میدهد که از ۱۴۹۰ طرح که در سال گذشته بازرسی شده ۹۰۸ طرح به هنگام پایان یافته و یا بخوبی پیشرفت داشته است و این بسیار امیدبخش است ولی ۱۴۲ طرح یا تاخیر داشته یا بموقع پایان نیافته و یا متوقف بوده که ۷۵ درصد این تاخیرها و توقف‌ها که ۲۱ درصد کل طرحهای مورد بازرسی است ناشی از بدی مدیریت، فقدان حس مسئولیت، عدم دلسوزی متصدیان و ناهم آهنگی بین وزارتخانه‌ها و سازمانها از یکسو و ناهم آهنگی در داخل هر وزارتخانه یا سازمان از سوی دیگر، کاغذ بازی مفرط و غیر لازم و همچنین عدم نظارت صحیح و قاطع در اجرای طرحها از جانب وزارتخانه یا دستگاه اجرائی بوده است.

نتیجه قابل امعان نظر که از گزارشهای بازرسی‌های یکساله گذشته استخراج شده اینستکه در بحبوحه تبلیغات مربوط به تنگناها و نارسائیهای مربوط به سیمان و مصالح ساختمانی و غیره اشکالات دستگاههای اجرائی در مورد این ۴۱۲ طرح از جهت کمبود سیمان فقط چهار در هزار و مصالح ساختمانی سه در هزار و نرسیدن پول و اعتبار و امکانات مالی یک در صد بوده است!

برجسته‌ترین نتیجه گیری بازرسی یکساله اینستکه از ۸۷ طرح که برای بار نخست مورد بازرسی قرار گرفته و دارای تاخیرها و نقایص قابل توجهی بوده که موجب مسئول شناختن بسیاری از متصدیان اجرای طرحها شده است در بازرسی ششماهه دوم ۸۰ طرح بدون نقص پیشرفت داشته و یا پایان پذیرفته و همه آن معایبی که در نخستین بازرسی وجود داشته مرتفع شده است.

طبعا استنباطی که از این نتیجه گیری بصورت یک سئوال مطرح میشود آنستکه آیا روحیات اجتماعی ما باید این چنین باشد؟ و آیا این صحیح است که در مورد یک رقم بزرگ از کارهای مملکتی هرگاه یک بازرس یک ناظر یا مراقب بالای سرما بگذارند و از ما کار بخواهند دستگاههای اداری خوب کار میکنند والا خیر؟

این نتایج در رابطه با اصل انقلاب اداری که شاهنشاه ایران در کتاب بسوی تمدن بزرگ، کار کمیسیون شاهنشاهی را بسیار موثر در اجرای ان تشخیص فرموده‌اند برای تمام مجریان و مقامات موثر مملکتی تکالیف و وظایفی ایجاد میکند که ضرورت دارد هر چه زودتر در انجام آن اقدامات موثری بعمل آید.

همه مسئولان و روساء سازمانهای اداری مملکت و کسانیکه به نحوی از انحاء وظایف و تکالیفی در اجرای اصل انقلاب اداری بر عهده دارند باید آگاه باشند که شاهنشاه ایران با آن روح بزرگ آزادمنشی از قرطاس بازی، عدم احساس مسئولیت، ناهم آهنگی، روش باری بهر جهت و هرگونه تعدی و اجحاف و هر عملی که نتیجه‌اش تاخیر و تعویق در اجرای برنامه های مملکتی و ایجاد اشکال و ناراحتی برای مردم و مراجعان بدستگاههای اداری است منزجر هستند. البته صحیح و عملی هم نیست که بالای سر هر یک از ما یک بازرس و مراقب بگذارند تا وظایف خود را در برابر ملت ایران درست انجام دهیم.

ما بخداوند متعال ایمان داریم و مسلمان هستیم و به رسالت تاریخی شاهنشاه ایران که همه امکانات این عصر را در دسترس مجریان و مسئولان نهاده‌اند اعتقاد داریم بهمین سبب باید از هر زمان که وظائف خدمتگزاری بجامعه را در یک مقام دولتی بعهده داریم خداوند و وجدان خویش را ناظر و بازرس خود بدانیم و مسئولیت تام و تمام کارهای خود را بر عهده بگیریم و آگاه باشیم که نتایج کوتاهی و قصور ما بخودمان باز میگردد. من اجازه دارم در اینجا اعلام کنم که انچه مربوط به طرحهای کمیسیون شاهنشاهی است همانطوریکه تا کنون عمل شده هیچ قصور و کوتاهی مورد اغماض و ارفاق قرار نخواهد گرفت.

یازدهمین جلسه عمومی کمیسیون شاهنشاهی

در بیمارستان اقبال تهران ۷ نوزاد را روی یک تخت می خوابانند

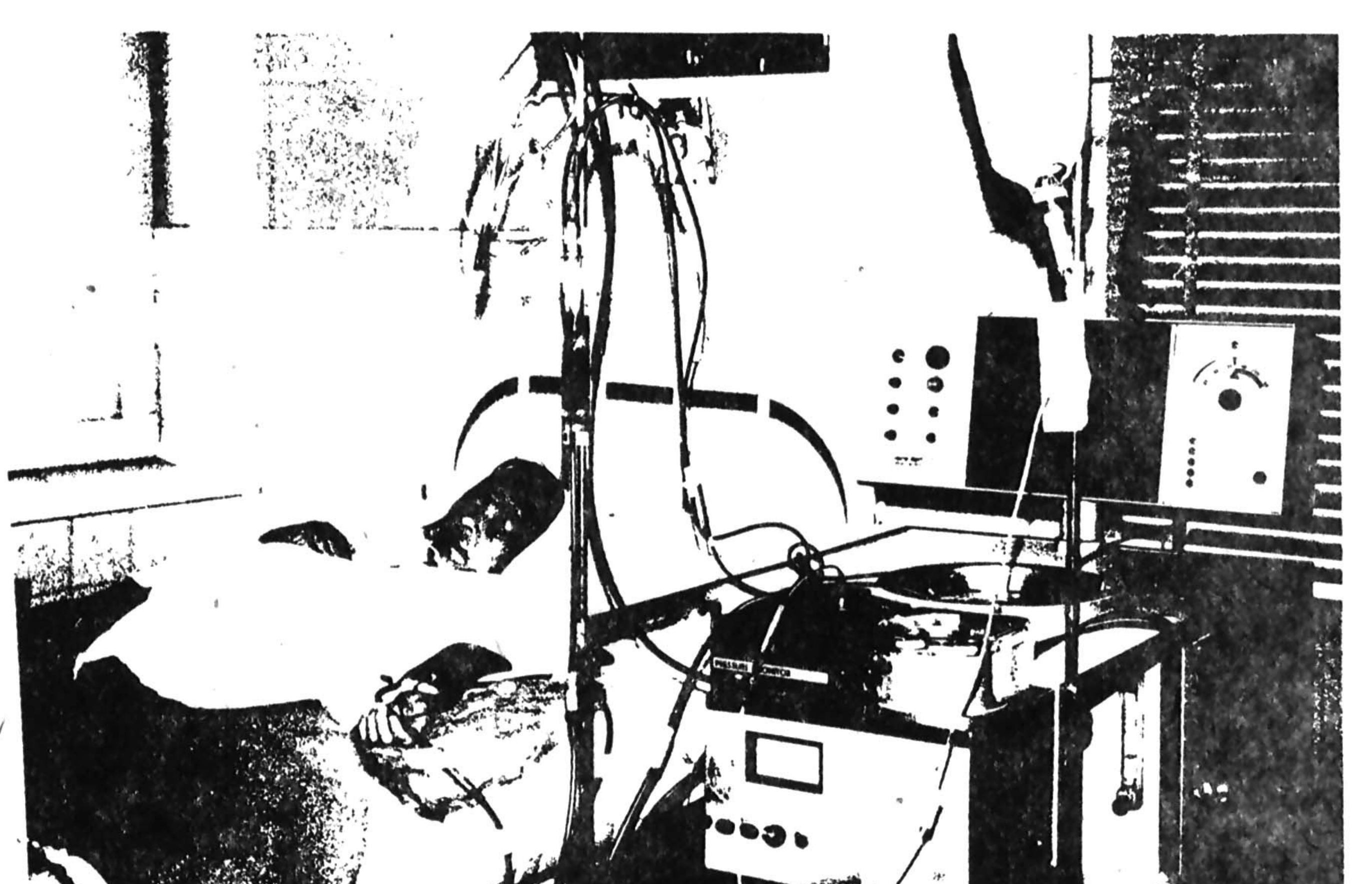

توسعه بیمه نباید منحصر بصدور کارت باشد

در بیمارستان شفایحیائیان، بیماران قبل از بستری شدن باید ۲ تا ۴ سال در لیست انتظار پذیرش باشند

گزارش بازرسی های کمیته «امور بیمه های درمانی وبیمه های گوناگون اجتماعی» کمیسیون شاهنشاهی از طرحها وپروژه های برطرف کردن نقایص بیمه های درمانی و بیمه های گوناگون اجتماعی، مربوط به ماده ۷ فرمان مورخ ۱۶ آبان ماه ۲۵۳۵ شاهنشاهی

هیات بازرسی کمیته امور بیمه های درمانی وبیمه های گوناگون اجتماعی کمیسیون شاهنشاهی در ماههای بهمن واسفند سال ۲۵۳۶ از طرح های زمان بندی شده مربوط به رفع نارسائی های بیمه های درمانی وبیمه های گوناگون اجتماعی بصورت برنامه ای وتعدادی بیمارستان، داروخانه ومطب بطور اتفاقی در استان هرمزگان وتهران بازرسی نموده است. گزارش کامل این بازرسیها در پنجاه وپنج صفحه تنظیم وبه دولت ابلاغ شده است واکنون نتایج حاصله از این گزارش ها باستحضار میرسد:

بازرسی های برنامه ای:

گزارش بازرسی از ۱۷ پروژه زمان بندی شده حاکی است که پیشرفت ۱۴ پروژه مربوط به آموزش ۵۰ بهورز در میناب، ایجاد ۲۰ خانه بهداشت در میناب، افزایش ۱۲/۰۰۰ نفر بیمه شدگان جدید کارمند دولت در بندرعباس، ۵ پروژه مربوط به طرح ماشینی کردن امور بهداری وبهزیستی، پروژه های احداث بیمارستانهای ۶۰۰ تختخوابی ژاله در تهران، رضائیه وهمدان وبیمارستانهای ۴۰۰ تختخوابی بیرجند، زنجان وکرمانشاه، با برنامه منطبق است و۳ پروژه مربوط به افزایش ۱۸/۰۰۰ نفر بیمه شدگان جدید تامین اجتماعی در بندرعباس، خود کفائی بیمارستان بوعلی در تهران وتمام وقت جغرافیائی بیمارستان طرفه در تهران از نظر کمی بر طبق برنامه پیشرفت نموده ولی از نظر کیفی دارای نقایصی است.

طرح خود کفائی بیمارستانها:

گزارش بازرسی از پایان کار پروژه مربوط به خود کفائی بیمارستان بوعلی تهران حاکی است که میزان خودکفائی این بیمارستان، که توسط مسئولان امر تا تاریخ ۳۶/۱۱/۲ معادل ۸۳/۲ در صد ودر گزارش پیشرفت کار پروژه در سه ماهه سوم سال ۲۵۳۶، صد در صد تعیین شده بود از ۴۴ در صد تجاوز نمیکند.

* بهنگام بازرسی، در بخش زایمان این بیمارستان، که ۳۸ تختخواب دارد، فقط ۳ زائو بستری بود وبا وجود خالی بودن بقیه تخت ها، سه نفر زائوئی که شب قبل مراجعه کرده بودند به بیمارستان جرجانی اعزام شده بودند. بنا به اظهار پزشک مسئول، بعلت نبودن دستکش استریل وآب گرم در اتاق زایمان، از پذیرفتن آنان خود داری شده ولی با مراجعه به اتاق زایمان مشاهده گردید که آب گرم وتعداد زیادی دستکش موجود است.

* هیات بازرسی گزارش داده است که دریافت نتیجه بعضی از آزمایش های در خواستی این بیمارستان، بعلت اینکه باید به آزمایشگاه درمانگاه ژاله فرستاده شود، بطول می انجامد، بطوریکه نتیجه آزمایش بیلی روبین بیماری، که ده روز قبل در خواست گردیده بود، تا تاریخ بازرسی اعلام نشده بود.

* نماینده وزارت بهداری وبهزیستی اظهار داشته است که نقائص بیمارستان بوعلی همزمان با اتمام کار باز سازی آن مرتفع خواهد گردید ونسبت به راه اندازی آزمایشگاه بیمارستان اقدام گردیده وبه موضوع عدم پذیرش زائو در شب، سریعا رسیدگی واقدام خواهد شد.

* هیات بازرسی مسئولان شبکه وبیمارستان بوعلی را از نظر عدم تشکیل هیات مدیره، نداشتن مدیریت صحیح وعدم دقت در تنظیم وارائه فرم پیشرفت پروژه، وواحد برنامه ریزی وزارت بهداری وبهزیستی را از نظر عدم دقت در برنامه ریزی صحیح وبموقع پروژه مسئول دانسته است.

طرح تمام وقت جغرافیائی:

* گزارش هیات بازرسی از پیشرفت کار پروژه تمام وقت جغرافیائی بیمارستان طرفه تهران حاکی است که این پروژه از نظر کمی هم اهنگ با برنامه پیشرفت داشته ولی از نظر کیفی وحصول به هدف های ذکر شده در طرح دارای نارسائی هائی است. شورای پزشکی بیمارستان روش های کار وخط مشی های پزشکان وبخش های بیمارستان را هنوز تدوین ننموده وکمیته ارزشیابی کار پزشکان نیز عملا کار خود را شروع نکرده است.

حد متوسط اقامت بیمار در این بیمارستان ۸/۸ روز ودر صد اشغال تخت ۷۵/۵ در صد ذکر شده بود که پس از محاسبات دقیق حد متوسط اقامت بیمار ۱۰/۴ روز بدست آمد. رقم صحیح پرسنل بیمارستان بعلت ارائه ارقام متفاوت، که ناشی از نارسائی مدیریت وبی دقتی مسئولان در تهیه آمار بود، مقدور نگردید.

بیماری بصورت خصوصی به ارتوپد بیمارستان مراجعه میکند وچون از عهده مخارج بر نمیامده از مددکار اجتماعی کمک گرفته ومعرفی نامه رایگان دریافت میدارد، ولی پزشک معرفی نامه را پاره کرده از بستری کردن او خودداری میکند. مددکاران اجتماعی ومدیر بیمارستان از همین پزشک ناراضی بودند.

در پلی کلینیک بیمارستان، بیماری مشکوک به کولیک نفرتیک از شدت درد مینالید. این بیمار مدت سه ساعت در قسمت اورژانس بستری مانده وظاهرا بعلت نبودن تخت خالی به بخش منتقل نگردیده بود وحتی به پزشک مربوط اطلاع داده نشده بود که داروئی برای وی تجویز نماید. بیمار دیگری شکایت میکرد که پزشک معالج وی ده روز قبل از چشم پزشک بیمارستان در خواست مشاوره نموده ولی تا تاریخ بازرسی مشاوره انجام نگرفته بود.

هیات بازرسی مسئولیت نواقص کیفی را متوجه شورای پزشکی دانسته زیرا کمیته های مربوط را موظف به انجام وظیفه ننموده است. در مورد نواقص اداری نیز رئیس بیمارستان را مسئول تشخیص داده است.

طرح شبکه استان هرمزگان:

* پروژه ایجاد ۲۰ خانه بهداشت در شهرستان میناب هم آهنگ با برنامه زمان بندی شده پیشرفت داشته است. در یکی از مراکز بهداری وبهزیستی یکی از پزشکان، کمبود برخی اقلام داروئی ونبودن آزمایشگاه وآمبولانس را متذکر شد.

پروژه اموزش ۵۰ بهورز در شهرستان میناب بدون تاخیر انجام گرفته وهیات بازرسی با توجه به مشکلات ومحدودیت امکانات، کوشش مسئولان امر ومربیان اموزشگاه را قابل تقدیر دانسته است.

طرح تعمیم وتوسعه بیمه های درمانی:

پروژه افزایش ۱۸/۰۰۰ نفر بیمه شدگان جدید تامین اجتماعی در استان هرمزگان از نظر کیفی دارای نقایصی است. در سال گذشته همزمان با افزایش بیمه شدگان، امکانات درمانی سرپائی نیز گسترش یافته وتعدادی درمانگاه وپلی کلینیک جدید آماده شده ولی در این مدت حتی یک تخت بیمارستانی بر امکانات محدود درمان بستری اضافه نشده است.

طرح های احداث بیمارستان:

بنا به گزارش بازرسان، هزینه ایجاد بیمارستان ۶۰۰ تختخوابی ژاله در تهران نسبت به براورد اولیه که به کمیسیون شاهنشاهی ارائه گردیده هفتاد در صد افزایش نشان میدهد.

پیشنهادها:

* هیأت بازرسی کمیته امور بیمه های درمانی و بیمه های گوناگون اجتماعی توصیه نموده است که نسبت به رفع نارسائی های موجود در امر پذیرش بیماران در بیمارستان طرفه تهران، تقویت مدیریت این بیمارستان و آموزش بیاران این واحد اقدام شود و کادر چشم پزشکی بیمارستان تقویت گردد.

* امر توسعه بیمه منحصر به صدور کارت نباشد و سازمان منطقه‌ای بهداری و بهزیستی استان هرمزگان در مورد ایجاد امکانات درمان بستری به تناسب تعداد بیمه شدگان اقدام نماید. ضمنا چون ساختمان بیمارستان ۲۲۰ تختخوابی بندرعباس در شرف اتمام است نسبت به تجهیز سریع این بیمارستان اقدام لازم بعمل اید و از نظر بهره برداری ترتیبی داده شود که بیماران بیمه شده استان نیز بتوانند از آن استفاده کنند.

بازرسیهای اتفاقی:

خلاصه نتایج بازرسیهای اتفاقی هیأتهای بازرسی از بیمارستان های خصوصی اقبال و توان بخشی شفایحیائیان در تهران و بیمارستان ثریا و سه مطب و داروخانه های فرید و رازی در بندرعباس باین شرح باستحضار میرسد:

* ساختمان بیمارستان خصوصی اقبال با استاندارد های بیمارستانی مطابقت ندارد و هیأت مدیره آن فقط یک بار آنهم برای انتخاب مدیر عامل و رئیس هیأت مدیره تشکیل جلسه داده است. کمیته های وابسته به شورا نیز فقط اسما بوجود آمده اند ولی عملا فعالیتی ندارند بطوریکه در امرداد ماه سال گذشته دو بار عفونت بیمارستانی از اتاق عمل گزارش داده شده است ولی کمیته عفونت در این مورد رسیدگی و اقدامی نکرده است.

در یخچال بیمارستان تعداد ۵ شیشه خون که تاریخ آنها گذشته بود مشاهده گردید و مسئولان امر دلیل قانع کننده ای برای نگهداری آن نداشتند. کادر پرستاری بیمارستان ضعیف، بایگانی پزشکی ناقص و قفسه داروها نامرتب بود. در یک اتاق با گنجایش کم ۶۰ نوزاد نگاهداری میشدند و در دو تخت روی هرکدام هفت نوزاد قرار داشتند.

در اتاق کوچک ایزولاسیون دو دستگاه انکوباتور وجود داشت که یکی از آنها خراب شده و ارزش طبی خود را از دست داده بود ولی با وجود این نوزادی در آن نگاهداری میشد.

این بیمارستان در ارزشیابی اولیه درجه ۳ ولی در ارزشیابی دوم که در تاریخ ۳۶/۹/۲ توسط گروه ارزشیاب استان مرکزی انجام گرفته درجه ۲ شناخته شده است.

* بنابه گزارش هیأت بازرسی در بیمارستان شفایحیائیان از ۱۹ پزشک شاغل، ۵ نفر بطور رسمی، ۸ نفر با سیستم کارانه تمام وقت و ۶ نفر با سیستم کارانه نیمه وقت مشغول کار هستند. با وجود اینکه کارانه نیمه وقت با هدف ها و ضوابط اجرائی سیستم کارانه یا تمام وقت جغرافیائی مغایرت دارد، بعضی از پزشکان متخصص برطبق دستور عمل وزارت بهداری و بهزیستی بصورت نیمه وقت کارانه با دریافت ماهانه دویست و پنجاه هزار ریال و اجازه داشتن مطب در قبال ۳۲ ساعت کار موظف در هفته در بیمارستان شفایحیائیان کار میکنند. از طرف دیگر به پزشکان متخصص این بیمارستان، که در استخدام رسمی هستند، در قبال ۴۰ ساعت کار هفتگی، ماهانه در حدود هفتاد هزار ریال حقوق و مزایا پرداخت می شود. گزارش بازرسی حاکی است که فقط تخصص دو نفر از شش پزشک شاغل در سیستم کارانه نیمه وقت جزء تخصص هائی است که احتمالا وجود آنها در یک بیمارستان بطور تمام وقت مورد احتیاج نیست در این مورد نماینده وزارت بهداری و بهزیستی اظهار داشته است که «بطور کلی سیاست وزارت بهداری و بهزیستی به کارگرفتن پزشکان بصورت کارانه تمام وقت است ولی درحال حاضر سعی میشود به هر شکلی از افراد متبحر استفاده شود.»

بنا به گزارش بازرسان، در بیمارستان شفایحیائیان اکثر بیماران قبل از بستری شدن، از ۲ تا ۴ سال در لیست انتظار پذیرش قرار گرفته‌اند، که این امر باعث شکایت اکثر بیماران شده است و علت آنرا مسئولان بیمارستان کثرت تعداد مراجعان و محدودیت امکانات موجود بیمارستان عنوان نموده اند، در صورتیکه در بازرسی از چند پرونده مشاهده شده است که بعلت عدم هم اهنگی بین دایره پذیرش با بخشها و اتاق های عمل، که ناشی از نارسائی مدیریت بیمارستان است، بیمارانی که برای انجام عمل جراحی به بیمارستان مراجعه کرده اند در بعضی موارد تا ۴۳ روز قبل از عمل جراحی، بستری شده و باین ترتیب تخت های فعال بیمارستان را اشغال نموده اند.

نماینده وزارت بهداری و بهزیستی اظهار داشت که در مورد تقلیل مدت بستری نمودن بیماران قبل از عمل و رفع نارسائی ها بسرعت اقدام خواهد شد.

سرویسهای توانبخشی مناسب بوده و بیماران از نحوه مراقبت مسئولان اظهار رضایت می نمودند.

* بیمارستان ثریای بندرعباس، که دارای ۶۰ تختخواب بوده است، بدون تعطیل بازسازی شده و بصورت یک بیمارستان صد تختخوابی فعال درامده است. در این بیمارستان، که وابسته به جمعیت شیر و خورشید سرخ ایران است، بمنظور جذب و بکار گماری کادر درمانی ایرانی، طرح خاصی بنام «تمام وقت جغرافیائی» از ۴ تا ۸ بعد از ظهر اجرا می شود. از محل درآمد حاصل از بیماران سراپائی و بستری، که بین ساعات ۴ تا ۸ بعد از ظهر مراجعه نمایند، به تناسب ۵۰٪ به پزشک، ۲۰٪ به بقیه کادر درمانی و ۱۰٪ به کادر غیر درمانی براساس روش کارانه پرداخت میشود. زمان کار در بیمارستان و پلی کلینیک برای کلیه کادر درمانی هفته‌ای ۴۰ ساعت و از ۸ صبح الی ۴ بعد از ظهر بصورت تمام وقت است. بیمارستان ثریا متخصص رادیولژی و ازمایشگاه ندارد.

پیشنهادها:

* هیأت بازرسی با توجه به نواقص و وضع خاص بیمارستان خصوصی اقبال توصیه نموده است که از این بیمارستان ارزشیابی مجدد بعمل آید و در رفع نواقص بیمارستان اقدام گردد.

* در مورد بیمارستان شفایحیائیان، هیأت بازرسی پیشنهاد کرده است که امکانات نگهداری بیماران قبل و بعد از عمل در محلی خارج از بیمارستان، مخصوصا در مورد بیماران شهرستانی توسعه داده شود، نارسائی های ناشی از مدیریت با گماردن پرسنل ورزیده برطرف گردد و بمنظور افزایش بازدهی کار، هم آهنگی لازم بین دایره پذیرش، بخش ها و اتاق های عمل بیمارستان بوجود آید.

* با توجه به اینکه روش «کارانه» در مورد بیمارستان ثریا بندرعباس در چهار چوب «طرح تمام وقت جغرافیائی» با ضوابط خاصی اجرا میشود که با روش های مشابه تفاوت های اساسی دارد، هیأت بازرسی پیشنهاد نموده است که در تدوین ضوابط اجرائی روش کارانه در بیمارستان های آموزشی، مسئولان امر از تجربیات جمعیت شیر و خورشید سرخ ایران استفاده نمایند.

***

بازرسان بازرسی ویژه نظامی: سرهنگ دکتر مصطفی موحد ـ سرهنگ دکتر حسن رسا ـ سرهنگ دکتر رستم بهنام ـ سرهنگ دکتر نصرت اله قائم مقامی ـ عبداله کاووسی ـ مجید بختیاری ـ عباس ملک زاده

نمایندگان حزب رستاخیز ملت ایران: دکتر حسن حبیبی ـ دکتر فریبرز مینوی نمایندگان وزارت بهداری و بهزیستی: دکتر احمد هوشمند ـ دکتر محمد حسین کریم نیا

کارشناس و مسئول کمیته امور بیمه های درمانی و بیمه های گوناگون اجتماعی: دکتر گاراگین ساروخانیان

گزارش نتایج این بازرسیها از شرف عرض پیشگاه مبارک ملوکانه گذشت و اوامر مطاع همایونی مبنی بر پی گیری و رفع معایب از طریق کمیته هم آهنگی سازمان برنامه و بودجه به دولت ابلاغ شد. ذات اقدس شاهانه همچنین مقرر فرمودند که «دولت مراقبت کند هرچه زودتر نسبت به تجهیز و بهره برداری از بیمارستان ۲۲۰ تختخوابی امدادی بندر عباس اقدام شود. کمیسیون شاهنشاهی نیز اجرای دستور را بازرسی کند.»

۷۹ پروژه تکمیل مدارس زودتر از برنامه زمان بندی انجام شد

گزارش بازرسیهای «کمیته امور آموزش» کمیسیون شاهنشاهی از طرحها و پروژه های مربوط به فضاهای آموزشی ـ کتاب ـ معلم و وضع عمومی مدارس، مربوط به ماده ۴ فرمان مورخ ۱۶ آبان ۲۵۳۵ شاهنشاهی

اعضاء هیات بازرسی کمیته امور آموزش کمیسیون شاهنشاهی در بهمن و اسفند ماه سال ۲۵۳۶ از طرحها و پروژه های فضاهای آموزشی و احداث و تکمیل و تجهیز مدارس، تربیت معلم و کتاب در استانهای مازندران، خوزستان، همدان، گیلان، بوشهر و استان مرکزی بازرسی نموده است. گزارش کامل این بازرسیها در سیصد و بیست و چهار صفحه تنظیم و به دولت ابلاغ شده است و اکنون نتایج حاصله از این گزارش ها باستحضار میرسد:

بازرسیهای برنامه ای

گزارش هیات بازرسی حاکیست ۷۹ پروژه مربوط به تکمیل مدارس در سراسر کشور زودتر از برنامه زمان بندی به پایان رسیده است. پیشرفت سیزده پروژه مربوط به احداث و تکمیل مدارس حدود بیست و دو درصد از برنامه زمان بندی جلوتر بوده و نوزده پروژه مربوط به تکمیل و احداث مدارس بر طبق برنامه زمان بندی پیشرفت داشته است و بطور کلی تلاش مسئولان برای اجرای طرحها از هر جهت چشم گیر بوده است.

از مجموع پروژه هائی که مورد بازرسی قرار گرفته، فقط ۴ پروژه احداث و تکمیل دبیرستان ایراندخت ساری، دبیرستان نوبنیاد شش کلاسه در بهشهر، مدرسه راهنمائی تحصیلی در میربازار بابلسر و دبستان پنج کلاسه ضیاءاباد در قزوین بطور متوسط حدود چهارده و نیم درصد از برنامه زمان بندی شده عقب مانده است هیات بازرسی مسئولان تاخیر در اجرای پروژه های مذکور را چنین تشخیص داده است:

سازمان نوسازی و توسعه و تجهیز مدارس کشور بعلت متوقف ماندن عملیات ساختمانی و تاخیر در اجرای این پروژه ها و شرکت «سکاوند»، پیمانکار پروژه تکمیل دبستان پنج کلاسه ضیاءآباد قزوین، بعلت کم کاری.

***

بازرسی های اتفاقی:

* گزارش بازرسیهای اتفاقی هیات بازرسی کمیسیون شاهنشاهی از وضع عمومی دوازده مدرسه از نظر کتاب، معلم و فضاهای آموزشی حاکی است که:

* بنای دانشسرای مقدماتی پسران لاهیجان بانظارت وزارت مسکن و شهرسازی به مدت پنج سال در دست اجرا بوده و تاکنون به اداره آموزش و پرورش محل تحویل قطعی نشده است. در روز بازرسی معایب متعددی در آن مشاهده گردید و وضع نگاهداری و کیفیت کار تاسیسات آن رضایتبخش نبود.

دانشسرا از لحاظ دبیر کمبود نداشت. مواد درسی روانشناسی سال دوم و دروس طبیعی و بهداشت و قسمتی از دروس ادبیات معاصر و تعلیمات دینی بصورت جزوه تدریس ولی بقیه دروس کتاب داشت. کتابخانه دانشسرا میز و صندلی نداشت تا دانش آموزان بتوانند بهنگام مطالعه از آن استفاده کنند.

* ساختمان مدرسه شبانه روزی راهنمائی تحصیلی سعدی در بوشهر نسبتا قدیمی است و هفتصد و هشتاد و سه مترمربع زیر بنا دارد که برای احتیاجات مدرسه کافی نیست و در سال جاری بعلت پر شدن ظرفیت مدرسه از پذیرش داوطلبان خودداری شده است. مدرسه آزمایشگاه ندارد و کارگاه کوچک آن با احتیاجاتش متناسب نیست. بعلت کثرت تعداد دانش آموزان، وضع عمومی ساختمانها و خوابگاهها و سرویسهای بهداشتی از لحاظ ظرفیت و نظافت رضایتبخش نبود. در این مدرسه کمبود دبیر مشاهده نگردید و کلیه کتابهای درسی در هفته اول سال تحصیلی بین دانش آموزان توزیع شده بود.

* دبستان سپاهی دانش گورک سادات در نزدیکی بوشهر کمبود آموزگار نداشت و کلیه کتابهای درسی بموقع بین دانش آموزان توزیع گردیده بود. نحوه تدریس آموزگاران در این دبستان خوب و نظافت محیط آن رضایت بخش بود.

* در ساختمان هنرستان صنعتی اراک کمبود جا مشهود بود و آموزش های عملی بصورت فشرده در کارگاهها انجام می گرفت.

* ساختمان، تجهیزات و وسایل کارگاهی هنرستان صنعتی قم خوب بود و کمبود دبیر نداشت.

* در کارگاه تراشکاری هنرستان صنعتی محمد نراقی کاشان سیزده دستگاه ماشین تراش ـ صفحه تراش و فرز قرار داشت که پنج دستگاه آن اسقاط و غیرقابل استفاده بود. در کارگاه جوشکاری این هنرستان هشت دستگاه جوش برق و گاز وجود داشت که تعدادی از آنها خراب بود. بطور کلی با توجه به کمبودها و نواقصی که در کارگاههای مختلف این هنرستان وجود دارد هنرجویان نمی توانند دانش کافی کسب نمایند.

* دانشسرای مقدماتی پسران کاشان زمین ورزش ندارد و محوطه سازی آن نیز انجام نگرفته است. قسمتی از دیوار حصار دانشسرا کشیده شده و در مورد بقیه آن، بعلت اختلاف مزرعه داران و اداره آموزش و پرورش محل، تاکنون اقدامی بعمل نیامده است.

* دانشسرای مقدماتی کورش کبیر در فرح آباد ساری، کمبود دبیر ندارد ولی از نظر کتاب در مضیقه است و مطالب درسی اجبارا تکثیر میشود و در اختیار کارآموزان قرار میگیرد. ساختمان دانشسرا برای این منظور ساخته نشده و بنا به اظهار آقای بوستانی، رئیس دانشسرا، بعلت نزدیکی دانشسرا به ساحل دریا و شنی بودن زمین، مخازن سرویسهای بهداشتی موجب آلودگی آب مشروب کارآموزان می شود.

* دبیرستان رضی کردکوی از لحاظ دبیر کمبود نداشت، و کتابها بموقع در اختیار دانش آموزان قرار گرفته بود.

* دبیرستان هدایت بندرشاه در تاریخ بازرسی کمبود دبیر نداشت. اخیرا از طرف سازمان صنایع آموزشی کشور مقداری لوازم و وسائل آزمایشگاهی به این دبیرستان فرستاده شده است که طرز استفاده تعدادی از آنها برای دبیران فیزیک و شیمی روشن نبود.

* ساختمان دانشسرای مقدماتی دختران همدان برای مدارس عادی ساخته شده و بدین لحاظ فضای خوابگاهها و کلاسهای درس کافی و مناسب نیست. دانشسرا کمبود دبیر نداشت و کتابها و جزوات درسی بموقع توزیع گردیده بود. مدیر کل آموزش و پرورش استان، که موظف بوده است قسمتی از وقت خود را صرف راهنمائی مراکز تربیت معلم و بهبود کیفی و کمی این مرکز بنماید، در سال جاری برای رفع اشکالات به این موسسه اموزشی مراجعه نکرده بود. رئیس و مسئولان این دانشسرا برای پیشرفت آموزش معلمان اینده، مجدانه فعالیت داشتند و در این راه موفقیت های چشمگیری هم نصیب آنها شده بود.

* هنرستان صنعتی سپهبد زاهدی براساس اصول فنی و احتیاجات خاص این نوع موسسات آموزشی بنا شده است. این هنرستان از لحاظ فضا، وسایل و تجهیزات کارگاهی و آزمایشگاهی مناسب و مجهز بود و از لحاظ کادر اموزشی کمبود نداشت. دراین هنرستان کتابهای درسی بموقع تحویل و توزیع شده بود.

***

پیشنهادها:

* هیات بازرسی کمیته امور آموزش توصیه نموده است که در سازمان اداری هنرستان محمد نراقی کاشان تجدید نظر شود و وسایل و تجهیزات کافی در اختیار این هنرستان و هنرستان صنعتی اراک قرار گیرد. ضمنا با توجه به نیازی که به خدمات نیروی انسانی ما هر در کشور محسوس است، در کلیه شهرهای بزرگ هنرستانهای صنعتی ایجاد شود.

هیات بازرسی پیشنهاد کرده است که وزارت آموزش و پرورش، با توجه به ضوابط ساختمان دانشسراها، بنای مناسبی در حومه ساری برای استقرار دانشسرای مقدماتی کورش کبیر احداث کند و ساختمان فعلی را پس از تکمیل به برنامه های رفاه معلم اختصاص دهد. با توجه به آلودگی آب، که بهداشت کارآموزان را تهدید میکند، تازمان انتقال دانشسرا به یک محل مناسب نسبت به تامین آب سالم برای کارآموزان اقدام شود.

* در دبیرستان هدایت بندرشاه، ضمن تکمیل وسایل آزمایشگاهی نسبت به احداث ساختمان مناسب برای آزمایشگاه نیز اقدام شود.

سازمان دبیرستانها طوری تنظیم و ابلاغ شود که همه کلاسهای درس از ابتدای مهر ماه دایر گردد و وقت محصلان مانند دانش اموزان دبیرستان هدایت در بندرشاه، که در سال تحصیلی جاری تا روز بیست و هشتم آبان ماه برای تدریس بعضی رشته ها دبیر نداشتند، تلف نشود.

***

بازرسان بازرسی شاهنشاهی: سرهنگ حسین فاتحی ایرانی ـ محمد انتظامی ـ محمد کاظم شاهپور اعظامی ـ جمشید تناولی ـ یوسف مهرنامی ـ سرهنگ ابوالقاسم غفرانیان

نمایندگان وزارت آموزش و پرورش: ابوالقاسم افراسیابی ـ محمود رضا

نمایندگان وزارت فرهنگ و هنر: محمود غیاثی طبری ـ عباس وکیل ـ سیدحسن بنی حسینی (عضو علی البدل)

نماینده وزارت کار و امور اجتماعی: شهیار خلیلی

نماینده وزارت علوم و آموزش عالی: محمدحسن مالکی

کارشناس و مسئول کمیته امور آموزش: ایرج والی پور

***

گزارش این بازرسی ها از شرف عرض پیشگاه مبارک ملوکانه گذشت و اوامر مطاع همایونی مبنی برپی گیری و رفع معایب توسط کمیته هم اهنگی سازمان برنامه و بودجه به دولت شرف صدور یافت

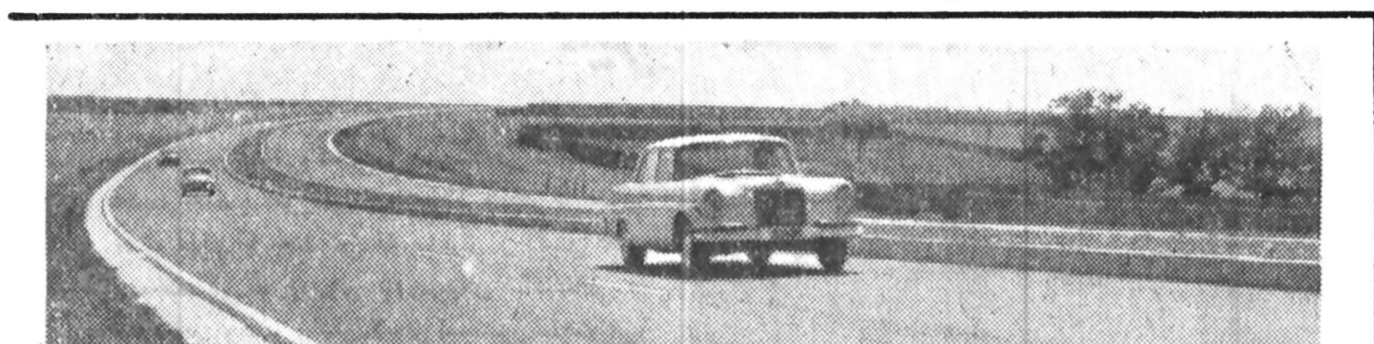

گزارش کمیسیون شاهنشاهی درمورد اتوبان تهران ـ قم

ابتدای مسیر جاده اهواز به اندیمشک تغییر میکند

گزارش بازرسی های «کمیته اموربنادر» کمیسیون شاهنشاهی از طرحها و پروژه های زمان بندی شده مربوط به رفع تنگناهای بنادر (مشمول ماده ۳ فرمان مورخ ۱۶ آبان ماه ۲۵۳۵ شاهنشاهی)

اعضاء هیأت بازرسی کمیته امور بنادر کمیسیون شاهنشاهی در ماه های دی و بهمن سال ۲۵۳۶ از پیشرفت برنامه های زمان بندی شده طرحها و پروژه های راههای ارتباطی بنادر وحذف تشریفات زائد سازمان بنادر و کشتیرانی در استانهای خوزستان، هرمزگان و استان مرکزی بازرسی نموده اند. گزارش کامل این بازرسی ها در بیست و چهارصفحه تنظیم و به دولت ابلاغ شده است و اکنون نتایج حاصله ازاین گزارش ها باستحضار میرسد:

طرح راههای ارتباطی بنادر:

گزارش بازرسی ازنه پروژه مربوط به راههای ارتباطی بنادر حاکیست که تعداد پنج پروژه مربوط به احداث راه اهواز ـ اندیمشک، قطعات ۳،۲،۱ راه اهواز ـ دارخوین، قطعه یک راه اهواز ـ سربندرودو پروژه شاهراه شش خطه کرج ـ قزوین و قطعه ۲ شاهراه شش خطه تهران ـ قم، که از شاهراههای اصلی و مهم کشور است، برطبق برنامه زمان بندی شده در حال پیشرفت است.

پروژه احداث قطعه ۴ راه اهرم ـ فراشبند در بوشهر طبق برنامه زمان بندی شده بپایان رسیده است.

عملیات اجرائی قطعه دوم راه اهرم ـ فراشبند در حال حاضر متوقف است. مهندس مشاور دراین باب اظهار داشت که برآورد اولیه راه اهرم ـ فراشبند دردوقطعه در تاریخ ۷ اردیبهشت ماه ۲۵۳۳ به وزارت راه و ترابری تسلیم گردیده ولی برطبق دستورتلفنی مقامات آن وزارتخانه مقررگردید که این راه در چهارقطعه به مناقصه گذاشته شود و پیمانکاران قطعات مختلف هرکدام در شروع کار ابتدا به احداث راه سرویس مبادرت ورزند. ولی چون مخارج ایجاد راه دسترسی به قطعه ۲ از حد متعارف زیادتر بود، طبق صورت مجلس مورخ ۲ دیماه ۲۵۳۴ مقررگردید که ساختمان قطعه ۲ تا اتمام قطعه اول به تعویق افتد و قرارداد فسخ گردد. هیأت بازرسی پس از بررسی کامل و باتوجه به توضیحات مهندس مشاور که با مدارک کافی وقانع کننده همراه نبود، مسئولیت عدم اجرای پروژه را ناشی از نقص مطالعات اولیه و متوجه مهندس مشاور علی ادیبی تشخیص میدهد.

طرح حذف تشریفات زائد سازمان بنادر:

بموجب گزارش هیأت بازرسی پروژه حذف تشریفات طولانی درونی و بیرونی پرداخت ها در سازمان بنادر وکشتیرانی اجراشده است و در مورد پروژه تهیه و تصویب فرمولهای خاص منطقه‌ای که مربوط به تعدیل واحد بها برای اجرای عملیات خاص دریائی است با توافقی که بین سازمان برنامه و بودجه و سازمان بنادر و کشتیرانی بعمل آمده مشکلی وجودندارد.

پیشنهادها:

* هیأت بازرسی کمیته امور بنادر، با توجه به تراکم وسایل نقلیه درراه اهواز ـ اندیمشک و غیر قابل استفاده بودن راه فعلی، که در اثر جریان سیل اخیر لطمه شدید به آن وارد شده، توصیه کرده است که اجرای عملیات راه سازی در ۲۱ کیلومتر تغییر مسیر ابتدای جاده اهواز ـ اندیمشک مورد توجه فوری قرارگیرد.

* در مورد شاهراه تهران ـ قم قطعه ۲، توصیه شده است که دستگاه اجرائی نسبت به پرداخت کارکردها برطبق مفاد قرارداد اقدام نماید و درباره تحویل سیمان، با توجه به اهمیت واولویت پروژه ها بقسمی برنامه ریزی شود که اجرای آنها با تأخیر مواجه نگردد.

بازرسان بازرسی شاهنشاهی: سرهنگ مصطفی رادفر ـ ابراهیم شیرازی ـ هوشنگ شغفی ـ هاشم مهرآذین ـ سرهنگ مغیث نواب اکبر ـ محمد ابراهیم زارعی

نمایندگان وزارت راه و ترابری: رجبعلی بیات ماکو ـ بیوک مصطفوی ـ ایرج افلاطون (نماینده علی البدل)

نماینده وزارت بازرگانی: ابراهیم داوری

نماینده اتاق بازرگانی وصنایع ومعادن ایران: یوسف شرکتی

کارشناس و مسئول کمیته اموربنادر: کریم داوری

***

گزارش این بازرسی ها از شرف عرض پیشگاه مبارک ملوکانه گذشت و اوامر مطاع همایونی مبنی برپی گیری و رفع معایب توسط کمیته هم آهنگی سازمان برنامه و بودجه به دولت شرفصدور یافت.

یازدهمین جلسه عمومی کمیسیون شاهنشاهی

به منظور کنترل و بالابردن سطح کیفیت محصولات داخلی باید سازمان با صلاحیتی ایجاد شود

قطع مکرر برق و نوسان ولتاژ، یکی از علل عدم توفیق صنایع در اجرای پروژه‌های کاهش ضایعات بوده است

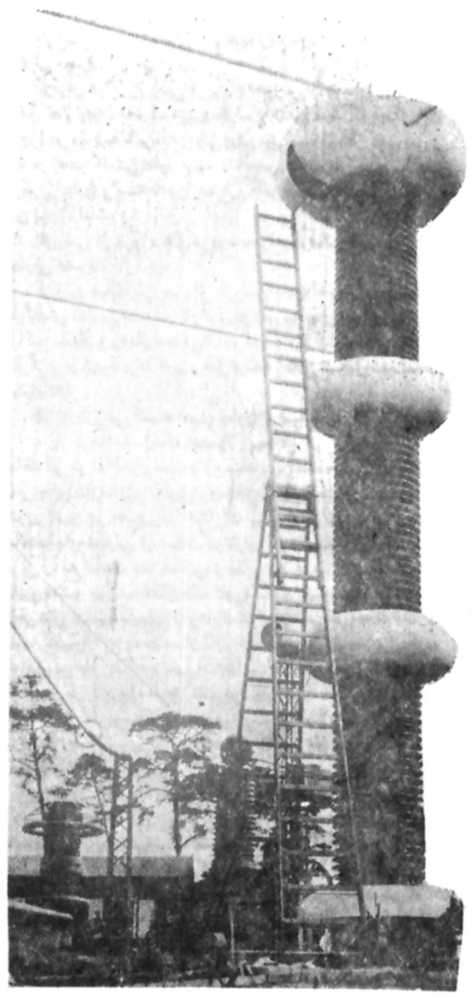

گزارش بازرسی های کمیته «امور صنایع» کمیسیون شاهنشاهی از طرحها و پروژه های مربوط به کاهش ضایعات و استفاده از حداکثر ظرفیت کارخانه ها و ماشین‌آلات مربوط به ماده ۲ فرمان مورخ ۱۶ آبان ماه ۲۵۳۵ شاهنشاهی

هیأت بازرسی کمیته امور صنایع کمیسیون شاهنشاهی درماههای بهمن و اسفند سال ۲۵۳۶ از برنامه های زمان‌بندی شده پروژه های کاهش ضایعات و استفاده از حداکثر ظرفیت ماشین آلات کارخانه های: شرکت سهامی پتروشیمی آبادان، تولید کننده مواد اولیه پلاستیک و پودرهای پاک کننده و غیره ـ شرکت ماشین سازی پارس، سازنده انواع جرائقال های سقفی، اسکلت فلزی، مبدل های حرارتی و انواع مخازن ـ نوردولوله اهواز ـ پولادسازی شهریار، سازنده انواع تیرآهن و آرماتور ـ کاغذ پارس ـ شرکت سهامی شیمیائی شاهپور، تولید کننده انواع کودشیمیائی و محصولات واسطه‌ای ـ ریسندگی فومنات ـ پارس توشیبا، سازنده انواع لامپ و لوازم الکتریکی خانگی و کارخانه الکتریک ایران، تولید کننده کلید و پریز و جعبه کنتور و پیچ و مهره های کوچک، دراستانهای خوزستان، گیلان و استان مرکزی، بازرسی نموده است. گزارش کامل این بازرسی ها درپنجاه صفحه تنظیم و به دولت ابلاغ شده است و اکنون نتایج حاصله از این گزارش ها باستحضار میرسد:

✱ از کارخانه هائی که مورد بازرسی قرارگرفته است، درسه کارخانه پروژه استفاده از حداکثرظرفیت و دریک کارخانه پروژه کاهش ضایعات بموقع اجرا گذاشته نشده و درسه کارخانه برخی از پروژه های کاهش ضایعات به سبب عوامل برونی مانند مشکلات مربوط به تأمین کادرآموزش دیده، جابجائی کارگران، تأمین لوازم یدکی از خارج و تهیه مواد اولیه با مشخصات و کیفیت مورد نیاز عملی نگردیده است.

✱ ظرفیت اولیه مجتمع پتروشیمی آبادان برای تولید سالانه ۲۰ هزار تن پی ـ وی ـ سی، ده هزار تن دی ـ دی ـ بی و بیست و چهار هزارتن سود سوزآوربوده است.

براساس طرحهای ارائه شده به کمیسیون شاهنشاهی قراربوده است که ظرفیت تولید پی ـ وی ـ سی دراین مجتمع تا شصت هزارتن درسال افزایش یابدولی بعلت عدم نصب تجهیزات و مخازن ضروری ظرفیت تولید کمتر از ۴۰ هزارتن درسال بوده لذا پروژه های استفاده از حداکثر ظرفیت ماشین‌آلات عملی نگردیده است از سوی دیگر، بعلت نوسانات ولتاژ برق و تغییرمقدار گاز تحویل شده و درجه خلوص آن و همچنین بخاطرمشکلات ناشی از تخلیه و نگهداری و ترخیص مواد لازم دربنادر و گمرکات و ورود غیرمجاز پی ـ وی ـ سی بنامها و اشکال گوناگون، پروژه های کاهش ضایعات نیز بجز درمورد بازیافت جیوه از پس آب کارخانه بمرحله اجرا درنیامده است.

هیأت بازرسی مسئولان عدم اجرای پروژه های زمان‌بندی شده را باین شرح معرفی نموده است:

شرکت سهامی پتروشیمی آبادان از لحاظ عدم اجرای بموقع طرح توسعه که باعث افزایش هزینه های طرح نیز گردیده است.

وزارت نیرو و سازمان آب و برق خوزستان، بخاطر عدم اجرای تعهدات خود درمورد تأمین برق مطمئن و نگهداری و بهره‌برداری صحیح از خطوط انتقال نیرو.

پالایشگاه آبادان، وابسته به شرکت ملی نفت ایران، بجهت عدم اجرای تعهدات خود برطبق قراردادفی مابین.

سازمان بنادر و کشتیرانی و گمرک ایران بخاطرعدم توجه کافی به امر تخلیه و نگهداری و ترخیص و تحویل بموقع کالا.

استفاده از حداکثر ظرفیت

بنا به گزارش هیات بازرسی، کارخانه ماشین سازی پارس از حداکثر ظرفیت طراحی شده استفاده می کند و قراراست درظرف ۴ سال آینده ظرفیت کارخانه را تا حدود ۴ برابر افزایش دهد. پروژه های کاهش ضایعات درهمه قسمتها بجز درقسمت مونتاژ و رنگ برطبق برنامه اجرا شده است. روابط انسانی دراین کارخانه بنحو مطلوبی وجوددارد و رابطه کارگر و کارفرما بسیار خوب و جابجائی کارگران درحداقل است. بنظر هیات بازرسی نمونه یک رقابت سالم با برخورداری از مدیریت خوب دراین کارخانه بچشم می خورد.

✱ بنابه گزارش بازرسان ظرفیت طراحی شده کارخانه نوردولوله اهواز برای تهیه انواع ورق و لوله فولادی یکصد و پنجاه هزارتن درسال است. پروژه استفاده از حداکثر ظرفیت ماشین‌آلات دراین کارخانه عملی نشده است. مسئولان کارخانه علل نرسیدن تولید به میزان تعیین شده را عدم سفارش و خرید بموقع ورق از طرف مشتریان و قطع مکرر برق عنوان نموده و اظهار داشته‌اند که چون تا سال گذشته ورود لوله های فولادی مشابه از خارج آزاد بوده، کارخانه نتوانسته لوله های تولیدی خود را بفروش رساند. درمورد پروژه کاهش ضایعات نیز کارخانه موفق نبوده و درقسمت برش ورق، ضایعات قابل ملاحظه‌ای مشاهده گردیده است که مسئولان کارخانه آن را درحد متعارف می دانسته‌اند.

✱ دربازرسی از کارخانه پولادسازی شهریار مشاهده شد که کارخانه مجهز به سیستم بازیافت آب است و پروژه های استفاده از حداکثر ظرفیت ماشین‌آلات و کاهش ضایعات مطابق برنامه‌زمان بندی شده درحال پیشرفت است.

✱ ظرفیت اولیه کارخانه کاغذ پارس، تولید کننده انواع کاغذ چاپ و تحریر و خمیر کاغذ، جمعا ۵۰ هزارتن درسال بوده است.

بموجب طرح توسعه قراربود که این کارخانه ظرفیت خود را درسال ۲۵۳۶ بمیزان ۳۰ درصد افزایش دهد، ولی بعلت نادرست بودن محاسبات مهندس مشاورریدزدرطراحی طرح توسعه و از کارافتادن ماشین‌آلات و طولانی شدن تعمیرات، پروژه استفاده از حداکثر ظرفیت ماشین آلات دراین کارخانه عمل نشده است.

پیشرفت کارپروژه های کاهش ضایعات، بجز درمورد پروژه های مربوط به برش و بسته بندی کاغذ بعلت شکستن مکررقطعات و کمبودنیروی انسانی ماهر، با برنامه زمان بندی ارائه شد متناسب بوده است.

تقلیل رشد مصرف

✱ گزارش بازرسی از کارخانه شرکت سهامی شیمیائی شاهپور، تولید کننده انواع کود شیمیائی و محصولات واسطه‌ای، حاکی است که این کارخانه توانسته است پروژه های زمان‌بندی شده استفاده از حداکثر ظرفیت ماشین‌آلات و کاهش ضایعات را بمرحله اجرا درآورد، ولی آب شیرین مورد نیاز این کارخانه بازیافت نمی شود و آبهای اسیدی و قلیائی مستقیما به خلیج فارس میریزد. بنابه اظهار مسئولان و نمایندگان شرکت ملی صنایع پتروشیمی ووزارت کشاورزی و عمران روستائی، بعلت وجودنارسائی هائی درامر توزیع تولیدات کود شیمیائی این کارخانه و کارخانه های دیگر، عدم تعادل بین بهای کودهای مختلف ازته، ناهم‌آهنگی قیمت فروش محصولات کشاورزی توسط کشاورزان با بهای کودهای شیمیائی، رشد سالانه مصرف از حدود ۲۵٪ به ۲٪ تقلیل یافته است. لذا با توجه به اینکه حداکثر مصرف داخلی درحال حاضرسالانه درحدود هفتصدهزارتن است و تولیدات کودشیمیائی کارخانه های کشور تا سال ۲۵۳۸ به حدود یک میلیون و هشتصدهزارتن خواهد رسید، درسال ۲۵۳۸ بیش از هشتصدهزارتن کودشیمیائی مازاد برمصرف داخلی وجودخواهد داشت.

✱ دربازرسی نوبت دوم از کارخانه های ریسندگی و بافندگی فومنات، کارخانه پارس توشیبا و کارخانجات الکتریکی ایران رشت، هیات بازرسی مشاهده نموده است که نسبت به رفع نواقصی که دربازرسی نوبت اول مشاهده شده بود، اقدامات اساسی بعمل آمده و پروژه های استفاده از حداکثر ظرفیت ماشین آلات و کاهش ضایعات دراین کارخانجات، با کوشش و تلاش چشمگیر مسئولان آنها بموقع اجرا گذاشته شده است.

این کارخانه ها تولیدات خود را از نظر کمی و کیفی توسعه داده و نسبت به آموزش نیروی کارگر و تقویت کادرمدیریت مجرب اقدام نموده‌اند. درکارخانه ریسندگی و بافندگی فومنات تولید روزانه انواع پارچه از سیزده هزار متر به بیست و پنج هزار متر افزایش یافته و شرکت سهامی الکتریکی ایران درزشت میزان تولید خود را به ۸۶٪ ظرفیت طراحی شده رسانده است و تولید کارخانه پارس توشیبا به صددرصد ظرفیت طراحی شده رسیده است. بازرسیهای نوبت دوم از این سه کارخانه نتایج سودمند اجرای نظام بازرسی و پی‌گیری را نمایان میسازد و نشان میدهد که واحدهای تولیدی مملکت امکان و آمادگی تولید و بهره‌وری بیشتر را تا حدرسیدن به سطح استانداردهای بین المللی دارند

بقیه در صفحه ۲۸

کلید ایمنی
را ما بخاطر شما اختراع کردیم

۶ سال پیش، ما کلید ایمنی را بخاطر شما اختراع کردیم.

هفته ای نبود که در روزنامه ها خبری از انفجار گاز نخوانید. ما بعنوان یک تولید کننده بزرگ و پیشگام علل این انفجارها را هم در اجاقهای داخلی و هم در اجاقهای خارجی بررسی نمودیم.

تعدادی از این انفجارها بخاطر سهل انگاری در نصب و تعدای دیگر بخاطر باد و خاموش شدن شعله و سپس تراکم گاز بود که به انفجار منتهی میشد، و تعدادی دیگر بخاطر بازی‌گوشی بچه ها و یا عدم اطلاع خدمتکار منزل از طرز کار با اجاق گاز.

برای پیشگیری از این خطرات، مهندسین آردل کلیدایمنی را اختراع کردند (ثبت شده بشماره ۱۰۷۳۱) تاکدبانوی‌خانه بتواند با قفل‌کردن اجاق، با خیال راحت‌بکارهای خود رسیدگی‌کند. ازطرفی دیگر، طرحی برای یک‌پیلوت چهارطرفه تهیه شد تا ازوزش بادو سر رفتن غذا مصون باشدو بمجردخاموش‌شدن هر یک از شعله هادوباره‌آنرا روشن‌کند. اجاقهای آردل مدل رکسانا و آریتا با این تجهیزات بشما عرضه شد.

در تجهیزات آشپزی آنها نیز احتیاجات خانواده های ایرانی را در نظر گرفتیم: دیگ و قابلمه های ما از خارجی ها بزرگتر است، پس شعله ها را بزرگتر و سطح اجاق را فراختر ساختیم. لذیذترین غذاهای ما با برنج تهیه میشود، پس یکی از شعله های رکسانا را به پلو پز تبدیل کردیم. ما ایرانی ها انواع کباب را دوست داریم، پس دور فلکتور به شعله فراضافه کردیم تا بانوی خانه در آن کباب تهیه کند. بانوی خانه گاهی میل دارد غذاهای فرنگی تهیه کند، پس فر آنرا به ترموستات و ترموکوپل مجهز کردیم.

اجاقهای آردل که در وهله نخست بخاطر امتیازات ایمنی مورد استقبال شما قرار گرفتند، بعداً بخاطر تجهیزات آشپزی محبوبیت یافتند.

حتی با ورود اجاقهای خارجی نیز محبوبیت اجاقهای آردل روز افزون است. تنها در سال گذشته، شما ۳۵ درصد بیش از سال قبل از ما اجاق خریدید. ما از لطف شما متشکریم. این انگیزه ایست برای ما تادر مرغوبیت هرچه بیشتر محصولات خود کوشش کنیم و تسهیلات سرویس و لوازم یدکی خود را در سراسر ایران گسترش دهیم.

پیوند ما با شما ناگسستنی است.

آردل ARDEL
HOME APPLIANCES لوازم منزل
تهیه‌کننده مطمئن‌ترین لوازم منزل

سازمان تبلیغاتی ترکیان

از سوی بازرسان شاهنشاهی اعلام شد

علل تأخیر در چند پروژه برق

در اجرای پروژه های برق رامین و چندنیرو گاه دیگر، تاخیر شده است

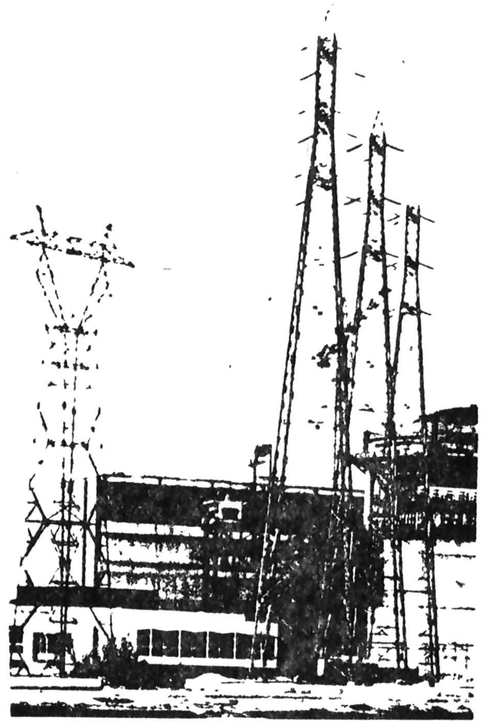

گزارش بازرسی های کمیته «امورنیرو» کمیسیون شاهنشاهی از پروژه های مربوط به رفع تنگناهای برق مربوط به ماده ۸ فرمان مورخ ۱۶ آبانماه ۲۵۳۵ شاهنشاهی

اعضاء هیأت بازرسی کمیته امورنیروی کمیسیون شاهنشاهی دربهمن واسفند ماه سال ۲۵۳۶ از پایان و پیشرفت کار بیست وهفت پروژه شامل ۱۷ پروژه مربوط به احداث وراه اندازی ۲۹ واحد تولید نیرو وده پروژه زمان بندی شده خطوط وپستهای انتقال نیرو مربوط به تامین برق کشوردراستانهای خوزستان ـ کرمانشاهان ـ آذربایجان شرقی ـ خراسان واستان مرکزی بازرسی نموده است. گزارش کامل این بازرسی ها درپنجاه وسه صفحه تنظیم وبه دولت ابلاغ شده است واکنون نتایج حاصله از این گزارشها باستحضار میرسد:

ـ هیأت بازرسی گزارش داده است که دو پروژه مربوط به نصب دوواحد ۱۵۰۰ کیلوواتی درقلعه آقا حسن جلوتر از برنامه زمان بندی شده انجام گردید وهشت پروژه مربوط به نصب واحد ۳۲ مگاواتی گازی شماره ۲ کرمانشاه، احداث خط ۶۳ کیلوولت از بهرنگ به پست شماره ۱ و۲ کاشان، نصب واحد ۳۲ مگاواتی شماره ۴ نیروگاه ری، نصب وراه اندازی یک واحد ۷۵۰ کیلوواتی درسراب، نصب ۱ واحد دیزلی ۵۰۰ کیلوواتی درکاشان، نصب ۲ واحد دیزلی ۵۰۰ کیلوواتی درقاین، احداث پست ۱۳۲ کیلو ولت سیمان بهبهان، نصب واحد ۳۲ مگاواتی شماره ۳ نیروگاه ری، برطبق برنامه زمان بندی شده پایان یافته وتعداد هشت پروژه مربوط به: احداث پست ۶۳ کیلوولت شماره ۱ درکاشان، احداث پست ۶۳ کیلوولت شماره ۲ درکاشان، احداث پست ۲۳۰ کیلوولت بهرنگ، نصب واحدهای گازی ۳۲ مگاواتی شماره ۱ و۲ تبریز، احداث پست ۱۳۲ کیلوولت کیان پارس، احداث پست ۲۳۰ کیلوولت تیکمه داش بستان آباد، احداث پست ۴۰۰ کیلوولت نیروگاه جدید تبریز، احداث پست ۲۳۰ کیلوولت اهر، برطبق برنامه زمان بندی شده پیشرفت داشته است.

پروژه های نصب سه واحد ۱۵۰۰ کیلوواتی دیزلی درگناباد بعلت مفقود شدن ترانسفورماتور وتابلوهای فرمان درگمرک خرمشهر و۲ واحد ۳۰۰۰ کیلوواتی وسه واحد ۱۵۰۰ کیلوواتی دیزلی دربیرجند به سبب صدمه دیدن تعدادی از تابلوها درحین حمل ونقل ونصب وراه اندازی یک واحد ۷۵۰ کیلوواتی دراهر که چندین سال درشهرستان سراب مورد بهره برداری بوده ونیاز به تعمیرات اساسی داشته وپروژه برق رسانی به مرکز حوزه عمرانی سلطان آباد بعلت بالا بودن سطح آب دررودخانه مارون درمحل تقاطع خط انتقال نیروبا رودخانه، درمهلت مقررپایان نیافته است وهیات بازرسی بنابردلائل موجود تأخیر را موجه میداند.

تاخیر درپروژه رامین

کنتاکتورمولدبرق کرمانشاه سوخت

هیأت بازرسی درمورد نیروگاه ۳۱۵ مگاواتی رامین گزارش داده است که بطور کلی عقب افتادگی فعلی فعالیت های دردست اجرای واحد شماره ۱ این نیروگاه، بهره برداری از واحد مذکور را بمدت ۶ ماه نسبت به برنامه تعهد شده به تأخیر می اندازد. این تأخیر مورد تأیید مهندس ناظر (شرکت کاترم فرانسه) وهمچنین کافرما (شرکت توانیر) است. بموجب سوابق امر، کارفرما ومهندس ناظر نگرانی خود را از عدم پیشرفت کارطرح ونارسائی های عملیاتی وپرسنلی پیمانکار (شرکت تکنوپروم اکسپورت) شوروی ابراز نموده وشرکت توانیر نیز کرارا به پیمانکار اخطار کرده ومراتب را به وزارت نیرو اطلاع داده است.

هیات بازرسی شرکت تکنوپروم اکسپورت وپیمانکاران دست دوم شرکت مذکور را مسئول تأخیر تشخیص داده است.

ـ واحدگازی ۳۲ مگاواتی شماره ۱ کرمانشاه از شرکت «آسک» بلژیک خریداری وتحویل موقت شده است. درتاریخ ۲۳ آذرماه ۲۵۳۶، بعلت بروز اشکال درکنتاکتورها وپایه فیوزها، واحد مذکور دچار حریق گردیده واتاق فرمان آن سوخته واز مدار خارج شده است. برطبق اظهار نمایندگان وزارت نیرو، پیمانکار اخیرا موافقت کرده است که به هزینه خود اتاق فرمان را وارد ونصب نماید. واحدهای شماره ۲ و۳ زرگان دارای نقایصی مشابه واحد کرمانشاه بود وبطور کلی درسیستم فرمانهای خود کار تجهیزات کمکی واحدهای ۳۲ مگاواتی گازی شرکت «آسک» بلژیک، عیوب ونواقص مذکور وجود دارد.

نیروگاه تبریز

هیأت بازرسی شرکت آسک، پیمانکار پروژه، ومهندسین مشاور مونتکو و همچنین کارفرما، شرکت توانیر را مسئول تأخیر تشخیص داده است.

ـ نیروگاه ۷۳۴ مگاواتی حرارتی تبریز از کنسرسیوم آلستوم ـ هیتاچی خریداری گردیده است. درتارخ بازرسی از ده فعالیت عمده این نیروگاه که طبق برنامه بایستی دردست اجرا باشد تماما مواجه با تاخیر تشخیص داده شد. ضمن بررسی سوابق، مشخص گردید که تأخیر واحدهای شماره ۱ و۲ این نیروگاه تا تاریخ بازرسی به مدت ۶ ماه مسلم است. دراین مورد نمایندگان وزارت نیرو اظهار نمودند که چون این موضوع با بروز اشکال دربهره برداری از نیروگاه سد رضاشاه کبیر که پیمانکار آن (شرکت آلستوم فرانسوی) عضو کنسرسیوم پیمانکاران نیروگاه تبریز است هم زمان بود، از نظر تعیین تکلیف وضع پیمانکار مذکور در ایران، تاخیری نیز درامضاء قرار داد وامی بوجود آمد.

هیأت بازرسی شرکت توانیر، کارفرمای پروژه، مهندسین مشاور کامیران وپیمانکار (شرکت آلستوم عضو کنسرسیوم) را مسئول تأخیر معرفی نموده است.

ـ بنا به گزارش هیأت بازرسی پست ۱۳۲ کیلوولت سیمان بهبهان آماده بهره برداریست ولی کارخانه سیمان بهبهان، که این پست بمنظور تأمین برق آن ساخته شده است، برای بهره برداری از پست مذکور آماده نیست.

پیشنهادها:

✱ هیأت بازرسی کمیسیون شاهنشاهی درمورد نیروگاه رامین ـ اهواز پیشنهاد کرده است که با توجه به حجم عملیاتی که پیمانکار برای جبران عقب افتادگی ارائه نموده وبیشتر انها برای ایام تابستان، فصلی که کارکردن درمنطقه خوزستان بسیار دشوار است، درنظر گرفته شده، بنحوی اقدام گردد که قبل از شروع فصل گرما قسمت عمده کارهائی که بایستی درفضای باز ودرزیر آفتاب انجام گیرد، خاتمه یابد. با توجه به اظهارات نمایندگان پیمانکار، چون کلیه نقشه های اجرائی توسط مهندس ناظر «کاترم» درتهران بررسی وتأیید می شود واین امر باعث تأخیرهای قابل توجهی میگردد، پیشنهاد شده است، دفتر مسئول بررسی وتأیید نقشه ها به محل کار انتقال داده شود. شرکت توانیر نیز درمورد ایجاد محل مسکونی جهت کارکنان نیروگاه زرگان ورامین که از نظر جذب نیروی انسانی مورد نیاز این نیروگاه ها ضرورت دارد اقدام نماید.

✱ با توجه به اینکه تعداد ۱۲ واحد گازی ۳۲ مگاواتی از شرکت «آسک» بلژیک برای نیروگاه های اهواز، ری وکرمانشاه خریداری ونصب گردیده که همه این واحدها دارای عیوب ونواقص مشابهی است، بنحوی اقدام شود که واحدهای مذکور قبل از تابستان امسال بطور کامل آماده بهره برداری قطعی باشند.

✱ دربازدید از پروژه های برق رسانی روستائی مشاهده شده است که درپستهای ترانسفورماتور هوائی درطرف خروجی فشار ضعیف ترانسفورماتورها هیچگونه حفاظتی منظور نشده ودرنتیجه هرنوع اتصالی درسمت مصرف، مستقیما بطرف فشار قوی منتقل واحتمال سوختن ترانسفورماتور وجود دارد. بنابراین هیات بازرسی پیشنهاد نموده است که درنقاط دوردست که رسیدگی به تجهیزات الکتریکی دشوار است، نسبت به نصب دستگاههای حفاظتی طرف فشار ضعیف اقدام شود.

✱ با توجه به تأخیر درنیرورسانی به مرکز حوزه عمرانی سلطان آباد رامهرمز، بخاطر بالا آمدن سطح آب رودخانه که مانع نصب پایه ها گردیده، پیشنهاد شده است درطرحهای روستاهای دوردست با توجه به فصول پرآبی رودخانه ها، عملیات نصب پایه درمسیر رودخانه ها را زودتر از شروع فصل بارندگی ودرموقع مناسب انجام دهند.

✱ با توجه به افزایش بار مصرفی کاشان وصنایع مربوط درتابستان ۲۵۳۶ واینکه نیروگاههای موجود درکاشان قادر به تامین برق مورد نیاز درتابستان سال ۲۵۳۷ نخواهند بود، توصیه شده است که شرکت برق منطقه ای اصفهان پی گیری لازم را بنحوی معمول دارد که هیچگونه تأخیری درشروع بهره برداری از پستهای ۶۳ کیلوولت شماره ۱ و۲ کاشان واحداث پست ۲۳۰ کیلوولت بهرنگ بوجود نیاید.

✱ درمورد نیروگاه گازی وپست انتقال ری که از نیروگاهها وپستهای بزرگ تهران خواهد شد وحدود یکهزار مگاوات قدرت الکتریکی تولید وانتقال خواهد داشت هیأت بازرسی پیشنهاد کرده است که شرکت مخابرات ایران سریعا نسبت به تأمین تلفن های لازم این نیروگاه اقدام نماید وشرکت توانیر هم اقدامات لازم را نسبت به اجرای پروژه خانه سازی معمول دارد.

بازرسان بازرسی ویژه نظامی: سپهبدایرج مقدم ـ تیمور لکستانی ـ سرگرد مسعود کتال محسنی

نمایندگان وزارت نیرو: منوچهر معتمد وزیری ـ احمد علی صادق وزیری (عضوعلی البدل)

نماینده وزارت صنایع ومعادن: غلامرضا غیورفر

کارشناس ومسئول کمیته امور نیرو: محمود قانعی

✱✱✱

اوامر ملوکانه

گزارش بازرسی ها از شرف عرض پیشگاه مبارک ملوکانه گذشت واوامر مطاع همایونی مبنی برپی گیری ورفع معایب از طریق کمیته هم آهنگی سازمان برنامه وبودجه به دولت شرف صدور یافت. ذات اقدس شاهانه همچنین مقرر فرمودند وزارت نیرو پیمانکار نیروگاههای گازی ۳۲ مگاواتی را باید مکلف سازد دراسرع وقت نسبت به رفع معایب اقدام کند که کمبود برق پیش نیاید.

یازدهمین جلسه عمومی کمیسیون شاهنشاهی

بازرسان کمیسیون شاهنشاهی پیشنهاد کردند: وزارت بازرگانی از ورود انواع میوه که جزو مواد غذایی ضروری نیست جلو گیری کند

سازمان برنامه وبانک مرکزی، مسئول تأخیر خرید مرکبات شمال معرفی شدند

خرید حبوب، به علت تفاوت قیمت فاحش در بازار آزاد و تعیین قیمت انجام نگرفته است

گزارش بازرسی های کمیته «امورتعاون» کمیسیون شاهنشاهی از پروژه های رفع نارسائی های تعاونی ها، مربوط به ماده ۶ فرمان مورخ ۱۶ آبان ماه ۲۵۳۵ شاهنشاهی

هیأتهای بازرسی کمیته امور تعاون کمیسیون شاهنشاهی در ماههای بهمن و اسفند سال ۲۵۳۶ از طرحهای زمان بندی شده مربوط به رفع نارسائی های تعاونی های روستائی، مصرف شهری و مصرف کارگری در شهرهای مشهد، تربت جام، نیشابور، اراک، سمنان، رضائیه، برازجان، بوشهر، رشت، رودسر، شهسوار، آمل، شاهی و تبریز بطور اتفاقی بازرسی نموده اند. گزارش کامل نتایج این بازرسی ها در بیست و سه صفحه تنظیم و به دولت ابلاغ شده است و اکنون نتایج حاصله از این گزارشها باستحضار میرسد:

پروژه های مربوط به برنامه رفع نارسائی های شرکتهای تعاونی روستائی:

گزارش بازرسی از پانزده پروژه حاکی است که اجرای پروژه خرید گندم در استان خراسان با برنامه زمانی منطبق بوده است، پروژه آموزش هیأت مدیره و بازرسان شرکتهای تعاونی روستائی خراسان برطبق برنامه انجام گرفته است، پروژه های تکمیل عملیات ساختمانی دو انبار ۵۰۰۰ تنی و ۱۰/۰۰۰ تنی در رشت، تکمیل یک انبار ده هزار تنی و یک انبار ۵۰۰۰ تنی در آمل، احداث دو انبار ۲۵۰ تنی و یک انبار ۵۰۰ تنی در بوشهر، تکمیل عملیات ساختمانی یک انبار ۲۵۰ تنی در بوشهر، تکمیل عملیات ساختمانی سه انبار ۲۵۰ تنی در برازجان و تکمیل عملیات ساختمانی چهار دستگاه خانه سرپرستان حوزه های تعاونی بوشهر برطبق برنامه زمانی پیشرفت داشته است. وضع پیشرفت بقیه پروژه ها باین شرح است.

- پروژه خرید حبوب در استان خراسان، بعلت اینکه قیمت محصول لوبیا در بازار آزاد در فصل برداشت محصول دو برابر قیمت تعیین شده بوسیله اتاق اصناف برای خرید از کشاورزان بوده، عملی نگردیده است. هیأت بازرسی دستگاه اجرائی را از مسئولیت مبری دانسته است.

- گزارش بازرسی از پروژه تکمیل عملیات ساختمانی خانه سرپرست حوزه تعاونی در تربت جام حاکی است که اصولا درآن محل خانه ای احداث نگردیده تا نسبت به تکمیل عملیات ساختمانی و تامین آب و برق آن اقدام شود. در این مورد مدیر عامل سازمان مرکزی تعاون روستائی ایران اظهار داشته است که احداث خانه سرپرست حوزه تعاونی در تربت جام، بعلت بالا رفتن قیمت ها، با اعتباری که پادار شده بود میسر نشده و در پایان سال مذکور در برنامه زمان بندی سال ۲۵۳۶ اعتباری برای تکمیل همین ساختمان منظور شده ولی چون اعتبار مورد نیاز در آذرماه در اختیار سازمان مرکزی تعاون روستائی قرار گرفت فصل زمستان فرارسیده بود، ساختمان این خانه میسر نشد و در نتیجه اجرای پروژه تکمیل عملیات ساختمانی آن هم منتفی گردید.

هیأت بازرسی، سازمان مرکزی تعاون روستائی را بعلت اشتباه در تنظیم و ارائه برنامه زمانی تکمیل ساختمانی که اصل آن وجود نداشته مسئول تشخیص داده است.

خرید مرکبات

هیأت بازرسی گزارش داده است که در حدود هشتاد و سه در صد از پروژه خرید مرکبات از باغداران استانهای گیلان و مازندران، که قرار بوده در تاریخ ۲۵۳۶/۱۲/۱۵ پایان یابد، اجرا نشده است.

گزارش هیات بازرسی حاکی است که در خرداد ماه سال ۳۶ دستور پرداخت مساعده نقدی و دادن کود و سموم دفع آفات به باغداران مرکبات صادر و اجازه شروع خرید پرتقال در دی ماه به تعاونیهای روستائی استانهای گیلان و مازندران ابلاغ شده است، در صورتیکه موقع مناسب برای پرداخت مساعده نقدی و دادن نهاده های کشاورزی به باغداران بمنظور جلوگیری از سلف فروشی محصول، در فروردین ماه و زمان مناسب برای خرید محصول آذرماه است. چون این اقدامات در سال گذشته با تاخیر انجام گرفته، باغداران شمال بخصوص آنها که به سبب احتیاج مجبور بوده اند محصول خود را هرچه زودتر بفروش برسانند، نتوانسته اند از مزایای پروژه خرید پرتقال بوسیله تعاونیهای روستائی بهره مند شوند.

بنا به اظهار باغداران، در سال گذشته به سبب ورود مرکبات خارجی در طول سال، فروش محصول داخلی در بازار با اشکال مواجه بوده است و اکثر باغداران از ادامه مراقبت و رسیدگی به باغهای خود مأیوس شده و برای کار و دریافت اجرت به شهرها رفته اند ولی اقدامات دولت در سال گذشته در مورد منع ورود میوه در طول فصل زمستان و همچنین وارد بازار شدن تعاونیهای روستائی برای خرید محصول، ولو آنکه دیر شروع کرده اند و حسن سلوک و بی نظری ماموران تعاونیهای روستائی، باعث دلگرمی و امیدواری باغداران مرکبات شده است.

نظریه هیات بازرسی

هیات بازرسی با توجه به توضیح مدیر عامل و یکی از اعضاء هیات مدیره سازمان مرکزی تعاون روستائی و استماع توضیحات نمایندگان بانک مرکزی ایران و سازمان برنامه و بودجه، عدم اجرای کامل پروژه را معلول وجود تشریفات و مکاتبات زائد اداری بین سازمان برنامه و بودجه و بانک مرکزی ایران و همچنین محافظه کاریهای زیاده از حد دستگاههای مذکور و احتراز از قبول مسئولیت بخاطر احتمال عدم وصول و باز پرداخت قسمتی از اعتبار تنخواه گردان مربوط به خرید محصولات کشاورزی دانسته و سازمان برنامه و بودجه و بانک مرکزی را مسئول این تاخیر تشخیص داده است.

- گزارش بازرسی از پایان کار پروژه خرید محصولات دامی در آذربایجان شرقی حاکی است که سازمان تعاون روستائی دو فقره دستور عمل یکی در مورد خرید پنجاه تن پنیر لیقوان و دیگری راجع به خرید کلیه شیر تولیدی در حوزه لیقوان برای تبدیل ان به پنیر به نحوی که حداقل دویست تن پنیر تولید گردد به سازمان تعاون روستائی آذربایجان شرقی ابلاغ نموده است. چون موعد انعقاد قرارداد و پرداخت مساعده نقدی برای خرید شیر تولیدی دامداران، که میبایست حداکثر در اوائل پائیز سال قبل عملی شده باشد، سپری گردیده بود، از این رو سازمان تعاونی روستائی استان آذربایجان شرقی در صدد برآمد که پنیر آماده لیقوان را خریداری نماید و چون بازرگانان حاضر نشدند پنیر را به قیمت مورد نظر سازمان تعاونی روستائی که پائین تر از نرخ اتاق اصناف تبریز برای خرده فروشی پنیر لیقوان درجه یک بوده است، بفروش برسانند، از این رو خرید پنیر به نرخ پیشنهادی بازرگانان دور از مصلحت تشخیص داده شده و در نتیجه پروژه، بموقع اجرا در نیامده است.

هیات بازرسی، سازمان مرکزی تعاون روستائی را از لحاظ انصراف از خرید پنیر آماده از بازرگانان، که خود واسطه بحساب می آیند، مبری از مسئولیت تشخیص داده ولی از نظر عدم اجرای پروژه بخاطر نپرداختن بموقع مساعده به دامداران، سازمان مذکور را مسئول شناخته است.

- هیات بازرسی گزارش داده است که پروژه تکمیل ساختمان انبار دویست و پنجاه تنی آمل ۹۸٪ عقب ماندگی دارد و یکی از دو انبار پنج هزار تنی آمل اصولا وجود ندارد.

در مورد ساختمان انبار ۵۰۰۰ تنی آمل، مدیر عامل سازمان مرکزی تعاون روستائی چنین توضیح داده است. «دربرنامه زمانی ارائه شده اشتباها بجای کلمه «بابل» شهرستان آمل نوشته شده که برنامه زمان بندی یکی از آنها قبلا ارائه گردیده است و برنامه زمان بندی انبار دوم نیز بزودی تقدیم خواهد شد.»

به تشخیص هیات بازرسی مسئولیت عدم اجرای کامل پروژه تکمیل عملیات ساختمانی انبار دویست و پنجاه تنی و همچنین اشتباهی که در تنظیم و ارائه برنامه زمانی مربوط به دومین انبار پنج هزار تنی آمل شده است، متوجه سازمان مرکزی تعاون روستائی است.

- بنا به گزارش بازرسان یک انبار ده هزار تنی و یک انبار پنج هزار تنی اتحادیه شرکتهای تعاونی روستائی رشت که به سبب نقص طرح و غیر مقاوم بودن مصالح ساختمانی با ریزش برف سنگین در زمستان سال ۲۵۳۴ خراب شده بود، با هزینه ای معادل پانزده میلیون ریال بازسازی شده است.

- در انبار نیمه تمام شرکت تعاونی روستائی ده کهنه برازجان مقدار سیمان مصرف شده در بلوکهای سیمانی دیوارها کافی نبوده و ماسه آن نیز شسته نشده و برخلاف قرار داد مربوط جوف بلوک ها با ملات کافی پر نشده بود. به تشخیص هیات بازرسی نقایص مذکور ناشی از قصور مهندسان ناظر بوده است. ذکر این نکته ضروریست که نظیر این نواقص در بعضی از ساختمانهای مشابه در سایر استانها نیز مشاهده شده است.

در مدت یک ماه ۱۰۰ دستگاه ماشین تراش ممنوع الورود به کشور وارد شده است

پروژه مطالعات مقدماتی فاضلاب تهران پایان یافت

گزارش بازرسیهای «کمیته امور طرحها و برنامه‌های عمرانی» کمیسیون شاهنشاهی از طرحها و پروژه های ناتمام عمرانی مربوط به فرمان مورخ ۱۶ آبانماه ۲۵۳۵ شاهنشاهی

هیأت بازرسی کمیته امور طرحها و برنامه های عمرانی کمیسیون شاهنشاهی در ماههای دی، بهمن و اسفند سال ۲۵۳۶ از طرحها و پروژه های تکمیل و توسعه ماشین سازی تبریز، ایجاد فاضلاب شهر تهران، تولید مواد اولفین و آروماتیک و طرح ایجاد مجتمع صنایع چوب و کاغذ مازندران در استان های آذربایجان شرقی، تهران، خوزستان و مازندران بازرسی نموده است.

گزارش کامل این بازرسیها در چهل و سه صفحه تنظیم و به دولت ابلاغ شده است و اکنون گزارش نتایج حاصل از بازرسیها باستحضار میرسد:

طرح تکمیل و توسعه ماشین سازی تبریز وابسته به سازمان گسترش و نوسازی صنایع:

گزارش بازرسی از دوازده پروژه این طرح شامل پروژه های: الکتروموتورسازی، پمپ و شیر فلکه سازی، دیزل سازی، تولید ماشین های نساجی، تولید ماشین های ابزار، ابزارسازی، کمپرسورسازی، تولید فورک لیفت و آهنکاری، ریخته گری و آهنگری، تولید قطعات هیدرولیکی، تأسیس مراکز تحقیقات صنایع سنگین، که هدف از احداث کارخانه ماشین سازی تبریز بوده است، و همچنین بازرسی از پروژه محوطه سازی و تأسیسات مربوط حاکی است که اجرای این طرح بر طبق برنامه زمان پیشرفت داشته است.

گرچه این طرح از لحاظ برنامه جدید تأخیر ندارد و مدیران، مهندسین و کارگران این مجموعه عظیم صنعتی با علاقه، پشتکار و کارائی لازم مشغول فعالیت هستند، ولی برمبنای برنامه زمان بندی شده قبلی تأخیر هائی از نظر تکمیل ساختمانها و نصب ماشین الات داشته است که ذکر علل آن از لحاظ کمک به پیشرفت کار و خاتمه یافتن پروژه های طرح در موعد های مقرر، حائز اهمیت است. بنظر هیات بازرسی علل اصلی این تاخیر ها عبارتند از: مطالعات ناقص فنی و اقتصادی اغلب پروژه ها، همکاری نکردن شرکاء خارجی دردادن لیسانس و مشارکت به جهات مختلف، بی دقتی مهندسین مشاور در برآورد ها و طرح ریزی ها و کوتاهی مقاطعه کاران در انجام تعهدات خود، و پیش بینی نکردن شاخص های اقتصادی و تعدیل بها در اجرای قسمت فنی پروژه ها به نحوی که مجری طرح مجاز به تعدیل قیمت تجهیزات از اعتبارات قسمتهای فنی بنفع سایر عوامل پروژه کاسته میشود.

انبار شدن محصولات داخلی

گزارش بازرسان از مشکلات اقتصادی و فنی طرح حاکی است که بررسی های دقیق آماری و اقتصادی که ناظر برآینده باشد بعمل نیامده و همه عوامل بطور مبهمی بنفع عامل انتقال تکنولوژی تضعیف گردیده است. ضعف مدیریت مالی و بازرگانی و فنی سبب شده است که بازپرداخت اصل و بهره وامها و سایر هزینه های تولید بالا رود و نیز باتکاء ممنوعیت ورود تولیدات مشابه، به محاسبه قیمت تمام شده و تقلیل آن توجهی مبذول نگردد. حدود و میزان توسعه پروژه ها مشخص نیست و پروژه ها، به تبعیت از شم مهندسی یا تجاری مسئولان و مجریان، دائما درحال تغییرند. هنوز استانداردهای مشخصی برای اندازه گیری و تعیین کیفیت محصولات بوجود نیامده و در نتیجه اجرای فنی برخی از طرحهای صنعتی، که از اواع ماشین آلات ساخت ایران می توانست در آن سهمی بسزا داشته باشد، بطور دربست به صنایع خارجی و باصطلاح قابل اطمینان و مرغوب واگذار شده است.

بنابه اظهار مدیر عامل کارخانه ماشین سازی تبریز، در بررسی که از گمرک جلفا بعمل آمده است در مدت یک ماه یکصد دستگاه ماشین تراش ممنوع‌الورود وارد کشور شده است. نتایج این کوتاهی ها بفروش نرفتن و انبار شدن محصولات داخلی و احتمالا تغییر جهت دادن این صنایع است.

پیشنهادها:

- هیأت بازرسی پیشنهاد نموده است که مجری طرح از فن «مدیریت پروژه» بهره گیری نماید و با تشکیل جلسات منظم از نامه نگاریهای مرسوم در مثلث مجری - مشاور - مقاطعه کار، که هدف و نتیجه‌ای جز موجه جلوه دادن علل عدم پیشرفت کار ندارد، جلوگیری کند.

- سازمان برنامه و بودجه جه اعتبارات مورد لزوم طرح را برای استفاده از زمانهای مورد نیاز طرح تخصیص دهد و وظیفه خود را منحصرا در قالب تخصیص اعتبارات محدود ننماید، بلکه در اجراء بموقع طرح نظارت پی گیر بعمل اورد.

- طرح ایجاد فاضلاب شهر تهران «شرکت سهامی سازمان آب منطقه‌ای تهران»:

گزارش بازرسی از پنج پروژه زمان بندی شده این طرح حاکی است که پروژه های: بهبود سیستم دفع فاضلاب منطقه شهرآرا، احداث کانال قلعه مرغی و ابطحی و پروژه مطالعات مقدماتی فاضلاب تهران پایان یافته و پیشرفت دو پروژه جمع آوری فاضلاب و آبهای سطحی در نقاط مختلف شهر و مطالعات تکمیلی فاز ۱ و مطالعات فاز ۲ فاضلاب شهر تهران با برنامه زمانی منطبق است. بازدید محلی از حوضچه ته نشینی شهرارا نشان داده است که چون اقدامات انجام شده بمنظور هدایت هرز آب اساسی نبوده، هنوز محوطه حوضچه و اطراف آن آکنده از بوی عفونت است که علاوه برناراحت کردن ساکنان محل، از لحاظ بهداشتی نیز بدون خطر نیست. ضمنا یادآوری گردیده است که بیمارستانی نیز در جوار محل حوضچه در دست ساختمان است.

گزارش بازرسی از این طرح حاکی است که تا کنون سازمان مناسب و کافی برای این طرح در نظر گرفته نشده و این طرح فعلا توسط ۵ نفر مهندس، که مسئولیت های آنها نیز دقیقا روشن نیست و سه نفر از آنها نیز عهده دار مسئولیت های دیگری در طرحهای دیگر هستند، اداره میشود.

با اینکه شش ماه از تسلیم گزارش تکمیلی مرحله یکم گذشته است، دستگاه اجرائی و سازمان مسئول تا کنون به یازده فقره سئوال اساسی مهندس مشاور در خصوص تصویب گزارش مرحله یکم پاسخ نداده و بدون تصویب قطعی گزارش از مهندس مشاور خواسته شده است که مرحله دوم مطالعات اجرائی را آغاز نماید.

پیشنهادها:

درمورد پروژه بهبود سیستم دفع فاضلاب منطقه شهرآراء هیأت بازرسی توصیه نموده است که هرچه زودتر نسبت به احداث تصفیه خانه در محل دیگری، که به همین منظور پیش بینی شده است، اقدام نمایند و حوضچه فعلی از مسیر فاضلاب برچیده شود.

با توجه به آنکه طرح فاضلاب تهران از لحاظ بهداشتی و هم از وجوه اقتصادی و اجتماعی اهمیتی بسیار دارد، شایسته است که دستگاه منظم و مسئولی که از مدیریت کافی برخوردار باشد، بمنظور مطالعه، اجرا و اداره طرح تاسیس شود، و در مورد تربیت کارکنان فنی طرح که برای اجرای طرح اهمیت و فوریت دارد، اقدام لازم و شایسته صورت پذیرد.

طرح تولید مواد اولفین و آروماتیک:

بمنظور تولید مواد اولفین و آروماتیک یا هیدروکربورهای معطر مانند بنزن، زایلن ها و همچنین کلر و سود سوزآور، با همکاری شرکتهای با تجربه ژاپنی طرحی تهیه گردید و پس از مطالعات مقدماتی، در مهر ماه سال ۲۵۳۰ قرار داد اصلی بین شرکت ملی صنایع پتروشیمی ایران و شرکت میتسوئی و شرکاء امضاء و مبادله شد. متعاقب انعقاد قرارداد، شرکت میتسوئی باتفاق چهار شرکت دیگر ژاپونی شرکتی تشکیل داد. برآورد اولیه اعتبارات معادل سی و شش میلیارد و هفتصد و بیست میلیون ریال بود. بعدا بخاطر افزایش ظرفیت و نظر به احتیاج کشور به مواد پلاستیکی« » که پروژه کارخانه تهیه ماده اولیه پلاستیک یعنی « وینل کلراید » را به مجموع پروژه های طرح اضافه کرد، و علاوه برآن اعتبارات دیگری بمنظور تامین مسکن کارکنان و آموزش متخصص نیز به جمع اعتبارات افزوده شد، جمع اعتبارات طرح به رقم یکصد و چهل میلیارد ریال بالغ گردید.

گزارش بازرسی از طرح مذکور حاکی است که با آنکه آموزش کارکنان از جدیترین مشکلات شرکت است، ولی هنوز برنامه ریزی دقیق برای تامین نیروی انسانی انجام نگرفته است.

کمیته طرح ریزی دقیق برای تامین نیروی انسانی انجام نگرفته است.

کمیته «طرح ریزی عملیات شرکت» در گزارش خود پژوهش و توسعه را جزء عملیات مهم عنوان کرده است، ولی ملاحظه شده است که شرکت واحد پژوهش و توسعه را در ساخت کلی سازمان خود منظور ننموده است.

در زمینه فروش محصولات هنوز اقدام موثری برای تأسیس صنایع مکمل پتروشیمی در ایران بمنظور ایجاد بازارهای فروش داخلی صورت نگرفته است.

بنا بر گزارش هیات بازرسی، از دوازده پروژه این طرح، سه پروژه پایان یافته و پیشرفت ۹ پروژه دیگر منطبق با برنامه زمان بندی بوده است.

آب مورد نیاز مجتمع در زمان بهره برداری معادل یکصد و پنجاه هزار متر مکعب در شبانه روز محاسبه شده است که از طرح جامع آبرسانی بندر شاهپور باید تحویل داده شود. طرح آبرسانی مربوط به این مجتمع، که میبایستی در سال گذشته خاتمه یافته باشد، بنظر مهندس مشاور در نیمه دوم سال ۲۵۳۸ قابل بهره برداری خواهد بود.

هیأت بازرسی مشکلات و علل عقب ماندگی طرح آبرسانی را چنین گزارش داده است: مطالعات اولیه مهندس مشاور «تهران بوستون» کافی نبوده و بعضی عوامل منطقه‌ای در تهیه طرح مورد توجه قرار نگرفته است. همچنین مسئله باعث شده است که پیمانکاران نیز قصور خود را معلول نواقص کار مهندس مشاور بدانند. شرکت سهامی سازمان اب و برق منطقه‌ای خوزستان نیز بعلت ضعف کادر فنی نتوانسته است کار مهندس مشاور را نظارت و کنترل نماید.

در بازرسی از طرح شهرسازی و خانه سازی در منطقه جراحی واقع در بیست کیلومتری ماهشهر که از لحاظ فوریت امر به نیازهای مجتمع شیمیائی ایران و ژاپن مربوط می شود، مشاهده گردیده است که بطور کلی پایان طرح مذکور حدود ۲ سال از برنامه زمانی تأخیر دارد.

قرارداد طرح جامع شهر بین استانداری خوزستان و مهندس مشاور ماندالا اس. او. ام. بسته شده و بنابر توصیه مهندس مشاور، شرکت گسترش مسکن بعنوان برنده مناقصه انتخاب گردیده است. قرارداد تصریح میکند که نظارت بر اجرا بعهده مهندس مشاور محول است، با این حال مباشرت براجرای قرارداد عملیات زیر بنائی واحدهای مسکونی و ساختمان های تأسیساتی شهری به شرکت گسترش مسکن واگذار شده و مبلغ یکصد و شصت و هشت میلیون ریال از مبلغ قرارداد بابت مباشرت به این پیمانکار پرداخت گردیده است. قابل ذکر است که پس از پرداخت مبلغ مقرر به پیمانکار، کارفرما تکلیف مباشرت در هم آهنگی پروژه ها را از وی ساقط نموده است.

دربازدیدی که از تعدادی واحد های مسکونی بعمل آمد، مشاهده گردید که در نصب قطعات پیش ساخته دقت کافی نشده و قسمتهائی از قطعات پیش ساخته شکستگی و خوردگی داشته و با وجود این نصب شده است، و سایر قسمتها از جمله تاسیسات شهری، هنوز برای بهره برداری آماده نگردیده است.

بنظر هیات بازرسی شرکت گسترش مسکن و شرکت سهامی سازمان شهرسازی خوزستان وابسته به وزارت مسکن و شهرسازی در مورد این اشکالات مسئولیت داشته‌اند و در هنگام انعقاد قراردادها و انتخاب مهندسان مشاور و پیمانکاران، دستگاههای اجرائی مسئول می بایست دقت لازم بکنند و کارها را در حیطه مراقبت و نظارت خود بگیرند. ضمنا بعلت کوتاهی مهندس مشاور ماندالا و محاسبه نادرست پروژه های زیربنائی و ساخت معیوب قطعات توسط شرکت گسترش مسکن، پیمانکاری «اردیبهشت» نیز نتوانسته است کارهای مربوط به تأسیسات زیربنائی را بموقع اجرا کند.

نتیجه گیری و پیشنهادها:

طرح عظیم پتروشیمی ایران و ژاپن از جمله طرحهای بزرگی است که در تنوع بخشیدن به صنعتی کردن کشور مقام مهمی را حائز است.

بنظر هیأت بازرسی، عظمت طرح ایجاب می کند که مسئولان ایرانی بطور موثر در تصمیم گیری و محاسبات اقتصادی و فنی و نظارت براجرای طرح شرکت نمایند و اعمال مدیریت منحصر به دریافت گزارش و قبول پیشنهادها نشود. هیأت بازرسی توصیه مینماید که تکنیسین ها و کارشناسان ایرانی پابای کارشناسان

بقیه در صفحه ۳۰

بازرسی از پروژه های مربوط به رفع نارسائی های شرکتهای تعاونی مصرف شهری:

گزارش هیات بازرسی از پروژه آموزش هیات مدیره و مدیران عامل تعاونیهای مصرف شهری خراسان حاکی است که اجرای این پروژه در مقایسه با برنامه زمانی پیش بینی شده از نظر کمی سی و سه در صد کاستی دارد و به تشخیص هیات بازرسی، سازمان مرکزی تعاون وابسته به وزارت بازرگانی مسئول عدم اجرای کامل این پروژه است.

بازرسی از پروژه های مربوط به رفع نارسائی های شرکتهای تعاونی مصرف کارگری:

گزارش هیات بازرسی از بازرسی پایان کار پروژه تشکیل شرکتهای تعاونی مصرف کارگری در شهرستانهای نیشابور، مشهد، اراک، سمنان و رضائیه حاکی است که هفت شرکت تعاونی مصرف کارگری در شهرهای مذکور برطبق برنامه زمانی تشکیل شده است.

پیشنهادها:

هیات بازرسی کمیته امور تعاون توصیه نموده است:

- با توجه به اینکه معمولا پیمانکاران ازانجام کارهای ساختمانی در نقاط دور دست و روستاهای پراکنده خودداری میکنند، به رؤسای سازمانهای تعاونی روستائی استانها اختیار داده شود که، بدون تغییر در جمع رقم اعتبارات پیش بینی شده برای احداث ساختمانهای تعاونی هر استان، در موارد لازم قیمتهای ابلاغ شده از مرکز را به تناسب بعد مسافت و سایر هزینه ها، در سطح استان تغییر دهند و چون ساختمان خانه های مسکونی سرپرستان حوزه ها و انبار های تعاونی بایستی با رعایت شرایط اقلیمی هر منطقه احداث شود، اختیار لازم به مهندسان ناظر داده شود تا با توجه به اینگونه عوامل، در صورت لزوم تغییرات مناسب در نقشه‌های تیپ بدهند.

- در مورد پروژه خرید گندم توصیه شده است که کلیه مراکز خرید غله، که بوسیله تعاونیهای روستائی اعلام میگردد، بطور موثر در جمع آوری مازاد محصول کشاورزان حوزه عمل خود فعالیت داشته باشند.

- برنامه و شرایط خرید محصول مرکبات بوسیله تعاونیهای روستائی، در نیمه اول بهار هرسال اعلام و بمورد اجرا گذاشته شود تا باغداران از پیش فروش محصول به قیمت نازل خودداری کنند.

- نمایندگان باغداران، در کمیسیون هائی که برای تعیین شرایط و درجه بندی قیمت خرید میوه تشکیل میشود شرکت داده شوند.

- بمنظور حمایت از تولیدات کشاورزی و جلوگیری از زیاده روی در مصرف، وزارت بازرگانی از ورود انواع میوه، که جزو مواد غذائی ضروری نیست، جلوگیری بعمل آورده و نسبت به توسعه و تقویت شبکه توزیع اقدام لازم بنماید.

- در مورد پروژه خرید محصولات دامی هیأت بازرسی توصیه نموده است که وزارت کشاورزی و عمران روستائی ترتیبی فراهم آورد که سازمان مرکزی تعاون روستائی دامداران عضو شرکتهای تعاون روستائی را تشویق نماید تا راسا از مجموع شیر تولیدی خود پنیر تهیه کنند و بمنظور تسهیل این امر از طریق بانک تعاون کشاورزی برای ایجاد کارگاه پنیر سازی وام دراز مدت اعطاء گردد و صندوق عمران مراتع به دامداران لیقوان در حد امکان از جهت تحویل خوراک دام کمک کند.

بازرسان بازرسی شاهنشاهی: پرویز عاملی - احمد شاه پداغلو - هوشنگ شغفی - رمضانعلی برازنده - چنگیز حزین - سرهنگ حسن زنده نام - سرهنگ جواد رحیمی - علی اکبر غروی

نمایندگان وزارت کشاورزی و عمران روستائی: محمد حسین جزیره ای - منصور امامی (نماینده علی البدل)

نماینده وزارت بازرگانی: بهمن کشوری

نماینده وزارت کار و امور اجتماعی: هوشمند آشتی

نمایندگان حزب رستاخیز ملت ایران: قاسم مردانی کمالی - امیرعباس جهانی - کاظم تهامی

کارشناس و مسئول کمیته امور تعاون: هوشنگ مساعد

***

گزارش این بازرسی ها از شرف عرض پیشگاه مبارک ملوکانه گذشت و اوامر مطاع همایونی مبنی بر پی گیری و رفع نقایص از طریق کمیته هم آهنگی سازمان برنامه و بودجه به دولت شرف صدور یافت. ذات اقدس شاهانه همچنین مقرر فرمودند «کمیسیون شاهنشاهی» گزارش های بازرسی مربوط به پروژه های خرید مرکبات در استانهای گیلان و مازندران و خرید محصولات دامی در استان آذربایجان شرقی را که یا انجام نگرفته و یا بصورت ناقص اجرا شده است در کمیته تشویق و تنبیه مطرح کند.»

به منظور کنترل و بالا بردن سطح...

بقیه از صفحه ۲۷

محدودیت اختیارات مقامات محلی و لزوم مکاتبات مکرر و طولانی بین مدیرکل صنایع و معادن استان با اداره کل بازرگانی استان واداره بازرگانی استان با وزارت بازرگانی و بالعکس از مشکلات کارخانه ریسندگی و بافندگی فومنات رشت بوده است.

قطع مکررجریان برق

✱ گزارش بازرسیها نشان میدهد که یکی از علل عدم توفیق صنایع دراجرای پروژه های کاهش ضایعات و استفاده از حداکثر ظرفیت ماشین الات درسال گذشته قطع مکرر جریان برق و نوسان ولتاژ بوده است.

پیشنهادها:

✱ گمرک ایران از ورود مواد پی - وی - سی، که احیانا با استفاده از تعرفه های مختلف به کشور وارد میشود، جلوگیری بعمل آورد و شرکت ملی نفت ایران تأمین گاز سبک مورد نیاز مجتمع پتروشیمی آبادان را با درجه خلوص و مقدار تعیین شده مورد توجه قراردهد.

✱ وزارت صنایع و معادن، با همکاری اتاق بازرگانی و صنایع و معادن ایران، درزمینه ایجاد سازمان با صلاحیتی بمنظور کنترل و بالابردن سطح کیفیت محصولات داخلی که مرغوبیت آنها درافزایش تولید و کاهش ضایعات سایر واحدهای صنعتی کشور تاثیرمستقیم دارد بررسی و اقدام نماید.

✱ وزارت کار و امور اجتماعی با توجه به افزایش قابل ملاحظه تعداد کارخانجات دراستان خوزستان بررسیهای لازم را برای تعیین نیازهای صنایع موجود و توسعه های آینده به کارگران ماهر بعمل آورد و نسبت به ایجاد مراکز آموزش حرفه‌ای دراین استان و آموزش کارگران مورد نیاز کارخانجات از طریق صندوق کارآموزی اقدام نماید.

✱ با توجه به توسعه صنعت کاغذ سازی و نیاز شدیدی که درحال حاضر و درآینده به متخصصین این رشته درسطح کشور وجوددارد، وزارت علوم و آموزش عالی بمنظور تأمین نیروی انسانی ماهر اقدام به تدریس این رشته دردانشگاه ها بنماید ووزارت آموزش و پرورش درمورد تربیت تکنیسین ماشینهای کاغذ سازی و متخصصین لازم اقدام نماید.

✱ چون راههای موجوددرمنطقه بندرشاهپور، آبادان و اهواز جوابگوی نیازهای منطقه نیست، وزارت راه و ترابری با توجه به ایجاد واحدهای صنعتی جدید نسبت به توسعه و تکمیل راهها اقدام لازم بعمل آورد. نظربااینکه خدمات شهری، رفاهی و آموزشی با حجم سرمایه گذاری هائی که دراین منطقه صورت گرفته است، تناسب ندارد، توصیه میشود برنامه های جامع زیربنائی برای این منطقه تهیه و نسبت به رفع نارسائی های موجود اقدام شود.

✱ وزارت صنایع و معادن ووزارت بازرگانی با توجه به حجم تولیدات کارخانجات نساجی و با توجه به موجودی پارچه و لباس دوخته درکشورهم آهنگی لازم را با رعایت اصل رقابت صحیح و منطقی برای واردات پارچه بعمل آورند بطوریکه کارخانجات کشوربتوانند با حداکثر ظرفیت خود فعالیت داشته باشند.

***

بازرسان بازرسی ویژه نظامی: سرهنگ جعفرضائی فر - سرهنگ اسدبهروز - بیژن وزیری - میرهادی سیداصفهانی - ناخداسوم مهدی عظیمی - مهدی نوری - مجید اتحاد مردانگاهی - رحیم زمانیان

نماینده وزارت کار و امور اجتماعی: محمود شایان

نماینده وزارت صنایع و معادن: میرجواد رضائی

نمایندگان اتاق بازرگانی و صنایع و معادن ایران: حسن ایزدی - وحید علاقبند

نمایندگان حزب رستاخیز ملت ایران: ناصراسدی - محمود نورشعبانی

کارشناس و مسئول کمیته امور صنایع: محمد پیروزنیا

***

گزارش این بازرسی ها از شرف عرض پیشگاه مبارک ملوکانه گذشت و اوامر مطاع همایونی مبنی برپی گیری و رفع معایب از طریق کمیته هم آهنگ سازمان برنامه و بودجه به دولت شرف صدور یافت. ذات اقدس شاهانه همچنین مقررفرمودند گزارش بازرسی درمورد سه کارخانه بخش خصوصی که دربازرسی نوبت دوم ملاحظه شده است درمورد کاهش ضایعات و استفاده از حداکثر ظرفیت ماشین آلات خودکوشش قابل توجهی بخرج داده اند بمنظور تشویق به کمیته تشویق و تنبیه ارجاع شود.

هاشم معادی، رئیس کل گمرک ایران:

طرح زمان‌بندی کاهش تشریفات گمرکی در تمام گمرکات اجرا می‌شود

تجدید نظر در قوانین گمرکی، امسال پایان می یابد

هاشم معادی معاون وزارت امور اقتصادی و دارائی و رئیس کل گمرک ایران در کنفرانس مدیران وزارت امور اقتصادی و دارائی با اشاره به حجم روز افزون واردات و صادرات و نقش گمرک ایران در زمینه اعمال سیاست بازرگانی خارجی کشور اظهار داشت: در اجرای هدف های دولت در جهت رشد و توسعه اقتصادی از جمله حمایت از صنایع و تولیدات داخلی، تشویق سرمایه گذاری در بخش های مختلف صنعتی، بازرگانی، صرفه جوئی ارزی و تعادل در تراز پرداخت های خارجی، کاهش مصارف تجملی و غیر ضروری و ایجاد انگیزه های لازم برای توسعه صادرات گمرک سهم حساسی را ایفا میکند.

معادی افزود: در آمد صادراتی کشور هم اکنون ۱۲۴ میلیارد ریال پیش بینی شده و در ترکیب واردات نیز تغییرات مهمی بوجود آمده است.

بعبارت دیگر دراقلام وارداتی بخش مهمی به واردات کالا های اولیه و صنعتی اختصاص دارد و سهم این نوع کالا مرتبا رو به افزایش است.

طرح زمان بندی

رئیس کل گمرکات ایران سپس به برنامه های سال ۳۷ گمرکات کشور پرداخت و گفت: در این سال طرح زمان بندی کاهش تشریفات گمرکی در تمام گمرکات تعمیم داده خواهد شد ـ بنحوی که در پایان سال اجرای این طرح در کلیه گمرکات امکان پذیر باشد.

بهمین علت سیاست عدم تمرکز در کار های گمرکات و تفویض تمام اختیارات لازم به گمرکات شهرستانها پی گیری میشود.

تجدید نظر در مقررات گمرکی ترخیص اتومبیلهای مسافری کالاهای مسافری و تشریفات گمرکی بسته های پستی از جمله برنامه های گمرک ایران در سال جاری است.

تسهیلات تازه

در چار چوب این برنامه ها تسهیلات تازه و وسیعتری برای امور گمرکی اتومبیل مسافری، امانات پستی و امور مسافری فراهم میگردد و بسیاری از ضوابط تشریفات گمرکی این موارد کاهش و در پاره‌ای موارد بکلی حذف خواهد شد.

بموازات این اقدام اجرای برنامه های رفاهی کارکنان گمرک ایران گسترش می یابد و پرداخت وام و ایجاد مراکز مهد کودک ادامه خواهد یافت.

از سوی دیگر برنامه های آموزشی گمرک ایران از سال ۳۷ به سطح شهرستانها نیز تعمیم داده میشود تا امکان تحصیل فوق دیپلم و لیسانس امور گمرکی در تمام دبستانها میسر گردد.

معادی یادآور شد تجدید نظر در قانون امور گمرکی از چندی پیش توسط مقامات و کارشناسان گمرک ایران آغاز شده و بدنبال آن در سازمان و تشکیلات گمرک ایران نیز تجدید نظر خواهد شد.

۲٫۵ میلیون تن شکر، باید بصورت ذخیره در جهان وجود داشته باشد

کشور های عضو سازمان بین المللی شکر بدون مشارکت امریکا و شوروی آمادگی خود را برای تشکیل صندوقی از اول ژوئیه آینده اعلام کرده‌اند.

یکی از دیپلمات های امریکای لاتین که تصمیم کنفرانس اعضاء را اعلام میکرد گفت: کوچکترین تردید درباره تشکیل صندوق ذخیره ممکن است، باعث از هم پاشیدگی وضع فعلی قیمت شکر گردد.

تولید کنندگان شکر متعهد شده‌اند که درازای فروش هر تن شکر ۶/۱۸ دلار بصندوق ذخیره کمک کنند و با این حساب به قیمت هرپاندشکر ۰/۲۸ سنت اضافه میشود. بهمین دلیل واردکنندگان برای تشکیل صندوق هنوز تصمیم قاطع نگرفته‌اند.

دولت شوروی مدعی شده است که مقررات کشورش اجازه وضع مالیات های وارداتی را باین صورت نمیدهد و ایالات متحده هم که بزرگترین وارد کننده شکر در جهان و نیز یکی از اعضای قرار داد جهانی شکر است، هنوز بر این تصمیم صحه نگذاشته است. ممکن است تا اول ژوئیه که آخرین مهلت برای تشکیل صندوق است تصمیم خود را اعلام نکند.

موافقتنامه بین المللی که در پائیز گذشته در ژنو امضاء شد جزئیات مربوط به صندوق ذخیره را تشریح میکند.

طبق این مقررات باید ۲/۵ میلیون تن شکر بصورت ذخیره در جهان وجود داشته باشد.

جزئیات امر بدین صورت است که چنانچه از طرف یک تولید کننده شکر عضو سازمان بین المللی شکر به یک وارد کننده عضو شکر فروخته شود وارد کننده باید پولی بصندوق ذخیره بپردازد.

در صورتیکه از کشور عضو به یک کشور غیر عضو شکر فروخته شود باید کشور صادر کننده مالیات صادرات به صندوق بپردازد.

تولید کنندگان شکر پیشنهاد کرده‌اند چنانچه شوروی وایالات متحده در صندوق اعلام شوند با اجرای این مقررات موفق هستند.

بورس

در بورس تهران ۷۶/۳ میلیون ریال معامله شد

بر اساس گزارش بورس تهران دیروز ۷۶/۳ میلیون ریال اوراق بهادار بشرح زیر در سازمان بورس تهران مورد معامله قرار گرفت:

سهام بانکها و شرکتها ۱۸/۶ میلیون ریال. اوراق قرضه دولتی ۵۹۵/۶ هزار ریال و اوراق قرضه گسترس ۵۷/۱ میلیون ریال.

در روز مذکورنرخ سهام بانک شهریار ۵۰ ریال، کارتن سازی ۳۲۹ ریال، گسترش خزر ۱۰ ریال، دوچرخه و موتور سازی ۵۰ ریال افزایش و نرخ سهام ارج ۲۰ ریال وسیمان فارس ۳۵ ریال کاهش یافت.

معاملات سهام شرکت ها

نام شرکت	تعداد سهام معامله شده	قیمت آسمی	قیمت دیروز
بانک شهریار	۴۰	۱۰۰۰۰	۱۲۵۵۰
کارتن سازی ایران	۱۰۰	۱۰۰۰	۳۶۸۰
سرمایه گذاری بانکها	۱۵	۱۰۰۰	۱۰۰۰
سیمان تهران	۱۰۰	۱۰۰۰	۲۰۰۱
ارج	۱۲۰۰	۱۰۰۰	۲۴۰۰
نورد شهریار	۱۴۳	۱۰۰۰	۱۸۵۰
اعتبارات ایران	۲۰	۱۰۰۰	۱۸۰۰
توسعه صنعتی	۳۸	۱۰۰۰	۱۷۱۰
روغن نباتی پارس	۳۶۵	۱۰۰۰	۳۱۰۰
بانک صادرات ایران تمام سود	۱۲۱	۱۰۰۰۰	۲۵۰۰۰
بانک صادرات ایران بایک دوم سود	۱۶۴	۱۰۰۰۰	۲۴۳۰۰
بانک گسترش خزر	۱۱۵۰	۵۰۰	۵۸۰
سیمان فارس خوزستان	۷۵/۵	۱۰۰۰۰	۱۵۳۸۰
سرمایه گذاری ملی	۱۵	۱۰۰۰	۱۰۸۵
بانک صنایع	۱۳۳/۷۴	۱۰۰۰۰	۱۷۳۱۷
دوچرخه و موتورسیکلت سازی از محل ۸ درصد	۱۰۰	۱۰۰۰۰	۱۹۸۰۰

نیازمندیهای اقتصادی

نرخ خرید و فروش ارز در بانکهای کشور

نوع ارز	نرخ خرید	نرخ فروش
دلار امریکا	۷۰/۳۵	۷۰/۶۰
دلار کانادا	۶۳/۳۵	۶۳/۴۰
دلار استرالیا	۷۹/۸۰	۸۰/۱۵
پوند انگلیس	۱۲۷/۴۰	۱۲۹
مارک آلمان	۳۳/۳۵	۷۰
فرانک سوئیس	۳۳/۷۵	۳۶/۱۰
فرانک فرانسه	۱۵/۰۵	۱۵/۲۵
یکصد فرانک بلژیک	۲۱۳/۵۰	۲۱۵/۵۰
یکصد لیر ایتالیا	۸/۰۵	۸/۲۰
فلورن هلند	۳۱/۱۰	۴۵
کورن سوئد	۱۵/۰۵	۲۵
کورن نروژ	۱۲/۹۰	۱۳/۰۵
کورن دانمارک	۱۲/۳۰	۴۵
شلینگ اطریش	۴/۶۰	۷۰
یکصد ین ژاپن	۳۰/۹۰	۳۱/۲۵
یکصد روپیه هندوستان	۸۱۰	۸۳۰
دینار کویت	۲۵۲	۲۵۵/۵۰
دینار عراق	۲۳۸/۵۰	۲۴۱
دینار بحرین	۱۸۰	۱۸۵
ریال سعودی	۲۰/۱۵	۲۰/۶۵
درهم امارات متحده عربی	۱۷/۹۰	۱۸/۸۰

معاملات اوراق قرضه

نوع ورقه	تاریخ صدور	نرخ بهره (درصد)	نرخ بازده (درصد)	نرخ معامله
قرضه دولتی ۵ ساله گسترش	۳۴/۲/۶	۱۰	۱۰	۱۰۰۰۰
۲ ساله	۳۶/۱۰/۱	۹	۱۰/۹۸	۹۷۱۸
۳ ساله	۳۶/۱۰/۱	۹/۵۰	۱۱/۴۸	۹۵۶۶
۵ ساله	۳۶/۱۰/۹	۱۰	۱۱/۷۵	۹۳۹۲

ایران و آرژانتین مبادلات تجاری خود را افزایش میدهند

ایجاد خط کشتیرانی بین آرژانتین ـ خلیج فارس

دکتر طاهر ضیائی رئیس اتاق بازرگانی و صنایع و معادن ایران هنگام مذاکره با هیات نمایندگی بازرگانی ارژانتین

یک هیئت عالیرتبه از مقامات آرژانتینی در اتاق بازرگانی و صنایع و معادن حضور یافتند و با آقای دکتر طاهر ضیائی رئیس اتاق ایران ملاقات و مذاکره کردند.

هیئت ۳ نفری آرژانتینی که بریاست آقای کارلوس تونل البرتوگنووارا وزیر مشاور در امور کشتیرانی آرژانتین و بهمراهی کنت آدمیرال دون آناتونل گارسیا به ایران سفر کرده‌اند در مذاکره با رئیس اتاق ایران در موضوع ایجاد خط کشتیرانی مستقیم از آرژانتین به خلیج فارس و علاقه آن کشور به ایجاد روابط تجاری با ایران را مطرح کردند.

آقای دکتر طاهر ضیائی در این مذاکرات نخست موفقیت و پیشرفتهای ایران را تشریح کرد و ضمن ابراز تمایل به بهره گیری از این خط مستقیم دریائی یاد آور گردید که لازمست کوشش در جهت شناساندن هر چه بیشتر کشورهایمان بیکدیگر انجام گیرد زیرا در حال حاضر هنوز هر دو کشور برای یکدیگر چنانکه باید شناخته شده نیستند و بخصوص بخش‌های خصوصی ایران و آرژانتین از امکانات و قابلیت‌های یکدیگر آگاهی کافی ندارند.

در پایان این مذاکرات گفته شد که بزودی یک هیئت بازرگانی از آرژانتین عازم ایران خواهد شد تا پیرامون ایجاد و توسعه روابط بازرگانی میان دو کشور با نمایندگان بخش‌های دولتی و خصوصی ایران مذاکره و تبادل نظر نمایند.

توسعه روابط بازرگانی ایران و آرژانتین

همچنین یک هیئت اقتصادی و بازرگانی ارژانتینی مرکب از نمایندگان بخش دولتی و خصوصی آن کشور بریاست آقای استانکانلی مشاور اقتصادی و بازرگانی وزارت اقتصاد آرژانتین در اتاق بازرگانی و صنایع و معادن ایران حضور یافتند و با آقای علی توکلیان نماینده اتاق ایران و عضو هیئت رئیسه اتاق بازرگانی و صنایع و معادن تهران ملاقات کردند.

در این مذاکرات توسعه روابط بازرگانی دو کشور ـ سرمایه گذاری مشترک صدور کالاهای صنعتی و سنتی ایران و آرژانتین به یکدیگر و نیز شرکت آرژانتین در نمایشگاههای بین المللی ایران مورد مذاکره و تبادل نظر قرار گرفت و از جانب آقای توکلیان اطلاعات لازم در همه زمینه‌های یاد شده در اختیار اعضای هیئت آرژانتینی قرار گرفت.

نهضت ایجاد بناهای آموزشی هر روز گسترده‌تر می‌شود

نماینده کمیته جنبش ملی نیکوکاری کرمانشاه، در همایش اصفهان گزارش اقدامات نیکوکاران این شهر را، با جمله‌ای از پیام والاحضرت شاهدخت اشرف پهلوی بپایان برد:

هر خشت که در بنای یک مدرسه تازه بر جای نهاده می شود، گام بلندی است که در راه سعادت آینده فرزندان عزیز ایران برداشته می شود.

اعلام نهضت ایجاد بنا های آموزشی که در پیام سی‌ام فروردین ماه والاحضرت شاهدخت اشرف ریاست عالیه سازمان شاهنشاهی خدمات اجتماعی آمده بود در میان نیکوکاران و فرزانگان کرمانشاهی نیز تاثیری چشمگیر بخشید که گسترش خدمات فرهنگی و ایجاد مدرسه و مجتمع آموزشی و فرهنگی و ورزشی از انجمله‌اند.

بنیاد مهندس احمد زنگنه که در زمینه های مختلف اجتماعی و رفاهی فعالیت دارد با قبول ایجاد چند دبستان و گسترش دیگر فعالیتهای فرهنگی خود در این راه پیشگام شده است. از بدو تشکیل بنیاد تا امسال، ۴۵ نفر از جوانان کرمانشاهی با استفاده از کمک هزینه تحصیلی موفق به اخذ لیسانس شده‌اند. ایجاد خوابگاه شبانه روزی برای دانش آموزان پسر مستعد و کم بضاعت دبیرستانها و تاسیس خوابگاه برای گروهی از دختران دانشکده علوم، دادن داروی رایگان به محصلین کم بضاعت، قبول هزینه تعمیر مدرسه روانسر، ایجاد باشگاه ورزشی جهت استفاده دانش آموزان از جمله اقدامات دیگر نیکوکاران کرمانشاهی است.

بنا به اظهار نماینده کمیته جنبش ملی نیکوکاری در کرمانشاهان، نیکوکاران این استان، در سالی که «ایجاد بنا های آموزشی» سرلوحه اقدامات عام المنفعه جنبش ملی نیکوکاری قراردارد، با ایجاد مدارس تازه و مجتمع های آموزشی و پرورشی به وظیفه انسانی و میهنی و مذهبی خود عمل خواهند کرد. وی، با این جمله از پیام والاحضرت اشرف پهلوی به سخنان خود پایان داد: کسانی که در انجام این خدمت بزرگ مشارکت میکنند باید بدانند هر خشت که در بنای یک مدرسه تازه بر جای نهاده می شود، گام بلندی است که در راه سعادت آینده فرزندان عزیز ایران برداشته می شود.

شرکت بوتیران (سهامی خاص)

آگهی تشکیل مجامع عمومی عادی و فوق العاده

بدینوسیله از کلیه صاحبان سهام شرکت دعوت میشود در جلسات مجامع عمومی که بشرح زیر و در روز شنبه ۲۰ خرداد ماه ۲۵۳۷ در مرکز اصلی شرکت واقع در تهران خیابان پهلوی ـ بالاتر از میدان ونک ـ کوی لیدا ـ شماره ۳۳ ـ (ساختمان آقای مفید) تشکیل میشود. شرکت فرمایند.

۱ـ مجمع عمومی عادی: سالیانه ـ ساعت ۹ صبح

دستور جلسه:

الف ـ تصویب ترازنامه و سود و زیان برای سال ۲۵۳۶

ب ـ انتخاب بازرسان و تعیین حق الزحمه

پ ـ تعیین روزنامه کثیرالانتشار جهت آگهی های رسمی شرکت

ت ـ سایر موضوعاتیکه شور و تبادل نظر در مورد آنها در صلاحیت مجمع باشد.

۲ـ مجمع عمومی فوق العاده ـ بلافاصله پس از اتمام مجمع عمومی عادی

دستور جلسه: افزایش سرمایه شرکت

هیئت مدیره

شرکت بوتیران (سهامی خاص)

آگهی دعوت مجمع عمومی سالیانه صاحبان سهام

شرکت تأمین آهن ایران سهام عام (درحال تصفیه)

ساعت ۴ بعدازظهر روزشنبه مورخ ۲۷ خرداد ماه ۲۵۳۷ شاهنشاهی مجمع عمومی عادی سالیانه صاحبان سهام شرکت تامین اهن ایران سهامی عام (درحال تصفیه) درمحل کارخانه سپنتا واقع درجاده قدیم کرج کیلومتر ۱۴ نزدیک انبارهای عمومی (روبروی انبار عمومی شرکت برق) تشکیل میگردد. آزسهامداران محترم یا نمایندگان قانونی انان دعوت میشود جهت شرکت درجلسه مجمع عمومی واخذ ورقه ورودیه جلسه یکساعت قبل ازتشکیل جلسه مجمع به محل جلسه مراجعه وبارائه مدرک شناسائی ورقه ورود به جلسه را دریافت نمایند.

دستور مجمع عمومی عادی بشرح زیراست:

۱ـ استماع گزارش هیات تصفیه درباره نحوه تصفیه شرکت

۲ـ اتخاذ تصمیم درباره تمدید مدت تصفیه

۳ـ تصویب ترازنامه وحساب سودوزیان وتخصیص سود

۴ـ تعیین روزنامه کثیرالانتشار برای درج آگهی های شرکت

۵ـ بحث واتخاذ تصمیم درموردهرموضوعی که درصلاحیت مجمع عمومی عادی باشد

هیات تصفیه شرکت

تامین آهن ایران (سهام عام)

آگهی دعوت مجمع عمومی عادی سالیانه صاحبان سهام شرکت گونی بافی شاهی (شرکت سهامی خاص)

بدینوسیله باطلاع کلیه صاحبان سهام گونی شاهی (شرکت سهامی خاص) میرساند. که جلسه مجمع عمومی عادی سالانه صاحبان سهام شرکت درساعت ۲½ بعدازظهر روز یکشنبه مورخ ۳۷/۲/۲۸ درساختمان سازمان گسترش ونوسازی صنایع ایران واقع درتهران خیابان پهلوی ـ اول خیابان جام جم طبقه هشتم تشکیل خواهد شد.

ازکلیه صاحبان سهام شرکت دعوت میشود که درجلسه مجمع عمومی مذکور حضور بهمرسانند از صاحبان سهامی که مایل بشرکت درجلسه مجمع عمومی مذکور میباشند تقاضامیشود برای اخذ ورقه ورود به جلسه در روزهای سه شنبه وچهارشنبه ۲۳ و ۲۴ خرداد) بادردست داشتن اوراق سهام خود بدفتر شرکت واقع درنشانی بالا طبقه هفتم اطاق ۷۱۹ مراجعه نمایند.

دستورجلسه

۱ـ استماع گزارش هیئت مدیره درمورد عملکرد شرکت درسال مالی ۲۵۳۶

۲ـ استماع گزارش بازرس (حسابرس) شرکت درمورد عملکرد شرکت واخذ تصمیم نسبت به ترازنامه و حساب سودوزیان سال مالی ۲۵۳۶

۳ـ تجدید انتخاب اعضاء هیئت مدیره

۴ـ انتخاب بازرس (حسابرس) وبازرس علی البدل

۵ـ تعیین روز نامه کثیرالانتشار

۶ـ تعیین خط مشی شرکت برای سال ۲۵۳۷

۷ـهرموضوع دیگری که بااجازه رئیس مجمع مطرح گردد.

گونی بافی شاهی ـ شرکت سهامی خاص

آگهی باشگاه عصر

نوبت دوم

نظر باینکه مجمع عمومی عادی سالیانه باشگاه روز ۳۵۳۷/۲/۲۰ بعلت عدم حصول اکثریت تشکیل نگردید بنابر این برای نوبت دوم ساعت ۱۸ روز یکشنبه ۷ خرداد ماه ۳۷ از اعضای محترم باشگاه دعوت مینماید.

دستور جلسه

۱ـ استماع گزارش هیئت مدیره

۲ـ تصویب ترازنامه سال ۲۵۳۶

۳ـ انتخاب هیئت مدیره و بازرسان

هیئت مدیره

تجدید آگهی مناقصه شماره ۲۰ مورخ ۲۵۳۷/۲/۲۵

آمادگاه کرمانشاه حمل افراد پادگان سنندج را درسال ۲۵۳۷ شاهنشاهی برابر مشخصات وشرایط موجود ازطریق مناقصه انجام میدهد پیشنهاد دهندگان میتوانند بامراجعه به آمادگاه کرمانشاه وملاحظه مشخصات کاردریافت برگ شرایط ومشخصات معامله پیشنهاد خودرا طبق مفاد مندرج درشرایط معامله تنظیم وتاساعت ۱۰ صبح روز ۲۵۳۷/۳/۲۲ به آمادگاه کرمانشاه واقع دربلوار طاق بستان تسلیم نمایند.

آمادگاه ـ کرمانشاه

آگهی مناقصه شماره ۲۰ مورخ ۲۵۳۷/۲/۲۴

آمادگاه کرمانشاه گازمایع مورد نیاز پادگانهای سنندج، سقز را بمقدار مندرج درشرایط موجود ازطریق مناقصه خریداری مینماید. پیشنهاددهندگان میتوانند بامراجعه به آمادگاه کرمانشاه وملاحظه مشخصات گازودریافت برگ شرایط ومشخصات معامله پیشنهاد خودرا طبق مفاد مندرج درشرایط معامله تنظیم وتاساعت ۱۰ صبح روز ۲۵۳۷/۳/۲۱ به آمادگاه کرمانشاه واقع دربلوار طاق بستان تسلیم نمایند.

آمادگاه ـ کرمانشاه

آگهی مزایده شماره ۵۸۶ مورخ ۲۵۳۷/۲/۲۵

آمادگاه کرمانشاه ۲۵۰ دستگاه خودرفرسوده را بشرح مندرج درشرایط موجود درسه گروه ازطریق مزایده بفروش میرساند. پیشنهاد دهندگان میتوانند بامراجعه به آمادگاه کرمانشاه وملاحظه مشخصات خودروهاودریافت برگ شرایط ومشخصات مزایده پیشنهاد خودرا طبق مفاد مندرج درشرایط معامله تنظیم وتا ساعت ۱۰ صبح روز ۳۷/۳/۲۴ به آمادگاه کرمانشاه تسلیم نمایند.

آمادگاه ـ کرمانشاه

ماشین سازی تبریز

(شرکت سهامی خاص)

سمینار تکنولوژی NC

از پانزدهم تا هفدهم خردادماه ۲۵۳۷ برای نخستین بار در ماشین‌سازی تبریز تشکیل میشود.

موضوعات مورد بررسی در سمینار:
بررسی اقتصادی ماشینهای Machining Centres با کنترل عددی، ابزار NC، ماشین‌تراش NC، برنامه‌نویسی NC، هماهنگ‌سازی پروژه‌های NC، ماشینهای NC غیرمعمول، ماشینهای NC حین کار و برنامه‌نویسی NC بکمک کامپیوتر نشان داده خواهد شد.
این سمینار برای افرادی در سطح مدیریت صنایع مفید و جالب خواهد بود.
علاقمندان برای کسب اطلاعات بیشتر و ثبت‌نام میتوانند در تبریز با شماره تلفن ۸-۴۲۰۰۰ با آقای اتابک و در تهران با شماره تلفن ۸۳۶۷۷۴ با آقای مهندس تقی‌زاده تماس بگیرند.

آگهی دعوت مجمع عمومی سالیانه شرکت لاستیک پارس (سهامی عام)

مجمع عمومی عادی سالیانه شرکت لاستیک پارس (سهامی عام) درساعت ۱۰ صبح روزشنبه ۲۷ خرداد ماه ۲۵۳۷ درمحل بانک توسعه صنعتی ومعدنی ایران واقع درتهران، خیابان حافظ شماره ۵۹۳، تشکیل میگردد.
ازصاحبان سهام شرکت دعوت میشود که درروز وساعت مقرر درجلسه حضوربهمرسانند.

دستورجلسه.

۱ـ استماع گزارش هیئت مدیره وبازرس شرکت درمورد ترازنامه سال ۲۵۳۶

۲ـ تصویب ترازنامه ۲۵۳۶

۳ـ انتخاب اعضای هیئت مدیره

۴ـانتخاب بازرسان شرکت‌تعیین حق الزحمه مربوطه

۵ـ تعیین روزنامه کثیرالانتشار برای درج آگهی ها

شرکت لاستیک پارس (سهامی عام)

سینما حافظ: ورق برنده

سینما کسری: با من از عشق بگو

پیشنهاد هیات بازرسی کمیسیون شاهنشاهی:

باغداران جیرفت به استفاده از کارخانه درجه بندی و بسته بندی میوه باید تشویق شوند

گزارش بازرسیهای کمیته «امور کشاورزی و مواد غذائی» کمیسیون شاهنشاهی از طرحها وپروژه های جلوگیری از ضایعات محصولات کشاورزی مربوط به ماده ۱ فرمان مورخ ۱۶ آبانماه ۲۵۳۵ شاهنشاهی

اعضاء هیات بازرسی کمیته امور کشاورزی و مواد غذائی کمیسیون شاهنشاهی در ماههای دی، بهمن و اسفند سال ۲۵۳۶ از برنامه های زمان بندی طرحهای و پروژه های مربوط به جلوگیری از ضایعات محصولات کشاورزی بازرسی نموده است. گزارش کامل این بازرسیها در بیست و نه صفحه تنظیم و به دولت ابلاغ شده است.اکنون نتایج حاصله از این گزارشها باستحضار میرسد:

بازرسی ۱۱پروژه

ـ از یازده پروژه مورد بازرسی، تعداد دو پروژه مربوط به ایجاد سردخانه در جیرفت و احداث کارخانه شیر منطقه ای در اصفهان برطبق برنامه زمان بندی بپایان رسیده و چهار پروژه مربوط به احداث سیلوهای شهر کرد، جیرفت، قم و اراک برطبق برنامه پیشرفت داشته است. گزارش وضع پیشرفت بقیه پروژه ها باین شرح است:

ـ پروژه احداث کارخانه درجه بندی و بسته بندی میوه در جیرفت، که قرار بوده در تاریخ بیستم مهرماه ۲۵۳۶ بپایان برسد، **بعلت بیماری مهندس نصب ماشین آلات بتاخیر افتاده است.**

هیات بازرسی پس از مطالعه پرونده و مدارک موجود هشتاد روز تاخیر در انجام این پروژه را موجه تشخیص داده است.

ـ پروژه احداث کارخانه شیر منطقه ای فارس در شهر شیراز، که می بایستی در سی ام دی ماه ۲۵۳۶ پایان یافته باشد، برطبق گزارش بازرسان بعلت آتش گرفتن سقف قسمتی از کارخانه و جریان سیل در منطقه فارس عقب ماندگی دارد و هیات بازرسی این تاخیر را موجه تشخیص داده است.

ـ بنابه اظهار مسئولان کارخانه شیر منطقه ای اصفهان، وابسته به وزارت کشاورزی و عمران روستائی، بهره برداری از این کارخانه بخاطر افزایش هزینه های تولید مقرون بصرفه نیست و علت این امر افزایش بهای مواد پلاستیکی است که برای بسته بندی شیر و ماست بکار میرود و از طرف دیگر قطعات یدکی ماشین الات کارخانه مشمول پرداخت ۱۰۰٪ حقوق گمرکی و سود بازرگانی است و به یک کیلو روغن کره که برای تامین چربی پودر شیر بدون چربی مصرف میشود، پنجاه و پنج ریال سود بازرگانی تعلق میگیرد در صورتیکه کره از پرداخت سود بازرگانی معاف است.

ـ پروژه های احداث سیلوی یکصد هزار تنی اصفهان و سیلوی صدهزارتنی و آسیاب سیصد تن در روز کرمان در مواردی بشرح زیر نسبت به برنامه زمان بندی تاخیر دارد.

درسیلوی اصفهان، بتون ریزی کندوها هنوز شروع نگردیده و عملیات احداث چهاردستگاه خانه سازمانی از برنامه زمان بندی عقب مانده بود. درسیلو و آسیاب آرد کرمان، عملیات پی سازی نسبت به برنامه زمان بندی تأخیر داشت و عملیات خانه سازی که باید از اول بهمن ماه ۲۵۳۶ شروع میشد در تاریخ بازرسی هنوز آغاز نشده بود. هیأت بازرسی شرکت ایتالیائی «کوجفار» پیمانکار را مسئول تأخیر دراجرای این دو پروژه دانسته است.

ـ بنابه گزارش هیأت بازرسی ساختمان اصلی پروژه احداث سردخانه چابهار نسبت به برنامه زمان بندی شدهٔ تاخیر دارد و علت عقب افتادگی تاخیر در تأدیه پیش پرداخت و بهای صورت وضعیتهای پیمانکار و تاخیر در تحویل بموقع سیمان ضد سولفات به پیمانکار بوده است. در این باب نماینده سازمان برنامه و بودجه اظهار داشته که دستگاه اجرائی بیش از اعتبار مصوب خودکار پیش بینی کرده و بهمین جهت نتوانسته است مطالبات پیمانکار را بپردازد.

هیأت بازرسی مسئولان تاخیر در اجرای پروژه احداث سردخانه چابهار را باین شرح معرفی نموده است:

سازمان برنامه و بودجه، بعلت آنکه ضریب منطقه ای را برای قیمتهای پایه تعیین ننموده است.

وزارت کشاورزی و عمران روستائی، بعلت تحویل ندادن سیمان ضدسولفات مورد نیاز به پیمانکار.

ـ بنابر گزارش بازرسان نحوه تأمین آب مورد نیاز سرخانه چابهار به میزان روزانه یکصد و پنجاه مترمکعب اب شیرین در حال حاضر روشن نیست و ضرورت دارد هر چه زودتر پیش بینی های لازم بعمل آید.

پیشنهادها:

ـ **هیأت بازرسی پیشنهاد نموده است که شرکت سهامی کشت و صنعت جیرفت بموقع اقدامات جدی و موثری در زمینه ترغیب و تشویق باغداران منطقه نسبت به استفاده از کارخانه درجه بندی و بسته بندی میوه جیرفت بعمل آورد تا محصولات این منطقه به نحو مطلوب به بازار عرضه و از ضایعات احتمالی جلوگیری شود.**

ـ **در مورد کارخانه شیر منطقه ای اصفهان هیات بازرسی توصیه نموده است که بمنظور جلوگیری از زیان این کارخانه، وزارتخانه های کشاورزی و عمران روستائی و بازرگانی و صنایع و معادن مشکلات مربوط به حقوق گمرکی و سود بازرگانی مواد اولیه بسته بندی و قطعات یدکی ماشین الات کارخانه را مورد** بررسی و اقدام لازم قرار دهند و کارخانجات شیر منطقه ای به دستگاه تهیه پودر شیر مجهز شوند تا بتوانند شیرمازاد برمصرف را به کره و پودر شیربی چربی تبدیل نمایند.

ـ در مورد سیلوهای دردست ساختمان، هیات بازرسی پیشنهاد کرده است که چون بتون ریزی کندوها بزودی شروع خواهد شد، ضروری است که نسبت به تامین سیمان مورد نیاز سیلوها قبل از شروع بتون ریزی برطبق برنامه معینی اقدام گردد. ضمنا چون دربازرسی قبلی از سیلوی اراک و قم لزوم شست و شوی شن و ماسه مورد توجه قرار گرفته بود، هیات بازرسی پیشنهاد نموده است که قبل از مصرف شن و ماسه بخصوص برای بتون ریزی کندوها، دستگاه اجرائی از شن و ماسه نمونه برداری و انها را ازمایش کند و برنامه های بازرسی اتفاقی از نحوه کار توسط دستگاه مجری طرح اجرا شود.

ـ از آنجا که تامین آب در چابهار برای بهره برداری از واحدهای صنعتی یکی از عوامل مهم و موثر در اجرای پروژه هائی که کار انها بوجود آب بستگی دارد، نسبت به چگونگی تامین آب مورد نیاز مطالعات لازم را بموقع بعمل آورند.

بازرسان بازرسی شاهنشاهی: سرتیپ محمد کاظمی ـ محمد باقر طهماسبی ـ غلامعلی فروزانی ـ مصطفی قبائیان ـ جواد رحمتیان.

نمایندگان وزارت کشاورزی و عمران روستائی: علیقلی قاسمی ـ حبیب اله نصر (نماینده علی البدل)

نماینده وزارت بازرگانی: محمد حسین دانائی نمایندگان حزب رستاخیز ملت ایران: زین العابدین سالار کیا ـ اکبر زارع

کارشناس و مسئول کمیته امور کشاورزی و مواد غذائی: فیروز عدل

***

گزارش این بازرسی ها از شرف عرض پیشگاه مبارک ملوکانه گذشت و اوامر مطاع همایونی مبنی بر پی گیری و رفع معایب از طریق کمیته هم آهنگی سازمان برنامه و بودجه به دولت شرف صدور یافت.

در مدت یک ماه...

بقیه از صفحه ۲۸

ژاپنی در ساختن مجتمع کار کنند و دانش بیاموزند و وزارت نیرو و سازمان برنامه و بودجه، با همکاری کارشناسان مربوط شرکت سهامی سازمان آب و برق منطقه‌ای خوزستان را یاری دهند و مشکلات مهندس مشاور و پیمانکاران طرح آبرسانی بندر شاهپور را برطرف نمایند.

ـ طرح ایجاد مجتمع صنایع چوب و کاغذ مازندران:

هدف مجتمع صنایع چوب و کاغذ مازندران بهره برداری صنعتی از حدود سیصد هزار هکتار جنگلهای حوزه مازندران و استفاده از مازاد مواد اولیه مجتمع صنایع نکا چوب بوده است. در این طرح تولید سالیانه دویست و نوزده هزار تن کاغذ و مقوا، یکصد و بیست هزار متر مکعب الوار، بیست و سه هزار متر مکعب تخته چندلائی و یکصد و پنجاه هزار متر مکعب نئوپان بانضمام جنگل کاری واحیاء در حدود دوهزار و پانصد هکتار از جنگل های مخروبه در نظر گرفته شده است. اعتبار این طرح در حدود سی میلیارد ریال پیش بینی گردیده است.

گزارش هیأت بازرسی از بازرسی نوبت دوم این طرح حاکی است که مشکلات کلی اجرای طرح از قبیل آب، برق، جنگل داری، وام خارجی و عملیات ساختمانی که شرح آن در گزارش بازرسی نوبت اول امده بود، برطرف شده است و مجموع فعالیتهای دستگاه اجرائی و سایر سازمانهای وابسته به سازمان گسترش و نوسازی صنایع ایران، که در این طرح مشارکت دارند، بخوبی پیشرفت می کند. از پنج پروژه این طرح، شامل مطالعات و خدمات فنی توسط مهندسین مشاور، تاسیسات زیربنائی مجتمع صنعتی، کارخانه کاغذ و خمیر کاغذ، بخش صنایع و مکانیکی چوب و احیاء و بهره برداری از جنگل بازرسی بعمل آمد که تماما منطبق با برنامه زمان بندی پیشرفت داشته اند.

رفع مشکلات این طرح در فاصله دو بازرسی اهمیت و تأثیر مفید اجرای نظام پی گیری و بازرسی را در سازمانهای ستادی نمایان می سازد و ثابت می کند که هرگاه اجرای طرحها بطور منظم مورد پی گیری و بازرسی قرار گیرد و از این لحاظ هم اهنگی های لازم بین سازمان برنامه و بودجه و دستگاه اجرائی و سایر سازمانهای ذیربط بوجود آید، میتوان برمشکلات و عقب ماندگی ها چیره شد و نقایص را برطرف کرد.

هیأت بازرسی توصیه نموده است که با توجه به گسترش روز افزون حجم ترافیک، احداث یک روگذر در تقاطع راه سازی به مجتمع و راه آهن تهران ـ گرگان ضروری است.

***

بازرسان بازرسی ویژه نظامی: سرهنگ علیرضا امیری ـ سرهنگ دوم محمد ابراهیم پور سرگرد منوچهر کیا ـ سروان منوچهر خردمند ـ ستوان یکم شاهرخ افشائی ـ فرهنگ زنده عظیم نظافت خواه ـ محمد علی فرهادی ـ یوسف بدیعی ـ عباسعلی شهنما ـ محمد روشن.

نمایندگان سازمان برنامه و بودجه: علی اکبر شبیری نژاد ـ محمد حسین ژوبین ـ اسدالله معزی ـ جهانگیر ملک محمدی ـ قهرمان قدرت نما ـ تامارا جمیل زاده ـ جهانگیر پرورش ـ محمدعلی ناطقی ـ کیومرث ثقفی.

کارشناس و مسئول کمیته امور طرحها و برنامه های عمرانی: امیر حسن فرزانه

***

گزارش نتایج این بازرسیها از شرف عرض پیشگاه مبارک ملوکانه گذشت و اوامر مطاع همایونی مبنی بر پی گیری و رفع معایب از طریق کمیته هم آهنگی سازمان برنامه و بودجه به دولت ابلاغ شد. ذات اقدس شاهانه همچنین مقرر فرمودند وزارت نیرو طرح فاضلاب تهران را با جدیت دنبال کند و در اجرای طرح آبرسانی بندرشاهپور اقدامات لازم بعمل آورد که بموقع اماده بهره برداری باشد. ضمنا دولت به تمام مسائلی که در مورد تأمین مسکن و شهرسازی در گزارش هیأت بازرسی راجع به طرح مواد اولفین و آروماتیک مطرح شده است، توجه دقیق معطوف دارد.

پاسخ مسئولان به نامه‌های مردم

تدریس کتاب مربوطه ضروری است

درپاسخ مطلبی که درشماره ۱۵۵۶۸ باطلاع میرساند بنظر اعضاء شورای متشکل از کارشناسان دفتر تحقیقات و برنامه ریزی درسی و سازمان کتابهای درسی، چون مطالب جغرافیای عمومی پایه و اساس درس جغرافیاست و مسائل اقتصادی ممالک نیز بستگی تمام به شناخت عوامل طبیعی و موقعیت جغرافیایی هرکشور دارد لذا تدریس تمام مواد این کتاب درسال چهارم لازم بنظر رسید و به لحاظ فوق تدریس این کتاب نسبت به کتاب (جغرافیای قدرتهای بزرگ اقتصادی) درهمین سال اولویت داده شد و فقط مختصری ازکتاب قدرتهای بزرگ از عنوان (نواحی جغرافیایی ویژگیهای اقتصادی) صفحه ۱۴۶ تا آخر کتاب برای مطالعه دانش آموزان درنظر گرفته شده است.

روابط عمومی وزارت اموزش و پرورش

تاسیس تلفن تاکستان دربرنامه است

با توجه بشرحیکه درشماره ۱۰۴۴۲ آن روزنامه درمورد تلفن خودکار تاکستان درج گردیده بود

دربرنامه های زمان بندی شده شرکت مخابرات ایران طرح تبدیل سیستم تلفن مغناطیسی تاکستان به سیستم تلفن خودکار دردوران برنامه ششم عمرانی کشور پیش بینی گردیده که با ظرفیت ۱۰۰۰ شماره نصب و با بهره برداری از آن نظر ساکنان تاکستان تامین میشود.

دفتر اطلاعات انتشارات و روابط عمومی مخابرات

برنامه سینماها

تماشای فیلمهائیکه با علامت (×) مشخص شده برای اشخاص کمتر از ۱۸ سال ممنوع است

✱ آخرین مردان سر سخت ـ چارلتون هستون ـ لی ماروین
رلیان (۳۹۳۵۳۵) ۹ـ ۱۱ـ ۱ـ ۳ـ ۵ـ ۷ـ ۹

✱ اولین تماس ـ رنگی ـ کارول بیکر
پولیدور (۸۹۲۷۳۱) ۱۱ـ ۱ـ ۳ـ ۵ـ ۷/۱۵ـ ۹/۳۰

✱ امانوئل و فرانسوار
آسیا (۶۴۲۹۰۹) ۱۱ـ ۱ـ ۳ـ ۵ـ ۷ـ ۹
پاسیفیک (۷۵۳۳۱۱) ۱۱/۳۰ ـ ۲ـ ۴/۳۰ـ ۷ـ ۹/۳۰

✱ این گروه فاتح ـ رنگی ـ جیمز کان ـ رابرت دووال
کریستال (۳۱۷۵۷۶) ۱۰ـ ۱۲/۳۰ـ ۲/۴۵ـ ۵ـ ۷/۱۵ـ ۹/۳۰

✱ باکره عشوه گر ـ رنگی سینما سکوپ
پاک (۳۱۹۶۳۷) ۹ـ ۱۱ـ ۱ـ ۳ـ ۵ـ ۷ـ ۹

✱ برخورد نزدیک از نوع سوم ـ رنگی ـ ریچارددریفوس
یاموند (۸۲۸۴۰۰) ۱۱/۱۵ـ ۲/۳۰ـ ۵ـ ۷/۳۰ـ ۱۰

✱ باندان ـ رنگی ـ راجش کانا ـ مختار
اراموس (۵۲۷۹۷۱) ۱۱ـ ۱/۳۰ـ ۴ـ ۶/۳۰ـ ۹

✱ بره هار ـ رنگی ـ رومی اشنایدر
رادیو سیتی (۶۴۳۳۲۰) ۱۱/۳۰ـ ۱/۳۰ـ ۳/۳۰ـ ۵/۳۰ـ ۷/۳۰ـ ۹/۳۰

✱ بیگناه و سرگردان ـ رنگی ـ راجندرالنار ـ مالاسینا
همای (۳۱۱۶۶۹) ۹ـ ۱۱ـ ۱ـ ۳ـ ۵ـ ۷ـ ۹

✱ بلوجین ـ رنگی ـ گلوریا گیدا
پلازا (۶۴۴۲۵۵) ۹ـ۱۱ـ۱ـ۳ـ۵ـ۷ـ۹

✱ بندباز
گلدیس (۶۲۸۷۱۳) ۱۱/۳۰ـ ۱/۳۰ـ ۳/۳۰ـ ۵/۳۰ـ ۷/۳۰ـ ۹/۳۰

✱ با من از عشق بگو
کسری (۸۲۶۹۳۹) ۱۰/۳۰ـ ۲ـ ۴ـ ۶ـ ۸ـ ۱۰

✱ پسراژدها ـ سینما سکوپ ـ رنگی
تاج (۳۱۳۸۶۴) ۱۰ـ ۱۲ـ ۲ـ ۴ـ ۶ـ ۸ـ ۱۰

✱ بهشت نیمه شب . ماری فرانس پیزیه
شهر فرنگ (۶۲۷۶۲۸) ۱۱/۱۵ـ ۳ـ ۶ـ ۹/۱۵

✱ تعطیلات مرگبار ـ رنگی ـ برانداواکارو
کاپری (۹۲۸۴۰۱) ۱۱ـ ۱ـ ۳ـ ۵ـ ۷ـ ۹

✱ حیدر ـ فردین
ژاله (۳۴۴۱۶۰) ۱۰/۳۰ـ ۱۲/۳۰ـ ۲/۳۰ـ ۴/۳۰ـ ۶/۳۰ـ ۸/۳۰

✱ خشم سامورای و پشمالو
آسمان آبی (۳۴۱۶۶۸) ۹ـ ۱۱ـ ۱ـ ۳ـ ۵ـ ۷ـ ۹

✱ دنیای وحشی ـ سینما سکوپ ـ رنگی
شهر تماشا (۳۱۹۸۸۴) ۹ـ ۱۱ـ ۱ـ ۳ـ ۵ـ ۷ـ ۹

✱ دایره مینا ـ عزت الله انتظامی ـ علی نصیریان
بانا (۶۴۷۳۶۵) ۱۱ـ ۱ـ ۳ـ ۵/۱۵ـ ۷/۳۰ـ ۹/۳۰

✱ دیوانه ای ازقفس پرید ـ رنگی
مازستیک (۶۶۸۴۶۱) ۱۱ـ۳ـ۵ـ۷ ۹

✱ دام برهنه ها ـ رنگی ـ اورسولااندرس
ب.ب. (۸۲۹۶۴۱) ۱۰ ـ ۱۲ ـ ۲ ـ ۱۰

✱ دختران مطرود ـ قهرمان کونگ فو
فلور (۵۲۸۰۹۶) ۹ـ ۱۱ـ ۱ـ ۳ـ ۵ـ ۷ـ ۹

✱ دو مرد یک شهر ـ سینما سکوپ رنگی
دروازه طلائی (۳۵۲۱۶۰) ۹/۳۰ ـ ۱۱/۳۰ـ ۳/۳۰ـ ۵/۳۰ـ ۷/۳۰ـ ۹/۳۰

✱ دو دزد ـ رنگی ـ درمندرا
مارلیک (۹۶۳۶۱۶) ۱۰ـ ۱/۳۰ـ ۴ـ ۶/۳۰ـ ۹

✱ کارور عشوه گر ـ ضربه تاتارها
نادر (۳۱۴۷۹۵) ۹ـ ۱۱ـ ۱ـ ۳ـ ۵ـ ۷ـ ۹

✱ ریولوبو ـ سینماسکوپ رنگی
قطرطلائی (۷۵۹۶۲۴) ۹ـ۱۱ـ۱ـ۳ـ۵ـ۷ـ۹

✱ زلزله ـ ناصر ملک مطیعی
مولن روژ (۷۵۲۹۲۹) ۹ـ ۱۱ـ ۱ـ ۳ـ ۵ـ ۷ـ ۹
اروپا (۳۰۳۱۷۹) ۱/۳۰ـ ۲/۳۰ـ ۴/۳۰ـ ۶/۳۰ـ ۸/۳۰
میامی (۷۵۴۳۲۹) ۹ـ ۱۱ـ ۱ـ ۳ـ ۵ـ ۷ـ ۹
شهوند (۳۵۴۰۴۰) ۱/۳۰ـ ۲/۳۰ـ ۴/۳۰ـ ۶/۳۰ـ ۸/۳۰
سیلوانا (۳۶۳۷۷۷) ۹ـ ۱۱ـ ۱ـ ۳ـ ۵ـ ۷ـ ۹
المپیا (۵۲۶۷۹۷) ۹ـ ۱۱ـ ۱ـ ۳ـ ۵ـ ۷ـ ۹
توسکا (۵۲۶۵۴۴) ۹ـ ۱۱ـ ۱ـ ۳ـ ۵ـ ۷ـ ۹
پاسارگاد (۳۴۲۷۸۲) ۱/۳۰ـ ۲/۳۰ـ ۴/۳۰ـ ۶/۳۰ـ ۸/۳۰
آستارا (۲۷۴۰۲۲) ۱۰/۳۰ـ ۲/۳۰ـ ۴/۳۰ـ ۶/۳۰ـ ۸/۴۵

✱ (×) زن عاشق مرد هوسباز ـ رنگی ـ ادویژفنک
شهر قشنگ (۶۴۷۷۷۷) ۹ـ ۱۱ـ ۱ـ ۳ـ ۵ـ ۷ـ ۹

✱ سوئدی عشوه گر ـ رنگی ـ کریبی یوکارد
ادئون (۳۶۸۱۱۸) ۱۱ـ ۱ـ ۳ـ ۵ـ ۷ـ ۹
لیدو (۵۴۱۲۸۲) ۹ـ ۱۱ـ ۱ـ ۳ـ ۵ـ ۷ـ ۹

✱ عملیات رعد و برق ـ رنگی ـ دیوید کارادین
ریولی (۷۵۷۷۷۷) ۱۱/۳۰ـ ۳/۳۰ ـ ۵/۳۰ ـ ۷/۳۰ـ ۹/۳۰

✱ عروس مار ـ هندی
شهناز (۷۵۴۶۲۶) ۱۰ـ۱۲ـ ۲ـ ۴ـ ۶ـ۸/۳۰

✱ عشق سرکش ـ رنگی ـ گلوریا گیدا
سانترال (۹۲۸۶۸۶) ۹ـ ۱۱ـ ۱ـ ۳ـ ۵ـ ۷ـ ۹/۱۵

✱ عذاب ـ رنگی ـ کلیف رابرتسون
شهرقصه (۶۲۷۲۹۰) ۱۱ـ ۲ـ ۴ـ ۶ـ ۸ـ ۱۰

✱ قطار سریع السیر فن‌راین ـ رنگی فرانک سیناترا
گلدن سیتی (۶۶۳۲۶۹) ۱۱/۳۰ـ ۳ـ ۵/۳۰ـ ۷/۳۰ـ ۹/۴۵

✱ کلک نزن خوشگله ـ ناصر ملک مطیعی ـ بهمن مفید
اونیورسال (۹۲۶۹۵۳) ۱۱ـ ۱ـ ۳ـ ۵ـ ۷ـ ۹
ایران (۳۱۶۴۲۴) ۱۰/۳۰ـ ۲/۳۰ـ ۶/۳۰ـ ۸/۳۰
سایتا (۳۵۲۴۴۲) ۹ـ ۱۱ـ ۱ـ ۳ـ ۵ـ ۷ـ ۹
تیسفون (۹۵۸۸۸۲) ۱۰ـ ۱۲ـ ۲ـ ۴ـ ۶ـ ۸ـ ۱۰
نپتون (۷۶۰۱۳۶) ۹ـ ۱۱ـ ۱ـ ۳ـ ۵ـ ۷ـ ۹
چرخ فلک (۹۵۰۵۵۸) ۹ـ ۱۱ـ ۱ـ ۳ـ ۵ـ ۷ـ ۹
پرسپولیس (۵۸۱۰۸۳) ۱۰ـ ۱۲ـ ۲ـ ۴ـ ۶ـ ۸
دریا (۳۴۱۷۴۵) ۹ـ ۱۱ـ ۱ـ ۳ـ ۵ـ ۷ـ ۹
کارون (۹۵۵۱۶۵) ۱۰ـ ۱۲ـ ۳ـ ۵ـ ۷ـ ۹

✱ لکوموتیوران ـ رنگی ـ سیلوا کوشینا
سنه موند (۶۴۸۳۲۲) ۱۱ـ۳ـ۵ـ۷ـ۹

✱ مهمانسرای خونین ـ سینماسکوپ رنگی
رکس (۳۱۸۲۴۲) ۱۰/۳۰ـ ۲/۳۰ـ ۴/۳۰ـ ۶/۳۰ـ ۸/۳۰

✱ مردی از رامیور
ایفل (۳۱۱۴۷۷) ۱۰ـ ۱۲ـ ۲ـ ۴ـ ۶ـ ۸ـ ۱۰

✱ مردی مثل فشنگ ـ رنگی ـ فرد ویلیامسون
متروپل (۳۱۹۴۱۰) ۹ـ ۱۱ـ ۱ـ ۳ـ ۵ـ ۷ـ ۹
تخت جمشید (۶۵۲۵۵۰) ۱۱ـ
پانوراما (۳۴۴۲۵۵) ۹ـ ۱۱ـ ۱ـ ۳ـ ۵ـ ۷ـ ۹

✱ ماموریتی برای کبرا ـ سینما سکوپ رنگی
سهیلا (۳۱۶۴۲۴) ۱/۳۰ـ ۲/۳۰ـ ۴/۳۰ـ ۶/۳۰ـ ۸/۳۰
مراد (۷۵۳۳۸۲) ۹ـ ۱۱ـ ۱ـ ۳ـ ۵ـ ۷ـ ۹

✱ مزدوران الماس ـ پلیس زن
لیبرر (۳۰۴۲۵۸) ۸/۳۰ـ ۱۲ـ ۳/۳۰ـ ۷ـ ۸/۳۰

✱ نیاز جوانی ـ رنگی ـ جویس جیلسون
شهرتماشا (۹۲۸۶۸۶) ۱۱/۳۰ـ ۲/۴۵ـ ۵ـ ۷/۱۵ـ ۹/۳۰

✱ نهنگ سیاه ـ رنگی گیلبرت رولند
پارامونت (۶۴۸۳۲۱) ۱۱/۱۵ـ ۱/۳۰ـ ۳/۳۰ـ ۵/۳۰ـ ۷/۳۰ـ ۹/۳۰

✱ وحشی های سومورو
رویال (۸۲۹۷۸۵) ۱۰ـ ۱۲ـ ۲ـ ۴ـ ۶ـ ۸ـ ۱۰

✱ (×) ویولت و فرانسوا ـ رنگی ـ ایزابل آجانی
اتلانتیک (۸۹۷۱۷۱) ۱۱ـ ۱/۱۵ـ ۳/۱۵ ـ ۵/۳۰ ـ ۷/۴۵ـ ۹/۴۵

✱ ۷ شب در ژاپن ـ رنگی ـ مایکل یورک
امپایر (۸۹۳۹۴۲) ۱۱/۱۵ـ ۱/۳۰ـ ۳/۳۰ـ ۵/۳۰ـ ۷/۳۰ـ ۹/۴۵

✱ وراکروز ـ برت لنکستر ـ گاری کوپر
بلوار (۶۵۵۲۹۲) ۱۱/۳۰ـ ۱/۳۰ـ ۳/۳۰ـ ۵/۳۰ـ ۷/۳۰ـ ۹/۳۰

✱ ورق برنده ـ رنگی ـ سونیل دات ـ سارابانو
حافظ (۳۹۱۰۷۴) ۱۰/۳۰ـ ۲/۳۰ـ ۴/۳۰ـ ۶/۳۰ـ ۸/۳۰

✱ سئانس انگلیسی
سینما گلدیس ساعت ۹/۳۰ (بندباز)

کریستال: این گروه فاتح
رنگی ـ با شرکت جیمز کان ـ رابرت دووال

امشب... امشب... دکاباره
ونک

گوگوش
شهرام
ویک ساکس
نیلا
میکوئل
زیباترین بالت جهان
بالت دختران چلسی از انگلیس
تلفن‌های رزرو: ۶۸۲۵۵۷-۶۸۴۷۷۵

از صبح سه‌شنبه فقط در
سینما دیاموند
سینمای ممتاز ۴ ستاره ****

فی داناوی پیتر فینچ ویلیام هولدن رابرت دووال
پس از دیدن این فیلم تلویزیون دیگر آن نخواهد بود که تصور میکردید
بهترین فیلم سال برنده ۴ جایزه اسکار
بهترین بازیگر زن: فی داناوی
بهترین بازیگر مرد: پیتر فینچ
بهترین سناریو: پدی چایفسکی
بهترین بازیگر دوم زن: بئاتریس استریت
شبکه
NETWORK
فیلم منفجر کننده: سیدنی لومت
محصول یونایتدآرتیست
برای رزرو بلیت به گیشه مراجعه فرمائید

برای حفظ سلامتی و رفاه سایر مشتریان گرامی خواهشمند است از کشیدن سیگار در سالن نمایش خودداری فرمائید

مژده به علاقمندانی که طالب فیلمهای خوب سینمائی میباشند «سینما مازستیک» افتخار دارد پس از تغییرات دکوراسیون و تعویض صندلیها و دستگاه خنک کننده و تعویض دستگاههای نمایشی و صدا از این پس بهترین فیلمهای سال را گلچین نموده و یکی پس از دیگری بمعرض نمایش می گذارد
دومین برنامه انتخابی
از صبح چهارشنبه فقط در
سینما ماژستیک
خیابان شاه ـ چهار راه فروردین ـ تلفن ۶۶۸۴۶۱
مارلون براندو ـ جیمز گارنر ـ میکوتاکا
ردباتونز میوشی اومیکی
در فیلمی از: جاشوالوگان
سایونارا برنده ۴ جایزه اسکار

شنبه ها دنیای ورزش

باکارا

هایده
بانوی آواز ایران
سلی
یلدا خواننده خوش صدا
حبیب
رزرو میز ـ تلفنهای ۸۹۵۱۷۷ ۸۹۸۲۰۸

امشب بزرگان آواز ایران وستارگان بین‌المللی برای شما برنامه دارند
شکوفه نو پیترو کاباره های ایران

نوش آفرین
مهستی
شهره
علاءالدین
سید کریم
شهرزاد
تلفنهای رزرو: ۵۴۳۰۴۴ ۵۴۳۰۳۳

آنها یک نظر همدیگر را دیدند و... عاشق شدند اما لهیب آتش عشق سوزان تا چه مدت میتوانست دوام بیاورد؟..
از فردا صبح فقط در
سینما دیانا
بابی و رز
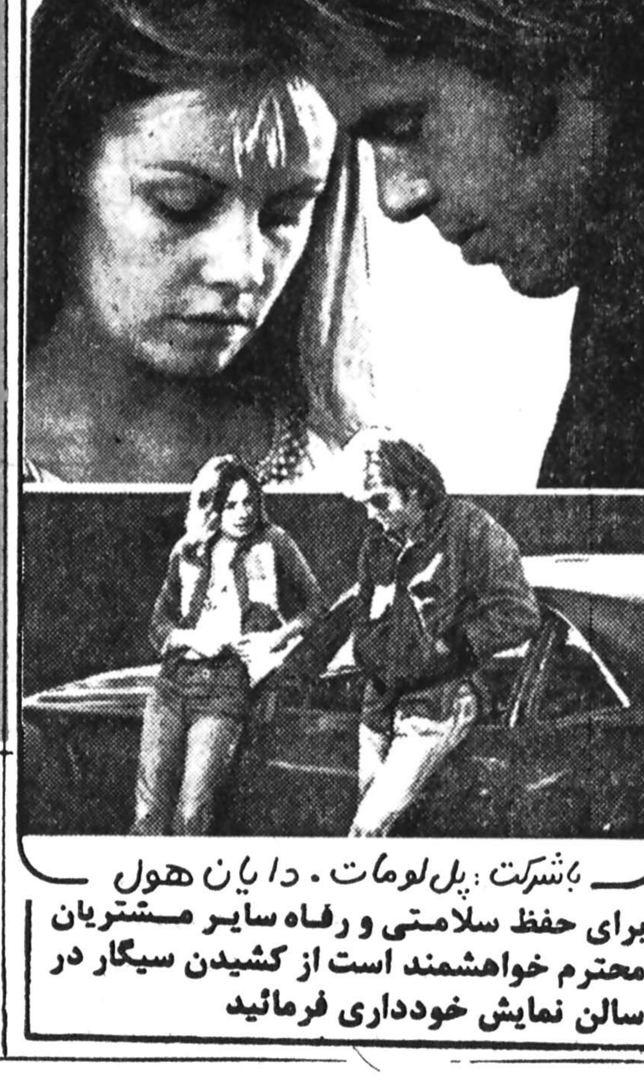
"ALOHA, BOBBY AND ROSE"
باشرکت: پل لومات . دایان هول
برای حفظ سلامتی و رفاه سایر مشتریان محترم خواهشمند است از کشیدن سیگار در سالن نمایش خودداری فرمائید

به شیوه آثار بزرگ و فراموش نشدنی سینما، اینک فیلمی بشما عرضه میشود که هنر نمائی خیره کننده نقش آفرینانش همه را مبهوت ساخته و به تحسین وامیدارد
از فردا صبح فقط در
سینما شهر تماشا
سینمای ممتاز ۴ ستاره ****
انتونی کوئین . فابیو تستی
دومونیک ساندا درشاهکار: مائورو بولونینی
ارثیه فرامونتی

موزیک از: انیو موریکونه . رنگی . پخش از: پانر فیلم
برای حفظ سلامتی و رفاه سایر مشتریان محترم خواهشمند است از کشیدن سیگار در سالن نمایش خودداری فرمائید

جی.ئی.سی سطح بالای خود را از آکسفورد، انگلستان بگیرید

و به دانشگاه رفته و یا شروع بکار کنید

آیا میل دارید به یک دانشگاه انگلیسی مانند آکسفورد یا کمبریج بروید؟ و یا میل دارید با یک شغل معتبر آغاز بکار کنید؟ در اینصورت کالج "سنت آلدیتز" در آکسفورد، با فراهم ساختن آموزش اختصاصی شما را آماده می سازد که بتوانید گواهینامه مهم تحصیلات عمومی را در قسمت "سطح بالا" بگیرید و بدین ترتیب، در ورود به دانشگاه یا یک شغل خوب راه را برای شما باز میکند.

"سنت آلدیتز" پیشرفته ترین کالج خصوصی آکسفورد مخصوص تحصیلات بیشتر است، و در مطالعات "سطح بالا" ی. جی. ئی. سی تخصص دارد. و همچنین مرکز امتحانات برای هیئت ممتحنین جی. ئی. سی در انگلستان است. در نتیجه شما علاوه بر امتیاز آموزش گرفتن از متخصص، هنگام امتحانات در محیطی آشنا خواهید بود و بازرسان و ممتحنین از میان آموزگاران متخصص که به شما تعلیم داده اند. انتخاب خواهند شد.

متدهای جدید تدریس توسط یک گروه شایسته از استادان، وفارغ التحصیلان دانشگاهی بهترین امکان بدست آوردن **موفقیت در امتحانات** را، در اولین **بار و کوتاهترین مدت** بشما میدهد.

دانشجویان میتوانند از تعداد بسیاری دروس جی. ئی. سی انتخاب کرده و توسط تعلیم از استادان ماهر، نتایج شایسته ای بدست آورند که آنها را قادر به دانستن شغلهای ارزنده و مطمئن با حقوق خوب، و اعتبار و نفوذ خواهد ساخت.

برای ورود به کالج "سنت آلدیتز"، باید ۱۶ ساله و بالا باشید، و در چهار درس شامل زبان انگلیسی تحصیلاتی مطابق بر پایه جی. ئی. سی "سطح معمولی" انگلستان داشته باشید.

کورسهای فشرده "سطح معمولی" برای دانشجویان برگزیده

دانشجویانی که دارای معلومات زبان انگلیسی برابر با گواهینامه "لوورکمبریج" باشند، برای کورسهای جی. ئی. سی. "سطح معمولی" در نظر گرفته خواهند شد، به شرطی که سطح تحصیلات آنها ـ که جزئیات باید همراه تقاضانامه فرستاده شود ـ مورد قبول اولیاء کالج قرار بگیرد.

از دانشجویان حقیقی دعوت میکنیم، برای جزئیات کامل در رشته جی. ئی. سی "سطح معمولی" تقاضانامه بفرستید. امروز بدون هیچگونه فوت وقت، نامه بنویسید و لطفاً بیاد داشته باشید که یک عدد کوپن جواب پستی بین المللی (در اداره پست شما موجود است) برای خرج پست و بسته بندی، ضمیمه کنید و کاتالوگ کالج "سنت آلدیتز" برای شما فرستاده خواهد شد.

St. Aldates College, Oxford
The Principal, Dept. 1A72, Rose Place, Oxford OX1 1SB, England

خیر آقاجان!
اشتباهی در کار
نیست....
جهنم سرکار
همین جاست!

اثر: جان واندر
از سری طرحهای نمایشگاه ویژه آلودگی
محیط زیست ـ ۱۹۷۷ ـ آتن

پاسخ مسئولان به نامه های مردم

اعطای دیپلم فقط طرح بوده است

در پاسخ مطلبی که درشماره ۱۵۵۸۷ آن نشریه زیر عنوان یک سئوال از آموزش و پرورش درج گردیده است باطلاع میرساند دفترآموزش متوسطه اطلاع داده است که موضوع اعطای دیپلم بفارغ التحصیلان کلاس سوم نظری دروزارت آموزش و پرورش فقط یک طرح بوده که بتصویب نرسیده است بنابراین دانش آموزان دوره متوسطه درصورت موفقیت درامتحانات نهایی کلاس چهارم نظام جدید دیپلمه ساخته خواهند شد.

مدیر کل اطلاعات و انتشارات و روابط عمومی آموزش و پرورش

سازمان آب دخالتی ندارد

عطف به مطلبی که زیر عنوان «ارتباط بی آبی با اصلاحات راه وترابری» درشماره ۱۵۵۸۳ مورخ ۳۷/۱/۲۴ آن جریده درج گردیده توضیحا اشعار میدارد:

سازمان آب منطقه‌ای تهران درامر آبرسانیهای خصوصی هیچگونه دخالتی نداشته و ندارد.

سازمان آب منطقه‌ای تهران

تلفن خرم آباد خیلی هم خوب است

بازگشت بشرحیکه در مورخ ۳۶/۱۲/۱۴ آن روزنامه با عنوان «صف تلفن دیده بودیم اما نه این جور صفی» درج شده بود باطلاع میرساند.

تلفنهای همگانی خرم آباد سالم و مورد استفاده اهالی میباشد ضمنا ساکنان محترم خرم آباد باید درحفظ و نگهداری تلفنهای همگانی مزبور نهایت سعی را بنمایند.

روابط عمومی شرکت مخابرات

کجا برویم

نمایشگاه

نقاشی‌های طلیعه کامران»
نگارخانه سیحون ـ خیابان ورزاء ـ خیابان چهاره ۹۱ تا ۱۳ و ۱۷ تا ۲۰)

مجسمه های مش اسماعیل
نگارخانه آزاد ـ عباس اباد ـ اندیشه ۲ شماره ۳۷ ۱۰ تا ۱۸)

نقاشی های محمد باقر آقامیری
خانه آفتاب ـ روزولت ـ مقابل دانشسرایعالی ۹۱ تا ۱۲/۳۰ و ۱۶ تا ۱۹/۳۰)

پرتره های وحوش
آثاری از میارپیسانیسویه و دلسمارکه امریکائی
نگارخانه فصل ها و بادها ـ تخت طاوس ـ میرعماد خیابان یازدهم ـ شماره ۲۶

آثار «سعدی افرازه»
نگارخانه سیر ـ خیابان پهلوی ـ بالاتر از پارک شاهنشاهی ـ خیابان امانیه پلاک ۱۵۹

مجسمه و نقش برجسته های روی مس
از آثار هوشنگ وزیری ـ نگارخانه تخت جمشید ـ تخت جمشید نبش شیر پهلوی ۹۱ تا ۲۰)

آثار نقاشان بلغاری
مهرشاد ـ خیابان آبادانا ـ نبش بوتخت ۹۱ ـ ۱۲ و ۱۷ تا ۲۰)

معماری صدساله رم
دانشکده هنرهای زیبایی ـ خیابان پهلوی ـ بالاتر بر تخت جمشید ۸۱ تا ۱۲ و ۱۷ تا ۲۰)

نقاشی کودکان
کتابخانه مرکزی کانون پرورش فکری کودکان و نوجوانان ـ پارک فرح ـ ساعت ۸ تا ۱۲ و ۱۷ تا ۲۰)

پیکره های تیگران

باشگاه ارامنه ـ خیابان فرانسه ۱۰ تا ۱۲ و ۱۶ تا ۲۰)

قالیچه های شیری فارس
در باغ فردوسی

نقاشی های شهلا حبیبی
نگارخانه شیخ ـ عباس اباد ـ بخارست خیابان هشتم (۱۷ تا ۲۰)

طرحهای سرکئی ایزنشتاین
شاهرضا ـ چهار راه پهلوی ـ تئاتر چهارسو

آثار حسین زنده رودی
نگارخانه رند ـ خیابان محمدرضاشاه ـ چکاوه (۱۷ تا ۲۰)

موزه

مرکز فرهنگی و هنری رضاعباسی

خیابان کورش کبیر ـ روبروی هتل بین المللی ۱۰ تا ۱۳ و ۳ تا ۶ بعدازظهر (به غیر از شنبه ها تعطیل است)

هنرهای تزئینی
بلوار کریمخان زند ۹۱ تا ۱۶ و ۱۵ تا ۲۰)

سلسله پهلوی
خیابان پهلوی ـ کاخ مرمر ۹۱ تا ۱۶)

خزانه جواهرات سلطنتی
بانک مرکزی ـ (۱۵/۳۰ تا ۱۸)

موزه هنرهای معاصر
خیابان امیراباد ـ پارک فرح (۱۱ تا ۲۰)

ایران باستان
خیابان قوام السلطنه ۹۱ تا ۱۳ و ۱۵ تا ۱۸)

شهیاد آریامهر
میدان شهیاد ـ (۹۱ تا ۱۶)

کاخ گلستان
میدان ارک ـ (۹۱ تا ۱۲ و ۱۵ تا ۱۷)

هنرهای ملی
میدان بهارستان ـ (۹۱ تا ۱۶)

فرش
امیراباد شمالی ـ جنب پارک فرح (۱۰ تا ۱۸) به استثنای روزهای شنبه

تئاتر

«سی زونه بانسی» مرده است
نوشته: اتول فوگارد
کارگردان: رکن الدین خسروی
خانه نمایش ـ میدان فردوسی ـ کوچه پارس شماره ۳۲

ترس ونکبت رایش سوم
نوشته: برتولت برشت
کارگردان: ناصر یوسفی
کارگاه نمایش دانشکده هنرهای زیبا ـ دانشگاه تهران
شروع ۸ بعدازظهر ـ جمعه ها ۵ بعدازظهر

خلوت خفتگان
کارگردان: لربی اواسیان
تئاتر چهارسو ـ شاهرضا ـ چهار راه پهلوی (شروع ساعت ۷/۳۰ بعدازظهر)

عروس
نوشته و کار بهزاد فراهانی
اجرا از گروه تئاتر کوچ
تالار فرهنگ ـ خیابان فرانسه (ساعت ۷ بعدازظهر)

فال فردای شما

فروردین: همه چیز را برای خود نخواهید. شرط انصاف آنست که به دیگران هم باید فرصت ابراز وجود داده شود.

اردیبهشت: برای اوقات استراحت و فراغت خود، برنامه داشته باشید و آنرا فدای کار نکنید.

خرداد: محیط خانه با دگرگونیهائی که در آن بوجود میآید، محیط دلپذیر و آرامی برای شما جلوه میکند.

تیر: نهال عشق در اطراف شما دارد جوانه میزند. مراقب دیدار های خود باشید که مبادا سوء ظن ها را بطرف خود جلب کنید.

مرداد: از روشی که دوستان رنجیده خاطر در قبال شما برمیگزینند، دچار شگفتی و در عین حال شادمانی خواهید شد.

شهریور: در انجام وظائف و مسئولیت های خود محتاط و واقع بین تر باشید، چراکه تصمیم های شتاب آلود همیشه محکوم به شکست است

مهر: اگر میخواهید در وضع خود آنچه بشما تعلق دارد تغییراتی بدهید این تغییرات باید توام با صبر و تعمق باشد.

آبان: در زمینه مسائل عشقی و عاطفی برد با شما است. اما سعی کنید برای این موقعیت غرور نداشته باشید.

آذر: در اخذ تصمیم دو دل نباشید، در عین حال همه جوانب امر را نیز بسنجید و مسئولیت های بیشتری را بعهده بگیرید.

دی: شرایط برای ابراز علاقه ازجانب شما فراهم است. دیداری مطبوع و جالب خواهید داشت.

بهمن: اگر مسئولیت هائی که بعهده دارید بخوبی انجام دهید به موفقیت های مورد انتظاری دست خواهید یافت.

اسفند: گفتگوهائی که در محیط خانواده خود پدید موجب میشود که رنگ کدورتهای خانوادگی را بزدائید.

جدول

ویژه ۹۹۲۱ | عادی ۱۲۲۴۳

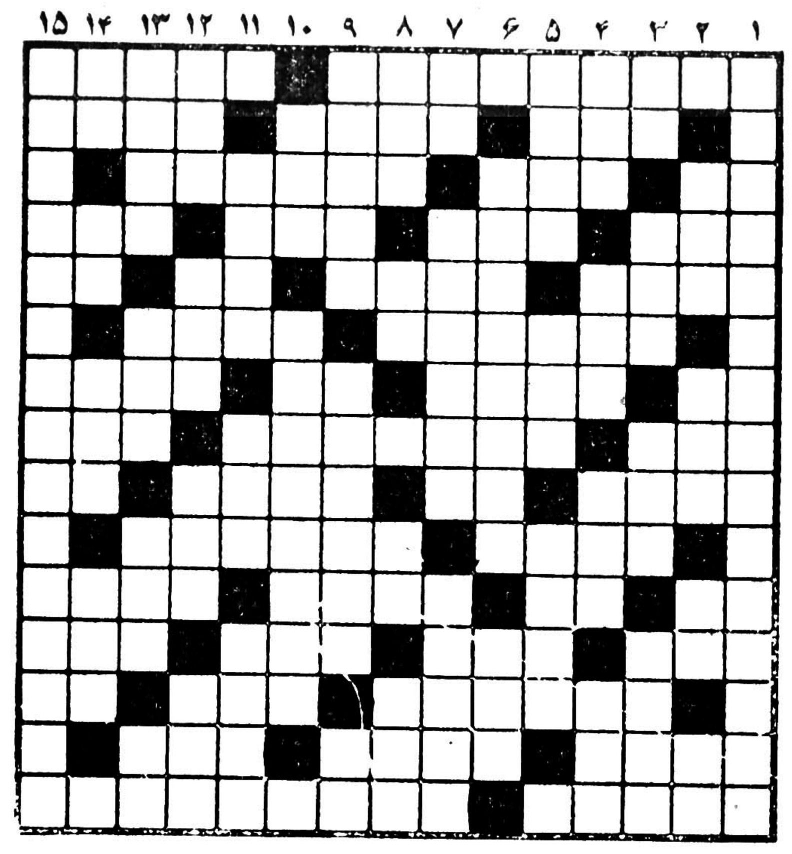

افقی: ویژه

۱ـ با امور برق سروکار دارد ـ دندانی در دهان.
۲ـ برای بی عرضه کسی خرد نمی کند ـ گستاخ ـ سهل و اسان.
۳ـ اب پاک ـ ملکه اش دل از کف سلیمان برده بود ـ شخص بلند و قوی هیکل را گویند
۴ـ ناه دو ستاره دراسمان ـ خوردنش در اسلاه حراه است ـ شهری درایران ـ ذهن
۵ـ چهارپایان ـ مجسمه اش دست ندارد ـ اراده ـ مرده صالح.
۶ـ عضوی در درون گوسفند ـ کار از انجا کشند!
۷ـ ریشه ـ چرخ رسن تابی ـ ماهی قرمز ـ قدرت.
۸ـ تنهاست ـ دستگاهی در موسیقی ـ از انواع رقص خارجی.
۹ـ چند نفر که دریک رشته خدمت می کنند ـ ضمیرمفرد ـ از ابر می جهد ـ حرفی از زبان موسیقی.
۱۰ـ کارکننده ـ خواهران نویسنده انگلیسی.
۱۱ـ همه هستی از اوست ـ بدی و فساد ـ به زیرش که روند جان می سپارند ـ نزدیکان.
۱۲ـ حرفی که در وقت ارزوی چیزی ـ از انداختن ها ـ مظهر ایستادگی ـ وطنش را عزیز میدارند.
۱۳ـ در سفیدی ضرب المثل است ـ صدائی در موسیقی ـ مثل و مانند.
۱۴ـ لوازم کار ـ روایت کننده ـ قدم است.
۱۵ـ نیست شده ـ اثری معروف از رومن رولان.

عمودی: ویژه

۱ـ از مردان دانشمند زمان شاه عباس کبیر که کتاب عالم آرای عباسی اثری ازاوست
۲ـ نویسنده کتاب قرارداد اجتماعی ـ شهری در مازندران ـ اش ـ نفی عرب
۳ـ شانه ـ واحد چهارپا ـ اگر در زندگی داشته باشد به جائی هم میرسد ـ عهد جوانی
۴ـ وقتی که بیاید رنگ میرود ـ واحد شعر ـ انبارغله ـ ورق برنده در بازی باکارا
۵ـ پیشوا ـ مجروح است ـ درختی است.
۶ـ پدروحشت است و مجسمه‌ای قدیمی ـ ناسپاسی.
۷ـ روی ورحسره ـ نوعی پیاز است ـ کاراموزی.
۸ـ درشت ترین نوع مو ـ ضمیر مفرد ـ رایحه ـ اهنگی در موسیقی.
۹ـ نوعی میمون است ـ شریک شدن ـ واحد پول ژاپن.
۱۰ـ صف و قطار ـ اثری معروف از حامی.
۱۱ـ صدای خنده بلند ـ جسم و تن ـ اسب کهر.
۱۲ـ جوان دلیر ـ وقت و زمان معینی ـ بستن و دوختن ـ هم صحبت برهمن.
۱۳ـ کمک کردن ـ درهمه کس یکسان نیست ـ هوای گرم ـ سودن.
۱۴ـ پایه و بنیان بنیان ماهی درسال سریانی ـ قلعه کتاب کنت مونت کریستو ـ صدای کلفت.
۱۵ـ اثری معروف از داستایوسکی.

افقی: عادی

۱ـ از اثار معروف اونوره دوبالزاک ـ مسجد ادینه ساختنش هم جور درنیاید!
۲ـ خون که چنین باشد نیکوست ـ اندک اندک ـ فلانی.
۳ـ دربین تیم فوتبال بجوئید ـ دردست بهرشکل درآید ـ جهالت.
۴ـ مهره‌ای در شطرنج ـ ساعت را چنین کنند ـ از القاب اروپائی ـ شایسته.
۵ـ صحرای وسیع ـ معمولا برای ساختمان تشکیل میدهند ـ بله به زبان انگلیسی ـ شخص.
۶ـ اکنون حاجی به مکه میبرد ـ حدس و پندار.
۷ـ است ترکی ـ ملخ دریائی ـ جنس قوی ـ زمانی کارش در قهوه خانه ها سکه بود.
۸ـ از امپراتوران رومی ـ سرای اخرین ـ در زراعت فصل مخصوصی دارد.
۹ـ سمت راست ـ صنم ـ گاهی قدم چنین فرمایند ـ ویتامینی است.
۱۰ـ چوب نازک از درخت بریده شده ـ به مراد دل رسیده.
۱۱ـ دست تازی ـ از شانه کردن زلف راحت است ـ به این ها اطمینان توان کرد ـ خبر خوش.
۱۲ـ قسمتی از پا ـ چند تا امت ـ سال در لفظ ترکان ـ کبک خوش خرام.
۱۳ـ میوه ایست ـ گاهی پس میشود ـ تکخال ورق.
۱۴ـ اضافه براحتیاج ـ برقرار و اباد ـ وقتی که بیاندازند میدان را خالی کرده اند.
۱۵ـ زمانی سرزمین هنر بود ـ از نویسندگان معروف انگلیسی که زندانی شیلون اثری از اوست.

عمودی: عادی

۱ـ یکی از شاعران معروف سرزمین گل و بلبل.
۲ـ سرحال و شاداب نیست ـ واحد زمانی درسال تحصیلی ـ بلی به زبان روسی ـ تکرارش کنید و بدست بچه بدهید تا بازی کند.
۳ـ کافی است ـ مخزن بنزین ـ خیروشرش دردل گذرد ـ همه کس لیاقت گرفتن انرا ندارد.
۴ـ علامت مخصوص ـ کل و همه ـ درخت بی پیوند ـ پیش از اصول اید.
۵ـ گردنه‌ای درایران ـ مکروحیله ـ گاهی از سربرمیدارند.
۶ـ بازی زن و شوهرهاست ـ راه و روش.
۷ـ حرف صریح ـ اقا به گردن می زند ـ دارائی.
۸ـ از کشورهای عربی ـ کونی نزدیک تهران ـ اندک ـ ماهی درسال.
۹ـ وکیل به عهده میگیرد ـ اکثر مردم از اینده خویشتن دارند ـ رفوزه.
۱۰ـ ابادی ـ باقدر وقیمت.
۱۱ـ روی هر چیز ـ دوری ـ به در میکوبند.
۱۲ـ قرض ـ در ارتش دیدنی است ـ بی ادب بدرا گوید ـ زودتر.
۱۳ـ زمین بی حاصل ـ سیلی اش را خوش دانند ـ عددی است ـ زبانه اتش.
۱۴ـ درازگوش ـ قورباغه ـ میدانی در تهران ـ چین و چروک پوست بدن.
۱۵ـ پدر اختراعات لقب دارد.

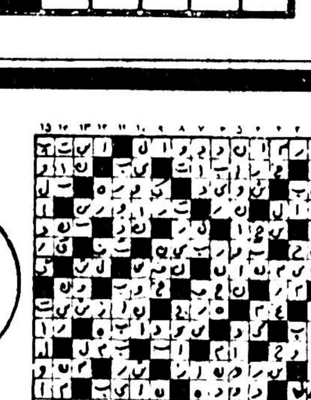

حل
جدولهای
شماره قبل

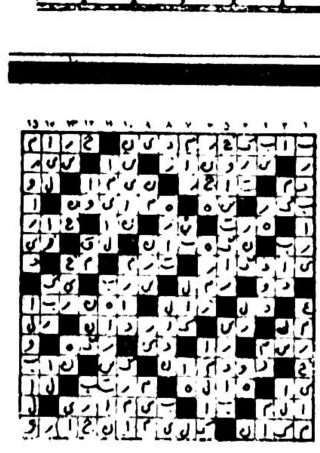

آگهی مزایده

شرکت تعاونی مسکن فرهنگیان همدان طبق تصویب هیئت مدیره یک دستگاه کمپرسی داف مدل ۱۹۷۵ به شماره شهربانی ۴۴۸۸۳ همدان ویکدستگاه اتومبیل سواری پیکان کار مدل ۵۴ به شماره شهربانی ۶۲۱۶۳ تهران ص را ازطریق مزایده بصورت نقدی بفروش میرساند.

علاقمندان میتوانند ازاتومبیلهای فوق درمحل شرکت تعاونی مسکن فرهنگیان همدان واقع درکیلومتر ۱ جاده همدان ـ تهران بازدید نموده وپیشنهادات خوددراهمراه باپرداخت سپرده‌ای معادل پنج درصد مبلغ پیشنهادی دربرابر هر اتومبیل به حساب شماره ۷ بانک فرهنگیان همدان درپاکت لاک ومهرشده درساعات بعدازظهر تاریخ ۳۷/۳/۱۰ درقبال اخذ رسید به دفتر شرکت تعاونی تحویل نمایند.

پیشنهادات رسیده ساعت ۵ بعدازظهر روزشنبه ۳۷/۳/۱۳ درمحل دفتر شرکت تعاونی بازو برنده مزایده اعلاء خواهد شد. شرکت تعاونی مسکن فرهنگیان همدان دردیاقبول یک یا کلیه پیشنهادات مختاربوده وبه پیشنهادات مشروط ومبهم ترتیب اثرداده نخواهد شد. حضور پیشنهاددهندگان درجلسه مزایده ازاداست برنده مزایده درصورتیکه ظرف سه روز ازانجام معامله خودداری نماید سپرده اش بنفع شرکت تعاونی ضبط وقرار داد فروش بانفربعدی منعقدخواهد شد

ناصرجدیدالاسلام مدیرعامل شرکت تعاونی مسکن فرهنگیان

آگهی مناقصه

شرکت سهامی کل معادن و ذوب فلزات ایران کارمزدعملیات استخراج روزانه دو هزار مترمکعب شن مخلوط و تبدیل آن بماسه سرندشده معمولی (بدون شستشو) و سنگ زائد و بارگیری آن درمسیل شاخه های جنوبی رودخانه کرج که حد شمالی آن بجاده تهران، قم و حد جنوبی آن بقریه اراد (هرات) منتهی میگردد طبق نقشه موجود بمناقصه میگذارد. داوطلبان شرکت درمناقصه برای دریافت برگ شرائط همه روزه درساعات اداری بامور بازرگانی شرکت. خیابان تخت جمشید شماره ۴۶۷ مراجعه و پیشنهادات خود را حداکثر تا آخر وقت اداری روز سه شنبه نهم خرداد ماه ۳۷ بقسمت دبیرخانه شرکت تسلیم نمایند.

پیشنهادات رسیده روز چهارشنبه دهم خرداد ماه ۳۷ درکمیسیون مناقصه باز و قرائت خواهد شد.

شرکت سهامی کل معادن و ذوب فلزات ایران

سازمان انرژی اتمی ایران

آگهی استخدام

((واعزام کارآموزبخارج))

معاونت نیروگاههای اتمی جهت تکمیل کادر فنی خود احتیاج به افراد زیر دارد.

مهندس برق
مهندس الکترونیک
مهندس مکانیک

داوطلبان واجد شرایط درصورت موفقیت درامتحانات مربوطه در روزهای هفتم و هشتم خردادماه سال جاری جهت کارآموزی فنی برای نیروگاههای اتمی بمدت ۲ تا ۳ سال بخارج از کشور اعزام خواهند شد.

شرایط استخدام

۱ـ تابعیت دولت شاهنشاهی
۲ـ دارابودن حداقل مدرک لیسانس در رشته های مربوطه
۳ـ حداکثر سن ۳۵ سال (سن های بالا با داشتن سابقه کار مفید مورد نظر قابل قبول میباشد)
۴ـ داشتن برگ خاتمه خدمت و یا معافیت دائم غیرپزشکی
۵ـ نداشتن تعهد اشتغال بکار در موسسات و سازمانهای دولتی
۶ـ دارابودن سلامت کامل به تشخیص سازمان
۷ـ آمادگی خدمت در جنوب کشور

داوطلبانی که برای دوره کارآموزی اعزام میگردند باید تضمین رسمی بسپارند که پس از خاتمه کارآموزی حداقل دو برابر مدت در هر نقطه‌ای که سازمان تعیین نماید خدمت کنند.

از متقاضیان واجدشرایط دعوت میشود هرچه زودتر شخصا از ساعت ۸ صبح تا ۵ بعدازظهر با دردست داشتن مدارک لازم به دفتر آموزش واحدطرح نیروگاههای اتمی سازمان انرژی اتمی ایران واقع در خیابان کریمخان زند ابتدای حافظ جنب بانک ملی مراجعه نمایند.

شرکت ملی نفت ایران

شرکت ملی نفت ایران برای تامین احتیاجات پرسنلی واحد اکتشاف و استخراج در کنگان (بین بوشهر و بندرعباس) تعدادی کارمند مرد فوق دیپلم و دیپلم در رشته‌های برق، مکانیک عمومی، الکترونیک، ریاضی و طبیعی با شرایط زیر نیازمند است. ـ

۱ـ ملیت ایرانی
۲ـ شاغل نبودن در سازمانهای دولتی و یا وابسته بآن.
۳ـ دارا بودن برگ پایان خدمت وظیفه عمومی یا معافیت دائم.
۴ـ داشتن حداقل معدل کل ۱۳ برای فارغ التحصیلان هنرستانها و معدل کتبی ۱۲ برای دیپلمه‌های ریاضی و طبیعی.
۵ـ آشنائی کامل بزبان انگلیسی.
۶ـ حداکثر سن برای دیپلمه‌ها ۲۵ سال تمام (متولدین سال ۲۵۱۲ ببعد) و برای فوق دیپلمه‌ها ۲۸ سال تمام (متولدین سال ۲۵۰۹ ببعد).
۷ـ تائید تندرستی داوطلبان بوسیله بهداری و بهداشت شرکت ملی نفت ایران.
۸ـ افراد بومی حق تقدم خواهند داشت.

متقاضیان واجد شرایط میتوانند جهت ثبت نام و مصاحبه در روز یکشنبه ۲۵۳۷/۳/۷ از ساعت ۸ صبح تا یک بعد از ظهر با در دست داشتن اصل و فتوکپی آخرین مدرک تحصیلی، شناسنامه، برگ پایان خدمت یا معافیت دائم و دو قطعه عکس ۴×۶ بنشانی شیراز مقابل باغ ارم ـ کوچه عشایری ـ باشگاه شماره ۲ صنعت نفت مراجعه نمایند.

توضیح آنکه افراد منتخب مدت دو سال در مناطق مختلف اکتشاف و استخراج کارآموزی خواهند داشت.

م الف ۴۴۸۶ آ ـ ۴۶۱۰

دنیای ورزش
شنبه‌ها منتشر میشود

تلویزیون

توجه: برنامه های زیر از سوی رادیو تلویزیون در اختیار ما قرار گرفته و روزنامه اطلاعات هیچگونه مسئولیتی در تغییرات احتمالی برنامه‌ها ندارد.

یکشنبه

سیمای ایران

۱۷:۰۰ اخبار
۱۷:۰۵ کودکان
۱۸:۲۰ ورزشی
۱۸:۳۰ داستان ما
۱۸:۴۵ تدریس یوگا
۱۸:۵۰ درقلمرو حیوانات
۱۹:۲۰ برنامه‌ای از گروه دهقان
۱۹:۳۰ دانش
۲۰:۰۰ مسابقه از هامون تا ارس
۲۰:۳۰ اخبار
۲۰:۵۰ دنیای خبر
۲۱:۱۵ آقای مربوطه
۲۱:۳۰ بامردم
۲۲:۳۰ بارتا

تلویزیون دوم

۱۹:۰۰ اخبار
۱۹:۱۰ سفرهای گالیور
۱۹:۳۵ در محافل هنری
۲۰:۳۰ اروپای قرن بیستم
۲۱:۳۰ اخبار
۲۲:۰۰ تئاتر ماه

تلویزیون بین‌المللی

۱۶:۰۰ خلاصه اخبار
۱۶:۰۵ بابابا اسپلیتز
۱۶:۳۰ زیگموند و هیولا
۱۶:۵۵ دره دایناسورها
۱۷:۲۰ زورو
۱۷:۴۵ جوسی و پوسی کت
۱۸:۰۵ تیله مرمری آبی رنگ
۱۸:۳۰ اخبار
۱۸:۵۵ فیلم مستند
۱۹:۱۵ فیلم سینمائی
۲۰:۴۰ مرد خانه
۲۱:۱۰ تبهکاران بزرگ
۲۲:۰۰ اخبار
۲۲:۱۵ فیلم سینمائی

دوسنبه

سیمای ایران

۱۷:۰۰ اخبار
۱۷:۰۵ کودکان
۱۸:۲۰ اخبار ورزشی
۱۸:۳۰ داستان ما
۱۸:۴۵ عروج انسان
۱۹:۳۰ ترانه ایرانی
۱۹:۴۵ کتاب برای همه
۲۰:۰۰ سرزمین ما
۲۰:۳۰ اخبار
۲۰:۵۰ دنیای خبر
۲۱:۱۵ آقای مربوطه
۲۱:۳۰ سینمای دوشنبه شب: مردی روی طناب بندی بازی

تلویزیون دوم

۱۹:۰۰ اخبار
۱۹:۱۰ پهلوان کوچولوی پایتخت
۱۹:۴۰ ره آورد (مجله علمی و اجتماعی)
۲۰:۱۰ داراو ندار
۲۱:۳۰ اخبار
۲۲:۰۰ شب باله

تلویزیون بین‌المللی

۱۵:۵۵ اعلام برنامه
۱۶:۰۰ خلاصه اخبار
۱۶:۰۵ گربه استثنائی
۱۶:۳۰ خیابان سه سامی
۱۷:۳۰ منتظر بمان تا پدرت بخانه بازگردد
۱۸/۰۰ پلنگ صورتی
۱۸/۳۰ اخبار
۱۸:۵۵ فضای ۱۹۹۹
۱۹:۵۰ فوکوس
۲۰:۱۵ خانواده‌ای در جنگ
۲۱:۰۵ چیس
۲۲:۰۰ اخبار
۲۲:۱۵ رایان

گزارش اولین و دومین روز سی و یکمین دوره فستیوال کان.

کان ۷۸ آغاز شد

با نمایش یک فیلم روسی

سی و یکمین دوره برگزاری جشنواره‌ی کان چهارشنبه ۲۷ اردیبهشت (برابر با ۱۷ مه ۱۹۷۸) با نمایش فیلم روسی «یک حادثه شکار» افتتاح شد. «یک حادثه شکار، نخستین فیلم روسی است که درتاریخ جشنواره های بین‌المللی درآغاز و بعنوان فیلم افتتاحیه یک جشنواره معتبر جهانی نمایش داده میشود. البته جشنواره‌هایی که کشورهای سرمایه‌داری برگزارکننده‌ی آن هستند.

امسال هم بیش از ۵۰۰ فیلم دراین جشنواره نمایش داده خواهد شد که حدود ۲۶ فیلم درقسمت مسابقه برای گرفتن جایزه‌ی «نخل طلا» رقابت خواهند کرد.

همچنین دربخشهای دیگر این فستیوال مثل «چشمان بارور» که اختصاص به فیلمهایی درباره عکاسی، باله، موسیقی، اپرا و نقاشی دارد و یا قسمت های «هوای زمان» و «هفته‌ی منتقدین» که دران فیلمهای اول و دوم کارگردانان جوان نمایش داده میشود و نیز قسمت «دو هفته‌ی کارگردانها» که «انجمن کارگردانان فیلم فرانسه» برگزار می کنند فیلمهایی نمایش داده خواهد شد.

طبق معمول امسال نیز درقسمت «بازار فیلم» بیش از ۳۰۰ فیلم نمایش داده خواهد شد. این قسمت برای فیلمسازان و تهیه کنندگان از نظر تجاری اهمیت فراوانی دارد.

دراین قسمت هرچه دلتان بخواهد فیلمهای سکسی نمایش داده میشود. فیلمهایی که نمایش یکی از انها درایران بطور تمام و کمال جنجالی براه خواهد انداخت.

از ایران فیلم «اوکی مستر» ساخته‌ی «پرویز کیمیاوی» که با سرمایه‌ی تلویزیون ملی ایران و تلویزیون فرانسه ساخته شده درقسمت دو هفته‌ی کارگردانها نمایش داده میشود. دراین فیلم فرخ غفاری، اریکا ماز و ولی شیراندامی بازی دارند.

متاسفانه فیلم «سفرسنگ» کار «مسعود کیمیایی» که برای نمایش درقسمت مسابقه فرستاده شده بود انتخاب نشد. این فیلم را مسعود کیمیایی با وام وزارت فرهنگ و هنر ساخته است.

با توجه به این مسئله میتوان گفت درر‌قابت فیلمسازی بین دو سازمان تلویزیون ملی ایران و وزارت فرهنگ و هنر امسال تلویزیون برنده شد.

«الن جی پاکولا» رئیس هیئت داوران جشنواره‌ی امسال است. «پاکولا» یک فیلمساز نسبتا خوب امریکایی است. «کلوت» و «تمام مردان رئیس جمهور» دو فیلمی است که از این فیلمساز دراینجا دیده ایم.

«لیواولیمن» ستاره‌ی فیلمهای برگمن نیز یکی از اعضای هیئت داوران جشنواره‌ی امسال است.

و اما فیلم روسی «یک حادثه شکار» که امسال بعنوان فیلم افتتاحیه جشنواره نمایش داده شد براساس قصه‌ای از انتون چخوف ساخته شده و داستان زندگی سه مرد است که حضور دختری کم سن و سال زندگی آنها را به نابودی می کشاند. این دختر بطورسمبلیکی دریک روز شکار پیدا میشود. فیلم «یک حادثه شکار» را یک فیلمساز جوان روسی ساخته است.

دردومین روز بررسی جشنواره بین‌المللی کان فیلم ایتالیایی «درخت کفش چوبی» به کارگردانی «ارمانواولمی» نمایش داده شد. ماجرای این فیلم پیرامون حادثه‌ای بسیار پیش پا افتاده دورمیزند. ماجرای پسرکی که کفش چوبی خودرا می شکند و برای خرید کفش چوبی دیگر پولی ندارد و آنگاه پدرش درختی را قطع می کند تا کفش چوبی دیگری از آن بسازد. اما از آنجائیکه این درخت مانند خانه ها و بسیاری از مواد غذایی ووسایل کشاورزی متعلق به یک مالک مقتدر است. قطع این درخت باعث میشود که مالک وی را از خانه‌اش بیرون کند. فیلم «ارمانواولمی» که دردومین روز جشنواره نمایش داده شد با فیلم «یک حادثه‌ی شکار» که درروز نخست جشنواره بنمایش درآمد تفاوت آشکاری داشت چرا که «ارمانواولمی» فیلمسازی است که بدون تاکید و با پرداخت ساده فاجعه می آفریند

درحالیکه فیلمسازان روسی پرداختی اغراق آمیز دارند.

ارمانواولمی همان فیلمسازی است که سهراب شهید ثالث تحت تاثیر کارهای او فیلم «یک اتفاق ساده» را ساخت.

بهرحال مشخصه‌ی جشنواره‌ی کان امسال را باید اعتنای یک کشور سرمایه‌داری به فیلمهای یک کشور «سوسیالیستی» دانست. نمایش فیلم روسی «یک حادثه شکار» بعنوان فیلم افتتاحیه هرچند که شگردتبلیغاتی باشد باز هم اعتباری برای این جشنواره فراهم می آورد.

صحنه ای از فیلم «اوکی مستر» پرویز کیمیاوی (پشت بدوربین عکاسی)

صحنه‌ای ازفیلم خاطرات سالهای خاکستر ساخته‌ی محمدلخدر همینه رنده‌ی جایزه نخل طلای کان ۷۵

کان، بازار بحث وارزیابی وتجارت فیلم

جشنواره «کان» برقابت باجشنواره‌ی ونیز که نخستین فستیوال بین‌المللی دنیاست تشکیل شد. سال ۱۹۳۹ فرانسویها مقدمات تشکیل این فستیوال را اماده کردند اما جنگ پیش آمد واولین دوره‌ی «کان» بعدازجنگ برگزار شد. وچون جشنواره ونیز بوسیله سیاست «موسولینی» بطورکلی تبدیل بیک جشنواره‌ی سیاسی شده بود موقعیت اماده بود تایک جشنواره بدون گرایشهای سیاسی خاص شکل بگیرد.

«کان» بازدیک به سی ویک سال سابقه (درواقع امسال کان سی ودومین سالش را برگزار می کند ولی ازانجائیکه یک دوره بطورکلی برگزار نشد سی ویکمین سال حساب میشود) حالا دیگر مقام وموقع خودرا بعنوان بزرگترین رویداد جشنواره‌ئی سینمای دنیا تثبیت کرده است.

روزهای آفتابی ماه مه هرسال نمایندگان همه صنوف دست اندرکارسینما ازتهیه کننده ها وپخش کننده های فیلم گرفته تاکارگردانان ومنتقدین درایی شهرساحلی فرانسه گردهم می ایند وبازار بحث وارزیابی وتجارت فیلم داغ میشود. تراکم تعداد فیلمها وتعداد دیدار کنندگان فستیوال یک مسئله همیشگی جشنواره کان بوده است. برای نمونه درسال ۱۹۷۳ کان بالغ برهیجده هزار تن شرکت کننده ودیدار کننده داشت وحدود شصدفیلم درچهاربخش جشنواره نمایش داده شدند. (پخش مسابقه، هفته منتقدین، دوهفته‌ی کارگردانها وبازار فیلم) والبته بازار فیلم کان بخصوص به لطف تعداد کثیر هنرپیشگان وفیلمسازان حاضردرجشنواره ونیزپاره‌ای رویدادهای جنبی همیشه گرمتر ازبازار فیلم هرجشنواره دیگری بوده است. البته درجوار این چهاربخش نمایشهای غیررسمی وحاشیه‌ای بسیاری هم برای فیلمهای خارج ازچهاربخش اصلی جشنواره برپامیشود. هفته‌ی منتقدین که تاپنج سال قبل بهترین بخش جشنواره بود درسالهای اخیر به خاطر قلت تعداد فیلمهای واقعا باارزش اعتبار خودرا تاحدودی ازدست داد. تااینکه سال ۱۹۷۴ توانست باحضور فیلمهائی مثل «لانسلودولاک» روبرسون وترس روح رامیخورد ساخته‌ی «فاس بیندر» تجدید اعتبار کند.

گرچه فیلمهای کوتاه نیز به جشنواره راه دارند وجوایزی خاص خودمی گیرند اما «کان» اساسا جشنواره‌ای ویژه فیلمهای طویل است

ترتیبات اجرایی وسازمان برگزاری جشنواره از ماه مه ۱۹۶۸ که کان درمعرض اعتصاب عمومی فرانسویها تهدید به سقوط ونابودی شد بتدریج دستخوش بهبودی قابل اعتنایی شده است. فیلمهاییکه موفق به دریافت جایزه‌ی بزرگ فستیوال «نخل طلا» میشوند ازانجا که ازمیان بهترین ساخته های سال توسط یک ژوری برگزیده ودیصلاح انتخاب میشوند به اهمیت واعتبار بخصوصی میرسند. برندگان نخل طلای «کان» ازسال ۱۹۷۱ تا ۱۹۷۷ این فیلمها بوده اند:

۱۹۷۱ـ «واسطه» ساخته‌ی جوزف لوزی (انگلستان)

۱۹۷۲ـ «پرونده‌ی ماله نی» کار «فرانچسکوروزی» و «طبقه کارگر» ساخته‌ی «الیوبتری» (ایتالیا)

۱۹۷۳ـ هایرلینگ ازالن بریجز (انگلستان) و مترسک کار «جری شاتزبرگ» (امریکا)

۱۹۷۴ـ مکالمه ساخته‌ی فرانسیس فوردکاپولا (آمریکا)

۱۹۷۵ـ خاطرات سالهای خاکستر کار «محمدلخدرحمینه» (الجزایر)

۱۹۷۶ـ راننده تاکسی ساخته‌ی «مارتین اسکورسیس (امریکا)

۱۹۷۷ـ «بدرسالار» کار برادران تاویانی (ایتالیا)

گرفته سدار راهنمای بین‌المللی فیلم ترجمه‌ی «جمشید اکرمی»

فیلمهای تازه

اورکاکوسه مرگبار

با اینکه چند سال است که از تهیه‌ی «فیلم آرواره» ساخته‌ی «استیون اسپیلبرگ» می گذرد همچنان بازار فیلمهای کوسه‌ای داغ است و تهیه‌ی این گونه فیلمها ادامه دارد. بعد از «ژرفنا» ساخته‌ی «پیتریتز» «مایکل آندرسن» با سرمایه‌ی «دینودلورنتیس» فیلمی بنام «اورکا، کوسه مرگبار» ساخته است. دراین فیلم ریچاردهریس، شارلوت رامپلینگ، وکنیان دین بازی دارند. «مایکل آندرسن» یک فیلمساز متوسط است که اگر سوژه و سناریوی خوبی در دست داشته باشد میتواند فیلم خوبی بسازد. «رازسرخ» با شرکت: کریستوفرپلامر، ریچاردآتن برو یکی از اخرین فیلمهای این فیلمساز بود که سال پیش اینجا نمایش داده شد. در این فیلم مایکل آندرسن در پرداخت بسیار دقت کرده بود. درضمن گفتنی است همانطور که قبلا هم نوشتیم فیلم «کوسه ۲» هم ساخته شده است.

ماه سیاه

لویی مال فیلمساز خوب فرانسوی که کار درخشانش «لاکومب لوسین» را سال پیش اینجا دیدیم فیلم جدیدی ساخته است با نام «ماه سیاه» که در آن کاترین هریسون، و الکساندر استوارت بازی دارند.

کافی است آدم صحنه هایی از فیلم «لاکومب لوسین» را بیاد آورد تا چشم انتظار فیلم «ماه سیاه» بماند که اگر باز پخش کننده‌ای همت کند این فیلم در اینجا بنمایش درآید. چرا که آثار «مال» نه عوامل تجاری دارند و نه هنرپیشه‌ی مشهور که پخش کننده‌ای را خوش آید. نمایش فیلم «لاکومب لوسین» در تهران یک اتفاق بزرگ سینمایی بود.

عصر جسارت

«خوزه جیوانی» قصه نویسی که به فیلمسازی روی آورد ساخته‌ی جدیدش را «عصر جسارت» نامیده که در آن «آلن دلون»، «شارل وانل» و کارلاگرانونیا بازی دارند.

خوزه جیوانی هر چند بیشتر فیلم تجاری میسازد اما لحظات و صحنه های خوبی در فیلمهای او دیده می شود و از این گذشته وی سازنده‌ی یک فیلم خوب سینمایی نیز هست. فیلم «دومرد در شهر» یا با نام اصلی «دو مرد علیه قانون» که یک اثر تکان دهنده‌ی سینمایی بود. در این فیلم آلن دلون و ژان گابن هنرپیشه‌ی فقید سینمای فرانسه بازی داشتند.

سه زن

فیلم «سه زن» ساخته‌ی «رابرت التمن» که در جشنواره کان ۷۷ شرکت کرد اما جایزه‌ای نبرد و در قسمت جشنواره‌ی جشنواره های ششمین فستیوال جهانی فیلم تهران نیز نمایش داده شد بزودی در تهران بروی پرده خواهد آمد. در این فیلم، «شلی دووال» و جیش رول بازی دارند.

از رابرت التمن تا بحال فیلمهای «مش» «مک کیت و خانم میلر» «کالیفرنیا نصف به نصف» و «آخرین خداحافظی» در تهران نمایش داده شده است.

- ساخته شده برای مناطق گرمسیر
- باسیستم خنک‌کننده دوجداره برای برودت بیشتر
- با دکمه سوپر فریز جهت انجمادسریع مواد غذائی
- با چراغهای سبزو قرمز برای آگاه نمودن شما از چگونگی کارفریزر

برانت با ارائه غنی‌ترین خدمات بعداز فروش در سراسر ایران

برانت بزرگترین سازنده لوازم خانگی درفرانسه

فریزر ، یخچال ، لباسشوئی ، طرفشوئی

برانت
ساخت فرانسه

ضوابط جدید پرداخت بهای خانه‌ها و اراضی واقع در طرحها

امروز اطلاع حاصل شد اوامر شاهنشاه آریامهر به دولت ابلاغ شد تابه‌شهرداری تهران و شهرداریهای کشور ابلاغ شود که بهنگام تملک خانه و آپارتمان وزمین برای توسعه معابر ودیگر برنامه‌های‌عمرانی شهرداریهاموظفند قیمت ملک را آنچنان‌برآورد کنند که به مالک آن هیچگونه اجحافی بعمل نیاید و مالک بتواند باپول آنکه نقد هم‌باید پرداخت شود در نقطه دیگری خانه مناسب باامسکن قبلی‌خود خریداری کند .

این امریه درچند روزآینده از طرف دولت بتمام شهرداری های کشور ابلاغ میگردد .

هم زمان بااین اعلام شد در غرب ، شرق‌وجنوب تهران ، به کسانیکه زمینهایشان در طرح های فضای سبز ـ خیابان‌کشی ـ منرو و سایر طرحهای عمرانی قرار گرفته باشد ، زمین واگذار میشود تا در آن برای خود خانه سازی کنند .

شهرداری پایتخت بموجب طرحی که در دست اجرا دارد ، برای آن دسته از افرادی که براثر پیاده‌کردن طرحهای عمرانی‌و نوسازی خانه‌هایشان را از دست میدهند اقدام به خانه سازی میکند . این تصمیم بدنبال اعتراض گروهی قابل‌توجه از مردمی که در اثراجرای طرحهای مختلف، خانه و کاشانه خود را از دست داده و یا درآینده از دست می‌دهند اتخاذ شده است، بهمین جهت‌نیز ، شهرداری پایتخت قصد دارد علاوه‌بر تهیه زمین و خانه سازی، با اخذ یک وام از بانک مرکزی ، پول این قبیل افراد را نیز نقدا و ظرف مدت بسیار کوتاهی پرداخت کند .

بموجب‌ضوابط جدید بهای خانه بمقیمت عادلانه روز و صد درصد نقد وبهای زمین تا بصورت اوراق قرضه ۲۰۰هزار تومان نقد وبقیه پرداخت میشود

آگاهان معتقدند باتوجه به شاخص هزینه‌ها و افزایش قیمتها ، پرداخت پول زمین یا خانه به‌صورت گذشته عادلانه نبود ، زیرا با توجه به پولی که شهرداری از بابت‌هر قطعه زمین یا ساختمان به مالک آن پرداخت‌میکرد وی قادر نبود در سایر نقاط خانه و یا زمین مشابه تهیه کند، از همین روی شهرداری‌در نظر دارداز این پس‌هرکجا زمین و خانه‌ای‌را برای اجرای پروژه‌های خودلازم دارد ، پولی از بابت آن‌به صاحب ملک بپردازد که متناسب با قیمت روزباشد تا به این ترتیب مردم با رغبت بیشتری آماده‌همکاری در طرحهای شهرسازی ، احداث فضای سبز و بزرگراهها باشند .

در حال حاضر تعداد زیادی از خانه‌ها ، مغازه‌ها و زمینهای واقع در شمال، شمال غرب ، غرب‌جنوب، مرکز و جنوب شرقی‌تهران برای شاهراه سازی ، شهرکسازی ، احداث خطوط‌مترو ، فضای‌سبز، نوسازی محلات قدیمی ، مناطق آموزشی ،بهداشتی و ورزشی در طرح قرار گرفته که شهرداری بتدریج و با در نظر گرفتن‌اولویت هر طرح از مالکان آن تقاضا خواهد کرد برای انتقال ملک خودبشهرداری و دریافت پول یا زمین و یا خانه ساخته شدوآماده به واحد مربوطه مراجعه کنند .

از سوی دیگر ، گفته میشود که شهرداری در هرکجا که ضروری بداند، شخصا اقدام به احداث ساختمان میکندو کسانی‌را که خانه و زمین خود را از دست داده‌اند ، درآنجا اسکان میدهد. بهمین‌منظور اکنون مسئله تامین‌بودجه اینکار در دست بررسی است .

گزارشهائی از شهرستانها

توفان، کاشان‌را سرخ کرد

کاشان ـ خبرنگاراطلاعات
توفان توام با شن‌سرخ کویر مرکزی پرده‌ای از خاک سرخ بر چهره شهر کاشان کشید !

ساعت ۲ بعدازظهردیروز هوای کاشان تیره‌وتار شد و درپی آن توفان غبار ـ آلوده‌ای از سوی کویر مرکزی به این شهر وزیدن گرفت. توفان حاوی غبار سرخ رنگی بود و پس از فروکش کردن تمامی سطح شهر پوشیده از قشری‌غبار سرخ شد .

توفان کویر نیمساعت ادامه یافت و بدنبال آن هوای کاشان حالت عادی خود را بازیافت.

کشف غار تاریخی در رامسر

شهسوار ـ خبرنگاراطلاعات

کارشناسان و ماموران اداره فرهنگ وهنرشهسوار در منطقه «مارکو» که‌حدود ٤ کیلو متر با رامسر فاصله دارد ، یک غار کشف‌کردند. «استلاگمیت» های‌فراوانی که‌درسقف‌وجدارهای‌این‌غار وجود دارد ، حکایت از عمر طولانی آن می‌کند .

غار یک کیلومتر طول دارد و عرض آن به تناوب ۲ تا ٥ متر و ارتفاعش ۲تا ۸ متر است .

این‌غار ،پس‌ازیک‌کیلومتر به یک سه راهی متصل میشود که یک نقطه آن بعد از طی یکصدمتربه‌دریاچه‌ای متصل میگردد که بعلت نبودن وسیله برای رامایی بدانجا ، دقیقا معلوم نیست که‌انتهای دریاچه‌بکجا ختم میشود .

راه دیگری ،به‌میدانگاهی به شعاع ٤ متروارتفاع ۸ مترمیرسدکه بنظرکارشناسان در گذشته مراسم و آئین های خاص رادر این‌محوطه برگزار می کرده‌اند .

سومین راه منشعب از سه راهی ، به چند پله منتهی میگردد . که هرکدام‌حدود نیم متر ارتفاع دارد ، وتازه از همین جا ، راهی به دهانه غار دیگری پیدامی‌شود .

به گزارش خداپرست نماینده اطلاعات در شهسوار ، در داخل این غاز که کهو بیش ، به دغار علی‌صدر» همدان میماند ، ولی خیلی کوچکتر ازآن است ، مقداری زیاد سفال قدیمی بدست آمده است .

اداره فرهنگ و هنر شهسوار جریان کشف این غار را به وزارت فرهنگ و هنر گزارش کرد تا کار ـ شناسانی برای تشخیص سوابق تاریخی غار به منطقه «مارکو» رامسر اعزام کند .

مرتضی مولانا رئیس فرهنگ و هنر شهسوارکفت در دیواره های غار ، حفره هایی دیده میشود ، که به پناهگاه های قدیمی شباهت دارد ، و گویا انسانها به وقت‌ضرورت‌در آنجا ،پنهان میشده‌اند .

خبرنگار اطلاعات در شهسوار می‌افزاید : درحال حاضر ماموران حفاظت‌آثار باستانی، از این غارحراست می‌کنند ، و تا کسب مجوز، اجازه ورود اشخاص را به غار نمی‌دهند .

فرزند شیرخوار متهم روی دست دادیار دادسرای آبادان ماند !

آبادان ـ خبرنگار اطلاعات:

دادیار دادسرای آبادان ناگزیر شده است از فرزند۳ ماهه یک متهم نگهداری کند.

پیش از ظهر دیروز هنگامیکه رفیعی دادیار دادسرای آبادان مردی بنام حبیب‌اله آشوری را باتهام دوبار چاقوکشی باقرار موقت روزانه زندان کرد، همسر متهم که شهناز نام دارد در حالیکه کودک سه ماهه خود را در آغوش داشت با وضع پریشانی وارد دادسرا شد . این‌زن پس ازاینکه کودک‌شیرخوار خود را روی میز رفیعی دادیار دادسرا گذاشت وبا شتاب محوطه دادسرا را ترک گفت . چون آبادان فاقد شیرخوارگاه است ، رفیعی کودک را به خانه خود برد و همسرش قبول کرد که تا پیدا شدن مادر این کودک از او نگهداری کند . علیرغم تلاش ماموران هنوز اثری از مادر فراری

۸۸ میلیون تومان اعتبار برای کارهای عمرانی قیر و کازرین

شیراز ـ خبرنگار اطلاعات

«کارهای عمرانی مناطق زلزله‌زده قیرو کازرین‌به هیات جدیدی محول شد، این هیات موظف‌است برای تکمیل شهرک هاو راهسازی این مناطق‌با۸۸۰ میلیون ریال اعتبار اقدام کند.»

این مطلب‌را دکتر آزمون استاندار فارس در گفتگویی باخبرنگار ما اعلام کرد وی افزود :

ـبرنامه های عمرانی قیروکازرین به‌هیاتی مرکب از اداره‌کل مسکن و شهرسازی ،اداره‌کل راهو ترابری فارس ، فرماندار فیروزآباد و نیزبخشدار قیرو کازرین محول شده است .

این هیات زیرنظر استانداری فارس برای‌خانه سازی و تکمیل شهرک هاو راهسازی این مناطق اقدام خواهدکرد .

قطع آب‌وبرق در گرمای ۴۴ درجه

اهواز ـ خبرنگاراطلاعات

در گرمای ۴۴درجه‌بالای صفر دیروز اهواز ، برق این شهر دچار نوسان شد و قطع و وصل برق در قسمت وسیعی از شهر ، برای مردم مشکلاتی ایجاد کرد .

قطع ووصل برق درگرم ترین ساعات روز ، بطور ناگهانی و بدون اعلام قبلی از سوی مسئولین برق ، اتفاق افتاد . بهمین جهت گروهی از مردم اهواز ، دچارگرمازدگی شدند و تعدادی از کولرها و یخچال های اهواز با قطع وصل ناگهانی و مداوم برق اهواز، از کار افتاد و خساراتی به مردم وارد آمد .

بدنبال قطع و وصل برق در اهواز ، در وضع آب‌رسانی این شهرنیزاختلالاتی بوجود آمد . فشار آب در برخی از نقاط شهر کاهش یافت و در بعضی از محلات پرجمعیت شهر ، مردم مدتی بدون آب ماندند .

عده زیادی‌ازمردم‌اهواز، ضمن تماس تلفنی با دفتر سرپرستی روزنامه اطلاعات در این شهر ، از وضع‌آب و برق اهواز انتقادکردند و گفتند : «باتوجه به گرمای توانفرسای اهواز ، ادامه این وضع‌سلامت‌و بهداشت اهالی شهر را تهدید میکند

تگرگ ، محصولات کشاورزی ۶ روستا را از بین برد

دولت‌آباد ـ مشهد ـ خبرنگار اطلاعات

ریزش دانه‌های درشت تگرگ قسمتی از محصولات کشاورزی «دولت‌آباد»مشهد و روستاهای اطراف آنرا ازبین برد.

ریزش تگرگ‌دردولت‌آباد و روستاهای تابعه آن که ها را ریخت، عصر دیروز آغاز شد ، محصولاتی که دربی حدود یکساعت ادامه‌یافت. ریزش تگرگ از بین رفت، ریزش تگرگ آنچنان شدت مقادیر زیادی گندم ، جو ، داشت که قسمتی از چغندر، میوه و دیگر محصولات کشاورزی محصولات کشاورزی بود. دولت‌آباد وروستای‌حومه میزان خسارات وارده‌هنوز آنرا ازبین‌برد وسردرختی معلوم نیست.

چهار بچه پلنگ را به‌دادگستری فرستادند !

خمین ـ خبرنگار اطلاعات

یك‌مارگیر ،درپی شکایت اداره محیط بانی خمین با ٤بچه‌پلنگ به دادگستری خمین اعزام شد.

وی در گفتگوئی به خبرنگار ماگفت دو روز پیش‌چند نوجوان که‌به کوه «وژ» واقع در شمال شرقی خمین‌رفته بودند این حیوانات راباخود به شهر آوردند.

آنها دوبچه‌پلنگ رابه‌من دادندو دراین مکان آنها را درخانه‌ام نگهداری میکردم.

یکی از کارشناسان محیط بانی خمین‌به خبرنگار ما گفت پسر بچه‌ای‌که دو بچه پلنگ دیگر رابه شهرآورده‌بود دستگیر و به‌دادگاه‌اطفال معرفی شد.

این چهار بچه‌پلنگ از حیوانات نادرو پراهمیت هستند وهریك از آنها حدود ۶۰هزار تومان ارزش دارند.

استاندار اصفهان :
آدمهای ترسو رانباید به‌شهرداریها راه‌داد

اصفهان ـ خبرنگاراطلاعات

از این پس ، مقداری از اختیارات شورای عالی شهرسازی به استانداران محول خواهد شد .

«اکبرزاد» استاندار اصفهان در نخستین‌اجلاس شورای اتحادیه منطقه‌ای شهرداریهای اصفهان و چهارمحال وبختیاری که‌در سالن کاخ جوانان اصفهان گشایش یافت ، ضمن اعلام مطلب بالا گفت :

این یک خبر خوشحال کننده است، اما کافی‌نیست چون هنوز هم ناچاریم برای حل برخی‌ازمشکلات به دنبال مسئله برویم .

وی افزود ، ما به‌اصل عدم تمرکز نزدیک میشویم اما حرکت ما کند است و این جوابگوی نظریات شاهنشاه نیست .

اکنون که‌در مرحله دوم انقلاب هستیم باید سرعت کارمان نیز بیشتر باشد .

استاندار اصفهان ضمن اشاره به قانون شهرداریها و اساسنامه اتحادیه شهرداریهاگفت : اساسنامه تازه شهرداریها با همه تلاشی که برای تنظیم آن شده هنوز رساو کامل نیست .

وی تاکید کرد که روح اساسنامه باید تقویت کننده باشد تا در تشکیلات شهرداریها مشتی آدم ، کندرو ، کند ذهن وترسو راه نیابند .

وی گفت شهرداریهانیاز به انسانهائی پویا ، متحرک و شجاع دارند ، استاندار اضافه کرد ، اتحادیه شهرداریهانمیتواند و نباید نسبت‌به نقشه‌جامع شهرها ، بی‌تفاوت بماند ، چون همه چیز بستگی به نقشه جامع شهرها دارد .

شرکت تعاونی تاکسیرانی توزیع کوپن مابه‌التفاوت افزایش‌قیمت بنزین را به رانندگان تاکسی آغاز کرد و طی سه روز گذشته‌حدود ۸ هزار نفر از رانندگان تاکسی موفق شدند کوپن مابه‌التفاوت را از شرکت تعاونی تاکسی‌رانی بگیرند .

کوپن مابه‌التفاوت قیمت بنزین دفترچه‌ای است که تاکسیرانان میتوانند باارائه آن به بانک تا پایان امسال هر ماه ٤۰۰ تومان دریافت دارند .

از سال پیش که نرخ‌بنزین افزایش یافت دولت مابه ـ التفاوت نرخ بنزین را به تاکسیرانان می‌پردازد .

این عکس اجتماع‌تاکسی‌ـ رانانی را که برای دریافت کوپن مابه‌التفاوت به شرکت تعاونی تاکسیرانی (درخیابان کندی) مراجعه کرده‌اند ، نشان می‌دهد .

دانشگاه پهلوی

دانشگاه پهلوی در سال تحصیلی ۳۷ـ ۲۵۳۸ در مرکز آموزش پرستاری برای دوره بی ـ اس پرستاری (دوره تکمیلی) در رشته تعلیم و تربیت‌و مدیریت پرستاری‌ازطریق مسابقه‌و مصاحبه تعدادی دانشجو میپذیرد .

خانمها و آقایانیکه دارای‌دانشنامه (لیسانس) یامعادل دانشیابی (معادل لیسانس) فارغ‌التحصیل از آموزشگاه های سه ساله پرستاری میباشند میتوانند درخواست زیر راحداکثر تا تاریخ شنبه ۲۷ خردادماه ۲۵۳۷ تکمیل وبانضمام مدارك درخواستی زیر بامور پذیرش وثبت مدارك تحصیلی دانشگاه پهلوی ارسال دارند.

مدارك درخواستی :

۱ـ فتوکپی دانشنامه‌وریزنمرات سه‌ساله پرستاری .
۲ـ فتوکپی دیپلم ششم متوسطه
۳ـ دوبرك فتوکپی شناسنامه
٤ـ عکس ٤×٦ شش قطعه
٥ـ فیش بانکی بمبلغ ۱۰۰۰ریال که بحساب ۱۰۶۰۰ دانشگاه پهلوی دربانك‌عمران‌شعبه دانشکده پزشکی واریز شده باشد .
٦ـ تحصیل داوطلب‌نباید از لحاظ قانون وظیفه عمومی‌یاسازمان‌خدمات اجتماعی زنان منعی داشته باشد.

توجه :

۱ـاز ارسال اصل مدرك خودداری شود.
۲ـ مدارك ووجه ثبت‌نام‌درصورت عدم شرکت درامتحان ویامردودشدن مسترد نخواهد شد.

امتحان ورودی :

شامل‌امتحان زبان انگلیسی‌خواهد بود که در تاریخ دوشنبه پنجم تیر ماه درشیراز برگزار میگردد .

کارت شرکت درامتحان روزشنبه و یکشنبه سوم و چهارم تیر ماه ۲۵۳۷ توسط امور پذیرش و ثبت مدارك تحصیلی دانشگاه پهلوی توزیع میگردد .

مصاحبه روز شنبه‌و یکشنبه‌سوم و چهارم تیرماه در شیراز درمرکز آموزش پرستاری انجام میگیرد.

محل امتحان ورودی در موقع توزیع کارت باطلاع داوطلبان‌خواهد رسید .

تاریخ

دانشگاه پهلوی

برگ درخواست ثبت نام درمسابقه ورودی بی‌اس تکمیلی پرستاری

نام‌و نام‌خانوادگی متولد سال

شماره شناسنامه صادره از

داوطلب تحصیل دوره بی‌اس پرستاری (دوره تکمیلی)

تعلیم و تربیت ☐ ویا مدیریت پرستاری ☐ میباشد

آدرس دقیق

تلفن امضاء

بدین وسیله اززحمات‌وفداکاری های بی دریغ آقای عسکر دولخانی آموزگار محترم‌وفعال دبستان خیام شهرستان ماکو که معلمی دلسوز و وظیفه شناس هستند قدردانی و سپاسگزاری کرده توفیق‌ایشان را آرزومندیم.

هاتف علیزاده اقدم
آ ـ ۱۴۰۳

نیازمندیها
۳۱۱۲۲۹
۳۱۱۲۳۰

آگهی دعوت مجمع عمومی کانون حسابداران رسمی

مجمع عمومی سالانه کانون حسابداران رسمی در ساعت ۱۹ روز چهارشنبه ۱۷ خرداد ماه ۲۵۳۷ درهتل اینترکنتینانتال تشکیل خواهد شد از کلیه حسابداران رسمی دعوت می‌شود که‌درجلسه مذکورحضوربهمرسانند

دستور جلسه :

۱ـ استماع گزارش هیئت مدیره و بازرس و تصویب حسابهای سال ۲۵۳۶
۲ـ انتخاب بازرس

هیئت مدیره کانون حسابداران رسمی

دعوت مجمع عمومی عادی

بدینوسیله از کلیه صاحبان سهام شرکت ایران خوشه (سهامی خاص) دعوت میشود در جلسه مجمع عمومی سالانه‌ای که در ساعت ۳ بعدازظهر روز سه‌شنبه ۳۰ خرداد ماه ۲۵۳۷ در محل شرکت واقع در خیابان تاج کوچه روشنائی طبقه سوم پلاك ٥۱ تشکیل میشود حضور بهمرسانند .

دستور جلسه

۱ـ استماع گزارش بازرس و قرائت و تصویب گزارش هیئت مدیره .
۲ـ تصویب ترازنامه ۲۵۳۶وتصمیم نسبت به تقسیم سود .
۳ـ انتخاب بازرسان .
٤ـ تعیین روزنامه برای آگهی‌های شرکت.

هیئت مدیره شرکت

آگهی دعوت مجمع عمومی عادی و فوق‌العاده

جلسات مجمع‌عمومی فوق‌العاده و مجمع عمومی عادی سالیانه شرکت سهامی تولید و توزیع لبنیات پاستوریزه شمیران «سهامی خاص» از ساعت شش بعداز ظهر روزدوشنبه پانزدهم خرداد ۲۵۳۷ در محل شرکت واقع در میدان‌تجریش اول خیابان کورش کبیر ساختمان شرکت تشکیل میگردد از عموم صاحبان سهام و یانماینده قانونی ایشان دعوت می نمایدکه‌در جلسات نامبرده حضور یابند .

دستور جلسه مجمع فوق‌العاده :

۱ـ گزارش هیئت‌مدیره از وضع شرکت و بحث‌نسبت به خط مشی آتیه .
۲ـ اصلاح بعضی از مواد اساسنامه.

دستور جلسه مجمع عادی سالیانه:

این جلسه بلافاصله پس‌از پایان مجمع فوق‌العاده تشکیل میگردد .

۱ـ گزارش هیئت مدیره و بازرسان نسبت به ترازنامه عملکرد ۲۵۳۶ و بررسی‌آن .
۲ـ تجدید انتخابات هیئت‌مدیره و بازرسان اصلی و علی‌البدل.
۳ـ تعیین روزنامه برای آگهی های شرکت در سال جاری .
٤ـ بررسی و اتخاذ تصمیم نسبت بانتقالات سهام.

شرکت سهامی تولید و توزیع لبنیات پاستوریزه شمیران

انجمن دانش‌آموختگان مدرسه عالی پارس

بدینوسیله از کلیه دانش آموختگان دعوت‌می شود ساعت ۷ بعدازظهر روز چهارشنبه سوم خرداد ماه سال جاری در ساختمان شماره ۲ (دانشکده علوم‌تربیتی)مدرسه عالی پارس‌حضور بهمرسانند.

دستور جلسه

ـ استماع گزارش هیئت مدیره موقت
ـ دریافت تقاضای عضویت
ـ اتخاذ تصمیم در باب تشکیل مجمع عمومی‌و انتخاب هیئت نظار بمنظور انجام انتخابات هیئت مدیره در تاریخ ۲۱ر٤ر۲۵۳۷

دعوت مجمع عمومی عادی سالانه

از کلیه صاحبان سهام‌شرکت سهامی‌خاص بهپرور دعوت میشود در جلسه مجمع‌عمومی‌عادی سالانه شرکت که در ساعت ٥ بعداز ظهر روز سه‌شنبه ۳۰ خرداد ماه ۲۵۳۷ در محل شرکت واقع در خیابان تاج کوچه روشنائی طبقه ٤ پلاك ٥۱ تشکیل میشود حضور بهمرسانند .

دستور جلسه

۱ـ استماع گزارش بازرس و قرائت و تصویب گزارش هیئت مدیره .
۲ـ تصویب ترازنامه سال ۲۵۳۶ .
۳ـ انتخاب بازرسان .
٤ـ تعیین روزنامه برای آگهی های شرکت.

هیئت مدیره شرکت

آگهی مناقصه

جمعیت شیروخورشید سرخ کرمانشاه‌انواع مواد غذائی مورد مصرف بیمارستان های دکتر محمدکرمانشاهی ـ معتضدی ـ دویست تختخوابی وآموزشگاه‌بهیاری خسروآئین‌راکه مبلغ‌کل‌آن در حدود چهل‌میلیون (٤۰۰۰۰۰۰۰) ریال میباشد بمدت یکسال بمناقصه‌میگذارد پیشنهاددهندگان میتوانند با مراجعه بذیحسابی جمعیت کرمانشاه واقع در میدان کوروش خیابان خسرو پرویز ، برك شرایط مناقصه و صورت ریز مواد خوراکی مورد احتیاج بیمارستانهای فوق رادریافت برابر مفاد مندرج درشرایط‌تعیین شده بپیشنهادات‌خود را تنظیم و حداکثر تاساعت ۱۰ صبح مورخه ۳۷ر۳ر۲۹ به‌دفتر جمعیت تسلیم ورسید دریافت دارند.

دکترنیك‌جو مدیرعامل جمعیت شیرو خورشید سرخ‌کرمانشاه

شماره ۵۵۴۸
تاریخ ۲۱ر۲ر۳۷

آگهی

شهرداری کرمانشاه در اجرای قانون نوسازی وعمران شهری وآئین نامه های مربوطه اجرای طرح تعریض قسمت سوم خیابان فرمانفرما رابعرض ۳۰ متر وبطول ۱۳۸۰ متر ازضلع‌جنوبی چهارراه‌رشید یاسمی تامدخل میدان شهناز به اطلاع مالکان وصاحبان اعیانی میرساند مبلغ کل غرامت ٤۹۵۸٦٤۵۸ ریال وحق مرغوبیت ٤۹۹۰۰۳۷ ریال‌پیش بینی نموده تاریخ شروع واجرای طرح‌سه‌ماه مدت اجرای تقریبی شش ماه خواهد بود مدت قبول اعتراض ازتاریخ‌نشر آگهی‌دوماه‌ومحل قبول اعتراض دفترشهرداری است‌ومعترض مکلف است نشانی‌کامل خودرادر ذیل برك اعتراض بنحو روشن وکامل قیدنماید مفاد فهرست جامع طرح درداریره فنی شهرداری برای ملاحظه عموم الصاق گردیده‌ومقارن این آگهی نتیجه ارزیابی هر مستقل وسیله پست سفارشی برای‌مالك‌ارسال میگردد.

شهردار کرمانشاه . مجتبی حبیبی

آگهی خریدبرچسب

بانك سپه تعداد ۲۳۰۰۰۰۰ عدد برچسب مورد نیاز خودرا ازطریق مناقصه خریداری می نماید.

داوطلبان شرکت در مناقصه می توانند با مراجعه باداره تدارکات بانك واقع در میدان سپه طبقه‌سوم ساختمان شعبه مرکزی و دریافت برك شرایطومشخصات ،پیشنهادات خودرا طبق مفادمندرج دربرك‌شرایط تنظیم نموده و تا ساعت ۱۰ صبح روز یکشنبه ۲۸ر۳ر۲۵۳۷ باداره دبیرخانه بانك واقع در میدان سپه طبقه اول ساختمان اداره مرکزی تسلیم نمایند .

م‌الف ٤۷۸۱

بانك سپه اداره تدارکات

باند دزدان بیابانهای مشهد متلاشی شد

در عکس باند ۶ نفری‌دزدان که راننده‌ها را به بیابانها برده اموال وپول‌آنها را بزور میگرفتند دیده میشوند.

مشهد- خبرنگار اطلاعات :

درپی دستگیری شش نفر از مهاجمان جاده‌ها که سرنشینان ورانندگان اتومبیلهای شخصی را به بیابان کشانده و آنهارا لخت میکردند، دوتن ازکسانیکه یک بار بدام آنها افتاده‌اند ، چگونگی ماجرا را برای‌خبرنگار ما در مشهد تشریح کردند :

«جواد یزدی» یکی ازرانندگان که به دام اعضای این باند افتاده است به خبرنگار ماگفت:

حدود ۱۵ روز پیش هنگامیکه بااتومبیل در خیابان «دانشگاه» مشهد در حرکت بودم سه‌نفربه بهانه‌اینکه مریض دارند سوار اتومبیل من شدند . من بطرف مقصد آنها که «شهرضا شهر» بود، حرکت کردم ، هنگامیکه‌به مقصد رسیدیم، دونفر از آنها ناگهان چاقوئی از جیب در آوردند و روی گلوی من گذاشتند و نفر سوم پشت‌فرمان اتومبیل قرار گرفت . آنها از من خواستند. تا کلیه محتویات جیبم را به آنها بدهم و آنها را به‌تهران برسانم من به بهانه نداشتن بنزین انها را به پمپ بنزین «طرق» بردم و هنگامیکه آنها سرگرم بنزین‌گیری بودنداز اتومبیل‌بیرون بردم و شروع بداد وفریاد کردم، اما مردان بااتومبیل من از محل گریختند. دو روز بعد بمن اطلاع دادند که اتومبیل پیدا شده است و بعد سارقین دستگیر شدند . اکبر اسدی یکی دیگر از کسانیکه بدام سارقین افتاده است به خبرنگار ما گفت: در حاشیه میدان پارک آریامهر ایستاده بودم که سه نفر به‌بهانه اینکه اتومبیلشان درجاده‌قوچان ـ مشهد خراب شده است ازمن خواستند تا آنها را به مقصد برسانم و کرایه خوبی بگیرم . منهم قبول کردم، حدود بیست کیلومتر که به سمت قوچان‌رفتیم آنها از من خواستند کمتوقف کنم. آنها بلافاصله از اتومبیل پیاده شدند و شال‌گردنی را به دور گردن من‌انداختند و مرا از پشت فرمان بیرون کشیدندو بعروی صندلی عقب اتومبیل انداختند. آنها سپس اتومبیل را به حرکت درآوردند و پس از طی مسافتی اتومبیل راموتوقف ساختند و مرا در نقطه‌تاریکی پیاده کردند. سارقین از من خواستند تا کلیه پولهایم را در اختیارشان بگذارم. انها قصد کشتن مرا داشتند اما وقتی با التماس من روبرو شدند کلیه پولهای مرا که ۶۶۷۰ تومان بود برداشتند وتنها ۵۰ تومان بمن دادند و نزدیک صبح مرا در بیابان رها ساختند. چند روز بعد سارقین را همراه با سه‌نفر دیگر در خیابان ملک‌آباددیدمو بمامورین‌اطلاع دادم‌وماموربن آنها را دستگیر کردند.

برخورد۳اتومبیل و۱۱مجروح

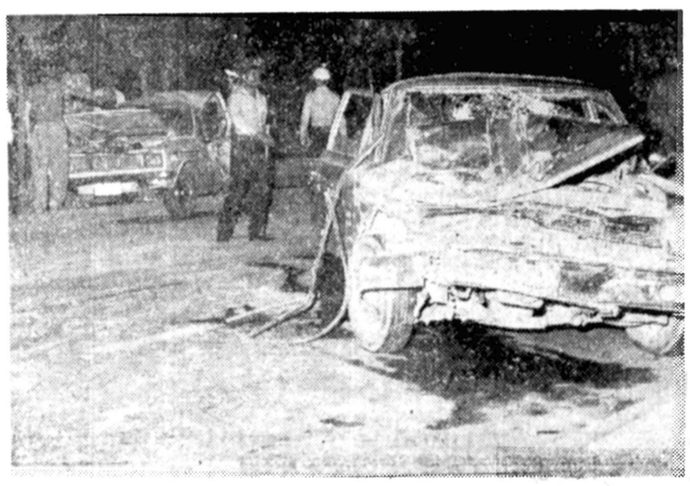

طی یک حادثه رانندگی که بعد از نیمه شب گذشته بین سه اتومبیل سواری‌در جاده آرامگاه روی داد ۱۱ نفر سرنشینان ۳ اتومبیل بشدت مجروح شدند.

حادثه بعلت بی‌احتیاطی در اولین ساعات بامدادروز جاری در جاده آرامگاه بعد از سمراه علی‌آباد روی داد .

اتومبیل آریا شماره ۴۷۷۶۱ تهران ـ ب به رانندگی اصغر یزدان‌شناس ۲۹ ساله که دارای یک سرنشین زن نیز بود بعلت سرعت زیاد و عدم کنترل راننده هنگامیکه از جنوب به شمال درحرکت بود با اتومبیل پیکان شماره۴۵۷۱۶ تهران ـ ل که بعلت‌بریدن تسمه پروانه در کنار جاده آرامگاه بعد از سمراه علی‌آباد متوقف بودبرخورد کرد. راننده پیکان‌وبرادرش درحال تعویض آن بودند که حادثه روی داد. براثر این برخورد اتومبیل پیکان از جاده به بیرون و بداخل جوی آب پرتاب شد و با چند درخت برخورد نمود. در این برخورد راننده پیکان و برادرش به‌اتفاق ۶ نفر از اعضاء خانواده وی که در داخل اتومبیل بودند به همراه راننده‌آریا و زن همراه وی به شدت مجروح شدند در همین لحظه‌اتومبیل پیکان۷۹۱۴۸ تهران‌ـ ق که از جنوب به شمال در این جاده‌درحرکت بود با هر دو وسیله برخورد کرد و ۱ نفر سرنشین این اتومبیل نیز مجروح شد . مجروحین توسط تکنیسین های اورژانس تهران‌به‌بیمارستان رضاشاه کبیر منتقل وتحت معالجه و درمان قرار گرفتند.

۶ نفر از مجروحین که هویت آنها روشن شده ابوالحسن رنجبر ۳۰ساله‌ـ رضا جعفری ۱۵ ساله ـ اکرم شهبازوار ۲۱ ساله ـ عبداله جعفری ۲۷ ساله‌ـ سکینه اصغرزاده ۳۱ ساله و راننده اتومبیل آریا اصغر یزدان‌شناس هستند . هویت بقیه هنوز روشن نیست در عکس آریا و پکان مشاهده می‌شوند.

یک کشته و ۵ مجروح

شاهرود ـ خبرنگار اطلاعات‌ـ اتومبیل اپل ۶۸۷۴۴ تهران‌ـ الف که از بسطام عازم شاهرود بود در ۴ کیلومتری شاهرود از مسیر خود منحرف شد و با دیوار پل کنار جاده بشدت برخورد کرد.

در این حادثه یکی ازسرنشینان اتومبیل بنام یوسف علی امیری جان باخت و ۵ نفر دیگر بشدت مجروح شدند و به بیمارستان «شیروخورشید سرخ» شاهرود انتقال یافتند.

فانفار

دوشنبه ۱ خرداد افتتاح میشود . میدان ونک

آغاز محاکمه متهم جنایت یاخچی آباد

محاکمه مردی که متهم است یک پنگامدار معروف را با ضربات‌چاقو به‌قتل رسانده‌است از صبح دیروز در شعبه دوم دادگاه عالی‌جنائی به‌ریاست‌دکتر آراد شروع شد.

بنابر کیفر خواست متهم که فریدون فکری‌نام‌دارد دربانزدهم آبان ماه سال ۳۶ یک بنگامدار معروف یاخچی‌آباد بنام طی اصغر فراهانی را با ضربات متعدد چاقو به قتل رساند و پسر وی را نیز باچاقومجروح کرد. حادثه اینطور روی‌داد :

متهم به قتل بابرادرش که قصد فروش خانه خود راداشت بمبنگاه ملکی فراهانی دریاخچی آباد مراجعه کرد و پس ازاینکه قولنامه‌ای بین طرفین تنظیم‌شد به دفترخانه مراجعه کردند . در دفترخانه معامله به لحاظ نداشتن سند ثبتی انجام‌نگرفت.

همین مسئله باعث درگیری بین انها شد و بمزد وخورد انجامید. در این زد و خوردبو دموا فریدون فکری با چاقو ضربات متعددی به علی اصغر فراهانی زد که منجر به مرگ وی شد.همچنین پسر مقتول که برای مداخله جلو آمده بود با چاقو مجروح شد.

فریدون فکری توسط ماموران پاسگاه نازی‌آباد دستگیر شدو پرونده وی پس از طی‌مراحل قانونی به شعبه دوم دادگاه عالی جنایی ارجاع گردید . دادرسی در مورد این پرونده صبح دیروز آغاز شد.

در اولین‌جلسه محاکمه‌رئیس دادگاه به سئوال از متهم پرداخت ووی به پرسش‌های رئیس دادگاه پاسخ گفت.

چون وقت دادگاه تمام شد دنباله دادرسی به صبح روز بعد موکول شد.

گناه‌از «باد»است یا «سست» بودن درخت؟

راننده اتومبیل گالانت شماره ۲۲۴۶۵ تهران ۲۴ پس از جستجوی زیادبالاخره توانست برای اتومبیل خود جای‌پارک پیدا کند. او خوشحال از پیدا کردن محل پارک، اتومبیل‌خود را کنار خیابان وزیر سایه درخت‌ها پارک کرد و به‌بنهال کار خود رفت، غافل از اینکه ممکن است بجز جریمه کردن! حوادث غیر قابل پیش‌بینی هم رخ دهد. این حادثه صبح‌دیروز مقابل بیمارستان دادگستری تهران‌درخیابان پارس(شاهرضا) براثر وزش باد شدید رخ داد وبا شکسته شدن درخت کنار خیابان همانطوریکه در عکس مشاهده میشود اتومبیل‌گالانت بوضعی درآمد که صاحبش را از پارک کردن آن در خیابان پشیمان کرد.

صاحب اتومبیل‌از خودمیپرسید، گناه از «باد» است یا «سست بودن» درخت !

تبریکات

جناب آقای پرویز سبحانی

انتصاب شایسته آنجناب راتبریك عرض نمودمو توفیق روزافزون جنابعالی را درخدمت به‌مملکت وشاهنشاه‌عظیم‌الشان از خداوند بزرك مسئلت‌دارد.

محمدعلی مهدوی. سیدجوادهاشمی‌زاد

جناب آقای دکتر محمدحسن رهنوردی استاندار محترم یزد

بانهایت مسرت انتخاب شایسته و بجای‌آن‌جناب رابه سمت استانداری یزد به حضورتان تبریك و تهنیت عرض مینماید.

هیئت وزنه‌برداری استان یزد

جناب‌آقای‌دکترگنجی‌وزیرتوانای آموزش‌وپرورش جنابدکتر گنجی وزیرمحبوب آموزش‌و پرورش

فرهنگیانی‌که بافضائل علمی، مکارم اخلاقی ومدیریت خلاقه آقای دکتر باستان‌پور آشنائی‌دارند در مقابل این‌حسن انتصاب سر تعظیم فرود میاورند.

شورای آموزش و پرورش منطقه‌ای‌تهران‌منصور منطقی آ ـ ۲۴۰۹

جنابدکتر گنجی وزیرمحبوب آموزش‌و پرورش

انتصاب آقای دکتر منوچهر باستان‌پور راکه درجامعه فرهنگی بعنوان پدرکودکستان های ایران لقب گرفته‌اند به سمت مشاورت آنجناب‌وسرپرست دفاتر کل گسترش‌دانشگاه های کشور به‌آن‌مقام معظم تبریك عرض مینماید.

از طرف کارکنان ومدیرسان مرکزتربیت مربی کودك‌شماره ۲ تهران ـ شهین طلوعی

جناب آقای هوشنك پیرایش اکبری

باکمال مسرت ارتقاء درجه آن‌جناب را صمیمانه تبریك عرض نموده توفیق روزافزون شما را آرزو مینمائیم.

ابراهیم هاشمی اشتهاردی . جمشید اشتهاردی .

مردی‌که به ۱۲ سال‌زندان‌محکوم شده بود در محاکمه بعدی به ۹ ماه زندان محکوم شد

این مرد ناصر سید صالحی نام دارد و بیست و چهرساله است. وی متهم بود که در تاریخ مرداد ماه سال ۵۴ مردی‌به‌نام «احسان مهدیخانی» را با چاقو کشته است.

ماجرا به‌این شکل بود که شبی در مرداد ماه ۵۴ «ناصر سید صالحی» بانفاق دونفر دیگر به اسامی «باقر مبارکی» و «هوشنگ فرنقی» در حالیکه بشدت مست کرده بودند سوار موتوسیکلتی شدند. در چهارراه یاس جلوی اتومبیل ژیانی را به سرنشینی چند نفر گرفتند. در این حال نزاعی درگرفت واین ۲ نفر بسرنشینان اتومبیل حمله کردند. در این موقع «احسان مدیخانی» بطرفداری سرنشینان ژیان وارد دعوا شد وتوسط یکی از موتورسواران باضربه چاقو کشته شد.

«ناصر سید صالحی» که بی‌نهایت مست بود در حالیکه بیهوش شده بود، در محل حادثه باقی ماند و دونفر دیگر گریختند و بعدوی‌به‌اتهام‌قتل «احسان» محاکمه شد.

وی در محاکمه اول که در شعبه ۲ دادگاه جنائی انجام گرفت به ۱۲سال زندان محکوم شد ولی رای آن دادگاه پس از نقض‌دردیوان کشور به شعبه ۴ دادگاه جنائی به‌ریاست آقای صدقی ارجاع شد. این دادگاه پس از محاکمه و شور اتهام «ناصر سید صالحی» را فقط شرکت در نزاع تشخیص داد و او را به ۹ ماه حبس محکوم کرد.

تراکتورسازی ایران

Iran Tractor Manufacturing Co.

تراکتورسازی ایران

(شرکت سهامی خاص)

وبنگاه توسعه ماشینهای کشاورزی

برای آشنائی هرچه بیشتر زارعین با تراکتورهای

مسی فرگوسن

تولیدی کارخانجات تراکتورسازی ایران

انجام عملیات کشاورزی تراکتورهای فوق رادرقدرتهای مختلف بنمایش می گذارد

ازکلیه زارعین وصاحبان مزارع دعوت می‌نمایدکه درنمایش فوق شرکت فرمایند

قزوین ـ ۳۷/۳/۳ ـ ساعت ۴ بعدازظهر ـ جاده‌شهرصنعتی البرزمزرعه‌باقرآبادی وشیشه‌چی

همدان ـ ۳۷/۳/۷ ـ ساعت ۴ بعدازظهر ـ مقابل فرودگاه ایستگاه‌کشاورزی بذرونهال

ملایر ـ ۳۷/۳/۱۰ ـ ساعت ۴ بعدازظهر ـ پیرشاهوردی مزرعه‌کشاورزیان

خرم‌آباد ـ ۳۷/۳/۱۴ ـ ساعت ۵ بعدازظهر ـ منوچهرآباد ایستگاه‌کشاورزی خرم‌آباد

کرمانشاه ـ ۳۷/۳/۱۷ ـ ساعت ۵ بعدازظهر ـ بلوارپهلوی(جاده‌فرودگاه)شرکت بازرگانی پشتکار نماینده تراکتورهای مسی فرگوسن

سرپل ذهاب ـ ۳۷/۳/۲۱ ـ ساعت ۵ بعدازظهر ـ قره‌بلاغ جنب ژاندارمری

سنندج ـ ۳۷/۳/۲۴ ـ ساعت ۵ بعدازظهر ـ جاده‌فرودگاه نرسیده‌به‌پمپ بنزین تعمیرگاه بنگاه توسعه ماشینهای کشاورزی استان کردستان

به‌شرکت کنندگان به‌قید قرعه‌یکدستگاه تراکتورمسی فرگوسن جایزه داده میشود

محل فروش: درکلیه عاملین فروش بنگاه توسعه ماشینهای کشاورزی درایران

37-511کوشان

دانشگاه بلوچستان

آگهی استخدام در چابهار

دانشگاه بلوچستان به افرادزیر برای خدمت‌دردانشکده دریانوردی و علوم دریائی در چابهار نیازدارد به‌داوطلبان‌علاوه بر پرداخت‌حقوق و مزایای اعضاء هیات علمی خانه‌سازمانی نیز داده میشود :

شرایط و مشخصات مورد لزوم

۱ـ متخصص امور مالی واداری وعضوهیات‌علمی حداقل فوق‌لیسانس مدیریت یا رشته های آشنائی کامل بزبان انگلیسی ، تحصیلات وابسته ، سابقه کار مفیددر اموراداری‌ومالی

۲ـ متخصص امور دریائی عضو هیات علمی‌و سرپرست فعالیتها (Divisional Officer) تحصیلات دریانوردی در انگلستان

داوطلبین‌باکارگزینی دانشگاه بلوچستان‌صندوق پستی ۳۱۲۵ـ۴۱ تهران ۱۴ مکاتبه فرمایند . م‌الف ۴۷۹۰

استخدام در تهران

بمنظور تکمیل کادر اداری دفتر مرکزی‌افراد زیر استخدام میشوند:

۱ـ متصدی امور بورسها	۱ نفر	با آشنائی کامل بزبان و مکاتبات انگلیسی
۲ـ ماشین نویس فارسی	۱ نفر	دیپلم کامل متوسطه
۳ـ خدمتگزار و نظافتچی	۲ نفر	گواهی‌نامه‌پایان‌دوره‌ابتدائی
۴ـ راننده	۱ نفر	گواهی‌نامه پایان‌دوره‌ابتدائی و گواهینامه‌رانندگی پایه ۱یا ۲

مشخصات مورد لزوم

۱ـ تابعیت ایران

۲ـ سن کمتر از ۴۰ سال

داوطلبان با صندوق پستی ۳۱۲۵ـ۴۱ تهران ۱۴ مکاتبه فرمایند. م‌الف ۴۷۹۰

مجالس ترحیم

مرحوم حاج محمد کاظم وحیدی که عمری رادر اظهارارادت نسبت‌بخاندان نبوت بخصوص بارگاه سرور شهیدان حضرت حسین ابن‌علی علیه‌السلام گذراند بسرای باقی رهسپار شد بهمین مناسبت مجلس ختم زنانه ومردانه آنمرحوم که سمت بزرگ فامیل وحیدی را عهده‌دار بود ، از ساعت ٤ تا٦ بعد ازظهر روز سه‌شنبه دوم خرداد ماه در مسجد فخرالدوله واقع در دروازه شمیران ابتدای خیابان فخرآباد منعقد می گردد.

سید محمد صادق لواسانی. سید محمد علی لواسانی.
خانواده های : وحیدی. شهابی. شیخ‌الطایفه. بهتابان. مقدم. شکری. خندان‌پور. کریمی. قاسمی. قیاسی. نجفی‌وسایرخانواده های وابسته.
آ_۲٤٦٩

دوستان و برادران ارجمند
آقای حاج اسماعیل وحیدی. آقای میرزا آقا وحیدی . آقای ابراهیم وحیدی. آقای مهندس حسن وحیدی

درگذشت پدربزرگوارتان موجب نهایت تاسف و تاثر ما گردید و در غم بزرگتان خودرا شریک و سهیم میدانیم وبانهایت احترام این ضایعه را بحضور فردا فرد بازماندگان خاندان‌محترم وحیدی تسلیت عرض نمودهضمنا بدینوسیله باطلاع کلیه‌دوستان و آشنایان‌میرسانیم که‌مجلس ختم‌زنانه ومردانه‌مرحوم حاج‌محمد کاظم وحیدی بزرگ فامیل‌وحیدی ازساعت ٤تا٦ بعد ازظهر روز سه‌شنبه دوم خردادماه در مسجد فخرالدوله ابتدای خیابان فخرآباد برگزار خواهد شد.

حاج مرتضی غیاثی. محمود صدقیانی. اسماعیل بختیاری. حاج حسین تهرانی. مهندس عباس موسوی. مهندس عبدالله سرشار. محمد علی مهدوی. دکترحسین جهانگرد. دکتر منوچهر صدر زاده. کیوان محانی. ناصر ورزی. منصور ورزی. مهندس اصغر حسینی. دکتر کامران پزشک‌نجفی. اکبر رفقا. علی اکبر تاجری.اکبر حجارزاده. دکتر نظام صباغیان. دکتر مهدی سلیمی. مهندس ناصر غفاری. مهندس عباس بانکی. ناصر بانکی.
آ_۲٤٦٩

اطلاعات ـ مصیبت وارده را بخانواده های عزادار و دوستان انمرحوم بویژه بازماندگان تسلیت میدهد

بانهایت تاسف‌درگذشت مرحومه بانو فاطمه برهان رابه‌اطلاع بستگان و اشنایان میرساند. مراسم شب هفت آن مرحومه روز سه‌شنبه دوم خرداد ماه جاری از ساعت ٤تا٦ بعدازظهر درسالن شماره ۲ بهشت‌زهرا برگزار میشود.

خانواده‌های: شریعت‌زاده تهرانی، وثوقی، برهان، فرهادپور، موتمن‌پور، مومن سپاهانگیزی ،وثوق صادقی ،رستگار رازی ، سریعمداری، خودرزی، عناصری، جوادی‌نژاد.
آ_۲٤۰٥

اطلاعات‌ـ مصیبت وارده را بخانواده‌های عزادار بویژه بازماندگان آنمرحومه تسلیت میدهد.

بدینوسیله درگذشت مرحومه مغفوره بانو کبری معاونـــی (حسن‌زاده) متعلقه اقای حاجی عزیز حسن‌زاده ماکوئی را باطلاع همشهریان محترم میرساند مجلس ترحیم مردانه و زنانه‌ان شادروان روز دوشنبه ۱ر۳ر۳۷ از ساعت ۱۵ الی۱۷ در مسجد ولی عصر واقع درحشمت‌الدوله برگزار حضور همشهریان باعث تسلی‌خاطر بازماندگان است.

از طرف انجمن همکاری وتعاون ماکوئیان مقیم پایتخت
محمد علی ذبیبی ـ دکتر ماکوئی
آ_۲٤۲۱

باکمال تاسف درگذشت بانو کبری معاونی (حسن‌زاده) همسر مرحوم حاجی عزیز حسن‌زاده ماکوئی‌را باطلاع فامیل‌و همشهریان محترم میرسند مجلس ترحیم مردانه وزنانه آن مرحومه روز دوشنبه مورخه ۱ر۳ر۳۷ از ساعت ۱٥الی۱۷ در مسجد ولی عصر واقع در خیابان حشمت‌الدوله برگزار میگردد.

حاجی سید عبدالحمید موسوی ماکوئی‌ـ خانواده‌های‌ماکوئی‌ـ اسلامی‌ـ چاوشیان‌ـ چاوش اوغلی‌ـ شمس‌ـ عارفی‌ـ صمدی ـ صادق‌زاده‌ـ داداشخانی‌ـ اقبال ـ بصیرپور‌ـ موسوی ـ معاونی‌ـ حسن‌زاده.
آ_۲٤۲۳

اطلاعات‌ـ مصیبت وارده را بخانواده‌های عزادار بویژه بازماندگان تسلیت میدهد.

بانهایت تاسف وتاثر درگذشت بزرگ خانواده بانوی نیکوکار زرین‌تاج پاشائی رابه اطلاع دوستان و آشنایان میرساند، مجلس ترحیم زنانه ومردانه آن مرحومه روز سه‌شنبه دوم خرداد ماه ازساعت٥ الی۷ بعداز ظهر درمسجد ولی عصر (ع) خیابان حشمت‌الدوله غربی برگزار می گردد تشریف فرمائی در این مجلس باعث شادی روح آن‌مرحومه و امتنان ما خواهد بود .

محبوبه پاشائی، نیرالسادات پاشائی (شیرازی)، مهندس بیژن پاشائی، شهین‌پاشائی، مهندس عبدالحسین‌مالمیر،پرویز مهندس غلامحسین پاشائی،مهندس عبدالحسین مالمیر،پرویز پاشائی، امیر هوشنگ پاشائی، کیومرث پاشائی ، جهانگیر پـاشائی، عبدالحسین پاشائی، رحیم پاشائی ، احمد پاشائی فخری، علی پاشائی فخری ، دکتر احمد تیموری ، یوسف نخچی، رحیم بزرگسیامی، بیوکپور سعد و خانواده‌های پرویز آغبلاغی،عماد، مهندس بهروزصالح، تلکو، بشیرزاده، اکرمی، پروازی‌نیا، بازرگان، برادران، کازرانی ، میلانی ، و خانواده‌های وابسته .
آ_٤۸۹۳

باندوه فراوان درگذشت مادر عزیزمان و بزرگ خانواده بانوی‌نیکوکار زرین‌تاج پاشائی رابه‌اطلاع دوستان‌و آشنایان می‌رساند .
مجلس ترحیم زنانه ومردانه روز سه‌شنبه دوم خرداد ماه از ساعت ٥ الی۷ بعداز ظهر در مسجد ولی عصر (ع) خیابان حشمت‌الدوله غربی برگزار می‌گردد

سرهنگ بازنشسته رضا پاشائی، سرهنگ بازنشسته حسن پاشائی .
آ_٤۸۹٤

باکمال تاسف وتاثر موت مادر عزیز وگرامی خود ، مرحومه مغفوره نیمتاج آصف همسر مرحوم قهرمان اصف را بطلاع دوستان و آشنایان می‌رساند مجلس ترحیم زنانه و مردانه آن مرحومه روز سه‌شنبه ۲ر۳ر۳۷ از ساعت ٤ الی ٦ در خانقاه صفی علیشاه برگزار خواهد شد .

اسداله آصف، طومار آصف (نوید) ، صدریه آصف (صولتی)، صفوت آصف (سینا) .
آ_۲٤٦٥

خانواده‌های آصف، صولتی، صدر کبیر، مقدم، احمدی، نوید، صفائیان، کورانلو، دلیر حقیقی، کبیری ، فتوحی ، صدقی، سلیمی، فرتاش، عزواعظی، مهرانور .
بانهایت تاثر وتالم موت مرحومه مغفوره بانو نیمتاج آصف را باطلاع دوستان وآشنایان می‌رساند مجلس ختم مرحومه مغفوره روز سه‌شنبه مورخه ۲ر۳ر۳۷ درساعت٤ الی٦ درمسجد خانقاه صفی علیشاه برگزار خواهد شد.
آ_۲٤٦٥

باکمال تاسف وتالم فوت مرحومه مغفوره بانو نیمتاج آصف والده همسر گرامی خودرا باطلاع دوستان‌و آشنایان میرساند مجلس ترحیم آن شادروان روز سه‌شنبه ساعت٤ الی٦ درخانقاه صفی علیشاه برگزار خواهد شد .

منصور مهرانور
آ_۲٤٦٥

اطلاعات ـ مصیبت وارده را به خانواده‌های عزادار بویژه بازماندگان آنمرحومه تسلیت می‌دهد.

برسه

باندوه فراوان درگذشت پدر و برادر عزیزمان‌روانشاد کیخسرو حداداد فرهنگی را در کرمان به آگاهی خویشان وبستگان میرساند آئین برسه آن بهشتی‌روان از ساعت ٤ الی٦ پس‌از نیمروز (اردیبهشت وخرداد ماه) برابربادوشنبه اول خرداد ماهـ ۲۵۳۷ درتالار ایرج خیابان استالین‌کوچه زرتشتین برگزار میگردد .

مهیندخت، هرمز، گودرز فرهنگی، شاهرخ تهمتن و خانواده‌های فرهنگی، یادگاری،خدادادی، رشیدی،ساسانی، آذرمی، بخت و خانواده‌های وابسته .
آ_٤۹۰٥

اطلاعات‌ـ مصیبت وارده را به خانواده های عزادار تسلیت میدهد .

بانهایت تاثر وتاسف درگذشت ناگهانی همکار ارجمند آقای میرابوالفتح مرعشی را باطلاع می‌رساند .
مجلس ترحیم آن شادروان از ساعت ۲تا٤ بعد ازظهر روز دوشنبه اول خرداد ۲۵۳۷ در مسجد فخرالدوله‌برگزار خواهد شد .

کارکنان روابط عمومی دانشگاه تهران

خاندان مرعشی و کلیه خانواده‌های وابسته .
بانهایت تاثر درگذشت نابهنگام شادروان حاج میرابوالفتح مرعشی را باطلاع عموم می‌رساند. مجلس ترحیم مردانه و زنانه آن‌مرحوم از ساعت ۲تاچهار بعداز ظهر روز دوشنبه اول خرداد ماه ۳۷ درمسجد فخرالدوله واقع در دروازه شمیران اول خیابان فخرآباد منعقد خواهد بود .
اطلاعات‌ـ مصیبت وارده را بخاندان محترم مرعشی‌و سایر خانواده‌های وابسته بویژه بازماندگان آن مرحـوم تسلیت می‌دهد .

درگذشت عزیز از دست رفته فرزند وبرادر وبرادر زاده ناکاممان سعید جباری را باطلاع بستگان‌ـ دوستان‌و آشنایان می‌رساند مجلس ختم زنانه ومردانه‌آن‌مرحوم در روزدوشنبه اول خرداد ماه از ساعت ۳تا٥ بعدازظهر درمسجد الجواد میدان۲٥شهریو رمنعقدمی‌باشد.

غلامرضا جباری، عبدالمجید جباری، جواد جباری، عباس جباری، دکترغلامحسین جباری، مهندس‌مهدی‌طاهری، دکتر علی جباری، احمد جباری .
و خانواده‌های وابسته، جباری ، طاهری قزوینی ، مهدوی، فندجی،قندی،عزیزی، لاجوردی، صباحی،مظاهری، عمرانی، محسنی،رادپور، قزوینی،نبوی، حسینیان،نوروزی، مدیریان، هاشمیان، یزدی .
آ_۲٤۷۷

کارکنان چاپخانه سپهر ضمن عرض تسلیت به‌خانواده های جباری‌ـ نوروزی مجلس ختم زنانه ومردانه جوان ناکام سعید جباری راکه در روز دوشنبه ۱ر۳ر۳۷ از ساعت ۳تا٥ بعداز ظهر در مسجد الجواد میدان ۲٥ شهریور منعقد است به‌اطلاع دوستان وهمکاران محترم می‌رساند .
اطلاعات‌ـ مصیبت وارده را بخانواده جباری وسایر وابستگان تسلیت می‌دهد .

با یکدنیا تالم وتاسف فقدان نابهنگام بانوی نیکوکـار جامعه‌یهود نیکخواه القانیان همسر جناب‌آقای حبیب‌القانیان را باستحضار همکیشان می‌رساند .
مجلس تذکر فقیده سعیده ازساعت ٥تا۷ بعداز ظهرروز سه‌شنبه دوم خرداد درمحل کنیسای یوسف‌آباد ـ خیابان محمد رضا شاه‌ـ کوچه پانزدهم برگزار خواهد شد .

محاضر شرع کلیمیان تهران‌ـ حاخام یدیدیاشوفط . حاخام اوریل داویدی .

با کمال تاسف وتاثر فقدان اسفناک بانوی نیکوکار جامعه یهود ایران نیکخواه القانیان همسر جناب آقای حاج حبیب القانیان شخصیت ارزشمند جامعه یهودایران ورئیس انجمن کلیمیان تهران را باطلاع عموم همکیشان گرامی می رساند. مجلس تذکر آن مرحومه درروز سه‌شنبه دوم‌خرداد از ساعت ٥ الی۷ بعداز ظهر در محل کنیسای یوسف آباد برگزار می‌گردد .

انجمن کلیمیان تهران و سازمان‌های وابسته

با اندوه وتاثر فراوان فقدان اسفناک بانوی نیکوکار نیکخواه القانیان همسر دوست ارجمند جناب آقای حاج حبیب القانیان را به‌آگاهی همکیشان می‌رساند .
مجلس ترحیم و تذکر آن مرحومه مغفوره در روز سه‌شنبه دوم خرداد از ساعت ٥ الی ۷بعد از ظهر در محل کنیسای یوسف‌آباد برگزار خواهد شد .

نماینده ایرانیان کلیمی در مجلس شورای ملی‌ـ یوسفکهن

بانهایت تاسف وتاثر فوت ناگهانی بانوی نیکوکار و خیر جامعه کلیمیان ونایب رئیس سازمان بانوان هاتف خانم نیکخواه القانیان را به‌اطلاع عموم می‌رساند .
مجلس تذکر آن مرحوم از ساعت ٥ الی۷ بعد از ظهر روز سه‌شنبه دوم خرداد ماه در کنیسای یوسف‌آباد برگزار می شود .

از طرف هیئت‌مدیره سازمان بانوان هاتف و خانه پیران دکتر عزیزه برال

با نهایت تاثر وتاسف درگذشت نابهنگام بانوی نیکوکار و خدمتگزار صدیق جامعه کلیمیان همسر جناب آقای‌حاج حبیب القانیان شخصیت ارزشمند وبرجسته معاصر یهود ایران ورئیس انجمن کلیمیان تهران‌رابه‌اطلاع محترم‌همکیشان ارجمند و آشنایان می‌رساند .
مجلس تذکر ان فقیده سعیده در روز سه‌شنبه دوم خرداد ازساعت٥ الی۷ بعدازظهر در محل کنیسای‌یوسف‌آباد برگزار می‌گردد .

انجمن دارالشرع کلیمیان ایران‌ـ انجمن خیریه‌وفرهنگی یهودایران‌ـ انجمن فرهنگی مدارس کورش‌ـ انجمن‌فرهنگی مدارس اتفاق‌ـ انجمن فرهنگی ادنتصرهتورا (گنج دانش) ـ انجمن ارت ایران‌ـ موسسات بهداشتی کانون خیرخواه ـ سازمان بانوان یهود ایران‌ـ سازمان بانوان ارت‌ـ انجمن فرهنگی صدق‌ـ انجمن خیریه کلیمیان خراسانی ـ شورای امور اجتماعی وخیریه یهود ایران‌ـ انجمن محلی کـوی کلیمیان‌ـ انجمن متوفیات کلیمیان تهران .
۱ـ۲

بانهایت تاثر وتاسف درگذشت خدمتگزار صدیق‌جامعه یهود ایران بانو نیکخواه القانیان همسر جناب آقای حاج حبیب القانیان را باطلاع می‌رساند .
مجلس ترحیم آن فقیده سعیده در روز سه‌شنبه دوم خرداد از ساعت ٥ الی۷ بعد از ظهر در محل کنیسای یوسف‌آباد برگزار خواهد شد .

انجمن فرهنگی آلیانس اسرائیلیت اونیورسال

بانهایت تالم وتاسف درگذشت نابهنگام بانو نیکخواه القانیان همسر جناب آقای حاج‌حبیب‌القانیان ـ رئیس‌محترم انجمن کلیمیان تهران‌ـ ونماینده اطاق بازرگانی و صنایع‌و معادن ایران‌را باطلاع دوستان و آشنایان می‌رساند.
مجلس تذکر فقیده سعیده از ساعت ٥ الی۷ بعد ازظهر روز سه‌شنبه دوم خرداد در محل کنیسای یوسف‌آباد منعقد خواهد بود .

دکتر کرمانشاهچی ، مئیر عزری، دکتر آقائی ، دکتر روح‌الله کهنیم، جمشید کشفی، نورالله حی، لطف‌الله حی ، صمد کشفی، مهدی کهنیم (کوه نور)، اسحق کهنیم، ابراهیم کهنیم، نصرت‌الله طلائی، مهندس برال، خرمیان، فولادیان، پرطیبی، سکیب، یاحید، روچیلد، لقمان میکائیل ، کارمندان شرکت پارس و آمریکا، کارمندان پلاسکوکار .
آ_۲٤٥۷

باکمال تاسف و اندوه‌فراوان فوت ناگهانی بانو نیکخواه القانیان همسر حاج حبیب‌القانیان را به‌اطلاع دوستان و آشنایان می‌رساند. مجلس تذکر آن‌مرحومه روز سه‌شنبه دوم خرداد در کنیسای یوسف‌آباد از ساعت ٥ الی۷ بعداز ظهر برگزار می‌گردد .

حاج عزیز القانیان، ایران ویکتوری (القانیان)، آقاجان القانیان، داودالقانیان، نورالله القانیان، بانو سلطنت‌صداقت (القانیان)،نجات‌الله القانیان،صیون القانیان،عطاءالله القانیان، رحیم، حلیل، سلیمان، نعمت‌الله، پری،فرزانه القانیان، ملوک اصیل، اقدس القانیان، ویکتوریا خلیلی، لیلی‌مراداف، مهین یعقوب‌زاده. فلورا نهورای .
خانواده‌های القانیان، صداقت، موره، کهنکا ، گئولا، طبیب‌نیا، سلجوقی، مشکین‌پور، شکریان‌پور ، ویکتوری ، اصیل، خلیلی،مراداف، یعقوب‌زادمنهورای، دکترپرتو اشرف.
آ_۲٤٥۷

بانهایت تاسف وتالم فوت نابهنگام همسر و مادرگرامی خود بانو نیکخواه القانیان را باطلاع دوستان و آشنایان میرساند مجلس تذکر آن‌مرحومه روز سه‌شنبه دوم خرداد ماه ازساعت ٥ الی۷ بعد از ظهر در محل کنیسای‌یوسف‌آباد خیابان محمدرضا شاه کوچه پانزدهم برگزار خواهد شد.

حبیب القانیان، فریدون‌القانیان، مهنازموره (القانیان)، کرمل القانیان، سینا القانیان .

اطلاعات‌ـ مصیبت وارده را به خانواده القـانیان تسلیت می‌دهد .

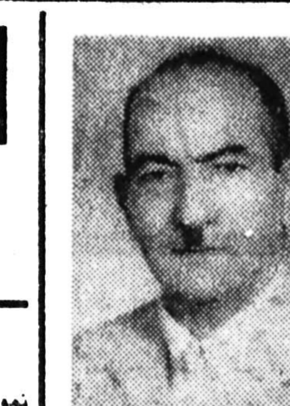

بانهایت تاثروتاسف درگذشت شادروان آقای حاج شکرالـله بوشدژ (عموشکری) رادرمدینه منوره باطلاع خـویشان و آشنایان میرساند ، مجلس‌ترحیم مردانه آن مرحوم روز دوشنبه ۱ر۳ر۳۷ از ساعت ٥تا ۷ بعد ازظهر درمسجد انبار گندم‌واقع در خیابان ری چهارراه صفاری وختم زنانه در روز پنجشنبه ٤ر۳ر۳۷ در منزل شخصی‌آن مرحوم منعقد است .

خانواده های : بوشدژ ـ سحرگشا ـ شیرازی ـ بانکی ـ اخلاقی‌ـ حاج صفر علی ـ خوشنویس ـ محمدی ـ نـوروز عراقی ـ سادات حسینی ـ موذن .
آ_۲٤۳۷

اطلاعات ـ مصیبت وارده را بخانواده های عزادار بویژه بازماندگان آنمرحوم تسلیت میدهد .

مجلس ترحیم

بانهایت تاثر و تاسف درگذشت شادروان حاج میرزاحسین محمودیان بزرگ خاندان محمودیان اصفهانی را بعرض تمام دوستان‌و آشنایان میرسانیم .
مجلس ترحیم آنمرحوم مردانه و زنانه از ساعت ٥تا۷ بعداز ظهر روز سه‌شنبه ۲ر۳ر۳۷ در مسجدالجواد منعقدمیباشد.

خانواده های : محمودیان اصفهانی ـ انواری‌زاده ـ انوری‌ـ شکرزاده ـ عراقیان‌ـ سالمی‌ـ مرزوقیان ـمحمدی ـ نعمت‌الهی ـ توانگریان ـ مسگرا ـ منجمی ـ میثمی ـفرزانه ـ متحدان ـ خلفی ـافیونی ـ خراسانی زاده ـ فیضی ـستاری‌ـ فتوتچاه ـ حاجی بلیقیان ـ گرک یراقی ـ عطاآبادی ـبمانیان‌ـ جعفری ـ معینی ـ خونساری ـ مجلسی و سایر بستگان .
آ_۲٤٤٥

اطلاعات ـ مصیبت وارده را بخانواده های عزادارتسلیت میدهد .

خانواده های غفوری ـخواجوی ـ موید خواجوی ـ افشار ـ تابش ـ هوشنگ نیا ـ آیرم ـ درمیشیان ـ آقازاده ـ شهلا ـ فرجام ـ فدائی‌فر .
باکمال تاسف و تاثر درگذشت شادروان عیسی غـفوری کارمند بازنشسته وزارت راه رابااطلاع اقوام و دوستان‌میرساند مجلس ترحیم مردانه وزنانه روزیکشنبه ۳۱ اردیبهشت ماه از ساعت ٥الی۷ بعدازظهر درمسجد مجد منعقد ومراسم شب هفت آنمرحوم روز دوشنبه اول خردادماه از ساعت ٥الی۷ بعداز ظهر در امامزاده عبدالله آرامگاه فتوحی برگزار میشود.
آ_۲۳۹۱

فروغ دیده و روشن‌بخش قلبمان خاموش شد بپاس بزرگداشت مقام والای مادر روز دوشنبه مورخ ۱ر۳ر۳۷ از ساعت ٦ الی ۸ بعداز ظهر پذیرای مقدم گرامی فـامیل و دوستان درخانقاه صفی علیشاه هستیم

حاجیه صغری، اقدس‌الملوک، بدرالملوک، زهرا حاج علی اکبر، حاج اسداله، علی اصغر حاج سیف‌اله، نورمحمد خانلرخانی .
آ_۲٤۰۳

فوت ناگهانی مرحومه گیتی فروزان را باطلاع اقوام و دوستان می‌رساند. مجلس ختم مردانه وزنانه آن‌مرحومه روز یکشنبه ۳۱ر۲ر۲٥۳۷ازساعت ٦تا۸ بعداز ظهردرمسجد بزرگ حضرت صادق واقع در آریاشهر منعقد است .

حاج ماشاءاله فروزان و خانواده‌های: فروزان ، معینی، عمرانی، فرهاد مهرتاش، ضمیری، پورشفیع ، دکتر ساعد، امیدوار، بابائی و شفائی .
آ_۲٤۰۷

درگذشت بانو زهرا شیخلی (اسدزاده) همسر شادروان سرهنگ جواد شیخلی رابه آگاهی دوستان و نزدیکان گرامی می‌رساند. مجلس ترحیم آنمرحومه روز دوشنبه اول خرداد ماه ازساعت ٥تا۷ بعدازظهر در مسجد مجد برگزار خواهد بود. از عزیزانی که در این سوک مارا همدردی میفرمایند سپاسگزاریم.

چنگیز شیخلی ـ محمد شیخلی ـ سوری شیخلی ـمحمد اسدزاده ـ محمود اسدزاده ـ دکتر رضا اسدزاده ـ دکتر اسماعیل اسدزاده ـ خانواده شیخی .
آ_۲٤۷۱

اطلاعات ـ مصیبت وارده را بخانواده های عزادارتسلیت میدهد .

یادبود

بدری عزیز

مهرت جاودان درقلبمان ونامت شیرین ترین کلام بـر زبانمان ، روز دوشنبه اول خرداد ماه‌آغاز چهارمین سال دوری آن یگانه دختر و خواهر عزیزمان می‌باشد باروحی افسرده‌بیاد تو طبق معمول همه هفته در آرامگاه ابدیت جمع و درکنارت خواهیم بود . هزینه مراسم سالگرد را نیز صرف امور خیریه خواهیم کرد .

مینو و منوچهر ـ حمید وهمایون ملک محمدی نوری
آ_۲٤٤۱

ژانت عزیز

چه‌آسان مارا ترک کردی‌وچه دشوار بردوستان و عزیزانت می‌گذرد .
روز سه‌شنبه دوم خرداد ساعت ٦بعداز ظهر در مزارتگرد هم‌می‌آئیم تابازهم از خوبی‌ها، صفا و مهربانی هایت سخن‌بگوئیم.

خانواده کهن‌صدق
آ_٤۹۲۹

تسلیت

درگذشت جوان ناکام نادر اتفاق رابه خانواده گرامی اتفاق تسلیت گفته ،خود رادر این مصیبت عظیم ودرگذشت جانگداز شریک و سهیم میدانیم .

موسی ـ هلن‌دانیال
آ_٤۹٤۰

بانهایت تاثر و تاسف درگذشت جانگداز جوان ناکام نادر عزیز فرزند برومند جناب آقای ناصر اتفاق رابه‌خاندان محترم و متدین اتفاق تسلیت گفته و از درگاه خداوند متعال صبر جمیل برای ایشان خواستاریم .

مرتضی یاسیان ـ اکرم یاسیان ـ دکتر ملامد ـ گیتی ملامد‌ـ یونانی ـ ژانت یونانی‌ـ لیلا ویاسمن یاسیان .
آ_٤۹٤۱

جناب دکترمحمد سام دوست‌ارجمند

بانهایت تاثر درگذشت برادر عزیزتان را تسلیت عرض و تقاضادارد ارادتمند رادرغم خود شریک بدانید.

ضابطی از پمپ‌بنزین قم
آ_۲٤۸۳

جناب آقای بیک محمدولی نجف آبادی اصفهانی

باکمال تاثر و قلبی اندوهناک مصیبت وارده را صمیمانه تسلیت عرض‌نموده و از خدای بزرگ دوام و بقاء عمر برای کلیه بازماندگان خواستاریم .

صدرالله حسنعلی رحمت‌الهی ـ محمدمظفرالهوردی‌زاده
آ_٤۹۳۳

جناب آقای مهندس نوربرور

باکمال تاسف و تاثر مصیبت وارده را تسلیت گفته بقاء عمر جنابعالی و بازماندگان را از خداوند مسئلت‌داریم.

شرکت شومن
آ_٤۹٥۹

خانم‌آذر آزادی‌پور

مصیبت وارده را تسلیت میگوید .
کانون پرورش‌فکری کودکان و نوجوانان
آ_٤۹٥۲

تسلیت

جنابان آقایان هوشنگ وهمایون رادمرد

باعرض تسلیت مارا درغم خود شریک بدانید.

خانواده نمکی دوست وسفیدبخت
آ_٤۹٥۳

همکار گرامی جناب آقای بهنام

مصیبت وارده را به‌جنابعالی و سایر بازماندگان تسلیت عرض نموده وبقای عمر آن خانواده محترم را آرزو مندیم.

سدهی، گلسرخی، دادشپور، الوند ، شریفی، گنجعلی‌زاده ، نفقدی، خازنی، سهیلی، بش، اکبروند، دارائی، گودرزی، فرهادیار، املشی، دهقانپور، مصطفی دوست، اردوانی، علیدوستی، پورنگ، اشراقی، مقدم، پارسا، موسوی، کاظمینی، فریطوس، مقدس، دربندسری، منتقیان، مرتضائی.
آ_۲٤۲۹

همکار گرامی خانم شهین‌پاشائی

بدینوسیله فوت مادر بزرگ گرامیتان را تسلیت گفته بقای عمر سرکار وخانواده محترمتان را خواستاریم.

شرکت آی.بی.ام شعبه ایران
آ_٤۸۷٤ ٤

جناب آقای مهدی صدیقی
سرپرست محترم مدارس ایران در بحرین

باکمال تاسف کارکنان دبیرستان و مدرسه راهنمائی اتحادملی ایرانیان بحرین مصیبت وارده را صمیمانه تسلیت عرض نموده و خود را شریک غم شما میدانند.

اسکوئی‌ـ بصیری‌ـ فاتح‌ـ فکری‌ـ حسینی‌نژاد ـ سروقدطوسی‌ـ حیدرزاده‌ـ قادری‌ـ کتیبه‌ـ معالی
آ_۱٤٤۱۲

جناب آقای مهدی صدیقی
سرپرست محترم مدارس ایران در بحرین

باکمال تاسف وتاثر درگذشت مادر گرامیتان را بشما و خانواده محترم تسلیت عرض نموده وخود را در این غم بزرگ باآن خانواده شریک میدانیم.

بحرین‌ـ وحدتی وبانو‌ـ اسماعیلی‌وبانو
آ_۱٤۱۱

جناب آقای محمد عزیزی وبانو فهیمه

مصیبت وارده را صمیمانه تسلیت گفته وبقای عمر شمارا از خداوند متعال خواستاریم.

نیشابورـ محمد حسن حیدری وبانو
آ_۱٤۱۳

جنابان آقایان اسمعیل نورزاد و خسرو نورزاد

در سوک بزرگ شما همدل و همدردم شکیبائی برایتان‌آرزو میکنم.

اهوازـ عبدالرضا خادمی

خانواده محترم القانیان

بانهایت تاثر وتالم درگذشت شادروان بانو نیکخواه‌القانیان را از صمیم قلب تسلیت عرض نموده.
امید است ما را درغم خود شریک وسهیم بدانید.

لطف‌الله گئولا و بانـو

خانواده ارجمند القانیان

باندوه وتاسف درگذشت غم‌انگیز شادروان بانو نیکخواه القانیان را به خانواده‌های محترم وبازماندگان آن مرحوم تسلیت عرض نموده عمیقا این مصیبت بزرگ را از آن خود میدانیم.

هلن وشهرزاد القانیان
آ_۲٤۳۱

جناب آقا ی‌محمد خادم نظری

مصیبت جانگداز پدر عزیزتان را بهشما و خانواده محترم تسلیت عرض نموده بقاء عمر بازماندگان‌را ازخداوند متعال خواستاریم .

کارخانه سنگبری آرین، محسن توکلی، غلامعلی حسن‌پور
آ_٤۹۰۸

جناب آقای اعزازالدین مشکوتی

بانهایت‌تاثر فوت برادر گرامیتان را تسلیت عرض‌مینمائیم

درجه‌داران ـ کارمندان ـ تکنیسین‌ها و کارگران فنی موتوری راهنمائی ورانندگی تهران .
آ_٤۹۰۷

جناب آقای حبیب القانیان

بایکدنیا تاثر مصیبت وارده درگذشت همسر گرامیتان را تسلیت عرض نموده وخودرا دراین سوک بزرگ شریک و همدرد می‌دانیم از خداوند قادر متعال صبر جمیل وبقای عمر وسلامتی جنابعالی وفرزندان برومند فقیده سعیده و همه خانواده محترم القانیان را مسئلت داریم .

کارکنان و کارمندان دفتر مرکزی شرکت صنایع پارس وآمریکا ،مهندسین وکارکنان وکارگران کارخانجات جنرال استیل و آلومینیوم .
آ_٤۸۹٦

جناب آقای علی اکبر قصابیان

مرگ ناگهانی مرحوم محمود قصابیان برای همه ما غمی است بس بزرگ این ضایعه دردناک را به حضرتعالی وخاندان محترم شما تسلیت عرض می‌نمائیم .

کارکنان سرجنگلداری کل منطقه گرگان و گنبد
آ_۱٤۱۹

جناب آقای پرویز حقیقت

مصیبت وارده را تسلیت می‌گوئیم وبقای عمر و تندرستی جنابعالی وکلیه بازماندگان‌را آرزو می‌نمائیم

رضوی، دارابی، کیافر، محمدی‌زاده، شریف، شهبائی، فقیه، آژیر، کریمی، احراری، صدقی، دکتر معزی ، یزدانی، احمدی، مهر علیزاده، همتی گرگانی، پور زندوکیل، فرید، خشوعی، محمدی‌کیش،مهاجر ذوالفقاری، غریبیان وابرن.
آ_٤۸۹٥

سرکارخانم عزت‌الملوک شبیری نائینی‌پور

بدینوسیله مصیبت وارده رادر نهایت تاسف و تاثر بشما تسلیت عرض نموده واز خداوند بزرگ برای کلیه بازماندگان صبر و شکیبائی آرزو می‌نمائیم.

طاهره عسجدی‌ـ همدانی‌زاده‌ـ مهدی پورداد رضوانیان
آ_٤۹۳۷

همکار گرامی آقای غفور نیمصدا

درگذشت برادر گرامتان را صمیمانه تسلیت گفته خود رادر غم شما شریک میدانیم.

مسئولین شعب روزنامه اطلاعات ـ آیزنهاور ـ بهارـ شهناز ومولوی.
ا_٤۹٥٤

دوست وهمکار عزیزم آقای غفور نیمصدا

ضمن عرض تسلیت مراهم درغم و اندوه خود شریک بدان

علی‌اکبر صادقی آشتیانی
آ_٤٤۹٤۲

جناب آقای حبیب القانیان و خانواده‌های وابسته

در مصیبت وارده خود را سهیم دانسته و بدینوسیله تسلیت عرض می‌نمائیم .

خلیل دردشتی، لقمان دردشتی، دکتر دردشتی
آ_٤۹۳۹

آقایان مسعود و محبوبعلی کاتبی

در غم مرگ مادرتان شریک هستم

دکتر حسینقلی کاتبی
آ_٤۹٤۳

همکار گرامی آقای سیروس حصار پور هدایتی

باقلبی مملو ازاندوه مصیبت وارده را از صمیم قلب‌تسلیت عرض نموده واز ایزد توانا دوام و بقاء عمر شماراخواستاریم.

ایرج‌سید عباسیان ابراهیم‌پور. امیر هوشنگ اقبالپوربخش زاده.
آ_٤۹۳۷

سرکار خانم نورالسادات بیگ محمد حجت‌الهی

بانهایت تاسف و قلبی اندوهناک مصیبت وارده را از صمیم قلب تسلیت عرض نموده واز ایزد متعال دوام وبقاء عمربرای سایر بازماندگان آرزومندیم.

بهرام سید ابراهیمیان نائین زاده وبانو
آ_٤۹۳٦

خانم والنتین اخترشناس

کارکنان شرکت سهامی پتروشیمی ایران‌ـ ژاپن به ویژه امورمالی درگذشت پدرگرامیتان را صمیمانه تسلیت میگویند.
آ_٤۹۳۸

جناب آقای حبیب‌اله طاهری تویسرکانی

باکمال تاسف و تاثر مصیبت وارده را از صمیم قلب تسلیت عرض نموده امید است که مارادرغم‌خود شریک و سهیم‌بدانید.

امیر هوشنگ بهادریان طالقانی‌وبانو
آ_٤۹۲۹

جناب آقای خاور نژاد وسرکارخانم

مصیبت وارده را صمیمانه تسلیت گفته خود را در غمشما شریک میدانیم.

غلامرضا کاوه وبانو ـعبدالکریم کاوه و بانو
آ_۱٤۲٦

جناب آقای مهندس نسیم نوربرور وبانو

بانهایت تاسف و تاثر مصیبت وارده را بجنابعالـی و خانواده های وابسته تسلیت عرض می‌نمائیم.

ازطرف مهندسین و کارمندان کارگاه بندر شاهپور ـ ماهشهر ـ مهندس اردشیر سموحی .
آ_۲٤٤۹

جناب آقای مهندس نسیم نوربرور وبانو

باکمال تاسف و تاثر مصیبت وارده را تسلیت عرض‌نموده بقای عمر بازماندگان را آرزومندیم .

ازطرف امور مالی کـارگـاه بندر شاهپور ـماهشهر مسیح‌اله صفا
آ_۲٤٥۱

دوست معظم جناب آقای حاجی ناصر آقا اتفاق

بانهایت تاسف و تاثر فوت جانگداز آقای نادر اتفاق فرزند دلبندتان را به‌آنجناب وسرکار علیه خانم وخاندان محترم‌طاهباز و خاندان محترم اتفاق وخاندان محترم ریسمانچی و خاندان محترم دکتر سیدی وسایر وابستگان تسلیت عرض نموده سلامت وبقای آنجناب وبازماندگان را از خداوند متعال خواستاریم.

محمدرضا رجائی و بانو وپسران
آ_۱٤۲۷

سپاسگزاری

ازخویشان ، دوستان ، سروران گرامی کەدر مراسم‌تشییع وبرگزاری ختم برادر ارجمندم مرحوم سرتیپ بازنشسته‌غلامحسین نقدی باتشریف فرمائی خود ابراز همدردی فرموده‌اند صمیمانـه سپاسگزارم .

سرلشگر بازنشسته ـ یحیی نقدی
آ_۲٤٤۳

ازسروران گرام فامیل ودوستان عزیز کمبا تلفن وارسال تلگراف بعلت‌درگذشت همسر عزیزم سهراب جلالی اظهار همدردی نمودند صمیمانه سپاسگزارم .

مجاب جلالی
آ_٤۹۲۷

سپاسگزاری

از سروران گرامی جنابان آقایان دکتر احمد برادر استاندار معظم دکتر لطف‌اله رئیسی نماینده محترم مجلس شورای ملی ومهندس گرجی مدیریت عامل وکارکنان‌سازمان آب منطقه‌ای اصفهان وسایرمقامات محترم استان‌چهارمحال وبختیاری و دوستان وبستگانی که در مراسم تشییع،تدفین ومجالس ختم‌فرزند دلبندم بیژن کبیریان درشهرکردو اصفهان شرکت فرمودەیاوسیله تلگرافوتلفن‌اظهار همدردی‌فرموده‌اند کمال امتنان وسپاسگزای را دارم .

شهرکرد‌ـ امراله کبیریان

تشکر

از کلیه دوستان و سروران عظام بویژه جامعه محترم‌روحانیت وفرهنگیان گرامی که در مراسم مشایعت وتدفین وهفته مرحوم‌پدرم حاج سید علی علوی شرکت یابوسیله تلگرام‌و تلفن و نامه اظهار همدردی فرموده‌اند سپاسگزار و چنانچه بواسطه تالمات روحی در عرض تشکر حضوری تاخیری حاصل شود امید بخشش دارم.

اصفهان ـ سید ابوالقاسم علوی
آ_۱٤۰۱

شرکت سهامی خاص میناک

ازکلیه سهامداران دعوت مینماید تادر جلسه فوق‌العاده که در ساعت ۱۱ روز دوشنبه پانزدهم خرداد ماه ۲٥۳۷در محل شرکت واقع در میدان آرژانتین خیابان الوند شماره۵ تشکیل خواهد شد حضور بهمرسانند.
دستور جلسه :
انتخاب یک نفر برای عضویت هیئت مدیره .

رئیس هیئت مدیره
مهندس فریدون زاهدی
آ_٤۹٥۱

صاحبان صنایع وبازرگانان کشور
الاخبار
تنهامجله عربی زبان ایران
ازگروه نشریات موسسه اطلاعات
باداشتن نمایندگی در ۲۱ کشور عربی
روزهای شنبه منتشر میشود

یادداشت کنید
۱۰ خرداد ۲٤ ساعت
تحریم و ترک سیگار
کمیته ملی مبارزه با سیگار
مجله جوانان امروز

دنیای ورزش روزشنبه منتشر میشود

نیازمندیها
۳۱۱۲۲۷
۳۱۲٤۱۳

تقویم اطلاعات
ساعات شرعی
استخراج دکتر ریاضی کرمانی

یکشنبه ـ سی و یکم اردیبهشت ماه ۲۵۳۷
سیزدهم جمادی‌الثانی ۱۳۹۸ ـ ۲۱ مه ۱۹۷۸
اذان مغرب . . . . . ساعت ۸ و ۵۵ دقیقه
اذان صبح (فردا) . . ساعت ٤ و ۳۸ دقیقه
طلوع آفتاب (فردا) . . ساعت ٦ و ۲۲ دقیقه
ظهر شرعی (فردا) . . ساعت ۱ و ۳۳ دقیقه
اذان مغرب (فردا) . . ساعت ۸ و ۵٦ دقیقه

اطلاعات دیپلماتیک

بازدیدهای اعلیحضرتین در مجارستان

شاهنشاه آریامهر علیاحضرت شهبانو پرزیدنت پال‌لوشونچی رئیس شورای عالی جمهوری مردم مجارستان با قطار به‌ناحیه «کوماروم» واقع در ۸۰ کیلو متری شمال شرقی بوداپست تشریف فرما شدند‌و‌از‌دامداری و مجتمع کشاورزی«بابولنا » دیدن کردند .

اعلیحضرتین و حضرت «پال لوشونچی » ساعت چهارده و بیست دقیقه‌بوقت‌محلی (هیجده و بیست دقیقه بوقت تهران) به سالن کنفرانس مجتمع کشاورزی رفتند و پس از استماع گزارش رئیس ایـن مجتمع در بارەفعالیتهای‌دامداری و کشاورزی در فضای باز از نژاد های مختلف اسب ازجمله اسبهای معروف مجار دیدن کردند . اعلیحضرتین وحضرت پال لوشونچی سپس سوار بر کالسکه های ۵ اسبه دقایقی‌در میدان اسب سواری به‌گردش پرداختند . شاهنشاه آریامهر، علیاحضرت شهبانو حضرت‌پال لوشونچی سپس از نمایشگاه وسائل سوار کاری، محلهای پرورش و نگهداری اسب ، مرغداری‌و نمایشگاه محصولات کشاورزی دیدن کردند . این بازدید حدود يك ساعت طول کشید. اعلیحضرتین ساعت نوزده بوقت محلی به تئاتر ملی مجارستان تشریف فرما شدند و از چند برنامه هنری بازدید کردند .

بنا به گزارش خبرنگار ما اعلیحضرتین دیشب شام را بطور خصوصی صرف فرمودند.

معاون رئیس جمهوری دمکراتیک کره وارد تهران شد

والاحضرت‌شاهپور‌عبدالرضا‌پهلوی و معاون رئیس جمهوری دموکراتیک‌کره‌در فرودگاه مهرآباد

آقای مگنگ ریانگ یوک ، معاون‌رئیس جمهوری‌دمکراتیک خلق کره بعد ازظهر دیروز برای یک بازدید رسمی چهار روزه از ایران وارد تهران شد.وی در فرودگاه مهر آباد از طرف والاحضرت شاهپور عبدالرضاپهلوی مورداستقبال قرار گرفت.

درفرودگاه مهرآباد مراسم استقبال رسمی‌از معاون‌رئیس جمهوری دمکراتیک خاق کره بعمل آمد. در مراسم استقبال آقای‌رستم امیر بختیاری‌قائم‌مقام رئیس‌کل تشریفات شاهنشاهی، سفیرجمهوری دمکراتیک خلق کره در دربار شاهنشاهی و اعضای سفارت جمهوری‌ـ دمکراتیک خلق کره سفرای چین، شوروی، آلمان فدرال، بلغارستان ، مجارستان وعده دیگری از سفرای مقیم دربار شاهنشاهی حضور داشتند.

در این سفر یک هیئت ۲۰ نفری از مقامـات بلند پایه جمهوری دمکراتیک خلق کره از جمله معاون وزیر امـور خارجه‌و‌معاون وزیر اقتصادی خارجی‌معاون رئیس جمهوری دمکراتیک‌خلق کره را همراهی میکنند.

دادگاه تجدید نظر بوتو و ناآرامی در پاکستان

دادگاه تجدید نظر بوتو از دیروز کار خود را آغاز کرد‌و‌بهمین جهت درروزنامه های غرب بحث مفصلی در مورد وضع پاکستان‌واثرات اجرای حکم اعدام بوتو و عکس‌العمل جهانی و داخلی این امر مورد تفسیر قرار گرفته است .

بوتو در اولین جلسه دادگاه تقاضا کرد قاضی اعظم در محاکمه شرکت نداشته باشد . اما قاضی اعظم تقاضای بوتو را رد کرد و خود و هشت‌عضو دیگر دادگاه را بی‌نظر و صالح برای محاکمه دانست و بلافاصله محاکمه راآغاز کرد .

محاکمه بوتو زمانی‌آغاز میگردد که پاکستان از نظر داخلی و خارجی درموقعیت حساسی قرار دارد . در داخل بعلت اختلاف شدید دولت و مطبوعات ناآرامی بسیار دیده میشود .

مطبوعات تقریبا یکدست علیه دولت در حال اعتصاب هستند یا از حمایت آن خودداری‌میکنند . بزرگترین گروه حامیان حکومت نظامی که مخالفین بوتو باشند از نظر سیاسی و اجتماعی نفوذ بسیاری‌راازدست دادند و در مورد فشار به مطبوعات دچارچند دستگی شدند . و در مقابل سیاستهای حکومت نظامی تردید های بیشمار نشان دادند . از جانب دیگر کودتای افغانستان‌و ملاقات رهبران تجزیه طلب پشتو ها با رئیس دولت و رهبر کودتای افغانستان این احتمال را بوجود آوردکه ممکن است پشتونها ازکمک افغانستان استفاده کرده و مشکلات داخلی شدید بوجود آورند، مشکلاتی‌که بوتو درگذشته با آن سرسختانه مبارزه کرده‌بود.

از نظر جهانی صدور رای اعدام بوتو اعتراض بسیاری را برانگیخت. تقریبا بسیاری‌ملل‌شرق‌و‌غرب‌به‌این اعدام اعتراض کردند و‌بسیاری دولتهای کمونیست و غیر کمونیست رسما از حکومت نظامی خواستند که حکم اعدام را معلق سازد .

در کنار این موج جهانی مخالف ، حتی تهدید هائی وجود داردکه اگر حکومت نظامی از اختیارات خود استفاده نکند و حکم دادگاه راکان‌لم یکن نسازد کمکهای جاری به پاکستان لغو خواهد شد .

در حقیقت دادگاه تجدید نظر کارخود را در شرایط بسیار نامساعد سیاسی‌آغاز کرده است .در پاکستان پیش‌بینی میشود که دادگاه تجدید نظر رای اعدام را تائید خواهد کرد . و از آن پس حکومت‌نظامی با موج اغتشاش و ناآرامی روبرو خواهد بود ، مگر آنکه برای حل مسائل‌داخلی و خارجی‌فوق از اختیارات رئیس جمهوری استفاده کرده و حکم را معلق‌سازد. خبرهای مربوط به محاکمه بوتو رادر صفحه دوم امروز مطالعه فرمائید

۴۰ هزار قطعه زمین طرح شهرک لویزان آزاد شد

شهردار تهران اعلام کرد که طرح شهرک لویزان اجرا نمی شود و اراضی مردم در این منطقه تملک نخواهد شد .

شهرک لویزان قرار بود در بیش از ٤۱ میلیون متر مربع اراضی این منطقه احداث شود. نقشه شهرک لویزان حدود چهار سال قبل در وزارت مسکن و شهر سازی تهیه شده بود وطبق این نقشه شهرکی شامل چهار منطقه که هریك از آن بصورت خودکفا بود قرار بود ساخته شود .

در این منطقه چندین دبستان دبیرستان ، دانشگاه و مدرسه عالی قرار بود ساخته شود.

در طراحی شهر ك لويزان از آخرین دانشهای شهرك سازی استفاده شده بود . يك آمار غير رسمی حاکیست که اراضی شهرك لويزان شامل بیش از ٤۰ هزار قطعه میشد که در موارد زیادی تعدادی از آنها تعلق به یکنفر داشت .

کنها در یك منطقه ۵۰۰ هزار متر مربعی که آمارگیری دقیق شده بود ۷۵ درصد اراضی تعلق به افرادی داشت که در سایر نقاط شهر، دارای خانه و یا زمین بودند .

طبق تصمیم وزارت مسکن و شهر سازی کسانی که خانه و یا زمینی در نقطه‌ای دیگر از شهر نداشتند میتوانستند يك واحد مسکونی از شهرك لويزان رابا تسهيلاتی خریداری‌نمایند.

قیمت‌گذاری بوسیله هیئت‌سه‌نفری

شرکت های ساختمانی که هریك اجرای يك مجتمع ساختمانی را در شهرك بعهده میگرفتند ، متعهد بودند که این تصمیم را بمرحله اجرا درآورند . طی دو سه سال گذشته چهار شرکت برای اجرای طرحهای ساختمانی در شهرك لويزان تشکیل شد و در يكی‌دو‌مورد اقدامات قانونی برای خرید اراضی صورت گرفت و چون شرکت ها که از طريق سازمان زمین اقدام به خرید اراضی میکردند با مالکان در مورد قیمت بتوافق نمیرسیدند ، هیات سه نفری روی اراضی قیمت گذاری می کرد و کارهای مربوط به تملك انجام میگرفت .

عدم اجرای طرح شهرك لويزان اکنون برای صاحبان اراضی تملك شده این سئوال را بوجود آورده‌است که تکلیف آنها چیست و آیا تصمیم‌جدید شامل آنان نیز میشود یا خیر؟ علاوه بر چهار شرکت‌مذکور بانك رهنی ایران و سازمان مسکن نیز هریك برای خرید قسمتی از اراضی لویزان و اجرای طرحهای ساختمانی‌وارد اقدام شده بودند.

وزارت مسکن و شهرسازی در مناطقی که خانه‌ای‌در‌لويزان ساخته شده بود اجازه‌خراب کردن نمیداد و بمجری طرح تکلیف میکرد که طرح خود را بنحوی تهیه کند که احتیاج‌به خراب کردن‌خانه نباشد.

براساس ضوابطی که تهیه شده بود شرکت های خانه ـ سازی و یا شرکت های‌تعاونی مسکن وزارتخانه هاو موسسات حق نداشتند از بابت زمین ، سودی از خریداران واحد های مسکونی مطالبه کنند ، بلکه سودی معادل حداکثر ۱۸ درصد هزینه ساختمان ، برای آنان مجاز بود .

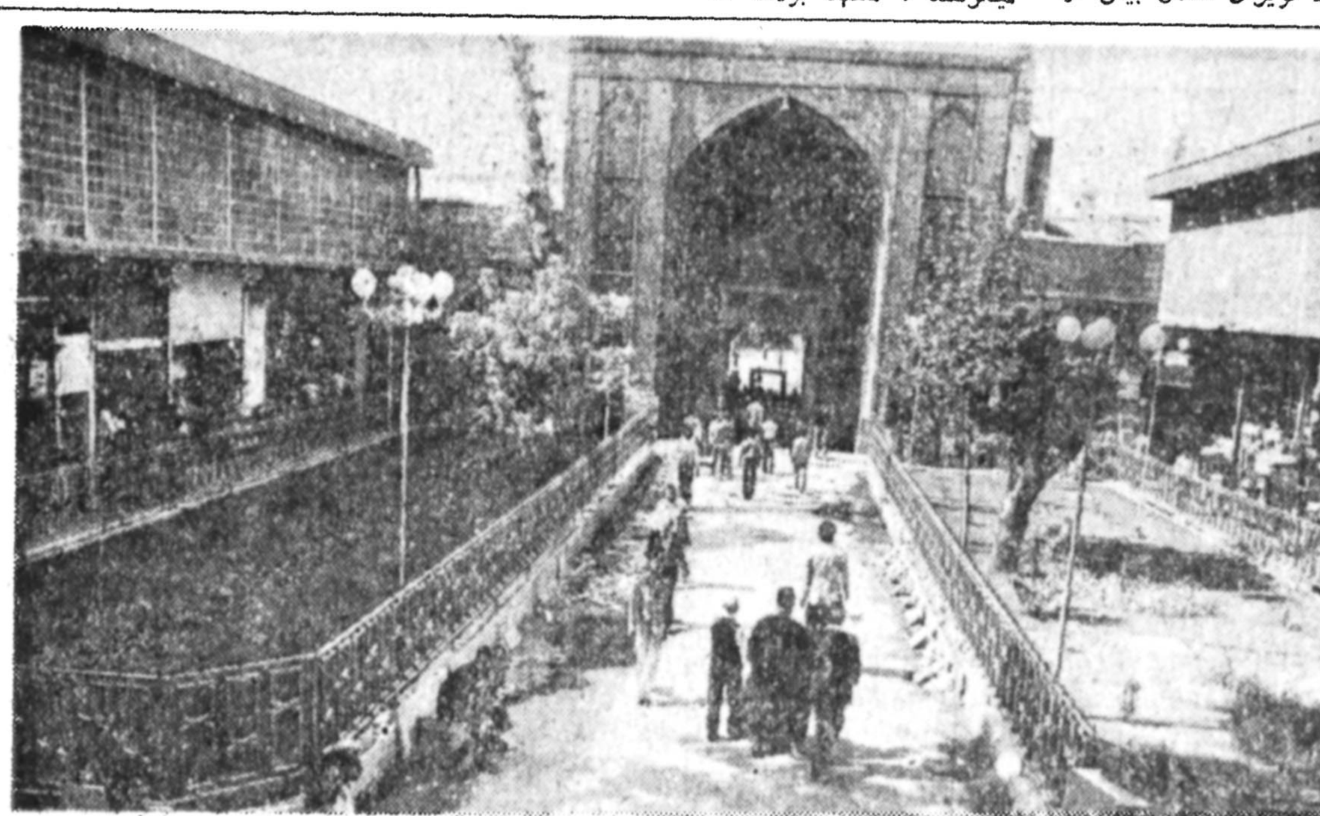

بابرداشتن‌حوض و فواره‌های جلوخان‌مسجد شاه این بخش سنتی‌ازبازار تهران پس ازسال‌ها تغییر شکل یافت.
بابرداشتن حوض جلوخان مسجد ، فضای سبز و گلکاری دردوسوی این محیط جلوه تازه‌ای بابن مسجد داده است و منظرمغازه‌هائی که از سالها پیش درآنها انواع و اقسام منقل و سماور ووسایل مسی عرضه‌میشد ، این روزها چشم انداز تازه‌ای یافته است.

نخست‌وزیر در کمیسیون شاهنشاهی گفت :

کارگر جوشکار چرا باید درباره مورچه‌های آدمخوار برزیل بخواند؟

جمشید آموزگار نخست‌ـ وزیر در جلسه بعد از ظهر دیروز کمیسیون شاهنشاهی طی سخنانی گفت :

باردیگر از درون سخنان متین و منطقی و قاطع‌جناب آقای معینیان و همچنین از لابلای گزارش پیشرفت کار طرح ها و گزارش های مسئولان وبازرسان‌کمیسیون شاهنشاهی سخن از عدم تحقق انقلاب اداری بمیان آمد که در این بارەهراندازه سخن گفته شود تامکرراست چرا که اگر علت و علل و ریشه اصلی همه نارسائی‌ها و تنگنا ها عدم تحقق‌انقلاب اداری نباشد ، بطور قطع و یقین بزرگترین عامل باز دارنده پیشرفت صحیح و موزون طرح ها همین‌مسئله عدم تحقق انقلاب اداری است .

انقلاب اداری چیست؟انقلاب اداری ده فصل دارد :فصل نخست گزینش روشها و برقراری نظامها و سیستمها است برای سهولت گردش چرخ کار که‌این‌امر با‌آموزش و کسب دانش امکان‌پذیر است . و فصل دوم نیاز به بسیج اخلاقی و فکری دارد که جز با پرورش امکان آن میسر نیست و هرقدر انسان آموزش دیده باشد و کسب دانش کرده باشد ولی پرورش نیافته باشد گفته «چو دزدی با چراغ آید ، گزیده‌تر برد کالا» مصداق پیدا میکند و این همان نکته است که جناب معینیان در بیانات بسیار سلیس‌وروشن خود تحت عنوان‌لزوم‌داشتن ایمان به آن اشاره کردند .

ایمان و شرط‌داشتن‌ایمان یعنی وظیفه شناسی ، یعنی دلسوزی و این ممکن‌نباشد مگر با پرورش صحیح از کانون خانواده ها و سپس در درون آموزشگاه ها و بعد در جامعه . چقدر در گزارش پیشرفت کار ها صحیح و درست بخوبی طبقه بندی کرده بودند بعلل عدم تحقق طرحها ، عدم تصمیم‌گیری‌و عدم دلسوزی، عدم هماهنگی ، عدم نظارت، نقض مقررات و نارسائی سازمان ها و تشکیلات‌است آنچه که مربوط به مقررات و تشکیلات‌و اجرای نظارت میشود .

متاسفانه نیاز های جامعه ما جامعه‌شکوفا و پویای ما از یک سو و برنامه های آموزشی ما از سوی دیگر میرود محصولی که از دانشگاه های ما و از دبیرستانهای‌ما تحویل‌جامعه‌میشود برآورد کننده نیاز های جامعه ما نیست و چەبسا ما جوانان خود را برای خدمت در کشور های دیگر تربیت می کنیم بنا براین یک تجدیدنظر اساسی در برنامه های آموزشی مورد نیاز استو در اینجا همینطور که اشاره شد این‌برنامه ها بایدبسرعت به موقع اجرا درآید ولی اعتقاد شخصی من بر این است همانطور که شاهنشاه آریامهر دستور فرموده‌اند بند چهارم برنامه‌ای که‌ارائه دادند باید بند اول باشد یعنی تربیت کادر تخصصی‌و حرفه‌ای باید بیشتر توسط بخش خصوصی انجام‌پذیرد هیچ وزارتخانه‌ای و هیچ سازمانی در هیچ جای دنیا نمیتواند نیاز های حرفه‌ای صنعتی و تخصصی تمام بخش خصوصی‌و دولتی‌آن کشور را تامین کند این اشتباه است آنکه میخواهد در کارخانه شیمیائی مشغول بکار شود چه لزومی دارد که بداند نوعی عنکبوت چه مشخصاتی‌دارد و آنکه باید به کار جوشکاری بپردازد چه‌ضرورت‌دارد که بداندرد برزیل مورچه هائی هست که آدم میخورد سیستم آموزشی بخاطر طبیعت آن مسائل کل را مطرح میکند ولی آن صاحب کارخانه‌که خود میداند چه نوع کارمند و کارگری لازم دارد اگر مدرسه‌خود را درجوار کارخانه بهمانگونه که شاهنشاه ارائه طریق فرمودند ایجاد کند آن چیزی را میاموزد که مورد نیاز اوست امروز میبینیم‌که اغلب کارخانجات و صنایع بحق گلایه و شکایت‌دارند آنچه را که سیستم آموزشی کشور تحویل آنان میدهد بکار آنان‌نمیاید پس بنابراین باید در این مسائل تامل و بررسی عمیق کنیم بهمانگونه که در گزارشهای بازرسی کمیسیون شاهنشاهی آمده بود .

آقای آموزگاردر ادامه سخنان خود گفت :

نکته دوم که‌بازهم امیدوارم با راهنمائی و ارائه طریق کارشناسان کمیسیون‌شاهنشاهی راه‌حل مناسبی برای آن پیدا کنیم نحوه ارتقاء و ترفیع در نظام کشوری مملکت است ما مقامات را خیلی سریع بـه جوانان تحصیل کرده اما کم تجربه و یا بی‌تجربه سپرديم‌و این مانند آن است که تمام فنون شنا کردن را از روی کتاب در خارج‌ازآب به جوانی بیاموزیم ولی همان لحظه که‌در آب میافتند اگر مربی بالای سر او نباشد غرق میشود .

بنابراین تحصیل هرچقدرهم عالی باشد اگر باتجربه توام نباشد نتایج‌زیانکاری باربخواهد آورد و نظائر آن را دیده‌ایم.

باید بررسی کنیم چگونه است در سیستم لشکری هرگز يك سروان با يك سرگرد هر چقدر هم که صاحب معلومات عالی باشد هرگز نمیتواندجای امیری را بگیرد مگر اینکه سلسله مراتبی را طی کند و چگونه است در نظام کشوری فقط بخاطر اینکه کسی که تحصیلات عالی کرده ولی‌هرگز تجربه‌ای نیاموخته به بالاترین مقامها منصوب میشود که‌گاه موجب تضعیف روحیه کسانی که تحصیل کم ولی تجربیاتی گرانبها دارند میشود راه حل آن را نمیدانم صادقانه عرض میکنم ولی این يك مساله‌است و مشکل نیست باید بررسی کنیم و بنظر من یکی از علل عدم تحقق انقلاب اداری‌همین مساله است‌وتغییرات گوناگونی که میبینیم در سازمانها داده میشود و افراد تحصیل کرده پس از چند ماهی در مقامی تحریض میشوند علت همان است که بدون تجربه مانندآن شناگر که فقط تئوری بساد گرفته بود وقتی در آب افتاد غرق شد .

نخست‌وزیردر پایان‌سخنانش به مساله‌ی ضرورت تنبیه و تشویق به‌موقع اشاره کرد و در بحث خود از مساله‌ی عدم تمرکز یادآور شد که سازمان هامیل ندارند قدرت خود را به شهرستان ها بدهند و ایـن بزرگترین نقیصه طرز تفکرو اندیشه مسئولان است .

آموزگار در پایان گفته‌ی رئیس یکی از دانشگاه ها را شاهد آورد که‌نرده‌های‌دانشگاه در چندین مترخراب شده بود، ولی مسئول دفتر برنامه‌و بودجه اعتبار ساختن‌نداد‌چون ازتهران اجازه نداشت .

جناب آقای مهندس ایرج امینی
انتصاب جنابعالی را به سرپرستی شرکت گسترش خدمات بازرگانی تبریک می‌گوییم .
دکتر حسن دانشور

آ ـ ٤۸۸٤

طرح فاضلاب تهران با ۵۰ میلیارد ریال هزینه پیاده میشود

★ پروژه مطالعاتی این طرح طی یکسال آینده آماده خواهد شد .

پرونده مطالعاتی طرح‌احداث فاضلاب شهر تهران‌طی‌یک سال آینده تکمیل میگردد و اجرای این طرح شروع‌خواهد شد.

براساس این مطالعات پروژه فاضل‌آب تهران نخست در مناطقی بمورد اجرا در می‌آید که هم‌اکنون دراین مناطق فاضل‌آب مشکلاتی فراهم کرده است .

بررسی کارشناسان نشان‌می دهد در برخی از نقاط شهر تهران مانندمناطقی ازشمیرانات بعلت‌اینکه اراضی آنها شنی نیستند و فاضل آب دفع نمی شود ناگزیر باید مرتبا‌تخلیه شود .

از اینرو در مرحله اول‌طرح فاضل آب در نقاط مذکور اجرا میشود .

مطابق بررسی همین‌کار ـ شناسان تهران صرفنظر از پستی و بلندی دارای شرایط طبیعی مختلفی نیز هست ودر حالی که در بعضی مناطق‌فضل آب قابل نفوذ‌است در برخی دیگر مناطق فاضل‌آب بایسد مرتبا تخلیه گردد يك مقام مطلع دراین مورد گفت ،برای تهیه پروژه اجرائی طرح‌فاضل آب شهر تهران امسال ۷۰۰ میلیون ریال اعتبار تامین‌شده که با این اعتبار پروژه اجرائی طرح مذکور آماده خواهد شد.

هزینه احداث طرح فاضل‌آب شهر تهران‌بیش‌از پنجاه‌میلیارد ریال برآورد شده‌است .

شرایط ثبت نام در دوره راهنمائی تحصیلی

شرایط ثبت نام در دوره راهنمائی تحصیلی برای سال تحصیلی ۳۸ـ۳۷ اعلام شد .

طبق این شرایط ،دانش آموزانی میتوانند در کلاس اول مدارس راهنمائی‌تحصیلی ثبت نام کنند که تحصیلات دوره پنج ساله ابتدایی رابا موفقیت گذرانده و حائز سایر شرایط از جمله شرط سنی باشند (حداقل سن بـرای ثبت نام در کلاس اول‌حذف شده است) دانش آموزانی‌در کلاس های دوم‌وسوم مدارس راهنمائی تحصیلی پذیرفتـه میشوند که کارنامه قبولی‌سال های پائین‌تر را دارا بوده و حائز سایر شرایط نیز باشند (حداکثر سن برای ثبت نام در کلاس های اول و دوم وسوم مدارس راهنمائی تحصیلی به ترتیب ۱۵ ، ۱۷ و ۱۹ سال تمام باستثنای دانش آموزان پسر که بسن مشمولیت رسیده‌اند ، میباشد) .

بنابراین در سال تحصیلی ۳۸ـ۳۷ متولدین پسرو دختر نیمه دوم سال های ۲۵۲۲ و ۲۵۲۰ شاهنشاهی (۱۳٤۲ و ۱۳٤۰) میتوانند به ترتیب در کلاس های اول و دوم و متولدین دختر نیمه دوم سال ۲۵۱۸ شاهنشاهی (۱۳۳۸ شمسی) میتوانند در کلاس سوم مدارس راهنمائی‌تحصیلی ثبتنام و ادامه تحصیل‌دهند. از طرفی چون دانش‌آموزان پسر متولد ۲۵۱۹ شاهنشاهی (۱۳۳۹ شمسی) در سال‌۲۵۳۸ شاهنشاهی مشمول خدمت وظیفه خواهند بود و برابر ماده ۳۱ قانون وظیفه عمومی دانش‌آموزان مدارس‌راهنمائی تحصیلی که بسن مشمولیت میرسند نمیتوانند از معافیت تحصیلی استفاده نمایند ملذا ثبتنام و ادامه تحصیل آنان در سال تحصیلی آینده در مدارس راهنمائی تحصیلی‌منع قانونی دارد .

ثبتنام دانش آموزانی که تقاضای صغر سن از دادگاه کرده‌اند منحصرا در صورت صدور حکم دادگاه مبنی بر صغر سن و ارائه شناسنامه جدید بمدرسه حداکثر تا پیش از شروع امتحانات نوبت اول مجاز خواهد بود وبعد از آن تاریخ مدارس راهنمائی تحصیلی بهیچوجه حق ثبتنام این قبیل دانش آموزان را ندارند .

ضمنا سن مشمولان و افراد تحت تکفل‌چنین دانش‌آموزانی از لحاظ خدمت وظیفه ویا معافیت از آن تابع مندرجات شناسنامه اولیه آنان میباشد.

چنانچه ثبت نام باگواهی تحصیلی انجام میگیرد بایدمفاد گواهی کاملا گویا و حاکی‌بر تمام مشخصات دانش آموز بوده و وضع تحصیلی او در گواهی از نظر قبولی و مردودی و مدت توقف در کلاس مبنی و نحوه استفاده از ماده ۷ آئین نامه متحدالشکل اصلاحیه آن کاملاروشن شده و به تایید اداره آموزش و پرورش مربوط رسیده‌باشد، مدارس راهنمائی تحصیلی در جهت درخواست مدارک تحصیلی چنین دانش آموزانی باید سریع‌اقدام نمایندبصورتی که حداکثر تا پایان آبانماه هر سال تحصیلی کلیه مدارک تحصیلی آنان واصل گردد .

ضمنا روسای مدارس راهنمائی تحصیلی موظفند شخصا مدارک تحصیلی‌رسیده را بمنظور حصول اطمینان‌بر صحت‌تنظیم‌کارنامه‌ها ومدارک و مطابقت آن با گواهی از نظر قبولی و مردودی‌بررسی نموده و در صورت مشاهده نقض مراتب را بلافاصله‌باطلاع دفترآموزش راهنمائی‌تحصیلی جهت طرح در کمیسیون فنی اعلام دارند .

چنانچه دانش آموزی در هریک از کلاس های تحصیلی با حداکثر سن ثبت نام کرده و در امتحانات مردود شود میتواند فقط برای دومین سال با رعایت مقررات مربوط در همان پایه ثبت نام کند .

دانش آموزانی‌که در دوره عمومی آموزش بزرگسالان یا آموزشگاه های حرفه‌ای مقدماتی به تحصیل اشتغال داشته و قبول شده‌اند حتی در صورت‌داشتن شرایط‌سنی نمیتوانند در مدارس راهنمائی تحصیلی ثبت نام کنند .

اهدای کتاب به مؤسسات فرهنگی عربستان

و الاحضرت شاهدخت اشرف پهلوی در سفر اخیرشان به عربستان سعودی برای ادای مناسک‌حج‌عمره به تعدادشصت جلدکتاب نفیس در زمینه های تاریخی، ادبی و فرهنگی که بمناسبت پنجاهمین سال‌سلطنت خاندان‌پهلوی چاپ شده بود، به موسسات علمی عربستان سعودی‌و از جمله دانشگاه‌ملک عبدالعزیز اهداء کردند.

جعفر رائد سفیر شاهنشاه آریامهر در عربستان سعودی چندروز پیش با رئیس‌دانشگاه ملاقات و کتاب های مذکور را اهداء کرد.

رئیس دانشگاه پس از بیان شرح مفصلی در باره خدمات ایرانیان به فرهنگ اسلامی ، ازهدیه‌و الاحضرت اظهارتشکر کرد .

عکس مراسم اهدای کتاب های مزبور را نشان میدهد

اطلاعات بانوان

به مناسبت برگزاری مسابقه جام‌جهانی فوتبال اطلاعات بانوان برگزار میکند

یک‌دختر ایرانی، برای شرکت درمسابقه «دختر برگزیده‌جهان» انتخاب می‌شود

این دختر، روز سه‌شنبه همین هفته ، از میان دختران‌داوطلب، درانجمن دوشیزگان و بانوان انتخاب خواهد شد

برای کسب اطلاعات بیشتر همین شماره مجله اطلاعات بانوان رابخوانید تلفن ۳۱۱۲۰۰ نیز در اختیار شماست

بنیاد نیکوکاری والاحضرت شاهدخت شمس پهلوی

آگهی استخدام

بیمارستان کودکان شماره ۲ (مفید) بنیاد ـ نیکوکاری والاحضرت شاهدخت شمس پهلوی جهت تکمیل کادر پرستاری خود احتیاج به‌افراد زیر دارد.

۱ـ پرستار باتجربه جهت سوپروایزرشب آشنا بەزبان انگلیسی.
۲ـ پرستار جهت شیفت شب‌وعصر .
۳ـ بهیار جهت شیفت شب وعصر
٤ـ کمك بهیار دارا بودن سیکل وسابقه‌کار تجربی در بیمارستان .

متقاضیان میتوانند درساعات اداری بـه‌جاده قدیم شمیران بالاتر از حسینیه ارشاد مراجعه‌و یاباتلفنهای ۲۹ الی ۲۲۷۰۲۰ داخلی ۲۵٤ تماس حاصل نمایند.

دانشگاه ملی ایران

سمینار پیشرفت های نوین در بیماری های قلب

باهمکاری : دانشگاه ملی ایران ودانشگاه کلمبیا (نیویورك) و بنیاد مهدی محبوبیان
ساعت برگزاری : ۹ بامداد تا ۱ بعدازظهر ـ ۲ تاه بعدازظهر
روز های برگزاری : ۲و۳ خردادماه ۲۵۳۷ شاهنشاهی
محل برگزاری : مرکز پزشکی آموزشی و درمانی سعادت‌آباد (اوین)
با سخنرانی های جمعی از استادان دانشگاه کلمبیا واستادان متخصصان کشور .
ورود برای کلیه پزشکان‌ودانشجویان پزشکی آزاد است .

دانشگاه ملی ایران

بنیاد نیکوکاری والاحضرت شاهدخت شمس پهلوی

آگهی استخدام
مربی پرستاری

بنیاد نیکوکاری والاحضرت شاهدخت شمس پهلوی جهت مدرسه‌عالی پرستاری شمس‌پهلوی برای تکمیل کادرآموزشی خودسه نفر پرستار لیسانسیه رابامدرك بی.اس یابالاتر و آشنائی کامل بزبان انگلیسی وحداقل دوسال سابقه آموزش‌پرستاری‌باحقوق‌ومزایای‌مساعد استخدام می نماید .

از متقاضیان خواهشمند است همه روزه(غیر ازپنجشنبه ها)درساعات اداری به‌تخت‌طاووس‌ـ خیابان کوه‌نور‌ـ‌کوی‌یکم‌مدرسه پرستاری شمس پهلوی مراجعه فرمایند.