اطلاعات

یکشنبه ۱۶ شهریورماه ۱۳۵۴ـشماره ۱۴۸۰۳
تکشماره ۱۰ ریال

۲۴ صفحه

پدر فداکار در راه نجات دو فرزندش جان سپرد

در صفحه ٤

پاسخ کامل سئوالات ششم متوسطه

در صفحه ۲۱

زلزله شدید در ترکیه

نیمی از یک شهر با خاک یکسان شد

شهر لیس در ساحل فرات قرار دارد و تا پیش از زلزله ۸۰۰۰ نفر جمعیت داشت

در این نقشه شهر لیس نشان داده شده است

نیمه شب هزاران نفر وحشت‌زده به خیابانها ریختند

تاکنون چند هزار نفر کشته یا مجروح شده‌اند

صفحه۲

زلزله شب گذشته در ترکیه هزاران نفر را بی خانمان کرد و شهر لیس را که ۸ هزار نفر جمعیت دارد با خاک یکسان کرد عکس صحنه‌ای از ویرانیهای زلزله و بی خانمان شدن مردم را نشان میدهد.

۱۰۰ میلیون تومان کمک به دانشجویان مقیم خارج

★ گذرنامه کلیه دانشجویان ایرانی مقیم خارج تغییر خواهد کرد

درصفحه ٤

یک تاجر ایرانی در انفجار بمب لندن مجروح گردید

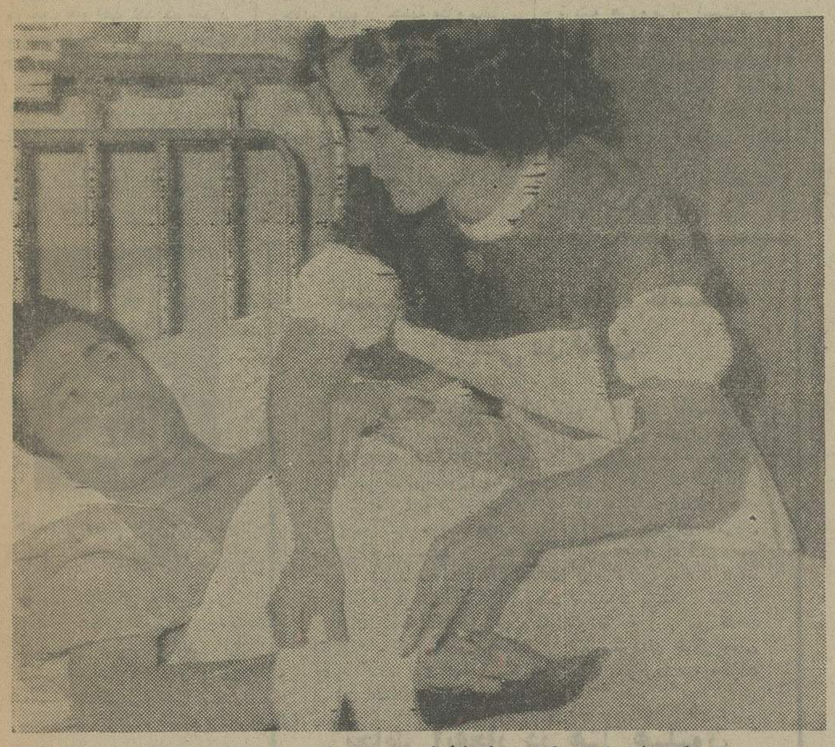

در عکس تاجر ایرانی که در جریان انفجار بمب در هیلتون هتل لندن مجروح شده روی تخت بیمارستان سن جورج لندن دیده میشود. عکس رادیوتی آسوشیتدپرس درصفحه٤

گروه کثیری امروز روزه گرفتند

هلال ماه در هیچیک از شهر های ایران رویت نشد

درصفحه ۱۷

برنامه وسیع برای مبارزه با گرانفروشی و کم‌فروشی نان

۷ نانوای تهرانی بازداشت شدند

درصفحه ٤،

بعلت تخلف از دستور دولت و دریافت وجوه اضافی از دانش‌آموزان

رئیس مدرسه «آریو» برکنار شد

درصفحه٤

ورود اتومبیل خارجی کاهش یافت

درصفحه آخر

به مردم سه منطقه تهران ظرف یک هفته تلفن میدهند

درصفحه ۲۱

از اول مهر

ساعت کار بانکها تغییر میکند

★ احتمال میرود روسای بانکها روی یکسره بودن کار بانکی توافق کنند

درصفحه آخر

در دادگاه ها و بازپرسی ها از کامپیوتر استفاده میکنند

درصفحه ۱۱

بمنظور آشنائی با مدیران بانک اف‌توکیو که بمناسبت گشایش ساختمان ادارات مرکزی

بانک بین‌المللی ایران و ژاپن

وارد تهران شده‌اند، عصر دیروز ضیافتی بکوکتیل در هتل انترکنتیننانتال برپا شد

بمنظور آشنائی با آقایان اینوئوید وسکین مدیران بانک آف توکیو که بمناسبت گشایش ساختمان جدید ادارات مرکزی بانک بین‌المللی ایران و ژاپن در تهران وارد ایران گردیدند از طرف آقای سلمانپور رئیس کل این بانک. از ساعت ۷ الی ۹ بعداز ظهر دیروز ضیافتی بکوکتیل در محوطه استخر هتل انترکنتیننانتال برپاشد.

در این مراسم روسای بانکها سفیر و مقامات سفارت ژاپن، بازرگانان ژاپنی مقیم تهران، اعضای هیات مدیره و کارکنان عالیرتبه بانک بین‌المللی ایران و ژاپن‌و‌نیز گروهی‌ازشخصیت های اقتصادی کشور حضور داشتند.

بانک بین‌المللی‌ایران و ژاپن از بدو تاسیس تاکنون پیوسته در حال توسعه و گسترش‌بوده و بسبب برخورداری‌ازامکانات و موقعیتهای خاص، بعنوان‌یکی از بزرگترین و احدهای مالی کشور درسطح بین‌المللی‌درآمده است.

همچنین این بانک در تحکیم حسن روابط بازرگانی ایران و ژاپن نقش موثر و ارزنده‌ای داشته است.

رئیس کل بانک بین‌المللی ایران و ژاپن آقای سلمانپور، یکی از برجسته‌ترین شخصیت های اقتصادی کشور است که با مددگیری از همکاران صدیق و فعال بانکی خویش بی‌وقفه درپیشرفت بازهم‌بیشتر این واحد آبرومند اقتصادی تلاش میکند.

درمراسم دیشب بانک بین‌المللی ایران و ژاپن که در هتل انترکنتیننتال برپا بود، پیشرفت های اقتصادی ایران و بویژه نحوه‌کاربانک بین‌المللی ایران و ژاپن مورد توجه و تحسین مدعوین قرار گرفت.

آقای قاسم لاجوردی و آقای سلمانپور رئیس‌کل بانک‌بین‌المللی ایران و ژاپن با مدیران بانک‌آف توکیو در ضیافت دیشب هتل انترکنتیننانتال

گوشه‌ای از مراسم دیشب بانک بین‌المللی ایران و ژاپن در هتل انترکنتیننانتال.

اطلاعیه صنف فروشندگان لوازم الکتریکی وسیم کشی

قابل توجه همکاران محترم و کلیه فروشندگان لامپهای توشیبا

شماره ۲/۴۹۹۵
تاریخ ۵۴/۶/۱۱
پیوست

وزارت بازرگانی
مرکز بررسی قیمتها
۱/۳۱ خیابان شاه عباس ـ تهران ـ تلفن ۴ الی ۸۳۳۹۷۳

به: اتحادیه فروشندگان لوازم الکتریکی وسیم کشی
موضوع: بهاء فروش لامپ

عطف بنامه شماره ۸۹۱ مورخ ۵۴/۶/۵ باطلاع میرساند منظور از قیمت نقدی عمده‌فروشی دست اول لامپ که طی نامه‌ء شماره ۶۵۹۶ ک ۳/۶ مورخ ۵۳/۶/۴ بشرکت پارس توشیبا ابلاغ گردید بهای فروش شرکت تولیدکننده میباشد.

بهنام
رئیس کل مرکز بررسی قیمتها

اصل نامه بالا و نیز فتوکپی نامه شماره ۶۵۹۶ مورخ ۵۳/۶/۴ مرکز بررسی قیمتها در دفتر اتحادیه موجود است.

رئیس اتحادیه فروشندگان لوازم‌الکتریکی و سیم‌کشی . میراسماعیل قائدان .

باقلبی آکنده از غم، فوت همسر و پدر عزیزمان نیمسار سرتیپ امیر مهدوی رابا‌طلاع اقوام و دوستان میرساند. مجلس ترحیم زنانه و مردانه آن مرحوم از ساعت ٤ تا ٦ بعد از ظهر روز دوشنبه ۱۷ شهریور ماه در خانقاه صفی علیشاه منعقد میباشد.

روحی حکمی ـ منیژه ـ شهناز ـ شهرزاد و میترامهدوی ـ احمد اتفاق ـ فروهر خورشاهی.

جناب آقای سناتور محمد علی مهدوی

انتصاب شایسته آن جناب را به مقام سناتوری از طرف کلیه شرکت های قند کشور تبریک گفته امیدوار است دراجرای منویات شاهنشاه آریامهر و خدمت به مردم بیش ازپیش موفق باشید.

سندیکای کارخانه های قند و شکر ایران

آگهی استخدام بانک ساختمان
در صفحه ۲۱

برنامه‌های مجالس مذهبی را در صفحات ۱۵و۱۹و۲۳ مطالعه فرمائید

سازمان شاهنشاهی خدمات اجتماعی ۱۳۲۶

دانشکده علوم تندرستی
۱۳۵۳

به‌اطلاعیه‌ای که ازطرف اداره‌سنجش آموزش کشور در صفحه ۱۶ این روزنامه درباره داوطلبان دانشکده علوم تندرستی‌سازمان شاهنشاهی خدمات اجتماعی به چاپ رسیده است توجه فرمایند. ضمنا در هفته‌آینده اطلاعیه بچاپ خواهد رسید.

در زلزله بزرگ ترکیه هزاران نفر کشته یامجروح شدند

آنکارا ـ رویتر ـ تلفات زلزله بزرگی که دردیاربکر واقع در شرق ترکیه روی داده است دیروز به ۱۲۰۰ کشته وهزاران‌مجروح‌رسید در حالیکه امدادگران در تاریکی شب هنوز هم در تلاش بودند تا اجسادکسان دیگری را که ممکن است‌بر اثر زمین لرزه جان‌سپرده باشند از زیر خاک و اوار ها خارج کنندو افراددیگری راکه احیاناهنوز زنده‌هستند نجات دهند . مقامات رسمی درآنکارا اعلام کردند که عملیات‌امدادی بزرگ ازطرف دولت ترکیه تدارک دیده شده است تا به زلزله‌زدگان غذا وپوشاک وداروورسانده شود . امداد گران پزشکی مخصوصا باعجله به‌شهر کوچک لیس در ۹۰۰ کیلو متری شرق انکارا فرستاده شده‌اند چون این ناحیه کانون زلزله بوده است. بطوریکه مقامات ملل متحد درترکیه اظهار داشته‌اند تاریکی شب ودشواریهای پیداکردن اجسادی که‌ممکن است هنوز دژیر اوارها باقی مانده باشند احتمالا موجب خواهد شد که تعداد واقعی قربانیان‌زلزله بدرستی معلوم نگردد.

بزرگترین ویرانیهای‌زمین لرزه ترکیه درشهر لیس که گفته شد در۹۰۰ کیلومتری شرق آنکارااقرار دارد حادث شده است . در اینجا شدت زلزله بحدی بود که در بخشین لحظات باعث‌وقوع یک‌اتس سوزی نیز گردید. در ایالت سی‌یوت که در بخش سرمی تری نسبت‌به انکارا قرار گرسه نیز تلفات وخرابیهائیکه‌زلزله ببارآورده سنگین است .

درشهرلیس آتش سوزی بزرگی که همراه زلزله روی داد خرابیهای ناشی اززمین لرزه راشدید ترکرد.

صدهانفر ازساکنان لیس وبسرحی از روستا های اطراف آن که خانه خراب شده بودند باوحشت به خیابانها ودشتهافرار کردند. درلیس واطراف آن طبق گزارشهائی که از منابع‌رسمی بدست آمده درحدود ۳۰۰۰ نفر خانه‌خراب شده‌اند . لیس درناحیه‌ای قرار دارد که بوسیله رودخانه‌سیراب میشود وسرچشمه این رودخانه درنزدیکی همان ناحیه قرار گرفته است.

ملزوماتی که مورد نیاز فوری زلزله زدگان است بوسیله هواپیماها وکامیون های بزرگ بطرف نواحی آسیب دیده‌از زلزله‌فرستاده شده است . تعداد زیادی چادر وپتو از جمله ملزوماتی است که زلزله زدگان به‌انها احتیاج فوری دارند. منابع رسمی ابراز نگرانی کرده‌اند که آمار نهائی تلفات‌زلزله درشرق ترکیه ممکن است‌تا حدود زیادی از ۱۳۰۰نفری که‌تاکنون برآوردشده است بزرگتر باشد.

خبرگزاری اناتولی‌دیروز گزارش داد که لیس تقریبا بطور کامل باخاک یکسان شده ودر اطراف ان ۱۲ روستا نیمه‌ویران گردیده‌اند وچند دهکده هم به میزان ۵۰ درصد دچار خرابی شده‌اند.

تعدادزیادی‌مدرسه‌و مسجد وبیمارستان ازجمله بناهائی است که در نخستین تکان های زلزله ویران شده‌اند.

طبق گزارش خبرگزاری اناتولی زمین‌لرزه‌در نواحی شرق‌ترکیه تاشب‌گذشته‌هنوز هم ادامه داشته است . این خبرگزاری ازقول منابع رسمی پیش‌گوئی میکندکه تعداد کشته‌شدگان درنواحی زلزله زده ممکن است به ۲۰۰۰ نفر برسد خود شهر لیس‌تا قبل از زلزله ۸۰۰۰ جمعیت داشته است.

شدت زمین لرزه در مرکز ثقل‌آن یعنی شهرکوچک‌لیس ۶٫۸ درجه‌درسطح بین‌المللی «ریشتر» بوده‌است .سلیمان دمیرل نخست وزیر وبلند اجویت رهبری حزب بزرگ اقلیت جمهوریخواه خلق ترکیه هردوقرار است‌امروز برای دیدن نواحی زلزله‌زده به‌شرق این کشور بروند.

روزنامه حریت دیشب گزارش داد که‌زلزله درناحیه بزرگی که از نزدیکی ساحل دریای سیاه تاحوالی مرز عراق امتداد دارد احساس شده است .

حافظ اسد رئیس جمهوری‌سوریه فردا به چکسلواکی میرود. گفته میشود وی‌قصد دارد از چکسلواکی مقدار زیادی اسلحه خریداری کند

قرارداد اتمی فرانسه و عراق

پاریس ـ رویتر ـ ژاکشیراک نخست وزیر فرانسه‌دیروز اعلام کردکه‌فرانسه امیدوار است که در این هفته یک موافقت‌نامه همکاری اتمی با عراق امضاء کند.شیراک این خبر را هنگام دیداری که همراه صدام حسین معاون‌شورای‌فرماندهی‌انقلاب عراق از مرکز پژوهش‌اتمی فرانسه در کاراداش کرد، برای خبرنگاران اعلام کرد. اوگفت که فعلا نمی‌تواند هیچ یک از جزئیات این موافقت نامه را فاش کند اما گفت که‌این موافقت‌نامه شامل پژوهش های اتمی و احداث‌و گسترش‌نیروگاه های اتمی در عراق است.

تظاهرات در سوریه علیه قرارداد مصرو اسرائیل‌ادامه‌دارد

عرفات به‌سادات حمله کرد

عرفات

بیروت ـ خبرگزاری فرانسه ـ تظاهرات علیه قرارداد جداسازی مصر و اسرائیل در کشور های «ترقی خواه »عربی همچنان دارد .

دیروزتظاهرات تازه‌ای برای اعتراض به دومین قرارداد مصر و اسرائیل در خیابانهای دمشق برگزار شد .

خالد فهوم رئیس شورای ملی (پارلمان) فلسطین ، محسن ابومیزر، عضو کمیته اجرائیه سازمان آزادی بخش فلسطین در پیشاپیش تظاهر کنندگان حرکت میکردند .

در حدود یکهزار زن و کارگر و دانشجو و روشنفکر فلسطینی و عده زیادی از سوری ها واردنی ها در تظاهرات شرکت داشتند.

دسته های تظاهر کنندگان از جلو دانشگاه دمشق‌براه افتادند و پس ازگذشتن از خیابانهای پایتخت در برابر دفتر سازمان آزادی‌بخش فلسطین که‌درنزدیکی کاخ‌نخست‌وزیری سوریه قراردارد اجتماع کردند.

تظاهر کنندگان تابلو هائی با خود حمل میکردند که روی آنها این کلمات نوشته شده بود : «خلق فلسطین با سرافرازی از روش ژنرال حافظ اسد قهرمان جنگ اکتبر تجلیل میکند» زنده باد همبستگی لبنان‌وفلسطین .دانشجویان عرب قرارداد مصر و اسرائیل را محکوم میکنند «آمریکه در پناه قرارداد سادات و رابین حملات خود را علیه‌خلق ما در لبنان تشدید میکند . تظاهر کنندگان با دادن شعارهائی علیه پرزیدنت سادات قرارداد جدید را «خیانت ملی » و شناسائی ضمن اسرائیل توصیف میکردند.

«ابومیزر» سخنگوی سازمان آزادی بخش فلسطین‌ضمن نطقی خطاب به تظاهر کنندگان گفت: «قرارداد بطور مستقیم انقلاب فلسطین و مبارزه اعراب را تهدید میکند » وی‌فریاد زد: خاورمیانه نمیتواند یك منطقه آمریکائی باشد ، ایالات متحده که دشمن خلق و متحد دشمن ما است هرگز نمی تواند صلح عادلانه برقرار کند. سخنگوی فلسطینی هاافزود: ما با سلاح کشور های سوسیالیست دوستمان و جهان‌سوم پیکار کرده‌ایم. ما نبرد کرده‌ایم و باز هم پیکار خواهیم کرد و بیاری دوستانمان پیروز خواهیم شد .

ابومیزر در پایان گفت ما به خلق مصر و ارتش دلیر آن کشور که در جنگ اکتبرشجاعانه در کنار ارتش سوریه و سایر کشور های عربی وجنگجویان فلسطینی پیکار کردو پیروزی تاریخی بدست آورد اعتماد داریم.

اخطار عرفات

در بیروت یاسرعرفات رئیس کمیته اجرائیه سازمان آزادی بخش فلسطین بشدت به واشنگتن اخطار کردوآمریکا را از عواقب هرگونه حضور در خاورمیانه برحذر داشت وبطور ضمنی به سادات حمله کرد. یاسرعرفات ضمن اعلامیه‌ای‌که در مجله «الاخبار» ارگان حزب کمونیست لبنان انتشاریافته نوشته است حضور آمریکا در منطقه برای آن کشورپرسیار گران تمام خواهد شد بهمان قیمتی که حضور آنها درنوم‌پن و سایگون تمام شد و این مساله که آمریکائیها به عنوان مستشاران نظامی یا کارشناسان فنی غیر نظامی مسئول کار خواهند شد برای ما اهمیت ندارد .

عرفات ضمن تشریح قرارداد جدید مصر و اسرائیل تاکید کرد که نهضت فلسطینی مخالف باز گرداندن سرزمین های عربی نیست بشرط آنکه این امر به حقوق ملی‌فلسطین و اعراب لطمه نزند .

اما قرارداد مصر و اسرائیل یک قرارداد‌سیاسی است زیرا از سوی یک رهبر صهیونیست امضا شده و همین امر به آن جنبه سیاسی می دهد گو اینکه‌برخی از ارگان های عرب از آن صرفا به عنوان یک قراردادنظامی نام میبرند . عرفات با اعتراف به‌اینکه‌امریکائیها در این‌او اخر پیروزی هائی در خاورمیانه بدست آورده‌اند گفت:آمریکائی ها میخواهند شکست های خود را در جنوب شرق آسیا و پرتغال جبران کرده سلطه شرکت های امپریالیستی را در خاورمیانه احیا کنند ولی سیاست کی‌سیجر به دیوارمقاومت اعراب برخورد خواهد کرد و ما اکنون به دوستان تازمو قدیمی آن یادآور میشویم که خاورمیانه را نمیتوان به تراست ها و شرکت های چند ملیتی فروخت .

رهبر سازمان آزادی بخش فلسطین سپس امپریالیست ها را متهم می کند که میخواهند بهر قیمتی که باشدشکافی در روابط اعراب و شوروی بوجود آورند و اضافه‌میکند: من به عنوان یک «انقلابی فلسطین» یادآور میشوم که ماتنها با سلاح های شوروی و کشور های اروپای شرقی نبرد کرده‌ایم پشتیبانی این کشور ها از ما بدون قید و شرط است و اجازه نخواهیم داد امپریالیست ها ما را ازحمایت آنها محروم کنند .

عرفات در پایان تاکید کرده است که سال ۱۷۹۵ سال عملیات فدائیان در داخل سرزمین های اشغالی خواهدبود. از سوی دیگر از یک منبع رسمی کمیب اطلاع شد که عبدالحلیم خدام وزیر امور خارجه سوریه امروز برای‌گفتگو با مقامات اردنی عازم عمان میشود و از آنجابه‌تریپولی در لیبی خواهد رفت . همین منبع اضافه کرد که خدام پیامی درباره آخرین تحولات اوضاع خاورمیانه پس از امضای قرارداد بین مصر و صهیونیست دشمن از جانب حافظ اسد به ملک حسین تسلیم خواهد کرد .

وزیر امور خارجه سوریه در سفر تریپولی نیز بهیام مشابهی به سرهنگ معمر قذافی خواهد داد . خدام روز پنجشنبه گذشته به عربستان سعودی رفت و با ملک خالد درباره حواد ثاخیر خاورمیانه به گفتگو پرداخت .

پس از بازگشت وی از این سفر برای نخستین بار روزنامه های سوریه حملات خود را علیه شخص پرزیدنت سادات آغاز کردند .

از سوی دیگر در دمشق اعلام شد که پرزیدنت حافظ اسد برای یک دیدار رسمی چهار روزه به چکسلواکی‌خواهد رفت . ژنرال حکمت الشهابی رئیس ستاد ارتش سوریه در این سفر حافظ اسد را همراهی خواهد کرد .

حرکت به چپ در پرتغال متوقف شد

گونسالوش نخست‌وزیر متمایل به‌کمونیسم پرتغال که روز جمعه بوسیله مجمع افسران از کار برکنار شد بعدا از پست ریاست ستاد ارتش‌نیز کنار گذارده شدند عکس گونسالوش در حالیکه در پشت‌سر یك‌دژبان به قصر نظامیان میرود تا سرنوشت‌خود را روشن کند دیده میشود . عکس رادیوتی آسوشیتدپرس

سقوط گونسالوش

لیسبون ـ آسوشیتدپرس ـ با تصفیه‌ای که در دستگاه رهبری پرتغال صورت‌گرفته و به طرد ژنرال واسکو گونسالوش‌منتهی شده حرکت پرتغال بسمت چپ متوقف گردیده و بر این مسیر یك دگرگونی پدید آمده است .

دیروز رهبران حزب سوسیالیست و عده‌ای از افسران میانه روارتش که‌ابتکار عمل را در کوششهای معطوف به تصفیه گونسالوش در دست دارند مدعی شدند که اکنون دیگر خطر تبدیل شدن‌پرتغال به کشوری که کمونیستها بر آن چیرگی داشته باشند از بین رفته است .

دیشب تمامی اعضای کابینه پرتغال پس از آن که واسکوگونسالوش درمجمع عمومی نیرو های مسلح از سمت‌فرماندهی عالی نیروهای مسلح کنار رفت استعفا دادند.

در اعلامیه مشترکی که از جانب‌دفتر ریاست جمهوری پرتغال انتشار یافته ، گفته شده است : شورای وزیران ، در یك جلسه فوق‌العاده موقعیت سیاسی کشور را ارزیابی کردو تصمیم گرفت که‌فوری استعفای خود را به ریاست جمهوری‌تقدیم دارد ، و این استعفا فوری پذیرفته شد

هفته پیش ، گونسالوش ،نخست‌وزیر پیشین، مجبور شده بود کرسی خود رادر شورای انقلاب از دست بدهد ، و روز جمعه هم از انتصاب خود در مقام فرمانده عالی نیرو های مسلح پرتغال خود صرف نظر کند. اما پرزیدنت گوستاگوموش از گونسالوش خواسته بود تا زمانی که نخست‌وزیر جدید در «آزودو»، دولت‌خودرا تشکیل بدهد، کابینه خود را سرپرستی کند . باوجود این، استعفای وزیران او، بی‌آن‌که در انتظار تشکیل کابینه جدید بمانند، باعث شده است که پرتغال بی‌دولت بماند.

دریاسالار «آزودو» کوشیده است‌که دولتی ائتلافی با شرکت سوسیالیستها ، دموکرات ها و کمونیست‌ها تشکیل بدهد، اماهنوز ازتشکیل چنین کابینه‌یی خبری نیست. کابینه‌مستعفی‌پنجمین کابینه‌یی بودکه پس از کودتای سال پیش در پرتغال زمام قدرت را در دست داشت.

نیروهای اسرائیل بحال آماده‌باش درآمده‌اند

اسحق‌رابین : شوروی میکوشد قراردادسینارا خنثی کند

تل‌آویو ـ رویتر ـ رهبران اسرائیل در مصاحبه های رادیویی که دیشب از رادیوی ملی اسرائیل پخش شد درباره قرارداد جداسازی مصر و اسرائیل اظهار نظر کردند. از گفته‌ها و اظهار نظرهای رهبران اسرائیل چنین برمی‌آیدکه‌اسرائیل مطمئن نیست این قرارداد تضمینی برای حفظ آرامش در منطقه و جلوگیری از جنگ شمرده شود .

اسحق رابین نخست وزیر اسرائیل گفت گمان اواین است که شوروی تلاش میکند تا قرارداد مصر و اسرائیل راخنثی کند . شمعون پرز وزیر دفاع اسرائیل نیز بهنوبه خودگفت قرارداد مانع آن نخواهدشد که‌اسرائیل عنداللزوم پایگاه ها وقرارگاه های کوماندو های فلسطین در خاك لبنان رامورد حمله قرار دهد .

مصاحبه های رهبران اسرائیل زمانی پخش شدکه‌این کشور جشن‌های دوروزه سال جدید یهودی را آغاز میکرد سال تازه‌اسرائیل با آغاز ماه مبارک رمضان مصادف گردید و مسلمانان تحت سلطه اسرائیل خود رابرای روزه‌داری یکماهه درطول رمضان آماده کرده‌اند .

گزارش رسیده حاکیست که ارتش تا حدی که‌امکان داشته به سربازان خود به مناسبت جشن های سال نو مرخصی‌داده اما درعین حال نیروهای اسرائیل برمیزان مراقبت های خود برای مقابله با امکان حمله ناگهانی کوماندو های فلسطینی افزوده‌اند و بحال آماده‌باش درآمده‌اند ، مقام های اسرائیلی در انتظار حمله‌ناگهانی کوماندو های فلسطینی هستند زیرا باآغاز مراسم سال نوعده‌ای‌از سربازان‌اسرائیلی به‌مرخصی رفته‌اند و درعین حال اسرائیل براین عقیده است که کماندو ها برای خرابکاری در قرارداد مصر و اسرائیل احیانابه یک تعرض ناگهانی دست خواهند زد .

نیرو های عمان ، شورشیان را محاصره میکنند

مسقط ـ رویتر ـ دیروز در مسقط اعلام شد که نیرو های ارتش سلطان قابوس فرمانروای عمان حرکتی را آغاز کرده‌اند که قرار است بوسیله آن پایگاه اصلی گروه شورشی عمان را در منطقه ظفار محاصره کنند.

هفته گذشته سخنگویان شورشیان و دولت عمان هر دو در گزارشهای جداگانه تایید کرده بودند که نیرو های سلطان عمان بدون آنکه با مقاومتی روبرو شوند دو موضع جدید در ناحیه‌ای که قبلا درکنترل شورشیان ظفار قرار داشت بدست آورده‌اند ونیروهایی در آن مواضع مستقر کرده‌اند سلطان قابوس امیدوار است که به کمك عملیاتی که هدف آن محاصره کردن پایگاه اصلی شورشیان دست چپی در ظفار است آخرین قدم را برای تارومار کردن نهایی آنها بردارد .

فدائیان‌فروشگاه اسرائیلی را آتش زدند

بیروت ـ رویتر ـ فدائیان فلسطین فروشگاهی را کهدر تل‌اویو قراردارد و در آن لباسهای دوخته فروخته‌می شود آتش‌زدند . خبرگزاری فلسطینی وفا گزارش دادیکه فدائیان در روز اول سپتامبر جاری‌نیزعملیات‌ضد اسرائیلی مشابهی انجام داده‌اند که یکی از انها حمله‌ای به یک پادگان ارتش اسرائیل در نزدیکی شهر ناطوس ـ در اراضی اشغال شده غرب رودارد بوده است.فدائیان فلسطینی در این حمله‌قسمت عمده‌تاسیاتی را که در داخل فروشگاه قرار داشت نابود کردند .

خبرگزاری وفا گزارش دادکلیه کماندو های‌فلسطینی که در این عملیات شرکت داشتند سالم به پایگاههای خود بازگشته‌اند.

بازداشت کودتاچیان سودان ادامه دارد

خارطوم ـ خبرگزاری فرانسه‌ـ سخنگوی ستاد نیرو های مسلح سودان اعلام داشت بسیاری از افسران و درجه‌داران ارتش که در کودتای نافرجام اخیر شرکت داشتند بازداشت شده‌اند.

وی افزود «شکار» آن عده از کسانی که هنوز بازداشت نشده‌اند در سراسر کشور ادامه دارد . اوضاع در خارطوم‌پس از حوادث روز جمعه کاملا بحال عادی در آمده ولی هنوز واحد های نظامی ازمراکز مهم استراتژیکی از جمله ساختمان رادیو «ام‌درمان» که همچنان مارش های نظامی پخش میکند محافظت میکنند.

در تمام مدت دیروز بازجوئی از افسران ودرجه‌دارانی که در جریان کودتای‌نافرجام شرکت کرده بودند ادامه داشت .سرهنگ حسن حسین عثمان که در زد و خورد های روز جمعه زخمی شده هنوز در بیمارستان بستری است.

سخنگوی ستاد ارتش سودان پس از اشاره به اینکه محاکمه توطئه‌گران‌بزودی آغاز خواهد شد گفت از واحد های‌مقیم خارطوم عده‌ای در جریان کودتا شرکت داشته‌اند که بیشترشان بازداشت شده‌اند.

وی حاضرنشد تعدادبازداشت‌شدگان را فاش کند معذالك پرزیدنت جعفرنمیری گفته است که در حدود ۱۵۰ نفر در کودتای نافرجام شرکت داشته‌اند .

اخبار کوتاه جهان

حمله ویتنام جنوبی به هنگ‌کنگ

● هنگ کنگ ـ یونایتدپرس ـ دولت موقت انقلابی ویتنام جنوبی دیروز هنگ‌کنگ را متهم کرد که با خودداری از آزاد کردن هواپیمای بازرگانی ویتنام مقررات بین‌المللی را نقض کرده است .

این هواپیما را دادگاه عالی هنگ‌کنگ در ژوئیه گذشته بنابرادعای شرکت‌هواپیمایی پان‌آمریکن در هنگ‌کنگ متوقف‌کرده‌بود ، دولت جدید ویتنام جنوبی هفته پیش هیئتی را برای‌مذاکره با مقام‌های‌اجرایی هنگ‌کنگ متوقف کرده بود. دولت جدید ویتنام جنوبی هفته پیش هیئتی را برای مذاکره بامقامهای‌اجرایی‌هنگ‌کنگ‌باین سرزمین فرستاد ولی سرپرست این هیئت روز جمعه پیش ، قبل از ترك هنگ‌کنگ گفت که ادامه توقیف هواپیما دلیل‌برفقدان حسن نیت دولت هنگ‌کنگ است .

لیبی قسمتی از چاد را اشغال کرد

● لندن ـ خبرگزاری فرانسه‌ـ نشریه هفتگی ساندی تایمز نوشت : دولت لیبی‌قسمتی از سرزمین « چاد»رابامید پیدا کردن معادن مهم اورانیوم به خاك خود منضم کرده است . بنوشته نشریه‌لندنی وسعت‌سرزمینی که دولت تریپولی تصاحب کرده بالغ بر ۷۶ هزار کیلومتر مربع است .

هیات چینی در امریکا

● واشنگتن ـ خبرگزاری فرانسه ـ یک هیئت‌اقتصادی جمهوری خلق چین دیشب برای یک دیدار ۱۸ روزه از ایالات متحده وارد واشینگتن شد .

ریاست این هیئت ده نفری را «چوآن» معاون شورای بازرگانی بین‌المللی چین به عهده دارد .

اعضای‌هیئت درمدت اقامت خود درآمریکااز نیویورك شیکاگو ، هوستون ،سان‌ـ فرانسیسکو و چند شهر دیگر دیدن خواهد کرد. این نخستین بار است که یک هیئت اقتصادی چین مرکب از کارمندان بلندپایه چینی وارد آمریکا میشود.

دو افسر ویتنامی محکوم به اعدام شدند

● سایگون ـ خبرگزاری‌فرانسه‌ـ دادگاه‌نظامی شهر«راش‌جیا» واقع در ساحل ویتنام خلیج تایلند دو نفر از افسران رژیم سابق ویتنام جنوبی رابه اتهام جنایتکار جنگی به اعدام محکوم‌کرد. یکی از محکومین سرهنگ دوم «ترونگ‌کوئی» است‌که سابقا فرماندهی منطقه‌نظامی «راش‌جیا» را به‌عهده‌داشت. یکی دیگر از محکومین از افسران سابق سرویس‌های اطلاعاتی ویتنام جنوبی است .

استراق سمع مکالمات عاشقانه تلفنی در لندن

لندن ـ آسوشیتدپرس ـ یکی از نمایندگان پارلمان انگلیس از مقامات مسئول این‌کشور خواست تحقیقات در سطح بالا در مورد این گزارش که تلفنچی های اداره‌تلفن وپست لندن به مکالمات عکسی گوش میدهند ، به عمل آید. «مارکوس‌لیپتون» نماینده پارلمان از حزب کارگر گفت گزارش محرمانه‌ای تسلیم او شده که حاکیست تلفنچی های لندن نه تنها به مکالمات عشاق و زنان و دختران نامزدان جوان گوش میدهند بلکه باوسایلی که در مراکز خود تهیه دیده‌اند مکالمات را به بلند گوها وصل میکنند تارفقا و همکاران نزدیك آنها از موهبت مکالمات بی‌نصیب نمانند!

نماینده انگلیس گفت تلفنچی ها به این نیز قناعت نمیکنند و برخی از مکالمات را که بنظرشان خیلی جالب جلوه کند، روی نوار ضبط میکنند تا سرفرصت وبه‌کرات از آن استفاده کنند ولذت ببرند.

بخاطر انفجار در هتل هیلتون لندن ، اسکاتلندیارد مورد انتقاد قرار گرفت

لندن ـ رویتر ـ پلیس انگلستان دیروز برای پیداکردن افراد ناشناسی که ماجرای انفجار بمب در هتل هیلتون‌لندن را بوجود آورده‌اند و باعث مرگ دو نفر و زخمی شدن ۶۳ نفر دیگر شده‌اند جد و جهد بیشتری به خرج داد. این کوششها و تحقیقات از طرف ماموران اسکاتلندیارد درحالی صورت میگیرد که سرو صدا و اعتراض نسبت بنحوه رفتار پلیس و مقامات امنیتی در ماجرای هتل هیلتون بالا گرفته است .

«لوئیس بلوئت» مدیر هتلی که انفجار در آن روی داده است دیروز به خبرنگاران اظهار داشت که هتل‌هیلتون لندن قبلا از طرف اسکاتلندیارد در جریان انفجاری که روی داده است قرار نگرفت .

خبر مخفی بودن بمب در هتل از طرف یکی‌از روزنامه ها ـ به مقامات هتل اطلاع داده شد . بلوئت اضافه کردکه جستجو برای پیدا کردن بمب تنها هنگامی آغاز شد که چند لحظه قبل از آن عده‌ای ازماموران ضربتی اسکاتلندیارد و کارآگاهان آن خود را به هتل رساندند ولی دیگر برای انجام دادن هراقدام پیشگیرانه‌ای دیر شده بود .

مرگ غیرمترقبه دریاسالار شوروی

مسکو ـ رویتر ـ آدمیرال نیکولای .وی. سولویف یکی از مقام های بلندپایه فرماندهی نیروی دریایی شوروی بطور ناگهانی و حین انجام وظیفه درگذشت. خبردرگذشت غیرمترقبه دریاسالار روسی درروزنامه (ستاره سرخ) ارگان وزارت دفاع شوروی منعکس شد .

آدمیرال سولویف هنگام مرگ ۵۱ سال داشت وپس از خاتمه جنگ دوم بادرجه سروانی درناوگان «ولادی‌ـ وستوك» خدمت کرده و پس‌از آن‌مشاغل مهمی در نیروی دریایی شوروی به عهده او گذارده شده بود .

«ستاره سرخ» علت مرگ دریاسالار سولویف رافاش نکرده اما ناظران مسکو معتقدند از نحوه گزارش مرگ دریاسالار درستاره سرخ‌میشود بی‌پردکه ادریاسالار سولویف براثر حوادثی نظیر سقوط هواپیما یاحمله قلبی حین انجام وظیفه درگذشته است .

۵۰ هزار نفر در امریکا میتوانند قاتل بالقوه رئیس‌جمهوری باشند

عامل توطئه قتل فورد به‌حبس‌ابد محکوم میشود

ساکرامنتو ـ رویتر ـ اسوشیتدپرس ـ یکی از بازرسانی که در سال ۱۹۷۱ در محاکمه چارلز مانسون تبهکار معروف امریکایی شرکت داشت دیروز اظهار نظر کرد که مانسون با اینکه در زندان بسر میبرد و به حبس ابد محکوم شده است معهذا طراح اصلی توطئه قتل جرالد فورد رئیس‌جمهوری امریکا در روز جمعه ـ پیروزدر شهر ساکرامنتو واقع در ایالت کالیفرنیا بوده است .

کسی که باتهام تلاش برای قتل رئیس جمهوری امریکا بازداشت شده دختری از «هیپی‌ها» است که طبق اظهار قاضی یاد شده از پیروان فرقه‌ای‌است که بوسیله چارلز مانسون رهبری میشود قاضی مذکور که «استیوکای» نام دارد و در محاکمه مانسون در ۱۹۷۱ بازپرس و سپس معاون دادستان بوده است اظهار داشت که به عقیده وی «پنت‌فرام» دختر ۲۷ ساله‌ای که روز جمعه در صدد قتل جرالدفورد برآمد بدستورچارلز مانسون‌مامور کشتن رئیس جمهوری امریکا شده بود .

دوشیزه فرام که زلفان سرخ رنگ دارد و سابقه آشنایی‌وی با چارلزمانسون به ۱۹۶۷ میرسد روزگذشته از طرف دادگاه فدرال در کالیفرنیا باتهام کوشش‌برای قتل رئیس جمهوری آمریکا تحت پیگرد قرار گرفت از طرف دادگاه برای وی‌قرار وجه‌الضمانی به مبلغ یک میلیون دلار صادر شده است و درصورتیکه در جریان محاکمه گناه وی به ثبوت برسد ممکن است به حبس‌ابد محکوم شود .

ارئیل‌شارون مشاور نخست‌وزیر اسرائیل گفت

قرارداد سینا منجر به‌جنگ جدیدی‌میان‌اعراب‌واسرائیل میشود

تل‌آویو ـ خبرگزاری فرانسه ـ ژنرال ارئیل‌شارون مشاور نخست وزیراسرائیل در مسائل امنیتی و قهرمان عبور از کانال سوئز در جریان جنگ اکتبر اعلام داشت که قرارداد جدید جداسازی نیروها یک جنگ جدید بین اعراب و اسرائیل را دربی خواهد داشت .

« ارئیل شارون » که در جریان مذاکرات‌کی‌سینجر با رهبران مصر و اسرائیل سکوت کرده بود تاکید کرد که تخلیه گردنه های استراتژیکی صحرای سینا و چاههای نفت ابوروديس از سوی اسرائیل اشتباه بزرگی بود زیرا این اقدام نه تنها برای اسرائیل صلح ببار نمی‌آورد بلکه باعث از سر گرفته شدن جنگ‌خواهد بود . شارون در پاسخ‌این سئوال‌که‌در این شرایط چرا از مقام خود کناره‌گیری نمیکند گفت بخاطر اینکه حس‌میکنم جنگ نزدیک‌است و نمی‌خواهم در این شرایط حساس که ممکن است خدمتی برای کشور انجام دهم از کار کناره گیرم ودر صورت جنگ یک پست‌مهم فرماندهی را بعهده خواهم گرفت .

اسحق رابین نخست‌وزیر اسرائیل‌نیزضمن مصاحبه‌ای که درشماره دیروزنیویورک تایمز انتشار یافته تاکید کرده است که بهیچ وجه احتمال امضای قرارداد جدیدی با سوریه‌برای‌تخلیه قسمتی از بلندیهای جولان در میان نیست زیرااسرائیل نمیخواهد دهکده هائی را که در این منطقه بوجود آورده‌است و همچنین‌منطقه کوه «هرمون» را از دست بدهد . رابین در پاسخ این سئوال که اگر تا دو سه ماه دیگر آمریکائیها از اسرائیل بخواهند با سوریه وارد مذاکره‌شود چه‌عکس‌ـ العملی نشان خواهد داد گفت : عجالتا تا این دو سه ماه را صبر خواهیم کردتا ببینیم چه پیش خواهد امد.

اسحق رابین در یک مصاحبه رادیوئی نیز بمناسبت سال نو یهودی گفت : شوروی میخواهد عناصر رادیکالی جهان عرب را علیه قرارداد جدید بسیج کند و این امر ممکن است مسائل و مشکلات تازه‌ای برای ما بوجود بیاورد .

فارفیسا
ارگ فارفیسا ۱۰ سال جلوتر از رقبا
تاامروز باین کاملی ارگی بدنیا ارائه نشده
مگر فارفیسا

شامل سیستم های اتوماتیك : اکامپانیمنت ـ ریتم‌ـ باس ـ جاز و بالاخره پاساژ اتوماتیك،شما با فارفیسا میتوانید صدای تمام سازهای دنیا را تولید کنید و ارکستر کاملی را در منزل داشته باشید . قبل‌از هر خریدی فارفیسا را هم ببینید و بعد تصمیم بگیرید .

نماینده انحصاری‌در ایران شرکت کیترائی
نمایشگاه خیابان کاخ نرسیده به بلوار الیزابت شماره ۱۷۸
تلفن‌های ۶۵۴۸۱۲ ـ ۶۵۵۵۳۵ ـ ۶۵۵۵۱۵

آثار دوره خسرو پرویز در آذربایجان

یکی از قدیمی ترین آثار تاریخی به یک‌من «دوشاب» فروخته شد!

درحفاری های کوه«ناخداخانه»درشهر«ایلچی» نزدیکی تبریز اثاری ازچندخانه قدیمی کشف شد. این خانه هابهنگام عملیات شاهراه تبریز ـ مراغه درمنطقه کوه «ناخداخانه» از زیرحاک بیرون آورده شد.

شهر ایلچی که در۳۰کیلو متری تبریز و نزدیک شهر خسروشاه (محل مکونت و سلطنت خسروپرویز) واقع است ، بروایت مورخان،محل نگاهداری رمه‌های این پادشاه بوده و احتمالا خانه های کشفشده درمنطقه«ناخداخانه» مربوط بنگهبانان رمه ها که ان ها را ایلچی می‌گفته‌اند بوده است کویا این خانه ها بعدا بر اثر ریزش کوه در زیر خاک مدفون شده اند. در کتاب تاریخچه«ایلچی»نوشته شده است :

ایلچی ساحل دریاچه رضائیه بوده که کشتی هارا درآنجا نگاهداری می کردند وبهمین جهت است که کوه مجاور آنرا «ناخداخانه» می نامند .

ضمن حفاری این‌کوه، دیوار های بلند آجری و خانه و طویله نیز از زیر خاک بیرون امده و در کنار آنها کوزه ها و خمره‌ای کوچک و بزرگ سفالی نیزکشف شده است.

یکی از خمره های کشف شده ، بلندتراز قدیک انسان معمولی است . این خمره را یکی از اهالی ایلخچی به نام‌خیرالحامدی سالم از خاک خارج کرده و درمقابل دریافت یک‌من دوشاب انگور (شیره) به شخص دیگری فروخته است.

اصغراظهری ، خبرنگار ما درتبریز که به محل کشف‌آثار قدیمی رفته گزارش داد :بنابه اظهاریوسفیان‌شهردار ایلخچی در دامنه کوه «ناخداخانه» دهانه تونلی نمایان است کهبه علت تاریکی وکمبود اکسیژن نمی توان بیش‌از ده متر درآن پیشروی کرد .

بنابه اظهار معمرین«ایلخچی» این تونل به شهر «خسروشاه» راه‌دارد ولی بعلت ریزش‌کوه بسته شده است ، شهردار ایلخچی همچنین‌گفت :دردامنه این کوه یک چشمه آب‌معدنی نیز وجود دارد ولی راهی برای عبور ورسیدن بهچشمه موجود نیست .

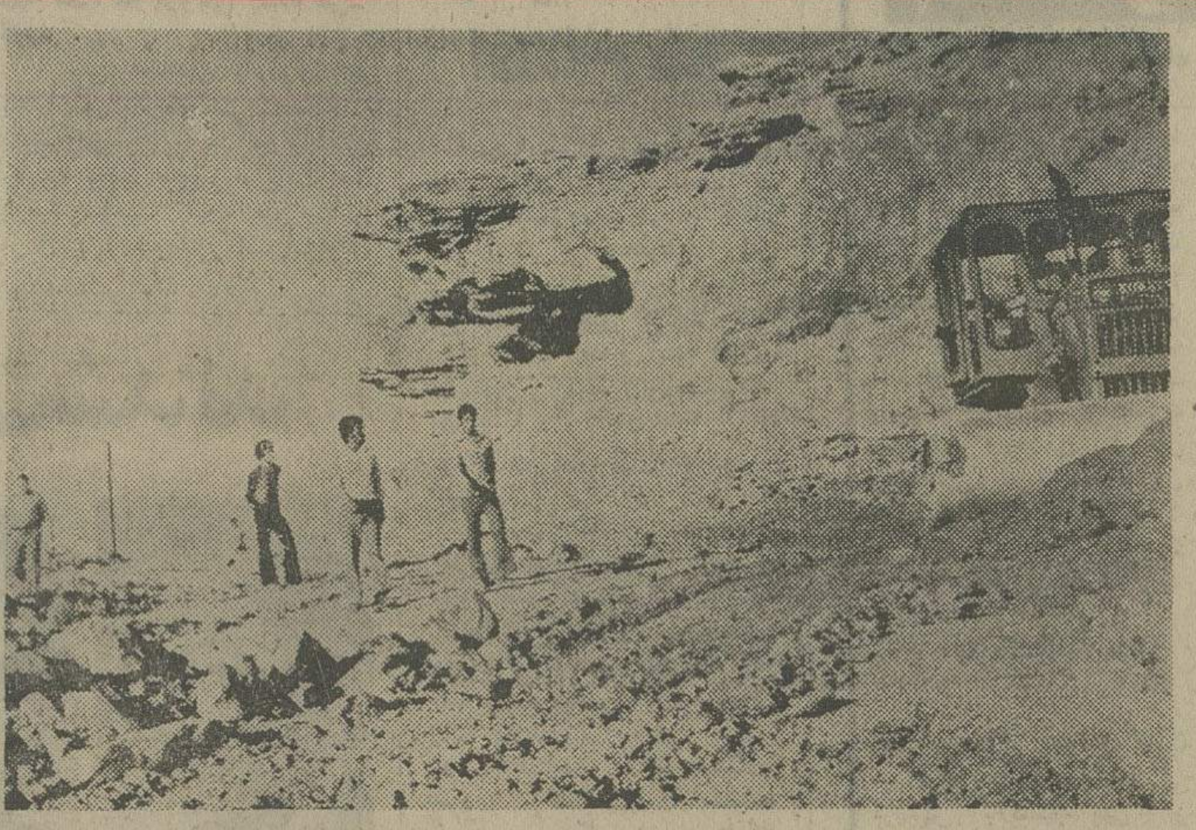

کوه ناخدا خانه که در دامنه آن آثار باستانی مربوط به دوره خسرو پرویز کشف شده است

۶ دهکده در کرمانشاهان بازسازی خواهد شد

در استان کرمانشاهان ۶دهکده باز سازی خواهد شد .

بدین منظور هیاتی ازاستادان دانشکده هنر های زیبای‌دانشگاه تهران در معیت دکتر مزینی و دکتر طبیبان برای بررسی و مطالعه و بازسازی روستا ها ، وارد کرمانشاه شدند.

دکتر مزینی در کرمانشاه به خبرنگار ما گفت :دانشگاه‌تهران **دیگر نمیتواند صرفا مسائل آموزشی را دنبال کند . بلکه باید همگام‌با پیشرفت های‌سریع مملکت ،با استفاده از تجربه و استعداد هائی که در اختیار دارد، نقش سازنده خود را در ترقی و پیشرفت کشور نشان دهد.**

دکتر طبیبان استاد دانشگاه تهران نیز گفت :

طی دو برنامه کوتاه مدت و بلند مدت که هر پنجسال‌یکبار انجام میشود،طرح بازسازی‌روستا ها مورد ارزیابی قرار خواهد گرفت.

باید گفت که بررسی وبهبود وضع یك روستا ، فی‌المثل عوض کردن در و پنجره‌ساختمان ها نیست، بلکه ما میخواهیم در این تغییر چهره، بافت اصلی روستاها محفوظ بماند .

در طرح نو سازی و بازسازی روستا ها هدف اینست که از هر گونه امکانات محلی بهره گرفته شودتا روستائیان .مراکز شهری مراجعه نکنند.

براساس این طرح اقتصاد ، عادات، سنن و روش زندگی روستائیان مورد مطالعه قرارمی‌گیرد و برای مردم روستا ها برنامه هائی‌در جهت ایجادصنایع و بالابردن درآمدپیش‌بینی‌خواهد شد.

شش هزار کودک اصفهانی بکودکستان میروند

از ۱۳۵ میلیون‌تومان‌حداقل‌بودجه عمران خاص ناحیه‌ای‌سال ۱۳۵۵ استان اصفهان، ۲۹٫۲۵ درصد آن به انجام امور عمرانی روستا های آن استان اختصاص یافت.

در بودجه عمران خاص‌ناحیه‌ای اصفهان که در انجمن استان مورد بررسی قرار گرفت ۳۶٫۳ درصد کل بودجه به آموزش و پرورش کودکستانی داده شده است .

ازاین‌بودجه یازده کودکستان در سطح استان ساخته خواهد شد که جمعا شش هزار کودك را در سال ۱۳۵۵خواهندپذیرفت.

نمایش «آقای مدرن و بانو»

نمایشی از زندگی نوین امروزی با استفاده از مدرن ترین وسایل و لوازم خانگی در اولین بینال بین‌المللی طرح های مدرن برای‌لوازم‌وسایل منزل که همزمان با شروع‌کار سومین نمایشگاه بین‌المللی تهران در محل دائمی‌نمایشگاه ها خواهد شد ، گشایش‌می‌یابد، اجرا خواهد شد .

در این بینال ابتکاری و منحصربفرد نمایش ویژه‌ای‌با نام «آقای مدرن وبانو» اجرا میشود که نشان دهنده زندگی یک خانواده ایرانی در یک خانه مجهز به وسایل فوق مدرن ازمبلمان ولوازم تزئینی خانه است. این وسایل توسط طراح معروف ایتالیائی«کلودیو سالوچی» طراحی شده است.

طرحهای مدرن

این نمایش همه روزه بمدت ۲ساعت در نمایشگاه بین‌المللی طرح های مدرن برای لوازم‌و وسایل منزل اجرا می‌شود.

نمایشگاه طرح های مدرن درسالن ویژه‌ای بوسعت۳۰۰۰ متر مربع در محل دائمی نمایشگاهها تشکیل می‌شود و در قسمتهای دیگرآن‌شاهکار های طراحی بیش از ۱۲۰ طراح و آرشیتکت جهان از جمله صندلی «بارسلونا» مشهور ترین صندلی دنیا که در سال۱۹۲۶توسط آرشیتکت بزرگ «میس‌وان‌رو» طراحی شده است و بعداز ۴۶ سال هنوز مدرن . و مورداستفاده در مبلمان های اداری است در معرض نمایش قرار میگیرد.

۲۰۰ کارمند دولت به‌ایتالیا اعزام میشوند

★ سالانه ۶۰۰ کارمند دولت به ایتالیا اعزام خواهند شد

۲۰۰ نفر از کارمندان فنی وزارتخانه های کار و امور اجتماعی ـ کشاورزی ـ راه و ترابری ـ آموزش و پرورش ـ تعاون و اموروستاها ـ سازمان شاهنشاهی و خدمات اجتماعی دفتر سازمان هایی که در امور تعلیمات حرفه‌ای فعالیت دارند ، تا یک هفته دیگر به ایتالیا اعزام میشوندتا درمرکز آموزش‌سازمان بین المللی کار ،درشهر «تورن» بمدت ۳ ماه دررشته‌های‌مدیریت و مربی‌گری تحت تعلیم قرار گیرند .

وزارت کار و امور اجتماعی اعلام کرد براساس قرار دادی که بین ایران‌وسازمان بین‌المللی کار منعقد شده است ، هر سال ۶۰۰ نفر کار آموز ایرانی در سه دوره ـ هر دوره ۲۰۰ نفر ـ به مرکزحرفه‌ای « تورن » ایتالیا اعزام میشوند . اولین گروه اعزامی شامل‌دویست نفرکارمندان فنی وزارت خانه های مختلف پس‌از ۳ ماه آموزش به کشور بازگشتند و در مراکز آموزش حرفه‌ای بعنوان مربی حرفه‌ای ، مشغول کار شدند دومین گروه کار آموزان که از بین داوطلبان آنتخاب شده‌اند تا یک هفته دیگر به ایتالیا اعزام خواهند شد . این عده در رشته های مدیریت سمعی و بصری ـ مربی تراشکاری ـ ماشین ابزار ـ جوشکاری ـ ورقکاری ـ تعمیرات و نگاهداری ساختمان ـ نساجی ـ دستگاه های تهویه‌و سرد کننده ـ ماشین آلات‌کشاورزی ـ الکترونیک ـ آموزش خواهند دید .

آموزش حرفه‌ای

افرادی که برای مربی‌گری رشته‌های ذکرشده‌انتخاب شده‌اند، از بین کادر فنی وزارتخانه های مختلف که در امر آموزش حرفه‌ای فعالیت دارند انتخاب شده‌اند ، افراد دومین گروه اعزامی به « تورن » ایتالیا پس از اتمام دوره ۳ ماهه وبازگشت به ایران بدو صورت انجام وظیفه خواهند کرد . عده‌ای از آنان‌در مراکزحرفه و فنی وزارتخانه ها بـه کـارکـنـان آموزش خواهند داد و عده‌ای‌دیگر مستقیما در بخش خصوصی‌و کارخانجات کارگران را در حین کار آموزش خواهند داد .

۴۰ دانشمند ژئودینامیک در تهران اجتماع میکنند

سمپوزیوم بین‌المللی ژئودینامیک جنوب باختری آسیا فردا در سازمان زمین شناسی‌کشور‌افتتاح خواهد شد .

در این سمپوزیوم ۴۰ نفر از پژوهشگران و دانشمندان ۱۴ کشور مختلف جهان در کنار ۶۰ نفراز محققان‌و متخصصان‌ایرانی بگفتگو و تبادل نظر خواهند نشست.

زمینه مذاکرات، بررسی‌تحقیق های نوین‌و دانش زمین شناسی وژئوفیزیک در منطقه آلپ ـ هیمالیا است‌که توسط دانشمندان ایرانی و خارجی انجام شده است .

سمپوزیوم مذکور طی چهار روز با ایراد سخنرانی‌ها وبحث وتبادل نظر بکار خود ادامه خواهد داد . بعلاوه بمنظور آشنائی شرکت کنندگان باویژگی های زمین شناسی ایران، ترتیبی داده شده، که شرکت کنندگان‌در سمپوزیوم از دو منطقه‌خراسان و آذربایجان و ناحیه های زلزله زده‌ی آن ها مانند دشت بیاض و شاهپور با راهنمائی کار ـ شناسان سازمان زمین شناسی کشور دیدن کنند .

هتل اوین گرانفروشی نکرده

روزنامه گرامی اطلاعات

خواهشمند است طبق قانون مطبوعات این اطلاعیه را دراولین شماره منتشره‌آن روزنامه‌گرامی جهت آگهی عموم امر بـدرج فرمائید.

در تاریخ سه‌شنبه ۱۱ر۶ر۵۴ جزو اخبار گرانفروشی و تخلف از نرخ نام رستوران هتل اوین نیز درج گردیده بود، که پس از بررسی های لازم مشاهده گردید که متاسفانه بدون علت وتوجه قاعدتا این اشتباه اسمی قلمداد شده است.لازم به‌توضیح است که، مدیریت هتل اوین از بدو تاسیس پیوسته کوشا بوده که جهت رفاه‌و جلب رضایت مهمانان خود کمال دقت ومراقبت را بعمل آورد و نشانه آن‌اشتیاق واستقبالی است که از رستوران هتل اوین بعمل آمده ضمنالازم به‌یادآوری است که در کلیه موارد از نظر پذیرائی واحتساب صورت حساب غذا برابرمقررات رفتار و ضمن اقدام بضوابط و مقررات و هزینه نرخ گـذاری شده است و طبق تصمیم هیئت مدیره از تاریخ ۱۹ر۵ر۵۴نسبت به کلیه صورت حسابها ده در صد تخفیف منظور گردیده در صورتیکه تصمیم متخذه در مورد ده درصد تخفیف هیئت مدیره اتحادیه‌هتلداران ومقامات ذیربط وزارت‌اطلاعات‌وجهانگردی در تاریخ چهارشنبه۵ر۶ر۵۴اتخذ و در جراید آگهی گردیده‌است که در واقع بیست‌و پنج روزقبل از تصمیم مقامات ذیربط هتل اوین اقدام نموده است‌واین خود دلیل برهمانست که همیشه در تمام موارد از نظر رفاه و جلب رضایت مهمانان بر دیگرسازمان ها مقدم بوده است.

هتل اوین

اطلاعات
روزهای شنبه‌ـ دوشنبه وپنجشنبه درسراسردنیا منتشر میشود.
قبل از عزیمت عزیزان‌خود بخارج اطلاعات هوائی را برای آنها آبونه شوید.
تلفن۳۱۱۰۷۱و ۳۱۱۰۸۱

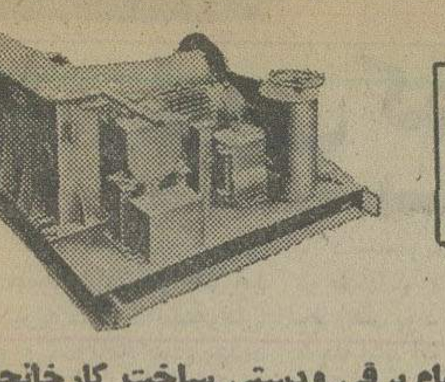

وینچهای تمام برقی ودستی ساخت کارخانجات فاف آلمان .
نماینده انحصاری : (شرکت سهامی خاص)
خیابان آیزنهاور ـ بعد از دانشگاه آریامهر ـ ۶۴۶
تلفن : ۸۴ـ۹۵۰۰۸۱

اطلاعیه

اتحادیه صنف پارچه‌فروش و تزئینات

همانطور که قبلا هم ضمن اطلاعیه‌های مکرر یادآوری شده است آقایان پارچه فروشان تهران ، شمیران ،شهرری چه درموقع خرید جنس از بنکداران و عمده فروشان و چه در موقع فروش جنس به مصرف کنندگان بایستی‌رعایت نرخهای مصوب راکه لیست آن توزیع گردیده بنمایند ودر غیر اینصورت برابر مقررات متخلف مورد تعقیب قرار خواهد گرفت.

رئیس اتحادیه صنف پارچه فروش و تزئینات
مهدی حریری طلوع

اطلاعیه

اتحادیه صنف پارچه‌فروش و تزئینات

پیرو اطلاعیه های قبلی مجددا به آقایان پارچه‌فروشان تهران، شمیران، شهرری یادآور وتاکید میشود که درموقع خرید جنس از بنکداران و یا عمده فروشان پارچه حتما از آنان فاکتور حاوی مقدار و نوع و قیمت جنس دریافت دارند تا درموقع بازرسی ودر صورت لزوم ارائه نمایندو چنانچه جنسی بدون فاکتور خریداری شود متخلف برابر مقررات مورد تعقیب قرار خواهد گرفت.

رئیس اتحادیه صنف پارچه فروش و تزئینات
مهدی حریری طلوع

تبریک

جناب آقای مهندس رضا آزمایش

انتصاب شایسته جنابعالی را بسمت شهردار اصفهان تبریک میگوئیم و موفقیت شمارا درراه خدمت بمردم آرزومندیم .

سیدباقر علیزاده طباطبائی ، محمود علیزاده طباطبائی
آ ـ ۹۶۶۱

مسابقات تنیس
جام شهیاد
باهمکاری تهران جورنال ـ شرکت آبگینه
درباشگاه‌شاهنشاهی
از هشتم شهریور تاهیجدهم شهریور
محل فروش بلیط مسابقات جام شهیاد
* کلوپ شاهنشاهی دفترتنیس
* امجدیه
* فدراسیون تنیس

دانشمندان زرتشتی جلب توجه کردند

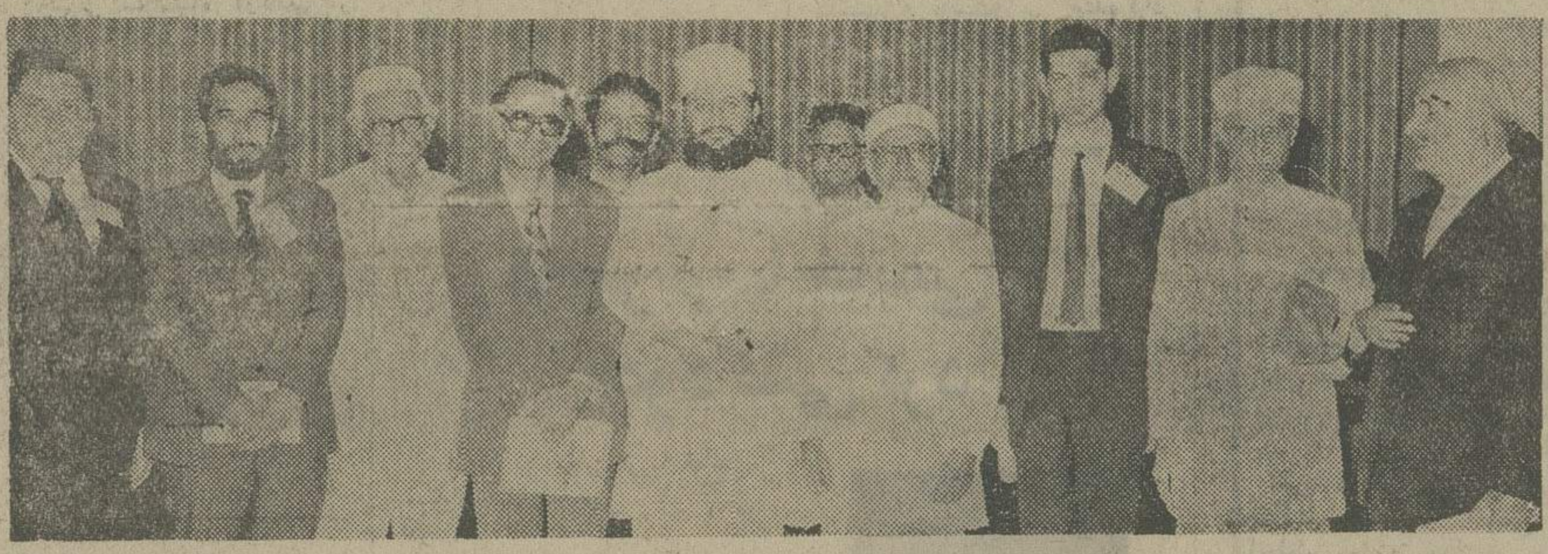

دانشمندان مزبور بازرتشتیان ایران آشنائی پیدا کردند .
در همین مراسم دستور فرامرزبددرباره علاقه زرتشتیان
پارسی مقیم هندوستان به ایران صحبت کرد .

در میان شرکت کنندگان در کنگره مهرشناسی ، چهره ۷ تن از برجسته ترین دانشمندان زرتشتی مقیم هندوستان که‌در عین‌حال‌ازآگاه ترین کارشناسان میترائیسم هستند جلب توجه می کرد این دانشمندان عبارتند از دستور فرامرزبد ـ پرفسور مانک‌کانگاـ دکترفیروز کوتوال ـ هرمز دالافریبر نریمان ـ دکتر کاتراک .

عصر دیروز به افتخار این دانشمندان از طرف انجمن زرتشتیان ایران مراسمی در محل انجمن برگزار شد و

از صبح سه‌شنبه
فقط در سینما
حافظ
نمایش دهنده محصولات ممتاز سینمای هند
سانجیو کمار
لینا
چندراواکا
در فیلم رنگی ایستمن کالر
عاشق دیوانه
یك فیلم جالب وبی‌نظیر برای همه

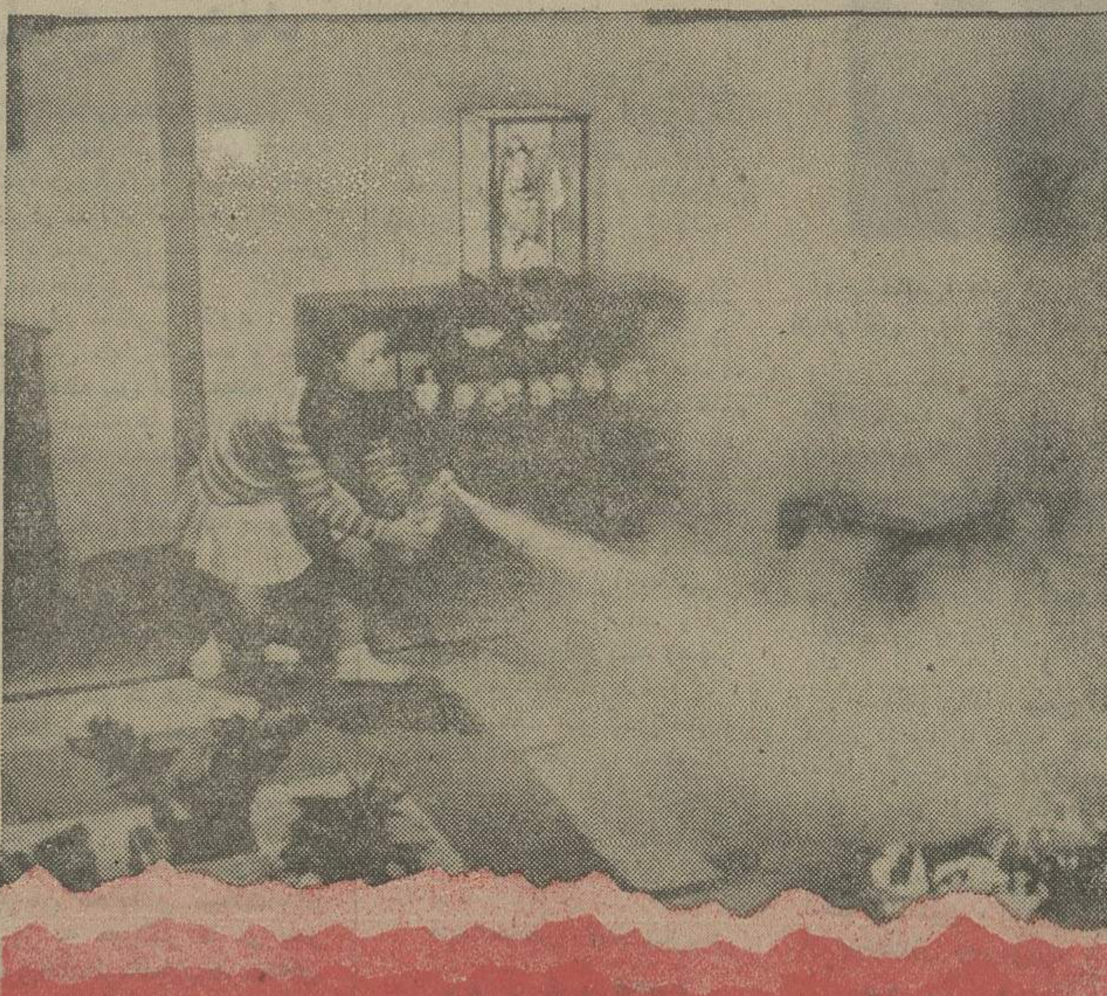
قبل از آنکه همه چیز بسوزد
خانه شما اتومبیل شما
انبارشما کارخانه‌شما...
وآنچه شما دارید حاصل سالها کار ورنج وزحمت است.
وآتش دشمنی است‌که نمیتوان وقوع آنرا پیش‌بینی کرد.
قبل ازآنکه همه چیز بسوزدبا کپسولهای آتشنشانی یاماتوآتش را خاموش کنید .
یاماتو ساخت ژاپن
در انواع اندازه‌های‌مختلف جهت انبارهای بزرگ و کوچك.
کارخانجات، هتلها، بیمارستانها، ساختمانهای تجارتی ومنازل.
نماینده انحصاری **شرکت آلسات** انتهای خردمند جنوبی بن‌بست سوم شماره ۴۱
تلفن ۸۳۰۱۴۳ ـ ۳ و ۸۳۹۳۷۲ ازتهران وشهرستانها نماینده می‌پذیریم .

YAMATO
TORKAN
تهران ـ شرکت‌ایران المنت‌تلفن۶۶۷۴۷۲ اصفهان موسسه آتشنشان تلفن ۲۲۸۲۸
آبادان ـ فروشگاه تحسیری تلفن ۲۴۳۶۲ شیراز ـ موسسه ایران‌وستا تلفن۳۱۳۲۰
کرمانشاه ـ فروشگاه علمی تلفن ۳۱۸۴ رضائیه ـ فروشگاه مشعل تلفن ۴۸۷۶
خرمشهر ـ موسسه پارس ایمن دامغان ـ فلکه ششم بهمن فروشگاه عالمی یزد ـ
موسسه‌ماهوارتلفن۶۳۹۸ نهاوند ـ فروشگاه بزرك ولتا
مرکز پخش استانهای جنوب ـ قم‌تجارتخانه برادران یزدان‌پناه (ایران‌یاماتو)

برنامه آینده فقط
سینما آتلانتیک
اریکا ـ زنی‌سکسی ، بی‌پروا ، جسور و جاه‌طلب

تماشای این فیلم برای اشخاص کمتراز ۱۸ سال‌ممنوع‌است

آژانس مسافرتی موندیال تقدیم میدارد:
تورهای تابستانی با هواپیمای جت ـ در هتل های درجه ۱ـ صبحانه و ناهار ـ ایاب و ذهاب گردش و ورودیه ها ـ عوارض فرودگاهها ـ در، معیت مهرجم ایرانی و راهنمایان محلی .

توردور دنیا ۳۷ روز
بانکوک ، هنگکنگ ، توکیو ، هونولولو ، سانفرانسیسکو ، لاس‌وگاس، لوس‌آنجلس ، واشنگتن ، نیویورک ،لندن‌حرکت ۲۴ مهر

تورخاوردور (فوجی یاما)
۲۳روز قیمت ۱۱۵۰۰تومان . بانکوک‌ـ سنگاپور،توکیو، اوزاکا،سئول، هنك‌کنك‌حرکت ۳مهرو ۸آبان .

آمریکا ۲۱روز قیمت۱۲۹۰۰تومان
نیویورک، واشنگتن،شیکاگو، بوفالو «آبشار نیاگارا » لوس‌آنجلس، هالیوود. سانفرانسیسکو وهرروز اقامت درلندن حرکت ۸و۲۲مهر.

اروپا ۱۶ روز قیمت ۶۴۵۰تومان
لندن، پاریس و رم. حرکت ۵و ۲۰ مهر

IATA
WATA
MEMBER AMERICAN SOCIETY OF TRAVEL AGENTS ASTA

توجه
تورهائیکه از آگهی حذف شده تکمیل گردیده است لطفا برای شرکت در جلسات معارفه با آژانس مسافرتی‌موندیال تماس بگیرید

سه‌هفته درسه‌شهر (۲۱روزاروپا)
قیمت ۶۹۰۰ تومان با صبحانه
رم،لندن،پاریس حرکت ۲۸مهرو ۱۳و۲۶ آبان.

۱۴ روز پاریس ولندن
درهتل کنکوردولافایت ـلندن متروپل باصبحانه حرکت ۲۸شهریور۴ و ۱۱ مهر.

۱۴ روزلندن قیمت ۴۷۲۵ تومان
در هتل لندن متروپل با صبحانه حرکت ۲۸ شهریور ۴و ۱۸ مهر .

آژانس‌مسافرتی موندیال
خیابان ویلا شماره ۱۵ تلفن ۸۲۱۹۹۰
۸۳۲۹۷۹ ـ ۸۲۵۳۶۶ مراجعه فرمائید

۱۰۰ میلیون کمک هزینه تحصیلی برای دانشجویان مقیم خارج

از ماه آینده گذرنامه های تحصیلی جمع‌آوری خواهد شد تابتدریج برای کلیه دانشجویان مقیم خارج گذرنامه های جدید صادر شود.برای پرداخت کمک هزینه تحصیلی به این گروه یک اعتبار یکصد میلیون تومانی تصویب شده است .

پرویز خوانساری سفیر شاهنشاه آریامهر و رئیس شورای هماهنگی در گفتگویی با خبرنگار اطلاعات ضمن اشاره به لزوم تغییرات اساسی در نظارت و کمک بدانشجویان ایرانی پیرامون این تصمیم جدید گفت : سالها بررسی و مطالعه در وضع تحصیلی دانشجویان ایرانی مقیم خارج ، و تجربه اندوزی در زمینه بهبود بخشیدن شرایط زندگی دانشجویان نتایج مطلوبی را بدنبال داشت و سرانجام مسئولان را متوجه کرد که فراهم آوردن یک آمار دقیق و ایجاد ارتباط دائمی با دانشجویان از عوامل مهم موفقیتهای دانشجویان ایرانی خواهد بود . بااینجهت تصمیم گرفته شد برای تهیه مقدمه یک سرشماری صحیح ، و ضبط تعداد دقیق افرادی که‌دردانشگاه های خارجی بتحصیل اشتغال دارند ، اقدام شود .

خوانساری آنگاه یادآور شد که گذرنامه‌های‌جدید باجلد وکاغذ مناسب‌بین‌ایرانیان توزیع خواهد شد و بر اساس‌برآورد های انجام گرفته ، در مدت‌یک سال دفتر مرکزی دانشجویان ایرانی مقیم خارج اعم از آمریکا واروپا و اسیا خواهد توانست به ردهبندی رشته ها و تعداد دانشجویان ایرانی مقیم خارج در هر دانشگاه توفیق یابد.باین ترتیب یک سرشماری و آمار - گیری غیر مستقیم انجام می‌شود و امکانات تازه‌ای برای نظارت برامور دانشجویان‌فراهم‌خواهد آمد .

عوامل عدم‌موفقیت

سفیر شاهنشاه آریامهر سپس بمسائل دانشجوئی در کشور های خارج اشاره کرد و گفت تحقیقات انجام گرفته در باره دانشجویان ایرانی مقیم خارج نشان میدهد که چند عامل اصلی‌مانع‌بهره‌گیری دانشجویان ما از امکانات علمی و تحصیلی است از جمله این گروه قبل از سفر به خارج از راهنمائیهای های لازم برخوردار نیستند و عدم امکانات مالی ، ناآشنائی با زبان محل تحصیلی سبب‌می‌شود مدتی از وقت و نیروی دانشجویان به هدر رود .

کمك هزینه تحصیلی

خوانساری در باره کمک هزینه تحصیلی دانشجویان‌مقیم خارج گفت اعتباری معادل ۱۰۰ میلیون تومان‌به تصویب رسیده که بین واجدین شرایط توزیع خواهد شد و ضوابطی برای پرداخت هزینه کمک تحصیلی تهیه شده که بزودی اعلام می‌گردد .

وی همچنین یادآور شد که ازاین پس‌گواهی تحصیلات دانشگاهی که بتایید مراکزعلمی رسیده باشد مجوز دریافت ٦۵ درصد تخفیف بلیط هواپیمایی برای دانشجویانی است‌که‌برای دیدار به ایران میایند .

۷ نانوای تهرانی بازداشت شدند

درخشنده ربیعی

امیر خاوری

مسلم‌نظری

سعداله خالقی

هاشم احمر

فیروز باستانی

ابو طالب‌غلامیان

هفت نفر نانوای تهرانی بعلت کم‌فروشی ، تعطیل بدون مجوز و چند موردتخلف‌دیگرکه دیروزبه دستور روسای دادگاه های بخش به پرونده اتهامی آنان رسیدگی میکردند ، بازداشت شدند .

این گروه علاوه بر کم فروشی نان خمیر و نامرغوب عرضه میکردند و به همین جهت تحت تعقیب قرارگرفتند وسرانجام بازداشت و روانه زندان شدند.

اسامی صاحبان نانوائی ها که در دادگاه های بخش دادگستری محکوم به سه ماه زندان شده‌اند بشرح زیر اعلام شده است : سعداله خالقی صاحب نانوائی‌در شهرآرا - هاشم‌احمر صاحب نانوائی در نازی‌آباد - ابوطالب غلامیان صاحب نانوائی در میدان زندان قصر - فیروز باستانی صاحب نانوائی در امیرآباد شمالی - حاج مسلم نظری‌فر صاحب نانوائی در خیابان پهلوی- امیر خاوری صاحب نانوائی در ایستگاه داودیه و خانم رخشنده ربیعی صاحب نانوائی در جمشید آباد شمالی .

کمیسیون امنیت اجتماعی این ۷ نانوا را به اقامت اجباری نیز محکوم کرده است .

امروز اعلام شد که ستاد مبارزه‌با گرانفروشی‌حزب‌رستاخیز ملت ایران برنامه وسیعی رابرای مبارزه با گرانفروشی و کم‌فروشی و همچنین عرضه نان خمیر به مردم از چند روز دیگر در تهران در سطح وسیع بموقع اجراء خواهد گذاشت . یک گروه از بازرسان ستاد مبارزه با گران فروشی حزب در حال حاضر تحت آموزش برای جلوگیری از تخلف و گرانفروشی نانوایان قرار گرفته‌اند و از هم اکنون مطالعات و بررسی های وسیعی را در این زمینه‌آغاز کرده‌اند.ظرف چند روز آیند بر اساس همین مطالعات کنترل و نظارت شدید خود رادر مورد جلوگیری از گرانفروشی ، کم‌فروشی و عرضه نان خمیر آغاز خواهدکرد . فعلا گروههای مختلف بر قیمت و چگونگی‌تولید و نحوه عرضه نان نظارت‌مستقیم و دائمی دارند . این نظارت و پیگیری با آغاز کار گروه های دیگر ،دامنه‌وسیعی‌بخودخواهدگرفت

بازار سیاست

اخبار - رویدادها - شایعات - گفتگوها

بگومگوهای بسیار در کنفرانس رامسر

گزارش نماینده حزب رستاخیزملت ایران در کنفرانس رامسر التهاب فراوانی بوجود آورده بود. بطوریکه کنفرانس در طول یک هفته تشکیل خود بشدت تحت تاثیر آن بوده است . بسیاری از دانشگاهیان ازجمله روسای دانشگاه ها معتقد بودند که تنظیم کنندگان این گزارش ازمشکلات اجرائی دور بودند، مسایل را صرفا بادید انتقادی‌نگریستند. ایراد دیگراین بودکه وقتی گزارشی از جانب حزب دریک کنفرانسی مثل کنفرانس رامسر مطرح میشود قبلا می‌بایستی مطالب و متن آن بنظر ارگان های بالای حزب رسانده میشد ، ضمنا تائیده یا از جانب دبیرخانه .

موضوع ابهام آمیز دیگر کنفرانس رامسر مسئله «حرمت‌معلم و استاد» بودکه چه گزارش دهندگان و چه مخالفین گزارش هردو طرف در بزرگداشت معلم و استاد دادسخن میدادند، بطوریکه این موضوع بصورت یک مسابقه درآمده بود . این مسابقه هم فقط ناشی ازآن بودکه در گزارش از کمبود ونارسائی کار استادان نیزمطالبی بمیان آمده بود .

بدنبال همین برداشت های متقابل و بگومگو ها بود که نخست‌وزیر درطول کنفرانس کوشش داشت که دو گزارش‌انتقادی در کمیته ها باوسعت و دقت مورد بحث دانشگاهیان قرار گیرد ، و موارد صحیح آن بیرون کشیده شود و با نظر دانشگاهیان راه حل های ممکن در قطعنامه ارائه گردد .

هویدا وسیع‌ترین‌وعلنی‌ترین تلاش رادرروزچهارشنبه بعمل‌آورد ودریک جلسه عمومی مسئله‌رابه بحث گذاردکه نتیجه آنهم چندان رضایت بخش نبود . بهمین جهت قطعنامه در پایان کار رسا تلقی نشد، وبه‌امر شاهنشاه قطعنامه پیشنهادی در هفته جاری درتهران مورد ارزیابی مجددقرار میگیرد و بااصلاحاتی کمبرطرف کننده بسیاری از نیازها باشد تنظیم میشود. درکنار تنظیم قطعنامه این نظر وجود دارد کمدرآینده نزدیک مسائل‌ومشکلات دانشگاهی در داخل حزب و باشرکت مسئولین اجرائی دانشگاه ها وصاحب نظران کمیته های حزبی - که آنها نیز استادان دانشگاه ها وتنظیم کننده گزارش حزبی در کنفرانس رامسربودند - به بحث ونتیجه گیری گذارده میشود .

این تصمیم کمبراساس تجربه کنفرانس رامسر بدست آمد ، می‌تواند «ارگان های بالای حزب را از مشکلات واقعی دانشگاه واز راه حل های عملی آن آگاه سازد و حزب راعمیقا در اتخاذ تصمیم کمک ویاری کند .

دو واحد بزرك سرمایه‌و پول

بزودی دوواحد بزرگ سرمایه گذاری و پولی جدید در تهران آغاز بکار خواهد کرد .

یکی با مشارکت خارجی ها، و دیگری با مشارکت بانکهای داخلی .

واحد اول «بانک ایران وعرب» است که بایک میلیارد ریال سرمایه در تهران تشکیل میشود ۲۵ درصد سهام آن بسرمایه داران یاسازمان های سرمایه گذاری خارجی واقع‌درحوزه خلیج فارس اختصاص داردو ۵۵ درصد بسرمایه گذاران ایرانی داده خواهد شد و ۲۰ درصد بقیه بمردم عرضه میگردد. صحبت از از اینست که بابک سمیعی قائم مقام اسبق بانک مرکزی و مدیر عامل سابق بانک ایرانیان بمدیریت عامل این بانک انتخاب میشود.

واحد دیگر کمپانی‌شرکت سرمایه گذاری برای خرید سهام واحد های تولیدی نام دارد، با۱۰ میلیارد ریال سرمایه ظرف چند روز آینده رسما آغاز بکارخواهد کرد. موسسین این شرکت بانک مرکزی، بانک ملی ایران ، «بانک توسعه‌صنعتی ومعدنی، بیمه‌ایران، بیمه مرکزی خواهندبود،این موسسین ۳۵ درصد سهام‌را دردست دارند، ٦۵ درصد دیگر برای فروش بمردم عرضه خواهد شد . برای ریاست هیئت مدیره این شرکت نام‌آقای منوچهر پرتو سناتور سابق ووزیر اسبق دادگستری برده میشود .

انحلال کلیه اتاقهای اصناف

دولت تصمیم دارد پس‌از گشایش مجلسین ،لایحه مربوط به وظائف جدید و نحوه انتخابات اتاق های اصناف راهرچه زودتر تقدیم کند ظاهرا قبل از تصویب نهائی این لایحه درمجلسین تقریبا کلیه اتاق های اصناف موجود منحل خواهند شد ، حتی گفته میشود فرم فعلی اتاق اصناف تهران هم ممکن است بزودی تغییر کند ومسئولین جدیدی برای آن تعیین گردد. در حال حاضر درمورد بازرسان اتاق گفته میشودوظایف ایشان به بازرسان کمیته حمایت از مصرف کننده واگذار میگردد و برای بازرسان اتاق وظایف وچهارچوب دیگر ولی هماهنگ باوظایف کمیته حمایت از مصرف کننده تعیین میگردد .

درطرحی که هم‌اکنون برای برقرار کردن یک سیستم دائمی کنترل نرخها دردست مطالعه است، برای کمیته حمایت از مصرف کننده وظایف سنگینی پیش‌بینی شده است. در حقیقت بخش کنترل نرخها به‌این سازمان محول میگردد ، کمیته مذکور باکار- شناس فرانسوی درمذاکره‌است تا باآنچه که در فرانسه موردعمل است، آشنا گردد وبعدازآن چهارچوبی برای وظایف جدید خود انتخاب کند .

درحال حاضر چه بعلت اینکه مقررات جدیدی برای اتاق‌های اصناف دردست تهیه است وچه بعلت‌آنکه اتاق اصناف درمبارزه‌با امر مستولی است. بهمین جهت هرروزخبر انحلال چند اتاق منتشر میگردد واگر وضع بهمین منوال پیش‌رود ، که میرود، تاچندروز باچند هفته دیگر کلیه اتاقهای اصناف شهرستان ها منحل خواهند شد .

شایعه تشکیل وزارتخانه‌های جدید

بازار داغ شایعات پیرامون کنار رفتن گروهی از وزیران و آمدن وزراء جدید ، مثل همیشه با شایعه پردازی در باره تشکیل وزارتخانه های جدید همراه شده است. همزمان ، ادغام چند وزارتخانه کنونی نیز در شمار داغترین سوژه های مورد پسند شایعه پردازان جای گرفته است .

شایعه پردازان که دربن باره نیز بیش از هرچیز به دوستان ویاران خود نگاه دارند ، معتقدند که در ترکیب کابینه آینده،دست کم بادو وزارتخانه جدید روبرو خواهیم شد و از سوی دیگر، دو وزارتخانه کنونی نیز ادغام خواهند شد . همین شایعه پردازان پیش بینی میکنند :

یکی از وزارتخانه های جدید در قلمرو امور « جوانان و ورزش» به فعالیت خواهد پرداخت ،و وزارتخانه جدید دیگر با وسایل ارتباط جمعی سروکار خواهد داشت .

تشکیل وزارتخانه های جدید ، در چنین روزهایی ،همواره از داغترین نکات مورد گفت و گوی شایعه پردازان بوده است بدون آن که اساسی برای این شایعه ها وجود داشته باشد مگر احساس نیاز به تاسیس وزارتخانه های جدید در میان کارشناسان.

کنفرانس امریکاشناسان

با شرکت ۱٦ کشور درشیراز شروع بکار میکند

کنفرانس آمریکا شناسان‌کشور های خاورمیانه ، شمال آفریقاو شبه قاره هند از روز دوشنبه۲۲ شهریور ماه جاری در دانشگاه پهلوی شیراز بمدت چهار روز برگزار خواهد شد.

فرهاد نیکوخواه دبیر کل کمیته ایرانی دویستمین سالگرد انقلاب آمریکا ضمن اعلام این خبر اظهار داشت: این کنفرانس یکی از پنج کشور کنفرانس منطقه‌ای آمریکا شناسان جهان است که در پنج‌کشور برگزار میشود.

نیکوخواه اضافه کرد : در کنفرانس آمریکاشناسان‌کشور های شمال آفریقا، خاورمیانه و شبه قاره هندکه‌درشیرازبرگزار میشود علاوه بر ایران محققان‌و استادان ۱۵ کشور دیگرشرکت خواهند کرد و هند به تنهائی چهارده تن از آمریکا شناسان خود را به کنفرانس خواهد فرستاد.

علاوه بر محققان و صاحب نظران در فرهنك وتمدن‌آمریکا، جمعی از روسای دانشگاهها و دپارتمانهای زبان‌وادبیات‌انگلیسی دانشگاهها و موسسات آموزش عالی کشور های منطقه نیز در کنفرانس شرکت خواهند کرد . ایالات متحده آمریکا یك گروه چهارده نفری مرکب از استادان دانشگاههای معروف آن کشور را که از شخصیت های‌برجسته علمی آمریکا محسوب میشوند ، به‌کنفرانس می‌فرستد و آقای ریچارد سن‌معاون وزارت خارجه آمریکا در امور فرهنگی نیز در کنفرانس حضور خواهد داشت. دبیر کل کمیته ایرانی دویستمین سالگرد انقلاب آمریکا اضافه کرد:

براساس تصمیم‌کمیته ایرانی دویستمین سالگرد انقلاب‌آمریکا که ریاست‌عالیه‌آنرا علیاحضرت شهبانو بعهده دارند ، آقای دکتر جهانشاه صالح درمراسم گشایش کنفرانس پیام کمیته ایرانی را قرائت خواهد کرد . سپس کنفرانس با سخنرانی آقای ریچارد موریس استاد و محقق معروف آمریکائی آغاز میشود.

نخستین روز کنفرانس به‌بررسی انقلاب آمریکا بعنوان یك‌واقعه تاریخی اختصاص دارد . در روز دوم کنفرانس به بررسی تاثیر انقلاب آمریکا در کشور های دیگر میپردازد ، روز سوم تاثیر کشور های خاورمیانه ، شمال آفریقا وشبه قاره هند در زمینه های مختلف سیاسی ، اقتصادی و فرهنگی موردبررسی کنفرانس قرار میگیرنودرآخرین روز کنفرانس‌دربارهروش‌آموزش در منطقه خاورمیانه و شمال آفریقا و مسائل فرهنگی و اجتماعی منطقه به بحث وتبادل نظر می‌پردازد. کشور های شرکت کننده‌درکنفرانس‌عبارتند از: ایران، آمریکا،افغانستان ، الجزایر، اردن هاشمی،بنگلادش، پاکستان، ترکیه، تونس، لندن، عربستان سعودی ، سودان ، سری‌لانکا، مراکش، هند ونپال.

کنفرانس آمریکا شناسان بر مباحث فرهنگی وتاریخی نظیر تاثیر مذاهب شرق برجامعه آمریکا، تاثیر ادبیات آمریکا بر کشور های شمال آفریقاو خاورمیانه و شبه قاره هند وتاثیر هنرو ادبیات این کشور ها بر آمریکا تاکید خواهد داشت.

شاهنشاه ایران چهره خاورمیانه را عوض کرده‌اند

وزیر کشور عراق درملاقات و مذاکره با محمد علی‌سمیعی استاندار کرمانشاهان که به دعوت رسمی دولت عراق از این کشوردیدن‌می‌کندشخصیت جهانی شاهنشاه آریامهر را ستودو گفت: تجدید مناسبات دوستانه ایران و عراق مرهون درایت شاهنشاه‌آریامهراست.

وی ضمن تشکر از مساعی معظم‌له در اینمورد گفت: این امر موجب‌تغییرچهره‌خاورمیانه و استحکام مبانی صلح در منطقه شده است .

وزیر کشور عراق در این ملاقات پیشرفتهای ایران را طی سالهای اخیر ستود .

استاندار کرمانشاهان در راس یك هیات ایرانی از کشور عراق دیدن می کند .

در بازدید هیات از نجف و کاظمین مردم و ایرانیان مقیم این شهر هااز میهمانان‌ایرانی به گرمی استقبال کردند .

۲ میلیون ماهی در مرداب بندر پهلوی مردند

با مرگ بیش از دو میلیون ماهی در رودخانه ها ومرداب بندر پهلوی از طرف مسئولان مربوط در بندرپهلوی و شهر های دیگر گیلان ، بمردم توصیه شد تا چند روز دیگر ازخوردن ماهی خودداری کنند هم اکنون نیزاز فروش ماهی بصورت‌آزاد جلوگیری‌میشود.

ماهی‌هادر مدت ۲٤ ساعت گذشته تلف شده‌اند واکنون لاشه های آنان در کنار رودخانه رویهم انباشته و یا مانند برگ درختان پاییزی روی آب را پوشانده است .

سروان شادلو رئیس حفاظت محیط زیست بندر پهلوی در یک گفت وگوی اختصاصی به خبرنگار اطلاعات در این شهر گفت : مرگ و میر ماهی بعلت باز شدن مواد سمی بعضی از کارخانه های رشت به رودخانه های«پیربازار»و «زرجوب» بوده است .

یکی از کارخانه های صنعتی‌در رشت مواد زاید کارخانه را که چهار نوع ماده سمی است ،به فاضلاب میریزد و مسئولان کارخانه هر چند یک بار در فاضلاب را بطرف رودخانه «پیر بازار» باز میکنند و آب آلوده بمواد سمی کارخانه ، از این طریق به رودخانه پیربازار می ریزد و پس از پیوستن به رود «سوسرروگا» به مرداب بندر پهلوی سرازیر میشود . تعداد ماهی‌های تلف شده ،بیش ازدو میلیون است.

سروان شادلو ، افزود : چند روز پیش چهار گوسفند و یکبز چند لحظه پس از استفاده ازآب این رودخانه ها و مرداب بندر پهلوی تلف شدند ، همچنین‌یک ماه قبل ، ۷ گاو پس از استفاده از آب سمی رودخانه «سوسر- روگا» تلف شدند.

پرونده ای در این زمینه در اداره حفاظت محیط‌زیست علیه کسانیکه با ریختن مواد زاید و آلوده به سم کارخانه ها در آب رودخانه ها موجب مرگ ومیر احشام و ماهیها شده اند،تنظیم شده و بمقامهای‌دادگستری‌تسلیم شده است .

دکتر سید حسین عمادی رئیس سازمان تحقیقاتی شیلات‌ایران امروز به خبرنگار ما در بندر پهلوی‌گفت:ازفاضلاب‌کارخانه‌ای که در ٤۲ کیلومتری بندرپهلوی قرارگرفته‌است آزمایش لازم‌بعمل آمد و معلوم شد که مواد سمی موجود در فاضلاب کارخانه و سرازیرشدن‌آن برودخانه‌موجب مرگ و میر بیش از ۲ میلیون ماهی شده است .

قرار بود حدود یک میلیون ماهی علفخوار امروز به مرداب بندرپهلوی ریخته شود که بعلت سمی بودن آب رودخانه این کار رامتوقف کردیم .

محاکمه ایوب جبار زاده آغاز شد

محاکمه مجدد ایوب جبارزاده جواهرفروش پیر تهرانی- که متهم‌است در بیست و ششم تیر ماه سال ۵۱ مردی‌بنام مهدی محضری را کشته است در دادگاه عالی شعبه یکم‌جنائی مرکزشروع شد.

ماجرای این قتل از عشق جبارزاده بهزنی‌بنام مهدیه‌جهرمی آغاز میشود. جبارزاده متهم‌است بدنبال یک ماجرای عشقی که سرانجام منجر به شکست در عشقش شسبت به این زن شده شوهرشرعی او مهدی محضری را بقتل رسانده است .

دختر فریبا خاتمی خودکشی کرد

دختر نوجوان فریبا خاتمی، ستارسینمای‌فارسی ، خودکشی کرد .

ساعت ۹ و ٤۵ دقیقه دیشب، از کلینیک تهران به کلانتری ۳ اطلاع‌داده شد که دختر جوانی در اثر مسمومیت شدید جان سپرده است .

ماموران ، با اطلاع ازجریان رسیدگی به حادثه را آغازکردند ومعلوم شد دختر جوان «نیلوفر خدایار» نام دارد و باخوردن مقداری قرص خود را کشته است .

فریبا خاتمی ، مادر نیلوفر ۱٤ ساله ، که شیون کنان وبر سرزنان از این حادثه حرف میزد ، گفت ، من از غیبت‌دخترم نگران شدم و در آخرین‌ساعات شب ، به اتاق او رفتم وبناگهان باپیکر نیمه جان او روبروشدم.

فریبا و همسایگانش ، پیکر نیمه جان نیلوفر را به تهران کلینیك منتقل کردند ، ولی معالجات موثر واقع نشد ودختر نوجوان درگذشت .

هنوز علت خودکشی نیلوفر روشن نیست‌وبطوری که‌خبرنگار ما از شمیران اطلاع میدهد ، جسد نیلوفر برای تعیین علت مرگ به پزشکی قانونی منتقل شد .

فریبا خاتمی ، چند سال‌پیش از شوهر خود - پدر نیلوفر - طلاق گرفته بود . چندی پیش، پدرنیلوفربراثر بیماری درگذشت و از آن پس ، فریبا خاتمی ، دخترنوجوانش‌رانزد خودآورد. ولی هنوز مدت زیادی از مرگ پدر نگذشته بود ، که دختر نوجوان نیز به زندگی خودخاتمه داد .

فریباخاتمی، پس از مرگ‌دختر نوجوانش ، به حال اغماء افتاده

خبرنگاران ما ، صبح امروز موفق نشدند با فریبا خاتمی تماس بگیرند ولی گفته میشود وی ، پس از آن که گزارش مرگ دخترش را به کلانتری داده ، به حال اغماء افتاده است و اکنون ، در خانه یکی از بستگانش بسرمی‌برد .

پدرفداکار، پس‌از نجات دوفرزندش جان‌سپرد

پدر جوانی که جان دو فرزند خردسالش رادر میان امواج‌دریا، درخطر میدید، خودرا سراسیمه به آب زدوپس از آن که باتلاش بسیار، فرزندانش‌را از مرگ‌نجات داد، خود طعمه امواج شد و بطور غم انگیزی جان سپرد .

خبرنگار ما در رشت می‌نویسد: این پدر فداکار ، «اسمعیل پیشرو جلالی» ، ۲٦ ساله، ساکن آبادان بود. وی،هفته پیش برای دیدار اقوام خود، همراه دو فرزندش به « آستانه اشرفیه» گیلان آمده بود که دچار این حادثه شد.

کسانی که شاهد این حادثه دردناک بودند ، به خبرنگار ما گفتند:دوفرزند خردسال اسمعیل، سوار یک لاستیک اتومبیل شده بودندوباآن ،روی آبهای نزدیک ساحل گردش و تفریح میکردند.

شهود حادثه افزودند : دراین هنگام ، موج بزرگی دو کودک را از ساحل دور کرد و ناگهان، براثر تلاطم آب، لاستیک واژگون شد، هردوطفل به آب افتادند و امواج دریا هر کدام را به سویی برد .

اسمعیل،که متوجه این واقعه شده بود ، سراسیمه خودرا به آب انداخت و پس‌ازتلاش‌بسیار توانست یکی‌از فرزندانش را از آب بگیرد و به ساحل برساند. وی آنگاه باردیگر خودرا به آب زد و به جست و جوی فرزند دیگرش پرداخت.

خبرنگارماز قول شهودحادثه می‌افزاید : دراین هنگام چندتن از صیادان شرکت شیلات به‌کمک پدر فداکار شتافتند واسمعیل توانست باکمک آنها، دومین فرزندش را نیز تانزدیکی ساحل برساند .اما چون دراین لحظه دیگر برای او رمقی باقی نمانده بود، طفلش را بطرف ساحل انداخت و خود، خسته و نفس زنان از پاافتاد ودراین لحظه، چند موج بی‌دربی ، خود اورا بکام کشیدند.

صیادان نیز، فقط موفق شدند فرزند اسمعیل راازچنگ امواج برهانند ، اما پیکر اسماعیل،در میان امواج گل آلود ساحل از نظر ناپدید شد و سر انجام ۵ ساعت بعد ، جنازه این پدرفداکار همراه امواج به ساحل آمد واز آب گرفته شد .

رئیس مدرسه «آریو» برکنارشد

سخنگوی وزارت آموزش و پرورش امروز اعلام کرد آقای بهروزیاوری رئیس مدرسه آریو بعلت تخلف از دستورات دولت ودریافت وجوه اضافی از دانش آموزان بابت سرویس و خدمات جنبی از کاربرکنار و پرونده‌وی بدادگاه اداری ارسال گردید .

وزارت آموزش و پرورش دستور داده است دقیقا توجه و نظارت شود هر گونه تخلفی که در اینگونه موارد از واحد های آموزشی مشاهده شود بلافاصله مسئولان آنها برکنار و پرونده آنها بدادگاه اداری فرستاده شود .

برندگان مسابقات قرائت قرآن تعیین شدند

عصر دیروز مسابقات قرائت قرآن پایان یافت و هیئت‌داوران آقای هادی محمدی فروزان رابه عنوان نفر اول و سید محسن خدام حسینی را نفر دوم اعلام کردند .

این دونفربه‌کشور مالزی‌اعزام میشوند تادر مسابقه جهانی‌قرائت قرآن که در ماه جاری درشهر کوالالامپور برگزار می شود شرکت کنند.

کنگره جغرافیدانان افتتاح شد

صبح امروز سومین کنگره جغرافیدانان ایران با حضور آقای هویدا نخست‌وزیر در دانشگاه ملی با شرکت متخصصان ایرانی و خارجی‌و دانشجویان‌فوق‌لیسانس این رشته تشکیل گردید .

در جلسه افتتاح ابتدا آقای نخست‌وزیر کنگره‌رابنام‌شاهنشاه افتتاح کرد و گفت :

جغرافیا یکی از جالب‌ترین ، شیرین‌ترین و انسانی ترین‌رشته های دانش است . بیك‌معنا جغرافیا شاید یکی از نخستین جلوه های کنجکاوی‌انسان‌باشد- کنجکاوی که زاینده همه‌دانش هاست . باز هم بیك‌معنا همه انسانها در قلمرو دانش‌جغرافیائی جای دارند زیرا همه انسانها خواستارشناخت‌زادگاه‌وپرورشگاه خود و خانه بزرك خانواده انسانی یعنی کره زمین‌هستند.

پیدایش جغرافیا سرآغاز برقراری دوستی انسان و طبیعت است زیرا آشنائی سرچشمه هر دوستی است . تا زمانیکه انسان طبیعت را نمی شناخت و از آن بیمناك بود نمیتوانست به طبیعت احترام بگذارد و با آن درارتباط توام باتفاهم باشد .

شناخت این‌واقعیات ومعرفی‌آن‌به جوانان و نو جوانان کشور نه تنها از نظر آموزشی واجتماعی اهمیت دارد بلکه برای راهنمائی برنامه ریزان ما و طراحان سیاستهای اقتصادی صنعتی وفنی کشور جزوضرورتهای عمده‌بشمار میرود. همانطورکه‌شناخت‌واقعیات تازه تاریخی ایران که نتیجه فرماندهی دور اندیشانه و قاطع شاهنشاه و کار و کوشش ملت ماست ضرورت دارد ، آگاهی از واقعیات جغرافیائی امروزو فردای کشور نیز یك الزام ملی است.

آنگاه پرفسور صفویان رئیس دانشگاه ملی ایران‌و سپس‌دکتر گنجی رئیس انجمن جغرافیدانان ایران و دکتر خرمی دبیرکنگره وپرفسور درش استاد و رئیس موسسه جغرافیا درپاریس مطالبی بیان داشتند .

در تنفس جلسه آقای هویدا از نمایشگاهی که بدین منظور ترتیب یافته بود بازدید کرد و دانشجویان دانشگاه ملی ایران در مورد کمك هزینه‌تحصیلی و مسکن در تابستان خواسته‌هائی داشتند و نخست‌وزیر وعده‌کرد علاوه براینکه‌کمك هزینه‌مسکن در کنفرانس انقلاب آموزشی رامسر ۱۲ ماهه‌شد راجع‌به‌سایر مسائل روزپنجشنبه تصمیم‌گرفته میشود.

خبرهای کوتاه

تلگرام تبریك شاهنشاه

از جانب اعلیحضرت همایون شاهنشاه آریامهر بمناسبت سالگرد جشن استقلال برزیل پیام شادباشی به حضرت ژنرال‌ارنستوگیزل به برزیلیا مخابره شد .

شاهنشاه در این پیام سلامت و سعادت شخصی حضرت رئیس جمهوری و رفاه ملت برزیل را آرزو فرمودند .

والاحضرت ولیعهد و والاحضرت‌ها در وین

والاحضرت همایون رضا پهلوی ولیعهد ایران به اتفاق والاحضرت شاهپور علیرضا ، والاحضرت شاهدخت فرحناز ، والاحضرت شاهدخت لیلی پهلوی و سرکار علیه خانم فریده دیبا برای دیداری از اطریش وارد وین شدند .

والاحضرت ولیعهدوهمراهان در این دیدار از نقاط تاریخی و مناظر دیدنی اطریش بازدید خواهند کرد و قبل از ترك این کشور ازشهر سالزبورك دیدن مینمایند.

اعزام به «جولان»

رضائیه - ساعت ۷و ۳۰ دقیقه صبح امروز یک گردان از لشکر رضائیه برای نظارت برآتش‌بس ، با هواپیما عازم جولان شد .

بموجب گزارش خبرنگار مادر رضائیه مردم این شهر در مسیر سربازان اعزامی‌اجتماع کرده و بشدت برای آنان ابراز احساسات می‌کردند.

گردان اعزامی ایران ازطرف تیمسار سرلشکر صانعی‌فرمانده لشکر رضائیه در فرودگاه بدرقه شد .

چند روز پیش نیز تیم پیشرو و ستون ترابری نیرو های اعزامی ازرضائیه بطرف «جولان» حرکت کرد .

کلاس کارآموزی معلمان

کلاسهای کارآموزی‌معلمان ورزش مدارس راهنمائی تحصیلی و خانم معلمهای جدید الاستخدام در رامسر آغاز بکار کرد .

این کلاسها تا پایان شهریور ماه ادامه خواهد داشت .

بازگشت استادان‌مصری

استادان مصری‌کهبه دعوت وزارت فرهنگو هنر به ایران آمده بود پس از آشنائی با تحولات فرهنگی ایران و ملاقات‌هائی با نویسندگان شاعران و پژوهشگران ایرانی به کشور خود مراجعت‌کردند. این استادان در دانشگاههای مصر به تدریس زبان و ادبیات فارسی اشتغال دارند.

تغییر ساعات کار

بمناسبت تغییر فصل،ساعات کار مجموعه شهیاد آریامهراز دیروز قبل از ظهر ها ازساعت ۹ تا ۱۲ و بعد از ظهرها از ۱٤٫۳۰ تا ۱۷٫۳۰ برای تمام روز های‌هفته‌تعیین شده‌است.

پیش بینی هوا

هوای سواحل دریای مازندران نیمه‌ابری‌درآسمان گیلان تمام ابری همراه با بارندگی‌های پراکنده-هوای استان های آذربایجان غربی کشور صاف تا کمی و نواحی ابری هوای سواحل دریای عمان و خلیج فارس صاف تا کمی ابری هوای خوزستان - فارس - کرمان صاف تا کمی ابری هوای تهران و سایر نقاط صاف پیش‌بینی می شود گرمترین روز راآغا - جاری با حداکثر ٤٦ و خنک ترین شب را کرمان باحداقل ٤ درجه بالای صفر داشته حداکثر تهران ۳۵ حداقل‌آن ۲۲ درجه بوده است .

تلگرام همدردی شاهنشاه

حضرت فخری کوروتورک رئیس جمهوری‌ترکیه- آنکارا

باکمال تاسف از خبر وقوع زلزله درمشرق ترکیه که‌موجب تلفات جانی‌سنگین وبی‌خانمان شدن عده کثیری درآن منطقه شده است اطلاع یافتم.دراین موقعیت‌تاثر انگیز مایلم‌مراتب همدردی عمیق و تسلیت های صمیمانه خودرا به‌آن حضرت وبخانواده های قربانیان این فاجعه ابراز دارم و به آن حضرت اطمینان دهم که‌ملت من درغم واندوه برادران ترك خود از صمیم قلب شریك هستند .

محمدرضا پهلوی

اعلام آمادگی برای کمك

حسب الامر شاهنشاه آریامهر بلافاصله پس از وصول خبروقوع‌زلزله درترکیه کمیته امداد شیرو و خورشید سرخ ایران‌جلسه فوق‌العاده‌ای تشکیل داد و ضمن ارسال‌پیام تسلیت به هلال احمر ترکیه آمادگی خود را برای ارسال کمك های لازم اعلام نمود و مقرر گشت نخستین قسمت‌از کمکهای امداد شیروخورشید سرخ ایران‌بفوریت‌هرچه تمامتر با هواپیماهای نیروی هوائی شاهنشاهی به ترکیه ارسال شود .

نصب صندوق در کلیه ادارات

براساس طرحی که برای مشکلات اداری‌تهیه‌شده است، برای پیدا کردن راه حل در جهت از بین بردن مشکلات موجود در ادارات از کارمندان و مردم نظر خواهی میشود .

برای اجرای این منظور در کلیه ادارات صندوق های نصب میشود تا کارمندان و مردم بتوانند نظریات ، انتقادات و پیشنهادات خود را در آنها بیندازند .

محتویات این صندوقها در فواصل زمان معینی توسط هیاتهای ویژه‌ای که برای رفع مشکلات اداری دروزارت- خانه‌ها و سازمان های‌دولتی تشکیل می‌شود مورد بررسی و تجزیه‌وتحلیل قرار میگیرد .

بحث دبیران با مولفان

جلسات بحث ۳۰۰ دبیر علوم با مولفان کتابهای درسی از امروز دردبیرستان دولتی البرز آغاز شد . این بحث بیش از یک هفته طول میکشد .

وظائف جدید پزشکان بهداری آموزشگاهها

۳۰۰ پزشک بهداری آموزشگاه ها برای آشنا شدن باوظائف جدید درتهران اجتماع کرده‌اند . پزشکان بهداری آموزشگاه ها طبق آئین‌نامه های بهداشتی مدارس وظایف مهمی از لحاظ معاینه بهداشتی دانش آموزان و تشخیص بیماریها دارند و معلمان و معاونان مدارس مکلفند با آنها همکاری کنند

انتصابات

انتصابات در دانشگاه تهران

این انتصابات‌امروزاز طرف آقای دکتر نهاوندی دردانشگاه تهران صورت گرفت : دکتر منصورنیکخواه بهرامی‌دانشیار تمام وقت دانشکده فنی باحفظ وظایف آموزشی به سمت مدیر کل دفتر مطالعات آموزشی ، دکتر حسین قاسمی دانشیارتمام وقت دانشکده بهداشت بسمت معاون دانشکده بهداشت و انستیتو تحقیقات بهداشتی.

★★★

آقای احمد ناصر مستوفی، کارشناس مدیریت و علوم اداری بسمت مشاور وزیر بازرگانی منصوب شد آخرین سمت وی مدیریت کل دفتر تشکیلات و بودجه سازمان جنگلها و مراتع کشور بوده است .

مقام شوروی :ما خاورمیانه را به‌آمریکائیها واگذار نمی کنیم

اخبار خارجی

بیروت - خبرگزاری فرانسه - یک شخصیت بلندپایه شوروی به روزنامه «السفیر» چاپ‌بیروت گفت، شوروی خاورمیانه رابه امریکائیها واگذار نخواهد کرد. شخصیت شوروی ضمن اشاره باوضاع خاورمیانه پس‌ازامضای قرارداد جدید جداسازی نیروها درصحرای سینا افزود .ما با استفاده ازهمه وسائل و امکانات کوشش خواهیم کرد تلاش های امریکا را در منطقه عقیم‌کنیم و برای رسیدن باین هدف با همه نیرو های منطقه همکاری‌خواهم کرد .

شخصیت عالیمقام شوروی همچنین گفته است : خاورمیانه برای شوروی تنها یک مسئله بین‌المللی نیست بلکه مسئله‌ای است‌که باوضاع‌داخلی کشورمان بستگی پیدا می‌کند واین مسئله را نمیتوانم پنهان کنم که بعلت تحولات اخیر خاورمیانه ما در داخل کشور بامسائلی روبرو شده‌ایم .مردم شوروی از خود می‌پرسند برای چه پس‌از اینهمه تلاش‌درخاورمیانه چنین نتایجی بدست آورده‌ایم.»

تظاهر کنندگان فلسطینی عکس های سادات را پاره کردند

بیروت - خبر گزاری‌فرانسه روزنامه «الندا» ارگان حزب کمونیست لبنان نوشت که‌دیروز تظاهر کنندگان فلسطینی وارد سفارت مصر در دمشق شده و عکس های پرزیدنت سادات را پاره کرده‌اند.

الندا تصریح میکند هزاران‌نفر از فلسطینیها،سوری‌ها و اردنیها در تظاهرات‌دیروز شرکت کرده بودند و تعداد فلسطینیهائیکه به سفارت مصرحمله‌بردند درحدود هفتاد نفربودند. روزنامه‌«الکفاح العربی» یکی دیگر از نشریات لبنانی نوشته است که در پی تظاهرات دیروز دفتر روابط سوریه و مصر در دمشق از مقامات سوری خواسته است‌که تعداد نگهبانان مامور حفاظت‌از این ساختمان را افزایش دهد.

* نظر دانشگاهیان و صاحبنظران درباره کنفرانس آموزشی رامسر

اختیارات کمیته‌ها باید براستی روشن شود

دانشگاهها از بوروکراسی رنج می‌کشد

ضوابط پرداخت کمک‌هزینه دانشجویی باید دقیقاً روشن شود

شیوه گزینش هیئتهای علمی باید تصریح گردد

کمبودهای قطعنامه پیشنهادی

اشاره

بحث وبررسی دانشگاهیان و صاحبنظران مسائل آموزشی در باره کم‌وکیف قطعنامه پیشنهادی هشتمین کنفرانس ارزیابی انقلاب آموزشی رامسر ، همچنان ادامه دارد .

دیروز، نظریه‌ها و پیشنهادهای روسای دانشگاههای تهران وملی رابهمراه اظهارنظر چند صاحبنظر دیگر در «اطلاعات» ملاحظه کردید. در شماره امروز نیز، گزارش دیگری بنظر خوانندگان گرامی میرسد که‌حاوی نظرها و پیشنهاد های چندتن دیگراز صاحبنظران مسائل آموزشی است.

روزنامه اطلاعات این بحث راهمچنان باز میگذارد وتا آخرین ساعات روز سه‌شنبه این‌هفته،آماده دریافت نظریه‌ها وپیشنهاد های دانشگاهیان وهمه کسانی است که‌به نحوی در باره کم‌وکیف‌قطعنامه‌پیشنهادی کنفرانس رامسر ، صاحب‌نظر و پیشنهاد هستند با این‌امید که‌مجموع نظرها وپیشنهاد های ارائه شده ، درتدوین وتهیه قطعنامه نهائی موثر افتد.

رضا صدقیانی : ممکن است انشاء قطعنامه تغییر کند.

حمید زاهدی : جنبه‌های مثبت قطعنامه زیاد است .

کاظم ودیعی : کنفرانس رامسر، عقده‌گشا بود .

محمد ستاری : کارهای اداری‌را ادواری کنید.

محی‌الدین‌نبوی : موانع‌مشارکت دانشگاهیان را درنظر بگیرید.

وزیر تعاون: پیش‌بینی ، برای ۲۵ سال آینده

رضا صدقیانی وزیر تعاون وامور روستاها و عضو کمیته شماره ٤(کمیته سوادآموزی روستائیان) درباره قطعنامه‌پیشنهادی کنفرانس‌رامسر به گزارشگر ما گفت :

در کمیته شماره ٤ ، نظری بدور نمای کشاورزی ایران و روستاهای ایران در ۲۵ سال آینده انداختیم و باتوجه به‌اوامر شاهنشاه واحتیاجات اقتصادی مملکت و تغییراتی که درمرز تفکر روستائیان و نیازمندیهای آنها بوجود آمده و خواهد آمد، باین نتیجه رسیدیم که اولا تامین‌احتیاجات حدود ۵۰ میلیون جمعیت ایران (در ۲۵ سال‌آینده) ، نیاز به ده میلیون هکتار زمین زراعتی خواهد داشت‌و ثانیا الزاما ۶۷هزار روستای کنونی باید درآینده به ۲۵ هزار مزرعه ومحل سکونت که از ۳ هزار مرکز خدمات بهره‌گیری میکنند تبدیل شوند .

کمیته شماره ٤ ، سپس نیازجامعه آنروز را به حرف مختلف ((اعم از کشاورزی وفنی) مورد بررسی‌قرارداد وتاکید کرد که اگر مثلا نسل در سن ۱۰ سالگی کنونی و کمتر را برای اقتصاد آنروز آماده نکنیم ، برنامه هایی که برای توسعه تکنولوژی‌پیش بینی کرده‌ایم ، به نتیجه نخواهد رسید، براساس‌این‌فکر،کمیته پیشنهاد کرد که در سطوح مختلف جامعه روستایی ، برای‌آموزش (نه‌تنهاسواد به‌معنی خاص کلمه ، بلکه سوادآموزی به‌معنی عام کلمه که عبارتست از سواد خواندن و نوشتن ، بهره‌گیری از تکنولوژی جدید، تعلیم در رشته‌های مختلف فنی مورد نیاز جامعه‌روستایی (ما) بایدموردتوجه قرارگیرد وبرای این آموزش برنامه‌های خاص ،حجم ونوع برنامه پیشنهاد کردیم . خوشبختانه در قطعنامه پیشنهادی کنفرانس ، اجرای تمام این موارد بدستگاه‌های اجرایی و از جمله‌وزارت تعاون وامور روستاها توصیه شده استو چون حجم پیشنهادها زیاد بود، و از طرف دیگر همه آنها بزعم کمیته نگارش قطعنامه مفید وضروری بوده، چارشی نداشتندجز اینکه آنرا بعنوان ضمیمه‌به قطعنامه پیوست‌کنند، ولی در عین حال اجرای تمام موارد پیشنهادی را تاکید شده است .

وزیر تعاون وامور روستاها افزود:

دربرنامه پیشنهادی‌کمیته شماره ٤ برای وزارت تعاون وامور روستاها وظائف و مسئولیت‌های جدید معین شده است و من اعتقاد دارم که با توجه به‌اوامر شاهنشاه و کوششی که دولت برای اجرای قطعنامه دارد، وهمچنین باتوجه به‌اوامری که شاهنشاه در آخرین جلسه صادر فرمودند ـ مبنی براینکه مسئولان‌باید کارها را در حد امکان پیشنهاد کنند و آنرا با دقت و سرعت انجام بدهند . پیشنهادهای کمیته شماره ٤ ووظایفی که بعهده وزارت تعاون وامورروستا ها واگذار شده است قابل اجرا خواهد بود . یقین دارم که پی‌گیری این کمیته در طول سال از کارهای انجام شده نشان خواهد داد که‌این امیدواری صحیح بوده است .

صدقیانی ادامه داد : در هرحال بنظر من قطعنامه بطور کلی ، هم از نظر طرز تنظیم وهم از نظر مفاد ، خوب تهیه شده و شاید بحث در کلمات ، قسمتی از انشاء آنرا تغییر دهد، بدون آنکه در مفهوم تغییر زیادی حاصل شود.

کنفرانس عقده‌گشا

دکتر کاظم ودیعی معاون آموزشی وزارت آموزش و پرورش که‌درکنفرانس ارزشیابی انقلاب آموزشی رامسرشرکت داشته است گفت :

کنفرانس امسال رامسر رامی‌توان یک کنفرانس عقده‌گشا نامید و این‌در فضای سیاسی واجتماعی‌خاصی که حزب رستاخیز ملت ایران فراهم آورده، قابل پیش‌بینی بود . بنظر من بعداز انتخابات و تشکیل جناحها ومبارزه با گرانفروشی برگزاری این کنفرانس ، درچنین محیط خاصی تجربه بزرگ دیگر حزب رستاخیز ملت ایران بود. بعدازاین‌هم باید انتظار چنین فضاهائی را داشت ـ روحیه رستاخیزی‌داشتن ، یعنی حل شدن درکل ، یعنی رفتن به کوره رستاخیز واز مجموعه آدمها ، آلیاژی برای وحدت ملی بیشتر فراهم کردن .

کنفرانس آموزشی رامسر بنظر من در مجموع ، موفقیت آمیز بود . تکمیل و تصویب قطعنامه مشکلی نیست. این ، ازجنبه فنی امور است که بهترین نحو میتوان آنرا انجام داد ، آنچه مهم است آن قسمت از محتویات قطعنامه است که‌میتواند ستونهای ایدئولوژیک آموزشی ماشود که از آنجمله است‌حرمت‌محیط وواحد های آموزش ، اصل سنیت معلم برای شاگرد واصل حرمت معلم و استاد ، اصل گفت‌وشنود بمعنی‌واقعی کلمه اصل گسترش آموزش سیاسی در جامعه دانش‌آموزان و دانشجویان و بالاخره اصل اولویت آموزش و پرورش درتخصیص اعتبارات مالی .

این اصول طبعا فروعی راهم بدنبال دارد که اگرتبدیل به ستونهای اعتقادی شود کارآموزش ، ثمربخش‌تر ومفید تر خواهد بود .

دکتر ودیعی افزود : باتجربه‌ای که امسال بدست آوردیم ،کنفرانس‌بعدی حتما سریع‌تر و صمیمی‌تربرگزارخواهد شد.

زاهدی : سئوالات ، فاش نمیشود

دکتر حمید زاهدی ، رئیس‌سازمان سنجش آموزش کشور درباره کم وکیف قطعنامه پیشنهادی به گزارشگراطلاعات گفت :

قطعنامه پیشنهادی کنفرانس امسال، خیلی کامل است و باتوجه به اوامر شاهنشاه که در روز افتتاح کنفرانس فرمودند باید راه حل های عملی‌برای مسائل مبتلا به اندیشید ، بنظر من مفاد این قطعنامه ، جنبه های مثبت زیادی دارد بخصوص انکه در بسیاری موارد ، حتی از نظر زمانی و ازجهت مسئولیت های سازمانی ، تکلیف روشن شده است .

درزمینه‌گزینش‌دانشجو ارائه طریق شده است که اصولا نظام گزینش دانشجو مانند سال گذشته از دوقسمت تشکیل شود ، یک قسمت از وظائف خاص سنجش آموزش کشور باشد و قسمت دیگر مانند سال جاری ، جز مسئولیت های دانشگاهها ، اما بمنظور پرهیز از دشواریهائی که در امرگزینش دانشجو پدید آمد ، هماهنگی ضوابط دانشگاهها در امر گزینش دانشجو و همچنین امر مربوط به انتخاب نهایی دانشجو ، به سازمان سنجش آموزش کشور واگذار شده است .

باین ترتیب ، با آنکه اصول‌آزمایش وگزینش دانشجوبا روش سال جاری هماهنگی دارد ، به توصیه قطعنامه پیشنهادی ، دشواریها و ناهماهنگی‌های آن و گرفتاریهای حاصل از عدم تمرکز گزینش ، ازبین میرود .

زاهدی ادامه داد : درسال جاری درقطعنامه توصیه شده است‌که‌آزمون‌ها، حتی پس از اجراهم افشا نشود . این امر یک ضرورت کامل است زیرا هرآزمون ، نتیجه سرمایه گذاری مادی ومعنوی بسیار گرانبهائی است‌واگرقرار باشد که پس از اجرا افشاء شود ، امکان تحقیق و بررسی درزمینه قدرت آزمون ، از بین میرود ودر واقع اگر سئوالات انشاء شود، سرمایه‌گذاری باارزشی از بین میرود ولی نتیجه مطلوبی بدست نمی دهد .

دکتر زاهدی‌اضافه کرد : البته یکی دو مطلب نسبتا مهم‌درقطعنامه ذکر نشده است ولی روبه‌مرفته ، قطعنامه کامل ، دقیق و قابل‌اعمال و اجرا است .

آفت‌های مشارکت

دکتر محی‌الدین نبوی استاد علوم سیاسی دانشگاه تهران و عضو کمیته شماره یک (وحدت ملی) در هشتمین کنفرانس ارزیابی انقلاب آموزشی رامسر ، معتقد است قطعنامه پیشنهادی اگرچه درباره مشارکت دانشجویان و دانشگاهیان در مسائل مملکتی تاکید کرده ولی از موانع و آفت های‌مشارکت سخن بمیان نیاورده است .

دکتر نبوی دراین باره گفت :

در کمیته شماره یک برای ایجاد مشارکت موثر وفعال دانشگاهیان در مسائل‌مملکتی بحث مفصلی بمیان آمد وهدف کمیته موضوع اصلی مباحث‌آن، آشنا کردن جوانان و استادان باصول ومفاهیم رستاخیزملت ایران ودرنتیجه ایجاد مشارکت موثر وفعال آنها در امور مملکتی بود. یکی از راههای‌موثری که دراین کمیته ارائه شد، شناخت‌علل وتنگناها و عوامل ومسائلی بود که‌احیانا ممکن است درراه این مشارکت فعال وهمه‌جانبه ، مانعی ایجاد کند . دراین کمیته ، باالهام از فرمایشات شاهنشاه آریامهر وعلیاحضرت شهبانو ، راه‌حل هایی برای ازبین بردن این عوامل بازدارنده پیشنهاد شد واین پیشنهاد باتفاق آراء بتصویب کمیته رسید و باوجودی که حائز اهمیت زیادی است، اما قطعنامه پیشنهادی به آن توجهی نکرده است .

از این روجادارد دراجلاس روز پنجشنبه که درتهران انجام میشود ، باین نکته مهم توجه شود.

ضوابط ادامه کار کمیته‌ها

دکتر پرویز آموزگار رئیس‌دوره‌شبانه دانشگاه تهران‌درباره‌قطع‌نامه پیشنهادی گفت :

اصول کلی‌قطعنامه، حاصل‌کارکمیته‌ها است بنابراین امکان دارد مطالبی که از نظر کمیته‌ها مهم بوده در قطعنامه منظور نشده باشد. البته دریک‌قطعنامه مهم ، نمی‌توان همه مسائل دانشگاهی و آموزشی کشور را گنجاند ولی همانطور که گفته شد ممکن است کمیته‌ها مطالب مهمی که بنظر آنها از قلم افتاده یادآوری کنند و این‌مطالب در قطعنامه گنجانده شود .

دکتر آموزگار افزود : با اینحال قطعنامه امسال نسبت به قطعنامه های سال گذشته تفاوت بزرگی دارد زیرا در این قطعنامه مسائلی گنجانده شده که در عرض یکسال قابل اجرا باشد و همچنین طرق اجرا و مسئولان وزمان اجرای آنها بدقت مشخص شده است.

البته ممکن است در چند ماده از قطعنامه ، این مسئله از قلم افتاده باشد که بایدتا روز پنجشنبه،مسئولان اجرایی ، چگونگی اجرا و زمان اجرای این موادرا نیز مشخص کنند . بطورکلی بنظر من نظرهائی که تا روز ۵ شنبه برای اصلاح قطعنامه پیشنهادی داده میشود بیشتر در جهت قاطعیت بخشیدن به موادقطعنامه خواهد بود.

دکتر آموزگار اضافه کرد : بنظرمن نکات مبهمی که در قطعنامه پیشنهادی وجود دارد عبارت است :

۱ـ در زمینه کمک‌هزینه‌های‌دانشجویی و رفاه دانشجویان گفته شدکه برطبق ضوابط صندوق رفاه عمل‌خواهدشد، درحالیکه این ضوابط اجازه نمیدهد که به دانشجویان شبانه ودانشجویان شهرستانی کمک هزینه پرداخت شود. بنابراین باید مشخص شودکه آئین‌نامه مربوط به کمک هزینه‌های چه زمان تغییر خواهد کرد و در چه زمانی این آئین‌نامه بمرحله اجرا درخواهد آمد ؟

۲ـ درباره سیستم ارزشیابی پیشرفت کار دانشگاهها و پی‌گیری و نظارت‌بر اجرای اصول قطعنامه ، همانطور که شاهنشاه آریامهر فرمودند مسئولیت اینکار بر عهده‌دولت،حزب ووزارتخانه های مربوطه گذاشته شده است و این مسئله باید بطور صریح و روشن در قطعنامه آورده شود .

۳ـ درباره ادامه کارکمیته‌ها و دائمی شدن آنها باید مشخص شود که دوام کار این کمیته‌ها بر چه‌اصولی استوار خواهد بود و آئین‌نامه کار ، وترکیب و حدود وظائف و اختیارات این کمیته‌ها باید بدرستی روشن و در قطعنامه آورده‌شود. همچنین چگونگی رسیدگی به مراحل اجرایی مفادقطعنامه از طرف کمیته‌ها باید بطور روشن در قطعنامه مشخص گردد .

کارهای اداری ، ادواری باشد

دکتر محمد ستاری،استاد دانشگاه تهران و نماینده مردم رشت درمجلس شورایملی ، نظر خود را درباره قطعنامه پیشنهادی چنین عنوان کرد :

در قطعنامه بایدنسبت‌به مساله پژوهش با صراحت بیشتری صحبت شود و بخصوص توصیه شود که آنچه انجام میشود ، باید بدرد پیشرفت کار این مملکت بخورد اصولا در قطعنامه‌باید از نظرتامین‌اعتبارات پژوهشی،اولویت به طرحهائی داده شود که تنگناهای موجود مملکتی را از بین ببر . بایددر قطعنامه این مساله گنجانیده شود که کیفیت آموزش و پژوهش مطابق با ویژگیهای مملکتی باشد ، بطوریکه صاحبان حرفه و صنعت بخودی‌خود، بیشترین نیازهایشان را (بهمان ترتیب که در ممالک خارجی دیده میشود) از دانشگاهها بخواهند و چه بهتر که اصولا در دانشگاهها ، دفتری‌که‌مامور رفع نیازمندیهای تحقیقاتی و مطالعاتی صاحبان صنعت و سرمایه‌گذاری درامر کشاورزی میباشد بوجود آید .

دکتر ستاری افزود :

نظر دیگر من این است که اصولا کارهای اداری در دانشگاهها‌ودانشکده ها، ادواری باشد زیرااگر اعضای‌هیات علمی ، مدتها در سمت‌های اداری‌باقی بمانند بتدریج مسائل آموزشی را ازیاد خواهند برد و بعلاوه ، آگاهی‌به فنون مدیریت نیز می‌باید شامل حال‌همه‌گردد و مسلما چنانچه قبول‌مسئولیت اداری بدون پرداخت مزایاباشد حل‌وفصل‌این قضیه آسان‌تر خواهد بود و دیگر نه دریافت مزایا موجب هجوم داوطلبان برای اخذ مقامهای اداری دانشگاهها خواهد شد و نه در این میان‌دیگران نیز که قادر به انجام وظایف اداری بوده ولی از غافله بدور مانده‌اند ، تبعیض و نابرابری‌را احساس خواهند کرد .

از سوی دیگر باید توجه داشت که حرمت به استاد از ویژگی‌هایی است که بارها شاهنشاه‌آریامهر وعلیاحضرت شهبانو بر آن تاکید فرموده‌اند ، اگر دقت شود طبقه استاد و معلم ، تنها به مقام معنوی خود دل بسته‌اندوشاید نتوانید یک استاد میلیونر در مملکت پیدا کنید ، باین ترتیب اگر درقطعنامه صراحتا از این طبقه زحمت‌کش‌فردانی بشود . ارج فراوانی به آنها گذاشته خواهد شد که حق آنهاست . البته باید اعتراف کرد که تعداد کمی هم از افراد هیات علمی هستند که به معنی واقع به کار تدریس و انجام وظایف علمی خود نمی‌پردازند ولی حساب‌آنها را باید از حساب اکثریت استادان وظیفه‌شناس که بعضی از آنها مایه افتخار مملکت هستند جدا کرد .

دکتر ستاری افزود: در موردگزینش هیات علمی هم باید در قطعنامه تصریح گردد که کسانی میتوانند باین شغل‌مهم و پر ارزش دست یابند که گذشته از صلاحیت علمی ، از صلاحیت اخلاقی و اجتماعی نیز بطور کامل برخوردار باشند .

آهنچی : ورزش ، خیلی مهم است

دکتر محمدآهنچی استاددانشگاه ومسئول گروه ورزش و تفریحات سالم حزب رستاخیز ملت ایران‌در گفتگوئی با گزارشگر ما درباره کنفرانس ارزشیابی انقلاب آموزشی رامسر و قطعنامه پیشنهادی آن‌گفت:

ورزش و تربیت‌بدنی و تفریحات سالم از مهمترین عناصر و عوامل سازنده توانائی های فکری و ذهنی و فیزیولوژیکی نوآموزان ، دانش‌آموزان ودانشجویان برای‌فراگیری آموزش در سطوح مختلف است .

آمادگی جسمی و روحی دانش ـ آموزان و دانشجویان که با کمک ورزش و تفریحات سالم میسراست، زیربنای مجموع فعالیت‌ها وبرنامه‌های آموزشی محسوب می‌شود . به کمک ورزش و تفریحات سالم و شرکت در مسابقات آموزشی است که دانش‌آموز و دانشجو ، ضمن آمادگی جسمانی برای‌فراگیری آموزش، در کارهای گروهی و دسته‌جمعی‌نیز شرکت‌کرده وبسیاری از صفات برجسته آنان را که‌لازمه زندگی دستجمعی در دنیای امروز است بطور ناخودآگاه فراگرفته و جزئی از عادات و رفتار ثانویه خود قرار میدهد . هیچ واژه‌نامه‌و فرهنگ لغاتی را نمی‌توان یافت که مسئله آموزش را از پرورش جدا کرده باشد .

شاهنشاه آریامهر بارها وبارها مسئله تربیت بدنی و تغذیه رایگان و تفریحات سالم را برای آمادگی‌و تقویت شخصیت دانش‌آموزان‌جهت فراگیری عنوان فرموده‌اند .

امروز مقدارزیادی ازاعتبارات دولت و دانشگاهها و آموزشگاهها به مسئله پرورش تخصیص داده‌شده است. تعداد زیادی از معلمان ، دبیران و استادان و کادر آموزش درگیر آموزش و پرورش واداره تاسیسات ورزشی آموزشگاهها و دانشگاهها در سراسر کشورهستند وساعات زیادی‌از برنامه‌های‌آموزشی درسطوح مختلف ، به ورزش اختصاص دارد .

با توجه به مطالبی که گذشت و اهمیتی که ورزش در امرآموزش دارد سئوالی پیش می‌آید که‌چگونه این موضوع حیاتی که جزء لاینفک آموزش است در کنفرانس رامسرو قطعنامه پیشنهادی آن فراموش‌شده است. از این‌رو، پیشنهاد میکنم در اجلاس روز ۵شنبه تهران ، حتما به‌این مساله مهم ، توجه شود ودر قطعنامه نهائی ، فصلی به ورزش‌در مدارس ودانشگاهها اختصاص‌یابد.

درد مدیریت ، درد دانشگاهها

یکی از شرکت‌کنندگان در کنفرانس انقلاب آموزشی رامسربه گزارشگر اطلاعات اظهار داشت : درد نظام دانشگاهی ، از درد نظام مدیریت ، جدا نیست .

بوروکراسی دستگاههای اداری، به مدیریت دانشگاهی نیز کشیده شده است و روسای دانشگاهها قدرتی ندارندو ازلحاظ قدرت اجرائی عقیم هستند . تا زمانی که روسای دانشگاهها از این جهت به حد خودکفائی نرسند، وضع ازاین بهتر نمیشود. یکی از کمیته‌ها استقلال وقدرت مدیریت‌دانشگاهی‌را پیشنهاد کرده بود ولی در قطعنامه چنین پیشنهادی نیامده است .

نظری به هفت سال گذشته بیندازیم . دانشگاه تهران‌دراین‌هفت سال چهار رئیس، دانشگاه صنعتی آریامهر چهار رئیس و دانشگاههای فردوسی ، آذرآبادگان، ملی وغیره هرکدام سه تا پنج رئیس داشته‌اند.

تا زمانی که باین ترتیب عمل شود، نباید بیش ازاین انتظارداشته باشیم. هیچکس نمیتواند بگوید روسائی که عوض شده‌اند هیچکدام توانائی‌اداره دانشگاهها راندانشته‌اند باید عیب را یافت و آن را برطرف کرد که آنهم فقط با اختیار دادن به روسا یدانشگاهها و کوتاه کردن دست سازمان‌های‌مختلف از نظارت‌های بی‌جا و غیرمنطقی بردانشگاه‌ها قابل اجراست .

باتلفن ۳۱۱۲۲۸ تماس بگیرید

روزنامه اطلاعات، بنا به‌رسالت اجتماعی ومیهنی خود، علاوه برانتشار قطعنامه پیشنهادی، تا ساعت۸ بعدازظهر سه‌شنبه، صفحات خودرا برای منعکس‌کردن نظرها ، عقاید وپیشنهادهای عموم مردم (از مقامات عالیرتبه دولت و دانشگاهیان گرفته تا مردم عادی) اختصاص می‌دهد .

هرکس عقیده ونظریه‌ئی دراین زمینه دارد، می‌تواند تاساعت ۸ بعدازظهر سه‌شنبه این هفته بین۹تا۱۱ صبح و۵تا۸ بعدازظهر ـ بوسیله‌تلفن‌مستقیم ۳۱۱۲۲۸باسرویس‌گزارش اطلاعات تماس بگیرد.

هر پرنده‌ای به آشیانه

وهر انسانی به خانه احتیاج دارد

وام پس انداز مسکن بانک ملی ایران

نعمت خانه داشتن را به شما ارزانی میدارد

صندوق پس‌انداز بانک ملی‌ایران

اطلاعات

بنیانگذار : عباس مسعودی
صاحب امتیاز و مدیر : فرهاد مسعودی
سردبیر : احمد شهیدی
سال پنجاهم
محل اداره : خیابان خیام. ساختمان اطلاعات. تهران
تلفن : ۳۱۱۰۷۱ تا ۳۱۱۰۷۹
تلکس : ۲۳۳۶ ـ تلگرافی : اطلاعات ـ تهران

هرالد تریبون

برندگان و بازندگان قرارداد صلح

اکنون که قرارداد جداسازی مصر و اسرائیل به میانجیگری دکتر هنری کیسینجر تحقق یافته است چندین سئوال باقی میماند که باید در بارشان مداقه کرد و مالا پاسخ خوبی برایشان یافت .

سئوال هایی که در باره قرارداد جداسازی مصر و اسرائیل پیش می‌آید آن تردید هایی را که در باره ویتنام و نیز نقش کی‌سینجر در این زمینه داشت در بر ندارد .

در سطح کلی نمیتوان تردید داشت که قرارداد یکسو موفقیت کامل است و اگر یک ریسک کاملا کوچک برآن مترتب است، در عوض موجب شده است که حیثیت اعراب میانه رو افزایش یافته و نیز چشم انداز قابل اعتمادتری برای صلح گشوده شود . از سوی دیگر نمی توان در این زمینه توفیقی را که نصیب شخص کیسینجر شده نادیده گرفت .

گفتیم که سود برنده های اصلی در این میان ، کشورها و رهبر های میانه رو عربی هستند .

پرزیدنت انور سادات برای نمونه سبی آنکه چیزی از دست بدهد بخش بزرگی از قلمرو تحت اشغال اسرائیل در صحرای سینا را بازپس میگیرد . و با پس گرفتن این قطعه از صحرای سینا آبراه سوئز و نیز شهر های این منطقه را از تیررس سلاح های اسرائیل خارج میسازد . از سوئی ، نظر واشنگتن نسبت به پرزیدنت سادات و مصر مساعدتر می‌شود تا حدی که واشنگتن قول داده است کمک‌های مالی و اقتصادی را معتنابهی به پرزیدنت سادات بدهد

از طرفی امضای قرار داد جداسازی مصر و اسرائیل موضع آن قبیل از کشورهای عربی را که آماده مذاکره با اسرائیل هستند مستحکمتر کرده است . پرزیدنت اسد رئیس جمهوری سوریه قرار داد اسرائیل و مصر را باسکوت برگزار کرده است و این نشانه آنست که رئیس جمهوری سوریه انتظار دارد دومین دور مذاکرات صلح خاورمیانه متوجه سوریه و بازپس گرفتن اگر نه تمامی بلندیهای جولان ، دست کم قسمتی از آن باشد.

کشور های نفتخیز و در راسشان عربستان سعودی با امضای قرارداد جداسازی مصر و اسرائیل دیگر ناگزیر نخواهند بود از داشتن روابط بسیار نزدیک با ایالات متحده و نیز داد و ستد با این کشور مرتبا اظهار تاسف و پوزش کنند.

اسرائیل نیز از امضای قرارداد راضی بنظر میرسد. گرچه آنها قسمتی از زمین های تحت اشغال را از دست میدهند نظر مساعد امریکا را بیش از سابق نسبت به خود جلب میکنند تا حدی که ممکن است سیل کمک های آمریکا تا حدی که اسرائیل را راضی میکند ، بسوی اسرائیل سرازیر کند .

سودهائی که آمریکا از امضای این قرارداد میبرد در خور توجه است . از طرفی جرالدفورد توانسته است با بدست آوردن این پیروزی ، دست کم خطر جنگ بین اعراب و اسرائیل را از حالا تا زمان انتخاب ریاست جمهوری از میان بردارد . ثانیا آمریکا با توفیق در به امضا رساندن این قرارداد بعنوان تنها قدرت مهم در خاور نزدیک ظهور کرده و رقیب خود شوروی را واپس زده است .

با ارزیابی و سبک سنگین کردن ریسکها و دست آورد های ایالات متحده امریکا از امضای قرار داد سئوال اصلی که پیش می‌آید این است :

ـ قدم بعدی چه خواهد شد ؟

آیا کیسینجر ترتیبی داده است که چنین گفتگوها و توافقی بین اسرائیلی ها و سوریه‌ای‌ها نیز به عمل آید و نیز این مسئله که آیا کیسینجر از پرزیدنت سادات قول گرفته است که پس از بدست آوردن منافع ارضی ، مصر ازدست یازیدن به جنگ تازه علیه اسرائیل خودداری خواهد کرد ؟

پاسخ باین سئوال ها کمک خواهد کرد تا ماهیت واقعی توافق مصر و اسرائیل روشن شود : پاسخ به این سئوال ها است که نشان خواهد داد که آیا وزیر خارجه امریکا بامضاء رساندن قرارداد فقط توانسته است فاصله کوتاهی بعدم درگیری میان اعراب و اسرائیل بدهد . یا اینکه فرا گرد صلح واقعی و دائمی در خاورمیانه آغاز شده است .

آمریکا باید هرچه زودتر این سئوال ها را برای خود مطرح و به آنها پاسخی شایسته بدهد . کنگره و نیز ملت امریکا را در جریان تحولات خاورمیانه قرار دهد و کنگره نیز واقع گرایانه و بدور از هرگونه تعصب نسبت به یکی از دو طرف قرارداد ، فقط واقعیت های موجود را مطمح نظر قرار دهد .

در پرداختن به مسئله اعراب و اسرائیل و نقش میانجی امریکا در این میان باید به ماجرای ویتنام و نیز اشتباهاتی که امریکا در این مورد مرتکب شد نیز مورد توجه قرارگیرد بطوری که با احتراز از آن اشتباهات خللی در فرا گرد صلح خاورمیانه که امریکا یک تنه مباشرت آنرا بعهده گرفته است بوجود نیاید

گفت وشنود با رهبر خمرهای سرخ

کامبوج از هیچ کشور خارجی تبعیت نمیکند

«نیگساری» یکی از معاونان نخست وزیر کامبوج که گفته میشود یکی از دو یاسه نفری است که در بالاترین سطح دستگاه رهبری رژیم تازه تاسیس خمرهای سرخ قرار گرفته‌اند هفته گذشته در کنفرانس کشور های غیر متعهد جهان سوم که در لیما پایتخت «پرو» تشکیل شده بود شرکت داشت . خبرنگار مجله نیوزویک در امریکای لاتین موفق شد مصاحبه نادری را که ترجمه آن در زیر میاید با «نیگساری» ترتیب دهد س: چرا نیروهای خمرسرخ بعداز آنکه پایتخت کامبوج ـ پنوم‌پن ـ رادر ۱۷ آورل گذشته به تصرف درآوردند جمعیت آنرا خارج کردند و آن تخلیه بزرگ را انجام دادند ؟

نیگ : برای اینکار دو دلیل وجود داشت . دلیل اول مربوط به‌غذا بود ماقبل از تصرف کردن پنوم‌پن جمعیت آنرا دومیلیون نفر تصور میکردیم ولی وقتیکه وارد شهر شدیم کشف کردیم که تعداد ساکنان شهر سه میلیون است . درگذشته امریکا درهر ماه بین ۳۰ هزار تا ۴۰ هزار تن غله و خواربار ومواد غذایی وارد پنوم‌پن میکرد ماوسایل حمل و نقل کافی برای وارد کردن خواربار به پایتخت در اختیار نداشتیم. بنابراین مردم باید برای بدست آوردن غذا جایی میرفتند که غذا در آنجا وجود داشت. علاوه براین ماوظیفه داشتیم که مواد غذایی مورد نیاز مردم را مستقلا و به شیوه‌ای شرافتمندانه تامین کنیم وخود را ناگزیر نیابیم تا دست نیاز بسوی هیچ کشوری دراز کنیم.

س: دلیل دوم چه بود ؟

نیگ : مدارکی بدست ما افتاده بود که به تفصیل از نقشه ودسیسه‌ای که سازمان جاسوسی و ضد اطلاعات امریکا «سیا» بامباشرت عوامل رژیم شکست خورده لون‌نول (رئیس جمهوری پیشین و ضد کمونیست کامبوج) طراحی کرده بود تا بعداز پیروزی خمرهای سرخ ـ وضع آشفته‌ای درپنوم‌پن و دیگر نقاط کشور بوجود آورد پرده برمیداشت .در نقشه سیا سه نکته مورد نظر بود (۱) درصورتیکه ما یعنی خمرهای سرخ در حل کردن مسئله غذا رساندن به مردم دچار درماندگی میشدیم عوامل سیاو سرسپردگان رژیم دست نشانده وشکست خورده آن بارخنه کردن درمیان مردم در صدد برمیامدند که آشوب و اغتشاش برپا کنند (۲) بسیاری از سربازان و نظامیان ارتش شکست خورده لون‌نول که دربرابر مابرچم های سفید تسلیم بدست گرفتند در حقیقت سلاح های خودرا پنهان کرده‌بودند و قصدداشتند کمبعداز تصرف شدن پایتخت بدست خمرهای سرخ مارا مورد حمله قرار دهند (۳) سیا و دستیاران آن در نظر داشتند که جنگجویان مارا به کمک نیرنگهائی مانند استفاده از زنان هرزه والکل و پول و رشوه فاسد کنند و روحیه جنگی آنها را ضعیف سازند .

س: آیاپنوم‌پن هنوز هم خالی از سکنه است ؟

نیگ ـ نه ـ تاکنون درحدود ۱۰۰ هزار نفراز مردم به‌آنجا بازگشته‌اند و دیگران نیز اندک اندک بازمیگردند. مدارس ـ بیمارستان ها و کارخانجات پنوم‌پن تدریجا کارعادی خودرا ازسر میگیرند تمام افراد ملت کامبوج اکنون شب وروزبرای دوباره ساختن کشورشان در جنب و جوش هستند .کامبوج اکنون بمکارگاه عظیمی تبدیل شده است.

س: مسئله غذا را چگونه حل کردید ؟

نیگ : در کامبوج مواد غذایی بقدری که برای تغذیه مردم آن کفایت کند وجود دارد. مواد غذایی در کشورما فراوان نیست ولی برای برآوردن احتیاجات ما کفایت میکند. علاوه براین نگاه خودرا به موسم برداشت محصول برنج سال جاری که‌دورنمای امیدبخشی‌دارد دوخته‌ام .

س : نوردوم سیهانوک چه وقت و باچه عنوانی بمکامبوج بازخواهد گشت .

نیگ : دراوایل سپتامبر همراه خیوسامفان معاون دیگر نخست وزیر کامبوج پس‌از دیداری از هانوی به پنوم‌پن بازخواهد گشت. سیهانوک ممکن است در کشورش باقی بماند و یا بعنوان نماینده حکومت پادشاهی اتحاد ملی کامبوج به کشورهای خارجی سفر کند .

س : آیا کامبوج کرسی خودرا در سازمان‌ملل در اجلاسیه آینده مجمع عمومی که همین ماه گشایش می‌یابد اشغال خواهد کرد ؟

نیگ : من در این‌مورد دستورالعملی ازدولت متبوع خود دریافت نکرده‌ام ولی در اجلاسیه فوق‌العاده مجمع عمومی سازمان ملل (که‌این هفته در نیویورک تشکیل شده‌است) شرکت خواهم کرد .

س : آیادر نظر ندارید طی مدتی که در امریکا بسرمیبرید باهنری‌کی‌سینجر وزیر خارجه ویا سایر دیپلمات های امریکایی ملاقات کنید ؟

نیگ :در این‌باره دستوری بمن داده نشده است .

س: آیادرماه مگذشته وقتیکه‌مخرهای سرخ کشتی امریکایی «مایاگوئز» را توقیف کردند احساس نکردید که کشورتان درمعرض حمله تلافیجویانه امریکا قرار گرفته است ؟

نیگ : من خبر توقیف مایاگوئز را از رادیوصدای امریکا شنیدم مادرنظر داشتیم آن کشتی را بیدرنگ آزاد کنیم ولی تصمیم خود را تابامداد فردای آن روز اعلام نکردیم وامریکائیان در همان روزی که ماقبلا آنرا بعنوان موعد آزاد کردن مایاگوئز درنظر گرفته بودیم دوشهر کامبوج را بمباران کردند .

س : آیافکر نمی‌کنید که تصمیم فرمانده مسئول توقیف کشتی مایاگوئز یک اشتباه بوده است ؟

نیگ : خمرهای سرخ شواهد قانع کننده‌ای بدست آورده بودند که نشان میداد که کشتی مایاگوئز مجهز به ادوات جاسوسی است بعلاوه آن کشتی درداخل قلمرو ساحلی کامبوج قرار داشت و بااین دلایل توقیف آن کار درستی بود .

س : آیا حکومت شما بمذهب کامبوجی های بودایی احترام میگذارد ؟

نیگ : مابه تمام مذاهب و معتقدات دینی اشخاص احترام میگذاریم. درهای معابد بودایی کامبوج بروی مردم بازاست ولی آنها باید بقوانین کشورشان نیز احترام بگذارند .

س : بافسران ارتش رژیم سابق و شکست خورده‌لون‌نول چه کردید ؟

نیگ : آنها درکارهای کشاورزی شرکت کرده‌اند . ازمیان آنها افرادی که صادق باشند مورد تحسین ما قرار میگیرند و آنهایی را که احساس کنیم صمیمیت دارند در امور مربوط به حیات ملی و اداره امور کشور نیز شرکت میدهیم .

س : «لونگ پورت» نخست وزیر رژیم سابق مرده یا هنوز زنده است ؟

نیگ : زنده یامرده «لونگ» پورت» فرقی نمی‌کند.او خائنی بود که مورد داوری ملت و کنگره و کامبوج قرار گرفت .

س: آیا از کشورهای خارجی کمک قبول خواهید کرد ؟

ج: در کامبوج که جنگ ویران کننده‌ای را پشت سر گذاشته است ماهنوز بامشکلات فراوان سروکار داریم ما حاضریم کمک های بدون قید و شرط را ازکشور های دیگرقبول کنیم ولی مصمم هستیم که استقلال‌خود رااز دست ندهیم واز حقوق حاکمیت ملی خود دفاع کنیم. انقلاب مابر شالوده خصلت های ملی کامبوجی استوار شده است ما از هیچکس تقلید کورکورانه نمی‌کنیم.

توطئه قتل فورد

حادثه سوء قصد نافرجام علیه‌جان پرزیدنت جرالدفورد هیجان واضطراب شدیدی درسراسر امریکا بوجود آورده‌وطی ۴۸ ساعت گذشته گزارش‌های ضد نقیضی درباره جزئیات حادثه انتشار یافته است. جریان ماجرا هرچه باشدقدر مسلم‌این‌است که باعقیم شدن سوءقصد علیه‌جان فورد ایالات‌متحده دربحرانی ترین لحظات ازیک فاجعه وحشتناک رهائی یافت .

از سوی دیگر دراین‌که سازمان مخوف «بردگان شیطان» یا گروه چارلزمانسون عامل‌اصلی سوءقصد بودشك نیست‌ولی هنوز به درستی معلوم‌نیست که‌«لین‌آلیس‌فرام» بدستورمانسون که‌اکنون در زندان بسرمیبرد نقشه‌سوءقصد علیه‌رئیس قوه‌اجرائیه امریکا را کشیده ویاشخصا باین‌کار دست‌زده‌است.

دریکی از گزارش‌ها پیرامون حادثه سوءقصد گفته‌میشود: یك مامور سرویس‌های امنیتی امریکا هنگامی‌که می‌بیند دست‌زنانه‌ای هفت‌تیری رابسوی‌رئیس جمهوری گرفته است‌بلافاصله خودرا بروی او انداخته وهفت‌تیر را ازدستش‌خارج میکندو اندکی بعدیك افسر پلیس‌ویك مامور سرویس های مخفی به‌کمك‌وی‌میایند.

دریك‌گزارش دیگرگفته میشود که پرزیدنت فوردنخستین‌کسی بوده‌که زن‌جوان رادیده‌وبلافاصله «حالت‌دفاع »بخود گرفته‌است.

هنوز معلوم نیست لین‌انگشت خودرا بروی ماشه فشار داده‌یا لوله‌هفت‌تیر فاقد گلوله بوده‌است.

لین‌فرام پس‌از آنکه مامور سرویس‌های امنیتی او را بزمین میاندازد فریاد زد« نترسید، بچه‌ها گلوله شلیك نشد» واضافه می کند«امریکا یك‌کشور پرآشوب وگاهگلی است‌واین‌مرد رئیس‌جمهوری شما نیست.»

یکماه قبل‌لین‌فرام دریك‌مصاحبه مطبوعاتی گفته بودکه او و اعضای گروه‌مانسون ازاین‌که فوردسیاست اقتصادی‌و اجتماعی دیچارد نیکسون را دنبال میکندسخت برآشفته شده‌اند .و افزوده بود:اگر فورد نیزچون نیکسون کشور را برخلاف موازین‌قانونی رهبری‌کند خنه‌های ماخونین ترازخانه «تیت ـ شارون‌تیت» که‌بدست مانسون‌به قتل رسید ـ خواهدشدوماجرای دهکده «مای‌لای» (دهکده ویتنامی که میدان کشتار ویتنامیها درجریان جنك‌بود)دراینجا تکرار خواهد شد.

لین‌فرام با دوستش بنام«ساندراگود» درچندمتری محل حادثه روزجمعه زندگی میکردبه‌گفته «گود» که‌ازطرف ماموران اف‌بی‌آی مورد بازجوئی قرار گرفته «لین» ازیك مامور پلیس به‌خطسیر رئیس جمهوری‌امریکا پی‌برده بود.لین هنوزهم درانتظار روزی است که مانسون اززندان آزادشودوانتقام خودرابگیرد. لین دخترماجراجوئی است ویك‌بار باتهام قتل دستگیر شده‌ولی بعلت‌نبودن مدرك کافی برای اثبات جرم‌تبرئه گردیده‌است.

لین هنگامی‌که ۱۷ساله بودپدرش اورا ازخانه خود اخراجش کردو درهمین هنگام‌ترك تحصیل کرد ودرشهرهای کالیفرنیا بگردش پرداخت وپس‌از ملاقات باچارلزمانسون مسیر زندگیش بکلی عوض شد..

لین درسال ۱۹۶۷ هنگامی‌که ۱۹ ساله‌بود بامانسون آشنایی پیدا کردو واردیك‌دنیای شیهوانی وخشونت‌گردید. دیری نگذشت‌که درشماریکی ازمتعصب‌ترین پیروان چارلزمانسون رهبرگروه بردگان شیطان درآمد.

پس‌از محکوم شدن چارلزمانسون ،لین‌پیوسته بیاد اوزندگی میکرد ودرحقیقت به‌گفته‌خود اودرغیاب «پدر» رهبری‌خانواده گروه‌را بعهده‌داشت بهمین‌جهت پس‌از محکومیت مانسون به‌سا کرامنتو نقل مکان کردتا درنزدیکی زندانی‌که‌رهبرگروه زندانی بود بسربرد ولی بعدا مانسون به‌زندان سان‌کوئنتین درنزدیکی سانفرانسیسکو منتقل شد. یکسال پس‌از زندانی شدن مانسون‌در سال ۱۹۷۲ لین فرام مظنون به‌شرکت دریك‌قتل مرموز درکالیفرنیا شد. باین ترتیب که جسدیك‌دختر جوان۱۹ساله درزیرخانه‌ای‌که محل اقامت لین‌فرام بود کشف شد.

ولی چون‌مدرك کافی برای اثبات جرم‌وجود نداشت ازاتهامات وارده تبرئه شد.این‌نخستین باربود که «لین» پشت میله‌های زندان میرفت بلکه تاآنموقع دوازده بارباتهام سرقت‌و آدم‌کشی دستگیرو زندانی شده‌و هربار به‌کیفرهای خفیفی محکوم‌شده‌بود.

واین‌بار معلوم‌نیست دادگستری امریکاچه سرنوشتی را برای وی‌تعیین خواهدکرد.

رویتر

چرا «بردگان شیطان» میخواستند فورد را بکشند؟

جرالد فورد رئیس جمهوری امریکا

توطئه نافرجامی که در ساکرامنتو علیه جان پرزیدنت فورد صورت گرفت بار دیگر نام گروه کوچکی از هیپی‌های آمریکا که خود را «بردگان ـ شیطان» مینامند برسر زبانها انداخت.

در سال ۱۹۶۹ همین‌گروه کوچك بادست زدن بیکرشته قتل‌های مذهبی که شارون‌تیت ستاره امریکایی نیز جزو قربانیان بود، ترس ووحشتی شدید در بین مردم کالیفرنیا بویژه طبقات مرفه این جامعه بوجود آوردند.

مردم کالیفرنیا هنوز این گروه را بعنوان «مسبب» خشونت واعمال شیطانی بیاد می‌آورند.

رهبر این گروه ، مردی کوتاه قد واز نظر بدنی تا حدی ناتوان بنام «چارلز مانسون» است که پرونده‌های موجود از او در دستگاههای قضایی امریکا حاکیست که وی پس‌از سپری کردن سالهای متمادی در اردوگاههای کودکان و سپس در سالهای بزرگی در زندانهای مختلف امریکا ، سرانجام در سال ۱۹۶۷ قدم در اجتماع کالیفرنیا گذاشت.

ظهور مانسون در جامعه مصادف بود با اولین سالهای پدیده‌ای بنام «هیپی‌گری» که در سانفرانسیسکوی امریکا زودتر از دیگر نقاط امریکا شیوع پیدا کرده بود.

چارلز مانسون چند سال پس از آزادی از زندان ، اولین گروه خودرابرای انتقام گرفتن از جامعه‌ایی که سالهای عمر او را در زندان تلف کرده بود . تشکیل داد. اودر سال ۱۹۷۱ به جرم تحویل اسلحه به‌افراد باند وهوا ـ خواهان خود محکوم بمرگ شد. همین هواخواهان او بودند که در این سال به دو خانواده راه یافتند و هفت نفر از اعضای این خانواده‌ها را بطرز فجیعی کشتند.

افراد باند مانسون نخست بخانه‌شارون‌تیت ستاره‌معروف سینما که در آنموقع باردار بود حمله کردند و او وچهار تن دیگر را که در خانه او میهمان بودند، بطرز فجیعی کشتند.

شب بعد از این حادثه ، افراد باند مانسون ، سه تن دیگر از جمله یک بازرگان معروف اهل لوس‌آنجلس را در خانه خود به قتل‌رساندند و با خون قربانیان پیامهایی بردرودیوار نوشتند که‌حاکی از تنفر عمیق آنان نسبت به قربانیان خود ونیز آن قبیل از افراد جامعه که در رده‌و طبقه آنان قرار داشتند بود

چند روز بعد با تلاشهای وسیع پلیس‌مانسون وپیروان او در دره‌دور افتاده‌ای واقع در شرق لوس آنجلس بدام افراد پلیس افتادند.

آنها که اطمینان داشتند پلیس سراسر منطقه را برای یافتن ردپای قاتل یاقاتلان خواهند گشت نگهبانان مسلح از میان افراد گروه راگمارده بودند تا احیانا نزدیک شدن پلیس به مخفیگاه آنانرا خبر بدهد.

بعد محاکمه پرسر وصدای مانسون و پیروان او که در کشتار هفت‌تن شرکت داشتند آغاز شد . مانسون‌و دیگر متهمان در جریان دادرسی آشکارا اعتراف کردند که تصمیم داشتند به یک کشتار و تصفیه خونین از افرادی که بنظر آنها شایسته زیستن نبودند دست بزنند و پس از آنکه دامنه پیروان مانسون بایپوستن افرادجدید به گروه او توسعه یافت

بقیه در صفحه ۷

در ویتنام یک میلیون نفر نابود خواهند شد

اکنون در دنیای ما احساس‌جهانی تازه‌ای پدید آمده‌است‌که توصیه‌میکند: «باید هرچه زودتر بگذشت پرداخت» تابسرعت دوران آرامش فرا رسد. بسیاری از جراید غربباراین روال اظهار عقیده میکنند وخواستار آنند که هرچه زودتر خونریزی درویتنام پایان پذیرد و دوران وحدت ملی آن سرزمین فرا رسد . ـ آنان اکنون‌دیگر از وحدت ملی کنار دیوار براین یاد نمی‌کنند.

پس از پایان جنگهای ویتنام ، یکی از جراید معتبر شما، یک صفحه‌ی تمام مطلب در این زمینه منتشر کرد و در سرلوحه‌ی مقال خویش این عنوان‌را نوشت : «سکوت خیرخواهانه» و من هرگز حتی برای دشمنان خویش نیز اینگونه سکوت خیرخواهانه و اینگونه «وحدت ملی» آرزو نمی‌کنم! (کف‌زدنها) .

من یازده سال از عمر خویش را در اردوگاههای کار اجباری «مجمع ـ الجزایر گولاگ» بسر بردم ونیمی از زندگی خویش را صرف بررسی و مطالعه‌ی آن کردم. اکنون می‌توانم با نگاهی بسیار سطحی وگذرا، فاجعه‌ی دهشتبار ویتنام را در نظر مجسم کنم و بگویم که بی‌گمان یک میلیون نفردر این ماجرا نابود خواهند شد وچهار تاپنج میلیون نفر نیز در اردوگاههای کار اجباری بسر خواهند برد تا اقتصاد ویتنام را احیا کنند.

واما در کامبوج چه می‌گذرد ؟ این نکته‌ای است که شما بهتر می‌دانید . انهدام کامل ، منتها به شکل وشیوه‌ی جدید. بازهم کمبود محفظه‌ها واطاق های گاز احساس خواهد شد. زیرا تکنیک انهدامی موجود ، پاسخگوی نیاز نیست.از این‌رو ظرف چندساعت، پایتخت تبهکار وپیران و کودکان و زنان آن را بدون وسیله و غذا به نابودی می‌کشانند ومی‌گویند : بروید وبمیرید !

این احساس‌جهانی بسیار خطرناك، احساس دیگری را پدید خواهدآورد که می‌گوید: «بدهید»! ازهم‌اکنون صداهایی در غرب و در کشور شما شنیده می‌شود که می‌گویند : کره را بدهید، تا در آرامی بسر بریم .پرتغال را بدهید . ژاپن را بدهید. اسرائیل‌را بدهید . تایوان (فرمز) را بدهید . فیلیپین وتایلند و مالزی را بدهید . دهها کشور آفریقایی‌دیگر را نیز بدهید . تاامکان یابیم از آرامش‌زندگی بهره‌مند شویم ، به ما امکان دهید تابا اتوموبیلهای پهن و بزرگ وجادار خود در جاده‌های زیبا و عالی خویش گردش کنیم. بما امکان بدهید تا با خیال راحت تنیس و گلف بازی‌کنیم. به ما امکان بدهید تا کوکتیل خودرا که به‌نوشیدن آن عادت کرده‌ایم ، به آسودگی مخلوط کنیم . به ما امکان بدهید تا در هرصفحه‌ی مجله‌های خویش ، دهانهای تابناگوش گشاده‌و چهره‌های خندان مشاهده کنیم . (کف زدنها).

اوضاع چنین برگشته است

آری ، اوضاع چنین برگشته‌است. اکنون در غرب، اوضاع ، علیه‌ایالات متحده‌ی امریکا تغییرجهت داده است.

اکنون در غرب صداهای بسیاری شنیده می‌شود که‌می‌گویند: «ای‌امریکا، اینها همه گناه تو است!». من امروز خود را ملزم می‌شمارم در این مکان‌از امریکا در برابر اتهامهای وارده دفاع کنم! باید بگویم که گناه ایالات‌متحده‌ی امریکا ، در این زمینه ، کمتر از دیگر کشورهای باختر است. ایالات‌متحده‌ی امریکا ، بیش از دیگر کشورهاتلاش کرد تا کار بدینجا نیانجامد . امریکابه اروپا کمک کرد تا جنگ دوم جهانی را بسود خود پایان دهد . امریکا ، اروپا را از دو ورشکستگی پس از جنگ نجات داد. امریکا ، پانزده ، بیست و بیست‌وپنج سال است که‌مدام، همانند سپری، اروپا را محافظت‌میکند. حال آنکه ، کشورهای اروپایی که اطمینان دارند امریکا بهرتقدیر از آنان حمایت خواهند کرد، نمی‌خواهند کمتر میلغی‌صرف‌هزینه‌های‌نظامی ونگاهداری ارتش کنند. آنان هرگاه بتوانند ، حاضرند حتی از پیمان آتلانتیک‌شمالی نیز خارج شوند . آری این اندیشه، از کشورهای اروپایی که دارای تمدن و فرهنگ چند هزار ساله هستند ، برخاسته است . حال آنکه در قاره‌ی اروپا، این مسائل را سهلتر و بهتر می‌توان مورد بررسی قرار داد.

من بقاره‌ی شما آمده‌ام و دو ماه است که در این سرزمین پهناور بسیر وسفر پرداخته‌ام . این نکته را باید تایید کنم که در این قاره اوضاع‌حاد جهانی را نمی‌توان بدرستی احساس کرد. درآنجا امکان اشتباه و خطا بسیار است . برای درک اوضاع‌حادی که در جهان پدید آمده است ، کوشش وفعالیت صمیمانه لازم است . ایالات متحده‌ی امریکا، مدتها است که به صورت بزرگوارترین و سخاوتمندترین کشور جهان درآمده است . در هرجا که سیل جاری می‌شود و زمین‌لرزه، حریق ،فلاکتهای طبیعی و بیماری روی می‌دهد ، نخستین کشور یاری دهنده کدام است ؟ ایالات متحده‌ی امریکا ! کدام کشور بیش از همه و بدون‌شائبه به دیگران کمک‌می‌کند؟ ایالات متحده‌ی امریکا ! (کف زدنها) .ولی پاسخی‌که دریافت می‌دارد چیست ؟ لعنت ونفرین: «امریکائیان گور خود را گم کنید!» . مراکز فرهنگی امریکا رابه آتش‌میکشند نمایندگان «کشورهای جهان سوم» در سازمان ملل متحد مشت‌برمیز می‌کوبند و فریاد می‌کشند که باید علیه امریکا رای داده شود.

ولی همه‌ی اینها از بار سنگین مسئولیتی که امریکا بر دوش دارد، ذره‌ای نمی‌کاهد . چه بخواهید و چه نخواهید ، جریان تاریخ شما رابه رهبر جهان بدل کرده است .نمیتوان کشور شما را سرزمینی ایالتی نامید . رجال سیاسی شما دیگر نمی‌توانندتنها به‌ایالت خود، حزب خویش وبه‌رویداد های کوچکی که ممکن است آنانرا به مقامهای بزرگ دولتی ارتقاء دهند ، بیاندیشند . شما باید به همه‌ی جهان بیاندیشید . هنگامی که بحران‌سیاسی زاده‌ای در مقیاس جهانی پدید آید ـ معتقدم که بحران سیاسی جهان تازه به‌پایان رسیده است و هر لحظه‌ممکن است بحران تازه‌ی دیگری فرا رسد ـ خواه وناخواه ، مسئولیت عمده‌ی‌حل بحران برعهده‌ی امریکا ، برعهده‌ی ایالات متحده خواهد بود.

من که اکنون در کشور شما بسر می‌برم، مطالبی درباره‌ی اوضاع‌بگوشم می‌رسد. اجازه بفرمائید نکته‌ای را که در اینجا شنیده‌ام، بازگو کنم .میگویند: «نمی‌توان از کسانی که اراده‌ی دفاع از خویش راندارند. دفاع‌کرد» بااین نظر موافقم . این نکته در باره‌ی ویتنام جنوبی گفته شده است . اما امروزدر نیمی از سرزمین اروپا وسه چهارم جهان ، نیروی دفاعی مردم ، بمراتب کمتر از نیروی دفاعی ویتنام جنوبی است.

می‌گویند : «نباید از کشورهایی که قادر نیستند بانیروی انسانی خویش، از خود دفاع کنند ، حمایت وپشتیبانی کرد». ولی هنگامی که توتالیتاریسم با نیروی متفوق و برتر خویش به حمله دست زند ، هیچ کشوری قدرت آن را نخواهد داشت که صرفا با نیروی انسانی خود، از خویشتن دفاع کند. به‌عنوان نمونه از ژاپن که بکلی فاقد ارتش و نیروی نظامی است ،میتوان سخن گفت .

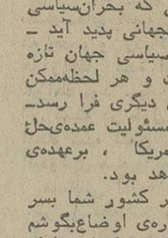

سخنرانی سولژنیتسین

در مجمع فدراسیون کار و اتحادیه تولیدکنندگان امریکا

ترجمه : دکتر عنایت‌الله رضا

تنیس جام شهیاد باهمکاری تهران ژورنال ـ شرکت آبگینه

رقابت برای تصاحب عنوانها به اوج نزدیک میگردد

درحالیکه سه روز دیگر تا پایان دیدارهای دومین دوره مسابقات تنیس جام شهیاد باقی مانده است، هیجان والتهابی که بربازیها حکومت میکند بافرارسیدن زمان پیکار های سرنوشت و تقسیم عنوانها ، اوج میگیرد .

ورقابتها آنچنان است که پیش‌بینی در مورد چگونگی سرنوشت عنوانها سخت دشوار مینماید .

حوادث دیشب

دیشب « ژالهپرتو » چهره آشنای تنیس زنان ایران برابر حریف آمریکائی خودـ«پایه» مغلوب شد و حادثه دیگر با شکست ابراهیم اکبری درگروه انفرادی مردان « ب » . اتفاق افتاد .

ابراهیم اکبری که پس از پیروزی در روز نخست مقابل بهروز افرهی‌شانس‌بزرگ قهرمانی در انفرادی مردان « ب » بشمار می‌آمد درمقابله با عباس دهقانی به باخت ۰ـ۲تن درداد .

پیکار جالب

از پیکار های خوب دیشب جدال شیرزاد اکبری ومنصور بهرامی در قسمت انفرادی‌مردان گروه آ بود که سه ست بطول انجامید و سرانجام ۱ـ۲ بسود بهرامی خاتمه پذیرفت .

بهرامی پس از اینکه دراولین ست ٦ـ٤ به‌اکبری باخت‌باپیروزی ٦ـ۲ دردومین ست نتیجه کلی‌را ۱ـ۱ کرد واوج هیجان‌در« ست» سوم بود که رقابت عجیب دو حریف حساب ست را تا ۸ـ۱۰ پیش‌برد و بالاخره پیروزی نصیب بهرامی شد آنهم در شرایطی که اکبری ابتدا ۱ـ۵ از حریفبیش بود ولی نتوانست صاحب پیروزی شود !

دیدار های انفرادی مردان «آ» و همچنین زنان با حضور ۸ تنیسور برگزیده از دورمقدماتی بشکل دوره‌ای انجام می گردد و این بخاطر اینست که قرار است نفرات اول تاچهارم مسابقات بعنوان برگزیدگان‌ایران‌درمسابقات قهرمانی آسیا که از اواخر ماه جاری در تهران آغاز خواهدشد، شرکت نمایند که البته چهارچهره برگزیده مردان همچنین دردیدار های جام آریامهر و بعنوان تیم ایران در مسابقات جام دیویس شرکت خواهند نمود .

تنها چهره بی شکست

درانفرادی زنان‌تاکنون‌صدیقه اکبری تنها چهره بدون شکست مسابقات است که دیروز نیز «ریتفرت» را ۰ـ٦ و ۱ـ٦ مغلوب کرد و پس از او پرتوو افشار با یک باخت قرار دارند .

درانفرادی مردان گروه الف رقابت سنگین است واگر چه تقی‌اکبری موقعیت بهتری‌ازدیگران دارد ولی تا روز پایان چگونگی تقسیم عنوانها در ابهام است . نتایج بازیهای انجام شده دیروز از اینقرار است .

نتایج

بالای ٤٥ سال : جواد درفشی جوان ـ محتشمی : ٦ـ۱،۸ـ٦ درفشی جوان .

انفرادی مردان گروه آ : تقی‌اکبری ـ نوروزشاهقلی : ٥ـ۷ ، ۰ـ٦،تقی‌اکبری ـ عزت نعمتی کامبیز درفشی جوان : ۳ـ٦ ، ۳ـ٦ نعمتی، علی مدنی ـ عیسی خدائی : ۳ـ٦ ، ۳ـ٦ مدنی ، شیرزاد اکبری‌ـمنصور بهرامی ٦ـ٤ ، ۲ـ٦ ، ۸ـ۱۰ بهرامی ، یدالله صالح عبدالله صالح : ۲ـ٦،٤ـ٦ یدالله‌صالح.

انفرادی مردان گروه ب : عباس دهقانی ـ ابراهیم اکبری: ۳ـ٦، ٥ـ۷ دهقانی .

انفرادی زنان : صدیقه اکبری ـ ریتفرت : ۰ـ٦ ،۱ـ٦ اکبری ، پروانه خلیل‌تاش ـ صنم‌غیور ۰ـ٦،٤ـ٦ خلیل‌تاش، ژالهپرتو ـ پایه ٤ـ٦،٤ـ٦ پایه فاطمه ناصری ـ پروین افشار، ۱ـ٦ ، ۰ـ٦ افشار .

● منصور بهرامی درجدالی سخت شیرزاد اکبری راشکست داد .

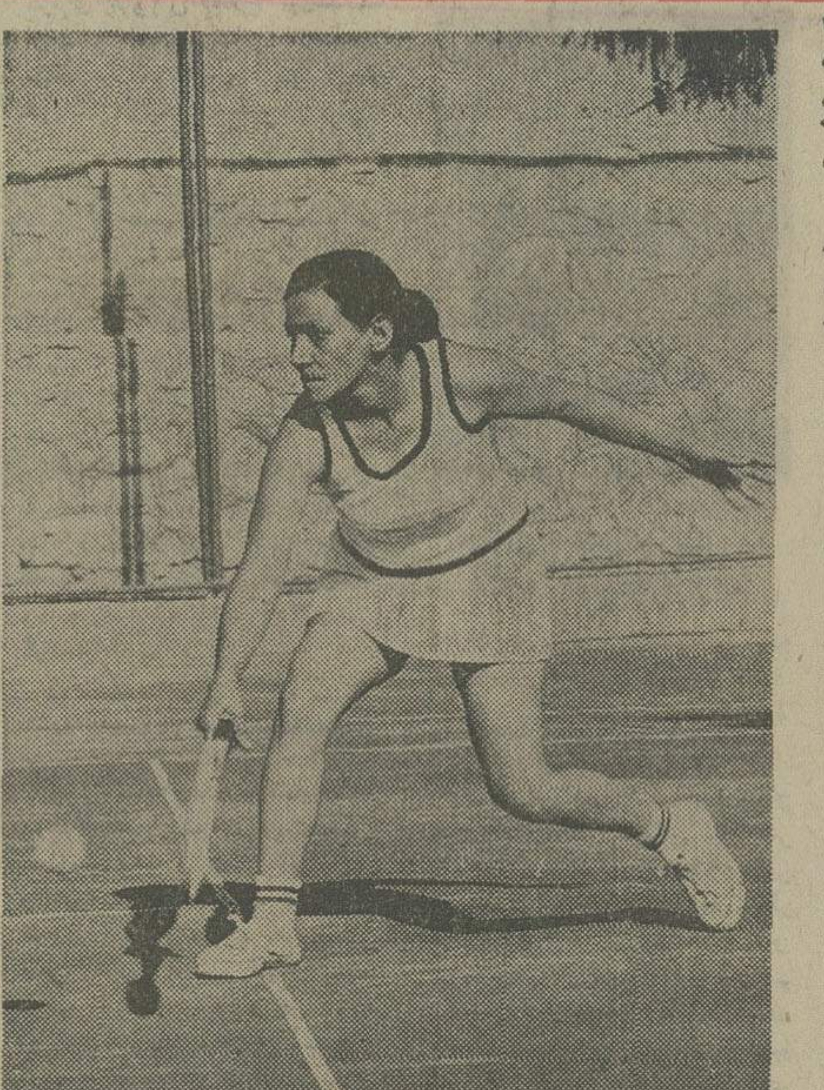

● صدیقه اکبری تنهاچهره بی‌شکست دیدارهای زنان است.

تیم‌های پینگ پنگ دختران وپسران تهران انتخاب شدند

ترکیب تیمهای پینگ پنگ دختران و پسران تهران ، جهت حضور در مسابقات قهرمانی کشور شناخته شد . دیدارهای انتخابی پینگ پنگ پسران تهران با شرکت ۷۲نفر آغاز گردیده بود ، که پس از انجام مبارزات بصورت‌دوحذفی ۱۸ تن قدم به مرحله نهایی گذاشتند و بصورت‌دوره‌ای‌باهم پیکار کردند که امیر صادقی با ۱٦ برد و بدون شکست ، به مقام نخست دست یافت ، و حمید سهبرادران ، هوشنگ جبلی و معراج علیزاده ، نفرات بعدی ، همراه او به‌عضویت تیم تهران درآمدند .

نکته تازه اینکه ، امسال برای نخستین‌بار ، قهرمان مسابقات نوجوانان به ٤ بازیکن منتخب ملحق میشود ، وتیم پنج نفره تهران را کامل میکند .

در دیدارهای دختران ، مینو کلیشادی‌باردیگر باپیروزی بر همه حریفانش و بدون باخت در ردیف نخست قرار گرفت و رضوان اعلایی ، سیمین انفراد ، هما نورشعاع به عناوین بعدی دست یافتند .

این ٤ تن نیز تیم دختران پایتخت را تشکیل میدهند ، انصراف مهشید نوایی از ادامه بازی ، و حذف او ، تنها گفتنی مسابقه دختران بود که تنها با شرکت ٥ تن انجام گرفت ! مسابقه‌های پینگ‌پنگ قهرمانی کشور سال پیش به‌علت تقارن بازیها با مسابقات آسیائی تهران صورت نگرفت ولی امسال از ۱۹ شهریور ماه در استادیوم آریامهر شروع خواهد شد .

گرگان باشکست خوزستان ، فوتبال جام گندم طلایی را فتح کرد

ششمین دوره مسابقه‌های فوتبال خانه‌های فرهنگ روستایی ایران ، جام گندم طلایی که با شرکت۲۳ تیم‌برگزیده از سراسر کشور در مشهد آغاز شده بود ، پس از انجام ٤۰ دیدار ، با قهرمانی تیم گرگان ، خاتمه یافت .

گرگانی‌ها بعد از ظهر دیروز با پیروزی ۱ـ۲ مقابل خوزستان که مدعی شماره یک قهرمانی محسوب میگشت ، قهرمانی را در استادیوم سعدآباد مشهد و در حضور ۳ هزار تماشاگر جشن گرفتند .

تیم گرگان در وقت اول با گل دقیقه ۳۰ عباس سراجی برتر از حریف بود، و با شلیک محمد امیری در دقیقه ٦٥ به دومین گل خود دست یافت و خوزستان با همه تلاش ، تنها یکبار در دقیقه ٦۸ وسیله فراهانی دروازه حریف را گشود .

دیدار ردهبندی ، به علت اعتراض تیم ایلام به نحوه داوری ناتمام ماند . حریف ایلام ، تیم کرمان بود که ۰ـ۳ برنده اعلام شد .

بدین ترتیب گرگان ، خوزستان و کرمان مقام اول تا سوم جام گندم طلایی را کسب کردند .

تهرانجوان ـ شهباز: پیکار حساس فوتبال تهران

در هفته یازدهم مسابقات فوتبال باشگاههای دسته اول تهران بعد از ظهر امروز در استادیوم امجدیه تیمهای شهباز و تهرانجوان حساسترین بازی را برگزار خواهند نمود ، شهباز درصورت توقف برابر تهرانجوان موقعیتش سخت بخطر خواهد افتاد و این درصورتی است که اقبال نیزحریف خود کیان را شکست دهد .

شهباز با عبور از سد تهرانجوان به حضور در جام تخت جمشید نزدیکتر میشود ، کلانی فردا در کنار شهباز خواهد بود ولی این تیم صدری بهترین مهاجم و همچنین ارشدی مدافع چپ خود را بجهت دو اخطاره بودن‌دراختیار ندارد .

باین ترتیب شهباز و تهرانجوان در حالی به میدان میروند که اقبال بعنوان بزرگترین امید برای توقف شهباز به تهرانجوان مینگرد .

در حال حاضر شهباز با یک امتیاز برتری نسبت به اقبال در صدر است ولی اقبال از جهت گل‌شماری‌معدل‌بهتری از شهباز دارد .

شهباز در آخرین دیدار خود ۰ـ۱ امید را مغلوب کردو اقبال ۰ـ۲ بر برق پیروز شد .

چرا بردگان شیطان..

بقیه از صفحه ٦

مانسون بعنوان رهبر فرمان تصرف شهر لوس آنجلس را صادر کرد.

در آزمایشهایی که ازمانسون و پیروان‌اوبعمل آمد،همچنین معلوم شد که او و پیروانش از مصرف کنندگان دائم مواد مخدر بودند وقاتلان تحت‌تاثیر شدید مواد مخدر به‌آن کشتار جمعی دست زده بودند.

چندی بعد حدود ۲۰ تن از پیروان وفادار مانسون‌شبانه بیک فروشگاه اسلحه فروشی دستبرد زدند ووقتی پلیس‌آنها را بازداشت و تحت بازجویی قرارداد اعتراف کردند که سلاحها را بخاطر آزاد کردن مانسون از زندان قصدداشتند سرقت کنند.

«لینت آلیس فرام» ، دختری که قصد داشت در ساکرانتو به‌زندگی پرزیدنت فوردخاتمه دهد از پیروان وفادار چارلز مانسون رهبر گروه «بردگان‌ـ شیطان» است ، او هنگامی دست باین سوء قصد نافرجام زد که ماجرای مانسون و پیروان او میرفت که بدست فراموشی سپرده شود اما باحادثه ساکرامنتو جامعه امریکا باشگفتی باین واقعیت پی‌برد که چارلز مانسون و پیروان او پیوسته در کمین و منتظر فرصت هستند تاباز عده‌ای را در خون خود بغلطانند حتی اگر یکی از قربانیان آنها رئیس جمهوری امریکا باشد نیز آنها باکی از این بابت ندارند.

پرزیدنت فورد چند ساعت پس از این سوء قصدنافرجام خطاب به ملت امریکا گفت میزان جنایت در جوامع‌امریکا بطور رعب‌آوری افزایش‌یافته است.

اما پرزیدنت فورد دراظهارات خود پیشنهاد نکرد که برای جلوگیری از گسترش دامنه این جنایات چه راه‌حلی باید اندیشید.

سوء قصد نافرجام بجان پرزیدنت فورد بار دیگر مسئولان امورراباید میلیونها قبضه اسلحه انداخت که در دست مردم آمریکا است و تاکنون هرتلاش و تمهیدی برای غیر قانونی کردن حمل اسلحه بوسیله افراد عادی و یاخارج‌کردن‌سلاح‌های‌موجود از دست مردم به شکست انجامیده است . زیرا اگر سلاح گرم در دست چارلز مانسون وِمانسون‌ها نباشد آنها نخواهندتوانست بسادگی واکثرا بدون برخورد با مانع قربانیان خود را از میان‌هر طبقه‌ای که دلخواهشان است جدا کردهو آنهارا بفجیع‌ترین شکل بقتل برسانند . مسئله وجود اسلحه در دست مردم عادی ونیز افزایش میزان جنایات در جوامع امریکا تا قبل از سوء قصدنافرجام‌اخیر بجان پرزیدنت فورد، از جمله مسائلی بود که به آن توجه کمتری مبذول میگشت ، وحال باحادثه ساکرامنتو هنوزمعلوم نیست آیا برای ریشه‌کن شدن گروهها وباندهایی نظیر باند چارلزمانسون چاره‌ای‌اندیشیده خواهد شدیا پدید آمدن‌حادثه باز بدست فراموشی سپرده خواهد شد.

دخانیات ـ پهلوی دیدار پرالتهاب بسکتبال مردان

در دنباله مسابقات بسکتبال مردان در دور نهائی بعد از ظهر امروز تیمهای پهلوی و دخانیات دیداری حساس برگزار خواهند نمود که در این دوره‌از مسابقات‌باگردآوری بازیکنان صاحب نام و ملی‌پوش آهنگ قهرمانی را دارد . در نخستین دیدار ورزنده را با برتری ٤۳ ـ ۱۰۸ مغلوب نمود .

مسابقات دور نهائی بسکتبال مردان در دو گروه ٥ تیمی از هفته گذشته بشکل دوره‌ای در تالار سرپوشیده محمدرضاشاه آغاز گردیده در پایان این مسابقات ٦تیم بالای جدول بعنوان تیمهای تهرانی در مسابقات لیگ سراسری شرکت خواهند نمود .

«هما» حاکم بی‌رقیب بسکتبال مردان تهران در این‌دوره با از دست دادن بازیکنان برجسته‌ای چون خلخالی ، مظفر بنی‌هاشمی و ایلیاوی از قدرت همیشگی دور است این تیم در دیدار نخست بزحمت از سد شهباز گذشت .

دنیای پان آمریکن تقدیم میکند

پائیز و زمستان ۱۳۵۴ با TOPTOURS

تور لندن ـ لندن . ۱۴ روز در هتل درجه یك با صبحانه ساده (کنتینانتال)
حرکت : هر هفته جمعه‌ها . ۴۷۲۵۰ ریال

تور آمریکای شمالی ـ ۲۱ روز . ۱۲۹۰۰۰ ریال
نیویورك ـ میامی ـ هوستون ـ لوس آنجلس
لاس وگاس ـ سانفرانسیسکو ـ لندن .
هتل‌های درجه یك با صبحانه کامل و ناهار .
حرکت : ۸ مهر ـ ۲۲ مهر ـ ۶ آبان ـ ۲۰ آبان ـ ۴ آذر ـ ۱۸ آذر ـ ۲ دی ـ ۱۶ دی ـ ۳۰ دی ـ ۱۴ بهمن ـ ۲۸ بهمن ـ ۱۲ اسفند ـ ۲۶ اسفند .

تور فوجی یاما ـ ۲۲ روز ، ۱۱۵۰۰۰ ریال
بانگکوك ـ سنگاپور ـ توکیو ـ ازاکا ـ سئول
هنگ کنگ .
هتل‌های درجه یك با صبحانه کامل وناهار
حرکت : ۳ مهر ـ ۸ آبان ـ ۶ آذر ـ ۲۷ آذر ـ ۸ بهمن ـ ۷ اسفند ـ ۲۱ اسفند .

تور بزرگ دور دنیا ـ ۳۷ روز . ۱۹۹۸۰۰ ریال
بانگکوك ـ هنگ کنگ ـ توکیو ـ هونولولو ـ
سانفرانسیسکو ـ لاس وگاس ـ لوس آنجلس ـ
واشنگتن ـ نیویورك ـ لندن .
هتل‌های درجه یك با صبحانه کامل و ناهار .
حرکت : ۲۷ شهریور ـ ۲۴ مهر ـ ۲۲ آبان ـ ۲۰ آذر ـ ۲۵ دی ـ ۲۳ بهمن

برای کسب اطلاعات بیشتر ورزرو جا ازهم اکنون به‌آژانس مسافرتی خود یا پان‌آمریکن ـ خیابان شاهرضا نبش ویلا تلفن ۵ ـ ۸۳۲۰۵۱ مراجعه فرمائید

از دنیای پان آمریکن دیدن کنید

PAN AM
پان آمریکن ـ مجرب‌ترین شرکت هواپیمائی جهان

آژانسهای : ار اکسپرس ـ خیابان ویلا شماره ۲۳ تلفن ۷ـ۸۳۱۳۵۵
ایرانین اکسپرس ـ خیابان ویلا شماره ۶ تلفن ۹ـ۸۳۴۰۴۶
مهاجری و شرکاء ـ خیابان ویلا شماره ۳ تلفن ۷ـ۸۲۵۰۵۲
موندیال ـ خیابان ویلا شماره ۱۵ تلفن ۸۲۱۹۹۰ـ۸۲۵۳۶۶

تورهای پان آمریکن را برای شما تدارك دیده‌اند.

از صنایع عظیم و پیشرفتهای شگفت انگیز

۴۲ کشور جهان در

سومین نمایشگاه بین المللی تهران

دیدن کنید

۲۲ شهریور ـ ۲ مهر ۱۳۵۴

محل دائمی نمایشگاهها

بیمه ایران

اطلاعیه بیمه ایران
قابل توجه بیمه گذاری بیمه شخص ثالث

شرکت سهامی بیمه ایران برای رفاه بیشتر دارندگان وسایل نقلیه موتوری و جاوگیری از تراکم ترافیک در خیابان‌ایرج اقدام به تاسیس واحدهای پرداخت‌خسارت فوری (تاپنجهزار ریال)باپارکینگ‌اختصاصی در نقاط مختلف تهران مینماید .

در اجرای این منظور از روز شنبه ۱۵ شهریور ماه۱۳۵٤اولین واحدپرداخت خسارت فوری بیمه شخص ثالث باپارکینگ اختصاصی واقع در خیابان‌شیر وخورشید (نرسیده به چهار راه عباسی) پلاک ٤۱۷ شروع بکار مینماید .

از متقاضیان محترم خواهشمند است‌برای دریافت خسارت صبحها از ساعت ۷½ تا ۱۳½ و بعد از ظهرها از ساعت ۱٦ تا ۱۹ به واحد مذکور مراجعه نمایند.

ضمنا باطلاع میرساند پرداخت خسارت فوری (تا پنجهزار ریال) مربوط به بیمه شخص ثالث وسائط نقلیه سنگین مانند کامیون ، اتوبوس ، اتوبوس ، مینی بوس و غیره منحصرا درواحد مذکور پرداخت خواهد شد . م‌الف‌۱۱۸۸٥

القصه، طبیعت بیمار شد

نوشته: محمدحسین هاشمی

★★★

داشت از تحولات شگفت انگیز سال ۲۰۰۰ داد سخن میداد که پله چنین و چنان میشود و تکنولوژی «اولترا مدرن»حتی‌مرز های سیاسی را درهم خواهد نوردید ، ژاپن رابرصدر مینشاند و مریخ را به زیر میکشد و... که گفتم «آرام» .

و به حق ، شاید زمان آن فرا رسیده است که در این مقوله درنگ را علتی و تامل راحکمتی باشد .

براستی چرا در میان این همه صفات پسندیده و «مختص» که برای انسان‌برشمرده‌اند«افزارمند» و «ابزار ساز» این چنین برهمه پیشی گیرد ، عرصه‌گیتی رامسخر سازد ، عصر را دگرگون کند و در نهایت طبیعت را مختل ؟

وقتی جناب «نئاندرتال» طعم گوشت پخته در جنگل از صاعقه به آتش در کشیده را چشید ، و آن هنگام که خلف محترمش پاره چوبی بر گرفت و صعوبت ضربت آنراء اهرم‌وار بر فرق درنده حیوان به شگفتی تجربه کرد و زمانی که سنگ تیز را به کار بریدن گرفت ... به اصطلاح امروزمان با محیط پیرامون«هم سازی» کرد و آنچنان از چوب و سنگ در این رهگذر بهره‌گرفت که به پاس‌بنیان‌تمدن تکنولوژیک، «افزارمندش» نام کردند.

رفته رفته روابط میان پدیده های طبیعی اورا آشکارترگردید. دانست ده‌بر‌یاران‌زاید و میش بره و نیز اینکه اجتماع اورا اقتدار آرد

رفته رفته عمر عصر علم آغازیدن گرفت . در این میان ، بنی آدم آنچنان اعصار را با اختراعات گونه‌گون خود انباشته‌از «غرور بشری» ساخت که براستی‌برازنده صفت‌اشرف‌مخلوقات و فرمانروای مطلق عرصه کیتی .

علوم آنچنان انشعابی یافت‌که دیگر توان باز شناخت‌ما در پیرو فرطوتش «حکمت» را نیز نبود . خصوصیت «تکنولوژیک» جنگ فزونی گرفت ودومی‌اش ازاولی مخرب‌تر گردیدوانواع منطقه‌اش مزمن شد و مسری .

کارخانه‌ها عظمتی‌افزونتریافتند دودکش ها قامتی افراشته‌تر و سالحها بردی‌فراتر.«نیازدروغین» ذهن مصرف کننده را مسخر گرداند و تولید کننده را«تولید انبوه» شد واجب .

کارگاه‌ها شرکت شد و کارخانه‌ها ، تراست ، تقسیم کار حدی آکادمیک یافت و مدیریت ارزشی والا .

تکنولوژی مکتسب ،فطری نمود و جامعه شناس و روان بشناس، اندر پی تاثیرات آن ، در صدور تئوری سخت شدند شتابان .

جرم شناس «ماشینیزم» را علت جنایت خواند و قاضی دادگاه سری‌خاراندوگفت «حتما»همانست انگیزه دعوا .

آپولو هم به ماه شد و خلق برصفحه«تی‌وی»ازشگفت‌بماندند انگشت بدهان و حیران .

القصه ، طبیعت متواری شد ، انسان خود را از بندرسته می‌پنداشت کمخویشتن‌را درآپارتمن محبوس یافت ، به رفاه صنعتی دل خوش‌نکرده‌محیطش راآلوده دید ، بسرعت دل‌بست ،اتومبیل کارش را در شهرها ، ازکندی به اختلال کشاند

از کرده پشیمان در پی طبیعت از شهر بیرون شد.او رارنجور یافت، بدلجوئی‌به‌دیدارش‌میرفت و خود نیز لختی در کنارش می آرامید ولی دیگر بهر نیت که بجائی پای مینهاد با خود فولاد می‌آورد وانبوه‌زباله و آفتکش و سیمان .تابالاخره طبیعت‌بیمار شدو انسان ازبیماریش‌هراسان.

زعما به استکهلم شدند تاپرسند حال بیمار . چون‌شنیدند خبر از حال بیمار ،جمله فریاد کشیدند ای وای «زمین تنها » ؟!

نامه به سردبیر

روزنامه اطلاعات
خیابان خیام
تهران

فقط هنگام عوارض دادن همشهری هستیم

سالهاست که اهالی خیابان جاجرود از کثیفی وبوی متعفن و مشمئز کننده رودخانه جاجرود و زباله‌های موجود در آن که لانه میلیونها پشه و مگس و کانون انواع و اقسام حشرات شده بستوه آمده‌اند بطوریکه بوی‌تعفن و میلیونها پشه و مگس آن خواب و استراحت شبانه را برمردم زحمتکش این منطقه در طول۲ کیلومتری رودخانه سلب نموده .

مثل اینکه خیابان جاجرود جزو داخل‌محدوده این پایتخت نبوده و یا ساکنین آن از اهالی‌این ناحیه ویا این شهر نیستند. ولی تنها درموقع دریافت عوارض نوسازی است که مبلغ هنگفتی از مردم دریافت و در ردیف همشهریان خوش حساب شهرداری قرار میگیرند.

(شجاعیان)

اطلاعات برای همه

چرا جلوی پخش مواد مخدر را نمیگیرید

باوجودی که همه افراد و همه مسئولان از ابتلای جوانان به‌مواد مخدروحشت دارند پس چرا جلوی پخش این مواد لعنتی را با جدیت نمیگیرند تا سلامت جوانان و سلامت جامعه بخطرنیفتد.

هادی ظریفبرگی

جوانان ولگرد درمیادین تهران

چرا جلوی‌ولگردی بعضی از جوانان که اغلب هم روستائی هستند و درمیادین مختلف تهران از جمله‌میدان ونک جمع‌می‌شوند نمیگیرید از نیروی این جوانان هزاران استفاده در جهت پیشرفت مملکت میتوان‌کرد.

ه . خ

پزشک بیمه نیست

باوجودی که حق بیمه هم می‌پردازم و درشهر نائین پزشکی نیست که به وی مراجعه‌کنم خواهشمندم برای بیماران بیمه‌شده این شهر فکری بکنید.

علی‌محمد سلیمانی آموزگار آموزش‌و پرورش

پس از زدوخورد خونین، شهر «ایرون» به اشغال شورشیان درآمد

ژنرال اسکلادکورسکی
رئیس انوزراء لهستان

هندی ـ مخبر مخصوص خبرگزاری هاوا.س اطلاع میدهد که از ساعت ۹ شورشیان اسپانی با تانکها و اتومبیلهای مسلسل‌دار خود از کارخانه کبریت سازی گذشته‌و به اولین‌کارخانه«ایرون» رسیدند . هرچند که جمعی از سربازان دلیر مصمم شده‌اند در پشت مسلسل‌های خود جان بسپارند ولیکن دیگر کار از کار گذشته و سقوط شهر قطعی است . خانه‌های ایرون درآتش میسوزد . جنگی که در سریل بین‌المللی بهروبی جریان داشت در نیمه‌شب‌موقتا قطع گردیده و در ساعت ۲ با شدت کمتری شروع شده است . خبر میدهند که بمباردمان دیروز در«ایرون» و «فونتارابی» باعث ۲۰۰ زخمی گردیده است .

بسوی سن سباستین

ایرون ـ مقاومت مارکسیست‌ها درهم شکسته‌و تمامی شهر ایرون شعله‌ور است و دود غلیظ افق را تیره نموده است . درحقیقت ایرون اکنون‌یکتوده خرابه‌هائی است که دود از سر آنهابرپاست. قوای ملیون حالاحمله خود رابه مواضع‌مقدم«سن‌سباستین» شروع کرده و دستجات خودرادرشمال شرقی شهرتمرکزداده‌اند .اتومبیل های اسپانیائی که دارای علامت داس و چکش‌هستند از پل‌راه‌آهن عبور و بسمت فونتارابی‌هزیمت مینمایند . در ایستگاه «هندی» دستجات چریک که بخاک‌فرانسه فراری شده‌اند در دسته‌های صد نفری سوار ترن مخصوصی شده و بطرف بارسلون میروند .

اهمیت فتح شورشیان

پاریس ـ جراید فرانسه نتایج فتح شورشیان اسپانی را در «ایرون » تایید و اهمیت تغییر هیئت دولت را در مادرید خاطر نشان مینمایند . روزنامه «اکو دوپاری» مینویسد: نتایج سوق‌الجیشی فتح «ایرون» بیش‌ازحد تصور است . ساعاتی بعدخواهیم دید که چگونه آخرین‌کانون های مقاومت سرخ مانند کاخهائی‌که از ورق ساخته شده فروخواهد ریخت‌و پاساجس‌لوزو ،فونتارابی و سن سباستین متناوبا سقوط خواهند نمود . آنگاه شورشیان خواهند توانست ستونهائی که مادرید را تحت محاصره قرار داده‌اند تقویت نمایند . میتوان پیش‌بینی کرد که در اواسط سپتامبر پایتخت اسپانیا زیربرچم ژنرال فرانکو درخواهد آمد .

قرارداد فرانسه ولهستان

پاریس ـ روزنامه ها در باره تشریفات لشگری که بافتخارژنرال «ریدز سیمکلی» فرمانده کل‌قوای ارتشی لهستان معمول گردیده توضیحات‌مبسوطی‌داده‌و روزنامه «اورور» نتایج مذاکرات جاریه‌را بشرح ذیل بیان میکند: مذاکرات فرانسه و لهستان ظاهرا بطریق رضایتبخشی جریان دارد قرار است ژنرال «ریدز سیمکلی» قبل ازحرکت پروتکل‌نظامی‌راکه‌بموجب آن درصورت حمله آلمان بیکی از دولتین فرانسه و لهستان‌ارتش هردو دولت مشترکا دفاع‌نمایند امضاء کند . سپس یک پرتکل دیگری اضافه خواهد شد که از لحاظ فنی طریقه اجرای اصول فوق را معلوم خواهد داشت .

توطئه برعلیه روزولت

نیویورک ـ روزنامه«دیلی‌نیوز» اطلاع میدهد که‌آثارشیست‌معروف «ژوزف کهنل» در اداره شهربانی اعتراف نموده است که برای‌قتل روزولت رئیس‌جمهوری اقدام به توطئه نموده‌است . مشارالیه‌خیال داشته است در موقعی که رئیس جمهوری بوی دست میدهد یک بمبی را که در زیر لباس خود مخفی داشته بود منفجر سازد.

نقل از اطلاعات ۱۶ شهریور ۱۳۱۵ ـ ۷ سپتامبر ۱۹۳۶» .

چهل سال قبل در همین روز

از : غلامحسین اخوان

داریم امانه به‌این غلیظی!

مدتی بود عیال هر دو پایش را توی یخچال کفش ۱۸۰ تومانی! کرده بود که بیاو برو رانندگی یاد بگیر وماشین بخر ، هرچه میگفتم خانم، ما را چه به ماشین ، ماشین خریدن هزار جور دنگ و فنگ دارد و نهصدو نود ونه رقم دردسر ! ولی بخرجش نمیرفت و استدلال میکرد . در شهری که توی صف اتوبوس باید یکساعت منتظر بود وبرای گیراوردن تاکسی دو ساعت بانتظار نشست و در مقابل راننده وانتبار باید تعظیم وکرنش نمود ،اتومبیل ، یکی از واجبات‌شده. هرچه استدلال کردم کسی که اتومبیل می‌خرد «پیه» ترافیک‌سردرگم و پشت راه‌بندان ماندن و دو ساعت معطل شدن برای‌پیدا کردن پارکینگ و جریمه‌های جوروا جور را باید بتن‌بمالد خود را برای تعظیم وتکریم کارکنان‌تعمیرگاهها وپرداختن پولهای روا و ناروا، اماده کند، مادر بچه‌ها نیز دختر خاله و پسر عمو و زن‌برادر و شوهر خواهرش را که ماشین دارند برخ‌من‌میکشید. بهرتقدیر سماجت و اصرار منزل ! و چشم و همچشمی با رفقا کار خود را کرد و ما هم شدیم جزو متقاضیان گواهینامه رانندگی . صف‌های مکرر برای ـ معاینه چشم ـ نامنویسی ـ اخذ کارت معرفی ـ پول دادن به شهرداری و بالاخره صف برای ورود به سالن امتحان آئین‌نامه یکی پس از دیگری پشت‌سر گذاشته شد حال‌در آنجا، در کارت معرفی‌تاریخ امتحان اشتباه نوشته شده بود و بهمه برای یک ماه بعد نوبت‌دادند بماندبهرحال آئین‌نامه را بقول معروف یکضرب قبول و برای‌شرکت در امتحان شهر آماده شدم

★★★

سالن انتظار موج می‌زداز گروههای متقاضی زن ومرد و طبعا هر چند نفر با هم صحبت میکردند ، یکی می‌گفت این مرتبه پنجم است‌که آمده‌ام، دیگری دفعه هشتم‌و ان دیگری جلسه دوازدهم بود که مردود شده بود ، با خود گفتم عجب مردمان‌خنگ وناواردی هستند ! مگر خلبانی جت را امتحان می‌دهند که اینهمه مردودی داشته باشند . فکر کردم اینها درست تمرین ندارند و چیزی بلد نیستند که مردود می‌شوند ولی منکه ساعت‌ها تمرین و ممارست دارم قبول خواهم شد .

در همین اثنا ناگهان صدای افسر ممتحن که صبح بخیر میگفت‌مرا از فکربیرون آورد. افسر مژبور تعدادی اسامی را خواند که نام‌منهم در آن میان بود. خوشحال و خندان همراه با چهل‌نفر دیگر با یک مینی‌بوس! راهی ایستگاه شماره دو شدیم . از این چهل نفر حدود سی نفر درجا، بدون اینکه‌فرصت یابند اتومبیل را بحرکت درآورند مردود شدند بقیه هم با طی چند متر ! حتی یکنفر هم قبول نشد .

علت‌عمده این‌قبول‌نشدنها، یا خاموش کردن اتومبیل هنگام حرکت بود ، یا تندو یاکند حرکت‌کردن، یاراهنما نزدن، یانکشیدن ترمز دستی و یا میزان نکردن صندلی و آئینه و از این قبیل و یا مثلا ده سانتیمتر عقب وجلو پارک کردن که منجر به‌نوبت و نوبتهای ۸۰ ـ ۷۰ روزه میشود.

در اینکه اصولا اداره راهنمائی و رانندگی باید در دادن گواهینامه حداکثردقت و حتی امساک را بخرج‌دهد تردیدی نیست، لیکن در امتحان رانندگی ، نه در آزمایش هوش و حواس ! زیرا نوع‌امتحانی که‌هم‌اکنون معمول است‌به‌امتحان هوش و حواس و یا بهتر بگویم امتحان شانس و اقبال بیشتر شبیه‌است تا رانندگی!

اداره راهنمائی ورانندگی خود بهتر از هرکس میداند که اگر یک راننده حرفه‌ای برای امتحان بیاید باز تحت تاثیر کلمه امتحان و ابهت افسر ممتحن قرار میگیرد تا جائیکه مشاهده شده برخی افراد در موقع امتحان از قرص‌های‌مسکن استفاده می‌کنند

اهالی کوهپایه مشهد ، حروف را از حاقوم ادا می‌کنند .

یکی از همین افراد آمده بود شهر و به مغازه بقالی مراجعه کرد و گفت ـ ربع دارید ؟ ـ بقال که فهمید منظور او ـ رب گوجه فرنگی ـ است، جواب داد: داریم ولی نه به‌این‌غلیظی!!

بهرحال من فکر میکنم اگر مقامات مربوط در کیفیت امتحان بهر نحو که مقتضی بدانند تجدیدنظر کنند هم مسئله آزمایش هوش و شانس و اقبال‌منتفی خواهد شد و هم دست شیادانی که با اخذ چند صد و یا چند هزار تومان گواهینامه‌جعلی میدهند که هرچند گاه یکبار خبرش رادرجراید میخوانیم کوتاه‌میشود. تانظرمسئولین امر چه باشد ؟...

آنها که باگرانفروشان بیعت کرده‌اند

از : دکتر جعفر شاهید

نفر باستند مبارزه باگرانفروشی همکاری کرده‌اند و تازه از میان موج بیکار با گرانفروش و تعدیل قیمت ها روز بروز دامنه وسیعتری بخود میگیرد و تمامی سازمان های مسئول مملکتی دست‌بدست هم داده‌اند تا در اجرای اصل‌چهاردهم انقلاب‌شاه وملت عاملی بنام اجحاف وگران فروشی را ریشه کن کنند . با اینهمه ماکه ناظر پیکار بی‌امان هستیم، گاه از خواندن برخی خبرها که حاکی از بی‌تفاوتی تاسف آور گروهی از مصرف کننده‌هاست متحیر و متاسف می‌شویم و بی‌اختیاراز خودمی‌پرسیم . این تهران چند میلیون نفری کمتا چندی پیش فریادش از گرانفروشان به آسمان می ـ رسید، حالا چه شده است که‌از جمع این میلیونها فقط چند صد شکایات این چند صد نفر هم تعدادشان نامربوط و مغرضانه بوده است. بسیاری از ما عادت کرده‌ایم که همیشه نگاهمان به دست دولت باشد و هیچ چاره‌ای جز داوری یک جانبه نداشته باشیم. اگر دولت فلان اقدام را که مورد میل و سلیقه ماست بدلایل مختلف‌انجام ندهدتفانمان به‌آسمان میرود واگر دولت‌بیاید ودایه دلسوزتراز مادر بشود و از منافع ما حمایت کند آنوقت مائی‌که تادیروز ازشدت خشم بر خود میلرزیدیم حلا می‌آئیم و کاملابی‌تفاوت و بی‌طرف میشویم ومثل عزیز دردانه ها روی بالش رخوت و سکوتمان تکیه میزنیم وتماشاگر سریال سرگرم کننده تعقیب متخلفان و چپاولگران‌می‌شویم ـ ولی آیا مفهوم وحدت اجتماعی و همکاری های جمعی و تعاونی یعنی فقط همین .

مسئله اینجاست که در کار مبارزه با گرانفروشی فقط گران فروشان نیستند که مثل زالو بر کالبد اقتصاد ما چسبیده‌اند.

بلکه بسیاری از خریداران‌بی‌تفاوت هم با این زالوها (بیعت) کرده‌اند وباگران خریدن و بی‌اعتنا بودن به نهضتی که پا گرفته است عملا بطور موثر و مستقیم به حقوق میلیون ها خریدار ومصرف کننده های‌دیگر که امکانات مالیشان اجازه چنین تظاهر و خودنمائی را نمیدهد تجاوز میکنند...

ـ عادی‌ترین و منطقی ترین وساده ترین وظیفه همه‌ی مردم اینست که مبارزه های محقشان را از دو جهت دنبال کنند و ضمن اینکه خودشان از گران خریدن اجتناب می‌کنند آن گروه بیعت کرده و بی‌تفاوت را نیزاز (گاوبندی) با اجحافگران و گران‌فروشان بازدارند کلام‌آخر اینکه تازمانی که فرد فرد ما وظایف فردی و اجتماعیمان را انجام نداده‌ایم ـ هیچ توقع و انتظاری از این سازمان یا آن دستگاه دولتی نباید داشته باشیم و این رادون‌شان خود بدانیم که دولت همیشه نقش (قیم)را در اعمال وافکار ما ایفا کند .

آسایش مارا سلب کرده‌اند

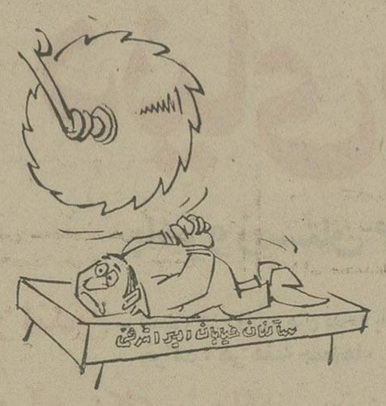

مبل‌سازیها و نجاریهای خیابان امیرشرفی با سرو صدای ماشین‌آلات غول‌پیکر چوب‌بری و پراکنده کردن گردوخاک و مواد شیمیائی و رنگی در فضا و نیزاشغال راهروها بعنوان کارگاه و انبارکردن چوب و تراشه در پشت بامها آسایش را از مردم این خیابان سلب کرده‌اند.

باعتراض ساکنان محل هم وقعی نمی‌گذارند. بارها بصورت شفاهی و کتبی به شهرداری ناحیه ۳ تهران شکایت‌شده‌است. اهالی استدعای اقدام فوری دارند.

سگهای ولگرد را ازبین ببرید

سگ‌های ولگرد در خیابان امیراباد آسایش را از مردم سلب کرده‌اند و ماموران هم با تیراندازی فقط یکی دو سگ را می‌کشند و بقیه فرار می‌کنند ، بهتر است مامورین را بین مناطق تقسیم و دفع این سگها رابکنند

احمد فراهانی

این اتوبوس دوطبقه درکنارخیابان چه می‌کند ؟

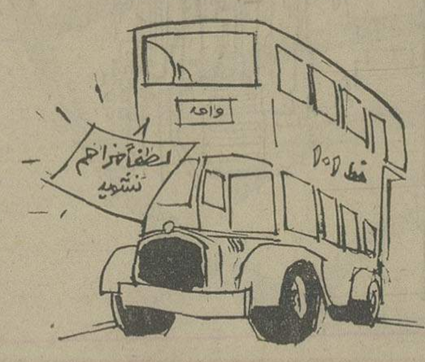

می‌خواستم خواهش کنم از کنترل خط ۱۰۱(میدان شهناز ـ میدان ۲۴ اسفند) بپرسید که ماشین دو طبقه شماره ۶۶۳۲۱ روزها بین ساعت ۵ر۱ تا ۵ر۳ در خیابان کوکاکولا (شرق تهران) در کنار خیابان چه می‌کند ؟ بگویند شاید هم رئیس خط را برای ناهار به منزلش می‌برد .

اکبر درودیان

باسخ به‌نامه‌ها

لزوم آبیاری باغات

از شهرداری پایتخت اطلاع میدهند : بازگشت بشرح مندرج در شماره ۴۷۸۴ تحت عنوان (خاک بخوریم بهتر است تا خانه‌هایمان را آب ببرد)

طبق گزارش اداره کل اسفالت خط پروژه خیابان سپیده ونک باتوجه به بروکف خانه‌های طرفین داده شده و اختلافی که ذکر شده بیش از ده سانتیمتر نمیباشد همچنین نهر احداثی در خیابان مزبور باتوجه به طولی که برای آبیاری باغات لازم بوده ساخته شده وادامه آن ضرورت نداشته است.

تلفن فیروزکوه

شرکت مخابرات ایران در مورد خرابی تلفن کاریر فیروزکوه باطلاع میرساند :

براساس گزارش رسیده خرابی خط ارتباط تلفنی فیروزکوه وسیله ماموران اعزامی مرتفع وارتباط تلفنی آن منطقه مجددا دائر گردیده است.

داوطلبان آزاد دراسفند باید امتحان بدهند

وزارت آموزش وپرورش درباره مشکل آنها که‌امتحان متفرقه میدهند باطلاع میرساند :

بنابر مفاد ماده پنج اصلاحی ماده ۱۳ آئین‌نامه‌امتحانات داخلی دبیرستانها مصوب چهل‌وهشتمین جلسه شورایعالی آموزش وپرورش مورخ ۱۰ر۱۲ر۴۸ از داوطلبان امتحانات کلاسهای دبیرستانی در محلی که کلاس دایر است وبصورت دولتی وروزانه اداره میشود ثبتنام بعمل میاید و در مورد ثبتنام داوطلبان آزاد ششم متوسطه دستورالعمل ثبتنام صراحت دارد که از داوطلبان آزاد ششم متوسطه منحصرا در اسفند ماه هر سال لغایت فروردین ماه‌سال بعد ثبتنام بعمل آید و متقاضیان میتوانند‌در امتحانات خرداد یاشهریور همان سال شرکت کنند.

مرکز بهداشتی گناوه

وزارت بهداری اطلاع میدهد بخش گناوه دارای یک مرکز پیشگیری ویک مرکز بهداشتی و درمانی است که‌هردو مرکز زیرنظر پزشک اداره میشود. ضمنا در مدتی‌که پزشک مرکز پیشگیری در ماموریت اردوی عمران ملی بسر میبرد آقای دکتر طارق در غیاب وی در مرکز بهداشتی و درمانی بیماران را معاینه و مداوا می‌کرد.

بعهده وزارت تعاون است

شرکت برق منطقه گیلان اطلاع میدهد از نظرهماهنگی فعالیتهای عمران روستائی ، انتخاب و تامین اعتبار برق رسانی بمقراء (مرکز حوزه‌های عمران روستائی) از طریق وزارت تعاون وامور روستاها انجام میپذیرد و قریه‌شیخ محله رشت تاکنون جزء حوزه‌های عمرانی اعلام نشده‌بنابراین تامین برق قریه مذکور برای اینشرکت مقدور نمی‌باشد.

هنرمند نماها ومحیط آلوده‌شان

مطلبی‌در موردپخش مواد مخدر از نویسنده‌ای که‌خود را خواهر یک هنرمند معرفی میکرد خواندم ، متاسفانه در مملکتی که هر لحظه گامی تازه بسوی‌پیشرفت برمیدارد عده‌ای هنرمندنما هستند که جز بی‌بندوباری و عیاشی کاری ندارند و کارهائی می‌کنند که قلم از نوشتن‌آن شرم دارد باید جلوی اینعده را گرفت تا محیط آلوده نشود و مردم آنها را مربی خود ندانند.

اسداله حیدری

آگهی پذیرش دانشجو

برای دورهٔ فوق لیسانس توسعه ورفاه دانشکده علوم اجتماعی وتعاون دانشگاه تهران

دانشکده علوم اجتماعی و تعاون در نیمسال اول سال تحصیلی ۵۴ـ۱۳۵۵ تعدادی دانشجو باشرایط زیر برای رشته فوق لیسانس توسعه‌ورفاه می پذیرد .

۱ـ داشتن دانش نامه لیسانس با حداقل کهادرشته های علوم اجتماعی یا دروس علوم اجتماعی در حد کهاد.

۲ـ داشتن میانگین کل ۳

تبصره :فارغ‌التحصیلان دانشکده علوم اجتماعی و تعاون که میانگین کل آنان از ۳ کمتر باشد در صورتی می توانند در مسابقه ورودی شرکت کنند که اولا میانگین کل آنان از ۵ر۲ کمتر نبوده و ثانیا میانگین آنان در دروس اصلی از ۳ کمتر نباشد .

۳ـ توفیق واحراز تقدم در امتحان زبان‌خارجه(فرانسه،انگلیسی و آلمانی) ودرمصاحبه .

۴ـ داوطلبان بایدروزهای ۱۷تا۱۹ شهریور ماه از ساعت ۵ر۸ تا ۱۲ بادر دست داشتن مدارك زیر بدانشکده مراجعه و ثبت نام نمایند.

الف ـ معافی نظام‌وظیفه

ب ـ فتوکپی مدارك تحصیلی (ریز نمرات)

ج ـ اصل شناسنامه و یك‌برگ‌فتوکپی

د ـ عکس ۴ × ۶ (دوقطعه)

۵ـ داوطلبان پس از ارائه مدارك و اجازه ثبت نام باید مبلغ یکهزار ریال وجه ثبت نام‌را بحساب ۱۰۸۴ دانشگاه تهران در بانك مرکزی یا یکی‌از شعب بانك ملی واریز وفیش آنرا به آموزش دانشکده تسلیم نماید .

۶ـ تاریخ امتحان روز دوشنبه ۲۴ شهریور ساعت ۵ بعداز ظهر خواهد بود.

۷ـ این دوره تابع مقررات آموزش روزانه بوده و کلاسهای آن بین‌ساعت ۸تا۱۷ تشکیل میشود .

۸ـ مقررات آموزشی دیگر مربوط‌به تحصیل دوره فوق لیسانس در دانشکده باطلاع داوطلبان خواهد رسید.

دانشگاه تهران

م‌الف ۱۲۰۸۵

امشب فرشتگان درهای باغ بهشت را گشوده‌اند

در این ماه ، درهای بهشت گشوده است ، از خداوند بخواهید که این درها ، بروی شما بسته نشود

امشب ، فرشتگان آسمان ، درهای باغ بهشت را بروی مومنان وپاک اندیشان گشوده‌اند . هریال سیمین کبوردوش فرشته‌یی است، درکارگشودن یکی از دریچه‌های صبح به روی جهانیان است ،تا بندگان پاکدل خـداوند ، در چشمه‌سار راستی وایمان وپاکی، جان ودلشان رابار دیگر شست‌وشو دهند و باردیگر ،گوش جان به بانگ برطنین و دلنواز «الله‌اکبر» بسپارند ...

امشب بانگ پرشکوه «الله‌اکبر» وندای دلاویز « ربنا » ، زیرروواق فیروزه‌یی آسمان ، چنان موج میزند ، که گویی رنگین کمانی از عطر ونور و شبنم و مهتاب‌گسترده میشود ، بالا میرود و به ملکوت آسمانها میرسد ...

امشب ، نخستین‌شب‌ماه‌مبارک رمضان در ایران است : ماه خدا ، ماه روزه و قرآن ، ماهی که «بهار قرآن» نیز نام گرفته که قران کریم ، عالی‌ترین نشان است ، زیرا که‌هم دراین ماه بود اعجاز پیامبر اسلام (ص) از عرش‌الهی نازل شد...

دراین ماه، بندگان صالح خداوند ، آنان که باروزه‌داری جان ودل به صفای ایمان پـاک می کنند ، نه تنها از خوردن و آشامیدن ، که از هرکارنادرست دیگر ، درطول روز و شب ،باز داشته‌شده‌اند،چراکه‌پیامبرگرامی اسلام ، پیروان خویش رافرموده است : « باطل کننده روزه پنج چیز است : دروغ ، غیبت ، سخن‌چینی ، قسم دروغ و نگاه بشهوت » و خود از همین روست که باید چشم وزبان روزه‌دار نیز ازآلودگی به گناه بازماند ...

بندگان پاک خداوند ، در شب‌های ماه رمضان ، هم‌شب از نیمه شب ، چشم از خواب می گشایند ، با طنین بانگ الله‌اکبر، قرآن کریم رابیش رومی گشایند، باچشمانی نورایمان گرفته بـه تلاوت آیات قرآن می نشینند زیرا که تلاوت قرآن ، درشب های ماه رمضان ، خود از روحنواز-ترین رسم های این ماه مبارک است : و بدینگونه ، مسلمانان دل به نورباران شب های پاک‌بهار قرآن » می سپارند و با خدای خود ، باردیگر تجدید میثاق بندگی می‌کنند ...

خطبه پیامبر (ص)

حضرت محمد (ص)درآخرین جمعه ماه شعبان درمیان کثیری از پیروان خود ، در خطبه‌یی شورانگیز فرمود :

« ... ای‌مردم ، «ماه خدای، اینک با بسیاری برکت و آمرزش، روی بسوی شما آورده است . ماهی که نزد پروردگار ، نیکوترین ماههاست : روزهایش بهترین روزهاست ، شب هایش بهترین شب‌ها و هرساعتش‌بهترین ساعات هیچ ساعتی از ساعات این ماه ، از لحاظ ارزش وموقع معنوی و روحانی باهیچ ساعتی از ساعات ماههای دیگر درحد قیاس نیست. زیرا این ، ماهی است که در آن، شما ، ای پیروان من ، به میهمانی خداوند دعوت شده‌اید و لطف و کرامت ذات پروردگاری،برسرتان سایه افکنده است ...

«... ای مردم، دراین ماه ، تنفس شما ثواب تسبیح و ذکـر خداوند دارد و خوابتان نیز ، حتی ثواب عبادت خواهد داشت. هرآینه ، در این ماه ، روی بـه درگاه پروردگار آورید و بـر آستانه‌اش باخلوص‌نیت بنشینید، خداوند دعایتان را مستجاب مـی کند . پس ، از روی‌صدق وصفا، باقلبی پاک از هرچه نادرستی و حتی اندیشه نادرستی است از خدای خود بخواهید در گرفتن روزه و خواندن قرآن و فراگیری معـارف و حقـایق آن ،قرین توفیقتان سازد ...

« ... ای مردم ، در این‌ماه که تمامی اسباب و عوامل‌نیکبختی ورستگاری ، از همه‌گونه ، فراهم است، درراه سعادت و تکامل روحی و معنوی خود بکوشید و چنان کنید که دردرگاه رحمت پروردگار ، تمامی گناهانتـان آمرزیده شود . چرا که چهـد فرجام است آن کسی‌که در ایـن ماه سرشار از فیض الهی، از برکت وآمرزش‌خداوند بی‌نصیب بماند ...

« ... ای مردم ، هرگاه کـه در طول روزهای این ماه،احساس تشنگی و گرسنگی کردید ، بیاد آورید از تشنگی و گرسنگی روز رستاخیز ، و به آن روزبیندیشید، تـه بینوایان و تنگدستان رسیدگی کنید ...

«درتمام طول این ماه،بزرگان را احترام کنید و بر کوچکترین رحمت و شفقت آورید ، روابط خودرا با خویشاوندانتان محکمتر کنید و همواره بفکر آنان باشید . زبان خود را از گفتار های زشت وگناه‌آمیز حفظ کنید ، چشمان خود را برآنچه حلال نیست فرو بندید ، گوش های خویش را بر آنچه شنیدنش حرام است‌ببندید، به کودکان یتیم مهربانی‌کنیدوبدانید که کودکان شما نیز ، اگر روزی یتیم شدند ، به مهربانی و لطف دیگران نیازمند خواهند شد .

« از گناهان خود توبه کنید و به سوی خدا بازگردید، زیرا که در این ماه ، درهای توبه، بیش از همیشه بروی بندگان گنهکار باز است . به هنگام نماز، دستان خود را بسوی خدا به دعا و نیایش برآورید و حاجات خود را بخواهید چرا که در لحظات نماز ، خداوند دعای بندگـان پشیمان خود را بیش از لحظات دیگر اجابت میکند ...

« ... ای مردم ، جان‌های شما، در گرو اعمال درست یانادرست شماست . پس ، بر شماست تا بکوشید که جانهای خود را ، به استغفار آزاد کنید . پشت شما ، از بار گناه سنگین و خمیده‌است و چون در نمازبسجود روید ، بار گناهان سبک میشود .

« در این ماه ، درهای بهشت گشوده است،از خداوندبخواهید که این درها ، بروی شما بسته نشود ..

« در این ماه ، درهای دوزخ فرو بسته است ، چرا که شما با عبادت‌های‌ویژه این‌ماه ، ازپیروی شیطان و هـوی و هوس ، درامانید از خدای خودبخواهید که درهای دوزخ را بروی شما نگشاید ...»

و این خطبه جانبخش است ، که در طول تاریخ اسلام، هرسال در طول روزها و شب‌های ماه رمضان ، چونان آیینه‌یی زلال ، رویاروی مسلمانان‌قرار میگیرد و بارانی از ایمان و پاکی بر جان و دل بندگان پاکدل خداوند فرو می‌بارد تا غبار گناه و آلودگی‌را از آنان فرو شوید ...

روزه ، ازقدیم‌ترین ادوار ...

اگر به جست‌وجوی ریشه‌های مذهبی «روزه» برآئیم ، نه در تاریخ اسلام ، که در قدیم‌ترین ادوار زندگی بشر ، در پی آن باید برویم ، زیرا «روزه» ، در بیشتر مذاهب آسمانی ، برپیروان آن مذهب ، واجب آمده است . لیکن ، حضرت رسول اکرم از سال سیزدهم بعثت بود که«روزه» را برای پیروان دین مبین‌اسلام واجب فرمود . در آن سال،میان سپاه اسلام و قشون قریش،جنگ معروف «بدر» پیش آمده بود که در آیه‌یی شریف ، فرمان الهـی درباره روزه ، بر پیامبر اسلام نازل شد تا بر بندگان درستکار خداوند فرو خوانده شود : «نوشته شد بر شما «روزه» ، هم بدانگونه که بر نسل‌های پیش از شما نوشته شده بود، تا رستگار شوید ». و بدینگونه ، مسلمانان، در بحبوحه آن جنگ ، وسیله دیگری برای هرچه نزدیک‌ترشدن به آفریدگار خـود یـافتند : روزه‌داری ...

در حرمت و بزرگی این ماه ، بسیار دلایل آمده است . وخود از آن جمله است : خداوند ،در قرآن مجید، از میان ماه‌های‌سال تنها از ماه رمضان نام برده‌است. و غیر از این ، «شب‌قدر» نیز که در آن ، خداوند درهای رحمت خود را بروی‌بندگانش میگشاید، از شب‌های همین ماه است .

داستان شب قدر

مسلمانان ، براساس روایات گوناگون ، «شب قدر» را شب نوزدهم یا شب بیست و یکم یـا شب بیست و سوم‌یا شب بیست‌و هفت‌از شب‌های‌این ماه‌دانسته‌اند. لکن ، شب بیست و سوم را که «لیلة‌الجهنه» یا «شب‌جهنه»میانمند دراین میان ، گروه بیشتری از مسلمانان ، به عنوان «شب‌قدر» شناخته‌اند . زیرا در روایات بسیار ، درباره این شب ، چنین آمده است :

روزی ، مردی که از مردمـان قبیله «جهنیه»بود، بر پیامبراسلام وارد شد و گفت : «یارسول‌الله، خانه من ، در نقطه‌یی دوردست و در فاصله‌یی بسیار دراز از مدینه قرار دارد . من خود،راهی خسته خویشم ، لکن میخواهم‌شبی از شب‌های ماه رمضان را دراین شهر بمانم و «احیاء» نگاه دارم و پس آنگاه، راهی خانه خویش شوم . اکنون مرا بفرمای‌به این نیت ، کدام شهر را در مدینه‌بمانم که ثواب بیشتری‌فرا چنگ‌آورم » و پیامبر اسلام (ص) آن مرد را فرمود : شب‌بیست‌و سوم‌رمضان به مدینه درآی و در آن شب «احیاء» نگاه‌دار .

در این نکته که چرا «شب‌قدر» بدین نام نامیده شده است،مومنان برآنند که: تمامی مقدرات انسان ها، در این شب معلوم میشود ، اما شب «احیاء» ، که شب بیدار ماندن و به عبادت گذراندن‌است، تنها به «شب قدر» مختص نیست و جز آن شب‌های‌اول ماه محرم شب عاشورا ، شب اول مـاه رجب ، شب پانزدهم شعبان ،شب عید فطر و شب عید قربان نیز از شب‌های «احیاء» در طول‌سال هستند ..

آداب ایرانی ، درماه رمضان ...

ماه رمضان، خاصه شب‌های‌آن، در هر گوشه جهان اسلام ،آداب و رسومی دارد . در ایران نیز ، ماه مبارک رمضان ، در طـول قرونی که بر آن گذشته ، آداب و رسوم‌یافته، که غالبا ، رنگی از آداب و رسوم خاص ایرانیان دارد . گرچه امروز ، از آن‌آداب کمتر نشانه‌هایی باقی مانده است، لیکن آگاهی بر این آداب ، هنوز دلاویز و خاطره‌انگیز است .

از این رسوم ، یکی آن بوده است که در شب بیست و هفتم رمضان ـ شبی که مرگ «ابن‌ملجم مرادی» در آن رخ داد،تهرانیان و اهالی بعضی دیگر از شهرهای ایران ، کلمپاچه می‌خوردند .

رسم دیگر آن بود که در همین شب ، زنان به مساجد میرفتند و در شبستان مسجد به خیاطی می‌پرداختند و بر این عقیده‌بودند که لباس، اگر در این شب‌دوخته شود ، خوش یمن خواهد بود .

طبق یک رسم دیگر ، دختران جوان و دمبخت ، در این شب، از مردانی که نامشان «محمد» یا «علی» بود پول گدایی میکردند و معتقد بودند که این کار «یمن» دارد .

براساس یک رسم دیگر،تهرانیان در اطراف مسجد شاه ، بـازار مکاره‌یی تشکیل میدادند که‌رجال و بزرگان برای‌خرید به‌آن‌میرفتند و اجناس خریداری شده ازاین بازار را مبارک و خوش یمن می‌شمردند .

شب بیدار ماندن در قهوه‌خانه‌ها و پرداختن به ترنا بازی تـا سحرگاهان نیز ، از رسوم خاص ایرانیان در شب‌های رمضان بود، که هنوز هم نشانه‌هایی از آن ، در گوشه و کنار مانده است .

یکی دیگر از رسوم‌جالب‌ایرانیان که هنوز هم در کاشان رواج‌دارد بازی «همبابا» است : جوانان این شهر ، پس از افطار گردهم می‌آیند و دسته‌یی بنام «همبابا» تشکیل میدهند و آنگاه ، به در خانه‌های مردم‌میروندو باخواندن اشعار مذهبی، از صاحبان‌خانه‌ها شیرینی‌و سکه می‌گیرند ودرمیان تهیدستان تقسیم میکنند ..

اما ... پایان کلام آن که : یکی دیگر از دلایل بزرگی و حرمت این ماه مبارک آن است کـه «اسراء » پیامبر اسلام ، درشب بیست و یکم‌رمضان‌صورت گرفت و پیامبر (ص) در آن شب بود که از مسجدالحرام در مکه ، تا مسجد الاقصی‌در راه بیت‌المقدس را بپیمود و معراج شکوهمند خویش را آغاز کرد ..

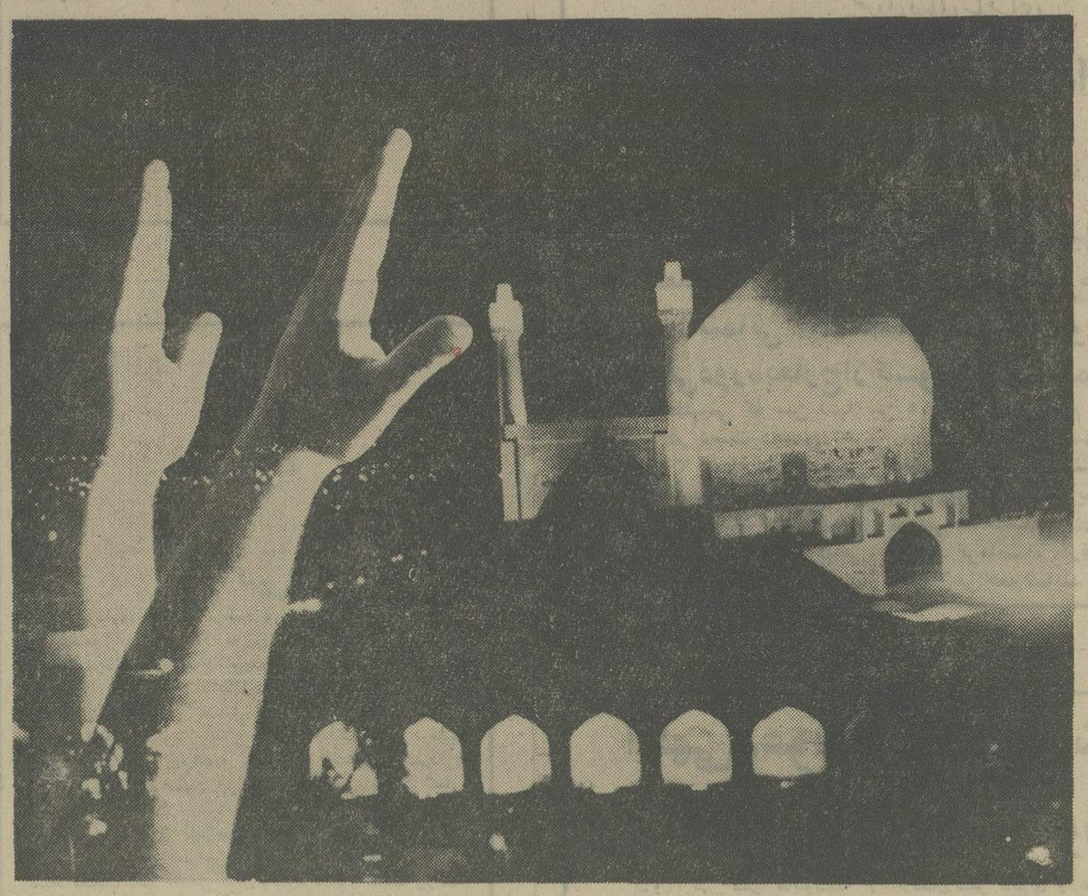

● شب‌های ماه مبارک رمضان، شب‌های دل سپردن به نور باران‌رحمت و برکت‌و آمرزش الهی‌است: شب‌هایی که درهای باغ بهشت ، با بال‌های سیمین فرشتگان آسمان بـه روی بندگان خداوندگشوده میشود و مومنان و پاکدلان ، با برآوردن دست‌های خود بسوی آسمان ، از خداوند میخواهند که سایه لطف خویش را هرچه بیشتر برسر آنان بگستراند .. دعا کنیم که سایه لطف خداوند ، بر سرما نیز افکنده‌شود..

صورت اسامی قبولشدگان مسابقه‌ورودی کلاس تکنیسین رشته‌دامپزشکی دامپروری دوره‌هفتم

سال تحصیلی ۵۴-۵۵

	جمع‌نمرات
استان مرکز	
۱ـ مرتضی اکبری	۷۰
۲ـ حسین میرشفیعی	۷۰
۳ـ محسن سفیری	۶۶
۴ـ محمد حاج عباس علی	۶۴
۵ـ احمد گرجی	۶۲
۶ـ ابراهیم اسمی گوائینی	۶۲
۷ـ طاهر رضائی طالقانی	۶۰
۸ـ رضا حاجیان بنکدار	۵۸
۹ـ محمود رضا یوسفی	۵۸
استان گیلان	
۱ـ محمد اسماعیل میرافتخاری	۶۶
۲ـ ابراهیم ادهمی‌سیاد محمد	۶۴
۳ـ داود احمدی	۶۴
۴ـ محرم‌علی ستوده	۵۸
۵ـ حسین نوربخش‌رودبرده	۵۴
استان فارس	
۱ـ محمد جعفر گلستان	۶۲
۲ـ رحمت‌الله رحیمی	۶۰
۳ـ سید عباس حسینی	۶۰
۴ـ محمد حسین بهگزین	۵۸
۵ـ علیرضا جلیلی	۵۶
۶ـ محمد مزارعی	۵۶
۷ـ عزیزالله میری	۵۶
کردستان	
۱ـ رضا مویدی	۶۴
۲ـ محمد خالد حدیدی	۵۴
۳ـ محمد بذرافکن	۵۰
۴ـ عبدالله توحیدی	۴۸
۵ـ محمد علی مولوددومخاکی	۴۸
۶ـ خلیل عجمی	۴۴
یزد	
۱ـ حسن دهقان‌نیری	۵۲
۲ـ محمد صادق شهنه‌پور	۴۶
خوزستان	
۱ـ رحیم سهیلی‌فر	۵۸
۲ـ مهدی جازبی	۵۴
۳ـ عبدالرحمان کامیاب	۴۴
۴ـ محمد ابراهیم گلچین	۴۸
۵ـ محمود دانش	۴۶
خراسان	
۱ـ محمد باقر چنارانی	۵۲
۲ـ ابوطالب‌علی‌آبادی	۵۲
۳ـ محمد کریم ابراهیم‌زاده پیر شهید	۵۰
۴ـ حجی محمد حقیقی	۴۸
۵ـ قاسم عابدی ششتمد	۴۸
۶ـ سید مهدی احمدی‌نژاد	۴۶
۷ـ محمد مسعود شکرانی	۴۴
همدان	
۱ـ محمدتقی جباری همدانی	۵۶
۲ـ محمد حسن رشیدی	۴۶
گرگان	
۱ـ قدرت‌الله غریب‌جفاکندی	۶۴
۲ـ پرویز عسگری	۶۴
زنجان	
۱ـ تراب منصوری جفری	۶۶
۲ـ احمد کریمی	۵۸
لرستان	
۱ـ باقر اسدی	۶۴
۲ـ محمود ساکی	۶۴
۳ـ عبدالرضا شیشه‌چی	۶۲
۴ـ غلامحسین نامداری	۶۰
سمنان	
۱ـ آقابزرگ شاه‌وارانی	۶۲
۲ـ محمد رحیم‌تقی‌نژاد	۵۶
چهارمحال بختیاری	
۱ـ سهراب چالوش چالشتری	۶۴
۲ـ کیومرث‌احمدزاده چالشتری	۵۲
بوشهر	
۱ـ حسنعلی گرمسیرنژاد	۶۶
۲ـ محمد شریف‌آل شریف	۶۲
۳ـ ضیاءالله کمالی	۵۴
۴ـ اسماعیل بصیری	۵۴
آذربایجان غربی	
۱ـ محمود چاوشیان	۸۸
۲ـ محمد رضا خیاط زاده	۵۶
۳ـ احمد هوشمند قرمباغ	۵۶
۴ـ صالح معتمدی	۵۴
۵ـ ابراهیم بلوریان	۵۴
۶ـ جبار اعتمادی	۵۲
۷ـ سعید اکبری اواجقی	۵۲
کرمانشاه	
۱ـ سید ابوالقاسم نقیبی	۶۹
۲ـ ناصر ملکی	۵۸
۳ـ عبدالرضا زهیانیان	۵۶
۴ـ علی‌اوسط بنی عامریان	۵۴
۵ـ حیدر زحمتکش	۵۴
آذربایجان شرقی	
۱ـ علی نواده سهرابی	۵۴
۲ـ مهدی مهدوی توکلی	۵۲
۳ـ نوروز عبدالمحمدی	۵۰
۴ـ مرتضی کیپورفرد	۴۸
۵ـ اکبر اقتصادی	۴۸
۶ـ عباس اقبالی	۴۶
۷ـ حسین عبائی	۴۴
اصفهان	
۱ـ رضا واعظ معروفی	۶۰
۲ـ نعمت‌الله جعفریان صدیق	۶۰
۳ـ عباس رحیمی طره	۵۲
۴ـ محمد حسن صمدزاده	۴۸
۵ـ محمدعلی حسین‌آبادی	۴۸
کرمان	
۱ـ حبیب‌اللهگرامی	۴۸
۲ـ محمد امین پیرجل	۴۴
۳ـ مرتضی محمدی‌زاده	۴۰
ایلام	
۱ـ ولی‌الله غفوریان	۴۰
۲ـ تورج اسماعیل‌پور	۵۸
۳ـ لطیف مخبری	۴۸
۴ـ لازم جاسمی	۳۴
بندرعباس	
۱ـ مصیب برزگری	۵۶
۲ـ خلیل احمد غلامی	۴۶
۳ـ سید سعید طالبی	۳۲
۴ـ حسین راشدی	۲۶
سیستان و بلوچستان	
۱ـ حسنعلی زرین‌قلم	۵۲
۲ـ حسینعلی‌اللهدینی‌نژاد حصادوئی	۵۲
۳ـ کیوان شریفزاده جهرمی	۴۸
۴ـ احمد حسن پیش‌بین	۳۸
۵ـ غلامعلی دهقانی‌محمدآبادی	۴۰
۶ـ محمد حسین نوری	۳۰

صورت اسامی قبولشدگان مسابقه‌ورودی کلاس تکنیسین رشته‌موادغذائی کشتارگاه

وشیلات دوره‌چهارم سال تحصیلی ۵۴-۵۵

	جمع‌نمرات
استان گرگان	
۱ـ حسین علی‌نبار	۷۶
۲ـ پرویزعسگری	۵۶
۳ـ سید عبدالکریم موسوی	۵۴
۴ـ تاج محمدسفر	۵۴
۵ـ سید محمدمیراکبری	۵۰
۶ـ عیسی مازندرانی	۵۰
۷ـ محمدعلی قاضی‌محمد	۵۰
استان اصفهان	
۱ـ غلامرضا بهلول	۷۴
۲ـ نعمت‌الله جعفریان صدیق	۷۰
۳ـ محمد مهدی حاجی‌هاشمی	۶۰
۴ـ محمحسن صمدزاده	۵۸
۵ـ محمدعلی حسین‌آبادی	۵۴
۶ـ حسن شرکت الباسه	۵۰
۷ـ محمدحسن رضائی	۵۰
۸ـ یدالله شایگانی	۴۶
۹ـ علی‌محمدتاج‌میرریاحی	۴۴
۱۰ـ نورعلی ورپشتی	۴۴
۱۱ـ محمدعاصمی اصفهانی	۴۲
استان فارس	
۱ـ سید محمود شریعتمداری	۷۰
۲ـ الخاس نجفی	۶۶
۳ـ محمدحسین بهگزین	۶۲
۴ـ ابراهیم‌عباسی	۶۰
۵ـ سید حیدر میرسلیمانی	۵۶
۶ـ عبدالرحیم شریعت	۵۶
۷ـ علی‌اکبر موسوی	۵۴
۸ـ عزیزالله میری	۵۴
۹ـ غلامرضا آقاخانیور	۵۲
۱۰ـ نگهدار مرادی	۵۲
استان کردستان	
۱ـ محمدخالد حدیدی	۶۴
۲ـ غلامرضا الوندی	۵۲
۳ـ محمدناصر رخفی	۴۸
۴ـ نوخاص خسروی	۴۴
۵ـ غلامحسین حیدرنیا	۴۰
استان خوزستان	
۱ـ داریوش پورگلی قیفرجی	۶۴
۲ـ عبدالرحمن جراح	۵۴
۳ـ مهدی جازبی	۵۲
۴ـ احمد چله‌مال درفولنژد	۵۲
۵ـ عبدالمحمد بیگدلی شاملو	۵۰
۶ـ فرهاد کریم‌زاده	۴۸
۷ـ رحیم سهیلی‌فر	۴۸
۸ـ سید کاظم مستطاب	۴۶
۹ـ نصرالله آگاه دهاقانی	۴۶
استان همدان	
۱ـ غلامرضا عزیزی	۶۲
۲ـ محمدمهدی توسلی	۶۴
۳ـ محمدتقی جباری همدانی	۵۶
۴ـ غلامعلی بالازاده سماوائی	۴۶
۵ـ مجید جگینی	۴۴
۶ـ علی‌اخوان	۴۴
استان خراسان	
۱ـ حجی‌محمدحقیقی	۶۰
۲ـ محمود خلیلی رهنی	۵۸
۳ـ سید مجتبی نورانی	۵۶
۴ـ محمدکریم ابراهیم‌زاده میرشهید	۵۶
۵ـ سید حسن رفعتی	۵۴
۶ـ جوادملجائی	۵۲
۷ـ ابوطالب علی‌آبادی	۵۰
۸ـ محمود هنربخش	۴۸
۹ـ سید حسین سید احمدی کلاته	۴۸
۱۰ـ ابرج شادکامی	۴۶
۱۱ـ ابوالقاسم ترشیزی	۴۶
۱۲ـ قاسم عابدی‌ششتمد	۴۴
استان یزد	
۱ـ محمدعلی دهقانی	۶۲
۲ـ علی‌اصغر عرفانی	۴۸
۳ـ بهرام چل‌مردالله‌آبادی	۴۲
استان کرمانشاه	
۱ـ مجید صابونی	۶۰
۲ـ جعفر هوشمندی	۵۸
۳ـ منوچهر میرزائی	۵۴
۴ـ خسرو سرحدی	۵۰
۵ـ مرتضی اکرمی	۴۲
۶ـ محمدرضا هوشیار	۴۰
استان چهارمحال بختیاری	
۱ـ سهراب چالش‌چالشتری	۶۰
۲ـ رضا حیدری اشگفتی	۴۶
زنجان	
۱ـ احمد کریمی	۵۸
۲ـ حمدالله ریحانیان	۵۶
۳ـ علی‌انصاری	۵۲
لرستان	
۱ـ مهدی رضوانی زاده	۵۲
۲ـ مهدی نصیری	۵۲
۳ـ علی محمدهمتی	۵۰
۴ـ فریدون مهاجرشجاعی	۴۸
۵ـ روح‌الله کرباسی	۴۶
کرمان	
۱ـ فرهاد میرحسینی	۵۲
۲ـ حسین جهانشاهی	۵۰
۳ـ بهباز سلطانی‌نژاد	۵۰
آذربایجان شرقی	
۱ـ نوروز عبدالمحمدی	۵۸
۲ـ احمد هوشمند قرمباغ	۵۸
۳ـ ناصر گلستان‌پور	۵۸
۴ـ منصور جباری مقدم	۴۸
۵ـ محمدرضا اسابان‌پور مهدی	۴۸
۶ـ علی‌نواده سهرابی	۴۶
بوشهر	
۱ـ حسینعلی گرمسیری‌نژاد	۳۴
۲ـ شهریار کشاورزی	۴۰
بندرعباس	
۱ـ عباسعلی آبروشن	۴۰
استان مرکز	
۱ـ علی‌مطیعی‌پور	۵۸
۲ـ داریوش محمدطاهری	۵۶
۳ـ کاظم ایجادی	۴۸
۴ـ عباس‌نادعلیان	۴۶
۵ـ محمدعلی‌نوری	۴۶
۶ـ فتح‌علی‌نیکوکار	۴۶
آذربایجان غربی	
۱ـ ابراهیم سلطانی	۴۲
۲ـ حسین بیگی‌ساعتلو	۴۰

م الف ۱۲۰۸۷

پذیرش داوطلب دیپلمه برای شغل همافری

آموزشگاه همافری نیروی هوائی شاهنشاهی از بین دیپلمه های ریاضی، طبیعی‌ودیپلم‌هنرستان(برق‌والکترونیک) که حداکثر سن آنها ۲۴ سال (برای کسانیکه خدمت زیر پرچم را انجام داده‌اند ۲۵ سال تمام)باشند ودارای سلامت جسمانی کامل بوده و ازعهده آزمایش استعداد مربوطه برآیند برای دوره دوساله این آموزشگاه هنرجومی پذیرد .

حقوق‌ومزایا:

هنرجویان درمدت تحصیل درایران‌شبانه‌روزی‌بوده وهزینه آنان بعهده نیروی هوائی می‌باشد و ماهیانه در سال یک ۱۰۵۰۰ ریال و در سال دوم ۱۱۷۵۰ ریال دریافت خواهند کرد . هنرجویان پس از طی‌دوره تحصیل بدرجه همافر سومی مفتخر واولین حقوق ومزایای آنان ۳۵۴۸۰ ریال ودر صورتیکه در خارج از مرکزخدمت نمایند ۴۹۷۶۰ ریال خواهد شد .

همافران از مزایائی نظیر طی دوره های تخصص خارج از کشور ، پاداش سالیانه ،پس‌انداز تامین آتیه که‌درمدت سی سال خدمت بالغ بر۲۷۶۰۰۰۰ریال میگردد بهره‌مند میگردند خانه های سازمانی و درمان رایگان و استفاده از فروشگاههای ارتشی با تخفیف قابل ملاحظه نیز قسمتی از مزایای خدمتی آنان خواهد بود.

داوطلبان برای استفاده از موقعیت و ثبت‌نام همه‌روزه باستثنای‌پنجشنبه‌ها وتعطیلات رسمی با دردست داشتن مدارک تحصیلی و فتوکپی آن و عین شناسنامه از ساعت ۷صبح تا دو بعدازظهر در تهران به‌فرماندهی آموزش های هوائی خیابان دماوند (تهران‌نو) ایستگاه فرودگاه ودرشهرستانها به‌پایگاه‌ها وایستگاه های هوائی یا مراکز کاریابی وزارت کار و امور اجتماعی مراجعه نمایند.

م الف ۱۲۰۷۳

نیروی هوائی شاهنشاهی

اطلاعیه

شرکت پیرلس ایران

سهامی خاص

(سازنده تلمبه‌های توربینی چاه عمیق)

باطلاع عموم نمایندگـان ومتقاضیان محترم محصولات ساخت این‌شرکت میرساناند از تاریخ اول مهرمـاه سال جاری دفتر فروش از خیابان‌سپند به‌کارخانه درکیلومتر ۲۱ جاده قدیم کرج انتقـال‌داده خواهد شد

شماره های تلفن ۹۵۰۴۴۴۰ـ ۹۵۰۹۱۱۱ ـ ۹۵۰۹۱۱۲

آدرس پستی ۱۱۶۷ ـ ۱۱

آدرس تلگرافی شرپیرلس‌تهران

اطلاعات

نشریه‌ایرانیان‌مقیم‌خارج‌ازکشور

در تحول و تولد جدید خود در هفته سه شماره چاپ و درشهر های‌مهم دنیا منتشر میشود . برای آبونمان‌اطلاعات‌هوائی‌به‌تلفن های ۳۱۱۰۷۱ و ۳۱۱۰۸۱ مراجعه فرمائید

مؤسسه عالی آموزش ارتباطات

ثبت نام ذخیره‌های گروه سوم تا هفتم

مؤسسه عالی آموزش ارتباطات وابسته به وزارت پست و تلگراف و تلفن برای تکمیل ظرفیت کلاسهای رشته کمك مهندسی از ذخیره‌های گروه سوم وچهارم و پنجم وششم وهفتم به‌ترتیب اولویت بشرح زیر ثبت‌نام مینماید :

بدیهی است در صورت تکمیل ظرفیت نسبت به باقی ذخیره‌های اعلام شده تعهدی نخواهد بود .

ذخیره‌های گروه سوم رشته کمك مهندسی

نام‌نویسی ازساعت ۸ تا ۱۰ بامداد سه شنبه ۱۸ شهریورماه

۱ـ حاجی زمانی رسول
۲ـ کریمی خدامراد
۳ـ ذاکری پاشا کلابی حسین
۴ـ کامران کمال
۵ـ توسلیان حسین
۶ـ شریکی محمد
۷ـ صارم‌زاده جمید
۸ـ خورده‌چی مسعود
۹ـ کوهستانی ابوالفضل
۱۰ـ ذاکری طرهنی لطف‌اله
۱۱ـ محمودی علیرضا
۱۲ـ طاهری اطاقسرا میر همت‌اله
۱۳ـ محمد کلاسی لقمان
۱۴ـ نیکخواه بهرامی نصراله
۱۵ـ قنبریان علی اکبر
۱۶ـ بیدختی نریمان
۱۷ـ نصرتیه حسین
۱۸ـ نمازی محمد کاظم
۱۹ـ ارسلان فیض‌اله
۲۰ـ خانلری محمد رضا
۲۱ـ دهقانیان علی اکبر
۲۲ـ خلیلی میلانی معصومه
۲۳ـ کثیری دولت آبادی عباسعلی
۲۴ـ حبیبی عباس
۲۵ـ آژدانیان ایرج
۲۶ـ قلی‌پورپرهانی یوسف
۲۷ـ روزبه شهرودی یحیی
۲۸ـ عباسلو محمد
۲۹ـ خوش گفتار منفرد غلامرضا
۳۰ـ آقا محمد بیگی امامی محمد رضا
۳۱ـ حدادی غلامرضا
۳۲ـ کریم‌پور قنادی زهرا
۳۳ـ غفاری محمد علی
۳۴ـ آیتی شجف آبادی سید ابو القاسم
۳۵ـ خرم سید رسول
۳۶ـ فولادبند شورانگیز
۳۷ـ سلیمانی محمود
۳۸ـ مقتدری مهدی
۳۹ـ خاطری محمود
۴۰ـ فیروز بخت مرتضی
۴۱ـ علیزاده دوغیکلا فیض‌اله
۴۲ـ یوسفی عباسعلی
۴۳ـ سید علیخانی کاظم
۴۴ـ سمنفون نصرت
۴۵ـ جلالی فراهانی سیمیندخت
۴۶ـ انصاری ناصر
۴۷ـ کلبه‌داری محمد علی
۴۸ـ رجبی پله شاهی رحمت
۴۹ـ معقولی فرج‌اله
۵۰ـ فیروزی اکبر

ذخیره‌های گروه چهارم رشته کمك مهندسی

نام‌نویسی ازساعت ۱۰ تا ۱۲ بامداد سه شنبه ۱۸ شهریور

۱ـ نثار جاوید غلامرضا
۲ـ نرمی مرتضی
۳ـ اکبری احمد
۴ـ جعفری علی اصغر
۵ـ راشد حسین
۶ـ لاجوردی سید ابراهیم
۷ـ سعیدی زهرا
۸ـ بهرامی داریوش
۹ـ بشیری مقام محمدجواد
۱۰ـ رزاقی عباس
۱۱ـ مقصودبیگی‌نژاد ابراهیم
۱۲ـ عشقی‌سدهی رمضانعلی
۱۳ـ معزی محمد تقی
۱۴ـ مظهری عباسی فریبرز
۱۵ـ اسماعیلی سهی فاطمه
۱۶ـ خشگباری هادی
۱۷ـ صاحبی باقر
۱۸ـ محمداف تبریزی فهمیه
۱۹ـ شریفی تیمور
۲۰ـ عسکریان جلال
۲۱ـ ثابت همت‌آبادی داریوش
۲۲ـ آزاده‌پشت‌طالب قشلاقی محمد
۲۳ـ صدیق نیکچه بیلسوار میرجعفر
۲۴ـ سیری حصارامیر خیراله
۲۵ـ پاینده شهرام
۲۶ـ اصفا ثریا
۲۷ـ قاسمی حسین
۲۸ـ علیپورعلیرضایی میترا
۲۹ـ حاجی بنده عزت‌اله
۳۰ـ گودرزی کریم
۳۱ـ ملیحی اقدم شاهرخ
۳۲ـ برادران مظفری مهدی
۳۳ـ اعظمی قادیکائی رحمت‌الله
۳۴ـ کاظمی سرملی مظاهر
۳۵ـ دی‌پیر عبدالمهدی
۳۶ـ فتاحی دوکش میراحمد
۳۷ـ صفرزاده قهدریجانی محمدعلی
۳۸ـ بیک محمدنژاد حسین
۳۹ـ ندافیان محمدکاظم
۴۰ـ مهدی حسنعلی
۴۱ـ عطاری پوراصفهانی احمد
۴۲ـ فریدی نرگس
۴۳ـ جلالی سعید
۴۴ـ حاجی غلامعلی محسن
۴۵ـ سرخیل مسعود
۴۶ـ یاری محمدرضا
۴۷ـ طاهری علی
۴۸ـ جواهریان حسین
۴۹ـ سلطانی علی
۵۰ـ فریدی محمود

ذخیره‌های گروه پنجم رشته کمك مهندسی

نام‌نویسی از ساعت ۸ تا ۱۰ بامداد چهارشنبه ۱۹ شهریور ماه

۱ـ جلال‌پور ابراهیم
۲ـ کوچك سهناز
۳ـ امیرکیائی جوپشتی میرمحسن
۴ـ ذراتی سهیلا
۵ـ عالمی کامبیز
۶ـ اسماعیلی نودشکی عبدالرحیم
۷ـ اقتداری فاطمه
۸ـ مدنی لنبانی محمود
۹ـ صفی‌شهرضایی محمود
۱۰ـ اکبری محمدعلی
۱۱ـ آصف نژادعلی
۱۲ـ افغانی اصل ناصر
۱۳ـ آیتی نجف‌آبادی سیدعلی
۱۴ـ فاطری عبدالعلی
۱۵ـ عالم‌پور رجبی کاظم
۱۶ـ جلیل‌وند سهراب
۱۷ـ حجازی اسکوئی اکبر
۱۸ـ جزیره جهانگیر
۱۹ـ عبدعلی محمد
۲۰ـ گندمی روزبهانی رضا
۲۱ـ مباشر فریبرز
۲۲ـ صادقی صادق‌آبادی محمدکاظم
۲۳ـ ساده مجید
۲۴ـ آکچ محمدرضا
۲۵ـ مفتاحی قایش قورشاق نصرت‌اله
۲۶ـ فراهانی هدایت
۲۷ـ علی‌مددی مهوش
۲۸ـ ایرانی‌دوست معصومه
۲۹ـ سجادی مجید
۳۰ـ اعتمادی محمدنبی
۳۱ـ پسته محمدرضا
۳۲ـ صلواتی ورنوسفادرانی اصغر
۳۳ـ کوشش‌کار غلامرضا
۳۴ـ اسامی اصفهانی محسن
۳۵ـ محمدپور علی آباد غلامعباس
۳۶ـ ایزدی جمال
۳۷ـ سادات‌اخوانی جلال
۳۸ـ خالقی اصفهانی اکبر
۳۹ـ علویون رضا
۴۰ـ قیاسوند یوسف
۴۱ـ مصباح طلعت
۴۲ـ طراوتی قوالر زهرا
۴۳ـ نیك‌اندیش مجتبی
۴۴ـ کاوه عبدالرحمن
۴۵ـ خاده حسن
۴۶ـ زیارتی یداله
۴۷ـ خستوان‌بوروندرق اسمد
۴۸ـ رستم پور شیرین احمد
۴۹ـ سنگتراش محمدرضا
۵۰ـ حاجی سلیمی نسرین

ذخیره‌های گروه ششم رشته کمك مهندسی

نام‌نویسی از ساعت ۱۰ تا ۱۲ بامداد چهارشنبه ۱۹ شهریورماه

۱ـ جعفری غلامعباس
۲ـ حسنی نظرعلی
۳ـ ثاقب آذرمیدخت
۴ـ موسوی دیزج میرحسین
۵ـ جدیدی حسین
۶ـ جلیلیان تهرانی محمد حسن
۷ـ خدادادی تیرکلائی فضل‌اله
۸ـ خوشفطرت سیما
۹ـ شرف صالح علی‌اصغر
۱۰ـ بهنام رودسری کلثوم
۱۱ـ آقائی محمدعلی
۱۲ـ آبروش حسن
۱۳ـ اکبری گوهرگان الیاس
۱۴ـ آزادارمکی تقی
۱۵ـ سلمانی علی‌نقی
۱۶ـ خانقایی خلیل
۱۷ـ حسین‌زاده غلامرضا
۱۸ـ نظری نورآبادی داربلوط
۱۹ـ مسعودیان فریداله
۲۰ـ فریدون‌پور محمدحسن
۲۱ـ سمسار عبدالناصر
۲۲ـ سرائی دلال جمشید
۲۳ـ فرخی ناصر
۲۴ـ صدرالدینی سیدجواد
۲۵ـ خرمائی ج لال
۲۶ـ تیموری مرتضی
۲۷ـ امینی محسن
۲۸ـ عمرانی زاده‌اصغر
۲۹ـ منتی‌پور علی‌اکبر
۳۰ـ جعفری محمد حسن
۳۱ـ حجتی محمدرضا
۳۲ـ فتحعلی مجید
۳۳ـ نیکخواه اکبر
۳۴ـ پوراحمدی حمید
۳۵ـ فیروزآبادی سیدحبیب‌الله
۳۶ـ کفائی‌پور خراسانی علیرضا
۳۷ـ شاه محمدی مرتضی
۳۸ـ نقوی سادات محمدعلی
۳۹ـ ایزدپناه عبدالرحیم
۴۰ـ جلیلی مظلوم حسین
۴۱ـ ندیم‌فرد فهیمه
۴۲ـ رحمانی‌آرانی مهیندخت
۴۳ـ یدیدران مقدم قدرت‌اله
۴۴ـ مدبیکی سعید
۴۵ـ کریمی ناصر
۴۶ـ عرب‌نژاد خانوکی محمد
۴۷ـ اسحق زاده املشی حسین
۴۸ـ قلیچ‌خانی ابراهیم
۴۹ـ داودی باویلی محمدرضا
۵۰ـ نوربخش سیروس

ذخیره‌های گروه هفتم رشته کمك مهندسی

نام نویسی از ساعت ۸ الی ۱۰ بامداد پنجشنبه ۲۰ شهریورماه

۱ـ صحاف حسین
۲ـ کشورز هدایتی ابوالفضل
۳ـ محمدزاده عیدگاهی علی
۴ـ زندبکله محمد
۵ـ کیومرثی جمشید
۶ـ لطفی منوچهر
۷ـ مسعودی فر احسان
۸ـ کباری محسن
۹ـ نجفی محمد
۱۰ـ حسینیان نائینی محمدرضا
۱۱ـ طبیعت‌پور علی‌اکبر
۱۲ـ سجودی عبدالحسین
۱۳ـ عنایت‌خانی تقی
۱۴ـ اکبری امیر علی‌اکبر
۱۵ـ سپهری‌فر منصور
۱۶ـ صادقی نیری داور
۱۷ـ کتابفروش محمد
۱۸ـ جوکارگل‌برنجی عصمت
۱۹ـ پیشکاری احمدآباد حمید
۲۰ـ بحرینی زاده غلامعباس
۲۱ـ عصمت سروستانی عباسعلی
۲۲ـ بنی‌واهب محمدرضا
۲۳ـ آریافر امیرحسین
۲۴ـ شکوری عطاءاله
۲۵ـ منصوری مجومرد محمد حسین
۲۶ـ فتوره‌چی حسن
۲۷ـ پرگاری صالح
۲۸ـ سجادی یکتا اکرم‌السادات
۲۹ـ کریستفی هانری
۳۰ـ سروی غلامرضا
۳۱ـ کلانتری رضا
۳۲ـ اطهری شاپور
۳۳ـ شاهین‌فر علی‌اکبر
۳۴ـ تقی‌زاده کلیشادی حسن
۳۵ـ براتیان بهروز
۳۶ـ شهریور یوسف‌آبادی اکبر
۳۷ـ سقائی فتح‌اله
۳۸ـ وزیری کردستانی محمدرضا
۳۹ـ بهدانی بهروزعلی
۴۰ـ انشائی عبدالحمید
۴۱ـ فردوسیان نجف‌آبادی عطرگل
۴۲ـ قفقازی ابوالقاسم
۴۳ـ زارعی غلامرضا
۴۴ـ درویش‌هندی ابوالفضل
۴۵ـ ابوالحسنی نسرین
۴۶ـ سلمانی جان محمد
۴۷ـ کروریان مطلق فرشاد
۴۸ـ صحتی محمدکاظم
۴۹ـ نیك‌روش محمدمهدی
۵۰ـ شجاعی‌زاده داود
۵۱ـ ماستیانی محمود
۵۲ـ ترشیزیان حاج‌محمد
۵۳ـ کشکی فرامرز
۵۴ـ عبدی عباسعلی
۵۵ـ ففوری عباس
۵۶ـ شجری خاوه فتح‌اله
۵۷ـ عدالت جاوید مجید
۵۸ـ کیانی علی‌اصغر
۵۹ـ اصغری تبریزی عبدالناصر
۶۰ـ خامه‌چیان محمدرضا

آ ـ ۲۸۴۲۹

اطلاعیه گروه فرهنگی نخشب

برای دوره کامل راهنمائی خدمات فنی‌واداری ـ نظری ـ منشیگری ورشته کامل خانه‌داری‌شبانه و روزانه همه روزه ثبت نام مینماید

آدرس ـ اول خیابان نیاوران ـ

تلفن ۸۷۱۵۳۸

آگهی

شهرداری پایتخت برطبق قانون نوسازی و بموجب تصویبنامه شماره ۱۴۵۷ مورخ ۱۸ره۵۴ انجمن شهر پایتخت درنظر دارد طرح تعریض خیابان گلستان منشعب از فرمانیه را بمرحله اجراء بگذارد لذا مراتب باستناد ماده ۱۷ قانون نوسازی و ماده‌ه آئین‌نامه طرز اعلام طرح‌های مصوبه قانون مذکور باطلاع مالکین املاک واقع درمسیر طرح میرسد که با مراجعه باداره کل املاک شهرداری پایتخت واقع در خیابان ایران‌شهر شمالی ساختمان شماره ٤ شهرداری نقشه و سیاهه ارزیابی را ملاحظه و چنانچه به‌ارزیابی شهرداری اعتراض دارند از تاریخ نشر اولین آگهی ظرف دوماه اعتراض کتبی‌خود را منضم برونوشت اسناد مالکیت باقید نشانی کامل باداره مذکور تسلیم ورسید دریافت دارند.

شهردار پایتخت

م‌الف ۱۱۳۶۱

آگهی مناقصه

بانك مرکزی ایران‌درنظردارد ملبوس زمستانی نگهبانان رابشرح زیر طبق نمونه موجود و در اندازه‌های مختلف از طریق مناقصه خریداری نماید . داوطلبین میتوانند برای ملاحظه نمونه و گرفتن برگ شرایط مناقصه و دادن پیشنهاد از تاریخ نشر آگهی ظرف مدت ده روز بدفتر اداره خدمات بانك مرکزی ایران اداره خدمات مراجعه نمایند .

شلوار ۱۴۲ توپ
فرنچ ۱۴۲ توپ

بانك‌مرکزی ایران

هواپیمائی ملی ایران «هما»

اطلاعیه

هواپیمائی ملی ایران «هما» در زمستان سال جاری ظرفیت حمل‌بار قابل توجهی (بیش‌از۱۰۰۰ تن) از تهران بمقصد عربستان سعودی وبالعکس در اختیار دارد و حاضر است تسهیلات کافی جهت موسسات و بازرگانانی که مایلند کالا ها یا فرآورده‌های خود را به‌آن کشور صادر و یا از عربستان سعودی به‌تهران وارد نمایند فراهم سازد .

علاقمندانی که مایلند از این موقعیت بسیار استثنائی استفاده نمایند میتوانند جهت کسب اطلاعات بیشتر با تلفنهای ۹۱۱۵۳۹ ـ ۹۱۱۵۹۳ و ۹۱۱۵۶۹ تماس حاصل نمایند .

آگهی

بدین وسیله بمالکین اراضی قراء بازارک ـ قاچاقاج ـ محمود آباد ـ معمورین ـ حاجی‌آباد که اراضی آنها در طرح‌فرودگاه بزرگ تهران واقع میگردد اعلام میدارد که اسناد و مدارک مالکیت خود را بمدت ۱۵ روز پس از انتشار آگهی جهت اقدامات قانونی بسازمان هواپیمائی کشوری داره اراضی فرودگاه ها واقع‌در خیابان شاهرضا روبروی دانشگاه تهران تحویل نمایند .

حد اراضی فرودگاه بشرح زیر می‌باشد .

۱ـ شمال باراضی رباط کریم شهریار
۲ـ شرق بجاده قم
۳ـ جنوب برودخانه شور .
۴ـ غرب بجاده ساوه .

م‌الف ۱۱۹۵۸
سازمان هواپیمائی کشوری

آگهی حراج

بانك‌ملی ایران تعداد ۹۶۶۳۰۹ عدد تمبر باطله‌مختلف موجود در انبار کل‌بانك رابطور نقد حراج مینماید.خریداران میتوانند صورت ریز نمونه‌های مزبور را درمحل انبارکل‌این بانك واقع‌درخیابان سپهبدرزم‌آرا ملاحظه نمایند.

جلسه حراج در ساعت ۹ صبح روز سه‌شنبه بیست‌وپنجم شهریورماه ۱۳۵۴ در دفتر اداره کارپردازی واقع در خیابان فردوسی طبقه دوم ساختمان صندوق پس‌انداز ملی تشکیل خواهد شد و حضور در جلسه حراج برای عموم آزاد خواهد بود .

بانك ملی ایران

نیروی دریائی شاهنشاهی

آگهی استخدام

«اعزام بخارج»

نیروی دریائی شاهنشاهی برای تکمیل کادر درجه‌داری خود تعدادی داوطلب بامدرك قبولی سوم متوسطه یا «پایان دوره راهنمائی» استخدام وپس از موفقیت درآزمایشات جهت طی دوره بخارج از کشور اعزام مینماید.

داوطلبینی که سن انها بین ۱۵ تا ۲۰ سال تمام می باشد می توانند همه روزه با در دست داشتن اخرین مدرك تحصیلی واصل شناسنامه ویك قطعه عکس ٤×۳ بمعاونت پرسنلی نیروی دریائی شاهنشاهی واقع در طهران خیابان سپهبدزاهدی بالاتراز بیمارستان آپادانا (مدیریت استخدام) و یا به پایگاه ها و نمایندگیهای نیروی دریائی شاهنشاهی در شهرستان های بندر پهلوی ـ خرمشهر ـ بندر عباس ـ بوشهر ـ کرمانشاه ـ رضائیه ـ اصفهان ـ مشهد ـ یزد ـ زاهدان ـ کاشان ـ شیراز ـ کرمان مراجعه نمایند . م الف ۱۹۳۴۱

آگهی دعوت از داوطلبان شغل دبیری وهنر آموزی در وزارت آموزش وپرورش

نیز و آگهی قبلی بدینوسیله از داوطلبان شغل دبیری و هنر آموزی (دارندگان مدرك تحصیلی فوق دیپلم لیسانس یاباالاتر) که درمهلت مقرر مدارك خود را برای ثبت‌نام ارسال داشته‌اند دعوت میشود جهت اخذ پروانه و شرکت درامتحان و مصاحبه در ساعت ۳ بعد از ظهر روز های تعیین شده زیر باداره کل امور اداری وزارت آموزش و پرورش واقع در خیابان اکباتان مراجعه نمایند ضمنا ضرورت دارد که دارندگان گواهینامه فوق دیپلم داوطلب شغل هنر آموزی فتوکپی دیپلم کامل متوسطه خود را نیز همراه بیاورند.

مدیرکل امور اداری ـ قدس

رشته های تحصیلی		تاریخ امتحان و مصاحبه
طبیعی، شیمی		۵۴ر۶ر۲۲
زبان خارجه (انگلیسی، فرانسه)، تربیت‌بدنی		۵۴ر۶ر۲۳
فیزیك، ریاضی، ادبیات فارسی، زبان‌وادبیات	عرب	۵۴ر۶ر۲۴
دکوراسیون و تزئینات داخلی، بازرگانی، مدیریت اداری، مدیریت بازرگانی، علوم اداری، مدیریت امور دولتی، حسابداری، حسابرسی، حسابداری صنعتی.		۵۴ر۶ر۲۵
اقتصاد، مدیریت صنعتی، بهزیستی و تغذیه، پرستاری، تغذیه منشیگری، خیاطی (طراحی و دوخت‌تجارتی) نقشه‌برداری، علوم‌آزمایشگاهی.		۵۴ر۶ر۲۶
مکانیك واتومکانیك، نساجی ورنگرزی		۵۴ر۶ر۲۷
راه و ساختمان، فلز کاری و ذوب فلزات، برق، تاسیسات، تهویه و تبرید ماشین سازی.		۵۴ر۶ر۲۹
ماشینهای کشاورزی، شیمی صنعتی، کتابداری		۵۴ر۶ر۳۰

ضمنا دارندگان دانشنامه لیسانس در رشته های آب و خاك، صنایع غذائی بیماریهای گیاهی آبیاری وآبادانی روستائی، زراعت، دامپروری، باغبانی، روانشناسی و همچنین دارندگان مدرك تحصیلی فوق دیپلم در رشته های ماشین های کشاورزی، زراعت، مکانیك و اتومکانیك، مکانیك آب‌و خاك بایستی در ساعت ۸ صبح روز جمعه ۵۴ر۶ر۲۸ جهت دریافت کارت و شرکت درامتحان به دبیرستان شاهدخت واقع در تهران، خیابان‌شاه آباد مراجعه نمایند امتحان و مصاحبه برای کسانی که در وقت مقرر حاضر نشوند تجدید نخواهد شد.

مدیر کل امور اداری وزارت آموزش و پرورش قدس

آگهی پذیرش دانشجو برای دوره فوق لیسانس جامعه‌شناسی دانشکده علوم اجتماعی وتعاون

دانشکده علوم اجتماعی وتعاون دانشگاه تهران در نیمسال اول سال تحصیلی ۵۴ـ۱۳۵۵ تعدادی دانشجو با شرایط زیر برای رشته های فوق لیسانس جامعه‌شناسی می‌پذیرد

۱ـ داشتن دانش‌نامه لیسانس با حداقل کهاد جامعه‌شناسی یا دروس جامعه‌شناسی درحد کهاد .
۲ـ داشتن میانگین کل ۳ یابرابر آن در نظام‌های دیگر نمره‌گذاری طبق آئین‌نامه تبدیل میانگین .
تبصره : فارغ‌التحصیلان دانشکده علوم اجتماعی و تعاون که میانگین کل آنان از ۳ کمتر باشد درصورتی‌میتوانند در مسابقه ورودی شرکت کنند که‌اولا میانگین کل آنان از ۳ر۵ کمتر نباشدو ثانیا میانگین آنان در دروس اصلی از ۳ کمتر نباشد .
۳ـ توفیق واحراز تقدم‌درامتحان‌زبان خارجه (فرانسه، انگلیسی و آلمانی) و در مصاحبه .
۴ـ داوطلبان باید روز های ۱۵ تا ۱۹ شهریورماه از ساعت ۸ر۵ تا ۱۲ با در دست داشتن مدارك زیر به دانشکده مراجعه و ثبت‌نام نمایند .
الف ـ معافی نظام‌وظیفه
ب ـ فتوکپی مدارك تحصیلی (ریز نمرات)
ج ـ اصل شناسنامه ویك برگ‌فتوکپی
د ـ عکس ٤×٦ (دوقطعه)
۵ـ داوطلبان پس‌از ارائه مدارك و اجازه ثبت‌نام باید مبلغ یکهزار ریال وجه ثبت‌نام را بحساب ۱۰۸۴ دانشگاه تهران در بانك مرکزی یایکی از شعب بانك ملی واریز و فیش آنرا به آموزش دانشگاه تسلیم نمایند .
۶ـ تاریخ امتحان روز دوشنبه ۲۴ شهریور ساعت۵ بعدازظهرخواهد بود.
۷ـ این‌دوره تابع مقررات آموزش روزانه بوده‌وکلاسهای‌آن بین ساعت ۸ تا ۱۷ تشکیل میشود .
۸ـ مقررات آموزشی دیگر مربوط‌به تحصیل دوره فوق‌لیسانس‌در دانشکده باطلاع داوطلبان خواهد رسید .

دانشگاه‌تهران

محله‌دنیای‌ورزش شنبه‌هامنتشر می‌شود

آگهی دعوت مجمع عمومی عادی سالیانه

مجمع عمومی عادی شرکت کارخانجات صنعتی و بازرگانی کشور (سهامی خاص) بارعایت مقررات اساسنامه در ساعت ٤ بعد از ظهر روز پنجشنبه دهم مهرماه ۱۳۵٤ در محل دفتر شرکت واقع‌در محل ساختمان شماره ۱٤ ابتدای خیابان سپهبد زاهدی ـ تهران تشکیل میگردد و از صاحبان سهام قائم مقام و یا نماینده قانونی آنان تقاضا دارد برای دریافت برگ ورودی در موعد مقرر اقدام و در ساعت معین در جلسه حضور بهمرسانند .

دستور جلسه

۱ـ استماع گزارش هیئت مدیره و بازرس قانونی .
۲ـ اصلاح و تصویب ترازنامه دارائی و قروض و محاسبه سود و زیان سال مالی منتهی به ۳۱ مرداد ماه ۱۳۵٤
۳ـ انتخاب ۵نفراعضاءاصلی ودونفراعضاء علی‌البدل هیئت‌مدیره برای مدت دو سال .
٤ـ انتخاب بازرس اصلی و بازرس علی‌البدل برای مدت یکسال .
۵ـ بحث و تبادل‌نظر در خط مشی آتی شرکت .
۶ـ تعیین نام و نشان روزنامه کثیرالانتشاری که ظرف مدت‌یکسال دیگر باید کلیه آگهی های رسمی شرکت در آن درج و منتشر گردد.

هیئت مدیره شرکت‌کارخانجات صنعتی‌وبازرگانی‌کشور (سهامی‌خاص)

آ ـ ۲۸٤۲٤

نیازمندیهای اطلاعات تلفنی آگهی می‌پذیرد

۳۱۱۲۱۹-۳۱۱۲۲۷-۳۱۱۲۲۵-۳۱۱۲۲۴
۳۱۱۲۳۵-۳۱۲۴۱۳-۳۱۱۲۳۰-۳۱۱۲۲۹

اثاثیه

فروش دست‌دوم
ایتالیائی مسافر
مقداری البسه‌زنانه‌وبچه‌گانه‌نو و دست دوم بفروش میرسد شاهرضا ابوریحان قاآنی ۶۷ طبقه دوم یکشنبه بین ساعت ۱۷تا۲۱ تلفن ۶۶۴۳۰۹
آ- ۱۴۲۳۶

لوازم منزل و اثاثیه بسیارتمیز یخچال ماشین‌لباسشوئی،اجاق گاز مبل و غیره تلفن۸۲۸۰۶۷
ا- ۱۴۲۴۵

لوازم منزل کاملا نو مبل‌استیل مدل ایتالیائی و میزنهارخوری بفروش میرسد تلفن ۸۹۴۴۹۲
آ- ۱۴۲۹۰

دوربین فیلمبرداری کانن۸۱۴نو و دوربین عکاسی کانن FTB بفروش میرسد تلفن ۹۲۰۴۰۳

دستگاه کادر وفونیک سونی‌مدل S.Q.A. 200 ۴۰وات ودوربین CHINON مدل X ۳۰ کاملا نو بفروش‌میرسد تلفن ۷۷۲۷۹۰
ا- ۱۴۳۶۱

مقداری لباس زنانه از انگلیس وآمریکا رسیده تلفن ۴۴۶۳۸
آ- ۱۴۳۳۴۵

فروش دست‌اول
تعداد ۷ تشک واتربدر اندازه های مختلف به فروش میرسد ۸۴۱۷۷۹

خرید

بازرگانی فرش کیهان
۸۳۰۹۰۴ و ۸۲۳۷۷۶
خریدار نقدی همه رقم فرش کهنه‌ونو جهت صادرات‌روزولت میدان ۲۵ شهریور

فروشگاه بختیاری ۷۵۹۳۲۹ بهترین خریدار کلیه لوازم‌منزل
۱-۷ ا- ۱۴۰۳۶

فروشگاه فرش شریفی
تلفن ۳۵۱۸۰۳
باسابقه‌ترین فروشگاهی است‌که درامر خریدوفروش‌کلیه‌لوازمات خانگی از قبیل : یخچال های نفتی و برقی وفرشهای‌کهنه‌ونو را عادلانه خریدار استسه‌راه امین‌حضور

شستشوی مبل وفرش

دوراکلین سرویس‌امریکا
خشکشوئی مبلمان‌موکت فرش تشک اتومبیل در محل مطابق با آخرین تکنیک متداول آمریکا
گرانتر مطمئن‌تر ۸۴۵۶۸۳
و ۸۴۸۳۹۶ و ۸۴۸۳۹۵

کلین سرویس
خشکشوئی مبل فرش موکت با دستگاه وپرده بانصب مجانی ۹۵۲۵۴۶

اناهیتاسرویس بزرگترین
خشکشوئی مبلمان فرش موکت
پرده در محل ۷۹۵۳۰۷

شرکت ایران پالاگر
شستشوی فرش، موکت،مبلمان پرده و تشک اتومبیل با مواد منحصر بفرد در محل .
۷۵۵۷۷۹ و ۷۵۷۳۶۹

کارخانه قالیشوئی
فرد ممتاز ۶۶۳۸۰۳

کارخانه‌قالیشوئی اطلس
تلفن ۹۵۲۵۴۶ و ۹۷۵۴۳۰

شستشو ورفوگرقالی تلفن - ۷۶۸۶۶۳

کارخانه قالیشوئی بیوک
تلفن۵۲۹۹۱۵و۹۷۷۱۱۸

آریو انگلیش سرویس
خشکشوئی
مبلمان‌موکت فرش پرده و تشک اتومبیل در محل
تلفن ۸۴۳۸۴۵

مولن‌کلین
شستشوی انواع موکت کفپوش با مواد منحصر بفرددرمحل وتشک‌اتومبیل
۸۳۱۶۳۳

تعمیرات

تلویزیون
تعمیرگاه مجاز شماره ۱۱
شاوب لورنس
سرویس سیار فوری برای کلیه نقاط تهران و شمیرانات
تلفنهای ۶۶۷۱۷۱
۶۶۹۵۱۴
۴۲۷۳۳
SCHAUB-LORENZ

SCHAUB-LORENZ
ساوب‌لورنس
سرویس فوری۸۸۳۲۶۲

تعمیرات انواع تلویزیون و دستگاه های استریوفونیک تحت نظر متخصصین فن تلفن ۴۹۷۱۰ - ۴۸۷۲۶
۱-۷ آ-۱۳۴۱۸

آنتن
رومیزی‌تلویزیون ساخت آلمان
که هر نوع برفك را می گیرد و تصویر را صاف و روشن نمایان میکند رسید . میدان‌سپه‌رادیو جاوید تلفن ۳۱۴۸۶۰

ترانس
اتوماتیک
ایتالیائی
جهت تنظیم برق - تلویزیون رسید، میدان سپه رادیو جاوید تلفن ۳۱۴۸۶۰

کولر
نصب و سرویس کولر کانال کشی فوری
تلفن ۷۹۳۸۹۷

سرویس کولر ویخچال
فوری ۳۴۴۱۷۳

شوفاژ
نصب شوفاژ به اقساط ۱۰ ماهه شرکت رام‌شین- تلفن۲-۹۳۹۷۳۱

نصب نگهداری تعمیرات شوفاژ تهویه کولر با شرایط بهتر شرکت روفتاپ تلفن ۸۵۸۰۱۹

یخچال
تعمیرگاه سید حسین
تعمیر همه نوع لباسشوئی یخچال ابکرمکن ۸۸۲۴۳۸
تعمیرگاه یخچال فریجیدر
اثاث یدکی موجود۸۴۸۷۵۶

فروشگاههای اتومبیل

شورلت ایران
آماده تحویل نقدواقساط
تلفن ۸۴۸۸۸۷

فروش اتومبیل

بی.ام.و
بی.ام.و ۲۰۰۲ مدل۷۵
باشرایط مناسب‌بفروش میرسد
تلفن ۸۴۴۹۷۲

ب.ام. و ۲۰۰۲ مدل ۷۱ سفید سقف کشوئی رادیو فابریکبا شیشه گرمکن گمرک نشده مقطوع ۲۷۰۰۰ تومان‌یامعاوضه باپیکان ۳۴۹۸۰۲ ازساعت ۴الی۷ عصر .
۱-۲ ا- ۱۴۱۶۵

ب.ام. و ۲۰۰۲ مدل اخر ۷۳ بالوازم اضافی لوکس نمره ترانزیت تلفن ۶۸۴۸۴۳
۱-۲ آ- ۱۴۳۲۵

بی‌ام.و۷۳ بسیار تمیز گمرک پرداخت شده نارنجی بارادیو وپخش صوت بیواسطه ۶۲ هزار تومان تلفن ۷۷۳۸۳۷
۱-۲ آ- ۱۴۲۳۴

مدل ۷۴
بی.ام. و ۵۲۰ مدل ۷۴ خیلی تمیز گمرک نشده‌شماره‌ترانزیت رنگ کاهوئی متالیک . بنز ۲۲۰ مدل ۷۱ خیلی تمیزگمرک نشده شماره ترانزیت بدون واسطه بفروش میرسد ازساعت ۲تلفن ۸۵۸۵۹۷
آ- ۱۴۳۵۷

بنز
چهار دستگاه‌کامیون‌مرسدس‌بنز ۸۰۸ مدل ۷۳ بفروش میرسد. تلفن های ۵۳۸۱۳۶ و۵۲۹۷۱۵

مدل ۷۵
بنز ۲۲۰ -۴ مدل ۷۵ رنگ خردلی بفروش میرسد۳۰۱۴۳۰ ازساعت ۴ الی ۶ بعدازظهر
آ-۱۴۱۷۷

اتومبیل بنز ۱۸-۱۴ ،۸تن اطاق خوابدار گمرک شده بفروش میرسد ۹۵۴۶۶۹

بنز ۲۰۰ شیری مدل ۷۲
بسیار تمیز ۸۵ هزار تومان تلفن ۹۷۱۴۷۶
۱-۵ ا- ۱۳۹۷۶

بنز ۲۰۰ مدل ۷۲ ترانزیت‌بدون واسطه فروشی تلفن ۹۷۷۵۹۳ اراسته .
۱-۲ آ- ۱۴۲۷۴

بنز ۲۵۰ مدل ۷۲ گمرك شده قیمت ۸۵ هزار تومان ۹۳۲۱۹۲

بنز مدل ۷۱
بنز ۲۰۰ مدل ۷۱ رنك شیری گمرك نشده به فروش میرسد تلفن ۳۴۱۸۱۸

بنز ۲۳۰ چهارسیلندر مدل ۷۴ دنده اتوماتیك رنك کرم شیشه گرمکن موقعیت‌عالی گمرك‌نشده بفروش میرسد تلفن ۹۲۴۱۸۶

بنز ۸۱۱ جراثقال هیدرولیك گردان مدل ۷۲فروشی تلفن۷۵۵۴۸۷

بنز ۲۳۰ شش سیلندر مدل۷۴ شیشه رنگی - رادیو- پخش صوت‌استریو تلفن ۷۵۰۹۲۹ چهارتاشش بعدازظهر .
۱-۲ آ- ۱۴۳۸۶۹

یکدستگاه بنز مینی‌بوس و سه دستگاه فولکس استیشن بفروش میرسد ۴۶۷۹۷

بنز ۲۲۰ مدل ۶۹
رنگ نخودی تازه نمره شده بفروش میرسد تلفن ۸۴۹۵۲۶
۱-۲ آ- ۱۴۲۵۰

یکدستگاه کامیون مرسدس بنز ۵ تن باطاق کانتیزفابریک دوپوشه توی کانتیز تمام استیل مخصوص مواد غذائی وحتی‌مجهزبچنگکهای استیل برای حمل گوشت بفروش می رسد تلفن ۷۹۳۳۴۲
آ-۱۴۱۹۸

ام .جی .بی آخر سال ۱۹۷۴ کاملا نو ۱۵هزار کیلومتر کار کرده فورا بفروش میرسد تلفن ۶۲۲۶۱۳ از ۸ تا ۴ بعد ازظهر

پژو
پژو ۵۰۴ تی-آ ۷۳ سبزمتالیک سقف کشوئی باشیشه گرمکن شماره ترانزیت کیلومتر کارکرد ۲۹ هزار بدون واسطه ساعت ۱۶الی ۱۸ تلفن ۹۷۲۳۳۷
آ- ۱۴۲۵۶

پژو ۵۰۴ مدل ۱۹۷۲ بدون واسطه بفروش میرسد تلفن - ۷۸۲۱۶۲ صبح ۸ تا۱۲بعداز ظهر ۵تا۷
ا- ۱۴۱۹۵

پژو ۵۰۴ مدل ۷۲
رنگ شیری نمره‌تمانزیت به فروش میرسد ساعت ۵ تا ۷ بعدازظهر تلفن ۸۵۵۸۰۴تماس بگیرید
آ-۱۴۲۰۲

پژو ۳۰۴ مدل ۷۳ گمرک نشده وضعیت ممتاز تلفن ۳۶۱۷۷۸
آ- ۱۴۲۷۲

پژو ۵۰۴ جی ال
مدل ۷۵ سبزکاهوئی متالیک شیشه گرمکن سقف کشوئی رادیواستریونمرنشده۸۴۱۸۳۳ و۶۳۳۸۶۸
۱-۳ آ- ۱۴۲۶۲

پژو ۵۰۴ ال مدل ۷۵ تازنمره شده به علت مسافرت فوری فروشی - تلفن ۷۵۴۸۱۸
۱۴۳۸۶۸

پژو ۵۰۴ مدل ۷۱دنده‌گیربکس بارادیو پخش شیری رنگ - ۳۴۸۹۸۳
ا- ۱۴۲۷۷

پژو ۵۰۴ جی ال مدل ۷۵ رنگ آبی فیروزه‌ای گمرک شده‌نمره ترانزیت ۸۲ هزار تومان تلفن ۷۷۰۸۶۳ از ۴ بعدازظهرببعد.
۱-۲ ا- ۱۴۳۳۴

پیکان جوانان ۵۱ رنك گوجه‌فرنگی تو دوزی مشکی رادیوکاست ۸۸۱۰۹۵

پیکان
یک شرکت آلمانی دودستگاه اتومبیل به شرح زیر مزایده میگذارد پیکان دولوکس سفید مدل ۴۹ و بی.ام.و ۲۰۰۲ متالیک سبز مدل ۷۵ ازساعت ۸ صبح تا۵ بعدازظهر تلفن - ۷۷۹۳۱۹ و ۷۷۹۲۳۳ و جهت بازدید دروقت اداری روزشنبه تاچهارشنبه به نشانی خیابان قدیم شمیران خیابان خواجه عبدالله انصاری خیابان نصرت دست راست ساختمان اول .
۱-۲ آ- ۱۴۲۸۸

پیکان ۵۴ نو آماده ۷۵۹۴۱۹

پیکان ۵۱ خیلی تمیز
نقد واقساط بفروش میرسد ۶۶۳۳۳۱
آ- ۱۴۳۵۹

شورلت مونت‌کارلو ۷۴
رنگ آبی متالیک یک قسمت ازسقف سفید بفروش میرسد - ۸۵۰۲۱۳
۱-۲ آ- ۱۴۲۹۸

شورلت ایران ۵۲ - ۲۸۰۰آبی متالیک شیشه رنگی - رادیو پخش از ساعت۵ ببعد۹۵۰۵۴۶
آ- ۱۴۲۹۳

شورولت رویال رنگ‌آبی‌متالیک باگرمکن شیشه عقب وکولر۱۸ هزار کیلو متر کارکرد فروشی تلفن ۸۲۴۵۵۲ بین‌ساعت۹تا۱۳ و ۱۷ تا۱۹ .
۱-۲ آ- ۱۴۲۴۱

شورلت ایمپالا ۷۱ یشمی سقف چرمی فرمان هیدرولیک شیشه رنگی ۶ سیلندر کارکرد ۲۶ هزار مایل قیمت ۶۵هزارتومان صبح و عصر تلفن ۶۵۲۰۴۵ و ۶۵۸۱۲۹

بیوک رگال مدل ۷۴دانشجوئی رنگ آبی متالیک سقف چرمی سفید فول اتوماتیک بسیارتمیز ۲۷ هزار کیلومتر کارکرده به قیمت ۱۱۵ هزار تومان بفروش میرسد تلفن۸۹۳۵۸۵و۸۷۱۳۲۴
۱-۲ آ- ۱۴۱۶۹

موقعیت استثنائی
سواری مزدا ۶۱۶ نمره شده کیلومتر صفر فقط ۶۴ هزار تومان ۶۳۴۳۲۴
آ- ۱۴۱۵۲

فیات ۱۲۴ - ۱۶۰۰ مدل ۷۲ فروشی تلفن ۵۳۵۱۰۲
۱-۲ آ- ۱۴۰۹۴

فیات ۱۲۴ اسپرت مدل ۷۰ رنك زرد و مشگی بسیارتمیز تلفن۶۶۴۷۹۸

فیات ۱۲۴ اسپورت‌کوپه ۱۸۰۰ مدل ۷۳ شیشه رنگی‌دیفراست ۶دنده شماره نشده بیواسطه - ۹۲۸۸۵۸
۱-۲ آ- ۱۴۳۶۲

فورد آمریکائی کاستوم سفارتی خیلی تمیز تلفن ۳۱۹۷۳۱ از ساعت ۸الی ۱۸
۱-۲ آ- ۱۴۳۲۸

جاگوار کوپه مدل ۷۶ گمرك و نمره شده - ۲۸۰۰۰۰ تومان ۹۲۲۰۴۳

جگوار ۲ر۴ مدل ۷۱ با فرمان هیدرولیك رنك سفید شیری وسه حلقه لاستیك نو اطاق وموتور بسیار سالم ۴۰۰۰۰ تومان تلفن ۳۰۱۳۶۶

هیلمن قرمز بارادیو پخش - ۳۵۰۰ کیلومتر کار کرده ۳۲ هزارتومان بفروش میرسد۵بعد ازظهر تا ۹ تلفن ۹۷۱۲۱۲
۱-۲ آ-۱۴۱۳۷

هیلمن ۷۵ نو فروشی ۷۵۹۴۱۹

هیلمن دروضعیت‌عالی
نارنجی بعلت مسافرت ۳۰۰۰۰ تومان فوری فروشی تلفن - ۸۶۵۱۵۵
ا- ۱۴۳۴۴

ولوو ۲۴۲ D.L مدل ۷۵ رنك سبز با رادیوو شیشه گرمکن صفر کیلومتر گمرك نشده به فروش میرسد تلفن ۹۲۴۱۸۶

یك دستگاه اتوبوس اینترناش ۲۰ نفره‌سالم ۳۰ هزار تومان بفروش میرسد .
متقاضیان میتوانندبه آدرس خیابان شمیران بالاتراز سه‌راه‌ضرابخانه جنب مدرسه عالی پارس شماره۱ در پارکینك لابراتور ویرا بازدید نمایند .

(رنجرور مدل ۷۵)
سفید بدون واسطه بفروش میرسد ۳۰۳۹۹۳
آ- ۱۴۰۹۳

رنجرور ۷۵ برای فروش ۵ بعدازظهر به بعد ۶۶۱۴۹۷

آلفارمئو کورسی
تمیز ومرتب بارادیو و ضبط صوت بعلت مسافرت فوری بفروش میرسد تلفن ۶۵۰۷۷۱
۱-۳ آ- ۱۴۶۲۱

الفارومئو کورسی دئوتو بسیار تمیز بعلت مسافرت‌فوری‌فروشی ۶۵۰۷۷۱
۱-۳ آ- ۱۴۱۸۶

آلفارمئو (آلفتا) مدل ۷۴-۷۳ گمرک نشده در شرایط عالی تلفن۸۶۶۹۷۵ازالی۶تا۹بعدازظهر
۱-۲ آ- ۱۴۲۹۴

رامبلر امریکن ۴۴۰
تمیز مدل ۶۷ مقطوع ۲۵ هزار تومان نقد یا اقساط بفروش میرسد جاده قدیم شمیران ابتدای عباآباد جنب خشکشوئی پلاک۳۳۹طبقه‌سوم ۸۴۳۴۹۵
۱-۳ آ- ۱۴۱۳۶

خرید
هرنوع ماشین بدون پیش‌قسط به اقساط خریداریم تلفن - ۳۴۵۵۱۱
آ- ۱۴۲۷۶

ماشین آلات

یك دستگاه لودر ۹۵۰ کاترپیلار مدل ۷۳ یا ۷۴ فوری خریداریم تلفن ۸۳۶۷۲۸

کرایه

اتوآسیا
اتومبیل کرایه باراننده وبدون راننده در ۲۴ ساعت درخدمت شماست‌تلفن۷۵۴۹۸۰و۷۵۱۶۲۰

کاسپین تاکسی‌سرویس
کرایه اتومبیلهای تشریفاتی با راننده فرح‌شمالی پالیزی ۱۴۵
تلفن۷۷۷۱۱۰و۷۷۸۰۹۰

موسسه مسافربری
تهران هراز
اتوبوس مینی‌بوس دربست‌برای داخل و خارج ازشهرخیابان تهران‌نو جنب‌پمپ‌بنزین‌قاسم‌آباد
تلفن ۷۹۱۷۴۸
۱-۱۰ ا- ۱۳۳۲۶

ماشین با راننده همیشه آماده خدمت
۸۵۹۷۶۳

اتومبیلهای‌لوکس کرایه باراننده و بدون‌راننده برای داخل و خارج تهران
۷۵۷۵۳۵ -۷۵۷۲۹۴
۷۶۷۷۵۵ -۷۵۷۶۰۲

مورد نیاز
تعدادی کامیون برای کار در اطراف تهران مورد احتیاج است تلفن ۴۵۴۹۱

تعدادی فولکس واگن‌استیشن‌و مینی‌بوس برای کار درمدرسه مورد نیاز است ۸۹۲۱۳۲
۱-۳ آ- ۱۴۱۶۳

تدریس خصوصی

یوگا
تدریس خصوصی ساعتی ۳۵۰ ریال تلفن ۶۵۵۳۵۵ بین ۹تا ۱۰ شب .
آ- ۱۴۳۰۶

NANCY ۸۵۰۷۳۶

کلیه دروس۸۵۰۷۳۶

CAROL ۸۴۳۵۴۸

فرانسه‌وآلمانی
۹۳۶۱۸۱

مکالمه انگلیسی
Miss Miranda
تلفن ۹۳۶۱۶۴

انگلیسی کنتراتی
Miss Jones
تلفن ۹۳۶۱۶۵

آلمانی فرانسه
Miss Isobel
تلفن ۹۳۲۶۱۹

فرانسه -آلمانی کنتراتی
۸۵۰۷۳۶

استادان خارجی
آماده تدریس در منزل یا موسسه میباشند
۹۳۶۱۸۱

مکالمه با معلمین خارجی ۸۳۳۳۱۹

انگلیسی فرانسه‌آلمانی کنتراتی تضمینی ۸۳۳۳۱۹

پانسیون

دوشیزگان دانشجو
شمارا رابااوسایل‌مدرن‌پانسیون میکنیم تلفن ۸۴۴۸۶۸
۱-۷ آ- ۱۳۷۵۳

پانسیون مدرن مینا
ویژه‌بانوان و دوشیزگان - ۸۴۷۹۸۱

استخدام

بچند نفر راننده پایه یکم با حقوق مکفی نیازمندیم خیابان آیزنهاور مقابل قرارگاه پلیس موسسه ام. آ. اس

راننده برای منزل
متاهل باضامن و سابقه کار تلفن ۸۲۰۸۲۹ از ساعت۵الی۸
۱-۲ آ- ۱۴۲۳۱

شرکت راشین
چند نفر مقاطعه کار نصب موتورخانه شوفاژ مورد نیاز است تلفن ۲- ۹۳۷۹۳۱
۱-۲ آ- ۱۴۲۳۰

B.K.D
بکد
دربازکن برقی
۲۲۵ تومان
بوسیله تلفن سفارش دهید ، شرکت بکد الکتریک تلفن : ۱۵ الی ۶۸۱۰۱۱
فروش درکلیه الکتریکی ها در تهران و شهرستانها

فقط با ۴۵ تومان
دوره کامل حسابداری دفتر داری دوبل . ماشین نویسی‌فارسی‌ولاتین منشیگری‌وبایگانی‌را فرا گرفته با اخذ گواهینامه استخدام شوید .بکلیه کسانی که امروز یا فردا مراجعه نمایند ۱۰٪ تخفیف داده میشود شاهرضا مقابل‌پارک‌ولیعهد آموزشگاه پوریا تلفن۴۰۷۶۶

آگهی استخدام
نیروی هوائی شاهنشاهی عده‌ای مهندس وتکنیسین کشاورزی رابرای یگانهای مرکزوخارج ازمرکز استخدام می‌نماید.
داوطلبان واجدشرایط میتوانند ازتاریخ۲۲ر۶ر۵۴ روز های زوج ازساعت ۸ الی‌ساعت ۱۱ با دردست داشتن مدارك تحصیلی ،عین‌شناسنامه عکس‌دار دفترچه پایان خدمتی یا برك‌معافیت دائم «غیرپزشکی» ودوقطعه‌عکس ۴×۳ پرسنلی بستاد فرماندهی نیروی‌هوائی شاهنشاهی «دایره غیرنظامیان» واقع درخیابان فرح‌آباد ژاله «دوشان‌تپه» مراجعه نمائید.
نیروی هوائی شاهنشاهی
م‌الف ۹۹۳ ۱

مینو
استخدام کارگر
گروه صنعتی مینو تعداد یکصدنفر کارگر مرد خدمت‌کرده یامعاف‌دائم غیر پزشکی باتحصیلات‌چهارم‌ابتدائی یا دوم پیکار را با حقوق ومزایای بسیار خوب استخدام میکند.
واجدین شرایط‌میتوانند همه‌روزه از ساعت ۸صبح الی ۴ بعداز ظهر به کارگزینی کارخانه واقع در کیلومتر ۱۴ جاده شمالی کرج مراجعه‌نمایند.

همکاری درشرکتهای پارس توشیبا
★ حسابدار ارشد
باتحصیلات لیسانس حسابداری و۳سال سابقه کار درامور مربوطه.
★ حسابدار (لیست نویس)
باحداقل ۳سال تجربه‌درامور حسابداری
★ کارمند حسابداری
با مدرك لیسانس حسابداری‌ویکسال سابقه‌کار موثر
شرایط کلی
داشتن برك‌خاتمه خدمت یامعافیت‌دائم
آشنائی بزبان انگلیسی
واجدین شرایط میتوانند همه‌روزه بین ساعت ۸الی ۱۴بنشانی خیابان ایرانشهر جنوبی مقابل بانك صادرات پلاك ۵۵مراجعه نمایند.

شرکت کابل سازی ایکو ایران
استخدام‌میکند
۱- کنترولر تولید با حداقل تحصیلات چهارم‌دبیرستان رشته ریاضی.
۲- یکنفر راننده پایه دوم همگانی که‌قادربه خواندن و نوشتن بودمو محل سکونت درحوالی شمیرانات باشد برای رانندگی اتومبیل شخصی.
از واجدین شرایط خواهشمند است‌همه روزبجز روزهای تعطیل ازساعت ۷ الی۱۲ به‌نشانی زیرمراجعه نمایند.
جاده مخصوص کرج کیلو متر ۲۳ بالاتراز سیتروئن دست چپ جاده فرعی.
تلفن ۹۷۶۰۷۷

شرکت سهامی خاص
ایران هوخست
به یکنفر راننده که دارای سابقه و مهارت باشد نیازمند است .
HOECHST
داوطلبان به‌کارگزینی ایران‌هوخست واقع در کریمخان زند نزدیك روزولت مراجعه فرمایند .

EXECUTIVE SECRETARY

With Complete Command of English and Farsi needed for American-Iranian Consulting Engineering Firm. Immediate full time employment.

Please Personally Contact Our Office. No. 248 Takhte Tavoos Ave., Oppo- Mir Emad St., Room No. 507.

A — 14189

استخدام سکرتر
شرکت ساختمانی ایران بهاوس بیك سکرتر تمام‌وقت که آشنائی کامل به تایپ فارسی‌ولاتین داشته باشد نیازمند است .
تلفن ۶۲۲۲۴۵

پانچیست
صندوقدار-اپراتورتلفن
استخدام میشوند
افراد واجد شرایط زیر برای کار تمام‌وقت‌با امتیازات ویژه استخدام میشوند .
۱- پانچیست آشنا به الفابت و نیومریکال برای سیستم ۳ (I.B.N)
۲- دوشیزه یا بانو برای‌صندوقداری باسابقه و تضمین کافی.
۳- اپراتور تلفن با سابقه
داشتن برك انجام خدمت نظام وظیفه یامعافی ضروری است .
لطفا از ساعت ۸صبح الی۵ بعدازظهر به‌آدرس خیابان ویلای‌شمالی جنب‌کلیسای ارامنه‌ساختمان شماره ۳۴۵ طبقه چهارم شرکت دوپار مراجعه نمایند .
۱-۲

آگهی استخدام
نیروی هوائی شاهنشاهی تعدادی لیسانس کتابداری را که بزبان انگلیسی آشنائی کامل‌داشته باشند جهت‌خدمت‌در مرکز از طریق مصاحبه استخدام مینماید. واجدین شرایط میتوانند از تاریخ ۱۷ر۶ر۵۴ همه‌روزه غیراز پنجشنبه وروز های تعطیل ازساعت ۸الی ۱۱ با دردست‌داشتن مدارك تحصیلی به‌کارگزینی غیرنظامیان ستاد فرماندهی نیروی هوائی شاهنشاهی واقع درخیابان فرح‌آباد ژاله مراجعه نمایند.
نیروی هوائی شاهنشاهی
م‌الف ۱۱۷۰۰

استخدام‌فوری
یك مؤسسه مهندسین مشاور به اشخاص واجد شرایط ذیل برای کار تمام وقت در مرکز مؤسسه در تهران نیاز دارد .
۱- کارمند دفتری باداشتن دیپلم متوسطه و حداقل ۲سال سابقه کار در امور دفترداری - بایگانی - اداری۲نفر (اشخاصی‌که بزبان‌انگلیسی تسلط داشته باشند حق‌تقدم خواهند داشت)
۲- کارت پانچیست کامپیوتر برای کار با ماشین پانچ ۱۲۹ ای-بی-ام ۱ نفر
۳- ماشین‌نویس فارسی و لاتین با داشتن دیپلم متوسطه و حداقل ۲سال سابقه کار۱ نفر
۴- نامه‌رسان باداشتن‌گواهینامه‌موتورسیکلت وحداقل تحصیلات‌پنجم‌ابتدائی وضامن معتبر۱ نفر.
۵- دربان باسواد خواندن و نوشتن و ضامن معتبر ۱ نفر
متقاضیان میتوانند بوسیله شماره تلفن ۸۳۱۰۲۱ بادایره کارگزینی موسسه تماس‌حاصل نمایند .

استخدام‌راننده وتلفنچی
به تعدادی تلفنچی و راننده پایه دو با حقوق مکفی فوری نیازمندیم
داوطلبین به‌خیابان ویلاخیابان اراك شماره۶۲ مراجعه فرمایند .
۱-۲

کشتی ۴۰۰ تا ۷۰۰ تن برای فروش آماده است
تلکس ۲۵۹۲ کویت برقیا . هجوم صندوق پستی ۲۲۳۵ صفاه تلفن کویت ۴۱۵۷۶۷ تهران ۵۴۶۲۳۰
400 to 700 ton Capacity Freighter Available for Sale.
Telex 2592 Kuwait Barghia
P.O. Box 2235 Safat Kuwait 415767
Tehran 546230

آگهی استخدام

شرکت‌ساختمانی دربوشهراحتیاج به‌افرادزیر برای کارگاه بزرگ‌خوددارد

۱- استاد کاربنائی
۲- استاد کار بتون
۳- بنا
۴- بتون‌کار
۵-نجار قالب ساز
۶- آرماتورچی
۷- راننده کامیون
۸- مکانیك
۹- آهنگر

استخدام شوندگان از حقوق‌مکفی محل سکونت و امتیازات زیادی برخوردار خواهند بود از داوطلبان خواهشمند است با صندوق پستی ۲۳۹ بوشهر و یا بوشهر کوچه گلشن پلاك ۱۸۸ مکاتبه فرمایند.

نیازمندیهای اطلاعات تلفنی آگهی می‌پذیرد

۳۱۱۲۲۴-۳۱۱۲۲۵-۳۱۱۲۲۷-۳۱۱۲۱۹
۳۱۱۲۲۹-۳۱۱۲۳۰-۳۱۲۴۱۳-۳۱۱۲۳۵

به تعدادی کارگر ساده‌با سواد ورانندهٔ ۲شخصی و ۲ همگانی نیازمندیم همه روزه ۵ تا ۷ بعداز ظهر تلفن ۸ـ۸۳۸۴۳۶

کارخانجات

اتومبیل سازی مزدا

جهت تکمیل کادرپرسنلی‌خودبه افراد زیر نیازمند است.عده‌ای کارگر صافکار،برسکار،مونتاژ- کار ، نقاش ، نقطه جوشکار، آهنگر،مکانیک‌وبرق‌کارتاسیسات صنعتی راننده پایه۲ شخصی، نگهبان شبگرد وکارگر ساده نیازمند است شرایط داشتن ۲ پیکار و گواهینامه‌پایان‌خدمت متقاضیان به کیلومتر ۲۱ جاده کرج کارخانجات مزدامراجعه نمایند .
۱ـ۲ آ ـ ۱۲۲۴۷

استخدام منشی

دو نفر خانم منشی‌یکنفر از ساعت ۸ صبح تایك بعدازظهر و یکنفر از ۴ تا ۸ بعدازظهر با حقوق مکفی استخدام میشوند ۶۶۶۲۶۳ و ۶۶۴۶۱۸

شرکت تعاونی نانوایان تهران راننده پایه یکم‌و دوم همگانی استخدام میکند.داوطلبین‌میتوانند همه‌روزه‌به خیابان‌کورش کبیر اول ـ خیابان‌ملك‌ـ کوچه میر مجتهدی ساختمان روبرو اطاق۳۱ مراجعه و تقاضای خود را تسلیم دارند .

دوشیزه یابانو تمام وقت جهت دفترداری عکاسی‌نیازمندیم‌تلفن ۹۷۶۶۷۶

بتعدادی سرویسکار بخاری وآبگرمکن باماهی ۲۰۰۰ تومان نیازمندیم لطفا به‌خیابان‌فرح‌جنوبی بالای تخت طاوس کوچه باغ شماره ۶۰ مراجعه فرمائید .

به یك سکرتر که ماشین نویسی لاتین و فارسی وهمچنین به‌زبان‌انگلیسی آشنائی کامل‌داشته‌باشد نیازمندیم تلفن۶۶۳۹۱۳ ۶۶۴۸۸۸

بیك بانوی خانه‌دارجهت اداره یك خانواده ۵ نفری مورد نیاز است تلفن ۸۳۵۴۸۰

مدیر داخلی

استخدام فوری برای شرکت خارجی شرایط مسلط بزبان انگلیسی و سوابق‌چندساله‌تلفن ۸۲۵۶۳۷
۱ـ۲ آ ـ ۱۴۳۳۸

مدیر پرسنل

استخدام فوری برای شرکت خارجی شرایط مسلط بزبان انگلیسی و سوابق چند ساله تلفن ۸۲۵۶۲۷
۱ـ۲ آ ـ ۱۴۳۳۷

شرکت ساختمانی به افراد زیر :

برقکار ـ مکانیک ـ باطری‌ساز تراشکار باسابقه برای خارج‌از شیراز وزاهدان احتیاج دارد لطفا با شماره های ۶۶۴۸۳۴و ۴۴۸۸۵ ازساعت ۸صبح الی۴ بعدازظهر تماس بگیرند .
آ ـ ۱۴۳۳۱

حسابدار

شرکت ترمیك به یك نفر حسابدار ورزیده تمام وقت احتیاج دارد تلفن ۸۴۱۱۹۷

راننده بیل مکانیکی با سابقه کار برای کار در اطراف دماوند استخدام میشود تلفن ۴۵۴۹۱

بیك خدمتکار زن برای خارجیها نیازمندیم تلفن ۹ـ۶۲۲۶۴۸

بیکنفر دوشیزه یا بانو جهت دفتر داری احتیاج است تلفن ۹۳۰۸۷۱

بیك مستخدم جهت شرکتی نیازمندیم ۸۹۳۰۳۰

آگهی استخدام

بچند نفره بافنده موکت با حقوق مکفی فوری نیازمندیم تلفن۶۳۶۲۱۱

بیمارستان امید استخدام میکند

۱ـ کارگرفنی اموربرق وتلفن ولوله‌کشی
۲ـ چند نفر کارگرساده مرد
خیابان فرانسه تلفن ۶ـ۶۶۲۳۶۳

بیك نفرنظافچی احتیاج داریم ۸۵۰۱۴۶ و ۸۴۶۶۱۱

استخدام سکرتر

خانمی جهت سکرتری استخدام میشود . کسانیکه‌تمایل‌بمسافرت خارج داشته باشند حق تقدم دارند : اول فرح شمالی ساختمان بایدار طبقه چهارم شماره ۲ تلفن ۸۴۱۶۳۶
۱ـ۲ آ ـ ۱۴۲۶۸

بدونفر راننده پایه دوهمگانی‌و یکنفر راننده ماشین‌اسفالت‌شکن یکنفر کمك نقشه‌بردار ودونفر کارمند کارگاه ساختمان برای کاردر تهران احتیاج است . داوطلبین بین ساعت ۴ر۵ تا۷ بعدازظهر باتلفن ۸۳۳۱۶۰تماس بگیرند .
۱ـ۲ آ ـ ۱۴۲۶۰

الکترونئون

بچندین‌نفر کارگربرقکاروردست نیازمند است تلفن ۶۲۰۴۷۷ تماس ۵بعدازظهر ببعد .
۱ـ۲ آ ـ ۱۴۲۶۳

۶۰۰ تومان ببالا

کارخانه‌ای بعده‌ای جوان قدبلند ورزیده نیاز دارد‌خیابان قدیم شمیران ایستگاه مینا جنب بانك ملی‌پلاك ۱۱۵۱شناسنامه همراه باشد
آ ـ۱۴۲۰۱

استخدام میشود

۱ـمهندس راه و ساختمان‌برای تهران واهواز .
۲ـ چند نفر تکنیسین راه و ساختمان .
۳ـ ماشین نویس لاتین .
۴ـ کمك حسابدار ورزیده‌برای تهران .
۵ـ صندوقدار با تضمین برای اطراف تهران .
تلفن های۳۱۲۴۱۷ ـ ۳۱۲۴۸۵
آ ـ ۱۴۲۴۱

توجه

تعداد ۵نفر کارگر ساده بانو یادوشیزه جهت کار درکارخانه پلاستیکسازی (نازی‌آباد) نیازمندیم تلفن ۵۲۳۲۵۴
۱ـ۳ آ ـ ۱۴۳۴۰

سکرتر

مدیرعامل

استخدام فوری برای شرکت خارجی شرایط دانستن زبان انگلیسی و تایپ فارسی‌و لاتین باسابقه کار تلفن ۸۲۵۶۳۷
۱ـ۳ آ ـ ۱۴۳۳۹

بچندنفر کارگر لوله کش و چدن کار نیازمندیم . تلفن ۸۵۲۲۵۶

موسسه تی . تی .اس تعدادی راننده پایه یکم و دوم همگانی نیازمند است آدرس آیزنهاور بعد از دانشکده‌صنعتی آریامهر ۲۱ متری جی

شرکت اتوپیکاپ

به آقا و خانمی که‌آشنائی به زبان انگلیسی داشته باشد برای تصدی امور تاکسی‌زانی نیازمنداست بعدازظهر ها تلفن ۶۵۴۹۴۲

برقکار وارد به کار های برقی الکترو موتور استخدام می‌شود تلفن ۴۵۴۹۱

استخدام کدبانو

جهت انجام امور یک خانواده چهارنفری یک کدبانو باحقوق مکفی مورد احتیاج است‌مذهب وملیت مطرح نیست علاقمندان ازساعت ۴ تا ۸ بعدازظهر با تلفن ۸۸۲۳۸۵ تماس حاصل نمایند .
۱ـ۳ آ ـ ۱۴۳۶۵

شرکت ساختمانی سیویل

برای کارگاه‌میناب‌بحسابدار دیپلمه نیازمند است نشانی خیابان کریم‌خان زند جنب خردمند شمالی شماره۱+۱۲
آ ـ۸ـ۱۴۲۰۸

یك نفر دوشیزه یا بانو وارد به امور بایگانی و ماشین نویسی که دارای سابقه کار باشد باحقوق مکفی استخدام میشود تلفن ۶۶۴۱۵۴

بیکنفر واجد شرایط برای تزریقات در مطب صبحها مورد نیاز است از ساعت ۱۳ ـ ۱۶ باتلفن ۶۵۶۶۹۵ تماس حاصل شود.
۱ـ۳ آ ـ ۱۴۱۷۹

شرکت هیدروکول

یکنفرجوان‌فعال وباسوادرا جهت کارهای دفتری وخارج از شرکت استخدام مینمایدتلفن ۴۴۷۵۱و۴۷۹۳۷ داخلی ۳۹
آ ـ۱۴۲۱۲

شرکت مهندسین مشاور اندام

بتعدادی نقشه‌کش استراکچرو کمپیست احتیاج دارد آدرس ـ بالاتر ازمیدان‌ونك‌خیابان‌فرزان شماره ۴۵ تلفن ۸۹۵۱۴۲
آ ـ ۱۴۳۶۴

یکنفر دوشیزه که دارای‌مدرک دیپلم و آشنا بزبان انگلیسی باشد برای اداره امور تلفن استخدام میشود داوطلبان به شرکت متالکو خیابان فردوسی پاساژ امینی جنب کوچه برلن تلفن ۳۱۰۵۸۵ مراجعه فرمایند
آ ـ ۱۴۳۶۰

استخدام

یك بانوئی وارد به امور آشپزی و خانه داری با حقوق مکفی مورد نیاز است صبحها از ساعت ۸ تا ۱۲ با تلفن ۴۰۸۵۳ تماس بگیرید .

راننده پایه یك و دو همگانی برای کار در اطراف دماوند استخدام میشود ۴۵۴۹۱

استخدام سکرتر

به یك سکرتر برای کار در مطب از ساعت ۴ تا۸ بعداز ظهر نیازمندیم تلفن ۳۹۱۲۲۹

یك نفر جوان با تحصیلات حدود سیکل و سابقه تلفنچی مورد نیاز است . متقاضیان با راهنمای‌شماره ۲۵۲ روزنامه اطلاعات مکاتبه نمایند .

بیکنفر دوشیزه یا بانوی تلفنچی‌آشنا بماشین‌نویسی برای تمام وقت نیازمندیم ـ ۷۵۶۸۱۷
آ ـ۱۳ـ۹۵۵۳

شرکت هادکو

بچندنفر حسابدار دیپلمه زن و یا مرد وارد به‌امور کارتکس نیازمند است

داوطلبین به اداره پرسنل این شرکت واقع‌در خیابان‌تهران‌نو ایستگاه دفتر مراجعه نمایند .
۱ـ۳ آ ـ ۲۸۳۴۳

یکنفر سکرتر تمام وقت و یک دوشیزه یابانوی ماشین‌نویس نیازمندیم باتلفن ۶۶۵۶۶۳تماس بگیرید .
آ ـ ۱۴۲۳۳

دیپلمه دوشیزه‌یا بانوتمام وقت برای کار های دفتری تلفن ۸۳۷۰۰۴

شرکت بازرگانی پرسا

.وشیزه یا بانو جهت ماشین نویسی فارسی‌و دفترداری برای‌تمام‌وقت با حقوق مکفی نیازمند است تلفن ۷۵۴۸۰۹

تعدادی کارگر ساده زن یا مرد استخدام میشوند تلفن ۶۶۲۴۰۹

آگهی استخدام

شرکت بروودری تهران‌به چند نفر کارگر ساده‌مرد و زن که آشنایی‌بخواندن و نوشتن داشته باشند و خدمت زیر پرچم خود را انجام داده و یا دارای برگ معافی باشندنیازمند است .

طالبین صبحها از ساعت ۸ الی ۱۱بتلفن ۸۸۱۷۷۲ مراجعه‌فرمایند

خیاط شلوار دوز با حقوق مکفی استخدام می شود تلفن ۸۲۶۱۲۶

بچند نفر دوشیزه یابانو سری دوز بچه‌گانه نیازمندیم تلفن ۶۶۲۳۹۹

سکرتر آشنا به ماشین‌نویسی فارسی بطور نیمه وقت با حقوق مکفی مورد نیاز است تلفن ۸۳۴۲۶۳
۱ـ۲ آ ـ ۱۳۹۶۰

جویای پرستار برای کودک ۳ماهه(دختر) درنواحی‌تجریش شبانه‌روزی ترجیح‌داده میشود تلفن ۸۷۳۵۱۹

بچند نفر خانم برای دست دوزی وچرخکاری تریکو و تعدادی پادو نیازمندیم .

تریکوبل
خیابان‌پهلوی‌جنب‌سینما آتلانتیك اول کوچه خورشید‌تلفن ۶۲۶۰۷۷و ۶۲۹۳۳۱

شرکت مهندسی برل

استخدام میکند
حسابدار با حداقل ۳ سال تجربه کاری مورد نیاز است متقاضیان با تلفن ۶۵۱۲۱۷ تماس حاصل فرمایند

تعدادی تکنیسین وناظر فنی باتجربه در امور نظارت راهسازی جهت خدمت در اطراف تهران استخدام میشوند .

طالبین بشرکت اتکو خیابان فیشرآباد ـ خیابان نیکو شماره ۴۳ مراجعه فرمایند .

نظافتچی

به تعداد ۱۰۰ نفرکارگر نظافتچی نیازمندیم داوطلبین با تلفن های ۹۳۸۹۶۶ و ۹۲۱۳۳۴

کارگاه چوب و فلز

نجار ـ فرنگی‌ساز ـ رنك‌کار ـ آهنگر ـ استاد و شاگرد ، واقع‌در جاده مخصوص کرج‌استخدام می‌نماید ، سرویس‌ایاب و ذهاب آماده است‌تلفن های۶۵۳۱۸۴ـ۶۵۲۷۹۲

استخدام‌ویزیتور

مزایا :
همکاری با موسسه‌عظیم مطبوعاتی حقوق‌ومزایای عالی امکان پیشرفت فراوان
شرایط :
دارا بودن قدرت بیان برخورداری از پشتکار وجدیت‌وعلاقه به امور مطبوعاتی
۹۳۵۰۴۳ ـ ۹۳۹۹۸۶

چندنفر تعمیرکار ماشین لباسشوئی‌و کارگرساده استخدام میشوند تلفن ۶۶۲۴۰۹

سکرتر مطب
به دوشیزه یا خانمی‌جهت امور سکرتری‌مطب‌نیازمندیم۳۹۲۱۹۴ ,عصرها)
آ ـ ۹۳۰۵

Immediate employment Typist with good knowledge of English or German Language with good salary urgently needed. Please Call: 655313-655371

انجمن ملی حمایت کودکان

انجمن ملی حمایت کودکان افراد زیر رابهمکاری دعوت مینماید:
۱ـ روانپزشك
۲ـ مربی آموزشگاه بهیاری با تحصیلات لیسانس پرستاری
۳ـ منشی مسلط به‌یکی از زبانهای فرانسه یا انگلیسی و تایپ لاتین
داوطلبان میتوانند از ساعت ۸ الی۱۳ بواحد پرسنل انجمن واقع در اوین انتهای خیابان دانشگاه ملی مراجعه نمایند .
۱ـ۲

INTERNATIONAL COMPANY
TEL: 681214-15 683551
1. ADMINISTRATIVE CLERK-TYPIST WITH GOOD KNOWLEDGE OF FARSI AND ENGLISH.
2. TELEPHONE OPERATOR WITH SOME KNOWLEDGE OF ENGLISH. GOOD SALARY AND FRINGE BENEFITS FOR THE RIGHT CANDIDATES.
TEL: 681214-15 683551

A — 14238

استخدام کارگر کارمند

ماشین نویس و برقکار

شرکت‌تولیدی ایران رول‌تعدادی کارگر ساده دائمی‌در سه شیفت بادستمزد ۵۳۰۰ ریال‌وسه‌نفر برقکار مسلط به تابلوهای فشارقوی بااستفاده ازکلیه‌مزایای قانون‌کارو شرکت تعاونی ونیزیك نفرماشین نویس‌فارسی ویك نفر کارمند حسابداری دیپلمه «خانم» باحقوق مکفی استخدام میکند. داوطلبین ازساعت۱۰ صبح‌الی۵ بعدازظهر به‌امور اداری شرکت واقع در جاده‌قدیم کرج سرآسیاب‌مهرآباد مراجعه نمایند.

شرکت ایران رول

تعمیرگاه بزرك کامیون تهران
شرکت سهامی خاص

آگهی استخدام

تعمیرگاه بزرك کامیون تهران به افراد مشروح زیر که‌ساکن جنوب غربی تهران باشندنیازمند است داوطلبین به استثناء روزهای پنجشنبه و جمعه به آدرس شرکت واقع در ۷ کیلومتری‌جاده قدیم کرج مراجعه یا برای‌کسب اطلاع بیشتر با تلفن ۹۵۴۰۷۶ تماس بگیرند

۱ـ دیپلم فنی جهت‌سرپرستی قسمت‌سرویس و قبول ماشین دونفر
۲ـ باطری‌ساز درجه ۲ و۳ از هرکدام
۳ـ راننده پایه یك ۳نفر
۴ـ مکانیك درجه ۲ هشت نفر
۵ـ مکانیك درجه ۳ هشت نفر
۶ـ کارگر جوشکار درجه ۳ پانزده نفر
۷ـ کارگر ساده علاقمند به امور فنی‌وباسواد بیست نفر

نیروی دریائی شاهنشاهی

آگهی استخدام لیسانسیه زن جهت کادر افسری

نیروی دریائی شاهنشاهی جهت تکمیل کادر افسری خود تعدادی لیسانسیه زن از طریق مصاحبه بصورت نظامی استخدام و برای طی دوره آموزش زبان بکشور امریکا اعزام میدارد
داوطلبین میتوانند همه روزه جز ایام تعطیل جهت کسب اطلاعات بیشتر با در دست داشتن فتوکپی مدرک لیسانس و اصل شناسنامه بساختمان معاونت پرسنلی نیروی دریائی شاهنشاهی واقع در خیابان سپهبد زاهدی جنب مسجد الرحمن مدیریت استخدام مراجعه نمایند

نیروی دریائی شاهنشاهی

استخدام فوری

نیروی دریائی شاهنشاهی به تعدادی غیرنظامی‌لیسانسیه جهت شغل سکرتری باحقوق‌و مزایای مکفی جهت خدمت در تهران‌نیاز دارد.
داوطلبین میتوانند جهت کسب‌اطلاعات بیشتر همه‌روزه غیراز ایام‌تعطیل وپنجشنبه ها ازساعت ۸الی ۱۵ر۳۰ به‌معاونت پرسنلی «مدیریت استخدام» نیروی دریائی شاهنشاهی واقع در خیابان سپهبد زاهدی جنب‌مسجدالرحمن مراجعه نمایند.
م‌الف ۱۱۹۶۲

آگهی استخدام

یك‌واحدصنعتی‌در تهران‌افراد مشروحه‌زیر راباحقوق‌ومزایای عالی به‌همکاری‌دعوت میکند

۱ـ سرپرست ـ داشتن دیپلم متوسطه و سابقه کار موثر در کارخانجات تولیدی .
۲ـ تکنیسین برق ـ دارابودن ۵ سال سابقه کار در کارخانجات تولیدی .
۳ـ میکانیك‌ماشین‌آلات صنعتی
شرائط : دارا بودن ۵ الی ۱۰ سال سابقه کار درکارخانجات تولیدی
۴ـ انباردار فنی جهت شیفت دوم
شرائط : دانستن سیستم کاردکس و دارا بودن۲سال‌سابقه‌کار
۵ـ نقشه کش : دارا بودن دیپلم‌متوسطه و داشتن تجربه لازم
۶ـ کارگرنیمه ماهر (شیفتی) دارا بودن سواد خواندن و نوشتن و سابقه کار در کارخانجات تولیدی .

برای کلیه موارد بالا داشتن کارت‌خاتمه خدمت‌لازمه استخدام‌بوده ومتقاضیان میتوانند با دردست‌داشتن مدارک لازم‌جهت استخدام به ادرس زیر مراجعه نمایند .
ادرس : جاده قدیم کرج ـ پشت شیر پاستوریزه ـ شادآباد خیابان ۲۴ متری رضاشاه‌کبیر(خیابان کارتن‌سازی) صنایع کاغذسازی نوظهور .

شرکت تاپ‌سرویس استخدام‌مینماید

۱ ـ سکرتر مسلط به‌تایپ فارسی‌ولاتین
۲ـ کارگر صافکار اتومبیل
۳ـ راننده پایه دوشخصی
۴ـ کارگر نقاش اتومبیل
۵ـ کارگر مکانیك اتومبیل
داوطلبان همه‌روز ۵صبحها ازساعت ۵ر۷ تا۱۲ وبعدازظهرها از ساعت ۱۳ تا۱۶ر۳۰ بمحل شرکت‌واقع درخیابان پهلوی بالاتر از میدان ونك مقابل پارك شاهنشاهی مراجعه فرمایند.

آگهی استخدام

یك واحد بزرك تولیدی بافراد زیر با حقوق مکفی و مزایای قانونی نیازمند است

۱ـ کارگر جوشکار برق ۱۰نفر
۲ـ کارگر لوله‌کش ۱۰نفر
۳ـ کارگر ساده ۱۰نفر
متقاضیان میتوانند از۸ صبح تا۴بعدازظهر به نشانی جاده‌ساوه کیلومتر ۴بعداز پمپ‌بنزین شهرولیعهد دست چپ کارخانه فیلتر مراجعه نمایند.

استخدام میشود

۱ـحسابدار: حداقل تحصیلات دیپلم باسه سال سابقه کار ۴ نفر.
۲ـکارگزین باسه سال سابقه کار آشنا به ماشین نویسی فارسی وبایگانی حداقل تحصیلات دیپلم ۱نفر
۳ـ کارمند وارد به‌امور سفارشات‌و ترخیص کالا حداقل تحصیلات دیپلم ۱نفر
۴ـبایگان آشنا به‌ماشین نویسی فارسی حداقل تحصیلات دیپلم ۱نفر
۵ـکمك حسابدار وارد به‌امور انبار ۱نفر
۶ـنامه‌رسان «موتورسوار» ۱نفر
داوطلبان به کارگزینی موسسه تولید وپخش پوشاك واقع در جاده آبعلی «سرخه‌حصار» مقابل تویوتا مراجعه فرمایند.

یکی از مؤسسات بزرك خصوصی یکنفرمتصدی تلکس‌را با شرایط ذیل استخدام می نماید :

۱ـ تحصیلات دیپلم متوسطه
۲ـ داشتن برك خاتمه خدمت یا معافیت‌دائم
۳ـ داشتن حداقل یکسال سابقه کار
۴ـ آشنائی کافی به زبان انگلیسی
۵ـ حداکثر سن ۳۵ سال
واجدین شرایط می توانند حداکثر تا تاریخ ۲۳ شهریور ماه تقاضای خودرا همراه بایك قطعه عکس به‌صندوق پستی شماره ۱۷۹۴ر۱۱ ارسال نمایند .

کارخوب با پیشرفت جالب برای کارگران ساده زن و مرد

کارگران ساده علاقمند به‌پیشرفت و آینده بهتر و محیط کار خوب، موقع مناسبی‌برای کارفراهم‌شده و آن استخدام در

کارخانجات تولیدی‌مدار(ریسندگی)

با استفاده از مزایای زیر میباشد:
۱ ـ حقوق خوب با سودویژه مناسب .
۲ـ استفاده از مزایای بیمه برای خود و خانواده .
۳ ـ استفاده از غذای گرم.
۴ـ استفاده از تعاونی مصرف جهت خرید خواربار و لوازم زندگی .
۵ـ استفاده‌ازتعاونی اعتبار جهت دریافت وام .
۶ ـ استفاده‌از سرویس‌ایاب و ذهاب درچند نقطه تهران وشاد شهر و کرج .

۷ـ آموزش ضمن کار تا تبدیل بکارگر متخصص

۸ـ دریافت پاداش تولید روزانه پس از تخصص لازم .
کارگرانیکه مایلند تخصص پیدا کنند ومیخواهندآینده مطمئن داشته باشند درصورتیکه سن آنهااز ۴۰سال ببالا نیست وحاضر بکاربطور شیفتی میباشند از ساعت ۸ صبح الی ۴ر۵ بعدازظهر به کیلومتر ۱۵ جاده کرج بعد از بستنی کیم (جنب کورش) کارخانه مدارمراجعه نمایند

نیازمندیهای اطلاعات تلفنی آگهی می‌پذیرد
۳۱۱۲۲۴-۳۱۱۲۲۵-۳۱۱۲۲۷-۳۱۱۲۱۹
۳۱۱۲۲۹-۳۱۱۲۳۰-۳۱۲۴۱۳-۳۱۱۲۳۵

به چند نفر مهندس و تکنیسین تاسیسات با تجربه کافی نیازمندیم تلفن ۸۳۸۴۵۱ و ۸۳۴۲۹۷

برای کارگاه عکاسی تمام‌وقت نیازمندیم کارگر عکاس و ساکنین نارمک مقدمند مقابل کلانتری نارمک عکاسی سانترال ۷۹۰۴۳۵

استخدام میشود
تعداد ۵۰ نفر کارگر زن و ۲۰ نفر کارگر مرد مورد احتیاج است. ساعت کار ۷ الی ۴ بعدازظهر. آدرس جاده مخصوص کرج روبروی پل فرودگاه بیست‌متری دریاچی
کارخانه پرسیک
۱ـ ۱۴۱۱۹

ماشین‌نویس فارسی با آشنائی بزبان انگلیسی استخدام میشود با تلفن ۸۹۰۰۹۱ و ۸۹۰۰۹۲ داخلی ۴۶ بین ۱۰ تا ۱۲ تماس بگیرید.
۱ـ۳ ۱۴۱۳۱

استخدام
یک نفر بانو یا دوشیزه برای کار های دفتری و منشیگری استخدام می شود شرایط: تحصیلات دیپلم ـ تسلط کامل به تایپ فارسی و لاتین ـ ساعات کار ۸ بامداد تا ۱۴ متقاضیان از ساعت ۹ تا ۱۱ با تلفن ۳۰۱۵۴۸ تماس بگیرند.

جویای کار
جوانی باسابقه ممتد درترخیص کالا از گمرکات اماده کارتلفن ۳۱۱۰۸۰ راهنمای ۲۵۴ روزنامه اطلاعات.
آ ـ ۹۶۵۷

املاک و مستغلات

خانه فروشی

مدرنترین ویلا مستغلات
از یکمیلیون ۵۰۰ تا ۱۰ میلیون و آپارتمان ۱ و ۲ و ۳ اطاق موجود است تهیه‌مسکن کوروش ۸۴۷۹۸۲ و ۸۵۳۷۳۶
آ ـ ۱۳۴۳۲

خانه‌ای قدیمی‌ساز درخردمند جنوبی بمساحت ۳۰۰ متر با آب و برق و تلفن و پروانه ساختمان ۸ طبقه بمساحت ۱۲۵۰ مترمربع فروشی تلفن ۶۲۱۴۸۷
۱ـ۲ ۱۴۲۶۵

طبقه اول یک ساختمان ۳ طبقه چهاراتاقی در خیابان شاه با کلیه لوازم و تلفن بمساحت ۲۱۲ متر قیمت ۳۹۰ هزار تومان بفروش میرسد تلفن ۹۳۸۳۷۸
آ ـ ۴۴۱۹

منزل ویلائی باتجهیزات کامل درتهران‌نو بفروش میرسد تلفن ۸۶۲۰۹۰
آ ـ ۱۴۲۹۳

خانه واقع‌دربرخیابان‌عباس‌اباد جنب وزارت اطلاعات یک‌طبقه‌و نیم مساحت زمین ۴۲۰ بفروش میرسد تلفن ۸۴۱۷۷۱ تماس بگیرید.
۳ـ۱ آ ـ ۱۴۲۸۱

خانه‌ای مستغلاتی نوساز در خیابان دامپزشکی بانلفن‌فروشی ۹۷۳۱۶۹
۱ـ۲ آ ـ ۱۴۳۵۸

فروش بعلت نیاز فوری
خانه‌ای بمساحت ۳۲۰ مترمربع شمالی ویلائی ـ دوطبقه دارای ۵ اطاق‌خواب ـ سالن‌نهارخوری بزرگ با ۲ شماره تلفن‌وسرویس کامل واقع در خیابان‌آریامهر مقابل هتل اینترکنتینتال ـ خیابان باباطاهر بفروش میرسد تلفن ۶۵۳۰۸۱
۱ـ۲ آ ـ ۱۴۱۲۹

یکدستگاه ساختمان بمساحت ۲۵۰ متر ۲۰۰ متر زیربنا باتمام وسایل بفروش میرسد ۷۸۷۳۶ از ۲ ببعد.
۱ـ۲ آ ـ ۱۴۳۵

منزلی جنوبی ۶ اطاقه
باتمام وسایل دربهترین نقطه امیرآباد شمالی تلفن ۶۳۲۳۵۷
۱ـ۲ آ ـ ۱۴۲۲۱

منزلی دارای پنج اتاق و حمام وتلفن واقع در خیابان قزوین نرسیده‌به‌دوراهی‌قپان‌بدون‌واسطه بفروش میرسد لطفا باتلفن ـ ۵۴۸۰۲۴ تماس بگیرند.
۱ـ ۹۶۵۵

یکباب خانه بمساحت ۲۰۰ متر واقع‌درنارمک ـ سمنگان‌بفروش میرسد تلفن روزهای فرد ـ ۳۰۱۶۸۶ داخلی ۳۳۵ تاج‌نیشابوری
آ ـ ۹۶۶۷

کرمانشاه بهترین‌منطقه ۲۶۵ متر بنا در ۴۰۰ متر ۴۳۳۵۵

خانه مسکونی حدود ۲۴۰ متر ۳۱۰ هزار تومان تخلیه دارای ۳ اطاق هال زیرزمین انباری آب و برق فیش تلفن مقابل چهارصددستگاه خیابان حجت کوچه زمردیان پلاک ۱۸ و یا آخر کوچه لباسشوئی محمدآقا.

خانه های نوساز تهران پارس با وام بانکی تلفن ۷۸۱۹۱۸ و ۷۸۳۵۳۵

خانه دو طبقه جنوبی خیابان شهباز بمساحت ۱۵۵٫۶۰ متر ۵ اطاق حمام آب وبرق تلفن ۳۰۰ هزار تومان فروشی ـ ۳۶۲۴۶۸
۱ـ۲ آ ـ ۱۴۰۹۵

منزلی جنوبی دو طبقه مستغلاتی مجزا هر طبقه ۳ اطاق خواب و سرویس کامل و تلفن مستقل بمساحت ۲۴۰ متر مربع زیربنا ۳۴۰ متر واقع درشمال شرقی کارخانه برق ژاله‌بفروش میرسد تلفن ۳۴۴۲۸۰

منزلی دو طبقه شمالی مستغلاتی بمساحت ۲۰۵ متر واقع در خیابان اقبال آشتیانی هر طبقه دارای هال و سه اطاق سرویس کامل، آب، برق، تلفن با زیر زمین بدون واسطه بفروش میرسد تلفن ۹۷۵۲۰۹

خانه‌ای ۲ طبقه و نیم بمساحت ۱۴۰ متروا قع درامیرآبادشمالی روبروی پارک‌فرح باتلفن‌بفروش میرسد از ۴ تا ۶ بعدازظهر تلفن ۹۳۱۶۹۸
۱ـ۲ آ ـ ۱۴۱۶۷

خانه‌ای دوطبقه جنوبی‌تیر چوبی واقع درشهباز شمالی بمساحت ۱۶۹٫۲۵ متر ۷ اطاق حمام، آب و برق و تلفن و کولر ۳۲۰ هزار تومان بدون واسطه بفروش میرسد ۳۵۰۹۷۴
۱ـ۱۴۱۹۷

خانه‌ای دارای ۷ اطاق در دوطبقه مستقل بمساحت ۱۶۳ متر درخیابان شاه چهارراه باستان کوی نفر پلاک ۱۳ ـ ۵۲۳۰۶۳ شب ۷۵۱۹۹۱ تومان فروشی ـ ۴۱۰۰۰۰ تومان ۹۲۳۴۶۸
۱ـ۳ آ ـ ۱۴۲۲۳

دو دستگاه ساختمان یک طبقه نوساز دو اطاق خوابه بمساحت ۲۲۰ و ۱۸۹ متر واقع درمهرآباد جنوبی ۸ متری صالح آبادی بفروش میرسد

خانه‌ای شمالی واقع دریوسف‌آباد خیابان شیبانی بمساحت ۴۰۰ متر دارای ۳ اتاق خواب وهال بزرگ وپاسیو ـ سالن پذیرائی وناهارخوری باضمام اتاق مستخدم وانباری آب و برق و تلفن و کولر وموکت و سه باب مغازه تخلیه بقیمت مناسب بدون واسطه بفروش میرسد تلفن ۶۲۱۰۸۳ ۴ الی ۷ بعدازظهر.
۱ـ۳ آ ـ ۴۳۹۷

مستغل مرغوب فروشی
نزدیک بازارتمادفاترباز رگانی باجاره ثابت ۵۰۰ هزار تومان درسال رجوع‌فرمائید ۳۱۹۷۸۴ لالهزار به بنگاه کوشان.
۱ـ۲ آ ـ ۲۸۳۴۶

بکدستگاه ساختمان‌درعباس‌آباد اندیشه پلاک ۳۳ ـ ۲۷۵ متر مساحت ۴۰۶ متر زیربنا شمالی شخصی‌ساز دو طبقه دارای ۴ اتاق وهال و سرویس کامل‌دو شماره تلفن بیواسطه بفروش میرسد تلفن ۸۳۷۴۰۴
۱ـ ۹۶۰۱

ویلا فروشی
ویلائی زیبا بمساحت یکهزار مترمربع تمام گل‌کاری ومشجر واستخر باتصفیه یک طبقه ۴ اطاق خواب باسالن پذیرائی و غذاخوری و سرویس‌باتلفن‌واقع در روبروی پل رومی‌اول‌قیطریه بیواسطه بمبلغ دو میلیون و چهارصدهزار تومان مقطوع فروش میشود صبحها ازساعت ۱۰ الی ۶ بعدازظهر ۵۲۱۰۰۱ ـ ۵۲۳۰۶۳ شب ۷۵۱۹۹۱ تومان
۱ـ۳ آ ـ ۹۵۷۱

ویلای فروشی
ویلائی بسیارمدرن‌ومهندسی‌ساز ۵ اطاق خواب دفتر دو هال ۳ حمام کامل یک حمام سونا اطاق وسرویس جداگانه کارگر استخر شوفاژ شمیران پیرآسته انتهای فرخ تلفن ۸۷۶۲۲۷ و ۸۴۴۱۲۷
۱ـ۳ آ ـ ۱۴۲۶۴

یک ویلای ۸ هزار متری دربهترین نقطه چابکسر با تجهیزات کامل مدرن بفروش میرسد املاک شریفی ۶۸۰۱۳۶

ویلا های دو طبقه مدل اسپانیولی در رامسر
با ۳ اطاق خواب دو دستگاه سرویس توالت ایرانی‌وخارجی باکاشی رنگی، آشپزخانه‌مبله هال و یک گالری باز، تراس سربوشیده سالن باشومینه و پله‌مدور سقفهای چوب روسی شیاردار و پشم‌شیشه باایرانیت رنگی آماده انتقال بقیمت‌مقطوع ۲۱۰ هزارتومان تلفن ۸۳۰۸۵۱
۱ـ۱۰ آ ـ ۱۴۳۳۳

آپارتمان فروشی

آپارتمان مهندسی ساز بلوار الیزابت‌خیابان‌هما کوی پنجم ۶۵۰۲۷۴ و ۶۵۳۴۳۶ و ۶۵۳۶۰۱

آپارتمانهای نمونه ۴ اطاقه آیزنهاور با وام بانکی ۱۵ ساله ۹۳۷۳۵۶

۷ دستگاه آپارتمان با گاراژ و شوفاژ روشن و سرویس کامل ۱۵۰ متر بنا بدون واسطه بفروش میرسد تلفن ۹۷۰۱۹۸ ـ ۹۵۲۰۴۹

فروش آپارتمان باتخفیف
کلی فقط برای چند روز
آپارتمانهای ۳ و ۴ اطاقی باشوفاژ روشن سه اطاقی بقیمت های ۱۷۰ و ۲۰۰ و ۲۲۰ و ۲۲۵ و ۲۳۰ وچهار اطاقی ۲۵۰ و ۲۵۵ و ۲۶۰ و ۲۶۵ هزارتومان لطفا از این‌موقعیت استثنائی هرچه زودتر استفاده‌وحتی ایام‌تعطیل مراجعه فرمائید. تلفن ۷۹۰۷۷۱ ـ ۷۹۱۰۵۴

آپارتمان دولوکس بی نظیر
یکدستگاه آپارتمان باسه اطاق خواب ۲۵۰ مترمربع کاملا مدرن باسرویس مجهز، دو استخر، سونا، رختشوی‌خانه اسانسور، پارکینگ، انبار واقع درخیابان پهلوی بالاتراز باغ‌وحش ـ خیابان ارمغان ـ روبروی شماره ۵۰ بعلت‌مسافرت بفروش میرسد تلفن صبحها ـ ۷۷۲۹۶۹
۱ـ۲ آ ـ ۹۶۹۵

اپارتمان فروشی کوی‌کن‌شمال بلوار طبقه اول آجری ۳ اطاق باسرویس و حیاط تلفن ـ ۹۴۰۴۹۶
۱ـ۲ آ ـ ۱۴۲۷۸

آپارتمان‌فروشی
یکدستگاه آپارتمان ۴ اطاقه با شوفاژ کولر تلفن مستقل نوساز بفروش میرسد تلفن ۷۷۲۶۲۰
۱ـ۲ آ ـ ۱۴۱۵۶

فروش آپارتمان های لوکس
واقع درچهارراه آریامهر و امیرآباد روبروی‌مهندسی‌آرتش سه‌اطاقه ـ هال ـ سرویس‌کامل شوفاژ روشن تلفن ـ کولر ـ موکت تلفن ۹۲۹۵۶۶
۱ـ۳ آ ـ ۱۴۱۰۵

بخارست آپارتمان فوق‌العاده لوکس ۵ اطاقه فروشی تلفن ۸۲۳۰۰۳

در بهترین نقطه خیابان
گاندی
۲ دستگاه آپارتمان لوکس مهندسی سازهردستگاه دارای یک اطاق خواب سالن‌پذیرائی ناهارخوری با میز و صندلی غذا خوری کاملا مدرن هال سرویس فرنگی انباری اختصاصی تلفن کولر شوفاژ شوت آشغال پارکینگ بین خیابان گاندی وجردن بفروش میرسد تلفن ۶۶۸۳۸۳

دو دستگاه آپارتمان مناسب‌محل کارآیزنهاور اول نواب فروشی تلفن ۹۳۸۹۳۸

آپارتمان ۴ اطاقه طبقه اول
واقع در خیابان نصرت غربی بعد از میدان‌کندی کف موکت با سرویس کامل بقیمت ۲۳۰ هزار تومان بفروش میرسد دفتر جمشید تلفن ۹۲۸۰۸۲

دو دستگاه آپارتمان مناسب‌محل کارآیزنهاور اول نواب فروشی تلفن ۹۳۸۹۳۸

زمین فروشی
یک قطعه زمین به‌مساحت ۵۵۳ مترمربع واقع در خیابان ضرابخانه گلستان الهه (مرز محدوده شهری) مقطوع متری ۷۵۰۰ ریال ۹ الی ۱۳ عصرها از ساعت ۱۷ الی ۲۰

زمین صنعتی، کارخانه فروشنده‌ایم ۹۳۹۱۶۴

زمین و نخلستان بقطعات کوچک و بزرگ بایر و دایر در داخل و خارج شهر در (بندر عباس) برای شهرک سازی و کارخانجات بقیمت‌مناسب از ساعت ۸ الی ۹ صبح و بعدازظهر ها ۲ الی ۵ تلفن ۸۷۴۱۵۴

قابل توجه شرکتهای ساختمانی
یکقطعه زمین‌بمساحت ۴۰۰۰ متر مربع باسند مالکیت برجاده آسفالته واقع درمحدوده‌نوشهر نزدیک دریا مناسب برای ویلاسازی بدون واسطه‌بفروش میرسد تلفن ۹۳۸۹۴۰
آ ـ ۱۴۱۴۴

۷ دستگاه آپارتمان از ۱۵۰ تا ۲۵۰ هزار تومان سه وچهار اطاقه تلفن ۷۹۰۵۳۶
۱ـ۵ آ ـ ۱۳۹۵۵

دربهترین نقطه‌سیدخندان
یکدستگاه آپارتمان‌مهندسی‌ساز ۳۵۰ هزار تومان بابدهی‌بانکی تلفنهای ۷۷۷۷۵۱ و ۷۷۷۷۵۴
۱ـ۱۰ آ ـ ۱۳۸۳۵

شرکت تاجیکو
فروشنده اپارتمان های نوساز ومدرن درتهران‌پارس وسیمتری وثوق تلفن ۷۹۵۲۹۴
۱ـ۱۰ آ ـ ۱۲۱۰۵

بخارست آپارتمان فوق‌العاده لوکس ۵ اطاقه فروشی تلفن ۸۲۳۰۰۳

در بهترین نقطه خیابان
گاندی
۲ دستگاه آپارتمان لوکس مهندسی سازهردستگاه دارای یک اطاق خواب سالن‌پذیرائی ناهارخوری با میز و صندلی غذا خوری کاملا مدرن هال سرویس فرنگی انباری اختصاصی تلفن کولر شوفاژ شوت آشغال پارکینگ بین خیابان گاندی وجردن بفروش میرسد تلفن ۶۶۸۳۸۳

دو دستگاه آپارتمان مناسب‌محل کارآیزنهاور اول نواب فروشی تلفن ۹۳۸۹۳۸

زمین فروشی
یک قطعه زمین به‌مساحت ۵۵۳ مترمربع واقع در خیابان ضرابخانه گلستان الهه (مرز محدوده شهری) مقطوع متری ۷۵۰۰ ریال ۹ الی ۱۳ عصرها از ساعت ۱۷ الی ۲۰

زمین صنعتی، کارخانه فروشنده‌ایم ۹۳۹۱۶۴

زمین و نخلستان بقطعات کوچک و بزرگ بایر و دایر در داخل و خارج شهر در (بندر عباس) برای شهرک سازی و کارخانجات بقیمت‌مناسب از ساعت ۸ الی ۹ صبح و بعدازظهر ها ۲ الی ۵ تلفن ۸۷۴۱۵۴

قابل توجه شرکتهای ساختمانی
یکقطعه زمین‌بمساحت ۴۰۰۰ متر مربع باسند مالکیت برجاده آسفالته واقع درمحدوده‌نوشهر نزدیک دریا مناسب برای ویلاسازی بدون واسطه‌بفروش میرسد تلفن ۹۳۸۹۴۰
آ ـ ۱۴۱۴۴

باغ فروشی
باغات سرسبز
بقطعات ۱۰۰۰ متری‌بالوله‌کشی آب درشاهدشت تلفن ۹۲۶۹۶۴
۱ـ۱۵ آ ـ ۱۴۲۱۶

فروش سرقفلی
مغازه‌ای بین فلکه اول و دوم تهران‌پارس واگذار میشود تلفن ۷۸۲۸۸۵
۱ـ۳ آ ـ ۱۳۸۸۸

فروش سرقفلی دودهنه مغازه زنانه دوزی
واقع در امیرآباد شمالی با موقعیت عالی ودرحال‌کاربفروش میرسد تلفن ۸۰۳۸۶۶ و ۸۰۶۰۶۵
۱ـ۲ آ ـ ۱۴۱۴۱

محل کارگاه واگذار میشود
۵دهنه مغازه جمعا بمساحت حدود ۳۰۰ متر مربع باارتفاع بلند واقع درخیابان قزوین چهارراه عسگری داخل گاراژ سرقفلی مقطوع ۲۰۰ هزارتومان تلفن ۹۷۹۶۱۰
آ ـ ۱۴۳۵۱

قابل‌توجه بوتیک ها و سوپر مارکت ها
طبقه اول ساختمان ۳ طبقه بر جنوبی خیابان ثریا بمساحت ۱۲۰ یادر صورت توافق ۲۴۰ متر مربع و تلفن بادردیافت سرقفلی واگذارمیشود متقاضیان باراهنمای شماره ۲۴۹ روزنامه اطلاعات مکاتبه نمایند.
۱ـ۳ آ ـ ۱۳۸۸۶

بوتیک فروشی
بوتیکی درشمال شهربا موقعیت عالی ازنظر فروش باجواز و اجناس بعلت مسافرت یکجا بفروش میرسد تلفن ۸۵۹۳۲۴

زمین در رامسر
دوقطعه از بهترین قطعات طرح شهرسازی رامسر باهم یاتکی فروشی تلفن ۶۸۱۸۹۷
۱ـ۳ آ ـ ۱۴۲۸۲

داخل محدوده نوشهر
۵۵۵ مترزمین بانقشه وجواز ساختمان نصف‌تقدنصف‌اقساط ۱۵ ماهه مقطوع متری ۱۰۰ تومان بفروش‌میرسد. ازچالوس ابتدای نوشهر جنب‌پمپ‌بنزین به استراحتگاه رنگین کمان مراجعه گردد تلفن تهران ـ ۸۴۳۴۹۵
آ ـ ۱۴۲۰۰

باغات و ویلائی
بقطعات ۲۰۰۰ متری جنب زیبادشت جاده شاهدشت
تلفن ۴-۸۳۵۳۸۳

متصدی سوپر مارکت
با برگ خاتمه خدمت نظام و یا معافیت دائم که دارای سابقه مدیریت در سوپر مارکتهای سلف‌سرویس باشد با حقوق ومزایا وفوق‌العاده فروش مکفی استخدام میشود.
متقاضیان با صندوق پستی ۳۲۸۱ مکاتبه نمایند.

خانم ماشین نویس
تحصیلات در حدود دیپلم کار تمام وقت با حقوق مکفی مورد احتیاج شرکت مهندسین کاپلان‌است لطفا به آدرس خیابان تخت‌جمشید بین بهارو جاده‌قدیم شمیران شماره ۵۲۷ یا تلفن ۷۵۸۶۶۶ مراجعه فرمائید.

منشی مکاتبات خارجی
یک خانم باتحصیلات خارجی در رشته بازرگانی و تسلط کامل بزبان انگلیسی و ماشین نویسی که حداقل دارای سه سال سابقه در مکاتبات بازرگانی باشد با حقوق مکفی استخدام میشود علاقمندان لطفا با تلفن های ۸۳۰۳۵۶ الی ۷ تماس بگیرند.

هتل اینترکنتینانتال تهران
بچند نفر کارمند که بزبان انگلیسی نیز آشنائی داشته باشند جهت قسمت حسابداری و صندوق احتیاج‌دارداز متقاضیان خواهشمنداست بکارگزینی هتل در ساعات اداری روزهای یکشنبه و سه‌شنبه مراجعه فرمایند آدرس خیابان آریامهر مراجعه فرمایند.

اپارتمانهای فروشی مدرن و ارزان قیمت در لندن
شامل دو اطاق بزرگ باتمام وسایل و شوفاژ و محل پارکینگ خصوصی واقع در جنوب لندن (CROYDON) مناسب برای خانواده های کوچک ومحصلین ـ یک ربع ساعت ترن تا ایستگاه ویکتوریا
بعدازظهر ها از ساعت ۸ الی ۱۱ با تلفن انگلستان 04035983 تماس بگیرید

SOOFER CO.
آگهی استخدام
شرکت سوفر دونفر خانم کمک حسابدار با دو سال سابقه کار را باحقوق مکفی فورا استخدام مینماید. شاهرضا بین کالج و پهلوی نبش خارک تلفن ۶۶۰۵۸۰

استخدام راننده
گروه صنعتی خاور (شرکت سهامی عام)
تعدادی راننده با شرایط زیر استخدام مینماید
۱ـ حداقل سن ۳۰ سال
۲ـ حداقل ۵ سال سابقه کار با ماشین های شخصی
۳ـ دارا بودن برگ معافیت نظام
داوطلبین واجد شرایط فوق می توانند به کارگزینی مرکزی واقع در بلوار الیزابت دوم کوچه سوم مراجعه نمایند.

نیروی دریائی شاهنشاهی
آگهی استخدام
نیروی دریائی شاهنشاهی تعدادی راننده پایه یکم را جهت خدمت درمرکز پایگاه‌های تابعه‌خود «بندرپهلوی، بندرعباس، بوشهر، سیرجان، خارک» باحقوق ومزایای مکفی استخدام مینماید داوطلبین میتوانند جهت کسب اطلاعات بیشتر همه‌روزه غیرازایام تعطیل وپنجشنبه ها ازساعت ۸ الی ۱۵٫۳۰ بمعاونت پرسنل «مدیریت استخدام نیروی دریائی شاهنشاهی واقع‌در خیابان سپهبد زاهدی جنب مسجدالرحمن مراجعه نمایند.
شرایط استخدام:
۱ـ تابعیت دولت شاهنشاهی ایران
۲ـ متدین بیکی از ادیان «اسلام، مسیحی، کلیمی، زرتشتی».
۳ـ داشتن مدرک تحصیلی ششم ابتدائی ویدبالاتر.
۴ ـ حداکثر سن برای داوطلبین ۳۵.
م الف ۱۱۹۶۰

شرکت علاءالدین ایران
به تعدادی نقشه‌کش فنی زن یامرد باحداقل دو سال سابقه‌کار با حقوق‌مکفی نیازمند است.
متقاضیان به‌کارخانه علاءالدین واقع در کیلومتر ۱۴ جاده مخصوص کرج مراجعه نمایند.

انباردار
تراشکار
متصدی لباسشوئی
استخدام میشوند
افراد واجد شرایط زیر برای کار تمام وقت در محل کارخانه با امتیازات ویژه استخدام می شوند.
۱ـ انباردار برای انبار مواد اولیه داروئی با داشتن سابقه کار وتضمین کافی
۲ـ تراشکار با سابقه
۳ـ متصدی لباسشوئی آشنا با ماشین پرس بخار و ماشینهای لباسشوئی داشتن برگ انجام خدمت نظام وظیفه یا معافی ضروری است.
سرویس رفت و آمد از نقاط مختلف شهرو همچنین سلف سرویس با بهای نازل موجود است.
لطفا از ساعت ۸ صبح الی ۸ بعداز ظهر به آدرس دوپار جاده مخصوص کرج کیلومتر ۲۲ روبروی کارخانه ژیان مراجعه نمایند. ۱ـ۲

شرکت سهامی الکتریک استورج باطری ایران
استخدام مینماید
۱ـ میکانیک ماشین‌آلات صنعتی ۴ نفر
۲ـ متصدی دستگاه پرس ۵ نفر
۳ـ کارگرساده ۲۰ نفر
متقاضیان میتوانند همه روزه به کارگزینی شرکت واقع در کیلومتر ۱۴ جاده مخصوص کرج کارخانه ری. او. واک مراجعه نمایند.

آگهی استخدام
شرکت تلفن سازی ایران
واقع‌درتهران‌پارس افرادذیل را استخدام‌مینماید:
۱ـ کارگر ساده زن برای مونتاژ تلفن ۲۰ نفر
۲ـ کارگرساده مرد برای کاربا پرسهای ضربه‌ای و پلاستیک ۱۰ نفر
۳ـ کارگر دستگاه تراش اتوماتیک (تراپ) ۴ نفر، طالبین میتوانند باتلفن ۷۸۰۰۴۱ تماس گرفته و یا مستقیما به محل کارخانه مراجعه فرمایند

فروشگاههای یک سازمان منظم ورزشی
بچند نفر فروشنده لوازم ورزشی زن یامرد جوان (حداکثر ۲۷ ساله) که‌حداقل گواهینامه سوم متوسطه را داشته باشند نیازمند است. و دارندگان مدارک تحصیلی بالاتر وآشنا بزبان خارجی حق تقدم خواهند داشت.
واجدین شرایط با تلفن ۳۱۲۲۲۳ مکالمه‌نمایند

آگهی استخدام
شرکت سولپرس
یکنفر متصدی چاپ نقشه اوزالید وترانس پارانت وفتوکپی باتجربه آشنا به زبان فرانسه یا انگلیسی باتحصیلات حدود سیکل اول را جهت خدمت در دفتر مرکزی تهران استخدام مینماید.
از داوطلبان تقاضا میشود بنشانی خیابان شاهرضا خیابان فرصت شماره ۹۷ مراجعه نمایند

پذیرش دانشجو در آموزشگاه آموزشیاری
آموزشگاه آموزشیاری وابسته به جمعیت خیریه فرح پهلوی برای دوره لیسانس در سال تحصیلی ۵۴ـ۱۳۵۵ از طریق مسابقات ورودی و انجام مصاحبه و گذراندن یک دوره کار آموزی فشرده دانشجو می پذیرد.
دوره تحصیل در آموزشگاه سه‌سال است و پذیرفته شدگان در دوران تحصیل درزمینه‌های مسائل آموزشی پرورشی، تربیتی و روانی اطفال و نو جوانان سه تا ۲۴ ساله آموزش خواهند دید.
دانشجویان پس از طی دوره سه ساله و موفقیت در امتحانات نهائی و سپردن تعهد خدمت طبق مقررات اساسنامه آموزشگاه آموزشیاری به دریافت دانشنامه لیسانس آموزشیاری نائل خواهند شد و بلافاصله باحقوق و مزایای مکفی باستخدام جمعیت خیریه فرح پهلوی درآمده و در واحد های تابعه جمعیت درتهران وشهرستان ها مشغول خدمت خواهند گردید.
شرایط پذیرش:
۱ـ دارا بودن دیپلم کامل متوسطه
۲ـ حداقل سن ۲۰ و حداکثر ۲۵ سال
۳ـ موفقیت در امتحانات ورودی
۴ـ سلامتی جسمی و روانی طبق گواهی پزشک معتمد آموزشگاه
۵ـ انجام خدمت نظام وظیفه یا معافیت از انجام آن.
مدارک لازم برای ثبت نام:
۱ـ دو قطعه عکس ۴ × ۳
۲ـ فتوکپی آخرین مدرک تحصیلی (یکبرگ)
۳ـ فتوکپی یا رونوشت شناسنامه (۲ برگ)
۴ـ فتوکپی برگ انجام یا معافیت از خدمت زیر پرچم.
۵ـ ارائه فیش بانکی بمبلغ ۵۰۰ ریال که باید به حساب شماره ۸۵۸ آموزشگاه آموزشیاری جمعیت خیریه فرح پهلوی در بانک عمران شعبه پهلوی تهران و یا در کلیه شعب بانک عمران بحساب شعبه مذکور واریز شود (آدرس بانک: تقاطع خیابان عباس‌آباد و خیابان شمیران).
داوطلبان میتوانند با دردست داشتن مدارک فوق ساعت ۹ الی ۱۶ همه روزه از ۱۰ شهریور ماه لغایت ۱۹ شهریور ماه سال جاری بدفتر آموزشگاه آموزشیاری جمعیت خیریه فرح پهلوی واقع در: میدان ونک ـ خیابان برزیل ـ خیابان نیلو ـ کوچه دوم ـ شماره ۷۱ ـ تلفن ۶۸۱۷۸۰ ـ مراجعه نمایند.
تاریخ و محل مسابقات ورودی بعدا به اطلاع خواهد رسید. داوطلبان شهرستانها نیز میتوانند مدارک خود را بوسیله پست سفارشی به آدرس فوق ارسال دارند.

شرکت کارخانجات پارس الکتریک حدود ۷۰ نفر دوشیزه یا بانو را جهت مونتاژ رادیو وتلویزیون با تحصیلات حد اقل ششم ابتدائی باحقوق و مزایای مکفی استخدام مینماید.
داوطلبین به‌کارگزینی کارخانجات پارس الکتریک واقع در خیابان آیزنهاور ایستگاه شاوب‌لورنس شماره ۵۶۳ مراجعه نمایند. آ ـ ۱۴۳۱۵

آگهی استخدام
افراد زیر استخدام میشوند
۱ـ کارگر جوشکار برق باداشتن سوادخواندن و نوشتن وتجربه کافی ۴ نفر
۲ـ کارگر برقکار صنعتی باداشتن گواهی‌نامه خواندن و نوشتن وتجربه کافی ۶ نفر
۳ـ کارگر تابلوساز باداشتن سواد خواندن و نوشتن و تجربه کافی ۲ نفر
۴ـ کارگر تراشکار درجه یک با داشتن سواد خواندن و نوشتن ۱ نفر
۵ـ کارگر کمک تراشکار با داشتن سواد خواندن و نوشتن ۴ نفر
۶ـ کارگر ورق‌کارباداشتن سوادخواندن و نوشتن وتجربه کافی ۲ نفر
۷ـ کارگر آهنکار دربو پنجره باداشتن سواد خواندن و نوشتن وتجربه کافی ۱۵ نفر.
۸ـ کارگر کمک ریخته‌گر با داشتن سواد خواندن و نوشتن ۲ نفر
۹ـ کارگرساده باداشتن سوادخواندن و نوشتن ۳۰ نفر.
۱۰ـ کارگر کمک ورقکار باداشتن سوادخواندن و نوشتن ۴ نفر
۱۱ـ کارگر کمک پرس‌کار با داشتن سوادخواندن و نوشتن ۳ نفر.
داوطلبین واجدشرایط میتوانند با دردست داشتن اصل شناسنامه وبرگ‌خاتمه خدمت‌نظام ویابرگ معافیت قانونی ازساعت ۸٫۳۰ لغایت ۱۱٫۳۰ صبح بنشانی خیابان ویلا خیابان‌دامغان شماره ۶ شرکت صنعتی ساراول مراجعه‌نمایند.

نیازمندیهای اطلاعات

تلفنی آگهی می‌پذیرد

۳۱۱۲۲۴-۳۱۱۲۲۵-۳۱۱۲۲۷-۳۱۱۲۱۹
۳۱۱۲۲۹-۳۱۱۲۳۰-۳۱۲۴۱۳-۳۱۱۲۳۵

محلی مناسب جهت فروشگاه و نمایشگاهها و شرکتها و بانکها

۳ باب مغازه‌متصل بهم با تلفن برق ۳فازصنعتی وپروانه کسب فلزکاری وتراشکاری‌یا ابزار فلزکاری در شهرری و آگذارمیشود تلفن۵۹۰۳۳۰ و ۵۹۳۲۶۵
آ ـ ۱۴۲۰۵

۲باب‌مغازه‌تزئینات باموقعیت عالی و جوازکسب‌یعلت‌مسافرت بخارج بفروش میرسد تلفن ۳۴۱۱۲۰
آ ـ ۱۴۱۹۶

خشک‌شوئی با درآمد عالی ۱۹۰ هزار تومان
۸۷۲۵۸۱

فروش فوری امیرآباد شمالی

سرقفلی دو دهنه مغازه بزرگ ۹۰۰ هزارتومان ـ مناسب نمایشگاه وبانک با اجاره‌کم

تلفن ۴۰۸۴۵ ـ منزل ۹۳۱۰۷۴

کافه‌رستوران

اکازیون دو دهنه باجواز و کلیه وسایل باموقعیت عالی در شمال شهر فروشی یاشراکت تلفن ۸۴۹۰۲۰
آ ـ ۱۴۰۴۱ ـ ۱ ـ ۹

مرغداری

یک مجتمع مجهز مرغداری‌در بهترین نقطه شهریاربا‌سهرترین شرایط بعلت مسافرت‌بفروش میرسد لطفا ازساعت ۱۳الی۱۵ به تلفنهای ۴۶۶۱۸ و ۴۴۷۰۳ مراجعه فرمائید.
آ ـ ۱۴۰۵۲ ـ ۳ ـ ۱

یك دفتر لوکس واقع در سعدی شمالی با جواز معاملات املاك بفروش می رسد ۳۱۴۲۸۵

کارخانه‌ای بمساحت ۱۵۰۰۰متر مربع باآب برق و تلفن باسالن بفروش میرسد. تلفن ۷۵۲۵۸۶
آ ـ ۱۴۳۳۲ ـ ۲ ـ ۱

اجاره‌داده‌میشود

دوطبقه خیابان آیزنهاور مقابل چلوکبابی ملک کوچه کودرزی کوی صفاف تلفن ۹۷۸۸۰۰

برای اجاره

یک باب ساختمان شامل ده دستگاه آپارتمان در خیابان ظفر خیابان رئیسی‌برای‌سکونت خارجیان یا موسسه معتبر خارجی یکجا به اجاره داده میشود تلفن۹۳۱۲۵۵ـ۸۶۳۹۹۴
آ ـ ۱۴۱۵۹ ـ ۲ ـ ۱

ویلا اجاره
طبقه دوم ویلائی

واقع درفلیک مشرف بر باغ سفارت‌انگلیس‌شامل ۳ اطاق خواب سالن پذیرائی وناهار وسرویس کامل وتهویه گرم وسرد بدون واسطه‌باجاره واگذار میشود اجاره ماهانه ۶۰۰۰۰ ریال ازساعت ۱۱الی ۱۲ر۵ به تلفن ۷۷۰۳۲۹ مراجعه فرمائید.
آ ـ ۱۴۲۱۴

موردنیاجاره

توجه

تعدادی ویلا همکف واپارتمان برای مهندسین‌ودیپلمات‌خارجی موردنیاز است ۶۲۳۶۷۴ ـ ۶۲۷۴۵۵
آ ـ ۱۱۴۰۳ ـ ۲۶ ـ ۱

یک شرکت بازرگانی به یک یادو اطاق حتی‌المقدوردرشمال شهر جهت اجاره برای دفترکار نیازمند است لطفا ازساعت ۱۳الی۱۵ به تلفنهای ۴۶۶۱۸ و ۴۴۷۰۳ مراجعه فرمائید.
آ ـ ۱۴۰۴۷ ـ ۲ ـ ۱

یک شرکت معتبرامریکائی‌برای سکونت کارمندان خارجی خود درصدد اجاره ساختمانهای آپارتمانی بزرگ واقع در نواحی بالاتر از خیابان تخت جمشید میباشد.
مجموعا حدود یکصد دستگاه آپارتمان مدرن ومجهز شامل یک ـ دو ـ سه اطاق خواب مورد نیاز است تلفن ۶۵۹۳۱۵ ساعات ۵ـ۸
آ ـ ۴۴۱۲ ـ ۳ ـ ۱

مورد نیاز طبقه اول‌یاویلاجهت اجاره بخارجیان تلفن۸۴۹۶۲۵
آ ـ ۴۳۸۶ ـ ۲ ـ ۱

پیک آپارتمان
سه اطاقه یا دو اطاقه نیازمندیم ۹۲۷۴۵۵
آ ـ ۴۳۸۶ ـ ۲ ـ ۱

موردنیازبرای خرید

زمین

اراضی تهران پارس خریداریم ۷۸۰۰۶۱

زمین تهران‌پارس خریداریم‌تلفن ۷۹۳۰۲۰
آ ـ ۷۴۵۶ ـ ۱

بنگاههای معاملات املاك

بورس املاك شمیران
دفتریرانی ۸۷۲۵۷۵ـ۸۷۷۸۷۵
آپارتمان ، ویلافروشی
واجاره بخارجی ۸۳۱۳۴۹
آ ـ ۱۳۹۷۵ ـ ۹ ـ ۱

بورس خرید و فروش اراضی مهرشهر ـ گوهردشت فردیس و باغات سرحدآباد وملارد تلفن۹۲۲۷۳۹ دفترکرج

فروشنده و خریدار تلفن وساختمان‌در شمال‌شهر تلفن ۴۰۸۴۵ـ۹۳۱۷۴

مستغلات وویلا های شخصی مهندسی‌ساز با مساحتهای متفاوت درشمال تهران پهلوی جردن ونک و شمیرانات فقط میتوانیداز شرکت تهیه مسکن آسیانکو خریداری فرمائید تلفنهای ۶۲۲۰۶۵ و ۶۲۰۱۰۷
آ ـ ۱۴۲۰۷

معاملات پول

پول موجود

وام

در مقابل ملک . تلفن، فرش و قبض بانک کارگشائی تلفن ـ ۴۴۹۸۱

پول‌فوری‌باسود بانکی‌مقابل خانه ۹۲۸۴۶۵
آ ـ ۱۴۰۹۹ ـ ۲۲ ـ ۱

خانه پول ـ فرح شمالی مرکز معاملات پول تهران ۸۴۸۳۸۸

وام‌درمقابل چك‌کارمندی

۶۶۳۳۳۱

مرکز دادستد پول‌روی‌ملک‌فوری تلفن ۸۵۷۹۳۸
آ ـ ۱۳۲۶۷ ـ ۲۵ ـ ۱

پول

نیازپولی شمارا درمقابل چک کارمندی ودر مقابل هرنوع اتومبیل تلفن و مازاد سند ملک

چنانچه در رهن یا گرو باشد بدون خرج محضر پرداخت مینمائیم تلفن

۶۶۰۴۰۰
۶۶۹۷۰۰

بخاطر رفاه مشتریان گرام وام‌ازبهره ۶درصدبه ۴درصد

کاهش داده شد

۹۳۱۷۳۱

نیازپولی شما را با چك کارمندی میدهیم

۷۵۴۴۹۲

دادوستدپول‌از ۲ میلیون‌ریال‌ببالا پاکپور
۶۶۰۲۰۰، ۶۶۲۲۶۳، ۶۶۴۶۱۸

پول شرطی فوری جهت خانه و مستغلات
۸۳۰۸۳۵

مورد نیاز

پول درمقابل خانه‌ارزنده نیازمندیم ۷۵۶۴۲۵

بپول راکد شما باانتقال مبیع هزاری ۵۰ تومان سود میدهیم ۷۵۶۴۲۵

پول شرطی در مقابل خانه‌فورا نیاز ۹۲۰۸۲۹
آ ـ ۱۸۷۶۱

به پول راکد شما در مقابل ملك ارزنده ـ نیازمندیم ۷۵۴۳۰۸

از یك میلیون تا ۵ میلیون پول شرطی نیازمندیم .
۶۲۲۷۱۳ و ۶۲۳۶۲۲

قبوض

قبوض شهرداری وقرضهای دولتی‌راخریداریم پاکپور
۶۶۰۲۰۰، ۶۶۲۲۶۳، ۶۶۴۶۱۸

خرید قبوض شهرداری
۴۵۹۵۷

معاملات تلفن

به نفع شماست قبل از خرید و فروش تلفن با ۸۵۳۰۳۱ تماس بگیرید.

تلفن ۳ و ۷ و۶۲
خریداریم ۳۰۳۲۳۷

خرید و فروش تلفن
۳۱۷۴۳۷ اسلامبول کهبانی ۱۷ و ۲

خرید و فروش تلفن
۶۶۲۰۶۶۲

خریدوفروش‌هرنوع‌تلفن۸۹۴۰۵۰

تزئینات‌ودکوراسیون

کاغذدیواری آلمانی موکت مخملی‌ونمدی

پلاستر

(باشرایط دلخواه شما)
نمایشگاه مرکزی: چهارراه امیراکرم
۶۶۶۶۶۱-۶۶۶۶۶۵
۶۶۸۸۳۳-۶۶۸۸۳۲
شعبه‌گیشا { ۶۳۲۹۱۴ / ۶۳۱۹۴۷
شعبه باغشاه ۶۶۰۷۷۲
نمایشگاه‌تجریش ۸۷۴۳۰۲

با۳تومان

باروزی سه تومان منزل ومحل کار خود را بابهترین انواع کاغذ دیواری پرده کرکره موکت و کفپوش تزئین فرمائید
تزئینات مارال۹۷۵۰۱۸

تزئینات ملکی

کاغذ دیواری موکت پرده‌کرکره بقیمت بسیار مناسب ۹۶۰۶۰۵ و۹۵۸۹۸۸
آ ـ ۱۴۰۶۷ ـ ۶ ـ ۱

شرکت ایران پالاگر

فروش و نصب انواع کاغذ دیواری ، موکت، پرده و پرده کرکره تلفنهای ۷۵۵۷۷۹ و ۷۵۷۳۶۹

موسسه حمید

نقاشی و تزئینات وامور ساختمانی تلفن۹۵۸۳۲۰ و ۹۵۲۲۷۲

مولن‌کلین

تزئینات کامل ساختمان و شستشوی شیشه و نقاشی ساختمان دراسرع وقت .
تلفن ۸۳۱۶۳۳
آ ـ ۱۴۳۶۲ ـ ۱۳ ـ ۱

عالیترین موکت ،کاغذ دیواری و پرده کرکره بخصوص موکت خارجی بدون درز نقد و اقساط
۶۲۸۲۹۴

برای‌ساختمان‌شما

پاکتان

انجام کلیه امورنظافتی نقاشی و دکوراسیون ساختمان ۸۳۸۱۷۲ و ۷۵۴۷۵۳

شرکت ایران پالاگر

نقاشی داخل ونمای ساختمان ۷۵۵۷۷۹ و ۷۵۷۳۶۹

شرکت ایران پالاگر

نظافت کلیه قسمتهای‌ساختمان ۷۵۵۷۷۹ و ۷۵۷۳۶۹

صادکو

فروش و نصب سقفهای کاذب تلفنهای ۸۱ـ۷۶۱۲۸۰

لوله‌کشی گاز منازل وتاسیسات

خدمات مهندسی‌گاز ۶۶۵۰۹۰
آ ـ ۱۳۰۸۵

تعمیر ـ اسفالت‌ونقاشی ۶۲۵۷۳۲

سرویس آبگرمکن‌وتعمیر لوله‌کشی و کلیه لوازم بهداشتی و لوله‌بازکنی

۸۵۹۶۴۸

ایزولاپ پشت‌بام

هرنوع آسفالت راه باتضمین‌و تعمیرات ساختمان ۳۱۲۵۷۰ و۸۵۴۸۲۵ و ۷۷۲۳۳۸

عایق وآسفالت
شمیران ـ قلهك ـ تلفن

۸۶۱۳۲۷

چکه‌سقف

ایزولاسیون بشت‌بام بدون خرابی ، اسفالت‌و قیرگونی ۷۵۰۶۳۴

اسفالتکاری وتعمیر ساختمان
۹۲۴۳۸۰

قابل‌توجه

تعمیر سنگهای ریخته ساختمان و پیچ وول پلاك‌پذیرفته میشودتلفن ۶۵۱۶۱۰

شرکت نشت جو

محل اسیب‌دیده و ترکیدگی لوله های آب را بادستگاه‌پیدا کرده و باجزئی حفاری قسمت فرسوده راتعویض مینماید تلفن ۸۷۷۹۹۲ ـ ۸۷۷۹۹۳
۱۳۶۵ـ۱

کارگاه فنی رضائی

تشخیص محل آسیب دیدگی لوله‌ها بادستگاه مدرن نشت‌یاب الکترونیک، لوله‌بازکن فاضلاب بادستگاه تراکم هوا ودستگاه فتریرقی‌تلفن۷۷۷۲۹۴ـ۷۷۷۴۳۵

لوله‌بازکنی

لوله بازکنی ولوله‌کشی دروازه دولت ۸۲۷۴۰۸

لوله‌بازکنی ولوله‌کشی مقدم ۹۲۵۳۷۴

لوله‌بازکنی فوری یکساعته تلفن ۷۶۵۲۴۴

لوله بازکنی یکساعته فوری تلفن ۹۲۴۳۸۰

لوله‌بازکنی لوله‌کشی روزولت۴۷۱۴۳

لوله‌کشی گاز

شرکت کازاما جهت هرگونه لوله‌کشی گاز ـ صنایع و منازل طبق استاندارد و نظارت شرکت ملی گاز ایران تلفن ۸۳۴۴۷۹

تخلیه چاه توالت و لوله باز کنی
۵۳۱۰۵۰

لوله بازکنی فوری‌سعدی تلفن ۳۵۰۴۷۳

لوله‌کشی گاز
با تائید شرکت‌ملی گاز
تلفن ۹۲۴۳۸۰

گمشده

گذرنامه اینجانبان عبدالمنان‌و محمدقاسم درتهران مفقود شده یابنده بسفارت افغانستان‌ارسال دارد .
آ ـ ۹۶۸۱

پروانه مسئولیت‌داروخانه‌کارون بروجرد بنام اینجانب دکتر سعید مسرت مفقود گردیده‌است واز درجه اعتبار ساقط است و فاقد ارزش میباشد.
آ ـ ۹۶۷۹

یکبرگ چك بانك‌صادرات به شماره ۸۴۵۰۹۶پ ه ـ۱۲جاری۱۸۱شعبه‌برف بمبلغ ۱۴۵۰۰۰ ریال به تاریخ ۱۹ر۶۵۴ بنام آقای حسن صاحب‌کار مفقود گردیده است واز درجه اعتبار ساقط‌است محمود حاج علی‌اعیان

چك شماره ۵۷۱۰۲۵ تاریخ سررسید ۲۰ر۶۵۴بانك‌تهران شعبه مخصوص مفقود شده‌است از درجه اعتبار ساقط است
آ ـ ۱۴۳۰۵

چك شماره ۰۸۴۴۱ حساب جاری ۷۸۴۱۷ بانکملی شعبه شاهرضا متعلق به افضل‌پیلهور ابریشم بدون تاریخ و مبلغ‌در تاریخ ۱۳ر۶۵۴مفقودوازدرجه اعتبار ساقط است .
آ ـ ۹۶۷۱

۱۰ برگ‌چك‌ازشماره ۱۳۶۲۱۰ تا ۱۳۶۲۲۵ حسابجاری ۹۰۱ بانک اصناف ایران شعبه ابهر بنام اینجانب ابوالفتح‌پیرجماعت سرقت شده از درجه اعتبار ساقط است .
آ ـ ۹۶۴۵

کارت شناسائی اینجانب اکبر اکبرزاده از قسمت باشگاه هوابیمائی شاهنشاهی‌آموزشگاه عالی فنی مفقود شده ازیابنده خواهشمند است به همین باشگاه ارسال دارد .
آ ـ ۹۶۴۱

۶۰ هزار مازک داخل‌یکباکت بسته‌بندی‌شده‌محدود خیابانهای دروازه‌غار تا گمرک شاهپور مفقود شده از یابنده‌خواهشمند است به تلفن ۵۲۴۹۵۰ سید محمود علاء هاشمی‌اطلاع‌داده ومژدگانی قابل توجهی دریافت دارد .
آ ـ ۱۴۲۴۰ ـ ۲ ـ ۱

یکعدد پاسپورت‌ومحتوی یك مقدار مدارك مجید ظریف مفقود گردیده‌از یابنده تقاضا میشود با تلفن ۷۸۱۵۸۸ تماس حاصل نمائید .

پیدا شده

یکعدد ساعت مچی زنانه در روزیکشنبه ۹ر۶۵۴ در نیشابور پیدا شده صاحب آن با تلفن ـ ۳۱۱۲۲۴ مراجعه نماید

خانه‌شمارا بخارجیان اجاره‌میدهیم

سازمان نیازمندیهای خارجیان
خانه‌شمارا اجاره میدهد
۸۲۳۱۵۵ ۸۲۸۱۰۶ ۸۲۳۹۳۹

مؤسسه نیازمندیهای خارجیان
خانه بخارجیان اجاره میدهد
۸۳۰۰۸۱ ـ ۸۳۰۰۸۲
۸۲۱۸۱۱ ـ ۸۲۱۷۲۳
۳۶۱ خیابان جمشید مقابل سفارت آمریکا

اجاره بخارجیان
۸۴۶۱۶۳
۸۵۶۱۷۴
مؤسسه وزیری
VAZIRI

مؤسسه امپایر ۷۷۷۵۰۰
خانه بخارجیان اجاره میدهد
۷۷۸۹۵۵ ـ ۷۷۲۲۲۲

مؤسسه کوئیک
خانه بخارجیان اجاره میدهد
۸۵۵۵۵۶ ـ ۸۵۵۶۰۵

مؤسسه امور بخارجیان
مرکز اجاره بخارجیان
۷۵۱۷۸۲ ـ ۷۵۲۳۵۸

۲۴ ساعته
یونیورسال
مرکز اجاره به خارجیان
۸۶۱۵۸ ـ ۸۶۲۵۹۴
با تضمین کامل

سازمان مسکن پارس
مرکز ۸۵۳۸۵۳
۸۴۸۴۲۴
اجاره ۸۵۷۵۸۵
بخارجیان

مؤسسه خلوت
۷۷۷۷۴۶
خانه بخارجیان اجاره میدهد
۷۷۸۶۰۰ ـ ۷۷۸۵۸۹

پیشتاز
پیشتاز اجاره به‌خارجیان
۳۱۷۷۴۲

آژانس نامبروان
No1 AGENCY
846163-856174

۲۴ ساعته
سازمان نیازمندیهای خارجیان
اجاره بخارجیان
۶۵۶۹۵۷
۷۷۹۱۱۸

سازمان
۸۲۹۷۶۶ ـ ۸۳۵۱۲۰
سازمان کورش
اجاره منازل بخارجیان

مؤسسه پارامونت
در کوتاهترین مدت‌منزل شما را بخارجیان اجاره میدهد تلفنهای۸۵۸۰۱۱ ـ ۸۵۸۰۱۲ ـ ۸۵۸۰۱۳

اجاره ویلا و آپارتمان
بخارجیان فوری
تلفن ۸۵۹۹۸۸

دفتر خدمات خارجی تاپ
هرنوع مستخدم شبانه‌روز اسرع وقت
بخارجیان اجاره میدهد
تلفن: ۶۸۰۶۰۱ ـ ۶۸۳۶۴۲

خانه های ویلائی و آپارتمانی اجاره‌بخارجیان ۷۷۶۶۲۵ و۷۷۳۴۶۶

شرکت هماهنگی خدمات

شخصا یا توسط‌آژانس‌مورد نظرمشخصات‌دفاترکارومحلهای مسکونی‌رامنحصرا برای‌اجاره بخارجیان به دایره منازل این شرکت اعلام فرمائید تلفن ـ ۶۲۲۴۷۰ ـ ۶۲۲۴۳۰

تهیه مسکن کورش

مرکز اجارمخانه ویلاومحل‌کار بمخارجیان وایرانیان۸۵۳۷۳۶ و ۸۴۷۹۸۲

سوپلایز

آپارتمان وویلای شما را ۲۴ ساعته به خارجیان اجاره میدهد تلفن ۶۶۵۲۳۱

آژانس سی ـ اند ـ ار اجاره‌بخارجیان۸۴۹۶۲۵

آگهی استخدام

شرکت پرسی‌گاز تعدادی‌راننده پایه‌دوشخصی ودو همگانی سابق ونیز تعدادی کمك راننده که با سواد ودارای معافیت قانونی نظام وظیفه‌بوده و بتوانند تضمین مکفی بسپارند جهت خدمت‌در تهران با حقوق ومزایای کافی استخدام مینماید داوطلبان لطفا به‌کارگزینی شرکت‌واقع‌درشادآباد (پهلوی نو) کیلومتر پنج جاده قدیم‌کرج جنوب کارخانه شیرپاستوریزه مراجعه فرمایند .

آگهی استخدام

شرکت توزیع لبنیات تهران عده‌ای راننده‌پایه یکم وراننده پایه دوم وکارگر ساده احتیاج دارد داوطلبان میتوانند همه روزه بغیر از ایام تعطیل از ساعت ۵الی ۸ بعداز ظهر بدفتر شرکت واقع در دروازه‌شمیران اول خیابان هدایت شماره۱۴۵ ۱ـ۱۰ مراجعه فرمایند.

آگهی استخدام

گارخانه داروسازی داروپخش

بافرادزیر جهت‌همکاری نیازمند است.
۱ـ لیسانس حسابداری مسلط‌بزبان انگلیسی یکنفر
۲ـ دیپلمه ریاضی ۳نفر.
از داوطلبین خواهشمند است به آدرس جاده مخصوص کرج کیلومتر ۲۲ کارخانه داروپخش مراجعه‌نمایند.

عده‌ای کارگر

با گواهینامه چهارم تا ششم ابتدائی و برگ پایان خدمت یا معاف دائم وضامن معتبر بمیزان پنجاه هزار ریال با مزد و مزایا روزانه ـ ۳۱۰ ریال ـ بیمه ـ مرخصی سالیانه وعیدی برای‌کار در فروشگاه استخدام میشوند .
متقاضیان با صندوق پستی ۳۲۸۱ مکاتبه نمایند .

شرکت بازرگانی پارسیو

که در صنایع غذایی و بسته‌بندی فعالیت‌دارد به یکنفر مهندس جوان که‌تحصیلاتش‌دراین‌رشته بوده ویا لااقل مهندس مکانیك ماشین‌آلات باشد احتیاج دارد زبان انگلیسی ضروری است جهت اطلاع بیشتر و وقت ملاقات با تلفن ۸۲۱۷۱۸ مراجعه نمائید ۱ـ۲

High Level Position

An International Manufacturing Co. has a vacancy for a Petroleum or Chemical Engineer with 5-8 years experience in process operations of petroleum industry. The candidate should be capable to fill a highly responsible position. Iranian national applicants with high command of English language are requested to contact Tel. No. 592046 between 9-11 a.m. for appointment.

عده‌ای دیپلمه

جهت خدمت در فروشگاه با معدل ۱۲ ببالا دارای برگ پایان خدمت نظام یا معافیت دائم و ضامن معتبر بمیزان پانصد هزار ریال با حقوق ومزایای ۱۲۹۶۰ ریال وبیمه بهداری، مرخصی سالیانه و عیدی استخدام میشوند.
متقاضیان با صندوق پستی ۳۲۸۱ مکاتبه نمایند .

شرکت ایران تانکر

استخدام‌مینماید

شرکت‌حمل‌و نقل ایران‌تانکر جهت‌کار درترانسپورت خود واقع در کیلومتر۷ جاده قدیم کرج بعداز شیرپاستوریزه بافراد زیر نیازمند است.
۱ـافسر یا درجه‌دار بازنشسته باداشتن سن کمتراز ۴۵سال.
۲ـکارمند باتسلط کامل بزبان انگلیسی
۳ـ معین‌نویس باداشتن خطخوب
۴ـ راننده پایه یکم بایکسال‌سابقه کار روی‌تریلی
۵ـراننده پایه ۲ باداشتن سابقه کاروضامن معتبر
۶ـنگهبان باانجام خدمت زیرپرچم وسواد خواندن‌و نوشتن.
۷ـ پیشخدمت.
۸ـ مستخدم زن‌برای کارتمام‌روز
۹ـصندوقدار باداشتن تضمین‌کافی.
علاقمندان جهت‌آگاهی بیشتروکسب اطلاعات لازم‌همه روزه از ساعت یك الی پنج‌بعداز ظهر به آدرس بالا مراجعه فرمایند.

آگهی استخدام پیمانی

سازمان مرکزی‌کانونهای کارآموزی کشوربه منظور تجهیز نیروی انسانی کانون کارآموزی کرج افرادزیر رابطوربیمانی‌استخدام میسماید. داوطلبان میتوانند تاآخر وقت اداری روز ۵۴ر۶ر۲۳ همه‌روزه باستثنای روزهای تعطیل در ساعات اداری جهت ثبت‌نام وکسب اطلاعات لازم به‌سازمان مرکزی‌کانون کارآموزی‌کشور واقع درخیابان حافظ ،چهارراه فرانسه ،جنب ساختمان گروه صنعتی پارس مراجعه نمایند.

شغل	مدرك تحصیلی	تعداد به‌نفر
پزشك عمومی	دکترا	۴
پرستار	لیسانس	۲
کمل‌بهیاری	سیکل اول‌وطی دوره کارآموزی	۳۰
تکنیسین آزمایشگاه	فوق دیپلم	۱
متصدی آزمایشگاه	لیسانس آزمایشگاه	۱
مسئول تزریقات	معادل دیپلم	۱
مربی ساختمان	دیپلم هنرستان با۴سال‌سابقه کار یافوق‌دیپلم بادوسال سابقه‌کار	۲
مربی برق	دیپلم هنرستان با۴سال‌سابقه کار یافوق‌دیپلم بادوسال سابقه‌کار	۲
مربی مکانیك	دیپلم هنرستان با۴سال‌سابقه کار یافوق‌دیپلم بادوسال سابقه‌کار	۲
مربی جوشکاری	دیپلم هنرستان با۴سال‌سابقه کار یافوق‌دیپلم بادوسال سابقه‌کار	۲
مربی ورقکاری	دیپلم هنرستان با۴سال‌سابقه کار یافوق‌دیپلم بادوسال سابقه‌کار	۲
مربی تراشکاری	دیپلم هنرستان با۴سال‌سابقه کار یافوق‌دیپلم بادوسال سابقه‌کار	۲
مربی الکترونیك	دیپلم هنرستان با۴سال‌سابقه کار یافوق‌دیپلم بادوسال سابقه‌کار	۲
مربی نجاری	دیپلم هنرستان با۴سال‌سابقه کار یافوق‌دیپلم بادوسال سابقه‌کار	۲
مربی‌تاسیسات‌فرتهویه	دیپلم هنرستان با۴سال‌سابقه کار یافوق‌دیپلم بادوسال سابقه‌کار	۲
مربی لوله‌کشی	دیپلم هنرستان با۴سال‌سابقه کار یافوق‌دیپلم بادوسال سابقه‌کار	۲
سرآشپز	گواهی‌نامه ششم‌ابتدائی و۶سال سابقه کار	۴
آشپز	گواهی‌نامه ششم ابتدائی ودوسال سابقه کار	۶
مامور انتظامات	گواهینامه ۶ابتدائی وداشتن گواهی پایان خدمت وظیفه عمومی	۱۰

آگهی استخدام

نیروی هوائی شاهنشاهی تعدادی غیر نظامی را که دارای گواهینامه پایه یکم یادوم (همگانی ، شخصی) رانندگی باشند باحقوق ومزایای مکفی استخدام می‌نماید :
شرایط استخدام :
۱ـ تابعیت دولت شاهنشاهی‌ایران .
۲ـ متدین بیکی از ادیان (اسلام ، مسیحی ، کلیمی ، زرتشتی) .
۳ـ حداقل سن ۱۸ سال تمام وحداکثر ۳۵ سال .
۴ـ دارابودن حداقل گواهینامه‌پایان دوره ابتدائی
۵ـ داشتن صحت مزاج طبق گواهی بهداری نیرو .
مدارك موردنیاز :
۱ـ عین گواهینامه رانندگی و یکبرگ فتوکپی آن .
۲ـ عین شناسنامه عکس‌دار و سه برگ فتوکپی آن .
۳ـ عین برگ پایان خدمتی یا معافی‌غیر پزشکی و یکبرگ فتوکپی آن (ضمنا کسانی که خدمت زیر پرچم را انجام نداده باشند در صورت سپردن تعهد۷ سال خدمت درمنطقه گرمسیری و یا ۱۰ سال خدمت درمنطقه‌معتدله از انجام خدمت زیر پرچم معاف خواهند بود).
۴ـ عکس ۴×۳ پرسنلی ۸ قطعه
داوطلبان واجدشرایط میتوانند ازتاریخ انتشار آگهی‌نیروی هوائی شاهنشاهی واقع در وایام تعطیل‌از ساعت ۸الی۱۲درمرکزبفرماندهی لجستگی نیروی هوائی شاهنشاهی واقع در خیابان فرح‌آباد ژاله ودرشهرستانهای تبریز، همدان ، دزفول ، بوشهر ، شیراز ، اصفهان، بندرعباس ، مشهد ، بابلسر به یگانهای‌نیروی هوائی شاهنشاهی مراجعه نمایند .
نیروی هوائی شاهنشاهی
م‌الف ۱۱۹۵۴

تخلیه‌چاه‌فاضلاب

تخلیه چاه فاضلاب و توالت و سپتیک تانک وموسیقک وساختمان انها و کانال‌کشی و حفر چاه بادستگاه‌موتوری لوله بازکنی
شرکت ایران‌شوشتر ۸۳۰۷۲۲ ـ ۸۲۹۵۵۶

چند نفر دوشیزه

با گواهینامه اول ،دوم و سوم دبیرستان‌سن ۱۸ سال ببالا برای شغل صندوقداری فروشگاه با حقوق ومزایا ۱۰۶۰۰ ریال تا ۱۱۱۰۰ ریال (برحسب میزان‌تحصیلات) بیمه بهداری ،مرخصی سالیانه و عیدی با داشتن ضامن معتبر بمیزان یکصد هزار ریال استخدام میشوند . متقاضیان با صندوق پستی ۳۲۸۱ مکاتبه نمایند.

GEVAERT محصولات عکاسی آگفا گورت AGFA
AGFA-GEVAERT

شرکت هامازاسب مارتین‌وشرکاء (نمایندگی آگفا ـ گورت)

۴ نفرخانم یاآقاراجهت امور دفتری تاریکخانه واقع در قلهك استخدام مینماید.
داوطلبان به دفتر شرکت خیابان روزولت کوچه نجومی شماره ۷ مراجعه نمایند.

نیروی دریائی شاهنشاهی

آگهی استخدام جهت تکمیل کادر افسری نیروی دریائی شاهنشاهی

نیروی دریائی شاهنشاهی تعدادی دانشجو جهت طی‌دوره ۳ساله دانشکده افسری نیروی زمینی شاهنشاهی ثبت‌نام می نماید داوطلبین بادردست داشتن‌مدارك مشروحه زیرهمه روزه باستثنای روزهای پنجشنبه‌وایام تعطیل بمعاونت پرسنل نیروی دریائی شاهنشاهی واقع درخیابان سپهبد زاهدی جنب‌مسجد الرحمن مدیریت استخدام مراجعه نمایند.
مدارك موردنیاز
۱ـ یکبرگ فتوکپی دیپلم
۲ـ دوبرگ فتوکپی شناسنامه .
۳ـچهار قطعه عکس
م‌الف ۱۱۹۶۳

شعبه بانک صنایع ایران در رضائیه افتتاح شد

روز سه‌شنبه یازده شهریور ماه ۱۳۵۴ بمناسبت افتتاح بانك صنایع ایران شعبه رضائیه مجلس ضیافت‌باشکوهی برگزار شدکه درآن آقای عجمی کاشانی معاون استاندارو فرماندار رضائیه ،مدیران‌کل ،روسای ادارات،بازرگانانو تعداد کثیری از طبقات مختلف مردم شرکت داشتند.

آقای دکتر فرود نایب رئیس‌بانك صنایع ایران هنگام سخنرانی درمراسم افتتاح

ابتدا آقای دکترمنصورفرود نایب رئیس‌بانک که برای‌شرکت درمراسم از تهران آمده‌بود از طرف خود و هیئت مدیره‌بانک صنایع ایران از کلیه حضار تشکر کرده‌بیانات مشروحی درباره پیشرفت‌های مملکتی در شئون اقتصادی و اجتماعی ایراد نمود.

سپس بشرح مختصری درباره تاریخچه ایجاد بانک صنایع پرداخت .

نایب رئیس بانک صنایع ایران بسخنان خود ادامه‌داده شمه‌ای از سیاست اعتباری بانک مذکور را تشریح و در موردمیزان‌اعتبارات وو امهائی که تاکنون این بانک در اختیار صاحبان صنایع و بازرگانان کشور گذارده همچنین درباره سیاست‌های آینده بانک و سیاست گسترش شبکه بانکی در سراسرکشور مفصلاصحبت نمود .

در خاتمه ضمن توضیح مختصری در مورد عزمه خدمات بانکی و اظهارامیدواری به‌اینکه‌شعبه‌رضائیه بانک‌صنایع ایران بتواند در آینده نقش مفید و ارزنده‌ای در اقتصاد استان آذربایجان غربی ایفا نماید از آقای عجمی کاشانی معاون استاندار و فرماندار رضائیه درخواست‌نمود، شعبه بانک صنایع ایران‌رادر رضائیه بنام نامی شاهنشاه آریامهر افتتاح نماید.

آقای عجمی کاشانی ضمن سخنانی اظهار داشت بنده از تاسیس بانک صنایع ایران در رضائیه بسیار خوشحالم چون در عصر انقلاب وعصررستاخیز ملت ایران مسلم‌است‌که‌دستگاه های بانکی هدفهای مهم در گسترش‌اقتصاد هرمنطقه بعهده دارند بخصوص بانک صنایع ایران نسبت به گسترش صنعت گام‌های ارزنده‌ای در این‌مدت کوتاه برداشته‌است و امیدوارم که در این استان نیز درگسترش صنعت و دیگربرنامه‌های‌سازنده و اقتصادی این منطقه موفق خواهد شد.

آنگاه معاون استاندار و فرماندار رضائیه بانک صنایع شعبه‌رضائیه‌رابنام نامی‌شاهنشاه آریامهر افتتاح نمود .

در پایان از کلیه حاضرین پذیرائی گرمی بعمل آمد .

آقای عجمی کاشانی معاون استانداری و فرماندارررضائیه وجمعی دیگر درمراسم افتتاح‌بانك صنایع‌ایران شعبه‌رضائیه دیده میشوند

از چهار گوشه ایران

شوخی با مسائل جدی
محمد صالحی‌آرام

بوق شیپوری و غیر شیپوری !

آقای حشمت‌الله بصیر درمورد «بوق» وصدا های‌ناهنجار آن ،برایش سئوالاتی پیش آمده ونوشته‌است در آئین‌نامه جدید اخذجرایم رانندگی جریمه زدن «بوق شیپوری » مبه هزار ریال و «غیر شیپوری » یك‌هزار ریال تعیین شده، در صورتی که‌بارها اتفاق افتاده است‌که‌من باشنیدن‌صدای‌بعضی از بوق‌های غیر شیپوری درخیابان هابدون استفاده از نیزه، یك مترونیم بهواپریده‌ام وگاهی باخودفکر کرده‌ام نکند صوراسرافیل دمیده !ازطرف دیگر درموآقعی که ناگهان‌سیل اتومبیل در خیابان هابه‌حرکت درمی‌آید، چگونه میتوان تشخیص دادکدام صدا ازکدام اتومبیل خارج‌شده‌و به‌چه ترتیب منصراصلی رامیشود متوقف وجریمه کرد؟

آخرین مورد، مسئله بوق‌زدن ممتد اتومبیل‌های ،عروس وداماد هااست که‌درآئین‌نامه، مشخص نشده که مبلغ ۱۰۰۰ تا ۳۰۰۰ ریال جریمه رایابت یك بوق‌باید پرداخت کنند یابرای‌همه‌بوق‌هائی که‌تاپایان مراسم میزنند؟

● ازقرار معلوم ازبوق‌زدن اتومبیل عروس وداماد از «عهدبوق» تابحال، به‌عنوان «چشم‌روشنی» چشم‌پوشی شده-اما در مورد پیداکردن اتومبیلی که‌درین چند اتومبیل مرتکب بوق‌زدن شود، اگرابهام وتردیدی پیش‌بیاید لابد کلیه‌اتومبیل های مجاور راجریمه میکنندکه‌ضمن آنها متخلف هم جریمه شده باشد!

کرمانشاه

شهرداری ، ازانجمن‌شهرووزارت کشور رودربایستی داشته ؟!

طرح‌تعریض خیابان یغما، درتاریخ۴۶ر۲ر۲۶ در صورت جلسه شماره ۷۲ به‌تصویب انجمن‌شهر میرسد. این طرح پس‌از سه‌سال ویازده ماه و۶روزدرتاریخ۱۹ر۱ر۵۰ طی نامه شماره ۹۷۴ موردتائید وزارت‌کشورنیز قرار میگیرد وبالاخره درسال ۱۳۵۳ به‌همت شهرداری طرح، بمرحله اجرا درمی‌آید و خیابان یغما ۱۸ متر پهن‌ترمیگردد ومیشود ۳۰متری.

اهالی‌خیابان یغما پس‌از۶ سال‌بلاتکلیفی نفس راحتی می کشند وشروع می‌کنندبه گرفتن پروانه ساختمان و ساختن خانه برطبق نقشه شهرداری ،تااین‌که ازچندروزقبل ناگهان سروکله ماموران مربوط درداخل منازل این‌خیابان پیدا می شودوبساکنین خبر میدهندکه چه نشسته‌اید که مجدداخیابان باید تعریض‌شود!باتوجه به‌این‌که خیابان یغمایکی از پهن-ترین خیابان های کرمانشاه است‌وازطرف دیگراز تعریض آن‌یکسال بیشتر نمی‌گذرد، برای عده‌ای ازاهالی این توهم پیش‌آمده که‌لابد شهرداری ازآغاز کار،نقشه وطرح این‌خیابان به‌دلش نچسبیده ودراین مدت‌هم که‌اقدامی نکرده محض رودرباستی ازانجمن شهرووزارت کشور بوده!

شیراز

هر مشکلی دارید به ۳۸۴۴۲ بگوئید

شهردار شیراز داوطلبانه آماده‌شده‌است که‌علاوه‌بر

شهردار شیراز داوطلبانه آماده‌شده‌است که‌علاوه‌بر روزها شبها هم‌به‌مردم‌شیراز خدمت‌کند.روی همین‌اصل چند شب قبل آقای‌شهردار به‌طور ناگهانی شماره تلفن منزل‌خود رابوسیله «رادیوشیراز» دراختیار اهالی قرار میدهدواعلام میکند، درهرساعتی ازبیست‌وچهار ساعت شبانه روز، آماده رسیدگی به‌مشکلات وشکایات همشهریان می‌باشد.

به‌قرار اطلاع از ساعتی که‌رادیو شیراز این‌خبر رایخش کرده صدای زنگ‌تلفن آقای‌شهردار درتمام شب‌یك لحظه‌قطع نمیشود ومعلوم نیست باوجود چنین شهردار فعالی .اینهمه مشکلات‌وشکایات ازکجا به‌وجود آمده‌که شب‌هم خواب راحت را ازآقای شهردار سلب کرده.

خیابان نیاوران ـ مالك مغازه، بااستفاده از غیبت‌مستاجر مغازه ، شبانه جلومغازه راتیغه‌میکند، که‌یك اطاق ،به اطاق

تصرف عدوانی

های ساختمانش اضافه شود.

مغازه‌دار برمیگردد ،مغازه‌اش راپیدا نمی‌کند. ناراحت میشود .اهل محل دلداریش میدهند، که‌بی‌قراری نکندو به او میگویند ممکن‌است مالك، به‌بهانه همکاری با اطاق‌اصناف! دکانش رابسته باشد. مغازه‌داربه آنها میگویدکه تخلفی نکرده ویکسره به‌دادگستری میرود. دادگاه‌به شکایتش رسیدگی میکند وبه نفعش رای میدهد، اقدام‌مالك هم تصرف عدوانی تلقی میشود.

دراجرای حکم‌دادگاه مامورین تیغه راخراب می‌کنند مجددا ،یك‌اطاق ازساختمان مالك بی‌گناه کم‌میشود!

ماه خدا
برنامه مهدیه تهران
درماه مبارک رمضان

بارالها تورا سپاس می‌گوییم که آئین‌پاك خود را به ما ارزانی داشتی ومارادرآستانه ماه‌خود(ماه‌رمضان) قراردادی، که‌بندگانت بسوی تومی‌آیند ،ودر آستان‌کبریای تو سر تسلیم فرودمی‌آورند ، ودل های خودرا از آلودگی پاك‌وچهره جان‌راصفامی بخشند ماهی که کتاب‌بزرك آسمانی «قرآن‌مجید» برای تربیت و هدایت بندگان در آن نازل شده ،و به این ماه عزیز روحانیت دگری بخشیده است .

دراین‌ماه‌روح‌وجان‌آماده پاکیزگی بیشتری‌است ، چه بهتر خود رابرای بهره‌مندی از این فیض گسترده آماده‌ترنموده ، و پیوندهای ایمانی و معنوی خود را باخدا و قرآن مجید وعزیزان در گاهش استوارتر سازیم‌واز طریق عبادت و نیایش،وآشنائی‌عمیق اصول وعقاید اسلامی ،وتدبر در مفاهیم‌عالی قرآن ، در تکامل خویشتن بکوشیم. برای‌همین جهت مهدیه تهران برای کلیه‌علاقمندان‌و بالاخص طبقه جوان ، که‌علاقه بیشتری به درك عمیق مفاهیم عالی مذهبی‌دارندبرنامه ماه مبارك رمضان را به‌شرح زیر اعلام میدارد .

۱ـ اقامه نماز جماعت : روز اول ظهرشرعی و شب ساعت ۸ بعدازظهر وسیله حجةالاسلام والمسلمین استاد حوزه علمیه قم جناب آقای سبحانی .

۲ـ پاسخ به سئوالات مذهبی : که از برنامه های‌مفید اسلامی است که می‌تواند عقده‌گشای بسیاری از مشکلات‌دینی باشد ،و همه افراد می‌توانند پرسش های مذهبی و آموزنده خودرا دراین برنامه‌مطرح سازند .

۳ـ تدریس اصول عقاید اسلامی : نخستین نقطه بحث مادراین برنامه‌آشنائی به مبداء جهان و شناسائی ودلائل وجوداوخواهد بود وخلاصه بحث در هر شب به صورت پلی کپی تقدیم حضارگرامی خواهدشد.وهردوبرنامه‌نیزبوسیله استادگرامی جناب‌آقای سبحانی برگزار خواهدشد . و از ساعت ۱۰ تا۱۱ واعظ محترم جناب آقای شیخ احمد کافی مستفیض میفرمایند

هیئت‌مدیره‌مهدیه‌تهران

رابطهٔ ساندویچ بامرکورکروم !

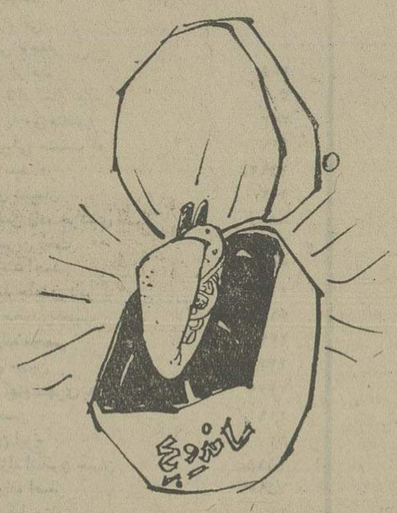

آقای‌ماندگاری، که‌از علاقمندان پروپاقرص ساندویچ‌مرغ است، بعداز سرزدن به‌چند ساندویچ فروشی درجه یك و درجه دو، ساندویچ مرغ کیرش نیامده تااین‌که بالاخره از یك ساندویچ فروش‌علت راپرسید، فروشنده «درگوشی» به او گفته که زیاد به‌خودت زحمت‌نده چون فروش ساندویچ‌مرغ صرف نمیکند!

آقای ماندگاری علاوه برکمبود ساندویچ مرغ، دچار کمبود مرکورکروم نیز می‌باشدونوشته‌است‌که چند روزپیش برای تهیه مرکورکرو به چند داروخانه در خیابان های کورش کبیر، تخت‌طاووس پیچ‌شمیران و حتی یك بیمارستان مجهز مراجعه کرده‌ولی دست‌خالی برگشتم.

تقاضایم اینست‌که اگر رابطه‌ای بین ساندویچ مرغ‌و مرکورکروم وجود دارد، به‌اهالی اطلاع دهند.

پسربچه ۱۲ ساله بنام حبیب‌اله آذری مدت ۹ روز است که در شهمیرزاد مفقود گردیده . کسانی که از وی اطلاع دارند خواهشمند است‌به نشانی‌یابابسر-فریدونکنار مازه عزیز آذری یا شهمیرزاد سمنان مغازه حاج اسماعیل نادری‌فرش فروش‌اطلاع دهند . مشخصات گمشده پیراهن راه راه سیاه کت‌و شلوارسفید راه راه وکفش کتانی .

آگهی تشکیل‌دوره حسابداری (صنعتی- بازرگانی) برای مسئولین ومدیران‌صنایع کوچك حوزه تهران

سازمان صنایع کوچك ایران‌دراجرای برنامه های آموزشی خود برای مسئولین و مدیران صنایع کوچك حوزه تهران در نظر دارد یك دوره حسابداری(صنعتی- بازرگانی)بمدت ۳ماه در محل سازمان واقع در خیابان آریامهر- مقابل‌سازمان آب شماره ۲۹۱ (شماره تلفن هـای- ٤ـ٦٥٥٤٦٠) تشکیل دهد. شروع دوره مزبور ازاوائل‌مهرماه ۱۳۵٤ هفته‌ای‌سه روز از ساعت ۲ تا ٤ بعداز ظهر خواهد بود. به‌کسانی‌که‌این‌دوره رابایت موفقیت بگذرانند گواهی نامه داده میشود.

علاقمندان میتوانند‌درخواست خودرا باذکر نام- نام‌خانوادگی نشانی کامل وشماره تلفن هرچه‌زودتر به‌نشانی صندوق پستی ۳۲۸۵ سازمان ارسال دارند .تاریخ‌شروع کلاسهابعدابوسیله تلفن یا نامه به اطلاع شرکت کنندگان خواهد رسید.

سازمان صنایع کوچك ایران

م‌الف ۱۹۹۸ ۱

آکتی‌بولاگت‌فلینگبروورکستادر ـصاحب اختراع « اصلاحات در مورد سوپاپها» .

که‌درایران بشماره ۸۷٤۸ به‌ثبت‌رسیده بهره‌برداری از اختراع مزبور را پیشنهاد میکند. برای‌کسب اطلاع بیشتر به دفتروکالت دکتر حسن ستوده خیابان‌رشت شماره۹۸ مراجعه فرمایند.

آ_۹٦۹۷

ون‌پولانك‌اس. آ.مالك اختراع شماره ٥٤۰۹ مربوط به: «مشتقات جدید ایمیدازول وطرز تهیه آن»

میل دارد باصاحبان صنایع درایران برای بهره‌برداری از اختراع خود وارد مذاکره شود.

برای اطلاع بیشتر به‌دفتر حقوقی دکترآقایان وهمکاران خیابان سوم اسفند ۱٤۹ مراجعه فرمائید.

آ_۹٦٦۳

بسمه تعالی

حال که به توفیق خداوند متعال و توجه حضرتولی عصر عج... فرجه‌الشریف و با همت مردان باایمان ساختمان مسجد امام حسن مجتبی علیه‌السلام نزدیک باتمام و تاحدی قابل بهره‌برداری میباشد لذا از روز اول ماه مبارک رمضان بعد از ادای فریضه از ساعت ۲ر٥ تا ۳ر٥ بعدازظهر خطیب شهیر و توانا و مدافع حریم خاندان عصمت جناب آقای حاج شیخ احمد کافی مستفیض خواهند فرمود .

امید است مومنین و علاقمندان اهل‌بیت در مجلس شرکت نموده ازبیانات معظمله بهره‌مند شوند. ضمنا شبها از ۸ر٥ تا ۹ر٥ جناب آقای سقازاده مستفیض میفرمایند.

شیخ منصور عاصمی

آدرس : چهارراه سیروس مسجد امام‌حسن مجتبی(ع

اطلاعات

روزهای شنبه-دوشنبه وپنجشنبه درسراسردنیا منتشر میشود .

قبل از عزیمت عزیزان‌خود بخارج اطلاعات هوائی را برای آنها آبونه شوید .

تلفن۳۱۱۰۷۱و ۳۱۱۰۸۱

اطلاعیه سازمان سنجش آموزش کشور

درباره داوطلبان ورود به دانشکده علوم تندرستی

سازمان شاهنشاهی خدمات اجتماعی

از داوطلبانی که اسامی آنان ذیلاً درج گردیده عوت میشود که برای انجام مصاحبه در تاریخ های تعیین شده صبح ها از ساعت ۸ الی ۱۲ و بعدازظهرها از ساعت ۱۴ الی ۱۷ با در دست داشتن شناسنامه عکس‌دار و کارنامه ششم متوسطه که معدل کتبی در آن درج شده و به تأیید دبیرستان و آموزش و پرورش ناحیه یا منطقه رسیده باشد و برگ پایان خدمت یا معافی از خدمت وظیفه عمومی، به دبیرخانه دانشکده علوم تندرستی واقع در تجریش خیابان دربند شماره ۱/۴۱ مراجعه نمایند.

از ردیف ۱ تا ۱۰۰ روز چهارشنبه ۵۴/۶/۱۹
از ردیف ۱۰۱ تا ۲۰۰ روز شنبه ۵۴/۶/۲۲
از ردیف ۲۰۱ تا ۳۰۰ روز یکشنبه ۵۴/۶/۲۳
از ردیف ۳۰۱ تا ۴۰۰ روز دوشنبه ۵۴/۶/۲۴
از ردیف ۴۰۱ تا ۵۲۵ روز سه‌شنبه ۵۴/۶/۲۵

نام خانوادگی و نام	شماره شناسنامه
خدابخش دچانی عفت	۵
افتخاری پروین	۲۶۸
باقری طولابی محمد	۲۱۸
حق پرپستفروحی ثریا	۶۶
منصوربهمنی ولیمحمد	۲۴۸
ذوالفقاریان محمد جسن	۴۹۲۰۵
نصرالهی ژاله	۳۲۱
نقی زاده کاظم	۱۰۵۷۲۳
جابکی ام البنین	۴۶۱۲
کریمی محمد	۱۲۲۲
مغاری علی اکبر	۲۹۹۴
قدس فرخنده	۶
آربانا ارباس	۱۳۶۰
نوروزی قرقشه محمد	۱۳۵۷
نوربخش عفت السادات	۷۷۵
شوشتریان فریدون	۳۸۳
ناصری ورنوسفادرانی قدم علی	۳۰۰
فریدونکناری حجت اله	۸۹
امیرعلائی حمید	۱۴۳۳
بلوچ کل بخشی محمود	۳
بیکان محمد ابراهیم	۱۰۸۷
سرخی مشک آبادی علی	۱۷۰
مرتضوی سیداحمد	۱۰۲
طباتی رهبرتیره	۲۳۶
نوری فروشانی اعظم	۴۰۰۳۲
اخوان رادحمید	۲۷۶۲
کریمی ناصرالدین	۳۹۵
کاردان فریدون	۴۱
وطنخواه محمود	۱۲۴
داوری قمی اکبر	۲۱۱
ونک علی	۷۳۲۵
جهاندارملک آبادی فرنگیس	۵۸۲
صراف اسماعیلی منوچهر	۶۱
امیری غلامرضا	۱
نراقیان خسرو	۹۱۱
یعقوبی محمد حسین	۸
رسولی دانش سیدمهدی	۲۷۳
رهبری اعلشی محمد مهدی	۱۳۹۱۷
راحت لو موسی	۲۳۱۲
فتح الهی علی اصغر	۲۳
عسگری محمد علی	۱۳۸۱
غفوریان مهناز	۶۰۵
محمودیارأصغر	۱۸۷
کافی کنگی محمد	۲۳
ضیایی ضیابری سیده مرضیه	۹۰۸
مقدم علی	۴۴۹
حقدار علی اکبر	۵۷۷
فردوسی زاده نایبی مجتبی	۹۴۰
صالحی فررضا	۲۷
ودودسیدی کاوه	۳۷۰
اکبرمهررضاعلی	۱۴
داوودی سالستانی محمدرضا	۱
فخاری احمد	۳۲
شهابی حسین	۴۳۹۰
خیلتاش فرید	۱۰۹۶
عزیززاده روشن محمد حسن	۱۶
فرشادمحمد باقر	۱۰۰۱۰
سیدیعقوبی سیدمصطفی	۲۵۲
عباسی کوثر	۶۸۷۷
باستانی قمشه حسین	۵۴
شمس الدینی زارع جواد	۱۰۸
محمدی رادناصر	۲۷۸
لشگربلوکی ابراهیم	۱۰
سرشتی علی اکبر	۷۷
مسعودیان ابراهیم	۳۴۹
امیرخانی جمشید	۳۹
افشار نادری ناصر	۱۲۳
کریمی زرج آبادی مدد	۲۳۸
باقری قزوینی علیرضا	۴۷۴۳۳
نتورة چی حسن	۶۲۰۰
سیاس مجید	۱۱۶۱
شیرین بخش ماسوله شمس اله	۴۶
هاتفی یان حسن	۲۹۳
صفائی اسدزاده حبیب اله	۵۴۳
معدنی احمد	۱۵۲۶
خطیبی علی اصغر	۴۵۴
حقی پور زهره	۴۸۲۹۲
احمدی فهرمان	۷
اسدی نژادطاهرکورابی سیداسماعیل	۱۹
حسینی سیدمنصور	۱۶۲
پورصادقی دوگاهه ایران	۳۲۶۸
گرزین متاعی ناصر	۲۴۹۰
صفاری حسین	۲۷۶
دوستمحمدیان رضاقلی	۱۵۶
اعمادی میمندی شاعطاله	۲۰
پارساپور زهرا	۴۸۶
مرادی جمشید	۹۱۳
اصغری علی	۱
پاشازاده منجمی محمودیا	۶۳۳۵
بهلوان شش پلی فتاح	۴۳۰
فرشادسعید	۱۶
ملکان مسعود	۲۵۴۱
راستکردانی توران	۵
اقاولی رضا	۱۴۱
قاسمی دولت سرار چمن	۷۳۹۹۲
احمدنژاد عباس	۱۵۱۰
مشهدی سیدمحمود	۳۹۹۷۹
چراغچی مرتضی	۴۸۱
اسدی فرهاد	۸۴۵
حسینی اشتیانی محمد	۱۵۴
خرم فرزهرا	۹۹
شبابی حیدر	۷۱۵
کنعانی هرندی علی اکبر	۴۵
عبدی بزرگی عبدالله	۱۰۱
طلیعی غفار	۹۴۸
مرشدی زاد فضل الله	۴۱۵۳۷
حشمتی اسد	۹۱
ماجدی حسین	۲۵۴
منصوب داود	۱۹
اخشیک قباد	۶۲۲
دوازده امامی محمد خلیل	۷۶۵
ساداتی سیداحمدرضا	۴
رضائی کللی عبدالخالق	۹۷۹۵
میرحسینی نژاد سید محمد	۳۴
پورنوروز ابراهیم	۱۱۷
ناصر علوی سرورالسادات	۱۰۳
خشنودی اسدالله	۴۶
چاوشی فیروزآبادی علی اصغر	۲
زاده گان خواجه رمضان	۵۰۵
خوانسالاراحمد	۸۲
شریفیان صغرا	۴۴
یزدان پناه بابا	۱۵۱۷
فیاضی حسین	۸۹۲
ابراهیمیان محمدرضا	۷۰۷
محجوبی علی داد	۹۷۹
یوسفی فرد هوشنگ	۱۶
شهریارزاده محمد رضا	۶۸۹
نوحی قربانعلی	۷۲۴۷
احمدی لاری غلامعباس	۲۰۲
معصومی اکبر	۲۲۵
احمدی قدرت الله	۲۸۴
طالبی نژاد احمد رضا	۱۱۳۰
دادوند محمد تقی	۲۵۵۱۱
موسی زاده بن یامین	۷۸۸
موحدیان محمدجان	۱۹۷
همایون زاده عبد الرضا	۵۲۷
سلندری رابری امان اله	۷۰۷۵
عطاران غلامحسن	۱۰۵
خادمی زاده محمد	۴۲۱
قاسمی نژاد بهرام آبادی علی	۵۳
آرچنگی منصور	۵۴۲
عبدی حسین	۱۰۲
دارابی منصور	۱۰۸
اشرفی عطا اله	۵۰
زمردی عبدالکریم	۸۹
انصاری صدر آبادی منصور	۳۷۲۵
امجدی ماشاءاله	۴۲
جلدی عذرا	۲۹۹
گنجه گره یا هندیجان خلیفه	۳۱۳
رحیم دشتی ولی بابا	۲۵
ازاده توران	۵۰
آذر افروز محمد	۱۲
مهربان پور بهبهانی محمد رضا	۹
اژیر عبداله	۴۵۳
احمدی یوسف	۱۹۳۶۹
سبز قبانی سیما	۲۹۱
رحیمی زاده کازرونی حسین	۱۰
داود پور ناغانی فرشید	۳۴
ورزشی علی محمد	۴۱۵۷
مقدم فلاحی محمد تقی	۳۶۲
حلاج کریم	۱۶۰
تالانگ کیامرث	۹
بخشی زاده محمد حسین	۳۱۳
شادفر مجید	۹
چیتسازان عزیز اله	۱۴۵
نیکخواه غلامرضا	۴۵۱
حیدر نیا عبدالرضا	۱۱۱
مرادی مزیم	۱۹۴
رزاقی عبدالرضا	۷۸
قطب الدینی محمدی احمد	۵
امیری هوشنگ	۲۸۷
علی نژاد اکبر	۱۴۶
حاتمی نژاد ابوالقاسم	۹۷۶
کجباف سعید	۱۶۶۹
کاوری شهلا	۶
مهاوی کاظم	۱۸۷۶
محمدی پور عبدالرضا	۹
زارع حسین	۵۴۰
امیر پور ملک	۹
کوچکدزفولی عبدالحمید	۴۱
مسیح پور نصراله	۲۹۱
سمیرانی عبدالحسین	۱۰۰۸
مهر فرزاده محمد کاظم	۱۳
ندافشوشتری محمد ابراهیم	۲۸۲
خاکوند رحیم	۵۹۲
الماسی علی بابا	۹۱۹
تقی زاده احمدی جمال	۷۱
درویشی شکر الله	۳
پزاتزاده محمود	۹۲۴
قزلباش عبدالمحمد	۲۳۳
صفائی مقدم حسین	۴۷
سلیمانی بهمن	۲۳
اهنین ولی	۲۷۰
جهانگیر زاده محمد جواد	۵۹۸
غوره محمد طاهر	۳۹۰
شالبافی محمود	۴
اریان پور احمد	۸۲۴
یزدانی علی اکبر	۵۸
کوشا عبدالمحمد	۵
حسنوند حسام الدین	۳۴۹
یاروطی محمود	۴
بولادک مصطفی	۲۶۲
رهی حسین	۴۲۴۹
کیایی مصطفی	۴۴
طاهری نژادابوالحسن	۷۹۹۱
توجه محمدرضا	۱۴۲۶
ملکشابت ملکه	۱۹۲۳
زواره عباس	۴۲۴
وفاداری ژین آباد هرمز	۱۳۱۳
فخرالدین ناهید	۴۹۱۶۴
میری سیدمرتضی	۹۱۵
خان بگی ابهری حسین	۱۳۶
ذاکری احمد	۲۴۷
حسینی نسب سیدعلی بمان	۱۲۹۱
بخشایی سردار	۱۲۴۴
کجوییان علیرضا	۱۰۸۰
طاهری علی	۳
سلیمانی رحیم	۱
ورتایی کاشانیان احمد	۶۲۵
قوامی پورمحمد علی	۱۱۲۳
عزتی ناصر	۱۱۳۳
قارونی عباس	۵۸
ستون زاده یزدی ناصر	۱۰۰۲
خازنی مرتضی	۳۳۳
فنابیان اکبرآقا	۱۳۱
افرازه محمد	۴۸۴
امیراحمدی بتول	۵۵۲
امیرمیچانی محمود	۱۶۳
شعبانیان مطهره	۹۳۹
مهرابپورمنوچهر	۱۶
عیوضیان وارطان	۸۶۸
اشرف پور افشار حسن	۱۲
غریبی کلاله علی اکبر	۶۷۲
نورین احمد	۴
عباسی سرابستانی عباس	۴۴۹
قدس محمود	۲۲
جایدری عباس	۲۲
یزدانی شهرستانی جهانگیر	۳
سیدافتتاحی کاوه	۲۰۸۳
مسعودی بهرام	۲۷۶
همتی محمد ابراهیم	۵۷۳
ثابتیان احمد	۳۳۲
زیاری حشمت الله	۱۲۱۷
جهرمی زاده حبیب الله	۴
عبدالهی ملایی ناصر	۱۹۰
مردانی عباس	۳۴۶
رضاپورفرید	۳۲
لطفی بانین انزابی فتعلی	۷۰۷۳۶
هل اتانی محمد	۴۳۸
ذاکری حسین	۱۶۶
فرخی انور	۱۰
همتی پور احمد	۱۰۵۳
تکیه سیدحسین	۶۷
گرجی صفر (نصیری نیا)	۷۴۵
رضامندپارسائی علی اصغر	۶۵۵
مشهد اکبرپارعلی اکبر	۳۸۱۸
سمواتی حسن	۵۶۹
احمدی واریانی فرخ سادات	۸۸۶
رضایی محمد طاهر	۲۰۰۹
محسنی عباس	۴۶۶
اسلامی مهرانگیز	۱۰۳
صارمی ایلالوفریدون	۱۴۴۵
هدایتی نصرت اله	۱
فرهنگی خسرو	۴۰۳
نصرتیه حسین	۳۶۸۶
جعفری اسدالله	۲۲۸۵
مهرابی نصرالله	۳۲۶
طباطبائی حسین	۱۶۶
شکوری گرکانی مرتضی	۸۷۵
امیری طاقچه حق فاطمه	۱۵۶
مصطفوی مصطفی	۲۲۶
شه بندگان رضاعلی	۲
عبدوس ماشاالله	۸۴۸
حسینی سراجه سیدمحمد	۳۴۷۸
باهری محمدرضا	۷
نظری نیا عبدالله	۷
ادیبی تبریزی فاطمه	۱۸۷
آذرخشی فرهاد	۲۴۶۲
بابا محمودی فرهنگی	۶۹۴
قربان حسینی مسعود	۴۳۱
طاهرخانی حسین	۱۶۸۹
رخ مراد علی	۶۴۶
نیرومند نجات الله امان قلیج	۱۶۴
فروزنده ثریا	۲۲۳۶
طاهری فرخ	۹۱۱۷
زندیه وکیلی محمد تقی	۱۲۳۰
درویش داراب محمدرضا	۷۶۱
روغنی فتح الله	۲۰
کریمان محمد حسین	۴۲۳
تیزه کار حشمت الله	۱۷۶۵

ساغری محمد تقی	۲۴۳
روحانی تزنگی حمید	۶۵۱
کوه شکن مرادی غلامحسین	۹۵۴
غلامرضایی صابری غلامرضا	۳۶
محمدی فنانغستانی امان الله	۲۹۷
صنعتکار عبدالجواد	۲۰۳۷
خاکشور ناوخی محمد رضا	۲۳۷۸۳
معدنی علیرضا	۳۹۹
سنگچولی غلامحسین	۵۵
حق پرست رحیم	۸۵
ترقی علیرضا	۳۳۹
غلامی نردین حسن	۱۶۷۶
طباطبائیان سیدعلی اصغر	۸۷
علیزاده محمدیه علی	۳
حاجی بیکلو محمد رضا	۲۵۴
افغان لودین عباسعلی	۱
نجفی زاده ثانی حسن	۱۴
نخجوان تبریزی رضا	۳۹۵۰۵
حسینیان محمد	۱۷۳۵۱
عمویی محمود	۵۷۱
یوسفی محمد رضا	۱۹
گلکار سیدمهدی	۷۳
حیدری محمد حسین	۳۲
فرخیان مهدی	۱
تسبندی محمدرضا	۲
اشرافی غلامرضا	۴۳۲۸
امینی عباس	۵۹۶۳۸
اطهری لنگروردی نرجس خاتون	۴۲۶
احسانی حسین	۱۹۶
دبیحی محمد حسن	۵۷۱
مونسی حسن	۴۷۱۷۱
مصنعی حمید	۵۷۸
حنفی بحد عبدالکریم	۴
صبیح خیزاول محمد علی	۲۳۷
اسماعیلی شیراشیانی اسماعیل	۱۵
اتحادی طیبه	۴۴
محمدی علیرضا	۸۴۶
صدفی علی	۱۱۴۰
اسدی اسماعیل	۱۶۸
ایزدی مسعود	۱
پوراسماعیل نیاکی میرصادق	۹
اسمعیل نژاد محمد حسن	۵۲
احمدیان زینب	۲۰۰
بزرضایی سیدعلی	۲۶
رضائیان محمد ناصر	۳۴۴
برادران مرتضی	۶۹۴
شخصی توکلیان جواد	۴۲۸۷۰
صایمی علی	۷۵
حسینی نژاد دروکنکلایی سیدیوسف	۶۴۸۸
معصومی فهندژین محمدمهدی	۱۲۲۷
کیانی فیلی فیروز	۵۰۷۷۲
یزدان مهر حمزه	۲
رحمتی ازدشیر	۱۳۹
سالک محمود	۴۹۱
تقی خواه محمود	۱۹۲
داودی زهره	۱
عسگری سیدحسن	۳۶
قوام فریدون	۳۱۳
رجائی حیدر	۱
توکلی فریمانی غلامرضا	۳۷
رهنما غلامحسین	۵۱
میرغفوریان محمدعلی	۶۶۹
تکلو رضا	۱۶۸۰۸
دبیجی منصور	۵۴۵
یوسفیان مقدم حسن	۱
شفیعی بمانعلی	۱۶
حسین زاده باغان ناصر	۱۳۶۰
قزل سفلی محمد حسین	۴۶
معنوی مجدیه	۳۸۰
قندی عباس	۲۷۰
مرادیان شهربابکی عباس	۵۴۴۴
حسن زاده احمد	۶۱
امینی محمد	۳
یحیی زاد تقی	۲
مصطفی لوجعفر	۶
حاتمی ابراهیم	۲۶۵
یوسف نژاد کمال عباس	۳
مهاجر باروق منصور	۳۳۳
میرزا بیگی حشمت الله	۴۲۷
روشن سیدنادر	۱۵۹۷۵
مقتدری سلیمان	۱۰۳
ابوالحسن زاده جرکندی حسین	۸۸۰
رای نسرین دخت	۴۵۸
فیروز مند احمد	۴۹۲۹۲
عباسوند جاهدی نادر	۴۱۸۱۰
حاجی محمدی حبیب	۶۱۵
آقایارزاده محمد	۲۳۹
مجیدی حسین	۴۴۴
سیدی کهنه شهری یداله	۲۶۶۹
کوکه حسن	۲۱۹
عجمیان ایرج	۱۲
جعفر نژاد اشکون حیران	۴۵۱۵
نوری زاده اصغر	۷۵۹۰۲
رحیمی کیا بهزاد	۳۶
موسوی فریدمیرمصطفی	۶۵
عباس نیا محمد حسن	۴۱۸
راهور مسعود	۴۰۰
برقی مستان آباد اسماعیل	۵۶۶
شیوا عباداله	۱
استادی محمد	۳۹۱
عفیفی عسگر	۱۷۴
افتخار محمد	۶۰۲۳۳
حمفری گلستان افخم	۱۵
رستمی گلکاباد صابر	۵
عبادی یوسفی نوروز	۷
زارع معقانی یوسفعلی	۱۶
علیقلی زاده مسعود کریم	۱۰۳
قذکسار مجید	۲۲۲
شریفی محمد علی	۲۸۴
صالح کلینر فاضل	۱۷۸۷
حسین پور ابوالقاسم	۶
مسکینی میلانی علی	۱۷
قاسم زاده اکبر	۱۴۲۳
بالار علیرضا	۲۵
خاکزاد علیرضا	۵۸۱۷
ضیایی جلال	۱۲
ارسلانی ابوبکر	۲۱۰
تابنده حقیقی عبدالرسول	۱۲۱۶

فروش

بیچ باگی

با سقف و بدنه متحرک از جنس فایبرگلاس
با موتور مخصوص از کارخانه فولکس واگن
کارکرد ۶۰۰۰ کیلومتر
قیمت ۳۰۰/۰۰۰ ریال

کادیلاک

مدل فلیت وود ۱۹۷۲ - ۹ نفره
شیشه برقی بین راننده و مسافر
کولر با ترموستات جداگانه برای جلو و عقب
استریو رادیو
مخصوص: هتل - کرایه - سرویس فرودگاه
با تمام عوارض و گمرک ۳/۲۰۰/۰۰۰ ریال

شنبه تا چهارشنبه از ساعت ۸ صبح تا ۲ بعدازظهر تلفن ۶۶۲۸۵۵ (داخلی ۲۱)

شهرداری نورآباد ممسنی
آگهی مناقصه

شهرداری نورآباد ممسنی به استناد تصویبنامه انجمن محترم شهر عملیات امتداد خیابان محمد رضا شاه که‌هزینه آن ۲۵۰۰۰۰۰ ریال برآورد گردیده طبق مشخصات واحد بهای دفتر مهندسی بمناقصه میگذارد.

۱ـ شهرداری نورآباد مختار است تا میزان ۲۵٪ کار را کسر یا اضافه نماید.

۲ـ صلاحیت مالی و فنی پیشنهاد دهندگان باید مورد تائیددفترمهندسی استان‌فارس باشد.

۳ـ کسانیکه مایل به شرکت در مناقصه باشند میتوانند بدفتر مهندسی استان مراجعه و مشخصات را مطالعه نمایند.

۴ـ پیشنهاد دهندگان میتوانند تا روز ۵۴٫۷٫۷ پیشنهاد خود را در دو پاکت لاکو مهر شده پاکت الف برگ‌پیشنهاد و پاکت ب ضمائم محتوی ۵٪ صد کل‌کار بمبلغ ۱۲۵۰۰۰ ریال بصورت سپرده با اسناد خزانه و یا ضمانت نامه بانکی از یکی از بانکهای مجازو گواهی صلاحیت از دفتر مهندسی استان و پیشنهاد میزان تخفیف و یا اضافه بر واحدبهای دفتر مهندسی استان فارس تحویل و رسید دریافت دارد.

۵ـ پیشنهاد مبهم و مشروط و مخدوش و بدون سپرده و نیز پیشنهادات واصله بعد از موعد مقرر ترتیب اثر داده نخواهد شد.

۶ـ حضور پیشنهاد دهندگان و یا نمایندگان قانونی آنان در جلسه مناقصه آزاد است.

۷ـ سپرده نفرات اول و دوم و سوم هرگاه حاضر بعقد قرارداد نباشند بترتیب بنفع شهرداری ضبط خواهد شد.

۸ـ پیشنهاد دهندگان نباید مشمول منع‌مداخله کارمندان در معامله دولتی باشند.

۹ـ پیشنهادات واصله در ساعت ۱۰ صبح روز ۵۴٫۷٫۸ در حضور کمیسیون مربوطه‌یاحضور نماینده دفتر مهندسی و کمیسیون معاملات در دفتر مهندسی استان باز و قرائت خواهد شد.

۱۰ـ شهرداری در رد یک یا کلیه پیشنهادات بدون ذکر دلیل مختار است.

۱۱ـ برنده مناقصه در موقع عقد قرارداد بایستی‌معادل ۱۰٪ مبلغ مورد پیمان را بمنظور حسن انجام کار بصورت اسناد خزانه یا تضمین بانکی به شهرداری تسلیم نماید.

۱۲ـ هزینه انجام کار برابر صورت وضعیت گواهی شده دفتر مهندسی استان فارس قابل پرداخت است.

۱۳ـ مدت انجام کار پس از عقد قرارداد چهار ماه‌تمام خواهد بود.

۱۴ـ کلیه هزینه های آگهی و مالیات و غیره بعهده برنده مناقصه میباشد.

بنانی ـ شهردار نورآباد ممسنی

گواهی نامه پایه یکم شماره ۱۶۳ صادره ازشهرستان گرگان بنام فیض‌اله ترابی دشتی و پروانه گمرکی سواری‌پنز ۲۲۰ مدل ۷۰ پلاک ۸۹۲۳ ـ ۶۶۷ در مشهد مفقود گردیده کسانی که گواهی نامه و پروانه گمرکی را پیدا نموده‌اند خواهشمند است به اداره راهنمائی و رانندگی مشهد تحویل و مژدگانی دریافت نمایند.

بندرگز ـ فیض‌اله ترابی‌دشتی

تجدید آگهی مزایده نوبت دوم

شرکت تعاونی تهیه و پخش گوشت گاو و گوساله و گاومیش تهران کلیه پوست های گاو و گوساله و گاومیش محصول کشتار روزانه (دهکارد) را برای مدت شش ماه از تاریخ یکم مهرماه ۵۴ لغایت اسفند ماه ۵۴ باشرایط زیر بفروش میرساند.

۱ـ پیشنهاد دهندگان بایستی در موقع تسلیم پیشنهاد مبلغ یک میلیون ریال به حساب ۸۰۰ شرکت در بانک‌اعتبارات تعاونی توزیع شعبه کشتارگاه پرداخت و رسید آنرا پیوست پیشنهاد خود بدفتر شرکت واقع در دروازه شمیران خیابان هدایت تسلیم و چنانچه پس از اصابت مزایده از انعقاد قرارداد امتناع نمودند مبلغ مزبور بسود شرکت ضبط خواهد شد.

۲ـ پیشنهادات باید صریح و واضح بوده و شرکت بپیشنهادات مشروط و فاقد سپرده بانکی و یا خارج از موعد مقرر رسیده باشد ترتیب اثر نخواهد داد.

۳ـ داوطلبان شرکت در مزایده بایستی در ساعات اداری (صبح و عصر) برگ شرایط مزایده را از دفتر شرکت دریافت و پس ازامضاء به ضمیمه پیشنهاد خود تسلیم نمایند.

۴ـ پیشنهاد دهندگان بایستی پیشنهاد خود را از تاریخ انتشار این آگهی تا آخر روز شنبه ۵۴٫۶٫۲۲ لاکو مهر شده بدفترشرکت تسلیم نمایند.

۵ـ پیشنهادات واصله ساعت ۱۰ صبح روز یکشنبه ۵۴٫۶٫۲۳ در محل شرکت باز و قرائت خواهد شد حضور پیشنهاد دهندگان در جلسه مزایده آزاد خواهد بود وشرکت در رد و قبول یک یا کلیه پیشنهادات مختار است.

پرویز ایرانی
مدیر عامل شرکت تعاونی تهیه و پخش گوشت گاو وگوساله و گاومیش تهران.

۲۸۴۵۶ آ

«سیا» یا «کا.ژ.ب» کودتای بنگلادش از کجا آب میخورد؟

حتما کاسه‌یی زیر نیم‌کاسه‌هست. سرچشمه کودتا را باید یا در واشینگتن و مسکو، ویادر پکن و دهلی نو یافت

گزارش
علیرضا طاهری
نویسنده اطلاعات

از ماجرای قتل شیخ و رویدادهایی که برای اولین‌بار در جهان، فاش میشود

«شیخ مجیب الرحمن کشته شد.
« در بنگلادش، یك دولت‌جدید غیر نظامی ـ برهبری خواندکار مشتاق احمد، با برخورداری از پشتیبانی هفت سرکرد جوان طراح کودتا، زمام قدرت‌را بدست گرفت.»

● در کودتای بنگلادش و کشتار شیخ‌و خانواده‌اش، دست چه کسی در کار بوده است؟ کدام یک از ابر قدرتها در پس پرده این کودتا پنهان شده‌اند؟ «سیا»ی امریکا؟ «کا. ژ. ب» شوروی؟ یا الگوی چینی این دو ـ همان سازمانی که خبرگان «سیا» و نخبگان «کا. ژ. ب» آن را با نوع روسی و امریکاییش تاخت میزنند و برابر میدانند اما هنوز هم نفهمیده‌اند، اسم آن چیست!

کسی چه میداند، شاید هم سرچشمه کودتای بنگلادش زادر دهلی‌نو بتوان یافت. دنیای عجیبی شده است، بنابرین اگر هم کودتای بنگلادش براستی از دهلی‌نو آب خورده‌باشد، تعجبی ندارد! کدام یک از شما فکر میکردید یک روز صبح ازخواب بیدار شوید و بشنوید که خانم ایندیرا گاندی با یک شبه کودتا، رهبران گروههای‌سیاسی‌مخالف خود را ـ بدون ریز و درشت کردن آنها ـ به زندان فرستاده است؟

یک کودتای دیگر، و یکرگبار از پرسشهای همیشگی. درهر کجا کودتا میشود، مفسین و کارشناسان‌امور سیاسی‌بین‌المللی، همین سئوالها رامثل یکترجیع‌بند تکرار میکنند. حتی چنین‌پرمی‌آید که کارشناسان، این سئوالات را پیشاپیش بروی کاغذ آورده‌اندو چند نسخه از آن را آماده‌دارند تا در کودتاهای مختلف از آنها استفاده کنند. تنها کاری که باقی میماند، پر کردن جاهای خالی بر روی این کاغذهاست، جاهای خالی مربوطبه نام‌کشور محل کودتا، نام رئیس جمهوری کشته شده (یا اگر خوشبخت باشید، رئیس جمهوری گریخته، تبعید شده، به یک سفارتخانه پناه برده و یا به زندان افتاده)، نام رئیس جمهوری و رهبرجدید، مردان شماره یک پشت پرده کودتا، و بالاخره نامهایی ازین دست.

مرگ بنگابوندو

بدنبال کودتای خونین در داکا، همین ترجیع‌بند با آرایشهای گوناگون از روزنامه‌های‌سنگین، نیمه سنگین، و حتی بدور از سنگینی، سر برآورد. تفسیرهای داغ داغ و برملا کننده اسرار و رویدادهای پشت پرده کودتای خونین جمعه پانزدهم اوت، بر روی‌خط‌تلکس‌خبرگزاریها پدیدار شد. تفسیرهای تکان دهنده‌ی که جزئیات قتل شیخ را هم بروشنی شرح میداد ـ مثلا این که همزمان با حمله به خانه‌شیخ، بنگابوندو بیدرنگ دریافت که مرگش حتمی است. برای‌همین، درحالی که اشک اندوه بخاطر دیدار سربازان و شورشیان جوان، چشمهایش را اباشته بود و اطمینان داشت که‌بقدرت رسیدن این جوانان خشم، سرنوشتی شوم و دردناک‌برای بنگلادش رقم خواهد زد، برزمین زانو زد، و از دژخیمان خود خواست تاپیش‌از ریختن‌خونش، آخرین درخواست‌او را بپذیرند.. آخرین درخواست شیخ این بود که پیش از مرگ، یک مشت خاک بنگلادش عزیزش را در پنجه بفشارد و بر آن بوسه‌زند. اما رهبران کودتا، حتی حاضر نشدند این خواهش ناچیز شیخ را بپذیرند. یک رگبار مسلسل، بنگابوندو را سراپا خونین، برزمین دوخت درحالی که انگشتانش باز بود، با حالتی که انگار در آخرین دم زندگی پر نشیب و فرازش میخواسته آنها را از خاک بنگلادش ـ سرزمینی که خود آن را پدید آورده‌بود ـ پر کند.»

خبرهای داغ داغ!

شرح لحظه به لحظه ماجرای مرگ شیخ با پرداختن به این جزئیات، برای هر خواندیی ـ حتی آنهایی که خبرهای‌سیاسی روزنامه‌ها را نمیخوانند ـ درهر گوشه از جهان، میتوانست تکان دهنده باشد. برای همین، چند ساعتی پس از کودتا، هر خبرنگاری که در شعاع یکهزار کیلومتری «داکا» بود، یک خبر داغ دست اول و بر ملاکننده اسرار قتل شیخ مجیب‌الرحمن، آماده داشت تا برای مرکز کار خودش ـ یکی از روزنامه های چاپ لندن یا نیویورک، پاریس، آمادگی برای پذیرش باشد که مفسران سیاسی جهان، گاه با بررسی نام رهبران کودتا وکشته شدگان فورا نتیجه‌گیری میکنند که سرچشمه‌یکودتا درکجاست. و معمولا، همه راهها در جست‌وجوی سرچشمه‌یک کودتا یا به واشینگتن ختم میشود یا به پکن و مسکو.

همچنان که هریک از مفسران نامدار، دربرابر کودتای‌بنگلادش نیز، نشانی یکی ازین سه پایتخت را دادند. برای شما دستکم میتوانم پنج نمونه ازین تفسیرها و خبرهای دست اول‌را بیاورم که هرکدام با قاطعیت‌اعلام کرده‌اند که اسرار کودتا رابطور اختصاصی از زبان‌یکی ازرهبران کودتا یا نزدیکان به رهبران کودتا، بدست آورده‌اند ـ و البته هیچکدام ازین ماجراهابا‌هم نمیخواند و از آغاز تا پایان، تفاوتی فاحش‌درآنها دیده‌میشود.

بعداز کودتا ـ

فرانکفورت و یا توکیو که‌بتازگی خبرنگارانش‌را درصف خبرگزاران بین‌المللی جای داده است ـ بفرستد.

پدیسان، بیش از یکصد خبر که هرکدام ماجرای پشت پرده کودتا و اسرار دستار در محله «دانمندی» داکا را فاش میکرد، صبح روز بعداز کودتادرروزنامه های کوچک و بزرگ جهان، سر برآورد.

همین خبرهای فاش کننده کوچکترین جزئیات را نیز دربر داشتند ـ حتی این که در روز کودتا شیخ‌کدام‌لباسش راپوشیده بود، یا لباسش چه رنگی بود، و یا اینکه اتفاقا شیخ شب پیش از کودتا تا دیر وقت بیدار مانده بود، نزدیکی‌های‌صبح به خواب رفته بود، و برای همین، سرو صدای حرکت تانکهای ت ـ ۵۴ ساخت شوروی، خیلی دیر از خواب بیدارش کرد ووو ...

اما در همین خبرها آمده بود که منصورعلی ـ نخست وزیر حکومت شیخ مجیب‌الرحمن نیز در شمار کشته شدگان است، و از سوی دیگر «راسل» پسر ۹ ساله شیخ در روز دودتا،بیرون از بنگلادش بسر میبرده و در نتیجه زنده مانده و تنها پسر نجات یافته بیر بنگال، دوست بنگال و بنیانگذار بنگلادش‌بشمار میرود.

درحالی که چند روز پس از کودتا، نام «راسل» ـ که شیخ بخاطر علاقه‌اش به برتراند راسل فیلسوف شهیر انگلیسی، این‌نام را برای او برگزیده بود ـ به فهرست نام کشته‌شدگان افزوده شد. نام‌منصورعلی‌نیز درمقابل‌ـ از فهرست قربانیان کودتا خط خورد!

کارگردانهای کودتا

ابر قدرتها آنقدر کارگردانی کودتاهای کوچک و بزرگ را در عهده داشته‌اند که افکار عمومی جهان، گناه برخاستن شعله‌های آتش یکشورش‌کوچک را نیز بیدرنگ بر دوش آنها می‌گذارند. شاید بخاطر همین همچنین تفسیرهایی که با یک دوجین دلایل ظاهرپسند، ارتباط کودتا را با قدرتی در بیرون ثابت کرده‌اند.

مثلا: چون رژیم شیخ مجیب به دیکتاتوری گرویده بود وبر شمار مردم ناراضی روز بروز افزوده میشد، خطر کودتا بوسیله طرفداران‌پکن‌به اوج‌خود رسیده بود، برای همین، هوا خواهان مسکو و دهلی‌نوتقویت شدند تا پیشدستی کنند و برای جلوگیری از به قدرت رسیدن حریفان متمایل به چین خود، با یک کودتای ناگهانی، شیخ را ازمیان بردارند و زمام امور را بدست گیرند.

یا: در کودتای بنگلادش، دوستداران غرب ـ بویژه امریکایی‌ها ـ مردان شماره یک بوده‌اند چون شیخ مجیب بیش ازحد به هندوستان و شوروی متکی شده بود و خطر برهم خوردن توازن‌قدرتها درشبه‌قاره جهان غرب را تهدید میکرد.

و یا: بنگالیهای‌پیرو ایدئولوژی مائو، کلید کودتا را در دست دارند. بدعهدی‌ها و پیمان‌شکنی های پیاپی شیخ، ناخشنودی‌مردم را به اوج رسانده بودوبدینسان، دوستداران پکن بموقع کودتا کردند چون میدانستند که‌فرصتی بهتر بدست نخواهند آورد.

همچنین: کودتای بنگلادش، یک کودتای ضد هند و شوروی است. شناسایی سریع و غیر منتظره رژیم جدید بنگلادش بوسیله پاکستان، جای تردید باقی نمیگذارد که با کودتا علیه شیخ، ایندیرا گاندی و برژنف نفوذ خود را در داکا از دست داده‌اند!

و محبوبترین‌رهبران‌بنگلادش‌را زیر پاشنه‌هایش خرد میکند.

پاشنه‌های فاجعه در بنگلادش، رحم نمیشناسد، خوب و بد نمیداند چیست، از فرشته دیو میسازد. در سراسر تاریخ‌معاصر شبه‌قاره اگر جست‌وجو کنید، بیگمان هیچکسی را نخواهیدیافت که در محبوبیت‌به مرتبه‌یی رسیده باشد که شیخ رسید. شیخ، بنگابوندو بود، گوشت‌و‌پوست و خون بنگلادش و بنگلادشی‌ها بود. حتی مهاتماگاندی، جواهر لعل نهرو و محمد علی جناح ـ مثلث محبوبیت درگذشته های نزدیک شبه‌قاره ـ نتوانستند به مرتبه‌یی از محبوبیت دست یابند که شیخ بدانجا دست‌یافته‌بود.

اما فاجعه در بنگلادش، یک چشم بیشتر ندارد و پیاپی ضربه‌های سنگین را فرود می آورد، برای نفس تازه کردن هم امان نمیدهد: در لباس سیل می‌آید و بنگلادش نوخاسته را شوهر هایی بودند که اتاقهای سه درچهارشان را همراه فروشی بروند. ـ آنها، زن و شوهر دیگر و فرزند های‌آنان، شریک هستند. برای همین، شرم نمیگذارد که‌زن‌و شوهرها، درپیش چشم یک دیگر به بستر بروند. آنها گرمی‌آغوش‌خود را فقط در پستوی‌ناس‌فروشی حس میکنند، فقط ماهی یکبار. پرداخت یک ریال، آسان‌نیست. درآمدسرانه بنگلادشی‌ها، از سالی پنجاه دلار (ماهی سی تومان) تجاوز نمیکند.»

هیچ چیزعوض نشده‌است، مگرامید. امید به این‌که دگرگونی رژیم، به زندان افتادن گروهی از فاسدان و رشوه‌خواران، دست‌کم‌بتواند یکدردازهزاران درد راتسکین بدهد ـ بنگالی به تسکین درد قانع است!

درین‌حال، بابازگشت آرامش به بنگلادش، دیگر نشانی از بنگلادش‌درروزنامه های بزرگ جهان نیست. وقتی خبر تراژیکی مانند کشته شدن شیخ نباشد، در باره بنگلادش چه‌چیزمیتوان نوشت؟

دنیای عجیبی شده است! آیا برای اولین‌بار ازین‌دنیای عجیب میتوان انتظار داشت‌که به روزهای تیره بنگلادش و مردم شوریده بخت‌آن‌بیندیشد؟ بنگلادش را فقط‌دو چیزمیتواند از قفس همیشگی فاجعه و بدبختی برهاند:

همدردی! یاری

بنگلادش را همدردی و یاری دنیا می‌تواند نجات دهد، همدردی همه دنیا، فارغ ازایدئولوژیها وراهبا

یک روز بعدازکودتا، پرزیدنت مشتاق احمد اولین‌جسه کابینه‌اش را تشکیل میدهد. جلسه اول، آغاز رویارویی با فاجعه‌یی پایان ناپذیر.

بنگابوندو نیست ـ نه، شیخ مرده است. او از مدتها پیش مرده‌بوددیگر جوانها ـ وحتی سالخوردگانی که‌مبارزات اورا بیاد داشتند ـ به شیخ نمی اندیشیدند. هیچ دستی همچون گذشته، تصویر شیخ‌رابالانمیبرد.

... چه کسی فکر کرد؟

اما درین میان هیچکس‌نپرسید: **آیا این کودتا میتواند یك کودتای داخلی باشد؟**

همچنین، هیچکس نپرسید: **چرا باید ابرقدرتها علیه شیخ مجیب‌الرحمن کودتا کرده باشند؟**

براستی، کودتای خونین‌جمعه پانزدهم اوت، چه نفعی برای این ابر قدرت، یا آن ابرقدرت دارد؟

هیچکس به خود بنگلادش و۷۵ میلیون نفری که‌درهم میلولند وشلوغترین کشور جهان را پدید آورده‌اند، فکر نکرد.

هیچکس به این فکر نکرد که وقتی دکتر «هنری کیسینجر» گفت:

« بنگلادش، زباله دادن و سطل آشغال دنیاست.»

راست میگفت ـ اگرچه این درشتگویی، بنگلادشی های احساساتی را هم بخشم آورد ـ در چنین سرزمینی، درگیر کودتا شدن و پیکاربرسر قدرت، برای هیچکس نمیتواند فائده‌یی دربر داشته باشد. بنگلادش تا گلو در بدبختی فرو رفته است‌و هرکه بر کرسی قدرت در داکا تکیه بزند، بیگمان روز وروزگار خوشی نخواهد داشت.

فاجعه در بنگلادش چنان بزرگ و مهیب است‌که حتی‌قدرتمندترین که در جنگ خونین با ارتش ژنرال یحیی‌خان حتی یک متر خط آهن برایش‌برجای نمانده و لاشخورهای پرندگان بومی شهرهایش شده‌اند، خرد میکند، لبس طوفان می‌آید و نیستی می‌آورد.

نه. درین «دردستان»، درین سرزمین که تمامی زندگی را در یک لقمه نان می‌توان جای داد، برای ابر قدرتها جایی نیست. اگر دوستی برسر کار آید، برای او چه میتوان کرد؟ سه‌میلیارد دلار کمک خرجی در سه سال گذشته، برای بنگلادش چه‌کرد؟ تقریبا هیچ. حتی اگر شیخ میتوانست تن به پیکار با یاران و نزدیکان فاسد و رشوه‌خوار خود بدهد، و تا آخرین سنت این سه میلیارد دلار را فقط‌برای بنگلادش خرج میکرد، جواب باز «تقریبا هیچ» باقی میماند.

هیولای فاجعه در بنگلادش مهیبتر ازآن استکه برای‌فراری دادنش، چند برابر سه میلیارد دلار کمک خارجی و رهبری محبوبترین مردم کافی باشد.

نه، ابر قدرتهاهوشیارتر ازآنند که‌به‌بنگلادش‌سرببرند، دربنگلادش چیزی نمی توان یافت که دهان ابرقدرتی راچنان به آب‌اندازدکه که شرکت دربیکار با فاجعه را بپذیرد. بنگلادش، در دنیای موشکهای اتمی، بعنوان یک پایگاه نظامی و یایک نقطه استراتژیک هم، برای ابرقدرتها فریبنده نیست!

« بنگابوندو» زیرپاشنه‌های فاجعه خردشد، گیج، اندوهناک و پریشان، ازهمه مهمتر: نومید... «بنگابوندو» را فشار فاجعه خسته کرده بود: فاجعه سیل‌اندکی پس‌از جنگ. دوستان و نزدیکان فاسد که «بنگابوندو» سنگینی بار منت های آنان را چنان بر دوش خود حس میکرد که هیچگاه علیه آنها گامی برنداشت.

بعداز بنگابوندو

حالا، بدون بنگابوندو، فاجعه در بنگلادش ۷۵ میلیون نفری ـ که تا ۲۵ سال دیگر دوبرابر امروز جمعیت خواهد داشت ـ ادامه دارد. تقریبا چیزی عوض نشده است: **«پدری که خواستگار دخترم بخنس، یک مونورسیکلت از او خواسته بود، سردختر را گوش‌تاگوش برید و برای خواستار فرستاد. پدر نتوانسته بود شرط ازدواج را برآورده سازد. و پدر نمیتوانست تا رسیدن خواستگاری کهنوقتر، دخترش را همچنان سیر کند.»**

این خبر، دربنگلادش برسر زبانها نمی افتد. شاید سالی چندین بار چنین خبری، چند خط از روزنامه‌ها را بخود اختصاص دهد ـ ونه بیشتر.

« درداکا، یک دکه کنیف (ناس) فروشی رادیدم که زن و شوهرها در اطراف آن گرد می آمدند. هرچند دقیقه یکبار، با پرداخت پولی معادل‌یکریال ایرانی، نوبت‌به‌یکزن‌و شوهر میرسید تا به پشت دکه، درون چادر کوچک آن‌سوی ناس‌ـ فروشی بردند. ـ آنها، زن و

تازیانه فاجعه ـ

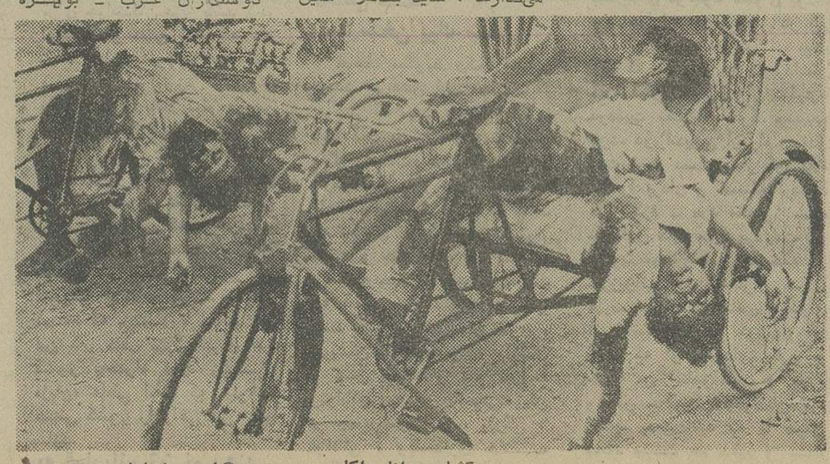

« ریکشا» رانان‌داکا، در زیر رگبار مسلسلهای چینی نیرو های ژنرال آقا محمد یحیی خان جان باختند. از شیخ قهرمانی بی‌نظیر ساخته شد. قهرمانی که تازیانه فاجعه، به او هم رحم‌نکرد.

اطلاعیه مورخ ۱۵ر۶ر۵۴ پلیس راه‌ژاندارمری

برابر نتایج حاصله از بازرسی های مستمرو مداوم مامورین پلیس راه در سطح کشور رانندگان وسائط نقلیه عمومی زیر در اثرعدم توجه به آموزشها ورعایت مقررات و قوانین راهنمائی و رانندگی مرتکب تخلفات و تصادفاتی گردیده‌اند که مقصر شناخته‌شده وعلاوه براعمال موارد قانونی دفترچه کارآنها بمدتهای مصرحه بایگانی گردیده و آگهی میگردد که رانندگان مزبور در مدت معین صلاحیت و شایستگی رانندگی با وسائط نقلیه عمومی را نداشته و چنانچه هریك از شرکتهااین قبیل رانندگان را بکار گمارند برابر قانون تعطیل موسسات باشرکت رفتار خواهد شد.

صورت اسامی رانندگان‌متخلف شرکتهای مسافربری در مرداد سال ۱۳۵۴

ردیف نام شهرت	نام شرکت	نوع تخلف	اقدامات انجام شده
۱ـ احمد اسرا	شرکت سهامی خاص قم	فاقدصورتحساب	اعلام کتبی بشرکت
۲ـ محمد حسین احمدی	شرکت لوان‌نور	دراختیار گذاردن‌دفترچه‌بدیکری	اعلام کتبی بشرکت‌و اخذتعهد
۳ـ هدایت‌اله انصاری	شرکت ایران‌پیما	عدم استراحت کافی	اعلام کتبی بشرکت یکماه بایگانی دفترچه
۴ـ ناصر اسماعیلی‌اذر	شرکت لوان‌نور	عدم حضور راننده در اتومبیل	اعلام کتبی بشرکت
۵ـ جواد بازیانی	شرکت رامپیما	نداشتن استراحت کافی	اعلام کتبی بشرکت
۶ـ نادربلوکی خیبرابادی	وابستگی ندارد	تصادف باعابر	اعلام کتبی بشرکت‌و اخذتعهد
۷ـ علیرضا باغرقی	میهن تور	حمل بارتجارتی	۲۰ روزبایگانی دفترچه
۸ـ ماشاله بهمنش	خومستان‌دورود	تجاوز ازسرعت	۵روز بایگانی دفترچه
۹ـ هرمزبلوچی	میهن تور	اتوبوس در اختیار شاگرد بود	اخذتعهد .اعلام‌بشرکت
۱۰ حسن بیطرفان	شرکت سهامی خاص قم	تصادف جرحی	۱۰ روزبایگانی دفترچه
۱۱ـ غلامحسین بشردوست	ایران پیما	عدم استراحت کافی	دوماه بایگانی دفترچه
۱۲ـ رحمت‌اله بلدوی مهیاری	اتوعدل	محونمودن صفحه دفترچه	اعلام کتبی بشرکت
۱۳ـ اصغربهمنی نژاد	اتومیهن شیراز	تصادف منجر بقتل ۱ نفر	اعلام کتبی بشرکت
۱۴ـ ابو الفضل بیطرفان	اتوتاج	تصادف منجر بقتل	۱۵ روزبایگانی دفترچه
۱۵ـ رحیم‌پرویزی خسروشاهی	میهن تور	دستکاری درتاخوگراف	۳ماه بایگانی دفترچه
۱۶ـ یداله ورمحمدتقی	اتوسیر تبریز	دستکاری درتاخوگراف	یکماه بایگانی دفترچه
۱۷ـ اکبرپور محمدعلی‌ارابه‌چی	لوان تور	محونمودن صفحه تخلفات	یکماه بایگانی دفترچه
۱۸ـ بهمن پولادی	وابستگی ندارد	تصادف جرحی	۱۵ روز بایگانی دفترچه
۱۹ـ قربانعلی تیموری	تی‌بی‌تی	عدم استراحت کافی	۴۵ روزبایگانی دفترچه
۲۰ سیدمرتضی تپلنگ	تی‌تی اس	مغایر بودن صورتحساب باارم بدنه	اعلام کتبی بشرکت
۲۱ـ مصطفی تیرانداز	گیلان تور	محونمودن صفحه تخلفات	اعلام کتبی بشرکت
۲۲ـ محمودتوانای اول	گیلان تور	تصادف منجر بجرح	اعلام کتبی بشرکت
۲۳ـ حسن تهرانی	لوان تور	محونمودن صفحه تخلفات	دوماه بایگانی دفترچه
۲۴ـ حسین تقی‌زاده	میهن تور	حرکت اتوبوس‌بدون‌تاخوگراف	اعلام کتبی بشرکت
۲۵ـ عباس جبران زاده	میهن نورد	پاره نمودن صفحه تخلفات	اعلام کتبی بشرکت
۲۶ـ غلامعلی چابکی	میهن نورد	تصادف	اخذتعهد. اعلام کتبی به شرکت
۲۷ـ رحیعلی حضرتی	شمس‌العماره	خرابی دستگاه تاخوگراف	یکماه بایگانی دفترچه
۲۸ـ حسن‌حیدری اردبیلی	پی‌ام‌تی	درگیری و ناراحتی بوسیله دیگر کمکی	اخذتعهد. اعلام بشرکت
۲۹ـ محمدعلی حق‌پناه	اتوسیرکیتی	برخورد باماموربن‌وعدم راننده کمکی	اعلام کتبی بشرکت
۳۰ـ سیروس حسین اوغلی اسکوئی	اسکومراغه	نداشتن‌صورتحساب‌وتاخوگراف	۱۵ روز بایگانی یکماه بایگانی دفترچه
۳۱ـ یحیی حیاتی	شرکت ایران پیما	گماردن شاگرد در پشت فرمان	دوماه بایگانی دفترچه
۳۲ـ طهماسب حق‌روستا	تندرو	فاقد صورتحساب	اعلام کتبی بشرکت
۳۳ـ علی‌حسینی	آر‌بی‌آر	فقد صورتحساب	اعلام کتبی بشرکت
۳۴ـ عباسعلی خانلری	ـ	دارای شغل دیگری	دفترچه باطل گردید
۳۵ـ احمد خوراك پزاخلاقی	ـ	تصادف	یکماه بایگانی دفترچه
۳۶ـ حسن فقدانی شرابی	صیرفی کرمانشاه	تصادف	۵ ۴روز بایگانی دفترچه
۳۷ـ ایرج دانشور	تی‌بی‌تی	نداشتن استراحت کافی	اخذ تعهد. اعلام بشرکت
۳۸ـ اسفندیار دهقانی پور احمد	تندرو	دراختیارگذاردن دفترچه بدیگری	اخذ تعهد. اعلام بشرکت
۳۹ـ حسین درفشان	اتو عدل	دراختیارگذاردن دفترچه بدیگری	اعلام کتبی بشرکت
۴۰ـ حشمت‌الله دارابی	ترانسپورت خسروی	دراختیارگذاردن دفترچه بدیگری	اعلام کتبی بشرکت
۴۱ـ خدادروزبهانی	ترانسپورت خسروی	دستکاری درتاخوگراف	یکماه بایگانی دفترچه
۴۲ـ فریدون رستمی	ایران‌بنز	دستکاری در تاخوگراف	یکماه بایگانی‌و اعلام بشرکت
۴۳ـ اصغر رحیمی کاشانی	اتوسیردماوند	سرعت انحراف بچپ	یکماه بایگانی‌و اعلام بشرکت
۴۴ـ جواد زارعیان جهرمی	ـ	دستکاری درتاخوگراف	یکماه بایگانی‌و اعلام بشرکت
۴۵ـ احمد سیاری	تی‌بی‌تی	نداشتن استراحت کافی	اخذ تعهد و اعلام بشرکت
۴۶ـ محمود سجادی سوسنجانی	ایران‌پیما	محو نمودن صفحه تخلفات	اخذ تعهد و اعلام بشرکت
۴۷ـ محمود سعدآبادی	تی‌بی‌تی	رانندگی با کامیون	اخذ تعهد و اعلام بشرکت
۴۸ـ ایوب شهپوری	تی‌بی‌تی	پاره نمودن صفحه دفترچه	تحویل بازرسی گردید
۴۹ـحسین شمائی	اتوبوذرجمهر	تصادف جرحی	۱۵ روز بایگانی دفترچه
۵۰ـ غلامعباس شهبازی	تی‌بی‌تی	دستکاری در تاخوگراف ۹	اعلام بشرکت
۵۱ـ حسین شمائی	میهن‌تور	دستکاری در تاخوگراف	۲۰ روز بایگانی .اعلام‌بشرکت
۵۲ـ رمضانعلی شیر شکری	لوان‌تور	پاك نمودن صفحه تخلفات و تخلف	یکماه بایگانی و اعلام‌بشرکت
۵۳ـ عباس شریعتمداری	پی‌ام‌تی	در اختیار گذاردن‌دفترچه‌بدیگری	۵ روز بایگانی واخذ تعهد
۵۴ـ کمال صفائی فخری	ـ	فاراحتی برای مامورین	اعلام کتبی بشرکت
۵۵ـ محمود طهماسبی	اتوسیر محمدی تبریز	نداشتن دفترچه راننده کمکی	دفترچه تحویل‌بازرسی گردید
۵۶ـ محمد تقی صفاری	ایران‌پیما	سرعت زیاد ناراحتی مسافرین	اعلام کتبی بشرکت
۵۷ عزت‌الله طاهری تندرو	اتو همدان	دستکاری در دستگاه تاخوگراف	۵ روز بایگانی دفترچه
۵۸ـ عباس طالبی	شمس‌العماره	حمل بار تجارتی	یکماه بایگانی. اعلام بشرکت
۵۹ـ قاسم طبری	شرکت تعاونی	تصادف	یکماه بایگانی دفترچه
۶۰ـ سید محمد عمارلو	مسافربری گرگان	تصادف منجر بجرح	یکماه بایگانی دفترچه
۶۱ـ حسین عبادی فردوئی	ـ	دستکاری در دستگاه تاخوگراف	۱۰ روز بایگانی دفترچه
۶۲ـ جعفر عزیززاده	شمس‌العماره	تصادف جرحی	یکماه بایگانی. اعلام بشرکت
۶۳ـ عیسی فلاح راشدلنگرودی	اتوتاج	تصادف جرحی	یکماه بایگانی دفترچه
۶۴ـ هوشنك عصری	اتومیهن لنگرود	مغایر بودن دفترچه‌باآرم‌اتوبوس	یکماه بایگانی دفترچه
۶۵ـ سرمست غلام‌پور	اتوشمال شهسوار	تصادف جرحی	اعلام کتبی بشرکت
۶۶ـ حیدر غلام زاده محمود	لوان‌تور	عدم استراحت کافی	۱۵ روز بایگانی دفترچه
۶۷ـ محمدعلی فتوحی اردکانی	ایران‌پیما	قراردادن اتوبوس دراختیارشاگرد	۳۰ روز بایگانی دفترچه
۶۸ـ اسماعیل قهرمانی دادیانی	اتوتاج	عدم استراحت کافی	۱۵ روز بایگانی دفترچه
۶۹ـ فریدون قبادی	اتوسیرمظاهری		اعلام کتبی بشرکت
۷۰ ـ احمدکمال‌آبادی	گیلان تور	سبقت غیر مجاز	۱۰ روز بایگانی و اعلام بشرکت
۷۱ ـ صفر کاهبه	اتو الکس	تصادف قتلی	۶ ماه بایگانی و اعلام به شرکت
۷۲ ـ غلامحسین کلانتری	اکسپورت	خارج شدن از مسیر تعیین‌شده	۵ روز بایگانی دفترچه
۷۳ ـ علیرضا گل‌علیزاده	شرکت تعاونی تاکسیرانی	تصادف قتلی	دو ماه بایگانی دفترچه
۷۴ ـ محمود ملت دوست	شرکت تعاونی	دستکاری در دستگاه تاخوگراف	یکماه بایگانی دفترچه
۷۵ ـ سیدمحمودمحمدحسینی	مسافربری گرگان	ناراحتی مسافرین	اخذ تعهد. اعلام بشرکت
۷۶ ـ روح‌اله مصلح	تی بی تی	دستکاری در تاخوگراف	یک ماه بایگانی دفترچه
۷۷ ـ قربان محمدبیگی	ایران پیما	تصادف	دو ماه بایگانی دفترچه
۷۸ ـعباسعلی مارانی یزدانی	لوان‌تور	عدم استراحت کافی	یکماه بایگانی و اعلام‌بشرکت
۷۹ ـ رضا نائینی‌قدیم	اتو تاج	ناراحتی مسافرین، فرار از پاسگاه	۱۰ روزبایگانی. اعلام به شرکت
۸۰ ـ ابراهیم نوبخت مطلق	راه پیما	نداشتن استراحت کافی	اخذ تعهد. اعلام بشرکت
۸۱ ـ عباسعلی ناصری‌مهر	پی ام تی	تصادف قتلی	۱۵ روز بایگانی. اعلام به شرکت
۸۲ ـ محمدتقی نجفعلی بیگی	ایران بنز	مغایر بودن دفترچه با مارک اتوبوس	اعلام کتبی بشرکت
۸۳ ـ احمد نظری	تی بی تی	عدم استراحت کافی، تصادف جرحی	دو ماه بایگانی دفترچه
۸۴ ـ محمدتقی هژبری	اتو البرز	مغایر بودن دفترچه‌باآرم‌وسیله	اعلام کتبی بشرکت
۸۵ ـ حسن‌همتی بروجردی	ایران پیما	تصادف جرحی	۱۵ روز بایگانی دفترچه

پلیس راه ژاندارمری

فردا در پیشگاه شاهنشاه آریامهر

نخستین پارلمان عصر رستاخیز گشایش می‌یابد

نمایندگان به قرآن مجید سوگند میخورند که به قانون اساسی وفادار باشند

پس از گشایش دوره جدید دولت استعفا میدهد و شاهنشاه فرمان به تشکیل کابینه جدید میدهند

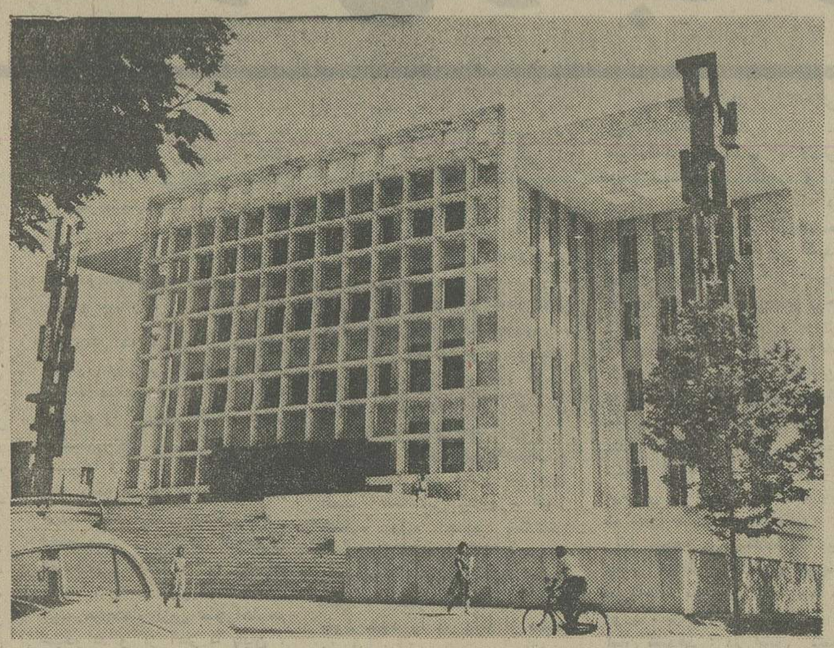

در پیشگاه همایونی ، فردا نخستین پارلمان عصر رستاخیز در کاخ سنا گشایش می‌یابد.

گزارش از : علیرضا شافائی
خبرنگار پارلمانی اطلاعات

فردا نخستین پارلمان عصر رستاخیز طی مراسم ویژه‌یی به وسیله شاهنشاه آریامهر در کاخ سنا افتتاح میشود، بدین مناسبت گزارشی در باره انتخابات رستاخیز و قوانین و وقایع مهم کشور طی ۲۳ دوره قانونگزاری تهیه کرده‌ایم که بنظر شما میرسد.

درانتخابات امسال بزرگترین شماره آرا در تاریخ پارلمان ایران به صندوق ها ریخته شد واین تاکیدی بود برپیوند «شاه وملت» به گفته‌ی نخست وزیر «پارلمان جدید که از شهریور شروع بکار میکند بی‌تردید درتاریخ پارلمان ایران نمونه خواهد بودو من یقین دارم که پارلمان جدید به‌عنوان نمودی تازه ازیک پارچگی ملی در سراسر جهان جلوه خواهد کرد.»

شور وهیجان مردم در روز اخذ رای

دریادی ازاولین انتخابات رستاخیز که شاهنشاه آریامهر بااین بیان «من از نتایج انتخابات خوشوقت هستم» از آن ابراز رضایت فرمودند ، میلیونها ایرانی در سی‌ام خرداد ۱۳۵۴ به پای صندوق های رای رفتند تا نمایندگان بیست‌و چهارمین دوره قانونگزاری مجلس وهفتمین دوره قانونگزاری مجلس سنا را ازمیان ۸۵۰ نامزد نمایندگی مجلسین ازسوی حزب رستاخیز ملت ایران معرفی شدند دیر گزینند. اخذ رای در ۱۱ هزار شعبه از ساعت ۷ بامداد این روز تا ۲۴ ساعت بعد بدون وقفه ادامه داشت و میلیونها رای دهنده با شور و هیجان از نخستین لحظات تصمیم گیری با دردست داشتن ورقه رای وکارت شناسائی به پای صندوق ها رفتند.

شرکت بیش از ۱۲ میلیون ایرانی

با استقبالی که مردم برای شرکت درنخستین پارلمان رستاخیز بعمل آوردند، از ابتدای کار دفاتر ثبت‌نام انتخابات دوره جدید مجلسین تاساعت ۲۴ روز ۲۸ خرداد ۵۴ که کار دفاتر ثبت‌نام وصدور برگهای انتخاباتی پایان گرفت مجموعا ۱۲ میلیون و ۶۴۰ هزار و ۳۱۷ برگ انتخاباتی در سراسر کشور برای انتخابات مجلس شورای ملی و مجلس سنا توزیع شد. ازاین تعداد ۶ میلیون و ۸۰۵ هزار و ۶۵۱ برگ برای مجلس شورای ملی و ۵ میلیون و ۸۳۴ هزار و ۶۶۶ برگ برای مجلس سنا بوده‌است.

هفت هزار نامزد انتخاباتی

درانتخابات امسال نزدیک به هفت هزار تن برای نامزدی مجلس شورای ملی ثبت‌نام کرده بودند درحالیکه از ۱۷۳ حوزه انتخابیه مجلس شورای ملی ۲۶۸ نماینده به مجلس شورای و ۳۰ نماینده به مجلس سنا راه می‌یافتند. دکتر جمشید آموزگار وزیر کشور ورئیس هیئت اجرائی موقت حزب رستاخیز ملت ایران دراین خصوص گفت «ضابطه اجرائی برای انتخاب نامزد های نمایندگی ، رسیدگی اولیه‌ای بود که توسط معتمدان محلی بعمل آمدو این نحوه بررسی ، گزینش نوینی است زیرا که ازمردم خواسته شد تا هرکه را که صالح میدانند بعنوان عضویت درهیئت معتمدان شهر انتخاب کنند . هیئت اجرائی در آخرین مراحل رسیدگی نمی توانست بیش از ۷۰۰ تا ۸۰۰ نامزد برای مبارزه انتخاباتی از میان ۷ هزار تن رامعرفی کند.

ضابطه انتخاب نامزد

برای نامزد های نمایندگی مجلس شورای ملی، هیئت اجرائی موقت حزب رستاخیز ملت ایران سعی کرد ازکلیه طبقات اعم از کارگرو کشاورز- دانشگاهی و فرهنگی- کارمند - دولت وسایر طبقات استفاده شود تاتمام طبقات مملکت در مجلس نماینده داشته باشند .

انتشار اسامی ۸۵۰ نامزد نمایندگی مجلسین سنا وشورای ملی -چهره تهران وشهرستان‌ها راتغییر داد درتمام شهر هاصد ها میتینگ انتخاباتی و جلسه‌های گفت وشنود بامردم ونامزد های نمایندگی تشکیل شد.

چهره‌های جدید

در پایان انتخابات مشخص شد که بیش از ۸۰ درصد نمایندگان مجلس رستاخیز کسانی هستند که برای اولین بار به مجلس راه یافته‌اند .بدین ترتیب که ۲۲۰ تن از ۲۶۸ نماینده شورا و ۱۷ تن از ۳۰ نماینده سنا، چهره های جدید هستند که برای اولین بار به مجلسین راه‌یافته‌اند.

چهارتن از نمایندگان پیشین شورا « رسول پرویزی - شوکت ملکجهانبانی - کاظم کورس و باقر بوشهری موفق به کسب عنوان سناتوری شدند که شخص اخیر بعنوان سناتور انتصابی به سنا راه یافت .

سناتورهائی که به سنا نرفتند

از ۶۰ سناتور انتخابی و انتصابی نیز ۱۵ تن به دورمجدید راه نیافته‌اند که عبارتند از : عزیزاله اعزاز نیکپی - دکترعماد حکمت - سرلشگر میر جلالی - مهندس حیدرعلی ارفع - مهندس احمد بلوری - فیلکس آقایان - مصطفی قلی‌رام - محسن‌خواجه نوری - مهندس ابراهیم پارسا - شکراله صفوی - محمدعلی بوذری - سلیمان وهابزاده‌مزهرا نبیل - حسن‌زاهدی - منوچهر پرتو .

سوگند نمایندگان

بپاکشایش دوره جدید قانونگزاری درکاخ سنا نمایندگان هردو مجلس درجلسات علنی شرکت میکنند .

این جلسه بریاست مسن‌ترین نماینده تشکیل میشود و درحالیکه شش تن از جوانترین نماینده بعنوان « منشی » در طرفین رئیس قرار میگیرند و رسمیت نخستین جلسه علنی اعلام میشود.

بدنبال اعلام رسمیت - قرآن مجید طی تشریفات ویژه تالار جلسه علنی آورده میشود و همه حاضران قیام خواهند کرد، در این موقع رئیس سنی مجلس - متن سوگند نامه را باصدای بلند قرائت و نمایندگان آنرا تکرار خواهندکرد،

سپس نمایندگان برطبق حروف الفبا به پشت میز خطابه میروند تازیر سوگندنامه را امضاء کنند .

پس از پایان مراسم که معمولا دوساعت طول میکشد قرآن مجیدبا همان تشریفات از تالار جلسه علنی خارج میشود و نمایندگان درکرسیهای نمایندگی خود قرار میگیرند

استعفای دولت

سپس نمایندگان به حکم قرعه به شش شعبه تقسیم میشوند تا پس از انتخاب هیئت رئیسه کار رسیدگی به اعتبارنامه ها را آغاز و گزارش آنرا آماده طرح در جلسه علنی سازند .

باتصویب دوسوم اعتبارنامه‌ها- هیئت رئیسه دایمی انتخاب میشود وهیئت رئیسه مجلسین بانقاضای شرفیابی بحضور شاهنشاه آریامهر- آمادگی مجلسین را برای شروع فعالیتهای قانونگزاری - اعلام میدارد . مطابق یکصت پارامانی- دولت پس از گشایش دوره جدید قانونگزاری استعفا میدهد وکابینه جدید بفرمان شاهنشاه آریامهر تشکیل می شود .

اولین برنامه کار مجلسین جدید - پس از معرفی کابینه تازه، بحث در برنامه دولت است .

قوانین ووقایع مهم کشور طی ۲۳ دوره قانونگزاری

★ قانون اساسی و آئین‌نامه داخلی مجلس - محصول دوره اول بود.
★ در مجلس دوم قوانین دیوان محاسبات و مالیات به تصویب رسید .
★ مجلس سوم که قانون سربازگیری را تصویب کرده بود با جنگ جهانی اول مواجه گردید .
★ اوقات مجلس چهارم به تشنج و کشمکش گذشت.
★ در مجلس پنجم سلطنت به خاندان پهلوی تفویض گردید .
★ مجلس ششم قانون اعزام محصل بخارج از کشور و تاسیس بانک ملی را تصویب کرد.
★ قانون منع خرید و فروش برده در خاک ایران - از مصوبات مجلس هفتم بود .
★ پیشنهاد لغو امتیازنامه «دارسی» بوسیله وزیردارائی در مجلس هشتم مطرح شد.
★ در دوره نهم دانشگاه تهران افتتاح شد و قرارداد جدید نفت با انگلیس منعقد گردید .
★ اعلام آزادی بانوان از وقایع دوره دهم بود .
★ قانون سرشماری در دوره ۱۱ به تصویب رسید .
★ در دوره ۱۲ نمایندگان سیاسی انگلیس و شوروی ورود ارتش خود را به ایران اعلام داشتند و اعلیحضرت رضا شاه کبیر از سلطنت استعفاء کردند .
★ لایحه بیمه کارگران دولتی در اولین سال سلطنت شاهنشاه آریامهر در مجلس سیزدهم تصویب شد.
★ دوره چهاردهم - مجلس تشنج و تصادم نظریات و عقاید گروههای سیاسی مشخص ومعینی بود.
★ اجازه تاسیس دانشگاه در شهرستانها در دوره ۱۵ به تصویب رسید.
★ دوره شانزدهم را ماجرای نفت اشغال کرده بود .
★ پرواقعه‌ترین ادوار قانونگزاری - دوره هفدهم بوده است .
★ قانون منع کشت خشخاش و استعمال تریاک درمجلس ۱۸ به تصویب رسید.
★ قانون رسیدگی به دارائی وزرا و کارمندان دولت اعم از کشوری و لشگری وشهرداریها وموسسات وابسته به‌آنها در دوره نوزدهم تصویب شد .
★ مجلس بیستم - دوماه ونیم عمر داشت .
★ مجلس ۲۱ - مجلس انقلاب بود و قوانین تشکیل سپاههای انقلاب و تاسیس چند وزارتخانه جدید را تصویب کرد .
★ برنامه عمرانی چهارم و قانون ملی شدن آب ازقوانین دوره ۲۲ بود .
★ در دوره ۲۳ تشکیل وزارت رفاه اجتماعی ، صنایع و معادن ، صندوق حمایت مصرفکننده و قانون کار کشاورزی به تصویب رسید.

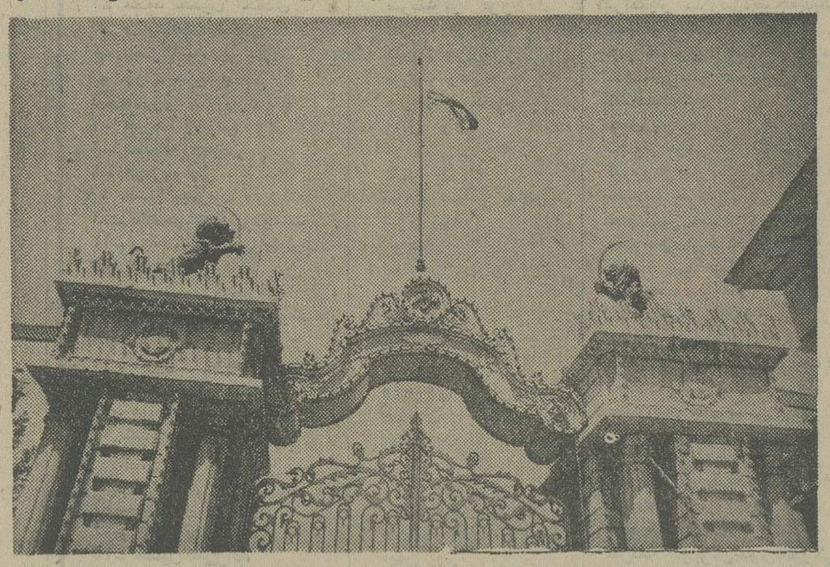

مجلس شورایملی این بارپذیرای نمایندگان عصر رستاخیز خواهد بود . نمایندگانی که در این دوره به مجلس شورایملی راه یافته‌اند وظایفی بس خطیرتر ازنمایندگان گذشته برعهده دارند.

آخرین قسمت از یادداشت‌های علیرضا شافائی ازسفر به‌اندونزی - اشاره‌ای است کوتاه به «بانک‌کوک» پایتخت تایلند وسنگاپور

واکسن ضد دشمن وسرم درمان بیماریهای معنوی

همانطور که وعده دادیم امروز در دنباله وآخرین قسمت یادداشت های سفر۸ روزه به اندونزی از «بانک کوک» پایتخت تایلند ونیز سنگاپور اشاره کوتاهی داریم. نظر به کوتاهی مدت اقامت در بانک کوک پایتخت تایلند و نیز سنگاپور پایتخت این کشور - باید یادآورشوم امکان کار مثبتی در تامین هدفهای چهارگانه که در یادداشت نخستین به آن اشاره شده‌است -نبودولی باکمک گرفتن از حافظه و مطالعاتی که درباره این کشور داشته‌ام و انطباق آن با مشاهدات ساعات محدود این سفرو نیز اطلاعاتی که «صدیق اسفندیاری »سفیردولت شاهنشاهی ایران در تایلندو سفیراگراویته ایران در سنگاپور در اختیارم گذاشت -گزارش کوتاهی از بانک کوک و نیز سنگاپور، تقدیم خوانندگان عزیزو دوستداران این سلسله یادداشت ها میکنم .

چون : «مالایدرك کله لایدرك کله »... و اگر نتوانیم «کل» را درك کنیم نباید همه‌چیز را هم ترك گوئیم.

زیربنای اعتقادات مردم تایلند

کشور تایلند با مساحتی حدود ۵۸۳ هزار کیلو متر و جمعیتی حدود ۳۵ میلیون در جنوب شرقی آسیا واقع است که بمناسبت نزدیك بودن باخط استوا و محاط بودن دراقیانوس هند .هوای گرم ومرطوبی دارد .نژاد مردم این سرزمین رایك تیره از نژاد زرد مغولی می شناسند ومردم آن- طبعی ملایم خلیق و طالب دوستی از خود نشان می‌دهند. نکته‌ئی که فکرمرا درباره «بانک کوک» بخود جلب کرد مغایر بودن وضع اخلاقی مردمان کنونی نژاد زرد باتجلیات تاریخی آنهاست .زیرا چه‌زادگاه نژاد زردو کانون اولیه‌ی ایشان را در شمال شرقی آسیا ودر حقیقت سرزمین‌های مغولستان بگیریم واین نژاد را مغولی بنامیم چه عکس آنراتصویر کنیم یا الحاق اولیه این نژاد رادرجای دیگری فرض کنیم -باز. تاریخ خشونت های نژاد مغول و عطش جنك و خونریزی و تاریخ این نژاد را که باطبع ملایم تایلندی وادب ژاپنی و نجابت چینی می‌سنجیم -به یك تحقیق اجباری وادار میشویم که اسباب تعدیل خوی وخیم ایشان رابشناسیم.و من از برخورداندیشه های مطالعات تاریخی واطلاعات خبری با مشاهدات عینی که در سفر های خاور دور داشته‌ام -تقریبا به‌این نتیجه رسیده‌ام و معتقد شدم که «زیربنای فرهنك و بخصوص اساس اعتقادات این نژاد رااافکار «بودیسم» و«برهمائی »و درحقیقت فرهنك « سانسکریت » هندی ساخته‌است که‌خویشاوندی مستقیم وهمریشگی یکدست با فرهنك «اوستائی دارد» این خود نکته‌ای است که‌هرچه از شمالی‌ترین نقطه آسیای شرقی وسرزمین های نژاد زرد به جنوبی ترین آن نزدیکتر میشویم- آثار این تصور بیشتر است تا «تایلند» که ۹۵ درصد مردم آن پیرو مذهب« بودا»یا کیش«بودا» هستند که طبق قانون «پادشاه تایلند حافظ وپاسدار آن است » تاجائی که‌در جشن بزرك «بودا» همزمان با فصل بارندگی که بودائیها دست بکار تمرین های معنوی برای طی طریق بیشتری درراه انسانیت می زنند و جهت گذراندن دوران «پرهیز» و کسب مراحل تربیت بودا به معبد میروند- پادشاه‌هم مانند میلیونها مردم دیگر- سر خودرا می‌تراشدو کنج دنجی را در معبد برمیگزیند و به سیر عوالم درونی خودمیپردازد وتزکیه نفس میکند.

یاد یك خاطره درمعابد بودائی

نکته‌یی بس آموزنده که از شهر «بانك کوك » می‌توانم ارمغان خوانندگان عزیز سازم و آنرا درخور «تذکار» میدانم این است : در یادداشت هائی ازاستاد علی‌اصغر حکمت خوانده بودم که «تایلند در عصر حاضر بصورت ملت واحد درآمده است پایه و اساس اجتماعی مملکت بر روی مذهب قرار داردودر هر قریه و ده،لااقل یك «دیر» بودائی موجود است که‌مردم آن ده آنرا برای ادای مراسم روحانی و همچنین برای کسب تعلیم و تربیت به‌کار میبرند .اطفال آنها در آنجاتعلیم دینی و همچنین خط و سواد و حرفت می آموزند و همه گونه تشریفات اجتماعی مانندضیافت و جشنهای خود را درفضای آن «دیر» بعمل میاورند. درروزهای عید واول‌سال نوهدایا ونذور به آن‌جایگاه مقدس تقدیم میکنند و درهنگام حدوث‌الام و مصائب‌به آنجا پناه میبرند وبالاخره اززمان تولد تاموقع مرك به آن‌واپستگی دارند. درآن معبد ها رسوم و آداب و سنن قدیمه از صد هاسال تاکنون متداول است‌و مذهب بودائی که‌از ۲ هزار سال قبل باین مملکت از طریق هندوستان آمده است پایه‌ی معتقدات وافکار ایشان میباشد».

فعالین وبزرگان قوم

یاد این خطره سبب شد متذکر شوم واقعا چه خوب‌است ماهم انصاف قضاوت واقعی پیدا کنیم‌و همانطور که‌هر کلنگی در هر گوشه شهر و دیارو خیابانی بزمین میخورد بی‌درنك مسجدی با استحکام‌و زیبائی هرچه بیشتر بنا میگردد - اینکار راباعقل فعالین و بزرگان قوم‌هماهنك می ساختیم تاشیوه ساختمان تاحدی منطبق بانیاز های عمومی میشد. درآنصورت« مسجد» نیز محلی‌می شدکه‌همه‌ی طبقات برای انجام وظایف مذهبی ، تعلیم و تربیت، انجام مراسم و جشنها و ... مراجعه میکردند و بدینوسیله‌هم ازبیکاری‌سرمایه‌هنگفتی جلوگیری میگردید وهم بهره‌برداری شایانی بنفع آموزش و پرورش و جلب بیشتر مردم بسوی مساجدمیشد. فکر میکنم این تجدید خاطره با دیدن‌معابد بودائی‌در بانگکوک- مرا از گزارش‌سفر بازداشت‌ولی چون باشناسائی پدیده‌های هر کشور وهر موضوعی - باید بلافاصله در مقام نتیجه‌گیری برآمد - همین یادآوری را کافی میدانم و دنباله آن را بمقالات دیگری غیر از یادداشت‌های سفر وعده میدهم .

خطر بزرك برای هرکشور

حقیقت این است که دراوقات محدودی که من در پایتخت کشور تایلند بسر بردم - اصرار چندانی نداشتم که از انواع و میزان صادرات و واردات آن‌کشور سر درب‌یاورم ونه میشد که از همه‌ی معابد طلائی آن بازدید کنم . اما مایل بودم که از چگونگی فرهنگ و آموزش و پرورش آن ، اطلاعاتی بدست‌آورم تا ره‌آوردی برای خوانندگان عزیز باشد . در این رهگذر مطلع شدم که در تایلند مدارس نوبنیاد به شیوه های نو برای آموزش وپرورش وجود دارد. مثلا تمام دروس نوباوگان از طریق سمعی و بصری است . اما نکته‌ای که مرا متاثر و غمگین کرد و در حق هیچ کشوری نمی‌پسندم -این است که در این کشور درسطح دانشگاهی - کتاب به زبان تایلندی کم است و ناگزیر از کتابهائی استفاده میکنند ودرس میدهند که بزبانهای بیگانه‌است . این کار خطر بزرگی برای هر کشور به‌همراه دارد زیرا «زبان» عاملی است که میتواند هستی کشور را راهی دیار عدم سازد.

به قمارباز، زن نمیدهند

واما یک کار درخور توجه اینکه در این کشور «قمارباز» آبروئی ندارد واهالی تایلند به رعایت حفظ سنت‌های خود ، قمارباز را به خویشاوندی نمی‌پذیرند . یعنی هیچکس به «قمارباز» دختر نمی‌دهد و این کار علاوه بر ممنوعیت اخلاقی واجتماعی منع مذهبی نیز دارد. اهالی از یک ضرب‌المثل تایلندی پیروی میکنند که «در دنیا ازسه چیز باید دوری کرد : طاعون ، مگس ، قمارباز» . اهالی تایلند انسانهای مهربان - متواضع قناعت‌پیشه - آرام و دوست داشتنی هستند.

صد سخن پیك سخن

حافظ میگوید «یک نکته‌بیش نیست غم عشق این عجب - کز هرکسی که میشنوم نامکرر است» مشاهدات من در طیف مغناطیسی شکل حرکات هرگونه تلاش و هرگونه آرزو و خواسته‌آندسته از ملتهای شرق و غرب است که تاکنون مورد بازدید قرار گرفت و همه وهمه یک کلمه را برصفحه خاطراتم نقش کرده‌است که نامی جز «عشق» ندارد . مانند عشق به خویشتن داری ، خویشتن یاری‌به‌خانواده ،آزادی و عشق بهرشد و نمو نیروها وتوانائیهای‌بیشمار انسانی‌خویش در جهت سرفرازی ، بزرگی ، توانائی ، وپاسداری خانه بزرگ خویش یعنی وطن . در حقیقت بهر نقطه پاگذاشتم - گیاهان میکوشیدند تا برویند - هرجوانه میکوشید تا بشکفد هر گلی تلاش میکرد تا بارور گردد وهرشاخه‌ای سرمیکشید تا میوه‌ای دهد و هر جانوری میکوشید رشد کند تا آنجا که گله سگهای دهات می‌جنگیدندتا دهکده خویش را ازگزند تجاوز سگهای دهات دیگر حفظ کنند وگوئی به‌نهاد صلح و جنگ طبیعت ونهاد زیانبار موجودات بی‌مهار طبیعت آگاهی داشتند . انسانها میکوشیدند تا در غالب سنت‌ها و آنچه از طبیعت ملی آنها برمیخاست محیط خویش را از گزند اشتهای تجاوزهای دیگران حفظ کنند و شهر و دیار وخانه وکاشانه خویش را برای زندگانی بهتر آماده سازند واز هرگونه جانفشانی دریغ نورزند . ولی‌از فحوای سخنان آنان واز لابلای درددلهای هریک از بیشتازان پیکار زندگی در هر یک از کشورهای شرق و غرب- باز یک دلهره و یک نگرانی مشترک و در حقیقت یک درد دل واحد استنباط میشد و آن گله از شیوه‌های «جنگ‌میکربی» دشمنان ایشان بود که با هزار دام و نیرنگ میکوشیدند تاافراد آن ملت را از قدرتهای لایزال «وحدت ملی» و سنگر شکست ناپذیر «میهن» خلع سلاح کنندو براه بردگی و «استثمار مخفی» کشانند. راهنمایان این سرزمین ها تلاشی خستگی ناپذیر داشتند تا برخود آگاهی مردمان و مخصوصا جوانانشان بیافزایند.

در هر سرزمین بینشورانی را یافتم که از شیوه‌های پنهانی «جنگ میکرب» و اثرات شوم‌آن آگاه بودند وپیوسته میکوشیدند تا راه رخنه میکرب‌های بدانديش وبداندیشی را برفرزندانشان ببندند واز جهات مختلف در تدارک ساختن «واکسن‌های ضد دشمن» وسرم‌های درمانی بیماریهای موجود معنوی بودند وبا هزاران چشم بیدار در کار پاسداری میهن خویش ... بیادم آمد که متجاوزی در کاربرداشتن کلاه دیگری بود و آن دیگری‌با دودست بکلاه خود چسبیده بود. دوراندیشی از راه رسیدو گفت توهم دست دراز کن کلاه او را بردار و همینکه اودست دراز کرد - مرد متجاوز به نگهداری کلاه خود پرداخت ... وگویا بهمین دلیل هم همه در سرزیرآب کردن دیگران برای غارت سرمایه‌های مادی ومعنوی آنان بودند.این‌تنها نوشداروئی است که از سفرهای مکرر به چنگ من افتاده است و بحکم وجدان - ارمغان هموطنان‌عزیزم میکنم. بدین امید که ما همگی دست بدست هم دهیم و پشت بپشت هم نهیم واینگونه «نوشدارو»ها را «پیش ازمرگ سهراب» بکار ببریم.

در تایلند قمار باز آبروئی ندارد و به او زن نمیدهند زیرا تایلندیها معتقدند از «مگس طاعون وقمارباز» باید دوری کرد

بانگکوک شهری است رویائی که تمام آداب و تشریفاتگهن - موبمو اجراءمیشود. این عکس دختران تایلندی رابا لباس ویژه محلی‌نشان میدهد.

اطلاعیه مورخ ۱۵ ر ۶ ر ۵۴ پلیس راه‌ژاندارمری

همانطوریکه باطلاع هم‌میهنان رسیده است پلیس راه ژاندارمری همه‌ماهه تخلفات رانندگان منتسب به شرکتهای مسافربری را بمنظور استحضار عامه‌منتشر مینماید بطوریکه آمار مصرحه زیر نشان‌میدهدابراز علاقمندی و توجهات صاحبان شرکتهای مسافربری و رانندگان محترم و زحمتکش و همچنین درنتیجه کنترل دقیق ماموران پلیس راه در اجرای صحیح مقررات‌انرات مثبتی در تقلیل حوادث سطح جاده های کشور داشته و بدون احتساب ۳۰٪ افزایش وسائط نقلیه مع‌هذا آمار تصادفات در این ماه به تعداد ۲۴۶ فقره نسبت به ماه مشابه ۵۳ تقلیل‌پیدا نموده‌است پلیس‌راه‌ژاندارمری لازم میداند ازتوجهات ویژه اعضاء محترم هیئت‌مدیره اتحادیه مسافربری و همکاریهای صمیمانه آقایان‌تشکر نماید .

پلیس راه ژاندارمری

آمار تصادفات شرکت های مسافربری در مرداد ماه سال ۱۳۵۴

ردیف	نام شرکت مسافربری	تصادفات فقره	تعداد مقتولین	تعداد مجروحین	خسارت	اقدامات انجام شده
۱	انتوسیر سعادت میاندوآب	۱	۹	۱۶		اعلام کتبی بشرکت وبایگانی
۲	مسافربری میهن‌تور	۳	۷	۷		دفترچه رانندگان
۳	« تی بی تی	۳	۶	۲۰	۱ فقره	« «
۴	« شمس‌العماره	۴	۵	۱۲		« «
۵	« انوتاج	۲	۲	۸		« «
۶	« پی ام تی	۲	۱	۶		« «
۷	« لوان‌تور	۲	-	۹		« «
۸	« ایران‌پیما	۶	-	۸		« «
۹	« گیلانتور	۲	-	۵		« «
۱۰	« گیتی‌نورد	۱	-	۴		« «
۱۱	« انوشهر	۱	-	۳		بایگانی دفترچه راننده
۱۲	« ترانسپورت‌خاص‌چالوس	۱	-	۳		-
۱۳	کارخانجات تولیدی ایرانا	۱	-	۳		-
۱۴	مسافربری اراک وحومه	۱	-	۳		بایگانی دفترچه راننده
۱۵	« میهن لنگرود	۱	-	۱		« «
۱۶	ذوب‌آهن ایران	۱	-	۱		-
۱۷	مسافربری انتو توکل	۱	-	۱		بایگانی دفترچه راننده
۱۸	تهران توریست	۱	-	۱		« «
۱۹	مسافربری خوزستان	۱	-	-	۱ فقره	-

ظرف ۱۵ سال :

شن زارهای کشور احیا میشود

آبادیهای حاشیه کویر با بلایای طبیعی روبرو هستند

«محسن لقمان» از سازمان جنگلها و مراتع کشور در سومین روز کنفرانس بررسی مسائل حفاظت خاک و آبخیزداری در مورد مکانیزم تشکیل تپه‌های شنی و مند های تثبیت آن سخن گفت .

«لقمان» در قسمتی از سخنرانی خود اظهار داشت: در کاربرد هریک از روش های تثبیت تپه های شنی باید حتی‌الامکان برنامه زمانی کشت و فعالیت ، طوری تنظیم و پیاده شود که با امکانات موجود از نظر کمی و کیفی نتیجه کار قابل توجه باشد .

حمایت وتوسعه گیاهان

حمایت و توسعه گیاهان بومی و مطالعه در خصوص نوع و کیفیت «بادشکن» در نقاط مختلف کشور ، برای تثبیت تپه‌های شنی و بطور کلی حفاظت خاک بسیار موثر است .

تبدیل مراتع به زمین‌های زراعتی، وچرای مفرط در مراتع موجب فرسایش خاک شده و در نتیجه ضمن کاهش سطح مراتع قابل چرا ازمیزان تولیدات کشاورزی بواسطه‌عدم رعایت اصول‌صحیح بهره برداری کاسته میشود .

با ایجاد پوشش گیاهی در اراضی فاقد پوشش و مراتع مخروبه میتوان از فرسایش و ایجاد تپه های شنی جلوگیری کرد .

در گذشته با شخم زدن های بی موقع اراضی و رها کردن آنها بدون رعایت اصول فنی کشاورزی و نیز بدلیل چرای بی رویه دام ، آبادیهای حاشیه کویر ایران ، دچار این بلای طبیعی شده‌اند . این بی توجهی ها همچنین منجر به نابودی پوشش و لخت شدن خاک و در نتیجه بوجود آمدن فرسایش شده است .

«لقمان» آنگاه به عواملی که به اراضی زراعی لطمه زده است اشاره کرد و گفت :

اثرات سوء

اخیرا دو عامل در اراضی زراعتی اثرات سوء شدید باقی گذاشته : یکی افزایش روز بروز جمعیت روستاها، که منجر به استفاده از اراضی و مراتع جهت کشت های متوالی و چرای بیشتر از ظرفیت شده و دیگر اینکه بعضی از اراضی وسیع زراعتی در اختیار افراد غیر فنی و بی علاقه به زراعت قرار گرفته است ، منشاء توده های عظیم غیر فنی و بی علاقه به زراعت قرار گرفته است منشاء توده های عظیم شنی که ویرانی دهات وآبادیها گردیده ومرتبا آنهم رابه‌نابودی تهدید میکند . یکی از علل اساسی عدم توازن افزایش محصولات کشاورزی به نسبت‌ازدیاد جمعیت ،انهدام و از دست رفتن خاک است .

اعتبار لازم است

«لقمان» در زمینه احیای کویر اضافه کرد :

چنین برآورد میشود که با کسب اعتبار بمیزان کافی تا ۱۵ سال آینده تمام شن زارهای کشور احیا شده و به مراتع قابل استفاده و جنگل های کویری سرسبز تبدیل شوند .

اشعه لیزر

آقای عزیز امیری استادیار گروه هیدرولیک دانشکده کشاورزی دانشگاه آذر آبادگان نیز در مورد استفاده از «اشعه لیزر» در کنترل و پیش بینی حرکت توده های خاک گفت حرکت توده‌ی خاک، یکی از حالات مهم و خطرناک است که باعث فرسایش خاکهاست مهم از نظر کمی وخطرناک از نظر خسارات مالی و جانی که میتواند ببار آورد .

«اشعه لیزر» بخاطر قدرت نفوذ ناشی از انرژی و یکنواختی خاص موجی آن در کنترل لغزش توده های خاک مورد استفاده قرار میگیرد .

بدین ترتیب میتوان از یک مرکز کنترل دور دست در هر لحظه ،لغزش و حرکت توده های خاک را کنترل وپیش‌بینی کرد و از وقوع حوادث جلوگیری نمود .

نظام اندازه‌های متریک درامریکا

مجلس نمایندگان امریکا ، با ۳۰۰ رای‌موافق در برابر ۶۳ مخالف تصویب کرد که نظام‌اندازه های متریک که تقریبا در تمام کشورهای جهان مورد عمل است، در امریکا نیز رسمیت یابد.

براساس قانونی که مجلس نمایندگان‌تصویب کرد یک هیات امریکایی شامل ۲۵ تن از کارشناسان تشکیل می‌شود تا کار تبدیل اندازه های فعلی به‌اندازه‌های متریک را به سامان برساند. اکنون این قانون برای تایید به سنای امریکا فرستاده شده است. اجرای این قانون در نخستین سال دو میلیون دلار ، و به سال‌دوم‌که پایان می‌یابد سه میلیون دلار خرج‌برمی‌دارد . امریکا از جمله کشورهای صنعتی دنیاست که هنوز دارای نظام اندازه‌های متریک نیست.

ایتالیا ، استرالیا ، کانادا ، ژاپن نیوزیلند، هم‌اکنون در جریان تبدیل اندازه‌های خود هستند.

احداث یك مجتمع شیمیائی ۳۰۰ میلیون دلاری در لهستان

شرکت‌نفتی «پورما» برای‌احداث یک‌مجتمع شیمیایی در لهستان قراردادی به مبلغ ۱۲۵میلیون لیره استرلینگ (۳۰۰ میلیون دلار) امضا کرده است. این‌بزرگترین‌قراردادی‌است که‌بریتانیا در زمینه صددرصد مجتمع‌های شیمیایی با یک‌کشور اروپای شرقی بسته است، موعد بهره‌برداری از این کارخانه سه سال دیگر است .

کمك ۱۰۰ میلیون دلاری ژاپن به مصر

دولت ژاپن بنابرتوصیه امریکاتصمیم‌گرفته است که ۱۰۰ میلیون دلار کمک فوری به مصر بدهد وامیدوار است که در ماه جاری (سپتامبر) موافقتنامه‌یی به‌مبلغ ۵۰میلیون دلار کمک جنسی نیز بامصر امضا کند. کمک نقدی ژاپن بتجدید قدرت اقتصادی مصر اختصاص می‌یابد.

مخالفت باپیشنهاد دبیرخانه جامعه عرب

پیشنهاد دبیرخانه‌جامعه عرب بمنظورافزایش بیش از ۵۰ در صد بربودجه شش میلیونی این جامعه ، مورد مخالفت کمیته مالی جامعه قرار گرفته است ، دبیرخانه جامعه عرب پیشنهاد کرده است که بودجه شش میلیون دلاری فعلی به ۹٫۵۰۰٫۰۰۰ دلار در سال آینده افزایش یابد . اما کمیته مالی که نمایندگان ۲۰ کشور عضو جامعه عرب را در بردارد این افزایش را خیلی زیاد دانسته و آنرا به ۷٫۷۵۰٫۰۰۰ کاهش داده است .

کاهش نرخ حمل کالا ازطریق آبراه سوئز

نرخ حمل کالاها با کشتی از طریق آبراه سوئز ، از اول سپتامبر (دهم شهریور) از ۸تا۷ درصد کاهش یافته است، و در همین مدت‌عوارض حمل از ۱۸ تا۱۶ درصد تقلیل پیدا کرده است، علت این کاهش‌ها، کاهش هزینه‌های حمل پس‌از بازگشایی آبراه سوئز است . پیش از آن‌کشتی‌ها مجبور بودند از زیر افریقای جنوبی بگذرند ،اما هنوز نرخ بیمه حمل ونقل از آبراه سوئز کاهش نیافته است .

تسهیلات توریستی درمصر

مصر ، که در حال حاضر از لحاظ هتل و سایر تسهیلات توریستی در مضیقه است در نظر دارد که طی چند سال آینده برنامه هایی را اجرا کند که بتواند سالانه دست کم از ۳٫۵۰۰٫۰۰۰ توریست پذیرائی کند . مصر در سال ۱۹۷۴فقط از۵۴۰۰۰۰ توریست پذیرایی کرده است .

فرانسه نفت بیشتری از الجزایر میخرد

دولت فرانسه تصمیم گرفته است که کمبود بازرگانی خود را با الجزایر که در نخستین‌شش ماهه ۱۹۷۵ بالغ بر سه میلیارد دینار الجزایری (۳۷۵ میلیون لیره استرلینگ) بوده ، هرچه‌زودتر جبران کند . وزیر بازرگانی خارجی فرانسه گفته است که برای جبران این کمبود ، فرانسه‌مقدار بیشتری نفت از الجزایر خواهد خرید و نیز سرمایه‌گذاری فرانسه‌در الجزایر را به دو برابر افزایش خواهد داد .

فولکس واگن‌های جدید

شرکت فولکس واگن قراردادی بمنظور تولید یک نوع فولکس واگن چهار سیلندر با موتور دولیتری برای شرکت امریکن موتورز که از لحاظ عظمت چهارمین شرکت سازنده اتومبیل در امریکاست منعقد کرده است . نخستین سری از این نوع فولکس واگن در کارخانه سالزگیتر ساخته میشود و در آغاز سال ۱۹۷۶ تحویل میشود .

پول و ارز و طلا

سیر صعودی قیمت طلا

بهای طلا برای سومین روز پی‌درپی در بازارهای اروپا ترقی کرد، دلار امریکا هم از دو روز پیش وضع بهتری پیدا کرد، اما به نسبت بهترین بهای هفته پیش ، تقریبا بی‌تغییر ماند.

بهای‌طلا ، هم در بورس لندن ، و هم در بورس زوریخ، هر اونس ۲۵ سنت ترقی کرد ، و به ۱۵۳٫۲۵ دلار رسید ، درحالی که دوروزپیش بهای آن به هر اونس کمتراز ۱۵۰ دلار رسیده بود که از تابستان ۱۹۷۴ تاآن موقع بی‌سابقه بود.

بهای دلار در پاریس از ۴٫۴۰۵۰ به۴٫۴۱۲۵ فرانک فرانسه ، در فرانکفورت از ۲٫۵۸۰ به ۲٫۵۸۱ مارک آلمان، در زوریخ از ۲٫۶۸۰۲ به ۲٫۶۸۲۵ فرانک‌سویس در آمستردام از ۲٫۶۴۳۵ به ۲٫۶۵۳۰ گیلدر ، در میلان از ۶۶۹ به ۶۷۰٫۵۰ لیر ترقی کرده ولی در بروکسل در همان ۳۹٫۶۲۵ فرانک بلژیک ثابت ماند.

بهای پاوند استرلینگ هم در برابر دلار فرو افتاد، و از ۲٫۱۱۰۰ به ۲٫۱۰۹۵ دلار رسید ، یا درواقع بهای دلار، در برابر پاوند استرلینگ هم ، ترقی کرد.

تازه‌ترین نمودار میانگین بهای سهام در بورس نیویورک به‌شرح زیر اعلام شده است :

سهام صنعتی ۰٫۳۴ واحد تنزل‌کرده، وبه ۶۷٫۵۰ واحد رسیده است .

سهام حمل‌ونقل ۰٫۲۲ واحد تنزل‌کرده، وبه۲۹٫۷۷ واحد رسیده است .

تازه‌ترین نمودارمیانگین بهای‌سهام در سی موسسه صنعتی وابسته به‌داوجونز بدین شرح‌گزارش شده‌است:

سهام صنعتی ۲٫۳۴ واحد تنزل کرده وبه۸۳۶٫۰۵ واحد رسیده است .

سهام حمل‌ونقل ۱٫۰۵ واحدتنزل‌کرده وبه۱۵۵٫۵۲ واحد رسیده است .

۴۳ کشور جهان در نمایشگاه بین‌المللی تهران

درسومین نمایشگاه‌بین‌المللی تهران پدیده‌های علمی و صنعتی و پیشرفتهای‌صنایع ایران درکنار فرآورده‌های صنعتی ۴۳ کشور بزرگ جهان بمعرض نمایش قرار داده می‌شود .

بیش‌از ۵۰۰ موسسه و واحد صنعتی ایرانی از بخش دولتی و بخش خصوصی در این نمایشگاه بزرگ شرکت دارند و هریک باایجاد غرفه‌ای‌مستقل فرآورده‌ها، کالاها و خدمات خود را بدیدارکنندگان عرضه مینمایند.

سازمان گسترش و نوسازی صنایع ایران ، بزرگترین شرکت‌کننده ایرانی در این نمایشگاه است که در ۱۰هزار مترمربع از فضای نمایشگاه محصولات و فرآورده‌ها و ماشین‌آلات صنعتی ۹۹ واحد عظیم تولیدی وابسته‌بخود را بمعرض نمایش قرار میدهد .

ماشین‌سازی تبریز ، ماشین‌سازی اراک ، تراکتورسازی ایران، کشتی‌سازی خلیج‌فارس، خانه‌سازی تبریز از جمله واحدهای صنعتی این سازمان هستند که‌انواع مختلف موتورهای دیزل، دیگ‌های بخار ، تراکتور ، بولدوزر، غلطک لیفتراک، لودر، خانه‌های پیش‌ساخته، جرثقیل،نقاله،پمپهای‌شناور، ماشینهای‌صنعتی،الکتروموتور و منسوجات هزاران کالا و ماشین دیگر را بنمایش می‌گذارد .

سومین نمایشگاه بین‌المللی تهران شنبه گشایش می‌یابد و بمدت ۱۲ روز برای بازدید عموم گشوده خواهد بود .

روزانه صدها تن کالا از ۴۳ کشور جهان برای نمایش در سومین نمایشگاه بین‌المللی تهران به‌محل‌دائمی نمایشگاهها حمل می‌شود.

وامهای رفاه کارکنان صنعت نفت

بموجب گزارش شرکت ملی نفت ایران ، برای رفاه کارکنان صنعت نفت برنامه های مختلفی برای پرداخت وام به اجرا گذارده شد که در طول پنجسال از ۱۹۷۱ تا ۱۹۷۵ به بیش‌از ۴۰ هزار نفر ۱۰ میلیارد ریال وام داده شد وامهای پرداختی به تفکیک بشرح زیر است :

درسال ۱۹۷۱

وام مسکن کارمندی به ۵۶۵ نفر بمبلغ ۶۴۶ میلیون ریال وام تعمیرات مسکن کارمندی به ۲۶۴ نفر بمبلغ ۳۷٫۶۶۸ میلیون ریال وام احتیاجات ضروری کارمندی به ۲۹۶۱نفر بمبلغ ۴۰۷٫۷۰۳ میلیون‌ریال وام اتومبیل‌به ۷۷نفر بمبلغ ۱۳٫۴۴۴ میلیون ریال وام مسکن کارگری به ۲۰۳۰ نفربمبلغ ۲۴۱٫۳۲۰ میلیون ریال که جمع آن در این سال به ۵۸۹۷ نفر بمبلغ ۲۷۲٫۳۳۶ میلیون‌ریال وام احتیاجات ضروری کارمندی شد .

سال ۱۹۷۲

وام مسکن کارمندی به ۵۱۹ نفر به مبلغ ۶۳۷ میلیون ریال وام تعمیرات مسکن کارمندی به ۳۴۵ نفر به‌مبلغ ۵۰ میلیون‌ریال وام احتیاجات ضروری کارمندی به ۳۵۴۲ نفر به مبلغ ۴۷۲ میلیون ریال وام اتومبیل به ۷۵ نفر به مبلغ ۱۳٫۶ میلیون ریال وام‌مسکن کارگری به ۱۸۴۰ نفر به مبلغ ۲۴۵ میلیون ریال جمع به ۶۳۲۱ نفر به مبلغ ۱٫۴۰۹ میلیون ریال .

سال ۱۹۷۳

وام مسکن‌کارمندی به ۵۹۳ نفر به مبلغ ۷۵۸ میلیون ریال وام تعمیرات مسکن کارمندی به ۵۰۳ نفر به مبلغ ۸۳میلیون ریال وام احتیاجات ضروری به ۴۲۲۷ نفر به مبلغ ۶۷۰ میلیون ریال وام اتومبیل به ۱۵۴ نفر به مبلغ ۲۸ میلیون ریال وام مسکن کارگری به ۹۰۶ نفر به مبلغ ۲۷۱ میلیون ریال وام تعمیرات کارگری به ۲۶۴۲ نفر به مبلغ ۱۲۷ میلیون ریال وام پس‌اندام به ۳۲۷۷ نفر به مبلغ ۳۲ میلیون ریال جمع به ۱۲۲۹۷ نفربمبلغ ۱٫۹۶۹ میلیون ریال .

سال ۱۹۷۴

وام مسکن کارمندی به ۵۴۸ نفر به مبلغ ۷۳۳ میلیون ریال وام تعمیرات مسکن کارمندی به۵۸۰ نفر به مبلغ ۱۰۳٫۳ میلیون ریال وام احتیاجات ضروری به ۴۲۵۶ نفر به مبلغ ۶۸۸٫۵ میلیون‌ریال‌وام اتومبیل به ۳۱۹ نفر به مبلغ ۶۰٫۵ میلیون ریال وام مسکن کارگری به ۷۸۱ نفر به مبلغ ۲۰۳٫۴ میلیون ریال وام تعمیرات به ۲۹۴۱ نفر به مبلغ ۲۱۵٫۴ میلیون ریال وام پس‌انداز کارگری به ۱۳۵۶ نفر به مبلغ ۱۷٫۳ میلیون ریال جمع به ۱۰۷۸۱نفر بمبلغ ۲٫۱۷۲ میلیون ریال .

هفت ماهه سال ۱۹۷۵

وام مسکن کارمندی وتعمیرات مسکن به ۱۳۰۹ نفربمبلغ ۲٫۴۱۷ میلیون ریال‌وام‌احتیاجات ضروری به ۱۰۵۴ نفربمبلغ ۳۴۵ میلیون ریال وام اتومبیل به ۱۱۰ نفربه مبلغ ۲۱ میلیون ریال وام مسکن کارگری به ۲۵۸ نفر به مبلغ ۱۲۷٫۵ میلیون ریال وام تعمیرات کارگر به ۵۶۰ نفر به مبلغ۳٫۴۴ میلیون ریال وام پس‌انداز کارگری به ۱۰۱۳ نفر بمبلغ ۲۸٫۵ میلیون ریال جمع کل به ۴۸۰۴ نفربمبلغ ۲٫۹۷۲ میلیون ریال .

ادعو الی سبیل ربک بالحکمته والموعظة الحسنه
برنامه شبهای ماه مبارک رمضان
هیئت عزاداران بنی‌الزهراء (ع)

۱ـ ساعت ۸٫۵ بعدازظهر دعای افتتاح ومناقب اهل‌البیت

۲ـ ساعت ۹ بعدازظهر سخنرانی فاضل محترم حاج شیخ حسین اشرف کاشانی .

۳ـ ساعت ۱۰بعدازظهر سخنرانی فاضل محترم حاج سید قاسم شجاعی .

۴ـ ساعت ۱۱ بعدازظهر ذکر مناقب اهل‌البیت توسط حاج رضا فرشچی

۵ـ ساعت ۱۱٫۵ بعداز ظهر سخنرانی فاضل محترم حاج شیخ حسن رثائی .

ضمنا طبق معمول سالهای قبل شبهای جمعه دعای‌کمیل و شبهای ۱۹ و ۲۱ و ۲۳ احیاء توسط جناب آقای رثائی برگزار میشود .

محل جداگانه جهت استفاده بانوان محترم در نظر گرفته شده است .

نشانی خیابان شهباز کوچه آبشار بن‌بست سلیمی‌نژاد منزل طریقت .

(حسینیه بنی‌الزهراء)

اقتصاد ایران

قطعنامه کنفرانس حفاظت خاك وآبخیزداری

دومین کنفرانس حفاظت خاک وآبخیزداری که از روزدهم شهریورماه جاری دردانشگاه آذرآبادگان ترتیب یافته بود ـ باصدور قطعنامه‌ای بکار خود پایان داد .

در قطعنامه‌این‌کنفرانس لزوم‌همکاری نزدیک دستگاههای اجرائی و موسسات تحقیقاتی درزمینه مسایل مربوط به حفاظت خاک و آبخیزداری ایجاد کمیته های دائمی همکاری و برگزاری کنفرانس هاتاکید گردیده وارشاد کشاورزان ودامداران ساکن مناطق آبخیز درجهت فراگیری اصول نوین کشاورزی و مبارزه بافرسایش خاک و تهیه نقشه های زمین شناسی پیشنهاد شده است. همچنین توصیه شدوتخلیه‌مکانیکی دریاچه ها و سدها از رسوبات بمنظور بالابردن عمر مفید آنها مورد توجه قرار گیرد .

دومین‌طرح بزرك‌آبرسانی دنیا ، دربندرعباس

طی مراسمی،طرح خط لوله آبرسانی میناب ـ بندرعباس بمرحله اجرا گذاشته شد .

دراین مراسم آقایان،ظهیری استاندار، سلیمان‌پور مسئول آب ، روحانی مجری این طرح و گروهی از شخصیتهای محلی حضور داشتند .

این طرح (بنابگزارش مجری طرح) دومین طرح بزرگ آبرسانی در دنیاست (اولین طرح آبرسانی در هندوستان بمرحله اجراء درآمده است .)

بااجرای این طرح که مدت ۷ سال طول می کشد ، آب بندرعباس میناب تامین میشود ولی قرار است بلافاصله‌پس‌از اتمام لوله گذاری از منطقه‌شمیل)تابندرعباس از چاههای شمیل آب مورد نیاز بندرعباس تامین شود.

اعلام نرخ انواع آهن و خدمات عکاسی دراهواز

اطاق‌اصناف اهواز نرخهای اعلام‌شده برای انواع تیراهن ومیله های گردآهن با نمره ۶تانمره ۳۲ ـ ۳۴٫۴۰ ریال تا ۳۱٫۵۰ سهامی کارخانجات نورد ایران وابسته به گروه صنعتی شهریار را منتشر کرد بنابر این گزارش نرخ‌تیرآهن‌های‌نمره۱۰ـ۱۲و۱۴ بمترتیب هرکیلو ۲۷٫۸۵ ـ ۲۷٫۵۵ و ۲۷٫۳۵ ریال اعلام شده است . ضمنا نرخ انواع میله گرد ساده از نمره ۶ تا۳۲ بین ۳۱٫۲۵ ریال تا ۲۹٫۲۵ ریال گزارش شده است .

نرخ میله گرد آجدار پیچیده نیز از نمره ۶ تانمره ۳۲ ـ ۳۴٫۴۰ریال تا ۳۱٫۵۰ ریال اعلام شده است .

اطاق اصناف همچنین ارزش خدمات عکاسی را برای چاپ اول ودوم ـ عکسهای سیاه و سفید و رنگی ـ عکسهای آماتور فتواز مجالس و فتوکپی های مختلفرا‌اعلام داشت که کلیه عکاسان موظفند یک نسخه از نرخ مصوبه را در معرض دید مشتریان ومراجعه‌کنندگان قرار دهند ودرصورت تخلف از نرخ اعلام شده تحت پیگرد قانونی قرار خواهند گرفت .

بازار

قیمت تخم پنبه سقوط کرد

افزایش فوق‌العاده واردات مواد چربی وانواع روغنهای نباتی مایع از خارج‌موجب سقوط قیمت تخم‌پنبه شده است .

سال گذشته کارخانه های تولید کننده روغن نباتی پنبه را درداخل کشور تنی ۸۰۰۰ ریال خریداری میکردند ولی امسال که مقدار واردات انواع چربی وروغنهای نباتی مایع مورد مصرف واحد های تولید کننده روغن نباتی افزایش‌یافته‌حاضر بخرید تخم پنبه به قیمت سال گذشته نیستند و آنطور که شایع شده ممکن است تخم‌پنبه را درحدود تنی ۶۰۰۰ ریال خریداری‌کنند چندتن از تولیدکنندگان پنبه به خبرنگارما گفتند باید قبل از عرضه محصول نو مقامات مسئول صاحبان صنایع روغن نباتی‌رامجبور بخریدتخم پنبه به قیمت سال گذشته بنماید.

کلیه موجودی پنبه سال قبل بفروش رفت

یکی ازبازرگانان به خبرنگار ماگفت حدود هشت هزارتن پنبه از محصول سال گذشته باقی مانده بود که درچند روزاخیر یکی از بازرگانان صادرکننده کلیه آنهارا که از نوع یک پست و درجه ۲ ودرجه ۳ بود به قیمت کیلوئی۵۲تا۵۸ ریال خریداری کرد .

این بازرگان افزود فروش موجودی سال گذشته بازار پنبه که در روز گذشته مقداری از محصول نو گنبد وگرگان به بازار عرضه شد گرمتر گرده و ممکن‌است قیمت پنبه‌درجه یک که درحال حاضرکیلوئی ۶۳ تا ۶۴ ریال میباشد حدود کیلوئی ۳تا۵ ریال ترقی کند .

قیمت مغز بادام کاهش یافت

افزایش مقدار عرضه مغزبادام موجب تنزل قیمت این محصول شد و قیمت آن از کیلوئی ۱۷۰ ریال به کیلوئی ۱۶۵ ریال رسید . درحال‌حاضر تنها کشور های‌بلوک شرق و شوروی خریدار مغز بادام هستند یکی از بازرگانان گفت اگر خرید سایر کشورها منجمله هندوستان وبرخی‌ازکشور های اروپای غربی آغاز شود قیمت مغز بادام مجددا ترقی خواهد کرد .

یکی از بازرگانان گفت محصول مغز بادام سال جاری درحدود سال گذشته پیش‌بینی میشود ولی چون مقداری از سال گذشته موجود بوده امسال مقدار صادرات مغز بادام بیش از سال گذشته خواهد بود.

اسامی پذیرفته‌شدگان درامتحان کتبی

دانشکده الهیات ومعارف اسلامی

دعوت به‌مصاحبه

از نامبردگان زیر که از بین ۶۵۰ (ششصدو پنجاه نفر)داوطلب ورود به دانشکده الهیات و معارف اسلامی در امتحان کتبی پذیرفته شده‌اند دعوت‌می شود که صبح روز شنبه ۵۴٫۶٫۲۲ جهت مصاحبه به‌محل دانشکده الهیات واقع در خیابان امیرکبیر شماره ۳۴۶ مراجعه نمایند .

نام خانوادگی	نام	نام‌خانوادگی	نام
جمشید نژاد اول	غلامرضا	سجادپور	رضا
ملکیان	مصطفی	شریعتی شیخ‌آبادی	رحیم
عسکری	سید ولی‌اله	اورنك	سید ابوالفضل
اقدمی	یدالله	رحیمی میدهند	حسن
قافله باشی	سیداسمعیل	نوریان	حسینعلی
مطهری	مجتبی	موسوی	سید علی
شریعتی	رحمت‌اله	محمد حسین زاده	امین
علی محمدی	محمد	علی مراداصفهانی	فاطمه
امیر اقبال گیلانی	علی‌اکبر	سعیدیان	محمد جواد
خاکسار	کوچك علی	مهاجرانی	عبدالمجید
رحمانی	محسن	مرتضوی سیاهمزگی	سید حسین
دلاوری	عبداله	شکراله میرزائی	اسمعیل
مسجد جامعی	محمد	حسینی نسب	سید مهدی
پیربیك درویشوند	پرویز	ایزدی	مهرالسادات
ملکیان	محمد مهدی	شاملو محمودی	فهیمه
حاجیعلی	ابوالقاسم	میدانچی	مریم
سلطانی پارسا	زهرا	قمیصی	فرزاد
سید موسوی	نیره	افراخته	محمد
سید تفرشی ها	سید محسن	اثنی عشری	طه
پدرام نیلا	معصومه		

مسابقه کتاب‌ورزشی

سازمان تربیت بدنی ایران (کمیته ورزش سال‌زن) بمنظور تشویق وترغیب نویسندگان و مولفان کتابهای ورزشی یك مسابقه انتخاب بهترین‌کتاب‌ورزشی و تاریخ ورزش در سال زن ۱۹۷۵ ـ (۵۴ـ۵۵) تصنیف و یا تالیف و یا ترجمه شده باشد برگزار میکند .

نویسندگان این کتابها میتوانند حداکثر تا تاریخ اول آذرماه ۵۴ دوجلد از آثار چاپ شده خودرا بمنظوربررسی به نشانی کاخ‌ورزش کمیته ورزش سال زن ارسال دارند .

مجموعه کتابهائی که‌بدبیرخانه کمیته سال زن واصل شود توسط یك هیات صاحبنظر بررسی و به بهترین کتاب۵۰۰۰۰ ریال کتاب دوم ۳۰۰۰۰ ریال و کتاب سوم ۲۰۰۰۰ جایزه نقدی اهداء خواهد شد.

علاقمندان میتوانندبرای کسب‌اطلاع بیشتر به کاخ‌ورزش دبیرخانه کمیته ورزشی سال زن مراجعه و یا با تلفن ۴۸۴۸۶ و۸۳۶۴۲۹ تماس حاصل‌نمایند

سازمان تربیت بدنی ایران

م‌الف ۱۲۰۷۷

مجله دنیای ورزش روز های شنبه منتشر میشود

علل رکود کتاب درسالهای اخیر

نویسنده دردام مؤسسات پولساز!

کتابهای مذهبی بالاترین تیراژ را دارند

زمینه جامعه شناسی ترجمه آریان پور پرفروش ترین کتاب سال ۵۳

بررسی اجمالی آمارنشر وچاپ کتاب در سالهای اخیر نشان میدهد که وضع کتاب چه از نظر کمی وچه از جهت کیفی پیشرفت محسوسی نداشته است. آمسال نیز براساس آمارموجود بازار کتاب دچار رکود است و این کالای معنوی همچنان پشت ویترین کتابفروشی ها و یا حداکثر در قفسه کتابخانه های خصوصی خاک می‌خورد. طبق آمار منتشره از طرف کتابخانه ملی وابسته به فرهنگ و هنر، سال گذشته جمعا حدود دو هزارجلد کتاب در زمینه‌های مختلف ادبی، سیاسی، اقتصاد، علوم اجتماعی ومذهبی با میانگین تیراژی برابر ۱۵۰۰ نسخه چاپ شده است.

از آغاز سال جاری تاکنون فقط حدود۶۰۰جلد کتاب درسراسر کشور انتشار یافته و با یك محاسبه میتوان رقم ۱۵۰۰ جلد رابرای سال‌جاری پیش بینی کرد. این رقم حتی بامقایسه سالهای قبل نیز بسیار ناچیز است« تنها در بهار سال گذشته ۴۱۷ جلد کتاب منتشر شده » نگاهی به چگونگی وضع کتاب در سال گذشته میافکنیم:

سال گذشته کتابهای مذهبی بیشترین تیراژ را داشته‌اند«۵۴۱ جلد» بعضی از آن‌ها حتی با تیراژ ۵۰۰۰ نسخه انتشاریافته وبعضی دیگر چندبار تجدیدچاپ شده است.

آمسال نیز تاکنون کتابهای مذهبی بیشترین‌خریدارو‌بیشترین تیراژ رابخود اختصاص داده‌اندو دراین برآورد پس‌از کتب‌مذهبی کتابهای ادبی قرار دارند. رمان های خارجی ،داستان های‌ایرانی، شعر فارسی و یاترجمه‌در این قسمت کتابهای قصه و دفترهای شعر نزول چشمگیری داشته‌اند واز نویسندگان‌و شاعران صاحب نام هیچ‌کتاب تازه‌یی چاپ نشده، تنها میتوان به‌کتاب «همسایه‌ها» نوشته احمد محمود و چندکتاب از محمود دولت آبادی اشاره کرد.

بنابراین کتابهایی که درچند ساله اخیر چاپ‌و منتشر شده هنوز بالاترین فروش رابرای‌خود حفظ‌کرده‌اند. بین‌این‌دسته‌ازکتابها باید از «تولد دیگر» فروغ فرخزاد نام برد که بیشترین فروش را داشته است. در دیگر زمینه‌ها نیزکتابهای موفق داشته‌ایم از جمله «تاریخ‌فلسفه غرب» نوشته برتراندراسل، ترجمه نجف‌دریابندری و «زمینه جامعه‌شناسی» نوشته «ویلیام فیلدینگ اگبرن» و «نیم‌کوف» ترجمه «امیرحسین آریانپور».

این کتاب را باید موفق‌ترین دانست زیرا در چاپ هفتم با تیراژ ۱۵۰۰۰ نسخه و درچاپ هشتم با تیراژ ۸۰۰۰ نسخه انتشار یافته که پرتیراژترین‌و پرفروش‌ترین کتاب سال ۵۳ میباشد و در میان کتب‌تاریخی میتوان «تاریخ مشروطه‌ایران» نوشته احمدکسروی را نام‌برد که در این سال به چاپ دهم رسید.

در سال۵۳کتابهای‌مخصوص کودکان‌و ونوجوانان‌که‌بیشتر از طرف «کانون پرورش فکری کودکان و نوجوانان» انتشار می‌یابدکمتر بچاپ رسیده‌است.

بانگاهی به‌این آمار و ارقام یک سئوال پیش می‌آید: **چرا طبقه‌کتابخوان، بخصوص جوانان، از مطالعه گریزانند ورغبتی برای خواندن ازخود نشان نمی‌دهند؟**

میتوان نزول کیفی وگرانی کتاب را از جمله علت‌های‌عدم اقبال مردم از کتاب دانست. ولی نباید فراموش کرد که کمکاری نویسندگان ومترجمین دراین بیعلاقگی سهمی دارد، نگاهی به فهرست کتاب‌های منتشره نشان میدهد باستثنای چند کتاب ترجمه هیچکدام از نوشته‌ها نتوانسته‌اند از سد این رکود گذشته و تحرکی در امر کتاب بوجود بیاورند. اکثر نویسندگان و شاعران خوب سالهای قبل از ۵۰ به موسسات وسازمان‌های‌پولساز جذب شده‌اند وکاردرد‌ستگاه‌ها و وسائل ارتباط جمعی را برانتشار کتاب ترجیح داده‌اند، شاید هم فرصت‌نوشتن واحیانا چاپ اثری بصورت کتاب را نداشته باشند!

عدم علاقه و عادت مردم به مطالعه نیز یکی از دلایل رکود کتاب و نزول عده کتابخوان شده است. برای ازبین‌بردن این نقیصه بایدازدوران‌کودکی چه در خانواده‌ها و چه در مدارس ابتدایی کودکان را به موازات سوادآموزی باروش‌های صحیح مطالعه آشنا کرد و برای تحقق این مهم در مدارس ابتدایی و متوسطه‌نیز باید مطالعه اجباری و بحث درمورد کتابهای خوانده شده جزء برنامه تحصیل قرار داد.

بااینکه در سالهای اخیر تعداد کتابخانه‌های عمومی‌زیاد شده و هرکدام از آنها تعداد زیادی کتاب را در قفسه‌های خود جای‌داده‌اند ولی‌متاسفانه ازنظر کیفیت غالبا وضع نامطلوبی دارند و جز برای عده‌ای قابل استفاده نیستند. بهمین جهت تاثیر مشخص و قاطعی برای جلب افراد بسوی کتاب نداشته‌اند. برنامه‌هایی از قبیل هفته کتاب نیز که‌هدف اصلی و اساسی آن تبلیغ و درنتیجه جلب مردم بسوی‌کتاب است، بعلت عدم کارآیی زمینه‌های تبلیغی وفقدان یک‌برنامه‌ریزی صحیح، بیشتر جنبه نمایش بخود گرفته است.

توزیع کتاب نیز وضع نابسامانی دارد که خود در رکود این کالا بی‌تاثیر نیست. بیشتر کتابفروشیها در یک منطقه تمرکز یافته‌اند و در بسیاری از محلات وخیابانها حتی یک کتابفروشی هم‌وجود ندارد. اغلب کتابهایی که در تهران نشرمی‌یابد درشهرستانها در دسترس مردم قرار نمیگیرد و کتابهای خوبی که در شهرستان‌ها به چاپ می‌رسند در تهران‌بزحمت یافت‌میشوند.

اکنون تا پایان سال جاری ۶ ماه وقت باقی مانده است. این بیم و امید در هر مشتاق به کتاب و مطالعه هست که‌آیا آماری که معمولا‌پایان همه‌سال درباره کتاب‌منتشر خواهدشد، آماری خوشحال‌کننده است یا در پایان سال نیز نمودار نشر و فروش کتاب تاسف تازه‌یی در آدمی ایجاد می‌کند؟

دیدار دو استاد

از چندی قبل بدلایل مباحث هنری و تحقیقی بین دو استاد بزرگ ادب پارسی استاد محمد محیط طباطبائی و استاد مجتبی مینوی «شکرآب» شده بود و ایندو در محافل و مجالس‌بنحوی از یکدیگر دوری میکردند.

برگزاری ششمین کنگره تحقیقات ایرانی فرصتی بود تا این دو پژوهشگربار دیگردوستی دیرین را پیوندی تازه ببخشند.

دراین تصویر استادمینوی در سمت راست عکس و استادمحیط طباطبائی در سمت چپ دیده‌می شود.

نمایشگاه اردشیر محصص

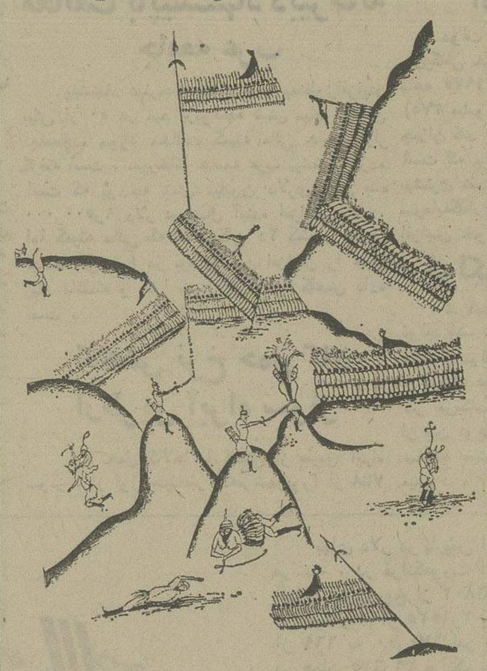

نمایشگاه نقاشی اردشیر محصص یکشنبه ۲۳ شهریور ساعت ۵ بعدازظهر در گالری لیتو گشایش می‌یابد گالری لیتو در خیابان آبان شماره ۳ واقع‌است.

تلویزیون

برنامه اول کانال ۷

یکشنبه
۱۷-۰۰ اخبار
۱۷-۰۵ روستائیان
۱۷-۳۰ کارتون
۱۷-۴۵ داستانهای شاهنامه
۱۸-۰۰ حلقه جادو
۱۸-۳۰ نقالی
۱۸-۴۰ برنامه آموزشی
۱۹-۰۰ اخبار ورزشی
۱۹-۱۵ یکی‌بود یکی‌نبود
۱۹-۳۰ خانواده
۲۰-۳۰ مشروح اخبار
۲۱-۰۰ ایرونساید
۲۱-۵۵ آقای مربوطه
۲۲-۰۰ دانش
۲۲-۳۰ فیلم هفته

نیمروز دوشنبه
۱۰-۰۰ پخش مستقیم ازآئین گشایش مجلسین
۱۲-۰۵ قرائت قرآن مجید
۱۲-۱۵ تدریس قرآن
۱۲-۴۰ کارگر
۱۳-۰۵ فناناپذیر
۱۴-۰۰ اخبار

برنامه دوم کانال ۹

۱۹-۳۰ موسیقی و تصویر
۲۰-۰۰ اخبار
۲۰-۰۵ زندگی دوگانه‌هنری‌غایف
۲۰-۳۰ موسیقی ایرانی
۲۱-۰۰ برگهای اندیشه
۲۱-۳۰ اخبار از برنامه دوم
۲۲-۰۰ اسمیت و جونز
۲۲-۵۰ جهان تئاتر

تلویزیون آموزشی

بخش اول روز دوشنبه
۱۴-۳۰ حرفه و فن‌سال اول
۱۵-۰۰ ریاضیات سال دوم

تلویزیون امریکا

یکشنبه
۱۶-۰۰ خیابان سسام
۱۶-۵۵ شرکت برق
۱۷-۲۵ جیمباوی
۱۷-۵۰ کاپیتان فانتوم
۱۸-۰۰ اخبار بعدازظهر
۱۸-۳۰ یادداشت برنامه‌ها
۱۸-۵۵ اگر دیوارها می توانستند حرف بزنند
۱۹-۰۰ نشانه‌ای ازستارگان
۱۹-۲۵ اوقات خوش
۱۹-۵۰ دنیای سرگرم‌کننده کرسکین
۲۰-۱۰ فیلم سینمائی
۲۲-۰۰ اخبار

سینما کسری : اژدها وارد میشود

برنامه سینماها

تماشای فیلمهائی که با علامت (×) مشخص شده برای اشخاص کمتر از ۱۸ سال ممنوع است

★ **اژدها وارد میشود - رنگی - بروس‌لی**
کسری (۸۲۶۹۳۹) ۱۰-۱۲-۲-۴-۶-۸-۱۰

★ **اشکها و لبخندها - رنگی - جولی‌اندروز**
تخت‌جمشید (۴۳۵۵۰) ۳۰ر۱۰-۳-۶-۹

★ **الیس در سرزمین عجایب - رنگی - پیترسلرز**
سینه‌موند (۴۸۳۲۲) ۳۰ر۱۱-۳-۵-۷-۹

★ **اسم من جانی - رنگی - دیو آنند**
حافظ (۳۹۱۰۷۴) ۳۰ر۱۰-۳۰ر۲-۳۰ر۴-۳۰ر۶-۸ر۳۰

★ (×) **بیبی - رنگی آنجانت‌کامر**
رادیوسیتی (۴۳۳۲۰) ۳۰ر۱۱-۳۰ر۳-۳۰ر۵-۳۰ر۷-۹ر۳۰

★ **یادی از گذشته - رنگی - زینت‌امان**
همای (۳۱۱۶۶۹) ۳۰ر۱۰-۳۰ر۲-۳۰ر۴-۳۰ر۶-۸ر۳۰

★ **پیکار سپیددندان - رنگی - فرانکونرو**
امپایر (۶۲۲۹۴۲) ۱۵ر۱۱-۳۰ر۱-۳۰ر۳-۳۰ر۵-۳۰ر۷-۹ر۴۵

★ **پلنگ سیاه - جزیره گناهکاران**
نادر (۳۱۴۴۹۵) ۹-۱۱-۱-۳-۵-۷-۹

★ **تعطیلات در اتوبوس - رنگی - رگ‌وارنی**
دیاموند (۸۲۸۴۰۰) ۱۵ر۱۱-۴۵ر۱-۳۰ر۳-۳۰ر۵-۳۰ر۷-۹ر۴۵

★ **تارزان و دختر کاراته‌باز - رنگی - سینماسکوپ**
سهیلا (۳۱۶۴۲۴) ۳۰ر۱۰-۳۰ر۲-۳۰ر۴-۳۰ر۶-۸ر۳۰

پلازا (۴۴۲۵۵) ۱۵ر۱۱-۱۵ر۱-۳۰ر۳-۱۵ر۵-۱۵ر۷-۹ر۱۵

مراد (۷۵۳۳۸۲) ۹-۱۱-۱-۳-۵-۷-۹

ری (۵۲۲۰۷۸) ۹-۱۱-۱-۳-۵-۷-۹

ناهید (۳۴۹۵۵) ۱۰-۱۲-۲-۴-۶-۸

داریوش (۵۲۶۲۶۵) ۳۰ر۱۰-۳۰ر۲-۳۰ر۴-۳۰ر۶-۸ر۳۰

★ **تعطیلات بزرگ - کینگ‌کنگ و غول آهنین**
البرز (۳۰۴۲۵۸) ۳۰ر۸-۳۰ر۱۱-۳۰ر۲-۳۰ر۵-۸ر۳۰

★ **تیزچنگ - رگبار مرگ**
فلور (۵۲۸۰۹۶) ۹-۱۱-۱-۳-۵-۷-۹

★ **جان‌سخت - سالهای فراموش شده**
بردیس (۳۰۴۲۵۹) ۹-۱۱-۱-۳-۵-۷-۹

★ **جدال بارواح طلائی - سینماسکوپ - رنگی**
سانترال (۹۲۸۶۸۶) ۱۱-۱-۳-۵-۷-۹ر۱۵

رویال (۸۲۹۷۸۵) ۱۰-۱۲-۲-۴-۶-۸-۱۰

متروپل (۳۱۹۴۱۰) ۹-۱۱-۱-۳-۵-۷-۹

★ **چه حرفه پردردسری - رنگی - میشل‌سورل**
گلدن‌سیتی (۶۶۳۲۶۹) ۳۰ر۱۱-۳۰ر۳-۳۰ر۵-۳۰ر۷-۹ر۴۵

★ **حادثه‌جویان - رنگی - آلن‌دلون**
ریولی (۷۵۷۷۷۷) ۱۱-۳۰ر۳-۳۰ر۵-۳۰ر۷-۹ر۳۰

★ **خانه‌خراب - رنگی - نصرت کریمی**
آسیا (۴۲۹۰۹) ۱۱-۱-۳-۵-۱۵ر۷-۹ر۳۰

رکس (۳۱۸۳۴۲) ۳۰ر۱۰-۳۰ر۲-۳۰ر۴-۳۰ر۶-۸ر۳۰

مولن‌روژ (۷۵۲۹۲۹) ۱۱-۱-۳-۵-۷-۹

شهوند (۳۵۴۰۴۰) ۳۰ر۱۰-۲۰ر۲-۳۰ر۴-۳۰ر۶-۸ر۳۰

لیدو (۳۴۱۲۸۲) ۱۰-۱۲-۲-۴-۶-۸

نپتون (۷۶۰۱۳۶) ۹-۱۱-۱-۳-۵-۷-۹

ژاله (۳۰۴۱۲۰) ۳۰ر۱۰-۳۰ر۲-۳۰ر۴-۳۰ر۶-۸ر۳۰

توسکا (۵۳۹۰۴۴) ۳۰ر۱۰-۳۰ر۲-۳۰ر۴-۳۰ر۶-۸ر۳۰

المپیا (۹۲۶۷۹۷) ۴۵ر۱۰-۱-۳-۵-۷-۹

پاسارگاد (۳۴۲۷۸۲) ۹-۱۱-۱-۳-۵-۷-۹

چرخ‌فلک (۹۵۰۵۵۸) ۱۰-۱۲-۲-۴-۶-۸ر۳۰

شرق (۵۳۴۰۲۴) ۳۰ر۱۰-۳۰ر۲-۳۰ر۴-۳۰ر۶-۸ر۳۰

★ **دام مرگ - رنگی - تلی‌ساواالس**
پارامونت (۴۳۲۱) ۱۵ر۱۱-۳۰ر۳-۳۰ر۵-۳۰ر۷-۹ر۳۰

★ **ریش‌آبی - رنگی - ریچاردبرتون**
آسمان‌آبی (۳۴۱۶۶۸) ۹-۱۱-۱-۳-۵-۷-۹

★ **راه اژدها - رنگی - بروس‌لی**
کاپری (۹۲۸۴۰۱) ۹-۱۱-۱-۳-۵-۷-۹

★ **رولور - الیورید - رنگی**
ماژستیک (۶۶۸۴۶۱) ۱۱-۱-۳-۵-۱۵ر۷-۹ر۱۵

★ **راننده اجباری - منوچهر وثوق - آرام**
نیاگارا (۶۶۵۳۰۷) ۱۱-۱-۳-۵-۳۰ر۷-۹ر۴۵

میامی (۷۵۴۳۲۹) ۱۱-۱-۳-۵-۷-۹

الوند (۳۵۶۵۳۸) ۱۰-۱۲-۲-۴-۶-۸

کیهان (۵۴۶۳۶۰) ۹-۱۱-۱-۳-۵-۷-۹

مارلیک (۹۶۳۱۱۶) ۹-۱۱-۱-۳-۵-۷-۹

اسکار (۹۲۰۸۸۸) ۱۰-۱۲-۲-۴-۶-۸

آرانوس (۲۷۹۷۱) ۳۰ر۱۰-۳۰ر۲-۳۰ر۴-۳۰ر۶-۸ر۳۰

شهرام (۸۴۴۵۴۹) ۹-۱۱-۱-۳-۵-۷-۹

سیلوانا (۳۶۳۷۳۷) ۳۰ر۱۰-۳۰ر۲-۳۰ر۴-۳۰ر۶-۸ر۳۰

سیلورسیتی (۸۶۱۲۰۵) ۱۰-۳۰ر۲-۳۰ر۴-۳۰ر۶-۸ر۳۰

اروپا (۳۰۳۱۷۹) ۳۰ر۱۰-۳۰ر۲-۳۰ر۴-۳۰ر۶-۸ر۳۰

★ **رابطه پنهانی - رنگی - اورنلاموتی**
پولوار (۶۵۵۲۹۲) ۱۱-۱-۳-۵-۱۵ر۷-۹ر۱۵

★ **زوج عوضی - رنگی - سینماسکوپ**
گلدیس (۶۲۸۷۱۳) ۳۰ر۱-۳۰ر۳-۳۰ر۵-۳۰ر۷-۹ر۳۰

★ **زیبای حریص - رنگی - سینماسکوپ**
تاج (۳۱۳۸۶۴) ۱۰-۱۲-۲-۴-۶-۸-۱۰

★ **سرتو بدزد رفیق - رنگی - جیمزکابرن**
برلیان (۳۹۳۵۳۵) ۹-۱۱-۱-۳-۵-۷-۹

★ **سه‌مرد در راه سخت - زندگی و مرگ بروس‌لی**
پارک (۳۱۹۶۳۷) ۹-۱۱-۱-۳-۵-۷-۹

★ **غرق شده - رنگی - یان‌کادار**
رنگ (۶۸۴۱۱۶) ۱۵ر۱۱-۲-۴-۶-۸-۱۰

★ **قرارداد مرگ - رنگی - برونو پرادال**
گلدن‌سیتی (۶۶۳۲۶۹) ۱۵ر۱۱-۳۰ر۳-۳۰ر۵-۳۰ر۷-۹ر۴۵

★ **کاهیل مارشال ایالتی - رنگی - جان‌وین**
پولیدور (۴۲۶۳۱) ۳۰ر۱۱-۳۰ر۱-۳۰ر۳-۳۰ر۵-۳۰ر۷-۹ر۴۵

★ **کارآگاه‌جسور - رنگی - ژان‌پل‌بلموندو**
شهرتماشا (۹۲۸۶۸۶) ۱۵ر۱۱-۳۰ر۳-۳۰ر۵-۳۰ر۷-۹ر۳۰

★ **کمربند سیاه - جنگجوی ماسین**
ستاره (۵۳۹۷۲۱) ۹-۱۱-۱-۳-۵-۷-۹

★ **مترسک - رنگی - جین‌هاکمن - ال‌پاسینو**
نهرقصه (۶۲۷۲۹۰) ۱۱-۲-۴-۶-۸-۱۰

★ **مجازات - بهمن مفید - هاله - حسین گیل**
ونیورسال (۹۲۶۹۰۳) ۱۱-۱-۳-۵-۷-۹ر۳۰

اسپیفیک (۷۵۳۳۱۱) ۱۵ر۱۱-۳۰ر۳-۳۰ر۵-۳۰ر۷-۹ر۳۰

ایران (۳۱۶۳۵۴) ۳۰ر۱۰-۳۰ر۲-۳۰ر۴-۳۰ر۶-۸ر۳۰

سایتا (۳۵۲۴۴۲) ۱۰-۱۲-۲-۴-۶-۸-۱۰

نیسفون (۹۵۸۸۸۲) ۹-۱۱-۱-۳-۵-۷-۹

نگین‌کمان (۷۵۶۷۶۰) ۹-۱۱-۱-۳-۵-۷-۹

ناکو (۷۹۵۵۹۶) ۹-۱۱-۱-۳-۵-۷-۹

پرسپولیس (۵۳۸۰۸۱) ۱۰-۱۲-۲-۴-۶-۸

کارون (۹۵۵۱۶۵) ۳۰ر۱۰-۳۰ر۲-۳۰ر۴-۳۰ر۶-۸ر۳۰

دریا (۳۴۱۷۴۶) ۹-۱۱-۱-۳-۵-۷-۹

آستارا (۸۷۴۰۲۲) ۳۰ر۱۰-۳۰ر۲-۳۰ر۴-۳۰ر۶-۸ر۳۰

★ **مرد استثنائی - رنگی - لاندوبوزانکا**
تراس آتلانتیک ۸ - ۱۰

★ **مردی در استانبول - رنگی - هورستبوخهولتز**
دروازه‌طلائی (۳۵۲۱۶۰) ۹-۱۱-۱-۳-۵-۷-۹

★ **نخاله‌ها جنگ نمی‌کنند - رنگی - گروه شارلو**
شهرفرنگ (۶۲۷۶۲۸) ۱۵ر۱۱-۳-۱۵ر۵-۳۰ر۷-۹ر۴۵

★ (×) **وداع باعشق - رنگی - اورنلامونی**
آتلانتیک (۶۲۷۱۷۱) ۱۵ر۱۱-۳۰ر۱-۳۰ر۳-۳۰ر۵-۳۰ر۷-۹ر۴۵

★ (×) **وقتی کلفت‌خوشگل باشه - رنگی - اسکوپ**
پ.ب (۸۲۹۶۴۱) ۱۱-۲-۴-۶-۸-۱۰

سئانس انگلیسی
گلدیس ساعت ۹ر۳۰ (زوج عوضی)

کاشی سعدی
پیشرو صنعت سرامیک ایران

اطلاعات
روزهای شنبه-دوشنبه وپنجشنبه درسراسردنیا منتشر میشود.
قبل از عزیمت عزیزان‌خود بخارج اطلاعات هوائی را برای آنها آبونه شوید.
تلفن ۳۱۱۰۷۱ و ۳۱۱۰۸۱

سلف سرویس گل‌غذای عالی تروارزانتر. خیابان شاه ساختمان آلمینیوم ۶۶۳۳۶۳۵

جدول های اطلاعات

جدول عادی — شماره ۴۱۳۴

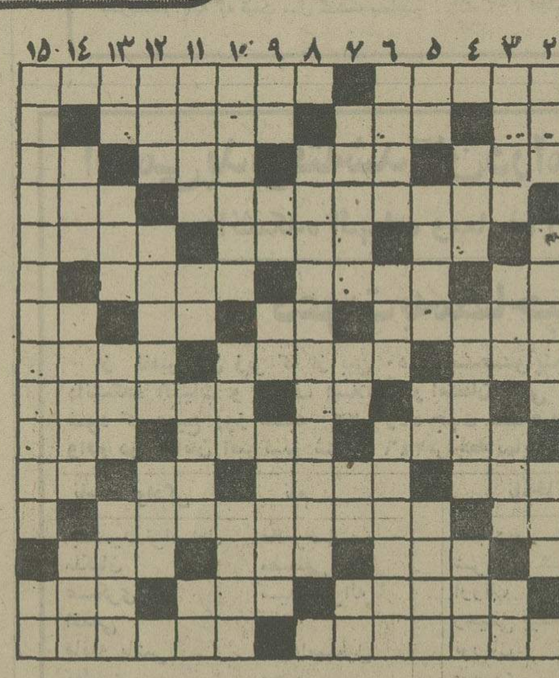

افقی :

۱ـ بلند آوازه‌ترین پزشک و کاشف فرانسوی که تا بستر زنده‌است مدیون‌اوست! ـ سرزمین کانگورو. ۲ـشایسته و سزاوار ـ چاشنی بادنجان وآش است ـ هنگام پیری و نیستی ۳ـ فلز گلوله ـ کل ـ اهلی شده و دیگر سرکشی‌نمی‌کند ـ گاهی باجایش رود. ۴ـ درکام صدف که افتد مروارید میشود ـ سازمانی در آمریکا. ۵ـ حرف تعجب ـ تازه‌دسته‌بی از اعداد نرسیده‌به‌ده‌ـ همیشه ازروزگاردیگران درآورده‌اند! ۶ـ به گربه گم‌توان‌کرد ـ پیامبری که چندی در گام ماهی زندگی کرد ـ سهل و آسان ۷ـ یکی از نواحی شمیران ـ دریا ـ خدای سنگی ـ علامت نداشتن. ۸ـ همیشه با پشتک می‌زند ـ زیره به آنجا بردن‌نشان نادانی است ـ بزرگترین قاره ۹ـ واحد پول کشور ژاپن ـ به کام تشنه لب مایه حیات‌است ـ جوی خون ـ گیاهی که از دانه های لعابدارش در طب سود میبرند. ۱۰ـ عملی درحساب ـ همیشه درآغوش مهره جای دارد ـ برچم ۱۱ـ بی دست وپایش هم روزی داشت ـ از کمدین های درگذشته سینمای آمریکا ـ برابر ـ از واحد های سطح. ۱۲ـ ثروت و دارایی ـ از نویسندگان زیردست امریکا که آدم خانه بدوش ازاو خیلی معروف است ۱۳ـ است در زبان آذری ـ ناپاک ـ ازضمایر انگلیسی ـ خشن است وحرکتی برحرفی ۱۴ـ قبل از نقاش در ساختمان کارش را تمام میکند ـ نخ تابیده ـ پدر درلفظ تازی ۱۵ـ ازکشور های اروپای‌شرقی ـ درادبیات جایی‌دارد.

عمودی :

۱ـ مرغان می کشند و به آسمان میروند. ـ از شاعران معروف قرن هشتم که مداح ابوسعید بهادر بود که مثنوی خمسه‌ای از او باقیست. ۲ـ از طوایف عرب ـ درمومن قوی‌تر است ـ مخترع ماشین بخار ۳ـ مال مردم میبرد وزندگی میکند ـ نحیف و لاغر ـ از صندلی خیلی شیکتر است ـ با اصحاب کهف رفت‌ومردم شد! ۴ـ شکم است و میان چیزی ـ فرستاده شده ـ از سواحل زیبای فرانسه ۵ـ قورباغه ـ خواب است و کتابی از فروید ـ میوه خوب ـ کلام کوتاه و مختصر ۶ـ آشش معروفتر است ـ یکی از نواحی تهران ـ ایالتی که امریکائیها از روسها خریدند ۷ـ اتاقی درکشتی ـ حرفترمز جهاریا ـ از پرحرف عجبی نیست ـ یکی‌ازبی‌پرویایه ترین برنامه های تلویزیونی ۸ـ نویسنده‌ای معروف از سرزمین روسیه که کتاب ارباب‌از او خیلی مشهور است ۹ـ ویسکی‌بی‌سودا ـ علامت مفعول صریح ـ ضمیر جمع ـ یکی از فرزندان ویا ۱۰ـ دریاپتخت زاده شده ـ شکافتن قبر ـ سیاهرگ ۱۱ـ روح ـ قسمت اعظم جهان راتصرف کرده ـ قوم خودمان ـ مثل ومانند ۱۲ـ دردو رنج ـ زمانی آقایان بر سر می بستند ـ خرد و کوچک ۱۳ـ لنگه بار ـ داستان و قصه ـ آسان ـ اگرکام را شیرین نمیکند حتماًاز زمین سربرآورده! ۱۴ـ از کلمات ندا ـ درویش است ـ سود پول ۱۵ـیکی از مظاهر زیبای طبیعت که درامریکا است و خلق‌الله به تماشایش میروند ـ شراب‌خارجی.

حل جدول شماره ۹۱۳۳

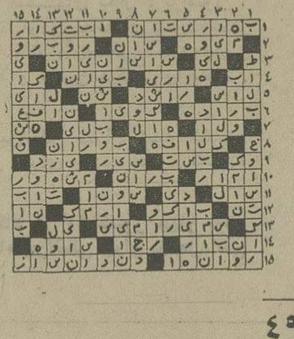

حدول ویژه — شماره ۴۹۴

افقی :

۱ـ شادمانی است ومستی ـ اثری از اونوره دوبالزاک ۲ـ بزرگ که شود برای خودش درختی میشود ـ دلاور ابداندارد ـ قرابت‌ها وخویشاوندیها ۳ـ شهری در آلمان ـ سقف خانه ـ باخواندنش کارها توان کرد ـ ویران کردن ۴ـ هنوز جولانگه جنگجویان در خاورمیانه است ـ مرزبان ۵ـ اصل هرچیز ـ خاک کوزه‌گری ـ ستایش کرد! ـ همیشه باعث خیرگی چشمها شده ۶ـ حیوان اهلی ـ زیرکی وهوشیاری ـ قرین و نظیر ۷ـ انجام دادن کاری که سابقه نداشته باشد ـ از اعضاء بدن است ـ لجن ولای ـ پایتختی در اروپا ۸ـ «اگرنه» در لفظ تازی ـ یکی از شعبه های نژاد سفید ـ دسته‌یی از اعداد ۹ـ واحدی در وزن ـ کافی است ـ نقطه وخال ـ از رنگهای زیبا وملایم ۱۰ـ نوعی زغال طبیعی است ـ جرم براق ـ خونها ۱۱ـ خاندان‌پیامبر اسلام ـ به چیزی تکیه داشتن ـ حرفشرط ـ آب پاک ۱۲ـ رنگ ـ کاشف «نظریه ریاضی جریان الکتریسته» که از مشهورترین دانشمندان ریاضی کشور آلمان است ۱۳ـ سخن خشماگین زیر لب ـ شهری در مازندران ـ اگر کوک باشد نیکوست ـ سودمندترین حیوان ۱۴ـ هرروز میلیونها انسان برسرزنده‌اش لعنت میکنند ـ اگرمال معشوقه است که خریدنی است ـ کشتی جنگی ۱۵ـ قومی وملی ـ از پرندگانی که گوشتش نصیب هرکس نمیشود.

عمودی :

۱ـ دندان ـ اثری معروف از ناصرخسرو ۲ـ حسد است وغیرت ـ عرب متهمرا میگوید ـ کاسه جوبی ۳ـ درآن چیزی مخلوط نشده ـ مسافر در آن مسکن میکند ـ دسته جراحان ـ دیوانه از آن آزاد است ـ انبار گندم ـ پیروفرتوت ۱۲ـ حرفی در زبان‌فارسی ـ اصرار و پافشاری درکاری ـ گمان‌وخیال ۱۳ـ دوستی ـ غرور و خودپسندی ـ تیز وبرنده ـ در باغچه گل‌داده ۱۴ـ هنوزخیلی کاردارد تا شهرشود ـ گاهی بیشتراز زیبا خواهان‌دارد! ـ مشهورترین‌نویسنده شوخ‌طبع ۱۵ـ در اروپا با پیش آمدن جنایات‌غامض‌سروکله‌مامورینش پیدا میشود ـ رها.

حل جدول شماره ۴۹۳

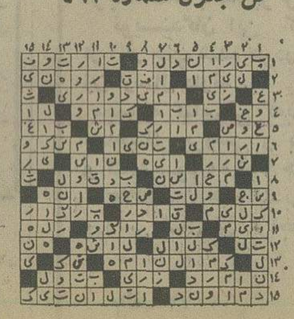

شماره ۴۹۴

عقب ۴ـ شترکشتن است وقربانی کردن ـ همیشه باعث ترس ودلهره خواب بیننده بوده ـ عمر شاعری در زندانش تلف شد ۵ـ بلندترین سایه ـ رازش برملا شده ـ از بارهای گران بر دوش ـ نور از دور میزند ۶ـ قانون چنگیز مغول ـ چین و جروک برپوست ـ نویسنده کتاب زندانی شیلون ۷ـ سابقا کلانتررا می‌گفتند ـ دانا و عاقل ـ مایه اصلی ـ خدای‌خورشید درمصر باستان ۸ـ در اصطلاح طب میلیونها موجود زنده را گویند که در روی پوست بدن پراکنده‌اند ۹ـ بچه به‌دنیاآوردن ـ دوتایش کنید و بدست بچه دهید تاباآن بازی‌کند ـ ویتامینی است ـ یکی ازانواع زره که در قدیم برای جنگ می‌پوشیدند و تا سر زانو میرسید ۱۰ـ همیشه عاقل بودن او را شرط کرده‌اند ـ قوت لایموت ـ جهانگرد آنجا را هم گشته ۱۱ـ طاقی به یادگار از دوره ساسانیان ـ

اسامی ذخیره‌های دوم آموزشگاه عالی اختصاصی هواپیمائی کشوری

لازمست افراد بشرح زیر جهت مصاحبه درروزدوشنبه ۲۴ر۶ر۵۴ راس ساعت ۸ صبح بادر دست داشتن مدارك زیر :

۱ـ اصل کارنامه آزمایش همگانی گزینش دانشجو
۲ـ اصل وفتوکپی ریز نمرات کتبی نهائی ششم متوسطه که بتائید اداره آموزش و پرورش رسیده باشد.
۳ـ اصل وفتوکپی برك خاتمه خدمت ویا معافیت دائم
۴ـ اصل و فتوکپی‌شناسنامه یك‌برك به محل آموزشگاه عالی اختصاصی هواپیمائی کشوری واقع درتهران‌خیابان فرودگاه مهرآباددوراهی ساختمان‌حجاج مراجعه نمایند.

تذکر :

الف : عدم حضوردرراس‌ساعت مقرر دال برانصراف ازثبت نام میباشد.
ب: در صورتیکه درچاپ نام خود احتمال اشتباه میدهید میتوانید در ساعات قبل از ظهر با تلفن ۴۳۰۱۷ تماس بگیرید.

آموزشگاه عالی‌اختصاصی هواپیمائی کشوری

صورت اسامی‌ذخیره (مرحله‌دوم) مراقبت هوائی آموزشگاه عالی اختصاصی هواپیمائی کشوری

۱	عبدالرضا علی‌پورمال امیری	۲۶	ابوتراب فیروزبخش
۲	محمد حسین نیکوطلب	۲۷	تقی تقی‌زادگان کلانتری
۳	شجاع‌الدین سالاریان	۲۸	محمود بابادی
۴	محمد ثنائی‌آزاد	۲۹	محمد رضائی گزیک
۵	حسن تقی‌زاده رود پشتی	۳۰	محمود چگونیان
۶	رضا مقدسی	۳۱	حمید فرهمند پویا
۷	عبدالحسین حسینی ماهونکی	۳۲	محمدتقی خطیبی جاه
۸	مسعود بهروزه	۳۳	غلامحسین قربانی بوانی
۹	حسین سمیعی دشت لرزندی	۳۴	احمد گرجی
۱۰	پرویز عموئی	۳۵	شاهرخ طهماسبی ساری قید
۱۱	فرید قندریز برادران	۳۶	حسن نوری
۱۲	غلامرضا فولادیان‌پور	۳۷	سید محفوظ صالح عقیلی
۱۳	محمود تورئی	۳۸	ایرج دانشوران
۱۴	حمید فرد بهبهانی	۳۹	رضا سنمار
۱۵	محمد یوسفی‌ریزی	۴۰	مجید اخوان شریف
۱۶	محمدرضا شهیدی	۴۱	سید مصطفی شهرجردی
۱۷	عزت‌اله ایزدی لای‌بیدی	۴۲	امان‌اله سلیمی املشی
۱۸	محمد علی اسعدی	۴۳	رزاق دمده بیلگو
۱۹	ملک محمد مسعودی	۴۴	محمد رحیم جمشیدی
۲۰	محمدرضا ایزدی	۴۵	عباس حقیقی
۲۱	جعفر کریمی	۴۶	غلامرضا گرامیزاده شیرازی
۲۲	عبداله بابا خانلو	۴۷	سعید وارسته
۲۳	سید جلال‌الدین سجادی	۴۸	محمود توکل
۲۴	عبدالعلی آسمان	۴۹	قدرت ابراهیمی
۲۵	اکبر قنبری	۵۰	مجید کارگران

اسامی ذخیره دوم (مرحله‌دوم) رشته‌مهندسی‌هواپیما آموزشگاه عالی اختصاصی هواپیمائی کشوری

۱	محمد رضا نوراللهی	۱۱	علی‌اکبر حسینی چترودی
۲	علی‌اکبر عزیزخان	۱۲	مهدی احسنی ایروانی
۳	علی کفاشیان نائینی	۱۳	علیرضا موحدی
۴	محمدحسن اسماعیل نژاد	۱۴	سید حسن احمدی علون‌آبادی
۵	قنبر شیرخانی	۱۵	محمود کوتوال
۶	فردوس اجرائی	۱۶	اسماعیل اسدی
۷	فریدون پور باستانی	۱۷	محمد ناصر خادمی
۸	حسن کریاسی آرانی	۱۸	علی پاز
۹	علی نوری	۱۹	محمود کسائی
۱۰	سعید ساعدی تهران	۲۰	عبدالحسین رضائی قوام آبادی

م الف ۱۲۰۷۹

پاسخ سئوالات جبر ششم ریاضی

حل‌مسائل جبر کلاسهای ششم ریاضی که توسط آقای اسحق فرهمندپور دبیردبیرستان های تهران حل شده

ضمنا سئوالات و مسائل فیزیك کلاس ششم ریاضی که‌روز شنبه۱۵ر۶ر۵۴ بچاپ‌رسیدتوسط آقای اسداله مجدی پاسخ داده شده‌بود

امروز ششم متوسطه امتحان نهایی فیزیولوژی گیاهی داشت. آقای کاظم امام دبیر طبیعی به‌این سئوالات پاسخ داده است همچنین بعد از ظهر دیروز ششم ریاضی امتحان جبر داشت‌که آقای فرهمندپور دبیر ریاضی به سئوالات پاسخ داده است که در زیر چاپ شده است در شماره دیروز نیز آقای سلیمی دبیر زبان واسداله مجدی دبیر فیزیک به سئوالات زبان‌وفیزیک پاسخ‌داده‌بودند: گرماسنجی قرار داده و دریکی ازدوظرف مقداری کلروفرم (برای جلوگیری از دم زدن) میریزیم‌پس ازچندی ظرف‌بدون کلروفرم درجه حرارت‌بیشتری را نشان خواهد داد.

جواب سئوال ۱۲ـ یک دانه آلورون از اجسام مدور (گلوبوئید) وجسم متبلور (کریستالوئید) و قسمتی‌بنام‌ماده اصلی درست شده است واز تغییر شکل واکوئل‌ها (خشک شدن شیره سلولی) بوجود میاید.

جواب سئوال ۱۳ ـ
۱ـ کیفیت آنتشار
۲ـ فعالیت سلولهای همراه
۳ـ فعالیت حیاتی سلولهای آبکشی
٤ـ اندام‌های مصرف‌کننده

جواب سئوال ۱٤ـ قطره محتوی باکتریوم ترمو و رشته سبز جلبکی را روی لام شیشه‌ای قرار داده و زیر میکروسکوپ آن را مطالعه می کنیم در بدو امر باکتری‌ها یکنواخت اطراف جلبک پراکنده‌اند اگر طیف خورشید را به‌آن بتابانیم تراکم باکتری‌ها را در محل تابش نور قرمز بیشتر از سایر قسمتها خواهیم دید(بعلت جذب‌سبزینه‌ای و تصاعد اکسیژن بیشتر)

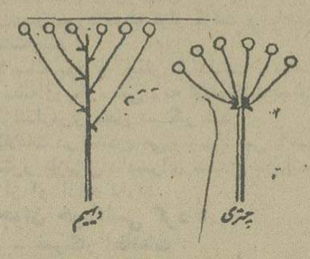

جواب سئوال ۱۵ـ در گل‌آذین چتری‌ساده خروج گلها با دمگل‌های مساوی از انتهای‌محور گل مثال گیلاس و عشقه.

در گل‌آذین دیهیم ساده دمگل‌های پائینی درازتر از دمگل‌های فوقانی است و در حقیقت گل‌آذین کوشه‌ای است که گل‌ها د ریک‌سطح‌قرار گرفته‌اند مثال گلابی.

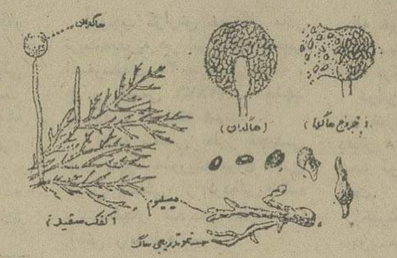

جواب سئوال ۱۶ـ از قسمتی‌از نقاط‌ریشه میله‌های عمودی طویل خارج شده انتهای آن متورم میشود و قسمت تورم‌یافته از میله بوسیله دیواره‌ای جدا میگردد و پس از تبدیل شدن به هاگدان و پاره شدن هاگدان رسیده تعدادی هاگ بوجود میاید که در هوا منتشر شده و پس از اخذ رطوبت و حرارت کافی رشد کرده و ریشه جدیدی را میسازد.

جواب سئوال ۱ـ افزایش مقدار مواد پکتیکی دیواره اسکلتی و تبدیل آن بنوعی ژله مثل گرده‌های گل و هاگ گیاهان پست.

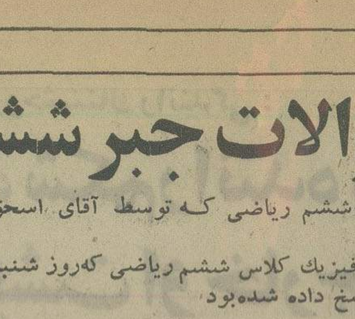

جواب سئوال ۲ـ از جنس چوب (لیگنین) است.

جواب سئوال ۳ـ از در خارج چوب پنبه واز درون پارانشیم (فلودرم) تولید میکند.

جواب سئوال ٤ـ نو راثر معکوس رطوبت باعث افزایش شدت تنفس میشود.

جواب سئوال ۵ـ هم‌انگل درختچه سبز روی گیاهان جنگلی است و هم بعلت سبزبودن میتوانند بخشی از شیره خام را تبدیل به شیره پرورده کنند.

جواب سئوال ٦ـ لوبیا دوشکافی (خشک) و شب‌بو چهار شکافی است.

جواب سئوال ۷ـ سلولهای بنیادی زیرین کلاهک و طبقه تارهای کشنده میانی پوست و فوقانی استوانه مرکزی را میسازند.

جواب سئوال ۸ـ خاک گلدان لعابدار دارای گیاه سبزی را با یک سرپوش شیشه‌ای می پوشانیم ودر کفه ترازو قرار میدهیم و بوسیله وزنه تعادل دو کفه را برقرار می‌نمائیم پس از مدتی کفه حامل گلدان سبکتر میشود وزنه اضافی که در کفه دیگر گذاشته میشود مشخص مقدار وزن آب تعرق شده است.

جواب‌سئوال ۹ـ گیاهان دارای ریشه‌افشان مواد سطح خاک را بیشتر جذب (کم) می کنند برای استفاده بیشتر اززمین و اضافه‌شدن‌محصول متناوبا گیاهان دارای ریشه افشان (گندم)وراست (چغندر، یونجه) در زمین باید کاشته شود.

جواب سئوال ۱۰ـ
اکسیژن کافی
رطوبت کافی
دمای مناسب ۳۵ تا ٤۰ درجه
مواد قلیائی (برای خنثی کردن اسیدها)

جواب سئوال ۱۱ـ دوظرف محتوی‌مقداری جو خیسانده اختیار میکنیم و در هرکدام

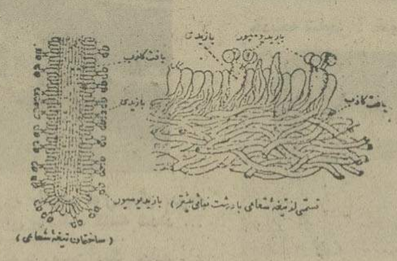

جواب سئوال ۱۷ـ مطابق شکل مقابل

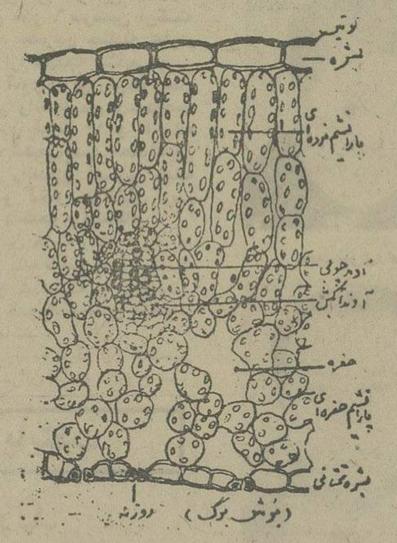

جواب سئوال ۱۸ـ مطابق شکل مقابل

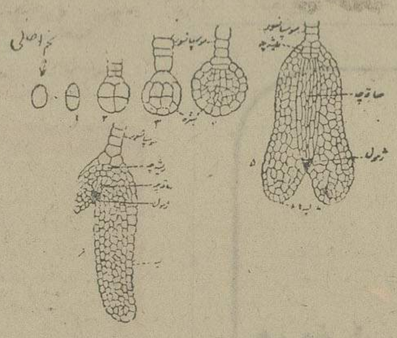

جواب سئوال ۱۹ـ تخم اصلی ابتدا به‌دو یاخته تبدیل گشته از نمو یاخته فوقانی رشته‌ای بنام بند (سوسپانسور) واز تقسیم سلول تحتانی توده‌ای سلولهای بیضوی بوجود میاید که ازیک لایه بشره احاطه میشود توده مزبوربعدا بزرگتر شده و سه بخش متمایز در آن بشرح زیر دیده میشود:

۱ـ ریشه چه مجاور سفت و تولید کننده ریشه آینده.
۲ـ جوانه اولیه (ژمول) در نقطه مقابل ریشه چه (ساقه برگ‌دار را میسازد)
۳ـ ساقه چه بین جوانه اولیه و ریشه چه (محور زیر لپه‌ای را میسازد)
٤ـ یک یا دو برگ مخصوص (لپه‌ها) در طرفین جوانه اولیه
دولپه‌ها دو برگ
یک لپه‌ها یک برگ

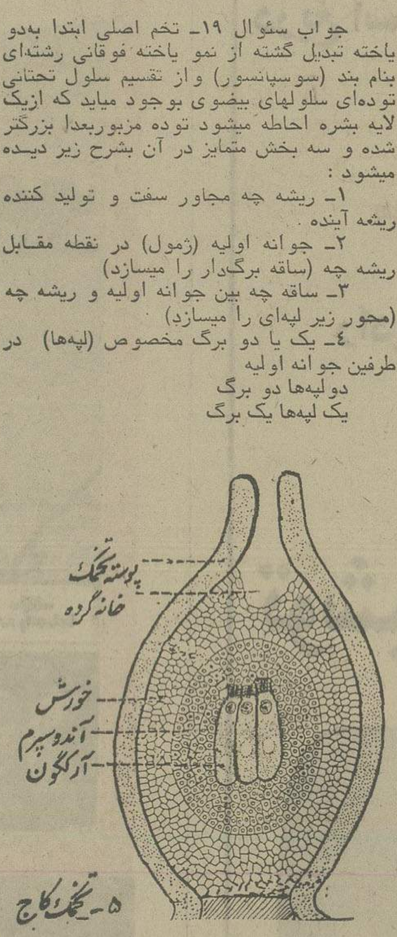

جواب سئوال ۲۰ـ مطابق شکل

تاجر ایرانی درانفجار بمب‌لندن مجروح‌شد

لندن ـ آسوشیتدپرس ـ انفجار یک بمب‌دقیقه شمار‌در هتل‌هیلتون لندن منجر به مرگ دو نفر و زخمی شدن ٦۳ تن شد.

از میان مجروحین این حادثه سعید وکیلی بازرگان ایرانی‌که خود شاهد ماجرا بوده است امروز به خبرنگاران گفت: پس از تهیه بلیط هواپیما و ذخیره جا برای حمل‌چمدان هایم به‌هتل باز گشتم ولی هنوز به میز باربر ها چند قدمی فاصله داشتم که ناگهان صدای مهیبی شنیدم. ابتدا تصور کردم که انفجار درنزدیک من روی داده است اما احساس درد شدید و خونریزی ناگهانی سرم مجال فکر کردن‌بیشتر بمن نداد و فضای‌هتل‌در دود غلیظی فرو رفت بحدی که تنفس امکان نداشت و فقط‌چهره های وحشت زده اطرافیانم را می دیدم که سراسیمه به هر سومی دویدند و کمک میخواستند ولی چون قدرت شنوائی خود را کاملا از دست داده بودم صداها را نمی توانستم تشخیص بدهم.

بازرگان ایرانی که اکنون در بیمارستان سن جورج بستری است متن‌تلگرافی رابرای‌همسرش به امدادگران دیکته کرد تا به تهران‌مخابره شودو‌خبر سلامتی او را بدهند.

پلیس لندن عامل انفجار را تروریست های افراطی ایرلندی معرفی کرد و محل انفجار بمب را احتمالا در سالن طبقه سی‌ام هتل هیلتون لندن اعلام داشت‌و طبق برآورد های جدید یادآور شد که علاوه بر تلفات جانی زیان های مالی سنگینی نیزببار آورده است.

بدنبال این انفجار پلیس‌لندن که احتمال میداد بمب دیگری‌نیز در هتل کار گذاشته شده است‌با وسائل بمب یاب به جستجو پرداخت ولی تلاش آنها در این مورد بی‌نتیجه بودو‌گزارش‌های بعدی تائید کرد که فقط یک بمب در هتل مخفی شده بوده است.

گواهان دیگر حادثه اظهارمی دارندکه به احتمال زیاد بمب‌در طبقه هم کف هتل منفجر شده است ولی پلیس تاکنون گزارش رسمی در این مورد‌منتشرنساخته است.

چند لحظه پس از انفجار مجروحین و ازجمله سعیدوکیلی بازرگان ایرانی با آمبولانس به بیمارستان سن جورج که در ٤۰۰ متری محل حادثه قراردارد حمل گردیدوتحت مراقبت‌پزشکی قرار گرفت.

پزشکان بیمارستان سن‌جورج امروز گفتند که وکیلی حداقل‌دو هفته دیگر در بیمارستان بایـد بستری باشد ولی وضع‌عمومی او کاملا رضایت بخش است.

بمب‌دم۳ منطقه‌تهران ظرف یکهفته تلفن میدهند

شرکت مخابرات اعلام کرد در سه منطقه تهران یک هفته‌پس از آنکه کسی تقاضای اشتراک تلفن وودیعه پرداخت بـه او اشتراک تلفن داده خواهد شد. این سه منطقه عبارتند از حوزه عمل مراکز امیرآباد، پهلوی و طرشت.در آینده نزدیک در دو منطقه دیگر تهران (عشرت آباد وجمشیدآباد) نیز به متقاضیان، طی یک هفته‌اشتراک تلفن‌واگذار می‌شود.

گروه ضربت شرکت مخابرات ایران که مسئول واگذاری تلفن فوری به متقاضیان تـهران و شهرستان هااست طی سال‌جاری تا ۱۵۰ هزار تلفن واگذار میکند. نیمی ازاین تعداد تلفن در نیمه اول سال و بقیه در نیمه دوم واگذار خواهد شد.

برای تامین نیازهمه متقاضیان تلفن کشور طرح‌ایجاد ٦۰۰مرکز جدید تلفن در تهران وشهرستان ها بزودی به‌اجرادرخواهدآمد.

ظرفیت نهائی هر یک ازمراکز امیرآباد، پهلوی و طرشت ۲۰ هزار شماره تلفن است که ازهمه ظرفیت این مراکز بتدریج بهره برداری خواهد شد.

ظرفیت بعضی از ٦۰۰ مرکز تلفن جدید که شرکت مخابرات ایران در سطح کشور ایجاد خواهد کرد تا ۱۰۰ هزار شماره تلفن خواهد بود.

اطلاعیه

شرکت تعاونی مسکن کارکنان وزارت آموزش و پرورش باطلاع اعضای شرکت میرساند:

آخرین مهلت پرداخت‌پیش قسط آپارتمانهای سری اول بیستم شهریور ۵٤ خواهد بود و چنانچه تا تاریخ مزبور اقدام نشود نوبت آنها با رعایت حق تقدم بافراد بعدی داده خواهد شد.

هیات مدیره

آ ـ ۹۷۲۹

آگهی دعوت مجمع عمومی فوق‌العاده

چون در اولین ودومین جلسه مجمع عمومی فوق‌العاده شرکت تعاونی تهیه و توزیع مواد حرفه‌ای آهنگاران ساختمان در و پنجره سازان فلزی و جوشکاران اکثریت‌حاصل نشدسومین جلسه درساعت ۷بعدازظهر روز سه‌شنبه ۵٤ر۷ر۱ درمحل شرکت‌واقع در جاده قدیم شمیران چهارراه حقوقی پلاک ۱۰۹ تشکیل میشود ضمنا اولین جلسه عادی شرکت نیز بمنظور تجدید انتخابات در ساعت ۸ بعداز ظهر روز مذکور تشکیل خواهد شد.

بدین وسیله از سهامداران محترم دعوت میشود که در جلسات مذکور شرکت فرمایند.

دستور جلسات:

الف. تغییر اساسنامه و انطباق با مقررات جدید (در سومین جلسه مجمع عمومی).

ب. انتخاب هیئت مدیره‌جدید و مدیرعامل(در اولین جلسه‌عادی).

رئیس شرکت تعاونی ـ علی‌اصغر نوروزی یگانه

آ ـ ۲۸٤۸٤

آگهی استخدام

بانك ساختمانی ازطریق مصاحبه چندتن منشی که آشنائی کامل بزبان فارسی و انگلیسی داشته و حداقل دارای ۲سال تجربه منشیگری باشند استخدام میکند.

واجدین شرایط میتوانند روزهای شنبه تا چهارشنبه بین ساعات ۸ تا ۵ بعدازظهر ببانك ساختمان واقع در بولوار الیزابت شماره ۱٦٤ مراجعه نمایند.

آقای عزیز! برای ازدواج بادخترمان یا باید خانه‌بخری یامستأجرمارا بلندکنی؟

این یکی از دهها حادثه‌ایست که‌هر هفته بوسیله قویترین گروه خبری مجله جوانان تهیه وهمراه‌باقشنگترین داستانها ـ مطالب علمی ـ سرگذشت بزرگان منتشر می‌شود.

دوشنبه‌هاشماهم‌مجله‌جوانان پرتیراژترین نشریه‌ایرانی رامطالعه کنید

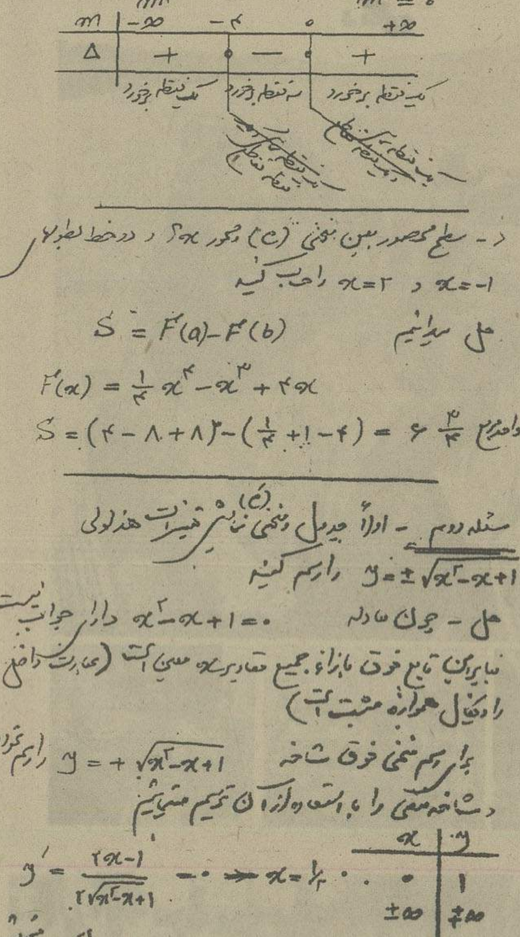

در چند روز آینده :

اعدام در زندان قصر

جنایتکار اراکی که در آذر ماه سال ۵۲ چهار انسان بیگناه را یک روزه به قتل رساند ، ظرفچند روز آینده‌به‌دار آویخته میشود .

حکم اعدام جانی اراکی که براستی فجیع‌ترین و هولناک ترین جنایات را مرتکب شده بود ، در آذر ماه گذشته در دادگاه شعبه یک جنائی مرکز صادر شد . قضات این دادگاه پس از جنایات فجیع . جعفر آگلی ـ قاتل ٤ انسان ـ رسیدگی میکردند ، پس از دو روز محاکمه ، وی را مستحق ٤ بار اعدام دانستند و رایی را که براستی فجیع‌ترین و هولناک ترین جنایات را مرتکب شده بود ، در آذر ماه گذشته در دادگاه شعبه یک جنائی مرکز صادر شد . قضات این دادگاه پس از جنایات فجیع . جعفر آگلی ـ قاتل ٤ انسان ـ رسیدگی میکردند ، پس از دو روز محاکمه ، وی را مستحق ٤ بار اعدام دانستند و رایی را که صادر کردند ، همراه‌با اعتراض قاتل به دیوان عالی کشور فرستادند .

در دیوان عالی کشور به فرجامخواهی قاتل ترتیب‌اثر داده نشد و خیلی زود حکم بحق دادگاه جنائی تائید شد ، چه این مجازات کمترین مجازاتی است که میتوانست سزای قاتلی باشد که تنها بخاطر سرقت مقداری پول و اشیاء ٤ نفر را کشته است .

خبرجنایت هولناک « آگلی» در آذر ماه‌سال ۵۲ سروصدای زیادی در روزنامه ها براه انداخت . وی که دو روز بعد از ارتکاب‌این‌جنایت باهوشیاری ماموران انتظامی بدام افتاده بود در اولین مراحل بازجویی ضمن اعترافات هولناکش گفت: « نهم آذر بود که‌به‌خانه ارباب سابقم ـ حاج‌عنایت‌اله انصاری ـ که از سرشناسان اراک بود رفتم‌و پس ازکشتن‌او ، همسرش زهرا کاشانی و نیز محمد غیاث آبادی مستخدم منزل را کشتم . آنگاه سکینه خاتون‌همسرمحمد را نیز که مستخدمه آن خانه بود پس از تجاوز زیر کرسی خفه کردم .

جعفر آگلی که در کمال وحشیگری مرتکب این چهار قتل شده بود همچنان وحشیانه گفت که بخاطر سرقت سیصد هزار تومان‌اموال‌حاج عنایت‌اله انصاری وی و سه نفر دیگر را کشته است .

بهرحال‌این پرونده جنجالی، پس از طی مراحل مختلف دادرسی هم‌اکنون برای اجرای حکم‌آماده‌است و بنابه گزارش خبرنگارما دادستان‌استان‌برای این امر از وزارت دادگستری اجازه خواسته است و قرار است ظرف چند روز آینده‌پس از صدور اجازه‌وزارت دادگستری قاتل ، در محوطه‌زندان قصر اعدام شود .

★ جعفرآگلی خانی اراکی که ٤ انسان بیگناه را کشت تا چند روز دیگر ،به‌زندگی وحشیانه او خاتمه داده میشود ...

خواهر و برادر جوان ، در دادسرا :

پدرمان، بماخرجی نمیدهد!

خواهر و برادر جوانی علیه پدر خود به دادستان تهران‌شکایت کردند و گفتند که پدرشان به‌آن ها خرجی نمیدهد.

این خواهر و برادر شهناز رزازیان(۱۸ ساله) و شهرام(۱۷ ساله) در نامه‌ئی که به دادستان تهران تسلیم کردند نوشته بودند که پدرشان « محمد نبی» مدتی پیش مادر آنهارا طلاق داده و با زن دیگری ازدواج کرده استو دراین مدت ، به آنها خرجی روزانه نداده است.

شهناز و شهرام در راهرو دادسرا به خبرنگار ما گفتند : ما هردو محصل هستیم و کار و درآمدی نداریم. پدرمان هم که موظف است مخارج مارا تامین کند، هر وقت باما روبرو می شود،از پرداخت مخارج‌مان‌طفره میرود.

معاون دادسرای تهران ، شکوائیه این خواهر و برادر را به کلانتری فرستاد و دستور داد تاپدر آنها، پس از تشکیل‌پرونده در کلانتری به دادسرا فرستاده شود .

★ خواهر و برادر جوان : ما از پدرمان شکایت داریم . . .

دیروز ماموران کلانتری ۱۳ «محمدنبی»رابه‌کلانتری‌فراخواندند. اودر کلانتری گفت: من مادر شهناز و شهرام را طلاق داده‌ام وخرجی بچه‌هایم را نیز مرتبا به مادر آنها میدهم ، و این‌مادرشان است که از دادن پول به آنها خودداری می کند .

ماموران از محمد نبی تعهد گرفتند که به منزل خود برود و روز بعد مجددا به کلانتری‌بیاید.

جالب اینکه‌روزبعد ـ دیروز ـ وقتی محمدنبی به کلانتری آمد، دوجوب زیر بغل همراه داشت و بدینگونه ، خودرا مردی علیل نشان میداد.

وی باتفاق‌فرزندانش ، باپرونده‌یی که در این زمینه تشکیل شده‌بود به‌شعبه ٦ دادیار تحقیق فرستاده شدتابه شکایت‌فرزندانش رسیدگی شود .

★ محمد نبی،پدری که به فرزندانش خرجی نمیدهد

در یک حادثه عجیب ووحشتناک رانندگی :

نرده پل ، شکم راننده را پاره کرد واز پشت او خارج شد!

تربت حیدریه ـ خبرنگار اطلاعات:

طی‌یک حادثه عجیب‌و استثنائی قسمتی‌ازنرده پل‌رودخانه‌شصت دره، تربت حیدریه از زیر یک تاکسی که‌ازخیابان منحرف شده بود شکم راننده را شکافت و پس‌از خروج از پشت راننده حدود٤ متراز سقف تاکسی‌خارج شد !

بموجب گزارش خبرنگار مادر تربت‌حیدریه در این‌حادثه عجیب اصغرسیدی ۳۵ ساله (راننده) ، پل و تاکسی ۲۷۸۷۹ ـ مشهد به یکدیگر دوخته شدند.

راننده تاکسی بطرز فجیعی جان سپرد بطوریکه برای خارج کردن قسمتی از نرده‌از شکم راننده‌ناچار شدندو طرفه‌میله آهنی رایا اره ببرند.

همزمان ، موتوسیکلت سوار ٤۰ ساله‌ای بنام حسن پهلوان سرافرازی که با خواهر زاده ۸ ساله خود بنام سکینه واردمیدان شهر میشد بشدت باتاکسی‌حادثه دیده برخورد کرد .

دراین حادثه موتور سوار بر اثر ضربه مغزی جان سپرد و دختر ۸ ساله که بشدت مجروح شده بود به بیمارستان انتقال یافت.

خبرنگار ما در تربت حیدریه مینویسد راننده تاکسی ۲۷۸۷۹ که یکی از عجیب ترین حوادث رانندگی را باعث‌شدهنگام‌رانندگی مست بودو با سرعت سرسام‌آوری در خیابان حرکت میکرد.

حادثه‌یی با ۲ کشته و ۱۳ مجروح

اردبیل ـ خبرنگار اطلاعات

تراکتوری که یک تریلر را بدنبال می‌کشیدو ۱۵ سرنشین داشت با کامیونی‌تصادف‌کرد و موجب مرگ۲ نفرومجروح شدن ۱۳ نفر از سرنشینان تریلر شد .

این حادثه در جاده اردبیل ـ تبریز روی داد و راننده‌تراکتورفاقد گواهینامه رانندگی است .

مقتولین بانو معصومه مرادیان ۵۲ ساله و باقر ندائی ۲۸ ساله بودند .حال سیزده مجروح خوب است وجریان حادثه‌ازطرف‌مقامات قضائی اردبیل‌تحت رسیدگی است .

داماد ، در جشن عروسی کشته شد

اهواز ـ خبرنگار اطلاعات :

دیشب‌در یک مجلس عروسی چند نفر از مدعوین با چوب های مخصوص رقص به جان دامادافتادندو او را باضربات متعدد چوب کشتند !

حادثه در روستای « فندی» از توابع « هفتتپه » اهوازرخ داد .

بموجب گزارش خبرنگار ما در اهواز در حالیکه تمام ساکنان روستای«فندی » دیشب همراه عروس و داماد سرگرم رقص و پایکوبی بودند ناگهان چندنفربا‌چوب به « شایع‌دوک» داماد ۲۷ ساله حمله کردند و او را بسختی کتک زدند .

لحظاتی بعد داماد در آغوش عروس خود بیش از رسیدن‌به‌بیمارستان جان سپرد.

هم‌اکنون ماموران انتظامی سرگرم رسیدگی‌به‌جنایت هستند و عاملین قتل « شایع‌دوک » متواری‌اند .

در کارخانه «کاغذپارس» هفت تپه ۳ کارگر درچاه خفه شدند

دزفول ـ خبرنگار اطلاعات:

۳ کارگر جوان که برای‌خارج ساختن یک«الوار»از داخل‌چاه یکی پس از دیگری وارد چاه شده بودند بر اثر گاز گرفتگی جان سپردند.

بموجب گزارش خبرنگار ما در دزفول حسین احمدی ۲۴ ساله ، صفر سلیمی نژاد ۳۰ ساله و محمود فضلی ۲۸ساله کارگر کارخانه « کاغذ پارس » هفت تپه بودند و اجسادشان ساعتی بعد از چاه خارج شد. تحقیق پیرامون‌این‌حادثه ادامه دارد .

در ۲۴ ساعت گذشته

۳ نفر در حوادث شهرستانها جان باختند

در حوادث مختلف شهرستانها ۳ نفر جان باختند . دو نفر از آنان خود را کشتند و یک‌نفردیگر طی‌ماجرایی به قتل رسید .

★ **قتل درباغ انگور**

سنندج ـ خبرنگار اطلاعات:جوانی در حال چیدن انگور در یکی از تاکستانهای روستای « ماچکا سفلی » سنندج ، از پشت سر مورد حمله قرار گرفت و با چند ضربه چاقو ، کشته شد .

مقتول ۲۲ ساله بود و جعفر نام داشت . ساعتی بعد . جوان ۳۰ ساله‌ای بنام « نبی » به اتهام کشتن‌جعفر، وسیله ماموران ژاندارمری محل دستگیر شد .

خبرنگار اطلاعات در سنندج می‌نویسد : نبی ـ متهم بقتل ـ فعلا بدستور بازپرس دادسرای سنندج بازداشت شده وبازجویی از او ادامه دارد .

★ **شکارچی جوان خودکشی کرد :**

محمودآباد ـ خبرنگار اطلاعات :

عیسی رضایی ۲۷ ساله ساکن روستای « ملاکلا » محمود آباد که برای شکار از منزل بیرون رفته بود ، جسدش در چند کیلو متری دهکده ، پیدا شد .

خبرنگار اطلاعات در محمودآباد می‌نویسد : تفنگ شکاری عیسی در کنار او افتاده بود و ظاهرامر نشان میدهد که او با گلوله‌ای که از سلاح خودش‌شلیک شده ، کشته شده است و به احتمال زیاد ، او خودکشی کرده است .

ماموران پاسگاه ژاندارمری محمود آباد ، در این مورد تحقیق می‌کنند تا پس از تشکیل پرونده آنرا به بازپرسی بفرستند .

★ **مردی با کارد سرخود را برید**

شیراز ـ خبرنگار اطلاعات :

مرد پنجاه ساله‌ای که سابقه بیماری روانی داشت دیروز در خانه‌اش واقع در دروازه « قصابخانه » شیراز با یک کارد تیز گردن خود را برید !

بموجب گزارش خبرنگار ما در شیرازعلی‌داد دهقان علاوه بر بیماری روانی از بیماری قند نیز رنج می‌برد و اخیرا پزشکان وی را جواب کرده بودند .

علی‌داد با کارد یک بریدگی به عمق ٦ سانتیمتر روی گردن خود بوجود آورد و براثر خونریزی جان سپرد.

در میان این آهن پاره‌ها ٦ نفر کشته شدند

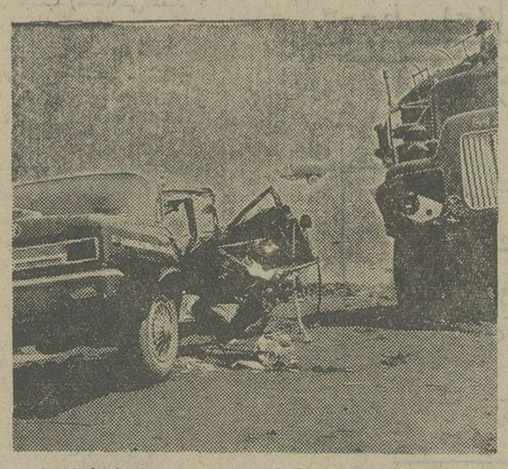

★ صحنه مرگ :اتومبیل آریا ، در برخورد باتریلر غول پیکر ،درهم شکست و ٦ عضو خانواده که سرنشین آن بودند ، کشته شدند ...

خدیجه شفیعی : مقتول

بیمان نبوی : مقتول

احمد نبوی: مقتول

عبدالکریم شفیعی،راننده آریا: مجروح

اهواز: خبرنگار اطلاعات :

اجساد ٦ عضو یک خانواده اهوازی که طی حادثه دلخراش جاده اهواز ـ اندیمشک کشته شدند ، بخاک سپرده شد.

خبرنگار مادراهواز پیرو گزارش قبلی خود می‌نویسد جاده کم عرض اهواز ـ اندیمشک برای چندمین‌بار دست کم قربانی می گیرد و هر روز آمار تصادفات منجربه‌مرگ در این جاده‌بصورت وحشتناکی بالا میرود.

در آخرین حادثه اتومبیل آریا ۵۹۹۲ تهران ـ ب براندگی عبدالکریم‌شفیعی‌رئیس‌امور اداری ارتباطات سازمان آب و برق خوزستان‌در۷۵ کیلو متری‌اهواز، مقابل پمپ بنزین عبدالخان بعلت نامعلومی از جاده منحرف شد و باتریلر۱۷۲۲۳ براندگی غلامرضا باقری که در سمت دیگر جاده و مقابل یک قهوه‌خانه متوقف بود بشدت برخورد کرد.

اتومبیل آریا در این حادثه متلاشی شدو ٦ سرنشین آن‌کشته شدند . مقتولین حادثه عبارت بودند از: خدیجه شفیعی مربی کودک آموزش‌وپرورش‌خوزستان (خواهر راننده)بیمان وسیداحمد نبوی دو فرزند ۱۰ و ٤ ساله خدیجه شفیعی، سید محمدشفیعی (عموی راننده)و همسرش حبابه نبوی و دختر جوانشان فریده شفیعی دانشجوی دانشگاه.

در این حادثه راننده آریا و مادرش بنام فاطمه زهرا بشدت مجروح شدند که به بیمارستان شیرو خورشید سرخ دزفول انتقال یافتند .

شاگرد راننده تریلر نیز که‌حسین نام‌دارددراین حادثه مجروح شد.

پسر ۱۰ ساله با افسار الاغ خفه شد

تربت حیدریه ـ خبرنگار

الاغی که خشمگین سر به بیابان گذاشته بود افسارش به گردن پسربچه ۱۰ ساله‌ای که همراهش بود پیچید و پیکر کوچک‌پسر بچه حدود سیصد متر در پی الاغ که یکجا بند نمیشد روی سنگ و خاشاک بیابان کشیده شد !

بموجب گزارش خبرنگار ما در تربت حیدریه غلامرضا مرادی اهل « شادمهر » سوار بر الاغ از روستا به مزرعه میرفت که ناگهان الاغ رم کرد و اورا بشدت به زمین‌کوبید .

همزمان با زمین خوردن غلامرضا افسار الاغ به گردن پسر بچه پیچید و الاغ او را حدود سیصد متر در بیابان پیش برد .

ساعتی‌بعد چند روستایی جنازه غلامرضا را در بیابان پیدا کردند در حالیکه الاغ‌کنار او آرام گرفته بود وسرگردان به اطراف نگاه می‌کرد .

جسد غلامرضا که بعلت خفگی‌جان‌سپرده بودبه‌بستگانش تحویل داده شد .

ازفردا صبح در بهترین گروه سینمائی پایتخت

اروپا ـ نیاگارا ـ میامی ـ الوند

کیهان ـ مارلیک ـ اسکار ـ ارانوس ـ

شهرام ـ وسیلوانا ـ وسیلورسیتی (قلهک)

سارقینی که اموال مسافران شهر های نزدیک تهران رابه‌تاراج می‌بردنددستگیر شدند

آنها مسافران خودرا لخت‌میکردند و در بیابان رها میساختند

دو تن از سارقینی که شبانه‌در لباس رانندگان بطور مرتب بین راه تهران ـ قم با تهدید چاقو اموال مسافران خود را بتاراج می‌بردند ،بدنبال سرقت ده هزار تومان پول ۲تن از مسافرانشان باتلاش پیگیر ماموران به دام افتادند.

سارقین به قصد رساندن مسافرین به مقصد پس ازاینکه آنها را در حوالی میدان شوش وشهرری سوار اتومبیل خود میکردند در بین راه تهران ـ قم پول و اموال آنها را با تهدید میگرفتند و با استفاده از تاریکی شب مسافران خود را دربیابان رها میساختند و متواری میشدند.

طی‌یکماه گذشته فعالیت‌سارقین بالا رفتو روزنامه اطلاعات‌شرح چند مورد از این سرقت ها را باطلاع خوانندگان خودرساند.

ساعت ۸ بعداز ظهر پنجشنبه سارقین در شهرری به سراغ‌دو نفر به اسامی ابوالقاسم و حسین شناط که قصد داشتند شبانه‌به قم بروند رفتند و آن دوراظاهرا به قصد رساندن به مقصد سوار اتومبیل‌سرمه‌یی‌رنگ خودکردند.

پس‌از طی نیم ساعت راه در حوالی کهریزک سارقین ناگهان مسیر خود را عوض کردند و وارد جاده مقواسازی مهدی‌آباد شدند.دراین هنگام‌مسافران اتومبیل بنای اعتراض گذاشتند ولی سارقین که به چاقو مجهز بودندآنها رابا تهدید ساکت کردند.

سارقین سپس‌اتومبیل رامتوقف کردندواز مسافرین خواستند که پول و اموال خودراتحویل آنها دهند. حسین و ابوالقاسم که جان خود را در خطر می‌دیدند ۵هزار تومان پول نقد خود را به اضافه‌یکچک ۵ هزارتومانی ـ دروجه حامل ـ به‌آنها دادند.

سارقین آنگاه مسافران خود رادر بیابان‌رهاساختند و متواری شدند. پس‌از این‌حادثه حسین‌و ابوالقاسم به پاسگاه ژاندارمری «کهریزک» مراجعه کردند و جریان حادثه‌رابه‌اطلاع ماموران رساندند .

ماموران پس از اطلاع از حادثه به‌تحقیق پرداختندو اداره آگاهی رانیزدر جریان گذاشتند.

ماموران اداره آگاهی سپس‌با ردیابی که از سارقین در دست داشتند به تعقیب آنها پرداختند وچهار ساعت بعد هردو نفر را درتهران دستگیر کردند و به ماموران ژاندارمری کهریزک تحویل دادند.

علت حریق بزرگ لنگرود اعلام شد

دیگ‌شیر ،٦ مغازه ویک گاراژرا به‌آتش کشید

لنگرود ـ خبرنگار اطلاعات:

یک دیگ شیرغلت حریق‌بزرگ لنگرود اعلام شد . در این‌آتش سوزی که صبح پنجشنبه در خیابان «شاه» لنگرود رخ داد ٦ مغازه یک گاراژ در کام آتش فرو رفتو میلیونها ریال‌خسارت ببار آورد .

بموجب گزارش‌خبرنگار مادر لنگرود حریق از قهوه‌خانه «بروفن» آغاز شد پسر صاحب قهوه‌خانه ساعت۵ر۳۰دقیقه صبح یک دیگ شیررابرای صبحانه مشتری ها روی‌چراغ گذاشت و خود در گوشه‌ای از قهوه‌خانه بخواب رفت.

دقایقی بعد دیگ شیر جوشید وپس‌از اینکه سرازیر شد چراغ رابه آتش کشید . آتش چراغ بسرعت به اطراف گسترش پیدا کرد و قسمتی از خیابان «شاه» لنگرود را به جهنمی از آتش و دودمبدل ساخت.

در این‌حادثه قهوه‌خانه‌بروفن، گاراژ ایران‌پیماو ۵ مغازه دیگر سوخت . مغازه فرش فروشی حاج طلوع که بیمه نیزبود ۲۰۰ هزار تومان خسارت دید.

بخوارباز فروشی صفرعلی راستگرد نیز که بیمه بود ۲۰۰ هزار تومان خسارت وارد آمد.

برای مهار حریق بزرگ لنگرود از آتش نشانان رشت، لاهیجان ، رودسر و کلاچای کمک خواسته شد .

دریغ است که در شبهای مبارک رمضان در خواب بمانید و از عبادت محروم باشید .

هر شب با آوای آسمانی مناجات برای عبادت و صرف سحری بیدار شوید .

رادیو ساعتی توشیبا شما را بموقع بیدار میکند .

❁ رادیو ساعتی توشیبا دارای یک ساعت بسیار دقیق است .

❁ با رادیو ساعتی توشیبا بخوابید . رادیو در ساعت تنظیم‌شده خود بخود خاموش خواهد شد .

❁ رادیو ساعتی توشیبا ایده‌آل برای اطاق خواب

توشیبا

Toshiba

مجالس ترحیم

باکمال تاسف و تاثر درگذشت برادر و عموی عزیزمان تیمسار سرتیپ امیر مهدوی را باستحضار دوستان و آشنایان می رساند. مجلس ترحیم آن مرحوم از ساعت ٤ تا٦ بعد ازظهر روز دوشنبه ۱۷ شهریورماه در خانقاه صفی علیشاه برگزار خواهد شد.

دکتر حسین مهدوی. سرتیپ احمد مهدوی. دکتر ناصر مهدوی. دکتر امیر منصور مهدوی. ناهید مهدوی (رضوی نیکو). مهندس فریدون مهدوی مهندس هوشنگ مهدوی. مهندس داریوش مهدوی. فرخ وفرشته مهدوی.

هیئت مدیره، مدیر عامل و کارکنان کارخانجات مقدم

باتاسف فراوان درگذشت تیمسار امیر مهدوی پدر همسر آقای مهندس احمد اتفاق را باطلاع همکاران و آشنایان می رساند.

مجلس ختم فقید سعید از ساعت ٤تا٦ بعد از ظهر روز دوشنبه ۱۷ شهریور ماه جاری در خانقاه صفی علیشاه منعقد میباشد.

شرکت سهامی خاص کارخانجات مقدم

آ-۲۸۵۳۸

مهندسین، کارمندان و کارگران کارخانجات مقدم

بانهایت تاسف درگذشت تیمسار امیر مهدوی پدر همسرهمکار ارجمند آقای مهندس احمد اتفاق رابه اطلاع همکاران و آشنایان میرسانند.

مجلس ختم آنمرحوم از ساعت٤تا٦بعد ازظهر روزدوشنبه ۱۷ شهریور ماهجاری در خانقاه صفی علیشاه منعقد است.

کارخانجات مقدم- نظر آباد

آ-۲۸۵۳۹

بانهایت تاسف درگذشت شادروان تیمسار امیر مهدوی پدر همسر همکار ارجمندمان آقای مهندس احمد اتفاق را به اطلاع دوستان و آشنایان میرساند.

مجلس ختم آن مرحوم از ساعت ٤ تا٦ بعد ازظهر روز دوشنبه ۱۷ شهریور ماه جاری در خانقاه صفی علیشاه منعقد است.

کارخانجات مقدم - نظرآباد مهندس علینقی سید خاموشی

آ-۲۸۵٤۰

هیئت مدیره - مدیر عامل و کارکنان شرکت تیم

بانهایت تاثر درگذشت مرحوم تیمسار امیر مهدوی را باطلاع کلیه دوستان و آشنایان میرساند مجلس ترحیم آنمرحوم روز دوشنبه۱۷ر٦ر٥٤ از ساعت ٤ تا٦ بعد ازظهر در خانقاهصفی علیشاه منعقد میباشد

شرکت سهامی خاص تولیدی تیم

آ-۲۸۵٤٤

خانواده های: مهدوی. حکمی. اتفاق. خورشاهی. افشارفر. شادانلو. مقدم. رضوی نیکو. عزیز زاده. دادوش. بنگدار. طاهباز. خرمی. تیموری. رفیعزاده. کرمانیان. دبیری. نوروزی. حمیدی. طباطبائی.کیوان. معتمدی. حریری. وخانواده های وابسته.

درگذشت شادروان تیمسار سرتیپ امیر مهدوی را باطلاع میرساند. مجلس رترحیم زنانه و مردانه آن مرحوم روز دوشنبه ۱۷ شهریور از ساعت ٤ تا٦ بعدازظهر در خانقاه صفی علیشاه منعقد میباشد.

روزنامه اطلاعات - مصیبت وارده را بخانواده های عزادار تسلیت میگوئیم

با نهایت تاسف و تاثر فراوان درگذشت مرحومه خانم **بی‌بی‌جان دانیال** را باطلاع دوستان و آشنایان میرساند.

مجلس ترحیم آنمرحومه روز چهارشنبه۱۹ر٦ر٥٤ از ساعت ٤ تا٦ بعداز ظهر در کنیسای اتفاق خیابان آناتول فرانس منعقد میگردد.

خانواده‌های دانیال. یاسیان. روانشناس. دکتربرکهنا. لاله‌زاری. دکتر ملامد و خانواده‌های وابسته.

آ-۲۸۵۱۰

با نهایت تاسف درگذشت مرحومه **فاطمه دروگر** همسر حاج حسین دروگر را باطلاع دوستان و آشنایان میرساند.

مجلس ترحیم مردانه وزنانه آن مرحومه روز دوشنبه ۱۷ر٦ر٥٤ از ساعت ۳ونیم الی ٥ونیم بعداز ظهر در مسجد بزرگ قنات‌آباد واقع در خیابان مولوی قنات‌آباد منعقد می‌باشد.

خانواده‌های: دروگر. شرفی. شرفی‌کیا. خانعلی. خوش صولتان. خاجی. درودیان. مردانی. پنجعلی. خلیل‌نیا. محبی.

آ-۲۸۵۱٤

روزنامه اطلاعات - مصیبت وارده را بعموم خانواده‌های عزادار تسلیت میدهیم

بانهایت تاسف درگذشت ناگهانی مادر عزیزمان **بانو تاج الملوک آزموده (معدل)** راباطلاع دوستان و آشنایان میرساند مجلس ختم مردانه و زنانه آنمرحومه از ساعت ٤ تا٦ بعد از ظهر روز سه شنبه۱۸شهریور ماه در خانقاه صفی علیشاه برگزار میشود.

مینو آزموده (شیبانی). علیرضا آزموده. بیژن آزموده

بدینوسیله درگذشت ناگهانی خواهر عزیزمان بزرگ خاندان معدل بانو تاج‌الملوک معدل (آزموده) همسر موحوم سید حسین آزموده را باطلاع دوستان و آشنایان میرساند. مجلس ختم آن مرحومه از ساعت ٤ تا٦ بعد ازظهر روز سه‌شنبه ۱۸ شهریور ماه در خانقاه صفی علیشاه منعقد میباشد.

اختر معدل. افسر معدل. ضیاء معدل. (نجم‌آبادی). دکتر محمد علی معدل.

باکمال تاسف فوت مادر همکار گرامی آقای علیرضا آزموده را ضمن عرض تسلیت بایشان و خانواده‌های‌عزادار باطلاع دوستان و آشنایان میرساند:

مجلس ختم مردانه و زنانه آن فقیده سعیده از ساعت ٤ الی ٦ بعدازظهر روز سه‌شنبه ۱۸ شهریور ماه جاری در خانقاه صفی علیشاه برگزار میگردد.

محمد حسن حسن‌زاده. مرتضی محوی. ابوالقاسم مرآتی. اسلام احدزاده. مسعود صالح‌آبادی. حسن خدائی. جواد حسن بیک. محمد نبی‌داهی. فریدون ایزدپناه.محمود همام. عباس گرجی. عباس یوسفیه. تیرانداز دیناریان. هوشنگ خستوئی. محمد ابراهیم زرنگاربور. ابوالفضل فاطمی‌زاده. عبدالجواد اسلامی. بهرام اطمینان. حسین موشانی. فرهاد بهزادی. ابراهیم موسوی. محمد مهرابی. قدرت‌الله مشایخی. ایرج نجفیان. فریدون بندار. محمدعلی ستوده. ایرج محبوب. حسن صادقی.

آ-۹۷۲٥

روزنامه اطلاعات - مصیبت وارده را بعموم بازماندگان آن مرحومه تسلیت میدهیم

باکمال تاثر و تاسف درگذشت ناگهانی شادروان **سید مهدی سیدجلالی** را باطلاع عموم‌دوستان و آشنایان میرساند.

مجلس ترحیم آن مرحوم از ساعت ٤ الی ٦ بعد از ظهر روز دوشنبه ۱۷ شهریور ماه در مسجد ایروانی واقع در خیابان‌امیریه‌ـچهارراه‌مختاری برگزار میگردد. ضمنا مجلس ترحیم زنانه در همان روز از ساعت ٤ الی ٦ بعد از ظهر در خیابان ساسان چهار راه رستم - پلاک ۱۲۰ منعقد میباشد.

الاحقر: ایروانی - الاحقر شیرازی

خانواده های: سیدجلالی، ادیب حسینی، بنی‌صادقیان. شهران.ماهیار، نظری،یعقوبی، ترابی، مرتضوی، هاشمی، حاج مهدی، عراقی زاده، ژیانفر، علیزاده. هادوی‌قانع. کبریت‌ساز، حاجی حسین شکوری، برازنده، سلطانی، معتمدی، شکورزاده،حیدری، آقازاده، لسانی، سرابی‌زاده، صمدی، شاه آبادی.

روزنامه‌اطلاعات - مصیبت‌وارده را بعموم خانواده‌های عزادار تسلیت میدهیم.

بانهایت تاسف فوت شادروان **عبداله اردبیلچی** را باطلاع کلیه دوستان و آشنایان می رساند مجلس‌ختم آن مرحوم از ساعت ٤تا٦ بعدازظهر روز سه‌شنبه ۱۸ شهریور ماه در کنیسای ابریشمی برگزار میشود.

پوراندخت. جهانگیر. گیتی. کامران. هما. آذر اردبیلچی. شموئل. خلیل. شمسی. منیر. بالا. روحا. فرخ. ایران اردبیلچی. دکتر جمشید دادفرین و خانواده های: لیگاوردی. مستقیم. عزیزی. موسی‌زاده. مختارزاده. اخوت. پتری. شهابی.

آ-۲۸٤۸٥

درآگهی‌ترحیم بانو رابعه سمیعی (مهرالسلطنه) بامضای سناتورهاونمایندگان‌گیلان‌که‌درشماره های موخ ۱۲و۱۳شهریور درج شده نام آقایان دکتر یوسف صمدزادهو دکتر قاسم‌صوفی خلیلی و علی اصغر فیاض فاضلی از قلم افتاده و بجایش چند اسم دیگری اشتباها چاپ شده بود که بدینوسیله با پوزش تصحیح میگردد.

هو الباقی

یاران و ارادتمندان شادروان محمد علی انشائی باندوهی پایان ناپذیر درگذشت دوست گرانقدر و آزاده خودرا باطلاع دوستان و آشنایان میرسانند. مجلس یادبود آن بزرگوار وارسته از ساعت ۲ تا٤ بعد ازظهر دوشنبه هفدهم شهریور ماه درخانقاه صفی علیشاه برگزار میشود.

سید محمد رضا فاطمی. عنایت‌اله قائمی. سید عبدالحسین طباطبائی. عبدالرحمن فرهمند.جعفر مزارعی. هاشم پورطباطبائی. خلیل طوسی. عزیز زارع.حبیب زارع. ایرج قادری. غلامحسین پیرو. سرهنگ جلال پزشگان. غلامعلی شاهچراغی. سرهنگ دکتر یزدانبخش. محمد علی ربیعی. مهدی فاطمی. کیوان سمیعی. فصیح‌پور. رسول زارع. علی بذرافشان. شاکری. حسین حیدری. محمدحسین دهقانی. صمیمی. جاوید.

خانواده های: انشائی مجرد. انشائی. فیلی. شیخ. شاهنگی. شاهد. ملک زاده. آذرنگ. هخامنش. مندوب هاشمی. بجنود. بهرامی بی. امدادی. امیر مختار رادی. خدادوست. پزشگی. روغنچی. عامری‌الحسینی. قاضی. آریانپور. الهوردی.سالروند. میرجوادی و فامیلهای وابسته.

باکمال تاسف درگذشت شادروان محمد علی انشائی مجرد (افسر بازنشسته) بزرگ خاندان انشائی را باطلاع خویشان و دوستان و آشنایان میرسانند. مجلس ترحیم مردانه و زنانه آن فقید سعید روز دوشنبه ۱۷ شهریور ماه از ساعت ۲ تا٤ بعد از ظهر در خانقاه صفی علیشاه منعقد خواهد بود. مراسم شب هفت نیز از ساعت ٤تا٦ روز سه شنبه ۱۸ شهریور در سالن شماره۱ بهشت زهرا برگزار میشود.

روزنامه اطلاعات - مصیبت وارده را بعموم خانواده‌های عزادار بویژه بازماندگان آن مرحوم تسلیت میدهیم

بانهایت تاسف وتالم فوت همکار بسیار گرامی شادروان **سید حسین حایری** را باطلاع میرساند. مجلس ترحیم آن مرحوم از ساعت ۳ الی ٥ بعدازظهر روز دوشنبه۱۷ر٦ر٥٤ در مسجد فیروزآبادی واقع در شهرری منعقد خواهدبود.

کارخانجات سیمان تهران و شمال

آ-٤٤۳۷

با نهایت تاسف درگذشت ناگهانی همکار ارجمند شادروان **علی چیذری** رئیس بانک صادرات شعبه نشاط دولت را به اطلاع میرساند، مجلس ترحیم آن مرحوم روز چهارشنبه ۱۹ر٦ر٥٤ از ساعت ۳ الی ٥ بعدازظهر در مسجد گیاهی واقع در سرپل‌تجریش اول خیابان سعدآباد برگزارمیگردد.

کارکنان بانک صادرات ایران منطقه ۱۲

آ-٤٤۳٤

یادبود

بمناسبت هفتمین شب درگذشت شادروان ناکام **هوشنگ طهوری** ازساعت ٤ الی ٦بعدازظهر روز دوشنبه۱۷شهریور ٥٤ مجلس یادبودی در شبستان شماره ۲بهشت زهرا منعقد میباشد. شرکت آشنایان و دوستان باعث شادی روح آن مرحوم خواهد بود. وسیله ایاب وذهاب در چهار صد دستگاه- اول خیابان مهام و سه‌راه وثوق جنب پمپ بنزین خیابان شهاب تا ساعت ۲ونیم بعدازظهر آماده میباشد.

خانواده طهوری

بمناسبت چهلمین روز درگذشت شادروان **عزیزاله (منصور)** اعلمیان مراسم یادبودی ساعت ۲ تا ٤ بعداز ظهر سه‌شنبه ۱۸ شهریور ماه ۱۳٥٤ در سالن شماره یک بهشت زهرا برگزار خواهد شد. وسیله رفت وآمد ساعت ۱ بعد ازظهر در خیابان پهلوی بالاتر از میدان ولیعهد دست‌راست کوچه ناصر (پنجم) شماره ۲۲ آماده است.

خانواده‌های اعلمیان. سهیلی‌وسایر خانواده‌های وابسته

آ-۲۸٥۱۱

تسلیت

جناب آقای مهدی سمیعی

درگذشت بانو مهرالسلطنه سمیعی را به خاندان‌محترم سمیعی بویژه آقای همایون سمیعی تسلیت عرض مینماید.

سرتیپ نادرخانی

همکار عزیز آقای شمس غفوری

از صمیم قلب و با اندوه فراوان درگذشت همسر عزیزتان را تسلیت گفته بقای عمر بازماندگان را از خدای بزرگ مسئلت داریم.

محمد رکن‌الدین ذوالنصر - پروین موید عهد - فرازاله نامدار- احمد صرفی - احمد جلی، حشمت‌الله مشرف‌زاده، خدارحم کیانی، غفارکاوه، ایرج زمانی، منوچهررضائی، عبدالصمدکعبی‌نژادیان،محمد هادی سلیانی، مهربان‌اردوبادی نژاد، داراب چهرازی، نصرت‌الله عباسی، کیومرث بستان بخش، علیرضا عطاری، خسرو عسکریان، علی نیرومندی.

استاد ارجمند جناب آقای دکتر خسرو سمیعی

مصیبت وارده را صمیمانه تسلیت عرض مینمایم

گرگان - دکتر ناطقی

همکار محترم جناب آقای دکتر سیروس پیله‌وردی

درگذشت پدر بزرگوارتان موجب تاثر عمیق گردید. صمیمانه باشما همدردیم.

پزشکان، پرستاران،کارمندان بهداری راه وبیمارستان رضا پهلوی کرمانشاه.

جناب سروان نصرالدین عارفی

فوت مرحوم آقای اسلامی را بانهایت تاثر تسلیت‌عرض مینمایم بقاء عمر شما و خانواده محترم را خواهانم.

کرمانشاه - سید مهدی توسلی

آقای محمد حسین غفوری

ضمن اظهار تاسف و تاثر از درگذشت مادر گرامیتان مصیبت وارده را بعموم بازماندگان بخصوص به آن همکار محترم تسلیت عرض مینمائیم.

صدیقه احسانی - مهری مدرسی - گودرز رشیدی - علی امامی - هوشنگ گودرزی - کامران کیانی - شاهرخ شارعی - محمد رضا غفاری.

سرکار خانم معدل رئیس انجمن بانوان فرهنگی و سرکار خانم افسر معدل

انجمن بانوان فرهنگی مصیبت وارده را صمیمانه تسلیت میگویند و در این غم بزرگ خود را شریک میدانند.

جناب آقای رضا آزموده

فقدان‌تاسف‌انگیز خانم تاج‌الملوک معدلی‌مادر گرانمایه شما را صمیمانه تسلیت میگوئیم و خود را در این غم عظیم باشما همدرد میدانیم.

از طرف کلیه کارکنان شرکت پرمند- کامران پرویز

جناب آقای سید نورالدین شفیعی و جناب آقای‌سید ابراهیم نبوی

با نهایت تاسف مصیبت بزرگ وارده‌را تسلیت عرض می‌نمائیم.

مهندس کمالی و بانو

جناب آقای مهدی سمیعی

درگذشت مادر عزیزتان را به جنابعالی وخانواده‌محترم سمیعی و مخصوصا جناب آقای اسمعیل سمیعی صمیمانه تسلیت عرض مینماید.

جلال ثقفی

جناب آقای علی فرزان

اعضاء هیات علمی و کارکنان مرکز زبان های خارجی دانشگاه تهران باکمال تاسف مصیبت وارده را تسلیت میگویند. بقاء عمر و سلامت آن جناب و خانواده محترم را از درگاه ایزد متعال مسئلت داریم.

مهری آهی - بهرام مقدادی -فتانه زند- داریوش هوشمند- نصرالله ابراهیمی - محمد عبدالکریمی - زهرا زرجام - سید صفی‌الله طیار - شمس‌الدین سطوت - محمود خلیلی -منوچهر شتاسا - رضا حقیقی.

سرکار خانم اشرف‌السادات شجره

باکمال تاسف درگذشت پدرگرامیتان رابه شما وخانواده‌محترم تسلیت گفته، بقای عمرآن خاندانراز خداوند بزرگ‌خواستاریم.

کارمندان دفتر مرکزی ایران یاسا - طایر و رابر

تسلیت

جناب آقای دکتر سیروس پیله‌رودی

مصیبت وارده را صمیمانه تسلیت عرض مینمائیم.

دکتر احمد الهی‌پناه و بانو

مصیبت وارده را بخانواده محترم اردبیلچی تسلیت گفته و خودرا درغم آنان شریک میدانیم.

روساء و کارمندان شرکت شهابی

جناب آقای علی‌اکبر یوسفی

مصیبت وارده را به‌جنابعالي و آن خانواده‌محترم‌تسلیت گفته سلامت وبقاء بازماندگان را آرزومندیم.

مهندس هادی مکارمچیان. مهندس منوچهر سمیعی و کلیه کارکنان کارگاه هاک.

سرکار خانم هما معدل

بانهایت تاسف وتالم مصیبت وارده را تسلیت گفته، سلامتی شماوسایر بازماندگان‌را ازخداوند متعال خواستار است.

سازمان زنان ایران

جناب آقای نصرت‌اله معینیان
ریاست دفتر مخصوص شاهنشاه آریامهر

ضایعه درگذشت شادروان غلامرضا کاظم‌زاده خدمتگزار صدیق شاهنشاه راکه پیرو مکتب شاهپرستی و نوعدوستی آنجناب بود بحضور عالی تسلیت عرض میکند.

سرهنگ منوچهر دبیرمنش

جناب آقای‌مهندس احمد اتفاق
ریاست هیئت مدیره سندیکای کارگران کارخانجات مقدم

کارگران کارخانجات مقدم بانهایت تاسف و تاثر درگذشت شادروان تیمسار امیر مهدوی رابه آن جناب و خانواده محترم تسلیت عرض نموده سلامتی و بقای عمر بازماندگان را از درگاه ایزد متعال مسئلت دارد.

سندیکای کارگران کارخانجات مقدم

جناب آقای مهندس احمد اتفاق

بانهایت تاسف درگذشت شادروان تیمسار امیرمهدوی را به آن جناب و خانواده محترمتان تسلیت عرض می‌نمائیم.

کارکنان قسمت چاپ کارخانجات مقدم

جناب آقای مهندس احمد اتفاق

درگذشت مرحوم تیمسار امیر مهدوی پدر همسر گرامیتان‌را تسلیت عرض نموده بقای عمر شما و خانواده محترمتان را از خداوند بزرگ مسئلت دارد.

مهندس محمد رضا سهیلی

استاد عالیقدر جناب آقای زین‌العابدین موتمن

با اندوه فراوان مصیبت وارده‌را تسلیت عرض نموده وازاینکه نتوانستم مؤاتب همدردی خودرا زودتراعلام‌نمایم. پوزش می‌طلبم.

الهه زیبا - دبیرآشتیانی

جناب آقای دکتر پیله‌رودی

باکمال تاسف فوت پدر گرامیتان را تسلیت عرض‌نموده بقاء عمر و سلامت بازماندگان را آرزومندیم.

کارمندان و کارکنان بهداری راه لرستان

جناب آقای دکتر سیروس پیله‌رودی

بانهایت تاثر و تاسف درگذشت شادروان پدرگرامیتان را تسلیت عرض نموده، سلامت و بقای شما و خانواده محترمتان را از درگاه ایزد یکتا خواهانم.

خرم‌آباد لرستان - دکتر پرویز جعفرپور

فوت نابهنگام تیمسار محمد علی علیی را بخانواده‌های علیی وشریف‌زاده بویژه بازماندگان آن مرحوم تسلیت عرض می‌نمائیم.

غلام شفیع‌بیگلی و بانو

با نهایت تاسف درگذشت شادروان علی چیذری را بخانواده محترم‌وکلیه دوستان‌وبستگان تسلیت‌عرض‌مینمائیم.

محمدی. کاظم. اعرابی. صفی‌نیا. پرداختی. رحیمیان.

با نهایت تاسف فوت جانگداز برادر عزیزمان مرحوم علی چیذری را ببازماندگان آن مرحوم از صمیم قلب تسلیت عرض مینمائیم.

پاکدامن. میرمحسنی. الله‌وردیان. رحیمیان.

جناب آقای مهندس عبدالحمید شیبانی
سرپرست کل عملیات ذوب آهن آریامهر

بانهایت تاسف و تاثر مصیبت وارده را بشما و سرکار علیه خانم و خانواده محترم تسلیت عرض نموده و خودرا در غم شما شریک میدانیم.

مهدی شکیبا و بانو

جناب آقای دکتر پیله‌رودی

درگذشت پدر بزرگوارتان را به شما و خانواده محترم تسلیت عرض مینمائیم.

از طرف کارکنان بهداری راه استان کردستان - صدیقی

سپاسگزاری

از آقایان علمای اعلام و سناتورها و وکلای محترم مجلسین و سروران معظم و دوستان عزیز که در فوت عموی بزرگوارم تفقد فرموده و سرافرازم نموده ویابوسیله تلگراف ونامه تسلیت گفته‌اند سپاسگزار بوده و اگر بعلت تاثرات قلبی درشرفیابی قصوری رخ دهد امید است با بزرگواری خود معذورم بدارند سلامتی و سعادت عموم سروران را ازدرگاه خداوندی مسئلت می‌نمایم.

سناتور دکتر مجیر مولوی

باقلبهائی اندوهبار از تمام دوستان و اقوامیکه باشرکت درمراسم سوگواری همسر و پدر بزرگوارمان رشید ذرودی بوسیله تلفن و تلگراف و جرائد همدردی خودرا ابراز داشته‌اند تشکر مینمایند و از اینکه بعلت تالمات روحی قادر بحضور یا جواب نبودیم پوزش می طلبیم وبرای همه آرزوی موفقیت و سلامتی مینمائیم.

چالوس. ملیحه. افسر. حسن. حسین. علی ذرودی و اقوام وابسته

مجالس وعظ و سوگواری

در مسجد ارك

ماه مبارک رمضان بهترین فرصت برای خودسازی و بیداری و آگاهی و آشنائی با مفاهیم عالی اسلام است، و توجه به مسئولیتها و وظایف انسانی است.

خوشبختانه امسال حضرت حجةالاسلام والمسلمین آقای ناصر مکارم شیرازی (استاد حوزه علمیه قم) دعوت اهالی محترم تهران را پذیرفته و در ایام ماه مبارک همه‌روز (از ساعت ۱ تا ۲ بعد از ظهر) در مسجد ارک سخنرانی میفرمایند و به سئوالات و پرسشهای مختلف مذهبی‌پاسخ میگویند.

موضوع بحث در این ماه عوامل پیشرفت و عقب‌گرد مسلمانان است از همه طبقات مخصوصا طبقه تحصیل کرده باین مجلس باشکوه دعوت می‌کنیم.

دفتر مسجد ارک - تلفن ۵۳۲۵۹۹

درس تفسیر قرآن مجید در مسجد ارک

از شب اول ماه مبارک رمضان درس تفسیر کلام‌الله مجید از ساعت ۸ تا ۹ بعد از ظهر بوسیله استادبزرگوار جناب آقای حاج سید مرتضی شبستری جهت علاقمندان در مسجد ارک منعقد است.

دفتر مسجد ارک

شبهای ماه مبارک رمضان در حسینیه هیئت محبان الائمه ع واقع در خیابان خراسان خیابان زیبا پلاک ۷۰ از ساعت ۱۰ تا ۱۲ شب آقای حسین انصاریان تحت عنوان تعالیم آسمانی اسلام سخنرانی میفرمایند.

هیئت محبان الائمه ع

ماه خدا

بمناسبت فرا رسیدن ماه مبارک رمضان که ماه برکت و رحمت و آمرزش است برنامه مسجد اعظم قلهکرا باطلاع عموم مومنین و علاقمندان میرساند.

شبها: بعد از اقامه جماعت و دعای افتتاح ازساعت ۹ و نیم سخنرانی دانشمند محترم جناب آقای دکتر احمد بهشتی - روزها بعد از اقامه جماعت سخنرانی خطیب ارجمند جناب آقای حاج شیخ محمدمهدی موحد کرمانی

حاج مقدس

در مسجد امام‌علی‌النقی ع

روزهای ماه مبارک رمضان از ساعت ۱ تا ۲ حضرت حجةالاسلام آقای شیخ محمدعلی انصاری اراکی و شبها از ساعت ۸ تا ۹ خطیب دانشمند جناب آقای‌دکتر مهاجرانی مستفیض میفرمایند.

نشانی - تهران‌نو - خیابان ارباب - مسجد امام‌علی‌النقی

در مسجد آذربایجانیهای مقیم مرکز

بمناسبت حلول ماه مبارک رمضان ازا اول الی آخر ماه همه روزه بعد از فریضه نماز جماعت از ساعت ۱ الی ۲ بعد از ظهر دانشمند معظم و واعظ شهیر آقای دکتر سید عبدالرضا حجازی پیرامون جهان‌بینی‌اسلامی سخنرانی میفرمایند و شبها طبق معمول سنواتی مراسم قرائت و تفسیر قرآن هیئت های حسینی دست توسل به آستان مقدس اهل بیت طهارت خواهند زد. از کلیه علاقمندان به تعظیم شعائر اسلامی بویژه جوانان عزیز دعوت میشود در این مسجد شرکت واز برکات شهرالله‌الاعظم مستفیض گردند.

جلسه تبلیغی بانوان

از روز دوشنبه اول رمضان همه روزه از ساعت ۹ تا ۱۲ صبح سرکار علیه خانم گاتوزیان درتالار بزرگ کانون توحید مستفیض میفرمایند.

نشانی :میدان کندی. خیابان پرچم. مسجد وکانون توحید

در مسجد معیر

طبق معمول سنواتی، ماه مبارک رمضان را ظهرها بعد از نماز، واعظ شهیر و دانشمند معظم جناب آقای‌آقا شیخ محمد راثی دامت برکاته و آقای حسینی واعظ مستفیض میفرمایند.

امام جماعت و مدرس مسجد و مدرسه معیر
حاج میرزا خلیل زنجانی

برنامه حسینیه بنی‌فاطمه درماه‌مبارك رمضان

ماه خدا با برکت و نور و صفا و روحانیت مخصوص فرا میرسد و غبار غفلت و گناه و آلودگی را در پرتوبرنامه های حیات بخشش از دل و جان می‌شوید.

امسال هم بحمدالله جلسات پرشکوه حسینیه بنی‌فاطمه (از شب اول ماه تا پایان ماه مبارک) ب ترتیب زیر برقرار است:

۱- از ساعت ۸ تا ۸ر۵ نماز جماعت و دعا.
۲- از ساعت ۸ر۵ تا ۹ اشعار و مقالات مذهبی.
۳- از ساعت ۹ تا ۱۰ برنامه سئوالات با استفاده از روش ابتکاری میکروفون آزاد و تفسیر قرآن توسط استاد ارجمند حوزه علمیه قم آیت... آقای ناصر مکارم شیرازی.

(موضوع تفسیر: سرانجام حکومت شهوت برملت های جهان - براساس تفسیر سوره یوسف) نماز جماعت نیز توسط معظمله برگزار میشود.

همه باهم به استقبال این ماه بزرگ برویم.

حسینیه بنی‌فاطمه
سرچشمه - خیابان امیرکبیر - تلفن ۳۶۱٤۶۶

مسجد المصطفی (ص)

ماه مبارک رمضان واعظ شهیر و خطیب محترم‌جناب آقای حاج شیخ احمد کافی و جناب آقای حاج محمد علامه همه روزه طبق معمول سنواتی پس‌از اقامه جماعت‌مستفیض می‌فرمایند.

مسجد حضرت رسول اکرم (ص)

خیابان نواب - چهارراه اناری
برنامه ماه مبارك رمضان

شبها - ساعت ۸ بعد از ظهر نماز جماعت‌مغرب و عشاء، ۸ر۵ تفسیر قرآن کریم بطورمشروح و بطرزی جامع، ۹ر۵ سخنرانی دانشمند گرامی جناب آقای سید عبدالرضا حجازی.

روزها - ساعت ۱۰ تا ۱۱ر۵ صبح برنامه‌قرائت قرآن مجید و مسائل شرعی مخصوص بانوان، پیش از نماز ظهر احکام شرعی و حدیث برای عموم، نماز جماعت اول ظهر شرعی و بعد از نماز

سخنرانی جناب آقای تهرانی

مورد استفاده خواهد بود. والسلام علی من اتبع‌الهدی

الاحقر شمس‌الدین نجفی

ماه مبارک رمضان

بمناسبت فرارسیدن ماه فیض و رحمت الهی درمسجد بزرگ شاه مردان علی‌علیه‌السلام برنامه دین و دانش از امشب تا آخر ماه از ساعت ۸ الی ۹ تشکیل میشود وجناب آقای حاج حبیبی واعظ در پیرامون فلسفه روزه از دیدگاه قرآن صحبت میکنند واز ساعت ۹ الی ۱۰ در مسجد قمر بنی‌هاشم واقع در ٤٥ متری سیدخندان ایستگاه مسجد در پیرامون ایمان و اخلاق از نظر اسلام و از ۱۰ الی ۱۱ در مسجد الجواد تهران.

از شب اول‌ماه‌مبارك رمضان الی آخر از ساعت ۸ونیم الی ۱۰ بعدازظهر

جناب آقای حسین انصاریان

در مسجد انبار خیابان ری چهارراه صفاری - سخنرانی میفرمایند از جوانان و دانشجویان عزیز تقاضای شرکت در مجلس فوق را داریم

از طرف اهالی‌چهارراه صفاری

برنامه مسجد و مدرسه شیخ هادی
در ماه مبارک رمضان

۱- روزها بعد از نماز حضرت آیتا... آقای حاج سید محمدصادق هاشمی از ساعت ۱ تا ۲ بعد از ظهر واعظ شهیر جناب آقای انصاری سخنرانی میفرمایند.

۲- شبها بعد از نماز ساعت ۸ و نیم الی ۱۰ قرائت قرآن و تفسیر و تجوید وسیله جناب آقای حاج سید مرتضی هاشمی و جمعه‌ها در تمام سال ۹ و نیم الی۱۱ درس قرآن و معارف اسلامی توسط جناب آقای اکبر گودرزی برقرار است.

شاهپور - روبروی خیابان جنوبی پارک شهر

کلاس قرآن در مسجد و مدرسه شیخ هادی

انجمن اخوت

نظر باینکه در تمام شبهای ماه مبارک رمضان دانشمند محترم جناب آقای حاج سید ابوالفضل کمالی سبزواری‌از ساعت ۸ و نیم بعد ازظهردر محل خانقاه حضرت‌صفی‌علیشاه قدس سره راجع به مسائل مهمه و تعالیم عالیه قرآن کریم سخنرانی میفرمایند از عموم اخوان و علاقمندان دعوت میشود در مجالس سخنرانی که از روز اول ماه مبارک رمضان (دوشنبه ۱۷ر۶ر۵٤) آغاز میگردد شرکت فرمایند.

دفتر انجمن اخوت

آ-۲۸٤۳۲

۱۰۰ مرکز فروش مصالح ساختمانی تعیین شد

۱۰۰ عامل فروش‌مصالح ساختمانی در تهران وشمیران از جانب مرکز بررسی‌قیمت‌ها تعیین شدند که مصالح‌ساختمانی را با قیمت های مصوب و ثابت در اختیار مصرف کنندگان قرار دهند.

این ۱۰۰ عامل در سه‌منطقه یک، دو و سه که فعلا مبنای محاسبه مصالح ساختمانی است، به‌نسبت‌احتیاج هرمنطقه از بین مصالح فروشان‌انتخاب شده‌اند.

آجرفشاری در منطقه یک برای عمده فروش هرهزار عدد ۱٤۹۸ ریال‌و هرتن ۸۸۲ریال- خرده فروش‌هرهزارعددی۱۷۱۷ ریال و هرتن ۱۰۱۰ ریال.

آجر فشاری در منطقه دو برای عمده فروش هزاری۱۵۳٤ ریال و تنی ۹۰۲ ریال، خرده فروش هزاری ۱۵۳٤ ریال، تنی ۱۰۳۵ ریال.

آجر فشاری در منطقه سه برای عمده فروش هزاری ۱۵۸۶ ریال، تنی ۹۳۳ریال، خرده فروش هزاری۱۸۸۷ ریال، تنی ۱۰۹۶ ریال.

گچ کوره در منطقه یک: عمده فروش تنی ۱۲۵۹ریال، خرده فروشی تنی ۱٤۰۶ریال، عمده فروش خرواری۳۷۶ ریال، خرده‌فروشی خرواری ٤۲۰ریال

گچ کوره در منطقه دو: عمده فروشی تنی ۱۲۹۰ریال، خرده فروشی تنی ۱٤۱٤ریال، عمده فروشی خرواری ۳۸۶ ریال، خرده فروشی خرواری ٤۳۱ ریال.

گچ کوره در منطقه سه: عمده فروشی تنی ۱۳۲۱ ریال، خرده فروشی تنی ۱٤۷۵ ریال - عمده فروشی خرواری ۳۹۵، خرده‌فروشی خرواری ٤٤۱ ریال.

آهک در منطقه یک: عمده فروشی تنی ۱۰۶۸ریال، خرده فروشی تنی ۱۱۹۲ریال- عمده فروشی خرواری ۳۲۰ ریال، خرده فروشی خرواری ۳۵۸ریال.

آهک در منطقه دو: عمده فروشی تنی ۱۰۹۹ ریال، خرده فروشی ۱۲۲۷ ریال - عمده‌فروشی‌خرواری ۳۳۰ ریال، خرده فروشی خرواری ۳۶۸ریال.

آهک در منطقه سه: عمده فروشی تنی ۱۱۲۹ ریال، خرده فآروشی تنی ۱۲۶۱ ریال - عمده فروشی خرواری ۳۳۸ ریال، خرده فروشی خرواری ۳۷۸ ریال.

گچ پاکتی ایران گچ: در سطح شهر و شمیران پاکت٤۰ کیلوئی عمده فروشی - تنی ۲۲۶۶ ریال، خرده فروشی پاکتی ۹۵ ریال.

تهران گچ: عمده فروشی تنی ۲۳۶۹ ریال، خرده‌فروشی پاکت ٤۰ کیلوئی ۱۰۰ ریال.

سیمان: در سطح شهر و شمیران هر سه ۵۰ کیلوئی خرده فروشی ۱۱۵ریال.

قیر بشکه‌ای: ۷۰×۶۰ ۱۶٤ کیلوئی خرده فروشی ۸۰۲ ریال - قیر ۱۵×۹بشکه ۱۶۱ کیلوئی خرده فروشی ۱۰۶۵ ریال، قیر ۲۵×۸۵بشکه ۱۶۱ کیلوئی خرده فروشی ۱۰۶۵ ریال.

یک مقام مرکز بررسی قیمتها گفت: باین ترتیب از این پس متقاضیان مصالح ساختمانی بجای اینکه مستقیما به اتحادیه برای خرید مصالح ساختمانی مورد نیاز با قیمت های مصوب مراجعه کنند، می‌توانند از نزدیکترین شعبه مصالح فروشی نزدیک محل کار خود، مصالح را تهیه کنند. میزان سودی که برای این گروه تعیین گردیده ۳ درصد است.

در دادگاه ها و بازپرسی ها از کامپیوتر استفاده میشود

معاون سازمان برنامه‌درپایان سمینار انفرماتیک که دراصفهان تشکیل شده بود اعلام کرد:

۷ سال دیگر کامپیوتر درمتن سازمان های اداری و تجاری قرار میگیردو اجرای‌انقلاب‌اداری را بهتر امکان پذیر میسازد.

بعلاوه بهره‌گیری از از کامپیوتر که از ابزار های جدیدتکنولوژی برخوردار است دگرگونی در نحوه مدیریت بوجود خواهد آورد.

آقای بهروز معاون انفرماتیک سازمان‌برنامه‌اضافه کرد:کامپیوتر در هر ثانیه یک میلیون عملیات انجام می دهد و برای اینکه تا پایان برنامه ششم یعنی‌سال۱۳۶۱ از نظر تعداد همپایه کشور های اروپای غربی باشیم باید ده‌هزار کامپیوتر در حال بهره‌برداری‌و ۲۵۰ هزار نیروی انسانی‌کارآمد در این رشته در اختیار داشته باشیم.

معاون سازمان برنامه گفت:در آینده‌ای نزدیک، در وزارت دادگستری شناسنامه کیفری کامپیوتری درست‌میشود و درتمام شعب بازپرسی و دادگاه ها کامپیوترموردااستفاده قرارخواهد گرفت.

همچنین ثبت احوال ،اسناد، ژاندارمری، شهربانی کشور و مرکزتلفن۱۱۸درتهران‌وبتدریج تمام‌و‌مراکز استان هاوشهرستان ها کامپیوتری خواهد شد .باین ترتیب کامپیوتر بصورت‌فعالترین در ادارات مورد استفاده قرارمی گیرد.

همچنین وزارت کشاورزی با برخورداری از سیستم کامپیوتر میزان محصول و کمبود آن را قبل‌از برداشت برآورد میکنندو از آن در بررسیهای آماری نیز- استفاده خواهد شد.

گروه کثیری امروز روزه گرفتند

★ هلال‌ماه در هیچیک‌ازشهر های ایران رویت نشد

باآنکه دیشب، در آسمان هیچیک از شهرهای ایران، هلال ماهدیده نشدوخبر رسمی از سوی مراجع تقلید مبنی‌بررویت هلال ماهمبارک رمضان نیز بدست نیامد، ولی به توصیه و اظهار نظر جمعی از روحانیون تهران، امروز گروه کثیری‌ازساکنان تهران وشهرستان ها، روزه گرفتند.

غروب دیروز گروه زیادی از مسلمانان، برای دیدن هلال ماه، به پشت بامها رفتند ولی هلال ماه در هیچیک از شهرهای ایران دیده نشد و عده‌ای از مسلمانان، امروز را به نیت آخرین روزماه شعبان، روزه گرفتند و به اصطلاح به «پیشباز» ماه مبارک رمضان رفتند.

آقای حجت‌الاسلام ثنا آبادی یکی‌ازروحانیان آبادان، درگفت وگویی به خبرنگار سیار اطلاعات در خوزستان گفت: روحانیان کویت اعلام کرده‌اند که ازیریشب هلال ماه در کویت رویت شده استو دیروز در کویت و برخی از کشورهای اسلامی، مسلمانان روزه گرفتندولی‌هنوز خبررسمی در باره رویت هلال ماه درایران بدست ما نرسیده است.

بنابراین ماه مبارک رمضان از امشب در ایران اعلام میشود و مسلمانان باید فردا را روزه بگیرند.

● آیت‌اله عبدالجلیل جلیلی امام جمعه کرمانشاه بخبرنگار اطلاعات در این شهر گفت: با آنکه گروهی درباره رویت‌هلال ماه شعبان هم نظر مختلفی‌دارند وهنوز بدرستی دیده‌شدن هلال ماه شعبان ثابت نشده است، بنابراین اگر امشب نیز هلال ماه رمضان دیده نشود، فردا هم جزو ماه شعبان به حساب می‌آید وروزه فردا بر مسلمانان واجب نیست، اما اگر امشب هلال ماه در ایران دیده شود، فردا اول ماه مبارک رمضان خواهد بود.

سال پنجاهم ـ شماره ۱۴۸۰۳

اطلاعات ۱۳۰۴

یکشنبه ـ شانزدهم شهریور ماه ۱۳۵۴
س‌ام شعبان ۱۳۹۵ ـ هفتم سپتامبر ۱۹۷۵

هنوز مشخصات فنی مرکز مبادلات پستی معلوم نشده است

مقاطعه کارساختمان مرکز مبادلات پستی برای اولین‌بار لب‌بسخن گشود و اتهاماتی راکه در مورد تعلل وتاخیردر ساختمان این مرکزبه وی‌وارد شده است ردکرد.

این شرکت‌ضمن‌یک اطلاعیه مینویسد : اتهاماتی که باین شرکت وارداًمده گفته شده است:

مقاطعه کار مرکز مبادلات پستی ، یک شرکت‌ورشکسته بوده است . برای روشن‌شدن موضوع اعلام میدارد : این شرکت باتوجه باینکه پیمان را برابر فهرست بهای سال ۱۳۵۰ شروع نموده وامروز نیز همکان مستحضرندکه‌تا چه حدشاخص قیمتها درظرف این مدت اضافه شده وبهمین سبب نیز دولت‌برای جبران‌خسارات پیمانکاران برابر جدولی از سال ۱۳۵۲تعدیلی درنظرگرفته که‌بایستی باین شرکت پرداخت شده باشد،ولی متاسفانه‌تابحال پرداخت نشده است.

معهذا این شرکت کار راتعطیل نکرده و امروز نیز کماکان مشغول بکار است، پس‌بنابر این چنین شرکتی‌که اینهمه زیان و ضرر را تحمل نموده و حقوق حقه خود رانیز تابحال دریافت نکرده است‌ورشکسته نبوده و نیست.

★ جزو ۲۵ شرکت

برای توضیح بیشتر اعلام میدارد : سازمان برنامه‌شرکت های ساختمانی را از نقطه نظر فنی ومالی‌طبقه بندی نموده‌که دران طبقه بندی‌نیز این شرکت جزو ۲۵ شرکت ساختمانی طرازاول کشور است. برای اینکه اذهان عمومی از نحوه کار این شرکت درمرکزمبادلات پستی مطلع شودتوضیحا یادآور می شود کبار ساختمانی انجام شده در مرکز مبادلات پستی‌کشورکه‌ازنقطه‌نظر تکنیک فوق‌العاده جالب توجه بوده وانجام آن بسیار مشکل و تاکنون در ایران سابقه‌نداشته است‌همو ارمورد‌تاییدمهندسین مشاور وکارفرمابوده است‌که از نزدیک میتوان‌آن را بازدید کرد.

این شرکت نیز مانند وزارت آبادانی ومسکن تقاضا داردبا تعیین‌کمیته فنی بموضوع‌دقیقا رسیدگی شود که‌ضمن رسیدگی تعدیل استحقاقی معوقه این شرکت که‌ازسال ۱۳۵۲برداخت نشده ،پرداخت گردد وکاربه اتمام برسد .

درخاتمه این شرکت باعرض معذرت تا خاتمه رسیدگی کمیسیون فنی،نمیتواند جوابی به مقامات غیر مسئول بدهد.

★ سی‌بار تاخیر

بدنبال این اطلاعیه ،مقامات شرکت ضمن گفتگوئی‌بخبرنگار ما گفتند : این شرکت‌دراسفند ماه ۱۳۵۰ کارساختمانی را بعهده گرفت .

متاسفانه دراین مدت‌پرداخت سیتو اسیون (ارزشیابی کار های‌انجام‌شده‌به‌دفعات‌و پرداخت مبلغی بشرکت مقاطعه کار) در حدودسی‌بار تاخیر شده است. در این‌مدت‌شرکت بعلت اجرای ساختمان مرکز مبادلات پستی درحدود هفت میلیون تومان متضرر شده است .

درشهریورماه امسال‌برنده تجهیزات پستی تعیین خواهد شد و درنتیجه ملاحظه میشود که هرگاه کارساختمان هم‌طبق قرارداد ۳۰ ماهه‌باتمام‌رسیده بود ، این مرکز نمیتوانست موردبهره‌برداری قرارگیرد.

تاهنگامیکه‌مشخصات‌تاسیسات داخلی معلوم نشود شرکت نمیتواند در داخل ساختمان کارکند ومتاسفانه‌هنوز مشخصات این تاسیسات داده نشده‌است.

ساعات شرعی توپ افطار و توپ سحر

استخراج دکتر ریاضی کرمانی

توپ افطار . . . . . ساعت ۶و۴۳ دقیقه
توپ سحر (فردا) . . . .ساعت ۴و۸ دقیقه
طلوع آفتاب (فردا) . . . ساعت ۵ و ۴۰دقیقه
ظهر شرعی (فردا)... . ساعت ۱۲ و ۳ دقیقه
توپ افطار (فردا) . . . . ساعت۶و۴۲ دقیقه

در پارلمان ایران

انعکاس بازداشت نماینده‌جدید‌در پارلمان

بازداشت نماینده منتخب بوشهر برای دوره جدید مجلس بعلت «اخلال در توزیع ارزاق عمومی و خیانت در رامانت از طریق گرانفروشی برنج امانی دولت» و چند اتهام دیگر ـ برای بعضی از نمایندگان جدید این پرسش را پیش آورد که « آیا میتوان نماینده را توقیف کرد؟» . این جمع برای حل «معمای» خود دیروز وامروز درگوشه و کنارباغ‌بهارستان « پچ‌وپچ» داشتند ووقتی ازنمایندگان دیگر می‌شنیدند مطابق اصل‌پنجم‌قانون اساسی« دوره نمایندگی‌مجلس شورای ملی چهارسال تمام است .ابتدای هر دوره از تاریخ تصویب اعتبار نامه بیش از نصف نمایندگان خواهد بود»ـ کم و بیش آرام میگرفتند و متوجه میشدند که هنوز مصونیت ناشی از نمایندگی مجلس را بدست نیاورده‌اند واین کار پس از تصویب اعتبار نامه‌آن ها انجام خواهد گرفت.

«محمد صادق صفری پور که‌ازبوشهر بنمایندگی انتخاب شده» ، ۴۹ سال‌دارد. بدنبال ادامه تحصیل‌دردوره اول‌دبیرستان کار تجارت وفعالیتهای اجتماعی راپیش گرفت و طی سالها موفق به کسب این عناوین گردید:عضو انجمن شهر ـ انجمن شهرستان ـ شیرو خورشید سرخ ـ باشگاه لاینز ـ آموزش و پرورش شهرستان ـ شورای‌داوری وریاست انجمن بهداری و ریاست انجمن شهر بوشهر» .اعتبار نامه این نماینده در شعب مربوط رسیدگی خواهد شد و معلوم نیست چه سرنوشتی رادر انتظار دارد.

«فاصله‌خدمت» و «ابلاغ‌اداری» نمایندگان

باگشایش دوره جدید مجلس مسئله « فاصله خدمت اداری » آندسته از نمایندگان مجلس شورای ملی که کارمند دولت هستند و در دوره جدید باردیگر بنمایندگی انتخاب شده‌اند ـ مطرح است . چه مطابق قانون استخدام کشوری آنهابایدتا۱۶ شهریور (روز پایان عمر چهارساله نمایندگی» خودرا به وزارتخانه معرفی کنند و درفاصله تصویب اعتبار نامه جدید ـ «محقوق بگیر» شوند تا « فاصله خدمت » بوجود نیاید . . .اکنون وزارتخانه‌ها بامشکل بزرگ روبرو هستند. زیرا مطابق تبصره‌ای که در دوره ۲۳ به قانون استخدام کشوری اضافه شده است « نمایندگان مجلس بعد از پایان دوره نمایندگی باید در پستی قرارگیرند که حداقل آن برابر باپست قبل از نمایندگی باشد ».

بااین ترتیب این روز ابلاغ « معادل مدیر کل» ـ « معادل معاون» صادر میشود تابرای رفع مشکل « فاصله خدمت» ـ نماینده مجلس برای ده روز هم که شده « بی حقوق» نباشد و « مواجب» دریافت کند. وزارتخانه ها همچنین مطابق تبصره الحاقی به قانون استخدام کشوری این روزها سرگرم بررسی سوابق استخدامی آندسته از نمایندگان که بعضا تا۱۲ سال بعلت « اشتغال بوکالت مجلس » از وزارتخانه و محیط کار دور بوده‌اند هستند تا ابلاغ لازم برای آنان صادر کنند . در محافل پارلمانی گفته میشود مشاغل بسیاری از نمایندگانی که به مجلس راه نیافته‌اند در ۱۸ شهریور مشخص میشود و جمعی نیز تااول مهر در مشاغل تازه ـ سرگرم خواهند شد.

انواع شکایات و استناد به قانون انتخابات

همه روزه شکایات تازه در باره بعضی از حوزه های انتخابیه بمجلس میرسد و آماده میشود تادر اختیار شعب مربوط قرار گیرد. تاکنون بیشترین شکایات مربوط بحوزه های : محلات ـ گرمسار ـ خرم آباد ـ تربت جام ـ شیروان ـ اهر ـ چادرلیمای ـ قم ـ رزن همدان وتائین بوده است.

مطابق ماده ۴۲ قانون انتخابات « متشکیان از انتخابات یا از انجمن نظارت میتوانند پس‌ازافتتاح مجلس شورای ملی شکایات‌خود رادرظرف هفته اول به مجلس اظهار نمایند و حکم مجلس شورای ملی قاطع خواهد بود . شکایات راجع به انتخاباتی که بعد از افتتاح مجلس شورای ملی بعمل می آید درظرف هفته اول بعد از انحلال انجمن نظارت مجلس شورای ملی باید اظهار شود». مواردی که‌در شکایات بدان اشاره میشود بااستناد به مورد قانون انتخابات‌خواهان محرومیت یک الی دو دوره از حق «انتخاب شدن» کسی که بوکالت انتخاب شده هستند . در مورد اعتبار نامه ها نیز استناد به ماده ۳۸ قانون انتخابات است که میگوید « منشی انجمن نظارت مرکزی صورت مجلس انتخابات رادر سه نسخه حاضر کرده به مهر حکومت وبامضای اعضای انجمن رسانیده یک نسخه را به حکومت ـ نسخه دیگر بتوسط حکومت ووزارت داخله‌به‌مجلس شورای ملی و نسخه ثالث باکتابچه‌ثبت‌اوراق تعرفه‌به‌انجمن ایالتی‌یاولایتی‌محلی میفرستند» است .

از اول مهر

ساعت کار بانکها تغییر میکند

★ احتمال میرود روسای بانکها روی یکسره بودن کار بانکی توافق کنند

ساعت کار بانکها از اول مهر ماه تغییر میکند . براساس طرحی که در دست بررسی نهائی است و ظرف چند روز آینده رسما اعلام خواهد شد ،ساعت کار بانکهاباحتمال قوی از اول مهر مامیکسره و بین ساعت ۸ صبح تا ۵ بعد از ظهر خواهد بود . باین ترتیب که ساعت آغاز کاربانکها نباید از ۸ صبح زودتر و ساعت‌پایان کار از ۵بعدازظهر دیرترباشد . دراین چهارچوب ساعت کار بانکهایکسره‌میشود.

اکثر بانکها توافق کردندکه ساعت شروع کار آنها هشت و نیم صبح و ساعت خاتمه چهار و نیم بعد از ظهر و پنجشنبه‌ها تا ساعت ۱۲ باشد. بعضی بانکها نیز ساعت‌شروع کار را ۹ صبح و ساعات‌پایان کار را ۵ بعد از ظهر پیشنهاد کرده‌اند . پنجشنبه ها بعد از ظهر طبق روال فعلی تعطیل خواهد بود .

در میان روسا و مدیران بانکهاچند تن نیز روی‌دوسره بودن کار بانکی‌طبق‌روال فعلی پافشاری دارند . بهرحال هم‌اکنون این طرح در دست بررسی نهائی است و چنانکه از ظواهر امر پیدا است ، باحتمال قوی توافق کلی‌روی یکسره‌بودن ساعات کار بانکی صورت خواهد گرفت .

درختی که بزودی در خیابان پهلوی حادثه میافریند

این درخت که اینگونه سر بخیابان خم کرده مدتی است که رهگذران خیابان پهلوی را در بیم و امید نگاهداشته است و بیم آنکه نکند روزی برسرعابری، اتومبیلی ، موتورسواری فرود آید و امید اینکه مسئولین قبل از آنکه حادثه‌ی ناگوار ببار آید چاره‌ای برایش بکنند .

در بزرگراه شاهنشاهی ۲۰ نفر از مرگ حتمی نجات یافتند

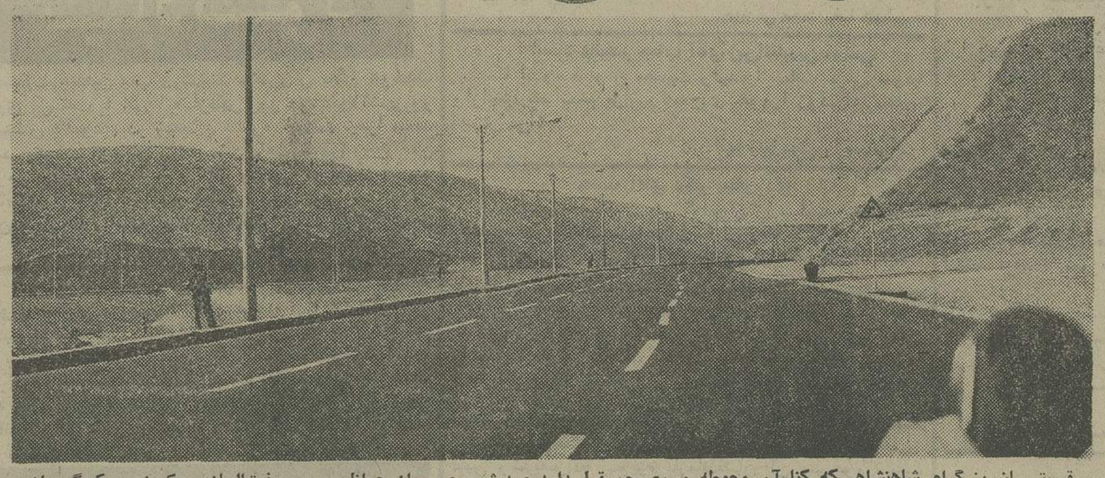

قسمتی از بزرگراه شاهنشاهی که کنارآن محوطه وسیع چمن‌قرار دارد و دیشب جمعی از جوانان‌روی چمن‌فوتبال‌بازی میکردند و یک گروه‌از همراهان عروس و داماد جوانی‌نیز در وسط جاده ایستاده و برقص و آواز مشغول شده بودند .

عده‌ای روی چمن کنار جاده فوتبال بازی میکردندوهمراهان یک‌عروس وداماد در وسط بزرگراه میرقصیدند

دیشب بیست نفر زن و مرد و کودک در جاده شاهنشاهی ازمرگ حتمی نجات یافتند، دهها اتومبیل که اتومبیل تزئین شده عروس و داماد جوانی‌را همراهی میکردند، ساعت ده‌و نیم شب در قسمت غربی جاده شاهنشاهی بدون‌توجه به عبور و مرور اتومبیلها ، در شاهراه توقف کرده و زن ومرد و کودک وسط خیابان به‌رقص و پایکوبی پرداخته بودند .

راننده یک‌اتومبیل سواری‌که از تقاطع میرداماد بطرف میدان ۲۵ شهریور در حرکت بود ، ناگهان خودرابا گروه رقصندگان در وسط شاهراه روبرودید وپس از یک ترمز شدید به جدول کنار خیابان برخورد کرد ودر حالیکه قسمت جلوی اتومبیل‌وازد پیاده‌رو شده بود توقف کرد. لحظه‌یی بعد اتومبیل دیگری از راه رسید و پس از یک‌ترمز ناگهانی وانحراف بسمت راست خیابان با همان اتومبیل بشدت تصادف کرد و متوقف شد ،در این حادثه بهر دو اتومبیل خسارات سنگین وارد شد .

صاحبان اتومبیلهای حادثه دیده در مقام اعتراض‌به‌همراهان عروس و داماد که در وسط‌جاده مشغول رقص بودند برآمدند و آنان که وضع را چنین دیدند سوار اتومبیلها شدند و بوق‌زنان محل حادثه را ترک کردند اما چند صد متر جلوتر بار دیگر توقف کردند . بساط خود رابه راه انداختند .

فوتبال در چمن جاده

دیشب در همان‌ساعت درقسمت دیگری از شاهراه عده‌ای‌جوان روی چمن های کنار جاده‌فوتبال بازی میکردند و عجیب که سرتشینان چند اتومبیل نیز با توقف غیر مجاز در کنار جاده به تماشای فوتبالیستها مشغول شده بودند !

همه روزه بعد از ظهرهاقسمت شرقی بزرگراه‌شاهنشاهی‌جولانگاه موتوسیکلت سوارانی است که هوس عبور از تپه های اطراف را با موتوسیکلت درسردارند . موتوسیکلت سواران نه تنها با ویراژ های دگهانی خود راه را بر اتومبیلهای عبوری سدمی کنند، بلکه دهها اتومبیل که سرنشینان آن برای تماشای عملیات موتوسیکلت سواران در کنار جاده توقف می‌کنند ، این شهراه راحادثه آفرین کرده‌اند.

اگر وضع بهمین منوال وبی توجهی بهمین ترتیب در جاده شاهنشاهی ادامه یابد متاسفانه باید منتظر حوادث دلخراش و غم‌انگیز بود . کما اینکه دیشب اگر واقعا معجزه‌یی رخ نداده بود و دو اتومبیل بطریقی که اشاره شد توقف نکرده بودند، دست کم ۲۰ زن و مرد و کودک جان بر سریک هوس گذاشته بودند.

۷میلیون و ۷۲۰هزار نفر بمدرسه میروند

درسال‌تحصیلی آینده‌مجموع عده کودکان و نو جوانانی که بایدبه‌مدارس‌ابتدائی وراهنمائی بروند و جزو جمعیت لازم التعلیم کشور محسوب‌میشوند. ۷ میلیون و ۷۲۰هزارنفراست است .

مرکز آمار ایران برآورد جمعیت لازم التعلیم ۶ تا ۱۳ساله دوره اول و دوم‌تعلیمات‌عمومی کشور را درسال تحصیلی‌آینده اعلام کرد .

براساس این آمار درسال تحصیلی آینده عده جمعیت‌لازم التعلیم ۶ تا ۱۰ ساله کشور ۵ میلیون نفر است از این عده ۲ میلیون و ۵۷۶ هزار نفر پسر و ۲ میلیون و ۴۲۴ هزار نفر دختر هستند .

تعداد مدرسه‌روهای دوره اول تعلیمات عمومی در روستا ها بیش از شهر ها است .

در سال تحصیلی جاری ۲ میلیون و ۸۳۷ هزار نفر در روستا ها و ۲ میلیون و ۱۶۳ ر هزار نفر در شهر ها به مدارس خواهند رفت .

از عده محصلین ۶ تا ۱۰ ساله‌ای که در مناطق شهری به مدارس میروند یک میلیون و ۱۰۲ هزارنفرپسر و یک میلیون و ۶۱ هزار دختر هستند .

در روستا هانیزعده‌محصلین پسر ۶ تا ۱۰ ساله یک‌میلیون‌و ۴۷۴ هزار نفر و محصلین‌دختر یک میلیون و ۳۶۳ هزار نفر هستند .

تعداد محصلین‌سال‌آینده

درسال‌تحصیلی آینده‌جمعیت لازم‌التعلیم ۱۱ تا ۱۳ ساله‌کشور نیز بالغ بر ۲ میلیون و ۷۱۷ هزار نفر برآورد شده است .

از تعداد فوق یک میلیون و ۳۹۷ هزار نفر پسر و یک میلیون و ۳۲۰ هزار نفر دختر هستند .

تعداد محصلین ۱۱ تا ۱۳ ساله کشور نیز مانند محصلین ۶ تا ۱۰ ساله‌دروستاها بیش از شهر ها است .

تعداد محصلین ۱۱ تا۱۳ ساله در روستا ها یک میلیون و ۴۸۴ هزار نفر و در شهر ها یک میلیون و ۲۳۳ هزارنفر هستند ، از محصلین مناطق شهری ۶۲۹ هزار نفر پسر و ۶۰۴ هزار نفر دختر هستند و از محصلین مناطق روستائی نیز ۷۶۸ هزار نفر پسر و ۷۱۶ هزار نفر دختر هستند .

براساس آمار وزارت بهداری

۶میلیون و ۳۰۷هزار نفر زنان کشوردرسن ۱۵تا۴۵ سالگی هستند

از ۴۴ هزار تخت بیمارستانی کشور ۸ هزار و ۶۹۶ تخت اختصاص به زایشگاه ها وبخش زایمان و نوزادان و کودکان دارد .

یک پزشک متخصص اطفال‌به ۳۵ هزار و ۱۶۲ کودک و یک پزشک متخصص زنان‌به ۱۵ هزار و ۵۷۲زن خدمات بهداشتی‌ودرمانی میدهند .

سهم زنان و کودکان

براساس آخرین سر شماری بهداشتی‌که توسط وزارت‌بهداری انجام گرفته است در ایران ۴۴ هزار تخت بیمارستانی وجود دارد که ۵ هزار و ۴۰ تخت آن در زایشگاه ها یا بخش بیمارستانهای عمومی‌و خصوصی قرار دارد و بدین ترتیب ۱۱٫۴ درصد از کل تخت‌ها مخصوص زنان و زایمان است و از ۴۴ هزار تخت سه هزار و ۶۵۶تخت بیمارستانی به کودکان اختصاص دارد .

نتایج سرشماری نشان میدهد: باتوجه باینکه زنان گروه سنی۱۵ تا۴۵ ساله در کشورما ۶ میلیون و ۳۰۷ هزارنفراند برای‌هر ۱۲۵۱ نفر زن یک تخت زایشگاهی و برای هر ۴۲۶۱ کودکیک تخت بیمارستانی وجود دارد.

تعداد پزشکان متخصص درزشته زنان وزایمان ۴۲۰ نفر است و ۲۰۱۷ نفر ماما و پرستار ماما،به کار بیماریهای زنان و زایمان اشتغال دارند و ۷۳۷ مامای روستائی که دوره آموزشی را طی‌کرده‌اند در مناطق روستائی برامر زایمان‌هادر روستا و مناطق روستائی نظارت دارند.

ضابطه جهانی

طبق ضابطه سازمان بهداشت جهانی برای هر ۱۳ هزار نفرزن یک متخصص زنان باید وجود داشته‌باشد بموجب‌نتایج سرشماری مزبور در ایران در برابر هر ۱۵ هزار و ۵۷۲نفرزن یک متخصص زنان وزایمان وجود دارد.

تعداد پزشکان متخصص‌کودکان ۴۴۳ نفر است که در مقابل هر ۳۵ هزار و ۱۶۲ کودک یکنفر متخصص وجود دارد.

دراین میان عده‌ای از پزشکان عمومی دیگرماندند داخلی و غیره به کودکان خدمات بداشتی و درمانی میدهند.

در آمار وزارت بهداری آمده است که ضابطه سازمان بهداشت جهانی براین‌است‌که برای هر۲۰ هزار کودک یک متخصص مورد نیاز است.

ورود اتومبیل خارجی کاهش یافت

ورود اتومبیل خارجی کاهش یافت و تعداد آن به دویست تا دویست وپنجاه دستگاه در روز رسید . تعداد اتومبیلهای‌وارداتی که از طریق مسافران وارد کشور می شود به علت پایان‌تعطیلات وتغییر فصل در هفته های آینده باز هم تقلیل می‌یابد . ورود اتومبیل مسافری در طی یک‌ماهه گذشته به سیصد تا سیصدو پنجاه دستگاه در روز رسید که این رقم نسبت به سالهای قبل بی سابقه بوده است . مطابق آماری که در این زمینه وجود داره در یک ماه اخیر حدود ده هزار دستگاه اتومبیل که اکثرا اروپائی بود از طریق مسافران وارد کشور شده است .

یک مقام مسئول به خبرنگار اطلاعات گفت: ورودواتومبیل های مسافری تا یکی دو ماه قبل از آغاز سال نو مسیحی بحداقل میرسد زیرا با آغاز سال نو مسیحی «دی های آینده درصد تخفیف اتومبیل مسافری تغییرمی کند و برای اتومبیلهای ۷۵ و۷۴ و۷۳ به ترتیب بیست درصد ، سی درصد، چهل درصد تخفیف اعمال میگردد

این مقام افزود، بدنبال کاهش ورود اتومبیل ترخیص اتومبیل نیز که هم اکنون در سه‌حوزه گمرکی متمرکز است منحصرا در گمرک زمینی انجام خواهد شد.

این مقام در مورد افزایش‌سود بازرگانی برخی از اتومبیلهای وارداتی گفت : اتومبیلهائی که قیمت رسمی ندارندسود‌بازرگانی و حقوق گمرکی آنها بطور تقریب محاسبه و وصول می ـ شود.

بنابراین پس از تعیین قیمت واقعی ما به‌التفاوت قیمت ازوارد کنندگان وصول میشود براین اساس قیمت رسمی اتومبیلهای رنجرور، شورلت بلیزر و فیات ۱۹۷۵ اخیرا تعیین شد و سود بازرگانی و حقوق گمرکی این نوع اتومبیلها طبق قیمت های تازه محاسبه و اخذ میشود.

کنگره بین‌المللی فلسفه ایران پایان یافت :

ایران مرکز اتحاد اندیشه شرق و غرب است

نخستین کنگره‌بین‌المللی فلسفه ایران دیروز بکار خود پایان داد .

این کنگره با شرکت متفکران ایرانی و خارجی «هفل‌هایت» مشهد تشکیل شد.

کنگره بین‌المللی فلسفه ایران دیروز در حالی پایان یافت که فیلسوفان جهان ، نظر دادند کنگره توانسته است محط گسترده‌ای برای پژوهش های تطبیقی و فلسفه بوجود آورد .

دانشمندان و متفکران شرکت کننده در این کنگره ابراز عقیده کردند که ایران در این دوره‌از تاریخ پرثمر خود ،توانسته‌است مهمترین مرکز اتحادفکر واندیشه بین شرق و غرب باشد . ضمنا کنگره، به زنده کردن روابطمیان سه جنبه اساسی تفکرانسانی ، یعنی دین ، فلسفه و علم‌کوشیده است.

در کنگره بین‌المللی فلسفه که تادو ماه دیگر ، قطعنامه‌اش تنظیم میشود، دانشمندان کوشیده‌اند در این پایگاه بزرگ مبادله فکر و اندیشه ،علل بهم خوردگی‌ارتباط رامیان دین ، فلسفه و علم در غرب، مورد بررسی قرار دهندو از افکار حاکم بر جلسه برای‌حل این مشکل ، کمک بگیرند.

دانشمندان شرکت کننده در کنگره از اینکه در غرب، علوم طبیعی ، احساس روحانیت را ازبین برده ابراز نگرانی کردند.

قاسمی

برای اولین بار حراج میکند
شنبه ۱۵ تا ۲۵ شهریور خیابان شاه عباس .

استخدام باحقوق مکفی

شرکت سهامی فروشگاههای کورش تعدادی دوشیزه و بانو با مدرک حداقل ششم ابتدائی برای فروشندگی و صندوقداری استخدام میکند .
از علاقمندان دعوت میشود همه‌روزه به‌استثنای ایام تعطیل به فروشگاه کورش مراجعه نمایند .

کورش

به مهندسین محاسب ساختمان

برای تمام وقت و کار ساعتی نیازمندیم تلفن ۶۶۳۱۴۰ ـ ۶۶۵۰۹۸

THE BRITISH COUNCIL

شورای فرهنگی بریتانیا

کلاسهای انگلیسی سال تحصیلی ۵۴ـ۱۳۵۵

تاریخ نام‌نویسی دانشجویان قدیم و امتحانات ورودی داوطلبان جدید بشرح ذیل است.

۱ـ نام‌نویسی دانشجویان سابق: سه‌شنبه ۲۵ شهریور برای کلاس های سال اول ودوم و سوم.
چهارشنبه ۲۶ شهریور سال چهارم و F.C.E. وبالاتر .
یکشنبه ۳۰شهریور کلیه کلاس‌ها.
ساعات نام‌نویسی : ۸ الی ۱۱ صبح و ۱۳الی ۵ بعدازظهر .
دانشجویان سابق جهت ثبت‌نام‌باید برگهای عضویت خود را همراه داشته باشند .

۲ـ امتحانات ورودی داوطلبان جدید در روزهای ۱۹ و ۲۰ و ۲۲ شهریور از ساعت ۸ الی ۳۰ر۱۱ صبح و ۳۰ر۱ الی ۴ر۳۰ بعدازظهر انجام خواهد شد .
داوطلبانیکه سن آنها کمتر از ۱۷ سال باشد پذیرفته نمیشوند مگر اینکه موفق به اخذ گواهینامه F.C.E. باشند .
نام‌نویسی دانشجویان قدیم‌وامتحانات ورودی داوطلبان جدید در واحد شماره ۲ شورای فرهنگی بریتانیا واقع درخیابان روزولت روبروی دانشسرای عالی کوی نیک شماره ۴۱ بعمل خواهد آمد

دکتر نادر خامنه‌فر

ازاروپا مراجعت نموده ، آماده پذیرائی بیماران میباشد .
۵ الی ۸ بعداز ظهر خیابان هاشمی چهارراه کارون.
آ ـ ۹۶۴۳ ۱ـ۲

آگهی

پمپ بنزین با موقعیت بسیار عالی درنزدیکی تهران باجاره واگذار میشود علاقمندان میتوانند از ساعت ۸صبح الی ۱½ بعدازظهر با تلفن های ۴۷۴۴۴ ـ ۴۴۸۴۱ تماس حاصل نمایند .

اطلاعیه

باطلاع کلیه سهامداران بانک تجارتی ایران و هلند میرساند سهام جدید این بانک که‌پس‌از ازدیاد سرمایه از مبلغ پانصد میلیون ریال به یک میلیارد ریال صادر گردیده آماده تحویل میباشد. کلیه سهامداران بانک میتوانند شخصا یا توسط نماینده تام‌الاختیار بادردست داشتن سهام قبلی روزهای شنبه ـ دوشنبه ـ چهارشنبه هر هفته از ساعت ۸ـ۱۳ صبح به اداره حقوقی بانک واقع در اول خیابان روزولت شماره ۵۳ طبقه دوم مراجعه و سهام جدید را در قبال سهام قدیم دریافت فرمایند .
بانک تجارتی ایران وهلند

اطلاعات
شرکت آگهی‌های مفید خارج از کشور
آگهی می‌پذیرد
تلفن ۳۱۱۰۷۱ و ۳۱۱۰۸۱