نیکسون و مک‌گاورن اعلام کردند :

دنیا با خطر جنگ سوم روبرو شد

۲۴ صفحه

اطلاعات

سه‌شنبه ۱۹ اردیبهشت ماه ۱۳۵۱ ـ شماره ۱۳۷۹۱ تکشماره ۵ ریال

کلیه بنادر ویتنام شمالی مین گذاری شد

ویتنام شمالی از زمین و دریا محاصره شد

کشتیهای شوروی در دام مین‌های امریکا افتادند

امریکا ویتنام شمالی را نابود میکند

● مرزهای چین بمباران میشود

کلیه راههای آهن وجاده‌های ویتنام شمالی بمباران شد

صد ها هواپیما و ده ها کشتی جنگی از امروز صبح کار نابود کردن کلیه خطوط راه‌آهن وجاده ها، تاسیسات نظامی ، سیستم‌های رادار ، تاسیسات موشکی وسایر تاسیسات حیاتی را در سراسر ویتنام شمالی آغاز کردند.

ویتنام شمالی اعلام کرد بجنگ ادامه میدهد

کمونیستها به کنتوم حمله بردند

درصفحات ۲و۳

افسر مقتول ۳ ماه قبل عروسی کرده بود

زدوخورد و تیراندازی در خیابان فرهنگ

ستوان دوم جاویدمند و همسرش خانم فاطمه اینانلوکه‌سه ماه قبل‌بایکدیگر ازدواج کردند

یک خرابکار کشته ودیگری دستگیر شد

خرابکار مقتول حبیب رهبری نام داشت و عضو گروه نهضت آزادی بود

در صفحه ٤

درراه چالوس و هراز

نیم‌متر برف بر روی زمین نشست

هوای سرد در راه ایران است

اخطار بمسافران شمال :

باز نجیر چرخ حرکت کنید

در صفحه ٤

اطلاعیه جامعه داروسازان ایران

بقیه در صفحه ۲۱

جنایت فجیع در اصفهان

مردی با گلوله سه نفر را کشت

قاتل برسر ارثیه

★ برادر ، برادرزاده و خود را بقتل رسانید

در صفحه ۲۱

مسابقه فوتبال ایران و عراق

مربی تیم فوتبال عراق :

۲ تا ۳ گل به ایران خواهیم زد!

در صفحه ٤

معاون سازمان برنامه‌وسرپرست آمار ایران گفت:

ایران ۷ میلیون و ۹۰۰ هزار باسواد دارد

★ هزینه آموزش و پرورش در برنامه چهارم به ۳٫۲ درصد درآمد ملی خواهد رسید درحالیکه معیار جهانی حداقل ۵ درصد است

در صفحه ٤

چه باید کرد؟

«کتاب ارشاد» شامل خط مشی، هدفها ، وبرنامه های تبلیغی ، آموزشی و تحقیقات علمی و دینی حسینیه ارشاد .

در صفحه ۱۷

آ ـ ۱۰۱٦٤

بالاخره پس از مدتها انتظار

محمدعلی کلی به تهران میآید

شرح در صفحه ۳

بانو افتخار تهرانی امتحانات رانندگی را روی کامیون بزرگ با موفقیت بپایان رسانید

دیروز اولین زن در ایران گواهی نامه پایه ۱ رانندگی گرفت

این عکس صحنه‌ایست از شیوه های جدید تعلیم رانندگی که‌سرگرد منوچهر طاهری‌افسردایره آموزش را هنگام امتحان رانندگی از خانم افتخار جواد تهرانی نشان میدهد.

در طرح جدید امتحان رانندگی پایه یک‌متخصصان همراه داوطلب گواهینامه سوار اتومبیل نمی شود بلکه در وهله اول طرز رانندگی‌او را از فاصله دور نظارت می‌کنند درمرحله بعدی افسر ممتحن‌درکنار راننده قرار می‌گیرد وطرزرانندگی داوطلب را هنگام عبور از خیابان های شهر مورد توجه قرارمیدهد.

در صفحه ۲۱

آگهی تمدید تکمیل وعودت پرسش نامه رتبه‌بندی شرکت های ساختمانی و تاسیساتی

در صفحه ۳

از فردا صبح

صلاح‌الدین ایوبی

محصول رنگی استودیو میثاقیه

شرح در صفحه حوادث

بلمونت

باصفحه عظیم پانوراما

وتیونر تمام اتوماتیک الکترونیک

انتخاب کانال دلخواه باشار نک دکمه

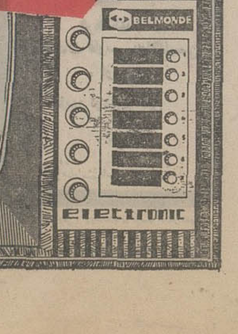

اطلاعیه مرکز آزمون‌شناسی وزارت علوم و آموزش عالی

درباره ثبت‌نام مسابقه ورودی دانشگاه ها و موسسات آموزش عالی درسال ۱۳۵۱

در صفحه ۸

بدنبال دستور نیکسون :

بنادر ویتنام شمالی مین گذاری شد

سایگون ـ هواپیما های نیروی دریائی آمریکا بامداد روز سه‌شنبه مدخل های بندر هایفونك و بنادر دیگر ویتنام شمالی را مین گذاری کردند .

فرماندهی نیرو های آمریکا در ویتنام جنوبی اعلام کرد که اولین مرحله مین گزاری سواحل ویتنام‌شمالی بوسیله نیرو های آمریکا با موفقیت انجام شده است.

مین هائیکه در سواحل هایفونك و دیگر بنادر ویتنام شمالی تعبیه شده است تا سه روز بحال «خفته»باقی‌خواهد ماند و سپس در راس ساعت ۱۳٫۳۰ روز پنجشنبه آینده بطور خودکار و اتوماتیك تبدیل به مین های فعال‌خواهد شد .

سخنگوی نظامی آمریکا خبر داد که یك هواپیمای شکاری میك ویتنام شمالی که به معارضه هواپیما های نیروی دریائی آمریکا آمده بود و سعی داشت جلوی عملیات مین گذاری را بگیرد در نزدیکی هایفونك هدف گلوله قرار گرفت و سرنگون شد .

فرماندهی نیرو های آمریکا در ویتنام جنوبی خبر شروع مین گذاری سواحل ویتنام شمالی را اندکی‌پس‌از انتشار سخنان رئیس جمهور آمریکا که در آن تصمیم خود را در مورد مین گذاری و محاصره سواحل ویتنام شمالی بیان کرده بود اعلام کرد .

در اعلامیه فرماندهان نظامی آمریکا گفته شده که تمام هواپیما های شرکت کننده در اولین مرحله عملیات مین گذاری به پایگاه های خود بازگشته‌اند.

در این اعلامیه اضافه شده که از روز دوشنبه که هانوی مجددا مورد حمله بمب افکن های آمریکائی‌قرار گرفته است تا کنون جمعا شش هواپیمای میك ویتنام شمالی بوسیله نیروی هوائی آمریکا سرنگون شده است .

نیکسون دستور داد راههای ویتنام‌شمالی را ببندند

واشنگتن ـ پرزیدنت نیکسون دیشب برای مقابله باوخامت اوضاع در ویتنام‌یک«شورای جنگی» تشکیل داد و مدت سه ساعت با همکاران نزدیك خود و اعضای شورای امنیت ملی آمریکا به گفتگو پرداخت .

پس از پایان این جلسه‌رئیس جمهوری آمریکا طی نطق کوتاهی اعلام داشت که برای محروم کردن ویتنام شمالی از دریافت سلاحهای جنگی دستور داده است بنادرویتنام شمالی مین گذاری شود زیرا با دریافت این سلاحها است که دولت هانوی به حملات خود علیه ویتنام جنوبی‌ادامه میدهد .

نیکسون گفت‌که سه روز به کشتی‌های خارجی مهلت‌میدهد قبل از آنکه کشتی‌رانی دراین منطقه بر اثر ایجاد شبکه‌مین ممنوع شود بنادر ویتنام شمالی را ترك گویند.

پرزیدنت نیکسون از دولت شوروی درخواست کرد که با توجه بمسئولیت های بین‌المللی که بعهده دارد ویتنام شمالی را بیش از این به تجاوز علیه ویتنام جنوبی تشویق نکند .

رئیس جمهوری آمریکا ضمنا تاکید کرد که ایالات متحده حاضر است‌به تلاش های خود برای بهبود روابط باشوروی ادامه دهد .

نیکسون همچنین گفت که ایالات متحده آماده است به عملیات نظامی ویتنام شمالی پایان داده و در مدت ٤ ماه کلیه نیروهای خود را ازویتنام جنوبی خارج کند بشرط آنکه اسیران آمریکائی در ویتنام شمالی آزادشوند و یک آتش بس دائمی‌تحت کنترل‌بین‌المللی در ویتنام جنوبی برقرارشود.

رئیس جمهوری آمریکا تاکید کرد علاوه بر اینکه رفت‌وآمد کشتی‌ها به بنادر ویتنام‌شمالی ممنوع خواهد بود کلیه‌راههای ارتباطی زمینی آن کشور نیز توسط نیروی هوائی آمریکا بمباران خواهد شد.

اخطار به شوروی

نطق رادیو تلویزیونی پرزیدنت نیکسون ۱۷دقیقه طول کشید و رئیس جمهوری امریکا چندین‌بار تاکید کرد درصورتی که ویتنام شمالی اسیران‌جنگی آمریکا را آزاد کند تا چهارماه دیگر کلیه نیروهای امریکائی‌را از این کشور خارج خواهد کرد .

نیکسون در اواخر نطق خود بشدت و بطور بیسابقه به‌اتحاد جماهیر شوروی‌اخطار کردوگفت شوروی باید حق آمریکا رابرای دفاع از منافع خود برسمیت بشناسد و اجازه ندهدکه‌واشنگتن ومسکوبارديگر در ظلمت‌برخورد و مناقشه بایکدیگر فرو روند . نیکسون گفت ادامه جنك ویتنام صلح‌جهان‌رابخطر انداخته است .

نیکسون ظاهرا برای اینکه سفر آینده وی به مسکو بخطر نیافتد گفت:مااکنون درآستانه‌برقراری روابط جدیدی قرار گرفته‌ایم که نه تنها به‌نفع دوکشوربلکه بسود صلح جهانی تمام خواهد شد .

ما باهمه امکانات خود برای برقراری این روابط جدیدکوشا خواهیم بود واگر در این راه موفق نشویم مسئولیت شکست متوجه شوروی خواهد بود .

سپس نیکسون اقداماتی را که علیه ویتنام شمالی به عمل خواهد آمد بطور خلاصه‌چنین تشریح کرد :

۱ـ بنادر ویتنام طوری‌مین‌گذاری خواهد شد که هیچ کشتی خارجی نتواند به آنجا رفت وآمد کند ودیگر کشتی‌های جنگی ویتنام نخواهند توانست در این بنادر دست به عملیات بزنند .

۲ـ به نیروهای آمریکائی دستور داده شده است برای جلوگیری از ارسال اسلحه و مهمات جنگی به ویتنام شمالی‌به اقدامات لازم در داخل آب‌های ساحلی ویتنام شمالی دست بزنند .

۳ـ هرگونه ارتباط ویتنام شمالی بویژه بوسیله راه‌آهن تاآنجا که ممکن است قطع خواهد شد .

٤ـ بمباران هدف‌های نظامی ویتنام شمالی بوسیله هواپیما و ناوگان جنگی ادامه خواهد یافت .

رئیس جمهوری آمریکا گفت تنها یک راه برای پایان دادن به کشتار در ویتنام وجوددارد . و آن جلوگیری از ورود سلاحهای جنگی به‌ویتنام شمالی است .

نیکسون برای توجیه‌تصمیماتی که علیه ویتنام شمالی اتخاذ کرده گفت که ویتنام شمالی کلیه ابتکارات دیپلماتیک ما را بطور اهانت‌آمیزی رد کرده و بهیچ‌وجه حاضر به‌سازش‌نیست.

وی سپس یادآور شد که‌روز ۲۰ آوریل «کی‌سینگر» مشاور ویژه خود را به مسکو فرستاد تا با دبیر کل حزب کمونیست و سایر رهبران شوروی درباره پایان دادن به بحران ویتنام گفتگو وتبادل‌نظر کند .

من بوی دستور داده بودم که علاقه شدید ما را به حل سریع مسالمت‌آمیز اختلافات و پایان دادن به جنگ به اطلاع زمامداران شوروی برساند .

کی‌سینگر همچنین روز ۳ مه برای ملاقات با «دوکتو» عضو دفتر سیاسی حزب کمونیست ـ ویتنام شمالی به پاریس رفت ولی‌از مذاکرات‌نتیجه‌ای بدست نیامد .

مادرتمام‌این‌مذاکرات صریحا به دولت ویتنام‌شمالی یادآورشدیم‌که نمیتواند شکست در ویتنام را بما تحمیل کند .

ولی ویتنام شمالی از بررسی فرمولهائی که مابرای پایان‌دادن جنگ ارائه داده بودیم‌خودداری کرد .

طی دو هفته اخیر خطرتحمیل یک رریم کمونیستی بر هفده میلیون جمعیت در ویتنام‌جنوبی افزایش یافته است و حمله کمونیستها اکنون بمرحله‌ای رسیده است که زندگی شصت هزار سرباز آمریکائی را که هنوز در ویتنام بسر می برند بخطر انداخته است .

باین وسیله سرانجام نیکسون در آستانه سفر خود به مسکو فرمان محاصره دریائی‌و زمینی ویتنام شمالی را صادر کرد.

سخنرانی‌رئیس جمهوری‌امریکا در سراسر این کشور پخش شد.

شورای امنیت ملی آمریکا که از ساعت چهار و نیم بعد از ظهر (بوقت تهران) بدون اطلاع قبلی خبرنگاران جراید تشکیل جلسه داده بوددرساعت شش و چهل و پنج دقیقه بکار خود پایان‌داد و در این‌شورای جنگی بود که محاصره دریائی و زمینی ویتنام شمالی مورد تصویب قرار گرفت .

هنگامی که همکاران نزدیک نیکسون و اعضای‌شورای‌امنیت در کاخ سفید واشنگتن‌تشکیل جلسه داده بودند فرماندهی عالی نیروهای آمریکائی‌بمباران حومه شهر هانوی را توسط بمب افکن های شکاری تاکید کرد. وزارت دفاع آمریکاضمنا شایعاتی را دائر بر اینکه سد های دلتای رودخانه سرخ یکی از هدفهای هواپیما های بمب افکن آمریکا را تشکیل میدهد تکذیب کرد.

در همین هنگام سخنگوی کاخ سفید واشنگتن اعلام‌داشت که هیچگونه تغییری در تهیه مقدمات سفر رئیس جمهوری‌به مسکو داده نشده و قراراست پرزیدنت نیکسون دو هفته دیگر واشنگتن را بسوی مسکو ترك گوید.

وی‌افزود که پرزیدنت‌نیکسون و همکارانش در جلسه شورای امنیت ملی وضع بحرانی‌ویتنام جنوبی و وسایلی را که باید برای مقابله با اوضاع نظامی جدید در این کشور بکار برده شود مورد بررسی قرار داد.

کلیه‌خطوط آهن وجاده‌های ویتنام شمالی بمباران شد

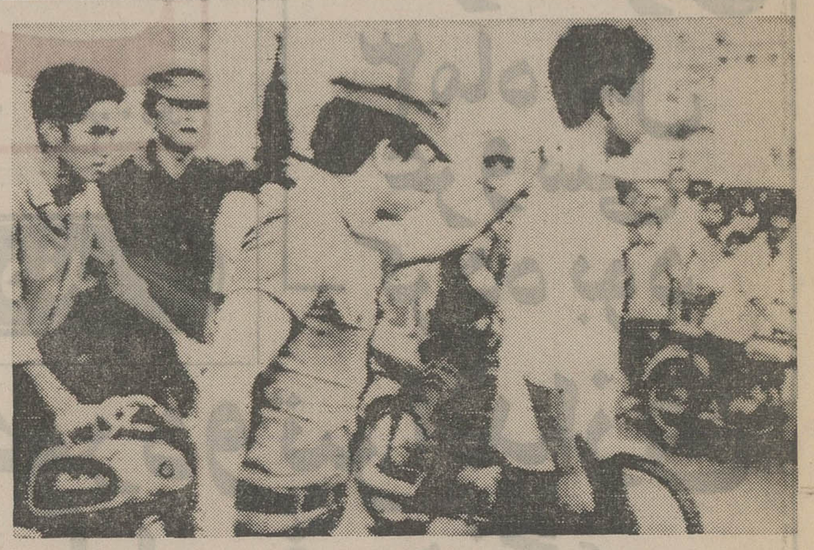

ارتش ویتنام جنوبی بسرعت‌برای مقابله با هجوم کمونیستها به‌سایگون و شهرهای دیگر آماده‌می شوند. در سایگون مامورین‌دژبان‌برای جمع‌آوری و جلب مشمولین‌فراری شدت عمل زیادی نشان میدهد.در عکس یک مشمول‌فراری‌که توسط دژبان جلب شده دیده‌میشود . عکس رادیوئی اطلاعات

کلیدشهر «کنتوم» بدست کمونیست‌ها افتاد

هانوی ـ خبرگزاری ویتنام شمالی اعلام داشت که نیروی هوائی آمریکا دیروز سد های رودخانه سرخ درایالت «نام‌ها» و بسیاری از مناطق مسکونی ایالت «نین‌بین»و «نگه‌آن» را بمباران کرد .

سخنگوی وزارت امور خارجه ویتنام شمالی دریك مصاحبه مطبوعاتی گفت «مردم ویتنام» متجاوزان را آنطور که باید تنبیه کرده و دوهواپیمای دشمن را ساقط کرده و یك کشتی جنگی را آتش زدند .

وی افزود : هنگامی که آمریکا خود را برای توسعه دامنه جنك درویتنام آماده می کند بمباران‌روستا ها ، مدارس و هدف های غیرنظامی دیگر جنبه خشونت‌امیزو جنگجویانه امپریالیسم آمریکا را بخوبی نشان میدهد .

وی گفت آمریکا با این اقدام جنایات جدیدی درویتنام مرتکب‌شده است و بایدمسئولیت این اقدام غیرانسانی خود را بعهده بگیرد .

درحمله جدید هوائی‌آمریکا پنج‌ایالت ویتنام شمالی که همه آنها دراطراف هانوی قرار دارند بشدت بمباران شد و هواپیما های آمریکائی، چندین موشك نیز به خود شهرهانوی شلیك کردند .

درواشنگتن سخنگوی وزارت دفاع آمریکا ادعای دولت‌هانوی را درمورد بمباران سد های رودخانه‌سرخ‌جدا تکذیب کرد .

از طرف دیگر گزارشهائی که از جبهه‌های‌جنك ویتنام جنوبی میرسد حاکی است که فعالیت های نظامی تاحدی کاهش یافته است ولی کمونیست ها درهمه مناطق به فشار خود علیه نیرو های‌دولتی‌سایگون ادامه‌میدهند.

درکامبوج نیرو های ویتنام شمالی و ویت‌کنك بشدت نیرو های دولتی را تحت فشار قرار داده‌اند .

کمونیستها امروز با یك‌حمله شدید توانسته‌اند پایگاه «تانی» را در ۱۲۰ کیلومتری پنوپهن از دست نیرو های دولتی کامبوج خارج کنند . این پایگاه یکی از مواضع مهم استراتژیکی را تشکیل میدهد .

آخرین‌گزارش‌رسیده‌از «پلی‌کو» حاکی است که نیرو های پیاده نظام ویتنام شمالی باپشتیبانی واحد های زره‌پوش سحرگاه امروزیك پایگاه مهم قوای‌دولتی سایگون را در ۱۵ کیلومتری «کنتوم» اشغال کردند .

سقوط این پایگاه که در حقیقت«کلید شهر محسوب می شود» کنتوم را در معرض خطر سقوط قرار داده است.

فرمانده نیروی هوائی آمریکا در ویتنام برکنار شد

واشنگتن ـ ژنرال « جان‌لاول» فرمانده نیروی هوائی آمریکا در جنوب شرقی آسیا به این علت که خلبانان تحت فرمان وی در جریان بمباران مواضع کمونیستها در هندوچین ازمخاطرات‌غیرلازم‌استقبال کرده بودند از مقام خود برکنار شد.

طبق گزارش روزنامه واشنگتن ایوینینگ استار عده‌ای از خلبانان ژنرال لاول درارتقاعاتی کمتر از آنچه که از طرف ستاد کل فرماندهی نیرو های آمریکا برای پرواز هواپیماهای این کشور در جریان عملیات جنگی در لائوس و ویتنام شمالی تجویز شده است پرواز کرده و به این ترتیب به ریسک های غیر لازم تن در داده‌اند .

بنا به گزارش روزنامه آمریکائی ژنرال لاول بدنبال جر و بحث سختی که بین وی و ژنرال جان رایان‌رئیس ستاد نیروی هوائی آمریکا درگرفت از مقام خود برکنار شده است .

انعکاس جهانی محاصره ویتنام شمالی

کشتی‌های خارجی ممکن است سواحل ویتنام‌شمالی را ترك نکنند

سایگون ـ هواپیماهای نیروی دریائی ونیروی‌هوائی آمریکاامروز علاوه برمین گذاری‌سواحل ویتنام شمالی راههای آهن و خطوط ارتباطی این‌کشوررا بشدت‌بمباران کردند .

این حملات طبق اعلامیه‌فرماندهان نظامی آمریکا در سراسر ویتنام شمالی انجام شده است .

فرماندهی نیرو های آمریکا در ویتنام جنوبی درباره جزئیات اقداماتی‌که‌برای‌جلوگیری ازرسیدن تدارکات جنگی برای کمونیست ها درجنوب‌ویتنام‌صورت گرفته‌اطلاعی نداده است .

کشتی های ناوگان هفتم آمریکا در خلیج تونکن طبق فرمان رئیس جمهور ایالات متحده در نزدیکی سواحل ویتنام شمالی به حال‌آماده باش درآمده‌اند تا جلوی ورود و خروج کشتی ها را در بنادر این کشور بگیرند.

مقامات آمریکائی ضمن نامه‌ای برای رئیس شورای امنیت سازمان ملل متحد اطلاع داده‌اندکه بندر هایفونگ و دیگر بنادر بزرگ‌ویتنام شمالی مین‌گذاری شده و ۹۰ درصد از تدارکات جنگی کمونیست ها در ویتنام جنوبی از طریق بندر هایفونگ ارسال می‌شود و قسمت عمده اسلحه و تجهیزاتی را که از طریق این بندر در اختیار نیرو های‌کمونیست قرار میگیرد سلاحهای ساخت شوروی تشکیل می دهد .

«دانیل‌هن‌کن» سخنگوی وزارت دفاع آمریکا امروز حاضر نشد درباره جزئیات مین‌گذاری دربنادر ویتنام شمالی توضیح‌بدهد .

«هنکن» گفت‌که علاوه بر بندر هایفونگ‌بنادر«هون‌گای»ـ «کام‌فا»ـ «کوآنگ‌نه» و «دونگ‌هوی» رانیز درویتنام‌شمالی مین‌گذاری‌ومحاصره خواهند شد .

سخنگوی وزارت دفاع آمریکا اضافه کرد که محاصره دریائی ویتنام شمالی به محاصره دریائی کوبا که ۱۰ سال پیش بوسیله جان کندی‌رئیس جمهور وقت آمریکا انجام‌گرفت‌شباهتی نخواهدداشت.

در سواحل ویتنام شمالی کشتی هائی که به بنادر این کشورنزدیک شوند موردمحاصره قرار نخواهند گرفت ولی در صورتی که‌هر کشتی درصدد نادیده گرفتن مقررات محاصره برآید بوسیله نیرو های آمریکائی مورد حمله واقع‌واحیانا منهدم خواهد شد

پاریس ـ دیپلمات های ممالک کمونیست در پاریس امروز اظهار نظر کردند که ویتنام شمالی و ویت‌کنگها علیرغم محاصره و مین گذاری‌سواحل ویتنام‌شمالی تعرض بزرگ خود را در ویتنام جنوبی ادامه خواهند داد .

دیپلمات های کمونیست اظهار داشته‌اند که نیروهای کمونیست ذخایر و تدارکات جنگی کافی در داخل ویتنام جنوبی در اختیار دارند تاقادر به دنبال کردن‌تعرض برای مدتی طولانی باشند .

منابع‌کمونیست ضمنا اظهار نظر کرده‌اند که اگر کشتی های‌بعضی از ممالک خارجی حاضر نشوند ظرف سه روز مهلتی که از طرف آمریکا برای تخلیه سواحل ویتنام شمالی داده شده است بنادر این کشور را ترك کنند اقدام آمریکا واکنشهای بین‌المللی وخیم و غیر قابل تصوری‌بدنبال خواهد داشت.

منابع کمونیست پاریس اظهار اطمینان کرده‌اند که ویتنام شمالی وویت‌کنگها شرایطی را که دیشب از طرف رئیس جمهور آمریکابرای رفع محاصره دریائی ویتنام شمالی تعیین شده است بطور قطع رد خواهند کرد .

نیکسون شرط رفع محاصره دریائی ویتنام شمالی را آزادی اسیران جنگی آمریکا از زندان های ویتنام شمالی و برقراری‌یک آتش بس تحت نظارت بین‌المللی درویتنام جنوبی قرار داده‌است.

هانوی وویت‌کنگها درگذشته به کرات اخطار کرده‌اند که زیر بار این قبیل شرایط خواهند رفت و تنها براساس شرایطی که‌متضمن حل تمام مسائل ویتنام باشد حاضر به‌قبول هرنوع معامله‌ای باآمریکا خواهند شد .

وزارت‌خارجه ویتنام جنوبی در یک بیانیه رسمی سخنان دیشب ریچارد نیکسون رئیس جمهور آمریکا و تصمیم مین‌گذاری‌سواحل ویتنام شمالی را یک اقدام بموقع برای پایان دادن سریع به جنگ ویتنام قلمداد کرد .

در این اعلامیه از دولت ومردم آمریکا بخاطر عزم‌استواری که‌در حمایت از مبارزه ویتنام جنوبی‌در راه حفظ آزادی و استقلال این کشور ابراز کرده‌اند سپاسگزاری شده است .

در پارلمان سایگون یکی از نمایندگان طرفدار دولت اظهار داشت که مین‌گذاری سواحل‌ویتنام شمالی‌برای مقابله‌باتجاوزکمونیست ها در ویتنام جنوبی لازم بوده است .

اطلاع داشتند

محافل رسمی لندن تاکنون ازهر گونه تفسیر درباره‌تصمیم پرزیدنت نیکسون به‌محاصره دریائی‌ویتنام شمالی خودداری کرده‌اند. سخن‌گوی وزارت امور خارجه انگلیس همینقدر به خبرنگاران گفت که دولت انگلیس و سایر کشور های عضو اتحادیه آتلانتیک شمالی‌قبلا از تصمیم پرزیدنت نیکسون اطلاع داشتند .

قابل درك

وزارت خارجه ژاپن‌اعلام‌کرد که مشغول مطالعه نطق‌دیشب نیکسون است و بعدا در این باره اظهار نظر خواهد کرد .

در بورس توکیو قیمتهای سهام که‌قبلاتحت تاثیردورنمای تشدید جنك ویتنام تنزل غیر منتظره‌ای پیدا کرده بود به حال عادی بازگشت .

دولت ژاپن بعدا طی یك اعلامیه رسمی از تشدید جنك در ویتنام‌عمیقا اظهارتاسف کرد.

دولت ژاپن ویتنام شمالی را بخاطر تجاوز در جنوب مدار ۱۷ درجه مورد سرزنش قرار داد و خاطر نشان کرده است که واکنش آمریکاازنظردولت ژاپن قابل درك است .

ـ دولت فیلیپین از تصمیم نیکسون به عنوان اقدامی که میتواند موجب تسریع صلح‌در ویتنام شود‌پشتیبانی کرده‌است.

دولت کره جنوبی در برابر تصمیم دیشب نیکسون واکنش فوری نشان نداداما‌احزاب‌اقلیت و اکثریت کره جنوبی در یك توافق کم سابقه هر دو از تصمیم رئیس جمهور آمریکابا خشنودی استقبال کردند .

کره جنوبی هنوز ۳۵ هزار نیرو در ویتنام جنوبی دارد .

یک‌دریابان امریکائی در جنگهای‌ویتنام بقتل‌رسید

سایگون ـ دریابان آمریکائی رامیرانت‌رابینسون فرمانده‌واحد ۱۱از ناوگان جنگی آمریکا که‌فرماندهی عملیات تعدادی ناوشکن‌ورزمناورابرعهده داشت دوشنبه شب در جریان سقوط هلی‌کوپتری که‌وی را حمل‌می کرد در خلیج‌تونکن به قتل رسید.

فرماندهی نیروی آمریکا در ویتنام جنوبی که‌این خبر را اعلام کرده‌است اعلام کرد که دونفردیگر از افسران عالیرتبه واحد یازده‌ناوگان‌جنگی‌آمریکا نیز که‌به‌ترتیب ریاست ستاد و ریاست قسمت‌عملیات آن رابر عهده داشتندبعد از سقوط هلی‌کوپتر حامل دریابان «رابینسون» ناپدیدشده‌اند .

«رابینسون »اولین دریابان آمریکائی‌است که تا کنون‌در جنك ویتنام به قتل رسیده‌است تاکنون ۷ ژنرال‌آمریکائی از فرماندهان قسمت های دیگر ارتش آمریکا در هندوچین کشته شده‌اند.

ه‌نفر دیگر از کسانی که با دریابان «رابینسون »پرواز می کردندپس از سقوط هلی‌کوپتر نجات‌یافته‌اند .

هلی‌کوپتر حامل دریابان «رابینسون»هنگامی که‌میخواست عرشه‌یکی از ناو های مجهز‌به موشکهای هدایت‌شونده‌ناوگان هفتم در خلیج تونکن نزدیك شود دچارحادثه وسرنگون‌شد.

از فردا صبح فقط در سینما بولوار

فهرست کتابهای چاپی فارسی

گردآورنده : خانبابامشار

جلد اول (الف ـ ت) چاپ دوم ۱۳۵۱ شمسی

دبستان : دبیرستان آلمانی تهران

قلهك ـ خیابان یخچال ـ تلفن ۸۶۱۹۵۱

مدرسه آلمانی تهران در نظر دارد برای سال تحصیلی آینده (۵۲ـ۱۳۵۱) کلاس مخصوصی را پایه گذاری و تاسیس کند که در آن دانش آموزان ایرانی اعم از پسریادختربشرط دارا بود شرایط ذیل به تحصیل اشتغال ورزند .

الف ـ چهار ساله ابتدائی را دریک دبستان ایرانی خوانده و بپایان رسانده باشند.

ب ـ آزمایش ورودی مدرسه آلمانی را که شامل (استعداد زبان آموزی ، صحت مزاج‌کامل، سازگاری با محیط وامتحان هوش) می‌باشد با موفقیت بگذرانند .

این دانش آموزان میتوانند از معافیت پرداخت شهریه‌برخوردار گردند.

اسم نویسی هر روز تا تاریخ ۲۵ اردیبهشت بغیر از روزهای تعطیل ازساعت ۸ الی ۱۲ درمدرسه آلمانی می‌باشد. هنگام مراجعه گواهی از آموزشگاه که علاوه به مشخصات دانش آموز نمرات نوبت اول و دوم آن قید شده است همراه داشته باشید .

۱ـ۷ آ ـ ۹۰۷۰

فرهنگ اصطلاحات فارسی به انگلیسی
از
شاپور اردشیرجی
ناشر
مرکز فروش : فروشگاههای مؤسسهٔ انتشارات و چاپ وکلیهٔ کتابفروشیهای معتبر

پرده کرکره‌شاهین
تلفن جدید ۹۴۹۱۳۵

نوپردازی
بقلم : مجید یکتائی
تاریخ شعر ـ سخن سنجی و آفرینش هنری ـ شعرنو پیدایش آن‌در فرانسه ـ روسیه ـ کشور های عرب و هند و پاکستان و ترکیه ـ عروض و شعر هجائی و سبکهای نوین شعر از انتشارات وحید از انتشارات ابن‌سینا ـ کتابخانه دهخدا و صفیعلیشاه تهیه فرمایند .

علاقمندان زبان انگلیسی
انگلیسی را باید در انگلستان بین مردم انگلیسی زبان فرا گرفت مدرسه INTERLINK SCHOOL OF ENGLISH کلاسهای مختلف سمعی و بصری جهت تعلیم زبان انگلیسی و پائسیون نزد خانواده های انگلیسی با قیمتهای بسیار مناسب در شهر زیبای برنموس در تمام مدت سال و کلاسهای‌تابستانه در شهر لندن ترتیب داده است . جهت اطلاعات بیشتر و رزرو محل‌به‌نماینده ایران غیراز ایام تعطیل از ساعت ٤ الی ۷ بعد از ظهر به آدرس بین امیرآباد و شهرآراخیابان صلح(سی‌متری کیشا) خیابان پانزدهم شماره ٤٥ تلفن ٦٣٥٣١٥ مراجعه‌فرمائید

مؤلفین کتب چاپی
از آغاز تاکنون
گردآوری خانبابامشار
شامل بیوگرافی مولفان و مترجمان و گراور عکس‌آنان و اسامی کتابهای چاپی بامشخصات چاپ ذیل نام هر یك
این کتاب در شش جلد بسالهای ۱۳٤۰ تا ۱۳٤۳ در تهران انتشار یافته و نام کتابهای چاپی از آن‌تار یخ ببعد و از قلم افتاده نیز باپیوگرافی وعکس نویسندگان تاحد امکان گردآوری و درحدود سه جلد برای چاپ آماده شده است .
از مولفان و مترجمان تمنی دارد بامراجعه باین کتاب‌هرگونه نقص و اشتباهی راجع به خود ملاحظه می‌فرمایند باطلاع بنده برسانند که‌تکمله آن‌بافهرست اعلام‌بصورت کاملتری‌انتشاریابد.
آدرس‌تهران خیابان شاه‌آباد کوچه ظهیرالاسلام٤٣خانبابامشار
آ ـ ۳۷۷۵

توجه فرمائید
BBC LONDON
بهترین روش
از الفباء زبان تا ادبیات شکسپیر
اگر شماهم از یادگیری زبان انگلیسی مایوس شده‌اید باید مانند دیگران از متد سمعی و بصری («بی. بی. سی»)
لندن انگلیسی را بیاموزید)
زیرا تمامی اساتید زبان انگلیسی فقط این متد را توصیه میکنند .
دوره اول (ابتدائی) دوازده‌صفحه‌و یک کتاب ترجمه شده ۲۵۹ تومان دوره دوم (تکمیلی) نه‌صفحه ویک‌کتاب ترجمه شده ۲۱٦تومان.
خیابان نادری کتابخانه مبسو شعبه شرکت مطبوعاتی ایران یا (تلفن ۳۱۲۹٤۰) .
آ ـ ۸۲۹۲

چریکها هواپیما را با ۱۰۰ مسافر ربودند

خاورمیانه

تل‌آویو ـ یک هواپیمای متعلق به شرکت بلژیکی «سابنا» که بوسیله چند چریک فلسطینی در آسمان اروپا ربوده‌شده بود در فرودگاه بین‌المللی «لود» درتل‌آویو فرود آمد و ربایندگان هواپیماتهدیدکردند که اگر ۳۰۰نفرچریک های عرب‌زندانی‌شده در زندانهای اسرائیل آزاد نشوند هواپیما را منفجر خواهند کرد .

خبرگزاری اسرائیل گزارش داد که هواپیمای «سابنا» هنگامیکه از بروکسل پرواز کرده بود تا از طریق «وین» به تل‌آویو برود بوسیله چند چریک فلسطینی ربوده شد .

طبق همین گزارش ماموران امنیتی اسرائیل اکنون در فرودگاه حضور دارندتا در صورت لزوم تمام اقداماتی را که برای خنثی کردن عمل ربایندگان هواپیما لازم است به عمل آورند .

چریک های فلسطینی‌درحالیکه ازیک بلندگو استفاده میکردند اسامی چریک‌هائی را که خواهان‌آزادی آنان است‌درفرودگاه تل‌آویو قرائت کردند . آنها درخواست کرده‌اندکه چریکهای فلسطینی پس از آزاد شدن از زندان های اسرائیل باید سواربر هواپیمای ربوده شده گردند و اینکار باید پیش از پیاده شدن مسافران‌و سرنشینان این هواپیما صورت گیرد .

در اولین گزارش ها تعداد مسافران و سرنشینان هواپیمای ربوده شده ذکر نشده است .

طبق اظهار یک مقام نظامی اسرائیل تعداد مسافران هواپیمای بلژیکی در حدود ۹۰ نفر و عده سرنشینان آن ظاهرا ۵نفر است .

سخنگوی مذکور اضافه کرد که در ربودن هواپیما سه چریک عرب شرکت داشته‌اند . آنها تهدید کرده‌اند که اگر رفقایشان از زندان های اسرائیل آزاد نشوند هواپیما راباخودشان منفجرخواهند کرد .

ربایندگان هواپیماخودرا اعضاءگروه «سپتامبرسیاه» دسته‌ای که بعد از جنگ های خونین ارتش اردن با چریک های فلسطینی تشکیل شده‌است معرفی‌کرده‌اند.

این گروه مسئول‌قتل وصفی‌تل‌نخست وزیر پیشین اردن است .

یک سخنگوی‌فرودگاه «لود» ازمقامات دولت اسرائیل و مطبوعات این کشور خواست که تهدید چریکها را دایربرمنفجر کردن هواپیما جدی تلقی کنند .

سخنگوی فرودگاه اضافه کردکه‌خلبان هواپیمای‌ربوده شده با برج کنترل فرودگاه مکررا تماس گرفته و به آنها اندرز داده است که مبادا تهدید چریک های عرب را دست کم بگیرند چون با اینکار جان تمام مسافران و سرنشینان هواپیما را به خطر خواهند انداخت .

خبرگزاری اسرائیل از قول مقامات مسئول تل‌آویو این گزارش را که گویا نماینده دولت اسرائیل باچریکهای ربایندهٔ هواپیما وارد مذاکره شده‌است تکذیب کرد .

همان مقام اضافه کرد که ربایندگان‌هواپیماعلاوه برطپانچه های پر به مواد منفجره نیز دسترسی دارند.

جلسه فوق‌العاده کابینه

گزارش خبرگزاری اسرائیل ضمناحاکی است که گلدامایر نخست‌وزیر اسرائیل در جلسه فوق‌العاده کابینه که دیشب تشکیل شده باوزیر ارتش در باره ماجرای هواپیمای ربوده شده گفتگو کرده‌است .

ربایندگان هواپیما به‌وسیله یك چریك فلسطینی که خود راسروان رافع معرفی کرده است‌رهبری‌میشوند.

وی درخواست کرده است‌که دولت اسرائیل ۳۰۰نفرازچریك های فلسطینی را که‌در زندان های‌اسرائیل بسر می‌برندآزاد کندو آنها را به‌قاهره بفرستد.

یك سخنگوی دولت اسرائیل دیشب اظهار داشت که در هواپیمای ربوده شده ۶۰ مرد ۳۰زن ـ یك کودك و۱۰ نفر خلبان‌وکمك خلبان وسایرخدمه بعنوان گروگان در اسارت ربایندگان هواپیمابسرمی‌برند .

اندکی پیش از نیمه‌شب‌دیشب (دوشنبه)بوقت محلی کوماندو های ارتش‌اسرائیل باسلاح‌های خودکار دراطراف‌هواپیمای‌ربوده شده‌موضع گرفتند.

مقامات فرودگاه وارتش‌جمعا ۳۰آمبولانس را برای عملیات اضطراری که ممکن است در شرایط غیرقابل پیش‌بینی در اطراف هواپیمای ربوده شده موردنیاز باشد مستقر کرده‌اند .

ربایندگان هواپیما با برج کنترل فرودگاه «لود» بار ها تماس‌گرفته و تهدید کرده‌اند که‌اگر تقاضا هایشان تاساعت (۷بامداد سه‌شنبه بوقت تهران) اجابت نشود هواپیما را منفجر خواهندکرد وخودوتمام‌مسافران وسرنشینان آن را خواهند کشت.

در گزارش‌رادیواسرائیل‌علاوه بریادآوری نکات بالاگفته‌شده است که ربایندگان هواپیماتنها آزادی ۱۰۰نفر از یاران‌زندانی خود را به عنوان‌قیمت‌آزادکردن هواپیماو مسافران‌وسرنشینان آن درخواست کرده‌اند .

در گزارش رادیواسرائیل اضافه شده که‌ربایندگان هواپیما در تقاضای جدید خود تهدید کرده‌اندکه اگر تا ساعت ۷ بامدادبوقت تهران هواپیما تعمیر نشود آن را با مسافران و سرنشینانش که بالغ بر یکصد نفرند منفجر خواهند کرد.

این اولتیماتوم هنگامی عنوان شد که خلبان به ربایندگان آن خبر داد که هواپیما دیگر قابل سرویس نیست .

تاآخرین ساعات دیشب علاوه بر موشه‌دایان وزیر دفاع اسرائیل«شمعون پرز» وزیر حمل و نقل و ژنرال «دیوید الازار» رئیس‌ستادارتش اسرائیل و هم چنین سفیر بلژیک در اسرائیل در فرودگاه «لود» حضور داشتند و هر یک بطریقی کوشش میکردند تا موجبات آزاد شدن مسافران و سرنشینان آنرا فراهم آورند .

در بیروت یک زن ناشناس به دفتر خبرگزاری رویتر تلفن کرد و خبرداد که واحد ویژه‌ای از کوماندوهای‌وابسته به «گروه سپتامبر سیاه» هواپیمای بلژیکی را ربوده‌اند و خواهان آزادی یکصد نفر از چریکهای فلسطینی از زندانهای اسرائیل هستند .

زن ناشناس گفت عده چریکهائی که آزادی آنان درخواست شده برابر با تعداد مسافران و سرنشینان هواپیما است و ربایندگان هواپیما دستوردارند در صورتیکه تقاضایشان اجابت نشود هواپیما را منفجر کنند .

هواپیمای ربوده شده هنگامیکه از آسمان قبرس میگذشت تا مدتی بوسیله ایستگاه های رادار محلی تعقیب شد.

مقامات شرکت «سابنا» بعدا گزارش دادند که ربایندگان هواپیما خودشان به خلبان دستور داده‌اند تا آن را در مقصد پیش بینی شده در پرواز یعنی در تل‌آویو فرود آورد .

یک مقام عالیرتبه وزارت خارجه بلژیک دیشب از بروکسل با هواپیما رهسپار تل‌آویو شد تا با دولت‌اسرائیل در جریان اقداماتی که برای نجات جان مسافران و سرنشینان هواپیما صورت خواهدگرفت تماس داشته‌باشد.

ربوده شدن هواپیمای «سابنا» برای دولت اسرائیل که در گذشته هرگز در برابر تهدیدات چریکهای عرب تسلیم نشده معمای پردرد سری ایجاد کرده است .

مسافران‌بازرسی شده بودند

بروکسل پرواز ۵۱۷ بلژیکی سابنا که دیشب به وسیله سه‌چریك فلسطینی ربوده شدپیش ازترك‌فرودگاه بروکسل‌مورد بازرسی قرار گرفته‌بود تامسافرانی که احتمالا اسلحه و موادمنفجره همراه دارند نتوانند سوار هواپیماشوند.

مقامات‌شرکت سابناعقیده دارند که ربایندگان هواپیما ظاهرا در مدتی که هواپیما در فرودگاه وین پایتخت اطریش به زمین نشسته‌بود موفق به تهیه کردن‌اسلحه ومواد منفجره شده‌اند .

وزارت‌خارجه بلژیك امروز سفیراسرائیل را دربروکسل احضار کرد وبین او ومقامات بلژیکی مذاکراتی در باره قضیه هواپیمای ربوده شده انجام‌شد .

از جزئیات این گفتگو اطلاعی بدست نیامده‌است .

تظاهرات پلنگان سیاه دراسرائیل

اورشلیم ـ بعد از ظهر دیروز صدها نفر از دانشجویان و طرفداران «جناح چپ جدید» و «پلنگان سیاه» در خیابانهای اورشلیم دست بتظاهرات زده و رفت و آمد وسائل نقلیه را در مرکز شهر متوقف ساختند .

بلافاصله نیروهای پلیس تظاهر کنندگان‌رامحاصره کرده و مانع از سرایت تظاهرات به خیابانهای دیگر شهر شدند . این عده بعنوان اعتراض نسبت به«ناعدالتی اجتماعی و رفتار خشونت آمیز پلیس» دست بتظاهرات زده بودند . روزنامه پراودا در شماره دیروز خود ضمن حمله شدیدی دولت اسرائیل را به اجرای سیاست‌تبعیض نژادی و میلیتارسم متهم کرد و نوشت که ۲ هزار نفر از روشنفکران عرب و صدها نفر اعضای حزب کمونیست اسرائیل تحت نظر قرار دارند.

فعالیت برای آشتی‌دادن مصر و اردن

تریپولی ـ انورالسادات رئیس جمهوری مصر در بازگشت از سفر تونس برای یک دیدار خصوصی با سرهنگ قذافی وارد تریپولی شد . هنوز مدت توقف سادات در پایتخت لیبی فاش نشده است .

یک مقام مطلع اظهار داشت که روسای جمهوری دو کشور در مذاکرات خود آخرین تحولات اوضاع را پس از پایان کنفرانس عالی کوچک‌الجزایر موردبررسی قرار خواهند داد . سادات معتقد است تا وقتی که‌کشور های عربی صف واحدی را تشکیل نداده‌اند بحران خاورمیانه برطرف نخواهد شد و ظاهرا روی همین‌اصل عربستان سعودی به فعالیت جدیدی برای آشتی دادن دولت اردن با مصر و سایر کشور های عربی دست زده است .

اینونو بدنبال شکست از جناح چپ حزب‌خود استعفاء کرد

آنکارا ـ عصمت اینونو سیاستمدار بزرگ وسالخورده ترکیه ازرهبری حزب جمهوریخواه خلق که خود باتفاق کمال آتاتورک فائد ترکیه نوین یکی از بنیان گزاران آن‌بود استعفاداد و به شکست خود در دستگاه رهبری این حزب گردن نهاد .

اینونو در طی مدتی که رهبری حزب جمهوریخواه خلق را بر عهده داشت ۱۰ بار بعنوان‌نخست وزیر و ۱۲ سال بعنوان رئیس جمهوری زمامدار ترکیه بود .

اینونو کمتر از ۲۴ ساعت بعداز آنکه کنگره فوق‌العاده حزب جمهوریخواه خلق با اکثریت ۷۰۹ رای در برابر ۵۰۷ رای‌کوشش او را برای طرد عناصر دست‌چپی از دستگاه رهبری حزب با شکست روبرو کرده بود استعفا کرد .

این‌حزب بعداز جنگ دوم جهانی در برابر نیروی روزافزون احزابی که بعداز جنگ تشکیل شده بودند در اقلیت قرار گرفت واز ۱۹۶۵ به بعد نتوانست بیش‌از ۳۰درصد از مجموع آراء مردم را در هیچیک از مواردانتخابات پارلمانی‌تحصیل کند .

بااینحال بسیاری‌از سیاستمداران ترک در سالهای اخیر دائما این نکته را با تاکید یادآوری‌کرده‌اند که اگر هنوز هم ۳۰ در صد از مردم ترکیه حاضر میشوند آراء خود را به کاندیدا های حزب جمهوریخواه خلق‌بدهند این‌گرایش مرهون وجود عصمت اینونو در راس دستگاه رهبری حزب جمهوری‌خواه خلق است .

کنگره فوق‌العاده‌حزب‌جمهوریخواه خلق اساسا به این خاطر تشکیل شده بود . تا «بلوشت اجویت»ـ لیدر ۴۷ ساله جناح چپ حزب‌را از رهبری آن طرد کند .

اینونو پیش‌از تشکین‌کنگره‌اخطار کرده بود که اکثریت نمایندگان حزب باید بین او و «اجویت»یکی را انتخاب کنند .

هنگامیکه درپایان رای گیری‌کنگره معلوم شد که اکثریت حزب به‌نفع «اجویت» رای داده است اینونوی فرتوت در حالیکه از مرط خشم‌سر ازپا نمی‌شناخت جلسه کنگره را ترک گفت .

با استعفای «اینونو» از ریاست جمهوریخواه خلق نفش او بعنوان سخنگوی این‌حزب نیز پایان می‌یابد .

چنانکه دوستان اینونو اظهار داشته‌اند وی تا آخرین لحظات‌به سختی مبارزه کرد تا‌ار رقیب‌دست چپی خود شکست نخورد .

یکی از اعضای کمیته اجرائیه حزب جمهوریخواه خلق پس از مذاکرات کوتاهی که با عصمت اینونو انجام داد به خبرنگاران اظهار داشت که رهبر حزب جمهوریخواه بوی تاکید کرده‌است که برای همیشه از صحنه‌سیاست کنارگیری کرده است .

عصمت اینونو اضافه کرده است که بعقیده او رای کنگره حزب کاملا باموازین‌دموکراسی هماهنگی داشته است.

رهبر جدید

«اجویت» رهبر جناح دست چپی حزب جمهوریخواه خلق که روش سیاسی وی منجر به کناره گیری عصمت اینونو از رهبری این حزب شد میخواهد حزب جمهوریخواه خلق را به صورت‌احزاب‌سوسیال‌دموکرات اروپا درآورد .

«اجویت» که خود را یك ناسیونالیست‌مومن میداندطرفدار یك اقتصاد سه بخشی است . بخش خصوصی ، بخش صنایع سبك و بخش دولتی (برای صنایع سنگین و خدمات).

«اجویت» فارغ‌التحصیل کالج امریکائی استانبول است‌و دوره دانشگاه هاروارد را نیز طی کرده است‌حزب جمهوری‌خواه خلق پس از انتخاب رهبرجدید خود را برای شرکت‌درمبارزه انتخاباتی آینده آماده‌خواهد کرد .

حزب جمهوریخواه خلق‌در انتخابات گذشته که در سال ۱۹۶۸ انجام شد ۲۸ در صد آراء را بدست آورد در حالی که حزب عدالت۴۶ در صدآراء را بدست آورده بود . حزب جمهوریخواه خلق در پارلمان کنونی که ۲۲۳عضودارد دارای ۱۴۱ کرسی است .

پیروزی فاشیستها وشکست کمونیستهادرانتخابات ایتالیا

آلمیرانته رهبر فاشیست‌های ایتالیا

رم ـ قرائت آراء در حوزه های انتخابیه ایتالیا همچنان ادامه دارد . نتیجه قطعی و رسمی انتخابات فردا اعلام خواهد شد . نخستین نتایج بدست آمده از قرائت آراء نشان میدهد که جناح دست راستی (نهضت سوسیالیستی، نئوفاشیست‌ها وسلطنت طلبان) آراء بیشتری بدست آورده و برعکس کمونیستها و دموکرات مسیحی همان وضع سابق خود را حفظ کرده و حتی قسمتی از آراء خود را از دست داده‌اند .

گزارشهای رسیده حاکی‌است که در انتخابات دو روز اخیر ۹۳ درصد کسانی که حق رای دادن داشتند در رای گیری شرکت داشته‌اند . درانتخابات سال ۱۹۶۸این نسبت ۹۲٫۸ بود .

پیروزی نئوفاشیست‌ها در انتخابات کنونی از بعد از جنگ دوم‌بیسابقه بوده‌وشکست کمونیستها نیز از پایان جنگ دوم تاکنون‌سابقه نداشته‌است. پیروزی فاشیست‌ها هنوزآنقدر نیست که بتوانند در حکومت شرکت کنند اما این پیروزی اهمیت سیاسی فوق‌العاده‌دارد بطوریکه آراء شمرده شده‌نشان میدهد حزب دمکرات مسیحی همچنان بیشترین‌آراء رابدست می‌آورد.

شرکت‌سهامی رادیوالکتریک‌ایران

چند نفر بازاریاب ورزیده و با سابقه که حداقل ۵ سال سابقه فروشندگی لوازم الکتریکی‌خانگی داشته باشند با شرایط زیر استخدام مینماید :

۱ـ حداکثر سن ۳۵ سال
۲ـ آشنائی بزبان انگلیسی
۳ـ داشتن گواهینامه رانندگی
۴ـ مدرك انجام خدمت نظام وظیفه یامعافیت دائم (غیرپزشکی)

متقاضیان میتوانند همه‌روزه بجز ایام تعطیل بین ساعات ۸ الی ۱۳ به اداره کارگزینی شرکت واقع در خیابان شاهرضا ، میدان فردوسی ، ساختمان فیلیپس شماره ۳۱۵مراجعه نمایند .

آگهی تمدید تکمیل وعودت پرسشنامه رتبه‌بندی‌شرکتهای‌ساختمانی‌وتاسیساتی

بدینوسیله باطلاع کلیه شرکت‌های ساختمانی و تاسیساتی که پرسشنامه رتبه‌بندی را دریافت داشته‌اند میرساند که آخرین مهلت تکمیل وارسال پرسش‌نامه به مدیریت پیمانکاران و سازندگان تا پایان تیر ماه ۱۳۵۱ تمدید میشود.

ضمنا پیمانکاران میتوانند مدارکی را که بضمیمه پرسشنامه خواسته شده و هنوز تهیه و ارسال آن برایشان مقدور نیست حداکثر تاتاریخ آخر آبان ۱۳۵۱ ارسال دارند واین مدارک در ارزیابی و رتبه‌بندی پیمانکاران ملحوظ خواهد شد.

بدیهی است شرکت‌هائی‌که پرسشنامه‌ومدارک خواسته شده رازودتر از مهلت‌های تعیین شده ارسال دارند ارزیابی وضع آنان زودتر انجام و برای طرح در کمیسیون موضوع ماده ۱۱ دستورالعمل که در آذرماه تشکیل خواهد شد آماده میشود.

مدیر امور پیمانکاران و سازندگان سازمان برنامه

آ ـ ۱۰۱۶۰

تلویزیون
بر
جام جهان نما

مجهز به ماسك مخصوص
که چشم‌ها را خسته نمیکند

کوپاکابانا

رستوران کاباره دانسینگ
شبهای مادرید

موزیك از ساعت ۹ برنامه از ساعت ۱۰٫۴۵
برنامه دوم از ساعت ۲٫۵ بعد از نیمه شب
تخت جمشید غربی شماره ۱۱۶
تلفن : ۶۶۷۵۱۹

ازسری : صدای شاعر
نوارهای : پژمان بختیاری ـ فروغ فرخزاد ـ احمد شاملو
نصرت رحمانی ـ هما میرافشار ـ یداله رویائی
فریدون مشیری ـ منوچهر آتشی دد

کاست کاسپین
caspian
نمایشگاه و فروشگاه مرکزی:
خیابان وصال شیرازی کوچه آذین تلفن: ۴۸۶۲۳

از فردا صبح در سینماهای
تاج ـ پلازا

دو غول شکست ناپذیر بوکس ـ دو قهرمان پولادین رینگ ـ دو پهلوان افسانه‌ای جهان ، شما را برای تماشای مسابقه هیجان‌انگیزشان که برای همیشه در تاریخ ورزش ثبت خواهد شد ، دعوت میکنند .

قهرمان رینگ
محمدعلی "کاسیوس کلی"

از فردا صبح فقط در
سینما پارامونت

یك فیلم کمدی انتقادی باسوژه‌ای بکر و تازه از «لوئیجی زامپا» که درنخستین جشنواره جهانی فیلم تهران با استقبال گرم تماشاگران روبروگردید وشما نیز ازتماشای آن مسرور خواهید شد

کلودیا کاردیناله
آلبرتوسوردی
در فیلم رنگی

سانسها ۱۵ر۱۱ صبح ـ ۳ر۳۰ ـ ۵ر۳۰ـ ۷ر۳۰ـ ۹ر۳۰ بعد از ظهر ـ گیشه سینما پارامونت همه‌روزه برای رزرو بلیط آماده است

رئیس شهربانی کل :

بافسران وافراد شهربانی کمک هزینه مسکن داده میشود

وانت بارها نباید مسافر سوار کنند

★ استفاده از شیشه های رنگی «جز فابریك» برای اتومبیلها که «دید» راننده را کم می‌کند ممنوع است

کار انتقال گاراژهای اتوبوس به خارج از شهر عملی خواهد شد

★ اتومبیلی که راننده‌اش باسناتورجمشید اعلم جروبحث داشت دارای نمره عوضی بود

سپهبد صدری رئیس شهربانی کل کشور امروز در مصاحبه‌ای به‌نکاتی درباره ترافیك تهران اشاره کرد.

او گفت کسانی که‌امورراهنمائی ترافیك تهران‌را برعهده‌گرفته‌اند درکار خود تخصص و اطلاعات کامل دارند .

شیشه رنگی

رئیس شهربانی در موردممنوع بودن استفاده از شیشه های‌رنگی برای اتومبیل تاکید کرد که این شیشه‌ها نه تنها از « دید » راننده می‌کاهد ، بلکه از نظر اصولی نیز منطبق با واقعیت نیست ، واینکار درست شبیه اینست که یکنفر با ماسک وارد خیابان شود ، لذا ما چنین صلاح دیدیم که برای جلوگیری‌ازکاهش «دید» رانندگان استفاده از آنرا ممنوع سازیم .

رئیس شهربانی در عین‌حال توضیح داد که پلیس مانع حرکت اتومبیلهائیکه شیشه های رنگی فابریك دارند نمی‌شود چون شیشه فابریك رنك ملایم دارد و مانع دید راننده نیست اما اتومبیلهائی درتهران وجود دارد که شیشه های ان بارنك غیر استاندارد تیره‌شده واین رنگها معمولا تندوتاریك است، بطوریکه‌راننده دید کافی ندارد لذا پلیس مانع حرکت این نوع اتومبیلها خواهد شد .

کامیونهای سنگین

سپهبد صدری اضافه کرد :اکثر سازمانهائی که دارای وسائط نقلیه سنگین مانند کامیون هستند از ما می خواهند که به آنها اجازه داده شود نه تنها درهر ساعتی که مایل باشند بتوانند وسائط نقلیه خود را وارد خیابانهای شلوغ کنند بلکه اختیار داشته باشند در نقاط ممنوعه برای تخلیه و یا بارگیری توقف کنند ، بدیهی است این یک درخواست‌نابجاست، وبه ترافیک لطمه وارد می کند و پلیس‌ناچار است‌بمنظورحفظ نظم وجلوگیری از اختلال در رفت و آمد دستور های خود را کماکان به مرحله اجرا درآورد .

صحبت از خشونت

سپهبد صدری خاطرنشان کرد: در اغلب نامه هائی که بدست ما می رسد ، رانندگان از خشونت افسران راهنمائی شکایت کرده‌اند حال آنکه مامورین پلیس‌راهنمائی بانهایت ادب و احترام بامردم برخورد می‌کنند هرگاه افسری دیده شود که با خشونت رفتار می کند ، وی نیزمسلمانظری‌جز انجام وظیفه ندارد ،زیراافسری که درراه انجام وظیفه خویش جان برکف دارد ، چطور می خواهد بامردم‌خشونت کند ،همین چند روز پیش افسری حین‌انجام وظیفه جان خود را از دست داد. این‌افسر وظیفه شناس سه ماه قبل قصد ازدواج داشت . ازمن دعوت کردبه او کمک کردم‌و عروسی کرد .

برنامه آموزشی که وارد مرحله اجرا شده بسیار جامع است.

ترافیک آسان احتیاج به خیابان دارد .

پلیس در امر ترافیک سهم‌چندان مهمی ندارد و این‌مردم هستند که درعین حال باید پلیس خود باشند ، مردم‌به‌دستورات‌آموزشی پلیس توجه کنند تا درانجام وظیفه پلیس که مامور خدمت به آنهاست تسهیلاتی فراهم شود .

یکی از خبرنگاران در مورد برخورد سناتور پروفسورجمشید اعلم بایکی از فوتبالیست های معروف از سپهبدصدری‌سئوال کرد .

رئیس شهربانی اظهار داشت: من در خصوصیات امر وارد نمی‌شوم‌ولی مسلم است که‌آقای پروفسور اعلم بازرس رسمی شهربانی بودند وایشان‌نظریات خودراروی اوراق‌به‌اداره‌راهنمائی می‌فرستند که بررسی می‌شود وراننده جریمه می گردد .

تیمسار صدری افزود: بطوری که بعدا معلوم شد اصولا فوتبالیست مورد بحث راننده اتومبیل فوق نبوده ودرآن‌ماجرا خواسته ازشهرت خود استفاده کند ، شماره اتومبیل نیز عوضی و مربوط به‌اتومبیل آقای سعید ترابیان بوده که شماره اصلی آن۸۳۳۱۹ است، چندروز بعد مجددا این‌اتومبیل رادرحالی که از شماره دیگری استفاده کرده بود مامورین توقیف کردند و جرم کاملا مشهود است که حداقل مجازات آن شش ماه وحداکثر آن‌دو سال زندان است و تحقیقات‌در اینمورد برای چگونگی وروشن شدن ماجرا و استفاده ازشماره های مختلف ادامه دارد .

بارکش های شهری

یکی از خبرنگاران درمورد وضع بارکش‌های‌شهری‌سئوالاتی کرد و گفت : چنین بنظر می رسد که برای آنها محدودیت هائی قائل شده‌اید ؟

رئیس شهربانی در پاسخ باین سئوال گفت : مسئله وانت بار ها اصولا مشکلاتی در امر ترافیك ایجاد کرده است ، البته ما هیچگونه محدودیتی برای‌آنهاقائل‌نشده‌ایم فقط بمنظور جلوگیری از اختلال در امر عبورومرور درساعات معینی‌رفت و آمد آنها را دربعضی‌خیابان های شمالی ممنوع کرده‌ایم ، اصولا این وانت ها باید بار حمل کنند نه مسافر و اگر در حال حاضرمی‌بینید که آنها به حمل مسافر نیز مبادرت میکنند این خود ایجاد اختلال در امر ترافیك بشمار می آید .

طرح یك طرفه شدن

درمورد طرح یك طرفه‌شدن برخی از خیابان ها ، رئیس شهربانی‌کل‌گفت : اجرای این طرح مقدماتی‌داردکه به محض فراهم شدن آن عملی خواهد شد و به منظور تسهیلات امر عبورومرور بسیاری از میادین کوچك ، بزرك میشوند واین طرح بیشتر متوجه مرکز شهر خواهد بود .

رئیس شهربانی افزود که ازدیاد جرایم درمورد کرایه ها و تاکسی ها اثر بسیار خوبی داشته و از میزان تخلف آنها بنحو محسوسی کاسته است .

گاراژ های مسافربری

تیمسارصدری‌درمورد چگونگی وضع گاراژ های مسافربری و موضوع بیرون بردن آنها از داخل شهر اظهار داشت : یکی‌از عوامل عمده کندی‌ترافیك تهران وجود همین گاراژ های مسافربری درداخل شهراست، همین چند روز پیش بود که در خیابان سپه‌بعلت‌اینکه اتوبوسی قصد داشت وارد گاراژ شود وبعلت کم‌بودن عرض در ورودی نمی‌توانست ، بیش از ده دقیقه خیابان بسته شد و خود من در این مدت پشت راه‌بندان بودم .

صدی ۸۰ جرائم

درمورد مصرف ۸۰ درصد جرائم اخذ شده راهنمائی یکی ازخبرنگاران‌سئوال کرد که در این باره چه فکری شده است ؟

رئیس‌شهربانی درپاسخ اظهار داشت : کلیه وسایل‌واحتیاجات راهنمائی و رانندگی‌را از محل این پول از داخل و خارج کشور تهیه میکنیم و تصور می کنم عرض یکسال راهنمائی و رانندگی ایران‌ازلحاظ وسایل و تکنیك درشمار پیشرفته ترین ممالك دنیا درآید .

کمك هزینه

خبرنگار رونامه اطلاعات از تیمسار صدری درمورد کمك هزینه مسکن‌به‌افسران و افراد شهربانی سئوال کرد .

رئیس‌شهربانی اظهار داشت : دادن‌حق‌مسکن صحت دارد و لایحه‌ای به همین منظور تقدیم مجلس شورایملی‌شده است که تصویب گردیده وبه مجلس‌سنا ارسال‌میشود . اعتبار پرداخت آن نیز تامین گردیده که به محض تصویب سنا از اول فروردین‌ماه‌سال جاری (۱۳۵۱) قابل پرداخت خواهد بود .

افسر مقتول ۳ ماه‌قبل عروسی کرده بود

اعضای‌خانواده‌ستوان جاویدمنددرلباس‌عزا
پدر آن مرحوم (نفر وسط ردیف بالا) درکنار همسر وی دیده میشود .

بقیه از صفحه اول

دارای پنج فرزند هستم که چهار نفرشان پسرند و یکی از پسرانم «سپاهی»است و در کرج خدمت می‌کند و از مرگ برادرش خبر ندارد . شاید تاکنون از روی مندرجات روزنامه مطلع شده‌باشد.

دیگر بازنگشت

پسرم علاء الدین‌از جمله‌افسرانی بودکه خرابکاران را تعقیب می‌کردند . صبح‌شنبه او برای انجام وظیفه از منزل خارج شد و دیگر بازنگشت و شهربانی کل‌بمااطلاع داد که دراثنای انجام وظیفه شهید شده است روز بعد سپهبد صدری رئیس شهربانی کل به‌خانه ما آمد و درگذشت پسرم را تسلیت گفت.

همسر مقتول چه میگوید؟

همسر ستوان جاوید مند که‌لباس عزابرتن کرده بود گفت شوهرم به‌کار پلیسی خود علاقه داشت ، او گفت که قرار است فردا جنازه شوهرش طی مراسمی تشییع وبه خاك سپرده شود

پدر ستوان جاویدمند بنگاه معاملات اتومبیل دارد و برادر بزرگ او کارمند بانك است .

چگونگی حادثه

حادثه بعد از ظهر شنبه در خیابان خورشید (نزدیک دروازه شمیران) روی داد .

در آن روز ماموران انتظامی و امنیتی ازجمله ستوان جاویدمنددر تعقیب خرابکارانی که دردفترمجله «این‌هفته» و شرکت بی.او.ا.سی بودند به دونفر از آنها درخیابان خورشید برخورد کردند . این‌دو تن‌بسته‌هائی باخود حمل میکردند. ماموران‌درصدددستگیری‌آنهابرآمدند که‌خرابکاران دست به‌تیراندازی زدند که به آنها ازطرف‌ماموران پاسخ داده شد . در این‌زدو خوردیکی از خرابکاران «علی اصغر منظری حقیقی » وستوان جاویدمند کشته‌شدند وخرابکار دیگر دستگیرشدومعلوم گردید که در بسته های خود بمب‌حمل می کردندو از اعضای جمعیت نهضت آزادی هستند که گردانندگان آن چندی قبل دستگیرومحاکمه‌ومحکوم‌شدند. زدوخورد عصرشنبه در نزدیکی خانه‌ای که خرابکاران به‌آنجا رفت‌و آمد داشتند رخ داد. این خانه دوطبقه استو بیشتراهالی محل گفتند که متوجه رفت‌و آمدبه‌این خانه نشده‌اند .

بازداشت خرابکاران

ماموران پس از این برخورد به‌تحقیقات محلی پرداختند و موفق به کشف‌محل‌اختفای‌اصلی خرابکاران شدندو تعدادی بمب آماده انفجار ، مواد آتش‌زاو دوقبضه سلاح کمی به دست آوردند . دراین خانه که محل اختفای افرادگروه و عناصر خرابکار بود چندتن دیگر از خرابکاران غافلگیر و بازداشت شدند و اکنون تحقیق از افراد دستگیرشده ادامه دارد.

۳۰۰ قطعه جواهر تاریخ باستان ایران در نمایشگاه لندن

گردن‌بند و دستبند هائی از طلا وسنگهای قیمتی و انواع دیگر جواهرات‌متعلق به تاریخ باستانی ایران درنمایشگاهی در سالن‌گلد‌اسمیت لندن به معرض نمایش گذاشته شده که برگزار کننده آن موسسه(ورشیپ‌پول)لندن‌است‌تقریبا ۳۰۰ قطعه جواهردر معرض‌نمایش گذاشته شده‌که‌قدمت آنها به‌دوران قبل از تاریخ مصر میرسد . جواهرات مزبور بمبلغ صد وپنجاه هزار لیره استرلینگ بیمه شده‌اند هرچند که کارشناسان بین‌المللی اشیاء مزبور را از نظر قیمت‌غیر قابل ارزیابی میدانند و آنرا از گرانبهاترین ذخائر موجود جهان میشناسند .

گردن بند های نسبتا بزرگی در نمایشگاه بچشم میخورد که‌احتمال دارد متعلق به دوران هخامنشی و ۵۰۰ سال قبل از میلاد باشند . یکی ازآنها عقیق استوانه‌ای شکلی است که دانه های عقیق مدوربه رنگ قرمز تیره روی آن کارشده است و دیگری کریستال و شیشه است که بین آنها طلا کاری شده است .

از همین‌دوره یک حلقه‌انگشتر که به‌نشانه حسن‌نیت درموقع دست دادن در انگشتان قرار میگرفته است و نیز یک ابنه برنزی که تزئینات آن مدور بوده و قسمت جلوی آن شفافیت دارد وهمچنین یک حلقه انگشتر مخصوص تیر‌اندازان در نمایشگاه جلب توجه مینماید .

اشیائی متعلق به لرستان که تاریخ آنها به ۹۰۰ سال قبل از میلاد میرسد واکثرااز طلا میباشند به‌نمایش گذارده شده است .چهار عدد دستبند که از نخستین نمونه های مورد توجه جواهر سازان محسوب میگردد نیز در نمایشگاه موجود است .

تیمهای ملی ایران‌وعراق‌امروز نبردمیکنند

جعفر دهقان نیری ـفرستاده ویژه روزنامه اطلاعات ـ به بانکوك امروز گزارش داد :

بنا بر تصمیمی که دیشب پس از مسابقه تایلند وکویت گرفته شد ، تیمهای ایران ، عراق و تایلند در گروه الف و تیمهای کره جنوبی ، کویت و کامبوج در گروه ب قرار گرفتند .

ادعای عراق

امروز ایران اولین مسابقه مقدماتی خود رابا عراق‌برگزار خواهد کرد ، در حالی که مربی عراق ادعا کرده است : « ما با اختلاف ۲ تا ۳ گل ایران را شکست خواهیم داد . »

آرایش دو تیم در نبردامروز چنین است :

ایران‌ـناصرحجازی(دروازه‌بان) آشتیانی ـ کاشانی ـ حلوایی‌ـ عرب (دفاع) پرویز قلیچ‌خانی‌ـ جباری ـ قراب (هافبك) صفر ایرانپاك ـ همایون بهزادی ـ حسین کلانی (فوروارد) ذخیره ها ـ مودت ـ کارگر جم ـ مناجاتی ـ کارو ـ شرفی

توبیخ جباری

جعفر دهقان نیری در دنباله گزارش خود مینویسد :

کمیته انضباط بازیها ،علی جباری هافبك تیم ملی ایران‌را به خاطر هند های پیاپی‌و عمدی در مسابقه با کامبوج کتباتوبیخ کرد .

برنامه مسابقات

برنامه مسابقات از این‌قرار است :

امروز ـایران و عراق
چهارشنبه ـ کره جنوبی و کامبوج
پنجشنبه ـ عراق و تایلند
جمعه ـ کره و کویت
شنبه ـ ایران و تایلند
یکشنبه ـ کامبوج و کویت

جام جهانی در تهران

خبرنگار اعزامی‌روزنامه‌اطلاعات در پایان گزارش خودمینویسد: امروز تصمیم گرفته شد که ایران میزبانی‌مسابقات مقدماتی جام جهانی (گروه ب آسیا)را برعهده گیرد . درین مسابقات، تیمهای ایران ـ هندـسوریه‌ـ کویت حضور خواهندداشت قبلا قرار بود که عراق به جای هند درین گروه شرکت جوید.

باشگاه های آسیا

آخروقت امروز، جعفر دهقان نیری دردومین گزارش خوداز بانکوك خبرداد :

مسابقات باشگاه های آسیا از روز بیست ودوم نوامبرآینده (اول آذر ۵۱) درتهران انجام خواهدشد . از ایران‌پرسپولیس درین مسابقات شرکت خواهد کرد .

پیروزی کویت

دیشب دردنباله بازیهای‌گروه بندی ، کویت حریف خودتایلند را دوبر هیچ شکست داد . بدین‌ترتیب تایلند درگروه‌اول با ایران و عراق همراه شد و کویت درگروه ب باکره‌جنوبی وکامبوج قرارگرفت .

کویت در دیدار خودباتایلند در هرنیمه یك گل بدست‌آورد دروازه‌بان این تیم ، خطرات زیادی را که فوروارهای‌تایلند تیم میزبان‌ـ برای‌کویت ایجاد کرده بودند دفع کرد.

درراه چالوس و هراز نیم متر برف به‌روی زمین نشست

دیشب در راههای هراز و چالوس برف بارید. وزارت‌راه اعلام داشت که ارتفاع برف در این دو راه به نیم متر رسیده است. و ماموران گرم برفروبی این دوراهند. وزارت راه‌همچنین اطلاع داد که در پیست های شمشک، گاجره وآبعلی، نیم‌متر برف روی زمین نشسته است.

وضع غیر عادی راهها

وزارت راه بسبب پیش‌آمدن وضع غیرعادی در راهها امروز از رانندگان اتومبیلهادرخواست کرد تا ضمن حرکت در این دو راه اتومبیلهای خود را به‌زنجیر چرخ مجهز کنند و تجهیزات زمستانی همراه خود ببرند . وزارت راه اعلام کرد که بااین وجود کلیه راهها باز و عبور برقرار است .

برف بهاری امسال، از دو روزپیش اقدامات ماموران‌وزارت راه را که‌در این راهها مشغول مرمت نقاط آسیب‌دیده بودند، متوقف کرد. خبرنگار ماگزارش میدهد: در بخشی از مسیراین دو جاده کوهستانی حومه تهران، بسبب آنکه اسفالت‌سرد ریخته شده است هر سال شکستگی ایجاد میگردد و اگر سطح اسفالت راههای رودهن و چالوس با توجه به ترافیک سنگین هر دو راه با اسفالت گرم تجدید شود، این مشکلات مرتفع خواهد شد .

هوای سرد در ایران

هواشناسی امروز اعلام کرد که در تهران پس از یکشبانروز بیست میلیمتر باران باریده‌واین در ماه اردیبهشت یک وضع کاملابیسابقه وغیرمنتظره‌میباشد، هواشناسی اطلاع دادکه‌سیستم های هوای مدیترانه‌یی‌درمشرق این دریا، پس از ریزش هوای سرد از شمال اروپا ، به راه افتاده و بسوی خاورمیانه‌وایران حرکت‌میکند. این‌سیستم‌هادنباله‌رو مسیر همان جبهه‌های زمستانی سال گذشته میباشد وازلحاظ موقع، جزوخانواده سیستمهای شمالی است .

هواشناسی اعلام کرد که هوای سرد ازتنگه «اسکاچراک» اسکاندیناوی به شمال روسیه تاخته است واز طریق اوکراین و حوزه دریای سیاه ،به‌مدیترانه نفوذ میکند. این هوا در ایران تا ارتفاع ۱۸۰۰ متر از سطح دریا باران داده واز آن به‌بعد بصورت برف باریده است.

قدردانی ازلژیون خدمتگزاران بشر

عصر دیروز جمعی از افراد ایرانی و خارجی لژیون خدمتگزاران بشر که درجریان زلزله‌فارس‌به‌آسیب‌دیدگان کمك کرده بودند در عمارت شیر و خورشیدسرخ حضوروالاحضرت شاهدخت شمس پهلوی‌پذیرفته شدند و مورد تشویق و تقدیر قرار گرفتند .

اعضای لژیون خدمتگذاران بشر مرکب از ۲۹ نفر در حادثه زلزله به مدت بیست‌روز در همه قسمت های امدادی آسیب دیدگان را یاری می‌کردند ، این عده ترکیب‌میشد از ۹ نفر امدادگران لژیون خدمتگذاران بشر از کشور‌های خارجی‌وبقیه‌جوانان‌داوطلب ایرانی که ماموریت های خود را تحت سرپرستی آقای‌فرزامی انجام داده‌اند .

والاحضرت ریاست عالیه جمعیت به هر یك از این افراد خدمتگذار بشر که پا به پای امدادگران شیر و خورشید سرخ در محل حادثه زحمت کشیده‌اند ابراز محبت فرموده و از خدمات نوع پرستانه آنان تشکر و قدردانی فرمودند . سپس آقایان سرهنك اسماعیل گیلانپور رئیس عملیات امدادی جمعیت‌وجلال جهانمیر قائم‌مقام مدیر عامل کل و سرپرست عملیات امدادی در منطقه‌حادثه که در ترتیب و تنظیم کار های منطقه زحمت کشیده بودندمورد تقدیر قرار گرفتند و بدریافت نشان شیر و خورشید سرخ نائل شدند .

همچنین آقای آموزگارنماینده مجلس شورایملی، آقایان‌محمد بهمن‌بیگی‌ـسیاوش‌همت‌ـشاپور نامجو خانم هما بیهقی که از ابتدای وقوع حادثه تا حال با کمال علاقه و نوع دوستی کمك به مصیبت دیدگان را وجهه همت خود داشته و شبانه روز زحمت کشیده‌اند ، تشویق شدند و باخذ نشان شیر و خورشیدسرخ مفتخر گردیدند.

گزارشاتی از منطقه زلزله فارس

این مراسم با حضور آقای شریف امامی نایب‌رئیس‌جمعیت و آقای سام وزیر کشور و آقای هدایتی وزیر مشاور و سایر اعضای هیئت مدیره‌انجام یافت ، و سپس جلسه هیئت مدیره جمعیت در حضور والاحضرت تشکیل گردید و گزارشات مربوط به اقداماتی که از طرف جمعیت شیر و خورشید سرخ از لحاظ تامین زندگی موقت زلزله زدگان تا وقتی که نسبت به ساختمان منازل مردم اقدام شود ، از طرف آقای دکتر خطیبی مدیر عامل باستحضار هیئت مدیره رسید و در آخرین گزارش اطلاع داده شد که در حال حاضر نقطه‌ضعفی‌درنقاط زلزله زده‌وجود ندارد و تمام منطقه آسیب دیده از چادر های شیر و خورشید و بیمارستان های صحرائی‌ووسایل‌زندگی‌پوشیده شده و حتی کلاس درس‌برای شاگردان دائر گردیده و به موازات کمك‌های موقت‌امدادی شیر و خورشید اقدامات در باره تجدید ساختمان و تدارك وسائل دائم زندگی نیز ازطرف مقامات مختلف‌دولتی صورت‌می گیرد .

در این جلسه ضمن‌تحقیقات کاملی که والاحضرت شمس پهلوی در باره کلیه امورمردم آسیب دیده و چگونگی‌زندگی آنهاوتوجهات‌خاصی که‌شاهنشاه به تهیه وسایل آسایش آنها امریه‌صادرفرموده‌اند مینمودند، پرسیدند شیر و خورشید سرخ در حال حاضر چنددستگاه‌چادر دارد و موجودی چادر چیست ؟ سرلشگرقریب‌بعرض‌والاحضرت رسانید که همیشه در انبار های جمعیت باید بیست هزار دستگاه چادر موجود باشد ولی اکنون پنج هزار بیشتر وجود ندارد زیرا در واقعه‌زلزله‌فارس و حادثه ایرانیان رانده شده از عراق ۱۵ هزار دستگاه چادر از انبار های شیر و خورشید خارج شد و بمصرف رسید ، ضمنا به‌عرض رسید که کارگاه های‌سازنده چادر شیروخورشید سرخ هر ماه دو هزاردستگاه چادر تهیه و تحویل میدهند که موجودی بیست‌هزاردستگاه چادر همیشه محفوظ باشد.

***

در این جلسه گزارشاتی‌از جمعیت های صلیب سرخ کشور های خارج رسیده بود که اهتمام جمعیت شیر و خورشید سرخ را در رفع نیازمندی های آسیب دیدگان ستوده بودند

مهلت انفجارهواپیما تمدید شد

ربایندگان هواپیما مهلت انفجار هواپیما را تمدید کردند و مذاکرات آنها با نمایندگان‌اسرائیل و بلژیک ادامه دارد .

ربایندگان قبلا تهدیدکرده بودند که ساعت ۷ بامداد امروز بوقت تهران هواپیما را منفجر خواهند کرد .

ایران ۷میلیون و۹۰۰هزار باسواد دارد

ایران درحال حاضر هفت میلیون و نهصد هزار باسواد دارد که ۳ میلیون و ۲۰۰ هزار نفر آن درطول برنامه چهارم باسواد شده‌اند .

مطلب فوق را اقای راسخ معاون سازمان‌برنامه‌و سرپرست آمار ایران ، دیروز درچهارمین جلسه‌کنگره‌شورایعالی اموزش و پرورش عنوان کرد ، وی همچنین گفت : سالانه ۹ درصد برتعداد دانش اموزان و دانشجویان‌درکلیه‌سطوح‌افزوده شده است ، بنحوی‌که درپایان دوران برنامه چهارم حدود۷۶ درصد اطفال واجب‌التعلیم به مدارس ابتدائی راه خواهند یافت و ۳۳ درصد جوانان به مدارس متوسطه و نزدیك به ٤ درصد افراد درسن آموزش عالی به دانشگاه ها و مدارس عالی .

درطول برنامه چهارم اندکی از ناهماهنگی جغرافیائی در توزیع اموزش و پرورش کاسته شد ، بطوری که سهم روستا ها از آموزش ابتدائی از ٤٦ به ٤٨ درصد و دراموزش‌متوسطه عمومی‌از۱۰ به حدود ۱۵درصد افزایش یافت ، ضمنا سهم دختران از اموزش ابتدائی و متوسطه به حدود ۳۵ درصد رسید .

دکتر راسخ گفت : باتوجه به براورد هائی که شده است نسبت هزینه‌های دولتی آموزش و پرورش دربرنامه چهارم در مقایسه بادرآمدملی‌به‌حدود ۲ر۳ درصد خواهد رسید و این رقم گواه آنست‌که‌تاحداقل ۵ درصد درآمدملی‌که طبق معیار جهانی باید صرف آموزش و پرورش شود راه درازی درپیش داریم.

دکتر شاهپور راسخ پس از بیان موفقیت های برنامه به‌ذکر پاره‌ای از نارسائی های نظام کنونی اموزش‌و پرورش‌پرداخت وازآن جمله نارسائی اعتبارات اموزشی ، عدم تساوی امکانات آموزشی درمناطق مختلف و بین طبقات و گروه های مختلف و همچنین عدم تکافوی تسهیلات اموزشی دربرابر تقاضای روز افزون‌ودرنتیجه ازدیاد و تراکم دانش اموزان درکلاسها . نارسائی های اموزش حرفه‌ای و فنی و پراکندگی و ناهماهنگی آن را عنوان کرد .

وی یاداور شد که همین مسئله موجب شده است که تعداد کسانی که ترك تحصیل میکنند یادرامتحانات شکست میخورند نسبت بگذشته تغییر نکند و افت تحصیلی ایجادشود و باین ترتیب فقط ۲۰ درصد کسانیکه وارد سال اول ابتدائی میشوند از سال آخر متوسطه خارج میگردند .

وی همچنین دشواری‌برقراری دوره راهنمائی تحصیلی و مشارکت‌غیرکافی بخش‌خصوصی درتعلیمات متوسطه و مسائل مربوط به مدیریت و همچنین امور مربوط به تربیت معلم را عنوان کرد .

دکتر راسخ گفت : دربرنامه پنجم‌عمرانی‌برای‌رفع‌این‌نارسائیها واصلاح‌وتوسعه سریع اموزش و پرورش تدابیر وسیعی اتخاذ شده و اعتبارات بیشتری باین بخش اختصاص یافته است و انتظار میرود که طی دوبرنامه کلیه اطفال از اموزش ابتدائی برخوردار شوند .

همچنین امیدواریم سهم‌اموزش و پرورش از درامد ملی به حدود۶تا۷ درصد فزونی یابد

زدو خورد و تیراندازی در خیابان فرهنگ

صبح امروز برخوردی بین ماموران انتظامی و دو نفر از خرابکاران در خیابان فرهنگ رخ داد .

بدنبال حادثه دستگیری چند تن از خرابکاران و کشته شدن یکی از آنها ماموران انتظامی و امنیتی در تعقیب چندتن دیگر از عاملین خرابکاری بودند.

ماموران که محل اختفای چند نفر را شناخته و درتعقیب آنها بودند در خیابان فرهنگ آنها را غافلگیر کردند.

دو تن از خرابکاران در این موقع احساس‌کردندکه ماموران درتعقیب آنها هستند وهرلحظه ممکن است دستگیر شوند.

در اینموقع خرابکاران با استفاده از اسلحه کمری‌شروع به تیراندازی کردند و ماموران نیز متقابلا درصدد دفاع‌برآمده به تیراندازی پرداختند.

چون خرابکاران دست از مقاومت برنداشتند و تیراندازی ادامه یافت یکی از خرابکاران در اثر اصابت گلوله کشته شد.

خرابکار مقتول حبیب رهبری نام داشت و بقرار اطلاع عضو گروه موسوم به نهضت آزادی بوده است .

در معیت حبیب رهبری‌خرابکار دیگری بود که موفق بفرارنگردید و توسط ماموران دستگیرشد. از وی یک قبضه اسلحه کمری گرفته شد .

ماموران بلافاصله بمحل‌سکونت خرابکاران رفتند ومقداری‌مواد منفجره از محل سکونت آنان بدست آوردند .

مواد منفجره وسلاح کمری توسط ماموران ضبط گردیدو تحقیقات ازخرابکاری که‌دستگیر شده است آغاز شد.

خبرهای کوتاه

تلگرام شاهنشاه برئیس جمهوری چکسلواکی

ازجانب شاهنشاه آریامهر بمناسبت سالروز جشن ملی کشور چکسلواکی تلگرام‌تبریکی بعنوان حضرت ژنرال « لودویک‌اسوبودا » رئیس جمهوری سوسیالیستی چکسلواکی به پراگ مخابره شد .

شاهنشاه در این پیام تندرستی و سعادت حضرت رئیس جمهوری و رفاه ملت چکسلواکی را آرزوفرموده‌اند.

دیدار نخست‌وزیر از دانشگاه ملی

نخست وزیر عصر امروز از دانشگاه ملی دیدن میکند ودرمراسمی‌که‌بمناسبت‌اهدای جوائز دانشجویان ممتاز و قهرمانان رشته های مختلف این دانشگاه برپا میشود شرکت خواهد کرد .

عزیمت فرمانده نیروی هوائی ترکیه

ارتشبد محسن باتورفرمانده نیروی هوائی ترکیه بدیدار رسمی خود از ایران پایان داد ودیروز به‌آنکارابازگشت. فرمانده نیروی هوائی ترکیه بنا بدعوت رسمی ارتشبد خاتمی فرمانده نیروی هوائی ایران به ایران‌آمده بود ودر خلال توقف‌پنج‌روزه درایران از واحد های هوائی ایران دیدن کرد .

مصاحبه یزدان پناه

سپهبد یزدان پناه ریاست بازرسی شاهنشاهی ظهرفردا فعالیت های سازمان بازرسی شاهنشاهی را دریك جلسه مصاحبه مطبوعاتی ورادیو تلویزیونی‌که‌یك ضیافت ناهار بدنبال خواهد داشت برای نمایندگان مطبوعات تهران تشریح میکند .

ساعات کار بانکها برای مشتریان تعیین گردید

بنا به‌تصویب شورای کانون بانکها، بعد از ظهر روزهای پنجشنبه کلیه شعب‌ونمایندگی و باجه‌های بانکهای کشور تعطیل رسمی خواهد بود.

ساعات کار بانکها برای مراجعه مشتریان در فصول تابستان و زمستان بدین‌شرح مورد تصویب قرار گرفت.

مراجعه مشتریان در اوقات کار تابستانی صبح‌هاازساعت ۷ تا یک بعدازظهر و عصرها از ساعت ۵ تا ۷ ودراوقات کار زمستانی‌از ساعت۸تایک‌و نیم بعداز ظهر و عصرها از ساعت ۳ونیم تا ٦ بعد ازظهر تعیین شده است .

استعفای هنرمندان تالار رودکی

عده‌ای از هنرمندان تالار رودکی بعنوان اعتراض به سرپرست فعلی تالار رودکی‌و دفتر اپرا استعفا داده‌اند . طبق قرارداد های منعقده هنرمندان متعهداند تا یکماه پس از تاریخ استعفادربرنامه های پیش‌بینی شده شرکت کنند و بدین ترتیب‌هنرمندان مستعفی تاپایان مدت یکماه‌از تاریخ تسلیم استعفا رل های خودرادر برنامه‌های‌پیش‌بینی شده اجرا میکنند .

سمینار بررسی مسائل قانون نوسازی و عمران شهری

هویدا نخست‌وزیر ساعت ۹ بامداد روز شنبه سمینار بررسی مسائل قانون‌نوسازی و عمران شهری را در تالار اجتماعات وزارت‌کشورافتتاح می‌کند .

در این سمینار ۱٤۰ نفراز شهرداران و روسای انجمن های شهر وشهرستان‌واستان شرکت خواهند داشت .

سمپوزیم بیماریهای چاقی

ساعت ۹ بامداد امروز سمپوزیوم متابولیسم چربیها چاقی وبیماری های متابولیك درمحل انستیتو خواربار و تغذیه ایران افتتاح شد .

دراین جلسه ابتدا آقای دکتر هدایت رئیس انستیتو طی نطق کوتاهی از کمك‌های آقای دکتر اقبال به‌دانشگاه و مجامع علمی و پزشکی کشور سپاسگزاری نمود ، آنگاه‌ازایشان خواهش کرد که جلسه راافتتاح کنند.

هنر در خدمت اخلاق

دیروز آقای دکتر عزت‌اله همایونفر معاون وزارت اطلاعات در دانشگاه پدافند ملی‌تحت عنوان‌هنر درخدمت اخلاق سخنرانی کرد .

پیش بینی هوا

هوای تهران نیمه ابری ،ابری، باران موقت است .

حداکثر درجه حرارت‌تهران سه درجه خنک میشود .

ایرانشهر با۳۹درجه‌گرمترین شهر . سقز با حداقل ۳ درجه خنک ترین شهر بوده است . حداکثر حرارت تهران ۲۰ و حداقل ۱۰ بوده است .

شرفیابی بحضور علیاحضرت شهبانو

بعدازظهر دیروزعلیاحضرت شهبانو ، خانم خزیمه علم نایب رئیس جمعیت خیریه پهلوی و خانم نردین امیر طهماسب«جعفریان»مدیر عامل جمعیت و نماینده سازمان مجامع بین‌المللی را در کاخ نیاوران بحضور پذیرفتند .

دراین شرفیابی که سرکار علیه خانم فریده دیبا نیز حضور داشتند گزارش شب نشینی تخت‌های کوچك‌سفید که چندی‌قبل‌در تخت جمشید درپیشگاه علیاحضرت شهبانو برگزار شده‌بودبعرض رسید. جمع‌کل‌درآمد حراج وفروش بلیطواجرای برنامه سه‌میلیون و یکصدو نودو دو هزار تومان بوده است که بطور مساوی بین جمعیت خیریه فرح پهلوی و جمعیت تخت های کوچك سفید که یك جمعیت خیریه‌در فرانسه‌است تقسیم گردید .

علیا حضرت شهبانودراین شرفیابی اوامری در باره‌رفاه کودکان شبانه روزی های جمعیت و توسعه آموزش حرفه‌ای باین کودکان صادر کردند .

غرفه ایران در نمایشگاه جهانگردی فرانسه

بزرگترین‌نمایشگاه‌جهانگردی فرانسه در این هفته‌باشرکت ایران و ٤٤ کشور دیگر در شهرپاریس افتتاح‌شد. ایران غرفه‌ای دراین نمایشگاه‌بخود اختصاص داده که بسبک معماری قدیم ایران ساخته و تزئین شده است . عکسهای بزرگی از نقاط دیدنی‌کشور و از جمله‌آثارتخت جمشید، شیراز ، اصفهان و تهران برروی دیوارهای مشبک‌غرفه نصب شده و بازدید کنندگان با گز وپسته‌پذیرائی میشوند.

فرانسه در سال‌گذشته از لحاظ فرستادن توریست بایران مقام چهارم‌را داشته است و تعداد توریستهای فرانسوی بیش از ۱۵ درصد افزایش یافته است .

معاون وزارت کشور ترکیه به ایران می‌آید

بعد از ظهر روز شنبه آینده معاون وزارت‌کشور ترکیه‌وچهار نفر از استانداران ترکیه با هواپیما به تهران واردمیشوند. هیئت مذکورضمن بازدیدازایران با وزیر کشور ملاقات خواهند کرد .

سخنرانی دکتر شاه‌حسینی

دکتر ناصرالدین شاه‌حسینی استاد و معاون دانشکده ادبیات‌وعلوم انسانی دانشگاه تهران ساعت‌شش بعداز ظهر امروز درتالار فردوسی زیر عنوان «نقدی برنثر معاصر فارسی» سخنرانی میکند .

ضیافت وزیر آموزش و پرورش

بمناسبت تشکیل نخستین کنگره شورا های آموزش و پرورش مناطق‌کشور ، امشب ضیافتی بدعوت خانم فرخ‌رو پارساوزیر اموزش و پرورش باحضور شرکت کنندگان در این‌کنگره و همچنین مقامات مملکتی‌درهتل آریا ـ شراتون تهران برپا میگردد .

هیئت مدیره جدیدانجمن طرفداران تربیت پیشاهنگی

در دهمین‌مجمع عمومی‌انجمن طرفداران تربیت پیشاهنگی پس از مراسم تحلیف پیشاهنگی و بیان گزارش بوسیله سناتور مهندس ابراهیم پارسا انتخابات هیئت مدیره انجمن تجدیدگردید و در نتیجه دکتر عبدالمجید مجیدی وزیر کاروامور اجتماعی سپهبد محمود صادقیان رئیس سازمان جغرافیائی ارتش‌ـ دکتر مهندس ابراهیم فرخ بخشیان مدیر عامل صندوق کارآموزی‌ـ سرهنگ دکتر محمد انتظام به عضویت در هیئت مدیره انجمن طرفداران تربیت پیشاهنگی برگزیده شدند .

ضیافت رئیس سازمان کارگران ایران

سناتور مهندس احمد بلوری رئیس سازمان کارگران ایران بمناسبت چهارمین کنفرانس‌ملی کارازشرکت‌کنندگان درکنفرانس و جمعی ازشخصیت های‌مملکتی امشب برای‌شرکت در ضیافتی به شام در هتل ونک دعوت‌کرده است .

عوارض نوسازی‌درمشهد

طبق دستور وزارت‌کشور عوارض نوسازی درمحدوده شهر مشهد از ۵۰ درصد به ۱۰۰ درصد افزایش یافت .

شهرداری مشهد اعلام‌کرد: چون طرح های نوسازی مشهد درسال‌جاری نسبت به سال های گذشته به میزان وسیعی گسترش‌یافته وبرنامه های نوسازی باسرعت دنبال خواهد شد لذا این‌تصمیم از طرف وزارت کشور اتخاذ گردیده است .

گزارش : فردوس قربانی
تنظیم : گروه رپرتاژ روزنامه اطلاعات

رپرتاژ

من دیشب در میان مسمومین بودم

۱۳۴۵-۱۳۵۰ : ۱۴۸/۵۷۵ نفر مسموم و ۴۳۷ نفر تلفات

• از ۸ شب تا ۵ بامداد در اینجا غوغائی است

یک شب رادر بخش‌مسمومین جابر انصاری وابسته به بیمارستان لقمان‌الدوله ادهم گذراندن اگر مشکل نباشد ، مطبوع‌هم نیست . تنها چیزی که اینجا وجود دارد و قابل لمس هست جدال بین مرگ و زندگی است ، ناله مسموم‌است، و حق‌حق گریه‌کس‌وکار او .این است آنچه من ـ فردوس‌قربانی خبرنگار اطلاعات ـ طی یک شب در بخش مسمومین جابر انصاری دیدم :

ساعت ۸ شب

یک اتومبیل شخصی جلوی در ورودی درمانگاه توقف کرد. دومرد و سه زن پیاده شدند و پیکرنیمه‌جان دختر جوان و فوق‌العاده زیبائی را بیرون آوردند و به داخل بخش‌منتقل کردند. پزشک و پرستاران‌دختر راکه در حال اغماء بود روی تخت خواباندند و بعد پزشک پرسید:

ـ چه شده ؟

یکی از دو مردی که همراه دختر بود جواب داد :

ـ یک شیشه قرص خواب‌آور خورده ؟

ـ شما چه نسبتی‌با اودارید؟

ـ من پدرش هستم ...

یکی از سه زنی که با پیکر نیمه‌جان دختر به درمانگاه‌آمده بود مرتبا به سینه و صورت خود مشت می‌کوبید و می‌گفت:

ـ الهی مادرت بمیرد ...مگر چه چیز کم داشتی مادر ...؟

پزشک دستور داد زن راکه معلوم بود مادر دختر است از سالن بیرون ببرند . در بیرون سالن از مادر دختر پرسیدم :

ـ دخترتان چرا خودکشی کرده ؟

بی‌آنکه بپرسد کی هستم و چکاره‌ام گفت .

ـ نمیدانم والله، نیم ساعت قبل رفتم اطاق دخترم تا ببینم اگر کارهای مدرسه‌اش را تمام کرده شام را حاضر کنم . اما یکی یکدانه‌ام را دیدم که با رنگ وروی پریده و دهان کف کرده روی تخت افتاده بود . فریاد زدم و کمک خواستم . پدرش و چند نفر از همسایه‌ها آمدند و آوردیمش بیمارستان..

ـ نمی‌دانید بخاطر چه خودکشی کرده ؟

ـ فکرمی‌کنم نصیحت‌های‌من ناراحتش کرده است . دخترم سربزیر و باحیا است . بارها بین خانه و مدرسه از دور کنترلش کرده‌ام ... سرش را می‌اندازد زیرو راهش رامیرود. اما عده‌ای جوان بیکاره مرتبا دوروبرش می‌پلکند. من برای اینکه مبادا گول بخورد مرتبا نصیحتش می کردم و می‌گفتم مبادا فریب حرف‌های چرب و نرم جوان‌ها را بخورد. امروز عصرهم با او صحبت کردم و گفتم این جوان‌ها جز بدبخت کردن دخترهاکاری ندارند. اما او عصبانی شد و گفت مامان منکه تاحالا کاری نکرده‌ام که شما اینقدر نصیحتم می‌کنید . هروقت چیزی از من دیدید آنوقت اینقدر زجرم بدهید ... وبعد باناراحتی به اطاقش‌رفت.

ـ با چه خودکشی کرد .

ـ با قرص‌های خواب‌آور پدرش ... نمی‌دانم آنها راکی وچطور برداشت .

ساعت ۹٫۵ شب

دختر جوان از مرگ نجات یافت . پزشک کشیک تازه از درمان او فارغ شده بود که‌یک تاکسی جلوی در درمانگاه‌توقف کرد و چند جوان مست و یک زن چادری از ان پیاده شدند وجوان مدهوشی را به داخل بخش منتقل کردند.

یکی از جوان‌ها که حال و روزی بهتر از دیگران داشت گفت :

ـ اول شب رفته بودیم مشروب‌خوری این رفیقمان‌که اسمش احمد است اول باربود که مشروب می‌خورد. رفقا با اصرار تقریبا نیم بطر عرق کشمش به خوردش دادند ، بهمین جهت حالش بهم خورد. او رابه خانه‌اش بردیم اما آنجا بیهوش شد و براثر التماس این خانم‌که مادرش است ، آوردیمش اینجا ... بدستور پزشک، جوان‌بیهوش را به اطاقی که چند طشت بزرگ خالی در آنجا وجود داشت بردند و پس از آنکه پزشک آمپولی به وی‌تزریق کرد ، یکی از پرستار ها لوله‌ای را که ته آن به یک قیف متصل بود از طریق‌مری به داخل معده او فرو کرد. بعد یک پرستار دیگر مقدار زیادی محلول پرمنگنات را بداخل قیف و در حقیقت به معده مسموم ریخت . وقتی معده ومری مسموم لبریز از محلول پرمنگنات شد ،لوله را بیرون کشیدند . حالت تهوعی شدیدبجوان مسموم دست داد و تمام محتویات معده‌اش بیرون ریخت . صحنه ناراحت کننده‌ای بود، آنچنانکه رفقای مست جوان مسموم نیز دچار حالت تهوع و استفراغ شدند .

خوراندن محلول پرمنگنات به یک مسموم و تشنجاتی‌که در حالت تهوع به او دست می دهد بقدری دردناک است که اگر همه‌ی مردم شاهد آن باشند دیگر کمتر کسی به فکر خودکشی می افتدیا در مشروب خواری افراط‌می کند و کمتر فروشنده‌ای به مردم غذای فاسد می فروشد.

ساعت ۱۱ شب

تاساعت ۱۱ شب چند نفر دیگر را که براثر افراط در صرف مشروباب الکلی‌مسموم شده بودند به بخش‌مسمومین بیمارستان لقمان‌الدوله ادهم آوردند و همه آنها را مانند مسموم‌اولی‌از طریق‌شستشوی معده معالجه کردند . فقط یکی از این گروه که‌بهوش بود حاضر نمی شد محلول پرمنگنات را بخورد ، ناچار چند پرستار قوی هیکل اورا با طناب به صندلی بستند و بعد محلول پرمنگنات را به معده‌اش سرازیر کردند .

ساعت ۱۱ شب بفاصله چند دقیقه سه اتومبیل‌جلوی در ورودی بخش مسمومین توقف کرد و سه مسموم که اولی پسربچه‌ای ٤ ساله ، دومی پسربچه‌ای ٦ ساله و سومی دخترتقریبا ۱۷ساله‌ای بود برای معالجه بداخل‌بخش منتقل شدند .

طفل ٤ساله بجای آب ، نفت خورده بود . پسربچه ٦ ساله نیز دارو های مادر بیمارش را خورده بود ودختر ۱۷ ساله به خاطر شکست‌در عشق باخوردن تریاک ، که معلوم نیست از کجا توانسته تهیه کند ، قصد جان خود را کرده بود .

یکی از نزدیکان دختر ـ ماجرای عشق او را چنین تعریف کرد :

«او دو سال قبل با جوانی آشنا شد . این آشنائی‌به عشق دوجانبه‌ای منجر گردید و حتی این دو نامزد شدند . اما آن جوان چندی پیش اطلاع داد که برای تحصیل به خارج می رود . دختر هرچه کرد که نامزدش را منصرف کند ، موفق نشد .

یکی از تقریبا سی‌هزار نفری که طی سال در تهران مسموم میشوند، در لحظات بحرانی مسمومیت برای مداوا به بخش مسمومین برده می شود .....

نامزد او هفته قبل از ایران رفت و از آن موقع وضع روحی دختر روز به روز بدتر شد . تا این که کارش به حد جنون وخودکشی رسید.

دربخش آماده‌باش اعلام شد و همه پرستاران برای نجات این سه مسموم به کمک پزشک کشیک آمدند. خوشبختانه هرسه مسموم از مرگ نجات یافتند .

ساعت نیم بعداز نیمه شب

تا این ساعت باز هم چند نفر را که به علت افراط در صرف مشروبات الکلی‌مسموم شده بودند به بخش آوردند و همه پس از معالجه و مداوا مرخص شدند .

سه ربع بعد از نیمه‌شب مردی که‌بوسیله زنی‌همراهی میشد به بخش مراجعه کرد . رنگش پریده بود و تلوتلو می خورد مسموم شده بود ، اما خود علتش را نمی‌دانست. بعد زنی که همراهش آمده بود وخود را همسر اومعرفی می کرد گفت :

ـ دروغ می گوید .خودش می داند چرا به این حال وروز افتاده ... شوهر من خسیس است .آنقدر خسیس که اگر غذائی چندروزمانده باشد حاضر نیست آن رادور بریزد.واین هم نتیجه‌اش.... دیشب آبگوشت داشتیم . نمی دانم بچه علت بچه ها نتوانستند غذا بخورند . در نتیجه مقدار زیادی آبگوشت ماند . خواستم‌آن ها را دور بریزم اما شوهرم نگذاشت و گفت : فرداظهر بخورید . من مخالفت‌کردم و گفتم غذای مانده به بچه ها نمی‌دهم . گفت عیب‌ندارد، نگه‌دار خودم می‌خورم !. شوهرم ظهرها بخانه نمی ـ آید و بهمین‌جهت آبگوشت دیشب را امشب خورد و به این روز افتاد !

ساعت دو بعداز نیمه شب

مردی پیکر بیهوش‌جوان ۱۸ ساله‌ای را به‌بیمارستان رساند . با همان نگاه اول می‌شد حدس زد جوان با مرگ فاصله چندانی ندارد . پزشک کشیک علت‌مسمومیت را پرسید . مردی خود را پدرجوان معرفی کرد و گفت: خودکشی کرده اما نمی‌دانم باچه ؟

در نگاه پدر التماس‌موج می‌زد . لحن گفتارش بقدری رقت‌انگیز بود که پزشک‌را هم که به این قبیل صحنه‌ها خو گرفته متاثر کرد . پزشک و پرستاران‌برای‌نجات او دست بکار شدند . من پدرجوان را دلداری‌دادم و امیدوارش کردم حتما زندگی جوانش را نجات خواهند داد . و بعد پرسیدم:

ـ نمی‌دانید چرا این کار را کرد .

و اوبجای‌هرپاسخی کاغذ مچاله شده‌ای را بدستم داد. خواندم ، نوشته بود :

ـ پدر و مادر مهربانم

دیشب که عقد کنان‌دختر دائیم بود فقط شما دو نفر می‌دانستید من‌چه‌حالی‌داشتم. چرا دائیم این کار راکرد ؟ چرا محبوبه حاضر شد زن دیگری شود؟ چرا زن دائیم رضایت داد دخترش را باین مرتیکه بی‌بو و خاصیت‌بدهد. من که همه‌چیزم از او سر است . هم تحصیل کرده‌ام، هم ورزشکارم و هم شکل و قیافه‌ام بد نیست . پدرجان، مادر عزیزم ، خدا حافظ . دیدار به قیامت . انشاءاله برادرم نصرت و خواهر هایم کاری خواهند کرد که شما ها بتوانید مرگ مرا تحمل کنید ...

ساعت ۵ بامداد

طلوع خورشید نزدیک است . بعداز آن جوان ، دیگر مسمومی به بخش آورده نشد . پدر آن جوان در پیاده‌روی روبرو قدم می‌زند ، سیگار دود می کند و انتظار می کشد ـ از یک پرستار حال جوان او را پرسیدم گفت :

ـ خوب نیست . اما نمی توان قطع امید هم کرد . بسته به این است که‌بدنش چقدر در برابر سم مقاومت کند . انشاءاله که نجات پیدا می کند .

پرستار پس از لحظه‌ای سکوت می‌گوید :

ـ سال ها است اینجا کار می‌کنم . داستان مردمی که مسموم می‌شوند و یاخود را مسموم می‌کنند تقریبا یکی است ، خاصه داستان عشاق شکست خورده !

آمار سخن میگوید

هرسال تقریبا ٤٠ هزار نفر در تهران دچار مسمومیت های شدید می شوند . آماری که بخش مسمومین بیمارستان لقمان‌الدوله ادهم یعنی‌بزرگترین‌بخش‌مسمومین پایتخت منتشر کرده حاکی است سالانه حدود ۲۸ هزار نفر مسموم به این‌بخش‌منتقل‌میشوند و اگرآماربخش‌های مسمومین درمانگاههای خصوصی راهم (که متاسفانه دقیقا معلوم نیست) به رقم فوق بیفزائیم عده کسانی که طی یک سال در تهران مسموم می شوند شاید به چهل هزار نفر برسد .

مسمومین تهران یا بقصد بریدن رشته زندگیشان و به عمد خود را مسموم می کنند و یا بی آنکه خود بخواهند به علت خوردن اغذیه فاسد و صرف نوشابه های الکلی و مایعات سمی مسموم می شوند .

باوسائلی که علم پزشکی امروز در اختیار پزشکان قرارداده ، خوشبختانه فقط تعداد کمی از مسمومیت هابه مرگ منجر می شود . کما این که از ۲۷٤٦۸ مسمومی که در سال ۱۳۵۰ به بخش مسمومین بیمارستان لقمان‌الدوله منتقل شده‌اند ، فقط ٦۹ نفر در گذشته‌اند .

تاسال ۱۳٤۵ هیچگونه آماری از مسمومین تهران تهیه نمی شد . اما در این سال اقدام به تهیه آمار مسمومینی که به بخش مسمومین بیمارستان لقمان‌الدوله مراجعه می کنند شده است . این آمارگیری نشان می دهد میزان مسمومیت ها به میزان ناراحت کننده‌ای روبه افزایش است . آمار مسمومین مراجعه کننده به‌درمانگاه مسمومین بیمارستان لقمان‌الدوله از سال ۱۳٤۵ تاسال ۱۳۵۰ ونیز تعداد تلفات ناشی از مسمومیت به شرح زیر است .

سال ۱۳٤۵ عده مسمومین ۱۹۹۸۲ نفر عده تلفات ۸۹ نفر

سال ۱۳٤٦ عده مسمومین ۲۲٤۳٦ نفر عده تلفات ۷٦نفر

سال ۱۳٤۷ عده مسمومین ۲۵۰۲۹ نفر عده تلفات ۵۸ نفر

سال ۱۳٤۸ عده مسمومین ۲۷۰۲٦ نفر عده تلفات ٦۹نفر

سال ۱۳٤۹ عده مسمومین ۲۷۸۳٤ نفر تلفات ۷٦ نفر

سال ۱۳۵۰ عده مسمومین ۲۷٤٦۸ نفر تعداد تلفات ٦۹ نفر

از صبح ۵شنبه در قویترین گروه سینمائی پایتخت

اونیورسال ـ پاسیفیک ـ ایران ـ ساینا ـ تیسفون ـ مونت کارلو ـ داریوش ـ مونا کو ـ مراد ـ پرسپولیس ـ کارون ـ دریا و مهتاب ـ کریستال و آستارا تجریش

سیبرا فیلم تقدیم میکند
بیک ایمانوردی . شهین
باشرکت: سرکوب
پوشنگ بهشتی
جنتی شیرازی
مادگریتا
آراسته
کرنمونی
عباس منتجم
ملکی
شهاب
و لی لی
احمد چوپان
سینما سکوپ
سناریست و کارگردان عباس کسائی
مدیر فیلمبرداری رضا مجاوری

از صبح ۵شنبه در گروه ممتاز سینماهای
آسیا ـ رکس ـ شهوند ـ
لیدو ـ رنگین کمان ـ ژاله
پاسارگاد ـ توسکا ـ المپیا
چرخ‌وفلک ـ شرق ـ فیروزه
ماندانا ـ و... در ایوین سینما
ونک ـ و... دیانا ـ حافظ

فریبا خاتمی . پیمان . آرمان و جمشید مشایخی در فیلم
باشرفها
نویسنده و کارگردان : قدرت اله بزرگی مدیر فیلمبرداری: موسی افشار
باهنرمندی: لرتا ـ سپهرنیا
همزمان با تهران در شهرستانهای :
• مشهد (فردوسی ـ هما) • آبادان (سینما های شیرین ایران) • قم (دروازه طلائی) • اهواز (سینما اپادانا) • کرمانشاه (سینما متروپل)

گشایش ساختمان ثبت احوال

ساختمان اداره ثبت‌احوال شهسوار که در برف سنگین سال ۱۳٤۷ خراب و به‌زیبائی شهر لطمه زیادی وارد ساخته بود روز ۱۲ر۲ر۵۱ با حضور آقای حمید اسعد رزم‌آرا مدیریت کل ثبت‌احوال و آقای نبوی فرماندار شهسوار و روساء و طبقات مختلف مردم شهر برحسب دعوت آقای یاسینی رئیس اداره ثبت‌احوال شهسوار گشایش یافت‌دراین مراسم آقای‌مدیر کل اهمیت ثبت‌احوال را در کشور طی‌بیانات مشروحی تشریح‌نمود.

آ ـ ۹۵۷٦

آگهی استخدام

دانشجوی خلبانی در هواپیمائی ملی ایران «هما»

هواپیمائی ملی ایران گروه تازه‌ای را برای توسعه بیشتر فعالیت های خوداز طریق مسابقه و آزمایشهای لازم استخدام میکند و برای فراگرفتن فن خلبانی بامریکا اعزام میدارد .

الف ـ شرایط

۱ـ تابعیت ایران

۲ـ سن بین ۱۹ سال (متولدین تیر ماه ۱۳۳۲) و حداکثر سن ۲۲ سال .

۳ـ داشتن دیپلم کامل متوسطه در رشته طبیعی یاریاضی (باحداقل معدل۱٤ وافرادیکه در سال ششم رشته طبیعی یاریاضی مشغول تحصیل هستند میتوانند ضمن ارائه معرفی‌نامه‌ازدبیرستان مربوطه در مسابقات ورودی شرکت نمایند.)

٤ـ داشتن سلامت کامل جسمانی و روانی

۵ـ حداقل قد ۱٦۵ سانتیمتر

٦ـ اشنائی بزبان انگلیسی

۷ـ سپردن تعهد به منظور عدم تاهل تا خاتمه دوره‌آموزش

۸ـ سپردن وثیقه‌ملکی‌بمبلغ ششصد هزار ریال و تعهد انجام ۱۰ سال خدمت در هواپیمائی ملی ایران «هما»

ب ـ داوطلبانیکه واجد شرایط لازم بوده و از عهده آزمایش های ضروری و مصاحبه استخدامی برآیند بسمت دانشجوی خلبانی با حقوق ٦۰۰۰ ریال استخدام و پس‌از طی دوره تعلیمات مقدماتی در تهران برای تکمیل دوره های خلبانی بهزینه «هما» به‌آمریکا اعزام خواهند شد وپس‌از اخذ گواهینامه خلبانی با حقوق ۱۲۰۰۰ ریال بخدمت درخواهند آمد ومیزان حقوق آنان بعد تا ۹٤۷۰۰ ریال‌باضافه‌فوق‌العاده پروازومزایای شغلی‌افزایش خواهد یافت .

داوطلبان درخواست خودرا بوسیله پست سفارشی باتعیین آدرس دقیق ، شماره تلفن و فتوکپی آخرین مدرک تحصیلی و دو قطعه عکس ٤×٦ تاآخر روز ۱۰ر۳ر۵۱ به قسمت استخدامی هواپیمائی ملی ایران واقع در خیابان فرصت چهارراه ثریا ارسال دارند.

داوطلبان تهران وشهرستانها که قبلا ثبت نام مینمایند و شماره ثبت نام دریافت میدارند بعدا طی آگهی در جراید ورادیو محل تاریخ مصاحبه به آنها اعلام خواهد شد.

آ ـ ٦۸۲۰ هواپیمائی ملی ایران «هما»

از امشب فقط در
سینماهمای
بعد از «سنگام» این پرفروش ترین و موفق ترین فیلم سینمای هندوستان است که زوج جدید و جالبی را به‌شما معرفی میکند
پرفروش‌ترین فیلم سال ۱۹۷۱ سینمای هندوستان
شرمیلا تاگور
راجش کانا
ستایش
رنگی . ایستمن کالر
موزیک : اس . دی . بورمن
aradhana

سرمقاله

دیدار در تهران !

این هفته ، تهران محل انعقاد چند اجتماع بزرگ است که کنفرانس ملی کار ، سمینار گمرک ، کنگره شوراهای آموزش وپرورش و کنفرانس استانداران و فرمانداران را از آنجمله میتوان برشمرد .

درهرکدام ازین اجتماعات گروهی از مسئولان امور اداری و معتمدان مردم ولایات شرکت دارند و مطابق مرسوم‌این گروه انبوه قسمتی از وقتشان به شرکت در جلسات کنفرانس و کنگره‌و سمینار میگذرد که درآنجا بیرامون موضوعات مربوط به کار خودشان مذاکره و تبادل‌نظر میکنند ، در فرصتهای دیگری هم که باقی میماند یا از سازمانهای مختلف دیدن میکنند ، یا در مجالس معارفه‌و میهمانی شرکت می‌جویند خود بیداست که این آمدن و رفتن و ترتیبدادن جلسات بحث و شور یا مجالس میهمانی مستلزم زحمات و مخارجی است و براین آمد و رفت و نشست و برخاست و صرف وقت و صرف پول وقتی میتوان صحه گذارد که نتیجه چشمگیری دربر داشته باشد .

اول هدفی که میتوان براینگونه اجتماعات درنظر گرفت ، تماس مستقیم مقامات مرکز با مدیران و مسئولان و مجریان امور اداری و اجتماعی در نقاط مختلف مملکت است . با همه تلاشی که بکار میرود تا حتی‌المقدور از وابستگی ولایات به تهران کاسته شود و شهرستانها حاکم بر امور مربوط به خودشان باشند ، سیستم اداری و اجتماعی ما طوری است که بهرتقدیر در غالب موارد تهران مرکز ثقل و حاکم بر امور اداری کشور است . هنوز مدتها طول دارد تا مامورین دولت یا شوراها و انجمن‌هایی که از نمایندگان طبقات مردم در ولایات تشکیل میشود به حاکمیت محلی عادت کنند و از آن درجه اقتدار و اختیار و تسلط و تجربه برخوردار شوند که بتوانند درسایه آن راجع به مسائل محلی راسا تصمیم بگیرند و مستقلا اقدام‌کنند.

وصول به همچو مرحله‌یی ، تا حدود زیاد بستگی دارد به رفع مشکلات مختلف و متنوعی که ریشه محلی دارد و از شرایط متفاوت زندگی در نقاط مختلف کشور ریشه میگیرد . ما مملکت وسیعی‌داریم که بقول معروف در آن واحد میتوان چهارفصل سال را در چهارگوشه آن دید . شرایط اجتماعی و روابط انسانی هم بمانند شرایط جغرافیائی در نقاط مختلف این سرزمین فرق میکند و بالمآل در هر نقطه ازین مملکت ، مردم با مسائل و مشکلات خاصی مواجهند و زندگی متفاوتی دارند ، بطوری که واقعا وضع قوانین و تدوین مقررات عمومی بنحوی که شمول آن قابل انطباق با محیط و مقتضیات همه نقاط کشور باشد ، کاری دشوار و بلکه ممتنع است .

این شرایط ایجاب میکند که مسئولان امور در مرکز ، با مسائل مختلفی که ماموران دولت یا شوراها و انجمن‌های قانونی با آن مواجهند ، آشنائی حاصل کنند .

به اقتضای همین نکته است که مسافرت وزراء و مقامات‌عالیرتبه سازمانهای اداری به ولایات مکرر توصیه شده و تا همین اواخر ، حتی مرسوم بود که اعضای دولت هرچند یکبار به هیات اجتماع عازم یکی از استانها میشدند و چند روزی در محل به مسائل جاری و مشکلات و درخواستهای مردم رسیدگی میکردند . منتهی این روش یک اشکالی دارد که وقتی وزیر یا مقام دیگری از تهران به ولایات میرود چندان گرفتار تشریفات و بیا و بروها و تعارفات و تکلفات و مراجعات گوناگون میشود و آنقدر اعتقادات و نظریات ضد و نقیض می‌شنود که غالبا جز خستگی و سرگیجه بهرمیی ازین مسافرت‌نمیبرد.

اجتماعاتی که با شرکت ماموران و مسئولان امور ولایات در تهران تشکیل‌مشیود به وزرا و مقامات مرکز فرصت میدهد که دریک محیط مساعد ، محیطی که درعین حال فارغ از تشریفات اداری و تکلفات اجتماعی است اصول سیاست اداری و هدفها و مقاصد مربوط به کار خودشانرا برای حاضران که هرکدام در یک نقطه مملکت‌آمده و دورهم جمع شده‌اند تشریح کنند. همچنانکه به اعضای کنگره یا کنفرانس یا سمینار مجال میدهد مسائل و مشکلات و نظریات خود را بامقامات عالیرتبه اداری درمیان‌نهند بی‌آنکه برای طرح این‌موضوعات احتیاج به مکاتبات اداری و رعایت سلسله مراتب و مقتضیات و محدودیت‌های تشریفاتی باشند .

پس چنین اجتماعاتی چه برای کسانی که از نقاط مختلف‌کشور به تهران می‌آیند و چه برای مقامات مرکز یک فرصت کم‌نظیر و مغتنم است و حقا نمی‌باید که این آمدن و رفتن و نشست و برخاستن را بعنوان دیداری تشریفاتی تلقی کرد یا محیط باز و مساعدی را که برای بحث و شور ومبادله آراء و ارائه تجربیات وجود دارد با برنامه‌چینی تشریفات و تکلفات به یک سالن تظاهر و تفاخر و سخن‌پراکنی‌های رسمی مبدل ساخت .

تفسیر سیاسی

فقط کی‌سینگر اشتباه کرده؟

خبرگزاری‌ها از قول منابع هانوی اعلام نمودند که‌براثر راهنمائی‌های اشتباه‌آمیز هنری‌کی‌سینگر مشاور پرزیدنت نیکسون وضع ویتنام هر روز وخیم‌تر از روز پیش شده‌است.

یکی از مفسرین از قول یک مقام سیاسی ویتنام شمالی نوشته است که ویتنامی‌ها از اینکه مشاور کاخ‌سفید نیکسون و همکارانش را معتقد نموده که برای حل مسئله ویتنام باید با مسکو و پکن همکاری و ساخت و پاخت نمود ، سخت ناراحت و عصبانی هستند و تصمیم دارند بهر قیمتی شده این تصور غلط و یا مشورت اشتباه‌آمیز را به جهانیان بفهمانند که نه مسکو و نه پکن نمی‌توانند درباره سرنوشت ویتنام تصمیم بگیرند .

گمان میرود خوانندگان تفسیرهای سیاسی اطلاعات‌عین این نظریه را در چند شماره پیش خوانده‌اند نویسنده صریحا عقیده خود را با توجه به سوابق تاریخی و نژادی ملت ویتنام (چه شمالی و چه جنوبی) ابراز داشته و از اینکه واشنگتن راه پکن و مسکو را برای حل مسئله بغرنج ویتنام انتخاب نموده اظهار تاسف نمود زیرا علاوه براینکه هر ملتی هراندازه کوچک و ضعیف باشد دارای غرور ملی و احساسات خاص خود است و نمی‌خواهد با اومانند مستعمرات پیشین رفتار شود که سرنوشتش را در پایتخت کشورهای نیرومند وبزرگ تعیین نمایند . ملت ویتنام خصوصا با شجاعت و فداکاری که برای حفظ استقلال و شرافت ملی خودنموده و سالیان دراز در این راه جنگیده حق دارد واشنگتن را در انتخاب راه غلط مسکو و پکن سرزنش نماید و حتی برای اثبات این موضوع تمام موازین بین‌المللی و قرارداد ژنو و غیره‌رازیر پا گذارد.

یکبار در همین ستون نوشته شد که دنیا فعلا دیگر به ویتنام و جنگهای آن از دیدگاه ایدئولوژی کمونیسم نمی‌نگرد بلکه ملتی را که سی سال است مردانه در راه حفظ شرافت خود می‌جنگد مردمی آزاده و وطن‌پرست می‌داند .

اینجا است که یک سئوال پیش می‌آید آیا با توجه به وضع ویتنام از سال ۱۹۶۳ تاکنون و اشتباهاتی که سیاست امریکا یکی پس ازدیگری مرتکب گردیده و بخصوص عدم‌توجه کارشناسان سیاسی و اجتماعی و تاریخ‌دانان امریکائی که قطعا بنام مستشاران دردستگاههای دولتی امریکا ماموریت مطالعه در احوال ملتها و جوامع مختلف را دارند اکنون فقط هنری‌کیسینگر را باید سپر حملات قرار داد و او را عامل اشتباهات گذشته معرفی نمود ؟

اگر به علل سیاسی و اختلافات داخلی واشنگتن و حتی حسادتها که متاسفانه در تمام کانونهای قدرت جهان و بین هاله‌های پرقدرتی دیده شده و میشود بخواهند کی‌سینگر را بگوبند امری است علیحده ، ولی دنیا امروز بخوبی میداند و درک کرده است که اشتباهات اساسی از همان روزی‌آغاز شد که با تمام کشتارها و مبارزاتی که امریکا وامریکائیان بخاطر استقلال و آزادی ملتها در جنگ جهانی دوم نمودند دست‌های سودپرست بین‌المللی یا رقیبان قدرت امریکا اورا واردمعرکه‌ای کردند که پایانش معلوم نیست و اگر هم معلوم شود جز زیان و بدنامی نتیجه‌ای ببار نخواهد آورد .

حسین رامتین

۱۶ سال پس‌از شکست فرانسه درویتنام

ویتنام صلح جهان راتهدید میکند

از : فیگارو
ترجمه : علی بهارلو

در شانزدهمین سالگرد واقعه تاریخی «دین‌بین‌فو» که به‌شکست نیروهای فرانسوی در جنگ هندوچین منجر شداکنون‌ارنظر کارشناسان نظامی نیروهای ویتنام جنوبی وامریکا در برابر یک هاجعه جدید «دین‌بین‌فو» قرار گرفته‌اند.

در یکی از شب‌های سال ۱۹۵۶ نیروهای اعزامی فرانسه ناگهان متوجه شدند که از برابر سنگرهای آنها توده‌های انسانی که نعره‌های وحشت‌آوری از دل برمیاوردند سر درآوردند .در پیشاپیش این امواج انسانی خشمگین سربازان از جان گذشته که باچاقو یانارنجک مسلح بودند و حتی عده‌ای از آنها سلاحی با خود نداشتند در حرکت‌بودند.

این توده‌های انسانی که دست از جان شسته بودند ماموریت داشتند که راه را برای عبور عمده قوای مهاجم هموار کنند. آنهاخود را روی سیم‌های خاردار میانداختند وواحدهای زرهپوش «ویت» ازروی اجساد آنها گذشته و بسوی سنگرهای فرانسویان پیشروی میکردند . در برابر بعضی تکیگاههای نظامی پس از حمله کمونیستها در یک جبهه سیصدمتری جسد هزار وهشتصد «ویت» که باین ترتیب خود را قربانی کرده بودند شمرده شد. اکنون از جنگ «دین‌بین‌فو» شانزده‌سال گذشته است ولی از این نظر تغییری در اوضاع پدید نیامده است .

پس‌از هر حمله هواپیماها و هلیکوپترهای امریکائی ، آماری که ناظران نظامی از تعداد کشته شدگان بدست میدهند آنقدر سنگین‌است که اگر ارقام را ملاک قراردهیم نتیجه می‌گیریم که هرحمله ویت‌کنگ‌در حقیقت یک شکست است ولی اکنون در ویتنام اوضاع باین منوال نیست. مدتها طول کشید که نخست فرانسویها و سپس امریکائیها باین حقیقت پی‌بردند جیاپ فرمانده کل نیروهای ویتنام شمالی و فاتح «دین‌بین‌فو» بیست وپنج‌سال قبل این سخنان را که نمودار اندیشه‌های اوست برزبان آورده است :

« درهر دقیقه در سراسر جهان دهها، صدهاهزار نفر می‌میرند وحتی اگر همه این مردگان ویتنامی باشند مرگ صد ، هزاریا دهها هزار رقم ناچیزی است چیزی که در این میان اهمیت دارد افکار و اندیشه‌ها وعدالت است».

«جیاپ» گفته است: «جنگ باید درسه مرحله انجام شود:

در مرحله اول ارتش وضع دفاعی بخود می‌گیرد . در مرحله دوم بمنظور پراکنده ساختن نیروهای دشمن به جنگ‌های چریکی دست میزند در سومین مرحله هنگامی که بقدرت خود برای‌درهم شکستن نیروهای دشمن اطمینان یافت دست بحمله عمومی میزند ... بهرتقدیر باید جنگهای چریکی به جنگ منظم تبدیل شود.

.... آیا اکنون دوران آن دگرگونی در ویتنام فرا رسیده‌است؟ آیا این اتفاقی بود که روز ۱۱ آوریل گذشته جیاپ طی پیامی خطاب بملت ویتنام چنین گفت : همه همشهریها باید برای درهم شکستن تجاوز امریکا در سراسر ویتنام متحد شوند؟ آیا این آغاز پایان‌کار بود؟

امریکائیها که بقدرت متحدین ویتنامی و نیروی شگرف تکنیکی خود اطمینان دارند میخواهند مسائلی را که حمله عمومی کمونیستها برای آنها بوجود آورده است با کمک نیروی‌هوائی خود حل کنندولی اگرهم دستگاههای الکترونیک وزارت دفاع امریکا نظر آنها را تائید کرده‌باشند میتوان اطمینان یافت که حساب‌های امریکا درست است؟

اکنون هیچ‌کس به هدف نهائی جیاپ آگاه نیست .

سرنوشت جنگ

تعداد نیروهای جیاپ چقدر است؟ دویست هزار ، پانصدهزار، یا یک میلیون ؟ بازهم کسی نمی‌تواند بدرستی به این سئوال پاسخ دهد .

اما قدر مسلم این است که پس از شکست گفتگوهای محرمانه مشاور ویژه پرزیدنت نیکسون با «دوکتو» مغز متفکر هیئت نمایندگی ویتنام شمالی در کنفرانس پاریس نیروهای تحت فرماندهی جیاپ‌خود را برای حمله جدید دیگری که بطور قطع سرنوشت شهر «هوئه» و شایدهم سرنوشت جنگ را تعیین خواهد کرد آماده می‌کنند.

اما امریکا نیز باین آسانی حاضرنیست به شکست نقشه‌های خود در ویتنام تن دردهد . رئیس جمهوری امریکا روز یکشنبه گذشته در برابر گروهی از افسران ارشد تاکید کرد:«ما اجازه نخواهیم داد که کمونیستها در ویتنام پیروز شوند!

این همان سخنانی است که لیندون جانسون رئیس جمهوری سابق امریکا نیز برزبان می‌آورد...

امریکا وویتنام جنوبی اکنون بار دیگر مذاکرات کنفرانس پاریس را تحریم کرده‌اند نیکسون انتظار داشت که دولت هانوی پس از بیشرفتهائی که طی یک ماه اخیر در کلیه جبهه‌های جنگ ویتنام‌جنوبی بدست آورده در برابر درخواستهای امریکا سر تسلیم فرود آورد .ولی روش آشتی‌ناپذیر دولت ویتنام شمالی امید مقامات .ظامی امریکا را بباد داد . در این شرائط امریکا چاره‌دیگری نداشت جز آنکه در نقشه‌های قبلی خود تجدید نظر کند و برای همین منظور بود که پرزیدنت نیکسون شورای امنیت ملی امریکا رابه تشکیل جلسه فوق‌العاده دعوت کرد وویلیام راجرز وزیر امور خارجه امریکا برنامه سفر خودرا در کشورهای اروپائی نیمه تمام گذاشت و با عجله به واشنگتن‌بازگشت.

باین ترتیب اکنون جنگ ویتنام میرود وارد مرحله جدیدی بشود که ممکن است تحول عظیمی در مناسبات دولتهای بزرگ و بطور کلی در صحنه سیاست بین‌المللی بوجود آورد .

اگر ویتنام شمالی به حملات خود در ویتنام جنوبی پایان ندهد، این خطر وجود دارد که نه‌تنها صدها هزار ویتنامی بیگناه کشته‌شوند بلکه صلح جهان نیز بخطر بیافتد.

«نیکسون» وخانم نیکسون

در ضیافت شامی که از طرف‌خبرنگاران و روزنامه‌نگاران امریکا در کاخ سفید برپا شد خانم نیکسون بعنوان میهمان افتخاری شرکت کرد . در یک قسمت از برنامه این ضیافت یک نمایش کمدی سیاسی ترتیب داده شد . در این نمایش آدمکی بصورت نیکسون نشان داده شد . خانم نیکسون این نمایش را سخت پسندید و در پایان نمایش در کنار عروسکی که بصورت شوهرش بود قرار گرفت تا عکس بردارد .

عکس از خبرگزاری فرانسه

آیا خاورمیانه عربی درآستانه تحول تازه‌ای است؟

علی‌اکبر کسمائی نویسنده اطلاعات ازقاهره گزارش میدهد

گروهی از کارشناسان سیاست جهانی، خاصه‌آنانکه اوضاع خاورمیانه را ازنزدیک بررسی‌میکنند عقیده دارند که نه تنهاسفر کوتاه‌سادات به مسکو تغییر محسوسی‌در وضع موجود اعراب‌واسرائیل پدیدنیاورد بلکه‌سفرنیکسون به مسکو نیز موجب تغییر و تحول مهمی در این زمینه نخواهد شد هر چند که‌یکی از موضوعهای مورد گفتگوی سران دو کشور بعد ازمبادله های اقتصادی و جنگ ویتنام بحران خاورمیانه عربی و مساله اعراب و اسرائیل‌اعلام شده و از اینرو گروهی‌از اعراب که از ادامه وضع موجود یعنی استمرار اشغال سرزمینهایشان به توسط اسرائیل بجان آمده‌اندتمام امید خود را به نتایج این دیدار بسته‌اند ...

آنانکه تصور می کنند‌در پی این دیدار ها ناگهان دگرگونیهای شگرفی در صحنه های سیاسی پدیدار میگردد فراموش میکنند‌که ارزش عملی این دیدار ها از ارزش امضائی در پای قراری که قبلا در مورد مواد و طرز تنظیم آن توافق‌شده چیزی بیش تر نخواهد بود.

روابط امریکا و شوروی وابسته به دیدار سران دو کشور نیست بلکه ارتباط‌های مستمری بین دستگاه‌های خاص و مجهزی است که روز مره عمل میکند و لحظه‌ای از حرکت باز نمی ایستد و پیوسته در حال ارزشیابی و گزارش نویسی است و اگر می بینیم که گاه گاه سران اینگونه کشور ها به دیدار یکدیگر میروند در واقع برای تاکید و تایید قرار هائی است که در دستگاه های ویژه از پیش نتیجه گیری کرده وگزارش داده‌اند و بدینگونه نتایج این دیدار ها که طی‌اعلامیه های رسمی بیان میگردد ، در حقیقت نتایجی است‌که پیش از دیدار در باره‌اش توافق شده است .

اینك پس از دیدار کوتاه سادات از مسکو که سومین سفر وی به شوروی درخلال هشت ماه اخیر بوده است‌در جهان عرب گفتگو درباره اهمیت دیدار نیکسون از مسکو میرود . اگر سفر سریع سادات‌به‌مسکو ظاهرا جز تایید همیشگی دوستی دو کشور که این روز ها مورد شك و تردید دستگاه های تبلیغاتی غرب قرارگرفته نتیجه دیگری نداشته‌است ، اعراب نتیجه مهم و احیانا محسوس آن را در سفر نیکسون به مسکو توقع‌دارند و در نتایج مذاکرات او با سران شوروی جستجو می‌کنند. حوصله اعراب‌ازادامه وضع موجود بسرآمده و تبلیغات غربی در موردناتوانی عرب در جنك با اسرائیل نیز بیشتر شکیبائی ها را لبریز ساخته و امید بستن به سفر سادات به مسکو و آنگاه دیدار نیکسون از سران شوروی ، نوعی‌تسکین روحی و عصبی برای اعرابی است که بهرحال معتقدند باید در وضع موجود تغییری پدید آورد زیرا ادامه آن بیش از این‌امکان‌پذیر نیست. اما کارشناسان سیاست را عقیده براین است که‌دیدار نیکسون هم از مسکوتغییری در وضع اعراب و اسرائیل پدید نخواهد آورد زیراتغییر در وضع موجود اعراب و اسرائیل تا حدود زیادی به دست خود اعراب است و این اعراب هستند که باید به آمریکا وحتی بشوروی نشان بدهند که واقعیت‌فعلی را هم دارند که نپذیرند .

کارشناسان سیاسی می‌گویند نتایج سفر نیکسون به شوروی ـ البته اگرانجام پذیرد ـ به‌نوع واقعیت‌موجود پیش از سفر و در اثناءسفر بستگی دارد و اعراب اگر بتوانند تا آنزمان نشان‌بدهند می توانند محکوم واقعیت موجود نباشند امکان دارد که‌درمذاکرات سران‌امریکا وشوروی برای حل مسئله خاورمیانه تصمیم های تازه‌ای گرفته شود . شکیبائی اعراب بسر رسیده ولی بیشك نه از امریکا ونه از شوروی می توان خواست که در تغییر وضع موجود خاورمیانه عربی اقدامی بعمل آورند مگر در حدودامکانات و منافع و مصالح ویژه‌ای که دارند ... بنابر این می توان از شوروی‌خواست که‌واقعیت موجود را در خاورمیانه عربی تغییر دهد تا مذاکراتش با نیکسون در حدود واقعیت جدید صورت گیرد . ازاین روست که کارشناسان‌سیاست می گویند اگر اعراب ادامه وضع موجود را بزیان خود میدانند برای تغییر آن نباید به انتظار شوروی و امریکا بنشینند . بلکه باید برای تغییر وضع‌موجود بپاخیزند.. ویگانه‌راه تغییر وضع‌موجود یعنی نپذیرفتن واقعیت‌حاضر در جهان عرب ، جنگ است و آنهم نه جنگ کوتاه و زودگذر بلکه جنگی دراز و دیرپای ...

... با این همه ، هستند گروهی دیگر از صاحبنظران سیاسی که می گویند کسی چه میداند شاید هم در پی دیدار نیکسون از مسکوشاهد تازه‌هائی از خاورمیانه عربی باشیم تازه‌هائی بسود یا به زیان اعراب .

اینونو

پایان نیم‌قرن زندگی سیاسی

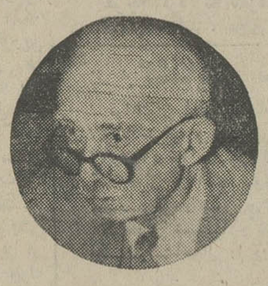

نیم قرن فعالیت سیاسی عصمت اینونو سیاستمدار کهنه کار و شخصیت‌معروف ترکیه با استعفای او از رهبری حزب جمهوریخواه خلق پایان یافت ، حزب جمهوریخواه خلق که حالابه «اینونو» پشت کرده‌است‌توسط خود اینونو وباکمك کمال آتاتورك بنیان گزار ترکیه نوین تاسیس شد و در آغاز تاسیس جمهوری ترکیه تنها حزب سیاسی این کشور به شمار میرفت شعار این حزب ناسیونالیسم و ضدیت با کمونیسم بود .

پس از جنك دوم احزاب سیاسی دیگری در ترکیه تاسیس شد که کم‌کم‌قدرت را از چنك حزب جمهوری خواه خلق بدر آوردند عصمت اینونودر طول‌حیات جمهوری ترکیه نقش بزرك و موثری به عنوان یك سیاستمدار داشته است .

او در زمانیکه آتاتورك‌به وجود آورنده جمهوری‌ترکیه و پایه گذار ترکیه مدرن در اوج قدرت بود از نزدیك ـ ترین مشاورین او محسوب میشد و او را درحقیقت دست راست آتاتورك میدانستند .

عصمت اینونو از جمله افسران عالی رتبه‌آتاتورك‌بود که به قیام او علیه سلطان عبدالحمید آخرین پادشاه عثمانی کمك کرد . «اینونو» در دولت‌آتاتورك ریاست‌ستاد ارتش ملی را به عهده‌داشت و در جنك با یونانیان دو بار آنها را در دهکده‌ای به نام «اینونو» شکست داد و ازآن زمان بخاطر این پیروزیها ، مردم او را به نام «اینونو» نامیدند . «اینونو» پس از استعفا از ارتش وارد خدمت دولتی شد و در وزارت امور خارجه ترکیه پستهای مهمی بدست آورد و بعد از مدتی کوتاه وزیر خارجه ترکیه شد و در پست وزارت‌خارجه در کنفرانس «لوزان» قرارداد صلحی را بامضاء رساند که در طی آن دولت آتاتورك‌به رسمیت شناخته شد .

در ۱۹۲۳ که دولت‌جمهوری اداره امور ترکیه را بدست گرفت و ترکیه از صورت یك کشور سلطنتی به یـك جمهوری‌تبدیل گردیدعصمت اینونوبه‌نخست وزیری‌ترکیه باقیماند تا اینکه در ۱۹۳۷ به میل خویش استعفا کرد.

پس از مرگ آتاتورك به ریاست‌جمهوری‌ترکیه‌انتخاب گردید . اینونو در تمام‌طول تاریخ ترکیه جدید به عنوان یك قطب سیاسی با نفوذ و موثر درخشیده‌است.اقدامات اینونو در زمانیکه رهبری ترکیه را به عهده داشت استعفا از ارتش وارد خدمت دولتی شد و در وزارت امور خارجه ترکیه پستهای مهمی بدست آورد و بعد از مدتی کوتاه وزیر خارجه ترکیه شد و در پست وزارت‌خارجه در کنفرانس «لوزان» قرارداد صلح جهان نیز بخطر بیافتد.

می جست . یکی از اقدامات مهم اینونو نزدیکی او به روسها بود که از دشمنان بزرك ترکیه محسوب‌میشدند مشکلات ترکیه و روسیه از زمانی آغاز شد که استالین تصمیم گرفته بود در بغاز های ترکیه پایگاه بسازد و دولت ترکیه با او مخالفت میکرد . ترکیه ناچار به اتحادیه‌اتلانتیك شمالی،پیمان ناتو پیوست و اینونوتوانست بعدبه‌تدریج‌به روسها نزدیك شود .

ملاقات بالنین

برخلاف میدان سیاست بین‌المللی اینونو در داخل ترکیه دچار اشتباهاتی چند شد وضعف اقتصادی دولت‌او را سافظ کرد . پس ازاینونو عدنان مندرس قدرت را در ترکیه‌بدست‌گرفت.اینونوپس از سقوط مدت دهسال برای بازگشت به مقام سابق خود تلاش کرد . او موفقیتهائی در چند انتخابات بدست‌آورد ولی این موفقیتها چندان نبودند که قدرت را باو باز گردانند . بخصوص که عدنان مندرس با قدرت تمام با او مبارزه میکردودیکتاتور جدیدی برای ترکیه شده بود . مندرس‌در ۱۹۶۰دستور داد که‌مانع فعالیتهای‌سیاسی اینونو شوند و حتی خواست که او را دستگیر و زندانی نمایند ولی کسانیکه برای دستگیری اینونو رفته بودند با احترام با او روبرو شدند و اینونو در حالیکه افسران مامور دستگیری او به او سلام میدادند سوار ترن شد و از شهری که در آن‌اقامت داشت دور گردید پس از این اقدام مندرس اینونو مبارزه شدیدی را با اوآغاز کرد . ارتش و ملت ترکیه به حمایت اینونو برخاست‌و عدنان مندرس عزل گردیدو پس از یك محاکمه جنجالی به اعدام محکوم شد و حکم اعدام پس از چند روز در باره او اجرا شد . و باین ترتیب بار دیگر اینونوپیروز شد و همچنان به فعالیت ـ های سیاسی خود ادامه داد. اینونو تنها سیاستمدارترکیه بود که بعد از آتاتورك‌مورد احترام غرب و شرق بود . او در ۱۹۳۳ به شوروی رفت و از لنین دیدار کرد و با او مذاکراتی انجام داد . و بعد از مرگ لنین و در دوران استالین و بعد از استالین تنها کسی بود که راه‌سفر رهبران شوروی را به ترکیه هموار کرد و با آنها برای ایجاد روابط نزدیك و دوستانه‌ای کوشید .

اینونو پس از مبارزه با عدنان مندرس‌همچنان رهبری حزب اقلیت جمهوری خلق را حفظ کرد و تا زمانیکه استعفا داد باین کار ادامه داد .

مسائل ایران

بیمه‌های اجتماعی روستائیان و بیمه محصولات کشاورزی

از: ابوالقاسم پرتو اعظم

تقسیم اراضی سرآغاز تحولات اجتماعی ایران بوده است . اگر بزرگ مالکی در بخش کشاورزی همچنان نیرو داشت ، فئودالیسم بی‌گفتگو بخش‌صنعت را نیز فرا میگرفت و از رشد اقتصادی تنها مالکان ابزارتولید و استثمارکنندگان عامل انسانی آن بهره میبردند .

ما به دهقانان‌همواره مدیون بوده‌ایم و دین ما به این گروه مولد جامعه از دریدن طومار ارباب و رعیتی به اینسو فزونی گرفته است .بیدایش عوامل‌انقلاب منطقی درکشور ما چه‌درسطوح رهبری و چه در میان مردم زائیده نگاهی به «ده» بوده است . این کوچکترین واحد اجتماع با ویژگی های‌دردناکش:دسترنج به غارت رفته ، چشم های بی امید و شکم های گرسنه اندیشه های پژمرده را به چاره‌جوئی برانگیخته است . در فصل اصلاحات ارضی کتاب انقلاب‌سفید چنین میخوانیم :

«حیواناتی را می‌بینید تر و ماده ، سیاه و از آفتاب سوخته ، که در بیابان پریشانند و زمینی را که وابسته به‌آنند میروند سرلوحه برنامه های نوسازی جامعه قرار میگیرد . به دیگر سخن در برنامه ریزی‌ها به این گروه که‌اکثریت اعضای جامعه را تشکیل میدهند اولویت داده میشود و این‌اولویت طبیعی ومعقول است .

طبیعی است ،زیراکه فئودالیسم در نگهداشت جامعه در قالب های ارتجاعی حداکثر فشار را به کشاورزان تحمیل میکرده است و در قیاس با گروه های دیگر جامعه‌عوامل انسانی‌تولید کشاورزی واپس ماندتر ومحروم‌تر بوده‌اند که اینك در مقام جبران باید بود .

معقول است ، زیرا که از لحاظ اقتصادی به آن‌گونه برنامه ریزی‌برتری داده میشود که‌بهره‌گیران از نتایج آن بیشتر و انبوهتر باشند .

این است که هر یک از اعضای جامعه امروز ایران‌براینکه هدف‌بیشتر سرمایه گذاریهای دولت و اعمال تصدی دولتی ، رفاه و به زیستی روستانشینان باشد امضاء میگذارد ، حتی اگر در برنامه های رفاه خود و اعضای دیگر گروه اجتماعی خود تاخیر و تانی را ملاحظه کند . بی‌آنکه سنجش افکار عمومی ضرورت یابد جامعه اولویت برنامه های رفاه روستائیان‌را بر برنامه های رفاه گروه های دیگر تائید کرده است .

آری کشاورز آزاد شده ، استحقاق دریافت سهم بیشتر از برنامه های توسعه اقتصادی را دارد زیرا که گذشتگانش را قرنها فئودالیسم چون‌ابزار بی‌احساس تولید به کارگرفته است .

کشاورز آزاد شده حق دارد اگر مسکن بهتر ،بهداشت بیشتر ، سلسله ارتباطات گستردتر ، دبستانها ومدارس حرفه‌ای پیشرفته‌تر و بیمه های اجتماعی کامل تر و قاطع‌تر بخواهد .

پیداست که با چنین مراتب اعتقادی هنگامی که شنیده میشود تنها هفتاد و هفت هزار نفر از کشاورزان بیمه شده و سی و چندمین درمانگاه در اجرای بیمه های اجتماعی روستائیان گشایش یافته شگفتی پرسنش در ذهن می‌نشیند . آیا بیمه های اجتماعی روستائیان که به کارشناسان ورزیده‌وآگاه مجهز است‌در پیشبرد برنامه های خود با چه موانع‌و محظوری مواجه است ؟

آیا سازمان یاد شده‌منابع مالی‌کافی ندارد ؟ آیابرای پوشاندن همگی روستا های کشور برنامه ندارد و یا برنامه های این سازمان در حد نمونه سازی باز ـ مانده است ؟ به راستی چگونه میتوان برچنین ارقام ناچیزی متکی بود آن هم هنگامی که سازمان بیمه های اجتماعی اعلام میکند که تا پایان برنامه عمرانی چهارم تعداد بیمه شدگان کارگر را به یک میلیون نفر خواهد رسانید ؟

مسائل سازمان بیمه های اجتماعی روستائیان و بویژه دشواری های این سازمان در راه وصول به هدف های انقلابی نیاز به بررسی دارد و مسلم است که این بررسی باید با چاره ـ اندیشی قطعی و سریع توام بوده ودر ترکیب کلی‌برنامه‌عمرانی پنجم وتخصیص منابع‌مالی‌برای اجرای‌آن‌اثربگذارد.بعلاوه نکته دیگری که‌ارزش اقتصادی‌واجتماعی آن کمتر از بیمه‌های اجتماعی‌روستائیان نیست یعنی بیمه محصولات کشاورزی مورد کمال توجه قرار گیرد زیرا همچنان که شاهنشاه‌درکتاب‌انقلاب سفیدیادآوری فرمودند «بیمه تولیدات زراعی و دامی» یکی از اصول برنامه بیست ماده‌ای‌است که برای نیل به‌هدف های مرحله سوم اصلاحات ارضی تدوین شده است .

با دلبستگی تمام‌میکاوندوزیر و رومیکنند. شب هنگام به سوراخ های خودمیروند و آنجا با لقمه نانی سیاه و کوزه‌ای‌آب سد جوع میکنند . این مردم مشقت تخم پاشی و کشتکار و حاصل برداری را از گردن دیگران برداشته‌اند و بهمین سبب رواست اگر از نانی که دسترنج ایشان است بالمره بی نصیب نمانند. این شرح را سه قرن پیش «لابرویر» نویسنده و متفکر معروف فرانسه درباره دهقانان آن روز کشور خود نوشتولی میتوان آنراالبته بانعدیلی بیشترتصویری دانست که ازبسیاری‌از کشاورزان‌ایرانی دوران قبل از انجام اصلاحات ارضی اخیر ایران ترسیم شده است . »

اما چاره‌جوئی تنها در تقسیم زمین منحصر نمانده است و بدنبال پذیرفتن اصل تقسیم اراضی از ملی کردن آبها و جنگلها سخن گفته و برای خدمت در روستابه‌تشکیل‌وتجهیزسپاهیان دانش، و بهداشت وترویج‌وآبادانی پرداخته‌ایم. هنگامی که به سهیم کردن کارگران در منافع کارگاه های صنعتی و دولتی رای داده‌ایم در جستجوی راه حل مطلوبی بوده‌ایم که توزیع عادلانه درآمد را از بخش کشاورزی به بخش صنعتی نیز منتقل کنیم . با این مقدمه بسیاری از تلاشها در پیاده کردن اصول انقلاب متوجه روستانشین میشود و رفاه این گروه که از جهات بسیار آفرینندگان رفاه گروه های دیگر جامعه به شمار

فردا پستچی در فستیوال کان نمایش داده می‌شود

داریوش مهرجوئی

پستچی اثر «مهرجوئی» سازنده «هالو» و «گاو» است

چند روزیست فستیوال کان بیست‌وششمین دوره‌خود را آغاز کرده است درفستیوال کان اکثر کشور های تهیه کننده فیلم شرکت می کنند و کارگردانها و تهیه کننده های بزرگ شاهکار های خود را باین فستیوال عرضه می‌دارند . منتقدان سینمائی و صاحبنظران بزرگ ارزش‌هنری فیلمها را مورد بررسی قرار میدهند و بهترین فیلم سال هنرمندترین هنرپیشگان زن ومرد و بهترین کارگردانها را تعیین می کنند . امسال از ایران فیلم پستچی ساخته داریوش مهرجوئی در این فستیوال برای برنامه‌ی هفته کارگردانان که اختصاص‌به نمایش فیلمهای کارگردانان مولف‌دارد‌پذیرفته شده‌است، که این بنوبه خود امتیاز درخورتوجهی برای سینمای روشنفکرماست ، فردا فیلم پستچی در فستیوال نمایش داده میشود .

سابقه فستیوال

پس از جنگ‌جهانی‌دوم سینمای فرانسه تصمیم گرفت‌که جشنواره‌ای برای نمایش فیلم های برگزیده جهان ترتیب دهد باین ترتیب صنعت‌سینمای خود را تا آنجا که میسراست توسعه داده و با تشکیل این فستیوال با صنعت پر قدرت کشور های تهیه کننده فیلم مثل آمریکا و شوروی‌همتراز گرددبهمین جهت‌اولین‌فستیوال سینمائی فرانسه‌در سال ۱۹۴۶ در شهرکان تشکیل گردید، هرچند که مبتکر این‌فستیوال کشور فرانسه بود معهذا در اولین فستیوال آن نمایندگان تعداد زیادی از کشور های خارجی نیز در هیات داوری فستیوال شرکت داشتند . ریاست این هیئت را در اولین فستیوال ژرژ هویسمن ازفرانسه برعهده داشت و هر سال یکی از اساتید بزرك و نامی فرانسه وبایکی از نویسندگان معروف باین سمت برگزیده می شوند.

شرکت کننده

در اولین فستیوال کان ۱۹ کشور مختلف جهان شرکت داشتند ، این تعداد در سالهای اخیر به حدود ۳۵ کشور بالغ شده است . اولین فیلمی که از ایران دراین فستیوال‌شرکت داده شد فیلمی بود به نام «کورش‌بزرك» که‌توسط‌فریدون فرزانه تهیه شده بود .

جوایز فستیوال

در سالهای‌اول جوایزفستیوال کان به چند فیلم بطور‌مشترك اهدا میشد ، اما بعد ها ازطرف هیات داوران جایزه مخصوصی برای فقط یك فیلم در نظر گرفته شد . که آن مجسمه نخل طلا بود و از سال ۱۹۵۵ همه ساله فقط بیك فیلم‌تعلق گرفته است . باید توجه‌داشت که در موارد معدودی برخی از فیلمها به اتفاق‌آراء هیات‌داوری برنده جایزه فستیوال کان شده‌اند .

ارزش فستیوال

فستیوال کان‌در ابتدای‌تشکیل خود به جنبه های هنری و کشف استعداد های جدید و تشویق سینماگران مولف توجه‌داشت ولکن متاسفانه در چند دوره‌ی اخیرصاحبان تراستهای‌سینمائی این فستیوال را زیر نظر خود گرفته‌اند و باین ترتیب به میزان زیادی از ارزش این فستیوال کاسته شده است معذالك از سال گذشته‌فستیوال کان تمایلی در جهت اعاده حیثیت هنری خویش نشان‌داده است که صاحبنظران را به آینده این فستیوال خوشبین‌می کند .

فیلم «جمیله» لیلی‌ومجنونی‌ازشوروی

یکی از فیلمهائی که‌در بهار امسال مورد توجه فوق‌العاده منتقدان سینمائی و مردم قرار گرفته بر خلاف انتظار از محصولات هالیوود نیست بلکه اولین فیلم یک تهیه کننده ناشناس شوروی است که‌آنرا در استودیوی سینمائی‌جمهوری دورافتاده قرقیزستان‌تهیه کرده نام این تهیه کننده بانوامیرنیا پوپلاوسکایاست و اثر او جایزه بهترین‌اثرخارجی رادرفستیوال سینمائی «هی‌یو» برده است.

لوئی‌آراگون نویسنده‌معروف فرانسوی گفته است «بنظر من این داستان زیباترین داستان عشقی است » . فیلم نامبرده‌که «جمیله» نام دارد نوعی‌شیرین و فرهاد یا لیلی‌و مجنون در شوروی‌یا بهتر بگوئیم‌قرقیزستان است زیرا تمام آنهائیکه در تهیه این فیلم همکاری‌کرده‌اند اهل قرقیزستان هستند .

نویسنده کتابی که فیلم از روی آن تهیه شده چنگیز ایتماتوف‌عضو‌اتحادیه‌نویسندگان شوروی و دارنده جایزه لنین و جایزه دولتی اتحاد شوروی است .

صحنه‌ای ازفیلم جمیله

ازکلیه تماشاگران فیلم «چشمان سرد وحشت» هیجان انگیز آنرا برای دیگران بازگو نکنند ... تقاضامیشود که پس از تماشای فیلم داستان

شما هرگز مزه وحشت و دلهره را نچشیده‌اید مگر اینکه این فیلم ترس‌آور را تماشا کنید

از امشب فقط در

سینما پولیدور

فیلمی که چون پتك براعصاب شما فرود میاید

چشمان سرد وحشت

رنگی ـ ایستمن کالر

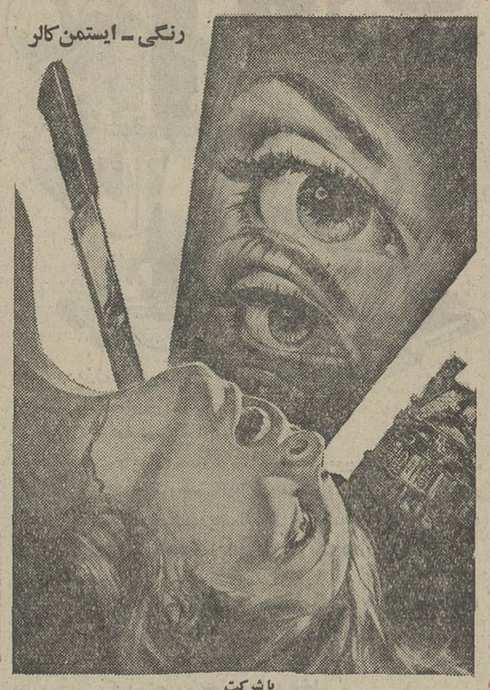

باشرکت

لیلی پالمر ـ جان مولدربراون

سندی گراندر ـ کندی جانسون

تماشای‌این‌فیلم برای اشخاص کمتراز ۱۸ سال ممنوع است

به تلویزیون نگاه میکردیم

شاپور حاتمی بستری است

شاپور حاتمی هنرمندارزنده رادیو و تلویزیون که همه با نوای دل‌انگیز تار او آشنائی دارند بعلت بیماری کلیوی در بیمارستان نصرت بستری‌است. شاپور حاتمی بیش از ۲۰سال است که کمر به خدمت‌موسیقی ایرانی بسته است . شاپور حاتمی شاگرد مرحوم‌یحیی‌خان قوام‌الدوله‌ای و عبدالحسین‌خان شهنازی است. شاپور حاتمی کار خود را با خالدی وارکستر دلکش در رادیو شروع کرد و از آثار او چهار مضراب معروفی است که مدتها با آگهیهای تجارتی پخش میشد.

«جستجو» یك سریال دیدنی

«جستجو» درادامه یکی‌از سنت‌های سینمای امریکاست، سرگذشت خبرنگارانی که برای کسب خبر صحیح و دست‌اول چون یککارآگاه میشوند. فیلم‌از حوادث‌مهیج پرداخت تمیز سینمائی و فهرستی از هنرپیشگان نیمه بازنشسته هولیوود سرشار است ، «جستجو» ظاهرا بدنبال موفقیت سریال «قانون بورک» یعنی همان «اعتراف» ساخته شده و از اینجا هنرپیشه اول اعتراف را هم‌اغلب با خود یدك میکشد . فیلم ازآنجا که تماشاگر را همراه خود ازبعضی درهای‌بسته اجتماع امریکا میگذراند جالب است ، البته اهمیتی از جامعه شناسی آنطور که فیلم‌هایی همچون «تسخیر ناپذیرها» داشتند ندارد ، ولی در بعضی لحظات آگاهی‌های مفید به تماشاگر میدهد از جمله دریکی‌دوهفته اخیر که درجنب ماجرا ، مسئله شورش‌سیاهان و افتضاحات پزشکی را طرح کرده بود .

«جستجو» فیلم جالبی است در این «بیاوبرو»ی مسائل مبتذل روزهای زندگی وشعبده‌بازی‌های روانی و عملیات‌بی‌معنی فیلمهایی مثل «پزشک محله» .

جالود مظفر

آگهی رای غیابی

۱ـ بمتهم افزارمند فراری علی‌اکبر ، نام پدر عبدالرزاق ، شهرت برادران ناصری . که فعلا مجهول‌المکان میباشد ابلاغ میگردد که بموجب رای غیابی شماره ۸۷۵ـ۱۶ر۱ر۵۱ دادگاه عادی نیروی هوائی شاهنشاهی به استناد بند الف از ماده ۳۵۶ قانون دادرسی و کیفر ارتش اصلاحی خرداد ماه ۱۳۴۷ بمدت سه سال حبس عادی محکوم گردیده است .

۲ـ چنانچه قبل ازحصول مرورزمان قانونی دستگیر و یاشخصا حاضر شوید برابر ماده ۲۶۳ قانون دادرسی و کیفر ارتش از تاریخ اعلام حکم تا پنج روز حق اعتراض بحکم غیابی و تقاضای رسیدگی مجدد در این دادگاه را خواهید داشت . م الف ۲۰۴۴

رئیس دادگاه عادی نیروی هوائی شاهنشاهی

بزودی در سینما

ریولی

بلیط یک سره

رنگی

باشرکت

ژان کلود بویون

نیکولتا

دوریس کارل

ژان کلاون

آگهی استخدام»

نیروی هوائی شاهنشاهی تعدادی داوطلب باشرایط زیر جهت تحصیل در آموزشگاه افسری‌جزء برای (رسته های غیرتخصصی) استخدام مینماید .

الف شرایط استخدام و مزایا :

۱ـ تابعیت دولت شاهنشاهی ایران.

۲ـ متدین بیکی از ادیان رسمی کشور .

۳ـ دارا بودن گواهینامه ششم دبیرستان (ریاضی‌ـ طبیعی ـ ادبی) و احراز موفقیت در آزمایشات ورودی

۴ـ سن بین ۱۸ سال تا ۲۴ سال تمام .

۵ـ نداشتن‌پیشینه بد ومعروف‌نبودن به‌فساد اخلاق.

۶ـ داشتن صحت مزاج و تناسب اندام‌برطبق‌گواهی بهداری نیروی هوائی و نداشتن کسان تحت تکفل .

۷ـ مدت تحصیل در آموزشگاه حداقل یکسال بوده و دانشجویان در تمام مدت تحصیل شبانه روزی بوده و هزینه زیست و پوشاك آنان بعهده نیروی هوائی‌میباشدو ماهیانه مبلغ ۱۶۶۰ ریال نیز دریافت خواهند داشت .

۸ـ داوطلبان پس از خاتمه دوره و احرازموفقیت در آزمایشات به درجه ستوانسومی مفتخر و ترفیع بعدی آنان برطبق قانون و مقررات استخدام نیرو های مسلح شاهنشاهی خواهد بود

ب داوطلبان میتوانند برای کسب اطلاعات بیشتر و ثبت نام با در دست‌داشتن‌عین شناسنامه‌و فتوکپی‌دیپلم و ۲۲ قطعه عکس ۴ × ۳ از تاریخ نشر این آگهی تا تامین احتیاجات همه روزه به استثنای‌روزهای پنجشنبه وتعطیل از ساعت ۷۰۰ الی ۱۲۰۰ بفرماندهی آموزشهای‌هوائی واقع در جاده تهران‌نو ایستگاه فرودگاه مراجعه نمایند

م الف ۱۱۴۶

نیروی هوائی شاهنشاهی

در محافل هنری

موزه ها

ساعت بازدیدازموزه های‌مردم شناسی و کاخ گلستان‌ازساعت ۸ر۵ بامداد تا ۱۲ و بعد ازظهر از ساعت ۴تا ۶ خواهد بود .

کارگاه نمایش

اجرای نمایش مش رحیم و گلدونه خانم ساعت ۸ر۵ بعد از ظهر چهار راه یوسف آباد کوچه کلانتری

گالری لیتو

نمایشگاهی از آثار نقاشی مسعود عربشاهی بازدید عصرها خیابان آبان شماره ۳

گالری صبا

نمایشگاهی از آثار نقاشی علیرضا منوری بازدید صبح و عصر تخت جمشید ـ صبای‌جنوبی

خانه آفتاب

نمایشگاه آثار نقاشی مینو اسعدی بازدید صبح و عصر خیابان روزولت روبروی‌دانشسرا

گالری سیحون

نمایشگاهی از آثار نقاشی هانیبال الخاص بازدید عصرها خیابان شاه روبروی‌مسجدسجاد

انستیتوگوته

نمایشگاه‌آثار فرح‌نوتاش‌بازدید صبح و عصر خیابان‌وزرا خیابان هفتم

گالری سولیوان

نمایشگاهی از آثار نقاشی دوره اولیه رنسانس (اوائل‌قرن چهاردهم تا نیمه قرن پانزدهم میلادی) بازدید صبح و عصر فخر رازی مقابل دانشگاه

انجمن ایران و آمریکا

نمایشگاه آثار نقاشی شیرین بختیار بازدید عصر هاعباس‌آباد خیابان تلویزیون

گالری قندریز

نمایشگاهی از آثارنقاشی «ژاله پورهنك» بازدید عصر هاخیابان دانشگاه

برنامه تلویزیون امروز وفردا

سرکار استوار

ساعت ۲۲ برنامه شبکه (سه‌شنبه)

«کریم آقا بانك را زده » نام داستان امشب مجموعه سرکار استوار است ، تهیه کننده و کارگردان این‌برنامه پرویز صیاد است و همایون ـ شفیع ـ امیرفضلی ـ هادی ـ صحرا رودی درآن اجرای‌نقش میکنند .

در این قسمت از داستان سریال سرکار استوار می‌بینیم که همه جا شایع‌میشود کریم آقا نامی موجودی بانکی را دزدیده است سرکار استوار مامور رسیدگی به ماجرا می‌شود و بعداز درگیریهای‌بسیار کریم آقا را دستگیر کرده به پاسگاه می آورد .

موسیقی ایرانی

عماد رام

ساعت ۲۲ برنامه دوم(سه‌شنبه) برنامه گروه هنرمندان‌فرهنك و هنر :

بیتاترانه «نقش من » ـعماد رام ترانه «نامه غم» و نادیارام ترانه «لحظه های رفته » اشعار این ترانه هاازمعینی‌کرمانشاهی است و آهنك ها از عماد رام است .

برنامه شبکه تلویزیون

سه‌شنبه

۱۶ـ۴۵ اسلاید و موزیك
۱۶ـ۵۸ سلام شاهنشاهی و اعلام برنامه
۱۷ـ۰۰ آموزش‌کودکان‌روستائی
۱۷ـ۵۰ آموزش بزرگ سالان روستائی
۱۸ـ۳۰ موسیقی اصیل ایرانی
۱۸ـ۴۵ اخبار شبکه
۱۹ـ۰۵ اطاق ۲۲۲
۱۹ـ۳۰ مسابقه تلاش
۲۰ـ۳۰ مشروح اخبار همراه با فیلمهای خبری
۲۱ـ۰۵ روزهای زندگی
۲۲ـ۰۰ سرکار استوار
۲۳ـ۰۰ آخرین اخبار

نیمروز فردا

۱۲ـ۴۵ اسلایدوموزیک
۱۲ـ۵۸ سلام شاهنشاهی و اعلام برنامه
۱۳ـ۰۰ اخبارنیمروز بخش‌اول
۱۳ـ۱۰ حفاظت و ایمنی
۱۳ـ۲۵ موسیقی ایرانی
۱۳ـ۴۰ آژانس او
۱۴ـ۳۰ اخبار نیمروزبخش‌دوم

برنامه دوم تلویزیون

سه‌شنبه

۱۹ـ۱۵ اسلاید و موزیک
۱۹ـ۳۰ سلام شاهنشاهی و اعلام برنامه
۱۹ـ۳۴ اخبار
۱۹ـ۴۰ روکامبول
۱۹ـ۵۳ کانون خانواده
۲۰ـ۱۸ گذرگاه
۲۰ـ۴۳ برنامه دانش
۲۱ـ۰۵ واریته خارجی
۲۱ـ۳۰ اخبار برنامه دوم
۲۲ـ۰۰ موسیقی ایرانی
۲۲ـ۳۰ فیلم

برنامه تلویزیون آموزشی

سه‌شنبه

۱۷ـ۰۰ طبیعی چهارم
۱۷ـ۲۵ شیمی سال پنجم
۱۷ـ۵۰ زنگ تفریح
۱۸ـ۰۰ فیزیک سال ششم
۱۸ـ۲۵ ریاضی سال چهارم
۱۸ـ۵۰ پاسخ به پرسش‌های فیزیک
۱۹ـ۲۰ عربی ششم
۱۹ـ۵۰ زنگ تفریح
۲۰ـ۰۰ پاسخ به پرسش‌های فیزیک
۲۰ـ۳۰ تدریس‌ترسیمی ورقومی

چهارشنبه

۱۳ـ۳۰ ترانه‌ها وچشم‌اندازها
۱۴ـ۰۰ سلام شاهنشاهی و
۱۴ـ۰۵ زبان انگلیسی
۱۴ـ۲۰ شیمی ششم
۱۴ـ۵۰ علوم دبستان
۱۵ـ۰۵ گرامر انگلیسی
۱۵ـ۲۰ شناخت حرفه و فن و دوره راهنمائی
۱۵ـ۴۵ زنگ تفریح
۱۶ـ۰۰ هندسه و مخروطات
۱۶ـ۳۰ فیلم داستانی

برنامه تلویزیون آمریکا

سه‌شنبه

۱۷ـ۰۰ می‌بری
۱۷ـ۳۰ بعدا اعلام‌خواهد شد
۱۷ـ۵۵ برنامه آگهی
۱۸ـ۰۰ اخبار
۱۸ـ۱۰ مرز سیاه
۱۹ـ۰۰ دایه و استاد
۱۹ـ۲۵ سه‌پسرمن
۱۹ـ۵۰ بعدا اعلام‌خواهد شد
۲۰ـ۴۰ چاپارل
۲۱ـ۳۰ دیکباول
۲۲ـ۲۰ برنامه آگهی
۲۲ـ۲۵ دیکـکاوت

توجه

یك یادگاری جالب برای نوعروسان و نوداماداد

فیلم‌برداری سوپر ۸میلیمتری رنگی با ناطق و بی‌ناطق از مجالس عقدو عروسی جشن تولد و میهمانیهای جالب دراسرع وقت فیلم‌برداری پذیرفته میشود . برای کسب اطلاعات‌بیشتر به آدرس زیر مراجعه شود .

آدرس ـ خیابان شاه ـ شیخ‌هادی روبروی سانیو جنب پرده‌فروشی حریری طلوع فروشگاه دوختهای برلینا از ساعت ۷ر۳۰ بعدازظهر تا ۸ر۳۰ فروشگاه دوختهای برلینا و از ۹ر۳۰ بعدازظهر الی ۱۱ ـ تلفن ۸۸۰۴۷۳ و روزهای جمعه با تلفن ۸۸۰۴۷۴ـ ۸صبح تا ۸ بعدازظهر تماس بگیرید .

توجه

از صبح ۵شنبه فقط درسینما

رادیوسیتی

فیلمی جنجال برانگیز از : ریچارد بروکس

زن و آرزوهایش

پاناویژن و رنگی

جین سیمونز ـ جان فورسایت

شرلی جونز ـ لویدبریجز ـ تینا لوئیز

محصول کمپانی یونایتد آرتیست

حتی مردها...!

نه فقط دختر های دانش آموز
نه فقط دختر های دانشجو
نه فقط دختر های کارمند
نه فقط زنهای خانه‌دار
نه فقط زنهای کارمند

حتی مردها نیز در سال جدید اطلاعات بانوان را میخوانند و عقیده دارند :

اطلاعات بانوان واقعا هر هفته کاملترو خواندنی‌تروزیباتربدست مردم میرسد .

از امشب فقط در

سینما ادئون

لوئی دوفونس ـ جرالدین چاپلین

درفیلم رنگی

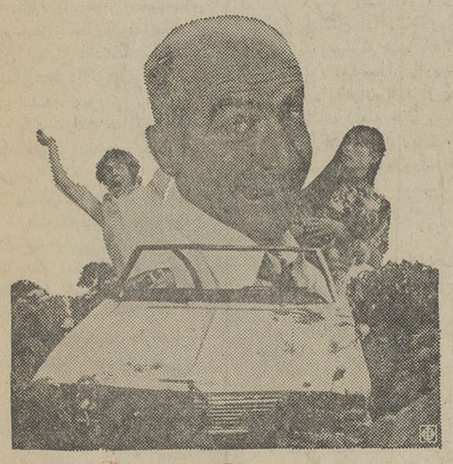

روی درخت نارون

بحواله کرد شرکت صادر و یا به نام شرکت سهامی خاص‌جیپ ظهر نویسی شده منحصرا بمنظور وصول با حق واخواست و با نزول برای شرکت نامبرده و منظور نمودن وجه سفته یا بروات به حسابهای شرکت مذکور را امضاء و به مهر شرکت به‌بانك های مربوطه تسلیم نمایند . م الف ۲۱۶۰

رئیس اداره ثبت شرکتها و مالکیت صنعتی . مهدی‌نراقی

۱ـ۱۰۱۳۰

آگهی انتخاب هیئت مدیره‌در شرکت سهامی خاص جیپ ثبت شده بشماره ۵۲۷۲

برابر تصمیم مورخ سوم اردیبهشت ماه ۱۳۵۱ مجمع عمومی فوق‌العاده شرکت نامبرده آقایان جعفر اخوان . دکتر طاهر ضیائی و مصطفی فرزانه بسمت اعضاء هیئت مدیره انتخاب‌شدند و بموجب صورتجلسه مورخ چهارم اردیبهشت ماه ۱۳۵۱ هیئت مدیره آقای جعفر اخوان بسمت‌رئیس‌هیئت مدیره‌و آقای‌مصطفی فرزانه بسمت مدیر عامل انتخاب شدند . حق امضاء کلیه اوراق و اسناد چکها و غیره با آقای جعفر اخوان به تنهائی و با مهر شرکت و یا با امضای سه نفر از چهار نفر آقایان مصطفی‌فرزانه محمد مهدی اعتماد . عزیز تبدر و رضا بصیری کاشانی با مهر شرکت میباشد . هیئت مدیره به آقایان محمد مهدی اعتماد. عزیز تبدر . رضا بصیری کاشانی اختیارداد که هریك از آقایان منفرد ابوکالت از طرف شرکت سفته ها و بروانی را که

انتقاد

خبرهای داغ وقوانین سرد

گاهی آنچنان اولیای امور شش میخه در مسیر حمایت مردم قرار میگیرند که انسان خیال میکند نیمه شب به آنها الهام شده است که بشتابید برای کمک به همنوعان . آنان صبح که از خواب برمیخیزند گوئی دگربار از مادر به پاکی فرشتگان و به نیکوکاری برگزیدگان حق پا به جهان پر از بلیدی گذاشته‌اند.

اینان در همین شرایط می‌نشینند ، تصمیم میگیرند ،آنهم تصمیم قانونی ، و مردم هم (البته درگذشته‌ها) شادمانی میکنند که به‌به ازاین‌حمایت !

می‌نشینند و برمیخیزند و میگویند ازاین تاریخ نخست‌وزیرو وزیران، معاونین ، نمایندگان مجلسین ، سفرا ، استانداران، فرمانداران‌کل ، شهرداران‌و نمایندگان انجمن شهر ،کارمندان، صاحب‌منصبان کشوری و لشگری و شهرداریها و دستگاههای وابسته به آنها و خلاصه هرکس که بنحوی از انحاء از خزانه دولت یا مجلسین‌حقوق یامقرری ، حق‌الزحمه یا پاداش و یا امثال آن میگیرد خودشان و پدر و مادر برادر و خواهران و اولاد بالافصل و عروس و دامادشان نمیتوانند در معاملات یا داوری در دعاوی با دولت یا مجلسین یاشهرداریها یا دستگاههای وابسته به آنها شرکت کنند.

می‌نشینند و تصویب میکنند که هرکس عمدا با پاشیدن اسید یا هر نوع ترکیبات شیمیائی دیگر موجب قتل کسی‌شود باعدام محکوم میشود و اگر موجب نقص عضو گردد به‌حبس بااعمال شاقه و الخ .

می‌نشینند و قانون نظام پزشکی را برای نظام دادن به این حرفه و مجازات‌آنها که‌حفظ شئون پزشکی و حفظ حقوق مردم را نمی‌کنند تصویب میکنند .

می‌نشینند و اقدامات‌تامینی برای جلوگیری از تکرارجرم جنحه و یا جنایت مجرمین خطرناک اتخاذ میکنند .

می‌نشینند و برای صدور چکهای بی‌محل قانون وضع میکنند که هرکس سه‌بار چک بی‌محل صادر کرد حسابش را ببندند و به کلیه بانکها این بد حساب را معرفی کنند.

و بالاخره می‌نشینند و تصویب میکنند که هرکس درمواد خوردنی و آشامیدنی و آرایشی و بهداشتی مردم جنسی را بجای جنس دیگر بفروشد. جنسی را به مواد خارجی مخلوط کند. استاندارد را رعایت نکند جنس فاسد بفروشد و یاجنسی را عرضه کند که مورد مصرف آن گذشته باشد رنگها و اسانسها و سایر مواد اضافی غیر مجاز مصرف کند اگر اعمالش در ساختن متقلبانه باشد و مصرفش منجر به مرگ مصرف کننده شود به اعدام محکوم شود . اگر موجب‌بیماری او گردد که معالجه آن کمتر از یکماه است از شش ماه تادو سال مجازات دارد . اگر منجر به نقص عضو گردد مستحق سه ماه تا ده سال حبس با اعمال شاقه است اگر موجب نقص زیبائی یا کراهت منظر شود مستوجب یکسال تا سه سال حبس است و بعد هم برای اینکه متقلب از هرسو در چنگال قانون باشد اضافه میگردد که ترخیص مواد غذائی یابهداشتی یا آرایشی از گمرک بهر شکل و کیفیت بمنظور بازرگانی یا تبلیغاتی با رعایت مقررات عمومی علاوه بر دارا بودن گواهی بهداشتی با قابلیت مصرف از کشور بعدا مستلزم تحصیل‌پروانه ورود از وزارت بهداری است و وارد کننده نیز مکلف است برای تحصیل پروانه مزبور فرمول مواد و همچنین موادی‌که برای نگاهداری به آنها اضافه شده به وزارت بهداری تسلیم نماید.

ولی همه آنها که فهرستی از قوانین یاد شده رادرباره مسائلی که عنوان گردید میخوانند بخوبی میدانند که همه آنها باقتضای زمان و بدلیل امر خاصی که اکثر بخاطر وجود یک طبابت مدهش که نکان دهنده احساسات عمومی بوده بوجود آمده اگر خیلی شدت عمل بخرج داده‌اند فقط نسبت به همان مورد بخصوص که ایجاد ناراحتی کرده اعمال شده‌است‌وبس. قوانین ذکر شده کلا مربوط به ۱۰ـ۱۵ سال اخیر است و انگیزه بوجود آمدن شاید در ذهن من و شما مانده باشد به حافظه مراجعه کنید و به مطبوعات زمان تصویب‌نظری‌بیفکنید، می‌بینید درست حبابی بوده که روی‌آب آمد و بعد درخاطره‌ها دفن‌شد. و آنوقت نتیجه همان شد که می‌بینید بیک مورد آن اشاره کنیم که در مورد مجازات متقلبان در مواد خوراکی‌مردم است شما از تاریخ تصویب این قانون شداد و غلاظ دیدید که خلق‌الله حتی از تقلب در یک استکان عرق الکلی مفلوک هم دریغ نکردند .

خدا رحمت کند مرحوم دکتر راجی را که سالها پیش‌در مجلس سناهنگام پاسخ به سئوال یکی از سناتورها در مورد انواع تقلب در مواد خوراکی فهرستی خواند که در پایان جلسه یکی از سناتورهای شوخ گفته بود با این فرمایشات وزیر بهداری ما عمری است وجودمان هم تقلبی استو خبر نداریم !

و حالا شما خواننده‌ارجمند تصورمیکنید که نگارنده‌چرا این مسائل را عنوان کرده : دلیلش این است که هر وقت‌خبر داغی در این زمینه میرسد حضرت‌سردبیر هم چون اولیای مسئول تحت تاثیر قرار میگیرد و آتشی مزاج میشود و به مخاص نگارنده تکلیف میکند که بنویس ، شاید اثری بخشد، غافل از آنکه وقتی قانون‌در مصاف با فساد پر بریزد از«انتقاد» نانوان چه خیزد ...!!

چهل سال قبل درهمین روز

بدرخواست اداره‌کل صناعت شش متخصص‌خارجی استخدام میشوند

سیدمهدی‌فرخ

آقای فرخ رئیس اداره کل صناعت و فلاحت لایحه‌ای تقدیم مجلس نمودکه شش‌متخصص‌خارجی بشرحی که درماده واحده ذکر شده استخدام شوند :

ماده‌واحده ـ مجلس شورایملی به اداره کل صناعت وفلاحت اجازه میدهدکه شش نفر متخصص خارجی را بشرح ذیل برای مدت سه سال استخدام نماید :

۱ـ یکنفرمتخصص‌فلاحت گیاهشناس تبعه جمهوری اطریش جهت مدرسه عالی فلاحت کرج از تاریخ ۱۰فروردین ۱۳۱۲ لغایت سه سال باحقوق‌ماهیانه سیصد دلار و نصف وجه مزبور به‌دلار امریکائی و نصف دیگر به نرخ روز به ریال تسعیر و پرداخت میشود وبرای حرکت به ایران بعنوان مخارج و سفر دویست دلار و پس از خاتمه خدمت و مراجعت بوطن خود دویست دلار .

۲ـ یکنفر متخصص معدن تبعه دولت آلمان برای قسمت معادن بمدت سه‌سال با حقوق ماهیانه ۷۵۰ دلار که نصف به دلار و نصف به ریال و برای حرکت بایران ۲۵۰ دلار ومراجعت همین مبلغ.

۳ـ یکنفرشیمیست و متخصص‌فلزات تبعه‌آلمان‌برای دارالتجزیه قسمت‌معادن بمدت سه سال باحقوق ماهیانه ۴۵۰ دلار و دویست دلار خرج آمدن وهمین مبلغ خرج بازگشت .

۴ـ یکنفر مهندس جنگل تبعه‌دولت جمهوری اطریش بسمت متخصص‌جنگل بمدت سه سال باحقوق ماهیانه دویست دلار ومأخذ مخارج آمد و رفت همان دویست دلار خواهد بود .

۵ـ دو نفر متخصص جنگل‌بانی تبعه دولت اطریش بمدت سه سال باحقوق ماهیانه هریک ۷۵ دلار و برای مخارج آمدن به طهران بهریک صد دلار و در مراجعت هم صد دلار پرداخت میشود.

امضاء : رئیس‌الوزراء ، وزیرمالیه، رئیس اداره کل صناعت و فلاحت .

طرح قراردادی برای انحصار دخانیات

وزارت مالیه مشغول‌طرح یکقرارداد جدیدی است برای برگذاری انحصار دخانیات به‌یکشرکت‌مختلط‌امریکائی. بموجب این قرارداد کلیه امور دخانیه(باستثنای تنباکوی اصفهان که انحصار صدوری آن به خلیل معتوق واگذار شده است) به کمپانی‌امریکائی برای مدت یازده سال تحت شرایط و مقررات مخصوصی واگذار گردیده است و در اولین تاریخ اجرای قرارداد مزبور مبلغ چهارمیلیون دلار از طرفکمپانی مزبور بدولت تأدیه خواهد شد و منافع سهمی ایران از سالی دومیلیون ریال شروع و سال‌بسال به تناسب بالا خواهد رفت ، بعلاوه دولت حق رسیدگی به حساب و منافع خالص کمپانی را خواهد داشت که در صورتیکه بیش‌ازحد مقرره منافع مزبور تعیین گردد از آن قسمت هم دولت‌سهم خواهد داشت .

تغییرات درصحیه‌کل مملکتی

دکترعلی‌خان امیرحکمت

برحسب ابلاغ صادره ازطرفریاست اداره کل صحیه مملکتی آقای دکتر علیم‌السلطنه بزرگمهر بسمت معاونت اداره صحیه ، آقای دکتر صحت‌السلطنه رئیس اداره پرسنل صحیه بریاست اداره فنی بجای دکتر بزرگمهر و آقای دکترعلی‌خان امیرحکمت بجای آقای دکتر صحت ـ السلطنه بریاست اداره پرسنل تعیین گردیدند .

اعطای نشان‌به کارل‌مایر

بواسطه خدماتی که آقای کارل‌مایر ژنرال قونسول افتخاری ایران درمونیخ انجام داده به‌اخذ یکقطعه نشان علمی و همچنین یکقطعه مدال تاجگذاری مفتخر گردید. مشارالیه اکنون‌درطهران اقامت دارد و مشغول مطالعات درامور اقتصادی میباشد .

وزیر مختار لیتوانی

آقای پالئوشایتیس وزیرمختارلیتوانی درمسکو که در ضمن مأموریت خود در مسکو سمت وزیر مختاری لیتوانی رانیز دارا میباشد وارد طهران گردید که اعتبارنامه خود را تقدیم داشته سپس بمسکو مراجعه کند .

مامورین اداره تجارت در ولایات

برحسب ابلاغ صادره آقای میرزا مسعودخان‌مجدی بسمت نمایندگی‌اداره کل تجارت در مازندران و آقای شریفی بنمایندگی در گرگان «استرآباد» وآقای مهذب‌زاده بنمایندگی بندرعباس انتخاب شدند .

صالح‌آباد ـ مرکز مهم تجارت

تجارتخانه حاج عبدالنبی عطاررئیس اطاق‌تجارت‌دزفول شعبه‌ای درصالح‌آباد دزفول که استاسیون‌مهم راه‌آهن جنوب است تأسیس نموده بوسیله این اعلان باطلاع تجارتخانه‌ها وشرکت‌ها و تجار محترم میرساند که با تسهیل وسرعت در هرگونه فرمایشات مخصوص و ارجاعات حمل و نقلی کاملا دقت و مواظبت را این تجارتخانه می‌نماید .

عزیمت مامورین خارجی

میرزاعلی‌اکبرخان بهمن

آقای غفارخان جلال بسمت وزیر مختار دولت شاهنشاهی در واشنگتن عازم‌امریکا گردید .

آقای غفاری معاون‌الدوله که بسمت‌وزیر مختاری ایران در بروکسل‌تعیین گردیده همین‌چندروزه بسمت بلژیک‌حرکت خواهد کرد و آقای بهمن وزیر مختار سابق ایران در بروکسل بزودی بایران حرکت خواهد کرد .

جلوگیری از تفرقه شاگردان

متحدالمآل‌ذیل ازطرف وزارت‌معارف بعنوان مدارس صادر و ابلاغ گردید:

بقرار اطلاع واصله بعضی ازمدارس در موقع خروج شاگردان برای صرف ناهار در مدرسه‌را می‌بندند وشاگردانی که زودتر از ساعت مقرره به مدرسه معاودت می‌نمایند در کوچه و خیابان پراکنده میشوند ، چون این ترتیب برخلاف مقررات است لزوماً ابلاغ‌می‌نماید که اگر شنیده شود این عمل در مدارس تکرار شده مدیر مدرسه‌مسئول خواهد بود .

تغییرات پرسنلی وزات مالیه

از طرف وزارت مالیه آقایان ذیل تغییر مأموریت حاصل کرده‌اند :

میرزا ابوالحسن‌خان مستوفی رئیس مالیه عراق (اراک فعلی) بعضویت محکمه تجدیدنظر دردیوان محاکمات مالی ، میرزاعلی‌اکبرخان منان باصرداد رئیس‌سابق‌مالیه‌لرستان و بروجردبسمت ریاست‌مالیه‌عراق(اراک)، میرزاحسن‌خان رئیس محاسبات مالیه‌خراسان بعضویت دایره رسیدگی در اداره محاسبات کل وزارت مالیه ، میرزاعبدالحسین‌خان عمید خزانه‌دار عضو ضرابخانه بسمت امانت مالیه رضائیه تحت تعلیمات مالیه آذربایجان غربی ، مرتضی‌خان فرساد امین‌مالیه رضائیه بسمت خزانه‌دار در ضرابخانه دولتی .

مجله آینده

از بهترین مجلات سیاسی و ادبی طهران در ۱۸۰۰ صفحه انتشار یافته، در مغازه ری‌پور و کتابخانه طهران (لاله‌زار) کتابخانه ابن‌سینا (شاه‌آباد) به قیمت مقطوع بفروش میرسد ، سال اول ۵۰ ریال سال دوم ۴۵ ریال قیمت جلد ۷ ریال علاوه .

(نقل‌ازاطلاعات ۱۹ اردیبهشت‌ماه۱۳۱۲)

زنان ایران

احمد احرار

۱۲۹ ـ

دوم : مسئولیت راه شاهی را هرکدام در حدود خاک خودشان‌بعهده گیرندو اگر مال‌ـ

سوم: حفظ خط تلگراف را پس ازتعمیر التجارمیی گم شد غرامت آنرا بدهند. آن عهده‌دار باشند.

همینکه مکتوب آماده‌شد «شیخ حسین‌خان» برای خانمهای انگلیسی پیغام فرستاد واجازه ملاقات خواست .

آنگاه در حالیکه مکتوب را بدست داشت وارد اتاق بانوان شد وبعد از مبادله‌تعارفات، خطاب به «خانم فرگوسن» و «خانم اسمیت» که فارسی میدانستند گفت :

ـ سالها مردم این نواحی با دولت‌انگلیس رابطه دوستی و مراودات تجاری داشته‌اند ولی هیچ متوقع نبودند که دولت انگلیس بیطرفی ایران را نقض کند و در خاک‌ایران دست به عملیاتی بزند که بکلی با قوانین بین‌المللی و اصول دوستی و مودت مغایر است ... افعال دولت انگلیس باعث شده‌که در سراسر فارس و بلکه در سراسر ایران مردم به ضدیت با انگلیسهابرخیزند و همه‌جا اغتشاش و آشوب بروز کند .. ما خودمان مردمانی هستیم صلحجو و مایلیم در سایه امنیت و آرامش زندگی کنیم ولی وقتی وطن ما در معرض تهاجم واقع میشود ومامورین انگلیسی برخلاف اصول بیطرفی ، اتباع آلمان را در خاک کشورما توقیف میکنند چگونه میتوانیم ساکت‌بنشینیم؟ ... بهرحال ، من شخصا از اتفاقی که افتاده و اسباب زحمت واذیت شما خانمها شده است قلبا متاسفم و چون قصد آزار واذیت نداریم تصمیم گرفته‌ایم همگی شما را آزاد کنیم و به بوشهر بفرستیم ... البته مردهای شمادر اینجا خواهند ماند تا دولت انگلیس اسرای ایرانی و آلمانی را که در بوشهر و سایر نقاط گرفتار شده‌اند آزاد کند. من پنج‌روز مهلت قائل شده‌ام ودر این پنج‌روز جنگ را موقوف میکنم . اما اگردر راس موعد جوابی نرسید باتمام قوا وارد جنگ خواهیم شد . ضمنا دانسته باشید که الان قوای امدادی‌از کازرون در راه است و بقراری که شنیده‌ام قشون آلمان نیز تدریجاوارد قسطنطنیه‌میشود وعنقریب آلمانی‌ها خواهند توانست نفرات و اسلحه به کمک ایلات جنوب بفرستند ...

«سالار» اضافه‌کردکه «مصیب‌خان» گماشته ماژوراکونورنیز به‌همراه بانوان انگلیسی‌آزاد خواهد شد و نامه‌یی که متضمن پیشنهادهای مربوط به مبادله اسراست توسط وی‌ارسال میشود.

بانوان انگلیسی آخرین شب اسارت را در چادرکوتاه میهمان «شیخ حسین‌خان» بودندو به‌آنها ابلاغ شد که صبح روز بعد ، اول آفتاب وسایل سفر در اختیارآنها فرارخواهد گرفت تابه بوشهر بروند.

صبح‌فردا «شیخ‌حسین‌خان» طبق توصیه «واسموس» زنی را به اتاق خانمها فرستاد تاآنهارا جست‌وجو کند مبادا نامه یانقشه‌یی از ماژوراکونر همراه داشته باشند .

ساعتی پس از آن ، در حالیکه آفتاب تازه بالا آمده بود، کجاوه‌ها راپیش آوردند و به‌مردهای انگلیسی اجازه‌دادشد بی‌آنکه‌به خانمها نزدیک‌شوند مراسم‌تودیع بعمل‌آورند. در لحظه حرکت کاروان «شیخ‌حسین‌خان» نامه‌ای را که بعنوان کنسولگری انگلیس در بوشهر نوشته بود به «مصیب‌خان» سپرد و به وی تاکید کرد که تا رسیدن خانمها به بوشهر ، سمت سرپرستی کاروان به‌عهده او خواهد بود .

روز بعد «ماژور اوکونر» و سایراسراء انگلیسی به «اهرم» منتقل شدند.

«زائر خضرخان»ضابط‌اهرم و متحدمیمی شیخ‌حسین‌خان که او نیز بخاطر مبارزه‌با انگلیسها «امیراسلام» لقب گرفته بود درقلعه «اهرم» انتظار اسراء را می‌کشید.

قلعه «اهرم»بابرجهای چهارگانه‌و دیوارهای بلند ومحکم خود، روی‌تپه‌یی مشرف به‌آبادی قرارداشت و «زائر خضرخان» به اتفاق خانواده وخدمه خود در آنجا زندگی میکرد. هنگامی که زائر خضرخان اطلاع پیدا کرد «کمیته حفظ استقلال» اسرای انگلیسی را به برازجان گسیل داشته و قرار است آنها در «اهرم» نگهداری شوند دستور داد دو اتاق قلعه را مرمت وبرای اقامت اسراءآماده کنند.

گذشته ازین ،وقتی اسراء در قلعه مستقر شدند «زائر خضرخان» بخاطر آنکه چیزی‌از سیره میهمان نوازی فروگذار نکرده باشد از آنها سئوال کردکه خوشترداردند بهنگام اقامت در منزل وی غذای ایرانی صرف کنند یا غذای فرنگی و چون اسراء رغبت به غذای فرنگی داشتند بلافاصله آشپزی که در طبخ غذاهای اروپایی مهارت داشت از بوشهر استخدام کرد و در قلعه اهرم به خدمت اسراء انگلیسی گماشت.

جشن در کارخانجات صنعتی جهان

بمناسبت روز کارگر درتاریخ ۱۰ر۲ر۵۱ جشنی در کارخانجات صنعتی جهان با حضور کلیه کارگران و اعضای سندیکای کارگران تشکیل شد .

در این جشن نخست تیمسار سرتیپ پرتو ریاست کارخانجات شرح مبسوطی در باره انقلاب سفید و توجه خاص شاهنشاه آریامهر نسبت بطبقه کارگر بیان داشت . سپس آقای دین‌ـ پرورر‌ئیس هیئت مدیره‌سندیکا نیز درباره پیشرفت تولید محصول و امور کارگری و پیشبرد اقتصاد کشور بیاناتی ایراد نمود . در ضمن کارگران نمونه قسمت ها بسایر کارگران معرفی‌ووسیله رئیس کارخانجات چندین طاقه پارچه بکارگران نمونه اهداء گردید و جشن با ابراز احساسات حضار نسبت بشاهنشاه آریامهر پایان‌یافت.

کارخانجات صنعتی جهان

مونسانتوکمیکال کمپانی مقیم سن‌لوئی میسوری در آمریکا

صاحب اختراع‌راجع به «طریقه‌ای برای تهیه یك ترکیب‌پاك کننده (دترژان) » که در ایران تحت شماره ۴۸۱۸ به ثبت‌رسیده است . اجازه بهره برداری از اختراع مزبور را باشخاص‌ذینفع عرضه مینماید . برای کسب اطلاع بیشتر بدفتر حقوقی ر . آقابابیان و همکاران خیابان شاه کوچه نو بهار شماره ۱۸ مراجعه شود .

۱ـ۱۰۱۱۴

آگهی احضار

به غیر ارتشی اصغر توسلی فرزند حبیب‌اله ساکن تهران‌خیابان جیحون بالاتر از خیابان دامپزشکی دست چپ کوچه دوم پلاک ۲۸ که فعلا متواری و مجهول‌المکان میباشد ابلاغ میگردد که باتهام نگهداری ۱۱۵ گرم هروئین در بازپرسی شعبه ۲ دادستانی ارتش تحت بیگرد میباشد لازم است ظرف مدت دو ماه از تاریخ انتشار آخرین آگهی خود را باین بازپرسی واقع در اداره دادرسی نیروهای‌مسلح شاهنشاهی معرفی نمائید در صورت عدم حضور و انقضاء مهلت‌مقرره غیابا به پرونده امر رسیدگی و قرار مقتضی صادر خواهد شد این آگهی سه نوبت متوالی در روزنامه رسمی کشور و یکی‌از روزنامه‌های کثیرالانتشار مرکز درج خواهد شد .

م الف ۲۰۴۳

بازپرس شعبه ۲ دادستانی ارتش

آ ـ ۹۹۳۴

موتور پمپ دیزل مارگو

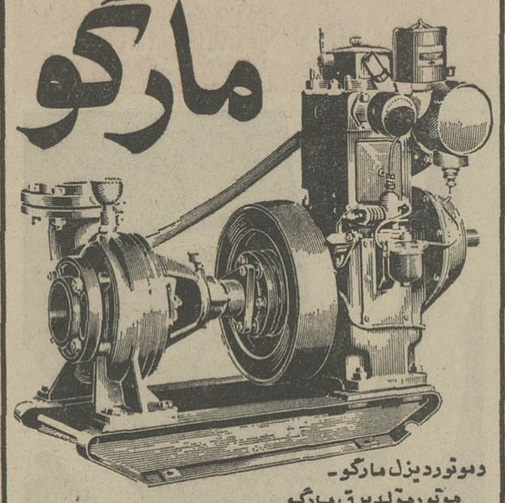

دموتوردیزل مارگو ـ موتورمولدبرق مارگو

قوی ـ ساده ـ ارزان

موتورپمپ دیزلی «مارگو» باصرفه‌ترین ومحکمترین پمپ برای آبیاری است. موتورپمپ دیزلی «مارگو» به صورت ثابت و سیار ، دراندازه وقدرت های مختلف وبالوازم یدک فراوان وارزان ، درتمام نقاط ایران دردسترس شماست.

با داشتن موتورپمپ «مارگو» هرگز نگران کم‌آبی نخواهید بود.

انواع مختلف موتورپمپهای دیزلی «مارگو»

ساخت کارخانجات معظم :

کرلوسکار ـ اویل انجینز ـ نیمیتد ـ پونا ـ ایندیا

برای استفادهٔ مقاطعه‌کاران نیز موجود است

نماینده انحصاری :

Kirloskar

شرکت ایران مارگو محدود

خیابان آیزنهاور ـ شماره ۲۲۲

بین چهارراه اسکندری وکندی

ساختمان مارگو ـ تلفن ۹۲۱۰۸۴ ـ ۹۲۱۰۸۳

ایران مارگو

(Issued in conjunction with the Engineering Export Promotion Council, Calcutta INDIA)

جدول کلمات متقاطع

شماره ۵۳۲۵

طراح جدول : ف ـ جلوه

افقی :

۱ـ از آثار معروف ویکتورهوگو ـ جوی خون ۲ـ از این راه نروید پایان ندارد ـ به خال هندوی یار بخشیده بودند ـ ۳

پس‌آوند آراستن ۳ـ امید است بزودی‌تازه گردد ـ همراه ریشه هم می‌آید ـ ازامیران معروف افسانه‌ای ۴ـ خوابگاه ابدی ـ دهان را شیرین کند وروح را بیازارد ـ رنج و سختی برخود دادن ۵ـ دون‌همت ـ گرفتن ـ واحد نظامی ـ گنداب‌رو ۶ـ ازجاده های پربرف و پر مخاطره ـ زینت رو باشد ـ اردوگاه‌فرنگی ۷ـ از اقسام خاك ـ حاشیه نشین زرده ـ کلامش در حقیقت شعر است ۸ـ از رنگها ـ بی‌حقیقت مطلوبتر است ـ محرمانه ۳ـ کجا دلش باندازه‌مادر میسوزد ـ جزیره‌ای درانتهای شبه‌جزیره مالاکا ۴ـ نقطه مقابل یمین ـ واصل شدن ـ راه کوتاه‌تره ـ میان ـ کوهی که پشتش‌معروف تر است ـ امید ـ وسط‌چیزی را نیز گویند ۶ـ همه را دربر میگیرد ـ کلروفیل ـ برای کلاه گذاشتن میزنند ۷ـ در این سال و زمانه کیست که‌نباشد ـ بلی به زبان بیگانه ـ درس بی ادبان ـ اگر باشد ۸ـ دنباله عروس ـ چشم ندارد مهمان را ببیند ـ فرزندان ۹ـ یك حرف کم از پروردگار ـ ورق برنده ـ اثر ـ به‌اتفاق حسن جهان گرفت ۱۰ـ لحظه‌ای بیش‌نپاید ـ دخالت کردن ـ قطعه وپاره‌ای از چیزی ۱۱ـ قاتل برسر آن میرود ـ ازپایتخت های‌آسیائی ـ الفبای تلگرافچی ـ در هندوستان می‌مکند ۱۲ـ چیزی کم وکسر ندارد ـ مورد جورو ستم واقع شده است ـ متناسب ترین حرکات موزون بدن ۱۳ـ روزگاری‌اسمش دردل‌امریکائیها خوف و هراس می‌انداخت ـ فرمانده ۱۴ـ از گیاهان‌دریائی ـ کجاعرصه سیمرغ جولانگاه او باشد ـ به معنی واقعی از هیچکس انتظارنباید داشت۱۵ـ فیلسوف و مورخ شهیر آتن‌در قرن چهارم قبل از میلاد ـ پسیکالیز .

حل‌جدول شماره ۵۳۲۴

شماره ۸ـ۲۲ـ۶۳ـ۴۰۱ـ ۱۹ر۱ر۵۱

(آگهی احضار غیابی)

بغیرنظامی اصلان فرزند اسداله شهرت صالحی که محل اقامت او گورابس حومه شهرستان فومن تعیین‌گردیده و فعلا مجهول‌المکان است ابلاغ میگردد که باتهام سرقت مسلحانه در این بازپرسی تحت تعقیب میباشد . مراتب سه‌نوبت متوالی آگهی میگردد تا خود را به شعبه یک بازپرسی دادسرای دادگاه عادی شماره ۴ واقع در سربازخانه رشت معرفی نماید در صورتیکه تا دوماه بعد از تاریخ آخرین اطلام در جراید خود را معرفی ننماید بدون حضور او رسدگی واقدام قانونی بعمل خواهد آمد. م‌الف ۲۰۳۷

بازپرس شعبه ۱ دادسرای دادگاه عادی شماره ۴ رشت

آ ـ ۹۹۴۶

اطلاعیه مرکز آزمون شناسی وزارت علوم وآموزش عالی

درباره ثبت‌نام مسابقه‌ورودی :انشگاهها و مؤسسات آموزش عالی در سال ۱۳۵۱

دانشگاهها و موسسات آموزش عالی بشرح زیر :

۱ـ دانشگاه اصفهان ۲ـ دانشگاه‌پهلوی(شیراز) ۳ـ دانشگاه تبریز ۴ـ دانشگاه تهران ۵ـ دانشگاه جندی‌شاپور ۶ ـدانشگاه صنعتی‌آریامهر۷ـدانشگاه مشهد ۸ـ دانشگاه ملی ایران ۹ـ دانشسرای‌تهران ۱۰ـ دانشکده صنعتی (پلی‌تکنیك تهران) ۱۱ـدانشکده کشاورزی‌ودامپروری رضائیه ۱۲ ـ مدرسه عالی بازرگانی (تهران)۱۳ـموسسه‌آموزش عالی‌آمار ۱۴ـ هنرسرایعالی (نارمك)

درسال تحصیلی ۵۲ـ۱۳۵۱ دانشجویان خودرا از طریق مسابقه ورودی دانشگاهها‌وموسسات آموزش عالی ازمیان دارندگان دیپلم طبیعی یاریاضی‌یاادبی انتخاب می کنند .دارندگان دیپلم های طبیعی یا ریاضی یاادبی ودانش آموزانی که هم‌اکنون‌درسال ششم رشته‌های مذکور مشغول تحصیل‌اند و نیز کسانی که‌درسال‌تحصیلی جاری‌در امتحانات‌ششم متفرقه شرکت‌خواهند کرد می توانند برای‌مسابقه ورودی سال ۱۳۵۱ ثبت‌نام کنند

شرکت کلیه داوطلبان درامتحانات موکول به‌ارائه گواهی قبولی درامتحانات نهائی‌ششم‌متوسطه خواهد بود .

ثبت‌نام‌مسابقه‌ورودی دانشگاهها‌و موسسات آموزش عالی فقط بوسیله پست‌انجام می گیرد . این ثبت‌نام از صبح روز شنبه‌دوم اردیبهشت ماه سال جاری‌آغاز می شود و آخر وقت روزیکشنبه ۳۱ اردیبهشت ماه ۱۳۵۱ پایان می پذیرد . به‌تقاضاهائی که پس‌از این تاریخ به پست تحویل داده‌شود ترتیب‌اثر داده‌نخواهد شد .

داوطلبان باید از روز شنبه دوم‌اردیبهشت ماه به‌یکی‌از شعبه‌های بانك ملی ایران در تهران «باستثنای شعبه های بازار،سعدی ومرکزی»یاشعبه های این بانك درشهرستانها مراجعه کنند و پس از پرداخت پانصد ریال حق ثبت‌نام به حساب‌شماره ۷۴۸ بانك‌مرکزی‌ایران‌پاکت‌محتوی برگ‌درخواست شرکت‌در مسابقه‌ورودی‌دانشگاهها‌و موسسات‌آموزش عالی‌را دریافت دارند .

به داوطلبان توصیه می شود که برای‌دریافت پاکت محتوی برگ درخواست ثبت‌نام از شعبه های بانك ملی‌به موقع اقدام کنند تا بتوانند قبل از انقضاءموعد ثبت‌نام مدارك خودرا به پست تحویل دهند .

داوطلبان باید پس‌از مطالعه کامل دفترچه راهنما و تنظیم برگ‌درخواست شرکت در مسابقه ورودی دانشگاهها‌وموسسات آموزش عالی برگ درخواست تنظیم شده راهمراه بامدارك لازم دیگر که دردفترچه راهنما به آن‌اشاره شده است در پاکتی که از بانك ملی ایران‌دریافت داشته‌اند قراردهند و پس‌از نوشتن مشخصات خواسته شده درروی پاکت مذکور آنرا باپست سفارشی‌ارسال دارند .

تذکر :

حوزه امتحانی هرداوطلب محلی خواهد بود که داوطلب ازبین هفت حوزه امتحانی « اصفهان، اهواز ،تبریز ،تهران ، رضائیه ،شیراز ، مشهد) تمیل خود تعیین ودربرگ درخواست قید کرده است وتغییرپذیرنیست . کارت ورودی نیز درهمان‌محل‌به داوطلب داده خواهد شد .

تاریخ دقیق توزیع کارت درموقع خود از طریق جرائد به اطلاع‌داوطلبان‌خواهدرسیدوداوطلب دربرابر ارائه گواهی‌ششم متوسطه در یکی ازرشته های طبیعی یاریاضی یاادبی می توانند کارت‌ورودی دریافت دارند .سایر شرایط مربوط به ثبت‌نام در دفترچه‌راهنما توضیح داده شده‌است .

توجه مهم

مبلغ حق ثبت‌نام مسابقه ورودی و مدارك ارسالی‌داوطلبان بهیچوجه مسترد نمی شود بنابراین به کسانیکه در جریان ثبت‌نام مسابقه ورودی خود را برای امتحانات نهائی ششم متوسطه آماده می‌نمایند توصیه‌می شود در صورتی برای شرکت در مسابقه ورودی داوطلب شوند که به‌موفقیت‌خود در امتحانات نهائی متوسطه اطمینان داشته و برای تحصیلات عالیه مصمم باشند . م الف ۲۲۷۹

آ ـ ۱۰۲۰۰

آگهی انتخاب اعضای هیئت مدیره درشرکت‌سهامی‌خاص جیپ پارت ثبت شده بشماره ۶۵۲۵

برابر تصمیم مورخ سوم‌اردیبهشت ماه ۱۳۵۱ مجمع‌عمومی فوق‌العاده آقایان جعفرآخوان ـ دکتر طاهر ضیائی و مصطفی فرزانه بسمت اعضاء هیئت مدیره انتخاب شدند وبموجب صورتجلسه مورخ چهارم اردیبهشت ماه ۱۳۵۱ آقای جعفر اخوان بسمت رئیس هیئت مدیره وآقای مصطفی فرزانه بسمت مدیر عامل برگزیده شدند و حق امضاء کلیه اوراق و اسناد و چکها وغیره باآقای جعفر اخوان به تنهائی با مهر شرکت‌و یاباسه‌نفر از سه‌چهار نفر آقایان مصطفی فرزانه ـ محمد مهدی اعتماد ـ عزیز تبدر ورضا بصیری کاشانی‌بامهر شرکت‌میباشد هیئت مدیره با آقایان محمدمهدی اعتماد ـ عزیز تبدرو رضا بصیری کاشانی اختیار داد که هریک از نامبردگان منفردا بوکالت از طرف شرکت سفته‌ها وبرواتی را که بحواله کرد شرکت صادر و یابنام شرکت سهامی خاص جیپ‌پارت ظهرنویسی شده منحصرا بمنظور وصول با حق واخواست ویا نزول برای شرکت نامبرده ومنظورنمودن وجه سفته یابروات بحسابهای شرکت مذکورامضاءو با مهرشرکت بیانکهای مربوطه تسلیم نمائید .

م‌الف ۲۱۵۹

رئیس اداره ثبت شرکتهاو مالکیت صنعتی . مهدی نراقی

آ ـ ۱۰۱۳۲

اطلاعات دختران وپسران روزهای یکشنبه منتشر میشود

گزارش: سیما دبیرآشتیانی

در نمایشگاه بین‌المللی نقاشی کودکان

والاحضرت فرحناز تابلوی خاله سوسکه خیلی قشنگه!

بعدازظهر دیروز والاحضرت شاهدخت فرحناز باتفاق سرکار علیه خانم فریده دیبا از نمایشگاه بین‌المللی نقاشی کودکان در هتل هیلتون دیدن کردند و از این نمایشگاه ۱۶ تابلو خریداری کردند که تعدادی از آن را به شیرخوارگاه جمعیت خیریه فرح پهلوی که قرار است در خیابان پهلوی، بالاتر از میدان ونک بزودی گشایش یابد هدیه کنند. این مطلب رپورتاژی است از بازدید والاحضرت از این نمایشگاه....

نقاشی‌های قشنگی از بچه‌های ۲۷ کشور را در هتل هیلتون جمع‌آوری کرده بودند. تعدادی از نقاشی‌ها بسیار زیبا بود. گذشته از زیبائی هزار حرف و نکته همراه داشت که اگر خود نقاش برای بیننده میگفت بیشتراز تابلویش لذت میبردید ولی حیف که نقاشی‌ها را کنار هم روی دیوار میدیدید و از نقاشها خبری نبود. در واقع امکان نداشت که این نقاشهای کوچولو را برای این نمایشگاه به‌تهران می‌آوردند.

برای این نمایشگاه خانم نیر نوری یکی از مسئولین موسسه ایران سویس میگفت: یکسال‌و نیم وقت صرف شده است. نمایندگیهای سیاسی‌وفرهنگی‌ایران در کشورهای مختلف جهان‌برای جمع‌آوری تابلوها تلاش کرده‌اند و حاصل تلاش آنها یکهزار و دویست تابلو بود که از ۲۷کشور دنیا برایمان رسید. ازبین این تابلوها یک هیئت ژوری ۱۲۰تابلو را انتخاب کرد واین نمایشگاه برای نمایش این تابلوها ترتیب داده شده است.

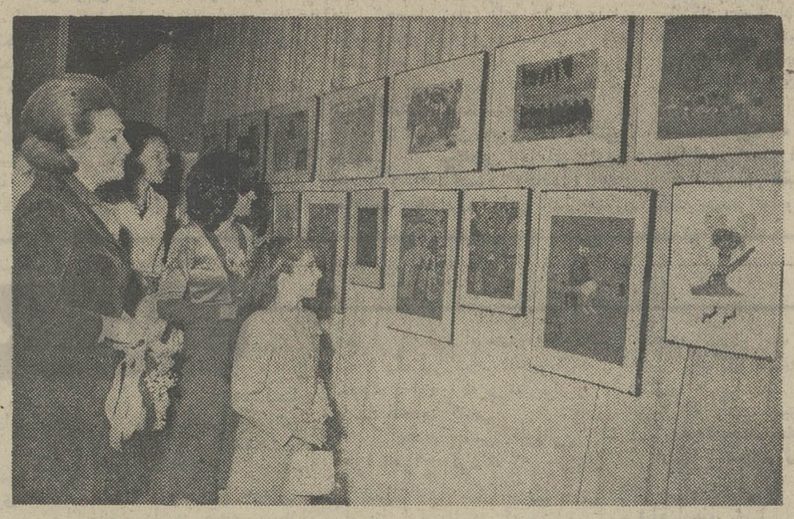

والاحضرت فرحناز با لبخندی مقابل این تابلوها ایستاده گفتند: اوه این خاله سوسکه چه قشنگه... بچه‌ها این تابلوها را با آب و رنگ کشیدند یا مداد شمعی ... من این تابلوی بچه‌ها را حتما میخرم ...

تابلوها قشنگ بود و بهمان نسبت هم گران، چون‌قراراست عواید حاصل ازفروش این‌تابلوها برای کمک به زلزله‌زدگان‌فارس اختصاص یابد وبهمین جهت‌قیمت تابلوها همت عالی بود ....

برای دیدار و خریدعده کثیری از اولیاء کودکان مدرسه ایران سوئیس دعوت شده بودند. اغلب سرشناس و پولدار بودند که خریداران خوبی هم بودند. همینکه دلشان می‌پسندید می‌خریدند و فکر پولش نبودند ...

اما با حساب ترین خریدار این تابلوها والاحضرت فرحناز بودند که در یک کت و دامن دخترانه قرمز و قشنگ و موهای بلوند که با نوار قرمزی بالای سرشان بسته شده بود خندان و زیبا ساعت چهار و ربع باتفاق سرکار علیه خانم فریده دیبا به نمایشگاه آمدند.

تابلو از آپولو

بازدید از اولین تابلوها شروع شد. ژنا جلیلی یک یک‌نقاشهای تابلوها را به والاحضرت معرفی میکرد و میگفت: این تابلو کار یک پسر دوازده‌ساله است این یکی را یک کودک مصری‌کشیده است این تابلو از اطریش رسیده ... و خلاصه این‌تابلوی برنده سوئیسی است ...

بعضی از تابلوها مورد توجه والاحضرت قرارمیگرفت ولی از کنار بعضی ازآنها بسادگی می‌گذشتند اما وقتی کنار تابلوی آپولو رسیدند گفتند: اوه این آپولورا حتما میخرم ..... چه قشنگ است.

یک تابلو از جمع کودکان کوچولو باعروسکهایشان توجه والاحضرت را جلب کرد وگفتند: این چه قشنگه... کی‌اونو کشیده ژنا جلیلی گفت: یک کودک هفت ساله روسی.

والاحضرت فرحناز درحالیکه باحیرت آنرانگاه‌میکردند گفتند: چه قشنگ کشیده ... نقاش کوچولو خوب نقاشی کرده. یکی ازخانمها که کناروالاحضرت فرحناز بود گفت: والاحضرت‌هم حتما قشنگ نقاشی میکنند.

والاحضرت فرحناز سرشان را بعقب‌برگرداندند و گفتند: نه، من خوب نقاشی نمیکنم ..... نقاشی‌های من معمولی است‌اینها خیلی قشنگ است ....

خانم دیبا که با لبخندمهرآمیز والاحضرت‌را نگاه‌میکردند گفتند: والاحضرت بعضی اوقات نقاشی میکنند. چندی قبل والاحضرت ولیعهد ووالاحضرت‌فرحناز هردو برای ساختمان جدید شبانه ـ روزی‌های خیریه نقاشی کردند و فرستادند

والاحضرت فرحناز همینطور که‌می‌گشتند به‌تابلوی خاله‌سوسکه رسیدند. نقاش یک کودک‌ایرانی بود. والاحضرت جلو رفتند با دقت نقاشی را نگاه‌کردند وگفتند: این خاله سوسکه‌هم خیلی قشنگ است ....

اما به‌اندازه دوتابلوی «بابک عمادی» پسر خردسال ایرانی توجه والاحضرت را جلب نکرد با موافقت سرکارخانم دیبا هردو تابلوی عمادی را که با الهام از طبیعت‌کشیده‌بود خریداری‌کردند. یکی از آنها یک روستائی بود که الاغش را با خود به مزرعه میبرد یک‌کودک‌کره‌ای نهنگی کشیده بودکه دربین تابلوها انگشت‌نما بود. والاحضرت فرحناز تا چشمشان به این تابلو افتادگفتند: اوه چه نهنگی، دهنش چه‌جوریه ... چشماش چه بزرگه ... اینهم قشنگه .... اینم میخرم ...

وقتی بازیدو خرید والاحضرت فرحنازتمام‌شدمعلوم‌شدکه‌والاحضرت یکی ازتابلوها رابرای والاحضرت ولیعهد خریده‌اند ولی وقتی‌سئوال شد کدام تابلو؟ گفتند: بعدا تصمیم میگیرم چون همه قشنگ است. و اضافه کردند: یکی‌هم برای «مانژ» فرح‌آباد خریده‌ام. همراه والاحضرت‌فرحناز وسرکار علیه خانم دیبا تابلوهای خریداری شده والاحضرت‌را به کاخ‌نیاوران بردند تا برای نصب در بنای شیرخوارگاه جمعیت خیریه فرح پهلوی‌و مانژ فرح‌آبادمورداستفاده قرار گیرد.

ستاره بخت شما

فروردین ـ به هدفهایتان‌نزدیک می‌شوید، پولی‌را بی‌جهت صرف مخارج امورتزئینی خواهید کرد، با فرد مورد علاقه به‌تفاهم میرسید.

اردیبهشت ـ تحت تاثیردیگران قرار میگیرید، پشیمان خواهید شد. تمام دوستان در انجام کاری بشماکمک میکنند.

خرداد ـ سعی کنید سهل‌انگار نباشید، مخارج بیهوده قبلی موجب نگرانی مالی میشود هدیه یا پیغام‌جالبی دارید.

تیر ـ برای گرفتاریتان راه‌حلی پیدا میشود، وقت آزاد خود را به تفریح‌و گردش باشخص مورد علاقه اختصاص دهید.

مرداد ـ امور مالی خود را رسیدگی میکنید. اظهارات شخص مورد نظررا جدی تلقی کنید، با همسر یا شخص مورد علاقه‌تان مشورت کنید.

شهریور ـ بیک محل یامجلسی خواهید رفت که در مورد کار و احیانازندگی شما گفتگو میشود. شخصی منتظرنامه یا خبری ازشما است.

مهر ـ تابع احساسات نباشید وبا قاطعیت‌تصمیم بگیرید، فردا دیداری دلپذیر و ساعات خوشی را برای شما پیش‌بینی میکنیم.

آبان ـ پیشنهاد تازه‌ای بشما میشود که بهتر است عاقلانه تصمیم بگیرید. عصر را صرف تفریح و گردش و خرید خواهید کرد.

آذر ـ در کارتان اشتباه‌کوچکی خواهید کرد، با شخص تازه‌ای آشنا می‌شوید و در خانه آرامش خواهید داشت.

دی ـ بموقع از خود دفاع میکنید، از استعدادتان در انجام کارها استفاده‌کنید. تنها به همسر یا شخص مورد علاقه‌تان فکرمیکنید.

بهمن ـ در مسائل مالی از نظر مشورتی بزرگ خانواده استفاده کنید، تصورمیرود کارهای مثبتی انجام خواهید داد.

اسفند ـ هم‌آهنگی و تفاهم لازم بین شما و افراد مورد نظرتان بوجود می‌اید. بعد از پایان کار ساعات خوشی را میگذرانید.

اگرفردا روز تولد شمااست

سال پر فعالیت و پر بهره‌ای را در پیش‌دارید. محبت شما در میان‌فامیل ودوستان فزونتر میشود. تغییر کوچکی در محل کار یا زندگی شما پیش‌بینی میشود.

منصوره امیرابراهیمی

نظامنامه غذا خوردن‌مؤدبانه

میز غذا خوری برای خانواده یا مهمان باید تمیزو جالب باشد اگر سفره پهن‌می کنید از سفره شسته و اطو کرده بادستمال سفره استفاده کنید امروز دستمال کاغذی بسیار مورد استفاده قرارمی گیرد ولی ازدستمال سفره‌نمی توان صرفنظر کرد شما اگر میزی دارید که میتوانید بی‌رومیزی از آن استفاده کنید از کتان های‌خوش‌رنگ به شکل گرد یا مربع‌مستطیل یامربع استفاده کنید دورش را با کاردستی تزئین کنید با نخی متناسب بارنگ سرویس غذاخوری. یاعین بته های سرویس را می توانید روی گوشه این پارچه ها بکشید و بدوزید این روز ها درمهمانی ها کمتر نشسته غذا خورده می شود چه ظهر و چه شب بیشتربطورایستاده غذاخورده می شود. برای میز ایستاده اگر مهمان داریدحتما گل‌لازم است‌گل‌میزغذاخوری باید از ظرف‌کوتاه و گل های کوتاه استفاده شود که مانع از نمایش غذا و دید طرف‌مقابل نباشد برای‌میز ایستاده‌بشقاب های صاف‌وگودرا دسته‌کرده در چهار طرف میز قرار دهید یا اگر میز کوچک‌دارید برروی میز کوچک گذاشته قاشق و چنگال و کارد را به شکل قشنگی در اطراف میز بچینید اینها نکات کوچکی است ولی ارزش بسیار دارد برای میز ایستاده اغلب سوپ در فنجان سرو می کنند ولی آش یا سوپ های پرسبزی را نمی توان در فنجان سرو کرد پیش غذاسرمیزبگذارید و سالاد ها را که قبلا آماده کرده‌اید در جای مناسبی‌قرار دهید

چنانچه کسی را برای سرو کردن غذا ندارید غذا ها را روی میز بچینید.

برای میز نشسته

فرض کنیم ۱۰ نفر مهمان دارید با خودتان که آقا و خانم هستید ۱۲ نفر می شوید برا ی‌هر نفر دو بشقاب صاف یک بشقاب گرد و یک بشقاب برای‌پیش‌غذا (اردور) دو چنگال در سمت چپ‌کارد و قاشق در سمت راست و در جلوی بشقاب قاشق کوچکی برای‌دسربگذارید ظرف‌ترشی، مربا، برانی،سالادو همچنین پیش غذا ها باید قاشق مخصوص داشته‌باشد نمکدان و فلفلدان بیشتر بگذارید ودر نزدیک بشقاب ها. سوپ‌یا آش را اول غذای سبک وسر چلو و خورش یا پلو در آخر سرو می‌شود.ازغذای منزلتان بهیچوجه بدگوئی نکنید اگر شما بگوئید امروزغذابد شده چیزی به غذای‌شما اضافه‌نمی کند بلکه رغبت و میل مهمان را ازبین می برد وقتی لقمه در دهان دارید صحبت نکنید سوپ و آش‌را بی‌صدابخورید گوشت و غذای سفت را با چنگال و کارد میل کنید هرگز گوشت را خردخرد نکنید یک تکه از گوشت جدا کنید وبا سبزی که مایلید در دهان بگذارید.

محفل زنان

انجمن ادب و هنر زنان ایران، بانمایشگاهی که در پیشگاه علیاحضرت شهبانو برگزار کرد باعث شد تعدادی از روسای جمعیتهای زنان در یک محفل زنانه بدورهم جمع شوند این انجمن برای مشاهده فعالیت های خود واجرای برنامه هنری انجمن از روسای جمعیتهای زنان و اعضای شورای مرکزی سازمان زنان ایران دعوت کرده بود و دراین جمع‌بیش‌ازهمه حضور هماروحی دبیرکل سابق سازمان‌زنان جلب‌نظر میکرد که مثل همیشه ساکت و آرام شاهد هنرنمائی، هنرمندان آماتور بود.

دربین چهره های این مجلس خانم صفیه فیروز رئیس جمعیت شورای زنان جلب‌نظر میکرد که بیش از همه حاصران از اجرای برنامه های یکنواخت حوصله‌اش سررفته بود.

گزارش فعالیتهای انجمن را خانم اکرم سنگیکی از اعضای فعال انجمن بعرض شهبانو رساند و هما میرافشار شعر زیبائی خواند و پری برکشلی‌چند قطعه با پیانونواخت.

بدن‌خودرابشناسید

دکتر پرویز قائم مقامی — استاد دانشگاه تهران

پستان شناسی

علم طبیعت

علم از اسرار طبیعت پرده برمیدارد

کتابی به‌تازگی منتشر شده است بنام پستان‌شناسی‌ازدکتر پرویز قائم‌مقامی استاددانشگاه تهران که کتابی علمی‌وآموزنده است که زنان را به ساختمان بدنی خود بیشتر آشنا می‌کند، تا با آگاهی کافی بدانند که چگونه و بچه نحو مراقب اعضای حساس و سرطان‌خیز بدن خود باشند.

دکتر پرویز قائم‌مقامی نویسنده کتاب در مقدمه کتاب یادآور شده استکه طبق آمار آسیب شناسان از هرسه زن یکنفر در دوران زندگی خودبه ضایعه میکروسکپی پستان‌دچار میگردد.

آمارنشان میدهد که‌ضایعات پستان مخصوصا سرطان‌هرچه زودتر تشخیص داده شوند درمان بیماری قاطع‌تر و عمر بیمار طولانی‌تر میگردد. از طرفی از طریق تحقیقات محرز گردید که سرطان پستان در اغلب موارد قبل‌ازآنکه‌بمرحله تومورال‌وقابل‌لمس برسد،سالها بدون علائم بالینی و یا باعلائم ناچیزی از قبیل درد،سنگینی، ترشح در پستان‌به‌رشدتدریجی خود ادامه میدهد و تا روزی که سرطان بصورت تومور قابل لمس ظاهر نشود، بیمار به پزشک مراجعه نمی کند، در صورتیکه سرطان پستان در مرحله تومورال‌مساوی است‌با از دست رفتن زمان مناسب درمان قطعی.

دکتر قائم‌مقامی در کتاب پستان‌شناسی، زنان را به چگونگی ساختمان پستان و تغییرات سرطان‌زا آشنا کرده ولزوم آزمایشهای لازم را یادآوری کرده است، ما به همه کسانی که به سلامت خود علاقمندند وضمنا بر اثر عدم آگاهی ساختمان بدن خود از انجام آزمایشهای لازم وحشت دارند توصیه می‌کنیم‌این‌کتاب‌را بخوانند و بدانند که در دنیای سلولهای بدن آنها چه میگذرد و چگونه میتوان از اختلال آنها جلوگیری کرد.

ایرانین اکسپرس

برنامه تورهای تابستانی خودرا تقدیم مینماید

تورتابستان: ۳۰روزه

دیداراز: نیس ـ بارسلون ـ ژنو ـ پاریس ـ لندن ـ آمستردام ـ هامبورک ـ رم ـ بیروت

تورشمال: ۳۲روزه

دیدار از: وین ـ هامبورک ـ کپنهاک ـ استکهلم ـ اسلو ـ آمستردام ـ لندن ـ پاریس ـ رم

تورشمال‌وجنوب: ۴۴روزه

دیداراز: نیس ـ بارسلون ـ ژنو ـ پاریس ـ لندن ـ آمستردام ـ اسلو ـ استکهلم ـ کپنهاک ـ هامبورک ـ وین ـ رم ـ بیروت

۴هفته ۴شهر: ۳۰روزه

دیدار از: هامبورک ـ لندن ـ پاریس ـ رم

ایرانین اکسپرس

تهران: خیابان‌ویلا شماره ۶

تلفن‌ها: ۸۳۴۰۴۹ـ۸۳۴۰۴۸ـ۸۳۴۰۴۷ ـ ۸۳۴۰۴۶

قیمت تورهاومخارج گذرنامه باقساط دوساله دریافت می‌شود

خلاصه آگهی مزایده حضوری فروش فرشهای امامزاده داود (ع)

اداره اوقاف شمیران بمنظور تکمیل بنای ساختمان بقعه و صحن مطهر حضرت امامزاده داود (ع) تعداد ۱۶۴ تخته‌قالیچه و ذرع‌ونیم و پادری نوو کهنه موجود در انبار واقع در قریه فرحزاد مازاد بر مصرف زائرین را از طریق مزایده حضوری با حضور نماینده دادستان و دارائی بفروش میرساند.

۱ـ حداقل قیمت قالیچه‌هاطبق نظریه شماره ۲۱۴۱۶ ـ ۱۲ر۹ر۵۰ کارشناس شرکت فرش ایران مبلغ ۱۸۷۴۰۰ ریال می‌باشد.

۲ـ داوطلبان خرید باید در ساعت ۱۰ صبح روز شنبه‌ششم خردادماه ۱۳۵۱ در محل انبار مذکور درفوق‌حضوربهمرسانند تا بتوانند در جلسه مزایده که در ساعت ۱۱ صبح همان‌روز تشکیل خواهد شد شرکت نمایند.

۳ـ قالیچه های مورد مزایده پس‌از تعیین برنده بلافاصله بهای آن نقدا دریافت و فرشها به خریدار تحویل داده‌خواهد شد.

۴ـ هزینه کارشناس و هزینه انتشار آگهی مزایده و هر نوع مخارج دیگر که به آن تعلق میگیرد بعهده خریدار خواهد بود.

سرپرست اداره اوقاف شمیران

۱ـ۱۰۰۳۴۴

تاریخ ۲ر۹ر۵۱ شماره ۲۱۳۷ر۱۱

آگهی مزایده

اداره تصفیه تهران‌قائم‌مقام آقای داود یونسی بازرگان‌ورشکسته درگذشته املاک مشروحه ذیل‌را:

همگی وتمامی ششدانگ خانه پلاک شماره ۸۴۵ر۳۵۲۶واقع در خیابان مستوفی یوسف‌آباد که مساحت عرصه آن ۵ر۷۵۲ متر مربع ودرچهار طبقه ساختمان شده که هرطبقه ۳۶۵ متر مربع است با آب لوله‌کشی تهرا نو امتیاز برق که‌به‌مبلغ ـر۵۹۰۰۰۰۰ریال ارزیابی شده‌باشرائط زیراز طریق مزایده کتبی‌بفروش‌میرساند.

۱) فروش نقدی است وحداکثرسه‌ماه مهلت‌برای‌پرداخت‌بها در صورت تقاضاو موافقت داده‌خواهد شد.

۲) کلیه هزینه‌های مربوط‌به معامله از هر قبیل و هرجهت وهمچنین عوارض ومالیاتهای متعلقه به معامله وملک‌واخذمفاصا حساب‌از مقامات قانونی بعهده خریدار است.

۳) پیشنهاد دهندگان باید قبلا ۵٪ بهای ارزیابی را سپرده نقدی با اسناد خزانه در صندوق اداره تصفیه تودیع و قبض سپرده‌را ضمیمه‌پیشنهاد خود نمایند.

۴) پیشنهادات باید در پاکات لاک و مهرشده با ذکر جمله (مربوط به مزایده خانه داود یونسی)و مشخصات کامل ومحل اقامت پیشنهاد دهنده درروی پاکت تاساعت ۹ صبح اداری روز ۵شنبه ۱۸خرداد ۱۳۵۱بدبیرخانه اداره کل تصفیه واقع در «خیابان سی‌متری مقابل ستاد ژاندارمری» تسلیم شود.

۵) به پیشنهادات ـمشروط ـ مبهم ـ فاقد سپرده وبرخلاف شرائط آگهی و همچنین پیشنهاداتی که بعداز وقت مقرر برسد ترتیب اثر داده نخواهد شد. واین اداره در مورد نقشه های احتمالی‌و اصلاحی و هرگونه کم و کسر از لحاظ مساحت و سایر جهات‌نسبت‌به ملک مورد مزایده مسئولیتی‌نخواهدداشت.

۶) اداره تصفیه تهران دررد وقبول‌پیشنهادات‌مختار است.

۷) پیشنهادات درساعت ۱۰ صبح همان روزباز و قرائت‌خواهد شد حضور پیشنهاد دهندگان در جلسه مزایده بلامانع است و عندالاقتضاء در همان جلسه مزایده حضوری بعمل خواهد آمدو برنده کسی‌است که بالاترین قیمت‌را پیشنهاد نماید.

۸) در صورتیکه‌برنده‌تا ده روزپس‌ازجلسه‌مزایده‌ویادرانقضاء مهلت(در صورت تقاضاازپرداخت‌ثمن‌وانجام معامله در دفترخانه اسناد رسمی‌خودداری نماید مسئول کسر احتمالی‌قیمت‌وخساراتی که از تجدید مزایده حاصل شود ـخواهد بود که بدوا ازسپرده‌او استیفاءمیشود وسپرده تاتعیین کسر قیمت وخسارات‌وارده‌مسترد نخواهد شد

طالبین برای کسب اطلاع بیشتر می توانند به اداره تصفیه تهران مراجعه نمایند.

م‌الف ۲۱۰۸ — سرپرست اداره تصفیه تهران. ایزدی

آـ۲۱۰۸

بهار آفرین کولر

اونیورسال

در ۴ مدل و اندازه مختلف مدل ۱۰۰۰ پرتاپل مجهز به فلوتر ودستگاه تنظیم آب. مدل ۳۵۰۰ ۴۰۰۰و۶۵۰۰ با امتیازات ایده‌آل واستثنائی موتورقوی و بی‌صدا پوشال بی‌بوو ممتاز رنگ مقاوم و ثابت بدنه از آهن گالوانیزه شده که هرگز زنگ نمیزند.

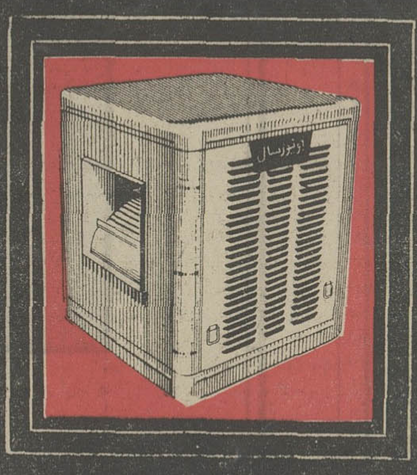

شرکت سهامی اونیورسال

تهران: نارمک خیابان ۴۰

تلفن‌های: ۹۱ تا ۷۹۴۸۸۹

گفتگوی تلفنی

۳۱۱۰۷۱

از ساعت ٤ تا ۹ بعد از ظهر

● الو،من‌مادر یکدانش‌آموز. پسر من روزگذشته‌مسموم شد و وقتی او را به‌دکتر رساندم ، معلوم شدعلت مسمومیت او اینست که از دستفروش جلومدرسه مقداری تنقلات خریده و خورده است . میخواستم خواهش کنم این دسته ازفروشندگان راازاطراف مدارس پراکنده کنند ،یا حداقل آنها را وادار به رعایت اصول بهداشت کنند که بچه‌ها در خطر نباشند

● الو ، من آذر رضائی ... در تابستان تنها وسیله تفریح بچه‌های بخش وسیعی از شمال شهر رفتن به پارک ساعی و استفاده از وسایل بازی آن‌نظیرسرسره واللاکنگ است ، ولی متاسفانه به علت آنکه زمین زیر این وسائل خاکی است ، خطر زمین خوردن ، جراحت برداشتن ومبتلا شدن بهبیماری خطرناک کزاز آنها را تهدیدمی‌کند . چه اشکال دارد زمین زیر این وسائل را چمن‌کاری کنندتا مابچه‌هایمان را با اطمینان خاطر به‌این پارک ببریم؟

● الو . من محمود رجبی .. در خیابان‌های دردشتو خاور واقع در منطقه نارمک چند دربندسنگکی پزی وجود دارد که صاحبان آنها با یکدیگر توافق عجیبی کرده‌اند : این توافق که هیچکدام نان دانه‌ای ٤ریال پخت نکنند و در نتیجه مردم ساکن در این منطقه مجبورند نان سنگک ٤ ریالی را که فقط شاطر طول آن را بیشتر کرده به بهای ٥ ریال‌خریداری کنند. از شهرداری‌تقاضا دارم بازرسی جهت رسیدگی به این وضع بفرستد .

● الو، من شفیعی کرمانی ، دبیر ناحیه ۲ آموزش و پرورش ـ با آنکه عده زیادی از معلمین درمورد عدم صدور احکام مرحله دوم قانون استخدام ، شکایت هائی داشته‌اندکه شما هم آنها را چاپ کرده‌اید ، هنوز از این احکام خبری نیست . هر وقت به ناحیه مراجعه‌می کنیم ، می گویند احکام برای امضاء بوزارتخانه فرستاده شده است .ولی گویا این احکام گرفتار سلسله مراتب اداری شده‌اند !

● الو ، من حسین نوری ـ دیشب دیدم از استادیوم یکصد هزار نفری انتقاد شده است.خواستم بگویم منهم در این‌مورد انتقادی دارم . دفعه قبل که‌بلیط ۳۰ تومانی رزرو کرده بودم ،وقتی رفتم وبزحمت جای خود را پیدا کردم، دیدم آقائی به جای‌من نشسته است . هرچه‌کردم نتوانستم ایشان‌را ازجای خود بلند کنم . اتفاقا ماموری هم‌در آنجاحضور داشت که با آنکه شاهد صحنه بود ، به کمکم نیامد . منهم این باربجای رفتن به استادیوم پای تلویزیون نشستم و راحت مسابقه را تماشا کردم!

● الو من علی عظیمی، ساکن خیابان سی‌متری نیروی هوائی ـ دراینجا خوار-بار فروشی ها شکر ندارند . آیا باداشتن‌این همه کارخانه قند وشکر، باید شکر را هم از خارج وارد کنیم !؟

● الو ، من اکبر توتونچی ـ دیروز با خانواده‌ام بیکی از سینماهای تهران‌رفتم. هنوز نیم ساعت‌به شروع فیلم مانده بود ولی گیشه رابسته‌بودندو بلیط‌نمی فروختند . ولی در همان موقع عده‌ای دلال بلیط های همان سئانس رایکی ٥ تومان می فروختند . چند نفری همکه مثل من، جلو سینما سرگردان‌مانده بودند ، می گفتند مدیران و بلیط فروشی های‌این سینماها ، با دلال هازدو بند دارند و با علم‌واطلاع همه بلیط ها را در اختیار آنها می گذارند . می ـ خواستم خواهش کنم ماموران کلانتری‌ها ، در این مورد سختگیری‌کنند.

نرخ خاویار برای ٥ سال ثابت می‌ماند

حالا که اینجوریه ماهم میریم خاویار میخوریم اقلا نرخش ثابته ! . . . .

عقیده آزاد

از : دکتر خلیل آذر ـ وکیل دادگستری ـ۲ـ

بیگانه‌از تغییر خط سود نمیبرد!

دکتر خلیل آذر

ملیت ملت ترک با تغییر الفباء عربی به لاتین ازبین نرفته و نخواهد رفت.

پس خطی که بزور سرنیزه برملتی تحمیل شده باشد از ذخائر ملی‌محسوب نمیشود .

مخالفین تغییر خط باید بدانند که در کار تغییرخط‌والفباسود هیچ‌بیگانه‌ای نهفته نیست .زیراتغییر خط باعث‌توسعه سواد و بیداری ملی ماست . بهمان دلیل تا امروز مرتجعین و محافظه‌کاران نگذاشته‌اند پرده های جهالت پاره شود و دریچه های پیش‌بینی ملت ایران و دنیای خارج باز و روشن گردد .

تحصیل زبان های خارجه با این حروف کج‌و کوله عربی دشوار و سخت است . اما اگر زبان پارسی را با حروف لاتین یاد بگیریم تعلیم زبان های خارجی بسیار آسان خواهد شد .

آیا مخالفین میخواهند رودکی ، فردوسی ، محمدبن زکریای رازی ، ابن‌سینا ، ناصرخسرو، دهلوی و سایر ستارگان علم وادب ایرانی باندازه‌هموزن های خود مثلا هومر،شکسپیر ، کورنی، هوگو و غیره شناخته دنیا شوند ؟ آیا ستارگان علم و ادب جهان مال ملل‌خود هستند یا مال تمام دنیا ؟اگر ما بخواهیم ستارگان ایرانی فقط مال ایران باشند ما مقام آنها را کوچک کرده وبیقدرشان نموده‌ایم .

دنیا چنانکه باید و شاید ستارگان مارابا این خط عربی نخواهد شناخت.

مادامی که الفبای نو جانشین الفبای کهنه نشده اقوام‌وملل میل و رغبتی‌برای تبدیل وضع ، در گروه ۲ قرار گرفتند . در حالیکه خدمتگزاران‌جزءجدیدالاستخدام و خدمتگزاران جزء سابق نیز در گروه ۲ ابقاء میشوند، آیا این عادلانه است ؟ تا کنون امید ما به اجرای‌مرحله دوم قانون بود تا درگروه‌شغلی مشاغلی که عهده‌دار انجام آن هستیم تثبیت شویم لیکن به طوری که با توجه به اجرای همین مرحله دوم در ادارات دیگر معلوم میشود ، گویا در این مرحله نیزبرای رفع‌تبعیض اقدام چندان شایسته‌ای به‌عمل نمی آید . این نکات را ازآن جهت عرض کردم که‌مسئولان امر ، در صورت امکان ، در رفع نقائص مرحله دوم ـ پیش از آنکه در سطح وسیع و مملکتی اجرا شود ـ اقدام کنند .

بیوك شاطری ـرئیس پست‌و تلگراف و تلفن شهرستان‌خوی انتخاب کنید !

امسال ، خود وزارت علوم، برای کسانی که در امتحان اعزام دانشجو پذیرفته میشوند، اقدام به اخذ پذیرش از دانشگاههای خارج می کند ، ولی با توجه به اینکه بسیاری از جوانانی که در این‌امتحان توفیق می‌یابند، بخاطرندانستن زبان خارجی ، در کشور های خارجی ، مجبور میشوند مدتها از وقت خود را فقط به‌آموزش زبان بپردازند و ارز مملکت و وقت خود را تلف کنند ، چقدر بهتر است که وزارت علوم‌این امتحانات را در سطح بسیار بالائی برگزار کند . مثلا در چند سال اخیر ، در امتحانات ورودی دانشگاهها و امتحانات اعزام‌دانشجوبجای‌انشاءانگلیسی متن «کامپریشن» می دهند ، آنهم با جواب های تستی ، که بهیچوجه نمی تواند معیار صحیحی‌درانتخاب دانشجوباشد و میزان اطلاعات او را درزبان خارجی ارزیابی کند . بهتر است علاوه‌براین متن یك‌انشاء خارجی یا چند ترجمه فارسی به انگلیسی به دانشجویان بدهند و آن راکه براستی‌برتر است انتخاب کنند .

محمد حسین کاویانی
چرا اخراج کردند ؟

پس‌از چهار سال خدمت در قسمت انبارسازمان آب‌و برق دزفول ، بعلت یك مشاجره لفظی با همکارم مرا اخراج کرده‌اند . اکنون هم که از طرف مشاجره‌رضایت گرفته‌ام هنوز نه مرا که متاهل هستم به سر کارم باز می‌گردانندو نه سوابقم‌رامیدهند .بیست‌روز دوندگی من در تهران برای آنکه تکلیفم تعیین شود ،نیز ثمری نبخشیده است .

کدام منطق‌و مقرراتی‌اجازه میدهد بخاطر یك مشاجره لفظی زندگی مردی را که متکفل خرج چند تن است چنین به بازی بگیرند .

عبدالمحمد شفیعی
شبها ، اجازه ندهید !

جاده سیدخندان که یکی از شاهراه‌های اصلی تهران‌است برق ندارد . بعلت تاریکی این جاده در شب، تاکنون چندین تصادف وحشتناك روی داده و چند نفر جان خود را از دست داده‌اند . اگر سازمان برق خیال‌برق کشیدن‌در این‌شاهراه را ندارد ، مهم نیست ، فقط خواهش می‌کنم دستور بدهند شبها از رفت‌و آمد اتومبیل ها در این جاده جلوگیری شود.

یدالله یزدافشار

نامه به‌روزنامه

تبعیض ، رفع نشد !

قانون جدید استخدام کشوری با همه امیدی که کارمندان دولت به اجرای آن و یك نواخت شدن حقوق و مزایای خود داشتند ، دردی رادرمان نکرد و بین کارمندان ، هنوز تبعیضات عجیبی وجود دارد . عده معدودی از کارمندان‌دولت که در سال ها قبل استخدام شده و سالها خدمت کرده‌اند (و حتی کارمندان استخدام شده بعدی از تجربیات و معلومات اداری مکتسبه آنان بهره‌مند شده‌اند) ، این تجربیات و معلومات اداری‌شان مورد توجه واقع نشد و در اجرای مرحله اول قانون جدید استخدام کشوری و بهنگام

فقط یک توقف بین تهران و پاریس

ارفرانس

جمبوجت بوئینگ ۷۴۷

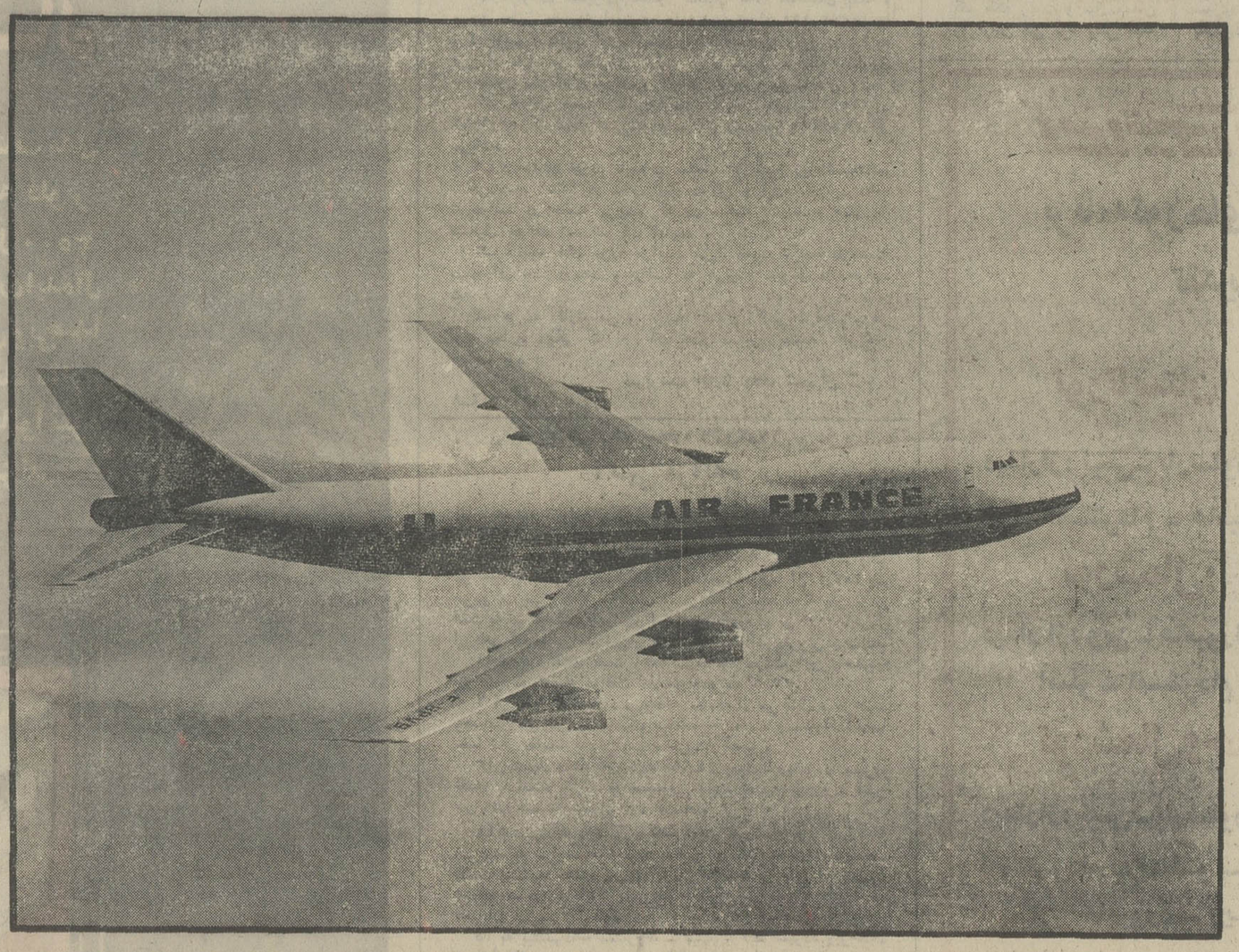

از هم اکنون ... ۳ پرواز هفتگی به ....

اروپا و خاور دور

از مجموعه گزارشهای بزرگ تحقیقاتی روزنامه اطلاعات

فرش: از خفت زنی تا استادکاری

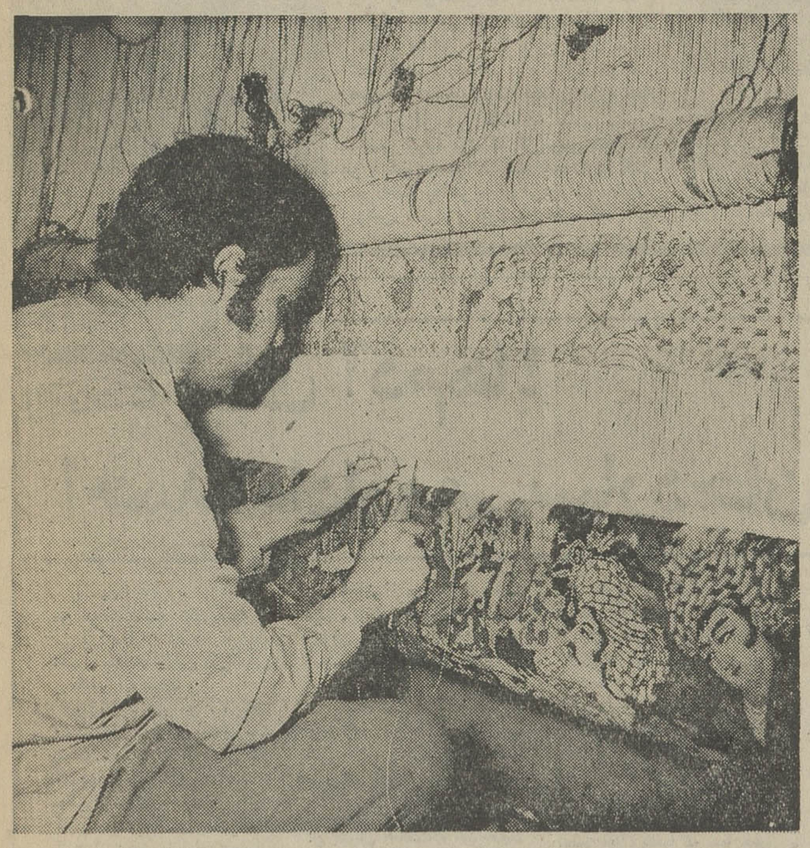

این دستهای حماسه‌سرا استکه هنر و خلاقیت ایران را بجهانیان نشان میدهد.

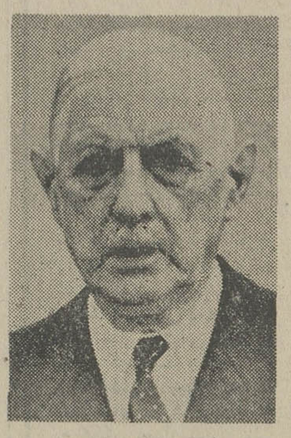

ژنرال دوگل

چرچیل

کندی

هیتلر

• چرچیل: گرههای فرش ایرانی دریچه تردید را بروی من بست

• فرش ایرانی راکه اعراب پاره پاره کردند ۲۵۰ میلیون دلار ارزش داشت

فرش ایرانی درقبر حکمران روسی

...ودر آنجا، حکایت «نار» است و «بود» حکایت رنگهای پخته و ذلیذیر و «گره» های‌جاودانه کهبا امید،ازدست هابرسینه «داربست» سالها صبر ، سالها کار ، سالها فرو میریزد و لحظه به‌لحظه آیات شکوه را گویاتر میسازد .

از دستهای استخوانی ،کشیده وپینه بسته این جماعت ، حماسه برمیخیزد وهر لحظه آهنگین‌تر بر سینه داربست، تصویر پایدارشکوه بومی ترین هنر سرزمین مارا جلوه گر میسازد .

... ودر آنجا، دستها حماسه‌سرا هستند ولبها سرود خوان، سرود لحظه های بیقراری، سرود دقایق سرشار از امید که بی‌واهمه بر لبها می‌نشیند و ساعتهای ملال‌آور کارگاه را به تندی سپری میسازند.

... ودر آنجا «هنر» در وسعت بی‌کرانگی ها از زمان برمیخیزد و وبازمان با تاریخ ، باحکایت لحظه ها و قرنها پیوند مییابد و بدینسان از حماسه دستهای استخوانی ، کشیده و پینه بسته وار سرودلب های داغه‌دار، اصیل ترین هنر بومی ایران- صنعت فرش -پدید می‌آید ودر سراسر جهان چشمها رامی‌نوازد ولذت تماشای هنرمبتنی براستقامت و بردباری را نصیب آنکس که مینگرد میسازد .

اروپا و امریکا «فرش ایرانی»مایه نومی تفاخر و تشخص است و معروفترین زنان و مردان جهان داشتن‌فرش ایرانی‌را امتیازبرجسته خود میدانند. ژنرال آیزنهاور ، جان فیتز جرالد کندی ،هارولد - مک‌میلان ، شارل دوگل - هاری ترومن - فرانکلین روزولت ،انتونی ایدن ، ادولف هیتلر ، بنی‌تو - موسولینی ازجمله مردان مشهوری هستند که صمیمانه به قالی ایرانی عشق می‌ورزیدند .

در سالهای اخیر ،علیرغم مشکلاتی که در عرصه رقابت‌های بین‌المللی وجود داشته باز هم فرش ایران ، عنوان بهترین را برای خود حفظ کرده است و علاوه بر کاخهای روسای کشورها و مردان مشهور سیاسی که قالی ایرانی بعنوان ارزشمند ترین وسیله تزئین درآنها بکار گرفته شده است ، درخانه زنان و مردان مشهوری نظیر اوناسیس، ادوارد کندی ،بل‌گتی ، گلبنکیان ، کارلو پونتی - سوفیا- لورن ، جینالولوبریجیدا، جان‌وین، گریگوری‌پک ، مارکاریان ، ریرت حسین ، بریژیت‌باردو ، کیم‌نواک ، ادری‌هپبورن ،چارلی چاپلین ، هنری فوندا، لی‌ماروین، استوارت ویتمن و هزاران ،فردیگر فرشهای ابریشمی ایران یافت میشود»

اسکندر مقدونی‌برای زیارت‌آرامگاه کورش دبیر به درون ان قدم نهاد ، کف این آرامگاه رامفروش از قالی های گرانبها و بی‌همتائی دید که تا آن زمان حتی نظیر آن را بخاطر نمی‌آورد ...)

(اکثر تاریخ نویسان . قدمت قالی ایران را بده‌دو هزار سال پیش نسبت میدهند ، در حالیکه عده‌ای دیگر از آنها برای فرش ایران سابقه سه هزار ساله قائل‌هستند.

معروف ترین فرشی که درایران باستان یافته شده قالی معروف به «بهارستان» است که کف تالار بزرگ ایوان مدائن با آن مفروش میشده است متاسفانه بهنگام‌هجوم اعراب به ایران در زمان یزدگرد سوم، این فرش توسط مهاجمان قطعه قطعه شد و هر گوشه آن به‌نقطه‌ای رفت کارشناسان فرش .عقیده دارند که نالی معروف بهارستان به‌پول امروز بیش از ۲۵۰ میلیون دلار ارزش داشته است .از دیگر قالی‌های معروفو و قدیمی ایران «قالی اردبیل» رابابد نام برد که در دوره‌ترقی صنعت فرشبافی ایران در عصر صفویان بافته شده است قالی اردبیل صحن آرامگاه شیخ‌صفی الدین‌اردبیلی‌بنیان‌گذارسلسله صفویه را مفروش کرده بود.

این قالی کم نظیرواستثنائی ۳۲ میلیون گره دارد و هم اکنون در موزه «ویکتوریا و آلبرت» انگلستان در ردیف آثار فنا ناپذیر هنری جهان توجه‌و تحسین کارشناسان‌فرش و هزاران دوستدار هنر های اصیل شرقی را بر می انگیزد.

چون این قالی بزای آرامگاه بافته شده ، رنگ های آن‌سیر است .قالی اردبیل را «مقصود کاشانی» که از استادان طراز اول عصر صفویه بوده بافته است .

بطور کلی فرش ایران‌بیش از تمام پدیده هائی که‌به‌عنوان هنر های‌زیبابا شناسنامه‌ایرانی در اروپا و امریکاموجود است، معروفیت دارد. مردم اروپا از روزگار هانری هشتم به‌فرش علاقمند شدند و این علاقه‌به حدی رسید که بسیاری از سیاستمداران زمان هانری‌هشتم بر سر تصاحب فرش ایرانی‌به کشمکش و نزاع میپرداختند .

در تاریخ اروپا آمده است که : «دیوك اف بکینگهام»قرار بود فرمان مهمی را امضا کند و زیر بار نمیرفت و عاقبت پس از اصرار زیاد حاضر شد که در مقابل تصاحب یك قطعه فرش ایران آن فرمان مهم‌را امضاء کند ... »

« سرچارلزهلمز » نقاش و منقد معروف در باره‌فرش‌ایران که نمونه هائی از آنرا در میلان تماشا کرده است می - گوید :

« ... برای ما غربیان‌دشوار است که درك‌کنیم چطورممکن است از یك رشته نخ رنگی چنین آثار لطیف صنعتی‌بوجود آید ... »

قالی هخامنشی درسیبری

پروفسور «س.ا. رودنکو» در سالهای ۱۳۲۷ و ۱۳۲۸شمسی در دره «پازیریك » واقع در ارتفاعات سیبری چند تخته قالی نفیس مربوط به دوران هخامنشیان را بدست آورد پروفسور «رودنکو» در کتاب خود موسوم به «آثار مکشوف آلتائی و قوم سکاها » که بسال ۱۹۵۲ در لنینگراد به چاپ رسید می نویسد « ... درسال های ۱۳۲۷ و ۱۳۲۸ در دره پازیریك ضمن کاوشهای خوددر آرامگاه پوشیده از یخ دائمی حکمرانان این ناحیه چندین سکه قدیمی مربوط به قرن ٤ قبل از میلاد و چند تخته قالی ظریف بدست آوردم که به علت سرمای شدید از آسیب زمان مصون مانده و هیچ صدمه‌ای به آن نرسیده‌است. پروفسور «رودنکو» سپس به تشریح مشخصات قالی می - پردازد و می نویسد :

« ... این قالی که‌از دوران هخامنشی بجا مانده دو متر طول و یکمتر و هشتاد و سه سانتیمتر پهنا دارد و در هر دسی متر آن ۳۶۰۰ گره‌وجود دارد . بطور دقیق نمیتوان در باره محل بافت این قالی نظری ابراز داشت ولی شکی نیست که این قالی و فرشهای مشابه آن دردو نقطه‌امپراطوری کهن ایران یعنی فارس و خراسان قدیم بافته شده‌است.»

گروه بیشماری از باستان شناسان در باره ریشه لغت «قالی» به بحث های جالب و توجه برانگیزی پرداخته‌اند از میان اظهار نظر این عده‌سخن پروفسور پوپ ایران شناس معروف اعتبار بیشتری دارد مرحوم پوپ مینویسد : «... واژه قالی اقتباس از نام« قالی قلعه » ارمنستان است که در زمان قدیم قالی های زیبائی در آنجا بافته میشده و یکی از کهن‌ترین پایگاههای شرق فرش بافی بوده و باحتمال‌قوی اسم این محل به تدریج یك مفهوم تمام پیدا کرده است..»

ادامه دارد

«فرش پرتقالی» نام جعلی این قالی ایرانی است !

در موزه هنر های تزئینی «وین» که در کنار پارك مرکزی این شهر زیبا واقع است و شاید برای بسیاری از هم میهنان ما وجود آن تا کنون ناشناخت مانده است ، علاوه برقطعاتی از هنر های دستی ملی ما چند پارچه از فرشهای نفیس و قدیمی ایرانی که هر یك به تنهائی آیتی از هنرخلاقه و ارزنده صنعتگران‌هرمندمامی باشد گرد آوری شده است .

بزرگترین و قدیمی ترین و پر ارزش ترین قالیهای مزبور فرش ابریشمی نقش «شکار گاهی» بسیار زیباست که تاریخ بافت آن به نیمه اول قرن ۱۶ میلادی یمی‌آغاز قرن دهم هجری و دوره رونق و درخشش هنری زمان صفوی نسبت داده میشود .

فرش بزرك كناره مانندی هم بردیوار سالن‌این‌موزه آویخته شده که در کاتالوك موزه به آن عنوان «فرش پرتقالی» داده‌اند . این فرش که از قرار معلوم در آغاز قرن ۱۷ میلادی و در جنوب ایران بافته شده دارای حواشی تاریخی عنابی و گل بهی میباشد و در زمینه آن نقوشی شبیه قایق و صحنه دریانوردی دیده میشود .شاید به علت همین اشکال و نقوش که ضمنا معرف پیشه‌دریا- نوردی در جنوب ایران و خلیج فارس بوده که مدتی نیز بدست پرتقالیها اداره میشده ، عنوان ساختگی ومجازی «فرش پرتقالی »به آن داده شده باشد .

قالی پر ارزش دیگری که بنا باسناد بایگانی‌موزه، بافت خراسان و نواحی شرقی ایران است در همین‌قالار وجود دارد که گویا در نیمه دوم قرن ۱۶ میلادی‌بافته‌شده است . حواشی این قالی که برنگهای طلائی ، عنابی‌و آبی فیروزه‌ای است دارای نقوش جقه‌ای میباشدونقش زمینه آن تضادموزونی از صورحیوانات شکاری وجانوران درنده و گل و بته های زیبائی است که بکار بافنده آن ارزش بیشتری بخشیده است .

فرش‌های تاریخی ایران در موزه‌های بزرك جهان

مجموعه های نفیس قالیهای قاریخی و مشهورایران، که اکنون در موزه های مختلف جهان‌ودر دست اشخاص موجود است ، هم از لحاظ ظرافت بافت و اصالت نقشه و نوع‌پشم‌خاصه رنك آمیزی توجه کارشناسان‌وعلاقمندان را جلب نموده و جزء مفاخر هنری محسوب میشوند .از جمله مجموعه های نفیسی که از قالیهای ایران وجود دارد عبارتند از : مجموعه هائی که در موزه های وین - برلین -لوور - پولدی - پوزولی - میلان - پنسیلوانیاو تالار ملی واشنگتن در آمریکا - موزه «ویکتوریا و آلبرت» در انگلستان .

وقتی اسکندر به زیارت قبر کوروش رفت !

بی‌هیچ تردیدی ایرانیان اولین قومی بودند که به بافتن فرش پرداختند ، و با این هنر درخشان ملی توجه و تحسین دیگران را برانگیختند .

در تاریخ آمده است «زمانی که

شیرو خورشید سرخ ایران برای خدمت دربیمارستان‌های جمعیت کاشان احتیاج باستخدام تعدادی پزشك متخصص‌در هر یك از رشته های چشم‌پزشکی ، گوش و حلق و بینی ،کودکان» و رادیولوژی دارد ، داوطلبان میتوانند همه‌روزه برای مصاحبه حضوری و کسب اطلاعات بیشتر از شرائط استخدامی به اداره امور بیمارستان های جمعیت واقع درخیابان بهجت‌آباد بالاتر از تخت‌جمشید شماره ۱٤۱ مراجعه‌فرمایند.

۱ـ۹۷۳۲

آگهی مناقصه شماره ۲۸۵ر۵۱

راه‌آهن دولتی ایران سه هزار و پانصد متر کابل پرتودور زمینی ۱۰×٤مورد نیاز رابرطبق مشخصات و شرایط مربوطه.

از طریق مناقصه تحویل تهران انبار مرکزی د خریداری می نماید .

داوطلبان شرکت در مناقصه می توانند در ساعت اداری جهت دریافت اسناد مناقصه باداره کل کارپردازی مراجعه فرمایند شرکت کنندگان در مناقصه باید مبلغ ۱۵۰۰۰ ریال به‌عنوان سپرده شرکت در مناقصه به صندوق راه‌آهن پرداخت ورسید صندوق یا معادل همان مبلغ ضمانت‌نامه بانکی صادر یکی از بانکهای مجاز ایران که لااقل یکماه اعتبار داشته باشد به ضمیمه پیشنهاد خود تا ساعت ۹ صبح روز ۵۱ر۳ر۱٤ در صندوق پیشنهاد ها واقع در اداره کل کارپردازی بیاندازند پیشنهاد های واصله ساعت ده روز مزبور باز و قرائت خواهد شد . حضور پیشنهاد دهندگان یا نمایندگان مجاز آنها د رجلسه مناقصه آزاد است و راه‌آهن در رد و یا قبول هریك یا تمام پیشنهادها مادامی که قرارداد مبادله نشده است جزاوکلا مختار می باشد. به پیشنهاد فاقد سپرده و مشروط و مبهم و پیشنهادی که بعد از موعد مقرر برسد ترتیب اثر داده نخواهد شد سپرده برنده اول و نفر دوم مناقصه نگهداری و در صورت استنکاف از انجام معامله بدون تشریفات به نفع‌راه‌آهن ضبط خواهد شد. مالیات متعلقه و هرگونه عوارض دیگر بعهده برنده مناقصه می باشد. راه‌آهن می تواند تا صدی بیست ، پنج از میزان معامله کسر یا اضافه نماید . م الف ۲۱۵۰

راه‌آهن دولتی ایران

آ-۱۰۲۰۳

تبریکات

جناب سرهنگ عبداله خرسندی

ارتقاء درجه جنابعالی را صمیمانه تبریک عرض نموده‌سلامتی و سعادت آن سرور عزیز را در راه خدمت به شاهنشاه آریامهر و ملت شریف ایران از خداوند متعال آرزومندم .

آ-۹۵۳٤ آمل - حسین مقصودنژاد

نیمسار سرتیپ کلیائی

ترفیع‌شایسته نیمسار معظم رااز صمیم قلب تبریک میگویم .

جعفر رستمی

آ-۳٦۸۹

تهران - وزارت آموزش و پرورش

دوست ارجمند جناب آقای احمد فصیحی ارتقاء مقام‌آنجناب را بسمت معاونت اداره کل‌امور اداری صمیمانه‌تبریک عرض مینماید.

رئیس اداره آموزش و پرورش طبس - مقدسی

آ-۹۵۸٦

تهران - کاخ ورزش - سرورمعظم تیمسارسپهبد حجت

معاونت نخست‌وزیر و ریاست تربیت‌بدنی ایران را تبریک عرض نموده . سعادت و موفقیت شما را درراه خدمت بایران‌عزیز وشاهنشاه آریامهر از خداوند خواستارم .

مدیر باشگاه ورزشی ویشتاسب ساری - عمادی

آ-۱۰۰۱٦

دریادار دکتر مهندس ایرج سپهری

فامیل‌های زیر ارتقاء درجه دریاداری را بشما تبریک عرض نموده و امیدوارند آن دریادار عزیز مانند سابق در خدمت بشهریار بزرگ ایران‌زمین محمدرضاشاه پهلوی شاهنشاه آریامهر و مملکت همیشه کوشا باشید .

علیمراد سپهر - مهندس ایلخانی - سنوان ۲ خلبان چنگیز سپهر

آ-۳۷۲۳

جناب آقای عباس موسوی

انتصاب شایسته جنابعالی را بریاست ناحیه ۳ آموزش وپرورش تهران صمیمانه تبریک میگویم .

سمنان - رضا ناظمیان

آ-۱۰۰۳۲

جناب آقای عباس عزیزالدین

انتصاب شایسته جنابعالی را بسمت پیشکار دارائی کرمان از صمیم قلب تبریک میگویم .

آ-۱۰۰۳۰ سمنان - رضا ناظمیان

در نمایشگاه صنعتی امریکا ۲۳ تا ۲۹ اردیبهشت

از غرفه انترناش سازندهٔ سنگین راه‌سازی و ساختمانی در جهان

نام آورترین ماشینهای

INTERNATIONAL HARVESTER

دیدن نمائید

انواع بیلهای مکانیکی
چرخ لاستیکی و زنجیری

شرکت
ماشین آلات عمرانی
نماینده انحصاری ماشین آلات
سنگین راهسازی و ساختمانی
انترناش در ایران
ادارهٔ مرکزی و دایره فروش
خیابان سپند شماره ۱۱
نبش خیابان ایرانشهر
تلفن
۸۲۱۰۱۵ - ۸۲۱۹۳۵ - ۸۲۷۰۸۲
نمایشگاه و انبار لوازم یدکی
وسرویس - جاده کرج
جنب کارخانجات
لیلاند موتور ایران

انواع لودر
به ظرفیتهای مختلف

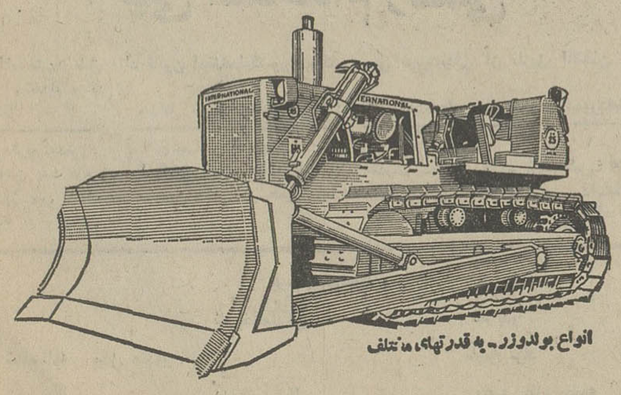

انواع بولدوزر - به قدرتهای مختلف

محل دائمی
نمایشگاهها
خیابان پهلوی
جنوب پارك وی

جنگ جدید تبهکاران امریکا

واشنگتن ـ گانگستر های مافیائی آمریکا باردیگر جدال خونینی‌را بایکدیگر آغاز کرده‌اند و روزی نیست که پلیس‌در شهر های بزرگ آمریکا چون نیویورک

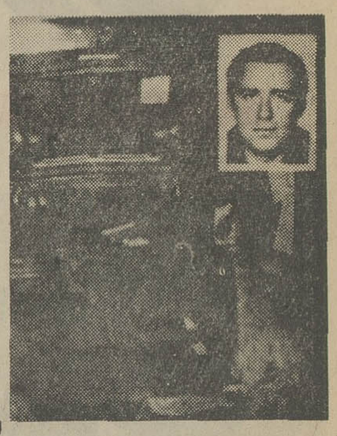

و شیکاگو با جسد سوراخ شده با گلوله و یا جنازه سرد شده یکی از آنهاروبرو نشود .

جنگ جدید گانگستر ها که سابقه و تاریخ طولانی دارد از زمانی آغاز شد که کلمبو یکی از گانگستر ها و رئیس‌یک فامیل مافیائی در چند ماه پیش هنگامی که برای عده‌ای از ایتالیائی های مقیم آمریکاواعقاب‌مهاجرین‌ایتالیائی سخنرانی میکرد هدف گلوله واقع شد .

کلمبو کسی بود که اتحادیه «دافع حقوق ایتالیائی های مهاجر و بازماندگان آنها را تشکیل داد تا برای حفظ حقوق آنها ظاهـرا بجنگند . او سازندگان فیلم «پدر خوانده» را (که بخشی از ترجمه داستان آن در اطلاعات بچاپ رسید) مجبور کرده بود که از بردن نام مافیا و یا کوزانوسترا در فیلم خودداری کنند. این اقدام بظاهر برای آن‌بود که به‌ایتالیا توهین نشود و هرکسی فکر نکند آنها

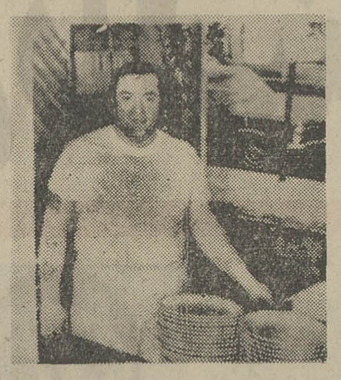

گانگستر هستند وهنوز مافیا وجود دارد.

ولی همین مرد با چند گلوله در خاک و خون غلتید وی هنوز در یکی از بیمارستان ها در حال بیهوشی بسر میبرد . شخصی که به کلمبو تیراندازی کرده بود همانجا و بی‌درنگ توسط محافظین او کشته شد و از یکماه بعد انتقامجوئی افراد او از کسانی که تصور میشود در تیراندازی باو دست داشته‌اند شروع شد و اولین جنازه در جلوی یک مرکز تدفین اموات پیدا شد

این جسد به رهبر یک فامیل دیگر از مافیا تعلق داشتو از آن ببعددوستان مقتول نیز درصدد تلافی برآمدند و در یک هفته ۸ نفر در خیابان ها ، گاراژها، رستوران ها و اتومبیل های شخصی‌خود بقتل رسیدند .

عکس صحنه هائی از این قتل ها و محل انجام آنها را نشان میدهد .

پلیس معتقداست‌جنگ بزرگ‌دیگری بیم مافیائی‌ها شروع‌شده‌است. وپیش‌بینی میشود جسد های دیگری‌یافت شوندبدون اینکه قاتلین آنها شناخته شوند و یاکسی بتواند پیوستگی مقتولین را با مافیا ثابت کند .

از: اسدالله آشتیانی خبرنگار اطلاعات درکپنهاك

دانمارکی‌ها، با«دود» به‌جنگ ترافیک رفتند!

مسئولین شهر کپنهاک ، برای مبارزه با غول ترافیک مجبور شدند ترن‌های شهری را جمع کنند . باین منظور یک کارناوال ازترنهای‌قدیمی همراه با ساز و آواز و دهل براه انداختند و بدون توجه به اعتراض مردم ، ترن‌ها را که سالها در خدمت مردم‌بود از کار برکنار کردند و بجای آن اتوبوسهای شهـری را جایگزین کردند !

کپنهاک شهریست که از مدتها پیش خطوط داخل آن.بوسیله ترن های برقی‌که در وسط خیابان حـرکت میکرد اداره میشد . یعنی ۹۵ درصد خطوطی که مردم از آن استفاده میکردند ودر شهر جریـان داشت «ترام» بود . فقط تعداد معـدودی اتوبوس در خطوط خـارج از شهر به نقل و انتقال‌مردم اشتغال‌داشت . براثرمشکلات ترافیک و شلوغی داخل شهر مدتی پیش مسئولین شهـری تصمیم گرفتنـد «ترام»ها را برکنار کنند و بجای آنهـا اتوبوسهای بزرگ درخطوط به جریان بیندازنـد . ولی مردم با این برنامـه کاملا مخالف بودنـد و می‌گفتند اتوبوس باعث آلودگی هوای کپنهاک خواهد شد ، ولی مسئولین تصمیم‌خودراگرفتند و روز یکشنبه ۲۳ آوریل کـه هوا آفتابی‌بود میتینگ‌عظیمی از مردم کپنهاک تشکیل‌شد.

زیرا روز یکشنبه، آخرین روزی بود که ترن های برقی در خیابانهای کپنهاک‌حرکت میکرد. لذاشرکت‌اتوبوسرانی با بیرون کشیدن ترن هـای بسیـار قدیمی ، از مـوزه دانمارک ، مراسمـی در خیابانها تشکیل دادکه‌عبارت بود از حرکت کلیه ترن های قدیمی ، ترن های دوطبقـه وترنی‌که بوسیله اسب‌کشیده میشد و اتوبوس های قدیمی با رانندگانی که لباس هـای محلی و قدیمی بتن داشتند . درحالیکه صفی از ترن های قدیمی در خیابانها آهسته عبور میکردپلیس موتورسوار از جلو در حرکت‌بود وگروه ارکستر در داخل واگن‌ها ، موزیک مینواخت و کارکنان آن با لبخند و شادی و بـا تکان دادن دست از مـردم خداحافظی میکردند .

این مراسم با اعتراض‌مردم روبرو گردید ، بطوری کـه پلیس مجبور به مداخله شد، زیرا عده‌ای از حرکت تـرن های برقی جلوگیری میکردند و عده‌ای دیگر خودرا جلوی آنها می‌انداختند و خلاصـه شرکت کنندگـان در میتینگ فریادمیزدندکه : «ما اتوبوس نمی‌خواهیم ، باید ترن برقی دوباره بکار انداخته شود !» اعتراض مردم باین دلیل بود که عقیده دارند بکار گرفتـن اتوبوس ، باعث آلودگی و کثیف شدن هوا میشود ولی کار از کار گذشت ومسئولین شهرداری تصمیم خودراعملی کردند وبه این ترتیب حرکت ترن‌برقی درخیابانهای‌کپنهاک برای‌همیشه تمامشد واتوبوس جای آنها را گرفت. بهرحال میتوان نتیجه‌گرفت‌که‌مسئولین کپنهاک با وسائل دودزا، به جنگ ترافیک رفتند ..!

حاشیه‌پرداز

هادی‌خرسندی

ای آدم‌ها!

احمدآقادارد می‌سپاردجان

احمدآقا نامی ، از دوستان من سه ماه است دنبال یکپارتی می گردد تا از اداره‌اش‌بیرونش کنند . بنده‌خدا، این یکی‌کارش برعکس بقیه است .

آمده بود پیش من . می‌گفت هادی جان بهردری میزنم‌درست نمیشه . سه چهارتا پارتی گیر آوردم ، گفتند اگر بخواهی در جائی استخدام شوی ، میشود کاری‌کرد ، اما در این مورد کاری از دست ما ساخته‌نیست.

احمد آقا،دوسال قبل‌ضمانت داده که مدت دهسال در یک شرکت مهم کار کند و اگر در برود ، بیست‌هزار تومان دادنی باشد . حالا مادر مردنه‌بیست هزار تومان را دارد که بگوید مهرم حلال ، جانم آزاد. و نـه طاقت دارد هشت سال دیگرهم سرکند تا قراردادش سربیاید.

می گوید همه کارهائی‌راکه اگر یک کارمند بکند ، عذرش را می خواهند ، کرده‌ام . به رئیسمان تعظیم که نمی کنم‌هیچ اخم و تخم هم می کنم . سرزده وارد اطاق او و سکرترش می‌شوم . وقتی کمیسیون نداردندو دروغی میگویند آقای رئیس کمیسیون دارد،میروم پیش‌ارباب رجوع ، موضوع را لو می‌دهم اما بیرونم نمی کنند . حتی‌گل های روی میز خانم سکرتر را کش میروم و پرپر میکنم ولی مثمر ثمر نیست .

مشکل احمد آقای ما هم از آن مشکل هااست‌که خدانصیب هیچ احمد آقای دیگری نکند . اخیرا تصمیم گرفت برای‌اینکه مطمئنا اخراجش کنند ، دست به اختلاس بزندو در راه‌اجرای این تصمیم ، از اولین رقمی که زیر دستش‌آمدچند هزارتومانی کش رفت‌وبدبختانه‌همین‌موضوع باعث شد که رئیس او ، بیش از پیش از او خوشش بیایدواو را بکشد به کناری و بگوید من از روز اول می دانستم که تو استعداد و لیاقت همه کاری را داری .»

طفلک چیزی نمانده بود که بابت این شیرینکاری ، ارتقاء هم پیدا کند و بهمین جهت‌برای از بین بردن محبوبیتی که در این زمینه نزد آقای رئیس پیدا کرده بود در اسرع وقت پول هائی را که برداشته بود سر جایش گذاشت که شاید خـدا بخواهد و این بار به جرم همین عمل کثیف(!) عذرش‌رابخواهند. اما این بار هم رئیس مربوطه‌او را به گوشه‌ای‌برد و گفت«آفرین احمد آقا . واقعا که شما چقدر پاک هستید . من می دانستم‌که این کار ها،ازوجدان شمابرنمی آید »

احمد آقای بیچاره چند مدت خودش را به دیوانگی زد.اتفاقا آقای رئیس خیلی از دیوانگی او خوشش آمد و حقوقش را اضافه کرد . یک روز یقه آقای رئیس را گرفت وشپلاق‌خواباند توی بناگوشش . آقای رئیس‌هم خیلی عصبانی شد و او را از اطاق خودش بیرون انداخت.اما چند دقیقه بعد آمد صورتش را ماچ کرد و گفت : « احمد آقا جان .اگر می خواهی ، یـک سیلی هم اینطرف صورتم بزن!» اگر فردا خبر خودکشی احمد آقای ما را ، در صفحه حوادث خواندید تعجب‌نکنید.این‌آخرین چاره اوست برای‌اینکه سفارش نامه‌ای که یکی از آدمهای‌خیلی بانفوذ پشت کارت ویزیت‌خودش نوشته بود و طی آن از رئیس احمد آقا درعالم‌رفاقت خواهش کرده بود احمد آقا را با تیپااز اداره بیندازد بیرون هم موثر واقع نشد و حتی نتیجه عکس داشته زیرا آقای رئیس ازوقتی فهمیده احمدآقابا‌آن آدم‌صاحب نفوذ و عالیقدر مربوط است ، بیشتر به او علاقمند شده ، او را برای روز مبادا ـ روزی که ممکن است با آن آدم صاحب نفوذ کاری داشته باشد ـ سفت چسبیده .

بله . احتمال زیادی می‌رود که احمد آقادست به خودکشی بزند . حالا نمی دانم رئیس او موافقت خواهد کرد یا احمدآقا بایدتا۸سال‌دیگر دست‌نگهدارد!

در جلسه هیئت مشورتی روزنامه اطلاعات گفته شد

استعداد جوانان گیلان عاطل و باطل مانده‌است

آقای عون جزایری، استاندار گیلان در آخرین جلسه هیات مشورتی روزنامه اطلاعـات در رشت شرکت کردوبه تقاضای اعضای هیات که‌بالمآل تقاضای طبقات مختلف‌مردم رشت است، رسیدگی کرد . از جمله‌مسائل مهمی که در این جلسه مطرح شد ، مسئله تاسیس و ایجاد دانشگاه در گیلان بود .

آقای فرض‌پور، استاد مدارس عالی گیلان‌وعضو هیات‌مشورتی، پس از بیان شرح مبسوطی از علاقه مردم گیلان به تاسیس دانشگاه در این استان ، گفت:

ـفارغ‌التحصیلان مدارس‌گیلان دوسته‌اند : اول آنها که می توانند به دانشگاهها و مدارس عالی درسایر استانها بروند و به ادامه تحصیل بپردازند ،دوم آن دسته از فارغ‌التحصیلانی که توانائی مالی برای تحصیل درسایراستانها ندارند . آنچه مسلم است اینکه در این میان استعداد های شگرفی بعلـت نبودن دانشگاه در گیلان عاطل و باطل میماند .

آقای عون جزایری ضمـن قدردانی از اعضای هیات که قسمتی از وقت خود را صرف رسیدگی به خواستهای مـردم گیلان کرده‌اند گفت :

ـمن درطول مدتی که دراین استان انجام وظیفه می کنم دریافته‌ام که‌مردم گیلان‌مردمی خوش ذوق و روشنفکر هستند. درصد باسواد های گیلان‌طوری است که نیاز بـه دانشگاه دراین استان بیشتراز هراستان دیگر احساس می شود ، اما باید دانست‌که تاسیس‌دانشگاه احتیاج به تجهیزات و مقدمات زیادی دارد وتنها ایجادساختمان آن کافی نیست .

امیدوارم درآینده بتوانیم،این خواست مردم را برآورده کنیم و به آرزوی دیرینه‌شان جامه عمل بپوشانیم .

دراین جلسه همچنین درمورد تعریض کوچه ها و توجه بـه نقشه جامع شهر مطالبی ایراد شد و استاندار گیلان‌اطلاعاتی در هرمورد در اختیار این هیات گذاشت .

دوشهردار طبس باهم نمی سازند!

طبس ـ شهر طبس . دو شهردار قانونی دارد که هردو را انجمن شهر انتخاب کرده و صلاحیت هردو از طرف‌مقامات وزارت کشور تائید شده است و درحال حاضر ، هیچکدام از این‌دو حاضر نیست استعفا دهد و اداره امور را بدست دیگری‌بسپارد!

انجمن‌شهرطبس ، چندی پیش ، دریکی از جلسات خود آقای حسن بندگی ، مدیر عامل جمعیت شیرو خورشید سرخ طبس را که قبلا نیز شهردار طبس بوده است به سمت شهردار جدید برگزید و چند روز بعدحکم‌شهرداری وی از طرف‌وزارت کشور صادر شد .

اما دوهفته بعد ، انجمن شهر طبس جلسه دیگری تشکیل داد و طی آن آقای حسین احمدزاده دبیر دبیرستان‌های‌طبس‌رابعنوان شهردار برگزید و صلاحیت وی هم از طرف وزارت کشور تائید شد !

حالا ، هردو شهردار ، حکم‌قانونی دردست دارند و هیچکدام حاضر نیست به نفع دیگری کنار برود.

ازطرفی معلوم نیست انجمن شهر طبس‌بچه‌علت پیش از انتخاب آقای بندگی، آقای‌احمدزاده‌را نیزانتخاب کرده‌است‌و از طرفی دیگر ، بازرسی که از طرف وزارت کشور به‌طبس اعزام شد تا این قضیه را روشن‌کند نیز نتوانست مشکل را حل کند و اعلام کرد : طبس درصورتی میتواند یك شهردار داشته باشد که یکی از آنان بارضایت خاطر از سمت خود کناره‌گیری کند !

ناخن ، عـامل سرطان است؟!

تبریز ـ یکی از اهالـی تبریز ، بنام سیروس قمری ، اعلام کرده است‌آنچه‌تاکنون درباره عوامل سرطان‌گفته‌اند بیمورد است زیرا یگانه‌عامل سرطان، «ناخن» است وبس!

تاکنـون ، جز عـوامل گوناگون ، گفته میشد سیگار عامل درجه اول سرطان‌است و دود گازوئیل نیز در بـروز این‌بیماری اثر فراوانی‌دارد، اما این مرد ادعا می‌کندکه :

ـ پس از سالها مطالعـه در کتب طب قدیمی ، به این نتیجـه رسیده‌ام که بیماری سرطان ، در میان کسانی که ناخن خود را می‌جونـد ، بیشتر دیده‌میشود ، وبی‌مورد نیست که در کتابهای قدیمی تاکید کرده‌اند از گرفتن‌ناخن درشب ، باید خودداری‌کرد. حتی در کتابهائی خوانده‌ام که‌وقتی‌ناخن خودرا گرفتید، آنرا از دسترس خارج کنید ودر خرابه‌ها و گودال‌ها و جاهای دور از دسترس دفن کنید تا کوچکترین تماسی با انسان و حیوان و آب پیدا نکند .

وی اضافه میکند :

ـمن از کمیته های‌پزشکی جهان ، بعنـوان یک انسان نوع دوست استدعا میکنم در این باره دست به آزمایش و تحقیقات‌دقیقی بزنند ومطمئنم روزی به نتیجه‌ای خواهیم رسید که تاکنون ازآن‌بی‌خبر بوده‌ایم !

آگهی استخدام مددکارروستائی

سازمان خانه‌های فرهنگ روستائی وزارت تعاون وامور روستاها تعدادی از دوشیزگان یا بانوانیکه دوره سپاهی را گذرانده‌اند با سمت مددکار روستائی جهت خدمت در خانه‌های فرهنگ روستائی وابسته به‌ادارات کل تعاون و امور روستاهای خوزستان ـ خراسان ـ همدان ـ کرمانشاهان ـ یزد ـ چهار محال بختیاری ـ آذربایجانغربی ـ کرمان ـ اصفهان ـ سیستان و بلوچستان ـ کردستان ـ لرستان ـ بندر عباس ـ بندر بوشهر ـ ایلام و کهکیلویه را استخدام مینماید.

داوطلبان میتوانند جهت اطلاع بیشتر تا پایان وقت اداری یکشنبه ۳۱ اردیبهشت ماه جاری درتهران به‌اداره امور عمومی سازمان خانه‌های فرهنگ روستائی واقع در خیابان کوروش کبیر (جاده قدیم شمیران) بالاتر از سه‌راه زندان ـ ساختمان شماره ۲ وزارت تعاون وامور روستاها و در استانها وفرمانداریهایکل یادارات کل تعاون وامور روستاها مراجعه نمایند . سازمان خانه‌های فرهنگ روستائی

م‌الف ۲۱۴۱ آ ـ ۱۰۲۱۲

آگهی استخدام

تیروی هوائی شاهنشاهی به منظور تکمیل کادر درجه‌داری خود تعدادی داوطلب واجدشرایط از طریق مسابقه جهت طی دوره آموزشگاه های تخصصی مورد نیاز درسال ۱۳۵۱ استخدام‌میماید.

۱ـ تابعیت دولت شاهنشاهی ایران .
۲ـ دارا بودن صحت‌مزاج و تناسب انـدام برطبق گواهی بهداری ن ـ د ـ ش .
۳ـ حداقل قد ۱۶۵ سانتی متر
۴ـ سن بین ۱۷ الی ۲۴ سال
۵ـ دارا بودن گواهینامه سوم متوسطه و یـا کارنامه سوم دبیرستان های حرفه‌ای در رشته های (برق و مکانیك)
۶ـ متدین به‌یکی از ادیان رسمی .
۷ـ نداشتن عائله تحت تکفل .
۸ـ سپردن تعهد خدمت در مناطق و پایگاه های تابعه نیروی دریائی شاهنشاهی .
۹ـ موفقیت در آزمایشات ورودی

داوطلبین در مدت آموزشگاه شبانه‌روزی بوده و کلیه هزینه دانش‌آموزان از قبیل پوشاك، خوراك وسائل‌زیست بعهده‌نیروی دریائی‌شاهنشاهی خواهد بود و در تمام مدت تحصیل ماهیانه مبلغ ۱۲۵۰ ریال به آنان پرداخت خواهد شد و پس‌از طی دوره آموزشگاه و موفقیت در امتحانات‌مربوطه بعداز یکسال بدرجه مهناوی دومی مفتخر وترفیعات بعدی آنان برطبق مقررات قانون استخدام نیرو های مسلح شاهنشاهی خواهد بود خواستاران واجد شرایط میتوانند جهت ثبت‌نام از تاریخ ۲۰ر۲ر۵۱ با در دست داشتن یکبرك فتوکپی‌مدرك تحصیلی و ۴ قطعه عکس ۴×۶ و سه برك فتوکپی شناسنامه به نشانی تهران چهارراه قصر ستاد نیروی دریائی شاهنشاهی آجودانی کل شعبـه استخدام مراجعه نمایند .

م الف ۲۰۴۵ فرمانده نیروی دریائی شاهنشاهی
۱ـ۹۹۱۸

آگهی استخدام رسمی

دانشگاه مشهد طبق مفاد قانون استخدام‌کشوری یکنفر مربی تربیت‌بدنی از طریق امتحان و مسابقه بشرح زیر استخدام میکند :

عنوان شغل	حداقل شرط تحصیلی‌لازم	گروه‌موقت‌شغلی	تعداد‌موردنیاز
۱ـ مربی تربیت‌بدنی	لیسانس‌تربیت‌بدنی	۶	۱

داوطلبان باید فرم زیر را تکمیل کرده همراه با فتوکپی مدرک تحصیلی و دو قطعه‌عکس۴×۶ حداکثر تا پانزده روز پس از انتشار سومین آگهی در همین روزنامه به نشانی اداره کارگزینی دانشگاه مشهـد ارسال دارند . دانشگاه مشهد

فرم درخواست :

نام ـ نام خانوادگی ـ نام پدر
شماره شناسنامه ـ محل صدور ـ تاریخ تولد
مدرک تحصیلی ـ داوطلب شغل ـ وضع نظام وظیفه
نشانی کامل پستی
امضاء داوطلب

کمك‌هزینه‌تحصیلی بدانش‌آموزان دوره‌دوم‌دبیرستانها

نیروی هوائی شاهنشاهی بدانش آموزان کلاسهای دوره دوم دبیرستانهای سراسر که در رشته های طبیعی‌وریاضی به تحصیل‌اشتغال دارند و مایلند پس از اخذ دیپلم وارد دانشکده افسری (حلبائی) شوند چنانچه واجد شرایط مشروحه زیر باشند کمك هزینه تحصیلی به مبالغ مندرج دریائین میپردازند :

الف ـ شرایط دریافت کمك‌هزینه تحصیلی.
۱ـ تابعیت دولت شاهنشاهی ایران .
۲ـ تناسب اندام و صحت مزاج طبق گواهی بهداری نیروی هوائی .
۳ـ متدین بیکی از ادیان رسمی (اسلام ـ زرتشتی ـ مسیحی ـ کلیمی)
۴ـ متعهد شدن برای ورود به دانشکده خلبانی پس از اخذ دیپلم متوسطه .
۵ـ حداکثر و حداقل سن برای دانش آموزان سال چهارم ۱۶ تا ۲۰ سال و کلاس پنجم ۱۷تا ۲۱ سال و کلاس ششم ۱۸ تا ۲۲ سال تمام.
۶ـ ارائه گواهی حسن اخلا قاز دبیرستان مربوطه .
۷ـ دارا بودن حداقل نمره ۱۵ از دروس ریاضی و فیزیك

ب ـ میزان کمك
بدانش آموزان سال چهارم ماهیانه ۱۵۰۰ ریال و سال پنجم ماهیانه ۲۰۰۰ ریال و سال ششم ۲۵۰۰ ریال به عنوان کمك هزینه‌تحصیلی پرداخت میشود .

پ ـ مزایا
۱ـ دانش آموزان در تعطیلات تابستانی با فنون خلبانی آشنا شده و از کلاسهای انگلیسی نیروی هوائی بطور رایگان استفاده خواهند نمود
۲ـ دانش آموزان طبق برنامه های تنظیمی از امکانات تفریحی واردوگاههای نیروی هوائی استفاده خواهند نمود .

داوطلبان میتوانند برای کسب اطلاعات بیشتر از تاریخ نشر آگهی همه روزه باستثنای روزهای تعطیل ، پنجشنبه ها با در دست داشتن شناسنامه عکس دار و ۶ قطعه عکس ۳×۴ و گواهی‌اشتغال به تحصیل از دبیرستان مربوطه از ساعت ۰۷۰۰ الی ۱۴۳۰ به آموزشهای هوائی واقع‌درجاده‌تهران نو ایستگاه فرودگاه و در شهرستانهای خارج از مرکز از ساعت ۰۷۰۰ الی ۱۴۳۰ به یگانهای نیروی هوائی شاهنشاهی مراجعه نمایند .م‌الف۳۳۶ نیروی هوائی شاهنشاهی

آگهی استخدام رسمی

ژاندارمری کل کشور طبق مفاد قانون استخدام کشوری یکنفر را که دارای دانشنامه لیسانس دررشته حقوق باشد بعنوان متصدی امور حقوقی در گروه‌موقت شغلی ۶ برای خدمت در تهران از طریق امتحان و مسابقه استخدام میکند .

داوطلبان واجد شرایط میتوانند برگ درخواست ذیل این آگهی را تکمیل و با دو قطعه عکس ۳×۴ حداکثر تا تاریخ ۳۱ر۲ر۵۱ با پست سفارشی بنشانی میدان ۲۴ اسفند ستاد ژاندارمری اجودانی کل‌دایره کارگزینی غیرنظامیان ارسال دارند به مدارکی که بعد از این تاریخ به پست تحویل داده شود ترتیب‌اثر داده نخواهد شد .

پروانه ورود به‌جلسه امتحان درتاریخ ۳۰ر۳ر۵۱ در محل فوق بین داوطلبان توزیع خواهد شد تاریخ و محل امتحـان و مسابقه در پروانه مذکـور درج شده است .

ژاندارمری کل کشور

برگ درخواست شغل از ژاندارمری کل کشور

نام خانوادگی ـ نام ـ نام پدر
شماره شناسنامه ـ محل صدور ـ تاریخ تولد
مدرک و رشته تحصیلی ـ وضع خدمت وظیفه
نشانی کامل ـ شهر ـ خیابان
کوچه ـ شماره منزل و تلفن
امضاء داوطلب

قابل توجه‌قبولشدگان امتحانات ومسابقات ادواری‌سال ۱۳۵۰ سازمان امور اداری و استخدامی کشور

آگهی استخدام رسمی

هواپیمائی کل کشور طبق مفاد قانون‌استخدام کشوری ۹ نفر از قبولشدگان امتحانات ادواری سال ۱۳۵۰ را بشرح زیر استخدام‌میکند.

ردیف‌عنوان شغل	حداقل شرط تحصیلی	مورد نیاز	شهرستان محل خدمت	گروه موقت شغلی
۱ـتکنیسین تاسیسات	دیپلم کامل متوسطه از هنرستان صنعتی در رشته مکانیك	۷ نفر	تهران ، آبادان ، رضائیه ، زاهدان ، بندرعباس ،رامسر و بوشهر	۴
۲ـ تکنیسین برق	دیپلم کامل متوسطه از هنرستان در رشته برق و یا دیپلم کامل ریاضی یاطبیعی و طی دوره تخصصی مربوطه	۲ نفر	آبادان و تبریز	۴

۱ـ داوطلبان واجد شرایط میتوانند برگ درخواست زیر این آگهی را تکمیل کنندوباعین گواهینامه قبولی در امتحانات ادواری سال ۵۰ خود با پست سفارشی حداکثر تا تاریخ ۳ر۴ر۵۱ به نشانی خیابان شاهرضا مقابل دانشگاه اداره کارگزینی هواپیمائی کل کشوری ارسال دارید به مدارکی که بعداز این تاریخ به پست تحویل داده شود ترتیب اثر داده نخواهد شد .

۲ـ داوطلبان باید نشانی کامل .نوع مدرك تحصیلی و شماره ردیف گواهینامه قبولی خود در امتحانات ادواری‌راباخط خوانا پشت پاکت‌محتوی مدارك بنویسند .

هواپیمائی کل کشوری د رپایان مهلت‌ثبت نام ، گواهینامه های داوطلبان واجد شرایط رابه تعداد کافی وبه ترتیب تقدم درامتحانات‌نگهداری کرده‌ازدارندگان آنهابرای‌اقدامات بعدی بوسیله نامه دعوت بعمل می آورد و گواهی نامه هـای داوطلبان زائد براحتیاج را برای صاحبان آنهـا عودت میدهد .

هواپیمائی کل کشوری

برگ درخواست شغل از هواپیمائی کل‌کشوری

نام‌خانوادگی ـ نام ـ نام پدر
شماره شناسنامه ـ محل صدور ـ تاریخ تولد
مدرك و رشته تحصیلی ـ وضع خدمت وظیفه
داوطلب‌شغل (فقط یك شغل)
شهر مورد تقاضا (فقط یك‌شهر)
خیابان ـ کوچه ـ نشانی کامل
تلفن ـ شماره منزل
امضاء داوطلب

مشکلات تولیدکنندگان تریکو در میزگرد اطلاعات

۱۳۵۱: بیست میلیون دلار صادرات تریکوی ایران

احمد مرادی

باید برای صادرات تریکو امکان رقابت در بازارهای جهانی بوجود آورد

حجم صادرات تریکوی ایرانی در سال جاری از ۲۰ میلیون دلار تجاوز خواهد کرد . فعالیت هائی که در ظرف دو ماه گذشته انجام گرفت سبب شد که در این مدت کوتاه حجم فروش تریکودومیلیون دلار افزایش یابد . قسمت اعظم صادرات تریکو به شوروی وکشور های بلوک شرقی است و تولید ـ کنندگان عمده که خود صادرکننده هستند ، تلاش وسیعی را برای صدور تریکو به کشور های‌اروپای غربی و حتی آمریکا آغاز کردوه تاکنون چند پیشنهاد خرید از امریکا دریافت داشته‌اند .

گرانی مواد اولیه

مشکلاتی که این گروه در راه تسخیر بازار های جهانی و ازجمله بازار های وسیع اروپادر پیش دارند در میزگردی که در اتحادیه این‌گروه‌تشکیل‌شد «اطلاعات»مطرح کردند .

این گروه مدعی‌اند : مواد اولیه تریکوی مصرف بازار داخلی و همچنین مقداری از مواد اولیه تریکوئی که بخارج صادرمیشود . از کارخانه های داخلی تامین میشود . ولی قیمت‌مواد اولیه‌علاوه بر آنکه مرغوب نیست . قیمت آن نیز ظرف چند ماه گذشته ترقی زیادی نموده است فی‌المثل قیمت پلی‌استر که در داخل تولیدمیشود کیلوئی ۱۵ تومان گران شده است . قیمت این مواد چند ماه قبل کیلوئی ۳۵ تومان بود . چند ماه قبل‌کیلوئی ۳۵ تومان‌بود، ولی فعلا به کیلوئی ۵۰ تومان رسیده است ، در صورتی که قیمت پلی‌استر خارجی که هم از لحاظ استاندارد و هم از نظر مرغوبیت‌جنس و رنگ ازنوع‌مشابه تولید داخلی مرغوب‌تر میباشد هر کیلو سه دلار و ۶۰ سنت است‌و باحقوق گمرکی از کیلوئی ۳۵ تومان تجاوز نخواهد کرد در هر صورت این گروه معتقدند ، کهباید برای بالا بردن سطح رقابت آنان در بازار های کشور های اروپا غربی در برابر کشور هائی نظیر هنگ کنگ و ژاپن که از سالهاقبل این بازار های وسیع را به خود اختصاص داده‌اند،به تولیدکنندگان ایرانی نیز این امکان داده شود و آنان‌رادر تهیه مواد اولیه‌مرغوب و ارزان یاری کرد .

گروه تولید کننده‌عمده‌تریکو

معتقدند که در مدت بسیار کوتاهی در اثر مساعی گروهی آنان ، موفق شدند ۴۰ میلیون دلار تریکوی ایران را روانه بازار های جهانی نمایند و در نتیجه گروه کوچك تر تولید کننده این کالا نیز فرصت یافتند ، بابالا بردن کیفیت تولیدات خود ، بازار داخلی را از ورود البسه تریکو خارجی بی‌نیاز سازند و از خروج ارز از کشور جلوگیری نماید .

قیمت کرك نیز در خارج هر کیلو یك دلار ونیم گران‌شده است و سبب افزایش هزینه تولید تریکو گردیده است . درصورتی‌که ، تولید کنندگان قرارداد های فروش خود را ۴ تا۶ ماه قبل با کشور های خارجی‌منعقد ساخته‌اند.افزایش قیمت مواد اولیه تولید داخل و همچنین گرانی مواداولیه‌خارجی سبب شده است که تولید کنندگان هزینه بیشتری را متحمل شوند .

تشریفات طولانی اداری

یکی از تولید کنندگان گفت: روز هشتم فروردین ماه امسال تقاضای مقداری واردات مواد اولیه ترویرامهراه با ارائه قرارداد صادراتی آن تسلیم وزارت اقتصاد کردم ، ولی تاکنون جوابی به آن داده نشده است ، در صورتی که سررسید تحویل صادراتی تریکوی کارخانه‌ای با کشور خارجی طرف قرارداد نزدیك است. در این مورد لازم‌بیاد‌آوری‌است که به‌صادر کنندگان تریکو درازاء صادرات تریکو، اجازه واردات مواد اولیه به میزان نصف وزن تریکو صادر شده ، میدهند . ولی در اکثر موارد ، مدت تشریفات بقدری طولانی میشود ، که سررسید قرارداد های صادرات سر می رسد ، ولی از اجازه واردات مواد اولیه خبری نمی شود !

تولید مواد اولیه

این گروه همچنین می‌گویند که مصرف سالانه مواد اولیه استرج و ترویرا کارخانه ها بالغ بر ۱۲ هزار تن است ،در صورتی که میزان تولید این مواد بوسیله کارخانه های داخلی حدود ۵ هزار تن می ـ باشد .

این گروه می گویند ، برای راه یافتن به بازار های وسیع اروپای غربی و آمریکا و در نتیجه افزایش حجم صادرات این کالا ، وزارت اقتصاد ، بخصوص مرکز توسعه‌صادرات باید ، امکانات بیشتری هم از لحاظ کمك مالی و هم از نظر کمك های فکری باین گروه بنمایند .

رخنه در بازار های جهانی

تولید کنندگان تریکو در سال گذشته در نمایشگاه«مد» دوسلدرف آلمان شرکت کردند و موفقیت های زیادی بدست آوردند . ولی امسال بعلت درگیری که برای تولیددارند ونداشتن افراد مطلع‌وبازاریاب نتوانستند ، در این نمایشگاه که همه ساله در دوسلدرف تشکیل میشود ، شرکت‌کنند. صادر کنندگان معتقدند مرکز توسعه صادرات باید ، از این لحاظ به آنان کمك کند و بازاریاب متخصص در اختیار آنان بگذارد و به آنان کمك های فکری بدهد ، تا این‌گروه بتوانند حجم صادرات را بالا ببرند و به بازار های جهانی رخنه کنند و راه یابند .

از جمله مشکلات دیگر تولید کنندگان تریکو افزایش بهای برق مصرفی صنعتی کارخانه تولیدی است .

این‌گروه می‌گویند درابتدای تاسیس کارخانه برق مصرفی آن ، تحت عنوان برق صنعتی کیلوواتی یك ریال بود ، ولی بعدا به کیلوواتی ۳ر۵ ریال افزایش یافت این رقم هزینه بزرگی بما تحمیل کرد ، و در کاهش قدرت رقابت ما در بازار های جهانی اثرنامطلوب گذاشته است .

افزایش حجم صادرات

بهرحال برای بالا بردن سطح قدرت رقابت‌دربازار های‌جهانی، باید علاوه‌بر استرداد حقوق گمرکی مواد اولیه که به صورت تریکو بافته صادر می شود ، حمایت های دیگری از جمله هزینه هائی که موقع واردات مواد اولیه و بخصوص ۵ر۵ درصد هزینه ثبت سفارش باز گردانده شود ، تا این گروه بتواند با نفوذ در بازار های جهانی ، حجم صادرات تریکوی ایران را افزایش دهند .

تولید کنندگان عمده تریکو عکس بالا چند تن از تولید کنندگان عمده تریکو را درمیز گرد نشان میدهد .

مشکلاتی که در راه صادرات کالا های آنان وجود دارد ، در یك میز گرد با«اطلاعات» مطرح کردند.

بقلم : آنتوان پی‌یرماریانو
ترجمه از : روزنامه فیگارو

ایران درمیان گدار

یك کارخانه ذوب‌آهن در چند کیلومتری گنبد های‌اصفهان‌ـ گنبدهائی که ایران رادر نظر خارجی‌زنده می سازد همانطور که برج ایفل مارا بیاد فرانسه می‌اندازد ـ درحال ساختمان است . این تصویری است که من اخیرا در سفر بایران حفظ می‌کنم ـ کشوری که دیگر تنها کشور خاویار وقالی ونفت نیست .

برای‌بهره‌برداری از ثروت کشور دولت‌ایران به رهبری شاهنشاه آریامهرمیخواهد گام های بلند وسریعی بردارد . میزان تولیدات سالیانه اکنون از ۱۴درصد تجاوز می کند . دستمزدها بطورمتوسط۵۰درصد درظرف‌سه‌سال‌افزایش‌یافته‌است. تولید برق به ۸ر۵ میلیارد کیلووات درساعت رسیده در برابر دو میلیارد هشت‌سال‌قبل وتولید قند به ۶۰۰ر۰۰۰ تن در مقابل ۲۴۴۰۰۰وتولیدسیمان به سه میلیون تن درازاء ۱ر۴ میلیون برای سالهای آینده پیشرفت‌هائی بهمان‌اندازه‌سریع در کلیه بخش ها پیش‌بینی گردیده‌است .

کسی‌که توانسته‌است‌ازایران دیدن کند وبامقامات بالای‌این کشور گفت‌و شنودی‌داشته‌باشد فورا به هدف ایرانیان در تبدیل کشورخود بیك کشور صنعتی پیشرفته پی میبرد .

کشاورزی درصف مقدم

در توسعه اقتصادی کشور ارجحیت مطلق به‌کشاورزی‌داده شده‌است . ایران می خواهداز یك کشاورزی سطحی بیك کشاورزی صنعتی دست‌یابد . کشاورزی‌که بدون توسل به واردات قادر باشد نیازمندی های کلیه‌جمعیت‌را برآورد‌تفع‌سازد. نزدیك‌به پانزده سال است‌که مسئله مهم همان اصلاحات ارضی‌می باشد ، دولت پس از فروش زمین ها به کشاورزان دست‌به‌انجام مرحله دیگری‌زده است که عبارتست از مجتمع ساختن روستاها بصورت‌تعاونی که تا بحال فقط دارای سهام بوده‌اند ...تعداد این روستا ها فعلا بیست‌وهفت است.تابپنجسال دیگر تعداد آنها به یکصد و پنجاه خواهد رسید .

ذوب آهن ونفت

اولویتی که‌به کشاورزی‌داده شده‌است بدین مفهوم نیست‌که صنعتی ساختن نادیده انگاشته شده‌است . سوای پتروشیمی ـ ازنظرایرانیان ـ سرآمدصنایع کشور کارخانه ذوب‌آهن است کارخانه مذکور از سال ۱۹۷۵ سالیانه ۲ر۵ میلیون تن فولاد تولید خواهد کرد ونیازمندی های ساختمانی کشوررابرآورده خواهد ساخت .

نکته بسیار مهم آنکه ـ سعی می‌شود ـطی چند سال‌آینده گی کشاورزانی راکه تا سالهاپیش حتی‌از وجود اتومبیل بی خبر بودند تغییر داده و آنان‌را‌مبدل به کارگرآن کارخانه نمایند . آنهم کارگرانی که روزی‌دوبار آنهارا بااتوبوس‌از محل کار خویش به‌وهکده‌وبالعکس‌میبرند ومی‌آورند .این، کارخانه ذوب آهنی‌که ایران تقریبا سی‌سال است‌که درانتظار آن میباشد ـ تمامی صنعت کشوررا تشکیل نمی‌دهد ایرا ن‌در حال حاضر با همکاری کشور های مختلف اتومبیل «امریکائی ،فرانسوی، انگلیسی وآلمانی » تهیه می ـ کند وباهمکاری‌رومانی‌ـتراکتور می‌سازد ـباکمك چك‌اسلواکی ماشین‌آلات می سازدومنسوجات تهیه می نماید و محصولات کشاورزی‌را بسته‌بندی‌می‌نماید. وبالاخره‌در ایران نفت وجود دارد خیلی نفت وجود دارد .

در مورد سیاست‌نفتی ایران که فیگارو اغلب از آن سخن گفته است ـباین‌اکتفا کنیم‌که انقلابی در آستانه آغاز است ایران اینك امیدوار است که فرآورده های مشتق از نفت خویش را علاوه بر نفت خامی که سالیانه بیش از دو میلیارد دلار سود خالص عاید آن می سازد ـ به خارج صادر کند ـ صدور این فرآورده های‌مشتق از نفت طی پنجسال دو برابر فروش نفت خام در آمد عاید ایران میسازد . و شاید هم بزودی بر روی جاده های اروپا پمپ بنزین هائی ببینیم با علامت قرمز وزرد شیرخوابیده شرکت ملی نفت ایران .

همکاری بین‌المللی

ایران بخاطر تسریع توسعه اقتصادی خویش از بیست‌سال پیش ـ از همکاریهای بین ـ المللی استمداد میجوید چه آنچه که بیش از هرچیزایران بدان احتیاج دارد ـ کارشناس و متخصص است . مقامات ایرانی ـبا اینحال زیاددلواپس این امر نیستند .

کارشناسان و متخصصین خارجی در ایران به تعداد زیاد وجود دارند .

کارشناسان روسی درکارخانه ذوب آهن کار میکنند. هلندی ها در نزدیکی اهواز ـ واقع در جنوب کشور یك کارخانه تصفیه نیشکر احداث کرده‌اند. آمریکائیها یا فرانسویها در تحقیقات زمین شناسی‌و احداث سد ها فعالیت دارند ... حدود ۱۳۰ کارشناس عالیرتبه نیز از جانب سازمان ملل متحد و سازمانهای وابسته به آن‌نظیر سازمان‌جهانی خواروبار یونسکو ـ پ ـ ان ـ او ـ دو همچنین ب ـ ای ـ ت در ایران‌فعالیت دارند .

نتایجی که آنها درایران‌بدست می آورند معمولا « کاملا» رضایتبخش است‌و میتوان‌گفت که در کلیه کشور های در حال توسعه چنین نیست . بعد از نیروی انسانی سرمایه نیاز اساسی را تشکیل میدهد سی میلیارد دلار برای پنج سال آینده ضمنا از سرمایه گذاری خارجی نیز استقبال میشود

چند تن از اعضای دولت بمن گفتند : « ایران حاضر نیست برای بدست آوردن سرمایه های خارجی گدائی کند . » و نخست وزیرایران تصریح کرد: « اگر آنها بخواهند درکشور های دیگری سرمایه گذاری کنند برای ما اهمیتی ندارد ، زیرا از نظر ما پول یکسان است و فاقد رنك و بو می ـ باشد . »

این سیاست فعال باید طی سالهای آینده ثمر بخش‌باشد فعلا میزان تولید ناخالص ملی برای هر یك نفر از رقم ۴۰۰ دلار گذشته است . این رقم هنوز اندك میباشد ولی طی‌پنج سال آینده این رقم دوبرابر خواهد شد .

در نظر من ایران به صورت کشوری جلوه کرد با امکانات عظیم و دارای آداب و رسوم قدیمی و تاریخ و فرهنگ و همچنان چون کشوری که عجله دارد پا در آستانه قرن صنعت گذارد . این تلاش‌بی گیر ـ هر قدر که ضروری باشد ـمیتواند باعث عدم توازنهای‌اقتصادی‌وانسانی‌جدید روبرو شود . که از این لحاظ نیز اقدامات لازم به عمل آمده است و مسئولین دولت از این امر آگاهی دارند ، اما باوجود این آنها مطمئن هستند که می توانند و لازم است کشورخود را بدون اینکه دست‌به عملیات محیرالعقولی بزنند دگرگون سازند . باید بخاطر آنها به خاطر این ملت بزرك و بخاطر سر مشقی که این ملت به جهان سوم میدهد ، آرزو کرد که عقیده آنها تحقق پذیرد و توفیق یابند .

سناتور طاهر ضیائی

گمرك باید پاسدار اقتصاد کشور باشد

آنچه در زیر میخوانید کوتاه شده بیانات سناتور طاهر ضیائی رئیس اطاق بازرگانی و صنایع و معادن در سمینارامور گمرکی است که به لحاظ اهمیت و چشم‌انداز تازه‌ای که درآن نسبت بمسائل گمرکی دیده میشود درج گردید.

سناتور طاهر ضیائی

دیگر در کشورهای پیشرفته گمرك را دستگاه وصول وکسب درآمد نمیدانند و گمرك بمنزله نگهبان و پاسدار اقتصاد کشور محسوب میشود.

بنابراین کشور ما که در حال پیشرفت سریع است دیگر نباید به گمرك مانند یك دستگاه‌وصول درآمد نگاه کردچون قسمت اعظم سیاست اقتصادی کشور به‌دست مامورین گمرك اجرا میشود و کارکنان گمرك ، پاسدار صدیق و فداکار یك اقتصاد سالم درمملکت هستند .

بانوجه باین مطلب بجای اینکه درمقابل هم باشیم در کناریکدیگر به حفظ اقتصاد سالم و ساختن اقتصاد پیشرفته کشور خواهیم کوشید.

سناتور طاهر ضیائی افزود هیچ بازرگان‌واقعی و هیچ‌صاحب صنعت و سرمایه‌گذار حسابگری حاضر نخواهد شد قوانین و مقرراتی که برای حمایت از او بوجود آمده زیر پا بگذارد و این مقررات‌را بشکند. برای یك‌مامور تیزبین گمرك تشخیص بازرگان‌و صاحب صنعت‌واقعی ، بامعدودی انگشت‌شمار سوداگر تاجرنما ، به آسانی مقدور است و اتاق بازرگانی و صنایع و معادن نیز از اجرای‌مقررات‌در یکچهارچوب صحیح وتوام‌باحسن نیت‌استقبال میکند.

مشکلات

رئیس اتاق بازرگانی تاکیدنمود قانون‌و آئین‌نامه‌های‌جدید گمرکی بی‌شك بسیاری از مشکلات بازرگانان و مامورین گمرك را مرتفع میسازد ولی لازم است به بعضی از مشکلات احتمالی‌اشاره نمایم .

رئیس اتاق بازرگانی در این موقع درمورد ماده۱۰ و ۱۱قانون جدید گمرکی ایراد گرفت و پیرامون «تعیین ارزش» توسط مامور گمرکو «اختلاف‌نامتناسب» توضیحاتی داد و گفت :

اولا باید توجه داشت که ارزش اظهار شده را بدون دلیل موجه و بدون در دست داشتن ماخذ مقایسه قابل اطمینان نمیتوان غیر متناسب نامید زیرااگر چنین‌نباشد و این امر صرفا به نظر مامورین واگذار شود و حسن نیت هم نباشد ، مامورین قادر خواهند بود ارزش تعیین شده در هر اظهار نامه‌را غیر متناسب دانسته به آن ایراد بگیرند و باین نحو کالای وارد کننده یا قسمتی از سرمایه او و همچنین درآمد گمرك مدتها درحال تعلیق‌خواهد ماند که صرفه و صلاح هیچکدام از طرفین نیست.

اختلاف

دوما ـ هر اختلاف جزئی را نمیتوان عنوان «غیر متناسب» داد کلمه غیر متناسب مفهوم روشنی دارد و در عرف عموم وقتی‌صفتی برای شخصی یا یک شیئی یا ارزش را برای‌کالائی میتوان غیر متناسب گفت که فرق فاحشی داشته باشد مثلا لباس اگر بتن شخص مختصر تنگ یا گشادباشد هیچکس نمیگوید‌لباس غیرمتناسبی پوشیده ولی اگر لباس بزرگسالی تن بچه خردسالی دیده شود یا لباس زنانه را مردی بتن کند یا بالعکس میگویند لباس غیرمتناسب بتن کرده بود.

بنابراین اختلافات جزئی ارزش را که ناشی از عوامل زیادموثر در معامله میباشد نباید عنوان«غیر متناسب» داده و اختلاف واشکال ایجاد نمود.

تعیین ارزش

همچنین باید توجه کرد که فهرست‌های ارزش که از طرف سازندگان یا فروشندگان منتشر میشود همچنین ارزش صادراتی کالا در مبداء همواره ثابت و عمومی نیست عوامل زیادی در تعیین ارزش موقع معامله موثر است که البته در قانون نیز به عنوان‌تخفیف‌هایا جوائز صادراتی عادله به آن اشاره شده است .

سپس رئیس اتاق عوامل موثر در تعیین ارزش را مشروحا مورد بحث قرار داد و نتیجه گرفت در معاملات مختلف‌قیمت تابع مقدار خرید ، نحوه پرداخت ، مهلت تحویل ، خرید انحصاری با نمایندگی انحصاری است و ارزش یاب باید در تعیین قیمت هرپارتی کالا این عوامل را مورد توجه قرار دهد .

معافیت

آنگاه سناتور ضیائی در مورد معافیت گفت :

مطلب مهم دیگر اینکه مدت معافی از انبارداری از یکماه به پانزده روز تقلیل داده شده است و حال آنکه در بعضی از بنادر بعلت ضعف سازمان‌تخلیه و باربری و محدودیت اسکله ، آمر تخلیه بیش از این مدت وقت میگیرد و یا اینکه گاهی بعلت نرسیدن اسناد که درمبداء جریان گواهی کنسولگری را باید طی نماید مدتی اجبارا کالا در انبار باقی می ماند .

این عوامل هیچیك در اختیار صاحب کالا نیست تا بتواند این فاصله زمانی را از میان بردارد‌با این حال صاحب کالا ناگزیر است حق انبارداری را بعنوان جریمه کاری که معلول عمل او نیست بپردازد ، دراین مورد تقاضای عطف توجه مخصوص دارم .

معطلی

موضوع دیگر : معافیت کالا هائی است که طبق قانون پرداخت حقوق و عوارض به آنها تعلق نمی گیردو غالبا تشریفات امضاء صورتجلسه معاینی کالا مدتها بطول می ـ انجامد و حتی گاه بانتظار امضاء نماینده یکی از سازمان های ذیصلاحیت باید مدتی باقی بماند و تازه پس ازامضاء معلوم نیست چه علت برگ معافی را بصاحب کالا نمی‌دهندتا بگمرك ارائه دهد همین ارسال برگ معافی از طرف سازمان مسئول‌بگمرك مدتی‌وقت را تلف میکند در صورتیکه صاحب کالا میتواند بسرعت این عمل را انجام دهد .

سخت‌گیریهای نابجا

در مورد تضمین بانکی برای ترخیص کالانیز چنانچه‌تدابیری اتخاذ گردد که اعتباری از طرف بانك در اختیار گمرك گذارده شود و این تشریفات‌در گمرك انجام گیرد در تسریع کار بسیار موثر خواهد بود.

رئیس اتاق در پایان سخنان خود گفت :

در خاتمه عرایضم باز هم توجه مامورین محترم گمرك را باین نکته جلب میکنم که چه بسا یك روز تاخیر در ترخیص کالا و یا یك ارزیابی غیر منصفانه‌ویا یك تفسیر ناصحیح قانون ویا یك فقدان قاطعیت و فرار از مسئولیت موجب خواهد شد که یك موسسه اقتصادی کشور با نابودی و اضمحلال کامل دست بگریبان شود و درست مصداق آن کسی را پیدا کند که با بار شیشه از دروازه شهر میگذشت مامور وصول عوارض برای اینکه نوع بار او را تشخیص دهد با چماق خود ضربه‌ای‌بر آن نواخت‌وپرسیدبارت چیست؟ صاحب بار گفت اگر ضربه‌ای دیگر بنوازی ، هیچ .

گاه واقعا سخت گیری نابجای یك مامور گمرك ممکن است موجب شود که صاحب کالا ازنظر مالی بکلی از پای درآید.

یکهفته دیگر نیمچه ببازار می‌آید

بازار مرغ و جوجه و تخم مرغ جریان عادی دارد و قیمت‌ها نسبت بهفته گذشته تفاوتی نشان نداده است ولی تولیدکنندگان مدعی‌اند تا اواخر اردیبهشت ماه قیمت مرغ کاهش خواهد یافت .

کاهش قیمت مرغ‌بدانجهت است که موجودی فعلی کفاف مصرف را میکند ولی تعداد جوجه های ۴۰ روزه در مرغداری‌ها افزایش یافته کمتایکهفته دیگر این جوجه ها بصورت نیمچه به بازار عرضه خواهد شد و این افزایش درقیمت موثر خواهد بود .

از طرف دیگر تا پایان اردیبهشت ماه سیاه بهار گوشت‌باتمام میرسد و گوشت قرمز فراوان‌تری به‌بازار عرضه خواهد شد که خود بخود از میزان مصرف مرغ خواهد کاست .

قیمت فعلی عمده فروشی مرغ زنده کیلوئی ۶۵ ریال و کشتارشکم خالی هر کیلوئی ۸۵ ریال به مغازه داران تحویل میشود که به ترتیب کیلوئی ۷۰ ریال

کیلوئی ۷۰ تا ۷۵ ریال زنده و ۹۰ تا ۱۰۰ ریال مرغ کشته‌بدست مصرف کننده میرسد .

خبرنگار بازار میافزاید که میزان تولید تخم مرغ همچنان درافزایش است و با گرم شدن هوا و کمتر شدن‌مصرف قاعدتانتزل‌نشان‌خواهد داد .

WANTED

1. WORK STANDARDS ANALYST/SENIOR ENGINEER.
2. METHODS STUDY SENIOR ENGINEER
3. METHODS SENIOR SCHEDULER/ENGINEER
4. SYSTEMS AND PROCEDURES ANALYST/ SENIOR ENGINEER
5. INDUSTRIAL ENGINEERING STATUS & CONTROL SENIOR ENGINEER
6. PERFORMANCE MEASUREMENT SENIOR ENGINEER

The above positions require Degree in Industrial Engineering, Manufacturing Engineering or Industrial Management and working experience in the related fields. Aircraft manufacturing and maintenance experience desirable but not essential.

7. STATUS & VISIBILITY GROUP SUPERVISOR
   5 years experience in presentations, status control, Graphic Arts, Operations Control Room, Photographic unit and public relations support. Degree in Industrial Engineering, Industrial Management or Photography.
8. PRODUCTION ILLUSTRATOR SENIOR ENGINEER
   5 years experience in production illustration (Aircraft and Engines), design engineerings, drafting, Cartography or Art.
9. CONTROL ROOM SENIOR ENGINEER
   3 years experience in managing a Management Control Room and B.S Degree in Industrial Engineering or Management Drafting and Graphic Arts experience desirable.
10. CONTROL ROOM LIAISON COORDINATOR
    Experience in Manufacturing, Scheduling and experience as a shop coordinator, Control Room Analyst and Production Controller required.
11. PROGRAMS ADMINISTRATOR
    Must be experienced in Program Management, Scheduling and Planning and Proposal Coordination.

Qualified Iranian nationals under 45 years of age, free from conscription and fluent in English, may apply in person between 1 p.m. and 5 p.m., except on Thursdays and Fridays, to Personnel Office, Iran Aircraft Industries, Eisenhower Avenue, Pars Gas Building, before Pepsi Cola Plant or Phone 962156/962346.

آگهی دعوت مجمع عمومی عادی سالیانه

از صاحبان سهام شرکت سهامی سیمان شمال دعوت میشود که ساعت پنج بعد از ظهر روز ۲۸ خرداد ماه ۵۱ برای شرکت در مجمع عمومی عادی سالیانه در محل شرکت واقع در خیابان کوشک انتهای ارباب جمشید حضور بهمرسانند.

دستور جلسه

۱ـ استماع و تصویب گزارش هیئت مدیره وبازرسان شرکت .
۲ـ تصویب ترازنامه
۳ـ انتخاب دونفر بازرس .

هیئت مدیره شرکت سهامی سیمان شمال

آگهی رسمی

از صاحبان سهام شرکت سهامی شیار گنبد و یا نمایندگان آنها دعوت میشود که بر طبق مواد اساسنامه در تاریخ ۴ بعداز ظهر روز یکشنبه هفتم خرداد ماه ۱۳۵۱ در محل شرکت‌حضور بهمرسانند .

دستور جلسه عبارت است از

۱ـ انتخاب هیئت مدیره
۲ـ تعیین خطومشی آتی شرکت
۳ـ انتخاب بازرس
۴ـ موضوعات دیگری که مربوط بامور شرکت باشد

هیئت مدیره شرکت شیار گنبد

آگهی دعوت مجمع عمومی عادی سالیانه

از صاحبان بهمام شرکت سهامی گچ تهران دعوت میشود که ساعت پنج بعد ازظهر روز ۲۹ خرداد ماه ۵۱ برای شرکت در مجمع عمومی عادی سالیانه در محل شرکت واقع در خیابان کوشک انتهای ارباب جمشید حضور بهمرسانند.

دستور جلسه

۱ـ استماع و تصویب گزارش هیئت مدیره و بازرسان شرکت .
۲ـ تصویب ترازنامه
۳ـ انتخاب دو نفر بازرس .

هیئت مدیره شرکت سهامی گچ‌تهران

آگهی دعوت مجمع عمومی عادی سالیانه

از صاحبان سهام شرکت سهامی سیمان شمال دعوت میشود که ساعت پنج بعد از ظهر روز ۲۸ خرداد ماه ۵۱ برای شرکت در مجمع عمومی عادی سالیانه در محل شرکت واقع در خیابان کوشك انتهای ارباب جمشید حضور بهمرسانند.

دستور جلسه

۱ـ استماع و تصویب گزارش هیئت مدیره وبازرسان شرکت .
۲ـ تصویب ترازنامه .
۳ـ انتخاب دو نفر بازرس.

هیئت مدیره شرکت سهامی سامان ایران

آگهی دعوت مجمع عمومی عادی سالیانه

از صاحبان سهام شرکت سهامی سیمان تهران دعوت میشود که ساعت پنج بعد ازظهر روز ۲۷ خردادماه ۵۱ برای شرکت در مجمع عمومی عادی سالیانه در محل شرکت واقع در خیابان کوشك انتهای ارباب جمشید حضور بهمرسانند.

دستور جلسه

۱ـ استماع و تصویب گزارش هیئت مدیره وبازرسان شرکت .
۲ـ تصویب ترازنامه
۳ـ انتخاب دونفر بازرس .

هیئت مدیره شرکت سهامی سیمان تهران

آگهی دعوت مجمع عمومی عادی سالیانه

از صاحبان سهام شرکت سهامی پریقاب دعوت میشود که ساعت چهار بعد از ظهر روز ۲۷ خرداد ماه ۵۱ برای شرکت در مجمع عمومی عادی سالیانه در محل شرکت واقع درخیابان کوشك انتهای ارباب جمشید حضور بهمرسانند .

دستور جلسه

۱ـ استماع و تصویب گزارش هیئت مدیره و بازرسان شرکت
۲ـ تصویب ترازنامه
۳ـ انتخاب دو نفر بازرس

هیئت مدیره شرکت سهامی پریقاب

قبوض مرحله‌سوم اصلاحات‌ارضی بیواسطه خریدار پاکپور تلفن های ۶۶۶۲۶۳ ، ۶۶۰۲۰۰ ، ۶۶۴۶۱۸

شرکت پس‌انداز ووام مسکن کورش بزرگ

۸½ درصد بهره

بسپرده های مدت‌دار نزد شرکت پس‌انداز ووام مسکن کورش بزرگ که بانظارت قانونی بانك‌رهنی ایران‌فعالیت میکند پرداخت میشود .

نشانی : خیابان شاهرضا بین فرصت و ایرانشهر
شماره ۳۹۶ تلفن : ۸۳۱۵۱۴

قابل توجه شرکت‌ها و بازرگانان

انبارهای آهنی، مخصوص کالا بمساحت سه‌هزارمتری و محوطه ده هزار مترمربعی (بیمه‌شده‌ومجهز بوسائل تخلیه‌بارگیری) در بلوار رضاپهلوی خیابان راه‌آهن افتتاح شد .

تبریز (بنگاه عدل) کاظم ابروانچی تلفن ۲۵۵۸۶

خوش آمدید

به بزرگترین سوپرمارکت کشور

خوشحال میشیم

کورش وسلف سرویس رستوران
از ۹ صبح تا ۹ شب باز است
جمعه‌ها ۹ صبح تا ۲ بعد از ظهر
سوپرمارکت شبانه روزیست

در سوپرمارکت

تخم مرغ	هر کیلو	۵۳ ریال
کره یک کیلوئی شرکت توزیع		۱۷۰ «
انواع کمپوت شماره یک ثمشاد		۲۰ «
شربت بیکفیمن (سفارش مخصوص کورش) هر بطر (چارکی)		۲۵ «
شربت آلبالو (سفارش مخصوص کورش) هر بطر چارکی		۳۰ «
دسر مربا (بالنگ وسیب) ونذا		۲۵ «
چای عطری توایننگ هر قوطی		۱۶۰ «
چای لیپتون ۱۰۰ (عددی) با یک قاشق استیل مجانی		۱۶۰ «
چای شهرزاد ۵۰۰ گرمی مخلوط (جعبه آبی)		۱۱۰ «
دستمال کاغذی ۲۰۰ برگی کورش		۱۴ «
حوله کاغذی گلدار سوندی کورش		۲۹ «
صابون دستشوئی پر		۷ «
فلامکس پنجره گیر اتوماتیک اتومبیل		۹۵ «

در طبقه هم کف (اول)

پیراهن خواب زنانه از پارچه تنکی گلدار		۱۰۰ ریال
پیراهن خواب زنانه از پارچه وال گلدار		۱۵۰ «
پیراهن خواب زنانه از پارچه تترون گلدار		۲۰۰ «
پیراهن و شلوار خواب زنانه از پارچه وال		۲۰۰ «
ربدوشامبر از پارچه پوپلین وکتان		۱۵۰ «
شورت زنانه طرح پگی		۲۵ «
شورت زنانه نخی		۲۵ «
تیغ سوپر سیلور ۳ عددی ژیلت با لبه پلاتین		۱۹ ریال
شامپو دارمو (اندازه متوسط)		۱۷ «
خمیر ریش پالمولیو بزرگ		۱۹ «
صابون پر		۷ «
خمیر دندان کلگیت		۹ «
رژلب مارگارت آستور		۵۰ «
گیسو تمام کلاه (قابل شستشو بدون احتیاج به میز اصلی)		۱۹۵۰ «
گیسو تمام کلاه (مدل کولی)		۲۹۵۰ «
انواع شینیون		۴۵۰ «
ریش وسبیل (مخصوص برای جوانان) هر عدد		۳۰۰ «
کرست کوتاه تریومف		۱۰۰ ریال
کرست بلند (وورین ام) تریومف		۲۵۰ «
تنکم بند شورت دار وبدون شورت (جولی گرل تریومف)		۱۵۰ «
کرست سرتاسری تریومف		۴۰۰ «

کوشش

کیف زنانه از (تکس خارجی)	۲۹۰ ریال
انواع عینک آفتابی زنانه و مردانه ساخت ایتالیا	۵۰ «
انگشتر ساخت ایتالیا	۳۰ «
گردن بند فلزی ساخت ایتالیا	۸۰ «
گردن بند (مدل قلاده ای) ساخت ایتالیا	۸۰ «
جوراب نایلون زنانه	۲۰ «
جوراب کشدار آلفا (استارلایت)	۳۵ «
جوراب توری زنانه	۲۵ «
جوراب بیه زنانه (استارلایت)	۲۵ «
دوربین آکفاماتیک با یک حلقه فیلم رنگی مجانی	۵۹۰ «
فیلم اینستاماتیک سیاه و سفید کداک ۱۲۶	۴۵ «
آلبوم چسبی خارجی	۲۵۰ «
چمدان مسافرتی چرم مصنوعی ۷۰×۵۰	۳۵۰ «
چمدان مسافرتی چرم مصنوعی کوچک ۶۰×۴۰	۲۹۰ «

در طبقه دوم

دامن زنانه طرح چهل تکه	۱۸۰ ریال
بلوز تریکو تابستانی زنانه آستین کوتاه	۱۵۰ «
بلوز زنانه تترون گلدار	۱۹۰ «
مایو زنانه از پارچه خارجی	۳۰۰ «
سری لباس حوله ای (کلاه، کفش، پیراهن، کیف)	۹۰۰ «
کاپشن شلوار جین زنانه	۳۹۰ «
پیراهن زنانه (ژرسه و دوال گلدار)	۳۹۰ «
پیراهن کتان گلدار زنانه	۸۹۰ «
پیراهن تریکو بچگانه	۱۱۰ ریال
کلاه پارچه ای بچگانه خارجی	۶۵ «
بلوز و شورت دخترانه	۱۵۰ «
شیشه شیر نوزاد	۱۹ «
پودربچه خارجی	۳۵ «
کهنه آماده بچه (۲۰ عددی) ایلیت	۱۰۰ «
پیراهن دخترانه تابستانی ۵ تا ۱۵ سال	۲۹۰ «
تونیک شلوار دخترانه از پارچه ترگال مدل ملوانی ۹ تا ۱۵ سال	۵۵۰ «

بزرگ

شورت دخترانه (ساده و توری)	۲۰ «
پیراهن خواب دخترانه	۱۲۰ «
پیراهن و شلوار خواب دخترانه از پارچه دال	۱۵۰ «

در طبقه سوم

شلوار پیرانه بارکاب (بریتل دار) ۵ تا ۱۰ سال	۱۴۰ ریال
شلوار لی پیرانه ۵ تا ۱۵ سال	۱۱۰ تا ۱۵۰ «
شلوار کوتاه پیرانه	۷۵ «
مایو پیرانه	۷۰ «
بلوز تابستانی با کلاه پیرانه	۱۱۰ «
پیراهن پیرانه	۱۲۰ «
پیراهن ژرسه پیرانه	۱۷۰ «
پیراهن حوله ای مردانه	۱۵۰ «
پیراهن مردانه نخی (تی شرت)	۱۰۰ «
پیراهن مردانه مدل ملوانی (تی شرت)	۴۵ «
پیراهن مردانه تابستانی چهارخانه آستین کوتاه	۱۵۰ «
شورت نخی مردانه	۴۵ «
جوراب هلانکا مردانه	۲۰ «
شلوار مکث مردانه از ترو ویرا	۳۹۰ «
شلوار جین مردانه (در رنگهای مختلف)	۱۵۰ «
کت بلوجین مردانه	۲۵۰ «
کت و شلوار جین مردانه	۱۷۵۰ «
کفش مردانه شوزده در مدلهای مختلف	۳۵۰ «
سرد نده شیشه ای پیکان	۸۰ «
تسمه پروانه اتومبیل	۲۸ «
توپ فوتبال سیاه و سفید خارجی	۱۵۰ «

در طبقه چهارم

کیف فانتزی قلمکار	۹۵ ریال
پارچه چیت با عرض ۹۰ هر متر	۲۴ ریال
پارچه وال با عرض ۹۰ «	۳۰ «
یک قواره پارچه لباسی ترو ویرا مردانه (۲۶۰ سانتیمتر)	۵۵۰ «
یک قواره پارچه شلواری مردانه از ترو ویرا (۱۱۰ سانتیمتر)	۱۹۰ «

بهاره

ترموس آب دوگالنی (کاروان)	۲۵۰ «
یخدان فلزی متوسط کمند (طرح کلمن)	۸۰۰ «
یخدان پلاستوفوم بیضی C-P	۶۰ «
یخدان پلاستوفوم مستطیل بزرگ C-P	۱۳۰ «
ظرف یخ کریستال	۱۰۰ «
قالب یخ خارجی (پنجره ای)	۹۵ «
لیوان ساده ساخت چکسلواکی	۹ «
لیوان گلدار ساخت چکسلواکی	۱۰ «
قاشق و چنگال استنلس استیل مدل فانتزی هر ۱۲ عدد	۱۰۰ «
کارد و چنگال میوه خوری استنلس استیل	۹۰ «
انواع دیس و سینی استنلس استیل از ۵۵۰ تا	۴۴۰۰ «
پکنه چهار پره ساده توشیبا	۲۳۰۰ ریال
آب میوه گیری مانیونال با دستگاه آب پرتقال گیری	۲۴۵۰ «
سشوار آلمانی رومیزی مارک ABC با دو کلید	۸۵۰ «

در طبقه پنجم

مبل مدل ایتالیائی هفت پارچه	۹۹۵۰ ریال
انواع قالی دستباف کاشان ـ مشهد و تبریز هر متر مربع از ۹۹۰ تا	۸۰۰۰ «

نقد و اقساط

گلیم و زیلو بافت کاشان از	۱۲۰۰ تا ۴۰۰۰ «
تخت خواب تاشو آلومینیومی نواری	۹۵۰ «
مبل بادی یکپارچه بزرگ	۸۵۰ «
قایق پلاستیکی دو متری	۶۰۰ «
کولارج رومیزی با پایه چرخدار	۴۴۵۰ «

نقد و اقساط

کولارج آبی مدل ۲۳۲ با قدرت خنک کنندگی ۸۵ متر مکعب در دقیقه

نقد و اقساط ۹۳۰۰ ریال

پارچه پرده ای گونی بافت عرض ۱۴۰ هر متر	۵۰ «
حوله دستی دورو تمام هیدروفیل ۴۷×۸۵	۵۵ «
کت حوله ای مردانه و زنانه ساده و گلدار	۲۹۰ «

از کوشش بخرید

بنفع شماست

سالهای تجربه و کار در مدارس راهنمایی

ایران ـ معدم

مدارس راهنمائی نقطه عطفی در کار آموزش و پرورش است. اگر طرحهائی که برای این‌مدارس در نظر گرفته شده به خوبی‌پیاده شود دانش آموزان پس از طی دوره راهنمائی به آسانی به‌مشاغل وتحصیلات‌موردعلاقه خودخواهند پرداخت .

سال تحصیلی جاری ، سال آزمایش مدارس راهنمائی بود و با وجود اینکه نقایصی در کادر تدریس و کمبود جا به چشم می خورد اما رویهمرفته برنامه‌مدارس با موفقیت پیش رفت .

دانش‌آموزان در کارگاه های مدرسه، به فنون مختلف آشنا می شوند تادرزندگی‌آینده آنها را بکار گیرند .

نویسنده اطلاعات‌از چندمدرسه راهنمائی گزارشی تهیه کرده‌است که در زیر می خوانید :

خانم زینت دودمان مدیرمدرسه راهنمائی کوثر :

نزدیک به یکسال تجربه در کار مدارس راهنمائی نشان داد که مشکل عمده این مدارس‌کمبود جا و کوچکی محیط مدرسه است.

آقای آزاد مشاور راهنمائی همین مدرسه اظهار داشت :

تشکیل پرونده سری برای‌دانش آموزان جهت تعیین و برآورد خصوصیات اخلاقی آنان از طرح های قابل ستایش دوره راهنمائی تحصیلی است .

بروشور هائی که بطور رایگان در اختیار دانش آموزان قرارمی گیرد و مشاغل مختلف موجود در مملکت برایشان‌تشریح میکند،زمینه ایست تا بتوانند شغل مناسب با روحیه و علاقه خود انتخاب‌کنند.

مثلا کودکانی‌که در رویا بفکر پرداختن به خلبانی ، پزشکی ، آموزگاری یا هنرپیشگی هستند با مطالعه این بروشور ها به مشکلات و خصوصیات مشاغل مورد علاقه واقف میشوند .

آقای حسن دانش مدیر مدرسه راهنمائی شهباد :

اغلب والدین دانش آموزان‌این مدرسه کارگرو کارمند ساده‌هستند شهریه مدرسه بین ۲۰ تا ۸۸تومان است حتی بعضی از دانش‌آموزان به علت عدم تمکن مالی ازپرداخت شهریه معافند با این همه ما توانسته‌ایم تمام وسائل تحصیلی‌را در حد برنامه در مدرسه فراهم کنیم .

استعداد های شگرفی در مدرسه‌ی ما به چشم می آید که بایدپرورش یابد و نمو کند .

برنامه های مدارس راهنمائی‌در شکوفائی این استعداد ها موثر است .

شهریه مدارس

بعد از طرحی که برای میزان شهریه مدارس تهیه شده است اینک جلساتی با حضور مسئولین اداره آموزش و پرورش استان تهران و روسای نواحی ۱۷ گانه تشکیل شده است نظر مسئولین آموزش‌و پرورش تهران اینست که شهریه پایتخت عادلانه و بایدضابطه صحیح و مناسبی برای این کار در نظر گرفته شود .

براساس مذاکراتی که انجام شده است کماکان خانواده های نیروهای انتظامی ، کارگران‌دانش آموزان‌مستعد بی بضاعت از پرداخت شهریه معاف و یا مشمول تخفیف شهریه خواهند شد.

تقلب‌درامتحانات

دانش آموزانی که در امتحانات تقلب کنند نمره انضباط آنان صفر خواهد بود . برای تقلب‌درامتحانات محرومیت از شرکت در امتحان نیز اجرا میشود و مدت محرومیت بستگی به نوع تقلب افراد دارد.

ستاد خبری

باتشکیل کنگره شوراهای اموزش و پرورش کشور که این روزها در تهران کار خود را اغاز کرده وزارت آموزش و پرورش یک ستاد خبری در استادیوم‌کارگران دایر کرده است . این‌مرکز خبری همه روزه تا پایان کار کنگره از ساعت ۸صبح تا۸ شب مشغول کار است و کلیه اخبار و اطلاعات لازم را در اختیار مطبوعات رادیو و تلویزیون قرار می‌دهد.

مسابقه مقاله نویسی

مربیان و جوانان عضو شیرو خورشید سرخ مدارس کشور می توانند در یک مسابقه مقاله نویسی که از طرف سازمان جهانی صلیب سرخ ترتیب داده‌شده‌شرکت جویند

این تصمیم بمنظور بزرگداشت روز جهانی صلیب سرخ از طرف همین سازمان اتخاذ گردیده است کلیه جوانان عضو صلیب سرخ ـ هلال احمر و شیرو خورشید سرخ در سراسر جهان باید مقالات خود را تحت عناوین زیر بنویسند

۱ـ صلیب سرخ پلی برای سعادت بشر .
۲ـ صلیب سرخ پلی برای زمان احتیاج .

از هر استان و یا فرمانداری کل دو مقاله که بهتر از سایر مقالات باشد در نشریه ویژه شیرو خورشید سرخ درج میگردد و نویسنده‌ای که مقاله‌اش بنظر هیئت‌داوران بهترین تشخیص داده شود جایزه‌ای تعلق می گیرد

لیست حقوق معلمین تهران را مدیران تنظیم می کنند

بدستور وزارت آموزش و پرورش از ماه گذشته لیست حقوقی کارکنان مدارس تهران را روسای آموزشگاه ها تنظیم کردند .

بعضی از نواحی آموزش و پرورش زود تر اقدام باین کار کردند و ضمن ارسال. لیست های حقوقی به مدارس از مدیران آموزشگاه ها خواستند تا هرچه زودتر لیست ها را با توجه به لیست حقوقی ماه قبل که ازطرف حسابداری نواحی دراختیار آنان گذاشته شده بود تنظیم کرده و به اداره حسابداری عودت دهند .

تقریبا اغلب روسای مدارس که به چگونگی تنظیم لیست های حقوقی آشنائی نداشتند و به نحوی از طریق ادارات حسابداری راهنمائی و ارشاد نشده بودند دچار اشتباهات زیادی گردیدند که پس‌از ارسال لیست به ناحیه ، مجددا به آموزشگاه مربوط فرستاده شد تا اشتباهات موجود برطرف گردد

در این میان چند ناحیه آموزش و پرورش نیز لیست های حقوقی را تقریبا بعداز بیستم فروردین ماه‌بمدارس فرستادند که معلمین این نواحی حقوق فروردین ماه خود را دیرتر از ماه های گذشته دریافت داشتند

مسئله‌ای که موجب تاخیر پرداخت حقوق‌فرهنگیان تهران در ماه گذشته شد ، عدم آگاهی مدیران به کیفیت تنظیم لیست های حقوقی بود .

بطور قطع اگر ازطرف ادارات حسابداری نواحی سمینار کوتاه مدتی برای مدیران مدارس تشکیل میشد و نحوه تنظیم لیست های حقوقی برای آنان تشریح میگردید هرگز چنین مشکلاتی چهره نمی کرد و روسای مدارس در آینده نیز با مشکلات مشابه روبرو نمیشدند .

پیشنهاد هیات مشورتی روزنامه اطلاعات در کرمانشاه مورد توجه قرار گرفت

در کرمانشاه دانشکده علوم تأسیس می‌شود

بارها هیات مشورتی روزنامه اطلاعات درکرمانشاه لزوم‌تاسیس دانشگاه یا مدرسه عالی را دراین شهرستان در جلسات خود عنوان کرد و سرانجام این آرزوی مردم که از زبان اعضای هیات‌مشورتی اطلاعات در کرمانشاه عنوان شده بود جامه عمل پوشید و آقای اکبری معاون وزارت علوم و آموزش عالی درراس هیاتی به کرمانشاه رفت تا امکانات تاسیس دانشکده علومرا در این‌شهرستان بررسی کند .

خبرنگار ما درکرمانشاه مینویسد:

کلیه‌مردم‌وادارات دولتی‌آمادگی خودرا برای تاسیس این‌دانشکده اعلام داشته‌اند .

آقای نیازی ! پندو اندرز کافیست!

شرحی که از قول آقای منصور نیازی معاون آموزشی دانشگاه مشهد و معلم دانشکده علوم این دانشگاه در باب « شناخت نیازهای دانشجویان توسط اساتید» در شماره۱۳۷۸۰ ـ مورخ ششم اردیبهشت‌پنجاه و یک روزنامه اطلاعات چاپ شده بود ، کلی باعث مسرت‌و امیدواری دانشجویان گردید . زیرا آقای « پروفسور» نیازی و همقطاران محترمشان نه تنها تاکنون به این امر مهم توجه نکرده‌اند بلکه حتی نتوانسته‌اند نیاز های خود دانشگاه را برطرف سازند آقای نیازی دارای درجه ژئوفیزیک در حد دکترا از امریکاست و بنا به تصویب هیات امنا و بدون گذراندن دوره استادیاری و دانشیاری « یک ضرب» درجه‌استادی یافته است و علاوه بر این سمت معاونت آموزشی و پژوهشی دانشگاه را نیز برعهده دارد.

ایشان می‌گویند .. نیازهای دانشجویان به سه دسته فنی و اجتماعی و روانی تقسیم می‌شود ...» حقیقتش را بخواهید دانشگاه مشهد در این چند سال فقط به پند و اندرز پرداخته است . فی‌المثل در این دانشگاه آئین نامه‌ای برای تحصیل تنظیم شده است که عباراتش را خود استادان نیز باید با تعبیر وتفسیر بفهمند . این آئین نامه یک بار عوض شده است وحالا هم که اجرا می‌گردد مواد آن درهر دانشکده به طرق مختلف مورد عمل است . آقای نیازی برای رفع مشکلات دانشجویان کادر مشاوره‌ای مرکب‌از استادان ورزیده را تنها راه حل می‌داند . بدیهی است این کادر مشاوره که کلی خرج برای دانشگاه مشهدخواهد داشت حتما باید از تحصیل کرده های امریکا باشد زیرا هیات‌ممیزه دانشگاه به تحصیل کرده های ممالک‌دیگر اعتقادی ندارد ودر حالیکه‌به استاد یارانی که از کشور های دیگر فارغ‌التحصیل شده‌اند حتی بعد از طی چهار سال دوره مقرر درجه دانشیاری نمی‌دهد ، به این آقایان یک ضرب درجه استادی و دانشیاری می‌بخشد. موضوع تحقیق و پژوهشی را هم که آقای «پروفسور» نوید داده است ، جز یک اعلامیه خشک و خالی‌شامل مضامین تحقیقات آینده « بس‌دور» دانشگاه مشهد، چیز دیگری نیست .

دانشجوی ادبیات و علوم انسانی ـ مشهد

در محافل فرهنگی

امتحان ورزش

از افرادی که بخواهند در امتحانات نهایی ششم متوسطه بطور آزاد شرکت کنند امتحان ورزش بعمل خواهد آمد.

در آئین نامه امتحانات و مقررات امتحانی امتحان ورزش برای داوطلبین آزاد پیش بینی نشده استو طبق تصمیم مقامات وزارت‌آموزش و پرورش مسئولین و برگزار کنندگان امتحانات نهائی باید از داوطلبان آزاد نیز مانند دانش آموزان سال ششم دبیرستانها امتحان ورزش انجام دهند نمره ورزش داوطلبان متفرقه جزء نمرات شفاهی آنان منظور خواهد شد.

فعالیت‌پیشاهنگی

با تربیت ۱۲۰۰ مربی جدید پیشاهنگی برای‌مدارس پایتخت فعالیت های‌سازمان پیشاهنگی بیشتر خواهد شد، افراد مطلع پیش بینی می‌کنند با این برنامه درسال تحصیلی آینده پیشاهنگان تهران حداقل به سه برابر افزایش پیدا کند . مربیان جدید پیشاهنگی تعلیمات لازم را فرا گرفته‌اند و از اول سال تحصیلی آینده درخدمت پیشاهنگان در خواهند آمد.

هنر هفتم ودا نشگاه تهران

هم اکنون در دانشگاه تهران ، دانشجویانی هستند که با علاقه‌ی فراوان به فعالیت های سینمائی می پردازند وفیلم های تجربی ۸ و ۱۶ میلیمتری می سازند .

چندتن از این دانشجویان عضو گروه سینمای آزادند که با کوشش و سرمایه عده‌یی از همین جوانان اداره میشود.

جای‌تردید نیست که بعضی از هنر ها مثل تئاترو سینما باید از طرف واحد های اداری حمایت وتقویت‌شود . تا عدم پشتوانه وامکانات مالی باعث از بین رفتن استعداد های‌جوان در دانشگاه نشود .

البته دانشگاه تهران از یکی دوسال گذشته درچارچوب فعالیت های فوق برنامه توجهی نیز به گسترش هنر کرده‌اما این توجه بیشتر در زمینه تئاتر ، موسیقی و باله بوده‌است

مقایسه ارزش هنر ها با یکدیگر کار درستی نیست ولی انتظار داریم‌که اداره فعالیت های فوق برنامه در کار سینمانیز دست دانشجویان را بگیرد و مددکارشان باشد .

چرا که در چند مورد از همین‌جوانان کار های‌درخشان دیده شده و استعداد هایی که در صورت حمایت شکوفان‌تر خواهد شد

آگهی پذیرش دانشجو

دانشکده هنر های زیبای دانشگاه تهران برای دوره لیسانس رشته های :

۱ـ هنر های تجسمی (نقاشی ـ مجسمه‌سازی)
۲ـ هنر های نمایشی
۳ـ موسیقی

از طریق مسابقه ورودی دانشجو می پذیرد.

شرایط نام نویسی و مسابقه ورودی رشته های مذکور بشرح زیر است :

الف ـ کسانی می توانند در رشته های هنر های تجسمی و هنر های نمایشی ثبت‌نام کنند که متولد ۱۳۲۶ یا بعد از آن باشند .

ب ـ کسانی می توانند منحصرا در رشته موسیقی ثبت‌نام نمایند که متولد ۱۳۲۱یا بعد از آن باشند .

ج ـ دارندگان دیپلم کامل متوسطه ـ ریاضی یا طبیعی یا ادبی می توانند برای یکی از رشته‌های سه‌گانه داوطلب شوند .

علاوه‌براین دیپلمه های هنرستانهای نقاشی و مجسمه سازی هنر های زیبا می توانند برای رشته هنر های تجسمی و دیپلمه های هنرستان های موسیقی برای رشته موسیقی داوطلب شوند .

تبصره ـ دانش آموزان سال ششم متوسطه رشته های مذکور در فوق که هم‌اکنون مشغول تحصیل در سال ششم متوسطه می باشند می توانند برای شرکت در مسابقه ورودی داوطلب شوند باین عده در صورتی کارت ورود بجلسه امتحانات داده خواهد شد که جواز قبولی خود در امتحانات نهائی را ارائه دهند .

مواد امتحانی :

الف مواد امتحانی رشته هنر های‌تجسمی بشرح زیر است :

۱ـ زبان فارسی	ضریب ۱
۲ـ زبان خارجی	ضریب ۲
۳ـ معلومات عمومی و هنری مربوط به هنر های تجسمی	ضریب ۲
٤ـ سنجش استعداد و تصور وتجسم اشکال ـ رنگها و حجم‌ها	ضریب ۲
٥ـ سنجش قدرت در طراحی	ضریب ۳

ب ـ مواد امتحانی رشته هنر های نمایشی بشرح زیر است :

۱ـ زبان فارسی	ضریب ۱
۲ـ زبان خارجی	ضریب ۲
۳ـ معلومات عمومی و هنری مربوط به هنر های نمایشی	ضریب ۲
٤ـ فن بیان و اجرای نقش	ضریب ۳

ج ـ مواد امتحانی رشته موسیقی بشرح زیر است :

۱ـ زبان فارسی	ضریب ۱
۲ـ زبان خارجی	ضریب ۲
۳ـ معلومات عمومی و هنری مربوط به موسیقی	ضریب ۲
٤ـ تئوری موسیقی (دیکته و سلفژ)	ضریب ۲
٥ـ ساز تخصصی	ضریب ۳

نحوه ثبت نام :

داوطلب باید طبق نمونه‌ذیل‌درخواست نام‌نویسی خود را تنظیم کرده و همراه مدارک زیر با پست سفارشی دو قبضه بدانشگاه تهران ، دانشکده هنر های زیبا ارسال دارد .

۱ـ قبض رسید بانک ملی ایران دائر به پرداخت پانصد ریال حق ثبت‌نام بحساب ۱۰۸٤ دانشگاه تهران در بانک مرکزی ایران و یا در شعبات بانک ملی .

۲ـ چهار قطعه عکس ٤×۳بادرج مشخصات داوطلب در پشت آن .داوطلبان باید مدارک‌خودرا حداکثر تاپایان روز دوشنبه پنجم تیر ماه ۱۳۵۱ به پست تسلیم کنند به تقاضائی که پس ازتاریخ مذکور به پست تحویل شود ترتیب‌اثر داده‌نخواهد شد .

توزیع کارت :

کارتهای داوطلبان روز های دوشنبه ۱۹وسه شنبه ۲۰ تیرماه از ساعت ۸ الی ۱۲و ۱۵ الی ۱۸ در محل دانشکده هنر های زیبا ، واقع در خیابان شاهرضا دانشگاه تهران توزیع خواهدشد.تحویل کارت فقط به خود داوطلب در مقابل ارائه مدارک قبولی ششم متوسطه داده خواهد شد .

تاریخ امتحان :

کلیه امتحانات مسابقه ورودی رشته های مذکور از ساعت هشت صبح روز چهارشنبه بیست ویکم تیرماه در محل دانشکده هنر های زیبا آغاز شده و ادامه خواهد یافت .

تذکر :

۱ـ هرداوطلب فقط یکی از رشته های‌سه‌گانه (هنر های تجسمی ـ هنر های نمایشی ـ موسیقی) را می تواند انتخاب کند .

۲ـ زبان خارجه برای مسابقه ورودی یکی از زبانهای فرانسه ـ انگلیسی ـ آلمانی ـ ایتالیائی ـ روسی خواهد بود . ولی زبان خارجه دوران‌تحصیل در دانشکده انگلیسی یا فرانسه می باشد .

۳ـ داوطلبانی که مجموع نمره های مسابقه ورودی آنها از ٥۰درصد کل نمره ها (بااحتساب ضریب) کمتر باشد اصولا مردود شناخته میشوند.

٤ـ کسانی که در مسابقات ورودی برای دانشگاه تهران قبول شوند ولی زبان خارجه آنها براساس نتیجه تست زبان خارجی مسابقات ورودی ضعیف باشد باید در کلاسهای فشرده زبان در تابستان ۱۳۵۱ شرکت نمایند وشهریه‌مقرر را بپردازند .

٥ـ پذیرفته شدگان در مسابقه ورودی باید در نیمسال اول سال تحصیلی ٥۲ـ٥۱ ثبت‌نام کنند و در امتحانات پایان نیمسال شرکت نمایند و میانگین قابل قبول بدست آورند در غیر اینصورت حق قبولی آنان در مسابقه ورودی از بین خواهد رفت . کسانی که در حین انجام خدمت وظیفه هستند و بهمین علت نمی توانند ثبت‌نام کنند و در کلاسها حاضر شوند نباید در مسابقات ورودی شرکت نمایند .

٦ـ داوطلبان رشته هنر های تجسمی لازم است در روز امتحان انواع مداد های سیاه ـ جهت ترسیم و طراحی و مداد های فقط قرمز ، آبی ،زرد رنگ ونیز تخته رسم و یا تخته زیردستی را همراه داشته باشند .

برگ درخواست شرکت‌درمسابقه ورودی رشته‌های سه‌گانه دانشکده هنرهای زیبا

اینجانب ـ نام خانوادگی

محل درج حروف الفبای نام خانوادگی به ترتیب از راست به چپ

نام

محل درج حروف الفبای نام به‌ترتیب از راست به چپ

نام پدر — سال تولد — شماره شناسنامه

محل صدور — دارای دیپلم

هنر های تجسمی هنر های نمایشی موسیقی

مایلم در مسابقه ورودی رشته : ☐ ☐ ☐ ثبت‌نام نمایم

(رشته مورد انتخاب را با علامت × مشخص نمائید .

زبان خارجه‌ای را که امتحان خواهم داد زبان است .

بضمیمه این درخواست :

٤ قطعه عکس ٤×۳که مشخصات نام و نام خانوادگی و شماره شناسنامه‌ام در پشت آن نوشته شده است و نیز فیش بانک ملی ایران شعبه وشماره

به‌مبلغ٥۰۰ریال‌بحساب ۱۰۸٤ دانشگاه دربانک مرکزی ایران ویا شعبات بانک‌ملی ایران ارسال میدارم .

نشانی محل اقامت در تهران

نشانی محل اقامت در شهرستان

امضاء

تذکر ۱ـ هیچگونه مدرک تحصیلی نباید همراه این درخواست فرستاده شود .
۲ـ مبلغ حق ثبت‌نام بهیچوجه مسترد نمی شود . م الف ۲۱٤۰
آ ـ ۱۰۲۲٤

سپاس فرهنگیان لاهیجان

پیشگاه مبارک شاهنشاه آریامهر

کارکنان دبستان بهار مراتب سپاس و امتنان خود را بمناسبت اجرای مرحله دوم قانون استخدام به پیشگاه رهبر عالیقدر ملت ایران معروض میدارند.

از طرف کارکنان دبستان بهار ـ ظهری

پیشگاه مبارک شاهنشاه آریامهر

آموزگاران و کارکنان دبستان دولتی احمد قوام‌لاهیجان از بذل عنایات شهریار معظم نسبت باجرای مرحله دوم قانون استخدامی کشوری مراتب سپاسگزاری خود را به پیشگاه ملوکانه معروض داشته دوام سلطنت سلسله پهلوی را از درگاه احدیت مسئلت مینمایند.

از طرف آموزگاران و کارکنان دبستان دولتی احمدقوام لاهیجان ـ قدرت‌اله صبحی .

پیشگاه مبارک شاهنشاه آریامهر

افتخار دارد از طرف کارکنان ودبیران دانشسرای مقدماتی لاهیجان مراتب سپاس فراوان خود را بمناسبت اجرای مرحله دوم قانون استخدامی کشوری بحضور مبارک تقدیم دارد.

رئیس دانشسرای مقدماتی لاهیجان ـ امیرعباس موثقی

پیشگاه مبارک شاهنشاه آریامهر

دبیران و کارکنان مدرسه راهنمائی فروهر شهرستان لاهیجان مراتب سپاس بی‌پایان خود را بمناسبت اجرای مرحله دوم قانون استخدامی کشوری به پیشگاه پدر تاجدار خود معروض میدارند .

از طرف دبیران و کارکنان مدرسه راهنمائی فروهر ـ علی پویا

پیشگاه مبارک شاهنشاه آریامهر

عنایات شاهنشاه عظیم‌الشان دائر برصدور دستور اجرای سریع مرحله دوم قانون استخدامی کشوری و تامین رفاه فرهنگیان موجب قدردانی و حقشناسی عمیق معلمان دبستان دولتی دکتر محمدعلی بختیاری شهرستان لاهیجان میباشد

از طرف کارکنان دبستان دولتی دکتر محمدعلی بختیاری ـ تقی‌نژاد
آ ـ ۹٥۹۸

پیشگاه مبارک شاهنشاه آریامهر

کارکنان دبستان دولتی ستوده لاهیجان مراتب سپاسگزاری خود را از اجرای مرحله دوم قانون استخدامی کشوری‌به پیشگا ملوکانه تقدیم میدارند.

از طرف کارکنان دبستان ستوده لاهیجان عطب
آ ـ ۹٦۰۰

پیشگاه مبارک شاهنشاه آریامهر

کارکنان ودبیران مدرسه راهنمائی تحصیلی دخترانه ماندانا‌شهرستان لاهیجان مفتخرند مراتب سپاس وحق‌شناسی خود را از اجرای‌مرحله دوم قانون استخدام کشوری به پیشگاه پدر تاجدار تقدیم دارند.

از طرف کارکنان و دبیران مدرسه راهنمائی دخترانه ماندانا (ماندانا) قدسی صحرانوردی
آ ـ ۱۰۰۰۲

پیشگاه مبارک شاهنشاه آریامهر

کارکنان دبستان پسرانه ششم بهمن لاهیجان مفتخرند مراتب سپاس وحقشناسی خود را بمناسبت اجرای مرحله دوم قانون استخدام‌کشوری به پیشگاه شهریار عالیقدر ایران معروض دارند.

رئیس دبستان ششم بهمن لاهیجان ـ پرویز رضائی سرشکه

الگو

الگو جدیدترین و شیک ترین لباسها در اندازه های مختلف همه هفته ضمیمه رایگان اطلاعات بانوان است .

سپاس فرهنگیان قائنات

پیشگاه مبارک همایونی شاهنشاه آریامهر

عنایات همایونی در مورد اجرای مرحله دوم قانون استخدام موجب سپاس معلمان این دبستان میباشد ،

از طرف کارکنان دبستان ششم بهمن قاینات ـ علیرضابلالی
آ ـ ۹٥٥۸

پیشگاه مبارک شاهنشاه آریامهر

جان‌نثاران کارکنان مدرسه راهنمائی تحصیلی یاسارگاد مراتب سپاس و قدرشناسی خود را ازجهت اجرای مرحله‌دوم قانون‌استخدام به حضور آن پدر تاجدار تقدیم میدارند .

رئیس مدرسه راهنمائی ـ رحیم‌آبادی
آ ـ ۹٥٦۰

پیشگاه مبارک شاهنشاه آریامهر

عنایات همایونی در مورد اجرای مرحله دوم قانون استخدام موجب سپاس و حق‌شناسی کارکنان این دبستان می‌باشد .

مدیر دبستان ادیب ـ ناصری
آ ـ ۹٥٦۲

پیشگاه مبارک شاهنشاه آریامهر

کارکنان و دبیران دبیرستان پهلوی قاینات مراتب حقشناسی خود را از اجرای مرحله دوم قانون استخدام کشوری به پیشگاه مبارک تقدیم میدارند .

آذری ـ مطلبی ـ بقراطی ـ محمودی ـ بهدانی ـ فرزانه ـ نصیرائی ـ رمضانی ـ مشهوری
آ ـ ۹٥٦٤

پیشگاه مبارک شاهنشاه آریامهر

عنایات همایونی در مورد اجرای مرحله دوم قانون استخدام کشوری موجب سپاس کارکنان میباشد ، دوام و بقای سلطنت رهبر خردمند نهایت آرزوست .

مدیر دبستان‌نوربخش قاینات فاطمه رباب‌مومنی
آ ـ ۹٥٦٦

پیشگاه مبارک شاهنشاه آریامهر

مفتخرا کارکنان دبستان پهلوی قاینات بشرف عرض ملوکانه میرسانند که همواره بعنایات رهبر فرهنگ‌پرور خود مستظهر بوده و با اجرای مرحله دوم قانون استخدام کشوری که شامل حال ما گردیده حق‌شناسی و سپاس فراوان خود را به پیشگاه شاهنشاه آریامهر تقدیم داشته و بقای سلطنت دودمان پهلوی را ازدرگاه ایزد منان مسئلت مینمایند .

از طرف کارکنان دبستان پهلوی قاینات ـ فریدی

پیشگاه مبارک شاهنشاه آریامهر ارواحنافداه ـ

عنایات همایونی در مورد اجرای مرحله دوم قانون استخدام کشوری موجب نهایت سپاسگزاری کارکنان این دبستان میباشد ، دوام عمر و بقای سلطنت رهبر خردمند را مسئلت مینمائیم .

از طرف کارکنان دبستان فرزان قاینات ـ عشرت‌مولوی

پیشگاه اقدس شاهنشاه آریامهر

کارکنان دبیرستان دخترانه قهستان قاینات مراتب سپاس و حق‌شناسی خود را در اجراء مرحله دوم قانون استخدام کشوری به پیشگاه رهبر عالیقدر تقدیم می‌دارند .

جان‌نثاران : خدابخشی ، موحد ، صحرانورد ، نهبگردی ، عمید
۹٥۷۲

آگهی احضار

بدانش‌آموز کادر عباسعلی بهلولی جمعی تیپ ۱ لشگر ۳۷ سابق تبریز که متواری و فعلا مجهول‌المکان میباشد ابلاغ میگردد که باتهام فرار از خدمت در دادگاه عادی‌غیرسازمانی مراکز آموزش پشتیبانی واقع در خیابان شاهپور تبریز تحت تعقیب میباشد لازم است ظرف مدت ۳ماه از تاریخ انتشار آخرین آگهی خود را باین دادگاه معرفی نماید در صورت‌عدم حضور و انقضای‌مهلت مقرر غیابا‌به‌پرونده اتهامی وی‌رسیدگی و رای مقتضی صادر خواهد شد این آگهی سه نوبت متوالی در روزنامه‌رسمی کشور شاهنشاهی‌و یکی‌از جراید کثیرالانتشار محلی درج میگردد . م الف ۲۰۳۹

رئیس دادگاه عادی غیرسازمانی مراکز آموزش پشتیبانی
۱ـ ۹۹٤۰

بالابرکاران
برقی ـ بنزینی ـ دیزل
٦۲۷۸۳۰ و ٦۲۷۱۰٤

به تلفن‌های عمومی رحم کنید

برای جلوگیری از سرقت تلفن‌های عمومی: در کیوسکها، «تله» نصب میشود!

جنوبیها به تلفنهای عمومی بیشتر احترام میگذارند

در کیوسک تلفنهای عمومی تهران، تله برقی و آژیر نصب خواهد شد. این تله خودکار، افرادی‌راکه قصد بریدن سیم گوشی یا مختل ساختن تلفن رادارند گیر می اندازد باین صورت که با بستن شدن درکیوسک شخص مذکور داخل کیوسک میماند و راه خروج ندارد اقدامی که در این زمینه صورت میگیرد بی سابقه ترین عکس‌العمل در برابر کسانی است که تلفن های عمومی را بطرق مختلف از کار می اندازد.

درآمد تلفن عمومی

تلفن های عمومی تهران یکی از معمردرآمد شرکت مخابرات ایران است. باین ترتیب که یك تلفن عمومی بموجب آمار موجود در اداره آبونمان، گاهی ده برابر یك تلفن معمولی، برای شرکت عایدات دارد.

اما گزارش بعضی از بازرسان شرکت تلفن، حاکی است که خسارات وارد شده از ناحیه بعضی افراد به تلفن های عمومی در برابر درآمد این تلفن ها، ناچیز است.

دستبرد

دستبرد به تلفن های عمومی گذشته از خسارتهای مالی‌موجب زیانهای‌معنوی نیز میشود زیرا با از کارافتادن یك تلفن عمومی، ارتباط مردم، بیماران، حادثه‌دیدگان که احتیاج دارند از تلفن های عمومی استفاده کنند و با مراکز امداد، درمان و آتش نشانی تماس بگیرند به علت اختلال تلفن یا قطع شدن احیانا با خسارتی جبران نشدنی روبرو میشوند.

شرکت مخابرات ایران اعلام کرد که پیش از اجرای طرح نصب تله و آژیر در کیوسك های تلفن، تعداد تلفن های عمومی تهران را به پنج برابر افزایش میدهد و با اجرای این برنامه تعداد تلفنهای عمومی‌چهار راه های اصلی به پنج دستگاه افزایش یافته و در معابر فرعی حداقل یك تا دو تلفن نصب میگردد. باین ترتیب نصب تلفن های متعدد در محلات بوضع کنونی که با از کار افتادن یك تلفن، ارتباط مردم قطع میشده، پایان داده خواهد شد.

سکه‌های کج ومعوج!

در تهران بموجب آمار موجود، تعداد هزار دستگاه تلفن عمومی در نقاط مختلف نصب میباشد. از این تعداد هشتصد دستگاه در معابر و کیوسك ها دایراست و دویست دستگاه تلفن به اماکن عمومی و خصوصی‌داده شده که فقط در ساعات روز میتوان از آنها استفاده کرد.

بموجب آمار شرکت مخابرات هر ماه هفتاد در صد از تلفن های عمومی بوسیله بعضی از مردم بی توجه، از کار میماند. علت خرابی تلفن های عمومی را ماموران ناشی از انداختن سکه کج و معوج، قطع سیم‌گوشی، شکستن گوشی تلفن، بیرون آوردن صندوقچه پول ویا سرقت دستگاه تلفن گزارش داده‌اند. این اقدامات‌اگر در کیوسك تلفن های عمومی صورت نگیرد، درآمد تلفنهای عمومی در هر ماه، بیك میلیون تومان می رسد.

سرقت وشکستن شیشه

از تلفن های عمومی بطور متوسط ماهانه ۱۲۰ گوشی و ۴۰ تلفن، دهها صندوقچه پول بسرقت میرود. براساس پرونده های موجود در شرکت مخابرات بعضی افراد در حالات غیر عادی بخاطر مزاح‌ویا برای ترساندن‌سرنشینان اتومبیل خود را به کیوسك تلفن‌زده وآنرااز کارانداخته باستناد پرونده های موجود شیشه بسیاری از کیوسك ها به علت سنك پراندن عده‌ای «مزاحم» شکسته شده و این حوادث بیشتر هنگامی صورت میگیرد که خانم ها و دوشیزگان با تلفن های عمومی در حال مکالمه هستند.

یك پرونده تشکیل شده دیگر در شرکت تلفن حاکی است که در نزاع دو نفر یکی از آنها گوشی‌تلفن را از جای کنده و بسوی دیگری پرتاب کرده است ...

درشمال

پرونده های موجود در بازرسی شرکت مخابرات حاکی است که دستبرد به تلفن های عمومی بیشتر در محلات شمالی تهران صورت میگیرد.

گاه اتفاق افتاده است که مردم محلات جنوبی‌شهر شیشه شکسته کیوسك تلفن را جا انداخته و آنرارنك کاری کرده‌اند حتی بعضی از زنان جنوب شهر محوطه اطراف تلفن ها را آب و جارو میکنند. در یکی ازمحلات جنوبی مردم اطراف کیوسك را گلکاری کرده‌اند وهمه روزه‌شیشه های کیوسك تلفن را تمیز میکنند.

شرکت مخابرات پس از نصب تلفنهای عمومی‌جدید

فقط دو ریال

از کار کسانی که بابت مکالمه با تلفن های خود پول بیشتر از مکالمه کنندگان میگیرند جلوگیری خواهد کرد. بازرسین شرکت عقیده دارند که مکالمه کنندگان در برابر یك مکالمه باید فقط دو ریال به صاحب‌تلفن بپردازند نه بیشتر.

شرکت مخابرات ایران هم اکنون در صدد تهیه مقدمات برای نصب هزار تلفن عمومی مخصوص راه‌دور است. این تلفن ها که بسیار گرانقیمت است در کنار همین کیوسك های تلفن عمومی بکار انداخته خواهد شد. البته نرخ مکالمه با این نوع تلفنها بیشتر از دو ریال است.

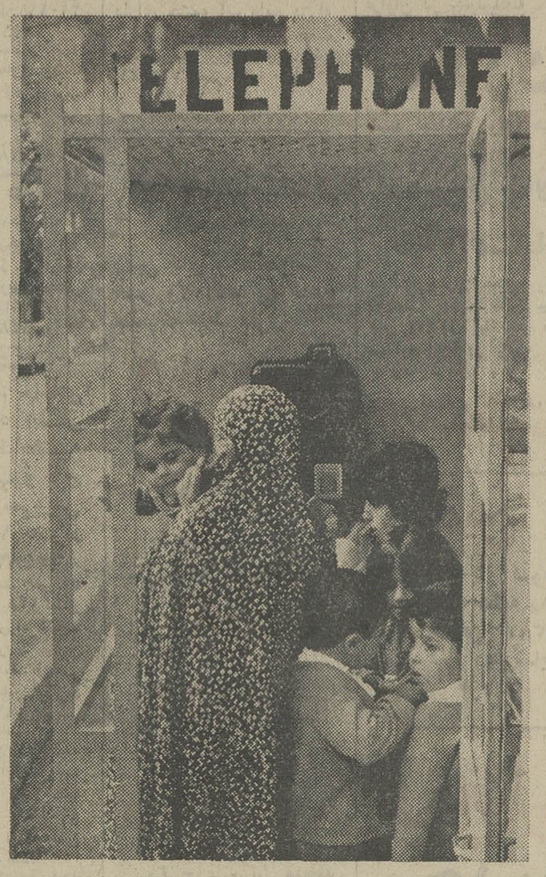

کیوسك تلفن، برای بچه‌ها، تماشائی وحکم «بازیچه» را دارد. باین دلیل این خانم برای صحبت کردن با تلفن عمومی، پنج بچه خودرا همراه آورده است... شاید برای آنکه بچه‌ها، تفریحی کرده باشند..!

شهردار تهران ۵۷ سال پیش:
۸۰ تومان حقوق میگرفت!

مرحوم میرزا سید ابراهیم خان یمن السلطنه شهردار ۵۷ سال پیش تهران

شهرداری پایتخت «فرمان» میرزا سید ابراهیم خان یمن السلطنه را که درپنجاه و هفت سال پیش با ماهی هشتاد تومان (۸۰۰ قران) بسمت رئیس بلدیه تهران «شهردار» منصوب شده‌بود، به عنوان یك سند تاریخی «قاب» گرفته‌واز آن‌نگاهداری می کند.

این فرمان در زمانی صادر شده که تهران دارای‌چهار محله بشرح زیر بود: بازار، چاله میدان، سنگلج و عودلاجان ... و خیابان های شاهرضا، شوش، شهباز و سی متری فعلی، بصورت خندق و خیابان فردوسی نیز منطقه مشجری بنام باغ علاءالدوله بود. در آن زمان خیابان سعدی را (خیابان لختی) می گفتند و خیابان ها، با فانوس و چراغ گاز روشن می شد و میراب ها هر روز معابر را آب پاشی می کردند. وبالاخره تهران دنیای‌دیگری داشت. ....

متن حکم آقای میرزاسید ابراهیم خان یمن‌السلطنه رئیس بلدیه تهران در پنجاه و هفت سال پیش باین قرار است: وزارت داخله: بموجب این حکم مقرر می‌دارد از این تاریخ که ۲۷ برج‌حمل سند لوی ایل۱۳۳٤ است، آقای میرزا سید ابراهیم خان یمن السلطنه‌به سمت ریاست بلدیه دارالخلافه تهران منصوب و مسئولیت این کار به عهده مشارالیه محول و در ازاء این‌خدمت ماهی هشتاد تومان مطابق بودجه مصوبه وزارت‌داخله که عبارت از هشتصد قران است در حق وی‌برقرار است. وزارت داخله دولت علیه ایران، سپهسالار اعظم.

● مرحوم میرزا سید ابراهیم خان یمن‌السلطنه‌پدر خانم ایراندخت شیخ بودکه اکنون درانجمن شهر تهران عضویت دارد.

● شهرتهران، در زمان ریاست بلدیه مرحوم میرزا سید ابراهیم خان، هیچ مشکلی نداشت.. اماامروز، بهمان میزان‌که حقوق‌شهردار پایتخت افزایش یافته است، متقابلا: مشکلات زیاد تر گردیده... حالا در این میان اقبال شهردار ۵۷ سال پیش که ۸۰ تومان حقوق می‌گرفت بلندتربود یاشهردار فعلی پایتخت که ۱۵ هزار تومان حقوق میگیرد، باخدا است...

مدیران داروخانه‌ها وداروهای خطرناك:

باید نظام‌دارویی تشکیل‌شود

ریرتاژ دیروز روزنامه اطلاعات، پیرامون این‌نکته مهم که خرید و فروش دارو با آزادی خارج از اندازه معقول صورت می گیرد، مورد بحث و گفت و گوی‌محافل پزشکی و دارویی تهران قرار گرفت و در واقع زمینه را برای طرح دردلها، مشکلات و گرفتاری های داروخانه ها فراهم آورد.

با بالا گرفتن دامنه این بحث، خبرنگاران روزنامه اطلاعات با چند تن از مدیران کارآمد و سرشناس داروخانه ها تماس گرفتند تا مساله داروورقرص را از دریچه نگاه این گروه که بیش از هر دسته‌یی حق اظهار نظر درین زمینه را دارد، منعکس کنند.

پیش از آن که به نقل گفته های این صاحبنظران آگاه بپردازیم، جا دارد به این نکته مهم اشاره کنیم که صاحبان داروخانه ها به ریرتاژ دیروز ما اقبال نموده‌اند زیرا طرح مساله دارو در روزنامه اطلاعات، فرصتی را فراهم آورد تا دشواریهای حرفه‌یی و مشکلات شغلی داروفروشان، منعکس شود و مردم از وضع کار این‌طبقه زحمتکش، آگاهی بیشتری کسب کنند.

مسئول یکی از داروخانه های بزرگ تهران گفت: **به هیچ وجه دارو را نباید تنها وسیله خودکشی دانست زیرا اگر کسی قصد خودکشی‌داشته باشد، کافی است که از مواد و وسائل بسیار خطرناك دیگر از قبیل سموم دفع آفات نباتی یا دارو های حشره کش - یا طناب و حتی برق و گاز که دسترسی به‌آنها بمراتب‌آسان ترازتحصیل ارواست، استفاده کند. از یاد نبریم که نجات و رهائی این نوع مسمومین از مرگ بسیار مشکل و گاه غیر ممکن است.**

اما چرا بعضی از داروخانه ها در موارد استثنائی داروی بی نسخه می فروشند؟

بنظر اینجانب دارو هائی که به بیماران داده می شود باید فاقد هر گونه اطلاعات مربوط به اثر دارو - میزان مصرف - موارد عدم مصرف باشد زیرا بیماران با مطالعه این نوشروسور های داروئی به‌تصور اینکه اطلاع کافی از اثر دارو کسب کرده‌اند خودسرانه به طبابت پرداخته و یا مراجعه‌به داروخانه ها تقاضای دارو می کنند.

متاسفانه گرچه صنایع دارو سازی در ایران پیشرفته است اما استفاده از بروشور هائی‌که اکثرا به زبان فارسی و لاتین نوشته می شود برای بیشتر مردم ۰ لوب نیست باید مثل خیلی از کشور های‌دنیا اطلاع زیادی در مورد دارو و اثرات آن در اختیار بیمار قرارنگیرد تامردم نتوانند خودبه داروخانه مراجعه کنند و خواستار داروی مورد نظر بشوند.

بزبان ساده تر این که نباید سطح آگاهی مردم را در مورد دارو تابدان حد بالا برد که خودسرانه دراین مورد دخالت کنند.

نکته مهم دیگراین که داروخانه ها هیچگاه بدون مطالعه دارو را چون نخود و کشمش در اختیار کسی نمی گذارند ولی بعضی اوقات بیماران سمج (بخصوص معتادان) برای تهیه چند قرص خواب‌آور گاه پای مدیر داروخانه را به کلانتری می کشانند.

غش

مدیر یکی از داروخانه های شمال شهر درباره این که چرا بعضی از داروخانه ها بدون نسخه دارو در اختیار مراجعین می گذارند گفت:

شما یك بیمار غشی را درنظر بگیرید که به داروئی بنام «گاروین» احتیاج فوری دارد اما فروش این دارو بدون نسخه پزشك مجاز نیست .حال ایران مانند سراسر دنیا یك نظام داروئی تشکیل شود. این نظام دارویی می تواند محدوده دخالت داروخانه ها را درفروش دارو مشخص سازد.

مدیر یکی دیگر از داروخانه های بزرگ تهران در این مورد گفت: ایجاد نظام داروئی از خواستهای دیرینه داروسازان است .بایدنظام دارویی‌تشکیل شود تا به این گونه مسائل رسیدگی کند مثلا چطورمی شود که فروشندگان داروحق داشته باشند قرص لومینال را کیلو کیلو بفروشندوما نتوانیم حتی یك قرص به معتادینی که برای خواب احتیاج دارند اما فاقد نسخه‌اند بفروشیم؟

«قانون تنظیم امور پزشکی مربوط به داروخانه ها باید عوض شود» این هم نظریه‌یکی از مدیران داروخانه های‌معروف تهران است وی در این مورد گفت: «وزارت بهداری بر اساس قانون تنظیم‌امورپزشکی داروخانه ها فروش ۱۸ قلم‌دارو را بدون نسخه دارند.

این اقلام بیشتر شامل‌پمادهای سوختگی و کمك های اولیه به مصدومین است ولی باپیشرفت زمان باید در این اقلام‌تغییراتی داده شود و نام دارو های قابل فروش در داروخانه ها مشخص گردد.

بدنیست بدانید که...

● از شانزده فرزند مرحوم ابوالحسن میرزا حکیم‌باشی طبیب مخصوص مظفرالدینشاه و پدر مرحوم ابراهیم حکیمی (حکیم‌الملك) نخست وزیر اسبق کشور، فقط‌ابوالحسن حکیمی در قید حیات است.

مرحوم حکیم‌باشی هشت پسر و هشت دختر داشته است، ابوالحسن حکیمی فرزند شانزدهم این‌خانواده اکنون ۸٤ سال دارد.

وی که در ۱۸ سالگی‌برای ادامه تحصیل به‌بیروت رفت موفق شد دکترای علوم اجتماعی خودرااز دانشگاه سوربن دریافت دارد.

ابوالحسن حکیمی یک پسر دارد بنام داراحکیمی ودر ادوار ۱٦و۱۹ نماینده مشگین‌شهر در مجلس شورایملی بوده است.

سرتیپ نصراله حکیمی نماینده تهران در مجلس شورایملی فرزند مرحوم حاج نظم وبرادرزاده‌ابوالحسن حکیمی است.

● مرحوم علی اکبر مشایخی شش فرزند داشت. از این‌شش فرزند دوپسر به نمایندگی مجلس رسیدند: مهدی مشایخی نماینده ادوار ۱۵- ۱۸- ۱۹- ۲۰ و دکترقاسم مشایخی نماینده فعلی شهرری در مجلس شورایملی، چهار فرزند دیگر آن مرحوم اصغر مشایخی - خانم زهرا (همسر حسن هوشمند)- خانم‌توران (همسرحسین جاوید) - خانم ایران (همسر مظفری).

● علی‌محمد غضنفری که در ادوار ۸- ۱۵- ۱٦- ۱۸- ۱۹ نمایندگی مجلس را داشت سه پسر دارد بنام غلامرضا - محمدرضا - سیروس ودو دختر بنامهای مهیندخت (همسر بهادر) و خانم آمنه.

غلامرضا غضنفری در این دوره بنمایندگی‌مجلس انتخاب شده است.

آگهی مناقصه

شرکت سهامی چای ایران، بسته بندی مقدار دو هزار و دویست و پنجاه تن چای را از طریق مناقصه واگذار مینماید.

طالبین میتوانند برای دریافت شرایط آگهی مناقصه و طرح قرارداد و تسلیم پیشنهاد خویش همه روزه تا آخر وقت اداری روز یکشنبه چهاردهم خردادماه ۱۳۵۱ که آخرین روز قبول پیشنهادهاست بادازه دبیرخانه شرکت واقع در خیابان وصال شیرازی شماره ۲ر۱۰۷ مراجعه نمایند. م الف ۲۰۵۰

شرکت سهامی چای ایران

آگهی احضار

به گروهبان سوم ابراهیم، فرزند خلیل، شهرت زینعلی تهرانی، دارای شماره شناسنامه ۹۳ تهران متولد ۱۳۲۷ که جمعی نیروی‌هوائی بوده و فعلا مجهول‌المکان میباشد ابلاغ میگردد که باتهام فرار ازخدمت در دادگاه عادی نیروی‌هوائی شاهنشاهی واقع در خیابان نرح‌آباد ژاله تحت پیگرد میباشد لازم است ظرف دوماه از تاریخ انتشار این آگهی خود را باین دادگاه معرفی نماید، در صورت عدم حضور و انقضاء مهلت مقرره غیابا بپرونده امر رسیدگی ورای مقتضی صادر خواهد شد، این رای در روزنامه رسمی کشور و یکی از جراید کثیرالانتشار مرکز درج خواهد شدم‌الف ۲۰٤۱

رئیس دادگاه عادی نیروی هوائی شاهنشاهی
آ-۹۹۲۸

شرکت ملی نفت ایران برای خدمت در پالایشگاه شیراز به عده‌ای دوشیزه یابانوی ماشین‌نویس دو زبانه (فارسی ولاتین) با شرایط زیر نیازمند است:

۱- ایرانی
۲- متدین به یکی از ادیان رسمی کشور ایران
۳- شاغل نبودن در سازمانهای دولتی و موسسات وابسته به آن
٤- حداکثر سن ۳۰ سال
۵- دارا بودن گواهی معافیت ویابرگ پایان خدمت اجتماعی زنان
٦- دارا بودن دیپلم کامل متوسطه
۷- گذراندن امتحانات ماشین‌نویسی طبق استاندارد شرکت ملی نفت ایران

متقاضیان واجد شرایط میتوانند با دردست داشتن مدارک‌مربوطه و شناسنامه عکس‌دار و یک قطعه عکس ٤×٦ در تاریخهای شنبه‌۶و یکشنبه ۷ خرداد ماه ۱۳۵۱ بین ساعت ۸تا٤ بعد ازظهر جهت ثبتنام وآزمایش در شیراز - بلوار محمدرضاشاه - خیابان نفت (خاکشناسی) باشگاه صنعت نفت مراجعه نمایند.

آ-۳ آ-۹٦٤۸

ولکن منکم امة یدعون الی الخیر

«حسینیه ارشاد»

یك روشنفکر مسلمان - که «می اندیشد»، «معتقد» است، و در برابر ایمان خویش و مردم خویش، مسئولیت دارد - بینش اسلامی‌اش چگونه است؟ چه عقایدی دارد؟ مسائل راچگونه ارزیابی می کند؟ هدف هایش چیست؟ و بالاخره، فکر می‌کند که، برای نیل به این هدف ها، «چه باید کرد»؟

از زمان سید جمال وعبده، یك قرن می گذرد. نهضت بیداری و نواندیشی اسلامی و بازگشت به اسلام نخستین، برای تجدید حیات و فرهنگ جهان مسلمان- گرچه آغازکننده‌اش یك نابغه ایرانی بود - در ایران‌کمتر از دیگر کشور های‌اسلامی دامن گسترد و در نتیجه، محیط ها و گروه های مذهبی مارا به حرکت نیاورد.

اما اکنون که فرهنگ غربی خود را بر همه وجوه مادی و فکری ما تحمیل کرده است، و نسل جوان بویژه تحصیلکرده‌ما، جبرا، در فضای روحی و ذهنی و زندگی اجتماعی بیگانه با فرهنگ و مذهب ما، غرق می گردد، ضرورت یك نهضت فکری راستین و عمیق اسلامی در این عصر، بیش از هر وقت، فوری و حیاتی احساس می شود، و در نتیجه، برای همه روشنفکران مسلمانی که هم پیوند خویش را با اسلام نگاه داشته‌اند و هم با سیر حرکت زمان و آنچه براندیشه ها و ایمان ها و جامعه ها می گذرد، آشنایی دارند، این «سئوال اساسی» جدی تر از همیشه، مطرح است که:

چه بایدکرد؟

حسینیه ارشاد، به سهم خود، کوشیده است تا به این سئوال - که سئوال عصر ما است - پاسخ بدهد و براین‌اساس، طرح و ارزیابی مسائل، مکتب فکری، خط مشی، هدف ها و بالاخره، برنامه کار خویش را در کتاب ویژه‌ای، تحت‌عنوان «چه باید کرد»؟ مشخص ساخته است.

این کتاب یك اثر اختصاصی و مربوط به یك بحث خاص علمی نیست، مرامنامه‌ای است که در آن کوشش شده است تا مسائل زمان ما، مسئولیت های روشنفکران ما، بینش اجتماعی، فرهنگی، تاریخی و اعتقادی ما، نیاز ها و هدف های ما و بالاخره، وظایف و امکانات ما از زاویه دید «روشنفکران مذهبی»، در آن منعکس شود.

انتشار این کتاب خود، دعوتی است از همه مسلمانان آگاه - بویژه علمای بزرگ اسلامی، اساتید متفکر، دانشمندان معتقد، نویسندگان، معلمان و هنرمندان متعهد، طلاب و دانشجویان، و همه مردم روشن و مسئول تا با اندیشه ها، راه حل ها، تجربه ها و آگاهی های اسلامی، علمی و اجتماعی خویش، به اظهار نظر، پیشنهاد های انتقادی‌و تکمیلی آن بپردازند و نیز، در راه تحقق این هدف ها و اجرای این‌برنامه ها - که درهمه سطح ها و همه زمینه ها مطرح است - برحسب توانائی مادی یا معنوی خویش، گامی بردارند.

حسینیه ارشاد، به یاری خداوند و با امید همگامی همه کسانی که به اسلام «حسین» آگاهی و ایمان دارند و مسئولیت «ارشاد» مردم و بویژه نسل جوان را احساس می کنند، از آغاز فروردینماه امسال، خط مشی و برنامه کار خود را بر اساس این «طرح» آغاز کرده است.

مجموعه فعالیت های علمی و عملی حسینیه ارشاد، در هشت «سازمان» ۱- دبیرخانه ۲- انتشارات ۳- چاپخانه، ٤- حج و برگزاری سنن و شعائر اسلامی ۵- ترجمه ٦- مرکزکتاب، اسناد و آمار، ۷- کتابخانه سیار ۸- مطبوعات (در حال حاضر: جنگ ارشاد)، و سه بخش ۱- تحقیق ۲- آموزش، ۳- تبلیغ، متمرکز شده است:

۱- بخش تحقیق: شامل شش گروه است: (اسلام شناسی - تاریخ اسلام - فرهنگ و علوم اسلامی- علوم اجتماعی- کشور های اسلامی - ادبیات و هنر اسلامی).

۲- بخش تبلیغ: شامل وعظ وخطابه دینی - کنفرانسهای تخصصی - کنگره ها و سمینار ها و مصاحبه های علمی، دعوت از شخصیتهای علمی اسلامی خارج و داخل، پاسخ به سئوال های فکری و مذهبی، انتشار کتاب ها و ترجمه های اعتقادی، انتخاب و تهیه و پخش آثار علمی، ادبی و مذهبی روشنگر (کتاب، فیلم، نوار، صفحه ...) مناظرات مذهبی، طرح و تحلیل منطقی و دفاع علمی مسائلی که، بصورت انحرافی، در جامعه به اشکال مختلف عنوان می شود: (مطبوعات، انتشارات، ترجمه ها و نمایشنامه ها و فیلمها، کنفرانس ها..).

۳- بخش آموزش: شامل پنج گروه: ۱- قرآن شناسی ۲- اسلام شناسی ۳- آموزش مبلغ ٤- ادبیات، هنرو نمایش مذهبی ۵- زبان و ادبیات عرب و زبان های خارجی ٦- تعلیمات عمومی مذهبی ویژه بانوان.

از این طرح، برنامه های آموزشی، تبلیغی و تحقیقات‌علمی و دینی حسینیه ارشاد - که از بیستم فروردینماه امسال آغاز شده است - برای اطلاع عموم اعلام می شود و برنامه های جدیدی که برآن افزوده می شود و یا تغییراتی که در آن صورت می گیرد، هر هفته، روز های چهارشنبه در روزنامه به اطلاع خواهد رسید:

نام گروه	موضوع	روز هاو ساعات دروس	مدرس	محل درس
۱- گروه قرآن شناسی	۱- کلاس ابتدائی (کتاب اول)	(بانوان) سه‌شنبه ۸-۷	سرکار خانم دکتر امیری فیروزکوهی	تالار سوم
الف: آموزش		(آقایان) سه‌شنبه ۸-۷	جناب آقای بازرگان	سالن ۵ دبیرخانه
		(عمومی) پنج شنبه ۸-۷	جناب آقای تابشیان	سالن ۵ دبیرخانه
	۲- کلاس متوسطه (کتاب دوم)	(بانوان) پنجشنبه ۸-۷	سرکار خانم دکتر امیری فیروزکوهی	تالار سوم
		(آقایان) پنجشنبه ۸-۷	جناب آقای ابطحی	تالار دوم
		(عمومی) سه‌شنبه ۸-۷	جناب آقای ابطحی	تالار دوم
ب - تحقیق	۳- کلاس عالی کنفرانس و تنظیم برنامه های تحقیقی قرآن	پنجشنبه ۹-۸ چهارشنبه ۹-۷	جناب آقای محمد تقی شریعتی / جناب آقای دکتر علی شریعتی	تالار دوم / تالار دوم
۲- گروه آموزش مبلغ	۱- مکتبهای اجتماعی امروز دوشنبه ۸ر۸-۷		جناب آقای توسلی	تالار دوم
	۲- فن خطابه	سه‌شنبه ۷-٦	جناب آقای صدر بلاغی	تالار دوم
	۳- فرهنگ و عقاید و علوم اسلامی	چهارشنبه ۷-٦	جناب آقای اصفهانی	تالار دوم
۳ -			تحت نظر:	
	۱- تعیین موضوعات تحقیقی		جناب آقای اصفهانی	دائره تحقیقات
	۲- راهنمائی رساله های تحقیقی در باره قرآن		تحت نظر: جناب آقای شبستری	دائره تحقیقات
	۳- روشهای علمی تحقیق	پنجشنبه ۷-٦	جناب آقای دکتر توسلی	تالار دوم
٤- گروه ادیان، جامعه شناسی مذهبی‌واسلام‌شناسی	اسلام شناسی	جمعه ٤ بعدازظهر	جناب آقای دکتر علی شریعتی	تالار بزرگ
۵- گروه هنری	۱- بررسی مسائل اساسی هنر	سه‌شنبه ۷-٦ (دو هفته یکبار)	جناب آقای مهندس موسوی	سالن ٤ دبیرخانه
	۲- نمایش های مذهبی	دوشنبه ۸-٦	جناب آقای نجفی	سالن ٤ دبیرخانه
	۳- نمایشگاه عکس	هر روز ۵-۷ عصر پنجشنبه ٤-٦ عصر جمعه ۱۱-۹ صبح		تالار دوم
	٤- اسلاید از معماری ایران و سیر تحول مساجد	از چهارشنبه آینده و شنبه ها و چهارشنبه ها ۷-٦		تالار بزرگ
٦- کلاس های زبان	۱- زبان و ادبیات عرب	شنبه و یکشنبه ۸-۷	جناب آقای دکتر دبونی	تالار دوم
	۲- گرامر و مکالمه انگلیسی (ابتدائی و متوسطه)	(عمومی) شنبه ۹-۸ (بانوان) یکشنبه ۹-۸	جناب آقای دکتر قاسمی / جناب آقای دکتر قاسمی	تالار دوم / تالار دوم
۷- گروه تعلیمات عمومی مذهبی بانوان	۱- ایمان و زندگی	سه‌شنبه ٤-٦ بعدازظهر	سرکار خانم کاتوزیان	تالار بزرگ
	۲- صرف و نحو عربی	دوشنبه و سه‌شنبه و چهار شنبه ۸ الی ۱۲ صبح		سالن ٤ دبیرخانه
	۳- تعلیم قرائت قرآن و ترجمه	یکشنبه - دوشنبه و سه‌شنبه و چهارشنبه ۸ الی۱۲ صبح		سالن ۵ دبیرخانه
	٤- تفسیر قرآن	دوشنبه و سه‌شنبه ۱۰ الی ۱۲ صبح		سالن ٦ دبیرخانه

یادآوری:

۱- برای شرکت در این کلاس ها، اولا داوطلبان باید دارای تحصیلات عالی باشند و ثانیا در گروه مورد علاقه‌خود قبلا اسم نویسی کنند و کارت عضویت دریافت دارند.

۲- در کلاس آموزش مبلغ: برنامه تمرین فن سخنرانی و در کلاس زبان عربی و انگلیسی: مکالمه، برای بانوان بطور جداگانه اجرا می گردد.

۱ - ۱۰۱٦٤

نیازمندیهای اطلاعات

تلفنی آگهی قبول میکند

تلفن های ۳۱۱۲۲۰ ـ ۳۱۱۲۲۴
۳۱۱۲۲۷ـ۳۱۱۲۲۹ـ۳۱۱۲۳۰

اثاثیه

خرید

بازرگانی فرش کیهان ۸۳۰۹۰۴ و ۸۲۳۷۷۶ خریدار نقدی همه رقم فرش کهنه و نو جهت صادرات روزولت میدان ۲۵ شهریور

فرش‌طوسی ۷۵۹۰۲۹ همه نوع فرشهای کهنه اعلا و نو شما را قیمت صادراتی‌از سایرین‌بهتر نقدا خریدار است

فروشگاه‌آسیا ۶۶۲۸۳۲ و ۶۶۵۱۰۲ خریدار یخچال برقی و نفتی ، تلویزیون ، فرش وسایر لوازم منزل‌بقیمت‌عادلانه خیابان شاه چهار راه پیروز

فروشگاه‌آستارا۶۶۶۴۰۲ خریدار یخچال برقی و نفتی و تلویزیون فرش و کلیه لوازم منزل به قیمت عادلانه شاه چهار راه پیروز

نمایشگاه گلشن ۶۲۱۴۲۱ همه نوع فرشهای کهنه خریداریم و همه رقم فرش‌نو موجود میباشد فرشهای کهنه‌با نو معاوضه میشود خیابان پهلوی بالای‌ایستگاه بیمه جنب بانک ملی یوسف‌آباد آ ـ ۱۴۲۱

فروشگاه اخوان فرش نو وکهنه وکلیه اثاثیه منزل شما را عادلانه خریداریم . تلفن ۴۷۲۱۲

فرش‌خواجه‌نصیر
بهترین خریدار فرش کهنه و نو معاوضه جهت صادرات تلفن ۷۵۲۶۹۰

فروشگاه‌مشرق ۴۹۳۲۷ بهترین خریدار یخچال نفتی برقی قالی قالیچه لوازم منزل

فروشگاه پروانه کلیه لوازم منزل شما را خریدار است تلفنهای : ۳۱۹۶۳۲ و ۳۱۸۲۹۷

فروشگاه آریا ۹۲۹۳۹۳ خریدار یخچال‌برقی‌نفتی فرش مبلمان اجاق گاز تلویزیون و اثاث منزل

نمایشگاه فرش توکلی فرشهای کهنه را با نو معاوضه و فرشهای کهنه را نقدا خریدار است . نمایشگاه ۶۲۱۴۰۵بازار ۲۰۸۲۹

فروشگاه‌شایان۶۶۳۳۸۱ خریدار فرشهای کهنه‌و نو و کلیه لوازم منزل

جهان کالا خریدار یخچال تلویزیون و لوازم منزل شاه چهار راه پیرور ۳۹۱۶۶۵

فروشگاه ایران فرش تلفن ۷۷۴۹۷۲ کلیه لوازم منزل شما را بهرمبلغ باشد بیشتر از سایرین نقد خریداریم .

نمایشگاه فرش‌طباطبائی انواع فرش‌های کهنه و نو شما را در منزل نقدا خریدار است تلفنهای : ۴۰۴۱۰ و ۶۶۲۱۴۸

فروشگاه فروردین خرید فرش کهنه و نو تلفن۶۶۱۶۵۵ و ۴۳۰۸۵

فرش یاقوت ۱۱۰ خریدار قالی وقالیچه کهنه،نو فروشنده انواع فرش تلفن ـ ۷۷۴۸۱۶

کرمانشاهی ۷۵۷۹۲۸ خرید فرش کهنه و نو

فروشگاه بختیاری‌تلفن۷۵۹۳۲۹ بهترین خریدار کلیه لوازم منزل

فروشگاه‌فرش تهران کالا فرش‌اثاثیه‌منزل۶۶۹۲۳۶

فرش اردیبهشت تلفن ۶۶۸۱۶۴

فروش دست‌اول
فروشگاه پیمان
تلویزیون ، فرش ، یخچال اجاق گازنقدواقساط۵۳۱۳۵۹ ۱ـ۱۰ آ ـ ۱۲۸۹

۷۵۸۵۵۰
پرده‌پارچه کاغذ دیواری پرده‌کرکره فرش‌ماشینی کف پوش باقساط

لوازم منزل و کادو
انواع یخچال واجاق‌گاز و تلویزیون وکلیه لوازمات منزل بطور نقد واقساط . آدرس‌ـ خیابان شیخ‌هادی شمالی‌مقابل گرمابه‌رازی‌نرسیده‌به‌بیمارستان باهر پلاک ۲۴۱ ۱ـ۴ آ ـ ۱۴۶۶

فروش‌دست‌دوم
به فروش میرسد
انواع‌لوازم‌خانه ، تلویزیون، مبل ، لباس زنانه و بچه‌گانه از ۲۱ الی ۲۳ اردیبهشت ماه کلیه درآمد به مصرف درمان بچه‌های بی‌بضاعت خواهد رسید.
تلفن : ۸۸۱۷۰۲ ـ۸۸۰۹۵۴
آدرس ـ خیابان نیاوران ـ خیابان کامرانیه ، پلاک ۳۲ آ ـ ۳۶۷۳ ۱ـ۴

کرایه
کرایه هرنوع‌ماشین‌تحریر بنگاه فنی ناصر تلفن۸۲۶۲۰۵ دروازه دولت مقابل سعدی

مبل‌ودکوراسیون

پرده‌دوزی ارجمند۳۱۷۳۷۰ آ ـ ۱۲۵۵

پیراهن مبل : ۳۱۹۵۰۵
تعویض پارچه‌مبل : ۳۱۹۵۰۵
پرده‌دوزی شهرزاد ۳۱۹۵۰۵

شستشوی‌مبل‌وفرش

شستشوی مبل فرش پرده
کلین سرویس مبتکر و پیشرو نظافت مبل و فرش با دستگاه منحصربفرد و خشکشویی پرده با نصب مجانی ۹۵۲۵۴۶

کنت سرویس
مبلمان موکت فرش و تشک اتومبیل شمارا با آخرین‌تکنیک در جای خود سرویس مینماید
۷۷۶۷۱۳

کارخانه‌قالی‌شوئی ماژیک
تلفن جاده کرج ۶۶۱۸۲۲ تلفن شعبه جمشیدآباد ۶۶۱۸۲۳ تلفن تهران‌نو ۷۹۸۸۱

کارخانه قالی شوئی ادیب مجهز منظم تلفن: ۹۵۶۵۶۵

ناهیتاسرویس‌مجهزترین خشکشوئی مبلمان‌فرش موکت‌در محل ۷۹۵۳۰۷

تعمیرات

تلویزیون
تعمیرگاه تلویزیون‌الکترون تلفن ۷۶۳۶۸۲
تعمیرگاه تلویزیونهای R.C.A شاوب‌لورنس فیلیپس سییرا تلفونکن وسایر مارکهاباسرویس مجهز سیار درشهر وشمیرانات

ایران‌الکترونیک
تعمیر و سرویس همه نوع تلویزیون ساخت ایران و خارج ـ نصب آنتن تمام کانال و اف ام با سرویس سیار فوری توسط متخصص از آلمان سریع ـ ارزان با ضمانت کتبی تلفن
۷۷۵۵۳۵
۷۷۶۹۴۴

سرویس تلویزیون گارانتی تلفن ۶۲۸۳۷۱
سرویس سیار R.T.I-R.C.A سییرا ، مدیانور ، جنرال الکتریک و گراندیک بویژه شمیرانات .

تعمیرگاه ثابت
RTI تعمیر تلویزیونهای RCA با تخفیف استثنائی
تلفن ۶۶۹۱۷۰

تعمیرگاه تلویزیون‌دولت تعمیر انواع تلویزیون یخچال‌ـ لباسشوئی فوری در محل ـ ۸۸۳۵۵۱ ـ ۸۸۳۲۶۲ آ ـ ۸۹۴

تعمیرتلویزیون باحضور شما در منزل تلفن ۷۶۱۴۹۵ و ۷۶۵۳۴۵

تلویزیون فوری در منزل تعمیر میشود ۹۶۰۵۴۶

یخچال
تعمیرگاه سید حسین ۸۸۲۴۳۸ تعمیر هرنوع‌یخچال.رختشوئی ابگرمکن . سرویس و نصب کولر .

تعمیرات یخچال فوری سردخانه . رختشوئی . کولرگازی ۷۹۳۸۹۷

تعمیرگاه یخچال وازگن نصب و سرویس کولر فوری شارژ گازکولر اتومبیل۷۶۰۷۹۳

سرویس انواع یخچال کولر درمحل باتضمین ۶۳۸۷۱۱

سرویس انواع یخچال و کولر در محل باتضمین ۶۳۲۲۲۸

تعمیرگاه یخچال مریجیدر اساس یدکی موجود است تلفن ۷۵۲۳۳۶

تعمیرگاه یخچال‌فوری ۸۸۲۴۳۸ ۱ـ۲۶ آ ـ ۲۳۲

تعمیر یخچال سردخانه کولر شوفاژ ۴۳۳۵۵

تعمیر و رنك یخچال و کولر ، لباسشوئی ، اجاق گازوابگرمکن‌تلفن: ۹۷۴۳۴۹

سرویس‌ابگرمکن۴۰۶۶۴

کولر
نصب و سرویس ورنك کولر و کانال کشی‌فوری ۷۹۳۸۹۷

سرویس‌توکل
نصب و سرویس کولر ابگرمکن لوله بازکنی فاضل آب .
تلفن ۷۷۶۹۸۹

شرکت پیرامون
سرویس ونصب کولر آبگرمکن و کانال کشی ساختمان تلفنهای : ۷۶۲۶۴۱ و ۷۶۴۶۰۸

نصب کولر
نقدو اقساط با شرایط سهل
تلفن ۳۰۵۱۶۷
آ ـ ۱۴۲۹

موسسه فنی کالج
نصب و سرویس کولر
آبگرمکن کانالکشی ساختمان پوشال خارجی ولوازم یدکی تلفن ۷۵۹۷۵۷ ۱ـ۱۰ آ ـ ۱۰۳۲

سرویس مجاز شماره ۱۲۴
ارنج
رنگ ، سرویس ، تعمیر و نصب کولر و آبگرمکن پوشال کولر تعویض میشود
خیابان‌سیروس ـ مقابل پمپ بنزین کارگاه فنی کورش تلفن ۳۵۰۱۸۴ ۱ـ۲۴ آ ـ ۶۰۳۶

سرویس مجاز شماره ۱۲۷
ارنج
نصب ، سرویس ، رنگ‌امیزی کولر و ابگرمکن و پخش‌قطعات یدکی
فرح‌آباد ژاله، میدان‌بروجردی خیابان پرند تلفن ۳۹۱۸۷۵

سرویس‌مجازشماره ۱۳۰
ارنج
نصب ، تعمیر و سرویس‌کولر ، ابگرمکن و پخش قطعات یدکی تهران‌پارس خیابان بهار ، ۱۳۴ جنب مسجدتلفن۷۸۲۲۴۶

سرویس‌مجازشماره۱۳۱
ارنج
نصب ، تعمیر ، سرویس، رنگ امیزی و پخش قطعات یدکی کولر و آبگرمکن خیابان فرح جنوبی موسوی تلفن۷۶۱۱۲۵

سرویس مجاز شماره ۱۳۴
ارنج
کولر ، بخاری ، ابگرمکن و نصب ، تعمیرات و رنگ‌آمیزی پخش قطعات یدکی
خیابان غیاثی روبروی بانک ملی موسسه فنی نمونه تلفن ۳۵۵۰۲۴

سرویس مجاز شماره ۱۳۵
ارنج
سرویس و نصب‌کولر وابگرمکن و کانال‌کشی در کمترین مدت کارگاه فنی فرزانه ـ قلهک خیابان دولت ـ سه‌راه نشاط تلفن ۸۶۲۹۸۴

سرویس کولر ۲۰۰ریال پوشال ۴۰۰ ریال
تلفن ۷۶۱۹۹۵

همه تعجب میکنند چرا
مجانی
بنا بتشویق مشتریان گرامی مدت تجدید میشود جهت معرفی شرکت جدید ـ التاسیس سرویس کامل کولرتا ۱۵ خرداد ماه مجانی انجام میشود .
معرفی بهترین پوشال نصب کولر وکانال‌کشی ۱۵٪ تخفیف
تلفن ۷۵۱۵۶۹
۱ـ۲ آ ـ ۱۴۹۴

الکترو پطروسیان
نصب و سرویس کولر فوری ۷۶۴۱۳۹
آ ـ ۱۵۹۸

فروش اتومبیل

پونتیاك فایربرد
ماشین پونتیاك فایربرد بدون واسطه به فروش میرسد تلفن ۶۳۳۱۲۶
آ ـ ۱۴۷۲

فولکس واگن
مدل ۶۴
۶۲۷۲۵۱ ـ ۹ صبح تا ۱۲
۱ـ۳ آ ـ ۱۷۰۴

اتومبیل آلفارمئو ژولیا T.I
مدل ۶۵ در وضعیت‌بسیارخوب فروش یامعاوضه با پیکان۴۷به بالا از ساعت چهار به بعد تلفن ۸۳۸۴۷۲
آ ـ ۱۷۱۴

بنز
مدل ۶۹
یکدستگاه اتومبیل بنز
مدل اس ۲۸۰ اتوماتیک‌شیری رنگ با سقف آلبالوئی سیر مدل ۶۹ تمیزبه فروش میرسد. تلفن ـ ۷۶۵۷۰۳ داخلی ۳۸۵ـ وقت اداری .
۱ـ۲ آ ـ ۳۷۰۹

اوپل
مدل ۶۴
اوپل ۶۴ چهار در ۱۷۰۰ تلفن ۷۹۵۰۱۴
آ ـ ۱۶۳۹

فروشگاههای اتومبیل

برادران گلپایگانی
خرید و فروش‌مینی‌بوس نقدواقساط تلفن۲۷۹۰۰

اتومبیل شما را نقدا خریداریم تلفن۸۳۸۸۲۱

اتومبیل های آخرین سیستم جهت خرید و فروش از نمایشگاه اتومبیل کمال عباس‌آباد جنب‌پمپ بنزین‌تلفنهای ۶۲۵۵۶۷ و ۶۲۷۸۵۷ دیدن فرمائید

کرایه

اتولوکس
اتومبیلهای تشریفاتی با راننده برای داخل و خارج از تهران میدان فردوسی تلفن ۸۲۱۲۷۰ و ۸۲۶۶۰۵

کالج بار
بارکش شهر وحومه
حمل بار بتمام نقاط ایران تلفنهای
۶۶۱۱۱۱
۴۱۱۱۱

جرثقیل بابك ایزنهاور تلفن۹۷۸۰۸۰و۹۵۹۵۸۸

جرثقیل توانا
پل امامزاده‌معصوم
تلفن ۹۵۴۰۹۱

قابل توجه باغداران و صاحبان صنایع
وانت پیکان با راننده آماده کار است تلفن ۴۱۸۸۹ ـ ۵تا ۸ بعد ازظهر
آ ـ ۳۸۰۱

اتو اسیا
اتومبیلهای اخرین سیستم با راننده و بدون راننده برای مسافرت‌وداخل‌شهر اماده‌خدمت ۷۵۴۹۸۰ و ۷۵۱۶۲۰

ILAS
ام . آ . اس
اتوبوس ومینی بوس دربست
۹۷۰۸۱۴
۹۷۸۸۱۵

ماشین آلات

ماشین راه‌نو
خرید و فروش واجاره دهنده ماشین‌آلات راهسازی و کشاورزی تلفن ۹۶۲۸۳۸
۱ـ۱۲ آ ـ ۱۲۹۶

قابل توجه مقاطع کاران محترم
یکدستگاه سیلوبتون مارك ARBAU ودو دستگاه شن‌وماسه‌شوئی پارکر نصب‌وحاضربکار در کارگاه یك شرکت خارجی بعلت اتمام‌کار بقیمت مناسب بفروش میرسد تلفن ۹۵۷۴۴۲

پمپهای سانتریفوژ انگلیسی
۶×۶ اینچ
۸×۸ اینچ
۱۲×۱۲ اینچ
۸×۱۰ اینچ با شاسی و فلکه
۱۰×۱۲ اینچ با شاسی و فلکه
۱۲×۱۴ اینچ با شاسی و فلکه
شرکت سهامی برق شرق ـ خیابان سعدی جنوبی ۴۹۵تلفن های ۳۱۹۷۱۱ و ۳۹۲۳۹۱
۱ـ۳ آ ـ ۱۵۹۴

فریزر به فروش میرسد
فریزر (کولداسپات) ۲۲فوت ۱۱۰ ولت تلفن ۸۹۱۹۷۰
۱ـ۲ آ ـ ۹۹۷۴

املاك‌ومستغلات

اراضی تهران پارس خریدار و فروشنده‌ایم امینی ۷۹۰۰۹۰

فروش
خانه فروشی
بهترین محل نیروی هوائی
خانه‌های نوساز ۳ تا۸ اطاقی یکطبقه‌ویلائی‌ودوطبقه‌مستغلاتی ۱۰۰ تا ۱۷۰ تومان نصف نقد بقیه باقساط ۶ تا ۲۴ ماهه ۳۹۳۰۵۸
آ ـ ۱۷۰۱

خانه های نوساز در شمال
میدان شهیاد جهت فروش ۹۶۳۵۶۸
۱ـ۱۰ آ ـ ۱۶۰۱

یک باب خانه‌در خیابان تخت جمشید نزدیک شرکت ملی‌نفت بمساحت ۷۵۲ متر مربع با ۲۱٫۷۵ متر بر تخت جمشید نقدا به فروش میرسد به تلفن ۳۱۹۵۸۱ مراجعه شود .
آ ـ ۹۳۹۸

خانه‌های نوساز درگیشا بفروش میرسد. هجری ۶۳۴۲۴۴
آ ـ ۱۵۴۲

وصال شیرازی تخت جمشید خانه شخصی ساز ۲۵۰ متر ۸ اطاق تلفن کولر ، جنوبی ۳۰۰ هزارتومان تلفن۳۱۰۱۶۹
۱ـ۳ آ ـ ۱۷۱۳

عباس‌اباد ساختمان دوطبقه ۴ اطاقی مستغل با تلفن ودرب ماشین‌رو بفروش میرسد تلفن ۷۵۵۵۴۴
۱ـ۵ آ ـ ۱۲۸۷

خانه فروشی در دورس
مساحت ۲۵۰ مترشمالی۴اطاق خواب سالن ناهارخوری و پذیرائی مهندسی‌ساز شوفاژ روشن ۳۱۰ هزار تومان دفتر سلطنت آباد تلفن ۷۷۱۸۳۵
۱ـ۳ آ ـ ۱۴۸۴

خانه فروشی
میدان ۲۴اسفند خانه‌ای شمالی دارای ۵ اطاق یك انبارو حیاط ماشین روبا تراس ، آب و برق تلفن‌و کولربا سرویس مجهز نقد ۱۸۰ هزار تومان تلفن ۶۲۴۸۲۰

منزلی بمساحت ۲۳۸ متر مربع واقع در چهارراه شیخ‌ـ هادی به فروش میرسد طالبین از ساعت ۴ الی ۸ بعد ازظهر با تلفن ۷۷۷۳۳۰تماس بگیرند
۱ـ۵ آ ـ ۱۶۶۷

یکدستگاه‌ساختمان دو طبقه و سه‌باب مغازه با آپارتمان به مساحت ۱۰۵۰ متر با کلیه لوازم و دو شماره تلفن و استخر در دروس (خیابان یخچال) بفروش میرسد. بعد ازظهرها تلفن۸۶۱۸۹۸
آ ـ ۳۷۱۵

خانه‌ای‌مدرن مساحت ۲۰۰ متر سه طبقه هر طبقه ۴اتاق با سرویس و تلفن درده‌متری معینیه سه‌نبش بین خیابان بهبودی و نمازی به فروش میرسد تلفن ۹۷۲۶۷۰
آ ـ ۳۷۷۱

خانه مستغلاتی سه طبقه فروشی شاه کوچه یغما ۲۷۰ هزار تومان تلفن ۶۶۴۸۴۲
آ ـ ۱۷۱۷

اوکازیون
یک ساختمان پنج طبقه نوسازبا سالنهای ۲۸×۱۱متر و ۱۰×۱۳ متر به مساحت ۱۱۰۰ متر مربع ۲۲۵۰ متر زیر بنا دارای آب برق ۱۰۰ آمپر ۳ فاز دو شماره تلفن آسانسور صنعتی پارکینگ اختصاصی مناسب برای آموزشگاهها و کارگاههای تولیدی‌وصنعتی‌واقع در خیابان باغ سپهسالار بفروش میرسد طالبین به‌تلفن۹۶۱۵۴۲ مراجعه فرمایند.
آ ـ ۱۶۴۹

خانه‌ای ۶ اطاقه واقع در خیابان سهیل نزدیک بلوار الیزابت با سرویس کامل‌ـکولر و قبض تلفن چهار ساله به قیمت ۱۷۵۰۰۰۰ ریال‌بفروش میرسد تلفن ۶۶۰۳۷۳
آ ـ ۱۶۱۷ ۱ـ۳

آپارتمان فروشی
ازآسایش دائمی
درخانه شخصی
برخوردار میشوید
باخریدیکدستگاه آپارتمان مدرن ۲و۳ اطاقی با شوفاژ کولر آسانسور تلفن درخیابان پهلوی
فقط یك ثلث نقد
بقیه باقساط ۱۵ ساله
تلفن ۶۶۷۹۳۸

فروش آپارتمان مدرن
خیابان پهلوی بلوار ناهید
تلفن۶۳۰۲۷۴،۶۳۳۶۰۱ ۶۳۳۴۲۶

باغ فروشی
۱۵۰۰ متر مربع‌باغ مشجر دارای چشمه آب واقع درراه اوشان (کمرخانی) به قیمت مناسب به فروش میرسدتلفن ۷۶۲۱۲۱ عصرها
آ ـ ۱۷۰۲

زمین فروشی
توجه فرمائید
زمین های جاده خراسان هر ۱۲۰ متر با سند مالکیت فقط متری
۸۵ریال
زمینهای مسعودیه متری ۳۵ تومان بنگاه ماه سرچشمه اول سیروس ۳۹۱۸۹۶

شهر ییلاقی اقبالیه کرج
متری **۳۵** ریال
دفتر کرج ویلا
تلفن ۶۶۷۳۴۳

درباغستان
(کرج بهترین منطقه ییلاقی تهران بزرك)
زمین بقطعات یکهزار متری با آب ، برق و تلفن وویلا های مبله شده لوکس نقد و اقساط برای فروش آماده است تلفن‌ـ ۹۲۰۹۶۴ و ۹۲۵۸۰۶

فرصتی مناسب برای همه
الهیه کرج
منطقه ییلاقی بسیار مناسب برای ویلا با خیابانهای اسفالته بقطعات ۱۱۰۰ متری با آب برـ جاده قزوین کرج نقد و اقساط بدون واسطه بفروش میرسد .
تلفن ۶۳۱۸۶۱ ۶۳۰۳۱۲

زمین به قطعات ۲۰۰ متری‌به فاصله ۵۰ متر از خیابان‌آذری به فروش‌میرسد تلفن۳۱۳۱۷۵
۱ـ۳ آ ـ ۱۶۰۳

زمین فروشی
جهت کارخانه درجاده سپهبد رزم‌آرا دولت‌آبادتلفن ۸۲۳۱۶۱
۱ـ۲ آ ـ ۱۵۱۴

زمین شمال هنرسرای عالی نارمك نقد و اقساط با قطعات ۲۵۰ الی ۵۰۰ متر بین دو اتوبان به فروش میرسد ۷۸۱۹۴۱

زمینهای شهر زیبای کاروان‌به قطعات ۱۲۰ متری با سند مالکیت متری ۱۰ تا ۱۲ تومان ۹۶۳۵۶۸
۱ـ۱۰ آ ـ ۱۶۰۰

کرج
زرین دشت
زمین عالی با آب فراوان قطعات ۳۰۰۰ متری‌ببالا برخیابان ۱۸و ۳۰متری درختکاری شده با سند مالکیت متری ۶۰ ریال ببالا ½ نقد و ¾ باقساط ۲۴ ماهه بدون واسطه بفروش میرسد برای کسب اطلاعات بیشتربه تلفنهای ۷۷۳۱۲۱ ـ ۷۷۱۱۵۵ سید خندان دفتر محمدی مراجعه فرمائید

فروش زمین فرحزاد یك قطعه زمین‌بمساحت ۲۰۸۰مترمربع‌دربهترین نقطه فرحزاد بفروش میرسد دفتربراتی تلفن: ۸۷۲۵۷۵
۱ـ۲ آ ـ ۱۶۹۵

ویلادشت
فقط
یک مرتبه دیدن ازویلادشت ومقایسه آن بانقاط دیگر قبول خواهید نمود که ویلادشت از هرحیث غیر قابل رقابت‌میباشد ویلادشت باداشتن خیابانهای آسفالته ۲۰ متری درختکاری شده و باغات ییلاقی و آب فراوان در بهترین‌نقطه .
ملارد
باسند جداگانه برای هرقطعه از متری
۵۰ ریال ببالا
نقد واقساط
نظر خریداران محترم راتامین مینماید جهت اطلاع بیشتربه تلفن ۶۶۲۵۶۷ یا دفتر مرکزی خیابان آیزنهاور پلاک ۱۶۳ مراجعه فرمائید .
ویلادشت

زمین
فقط با ۵۰۰ تومان صاحب یك قطعه زمین شوید تلفن ۳۵۶۳۸۷ میدان شاه دفترشایسته فرد

ارمغانی جدید
از منطقه آشنای شما
ملاردویلا
وگسترش آن
چون قطعات زمینهای ملاردویلا در اثر استقبال فراوان طبقات مختلف که خریداری کرده و مشغول احداث ویلا وباغ‌هستند نزدیک با تمام بود .
دو قسمت وسیع دیگردر شمال و جنوب بملارد ویلا ضمیمه و مناطق جدیدبنام‌دونقشه‌الحاقی شمالی و جنوبی‌ازمتری:
۷تومان
ببالا
نقد واقساط
آماده فروش گردید
دشت وسیع و عظیم
ملاردویلا
همراه باتاسیسات‌مفصل باپرداختی نو در سطح آخرین‌اسلوب‌شهرسازی بضمیمه باغات میوه جدیدالاحداث و
ویلاسازی موجود
شهری ییلاقی و سرسبز درنزدیکترین محل‌بمرکز پایتخت‌بین شاهراههای تهران کرج در حال پیشرفت‌بیشتروسریعتر و با آتیه تضمین شده‌و درخشان
سرویس‌برای دیدن‌منطقه اماده است
نماینده انحصاری‌فروش ـسازمان املاك شایسته تلفنهای ۶۲۵۷۴۱ و ۶۲۷۲۵۷
نشانی : ازخیابان‌پهلوی اول‌آریامهر میدان‌آریامهر سازمان املاك شایسته

منظریه‌و حافظیه کرج
برای خرید باغهای ۶۰۰ تا ۱۵۰۰۰ متری‌باچاه عمیق‌وبرق لطفا بعد از ظهرها با تلفن ۹۲۴۹۴۹ نصراله اهورهوش شیرازی تماس حاصل‌فرمایند.
متشکرم
۱ـ۲ آ ـ ۱۱۸۷

فروش سرقفلی
یک مغازه اغذیه فروشی با پروانه آبجو در سلطنت آباد به فروش میرسد تلفن۶۲۱۲۷۵
۱ـ۱۰ آ ـ ۹۸۰۶

یکباب مغازه واقع درنارمک خیابان فرجام غربی پلاک ۲۷ به مبلغ ۱۱۰۰۰ تومان‌بفروش میرسد تلفن ۳۱۸۸۵۲
آ ـ ۱۷۰۶

خرازی واگذاری
۹۶۲۵۱۸

سالن آرایش
به علت مسافرت سالن آرایش زنانه در فرح‌آباد ژاله بامحل سکونت و جواز واگذارمیشود عصر تلفن ۹۷۶۱۹۲
آ ـ ۴۸۲

لوکس فروشی نادر خیابان بعلت مسافرت واگذار میشود جابری مقابل گرمابه فردایران ۲۵۶۴۷
آ ـ ۱۸۱۲

یک کارگاه دوزندگی واقع در اسلامبول به فروش میرسد ۳۱۲۱۵۷
۱ـ۳ آ ـ ۱۷۲۰

اجاره‌داده‌میشود

آپارتمان اجاره
چند دستگاه آپارتمان برای دفتر کار نبش پهلوی تخت جمشید اجاره ۶۶۴۶۱۸

در بهترین نقطه خیابان تخت جمشید یکدستگاه آپارتمان چهار اطاقه با کلیه وسایل برای دفتر کار اجاره داده میشود . تلفن ۸۳۷۰۰۲

اجاره
بر خیابان سلطنت‌آباد ۲ دستگاه آپارتمان با تلفن‌کولر، شوفاژ تلفن ۳۱۹۳۸۶
۱ـ۱۵ آ ـ ۱۷۰۹

انواع آپارتمان جهت اجاره موجود است
آپارتمان چهار اطاقه با سرویس در فرح شمالی ـ آپارتمان ۵ اطاقه طبقه دوم با سرویس در خیابان پهلوی . آپارتمان‌چهار اطاقه باسرویس در فرح شمالی . آپارتمان ۳ اطاقه طبقه اول با سرویس‌در فرح‌جنوبی . آپارتمان ۴اطاقه در آبان شمالی با سرویس کامل . آپارتمان ۵ اطاقه با سرویس کامل بالای‌تخت‌طاوس تلفن ۷۶۲۳۱۹
آ ـ ۱۷۰۵

حدود تلویزیون و بازرگانان
دو دستگاه آپارتمان ۶ اتاقه با شوفاژ و کولرو تلفن۲۱۰۰ تومان‌مقطوع اجاره‌داده‌میشودبازرگانی جردن تلفن ۶۲۵۹۰۶

خیابان روزولت عباس‌آباد
یکدستگاه آپارتمان مجهز به تمام وسایل برای دفتر کار و سکونت اجاره داده میشود ـ ۸۲۱۸۹۹ و ۸۲۰۹۳۱ دفتر دادوستد

خیابان پهلوی
آپارتمان یک الی ده‌اطاقه‌جهت اجاره تکتک یا یکجا موجود است خیابان وزراء نرسیده به خیابان یازدهم ساختمان‌دریچه طبقه سوم دریچه

۷ دستگاه آپارتمان یک اطاق و دو اطاق خواب با نهارخوری، پذیرائی ، هال ، مبلمان جدید نو و کامل‌با داشتن شوفاژ،کولر تلفن برای اجاره موجود است آدرس خیابان تخت طاوس خیابان وجودی‌فرد ساختمان دریچه

اطاق اجاره
سید خندان مقابل پارك
دودستگاه ۴ اطاقه طبقه اول اجاره داده میشود تلفن ـ ۷۵۵۵۴۴

خیابان شاه‌ساختمان آلومینیوم برای دفتر کار تجارتی از یک اطاق به بالا با شوفاژ آب ـ برق ـ کولر ـ تلفن ۴۸۲۰۰ مراجعه فرمائید
۱ـ۳۰ آ ـ ۱۶۳۳

رهن
در شمال میدان شهیاد
ساختمانی نوساز با سرویس کامل و شوفاژ جهت رهن موجود است تلفن ۹۶۳۵۶۸
۱ـ۳ آ ـ ۱۵۹۹

نیازمندیهای اجاره

سازمان نیازمندیهای خارجیان
خانه‌شمارا اجاره میدهد ۸۲۳۹۳۹

تهیه مسکن تلفن ۷۷۳۲۸۵
مرکز اجاره بخارجیها

موسسه نیازمندیهای هیلتون اجاره به خارجیان ۸۳۴۱۳۷
آ ـ ۸۳۰

۸۳۵۱۲۰-۸۲۹۷۶۶
سازمان کورش ـ اجاره به خارجیان

۱۴۴
اروپائی بتهران می‌آید بتعدادی‌آپارتمان‌کوچک‌وبزرگ مبله‌وغیرمبله‌بین۵۰۰ تا ۱۰۰۰ تومان نیازمندیم تلفن ۷۵۱۸۳۵
آ ـ ۱۳۵۷

خانه بسیار قدیمی بسبک معماری قدیم با ستونها وایوان برای اجاره نیازمندیم لطفا به وسیله پست با راهنمای ۱۵۹ روزنامه اطلاعات و یا تلفن ۳۱۱۲۳۱ تماس بگیرید .
آ ـ ۱۴۹۸

مورد نیاز برای اجاره
۵ اطاقه با حیاط در نزدیکی مدرسه ایران سوئیس دکتر همامی ۶۶۱۹۵۹
آ ـ ۱۶۳۶ ۱ـ۳

مورد نیاز
مورد نیاز برای اجاره ماکین محترم‌برای اجاره آپارتمان‌و مستقل‌و خانه و ویلای خود بدفتر دادوستد مراجعه‌فرمائید ۸۲۱۸۹۹ و ۸۲۰۹۳۱

ساختمانی ۴۰ الی ۵۰اطاقه مجهز به تمام وسایل فرنگی برای ایجاد یک سفارت‌خانه جدید مورد نیاز است باتلفن های ۴۸۹۹۶و ۶۶۹۰۸۶تماس بگیرید.
۱ـ۲ آ ـ ۱۷۱۶

بنگاههای معاملات املاک

دفتر پیرامون
مرکز معاملات‌املاک‌ومستغلات اراضی خارج ازشهر۷۶۲۶۴۱
۱ـ۱۸ آ ـ ۱۳۱۴

کرج
نیمساعت فاصله از میدان شهیاد
زیبادشت در تامین مسکن و سلامتی و آسایش شما و مطمئن ترین پس‌انداز
توجه
زیبادشت هرروز زیباترمیشود
برای رهائی از هوای مسموم تهران و زندگی آپارتمانی مانند ساکنین سایر پایتختهای جهان زندگی خود را در حومه قرار دهید .
کرج مناسبترین شهرنزدیك پایتخت زیبادشت در جاده ۴۵ متری شاهدشت‌وبهترین منطقه کرج
زیبادشت با ده سال‌فعالیت بشما امکان میدهدکه ویلائی‌زیبادرباغی مصفا داشته باشید
ما بشما باغات محصور از بهترین میوه‌های باغ کلکسیون با تامین آب آماده برای ساختمان ویلا و خانه مسکونی عرضه مینمائیم .
سازمان زیبادشت توصیه مینماید
قبلا از جهت‌هرگونه مقایسه از نقاط‌پیشنهادی حومه کرج بازدیدفرموده و بعد از زیبادشت‌دیدن نمائید و تصمیم نهائی خود را برای یك زندگی بهتر بگیرید تلفن ۵۳۹۹۸۹ ـ ۲۳۷۰۰ بعد از ظهر ۴۴۳۱۱
نشانی : امتداد اتوبان کرج خروجی جاده شاهدشت ۹ کیلومتر بطرف جنوب
زیبادشت

بهداشت مجانی
انواع‌جورابهای نخ مرسریزه مارك‌برادران‌قندچی درهوای گرم ، دکتر مجانی سلامتی پاهای شما هستند . تلفن کارخانه ۳۵۳۴۸۸ و ۳۵۰۲۷۱
مرکز پخش بازار تهران سرای خرازی تجارتخانه عمید ـ شایگان
تلفن ۲۳۴۰۳

کولرآبی مخصوص پیکان
هوای سالم و تمیز و خنك در فضای اتومبیل شما فقط با ۶۵۰ ریال تلفن ۷۸۶۳۰

آیفون سانترال پخش
انواع دربازکن برقی و ارتباط داخلی
برای اطمینان بیشتر
دربازکن برقی آیفون سانترال را انتخاب کنید (با تضمین ۵ سال)
قیمت فقط ۲۰۰ تومان
بوسیله تلفن۴۱۵۸۱ اطلاع‌دهیدبفاصله یکساعت در محل کار یا منزل شما نصب میشود .
تهران اول‌آیزنهاور پلاك ۱۵۹ ـدر شهرستانهان هائیکه نماینده نداریم نماینده میپذیریم .

اطلاعات
صاحب‌امتیاز
عباس مسعودی
تهران خیابان خیام
تلفن ۳۱۱۰۷۱
شرکت سهامی
ایران‌چاپ
چاپخانه اطلاعات
خیابان سپه ـ مقابل پست‌خانه مرکز .
تلفن ۳۱۱۲۳۳

نیازمندیهای اطلاعات

تلفنی آگهی قبول میکند

تلفن های ۳۱۱۲۲۰ ـ ۳۱۱۲۲۴

۳۱۱۲۲۷ـ۳۱۱۲۲۹ـ۳۱۱۲۳۰

بازرگانی نیک ۶۲۱۶۰۶
مرکز معاملات‌املاک ومستغلات یوسف‌آباد. ونک و حومه تهران
۱ـ۱۰ آ ـ ۱۴۶۵

زمینهای کوچك و بزرك
شمال غرب تهران و جاده‌کرج
خریدار و فروشنده‌ایم تلفن ۹۵۵۲۷۱
۱ـ۱۰ آ ـ ۱۶۱۰

کیشا ، کیشا ، کیشا
خرید زمین دفتر باختر
۶۳۸۷۴۶

خریداری میشود

زمینهای افسریه
خریداریم ۷۹۱۳۵۹

خریدکوهک جنت‌آبادباغ‌فیض
عباس‌اباد سازمان برنامه تلفن ۶۶۱۲۰۳

بورس املاک شمیران دفتر
برانی باغ فردوس ۸۷۲۰۷۵

اراضی گیشا و قلقلی
علیا خریداریم تلفن ۶۳۳۲۱۱
آ ـ ۱۵۷۶

خریدار زمین افسریه
فلاح تلفن ۷۹۲۸۰۳

زمین تهران پارس خریداریم
۷۹۳۰۲۰

کوهك ، کوهك، کوهك
خریداریم گلکار یزدی۹۵۶۶۰۶
۱ـ۲۶ آ ـ ۸۱۵

زمینهای پافت‌اباد راخریدار
وفروشنده‌ایم کلهر ۹۶۳۴۳۲

خرید زمین افسریه
۷۹۳۳۴۶

بورس اراضی ولنجک
محمودیه علی‌آباد لطفی ـ ۸۹۰۱۵۰
آ ـ ۸۳۱

زمینهای ساختمانی محدوده
شهرتهران و خارج شهر و ساختمانهای‌مسکونی‌ومستغلاتی خریداریم لطفا مشخصات ـ ۶۶۴۹۲
۱ـ۶ آ ـ ۱۴۴۴

کارخانه و انبار و زمین
درقسمتهای‌حومه‌صنعتی تهران (جاده های کرج) خریدار و فروشنده‌ایم عبدالخالق‌تلفن۹۵۲۰۴۵

زمین سری اول و دوم
نیروی هوائی خریداریم
دفتر املاك صمیمی تلفن ۷۹۱۰۶۳

جواد مجابی

عبور یکروزه از سالنهای نقاشی

هزلیات مصور «الخاص»

خبر رسید که هانیبال‌الخاص نمایشگاهی از هزلیات مصور در گالری سیحون ترتیب داده است ، کار بی‌سابقه‌ای بود. بیست تابلوی زیبا بر دیوار نصب شده بود ، تابلو مثل قاب آئینه‌های چوبی قزوین‌در داشت ، بسته و قفل میشد . تزئینات درها زیبا بود، از چوب لاک‌الکل خورده و چرم رنگین و جفت و بست‌و نگاره که هر قاب خود تابلوئی‌دیدنی بود، در را که بازکنی در متن تابلو یک مجلس شهوی‌می‌بینی که به خامه نقاش مصور شده است.

یکی از شاخه‌های پربار هزل و هجو ، قضایای اروتیک است که تابدین روزگار سیر پرپیچ‌وخمی داشته است ، زمانی جزو محرمات بوده ، دوره‌ای خاص محافل خاص و بزرگان ، دوره‌ای دستمایه کارادبا و ظرفا و حالا چیزی عادی که در هر محفلی از آن همه سخن میگویند گرچه پاره‌ای به شرم و دیگران که بی‌آزرمند ، راحت و سبکبار .

نگاهی به تاریخ مصور اروتیسم در کشورهای مختلف نشان میدهد که هنرمندان سهم بزرگی در بی‌پرده کردن این دنیای پنهانی داشته‌اند . در سلسله کتابهای چاپ شده که «سروناز»ش کتابی درباره «نقاشی‌های جنسی» ایران است ، میتوان دید که از عصر حجرتا بدین روزگار متحجر ،ذوق‌های (بگوئید منحرف!) همواره از روابط اروتیک شعر ، نقاشی ، مجسمه و روایات و کنایاتی ساخته‌اند و حالا هم که فیلم‌چنین وظیفه‌ای را عهده‌دار شده استکه پازولینی از دکامرون‌چندین قرن پیش بمدد تصویر و صوت پرده برمیگیرد.

شورش علیه نظام اخلاقی

هزل جنسی شوریدن علیه نظام اخلاق قراردادی‌است ، جائی که اخلاق و ادب سختگیر حکم میراند ، غریزه جنسی آنجاست که ندما ، شاعران ، تصویرگران پدیدار میشوند و در طبقه پائین‌تر لیچارگویان و لوطیان . خاص و عام ازحرف های آنان به نشاط درمی‌آیند و البته در نزد اخلاق شرمسار که چرا به متابعت هوی آنرا دیده و اینرا شنیده است .

هزل جنسی را بی‌پرده در مثنوی مولوی می‌بینی در حکایت خلیفه و کنیزک ، یا در قصه آن لوطی و پسرک و... اما مولوی لابد به مصلحت ، همه‌جا نتیجه اخلاقی‌و عرفانی از قضیه میگیرد ، در سعدی هزل را خالص‌تر می‌بینیم و در عبید برنده‌تر و حکایاتش را لابد خوانده‌اید. ، دیوان آدمی مثل سنائی آن حکیم را بخوانید که چه کرده است تابرسیدبه انوری و سوزنی و تقریبا هر شاعر ، تجربه‌ای در این قضیه کرده انگار که ادامه سنتی را وظیفه‌دار است ، در قصه‌های عامیانه که فحش و فضاحت روی طیبات را سفید میکند ، در دوره قاجاریه که مسائل جنسی برای‌اعیان و بزرگان نقل‌ونبات است و برای عوام مایه عقده‌گشائی .

در تمام مظاهر هنری این‌عصر از شعر بگیر تاداستانهائی چون اسکندرنامه ونقاشی حتی تصاویر کاشیها و مرقع‌های خاص ، این بی‌ادبی ظریف را میتوان دید ، در اسکندرنامه مردان حیزاند، دائما به نشاط مشغول ، فحش برایشان طیبات است و نسبت‌های نامربوط چیزی در ردیف تعارفات . واینها خود گوشه‌ای از اخلاق‌الاشراف آن عصر است.

پس از عصر ناصری مدتی این مسائل متروک ماند و حالا در هر محفلی از تو «جوک» دست اول میخواهند ، کتاب اسرار مگو چاپ بیستم (چندم)؟ میرسد ، فیلمهای پورنوگراف سوئدی و دانمارکی در محافل دوستانه بنمایش درمی‌آید، مجلات از صدقه سر سینه و ران عریان تیراژ بالا میبرند و بسیار تجربتهای دیگر اروتیک در هر سطح و هر طبقه که ناگفتنش اولی است . اما آقای هانیبال درست سر بزنگاه سر رسیده است با هزلیات مصورش .

یک گفتگو

★ به او میگویم فکر نمی‌کنی تماشاچی از دیدن این آثار ناراحت بشود ، چرا که نمایش این محرمات را در ملاء عام یا خلاء خاص نمیتواند تحمل کند. البته بخاطر نوعی‌رفتار اجتماعی .

★ «الخاص» ، میگوید تماشاچی اگر «شوکه» بشود خجالت میکشد بروز بدهد . این روشنفکرنمایان‌ترجیح‌میدهند خونسردی خود را حفظ کنند، اصلا چرا باید تعجب کنند که اینها را دهها بار در محافل خودمانی شنیده‌اند .

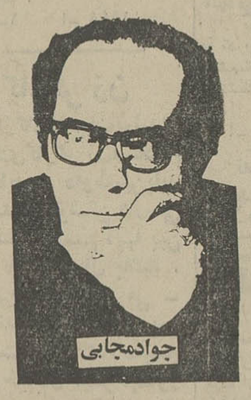
جوادمجابی

در اجتماعی که من در آن هستم اجتماع دکترها ، مهندسین ، استادان اینها همه از دیدن و شنیدن متلک‌ها و لطیفه‌های سکسی حظ وافر میبرند ، هرچه روشنفکرترومرفه‌تر باشید لطیفه‌ها صریحتر و تازه‌تر است ، بعدالبته میرسد بدست دوم و رایج میشود.

شما میدانید که آدم لطیفه‌پرداز این‌روزها «آقای»مجالس است و محبوب زن و مرد و همیشه دوروبرش شلوغ است. اینها زینت مجالس شبانه و اجتماعات روزانه‌اند .

★ میگویم ظاهرا این مجلس آرایان جامعه بورژوا ، نقش همان دلقک‌های خوشخنده قدیم را گرفته‌اند . الخاص میگوید : در هر جامعه از این آدمها میتوان یافت ، حالا ما با جوکهای بین‌المللی سروکار داریم .

می‌گویم : چطور شد به فکر ساختن این آثارافتادی؟

میگوید : یکجا شبه منتقدی برای من نوشته بود،الخاص این هنرمند محجوب و مرگ‌اندیش و ازاین حرفهای قلمبه و خواسته بود که مثلا مرا جزء بزرگان سنگین ورنگین جا بزند آمدیم و اینکار را کردیم . برای اینکه کاری کرده باشیمو اینکه روی آن منتقد را کم کرده باشیم .

هنر نباید از زندگی مردم جدا شود

دیدار گفتگو با فرح نوتاش بمناسبت نمایش آثارش

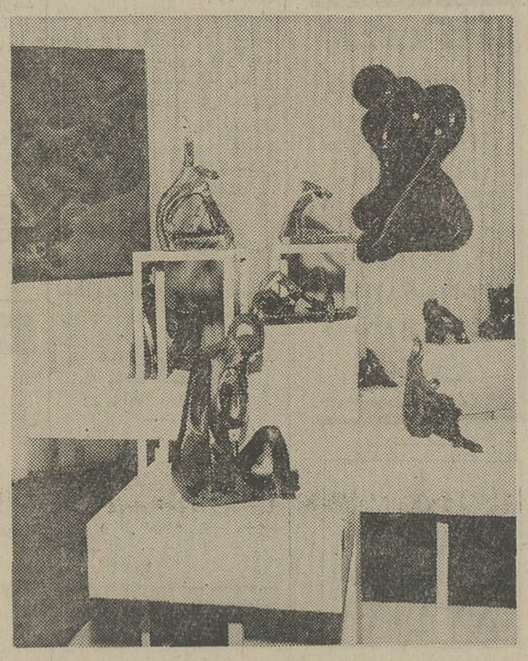
گوشه‌ای‌از نمایشگاه‌آثار فرح نوتاش‌در انستیتو گوته

در انستیتوگوته نمایشگاهی از مجسمه های سفالین و نقاشیهای بدنی خانم فرح نوتاش ترتیب یافته است.

به جز آینه ها که از طرح‌وابتکاری تازه برخوردار است و هنرمند با وارد کردن طرح های منحنی و حروف خوشایند در قاب‌آینه شکل تازه‌ای بدان بخشیده است ، دو نوع مجسمه در این نمایشگاه میتوان دید نخست مجسمه های کوچك مرد و زن که در اندازه های کوچك‌وفرمی‌طبیعی،نمایانگر عاطفه و حالتی هستند . این آثار ظاهرا حاصل تجربه‌های نخستین مجسمه ساز است .

نوتاش به تدریج بادفرمه کردن اندامها، مجسمه هائی دیگر میسازد که به بازی های حجم در فضا کشیده می شود .

آیا این مجسمه‌ها تجسم تجریدی‌همان اشکالی‌نیستند که در نقاشی های بدنی نقاش آنرا دیده بودیم؟

نوتاش میگوید : برای من هنری ارزش دارد که در خدمت زندگی در آید . هنر ایران تا چند دهه‌پیش از زندگی مردم (خاص و عام) جدا نبود . اگر طرح کاشی زیبا بود برای زینت حوضخانه،محراب یابازاربودو اگر دیوار یا تابلو یا دری نقاشی میشد کار بردی‌داشت برای لذت بصرو تفکرعمومی هنرمند حتی‌در وسائل‌زندگی مردم نقش بزرگی داشت ، طرح گل و بوته وحیوانات برکاسه و بشقاب وقاشق‌های چوبی را ببینید ، هنرمند زندگی‌رابرای مردم‌خوشایند و زیبا میکرد مدتی است‌که هنرمندان ما به تقلید از جماعت غربی (که البته‌آنها هم در جامعه برای خود مفیدند) آثاری عرضه می‌کنند که برای توده جالب نیست . سعی من یا بهتر بگویم سعی ما باید بر این باشد مردم را با هنر آشتی بدهیم و راهی جز این ندارد که هنر ما مورد استفاده‌مردم قرار گیرد و در زندگی‌عادی راه یابد .

از خانم نوتاش می پرسم: فکر می کنید این آثار تا چه حد در زندگی روز مره نفوذ کند و با سلیقه مردم دوروبر سازگار باشد .

میگوید : کار من روی آینه ها ، برای هر کسی خوشایند است ، اما در باره این مجسمه ها و نقاشیها ، بگویم که هنوز هم تجربه میکنم ، ممکن است‌پریشانی در کار من باشد اما هدف من مشخص است ، هنری‌که باید برای جامعه سودمند باشد .

گفتم : اگرروزی دریافتی که این آثار برای مردم پذیرفتنی و درك‌شدنی نیست.

گفت : راهم را عوض می کنم .

گفتم : هدف خوبی است اما رسیدن بدان نبایدچندان آسان باشد .

یادداشتی درباره آثار حسین کاظمی (استاد دانشکده هنرهای تزئینی)

تجلی زندگی دراعماق گلسنگ‌ها

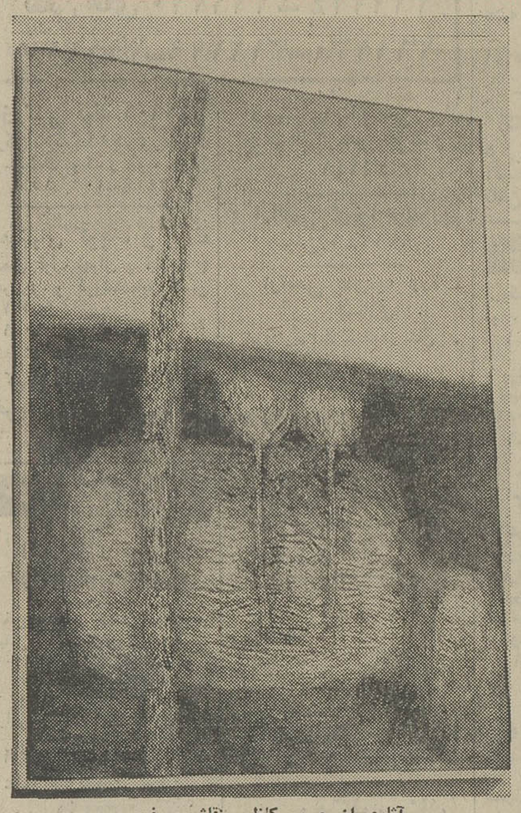
آثاری از حسین کاظمی نقاش‌معروف

کارگاه نقاشی حسین کاظمی دنجگاهی است بیرون شهر که در آن میتوان به فراغت زندگی کرد و کار کرد .

در کوچه باغی خلوت ، دری هست که با نقاش از آن بدرون میرویم . از گذرگاهی در سایه درختان شکوفه کرده میگذریم و به باغچه‌ای میرسیم ، به عمارتی یک طبقه و آفتابرو .

اینجا کاظمی پناهگاهی ساخته است بدور از غوغای شهر وماشین و مزاحمان هر روزی جائی که بتوان با معنویت‌کنار آمد ،معنویتی که در عزلت ،در اندیشه‌واشراق، در خود و با خود بودن میتوان یافت . چنین است که نقاش‌حقیقت را در جهانی از سنگ چون‌گل تصویر میکند.

اکنون نمایشگاهی ازآ ثار حسین کاظمی در انجمن ایران و فرانسه برپاست . من این‌آثار را درکارگاه نقاش ، تکتک و بدقت دیده‌ام . آنچه که مرا مجذوب این آثار کرده است هماهنگی این آثار با سازنده آنست .

کاظمی کم حرف میزند و از خود کمتر سخن‌میگوید نقاشی‌هایش نیز چنین‌اند .درتابلو های این‌نمایشگاه و نمایشگاه قبلی‌اش ، او تنها یک تم را تکرار کرده است ، همانگونه که درویشی گوشه گرفته ومستغرق در مکاشفه ، بساعاتی طولانی که ماشب‌وروزش‌می‌نامیم اندیشه‌هایش را تکرار میکند جهانی از سنگ ، با صلابت و نفوذ ناپذیر می‌بینی در رنگهای گونه‌گون .

در هر تابلو این جهان برنگی‌پیش روی تست ، و در آن گلی غالبا برنگ سرخ .

در کار های اولیه گل جدا بود و سنگ جدا ، تابلو تقسیم بندی های مشخص و منطقی داشت اما منطق روزمره و بعادت تحمیل شده .

اما بتدریج‌در تابلوها مرز گل و سنگ درهم ریخت ،این تابلوسنگی بود که بر آن گل میروئید آن دیگری گلی که به سنگ شدن می‌رسید .

کاظمی منطق دنیای خویش را یافته است . آنگونه که من دیده‌ام نقاش در این دنیا پیوستن به‌نهایتی یکسان را آرزو کرده است ، در این تابلو «آبی» سراسر بوم را میپوشاند باشیارهای‌سایه روشنش دیواری ، تخته سنگی ، فضائی می سازد واندیشه نقاش‌در این دنیای یکنواخت و سیال‌عنصری دیگرگون مینشاند ، گل یا دل یا هر چیز دیگر ، این‌عنصرتازه توازن‌همسان را بهم میزند ، در تجربه های‌دیگر نقاش تعادلی را در این دنیای پر تناقض پدید می‌آورد ، این آغاز آسوده دلی است . کاظمی از طبیعت آغاز میکند به انسان و به خود میرسدمجذوب خودمیشود و در آن حیطه پر از سادگی بدور خود میگردد .

تکرار درونمایه تابلوها عیبی برای کاظمی نیست . او در هر گردش، پیله‌ای تازه بدور خود می‌بندد و حصار خودرا دربرابرگزند دیگران استوارتر میسازد ، تا در خویش به اشراق فردی برسد .

تابلو های او از چیرگی و فن این هنرمندکه سالهاست استاددانشکده هنر های‌تزئینی‌است حکایت‌میکند، و اگر با نقاشی یا با این دنیای خاص آشنا نباشید ، تابلو هابشما چیزی بروز نمیدهند ، جزتجربه‌ای که مکرر میشود ، درست مثل زندگی که مکرر میشود و هرروز دوباره آغاز میشود .

نیازمندیهای شما

لوله بازکنی

لوله بازکنی فاضل آب
سرویس منظم مسعود
بلوار تلفن ۶۶۴۴۸۵

لوله بازکنی کنت با سرویس مجهز
۷۷۶۷۱۳

لوله بازکنی فاضل آب
۸۲۷۴۰۸

لوله بازکنی واتررام
۸۳۲۰۱۰

لوله بازکنی فاضل آب
مقدم ۶۶۴۶۳۵
۶۶۵۳۷۴

رفع گرفتگی هر نوع لوله ساختمانی
با دستگاه تراکم هوا ـ تلفن ۷۸۷۲۷

سمپاشی منازل
هر سه مربع زیربنا ۸ ریال
شش ماه اثر حشره کشی تضمین میشود
تلفن ۳۵۳۵۹۶ مؤسسه ظریف
با ۱۲ سال سابقه درخشان

معاملات پول

پول موجود
ارزان شد
در مقابل اتومبیل. تلفن و خانه با ارزانترین بهره و شرایط سهل فورا وام داده میشود
۴۹۰۵۰
۴۵۰۵۷
خیابان حافظ جنب پارکهتل پلاک ۱۹۴ موسسه تعاون

پول تومانی دو شاهی همیشه موجود ۸۲۸۰۹۰

وام
در مقابل تلفن و اتومبیل
۳۰۳۲۳۶

از یك میلیون ریال ببالا موجود پاکپور ۶۶۶۲۶۳ و ۶۶۰۲۰۰

وام درمقابل
اتومبیل و تلفن و مبیع
۸۲۸۷۲۸

قلك وام میدهد
درمقابل مبیع ارزنده ملك فورا وام میدهد تلفن ۷۶۵۷۴۵

برای وام گرفتن و گرو گذاشتن روی اتومبیل و تلفن و ملك خود با تلفن ۴۴۳۰۴ تماس بگیرید .
۱ـ۷ آ ـ ۱۵۸۹

پول
در مقابل تلفن واتومبیل
۳۱۷۴۳۷

پول شرطی با سود بانکی موجود ۸۲۲۶۵۹ و ۸۳۷۶۸۴

خانه پول ـ فرح شمالی مرکز معاملات پول تهران ۷۷۱۳۸۸

پول فوری ۲ شاهی
۸۲۹۶۸۰

پول سود ۱۰٪ ۶۶۲۰۲۰

پول ۵ر۱ شاهی ۶۲۴۸۷۳

پول‌موجود تلفن ۸۳۲۰۱۰

مورد نیاز
پول نیازمندیم ۸۳۷۶۸۴

پول نیازمندیم ۸۳۲۰۱۰

پول نیازمندیم ۸۲۶۲۳۰

قبوض

فرش پارسا
قبوض فرش طلا جواهر بانك کارگشائی به قیمت عادلانه خریداریم دربرابر قبض شماوام میدهیم چهارراه گمرك شاهپور نبش کوچه باغ وزیر دفترتلفن ۵۳۰۱۸۰ و ۵۳۷۰۶۰

خریدار قبوض عباس‌آباد بدون کارمزد پاکپور ۶۶۶۲۶۳ و ۶۶۰۲۰۰

موسسه تك
صددرصد قبوض فرش ـ طلا ـ جواهر بانك کارگشائی را خریدار است و بمازاد ارزیابی قبوض شماوام میدهد خیابان شاه روبروی‌بانك‌بیمه بازرگانان تلفن ۴۵۱۶۸ و ۶۶۲۴۵۹

قبوض مرحله سوم اصلاحات ارضی بیواسطه خریدار پاکپور ۶۶۰۲۰۰ و ۶۶۶۲۶۳ و ۶۶۴۶۱۸

معاملات تلفن

خرید و فروش تلفن
۳۰۳۲۳۶

اطلاعیه

جنرال
خریداران محترم کولر های جنرال برای اینکه کولر بطور صحیح نصب شود لطفا به دایره سرویس جنرال‌تلفن ۷۴ تا ۹۶۳۹۷۲ تماس بگیرید.

جنرال
اطلاعیه جنرال
لطفا برای سرویس مصنوعات جنرال فقط به‌تلفنهای ۹۵۹۱۶۴ ـ ۹۵۸۲۵۲ ـ ۷۴ـ۹۶۳۹۷۲ ـ ۹۵۷۷۹۴ مراجعه فرمایند.

سرویس جنرال

جنرال
پخش لوازم یدکی مصنوعات جنرال فقطدر سرویس مرکزی واقع در جاده قدیم کرج کیلومتر دو و یا نمایشگاه جنرال واقع در تخت جمشید غربی خیابان کیوان شماره ۶۷ تلفن ۴۲۰۰۹ میباشد

جنرال
سرویس شماره ۱ جنرال
آبادان
خیابان‌شهرداری نبش خیابان شاهپور تلفن ۴۶۲۸

جنرال
سرویس شماره ۱ جنرال
اهواز
خیابان پهلوی خیابان سعدی شماره ۱۷۲ تلفن ۴۰۵۱

جنرال
سرویس شماره ۲ جنرال
اهواز
خیابان معین شماره ۵۲ تلفن ۶۴۷۷

جنرال
سرویس شماره ۱ جنرال
مسجد سلیمان
بازارنو تعمیرگاه جنرال

جنرال
سرویس شماره ۱ جنرال
شیراز
خیابان قصردشت تلفن ۳۶۵۷

جنرال
شماره ۲ جنرال
شیراز
خیابان سیمتری تلفن ۵۸۹۴

جنرال
سرویس شماره ۱ جنرال
مشهد
سعدآباد خیابان طاهری تلفن ۲۰۱۰۳

جنرال
سرویس شماره ۱ جنرال
گرگان
خیابان مولن‌روژ تلفن ۸۳۴۰

جنرال
سرویس شماره ۱ جنرال
چالوس
میدان مجسمه‌جنب پست و تلگراف
۱ـ۱۵ آ ـ ۱۷۰۸

B.K.D
بکد
در بازکن برقی
یکدستگاه کامل ۲۵۰ تومان
بدون پیش قسط به اقساط ماهیانه
در تمام مدت ۲۴ ساعت شبانه روز بوسیله تلفن سفارش دهید
دستگاه در مدت ۴ ساعت نصب و تحویل میشود.
تلفنهای دفتر فروش : ۶۲۴۴۱۴ـ۶۲۷۸۸۲ـ۷۷۲۰۰۸
تلفنهای دفتر سرویس ۶۲۴۵۱۰ ـ ۶۲۸۷۷۴
نماینده انحصاری و مرکز فروش و نصب : شرکت بکد الکتریک
تهران ـ خیابان پهلوی مقابل پارك ساعی شماره ۶۸۰
فروش در کلیه فروشگاههای لوازم برقی و الکتریکی ها در تهران و شهرستانها
برای اخذ نمایندگی فروش به تلفنهای فوق اطلاع دهید یا با آدرس شرکت مکاتبه فرمائید

استخدام تکنیسین
یک واحد تولیدی با استاندارد خارجی واقع در جاده تهران کرج تعدادی تکنیسین با شرایط زیر استخدام و گروهی از آنان را برای طی دوره‌های‌آموزش علمی به انگلستان اعزام خواهد داشت.
۱ـ دارای تحصیلات‌تکنیکی‌بوده و آشنائی بزبان‌انگلیسی داشته باشند
۲ـ خدمت نظام وظیفه را انجام یا دارای معافیت غیر پزشکی باشند
۳ـ علاقمند به کار تخصصی فنی بوده و دارای سوابق کار باشند
واجدین شرایط تقاضای خود را با شرح سوابق‌تجربی وتکنیکی ضمن‌یک قطعه آخرین عکس خود به صندوق پستی شماره ۸ر۶۱۴۴ ارسال دارند.

فقط ترموکو
با یک تلفن و یا نامه ... نصب و سرویس دستگاههای تهویه مطبوع حرارت مرکزی ـ (شوفاژ) ساختمانها وویلاهای نوساز و یا قدیمی شمارا در تهران و شهرستانها با سهلترین شرایط و در اسرع وقت عهده‌دار میگردد .
لاله‌زارنو چهارراه مهنا ساختمان البرز طبقه سوم‌شماره ۱۸ تلفن ۳۰۵۱۶۷ ـ شرکت ترموکو

دفترماشین حساب همه را میرسد
ماشین حساب الکترونیکی بوزیکوم
قیمت ۱۴۹۰۰ ریال
شرکت دفترماشین تلفنهای ۸۳۹۳۶۱ و ۸۳۹۳۵۵

قابل توجه
استودیوهای فیلم برداری‌ودوبلاژ
یکدستگاه آپارات ۳۵ میلیمتری ایتالیائی پرتابل اپتیك و مگنت بالنز اسکوپ صدوات کاملا نو به فروش میرسد تلفن ۶۳۳۷۸۳

فروش اتومبیل
شرکت‌سهامی صنعتی پارس تعدادی اتومبیل فرسوده از طریق مزایده به فروش میرساند.
داوطلبان میتوانند با همراه داشتن سپرده برای ملاحظه و خرید همه روزه بین ساعت ۸ صبح تا ۴ بعد از ظهر منتهی تا روز ۲۷ر۲ر۵۱ به اداره مرکزی مینو واقع‌در کیلومتر ۱۴ جاده شمالی کرج مراجعه نمایند.

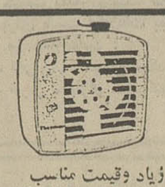
هواکش ترمور
Thermor
ساخت فرانسه ـ زیبا ـ باقدرت زیاد وقیمت مناسب
نماینده انحصاری : شرکت سالار تلفن ۲۷۲۴۶ مرکز پخش الکترواسیل سعدی چهارراه سیدعلی ۱۶۳ تلفن ۹ : ۳۱۶۱

حراج
خانه‌چارگان
سه‌شنبه ۵½ بعدازظهر
تلفن ۴۳۸۲۵

شما که به شمال‌میرویدحتما از (رضاگل) چهارکیلومتری جاده اسفالته متل‌قو به شهسوار دیدن فرمائید مطمئنا ویلای خود را در این محل زیبا که همراه با آسایش واقعی است انتخاب خواهید فرمود برای کسب اطلاعات بیشتر به دفتر سازمان در محل مراجعه و یابشماره‌های ۶۶۱۹۶۹ و۶۶۷۷۸۳ تلفن فرمائید .
سازمان عمرانی وساختمانی وتولیدی رزفم

قابل توجه اهالی محترم تهران و شهرستانها
صاحبان زمین
خانمها و آقایان شما که به عللی نمیتوانید ساختمان سازی کنید یک شرکت ساختمانی با طرح و نقشه مورد تائید شما با بهترین اسلوب مهندسی با شرایط زیر ساختمان سازی‌میکند ۱ـ کلیه هزینه ساختمان‌سازی بعهده شرکت میباشد ۲ـ طرح و نقشه و اجرای ساختمانتان تحت نظر مهندسین شرکت‌مزبور ۳ـ هزینه ساختمان شما بصورت اقساط سالیانه با سودبانکی دریافت میگردد برای اطلاعات بیشتر خواهشمند است بنشانی چهارراه شاه کوچه سیمرغ شماره ۶۶ طبقه سوم تلفن ۶۶۸۳۷۴ تماس حاصل فرمائید.

یادداشت‌های سیاسی روز

وزارت اطلاعات و هدف های نو ؟

● سمینار جاری وزارت اطلاعات در تهران با حضور مدیران کل و روسای اطلاعات استانها که از اوائل این هفته کار خود را آغازکرد ، توام با اشارات حمید رهنما وزیر اطلاعات هنگام‌گشایش سمینار در تشریح اهمیت نقش و هدف های وزارت اطلاعات مقدمه عنوان مسائل تازه‌ای در وظائف‌وزارت اطلاعات در تولد تازه آن است .

بدنبال تفکیک رادیو از وزارت اطلاعات که مقارن‌با تشکیل کابینه جدید هویداو انتخاب وزیرجدیدی‌برای‌وزارت اطلاعات گردید مسلم بود که رهنما با دستورالعمل های تازه و تقبل انجام یکسلسله بررسی ها و ارزیابی ها در سازمان وزارت اطلاعات مامور خدمت در این وزارت‌خانه شده و سمینارجاری‌را شاید بتوان پایان‌مطالعات و ارزیابی های مورد انتظار به حساب آورد .

با آنکه رهنما در شرایط حاضر مایل نیست نتایج مطالعات و بررسی هائی که وی و همکارانش با هدف تجدید نظرکلی‌درسازمان وزارت اطلاعات به عمل آورده مطلبی فاش کنند ، معذالک ناظرانی که از نزدیک مسائل را دنبال میکنند در این‌امر شکی ندارندکه‌هدف مطالعات مورد بحث آن است که از وجود وزارت اطلاعات‌درارشاد جامعه ، آشنائی بیشتر افراد مملکت بابپیشرفت ها و شناسائی‌مملکت و از همه مهمتر برقراری ارتباط میان افراد جامعه بنحو احسن استفاده شود .

تهران و دیدار سادات از عراق

● اعلام تصمیم پرزیدنت انورالسادات رئیس جمهوری مصر برای دیدار از عراق که به دعوت رهبران بعثی عراق انجام گرفته است در محافل سیاسی تهران با تعجب تلقی نگردید . سیرحوادث و تحولات سیاسی در خاورمیانه در این اواخر بطور جسته‌وگریخته عموما در جهت بهبود روابط قاهره و بغداد دور میزد و با امضای قرارداد دوستی بغداد و مسکو و سفر سادات به شوروی می توان از کرملین به عنوان مبتکر و میانجی بهبود روابط قاهره و بغدادیاد کرد . این کوشش شاید آخرین روزنه امید بغداد به خروج‌ازانزوای سیاسی در جهان عرب باشد ، ولی در این نکته از هم اکنون‌عموم ناظران امور خاورمیانه متفق‌القولند که سادات در بهبود مناسبات‌با بغداد بصورت محتاطانه‌ای عمل خواهد کرد . تجربه گذشته موید کوشش های همیشگی بغداد در کسب حداقل نقش تعیین کننده‌ای در رهبری سیاست اعراب بوده و این رویائی است که قاهره‌هیچگاه خواهان حقیقت یافتن‌اش نیست .

گفتگو های سادات در بغداد درحالیکه‌بخش عمده‌اش پیرامون بحران خاورمیانه خواهد بود ، بدون تردید مسائل مربوطبه مناسبات و بحران روابط بغداد و تهران را نیز دربرخواهد گرفت. درحالیکه مناسبات تهران و قاهره اینک پس از نزدیک به دوسال برقراری مجدد در بهترین شرایطقراردارد،سادات بنوبه خودبهترین‌شخصیتی خواهد بود که میتواند تجربه و نتایج دلپذیر دو سال تماس‌نزدیک با تهران را به رهبران بغداد گوشزد کند .

ایران و بازار نفت چین

● با مبادله سفیران ایران و چین و تکمیل آخرین مراحل تشریفاتی در برقراری مناسبات تهران و پکن ، مطالعات کارشناسان امور در اطراف زمینه های همکاری توسعه مناسبات‌دوکشور وارد مژاحل جدید و عملی گردیده .با آنکه از برقراری مناسبات با پکن‌و گشودن پرونده چین در وزارت خارجه‌زمان‌درازی نمی گذرد‌معذالک حجم پرونده این مناسبات روز به روز قطورتر میگردد . تحول‌بعدی در مناسبات تهران و پکن سفر یک هیئت عالیرتبه اقتصادی احیانابه ریاست هوشنگ انصاری وزیر اقتصاد ، به پکن خواهد بود .این سفر که بدنبال دید و بازدید دو هیئت بازرگانی ایران و چین‌صورت می پذیرد مسلما توام با هدف های مشخص و تصمیمات نهائی‌تری در تعیین رئوس مبادلات تجاری آینده ایران و چین خواهد بود . کم و بیش اطلاعات کافی بدست آمده و تقریبا مسلم شده که صرف از مجموع مطالعات گذشته ازنیازمندیها و امکانات تجارت با چین نظر از فرآورده های پتروشیمی ایران ، پکن با توجه به نیازمندی روزافزون به منابع انرژی در آینده میتواند یکی از مشتریان عمده نفت ایران باشد . چین درحال حاضر کلیه نیازمندیهای نفتی خود را از منابع داخلی تامین میکند ، امانیازاین کشور به منابع‌خارجی درحال ظهور است . درحالیکه بدرستی‌نمی‌توان دیدار چهارهفته‌ای هیئت نفتی چین از ایران را مقدمه معطوف شدن نگاه چین‌به‌منابع نفت خلیج فارس تلقی نمود ، با اینحال حداقل میتوان این دیدار بی‌سرو صدا را به حساب نیاز در حال ظهور چین‌به منابع‌جدیدنفت وجلب همکاری تجربه دنیای پشت دیوار چین در کوشش به‌اکتشاف منابع جدید در خاک پهناور چین گذاشت .

دیدار گرچکو از دمشق

دیدار رسمی و قریب‌الوقوع مارشال آندره گرچکو وزیر دفاع شوروی از سوریه مقدمه بهبود مناسبات شوروی و سوریه است . گرچکو قرار بود سال گذشته بدنبال سفر به بغداد از سوریه و سومالی نیز دیدن کند ، اما بطور ناگهانی و بدون آنکه سرانجام علل آن معلوم شود درحالیکه زنرال های سوری در فرودگاه دمشق در انتظار ورود او بودند از بغداد بعوض پرواز به دمشق ، مستقیما به مسکو بازگشت .

سفر گرچکو به سوریه همزمان با ایامی صورت می‌گیردکه انشعاباتمی در حزب کمونیست سوریه صورت گرفته و در حالیکه مناسبات میان مسکو و دمشق حکایت جالبی ندارد معذالک زمزمه هائی نسبت به رفع اختلافات میان رهبران حزب بعث با کمونیست‌ها بگوش میرسد . اوضاع جاری در سوریه در حقیقت تکرار وقایع سیاسی مشابه‌ای در روابط حزب بعث و کمونیست های عراق است ولی آیا سفر گرچکو به سوریه منجر به برقراری مناسبات مشابه‌ای میان مسکو و دمشق همانند مناسبات جاری میان مسکو و بغداد خواهد شد یانه این هنوز به‌وقایع و تحولات آینده بستگی دارد .دمشق در برابر توسعه و تحکیم روابط با مسکو از دعای خیر قاهره برخوردار خواهد شد ولی از این نزدیکی رهبران لیبی حداقل استقبال نخواهند کرد . لیبی و رهبر آن سرهنگ قذافی که باصطلاح دشمن قسم خورده کمونیست‌ها است امضای قرارداد اخیر دوستی میان مسکو و بغداد را محکوم کرد و تیرگی مناسبات میان بغداد و تریپولی بسرحد قطع روابط رسید .

لندن‌وسیاست‌خارجی‌اتحادیه‌امارات

مقامات سیاسی و ناظران امور سیاسی در لندن اوضاع خلیج فارس را پس از پنج ماه که از خروج سپاهیان انگلیس و تشکیل اتحادیه امارات میگذرد بادقت این مسئله را مورد بررسی قرار داده‌اند طراحان سیاسی انگلیس در خلیج فارس که سرانجام در تشکیل این اتحادیه به موفقیت رسیدند اینک در یک ارزیابی کوتاه از سیر تحولات آن وادامه حیات این اتحادیه که همچنان پا برجا باقیمانده ابراز خرسندی میکنندو مفسر رادیو لندن معتقد است آنچه که‌در حال حاضر در زمینه تماس های خارجی میان‌اتحادیه ودنیای خارج صورت گرفته نباید بحساب سیاست کلی خارجی این اتحادیه درآینده گذاشت. اشاره رادیو لندن ظاهرا به نگرانی عربستان از تصمیم اتحادیه به برقراری مناسبات با شوروی است ودر ادامه این بحث میگوید ، عربستان تمایل اتحادیه را بدست چپ خطری برای خود میداند و بهمین جهت ملک‌فیصل پادشاه عربستان خاطرنشان ساخته نزدیکی با شوروی سد راه رفع اختلافات عربستان باابوظبی برسر واحه نفت خیزبوریمی خواهد بود . رادیولندن میگوید ایران مایل است ثبات خلیج فارس همچنان حفظ شود ، زیرا آرامش آب های این شاهراه حیاتی برای بیشرفت اقتصادی ایران حائزاهمیت فراوان است و بنابر این تهران نمتنها مراقب اوضاع واحوال در خلیج‌فارس است بلکه در عین حال حافظ موجودیت اتحادیه امارات نیز میباشد .

جنایت فجیع در اصفهان

مردی برسرارث نامادری خود، برادر وبرادر زاده‌اش را کشت

دیشب در یکی از خانه های اصفهان جنایت عجیبی روی داد ومردی پس از کشتن برادر و پسربرادرش ، با گلوله‌ای که به مغز خویش شلیک کرد ، خودرا کشت .

«جنایت »در یکی از خانه‌های خیابان «سیدعلیخان » روبروی مسجد «الهادی » اصفهان روی دادومردی به نام عباس ملاباشی ۴۲ساله با شلیک دوگلوله‌برادر ۳۵ ساله خود رضاملاباشی و فرزند ۱۱ ساله اورا که مجید نامیده می شد به قتل رساندو سپس با گلوله‌ای که به مغز خود خالی‌کرد به‌زندگی خود نیز خاتمه داد.

عباس ملاباشی مدتها بودکه بابرادرانش اصغرورضا ملاباشی برسر تقسیم ارثیه نامادریشان اختلاف داشت .

ایران هراتی نامادری این‌سه برادر که‌چندی پیش فوت کرد قبل از مرگش وکالت‌نامه‌ای به رضاملاباشی داد ه‌بود و رضا باداشتن عین وکالت نامه تمام اموال ایران هراتی را به نام خود ثبت‌کرد .

عباس برادر تنی رضا که‌وضع مالی‌او خوب نبود ، ازرضامطالبه قسمتی‌از املاک‌واموال ایران را می‌کرد.

گفته میشود دیشب هر سه برادر در اتاق‌بودند که عباس موضوع‌اختلاف را پیش می ـ کشدوصحبت هائی بین رضا و عباس رد و بدل می شود .در این مشاجره لفظی مجیدپسر۱۱ ساله رضا به پشتیبانی ازپدرش به‌عموی خود (عباس)پرخاش کردو عباس بااسلحه کمری پدر و پسر را به قتل رساند . رضا را در اتاق‌کشتو مجید راتا گاراژ منزل دنبال کرد .

اصغر ملاباشی رئیس‌اداره شکاربانی اصفهان از پنجره‌فرار کردوعباس باهمان سلاحی که در دست داشت خود را کشت.

صبح‌امروزبازپرس‌ویژه‌شنک‌قانونی اصفهان در محل حادثه حاضر شده ومشغول رسیدگی به این جنایت شدند .

نام عباس ملاباشی چندی قبل به‌علت مفقود شدن « فقهی » ثروتمند معروف که ناپدیدشده وتاکنون اثری از او بدست نیامده است ، سرزبانهاافتاده درآنروز شایع‌بودکه درناپدید شدن و سربه‌نیست کردن‌فقهی عباس ملاباشی هم دست داشته است .

از اتاق محل جنایت یک‌قبضه اسلحه کمری ایتالیائی کالیبر ۹میلیمتری و ٤عدد پوکه‌فشنک واز داخل حیاط منزل یک خشاب سلاح‌کمری و از داخل گاراژ منزل محلی که مجید مورد اصابت گلوله قرارگرفته است یک پوکه فشنک به دست آمده است .

مجید دانش آموز کلاس چهارم دبستان «ستاره صبح» اصفهان بود .

رسیدگی به جنایت کم سابقه شیراز ادا مه دارد

شیراز : پرونده قتل نوشین محلاتی دختر ۱۳ ساله‌ای که روز گذشته براثر اصابت گلوله تفنگ‌بادی‌کشته‌شد جهت‌رسیدگی به شعبه ٤ بازپرسی شیراز ارجاع گردید ولی چون متهم بقتل هنوزبسن قانونی نرسیده بود پرونده‌مجددا به شعبه‌سوم دادگاه شهرستان فرستاده شد.

صبح امروز آقای دکتر تمغل پزشک قانونی شیراز مورد معاینه قراردادو علت مرگ را اصابت گلوله از نقطه‌ای بلند به سر متوفی اعلام داشت .

سمینار استانداران و فرمانداران نوارمرزی شروع بکارکرد

وزیر کشور گفت :

مرزنشینان‌ماسنگر نفوذناپذیر هستند

امروز محمد سام وزیر کشور،کنفرانس استانداران و فرمانداران‌نوار مرزی جنوب و غربی کشوررا افتتاح کرد .

امروز کنفرانس استانداران و فرمانداران نوار مرزی جنوب و غرب کشور در تالار اجتماعات وزارت کشور گشایش یافت .

در این سمینار که بمدت سه‌روز در تهران‌تشکیل جلسه‌میدهدمسایل مرزی‌و منطقه‌ای مورد بررسی‌قرار میگیرد و در جهت رفع‌مشکلات و نیازمندی‌های مردم شهرهای‌جنوبی وغربی کشور تصمیماتی اتخاذمی‌شود .

رویداد های آنسوی مرز

آقای دکترمحمد سام‌وزیر کشور درجلسه‌افتتاحیه‌سمینار استانداران وفرمانداران غرب و جنوب گفت :

هدف از تشکیل‌این سمینار توجیه و بررسی مسایل منطقه‌ای و احتیاجات مردم مرزنشینی است که‌توسط صاحب نظران سازمان های انتظامی و امنیتی کشور طرح خواهد شد تا با آشنائی کامل به رویداد هائی که در آنسوی مرزها جریان دارد و با کسب اطلاعات و بصیرت کاملتر بتوانیم وظائفی که آقایان درحوزه های ماموریت‌خود بعهده دارند انجام دهند .

تامین احتیاجات مردم مرزنشین

وزیر کشور افزود :

توجه سریع به خواسته های‌افراد وتامین آسایش و رفاه بیشتربرای افراد مرزنشین سبب خواهد شد که‌پیوند های قلبی آنان را با معتقدات ملی و میهنی محکم تر کند .

وقتی یک فردمرزنشین ازاقدامات وبرنامه هائی‌که‌بفرمان رهبرعالیقدر ما انجام میشود مطلع‌گردد و به صمیمیت و علاقمندی‌و خدمتگزاری ماموران دولت‌در منطقه خودوقوف یابدوقتی در محیط خود ازمزایائی برخوردار باشند که‌در آنسوی‌مرز نیست چنان نیروی معنوی عظیمی در نقاط مرزی ما پیدا خواهدشد که هیچ قدرتی نمیتواند در آن‌نفوذ کند و بزرگترین عامل و سنگربرای مقابله باعمالی که افکارخام درسر میپرورانند بوجود می‌آید .

خبرنگار ما گزارش میدهد .در جلسات سمینار نمایندگانی از سازمان های انتظامی و دستگاه های دیگر برای شرکت کنندگان سخنرانی خواهند کرد .

دراین سمینار آقایان سالور استاندار خوزستان ـ جواد شهرستانی استاندار کرمانشاهان‌ـ رئوفی‌استاندار کردستان‌ـدهستانی استاندار آذربایجان‌غربی ومعتمدی استاندار سیستان و بلوچستان و حدود ۲۵ نفراز فرمانداران مناطق مذکور شرکت دارند .

صبح جمعه همین هفته در انجمن دوشیزگان و بانوان نمایش فیلم جالب و استثنائی :

قلندر

با شرکت ناصر ملک مطیعی ، فروزان و بهمن مفید

همراه با برنامه هنری هنرمندان محبوب نسل جوان :

کیوان یوسفی ، هوشنگ نادری و گروه Z

وبا حضور چهره‌های ارزنده فوتبال ایران :

مهراب شاهرخی و فریدون معینی

و با معرفی و تجلیل از هنرمند ارزنده قدیمی :

منوچهر شفیعی

برای تهیه کارت ورودی از امروز صبح وروز جمعه به دبیرخانه انجمن خیابان بهار نبش نامجو مراجعه فرمائید .

ازآقای مصیبی مدیر سینما فیلم بخاطر در اختیار گذاشتن فیلم (قلندر) صمیمانه سپاسگزاری میشود .

۱ـ۳ آ

آگهی بصاحبان قنوات وچاههای عمیق

چون برابر تبصره ۱ ماده ۲۳ قانون آب و نحوه ملی شدن آن برای استفاده از چاه و سایر تاسیسات استخراج آبهای زیرزمینی که‌قبل‌از تاریخ‌تصویب‌این قانون ایجادشده‌است‌تحصیل پروانه مصرف طبق قانون الزامی‌است ،لذابدینوسیله به اطلاع کلیه صاحبان قنوات و چاههای عمیق‌و نیمه عمیق وآرتزین‌موجود در کلیه نقاط کشور میرساند که ظرف مدت سه ماه از تاریخ انتشار این آگهی برای ثبت مشخصات چاههای خود واخذپروانه بمراکز سازمانها و شرکت های آب منطقه‌ای و ادارات کل آبیاری استانها مراجعه و اوراق مربوطه را اخذو آنرا تکمیل و تسلیم دارند تارسیدگی و اقدام قانونی بعمل آید ، به تقاضا هائی که بعد از انقضای مهلت مذکور واصل گردد ترتیب‌اثر داده نخواهد شد ووزارت آب و برق چاههائی را که به ترتیب فوق ثبت نشده باشد در حکم چاههای غیر مجاز دانسته و از بهره‌برداری آنها جلوگیری بعمل خواهد آورد . م الف ۲۰٤٦

وزیر آب‌وبرق

آـ۹۹۳۰

اولین زن‌درایران گواهی نامه‌پایه‌یک‌رانندگی گرفت

دراین هفته یک بانوی ۳۵ ساله موفق شد که گواهینامه پایه‌یک بگیرد واین اولین‌زنی است‌که در ایران گواهینامه پایه‌یک‌گرفته است بانو افتخار جواد تهرانی چهار سال قبل گواهینامه پایه دو گرفت و بمدت دوسال در یک آموزشگاه رانندگی تعلیم رانندگی داد و سپس دوسال نیز با تاکسی‌در تهران کار کرد .

این‌بانوی ۳۵ ساله دیروز امتحانات خود را برای گرفتن گواهینامه پایه یک‌باتمام‌رسانید وبدین‌ترتیب‌اوابن زن‌گواهینامه پایه‌یک گرفت .

خانم جواد تهرانی گفت در امتحانات اخیر متوجه‌شدم که دیگرسخت گیری و بهانه‌جوئی بیجهت در امتحانات نمیشود و اگر کسی‌واقعا رانندگی بداند بدون اشکال خواهدتوانست صاحب گواهینامه‌رانندگی‌شود.

آگهی تجدید مناقصه

تعقیب مناقصه قبلی اداره کل آموزش و پرورش تهران در حدود ۳۰۰۰۰ دستگاه میز و نیمکت محصلی و۱۵۰۰دستگاه صندلی آموزگار و ۱۵۰۰ دستگاه میز آموزگار و ۱۵۰۰ عدد تخته کلاسی جهت تجهیز مدارس ابتدائی در سال تحصیلی (۵۲ ـ ۵۱) یکجا بمناقصه واگذار مینماید . داوطلبان میتوانند با دریافت برگ شرایط و مشخصات وسائل مذکور از خدمات و کاربردازی این اداره کل پیشنهاد های خود را بانضمام فیش بانکی بمبلغ ۱۰۰۰۰۰۰ یک میلیون ریال که بحساب شماره ۲٤٤۲ بانک مرکزی واریز گردیده از تاریخ نشر آگهی تاساعت ۹ صبح روز یکشنبه ۳۱ر۲ر۵۱ اردیبهشت ماه ۵۱ بقسمت کاربردازی و خدمات اداره کل آموزش و پرورش تهران واقع در خیابان شمال پارک شهر تسلیم نمایند .

جلسه مناقصه در ساعت ۱۰ صبح همانروز (۳۱ر۲ر۵۱) در اداره مذکور تشکیل میشود حضور پیشنهاد دهندگان یا نمایندگان آنان در جلسه مناقصه آزاد میباشد ادارکل آموزش و پرورش تهران در رد یا قبول یک یا کلیه پیشنهادها آزاد می‌باشد .

ضمنا سپرده نفر اول و دوم تا عقد قرارداد پرداخت نخواهد شد . درصورتیکه برنده مناقصه حداکثر تامدت ۱۰روز از تاریخ ۳۱ر۲ر۵۱ لغایت ۱۰ر۳ر۵۱ حاضربعقدقرارداد نگردید سپرده او بنفع دولت ضبط خواهد شد و عندالاقتضاء با نفر دوم قرارداد منعقد خواهد شد . توضیح اینکه مبلغ پیشنهاد دهنده در مورد تهیه ٤ قلم وسائل درخواستی فوق از مبلغ ۲۷۹۰۶۰۰۰ (بیست و هفت میلیون و نهصد و شش هزار ریال) تجاوز ننماید . شرکت در مناقصه بمنزله قبول کلیه شرایط آموزش و پرورش میباشد به پیشنهاد های فاقد سپرده ترتیب اثر داده نخواهد شد .

نبوی ـ مدیر کل آموزش و پرورش تهران

آـ ۳۸۱۳

دبیرستان دکتر هشترودی

برای کلاسهای فشرده آمادگی کنکور

رشته‌های ریاضی ـ طبیعی ـ ادبی

که‌از بیست‌و هشتم خرداد ماه۵۱ شروع میشود ثبت نام مینماید

از داوطلبان طی‌دوره کلاس حداقل یک‌نوبت‌امتحان‌تست مشابه‌کنکور سراسری دانشگاههای کشور بعمل خواهد آمد :

داوطلبان شهرستانها برای رزرو جا باید مبلغ یکهزار ریال‌بحساب‌شماره۶۶ بانک صادرات شعبه ۲۱۱۰ کورش بزرگ تهران واریزو فیش‌آنرا بانضمام دو قطعه عکس با پست سفارشی به آدرس دبیرستان ارسال دارند

بقیه شهریه هنگام تحویل کارت دریافت خواهد شد

آدرس : تهران ـ خیابان تخت جمشیدمیدان کاخ‌دبیرستان دکتر هشترودی تلفن ۴۳۵۹۵ ـ ۴۳۵۷۹

آگهی استخدام پزشک

سازمان بیمه های اجتماعی روستائیان وزارت‌تعاون و امور روستاها احتیاج به یک‌نفر پزشک تمام‌وقت برای خدمت در درمانگاه های خود در فارس دارد .

داوطلبان میتوانند حداکثر تا پایان اردیبهشت ماه جاری همه روزه در ساعات‌اداری با تلفن‌شماره ۷۵۷۳۷۸ تماس گیرند و یابه‌اداره درمانی‌سازمان بیمه های اجتماعی روستائیان واقع در طبقه ششم ساختمان شماره ۲ وزارت تعاون و امور روستاها در خیابان کورش‌کبیر مراجعه نمایند.م‌الف ۲۱٤۲

۱ـ۲ ۱ـ۱۰۲۱۶

آگهی تشکیل مجمع عمومی عادی شرکت پارت موتور (سهامی خاص)

بدینوسیله از کلیه سهامداران شرکت پارت موتور (سهامی خاص) دعوت میشود در مجمع عمومی که در ساعت ۱۰ صبح روز دوشنبه ۲۲ خرداد ماه ۱۳۵۱ درمحل‌شرکت تشکیل‌میگردد شخصا یا بوسیله نماینده تام‌الاختیار خود حضور بهمرسانند.

دستور جلسه :

۱ـ استماع گزارش بازرس و هیئت مدیره درباره عملیات یکساله شرکت

۲ـ تصویب ترازنامه و حساب سود و زیان شرکت

۳ـ تصمیم در مورد سود شرکت

٤ـ تعیین حقوق هیئت مدیره و بازرسان

آ ـ ۳۸٤۹

اطلاعیه جامعه داروسازان ایران

به‌اطلاع کلیه همکاران میرساند که جامعه داروسازان به محل جدید خیابان آریامهر ساختمان تالار کورش شماره ۲۱۵ انتقال یافته است. تلفن ۶۳۷۷۲۳

آـ۱۰۲۷۰

آگهی دعوت صاحبان سهام

مجمع‌عمومی عادی شرکت‌سهامی انقوزه‌ایران بمنظور شورو تصویب ترازنامه‌های ذیل در تاریخ پنجشنبه ۱۱ خردادماه ۵۱ ساعت پنج بعدازظهردرمحل شرکت تشکیل واز آقایان‌سهامداران برای حضور در جلسه یا معرفی وکیل ثابت‌الوکاله دعوت‌میشود.

۱ـ استماع گزارش بازرسان قانونی

۲ـ تصویب ترازنامه سال ۱۳۵۰

۳ـ تجدید انتخاب بازرسان

٤ـ بحث کلی در جریان امور جاریه شرکت و تصویب بودجه ۱۳۵۱

شرکت سهامی انقوزه ایران ـ یزد

آـ۱۰۰٤٤

۲۳۶۶ ـ ۱٤ر۲ر۵۱

«اطلاعیه‌شهرداری‌شاهرود»

نوبت دوم

دراجرای ماده ۵آئین‌نامه اجرائی تبصره۲ ماده ۱۶ و ۱۷ قانون نوسازی و عمران شهری بدینوسیله اجرای طرح احداث ادامه خیابان ۲۸ متری رضاپهلوی حدفاصل خیابان‌های‌فردوسی و پهلوی‌ـ بطول ۶۳۵ متر وعرض ۲۸ متر را باطلاع اهالی و مالکین املاک و اراضی واقع در مسیر طرح مذکور می رساند تاریخ تخریب ۱٤ر٤ر۵۱ نقشه و فهرست ارزیابی در دایره‌فنی واقع در عمارت شهرداری برای ملاحظه عموم‌الصاق میباشد و نتیجه ارزیابی املاک وسیله پست برای مالکین و متصرفین قانونی آنان ارسال مدت قبول اعتراض به ارزیابی از تاریخ نشر اولین آگهی ۱٤ر۲ر۵۱ تا دوماه و محل قبول اعتراضات دفترشهرداری خواهدبود معترضین به‌ارزیابی‌باید نشانی‌کامل و روشن خود را در ذیل برگ اعتراض بطور خوانا قید نمایند ضمنا مفاد آگهی نوبت اول شماره ۱۵۹۸ـ ۱٤ر۲ر۵۱ بشرح فوق اصلاح میگردد .

آـ۱۰۰٤۰ شهردار شاهرود. پازوکی

باشگاه تابستانی

وکلاسهای تقویتی زبان انگلیسی فرانسه‌ـآلمانی

دبستان‌مرزدانش

از۱۵ خرداد ماه شروع بکار میکند،برای ثبت‌نام از بیستم اردیبهشت ماه میتوانید بدفتر دبستان خیابان پهلوی نرسیده به عباس‌آباد مراجعه فرمائید تلفن ۶۲۰۳۱۶

---

۲ نفر دق‌مرگ شدند .

سیدعبدالحسین‌راس‌الحسینی

مرتضی آسیه‌راد

یزد ـ دو نفر از بستگان قربانی حادثه راه‌آهن بافق یزد، در سوگ عزیز از دست رفته خود، «دق» کردند و مردند .

چهار روز پیش، مرتضی آسیه راد سوزن‌بان ۲۳ ساله ایستگاه راه‌آهن‌بافق‌یزد حین انجام وظیفه بین دو واگن قطار ماند و بعلت پاره شدن امعاء و احشاء داخل بدن ، کشته شد .

بمانعلی یوسفی یکی از بستگان مرتضی در مجلس ختم او سکته کرد ومرد.

دیروز هم در مراسم سومین روزدرگذشت مرتضی‌آسیه‌راد مرد ۵۰ ساله‌ای بنام سید عبدالحسین راس الحسینی هنگام فاتحه‌خوانی برسرمزار این جوان ناکام، روی گور سرداوافتاد و دیگربرنخاست.

۳۵ قاچاقچی دستگیر، شدند

تایباد: ۳۵ قاچاقچی‌خارجی هنگام عبور ازمرز «دوغاران» توسط مامورین گشت ژاندارمری تایباد دستگیر شدند وبا ۵۰ راس‌گوسفند ، یک تن پشم و صد کیلو چای قاچاق که از آنان بدست آمده بود تحویل مقامات قانونی گردید.

کارشناسان بانک جهانی در مشهد

مشهد ـ کارشناسان بانک جهانی برای بازدید مزارع غلات اصلاح شده مشهد باتفاق کارشناسان اداره اصلاح نباتات کرج وارد مشهد شدند .

کارشناسان مذکور پس از ملاقات با کارشناسان غلات خراسان، از مزرعه نمونه و مزارع اطراف مشهد، بازدید خواهند کرد .

آثار باستانی خراسان مرمت‌میشود

مشهد ـ بنا های تاریخی مسجد شاه ، مقبره علامه‌محر عاملی واقع در مدرسه میرزا جعفر مشهد، قصر خورشید در کلات نادری ،مزار شیخ احمد حاجی در تربت جام و شبستان مسجد جامع‌نیشابور از طرف سازمان ملی‌حفاظت آثار باستانی ایران مرمت می‌شود .

گرمای بی‌سابقه در اهواز

اهواز : هوای اهوازروز روشن است و مردم بالباس بروز گرمتر میشود .

دیروز آسمان این شهررا ابر های مرتفعی فرا گرفته‌و هوا به اصطلاح «دم» کرده بود .

دیشب هوای اهواز بحدی گرم و دم‌کرده بودکه‌مردم در کولر ها و پنکه ها در پشت‌بام ها نیز نتوانستند موسسات و خانه های مردم بخوابند .

تحویلدارمتواری بانک‌دستگیر شد

آبادان : صبح امروزمامورین اداره آگاهی شهربانی آبادان بهمن حاجی‌مرادتحویلدار بانک بیمه بازرگانان شعبه میندوشت مازندران را که باتهام اختلاس تحت تعقیب بود هنگام قدم زدن دربازار آبادان دستگیرکردند. بهمن حاجی‌مراد در بازجوئی های مقدماتی به سرقت پول‌از بانک بیمه بازرگانان میندوشت اعتراف کرد .

زنی در آتش سوخت

آبادان : زنی ۳۵ ساله بنام زهرا محمدپور هنگام آشپزی بعلت واژگون شدن چراغ گاز دچار سوختگی شد و پس از انتقال به بیمارستان‌درگذشت .

قربانی نزاع دستجمعی

آبادان ـ طی نزاعی که بین عده‌ای‌ازساکنان‌روستای«خزعل‌ـ آباد» آبادان‌روی‌داد ده نفر از منازعین بسختی مجروح‌شدندو یکی از آنان بنام «عباس‌دلمه» براثر اصابت چوب به سرش کشته شد .

حوادث

دیوانه‌ای از فومن

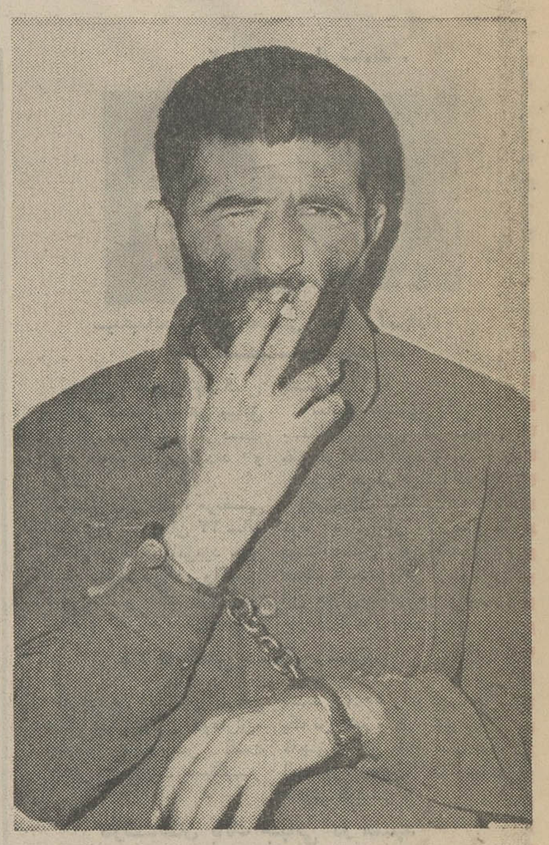

این مرد را دیروز از فومن به تهران آوردند تا پزشکان قانونی معاینه کنند چنانچه به بیماری روانی مبتلا است به بیمارستان منتقل شود.
او یحیی‌نام دارد و ماموری که او را از فومن به تهران آورده بود می‌گفت: این دیوانه‌ای است که عاشق آتش زدن است او فقط می‌خواهد سیگار دود کند و خانه و زندگی مردم حتی درختها را بسوزاند.

شرط عجیب برای طلاق

★ جوانی برای ازدواج با دختری دو بار دست بخودکشی زد و دهها نامه عاشقانه نوشت اما دو ماه پس از ازدواج کار آنها به دادگستری کشید!!

«تنها باین شرط حاضرم زنم را طلاق بدهم که تعهد بسپارد تا پایان عمر شوهر نکند و با مردی رفت و آمد نداشته باشد.»

این جمله را مرد جوانی که برای حل اختلاف با زنش به دادگستری آمده بود، درراهرو دادگاه های حمایت خانواده پشت سرهم تکرار میکرد.

ثریا همسر این مرد که ۱۹ ساله است می‌گفت: دو سال پیش برای نخستین بار علی را دیدم، او چند بار با من روبرو شد، اما حرفی نزد، ولی احساس کردم که‌میخواهد چیزی بگوید و چون جوان محجوبی است خجالت میکشد.

یک روز متوجه شدم که‌او در خیابان دنبال من افتاده و روز بعد یکی از همشاگردیهایم که دختری به سن و سال من بود، مرا به گوشه‌ای برد و گفت که علی دیوانه‌وار ترا دوست‌دارد و سپس‌تامیتوانست از خوبی‌هاو شغل و درآمدعلی برایم تعریف کرد.

خواستگاری و خودکشی

من در آن موقع هدفی جز گرفتن دیپلم متوسطه نداشتم تا مانند دختر عمویم برای ادامه تحصیل به انگلستان بروم و بهمین جهت بدوستم خاطرنشان کردم که قصد ازدواج ندارم.

ثریا در اینجا کمی مکث کرد و گفت: اساسا یک دختر نمیتواند نسبت به مردی که‌او را دوست دارد بی اعتناباشد، بهمین سبب علی بتدریج باب گفتگو را با من باز کرد و یک روز پدرش را به خواستگاری من فرستاد.

پدرم مودبانه درخواست وی را رد کرد، اما روز بعد بما خبر دادند که علی رگهای دستش را به قصد خودکشی زده است و او را در حال‌مرگ در بیابان های اطراف تهران پیدا کرده‌اند.

با اینکه می‌دانستم که باید باین جریان بی‌اعتنا باشم، معذالک بدون اطلاع پدرم به بیمارستان‌رفتم و از علی‌عیادت کردم.

علی پس از اینکه بهبودیافت شخصا بخانه ما آمد و باپدرم صحبت کرد و چون این بارهم جواب رد شنید همان شب مقداری قرص سمی خورد و نیمه شب به درخانه ما آمد و خوابید تا بمیرد و ما توسط پاسبان خیابان متوجه شدیم و پدرم با اتومبیل خود او را به بیمارستان برد.

نامه های عاشقانه روی در

ثریا افزود: علی به اصرار خود افزود: بطوریکه‌سرانجام خود را به دیوانگی زدوریشش را مثل درویش‌ها نتراشید و چون با بی‌اعتنائی جدی من روبرو شد، از روز بعد به نوشتن نامه عاشقانه پرداخت، او نامه‌هایش را به درخانه ما می‌چسبانید و ما برای حفظ آبرویمان هر شب چند بار در خانه‌رابازرسی میکردیم تا اگر نامه‌ای چسبانیده باشد پیش از اینکه کسی آنرا بخواند، از روی در بکنیم.

سرانجام اعضای دو خانواده شورائی تشکیل دادند و مرا بدون میل خودم مجبور کردند تا با علی ازدواج کنم.

زندگی ما در خانه‌ای که‌پدرم به من داده بود آغاز شد و اساس آنرا یک عشق شدید و مفرط یک طرفه تشکیل میداد.

بدگمانی مداوم

ثریا ضمن تاکید این‌موضوع که به عقیده او عشق یک‌طرفه در زندگی زناشوئی خطرناک است اظهار داشت:

علی که مرا دیوانه‌وار دوست می‌دارد پس از ازدواج نسبت به من بدگمان شد، بطوریکه از کار و زندگیش دست کشید و مراقب من شد.

او بقدری در این‌کار افراط کرد که حتی‌بعضی اوقات مرا در اطاق زندانی می‌کرد، امروز دیگر من از این وضع‌به تنگ آمده‌ام و به دادگاه حمایت خانواده مراجعه کردم تا تکلیف مرا با این شوهرعاشق بدبین روشن کند و او میگوید: تنها به این شرط حاضرم تو را طلاق بدهم که تا پایان‌عمر تنها باشی، ازدواج نکنی وبا مردی رفت و آمد نداشته‌باشی

متهمان به‌قتل محکوم شدند

محسن طباطبائی

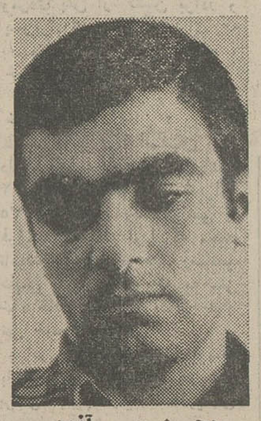

محسن رسی آزرم

آخروقت دیروز دادرسان شعبه ۳ دادگاه جنائی تهران محسن طباطبائی ۴۱ ساله و محسن رسی آزرم ۲۱ ساله را به اتهام قتل‌محمدخداویسی محاکمه و محکوم کردند طبق رای محسن طباطبائی به ۱۲ سال و محسن رسی آزرم به ۸ سال حبس محکوم شدند طبق پرونده‌تنظیمی این دو نفر متهمند که‌با تصمیم و نقشه قبلی محمد را ازتهران به بیابانهای ورامین بردند و او را با ضربات کارد و بیل کشتند.

اختلاف ایندو با محمد برسر مسائل خانوادگی بود. دادگاه پس از چند ساعت بحث‌وشور چون قتل با شرکت ۲ نفرانجام شده‌بود متهم ردیف یک محسن طباطبائی را به ۱۲ سال ومتهم ردیف دو محسن رسی‌آزرم‌را به ۸ سال حبس محکوم کرد.

مردی که‌معتقد است‌ازدواج «عشق»را ازمیان میبرد!

دیروز یك جوان ۲۰ ساله به اتهام اغفال یك دختر ۱۷ ساله تحت تعقیب قضائی قرار گرفت. این جوان که مهدی نام دارد با وعده های شیرین، مانع از ازدواج دختر موردعلاقه خود می شد.

دیروز هنگامی که مردی‌به خانه پدر رفیعه رفت تا او را خواستگاری کند رفیعه از خانه گریخت و والدین او جریان را به ماموران انتظامی اطلاع دادند.

ماموران به تعقیب رفیعه پرداختند و سرانجام او را در خانه مهدی یافتند و مهدی را دستگیر کردند.

مهدی در کلانتری گفت: من دو سال است که رفیعه را دوست دارم، ولی می ترسم با او ازدواج کنم، زیراشنیده‌ام که ازدواج، عشق‌را از میان می برد.

رفیعه به پزشکی قانونی‌فرستاده شد و مهدی همراه پرونده تسلیم دادسرای تهران‌گردید.

قاچاقچی حشیش بوسیله‌همسرش «لو» داده‌شد

دیروز ۷ کیلو حشیش از خانه‌ای واقع در بخش ۱۴ تهران به دست ماموران انتظامی افتاد.

این خانه در خیابان اتابکده متری برادران، واقع است.

دیروز یک زن جوان به نام رقیه به ماموران انتظامی اطلاع‌داد که در خانه او ۷ کیلو حشیش را در یک‌جاسازی پنهان کرده‌اند.

رقیه گفت‌که‌حشیش متعلق به شوهرش حسین‌دارابی است وحسین‌حشیش‌و تریاک را از خراسان به تهران می‌آورد و میفروشد.

رقیه گفت: شوهرم چند بار به من پیشنهاد کرد که در این راه با او همکاری کنم ولی من نه تنها زیر بار نرفتم بلکه وی را نصیحت کردم که دست از قاچاق بردارد ولی او زیر بار نرفت و به این کار ادامه داد.

رقیه گفت: چند بار به خاطر اینکه حاضر نشدم با شوهرم در امر خرید و فروش مواد مخدر همکاری کنم مرا کتک زد و امروز برای رهائی از این زندگی نزد شما آمدم تا شوهرم را «لو» بدهم.

ماموران به خانه حسین‌رفتند۷ کیلو حشیش و ۷۵۰ گرم تریاک کشف‌کردند او را دستگیر ساختند.

جوانی که‌قصدخودکشی‌داشت

دیروز یک جوان ۲۶ ساله به قصد خودکشی خود را جلوی چرخ‌های‌یک اتومبیل سواری انداخت، ولی چون آسیبی ندید با ۱۰ ضربه چاقو خودرا مجروح کرد و به درمانگاه‌مرکزی‌نارمک انتقال یافت.

پزشکان توانستند این جوان را که اکبر اسمعیلی نام دارد از مرگ نجات دهند.

گفته میشوداکبر تاکنون چند بارقصد خودکشی کرده ولی هر بار بطورمعجزه آسائی از مرگ نجات یافته است.

فیلم «ارتباط فرانسوی» از بین یکصد فیلم بزرگ جهت‌برنامه افتتاحیه‌اولین‌جشنواره جهانی فیلم تهران انتخاب ودر پیشگاه علیاحضرت فرح پهلوی شهبانوی گرامی ایران بنمایش درآمد

ازامشب فقط درسینما
مولن روژ

کمپانی فوکس قرن بیستم باکمال افتخار تقدیم میکند
ارتباط فرانسوی
رنگی

باشرکت: جین هاکمن ـ توتی لوبیانکو ـ فرناندوری

برنده ۵ جایزه مهم اسکار ۱۹۷۲
- بهترین فیلم سال
- بهترین هنرپیشه مرد سال جین هاکمن
- بهترین کارگردان سال ویلیام فریدکین
- بهترین سناریو سال
- بهترین دوتاژ سال

امرسون با ضمانت پنجسال
امرسون با سرویس مجهز
امرسون با لوازم یدکی مجانی
EMERSON

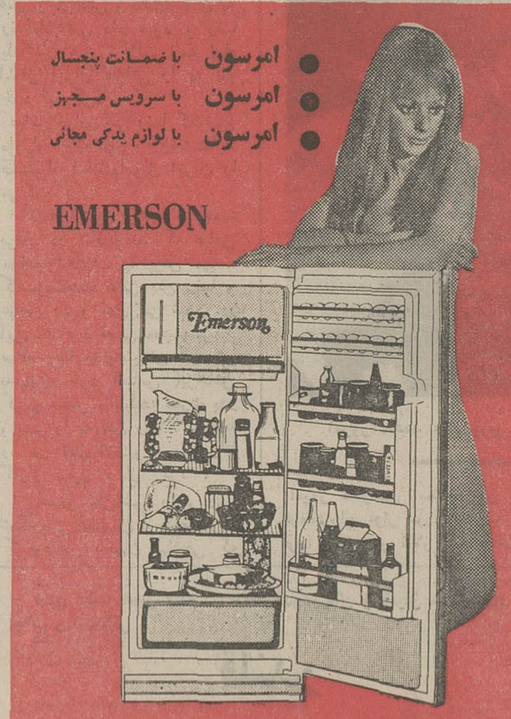

امرسون عالیترین یخچال بادیفراست‌اتوماتیک

بوفه آزاد ایرانی هتل تهران‌پالاس
روزهای چهارشنبه انواع غذاهای ایرانی‌باموزیك
هر نفر ۲۰۰ ریال خیابان شاهرضا شماره۸۶
تلفن های ۷ الی ۶۶۱۸۵۱

مژده به اهالی محترم یزد
سرویس مسافرتی میهن‌نورد با سابقه ممتد درامور مسافرت اخیرا همه روزه سرویس منظمی بین تهران و یزد باتوبوسهای بنز ۳۰۲ دولوکس آخرین سیستم و رانندگان سابقه‌دار یزدی مجهز نموده برای کسب اطلاع بیشتر ورزرو جا در تهران خیابان بوذرجمهری شرکت میهن‌نورد تلفن ۲۱۹۳۷ ـ ۲۵۶۵۵
یزد نمایندگی میهن‌نورد تلفن ۲۱۸۸ ۱ـ۳ آ ـ۳۷۸۷

تعمیرگاه مرکزی تلویزیونهای تلفنکن
۹۶۱۴۸۹ ، ۹۵۴۴۶۳
شرکت کارخانجات رادیو شهاب

«روژه وادیم» کاشف بریژیت‌باردوو کاترین‌دونوو، اینك بی‌پروا ترین اثر خود را تقدیم میکند
از فرداصبح فقط در سینماونک
اولین سینمای مبله‌و ممتاز ایران

این‌فیلم درایران فقط یکبار آنهم در سینما ونك نمایش‌داده میشود و بعداز آن درهیچ سینمای دیگری نشان داده نخواهد شد

راك هودسن ـ انی دیکینون
در فیلمی بکارگردانی روژه وادیم

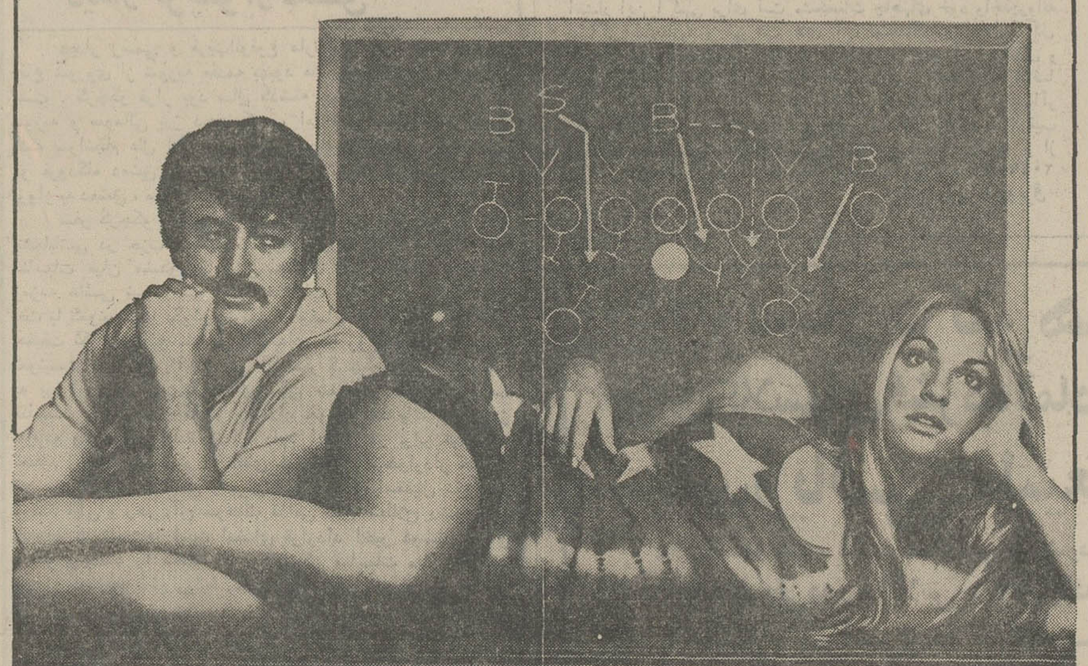

صف دختران زیبا
زنگی
Pretty Maids all in a row

باشرکت: تلی ساوالاس ـ رودی مکداول ـ کینان وین MGM محصول ممتاز متروگلدوین مایر

نمایش این فیلم برای اشخاص کمتراز ۱۸ سال ممنوع اعلام شده است

سانسها ۱۱ر۳۰ صبح ـ ۳ر۳۰ ـ ۵ر۳۰ ـ ۷ر۴۵ ـ ۱۰ بعداز ظهر ـ بلیط در گیشه سینما رزرو میشود

ازفردا صبح دربهترین گروه سینمائی
نیاگارا ـ کاپری ـ اروپا ـ میامی ـ الوند
کیهان ـ ری ـ اسکار ـ فردوسی ـ مارلیک ـ ارانوس
(و... سیلورسیتی قلهک) ـ و... سیلوانا

فخرالدین کتایون جهانگیر غفاری

درعظیم‌ترین فیلم تاریخ سینمای ایران

صلاح‌الدّین ایوبی

محصول رنگی استودیو میثاقیه
کارگردان حسن ساسانپور

مجالس ترحیم

باکمال تاسف درگذشت شادروان **غلامرضا ناصر** اخوی آقای مرتضی ناصر مشاور عالی سازمان آب و برق‌خوزستان را باستحضار میرساند .
مجلس تذکر آن مرحوم از ساعت ۲ تا ٤ بعد از ظهر روز چهارشنبه بیستم اردیبهشت ماه جاری در خانقاه صفی علیشاه برقرار خواهد بود .

وزارت آب و برق

بانهایت تاسف درگذشت ناگهانی شادروان**غلامرضا ناصر** را باطلاع دوستان و آشنایان میرسانیم . مجلس ترحیم آن‌مرحوم روز چهارشنبه ۲۰ اردیبهشت ماه ازساعت ۲ تا ٤ بعد از ظهر در خانقاه صفی علیشاه منعقد خواهد بود .

عبدالحسین احمدی بختیاری. دکتر علی اردلان.امیر اسفندیاری . دکتر علی امینی . عبدالله انتظام . نصرالله انتظام . دکتر غلامحسین خوشبین .عباسعلی گلشائیان.سعید مهدوی . فضل‌الله نبیل . مهدی نمازی .حسین‌نمازی . علی وثوقی

آ_۳۸٦۷

بانک ملی ایران باکمال تاسف درگذشت شادروان **غلامرضا ناصر** صاحب منصب صدیق و قدیمی خودرا باطلاع دوستان و آشنایان آن مرحوم میرساند .
ضمن عرض تسلیت به بازماندگان مجلس تذکر آن مرحوم از ساعت ۲ تا ٤ بعد از ظهر روز چهارشنبه بیستم اردیبهشت ماه جاری در خانقاه صفی علیشاه منعقد است .

بانهایت تاثر و تاسف درگذشت شادروان **جناب آقای غلامرضا ناصر** رئیس هیئت مدیره و مدیر عامل این شرکت را باطلاع همکاران ـ دوستان و آشنایان میرساند . مجلس ترحیم آن بزرگوار روز چهارشنبه بیستم اردیبهشت ماه‌جاری از ساعت ۲ تا ٤ بعد از ظهر در خانقاه صفی علیشاه برقرار خواهد بود .

هیئت مدیره و کارکنان مرکز وشعبات شرکت سهامی خاص اتو تهران

بانک ایران و خاورمیانه درگذشت فقید سعید **غلامرضا ناصر** عضو هیئت مدیره بانک را باطلاع دوستان و همکاران آن مرحوم میرساند .
مجلس تذکر از ساعت ۲ تا ٤ روز چهارشنبه بیستم اردیبهشت ماه جاری در خانقاه صفی علیشاه منعقد است .

بانهایت تاثر و تاسف درگذشت شادروان **جناب‌آقای غلامرضا ناصر** را باطلاع همکاران ـ دوستان و آشنایان میرساند . مجلس ترحیم‌آن بزرگوار روز چهارشنبه بیستم اردیبهشت ماه جاری از ساعت ۲ تا ٤ بعد از ظهر درخانقاه صفی علیشاه برقرار خواهد بود .
هیئت مدیره و کارکنان شرکت سهامی خاص ژنرال الکتریک ایران

با نهایت تاسف درگذشت شادروان **غلامرضا ناصر** را باطلاع بستگان و دوستان میرساند . مجلس تذکر زنانه و مردانه از ساعت ۲ تا ٤ بعد از ظهر روز چهارشنبه بیستم اردیبهشت ماه جاری در خانقاه صفی علیشاه منعقد است .
خانواده ناصر ـ حکیمنژاد ـ سیاح

بانهایت تاثروتاسف‌فوت مرحومه **بتول آزموده (ورزیده)** همسر جناب آقای احمد آزموده بازرس دولت دربانك رهنی ایران را باطلاع میرساند .
مجلس ترحیم مردانه و زنانه آنمرحومه از ساعت ٤ تا ٦ بعدازظهر روز چهارشنبه ۲۰ر۲ر۱۳۵۱ درخانقاه صفی‌علیشاه منعقد خواهد بود .
رئیس هیئت مدیره و مدیر عامل بانك رهنی ایران

همسر جناب آقای احمد آزموده همکار گرامی خود را باطلاع میرساند . مجلس ترحیم مردانه و زنانه آنمرحومه از ساعت ٤ تا ٦ بعداز ظهر روز چهارشنبه ۲۰ر۲ر۱۳۵۱ درخانقاه صفی‌علیشاه منعقد خواهد بود .
کانون کارکنان بانك رهنی ایران

باکمال تاسف درگذشت نابهنگام شادروان **بانو بتول آزموده** را درلندن باطلاع خویشان و دوستان و آشنایان میرساند . مجلس ختم مردانه و زنانه آن‌مرحومه ساعت ٤ تا٦ بعداز ظهر روز چهارشنبه ۲۰ اردیبهشت ماه ۱۳۵۱ درخانقاه صفی‌علیشاه برگزار خواهد شد .
احمد آزموده . لی‌لی دادمرز (آزموده) . فرخ‌آزموده . بدری آزموده . محمد ورزیده .
وخانواده‌های : آزموده . ورزیده . آموزگار . دادمرز. دکتراحمد علی‌آبادی . معدل . دکترمحمود نجم‌آبادی . دکتر محمد علی معدل . عبدالحمید شیبانی . محمد بیگی . متین . رازیوش . صدر . پاسدار . امین‌پور . مدنی . نگهبان . اصفهانیان . توران اخوان . هاشمی . وزیری . اشرفی . فاتحی . همایونی. رهبر . بصیری. راد . خوئی . فرهمندی . عرب‌نجفی . فاتحی .
آ_۱ـ۲ آ_۳٦۵۷

بانهایت تاسف‌درگذشت شادروان **بانو عالیه فرخ‌بخش محمدی** را باستحضار اقوام و آشنایان محترم میرسانیم . مجلس ترحیم زنانه و مردانه آن مرحوم از ساعت ۲ الی ٤ بعداز ظهر روز پنجشنبه ۲۱ اردیبهشت ماه درخانقاه صفی‌علیشاه برگزار میگردد .
خانواده های فرخ‌بخش محمدی . پیوسته . زینت‌رو . گران‌ظلی . جاویدپور.
آ_۳۸٤۱
بعموم‌بازماندگان آنمرحومه مصیبت وارده راتسلیت میدهیم .

انا لله و انا الیه راجعون

بانهایت تاثر و تاسف فوت مرحومه مغفوره فوت مادر عزیزمان **بانو رقیه سلطان (تاج‌السادات)** صبیه مرحوم سید حسن خان (فریدالدوله) و همسر مرحوم سرهنگ حاج صالح مالک (اعتصام‌الدوله) را به اطلاع کلیه خویشان و دوستان میرساندمخارج‌ختم‌مردانه‌بنابوصیت‌متوفی‌بامورخیریه‌اختصاص و مجلس ترحیم زنانه روز پنجشنبه ۲۱ر۲ر۵۱ از ساعت ٤ تا ٦ بعد از ظهر در منزل فرزند آنمرحومه خیابان ساسان چهارراه رودکی شماره ۳۳۵ برگزار میگردد .
اسداله مالک ، علینقی مالک ، وحید مالک ، اعظم مالک ، افخم مالک ، حاجی عباسقلی امیرفریدی ، سید علی فرید و خانواده های : غیائی ، بابائی و سایر خانواده های وابسته
آ ـ ۳۸۸۹
بعموم بازماندگان آن مرحومه مصیبت وارده را تسلیت میدهیم

خانواده‌های ایزدی. بهبهانی. برزین. طباطبائی‌همدانی. سپهبد خوشنویسان . لطفی‌زاده. ادیبی. ریاضی . اردلان . ایرانی. سرتیپ دکتر عسکری . بینش . مقدسی . طهوری . نگارمچیان.یمینی . شجاعی. قراگزلو. رضوی همدانی.منصور. شریفی. نصر. صدوقی. جدی. نبوی. وخانواده‌های وابسته بانهایت تاسف فوت شادروان **آقای احمدایزدی** بزرگ خاندان را باطلاع می‌رسانند مجلس ختم زنانه ومردانه روزچهارشنبه ۲۰ اردیبهشت ماه جاری از ساعت ۳تا۵ بعدازظهر درمسجد الجواد واقع در میدان ۲۵ شهریور منعقد است امیدواریم‌برای شادی روان آنمرحوم شرکت فرمائید .
آ_۱۰۲٤۸
بعموم بازماندگان آنمرحوم مصیبت‌وارده را تسلیت‌میدهیم

سناتور ها و نمایندگان مجلس شورای‌ملی استان خراسان باکمال تاسف درگذشت شادروان **سرهنگ محمد سیدی** را باطلاع عموم میرسانند .
مجلس یادبود آن شادروان از ساعت شش تا هشت بعد از ظهر روز چهارشنبه بیستم اردیبهشت در خانقاه صفی علیشاه برگزار میشود .
عماد تربتی ، خزیمه علم ، جمال گنجی ، دکتر حجازی ، عبدالحسین آموزگار ، دکتر اسکوئیان ، دکتر محمدحسین اعتمادی ، ایران اقبال ، مهراب برزگر ، صدری بزرگ نیا ، غلامرضابهادری، رضا پیرزاده، فضل‌اله جلالی نوری ، دکتر عبدالعظیم حبیب‌اللهی ، امیر علم‌خزیمه ، علی‌احمد خورشید، رضا سجادی ، سید محمد شهرستانی ، دکتر محمودضیائی، امین‌غنی ، کرامت‌اله فرنود ، علی قدردان ، خانلرقره‌چورلو، فرهاد قهرمان ، دکتر حمید کنائی ، دکتر سیدحسن‌مرتضوی، سید کاظم مسعودی ، دکتر ضیاء الحق ناوی ، علینقی نجد شیبانی .

بانهایت تاسف درگذشت ناگهانی فقید سعید **سرهنگ محمد سیدی** رادر مشهد باطلاع میرساند .
مراسم تشییع درظل عنایت حضرت ثامن‌الحجج علیه‌السلام در مشهد برگزار گردید .
برای بزرگداشت خاطره آن شادروان که عمری به نیک نامی زیست ، مجلس یادبود زنانه و مردانه در خانقاه صفی علیشاه از ساعت ٦ تا ۸ بعد از ظهر چهارشنبه بیستم اردیبهشت برگزار میشود .
خانواده های : سیدی ، نظری ، فرهومند ، شیبانی ، علیزاده ، سروش ، مستوفی ، زنجانی ، وفائی و سایر خانواده های وابسته .

باکمال تاسف والدماجدثقةالمتکلمین خطیب دانشمند آقای محمدی واعظ نیشابوری را باطلاع میرساند .
مجلس‌ترحیم‌پنجشنبه ۲۱ اردیبهشت درمسجد طالقانی‌شاه‌آباد خیابان ظهیرالاسلام از ساعت ٤ بعداز ظهر برقرار است .
یحیی طالقانی
آ_۳۸۵۹

خانواده‌های ملک‌پور. ملک. فریور . امامی . کیائی . جهانگیری. لامعی. اردلان. معینی .
باکمال اندوه و تاسف درگذشت شادروان **حاج محمد جعفر ملک‌نویسرکانی** ابوی‌محترم آقای ابوتراب ملک‌پورادر خرم‌آباد باطلاع کلیه بستگان و دوستان میرسانند مجلس ختم آن مرحوم از ساعت ۸ تا۱۰ صبح روز ۱۹ر۲ر۵۱ در مسجد توتونچی برگزار گردید و در تویسرکان مجلس تذکر دیگری برپا خواهد شد .
آ_۱۰۰۵۸
بعموم بازماندگان آنمرحوم مصیبت‌وارده را تسلیت‌میدهیم

درگذشت تاسف‌آور همکار گرامی قدیمی‌ودوست وفادار صمیمی **آقای‌غلامرضا صوراسرافیل (موفق‌الملك)** مدیرمحترم موسسه باربری ایران را باعرض تسلیت بخاندان وآقازادگان جلیل‌آنمرحوم باطلاع عموم افراد صنف حمل‌و نقل میرساند مجلس ترحیم آن سعید فقید از ساعت ۵ الی ۷ بعداز ظهر پنجشنبه ۲۱ر۲ر۵۱ درمسجد الجواد ۲۵ شهریور برگزار خواهد شد .
حاج‌سیدعلی روح‌الامین
آ_۳۸۲۵

درگذشت **آقای غلامرضا صوراسرافیل (موفق‌الملک)** بنیانگذار حمل‌ونقل موتوری ایران و قدیمی‌ترین فرد صنفی و مدیر موسسه محترم باربری ایران وعضو اولیه این‌سندیکا را باطلاع کلیه همکاران گرامی درسطح کشور میرساند .مجلس ترحیم از ساعت ۵ الی ۷بعدازظهرپنجشنبه۲۱ر۲ر۵۱ درمسجد الجواد درمیدان ۲۵ شهریور برگزار خواهدشد.
هیئت مدیره سندیکای موسسات حمل‌ونقل کالای استان‌مرکز
آ_۳۸۲۱

سندیکای کارگران و کارمندان موسسات باربری‌تهران و حومه باعرض تسلیت قلبی بجامعه حمل‌ونقل بالاخص به جناب‌آقای حاج‌سیدعلی آقاروح‌الامین ریاست محترم صنف حمل‌ونقل درگذشت شادروان **جناب آقای صوراسرافیل (موفق‌الملك)** را باستحضار کلیه همکاران میرساند . مجلس ختم آن مرحوم روز پنجشنبه ۲۱ر۲ر۵۱ از ساعت ۵ الی ۷ بعداز ظهر درمسجد الجواد واقع درمیدان ۲۵ شهریور برپا خواهد بود .
سندیکای کارگران‌وکارمندان موسسات باربری تهران و حومه
آ_۳۸۲۳

سعدیامردنکونام‌نمیردهرگز
بپاس الطافیکه شادروان آقای **غلامرضا صوراسرافیل (موفق‌الملك)** نسبت به جامعه و تمام افراد اصناف خیابان قزوین داشته همگی درمجلس ترحیم آن سعید فقید که در ساعت ۵ الی ۷ بعداز ظهر پنجشنبه ۲۱ر۲ر۵۱ درمسجد الجوادواقع‌درمیدان ۲۵شهریوربرپا است شرکت‌خواهندنمود.
اصناف خیابان قزوین
آ_۳۸۲۷

خاندان صوراسرافیل و فامیل های وابسته . ملك‌مرزبان. مستوفی صالحی . عطائی . شریفی . حاجبی . امیردهلوی . فروزین . رضوان‌مجرد . کلهر . ناصری . زمردیان . وزیری. میرهادی . سروش . فدوی . رضوی . گرجی . وفائی . ازهاریان . باسقی . محمودی‌ایران . رضائی . قلیچ‌خانی .
درگذشت شادروان **غلامرضا صوراسرافیل (موفق‌الملك)** بزرك خاندان صوراسرافیل‌راباطلاع بستگان‌دوستان و آشنایان میرسانند . مجلس‌ختم‌زنانه و مردانه فقید سعید روز پنجشنبه بیست و یکم اردیبهشت از ساعت ۵ تا ۷ بعداز ظهر در مسجد الجواد واقع درخیابان روزولت میدان ۲۵ شهریور منعقد خواهد بود .
سرتیپ نقی‌صوراسرافیل .علی‌نقی صوراسرافیل .زهرا. توران . بری صوراسرافیل . دکترامیرناصر صوراسرافیل .
آ_۳۸۱۹
بعموم افراد خانواده های عزادار و همکاران آنمرحوم بویژه بازماندگان مصیبت وارده را تسلیت میدهیم .

خانواده‌های: دولتشاهی جلیلی. اعظم زنگنه. غضنفری لرستانی. یاوری. نیاکی. صاحدیوانی. اصانلو . مشرقی . مراد. ارسطا. موحدی. اسفندیاری. هدایت. نوروزی. صارم بختیار. علامه وحیدی .
با نهایت تاسف فوت شاهزاده **لطف‌اله میرزا دولتشاهی** (نصرت‌السلطان) بدربزرگوارنزهت‌ـ پرویز، سیاوش‌دولتشاهی را باطلاع کلیه اقوام و دوستان و کرمانشاهیان محترم مقیم تهران می‌رساند. مجلس ترحیم زنانه ومردانه آنمرحوم از ساعت٤تا٦ بعدازظهر روز پنجشنبه ۲۱ اردیبهشت در خانقاه صفی‌علیشاه برگزار می‌شود .
آ_۳۷۹۳
بعموم افراد خانواده‌های عزادار بویژه بازماندگان آنمرحوم مصیبت وارده را تسلیت میدهیم.

بانهایت تاسف درگذشت همکار عزیز خود شادروان **رضامیرخانی** راباستحضار میرساند . مجلس ترحیم آن‌فقید سعید از ساعت ۱٦ الی ۱۸ روز پنجشنبه ۲۱ر۲ر۵۱ درمسجد سادات هندی واقع درخیابان مولوی گمرك شاهپور و مجلس ترحیم زنانه درهمانروز و ساعت درمنزل برادر آن مرحوم واقع درخیابان امیریه کوچه گنجه پلاك ۵۵ منعقد میباشد .
عبدالله میرخان . محمد میرخانی . حاج‌حسین میرخان. مهدی میرخانی . حبیب‌الله میرخانی . هادی میرخانی . جعفرمیرخان . عبدالحسین رفیعی . علینقی قوانلو . اسمعیل میرخانی . اسحق میرخانی . ضلاءالدین میرخانی . عبدالحسین رهبانی . اسدالله قوانلو .
آ_۳۸۱۵
بعموم بازماندگان آنمرحوم مصیبت وارده را تسلیت میدهیم

باکمال تاسف‌درگذشت شادروان **رضامیرخانی** را باطلاع میرسانیم . مجلس ترحیم مردانه از ساعت ۱٦ الی ۱۸ روز پنجشنبه ۲۱ر۲ر۵۱ درمسجد سادات هندی واقع درخیابان مولوی گمرك شاهپور و مجلس ترحیم زنانه درهمانروز و ساعت درمنزل برادر آن مرحوم واقع درخیابان امیریه کوچه گنجه پلاك ۵۵ منعقد میباشد .
عبدالله میرخان . محمد میرخانی . حاج‌حسین میرخان. مهدی میرخانی . حبیب‌الله میرخانی . هادی میرخانی . جعفرمیرخان . عبدالحسین رفیعی . علینقی قوانلو . اسمعیل میرخانی . اسحق میرخانی . ضلاءالدین میرخانی . عبدالحسین رهبانی . اسدالله قوانلو .
آ_۳۸۱۵
بعموم بازماندگان آنمرحوم مصیبت وارده را تسلیت میدهیم

یادبود

بدینوسیله باطلاع میرساند مراسم یاد بود چهلمین روز درگذشت مادر عزیزمان شادروان **بانوفاطمه طاهری (عطری)**پنجشنبه ۲۹ اردیبهشت از ساعت٤وئیم الی ٦ونیم بعد از ظهر در سالن شماره ۵ بهشت‌زهرا برگذار میگردد.
زهرا طاهری ـ ربابه نوشیروانی ـ مهری شادمان‌ـ محمد طاهری ـ سید علی عطری ـدکتر سعید عباس عطری
آ_۱ـ۲ آ_۳۸۷۱

ای عشق من که در دل‌خاک آرمیده‌ای
ای آفتاب که از لب‌بام‌پریده‌ای
یکبار دیگر از پس‌ابراجل برآی
ای مامن‌که مونس‌جان‌رمیده‌ای
فرامرز عزیزم : فقدان تو هاله های نیکبختی حیات ما را به شعله های‌سوزان اشک‌مبدل و بیکباره هزاران امید و آرزوی من و فرزندانمان را بهمراه تو دردل خاک پنهان نمود .
روح پرفتوح تورا در وجود خود احیین میدانم و با به ثمر رساندن نور دیدگانمان به پیمان وفاداری خویش صحه میگذارم .
در سالروز حزن‌آور پایان زندگیت‌همگی بر مزارت جمع می شویم تا به اشک دیده گلهای مزارت را آبیاری کنیم .
همسر داغدارت : میهن صادقیان (اژدری)
آ_۳۹۰۵

نبود امید که یک لحظه بی توزنده بمانم
چرانمردم و ایام سالروز تو دیدم
فرامرز عزیز :جگر گوشه نازنین و دلبندم کجائی ؟
آری بیستم اردیبهشت سال گذشته شد وحشتی که شور قیامت بپای خاست ، بدنبال یک حادثه‌بسیار دردناک باورنکردنی پسری مهربان و دوست داشتنی با خصائل برجسته ممتاز- پدری جوان و آرزومند دیدار کودکان معصوم ـهمسری‌پاکـو جوانمرد- برادری محبوب و عزیز با نوشیدن‌شربت‌شهادت هنگام انجام‌وظیفه روح‌پاکش برحمت ابـزدی پیوست و یکدنیا آرزوو امیدرا باخود بدل سیاه خاک برد ، فقط و فقط خدا میداند که روز وشب در این یکسال برما چگونه گذشته .
چهارشنبه بیستم اردیبهشت ماه روز شوم و هولناکسالروز این واقعه جانگداز ازساعت ۳ تا ۵ بعد از ظهر برآرامگاهت در بهشت زهرا بلوک ۸جمع میشویم‌تابروان پاک وروح‌پرفتوحت درود بفرستیم ، از کلیه بستگان و آشنایان درخواست میشود که برای‌شادی روحش در این مراسم شرکت فرمایند .
خاندان ازدری
آ ـ ۳۸۷۷

تسلیت

همکار گرامی سرکار خانم سبکبار
مصیبت وارده را بشما و خانواده محترم سبکبارصمیمانه تسلیت گفته بقای عمر همگی را ازخداوند خواستاریم.
آ_۳۸۰۷ **سازمان آموزشی روشن**

دوست عزیز آقای مهندس الهی‌پناه
با نهایت تاسف وتاثر درگذشت پدر عزیزتان را تسلیت عرض می‌نمائیم .
علیرضا فریور . مرتضی سقازاده
آ_۳۸۰۵

همکار گرامی جناب آقای مهندس رضا نقشینه
با نهایت تاسف درگذشت پدر بزرگوارتان را تسلیت می‌گوئیم .
گرگان ـ ابراهیمی. پرنیان. معماری. خوشامدی.ریحانی کاویانی . صانعی . خلف . صادقی . رزاقی .
آ_۱۰۰۲۸

جناب آقای عطاءالله عاملی
مرکز زبان های خارجی دانشگاه تهران مصیبت وارده رابه‌شماوکلیه افراد خانواده محترمتان صمیمانه تسلیت‌میگوید.
آ_۳۸٤۳

جناب آقای مهندس امیرنصرت منقح
بانهایت تاثر درگذشت مادرگرامیتان را صمیمانه تسلیت گفته سلامتی‌وبقاء عمر جنابعالی و فامیل محترم را آرزومندیم.
مهندسین مشاور محمدتهرانی و همکاران
آ_۳۸٤۱

دوست و همکار عزیز جناب آقای دکتر دادمرز
بانهایت تاسف مصیبت واردهرا صمیمانه تسلیت عرض نموده و دراین مصیبت خود را سهیم میدانیم .
پزشکان بیمارستان شهرام
آ_۳۸۳۹

جناب آقای دکتر عاملی
معاون محترم وزارت امور خارجه
پزشکان و کارمندان گروه درمانی رضا درگذشت ابوی بزرگوار رابه‌آنجناب‌واستاد عزیز جناب‌آقای پروفسور عاملی صمیمانه تسلیت‌عرض مینمایند .
مدیرعامل گروه درمانی رضا ـ دکتر قدیرزاده
آ_۳۸۳۱

جناب آقای مرتضی آقاخان محلاتی
درسوگ مرگ برادر جوانت مرا شریک بدان .
مصطفی اجلال دوست
آ_۳۸٤۵

جناب آقای مرتضی سرمد
مشاور عالی وزارت آب و برق
مصیبت وارده را بجنابعالی و خانواده محترم تسلیت عرض نموده خود را در غم شما شریک میدانیم .
اسماعیل ـ معصومه ـ حسن ـ روشن زنجانی
آ_۱۰۲٦۰

دوست عزیزم آقای سیروس عزیزی
باتاسف مصیبت وارده را تسلیت گفته وخود را در غمشما شریک میدانیم .
احمد سرهنگی
آ_۳۸٦۱

جناب سرهنگ جاویدپور
باناندوه فراوان مصیبت وارده را تسلیت عرض نموده خود را در غم شما شریک میدانیم .
سرهنگ دوم محمود جلیلوند و بانو
آ_۳۸٦۳

جناب آقای داودزاده
کارکنان دبستان ملی کامیاب مصیبت وارده را بجنابعالی وخانواده محترمتان تسلیت میگویند .
آ_۳۸۳

جناب آقای احمد اسدی
معاون اداره کل وزارت کشاورزی و منابع طبیعی
بانهایت تاسف و تاثر مصیبت وارده را به جنابعالی وخانواده محترمتان تسلیت میگوئیم .
علی نورکیهانی
آ_۳۸۵۵

کارمندان اداره کل کشاورزی‌فرماندارکل یزد
بدین وسیله فوت مرحومه فردوس اسدی مادر گرامی جناب آقای احمد اسدی معاون مدیر کل امور مالی وزارت کشاورزی ومنابع طبیعی‌و آقای عباس اسدی را صمیمانه تسلیت گفته‌آمرزش آن مرحومه و توفیق بازماندگان را از خداوند خواهانند .
آ_۳۸۵۵

اعضاء انجمن معاونت عمومی زنان شهرداری ناحیه (۷) تهران فوت مادر گرامی را به سرکار علیه خانم دکتر شیخ بدینوسیله تسلیت عرض مینمایند .
مسئول شعبه زمان مهدی
آ_۳۸٦۹

رفسنجان ـ جناب آقای رضا مدارا
گروه چهار بهره‌برداری کوره بلند ذوب اهن باقلبی آگنده از اندوه درگذشت دوست گرامی آقای احمد مدارا را بجنابعالی و خانواده محترم تسلیت عرض نموده و در اندوه وارده ازصمیم قلب سهیم میباشیم .
اصفهان ـ مهندس ایازپور
آ_۱۰۰۵۰

جناب آقای مهندس امیر نصرت منقح
مصیبت وارده را به آن جناب و خانواده گرامی تسلیت عرض نموده سلامت و بقاء بازماندگان را از خداوند متعال خواهانیم .
علی بدخشان و بانو
آ_۱۰۰٤۸

درگذشت شادروان غلامرضا ناصر را به‌جناب آقای مرتضی ناصر وسرکار خانم پریوش حکیم‌نژاد و آقای دکتر پرویز ناصرو آقای فرخ ناصر و سرکار خانم مینو واثقی و سرکار خانم مینا نایغ و سرکار خانم مهنازناصر و سایر بازماندگان محترم صمیمانه تسلیت‌عرض مینمائیم .
مهدی عظیما و بانو
آ_۱۰۲٦٦

جناب آقای صدیقی ریاست محترم اداره آموزش و پرورش شهرستان قم
بااندوه‌فراوان مصیبت وارده را تسلیت عرض نموده بقاء عمر آن‌جناب و بازماندگان محترم را از خداوند متعال آرزو مینمائیم .
کارآموزان دانشسرای مقدماتی دختران در قم
آ_۱۰۰٤۲

جناب آقای سیف‌الله عاملی
مصیبت وارده را به‌آن دوست عزیزم صمیمانه تسلیت میگویم.
تبریز ـ بیمه ایران ـ دهلوی
آ_۱۰۰٤٦

جناب آقای مهندس امیر نصرت منقح
با نهایت تاثر وتالم مصیبت وارده را بحضور آن‌سرور گرام صمیمانه تسلیت عرض نموده سلامت و عزت آن جناب و فامیل ارجمند را از درگاه ایزد متعال خواستارم .
اکبر زوار
آ_۱۰۲۷٤

جناب آقای مهندس امیرنصرت منقح
مدیران و کارمندان و کارگران شرکت سهامی کولاک ایرمک مصیبت وارده را خدمت آنجناب تسلیت عرض نموده بقای عمر وعزت آنجناب وخاندان محترم را از حضرت‌احدیت خواستارند .
آ_۱۰۲۷٤

نیمسار سرلشگر جباری
مصیبت وارده را تسلیت ومرا درغم خودشریک بدانید.
خرم‌آباد لرستان ـ سرتیپ حاج محرابی
آ_۱۰۰٦٦

جناب آقای صدیقی ریاست محترم اداره آموزش و پرورش شهرستان قم
کارکنان آموزشگاه دولتی خازنی مصیبت وارده را به آنجناب و خانواده محترم صمیمانه تسلیت عرض مینمایند.
رئیس دبستان خازنی ـ رضائی
آ_۱۰۰٦٤

آقای مرتضی ناصر مشاور عالی اداری سازمان آب و برق خوزستان
مصیبت وارده را از طرف‌خود وعموم کارکنان سازمان آب وبرق خوزستان تسلیت می‌گویم .
مدیر عامل آب و برق خوزستان
آ_۱۰۰٦۲

جناب آقای مرتضی ناصر ریاست محترم‌انجمن‌شهراهواز
بانهایت تاسف مصیبت وارده را به جنابعالی و خاندان محترم صمیمانه تسلیت عرض نموده از خدای بزرگ برای بازماندگان سلامتی و سعادت آرزومندم .
شهردار اهواز ـ صمد سلامی
آ_۱۰۰٦۰

جناب آقای مهندس امیر نصرت منقح
بانهایت تاسف درگذشت مادر گرامیتان را تسلیت‌عرض نموده از خداوند بزرگ برایتان صبر و شکیبائی‌آرزو میکنم .
رضا شاکرین

جناب‌آقای صدیقی ریاست محترم‌بانک ملی ایران شعبه بازار
مصیبت وارده را به جنابعالی و فامیل محترم صمیمانه تسلیت عرض مینمائیم
کارمندان قسمت حقوقی بانک ملی ایران شعبه بازار
آ ـ ۳۳٦۱

سپاسگزاری

سپاسگزاری و پوزش
از علمای اعلام و سناتورها و نمایندگان مجلس شوری و استادان دانشگاه و دانشجویان و بازرگانان و کسبه و کارمندان و دوستان و خویشاوندان ارجمند که به مناسبت درگذشت علامه فقید و مفسر شهیر قرآن مجید ، حضرت مستطاب **حاج میرزا یوسف شعار** با شرکت درمراسم تشییع و حضور در مجالس ختم تهران و تبریز و ارسال تلگرام و نامه و درج تسلیت در روزنامه ، مراتب همدردی واحساس بی‌شائبه را مبذول داشته‌اند ، بی‌نهایت سپاسگزاریم و از تشکر حضوری به سبب تالمات روحی پوزش‌خواسته، توفیق همه ذوات محترم را از درگاه خدای بزرگ مسئلت داریم .
خاندان شعار و خانواده های وابسته
آ ـ ۳۸۷۵

از حضور ریاست ستاد بزرك ارتشتاران و فرماندهی نیروی زمینی شاهنشاهی و فرماندهی ژاندارمری کل کشور و فرماندهان و امرای ارتش شاهنشاهی و سروران ارجمند و بستگان و دوستان عزیزی که‌درمصیبت دردناك و جانگداز درگذشت مادرم **بانو زهرا سردار (عظمت‌السلطنه)** باارسال تاج گل و تشریف فرمائی درمراسم تشییع و حضور درمجالس ختم و هفته و اظهار همدردی وسیله تلگراف و نامه‌خانواده سردار ووشمگیر و خانواده های وابسته رامرهون مراحم خود قرارداده‌اند بینهایت سپاسگزارم ضمن آرزوی سلامت و سعادت همه سروران عزیز چنانچه تالمات روحی درعرض پاسخ و یاسپاسگزاری حضوری تاخیری رخ‌دهد استدعای عفو و پوزش دارم .
سرلشگر وشمگیر
آ_۳۸۰۹

بدینوسیله از کلیه سروران ارجمند و دوستان عزیز مخصوصاازدانش‌جویان سال چهارم مهندسی متالوژی‌دانشکده علم و صنعت که با آگهی در روزنامه یا شفاهی‌اظهارهمدردی فرموده بودند سپاسگزاری نموده از اینکه بعلت تالمات روحی معذور بوده و نتوانسته‌ام شخصا عرض تشکر نمایم موفقیت و سعادت فردفرد آنها را از خداوند توانا آرزو مینمایم.
محمدرضا جاوید آ_۱۰۲٦۸

عرض تشکر و اعتذار
از خویشان ، دوستان و ذوات محترمی که در مراسم سوگواری شادروان **حورا شریفی خراسانی (فصیحی)**شرکت وبا تلگراف و نامه اظهار همدردی فرموده‌اند مراتب تشکر و امتنان خود را تقدیم داشته و درصورتیکه به علت تالمات روحی تاخیری در عرض تشکر حضوری رخ دهد پوزش فراوان میطلبیم .
ابوالحسن شریف‌العلماء خراسانی ـ عباس فصیحی ـ محمدحسین احمدی ـ مهندس علی مرجعی ـ امیرحسین وحید تهرانی ـ مهندس محمدرضا شریفی خراسانی
آ ـ ۱۰۳۰٦

با اندوه فراوان درگذشت سرهنگ مهدوی نادر را از سوی خود و همکارانم به بازماندگان آن شادروان بویژه سرهنگ دوم پدر تسلیت گفته شادی روح آن روانشاد را از درگاه یزدان پاک خواستارم .
سپهبد سهراب‌پور
آ_۳۸۹۳

سرهنگ دوم شاپور جاویدپور
باناندوه‌فراوان‌مصیبت وارده را از سوی خود و همکارانم تسلیت گفته شادی روح آن روانشاد و صبر وشکیبائی بازماندگان را از درگاه یزدان پاک خواستارم .
سپهبد سهراب پور
آ_۳۸۹۱

جناب آقای مهندس فریانی و بانو
بانهایت تاسف مصیبت وارده را بشما و خانواده محترم محمدحسنی تهرانی تسلیت میگوئیم .
شرکت سهامی (خاص) کارتن ایران
آ ـ ۱۰۳۰۰

همکار گرامی آقای مهندس محمد الهی‌پناه
بانهایت تاسف درگذشت عموی گرامیتان را تسلیت‌گفته خود را در غم تو شریک میدانیم .
اداره کل مهندسی و طرحها واحد برق وزارت آب و برق
آ ـ ۳۸۸۱

پاناتینایکوس

نایب قهرمان اروپا و جهان به تهران می‌آید

★ **نایب قهرمان جهان و اروپا را «پوشکاش» رهبری میکند**

«پاناتینایکوس» نایب قهرمان جهان به تهران میاید و دومسابقه برگزار خواهد کرد .
«پاناتینایکوس» سال گذشته پس از «آژاکس‌امستردام» قرارگرفت‌و مقام نایب قهرمانی اروپا را بدست آورد و چون تیم علندی حاضر به شرکت در فینال باشگاه های‌جهان نشد،دربرابر «ناسیونال» اوروگوئه ایستاد. «پاناتینایکوس» که درحال حاضر صدرنشین جداول مسابقات فوتبال باشگاه های‌یونان است‌مقام نایب قهرمانی باشگاه های جهان‌را نیز یدک میکشد ، این تیم رابانیگر معروف مجار «پوشکاش» که درخشش او در «رئال مادرید» اسپانیا هرگز از یاد هانخواهد رفت ، سرپرستی میکند .
«پاناتینایکوس» با تمام سرداران ملی‌پوش و نامدار خود نیمه اول تیرماه آینده به تهران میاید و دو مسابقه در برابر تیم منتخب تهران و باشگاه تاج‌میزبان خود‌ـانجام خواهد داد .

گمشده
چک بشماره ۲۲۰۰۹۲ بانکملی شعبه لشگری بمبلغ یکصد هزار ریال در وجه حامل بتاریخ ۱۹ر۲ر۵۱ مفقود شده و از درجه اعتبار ساقط میباشد از یابنده خواهشمند است بتلفن ۹۵٦۹۲۷ اطلاع داده و مژدگانی دریافت دارد. آ_۳۸۹۹

آگهی مناقصه شماره ۲۵۹۸ تا ۲۵۹۹ و ۲٦۰۰ و ۲٦۰۱ر۵۰

راه‌آهن دولتی ایران چهار دستگاه‌خرپای فلزی پیش ساخته مورد نیاز را بر طبق مشخصات مندرج در نقشه ها و شرایط مربوطه .
از طریق مناقصه تحویل تهران در محلهای معینه در نقشه خریداری مینماید .
داوطلبان شرکت در مناقصه می توانند در ساعت اداری جهت دریافت اسناد مناقصه باداره کل کارپردازی‌مراجعه‌فرمایند اسناد در مقابل قبض به صندوق راه‌آهن به مبلغ ششصد ریال داده خواهد شد) شرکت کنندگان در مناقصه باید مبلغ ۵۰۰۰۰۰ ریال بعنوان سپرده شرکت در مناقصه به صندوق راه‌آهن پرداخت ورسیدصندوق یا معادل همان مبلغ ضمانت‌نامه بانکی صادر یکی از بانکهای مجاز ایران که لااقل یکماه اعتبار داشته باشد به ضمیمه پیشنهاد خود تا ساعت ۹صبح روز ۵۱ر۳ر۲٦ در صندوق پیشنهاد ها واقع در اداره کل کارپردازی بیاندازند پیشنهاد های واصله ساعت ده روز مزبور باز و قرائت خواهد شد . حضور پیشنهاد دهندگان یا نمایندگان مجاز آنها در جلسه مناقصه آزاد است و راه‌آهن در رد و یا قبول هر یك یا تمام پیشنهاد ها مادامی که قرار داد مبادله نشده است جزاوکلا مختار می باشد . به پیشنهاد فاقد سپرده و مشروط و مبهم و پیشنهادیکه بعد از موعد مقرر برسد ترتیب اثر داده نخواهد شد سپرده برنده اول و نفر دوم مناقصه نگهداری و در صورت استنکاف از انجام معامله بدون تشریفات بنف

شماره ۱۳۷۹۱ ـ سال چهل و ششم

اطلاعات

سه‌شنبه ـ نوزدهم اردیبهشت ماه ۱۳۵۱
بیست و پنجم ربیع‌الاول ۱۳۹۲ ـ نهم مه ۱۹۷۲

ساعات شرعی — استخراج دکتر ریاضی کرمانی

اذان صبح	ساعت ۳ و ۲۱ دقیقه
طلوع آفتاب	ساعت ۵ و ۳ دقیقه
ظهر شرعی	ساعت ۱۲ و ۲ دقیقه
اذان مغرب	ساعت ۷ و ۱۵ دقیقه

براساس برنامه عمرانی

یک میلیون و ۹۵۰ هزار شغل جدید ایجاد میشود

شماره بیکاران در حال حاضر بیش از نیم میلیون نفر است

۵۱ به حد ۳۰ میلیون و ۴۰۰ هزار نفر بالغ شود، در سال های ۵۱ تا ۵۶ (سالهای برنامه عمرانی پنجم) یک میلیون و ۹۵۰ هزار شغل جدید ایجاد خواهد شد در حال حاضر شماره بیکاران کشور بالغ بر ۵۵۰ هزار نفر است .

★ سهم زنان در جمعیت فعال، افزایش می‌یابد

در جلسه امروز کنفرانس ملی کار آقای امیرحسن فرزانه معاون نیروی انسانی وزارت کار اظهار داشت :

در پایان سال ۵۱ تعداد فعالین زن در جامعه کارگری ایران بحدود یک میلیون و ۸۵ هزار نفر بالغ خواهد شد .

اگر جمعیت کشور در سال

آقای فرزانه افزود :بموجب آمارگیری نمونه سال ۴۸ اداره کل آمار و نیروی انسانی وزارت کار در حدود ۲ درصد از شاغلان کشور که بین ۷ تا ۴۲ ساعت در هفته کار می کردند ، تقاضای کار اضافی داشته‌اند ولی به نسبتی که ساعات کار افزوده میشده نسبت متقاضیان کار نیز افزایش یافته است و این خود دلیلی برناچیز بودن درآمددر قبال افزایش ساعات کار است .

افزایش جمعیت فعال

فرزانه سپس افزود : « باید کوشید که نسبت جمعیت فعال را به کل جمعیت درطول برنامه پنجم افزایش داد . یکی از راههای ترقی دادن نسبت فعالیت آنست که در طول برنامه پنجم سهم زنان را در مجموعه فعالیت جامعه بیشتر کنیم . بموجب برآوردهای آماری سال ۴۸ نرخ فعالیت مردان ۴۵ در صد و نرخ فعالیت زنان برابر ۷ در صد بوده است . اقتصاد جامعه هنگامی قوام لازم رامی یابد که سهم فعالیت زنان ، ترقی مستمر پیدا کند . » معاون وزارت کار سپس گفت :

اگر فرض کنیم که جمعیت در کشور با میزان ۳ درصد افزایش یابد و نسبت جمعیت فعال از ۲۶ در صد در سال ۱۳۵۱ به ۲۸ در صد در سال ۱۳۵۶ ترقی کند ، در طول برنامه پنجم نزدیک به ۲ میلیون شغل جدید ایجاد خواهد شد . ولی اگر میزان ۲۶ در صد نیروی فعاله کنونی را تا پایان برنامه پنجم حفظ کنیم ، تعداد شاغل جدید به یک میلیون و ۲۵۰ هزار نفر خواهد رسید که از این عده ۷۰۰ هزار نفر از شاغلان جدید رازن تشکیل میدهند که باید در طول برنامه برای آنان امکانات اشتغال فراهم آید. »

در پایان ، معاون نیروی انسانی وزارت کار در مورد بیکاران خاطر نشان ساخت : « طبق محاسبات انجام شده مقدماتی ، تعداد بیکاران آشکار و بیکاران فصلی کشور از ۵۵۰ هزار نفر بیشتر است و اگر گروه کم کاران را باین جمع بیفزائیم قدر مطلق تعداد بیکاران و کم کاران بسیار بالا میرود . »

قدردانی از اعضای لژیون خدمت گذاران بشر

والاحضرت شاهدخت شمس پهلوی دیروز طی مراسمی در شیرو خورشید سرخ اعضای داخلی و خارجی لژیون خدمتگذاران بشر را که در جریان زلزله فارس منشاء خدمات امدادی موثری بوده‌اند، مورد تفقد قراردادند .

بسبب سردی هوا و تاخیر در برداشت محصول

۱۰۰ هزار تن گندم از خارج خریداری میشود

بمنظور تامین گندم موردنیاز تا بدست آمدن محصول داخلی وتوزیع آن به بازار میزان یکصد هزار تن گندم ازخارج خریداری وبکشور وارد خواهدشد .

باتوجه به بارندگی های سال گذشته وپیش‌بینی های انجام‌شده میزان محصول گندم در سال جاری کفاف مصرف را می کند، ولی به علت آنکه سرمای امسال هنوز تمام نشده است وبراساس گزارش های رسیده ازمناطق مختلف حتی در بعضی مناطق ریزش برف ادامه دارد ، لذا برداشت محصول گندم درسال جاری قدری تاخیر خواهدداشت.

میزان ذخیره

میزان ذخیره غله کشور ، با توجه به توزیع روزانه درحدود دوهزار تن کفاف یکماه دیگر کشور را مینماید ، ولی به‌عقیده مطلعین توزیع درروز هاو هفته های آینده کاهش خواهد داشت،لذا با توجه به‌برداشت محصول گندم در مناطق گرمسیر کشور ،خودبخود کمتر عرضه خواهدشد زیرا مبادلات شهرها روی محصول بدست آمده‌انجام خواهدگرفت‌ودرنتیجه از میزان تقاضای گندم دولتی کاسته‌می شود:

برداشت اولین محصول

اولین محصول گندم امسال در مناطق گرمسیر مانند استان خوزستان شروع به برداشت شده‌است‌وتاهفته آینده این محصول به‌تدریج‌واردبازارمحلی خواهد شد.

پس از استان خوزستان در صورت مساعدبودن‌هوا گندم‌مناطق گرگان و به‌تدریج سایرمناطق به‌بازار عرضه خواهدشد وچنان که‌این پیش‌بینی ها جامه عمل نپوشد از میزان یکصد هزارتن گندم وارداتی، مصرف مورد احتیاج کشور تامین می شود.

سال جاری و سال گذشته

سال گذشته که خشکسالی فراوانی قسمت اعظم محصول گندم را مانع‌شد،دولت حدود یک میلیون و ۲۰ هزار تن‌غله مورد احتیاج رابکشور وارد کرد.

پیش‌بینی میشود که محصول غله‌کشور در سال جاری نیز مقداری در حدمیزان مصرف‌سال گذشته‌باشد و حداکثر تفاوت وافزایش آن حدود یکصد هزار تن بیشترنخواهدبود .

در پارلمان ایران

سرمایه بانک رهنی به‌یک میلیارد تومان افزایش یافت

★ وزیر دادگستری : کلیه افراد جامعه در برابرقانون باید یکسان باشند

درجلسه دیروز مجلس سنا لایحه‌ای به تصویب‌رسید وبرای اجرا بدولت ابلاغ شد که‌بموجب آن سرمایه بانک رهنی ایران به ده میلیارد ریال «یک میلیارد تومان» افزایش یافت و در اجرای نبصره این قانون دولت مکلف گردید با توجه به اولویت برنامه های تامین مسکن در طرح برنامه‌پنجم عمرانی کشور ، اعتبارات کافی برای افزایش سرمایه بانک پیش‌بینی های لازم بعمل آورد ، بنحوی که در سال های اجرای برنامه پنجم درهر سال حداقل ۵۰۰ میلیون ریال‌بابت افزایش سرمایه به بانک رهنی پرداخت شود .

***

لایحه تقسیم عرصه واعیان باغها مشمول قوانین‌اصلاحات ارضی بین مالکین وزارعین مربوط در جلسه دیروز کمیسیون تعاون وامور روستاهای مجلس سنا مطرح و به‌تصویب رسید. باتهیه گزارش چگونگی بررسی این لایحه در شور اول ،لایحه مذکور در جلسه علنی سنا مطرح خواهد شد .

***

سرلشگر فضل‌الله همایونی (نماینده کوهدشت) ورئیس کمیسیون نظام مجلس که‌بدعوت وزارت جنگ درراس‌یک‌هیئت پارلمانی مرکب از نمایندگان دو مجلس‌از پیشرفت های‌خدمتی یگانهای نیروی زمینی ، دریائی وهوائی منطقه خوزستان ـ بنادر و جزایر خلیج فارس و شیراز دیدن کرده است در جلسه علنی مجلس ازاین بازدید گزارشی داد و اعلام کرد نیرو های سه‌گانه بامقایسه بسابق تاحد فراوانی در راه‌ترقی و تکامل گام برداشته و برنامه آموزش‌علمی و فنی جدید در رشته های مختلف ارتش بخوبی بسط پیدا کرده است .در مقابل وظایف سنگین که در دفاع و حفظ استقلال و تمامیت کشور بعهده نیروهای مسلح شاهنشاهی گذارده شده قابلیت رزمی این نیرو ها بادر نظر گرفتن اوضاع و احوال بیرون مرزی روزبروز در حال توسعه واستحکام و آمادگی بیشتری است.

***

امروز کمیسیون دارائی مجلس شورای ملی لایحه اساسنامه توسعه صندوق کشاورزی و آئین‌نامه نرخ وترتیب پرداخت حق بیمه و نحوه استفاده از مزایا رامورد بررسی قرار دادو تصویب کرد .

***

صادق احمدی وزیر دادگستری‌هنگام تقدیم لایحه جدید اصلاح قانون مجازات عمومی به مجلس سنا که در ۵۹ ماده و ۴۲ تبصره تهیه شده است ، گفت : شاید ضرورت داشته باشدمقدم برلایحه اصلاح‌قانون جزای اختصاصی دادگستری لایحه اصلاح قانون آئین دادرسی کیفری را که هم‌اکنون کمیسیون خاصی مشغول تهیه آن است بایک دید کاملا انقلابی تهیه و تقدیم کند . «اینکه عرض می‌کنم دید انقلابی ، بدان جهت است که ادامه وضع فعلی نه به مصلحت متظلمین‌است نه به مصلحت دادگستری و نه به مصلحت جامعه». وزیر دادگستری گفت قانون نباید به مقربان میدان دهد که با حیثیت اشخاص بسادگی بازی کنند. هر کس مرتکب جرم شده باید در یک فاصله زمانی مناسب محاکمه و مجازات شود وهرکس بی‌جهت در مظان اتهام قرار گرفته اطمینان حاصل کند دادگستری ضمن احقاق حقوق حیثیت و شرف او دفاع خواهد کرد .

از امشب در

سینما کسری

راکل‌وش ـ جیم براون

صد اسلحه

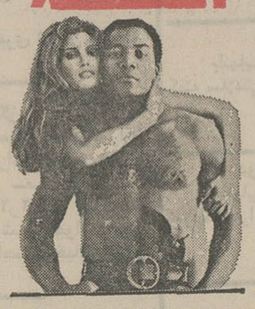

سازمان شاهنشاهی خدمات اجتماعی ۱۳۲۶

رُبع قرن خدمت

بلیط بخت آزمائی ، در دنیای پیشرفته امروز ، بعنوان وسیله‌ای مؤثر و با ارزش برای تمرکز اعانات وکمک‌های پراکنده مردم و صرف آن در امور خیر شناخته شده و هم اکنون، در اغلب کشورهای مترقی و در حال توسعه جهان ، بلیط بخت آزمائی مرتباً انتشار مییابد .

بمناسبت بیست و پنجمین سالگرد تأسیس سازمان شاهنشاهی خدمات اجتماعی ، دراین ستون تاروز یکشنبه ۲۴ اردیبهشت ماه ، هرروز مشخصات و چگونگی مصرف عواید بلیطهای بخت آزمائی در یکی از کشورهای پیشرفته درج میشود و نیز ، خدماتی که طی ربع قرن ، از محل عواید بلیطهای اعانه ملی در ایران انجام گرفته است ، یاد آوری میگردد .

دانمارک

۲۱۹ سال است که درکشور دانمارک بلیط بخت آزمائی مرتباً منتشر میشود بهای هربرگ بلیط بخت آزمائی دراین کشور ۳۱۳/۶۵ ریال است .

عواید بلیطهای بخت‌آزمائی دانمارک ، صرف اقدامات خیرخواهانه‌وایجادمؤسسات عام‌المنفعه در سراسر کشور میشود .

ایران

بلیط بخت آزمائی در ایران که بنام اعانه ملی منتشر میشود، ۲۵ سال سابقه دارد و اهم اقداماتی که تا کنون از محل عواید بلیط‌های اعانه‌ملی انجام گرفته ، بشرح زیر است :

- ایجاد ۲۵۵ درمانگاه مجهز در سراسر کشور
- ایجاد ۲۵۵ مرکز بهداشت و تنظیم خانواده
- ایجاد ۱۲۰ اندرزگاه در تهران وشهرستانها
- ایجاد بیمارستانهای رضا پهلوی تجریش، فرح پهلوی رامسر، نکوئی قم، قوام بازکیاگوراب لاهیجان، آشتیان، داورآباد گرمسار، شوشتر ، گلپایگان ، سرخس و زابل و تأسیس بخش سوانح وحوادث در بیمارستان سینا
- تأسیس کارخانه عظیم داروسازی داروپخش
- ایجاد آموزشگاه عالی پرستاری اشرف پهلوی
- ایجاد آموزشگاه حرفه‌ای رضا پهلوی
- طبع و نشر بیش از ۱۴۰ میلیون جلد کتاب درسی ابتدائی وسپاه دانش
- ریشه‌کن ساختن بیماری کچلی در تهران و درمان مبتلایان درسراسر کشور
- ایجاد ناهارخوری بنگاه شماره ۲ اشرف پهلوی
- نوسازی دزفول از طریق درمان مبتلایان به تراخم واصلاحات شهری
- احداث ۲ خوابگاه دانشجویان در کوی دانشگاه
- کمک به آسیب دیدگان زلزله و سیل ، در تمام موارد بروز سوانح ومصائب
- ساختمان ۴۰ دستگاه خانه برای زلزله زدگان قزوین درقریه ولی‌آباد
- کمکهای مستمر به مبارزه بابیسوادی ، دانشگاهها ، انجمن‌ها ومؤسسات خیریه واجتماعی .

این کودکان ، ازشمار صدها دختر وپسر دبستانی هستند که هرروز ، درناهارخوری شماره ۲ اشرف پهلوی ، با غذای گرم پذیرائی میشوند . چهرهٔ شاداب وچشمان پر فروغ آنها بروی خریداران بلیطهای اعانه ملی با سپاسگزاری می‌خندد و شما که هرهفته بلیط اعانه ملی می‌خرید ، درآفریدن این لبخند شکر و شادی ، شریک هستید .

روزنامه فردا

فردا منتشر میشود

روزنامه دیپلمات

چهارشنبه‌ها خواندنی است

برای کمک بزلزله‌زدگان فارس

انجمن فیلارمونیک تهران
وابسته به وزارت فرهنگ و هنر
کنسرت تریوتریست
(ویلن ـ ویلن سل ـ پیانو)
با همکاری موسسه فرهنگی ایتالیا
یکشنبه ۲۴ ـ اردیبهشت ماه ساعت ۱۵ـ۸ بعد از ظهر
برای تهیه بلیط به بهای ۵۰ و ۱۰۰ ریال به دفتر انجمن فیلارمونیک تهران واقع در چهارراه کالج غرب تالار رودکی خیابان ارفع شماره ۲۰ تلفن ۶۶۷۵۷۷ عصرها مراجعه‌فرمایند .

آگهی ثبت نام امتحانات نهائی تخصصی

داوطلبان شرکت در امتحانات نهائی تخصصی دانشکده پزشکی دانشگاه تهران می‌توانند برای ثبت‌نام از روز شنبه ۵۱ر۲ر۲۳ تاآخر وقت اداری پنجشنبه ۵۱ر۳ر۱۱ بادر دست داشتن مدارک زیر باداره تخصصی دانشکده پزشکی مراجعه نمایند .

۱ـ رونوشت مصدق یا فتوکپی دیپلم دکتری پزشکی
۲ـ رونوشت یا فتوکپی صفحه اول شناسنامه دوبرگ
۳ـ عکس ۴ × ۶ پنج قطعه
۴ـ برگ انجام خدمت وظیفه عمومی یا معافیت ازآن و دو برگ فتوکپی آن
۵ـ برگ موافقت استاد مربوط مبنی برشرکت در امتحان تخصصی .
۶ـ چهارجلد پایان‌نامه تخصصی که‌نسخه‌ای ازآن بامضاء استاد راهنما رسیده باشد .
۷ـ دو برگ خلاصه پایان‌نامه
۸ـ رسید مبلغ پنج هزار ریال بحساب ۹۳۴۰ بانک رهنی شعبه مرکز بابت ثبت‌نام امتحان تخصصی مربوط .
۹ـ ارائه تائیدیه دکتری برای داوطلبانیکه تحصیلات‌پزشکی خود را در دانشکده‌های پزشکی شهرستانها و یا کشور های خارجی به پایان رسانیده‌اند .
۱۰ـ پس از انقضای مدت ثبت‌نام ازداوطلبان‌برای امتحانات این دوره ثبت‌نام بعمل نخواهد آمد م‌الف ۲۱۴۶

رئیس دانشکده پزشکی ـ دکتر پیرنیا
آ ـ ۱۰۲۲۲۰
۱ـ۲

هم‌میهنان عزیز

بدینوسیله از ساکنین محترم تهران‌وشهرستان ها که از اولین محصول مارچوبه شرکت کشت‌و صنعت ایران و امریکا استقبال نموده وبمناسبت مرغوب بودن نوع آن کارکنان این شرکت را تشویق فرموده‌اند صمیمانه سپاسگزاری‌مینماید وچون فصل برداشت مارچوبه این شرکت ازدهم اردیبهشت پایان یافته ، امیدوار است در پائیز امسال که محصول جدید عرضه خواهد شد ، بتواند مارچوبه و سایرمحصولات خود را باهمان کیفیت مرغوب در اختیار هم میهنان عزیز قرار دهد .

هاشم نراقی

آگهی شرکت ملی ذوب آهن ایران

چون شرکت ملی ذوب‌آهن ایران درنظر دارد اقلام مربوط به لوازم یدکی و تجهیزات مکانیکی ، الکتریکی ، تاسیسات بهداشتی و آبرسانی، آزمایشگاه و همچنین مواد ومصالح موردنیاز بهره‌برداری کارخانه آریامهر را حتی‌المقدور از بازار داخلی تامین نماید لذا شرکت‌های واردکننده، سازنده، فروشنده کالاهای فوق‌الذکر درصورت تمایل میتوانند با ارسال مشخصات کالاهای خود و کاتولوگهای لازم بکارخانه ذوب‌آهن آریامهر این شرکت را با کالاهای خود آشنا نمایند تا در موقع لزوم بتوان با استفاده از کاتالوگهای موجود در صورت تطبیق بانبار کارخانه نسبت به خرید آنها از شرکتهای ارسال‌دارنده کاتالوگ اقدام نمایند . م الف ۱۷۳۳

شرکت ملی ذوب‌آهن‌ایران

سمینار «گواتر»

بریاست و شرکت جناب آقای پروفسور پویان رئیس دانشگاه ملی ایران و استاد کرسی جراحی ازساعت۹صبح‌الی۱۳ روز چهارشنبه ۲۷ اردیبهشت ماه ۱۳۵۱ در تالار ابوریحان بیرونی دانشگاه ملی ایران

۱ ـ قسمت طبی سمینار

سخنرانان	موضوع سخنرانی
دکتر امیرحسین عدل	فیزیولوژی تیروئید و نقش ید در ایجاد نارسائی و پرکاری آن
دکتر محمدعلی ملتی	امتحانات بیوشیمیک در تشخیص بیماریهای تیروئید
دکتر هوشنگ دولت‌آبادی	گواترهای ناشی‌ازکمبود ید ، گواتر منطقه‌ای‌درایران وگواترهای‌آنزیمی
دکتر محمدعلی ملتی	تیروئیدیت‌ها
دکتر امیر ملک مدنی	چشم و تیروئید
دکتر منوچهر رزم‌آرا	قلب و تیروئید
دکتر صادق نظام مافی	رادیو ایزوتوپها در تشخیص و درمان بیماریهای تیروئید
دکتر امیرحسین عدل	درمان طبی بیماریهای تیروئید

۲ ـ قسمت جراحی سمینار

پروفسور انوشیران پویان — جراحی غده تیروئید

ورود برای پزشکان و دانشجویان پزشکی آزاد است

بانک بیمه ایران

«شعبه تجریش»

واقع در میدان تجریش اول خیابان پهلوی افتتاح گردید و آماده انجام امور بانکی مشتریان محترم‌میباشد

وام مسکن (نوع چهارم) بانک رهنی ایران

۳ برابر پس‌انداز شما پس از ۱۸ ماه

تا ۲/۵۰۰/۰۰۰ ریال وام

مدت : بتقاضای شما تا ۲۰ سال ـ بهره : ۷٪ درسال
تلفن مستقیم ۳۱۱۵۸۵۰