اطلاعات

شنبه ۱۵ فروردین ماه ۱۳۴۹ ـ شماره ۱۳۱۵۶ ـ سال چهل و چهارم ـ تکشماره ۴ ریال

در حوادث دو روز تعطیل تهران و شهرستانها

۵۳ نفر کشته، ۸۷ مجروح و ۱۹۶ نفر مسموم شدند

- دریک حادثه رانندگی که در جاده اهواز روی داد، ۷ نفر کشته شدند
- فرزندان یك خانواده در رشت، چون به «سبزده بدر» نرفتند، اعتصاب غذا کردند!
- دختر جوانی چشم نامزد بیوفایش را کور کرد!
- شیر فاسد بیست نفررا مسموم کرد و بیش از صد نفر براثر پرخوری، صرف مشروبات الکلی، بستنی وغذای فاسددچار مسمومیت شدند
- جوانی جان خودرا برسر شرط بندی از دست داد

درصفحه ۱۴

از بزرگ و کوچك هرکس چیزی بدست گرفته‌اند ودنبال هم جانب سبزه وکوه روانند که نحوست سیزده را بدر کنند یکی طناب تاب‌بازی یکی قالیچه زیر بچه‌هاو خانم‌دیك غذارا بدست گرفته‌دنبال جا میگردند.

موج حوادث مرگ‌آور در چهار گوشه جهان

بادوباران، حریق سقوط هواپیما، اتوبوس و بهمن صدها نفر را بکشتن داد

درصفحه ۳

امارت نشین قطر اعلام استقلال کرد

حاکم قطردوشنبه بتهران می‌آید

اقدام قطر ممکن است بوسیله دیگرامیرنشین‌های خلیج فارس دنبال شود

درصفحه ۴

عماش و تکریتی از شورای انقلاب عراق برکنار شدند

در صفحه آخر

عماش

تکریتی

گفتگوهائی داشتم با یك دوست و بعد بادوستان دیگر

راجع به بحرین

سلسله مقالاتی است بقلم سناتور مسعودی در بحث و گفتگو باچندتن ازعلاقمندان به کسب اطلاع از وقایع بحرین و تصمیم دولت در مراجعه به آراء عمومی مردم.

این مطالب از امروز در صفحه دوم ستون سرمقاله چاپ خواهد شد.

شدیدترین پیکار هوائی و زمینی اسرائیل و سوریه بعداز جنگ ژوئن

سقوط ده جنگنده سوریه و اسرائیل

سوریه ادعاکردسه‌فانتوم جنگنده اسرائیل را سرنگون ساخته است

سوریه ادعای بزرگترین پیروزی نظامی در برابر اسرائیل را کرد

اسرائیل ادعای سوریه‌را رد کرد واعلام کرد سه هواپیمای سوریه را سرنگون ساخته است

درصفحه ۲

زلزله درشهرهای شمال

- ژئوفیزیك اعلام کرد: شدت زلزله بین ۶ و ۷ بوده است
- در شاهرود زمین لرزه مردم را بوحشت‌انداخت

درصفحات آخر و ۴

مسابقات فوتبال قهرمانی جام باشگاههای آسیا

تاج نماینده فوتبال‌ایران در اولین دیدار ۰ ـ ۳ پیروز شد

طول سه روز گذشته باانجام چهاردیداررویهم ۱۶ گل بدست آمده‌است

در جمع هفت تیم حاضر ایران و اسرائیل شانسهای مسلم بازی فینال میباشند

درصفحه ۷

دختر ایرانی که‌ازدنیای مردگان بازگشت

«هایده‌جواهر» این‌عکسی که دیلی اکسپرس از هایده جواهر در لندن چاپ کرده

در صفحات ۴وآخر

باگروگان گرفتن معاون وزارت هواپیمائی ژاپن

یکصد مسافر هواپیمای ژاپنی آزادشدند

درصفحه ۳

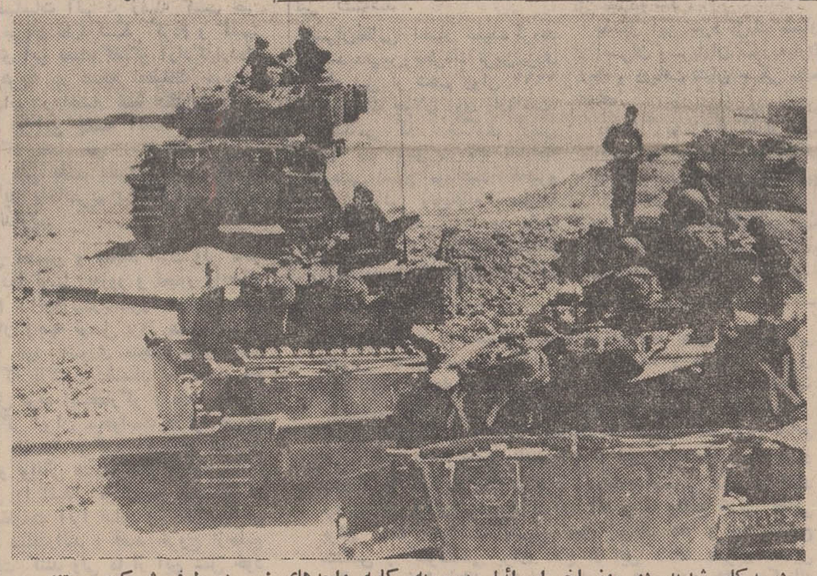

در پیکار شدید دو روز اخیر اسرائیل وسوریه کلیه واحدهای رزمی دو طرف شرکت جستند و واحدهای تانك نقش مهمی دردرهم کوبیدن مواضع یکدیگر ایفا کردند. عکس یك واحد تانك‌های‌سنگین اسرائیل را هنگام‌حرکت به‌طرف‌مواضع اسرائیل نشان می‌دهد.

باخاور دور سرزمین شگفتیها آشنا شوید

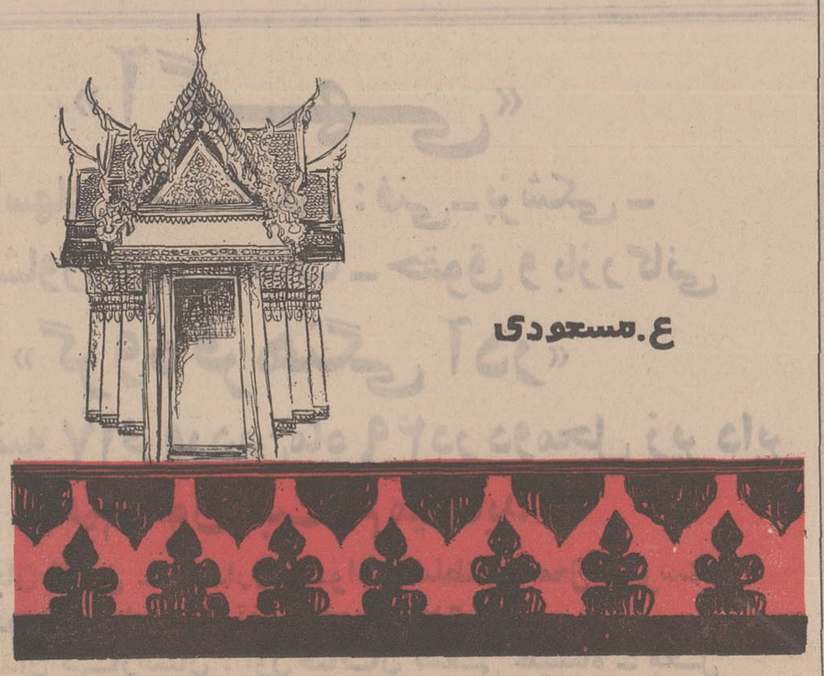

ع. مسعودی

دراین هفته منتشر خواهد شد

بغداد ازسازمان ملل بعنوان‌صادرکننده اسنادمجعول نام‌برد

مخالفت جناحهای افراطی اعراب عکس‌العملی طبیعی است

محافل سیاسی در تهران‌تبلیغات خرابکارانه بعضی از جناح های متمایل به چپ‌اعراب را در برابر تصمیم‌ایران در تقاضا از سازمان ملل متحد برای حل‌مسالمت‌آمیز مسئله‌بحرین، بعنوان عکس‌العملی طبیعی‌ازجانب‌جناحهای‌مذکورقلمداد میکنند

این محافل خاطرنشان ساختند

بقیه در صفحه چهارم

درهوای آفتابی ودلچسب

امسال اهالی تهران دو روز سیزده‌بدر کردند!

- ۴۰ هزار نفر به‌قم رفتند و روزچهارشنبه‌هردقیقه ۲۵ اتومبیل از جاده‌هراز عبور کرد

در صفحه چهارم

دانشگاه پهلوی

اطلاعیه

نوبت دوم آگهی کنکوردانشگاه پهلوی‌برای سال تحصیلی ۱۳۴۹ـ ۱۳۵۰ در روز شنبه ۲۲ فروردین ۱۳۴۹ دراین روزنامه منتشرخواهدشد

دربار شاهنشاهی ضایعه درگذشت بانو قدس‌اعظم خاله گرامی و محترمه والاحضرت شاهپور غلامرضاپهلوی را اعلام میدارد با کسب اجازه از پیشگاه مبارك همایونی مجلس‌فاتحه‌مردانه ازساعت ۴تا۵ونیم‌بعدازظهر روزیکشنبه ۱۶ فروردین ماه د رمسجد عالی سپهسالار منعقد خواهد بود.

وزیر دربار شاهنشاهی

آگهی مربوط به راهنمای پزشکی تهران

۱ـ۲ آـ۱۰۹۰ را درصفحه ۱۲ مطالعه‌فرمائید

اولین شماره مجله نظام پزشکی‌ایران منتشرشد

۱ـ۲ آـ۱۰۹۴ شرح درصفحه ۵

چون در نظر است کانون فارغ‌التحصیلان مدرسه عالی بازرگانی تشکیل گردد

از فارغ‌التحصیلان دوره های مختلف مدرسه عالی مزبور خواهشمند است حداکثر تا روز ۱۵ر۲ر۴۹ نشانی و مشخصات کامل خود رابه‌ـ مدرسه عالی بازرگانی واقع در تهران خیابان عباس‌آباد ارسال فرمایند.

رئیس‌مدرسه‌عالی بازرگانی ـ محمدعلی احمدی

۱ـ۲ آـ۱۱۳۶

اطلاعیه

خریداران محترم کالای دخانیه

اداره پخش‌انحصاری کالای‌دخانیه شرکت‌نسبی عبداله‌فردانش‌و شرکاء بمنظور فراهم نمودن تسهیلات بیشتربرای خریداران‌محترم کالای دخانیه تهران‌وحومه وبخصوص تامین‌رفاه خرده فروشان ازاین‌تاریخ‌در مقابل هر مبلغ ضمانت‌نامه‌بانکی یکماهه‌باتخفیف ۴٪مقرر از طرف شرکت‌دخانیات ایران کالای دخانیه در محل شرکت‌خیابان بوذرجمهری غربی‌فروش‌وتحویل مینماید.

مدیرعامل ـعباس فردانش

آـ۲ آـ۶۸۳

وزارت راه اعلام کرد:

راه‌آهن قزوین به‌آستارا وصل میشود

* برای بهبود وضع زندگی کارکنان راه‌آهن‌دستوراتی صادر شد
* مسافران نوروزی از وضع راهها و بخصوص‌راه‌هراز اظهار رضایت کردند

وزیر راه دستور داد تا برای بهبود وضع‌زندگی کارکنان‌موسسه راه‌آهن اقداماتی بعمل‌آید. بموجب این دستور وضع‌زندگی کارگران خط، راهدارها، راهبانان از قسمت خط، سوزنبانان، ترمزبانان، ماتورچی ها، نگهبانان ایستگاه، و روسای قطار ها از قسمت بهره برداری و کارگران، تعمیر کاران، استاد ـ کاران، ماموران بازدید ترمز ها

بقیه در صفحه ۱۴

آگهی استخدام پرستار و بهیار

۱ـ۲ آـ۱۴۱۰ درصفحه ۱۲

اطلاعیه بانك تهران

شعبه کرمان بانك تهران ازتاریخ یکشنبه ۱۶ فروردین ماه ۱۳۴۹ افتتاح وآماده انجام همه گونه خدمات بانکی است.

بانك تهران

آگهی دعوت‌ازقبولشدگان درامتحانات سازمان امور اداری واستخدامی کشور

۱ـ۳ آـ۱۴۶۶ درصفحه آخر

سرمقاله

بحث و گفتگو درباره بحرین

گفتگوئی داشتم ابتدا با یک دوست وبعد با دوستان دیگر راجع به بحرین

این گفتگوها عاری از تظاهر و عوام فریبی در محیطی دور از ریا ودر کمال صفا و صداقت صورت گرفت که من دریغم آمد ازآنچه در این جلسه پرشورو احساسات گذشت خوانندگان عزیز اطلاعات رابی‌خبر بگذارم بخصوص که تمام مطالب ومسائلی که در میان گذاشته شد موضوع روز ومربوط بوقایع بحرین و آنچه اکنون در این زمینه جریان دارد بود.

چهارشنبه قبل از تعطیلات سیزده در دفتر کارم نشسته بودم یکی از دوستان با تلفن تقاضای وقت ملاقات کرد. سالها بود او را ندیده بودم واز او خبری نداشتم خوشوقت شدم که تجدید عهدی میشود و احساس کردم میخواهد با من مطلبی با ارزش‌در میان بگذارد، ساعتی بعد آمد و پس از تعارفات معموله گفت : در جمعی از علاقمندان بشما و روزنامه اطلاعات بودم صحبت از مسئله بحرین بود و نطقی که در مجلس سنا در اطراف این موضوع کرده بودید ، شما در بیانات خود اطلاعاتی از این‌جزیره داده بودید که برای ما خیلی تازه‌گی داشت، تاکنون ماهیچگونه اطلاعی از این مجمع‌الجزیره‌ای که متعلق بخود میدانیم‌نداشتیم وتصورات دیگری از ثروت‌های زیرزمینی و روی‌زمینی بحرین داشتیم بدین‌جهت برای ما وهرکس این مطالب جالب‌توجه و آموزنده بود ولی هنوز نکات مبهم و تاریکی‌وجود دارد که‌دوستان درآن جمع مایل بودند روشن شوند واز کماکیف قضیه وزیر ویم‌های‌سیاسی مطلع گردند چون تابحال فقط صحبت از این بود که بحرین جزءلاینجزای ایران و استان چهاردهم ما است ودوکرسی برای دو نماینده بحرین را در مجلس‌شورایملی‌خالی نگاهداشته‌ایم ، حالا چه سیاستی روی داده است که مسئله بحرین بسازمان ملل متحد کشیده شده و نمایندگانی از طرف اوتانت به‌بحرین رفته‌اند تا افکار عمومی مردم آن سامان را در باره‌الحاق بایران یااستقلال وادامه وضع سابق بدانند وگزارش دهند و پس از تصویب شورای امنیت سازمان ملل آن نظر اعلام گردد و مورد قبول واقع شود.

سخنان دوست دیرین خود را بادقت و توجه گوش دادم و علاقمندی او را تحسین کردم و گفتم : چقدر خوشوقتم که این موضوع را بامن در میان گذاشتید، موضوعی که یقین دارم مورد توجه عموم میباشد و من آماده هستم باصراحت کامل ودور از منفی‌بافی آنچه میدانم در اختیار شما بگذارم، من هم قبل از مسافرتهائی که بشیخ‌نشین‌های خلیج فارس کردم در باره بحرین همانطور فکر میکردم که شما و دیگران فکر میکنید، احساسات تندی که نسبت به‌بازگشت این قطعه از خاك میهن داشتم کمتر از آن نبود که امروز شما دارید و روی علاقه و دلبستگی آمده‌اید تااز کماکیف موضوع اطلاع حاصل کنید، من امروز هم‌دارای همان احساسات وطنی مثل شما و مانند گذشته هستم وآرزومندم اکثریت مردم بحرین علاقه و تمایل خود را نسبت بایران و پیوستن بسرزمین اجدادی خود ابراز دارند که برفرض متضمن مخارج سنگینی هم باشد یقین دارم دولت و هرایرانی وطن‌پرستی حاضراست‌با طیب‌خاطرآنرا تحمل‌کند، حتی‌هرایرانی حاضر است از خرج یومیه خود صرفه‌جوئی کند و مخارج اضافی بحرین را بپردازد ،این احساسات پاك را من واقفم اما اجازه بدهید واقعیت و حقیقت مطلب را باهم در میان‌بگذاریم‌و بعد قضاوت کنیم.

قیافه دوست من بازشد و گفت: چقدر خوب بود که در این بحث و گفتگو دوستانی که مرا نزد شما فرستادند نیز شرکت میکردند، پیشنهاد او را باعلاقه استقبال کردم،تمام قرارومدارهای خود را باطل کردم ووعده مابه عصر همان روز در منزل افتاد.

اجتماع پنج‌نفری ما از دوتن بازرگان و دو عضو دولت‌وپنجمی دوست قدیم ما بازنشسته بود، من‌از تشکیل چنین جلسه‌ای اظهار خوشوقتی کردم و از علاقه واحساسات آنها در زمینه کسب خبر از وقایعی که در باره بحرین جریان دارد تشکر کردم و گفتم: من امروز تمام وقت خود را برای این بحث‌وگفتگو آزادگذارده‌ام وحاضرم آنچه سئوال کنید وهرچه در نتیجه تحقیقات خود در شیخ نشین‌های خلیج‌فارس میدانم در اختیار شما بگذارم.

هرپنج‌نفر شرکت کنندگان در این جلسه آنقدر تحت تاثیر احساسات میهن‌پرستی بودند که بحث خود را ابتدا از اینجا شروع کردند که اگر قراربر این باشد بحرین بااعمال قدرت واعزام قوا بتصرف ایران درآید ماحاضریم پیشقدم این مبارزه شویم وازبذل جان‌ومال دریغ نداریم.

گفتم : احساسات شما قابل تحسین و تمجید است ولی مادر روزگاری بسر می‌بریم که خودما توسل به‌زور و تجاوز رابحکم عقل ومنطق‌و مصلحت محکوم ساخته‌ایم‌دراینصورت چرا بعملی دست بزنیم که دنیای آزاد بدان وجبه توسل بزور بدهد وایران رابرخلاف سیاست صلح‌جویانه خود کشوری متجاوز جلوه‌دهند، همان اسلحه ناجوانمردانه‌ای که تاکنون دشمنان ما نسبت بما بکار برده‌اند وایران رانزد ملل عرب استعمارگر و متعدی‌معرفی کرده‌اند. شما تصور میکنید اگر ایران میخواست با قوه قهریه وارد عمل شود قدرتی روبرو داشت؟ هرگز، زیرا ایران‌امروز خوشبختانه دارای چنان قدرت و توانائی هست که اگر اراده کند بسهولت مجمع‌الجزایر بحرین را اشغال میکند و هیچ قوه و قدرتی در خلیج‌فارس یارای مقاومت آنرا ندارد و انگلیسها هم که دوران احتضار استعمار را میگذرانند و قصد خروج ازخلیج فارس دارند نمیتوانستند مقاومت کنند ولی ما از این عمل خود چه نتیجه‌ای می‌گرفتیم ؟

یکی از آن میان که در واقع سخنگوی جمع‌بود گفت :نتیجه همینکه ما بهدف‌خود میرسیدیم‌و بحرین‌را بایران‌برمی‌گرداندیم.

گفتم : کار بهمین سادگی نیست وتصور نمی‌کنید این عمل باعکس‌العمل‌های شدیدی در جهان وحتی از طرف خود مردم روبرو میشد، آیا همسایگان عرب بحرین نسبت بایران بدبین نمیشدند؟و آیا نقشه‌هائی که ایران برای همکاری با کشورهای ساحلی خلیج فارس و شیخ‌نشین‌ها طرح کرده است که پس از خروج قوای بریتانیا حاکمیت و امنیت و سیادت خلیج‌فارس رابدست گیرند وتگذارند هیچ کشور استعمار طلبی بخلیج‌قدم گذارد با مشکلات فراوان روبرو نمیشد؟ از اینها گذشته اگر در مورد اشغال نظامی بحرین خواست و رضایت ساکنین محل‌وجود نداشته باشد یالااقل سکنه عرب این جزیره مخالف این امر باشند بحرین دستخوش کشمکش‌ها وزدوخوردهای محلی میان ایرانی‌الاصل‌ها و عرب‌ها قرار نمی‌گرفت و منتهی بمداخلات‌نظامی از طرف سربازان ایران بحمایت از طرفداران ایران نمیگردید، تردید نیست که یك ناراحتی وناامنی ومراقبت دائم نظامی لزوم پیدا میکرد ، تازه خود سربازان ایرانی در معرض خطر جانی براثر تحریکات مخالفین قرار می‌گرفتند ، این تلاش‌ها و مبارزات چه حاصلی جز مخارج سنگین نظامی و آشوب واغتشاش وبلوای همیشگی‌و کشت‌وکشتار در بحرین داشت.از اینها گذشته

نبردواحد های زره پوش از اسرائیل بیش از بیست کیلومتر در داخل خاك سوریه نفوذ کرده‌و چندین‌دهکده را بامبارن کردند.

رادیو دمشق آغاز این پیکار خونین را با قطع برنامه معمولی خود باطلاع مرد سوریه‌رسانید.

سخنگوی ارتش سوریه اعلام داشت که هفت هواپیمای فانتوم و میراژاسرائیل در نبرد های‌هوائی توسط آتشبار های ضد هوائی سرنگون شده‌اندوسوریه نیز دو هواپیمای خود را از دست داد.

سخنگوی سوریه توضیح داد که‌از هفت هواپیمای اسرائیلی که درجریان‌نبرد های هوائی وآتشبار های ضد هوائی سرنگون شدند سه‌فروند از نوع‌فانتوم‌بوده‌اند.

روزنامه های بیروت در شماره امروز خود با چاپ عکس هواپیما های سرنگون شده فانتوم جزئیات نبرد را منعکس کرده‌اند .

در جریان این پیکار بزرك شش توپ سنگین و دو مرکز ستاد اسرائیل در «تل‌الفارض» و تعداد زیادی تانك‌و زره‌پوش‌دشمن منهدم گردید . از نیرو های سوریه دو هواپیما هدف گلوله قرار گرفت، دو تانك ، پنج توپ و سه کامیون نیز منهدم شد .

بدنبال این نبرد بزرك بسیاری از افسران وسربازان سوریه بارتقاء درجه و دریافت نشان جنگی مفتخر شدند .

در تل‌آویو ژنرال بارلو رئیس ستاد ارتش اسرائیل اظهار داشت با اینکه ما در این نبرد یك‌هواپیما و دو خلبان و یك افسر خود را ازدست داده‌ایم معذلك این پیکار برای ما یك پیروزی بود . وی گفت ما در زمین و هوا تسلط کامل داشتیم ونیروی هوائی‌سوریه منصوره واقع در شمال دلتای نیل هوائی و شکاری های مصری ها بسازان آنکه سه هواپیمای خود را از دست داد دیگری در جنك‌شرکت نکرد .

علاوه بر جبهه شرق جت های جنگنده اسرائیل در سه روز اخیر در منطقه کانال سوئز نیز بعملیات خود ادامه داده و برای سومین‌بار پایگاه موشك های سام را درمنطقه هوائی و شکاری های مصری ها هواپیما های مهاجم را زیر آتش گرفته و آنها را ناچار به بازگشت کردند .

درپیکار هوائی که برفراز دلتای نیل درگرفت سی هواپیما از دو طرف شرکت داشتند.ولی بهیچیك از هواپیما های مصری آسیبی وارد نیامد .

هواپیمای ربوده شده ژاپنی درکره شمالی

جوانان شورشی ، معاون وزارت حمل‌ونقل ژاپن را گروگان گرفتند

ربایندگان هواپیمای ژاپنی دیروز مسافران هواپیما را آزاد کردند و به آنها اجازه دادند بسوی مقصد خود حرکت کنند.

در این‌عکس یکی ازربایندگان با شمشیری که در دست دارد مراقب‌خروج‌مسافران‌ازهواپیماست

توکیو ـ ۹نفرجوان‌انقلابی که‌یك هواپیمای ژاپنی را ربوده‌بودند پس‌از ماجرای بسیار بالاخره روز جمعه آنرابه کره شمالی‌پردندودیشب را در یك خوابگاه عمومی در پایتخت این‌کشور بسربردند .

روزنامه ارگان حزب کمونیست کره شمالی خبرداد که‌این‌هواپیما ساعت۱وئیم بعدازظهر جمعه(بوقت‌تهران) وارد«پیونك‌یانك » گردید.

مسافران هواپیما به ژاپن برگردانده شدند .دیروز فرودگاه «فوکونوکا» صحنه‌پر هیجان ملاقات اقوام و خویشاوندان بامسافران ژاپنی بود که‌ازکره شمالی‌برگشته بودند. در میان‌این‌مسافران دوآمریکائی نیزوجود داشتند. که‌یکی‌از آنها ، «بریل » ، مدیر کمپانی پپسی کولای‌ژاپن بود ودیگری یك کشیش اهل‌سانفرانسیسکو .

هردونفر از ربایندگان اظهاررضایت کرده گفتند که‌باآنهاهیچگونه‌بدرفتاری وخشونت‌نشده‌است .

مقامات ژاپنی روز پنجشنبه موفق شدندنظرربایندگان راجلب کنند که‌با گروگان گرفتن معاون‌وزارت‌حمل‌ونقل‌ژاپن ۹۹مسافروچهار نفرمهماندار هواپیما را آزاد کنند .هواپیما بااین سرنشینان روز جمعه از سئول عازم پیونك یانك شدواندکی بعددرفرودگاه این شهر به زمین نشست.

جریان‌ربودن هواپیمای ژاپنی،طولانی ترین هواپیما دزی تاریخ‌هوانوردی بود ،

خبرگزاری کره شمالی‌بلافاصله پس‌ازواردشدن هواپیمابه‌کره شمالی‌خبرورود آنرا داد ،امانگفت بسر سرنشینان آن چه‌آمده‌است . دریك گزارش بعدی‌گفته شد : دولت کره‌شمالی‌نمی‌تواند امنیت و بازگشت سریع مسافران را تامین کند.

۹۹نفرمسافراین هواپیما مدت سه شبانه‌روز درفرودگاه های مختلف‌ژاپن‌و کره‌شمالی، اسیرربایندگان بودند.

پس‌ازسه شبانه‌روز کشمکش ، «یامامورا» ، معاون وزارت‌حمل ونقل ژاپن داوطلب شد که بعنوان‌گروگان همراه ربایندگان به‌کره‌شمالی برودبشرط آنکه آنان مسافران را آزاد نمایند.

بااین پیشنهاد بن‌بست شکسته شدو ۹نفررباینده مسافران‌را آزاد کردند و معاون وزیر را که متخصص کشتی‌جودواست همراه خود بردند . مسافران آزادشده، ازرفتار ربایندگان شکایتی‌نداشتندوفقط از گرسنگی و خستگی‌ناراحت‌بودند.

۷ هواپیمای اسرائیلی وسه‌هواپیمای‌سوریه سرنگون شدند؟

شدیدترین پیکار اسرائیل و سوریه

چند میلیون مردم مصیبت دیده و استعمارزده یمنی در همسایگی بحرین که از استعمار انگلیس خارج شده و بصورت دیگری زیر نفوذ استعمار دیگری درآمده و حتی تحت تاثیر تبلیغات کمونیست چینی قرار گرفته‌اند ومنتظر فرصت هستندکه بسواحل جنوبی خلیج‌فارس و تمام شیخ‌نشین‌ها هجوم کنند وبر منابع ثروت این حدود دست یابند آیا از این فرصت‌های مناسب و آشفتگی‌ها استفاده نخواهندکرد ؟ودرچنین صورتی فکر نمی‌کنید چه مشکلی برای ایران بار خواهد آمد و چه وقایع خونین نظامی برای حفظ وحراست بحرین روی خواهد داد و چه مخارج سنگین و کمرشکنی برای دفاع از این منطقه بایران تحمیل میگردید، خوشبختانه تمام این پیش‌بینی‌ها و تدبیرهای حکیمانه را شاهنشاه دوراندیش ما فرموده‌اند که در دهلی‌نو با صراحت کامل عنوان کردند که :

«ایران پیوسته باین سیاست خود دلبستگی داشته است که هرگز برای بدست آوردن اراضی و امتیازات ارضی علیرغم‌تمایل مردم آن‌سامان به‌زور متوسل نشود. من میخواهم بگویم که اگر مردم بحرین مایل نباشند به‌کشور ما ملحق شوند ما هرگز به‌زور متوسل نخواهیم شد، زیرا این خلاف اصول سیاست‌دولت ماست. گرفتن و حفظ کردن سرزمینی که مردم‌آن باشمامخالفت داشته باشند چه فایده‌ای خواهد داشت ؟... هر کاری که بتواند اراده مردم بحرین را بنحوی که نزد ما و همه جهانیان‌به‌رسمیت شناخته شود نشان دهد ، خوب است.»

این فرمایش متین شاهنشاه بدان معنی است که اگراکثریت ساکنین بحرین‌الحاق ایران را تقاضا کردند و تمایل نشان‌دادند ایران باطیب خاطر تحمل هرگونه مخارجی برای حفظ و امنیت وآرامش و حتی دفاع بحرین‌در مقابل تعرضات‌و تجاوزات‌دیگران خواهد کرد ولی اگر اکثریت جامعه بحرین پیوستگی ایران را طلب نکنند و طرفدار استقلال خود پس از خروج نیروی‌انگلیس باشند آیا ایران جز قبول نظر اکثریت مردم راهی درپیش دارد؟

دنباله دارد

اوضاع کامبوج همچنان طوفانی است

دونماینده مجلس کامبوج بقتل رسیدند

پنوم پنه ـ خبرگزاری فرانسه ـ بااینکه در چند روز اخیرآرامش نسبی در داخل کامبوج حکمفرما شده‌است معذلك‌اوضاع در مناطق مرزی همچنان آشفته‌وبحرانی‌است

خبرنگار خبرگزاری فرانسه در کامبوج که‌اخیرا از این مناطق دیدن کرده گزارش داده است که هزاران دهقان مسلح کامبوجی در راه های اطراف مرز کامبوج درحرکت هستندو ویت‌کنك ها همچنان از اردوگاه بزرك «باتو» واقع‌در چندکیلومتری از مرز را اشغال کرده‌اندو درروز های‌اخیر باز هم عده‌ای از ویت‌کنك ها و ویت‌نامی های شمالی‌وارد کامبوج شده‌اند . دولت جدید کامبوج که تصمیم گرفته‌است پنجاه‌هزارویت‌کنك را از خاك خود اخراج کند بسرعت خود را برای جنك‌آماده میکند.

ارتش‌سی‌و پنج‌هزارنفری کامبوج اکنون به بیش از پنجاه هزارنفر افزایش‌یافته وعده زیادی ازنیرو های ذخیره بخدمت‌زیر پرچم‌فرا خوانده شده‌اند ، گزارش های رسیده از مناطق مرکزی‌و بویژه (سیهانوك‌ویل) حاکی است که طرفداران سیهانوك در این نقاط همچنان به‌تظاهرات‌دامنه‌داری‌علیه فرمانداران جدید دست میزنند دامنه شورش‌بتدریج به مناطق دیگرسرایت میکند.

دیروز در «سیهانوك ویل» تظاهر کنندگان آدمکهائی‌را که به‌شکل زمامداران جدیدساخته بودندآتش زدندو دونماینده مجلس کامبوج راکه برای تشریح جریان اوضاع واردااین شهر شده‌بودند به قتل رسانیدند . یك گزارش دیگر حاکی‌است که‌عده‌ریادی‌ازطرفداران سیهانوك بسوی‌پایتخت بحرکت درآمده‌اند .

در پنوم پنه شایعات وحشت‌انگیزی‌جریان دارد و مردم باعجله مشغول خرید وانبار کردن مواد خوراکی هستندولی مقامات دولتی میگویند در همه‌جاواحد های‌ارتش جلوشورشیان را گرفته‌اند .

شایع‌است که دولت جدید کامبوج بزودی دراین کشور رژیم‌جمهوری اعلام خواهدشد.

در پاریس دولت فرانسه‌پیشنهاد کرد که‌یك منطقه بی‌طرف‌درهندو چین تشکیل شود واین مطلب را موریس‌شومان وزیرامور خارجه فرانسه پس از پایان جلسه‌هیئت وزیران آن کشور با خبرنگاران درمیان نهاد وگفت دولت فرانسه حاضراست برای آغاز مذاکرات بین دولت های ذینفع بمنظورایجاد یك منطقه بیطرفو صلح در هند وچین فعالانه‌تشریك‌مساعی کند .

مزده باهالی محترم تهران

به‌پیروی ازمنویات دولت ومبارزه‌باگرانفروشی، این فروشگاه تااطلاع ثانوی موز درشت درجه یك رادانه‌ای ۶ ریال ، سیب درشت تخم لبنانی کیلوئی۴۰و۵۰ریال

میدان ۲۵ شهریور ـ سوپرمارکت‌روستا تلفن۷۶۵۹۴۹

۱ـ۳ آ ـ۷۵۳

مؤسسه فرهنگی آلمان

انستیتو گوته تهران

کلاسهای زبان آلمانی با متد سمعی وبصری

برای مبتدیان و پیشرفته ها (کلاس های معمولی ٤ و٦ ساعت و فشرده ده ساعت و کاملا فشرده بیست ساعت در هفته)صبح ها از ساعت هشت تا دوازده و عصر ها از ساعت شانزده تابیست شروع کلاسها از ۲۲ فروردین ماه ٤۹ می باشد .

امتحان ورودی (برای کسانی که آشنائی بزبان آلمانی‌دارند) روز های ۱۵ و ۱۷ و ۱۹ فروردین ماه بین ساعت چهار تاشش بعدازظهر . ثبت‌نام از ۱۵ تا ۲۰ فروردین ٤۹ از ساعت ۱٦ تا ۱۹،۳۰ .

آدرس خیابان پهلوی چهارراه امیراکرم خیابان شاهین شماره ۱٤ تلفن ٤۱۰٦٤

۱ـ۲ ۹۳۲ـ

«اطلاعیه»

برای آنهائی که میخواهند انگلیسی را خوب بیاموزند

مدرسهٔ پولیگلات (مرکز آموزش زبانها درلندن) باشعبه‌هائی درکشورهای :

انگلستان ، فرانسه ، ایتالیا، ژاپون، اسپانیا ، پرتغال،لبنان ،لیبی مراکش، دوبی ـ دوحه، کویت، الجزایر، تایلند و کشورهای دیگر

از ۲۲ فروردین‌ماه ۱۳٤۹ دوشعبه جدیددرتهران واصفهان‌دایر خواهدکرد همه‌کلاسها بوسیله استادان انگلیسی تدریس میشود . استادان موسسه قبلا دوره اختصاصی آموزش در مدارس پولیگلات راگذرانده‌اند.

تعداد دانش‌آموزان درهیچ‌کلاسی از۱٦ نفر بیشتر نخواهد بود .

کلاسهای حسابرسی الکترونیک ودوره‌های سکرتری نیز بزودی دایر خواهد شد .

ثبت‌نام ازروزشنبه ۱۵ فروردین آغاز میشود

صبحها ۸ ونیم تا ۱۲ عصرها۴ تا ۸

نشانی در تهران: خیابان همایون(غرب سفارت انگلیس) پلاك ٦۴ تلفن ۳۱۲۵۸٦

نشانی دراصفهان : خیابان عباس آباد پلاك ۱۷۸ تلفن ۹۱۱۹۴

اطلاعات دختران وپسران

باداستانهایی مهیج ومطالبی آموزنده و خواندنی دوشنبه‌ها منتشر میشود

بورس تانکر و تریلر ایربیکو

سازنده بهترین و ارزان ترین تانکر و تریلر و مخزن آب‌ومواد نفتی خیابان قزوین بلاك ۸۳٤جنب چهارراه عباسی تلفن ۹۵۵۸۷۷

۱ـ۱۱۳

کانون آموزش وزبان و کلاسهای پروفیشنسی

برای ترم بهار ثبت نام میکند

۱ـ کلاسهای فشرده کنکور واعزام عصرها۲ تا ٤ شبها۵ تا ۸

۲ـ کلاسهای پروفیشنسی در٦ سطح مختلف

۳ـ کلاسهای مقدماتی

٤ـ کلاسهای مکالمه

ثبت نام صبحها از۸ ونیم تا۲ ۱ونیم

عصرها ٤ تا۸ بعدازظهر نشانی: پهلوی- بعدازچهارراه تخت جمشید- جنب رادیوسیتی شمار. ۱٦٦ تلفن ٤۲۷۹۷

«آگهی»

کلاسهای جدید کنکور : فنی- پزشکی - علوم- کشاورزی- ادبیات - حقوق و بازرگانی

«گروه فرهنگی آذر»

ازروزدوشنبه ۱۷فروردین‌ماه ۴۹در دومحل زیر دایر وهم‌اکنون ثبت‌نام مینماید

۱ـ خیابان نادری ـ چهارراه قوام السلطنه ـ محل دبیرستان شماره ۱ آذر(کلاسهای‌شبانه‌آذر) تلفن ٦۷۱۷۰

۲ـ میدان بهارستان : اول‌خیابان صفی علیشاه ـ محل دبیرستان شماره ۲ آذر(کلاسهای شبانه کاویان) تلفن ۳۳۸٤۸۱

موج حوادث درچهارگوشه جهان

دراثر سقوط اتوبوس، هواپیما، بهمن، دهها نفر در سراسر جهان کشته شدند

در ۴۸ ساعت گذشته موجی از حوادث در چهار گوشهٔ جهان منجر به کشته شدن عده‌ای زیاد از مردم و همچنین ایجاد خسارات فراوانی گردید که گوئی ناشی از نحسی سیزده بود!

درداکا، پاکستان شرقی در یك حادثه سقوط اتوبوس به دره، هشت نفر زنده زنده در آتش سوختند و بسیاری دیگر نیز مجروح شدند از جمله ده نفر که سوختگیهای شدید برداشتند جزو مجروحشدگان هستند.

در این سقوط مخزن بنزین اتوبوس آتش گرفت واین فاجعه را پدید آورد.

در ویرجینای غربی حریق و آتش سوزی در یك معدن ذغال سنك سبب شد که هشت نفر معدنچی زیر زمین بدام بیفتند.

هنوز معلوم نیست موقع وقوع انفجار فاصله معدنچی‌ها تاسطح زمین چقدر بوده است - اما مسلم است که انفجار در موقع تعویض نوبت کاری کارگران روی داده است.

در برزیل در اثر انفجار در یك نفتکش متعلق به نیروی هوائی برزیل بیش از ۴۰ نفر کشته شدند و چندین نفرزخمی شدند. حادثه روز پنجشنبه اتفاق افتاد.

نفتکش مزبور در رودپروس، از شعب آمازون حرکت‌میکرد که در نزدیکی پایتخت ایالت آمازون آتش گرفت و انفجار رخ داد. کشته‌شدگان شامل ساکنان سواحل رودخانه میباشند و این نفتکش مدتهای طولانی برای رساندن نفت به مناطق دوردست آمازون بکار میرفت. جزئیات این حادثه اعلام نشده است.

* قتل دختر ۲۲ ساله

در استکهلم یك دختر ۲۲ ساله دانمارکی روز جمعه جلوی چشم جمعیت انبوهی در ایستگاه مترو استکهلم، توسط یك تبعه ترکیه با خنجر کشته شد.

قاتل که ۲۸ ساله است از این دختر که «ماریان جاکوبسون» نام داشته ظاهرا اخاذی میکرده است ووقتی دختر به پلیس شکایت کرد او را کشت.

پلیس گفت: قاتل در یك جشن سال نو به دختر مواد مخدر داده و از او که بیهوش بود عکس های قبیح گرفته و بعد تهدید کرده است که اگر «حق و حساب» نپردهد عکسها را برای پدر ومادردختر خواهد فرستاد.

مرگ در اثر رگبار
در اسپانیا در یك رگبار شدید که فقط دو ساعت طول کشید هفت نفر کشته و سه نفر مجروح شدند. همه‌قربانیان این حادثه افرادی بودند که سیل شدید ناشی از رگبار اتومبیلهای آنان را دربندرگاه «آمریکا» در جنوب شرقی اسپانیا واژگون کرد و در نتیجه آنها درداخل اتومبیل خفه شدند.

* سقوط بهمن

در وال‌گاردنا در اثر سقوط بهمن در تفریحگاه زمستانی وال‌گاردنا (ایتالیا) سه نفر توریست خارجی زیر بهمن ماندند. هرسه نفر قربانی اهل آلمان غربی بوده‌اند. قبل از سقوط بهمن هواشناسی محلی اخطار کرده بود که بعلت آب شدن برفهای زمستانی خطر بهمن در پیش است.

در این محل بسیاری از مسابقات اسکی جهانی ۱۹۷۰ صورت گرفته بود. با کشته شدن این سه نفر تعداد تلفات ایتالیا از بهمن در سال جاری به ۳۲ نفر کشته میرسد.

سقوط هواپیما

درکازابلانکا در حادثه سقوط هواپیمای مراکشی که درنزدیکی کازابلانکا روی داد هفت نفر کشته شدند و بیست نفر دیگر بشدت زخمی گردیدند.

حادثه هنگامی روی داد که هواپیما می خواست در راه خود بین آفادیرو پاریس‌مدت کوتاهی درفرودگاه کازابلانکا توقف کند.

گواتمالا دربرابر چریك‌ها مقاومت میکند

«کارل‌فن‌اشپرتی» سفیر آلمان غربی در گواتمالا که توسط یك گروه مسلح ربوده شد.

چریك‌ها، سفیر آلمان را همچنان در اسارت دارند

گواتمالا- دولت گواتمالا صریحا تقاضای چریك های این کشور را دربرابر آزاد کردن «کارل‌فن - اشپرتی» سفیر آلمان غربی رد کرد. چریك ها ۷۰۰ هزاردلار پول نقد و آزاد کردن ۲۵ نفراز چریك های بازداشت شده را خواسته بودند.

وزارت دفاع گواتمالا اعلام کرد رهایندگان سفیر گرفتن پول و آزادی ۸ نفر را اخیرا برتقاضای خود افزوده‌اند، درحالی که‌قبلا فقط تقاضای آزادی ۱۷ نفر را داشتند. سازمان چریکی تابعداز ظهر امروزبه دولت گواتمالا مهلت داده بود که نظر خود را بگوید. دولت گواتمالا اعلام کرد که این کار برخلاف قانون اساسی است و نمی تواند تقاضای چریکها را مورد توجه قرار دهد.

همزمان بااین پلیس گواتمالا برشدت و وسعت عملیات خود برای یافتن سفیر آلمان‌غربی‌افزوده است.

قبلا دولت آلمان غربی ازدولت گواتمالا تقاضا کرده بود که با آزاد کردن ۱۷ زندانی سیاسی در برابر آزادی سفیر آلمان موافقت کند. وزارت خارجه گواتمالا اعلام کرد باآنکه باآلمان غربی همدردی می کند، نمی تواند باآزادی زندانیان سیاسی دربرابر آزادی سفیر موافقت نماید، زیرا این کار بمنزله نقض قانون اساسی گواتمالا بشمار میرود.

براثر خودداری دولت گواتمالا از تسلیم شدن به تقاضای چریکها یك کشمکش دیپلماتیك‌شدیدبین آلمان غربی و گواتمالا بوجودآمده است.

دولت ویلی برانت اعلامیه‌ای صادر کرد و درآن نگرانی‌شدید خود را از این که دولت گواتمالا حاضر نشده برای آزادی سفیر آلمان غربی ۲۵ نفر زندانیان را آزاد کند ابراز نمود.

دیروز نیز دولت آلمان اعتراض شدیدی به دولت گواتما کرد و تقاضای خود را برای آزادی سفیر تکرار نمود.

شورش فرقه انصار در سودان فرو نشست

رهبر فرقه شورشی سودان کشته شد

قاهره - خبرگزاری فرانسه - نیروهای دولتی سودان شورش طرفداران امام‌الهادی مهدی رهبر فرقه انصارراپس‌ازنبردهای شدید درهم‌شکسته‌و خودامام‌هنگامی که میکوشید از مرز سودان گذشته وارد اتیوپی شود کشته شد.

ژنرال جعفر نومیری رئیس شورای انقلاب سودان دیروز با عده‌ای از همکاران نزدیك خود از جزیره «داباء» که طرفداران‌امام در آنجا سنگربندی کرده و در برابر نیروهای دولتی مقاومت می‌کردند بازدید کردند.

نومیری ضمن نطقی خطاب به ساکنین این جزیره وعده داد که زمین های جزیره را بطورعادلانه بین ساکنان آن تقسیم‌خواهد کرد.

وی گفت که ورود طرفداران امام مهدی و خانواده‌شان باین جزیره ممنوع خواهد بود.

خبرگزاری خاورمیانه گزارش داده است که امام مهدی در ساعت ده بعدازظهر هنگامی که با یك اتومبیل میخواست از مرز گذشته وارد اتیوپی شود کشته شده‌است. در اعلامیه‌ای که از طرف‌فرماندهی انقلاب سودان انتشار یافته گفته شده‌است اتومبیل حامل‌فرقه‌انصار و افراد خانواده او که بدون توجه باخطار نگهبانان مرزی میخواستند بزور از مرز گذشته‌و وارد اتیوپی شوند متوقف شد و جسد امام در یکی از آنها پیدا شد.

امام الهادی مهدی پس ازآن که مهدیه‌ها به نیروهای دولتی تسلیم شدند چند ساعت مهلت خواسته بود که خود را به‌مقامات سودان تسلیم کند.

خبرگزاری خاورمیانه ضمنا گزارش داد دویست و سی نفر که در حوادث اخیر باتهام حمل‌اسلحه بازداشت شده بودند بزودی‌محاکمه خواهند شد. این خبرگزاری در گزارش خود اضافه کرده است که در آسایشگاه امام هادی‌مقادیر زیادی اسلحه و مهمات از جمله توپ های ضد تانك و سلاحهای خودکار کشف شده است. از طرف دیگر وزیر داخله سودان اعلام داشت که بدنبال حوادث اخیر چندین نفر خارجی از جمله یك تبعه آلمان غربی در این کشور بازداشت شدند.

وزیر کشور سودان تاکید کرد که درسراسر کشور آرامش کامل حکمفرما شده و ارتباط عادی بین شهرهای مختلف برقرار شده است.

رادیو «ام‌دورمان» اعلام کرد حوادث اخیر وجود یك توطئه‌وسیع علیه رژیم سودان را تایید میکند.

اسپانیا قهرمان اروپا شد

مادرید- دیروز «جوانون- ایبار» قهرمان بوکس اسپانیائی «پیتروبلند» از آلمان غربی را در هفتمین دور مسابقات بوکس مغلوب کرد وعنوان قهرمانی سنگین وزن اروپا را از آن خود ساخت.

کنسولگری شوروی آتش گرفت

استانبول - خبرگزاری فرانسه - کنسولگری‌شوروی در استانبول دیروز دوچار حریق شد و ماموران آتش نشانی پس‌از یك ساعت‌تلاش توانستند آتش‌را مهار کنند. هنوز علت حریق معلوم‌نشده است.

مجسمه پرنس - چارلز ربودند!

لندن- یك مجسمه نیم‌تنه پرنس چارلز که از طلای ۱۸ عیار ساخته شده و جواهر در آن بکار رفته‌بود و ۷۵۰۰ لیره (۱۵۰ هزار تومان) ارزش داشت از نمایشگاهی در لندن بسرقت رفت.

این مجسمه توسط «دیوید وین» مجسمه‌ساز انگلیسی ساخته شده و درنمایشگاه زرگران به نمایش گذاشته شده بود. دوزمرد به جای چشمان پرنس و ۵ قطعه یاقوت و یك مروارید و چهار قطعه زبرجد درمجسمه کارگذاشته شده بود.

یك خانواده ترك که بدنبال زمین‌لرزه ویرانگر شهر «گدیز» واقع در غرب ترکیه بی خانمان گردیده‌اند زیر یك چادر در بیرون‌شهر به استراحت‌پرداخته‌اند زمین لرزه شدید «گدیز» صدها تن کشته و زخمی برجای گذارده و ۸۰ در صد شهر را با خاك یکسان کرد.

ویرانه‌های «گدیز» زمین همچنان میلرزد

یك‌مرد ۷۴ساله، ۷ روز زیر آوار زنده ماند

گدیز- دیروز یك مرد ۷۴ساله را از زیر آوار زلزله شنبه ترکیه زنده بیرون کشیدند. پیر مرد دردزیرآوارهای‌هتل‌گدیز مانده‌اند. رقم رسمی تلفات که از طرف‌منابع دولتی ترکیه اعلام شده ۱۰۸۹نفر دهندگان خود پرسید: امروز چه روزی است‌و معلوم شد وی یك هفته زیر آوار مانده است.

نجات او توسط یك متخصص سویسی صورت گرفت که ازیك وسیله الکترونیکی که صدا را از زیرآوار و آواردریابی‌میکند‌استفاده میکرد. این متخصص ۵نفر دیگر را نیز زنده از زیر خرابه‌های و زلزله گدیز کشف کرده بود. بهیچوجه تکاوی‌هزاران نفرآسیب دیده و بی‌خانمان و مجروح را نمیدهد.

بعد ازظهر جمعه دوبار دیگر در ویرانه‌های گدیز زلزله آمد و عده‌ای از دیوارها که هنوز سالم مانده بود فرو ریخت. دیروز ششمین روز بیابی بود که در این منطقه زمین میلرزید.

طبق آمار رسمی در تمام منطقه زلزله زده ۸۸ هزار و۲۹۴ خانه‌فرو ریخته وویران شده و ۵۵۸۶ ساختمان نیز آسیب سخت دیده و غیر قابل سکونت است.

دیروز معلوم شد که ۳۰ نفر درزیرآوارهای‌هتل‌گدیز مانده‌اند.

در حالیکه تلاش برای یافتن بازماندگان زلزله ادامه داردسیل کمك‌های خارجی به زلزله زدگان بسوی گدیز سرازیر شده است.

افراد گروه نجات میگویند: آب، غذا دارو، چادر، وپتوبسیار در این منطقه کمیاب است و ساختمان نیز آسیب سخت دیده و غیر قابل سکونت است.

در هند مدعی رسالت ظهور کرد!

معجزه مدعی بوسیدن دختران است!

حیدرآباد - به پارلمان ایالتی آندرا در هند گزارش داده شد که یك‌نفر مدعی پیغمبری در هندپیدا شده که‌معجزه‌اش بوسیدن دخترانی است که برای دیدن او می‌آیند.

وزیر ایالتی گزارش داد: این مرد نام سوامیجی برخود گذاشته ومراسم بوسیدن را جزئی از کرامات خود ذکر می‌کند.

مردم‌هند که گروه گروه به‌دیدن او می‌رفتند بالاخره‌در ۷فوریه از کارهای اوشکوك شدند واو را در حالی‌که در یك تالار دختر جوانی را در آغوش کشیده‌بود ومی‌بوسید گرفتند و تحویل پلیس‌دادند. پلیس دلیلی برای توقیف این مرد نداشت، زیرا زنان و دختران وهمچنین مردان‌بمیل خود باو بوسه داده بودند وزیر ایالتی از پارلمان تقاضا کرد قانونی بگذرانند که‌جلو اینگونه‌ادعاها را بگیرد.

مانور کشورهای مشترك المنافع برای آزمایش ادعای انگلیس

لندن - ۲۵۰۰ سرباز انگلیسی آماده‌اند که‌با هواپیما به خاوردور برده‌شوند. این‌مانور که‌بزرگترین مانور کشورهای مشترك‌المنافع‌برای تمرین انتقال نیروهای هوابرد از انگلیس به‌خاوردوراست هفته‌آینده آغاز خواهد شد.

ارتش نیروی هوائی و دریائی کشورهای انگلیس، مالزی، سنگاپور، استرالیا ونیوزیلند در این مانور شرکت دارند. این‌مانور تاآخرماه ژوئن ادامه خواهد یافت وهدف آن آزمودن ادعای انگلیس است که میگوید درصورت لزوم می‌تواند به متفقین خود درخاوردور کمك‌فوری بنماید و برای‌آنهانیرو بفرستد.

انگلیس در پایان سال ۱۹۷۱ تمام نیروهای خود را از پایگاه‌های مالزی وسنگاپور بیرون خواهدبرد وپس ازآن درصورت بروزحادثه‌ای قصد دارد باهواپیما باین منطقه نیروی فوری بفرستد.

مانور مزبور همچنین آزمایشی برای همکاری نظامی ۵ کشور آسیائی اقیانوسیه‌ای خواهد بود که متفق انگلیس بشمار میروند.

آگهی دعوت برای امتحان ۱۰ نفر کارشناس کشاورزی

بیرو آگهی ۵۵۷۹۳-۱۰ر۱۲ر۴۸ باطلاع میرساند که‌امتحان کتبی وشفاهی مهندسین کشاورزی داوطلب استخدام (کارشناس کشاورزی) درساعت ۹ صبح روز یکشنبه ۲۳ر۱ر۴۹ در سالن امتحانات سازمان‌امور اداری‌واستخدامی کشور می‌باشدداوطلبان باید درساعت ۸½ صبح همان‌روز ودر همان‌محل برای دریافت کارت ورودی بجلسه امتحان مراجعه نمایند. م‌الف۶۵

وزیر کشاورزی
آ_۱۲۹۸

۱_۳

تالار رودکی

برنامه فروردین ماه ۴۹

شنبه ۱۵ فروردین	آوازهای گروه خردسالان وین (باهمکاری انجمن فیلارمونیك تهران)
دوشنبه ۱۷ فروردین	رسیتال ویولن وپیانو بوسیله‌ی: علی‌فروغ وتمنوشکایانوا (تالارکوچك)
سه‌شنبه ۱۸ فروردین	کنسرت ارکستر مجلسی ورسای فرانسه (۱۴ نوازنده) (باهمکاری انجمن فیلارمونیك تهران)
سه‌شنبه ۲۵ فروردین	
چهارشنبه ۲۶ فروردین	کنسرت موسیقی ایرانی بوسیله‌ی: ارکسترموسیقی ایرانی تالار رودکی رقصهای ترکمنی وکردی بوسیله‌ی: گروه ملی فولکلور ایران
شنبه ۲۹ فروردین	اشعار وترانه‌های بومی (تالارکوچك)
یکشنبه ۳۰ فروردین	اپرای آرایشگر سویل - از: روسینی بوسیله‌ی: گروه اپرای تهران
دوشنبه ۳۱ فروردین	شناسائی باله - اجرای چند باله همراه باتفسیر (تالار کوچك)

م. الف ۱۷۷
۱_۲
آ_۱۴۵۰

سقط جنین خارجیان درانگلیس ممنوع شد

لندن- دولت انگلیس دیروز به درمانگاه‌های خصوصی که کورتاژ سقط‌جنین می‌کنند اخطار کرد که از کورتاژ بیماران خارجی خودداری کنند.

در این درمانگاهها در سال گذشته ۲۰ هزار و۶۸۶ نفر کورتاژ کرده‌اند. این کورتاژها طبق قانون که سال گذشته درانگلیس‌تصویب شد قانونی‌است. عده‌ای ازخارجیان بخاطر تسهیلاتی که برای کورتاژ وجوددارد‌باین کشورروی‌آورده‌اند.

درسال گذشته در انگلیس ۵۴ هزار کورتاژ انجام گرفته که ۶۰ درصدآن دربیمارستانهای دولتی بوده است. وزیر بهداری‌انگلیس تهدید کرد که اگر درمانگاه‌های کورتاژ بفعالیت خوددرمورد کورتاژ زنان خارجی ادامه دهند، پروانه آنان تجدید نخواهد شد.

بزودی درسینما آتلانتیک
کمپانی فوکس قرن بیستم مفتخر است که دومین محصول بزرگ ۱۹۷۰ خود را تقدیم دارد.. فیلمی بدیع و پر حادثه که در میان محصولات جدید کمپانیهای آمریکائی یکتا و بی‌نظیر است
گریگوری پك - آن هیوود
در فیلمی از جی‌لی تامپسون
رئیس
رنگی وپاناویژن
The Chairman

تلویزیون
بلر
جام جهان نما

بزرگترین بالماسکه خردسالان
بعلت استقبال تا ۲۱ فروردین‌ماه تمدید شد
آموزشگاه عالی رقص بین‌المللی
جاده‌قدیم‌شمیران‌چهارراه‌قصرشماره‌۳۷۵ تلفن ۷۱۳۷۷

کامیونهای سردخانه‌دار
زاگرس

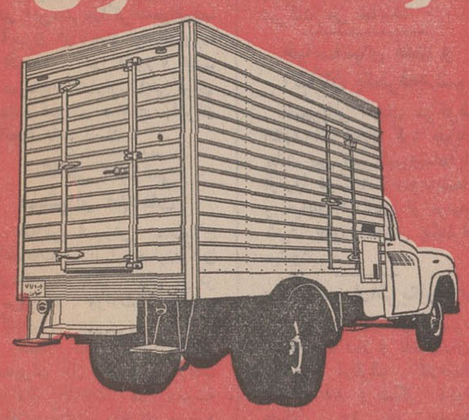

گروه صنعتی مهندس موسی بهار
آدرس کارخانه: جاده کرج کیلومتر ۲۲ تلفن کارخانه: ۶۹۹۹۴
تلگرافی ۹۷۵ صندوق پستی ۳۲۹۵ تلفن دفتر: ۵-۳۱۱۳۴۱

آگهی دعوت
بدینوسیله از صاحبان سهام شرکت سهامی کارخانجات‌پلاسکو کار دعوت میشود تا در مجمع عمومی فوق‌العاده صاحبان سهام که ساعت پنج بعدازظهر روز یکشنبه سی‌ام فروردین ماه ۴۹ (۳۰ر۱ر۴۹) در محل شرکت تشکیل میشود حضور بهمرسانند. دستور جلسه: افزایش سرمایه واصلاح بعضی مواد اساسنامه.
شرکت سهامی کارخانجات پلاسکو کار
آ_۱۴۹۴

توجه
به صاحبان ساختمانهای قدیمی ونوساز
تهویه گرم برای ساختمانهائی که دارای شوفاژ نیستند
نصب فوری بدون خرابی وجایگیری.
تسهیلات درپرداخت.
شرکت رامکو خیابان فرصت شاهرضا پلاك ۹۲/۱ تلفن ۶۱۲۴۹۸

از همین هفته
دومین برنامه نوروزی سینماهای
رادیوسیتی - نیاگارا - ادئون
پس از موفقیت بی‌نظیر فیلم «درگرمای شب» اینك یك اثر پرقدرت دیگر درباره برخورد سیاهان وسفیدپوستان در ایالات جنوبی آمریکاکه از حادترین‌مسائل امروزی دنیا شده است.

متروگلدوین‌مایر تقدیم میکند
تیم براون. برج کندس. فردریك مارچ
در فیلمی بکارگردانی: رالف نلسون

قدرت سیاه
رنگی وپاناویژن

باشرکت: لین کارلین. دان استرود
...tick...tick...tick...
MGM

آموزشگاه عالی پرستاری میسیون آمریکائی تبریز

بنا به تصویب وزارت علوم و آموزش عالی روز پنجشنبه دهم اردیبهشت۱۳۴۹ امتحان اختصاصی پرستاری برای پرستارانی که مشمول رای‌یکصدوشصتمین جلسه‌شورای مرکزی دانشگاه ها میشوند برگزار خواهد کرد.

داوطلبان شرکت در امتحان مذکور باید پرسشنامه زیر را تکمیل و با مبلغ ۵۰۰ ریال حواله پستی و رونوشت مدارك مورد نیاز را تاپایان فروردین ۱۳۴۹ به دفتر آموزشگاه بنشانی تبریز صندوق پستی ۹۰ ارسال دارند.

نام — نام خانوادگی — نام پدر
شماره شناسنامه — محل صدور — تاریخ تولد
محل تولد — فارغ‌التحصیل از آموزشگاه پرستاری
در تاریخ
مدارك مورد نیاز:
رونوشت مصدق گواهینامه پرستاری ۳ نسخه
رونوشت مصدق گواهینامه کلاس ششم دبیرستان ۳ نسخه
رونوشت شناسنامه ۲ نسخه
عکس ۴×۶ ۶ قطعه
بدرخواست هائی که پس از تاریخ مذکور دریافت شود ترتیب اثر داده نخواهد شد.

۱_۳
آ_۶۸۷

دستور وصول مالیات اراضی بایر صادر شد

خبرهای روز

پیامهای شادباش بحضور شاهنشاه وشهبانو

از طرف اعلیحضرت پادشاه تایلند و حضرت صدر هیئت رئیسه شورای عالی جمهوری مجارستان تلگرامهای شادباشی به مناسبت تولد نوزاد سلطنتی به پیشگاه شاهنشاه و شهبانو مخابره شده است.

اعلیحضرت پادشاه و علیا حضرت ملکه بلژیك وهمچنین وزیر امور خارجه امریکا آقای ویلیام راجرز تلگرام های شادباشی باین مناسبت بحضور شاهنشاه و شهبانو مخابره کردند.

بازگشت وزیراقتصاد

آقای هوشنك انصاری وزیر اقتصاد ، صبح روز پنجشنبه هفته گذشته ازسفر ده روزه ژاپن به تهران بازگشت.

وزیر اقتصاد که روز اول فروردین ماه به ژاپن عزیمت کرده بود در مراسم روز ملی ایران در نمایشگاه «اساکا» شرکت نمود.

بقرار اطلاع وزیر اقتصاد در این سفر مذاکرات موفقیت- آمیزی در زمینه توسعه روابط اقتصادی دو کشور و جلب سرمایه گذاران ژاپنی برای مشارکت در صنایع ایران انجام داده است.

کلاس آموزشی مسئولان اطلاعات

کلاس آموزش مسئولان اطلاعات استانها و نمایندگان فرمانداری های استان مرکز امروز در وزارت اطلاعات گشایش یافت.

هنگام گشایش این کلاس مدیران کل آموزش واطلاعات وزارت اطلاعات در زمینه انقلاب اداری واجرای برنامه های آموزشی برای پیش برد هدفهای انقلاب سفید ایران سخن گفتند.

پیام شادباش شاهنشاه

شاهنشاه آریامهر امروز به مناسبت سالروز جشن ملی کشور مجارستان پیام شادباشی برای حضرت پال لوشونچی صدر هیئت رئیسه شورایعالی جمهوری مجارستان مخابره فرمودند. دراین پیام شاهنشاه سلامت وسعادت شخص حضرت لوشونچی ونیك بختی روزافزون ملت مجارستان را آرزو فرموده‌اند.

وزیرکار وامور اجتماعی دراهواز

آقای عبدالمجید مجیدی وزیرکار وامور اجتماعی به منظور افتتاح سمینار آموزشی کارگران در شهرستان اهواز به شهرستان مذکور عزیمت نمود در مراسم این سمینار که ازامروز به مدت یك هفته ادامه خواهد داشت دو نفر از معاونان وزارت کاروامور اجتماعی ، مدیران کل و عده‌ای ازروساو کارمندان وزارت کارو امور اجتماعی شرکت می نمایند.

خیابانهای ملت و اکباتان یکطرفه میشود

شهربانی استان مرکزی اطلاعیه‌ای اعلام کرد خیابان ملت بین امیرکبیروشاه آباد از روز دوشنبه ازجنوب بشمال و خیابان اکباتان از غرب به شرق بطورآزمایش یکطرفه میشود.

پرداخت پاداش بکارگران

به میمنت ولادت والاحضرت شاهدخت لیلا و نامگذاری ایشان ازطرف کارخانه تصفیه قند و شکر اهواز معادل ١٠ روز حقوق بکارگران و کارکنان این کارخانه پاداش پرداخت گردید.

صدور کارت جدید دانشجویان پلی تکنیك آغازشد

مهندس جدبابائی

سرپرست دانشکده صنعتی پلی‌تکنیك تعیین و مشغول کار شد رئیس این دانشکده استعفا داده‌بود.

سخنگوی وزارت علوم و آموزش عالی اعلام کرد آقای یگانه حائری رئیس‌دانشکده صنعتی پلی‌تکنیك که اخیرا برای استراحت و معاینه‌پزشکی بانگلستان سفر کرده است‌طی نامه‌ای بعلت کسالت وتجویز پزشکان از ریاست دانشکده صنعتی پلی‌تکنیك استعفا داد.

بدنبال کناره‌گیری آقای یگانه حائری ازریاست‌دانشکده صنعتی پلی‌تکنیك از طرف‌مجید رهنما وزیر علوم و آموزش‌عالی آقای دکتر جدبابائی معاون سابق دانشکده مهندسی‌ورئیس بخش مهندسی شیمی دانشگاه پهلوی بسمت‌سرپرست‌دانشکده صنعتی پلی‌تکنیك منصوب‌شد.

* کارت جدید

سرپرست جدیددانشکده‌صنعتی از امروز باتهیه و صدور کارتهای جدید دانشجوئی رسما کار خود را در دانشکده صنعتی آغاز کرد.

در اطلاعیه‌ایکه باین مناسبت از طرف سرپرست جدید دانشکده صادر شد یادآوری‌شده است که برای ورود دانشجویان دانشکده به کلاسها کارتهای تحصیلی جدیدی در روزهای شنبه پانزدهم و یکشنبه ١٦ فروردین ماه برای دانشجویان صادر خواهد شد و طی برنامه‌ای تاپایان روز یکشنبه شانزدهم فروردین دانشجویان کارتهای جدید خود را که تماما آماده‌است دریافت خواهند داشت.

در این اطلاعیه برنامه دریافت کارتهای جدید به شرح زیر اعلام شده است.

الف - دانشجویان انستیتوهای دانشکده صنعتی صبح روز های شنبه پانزدهم و یکشنبه شانزدهم فروردین از ساعت ٨ تا ١٢.

ب- دانشجویان دوره عمومی دانشکده صنعتی بعدازظهر روزهای شنبه پانزدهم و یکشنبه شانزدهم از ساعت ٣تا٦.

دراین اطلاعیه همچنین از دانشجویان تقاضا شده است در روزهای فوق برای اخذ کارت تحصیلی خود به محوطه ورودی ساختمان دبیرخانه دانشکده مراجعه وپس‌از دریافت کارت باکمال نظم محوطه جلوی دانشکده را ترك کنند.

کلیه کلاسهای دانشکده‌صنعتی از ساعت ٨صبح روز دوشنبه ١٧ فروردین طبق برنامه معمول تشکیل خواهد شد.

حاکم قطر دوشنبه بتهران می‌آید

شیخ احمدبن علی آل ثانی‌حاکم قطر ،دیروز امارت نشین ثروتمند خود را مستقل اعلام کرد و رادیو قطر ضمن اعلام خبر مذکور گفت حاکم قطر با اعلام یك قانون‌اساسی موقتی به حمایت ١٤٧ ساله‌بریتانیا از این شیخ نشین پایان داده‌است.

قانون اساسی مذکور درظرف سی روز بمرحله عمل در خواهد آمد.

همزمان با اعلام استقلال قطر در تهران اعلام شد که شیخ آل ثانی حاکم قطر «دوشنبه» پس‌فردا برای یك دیدار رسمی وارد تهران خواهد شد و مورد استقبال آقای هویدا نخست‌وزیر قرار خواهد گرفت.

برنامه بازدید حاکم‌قطر ازمدتها قبل بایران تهیه شده بود.

رادیو قطر هنگام انتشاراعلامیه استقلال قطر گفت که یك‌مجلس ملی با عضویت بیست نفر در ظرف سه ماه انتخاب خواهد شدوقانون اساسی موقت همچنین تشکیل یك کابینه ده نفری بریاست نخست - وزیری را که از جانب مجلس‌ملی انتخاب خواهدشد پیش‌بینی نموده.

شبه جزیره قطر با ٢٢ هزار کیلو متر مربع مساحت که ازلحاظ وسعت از کویت بزرگتر است به خاك عربستان سعودی منتهی میشود و بیش از آنکه صاحب نفت شود کمتر نامی از آن برده میشد.

پس از کشف نفت‌درسال ١٩٤٩ و بهره‌برداری از آن قطر اینك در ردیف یکی از شیخ نشین‌های ثروتمند خلیج فارس‌است.جمعیت قطر نزدیك به یکصد هزار نفر است.

بدین ترتیب قطر نخستین امیر- نشین از امیرنشینان خلیج فارس تحت حمایت سیاسی‌و دفاعی‌بریتانیا است که اعلام استقلال میکند.

محافل دوحه‌پایتخت قطر اظهار عقیده میکنند که اقدام قطر از جانب دوبی که حاکم آن شیخ راشد پدرزن حاکم قطر است‌دنبال خواهد شد و تصمیم باعلام‌استقلال ممکن است مورد تقلید شارجه و راس‌الخیمه در چند هفته آینده قرار گیرد.

برنامه‌اقامت

حاکم قطر در مدت‌اقامت خوددر تهران به پیشگاه شاهنشاه‌شرفیاب خواهد شد وباآقایان نخست‌وزیر ووزیر خارجه ودیگرمقامات سیاسی ایران ملاقات و گفتگو خواهد کرد.

بازدید حاکم قطر از ایران تا روزشنبه آینده ادامه خواهدداشت وایشان در این مدت از شهر های رامسر ،بندر پهلوی ، بابلسر ،نیز دیدن می کنند.

پیش بینی هوا

هوای کرانه های دریای مازندران قسمتی ابری تاتمام ابری هوای استان خوزستان شهرهای استان فارس قسمتی ابری گاهی نیمه ابری همراه باباد نسبتا شدید و گردوخاك بارگبار پراکنده ورعد وبرق، هوای تهران کمی تا قسمتی ابری که دربعداز ظهر و یا اوایل شب همراه با رگبار پراکنده وباد نسبتا شدید در سطح زمین بخصوص در ارتفاعات هوای بقیه نقاط ایران قسمتی ابری پیش‌بینی می‌شود

* صاحبان اراضی بایر درهر شهر ، معادل یك میلیون ریال ارزش زمین ازپرداخت مالیات معاف میباشند

وزارت دارائی دستورالعمل نحوه محاسبه ووصول مالیات اراضی بایر را بکلیه سازمانهای مالیاتی درسراسر کشور ابلاغ کرد.

در این دستورالعمل که بامضاء آقای سریك معاون وزارت دارائی رسیده گفته شده است :

١- اصولا شمول مالیات بر اراضی بایر در صورتی است که جمع ارزش اراضی بایر متعلق بیك نفر اعم از یك یا چند قطعه در یك شهر مشمول مالیات دو میلیون ریال یا بیشتر باشد که دراینصورت تا یك میلیون ریال از پرداخت مالیات معاف ومازاد بر یك میلیون ریال بنرخهای مقرر مشمول پرداخت مالیات خواهد بود برای اینکه موضوع بیشتر و بهتر روشن گردد بذکرمثال زیرمیپردازیم. مالکیت یکنفر در یك شهرستان دو میلیون و صد هزار ریال است چون میزان مالکیت این شخص‌زائد بر دو میلیون ریال میباشد لذا تایك میلیون ریال معاف و نسبت به یك میلیون ریال دوم یك در صد ونسبت به صد هزار ریال بقیه نرخ دو درصد که جمع مالیات متعلق دوازده هزار ریال است بایستی وصول گردد ولی اگر جمع ارزش اراضی بایر همین شخص یك میلیون و نهصد و نود ونه هزار ریال باشد چون کمتر از دو میلیون ریال است مشمول مالیات نمیشود.

٢- حدود مسئولیت فرشنده در ارائه مفاصاحساب موضوع ماده٣٤ قانون مالیاتهای مستقیم که درماده ١٣ آئیننامه شماره ٢٧٢٩١ - ١٥ر١٠ر٤٨ به آن اشاره‌شده‌منحصر بارائه مفاصاحساب همان قطعه یا قطعاتی است که قصد معامله دارد و اگر خریدار تعهد پرداخت مالیات‌را بنماید و باعتبار قسمت اخیر ماده ٣٤ قانون‌بافروشنده مسئولیت تضامنی پیدا نماید . مسئولیت تضامنی‌خریدار فقط در محدوده بدهی مالیاتی ملك یا املاکی که‌بوی منتقل شده و بفرض اینکه بابت سایر قطعات مالکیت خود بدهی مالیاتی اراضی بایر داشته باشد مطالبه‌سایربدهیهای فروشنده از خریدار مذکور جواز قانونی ندارد و بایستی از فروشنده که مالك است مطالبه گردد.

٣- باتوجه بقانون اصلاح قانون مالیاتهای مستقیم که اخیرا ابلاغ شده میزان مالکیت در هر یك از شهرهای مشمول مالیات مناط اعتبار است لذا در صورتیکه تشخیص‌مالك اراضی بایر در شهرستانهای مختلف باشد در هریك ازآن شهرستانها میزان مالکیت علیحده محاسبه و در صورتیکه آن شهرستان بیش از دو میلیون ریال ارزش اراضی بایر او بود با رعایت معافیت یك میلیون ریال مشمول مالیات اراضی بایر خواهد بود.

٤- چون در اصلاحیه‌اخیربه‌تبصره ٣ ماده ٢١٤ عبارت زیراضافه‌گردیده است « مبداء دو سال مذکور نسبت باراضی که بعدا بموجب مصوب‌انجمن شهر داخل در محدوده خدمات شهری اعلام میشود تاریخ مزبور خواهدبود» لذا توجه خواهند داشت نقاطی که قبلا جزء محدوده شهر نبوده و بعدا بموجب تصمیم انجمن شهر جزو محدوده شهر گردیده است رعایت مدت دو سال مقرر در تبصره از تاریخ تصویب انجمن شهر خواهد بود.

امسال اهالی تهران دو روز سیزده بدر کردند !

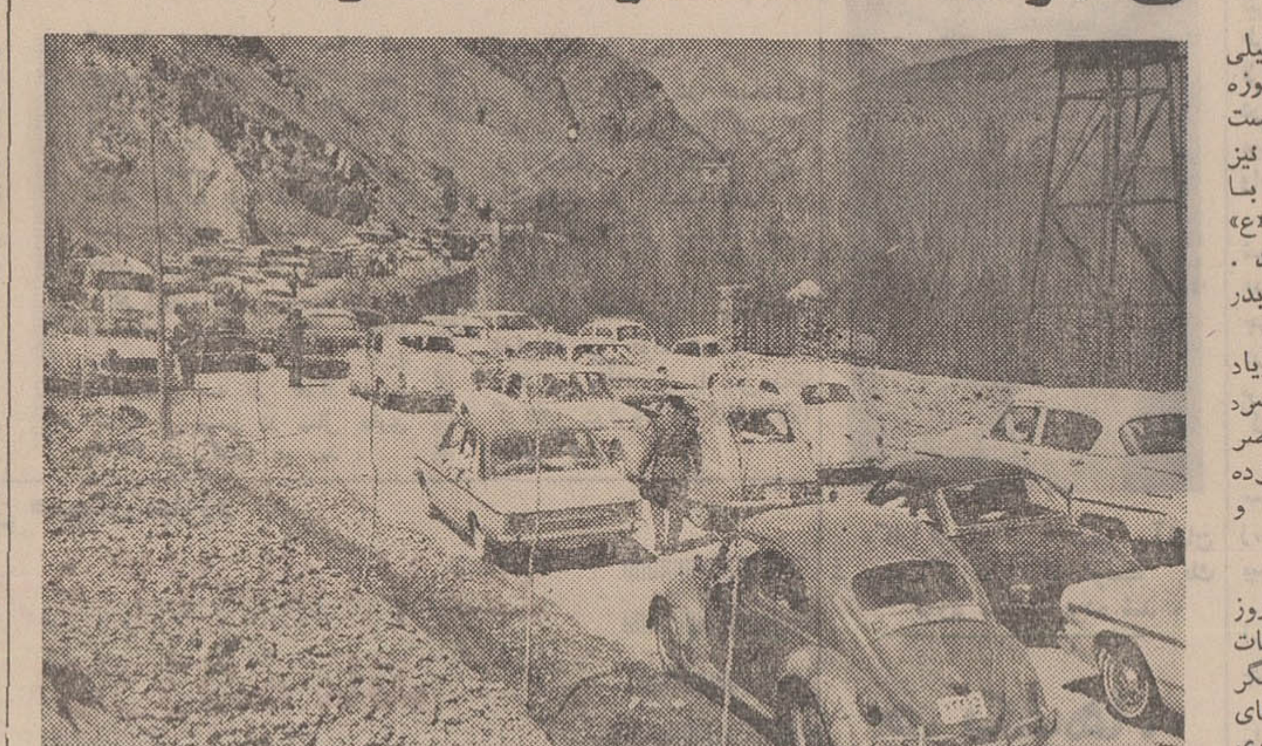

درعکس بالا صحنه‌ای از هجوم مردم به‌ییلاقات اطراف و دامنه‌های سرسبز ارتفاعات شمال در روز سیزده دیده میشود- ازدحام وسائط نقلیه درجاده آدران- کرج بچشم می خورد . بطوری که در عکس دیده می شود بعضی ها طاقت نیاورده خودجاده‌را یکطرفه کرده‌اندو باعث راه‌بندی و معطلی بیشتر شده‌اند.

بااستفاده از دو روز تعطیلی پشت‌سر هم امسال عده‌ای ٢ روزه به «سیزده‌بدر» رفتند و نحوست سیزده را در کردند . عده‌ای نیز روز سیزده نوروز که مصادف با سالروز وفات امام‌زین‌العابدین «ع» بود به شهر های مذهبی رفتند . روز بعد از وفات سیزده را بدر کردند.

پیش‌بینی هوای روز سیزده‌زیاد درست از آب درنیامد و هوای‌سرد و طوفانی به جای روز سیزده‌عصر دیروز پیدا شد و دو روز سیزده و چهارده هوا خوب ، آفتابی و دلچسب بود.

قم و مشهد

پریروز بمناسبت تصادف روز سیزده فروردین باسالروز وفات حضرت زین‌العابدین «ع» باردیگر هجوم مسافران بطرف شهر های مذهبی خصوصا‌مشهد، قم و شهرری آغاز شد و چندین هزار نفر برای زیارت‌و همچنین گذراندن تعطیلات دو روزه رهسپار این شهر ها گردیدند.

کارشناسان امور شهری تعداد مسافرینی را که طرف ٢ روز گذشته بقم وارد شده بودند بالغ برچهل هزار نفر تخمین زده‌اند.

طبق گزارش خبرنگار ما در شهرری : هجوم جمعیت‌به شهرری نیز کم سابقه بود ، بعلت‌هجوم انبوه عظیمی از مسافران و زائران حضرت عبدالعظیم عبور و مرور، خیابان ها و معابر عمومی بسختی صورت میگرفت.

*در مشهد و اطراف

شهرمقدس مشهد که‌از ابتدای نوروز مهماندار صدها هزار نفراز زائرین حرم مطهر حضرت رضا(ع) ومسافران نوروزی بود ،درروزهای پنجشنبه و جمعه گذشته نیز از گروه کثیری زائرو مسافرپذیرائی کرد.

گزارش خبرنگار مادر چالوس حاکیست : تعطیلات دوروزه گذشته بار دیگر گروه عظیمی از مسافران را بسوی شهر های شمالی کشاندو باوجود ابری بودن هوا سیل مسافر بطرف این شهر هابخصوص‌چالوس سرازیر گردید.

درآمل

ترافیك جاده هراز در تعطیلات دوروز گذشته بطور متوسط به پنج برابر روزهای عادی افزایش یافت.

یك مقام پلیس راه آمل دراین مورد بخبرنگار ما گفت:بعد ازظهر روز چهارشنبه طبق آماری که ماموران پلیس راه در آب اسك (١٠٠ کیلو متری آمل) تهیه کرده‌اند بین ساعات ٣تا ٤ بعداز ظهر روز چهارشنبه گذشته درهر دقیقه ٤٥ دستگاه ودر ساعات بعد دقیقه‌ای ٨ دستگاه اتومبیل‌سواری و اتوبوس از این جاده عبور کرده‌اند . مسافران اتومبیلهاعموما کسانی بودند که برای استفاده‌از تعطیلات دو روزه آخر هفته به صفحات شمال سفر می‌کردند.

* دراصفهان

هوای صاف و آفتابی روزهای ١٣و ١٤ فروردین برای اصفهانیها ومسافران این‌شهرتاریخی روزهای خوشی را بارمغان آورد و هزاران نفر ازمسافرانی که بمنظور گذراندن تعطیلات دو روزه خود باین شهر رفته‌بودندباخاطره خوشی‌بشهرهای خود باز گشتند.

دیروز و پریروز هوای اصفهان بالطافت دلپذیری همراه بود و جمعیتی انبوه در حوالی نجف‌آباد، پل خواجو ،بولوار فرح، آتشگاه‌و گل دشت به گردش و تفریح پرداختند.

* در رشت

شهر رشت امسال سیزده نوروز را پر جنب‌و جوش‌تر از سالهای گذشته برگزار کرد .علاوه‌براهالی‌شهر گروه کثیری از تهرانیها و مردم سایر ولایات با استفاده از دو روز تعطیل‌به رشت آمدند و سیزده‌را در اینشهر و نیز در بندرپهلوی بدر کردند.

علاوه بر تفریحگاههای اطراف‌شهر گروهی در حدود پنجهزار نفر درباغ محتشم رشت که بزرگترین باغ گیلان میباشد روز ١٣ را به شب رساندند انتظامات این باغ باماموریـن کلانتری یك‌رشت به‌سرپرستی‌سرکار سروان جوادی بود و خوشبختانه ، حادثه مهمی در آنجا اتفاق نیفتاد.

* کرج سلوغ بود

از ساعت ٢ بعداز ظهر چهارشنبه تا بعدازظهر پنجشنبه سیل مسافران روز ١٣ با اتوبوس و اتومبیل بطرف کرج سرازیر بود و طبق تخمینی که زده شد در این دو روز حدودهشتاد هزار اتومبیل وارد کرج گردید.

مسافران بیشتر در کنار جاده‌های چالوس ، گچسر گاجره ، آستارا، عظیمیه ، بیلقان ، سرودار ، آدران، گلشهر ، هشتگرد و باغات‌اطراف‌کرج اطراق کرده بودند.

هوا کاملا مساعد و آفتابی بود

* در شمیران وحومه

هوای روز سیزده در شمیران آفتابی و گرم بود . جمعیت زیادی با اتومبیلهای سواری - اتوبوس - وانت وباری به تجریش - ونك - سعادت آباد ، اوین ، درکه ، دربند ، صاحبقرانیه اراج، شاه‌آباد،لشگرك ، زدبند ، اوشان ، فشم ، میگون ، شمشك و شاه‌اباد آمده بودند.

امسال جمعیت بیسابقه‌ای برای گذراندن روز سیزده به‌فشم‌هجوم‌برده بودند بطوریکه از ساعت ١٢ ظهر به بعددیگر جائی‌نه‌برای پارك اتومبیلها ونه برای نشستن مردم پیدا نمیشد.

دروغ سیزده !

ساعت هیجده و چهل دقیقه روز سیزده به آتش نشانی شمیران اطلاع دادند که یك کارخانه‌ریسندگی واقع در خیابان انصاری دچار حریقی شده است . بلافاصله مامورین‌آتش- نشانی ، دستگاه اتومبیل به محل کارخانه شتافتند ولی از حریق خبری نبود ، و معلوم شد که عده‌ای مزاحم خواستند « شوخی روز سیزده » بکنند ، آنهم با آتش‌نشانی...

تصادف با افسرپلیس راه

گزارش پلیس راه حاکیست که براثر مراقبت هائی که انجام شد و همکاری صمیمانه‌ای که‌مردم در رعایت مقررات از خود نشان دادند روز سیزده حوادث رانندگی در جاده های پررفت و آمد اطراف تهران تلفات جانی نداشت.

آمار ترافیك

سخنگوی پلیس راه آمار ترافیك‌جاده‌های‌اطراف‌تهران را در روز سیزده بشرح زیر اعلام کرد :

پاسگاه‌های مهرآباد ٤٥ هزار دستگاه ، کرج٥٥هزار دستگاه ، جاجرود ٤١ هزار دستگاه . قم ٢ هزار و٥٦٠ دستگاه ، جاده قدیم کرج٣٠ هزار دستگاه ، اتوبان ١٦ هزار و٤٠٠ دستگاه ، رباط کریم٣٨ هزار دستگاه . قزوین ٤٧ هزار دستگاه . رشت ٣٤هزار دستگاه‌قزوین ـهمدان ٣٨ هزار دستگاه ، شریف‌آباد ٣٦ هزاردستگاه.

در تهران

خبرنگار شهری ما گزارش‌می دهد : اهالی تهران امسال برای برگزاری مراسم سیزده ٢ دسته شده بودند عده‌ای روزسیزده‌برای رفع نحوست راهی بیرون ازشهر شدند عده دیگر روز سیزده را در خانه ماندند ولی روز چهارده تلافی سیزده را درآوردند.

پلیس تهران در روز سیزدهم فروردین ماه برای حفظ وبرقراری انتظامات اقدامات‌فوق‌العاده‌ای‌بعمل آورده بود. افراد پلیس‌در سراسر تهران ،خیابانهای بزرك و کوچك واصلی وفرعی مستقر بودند .پلیس تهران افرادودانشجویان دانشکده پلیس را نیز بخدمت آورده بود و این افراددرسراسر تهران‌انتظامات شهر را بعهده داشتند.

مخالفت جناحهای افراطی

بقیه ازصفحه اول

هرگونه کوششی‌در جهت تثبیت صلح‌وثبات وامنیت در خلیج‌فارس سدی در برابراجرای نقشه های شوم افراطیون وجناح های چپ وخرابکاری است که میخواهند از ادامه‌اختلافات دراین منطقه از جهان به‌نفع‌هدف های خودبهره- گیری کنند.

بدنبال تبلیغات خرابکارانـه محافل بعثی سوریه و جناح های متمایل به چپ‌در یمن جنوبی ، رادیوبغداد نیز شب گذشته به تصمیم ایران در کسب‌نظریات و آمال‌مردم‌بحرین بعنوان راهی‌برای تعیین‌سرنوشت مردم این مجمع- الجزایر دویست هزارنفری حمله کردواز سازمان ملل متحد بعنوان سازمانی که در صدور « اسناد مجعول » سابقه دارد نام‌برد.

* اظهار تعجب

محافل سیاسی از اینکه بغداد بعد از نزدیك به یك هفته ازاعلام آمادگی سازمان ملل به اعزام نماینده به بحرین باین تصمیم حمله کرده است اظهار تعجب‌می کنند واظهار عقیده می کنند که مسلمامامداران بغداد از خودیارای اظهار عقیده دراین باره نداشته‌و این حمله‌بدنبال کسب‌دستورازبابان آنان صورت گرفته‌است.

این‌دومین بارایست که‌ظرف‌دوماه اخیر سازمـان ملل متحد که مورد احترام همه محافل جهان است موردبی‌احترامی رژیم بعثی بغداد واقع میشود . بغداد چندی قبل‌نیز اوتانت دبیر کل سازمان ملل را متهم ساخت که از بغداد رسما تقاضا کرده نیروهای عراق را از جبهه شرق جنك اعراب و اسرائیل در اردن خارج سازد . این اتهام بلافاصله از جانب اوتانت تکذیب شد.

* گفتار رادیو بغداد

رادیو بغداد در گفتار دیشب خود تصمیم ایران و انگلیس را بعنوان توطئه جدید تجاوز بـه بحرین قلمداد کرد و افزود بااین اقدامات میخواهنددر مورد اقدامات ایران برای تصرف بحرین یك سند مجعول بسازندو باین اقدامات از طریق سازمان ملل که درصدور اعلامیه‌های‌مجعول سابقه‌داردصورت وشکل قانونی بدهند.

رادیو بغداد در تفسیر دیشب خود اضافه میکند ایران نه‌تنهابه بحرین چشم طمع دوخته بلکه‌به منطقه «جنوب عراق و شط‌العرب که یك منطقه عربی است» طمع دارد و میکوشد آنرا ضمیمه‌ایران کند.

* اعلامیه جناح‌های‌چپ کویت

در اعلامیه مخالفت‌آمیز جناح‌های چپ کویتی که بامضای محصلان، اتحادیه کل کارگران کویت و مجله‌الطلیعه رسیده مردم کویت‌به مخالفت «با طرح‌های توسعه‌طلبانه ایران در خلیج فارس»و بطورکلی در بحرین دعوت شده‌اند.

اعلامیه مذکور اصل مراجعه‌به آراءمردم در بحرین را محکوم میکند و آنرا شناسائی حق ایران در این منطقه میشمارد.

مجله‌الطلیعه نیز طی تفسیری مینویسد بـا تماس دو کشور «امپریالیست» امریکا و انگلیس دوکشور عرب «کویت و عربستان» مانعی که در راه از میان بردن «خصیصه عربی» بحرین وجود داشت از میان رفت و پذیرش ایران از بکار بردن زور علیه بحرین در برابر صرف نظر کردن اعراب از جزایر «تنب وابوموسی» بوده است.

مجله مذکور مینویسد اشغال این دو جزیره توسط ایران‌اهمیت سوق‌الجیشی دارد و قلمرو فلات قاره ایران را در این نقاط خلیج فارس که دارای منابع ثروتمند نفتی است توسعه میدهد و کلیه درها را بروی نظریات «توسعه - طلبانه ایران» در قبال سایر امیر نشین‌ها چون‌ابوظبی‌وقطر میگشاید.

* تایید ادامه دارد

صرف‌نظر از تبلیغات سوء محافل چپی ،در سراسر خلیج فارس‌اقدام ایران هم‌چنان بعنوان «قدمی درراه حفظ صلح در منطقه» مورد تجلیل قرار میگیرد.

محافل سیاسی در تهران و پایتخت‌هائی که در تجلیل وتایید از اقدام ایران‌برخاسته‌اند معتقدند که علیرغم سم پاشی‌هائی که درراه سیاست صلحجویانه ایران در خلیج فارس میشود، ازآنجائیکه تصمیم ایران عموما مورد پشتیبانی محافل مسلمان و جهانیان است اقدامات خرابکارانه محافل چپی هیچگاه تزلزلی در وجود پارلمان جهانی و شخص دبیر کل آن که بیش‌از هرکس‌دیگر باسیاست‌های جناح‌های مذکور آشنا است‌بوجود نخواهد آورد.

* ادامه ماموریت

در بحرین بموجب گزارش‌های واصله«ویتوریو وینسپر گیچیاردی» که روزدوشنبه گذشته‌وارد «منامه» بزرگترین شهر مجمع الجزایـر بحرین گردید همچنان بانجام ماموریت خود ادامه میدهد وطی روزهای پنجشنبه و جمعه بسیاری‌از نمایندگان گروههای مذهبی ، سیاسی، اجتماعی،در هتل«نیو گلف» پشت درهای بسته با نماینده دبیر کل سازمان ملل‌به گفتگو واظهار نظر پرداختند.

گزارش‌های خارجی حاکیست دیروز در جریان یك مسابقه‌فوتبال میان تیم‌بحرین وتیم کویت مردم اجتماع کننده در اطراف هتل محل اقامت نماینده‌اوتانت به‌زمین‌مسابقه فوتبال جلب شدند اما بلافاصله پس از پایان مسابقه بار دیگر به اطراف هتل رفتند و به بحث و گفتگو ونجوا درباره آینده‌سیاسی بحرین پرداختند.

حمله دمشق

رادیو دمشق نیز درتفسیری‌اقدام سازمان ملل را به عنوان «توطئه‌ای بمنظور تجزیه یکی‌از گرانقدرترین قسمت های میهن اعراب و الحاق آن بایران» اعلام کرد.

رادیو دمشق گفت که رفراندم در بحرین‌نوعی‌ظاهرسازی برای‌جلوه دادن قانونی اقدامات ایران است ونتیجه رفراندم هرچه‌باشد مورد قبول ملت عرب نخواهد بود.

***

اطلاعات : مازائد میدانیم در باره‌انتشارات مغرضانه روزنامه‌های بعثی‌ویاتحریکات رادیو بغدادوقت خوانندگان عزیز را بگیریم زیرا همه میدانند که نقطه نظر بعثی های سوریه‌وعراق‌ودیگران‌چیست، آنها متوجه‌شده‌اند که با اقدام شایسته تحسین ایران‌برای حل مسئله‌بحرین از راهی‌عادلانه ودنیا پسند که تمایل ونظر عمومی‌مردم کسب شود ، حربۀ تبلیغ علیه ایران در مناطق‌عرب نشین‌گرفته میشودودیگر فرصتی نخواهندداشت که‌ایران را استعمار طلب‌ومتجاوز ذکر کنند . بلکه متوجه‌پیدایش مناسبات دوستانه و صادقانه‌ای‌بین ایران وشیخ‌نشینهای خلیج فارس و ملل عرب خاصه خودساکنین بحرین شده‌اند که پس از انجام کار تجلی خواهدکرد و از این پیش‌آمدرنج‌می‌برند که دیگرنمی توانند نظریات استعماری اربابان خود را برای دست اندازی‌بمنابع ثروت خلیج‌فارس عملی‌سازند.

باین‌نکات همه پی برده‌اند و بنابراین لزومی ندارد‌دستون های روزنامه را بیش از این مصروف پاسخ‌باینگونه غرض ورزی هـا سازیم وانعکاس مطالب آنها را از این لحاظ مفید میدانیم کـه خوانندگان عزیز ما باهمیت و شایستگی کاری که در جریان است و تمام دنیا با دیده‌احترام بدان می‌نگرد و فقط بدخواهان ابراز عدم رضایت و مخالفت می کنند ، وقوف حاصل کنند.

زلزله در شاهرود

بنابگزارش خبرنگاران ما در شهرهای «نکاء، بندرگز ،شاهرود، ساری و گرگان نیمه شب گذشته در این مناطق نیز زمین‌لرزه‌های خفیفی رویداد ولی خوشبختانـه خساراتی نداشت.

* اعزام مامور

خبر وقوع زلزله شاهرودوتوسط سخنگوی شیر و خورشید سرخ تائید شد . وی‌اظهار داشت بدنبال گزارش‌زلزله‌شاهرود ماموران‌شیر- وخورشید سرخ به‌جستجوپرداختند وگزارشهای رسیده حاکیست که درشهرشاهرود زلزله تلفاتی‌نداشته است برای اطمینان کامل ازطرف شیر وخورشید سرخ ماموران به اطراف‌شاهرود اعزام شدند تاقراء وتوابع شهررا مورد جستجو قرار دهند تاکنون گزارشی مبنی‌بـر خرابی و تلفات دراطراف شاهرود نیز نرسیده است .

* شدت زلزله

مرکز ژئوفیزیك دانشگاه‌تهران اعلام کرد : پایگاه زلزله شناسی تهران وقوع زلزله‌ای‌را حدودبیست وسه دقیقه بعداز نیمه شب دیشب بوقت تهران را ثبت کرده است.

شدت زلزله در محل مابین ٦و ٧بوده است . این زلزله در فاصله ٣٣٠ کیلو متری تهران در دشت گرگان اتفاق افتاده است.

* ٣ نفر غرق شدند

دیروز هنگامی که چند نفر از ساکنین شهر دزفول برای تفریح سوار یك‌زورق قایق شده بودندو در رودخانه‌دزفول گردش میکردند ناگهان قایق بعلت سنگینی زیاد دچار نوسان شد و درمیان آب واژگون گردید . ٣نفر ازسرنشینان قایق مزبور باسامی ملوك١٨ساله، سیف‌اله ویك‌دختر دیگرغرق‌شدند وبقیه سرنشینان قایق توسط‌عابرین ازمرگ حتمی نجات یافتند .

تصمیمات جدید دربارهٔ کنکوردانشگاهها

امروز یك مقام مسئول به‌خبرنگار ما گفت : بموجب تصمیمات جدید در نحوه برگزاری کنکور دانشگاه ها تغییراتی داده شده است .

طبق همین تصمیمات هردانشگاه شرایط خاصی از سن و زمان داوطلبان اعلام خواهد کرد .

بموجب تصمیمات جدیدی که درباره نحوه برگزاری کنکور دانشگاه ها آغاز شده دیپلمه های فارغ‌التحصیل خرداد ماه امسال‌می توانند در کنکور دانشگاه ها شرکت کنند .

دختر ایرانی که ازدنیای مردگان بازگشت

«شور زندگی در دختری که از مرك بازگشته است» این عنوان تیتر بزرگی‌است‌که روزنامه‌معروف دیلی‌اکسپرس چاپ لندن‌در صفحه اول شماره دیروز خود زینت بخش خبر مربوط به سلامت «هایده جواهر» دختری که هفت هفته‌قبل در انگلستان مرده اعلام شده بود نمود .

دیلی اکسپرس از قول هایده نوشت که اینك شور زنده ماندن را در قلب خود احساس میکند .

هایده به خبرنگار دیلی اکسپرس گفت من یك دختر مسلمان هستم ومقدور این نبود که بمیرم . از این پس هرچه در زندگی من‌پیش آید مطمئنا بزرگتر از این لحظه نخواهد بود .

هایده در تشریح حوادث قبل‌از مرك نتوانست بدرستی آنچه را که درآن شب باو گذشت بخاطرآورد وآنچه برزبان راند از هذیانی‌بیش نبود .

هایده گفت که برای دیدار دوستی به برایتون رفته بود و از اینکه او را نیافته بود خسته و کوفته وناراحت به هتل رفت . «آنچه بعد از آن بیاد دارم‌اینست که بشدت احساس سرگیجه کردم ودر حالیکه روی تخت نشسته بودم دنیای جلوی چشمانم سیاه شد.»

هایده گفت که زنده‌ماندن خود را مدیون مردی است که هنگام انتقال او درآمبولانس احساس‌کرد که او هنوز زنده است . «چگونگی ماجرای مرده اعلام شدن هایده‌در صفحه آخر ».

نحوست ١٣،قاتل فراری رابدام انداخت!

بقیه از صفحه ١٤

داود سرگرم تفریح بودند ، او دور از چشم آنها برودخانه نزدیك شد و به داخل آن افتاد و خفه شد .

* پنجمین حادثه

ساعت ٦ بعداز ظهر روز سیزده فروردین زنی درحالی که دست دختر دهساله‌ای را در دست داشت بکلانتری پانزده تهران مراجعه کرد .

این زن که خود را اعظم کفاشی معرفی میکرد درحالی که دختر دهساله را نشان میداد گفت : دخترم را که «معصومه» نام دارد دوماه پیش شوهردادم ولی‌شوهرش مرتب او را کتك میزند و شکنجه میدهد ! مامورین با دیدن دختر دهساله ابتداء فکر کردند که‌شاید مادر او اختلال حواس دارد . اما در تحقیقات بعدی معلوم شد که اعظم زن عاقلی است و گفته هایش صحت دارد !

مامورین حسین را بکلانتری احضار کردند و حسین گفت که اعظم دروغ میگوید و او از مدتها قبل خاطرخواه من شده است‌ولی چون سنش زیاد بود ، من حاضر نشدم با او ازدواج کنم تا اینکه یك روز بمن پیشنهاد کرد که‌حاضر است معصومه دختر خردسالش‌را بمن بدهد .

من هرچه گفتم که معصومه کوچك است و کسی او را عقد نخواهد کرد ولی او گفت که تا معصومه به سن قانونی برسد من او را صیغه کنم و من نیز قبول کردم یك روز اعظم باتفاق من و معصومه بشهرری آمد و معصومه را صیغه کردم و هشتاد تومان‌پول نیز باعظم دادم وازآن‌ببعد معصومه در خانه من زندگی میکرد واعظم نیز مرتب در خانه مابود ولی از دو روز قبل به معصومه گفتم که مادرش دیگر حق ندارد بخانه‌من بیاید و امروز که معصومه پیغام مرا به مادرش داد ، او ناراحت‌شد و بکلانتری آمد و از من شکایت کرد . پرونده این ماجرا جهت تعیین تکلیف به دادسرای تهران فرستاده شد .

* یك حادثه دیگر روز سیزده‌در ساعت ده شب اتفاق افتاد ، جوانی درحالی که دست دو پسربچه ١٤ و ١٣ ساله‌ای را در دست داشت ، به کلانتری مراجعه و از افسر نگهبان کلانتری خواست که‌اجازه دهد تا آن دورا بخانه‌اش ببرد وتا صبح نگهداری کند .

این جوان گفت وقتی که از جلو پرورشگاه ناحیه دو میگذشتم این دو پسربچه را دیدم که در حال گریه کردن بودند وقتی علت را پرسیدم ، آندو گفتند که آنها را از پرورشگاه بیرون کرده‌اند .

دو کودك پرورشگاهی که خود رارضاسلطان‌آبادی‌و امیراقدام‌شهر معرفی میکردندبخبرنگار ما گفتند: ٥ سال است در پرورشگاه هستیم و ساعت یازده صبح بود که «مادر» خوابگاه مازهرا پهلوانی بمامراجعه کرد و گفت که ٤ تومان پول گمشده است‌وشماآنرا برداشته‌اید ما هرچه اظهار بی‌اطلاعی کردیم، او قبول نکرد و ما را ازپرورشگاه بیرون کرد و ما در این مدت تمام خیابان ها را گشته و دوباره بـه پرورشگاه آمدیم که شاید ما را به آنجا راه بدهند ، ولی بازحاضر نشدند که ما را بپذیرند تااینکه این آقا ما را به اینجا آورد .

مامورین کلانتری ابتداء با مسئولین پروشگاه تماس گرفتند ولی چون باز آنها حاضر نشدند این دو پسربچه را قبول کنند‌ناچار آندو را در کلانتری نگهداشتند، تا امروزتحویل مددکاران اجتماعی دادسرای تهران نمایند .

* ١٥٠ نفر مسموم شدند

طبق گزارش خبرنگار ما در روزهای سیزدهم‌وچهاردهم فروردین جمعا یکصدو پنجاه نفر در تهران مسموم شدند که در بیمارستان

مسمومین تهران از مرك نجات پیدا کردند .

بالاترین رقم مسمومیت از شیر بود که بیست‌نفر را مسموم‌ساخت و بقیه مسمومیتها ناشی‌از پرخوری، نوشیدن مشروب الکلی و غذای فاسد و بستنی بود .

حوادث دیگر دو روز تعطیل گذشته به این ترتیب جان پنج‌نفر را گرفت : سلیمان اسکندری هفده ساله دراثر سقوط ازبلندی جان خود را از دست داد ، علی ١٧ ساله براثر تصادف با اتومبیل درگذشت .

مهناز سه ساله دراثر سقوط از بلندی جانسپرد و حسین فروتن راننده شرکت واحد در بخش ٦ تهران دراثر تصادف اتومبیل کشته شد و حسین شکرالهی نیز دراثر برق گرفتگی در گذشت .

١٥٠ نفر کشته،مجروح ومسموم شدند

بقیه‌از صفحه ١٤

* حادثه سپس قلعه

در پس قلعه قطعه سنگی از کوه سقوط کرد و به دوجوان به اسامی محمد حسین عبداللهی ٢٠ ساله و بیژن بهرامی ١٨ ساله که نزدیك رودخانه‌نشسته بودند برخورد نمود و آنها را بسختی‌مجروح کرد .

* سقوط ازکوه

پسربچه ١٢ ساله‌ای‌بنام قاسم دبیحی ساکن تهران در فشم از کوه سقوط کرد و بسختی مجروح شد . وی برای معالجه به بهداری فشم منتقل گردید و تحت درمان قرار گرفت .

* مرك در نزاع

جوان ٣٧ ساله‌ای بنام‌عباس‌حاج باقری از اهالی همایونشهر در حالیکه بشدت مجروح و مضروب شده بود ، بشهربانی همایونشهر مراجعه کرد و اظهار داشت که شخصی بنام حاج عبدالحسین‌مالکی و دوستانش او را مضروب ومجروح کرده‌اند .

چون حال مجروح وخیم بود ، وی بدرمانگاه همایونشهر ومپس به بیمارستان سیف اصفهان انتقال یافت ولی معالجات درباره او موثر واقع نشد ودر گذشت .

* خودکشی بخاطر عشق

جوان ١٨ ساله‌ای بنام زلفعلی شهبازی دانش آموز یکی از دبیرستانهای مسجد سلیمان بعلت شکست در عشق خود را کشت ، وی خود را با کمربند به سقف منزلشان حلق‌آویز کرده بود .

اتومبیلی که حامل١٤ نفر اعضای یك خانواده ساکن مسجدسلیمان بود به علت انحراف از جاده‌با کوه برخورد کرده وسرنشینان‌آن از اتومبیل به‌دره پرت شدند و همگی مجروح شدند . مجروحین به‌بیمارستان شرکت نفت منتقل شدندو ٧نفر که حالشان‌وخیم بود بستری‌وبقیه پس از پانسمان‌مرخص گردیدند .

اعضای‌این خانواده برای گذراندن روزسیزده از مسجد سلیمان عازم «شهیدان »بودند .

* حوادث سیزده در مشهد

اتومبیلی که هویت راننده آن معلوم نشده ، در جاده «طوس» مشهد با عابری به‌نام‌ابراهیم‌اسلامی تصادف کرد واوراکشت .

*روز سیزده در مشهد جمعا٢٨ نفربراثر خوردن غذای فاسدمسموم شدند که با انتقال به بیمارستان تحت‌درمان قرار‌گرفتند . ضمنا در این‌روزچندنفر از جمله جوان٣٥ ساله‌ای به‌نام سید جعفر حسینی دوشیزگان خدیجه علیرضائی و زهره مشتاقی و مهدی محمدیان باخوردن سم‌دست به‌خودکشی‌زدند ولی همگی با انتقال به بیمارستان معالجه‌شدند .

* حادثه فجیع

دریك‌حادثه شدید ودلخراش رانندگی که ساعت ٨ بعداز ظهر دیروز در ١٢ کیلو - متری اهواز روی داد ٧ نفر ازسرنشینان یك مینی‌بوس بوضع فجیعی کشته شدند و١٨نفرنیز به سختی آسیب دیدند .

مینی‌بوس‌مزبوربشماره ٧٨٤٧٣تهران و به رانندگی عبدالحسیـن بوشهری که از کرمانشاه بطرف اهوازحرکت می کرد ،درنزدیکی اهواز دچار حادثه‌شدو به علت برخورد با کامیون شماره ١٤٧٧١ شیراز به آهن پاره‌ای تبدیل گردید .

مامورین پلیس راه اهـواز فاصله با اطلاع از جریان خودرا به محل‌واقعه رسانیدندو با کمك چندنفر از رانندگان وسرنشینان وسائط نقلیه‌ای که در کنارجاده متوقف شده‌بودند اقدام به خارج ساختن اجساد کشته‌شدگان و مجروحین از لابلای آهن پاره‌های مینی‌بوس نمودند .

هنوز هویت ٦نفر از مقتولین این‌حادثه دلخراش معلوم نشده ولی‌یکی از کشته‌شدگان بنام‌مهری اخوان بیطرف ٢٢ساله دانشجوی تربیت معلم اهواز شناخته شده است .

حادثه دلخراش در مشهد

عصر دیروز هنگامی‌که اتومبیل سواری شماره ٦٥٩٥٣ مشهد به رانندگی مهندس هوشنك سلطان حسینی (مهندس کارخانه سیمان مشهد) و سرنشینی ٧ نفر ازاعضای خانواده وی از نیشابور عازم مشهد بوددرمحلی بنام«دیزباد» بایك‌تانکر نفت‌کش تصادف کرد .

طبق گزارش خبرنگار ما در مشهد: دراین واقعه‌راننده اتومبیل سواری و دو نفر دیگر باسامی عباس سلطانی ٦٠ ساله و کوکب فروار ٦٥ ساله کشته شدند و ٥ نفر نیز بنامهای ثریا سلطانی ٣٠ ساله ، مرضیه سلطانی ١٧ ساله ، مهدی سلطانی چهل ساله، سعید سلطانی ١١ ساله و مسعود سلطانی ١٤ ساله مجروح شدند

اسامی مجروحین حادثه نیز که هم‌اکنون در بیمارستان بستری‌می باشند بشرح زیراعلام شده‌است . جواد اخوان بیطرف ، نصرت‌اخوان بیطرف ، نزهت اخوان بیطرف دانشجوی دانشگاه جندی شاپور، غلامرضاومنیره بیطرف ، علاء - الدین متولی ، طیبه ومرضیه‌متولی، عزیز درند ، فاطمه جعفری ، برخوردار علیمرادی ، اسدرستمی، سپاهی دانش ، غلامرضاسرداریناه، محمدرضا وشیرین صفا .

* قربانی حادثه رانندگی

اتومبیل شماره ٨٦٤٦‌تهران‌ب برانندگی مهدی خداکرمی که از قزوین عازم کرج بود در سه راه کارخانه فخرایران با عابرمجهول- الهویه‌ای تصادف کردو باعث مرك اوشد

نخست‌وزیر سابق یمن هنگام فرار کشته‌شد

عدن- رادیو عدن اعلام کرد : فیصل عبداللطیف الشعبی ، نخست- وزیر سابق هنگامی که می‌خواست از بازداشتگاه خود بگریزد کشته شد .

الشعبی ٣٤ ساله درحالی که تفنك نگهبان خود را بزور گرفته بود کوشید باتیراندازی پاسداران دیگر رابترساند و بگریزد . اما تیراندازی پاسداران دیگر او را از پای درآورد و اندکی بعد درگذشت . یکی از گارد ها در اثر تیراندازی نخست وزیرسابق مجروح شد .

الشعبی از ژوئن پارسال که از مقام نخست وزیر و وزارت‌خارجه یمن جنوبی برکنار شد درخانه‌ای تحت نظر بود و یك هفته پیش بازداشت شده بود . وی متهم بود که ارتش را از ملت جدا کرده و بهمین جهت از جبهه نجات ملی بعد ه ماخراج شده بود .

دیپلمات دزدی

بدعت جدید امریکای لاتین

توتون، سیب‌زمینی، جنگهای گریلائی، کودتا، هواپیما دزدی وسرقت رجال‌سیاسی را امریکای لاتین به جهان عرضه کرده است

«آلبر تو فوئنتیوس مهر» وزیرامور خارجه گواتمالا ازجمله اولین کسانی بود که ربوده شد دراین عکس وی پس از آزادشدن درکنار همسرش دیده می‌شود.

روزنامه‌های یومیه در سراسر جهان معمولا غالب اخبارخارجی خود را از خبرگزاریهای بین‌المللی اخذ می‌کنند. این خبرگزاریها گزارشهای مختلف را که بوسیله خبرنگاران خود از گوشه وکنار جهان دریافت می‌دارند،در مرکز خبرگزاری ، پس از طبقه بندی و بررسی سردبیر مربوط به‌سراسر جهان‌مخابره‌می‌کنند ودستگاههای تله‌تایپ روزنامه‌ها که دائماًمشغول کار است خبررا عینا ماشین‌میکند وبه دست سردبیر روزنامه می‌رسد یا بصورت اصل ویا ترجمه چاپ می‌شود. تعداد اخبار زیاد است ، یعنی هر «تله‌تایپ» که مربوط به یك خبرگزاری‌است‌بطور لاینقطع خبر می‌رند ـدراین اخبار‌از حوادث رانندگی وجود دارد تا وضع بازار پشم در استرالیا ومسابقه شنای مثلا در مکزیك کلیه اخبار برای همه روزنامه‌ها قابل استفاده نیست، مثلا نقل حادثه رانندگی که برای یك کنیائی در لندن اتفاق افتاده باشد فقط برای روزنامه‌های کنیا مفید است.

سردبیران خبرگزاریهای بین‌المللی مانند فرانس‌پرس ، رویتر، آسوشیتدپرس و .. برای اینکه سردبیرروزنامه«مشترك‌خبرگزاری» وقت خود را صرف خواندن همه اخبار «باند» تله‌تایپ نکنند ،اخبار مهم و جالب را با علائم وعناوین مشخص می‌سازند.این علائم‌عبارت از تعدادی ستاره است، اماعناوین فرق می‌کند مثلا «مهم» ، «خیلی مهم» ،«فوری»و ...

این علائم روی هر خبری زده نمی‌شود ، مثلا خبر برکنار شدن «نوردوم‌سیهانوك» را تحت عنوان «فوری» مخابر کرده بودند .

تاسال ۱۹۶۰ که وقایع ویتنام شروع شد ، هرچند وقت یکبار، خبرگزاری ها یك‌خبر «فوری»تحت عنوان «گریلا» ویا «کودتا»مخابره می کردند . سردبیران جراید با دیدن یکی از این دو کلمه ،قبل از آنکه یك سطر پائین‌تر، به‌نام «محل مخابره خبر »نگاه کنند ، ذهنشان متوجه آمریکای لاتین . یادگار کریستوف کلمب می شد، زیرا جنگهای گریلائی و«کودتا» تقریبا در ممالك امریکای لاتین ، بصورت یك عادت درآمده بود ..

درست است که «کودتا» یك لغت فرانسوی است ولی« گریلا» لغتی لاتین است واین لغت‌که‌اینك درغالب ممالك جهان‌مصطلح شده است ، از آمریکای لاتین است .

مورخان‌معمولا جنگهای‌گریلائی وغیر منظم را به «سیمون بولیوار» قهرمان استقلال امریکای لاتین نسبت می دهند . او بود که در۳۰ سال اول قرن نوزدهم برای نجات ملل آمریکای لاتین از استعماراسپانیا دست به جنگهای‌غیر منظم علیه این کشور زد . درست است که حمله ناپلئون بناپارت بر اسپانیا وسقوط این کشور بوسیله‌او به پیروزی بولیوار کمك کرد وممالك امریکای لاتین به تدریج استقلال یافتند و به افتخار سیمون‌بولیوار نیز کشوری به نام « بولیوی» بوجودآمد، ولی بدعت جنگهای گریلائی بولار به قاره های دیگر سرایت کرد و در حال حاضر به ویت‌کنگهانیز گریلامی گویند .

ممالك آمریکای لاتین که به این ترتیب تشکیل شده بودند ، چون بنیان استواری نداشتند و حقوق و تکالیف مردم و دولت تعیین و تفکیك نشده بود ، پی‌درپی گرفتار « کودتا » شدند این بدعت ـ کودتاهای‌پی‌درپی‌ـ نیز بعدا به ممالکی چون سوریه در آسیا و غالب کشورهای نو بنیاد افریقائی سرایت‌کرد. بدعت کودتارا نمی‌شودآز آن امریکای لاتین دانست ،زیرا درسال ۱۸۵۱ناپلئون سوم درفرانسه دست به‌یك کودتای تمام‌عیار رد ، ولی بدعت « کودتاهای پی‌درپی» از آن ژنرالهای ممالك آمریکای لاتین است. البته هنوز هم جنگهای گریلائی و «کودتا» درممالك آمریکای لاتین‌وجوددارد عبارت‌دیگر امریکای لاتین این میراث را حفظ کرده است .

***

در سالهای بعد از ۱۹۶۵ مخصوصا درسال ۱۹۶۸ و ۱۹۶۹ عنوان‌خبرهای «فوری» خبرگزاریها تغییر یافت، از آن‌پس هرهفته و گاهی هرروز در زیر عنوان یك خبر «فوری» کلمه «های‌جك» (که فعلا هواپیما دزدی ترجمه میشود) دیده میشد. این اخبار نیز از آمریکای لاتین مخابره می‌شد . درست است که اولین هواپیما به سبك «های‌جك» در سال ۱۹۶۳ دزدیده شد، ولی این «های‌جك » بازی درسال ۱۹۶۹ به اوج خود رسید، در این سال دریکی از هفته‌ها ، ۹ هواپیمای مسافربر که هرکدام ۴۰ تا ۱۱۸ مسافر داشتند ربود شدند ، به‌این نحو که یك یا چند آدم مسلح ـبه تفنك ، طپانچه ، بمب دستی وحتی چاقو و گاهی طپانچه گازی پس از به پرواز درآمدن هواپیما به کابین خلبان نزدیك میشدند و به‌اودستور می دادند که به سوی «هاوانا» تغییر مسیر دهد و خلبان به‌خاطر حفظ‌جان خود و مسافران هواپیما دستور را اطاعت میکرد .

سرقتها در آغاز «ترس‌آور»بود، زیرا مسافران هواپیما ها که غالبا آمریکائی و یا از اتباع ممالك امریکای لاتین بودند از اسم «کوبا» هم می داشتند ، اما کوبا بادرپیش گرفتن سیاست استرداد فوری هواپیما ـ البته پس از وصول حق نشست و برخاست آن این ترس‌را از میان برد . رواج هواپیما دزدی باعث اعتراض سازمان های جهانی هواپیمائی شد این سازمان ها به دولتها فشار آوردند که مجازات هواپیما دزدی افزایش یابد وکوبا مجبور به استرداد سارقین شود ، ولی این اقدامات به جائی نرسید و سرقت هواپیما یا « های‌جك » همچنان ادامه دارد و دولت کوبا هم به این علت که هواپیما دزدی منشاء سیاسی داردازاسترداد سارقین که‌آنها را«پناهنده‌سیاسی» به حساب می آورد خودداری می کند.

«های‌جك» نیز مانند بدعت های دیگر به حوزه مدیترانه و اروپای مرکزی و حتی ژاپن سرایت‌کرده است .

***

در حالیکه «های‌جك » هنوز کهنه نشده است ،از دو سه ماه قبل در کنار عناوین اخبار «فوری » و «مهم» و «خیلی مهم» خبرگزاری های بین‌المللی ، کلمه «کیدنپ» نقش می بندد ، البته این «کیدنپ» ، سرقت آدم های عادی نیست ، بلکه سرقت رجال سیاسی ومخصوصا دیپلماتهای خارجی‌مقیم بعضی ممالك امریکا لاتین است.

در میان این سرقتها از سفیر و .کنسول تاوزیر امور خارجه و وابسته هوائی وجود دارد.

هدف این سرقتها این است‌که ربایندگان «رجل سیاسی ربوده شده» را پنهان کنند و از دولت بخواهند تایك یاچندنفر ازدوستان ویاران زندانی آنها را آزاد کند. طرز آزاد شدن این زندانیان نیز در نوع خود بی‌سابقه است ، به این ترتیب که دولت‌زندانیان آزاد شده رادرهواپیما سوار میکند‌پس‌از فرود آمدن این‌هواپیما درفرودگاه مکزیکو سیتی (پایتخت کشور مکزیك)، آنوقت ربایندگان ، «رجل ربوده شده» را آزاد می‌کنند . سرقت بصورت حمله به اتومبیل صورت می گیرد .

مهمترین شخصیتی که تاکنون ربوده‌شده است«البرتوفوئنتس‌مهر» وزیر امور خارجه گواتمالا است. در این کشور در طول ۵ هفته‌اخیر دوشخصیت دیگر ربوده شده‌اند ، یکی از این دو نفر وابسته‌سفارت امریکا است که در ششم مارس ربوده شد و دیگری سفیر آلمان غربی است که «کنت هانس‌فون‌شپرتی» نام دارد او در اول آوریل بسرقت رفت.سرقت رجل سیاسی منحصر به گواتمالانیست در برزیل نیز کنسول ژاپن در سائوپائولو ربوده‌شد ودردومی‌نیکن وابسته هوائی سفارت‌آمریکا سرقت شد. این بدعت هنوز از آمریکای لاتین به‌نقطه دیگری سرایت‌نکرده است. مسئله «کیدنپ»رجال‌سیاسی درآمریکای لاتین باعث شده است که‌دولتهای این منطقه در صدد اقدام جمعی علیه آن برآیند . مثلا دولت آرژانتین تصمیم دارد از سازمان کشورهای‌امریکائی‌بخواهد که تدابیر مشترکی اتخاذ شود.

علاوه‌براینها، سیب‌زمینی‌وتوتون نیز ازامریکای لاتین است که‌هردو بوسیله همراهان کریستوف کلمب کشف شدند. ازاین دوماده تاآن تاریخ اثری در دنیای قدیم دیده نمی‌شد. بعدا بذر آنها به سایر ممالك برده شد واینك در سراسر جهان رواج دارد ومخصوصا سیب زمینی کمك‌بزرگی به تامین‌غذای مردم ممالك دنیای قدیم کرده است .

نوشیروان کیهانی‌زاده

میلاد شاهدخت لیلا پهلوی مبارکباد

«فرح» در فروردین مه دختری زاد
از آن گردید ملت‌خرم و شاد
محرم بودو ماه سوگواری
نهم روز امام ثالث راد
چه «نیکو» گفت تاریخ ولادت
« بشاهنشاه ما «لیلا» خداداد »

دکتر احسان‌اله نیکو

۴۹ر۱ر۹ ـ شماره ۱۰۳

آگهی شهرداری قم

طبق تصویبنامه ۸۴ـ۲۱ر۱۰ر۴۸ ـانجمن محترم شهر شهرداری قم ساختمان کانال اصلی فاضل‌آب شهرقم‌راکه در طرفین رودخانه ساخته خواهد شد تحت شرایطی به سرمایه‌گذاران خصوصی واگذار مینماید و در مقابل هزینه‌ای که برای اجرای این طرح مصرف میگردد بهره‌برداری از فضولات آنرا برای مدت زمانی که مورد موافقت سرمایه‌گذاران و شهرداری و انجمن محترم شهر قرار گیرد واگذار خواهد کرد .

از شرکتها و اشخاصی که مایل بسرمایه گذاری در این کار میباشند دعوت میشود تا ۱۵ر۲ر۴۹ برای کسب اطلاع ازچگونگی انجام کار بشهرداری قم‌مراجعه نمایند .

آ ـ ۱۳۴۳ شهردار قم

تمدید آگهی اعزام کارآموز بکشور آلمان غربی

سازمان گسترش ونوسازی صنایع ایران باطلاع کلیه‌موسسات صنایع خصوصی میرساند که دولت آلمان غربی تعدادی بورس کارآموزی در رشته های مدیریت صنعتی در سطح های متوسط و یا مهندسی صنعتی در اختیار دولت ایران قرارداده‌است که شرایط واطلاعات آن بشرح زیر میباشد:

۱ـ رشته‌های کارآموزی عبارت است از کار آموزی‌دررشته های مهندسی صنعتی یا مدیریت صنعتی در سطح های‌متوسط.

۲ـ مدت کارآموزی یکسال تمام میباشد (چنانچه کارآموزان احتیاج به تکمیل کردن معلومات زبان آلمانی داشته باشند‌مدت چهار ماه قبل از شروع برنامه کارآموزی تحصیل زبان آلمانی خواهند نمود).

۳ـ محل کارآموزی کشور آلمان‌غربی‌است.

۴ـ دوره یکسال کارآموزی به چهار دوره سه ماهه تقسیم میگردد که هر دوره شامل‌یکماه آموزش نظری بصورت سمینار و دو ماه کارآموزی عملی و تمرین صنعتی خواهد‌بود.

۵ـدر دوره چهار ماه آموزش زبان ودوره های یکماهه آموزش نظری محل سکونت و کتب وو سایل‌تحصیل‌توسط‌مقامات‌بورس دهنده کشور آلمان غربی در اختیار کارآموزان قرار داده‌خواهد شدبعلاوه دراین مدت برای دوره چهار ماهه کارآموزی زبان ماهانه ۱۵۰ مارك و برای دوره یکماه آموزش نظری ماهیانه ۲۰۰ مارك برای احتیاجات شخصی پرداخت خواهدشد.

۶ـ دوره های دوماهه کارآموزی عملی و تمرین صنعتی که کارآموزان در نقاط مختلف کشور آلمان غربی خواهند بود ماهیانه ۶۵۰مارك برای کلیه هزینه های محل اقامت و غذاو احتیاجات شخصی بکارآموزان پرداخت خواهدشد.

۷ـ هزینه بلیط مسافرت ازایران به آلمان و برگشت به ایران و تهیه گذرنامه و همچنین معاینات پزشکی بعهده کار فرمای کارآموز یا خودکارآموز خواهد بود.

۸ـ شروع برنامه‌های کارآموزی در ماه های تیرومرداد سال ۴۹ میباشد.

۹ـ پایه تحصیلات لازم برای شرکت در بورس ـ فوق دیپلم و یا لیسانس .

موسسات صنایع خصوصی که دارای افراد واجد شرایط‌برای استفاده ازاین‌برنامه‌های کارآموزی باشند میتوانند حد اکثر تا۱ر۲ر۴۹ آنان رابه سازمان‌گسترش و نو سازی صنایع ایران بنشانی ، تهران ، خیابان تخت جمشید شماره۴۳۵ معرفی‌نمایند. تعداد لازم از بین داوطلبان توسط این سازمان انتخاب خواهند شدو انتخاب قطعی توسط مقامات بورس دهنده بعمل میاید.

سازمان گسترش ونوسازی صنایع ایران

آ ـ ۱۲۳۸ ۱ـ۲

هواپیمائی ملی ایران «هما»

آگهی استخدام

هواپیمائی ملی ایران برای تکمیل کادر فنی خود ۳۲ نفر افراد فنی را باشرایط ذیل استخدام میکند:

۱ـ داشتن دیپلم فنی دررشته‌های مکانیك ، برق ، تراش و یا دیپلم ریاضی. باداشتن یکسال سابقه خدمت مکانیکی.

۲ـ آشنائی بزبان انگلیسی .

۳ـ داشتن گواهینامه انجام خدمت زیر پرچم یا معافیت دائم .

۴ـ حداکثر سن ۲۶ سال .

۵ـ سپردن پنج سال تعهد خدمت باضافه ایام‌دوره آموزش.

داوطلبان پس از موفق شدن در آزمایشهای لازم . دردوره تحصیل و کارآموزی باحقوق ۷۲۰۰ ریال‌باستخدام درخواهند آمد وپس ازدوره آموزش باحقوق ۹۱۰۰ریال در واحدهای مختلف فنی هواپیمائی ملی ایران به کار گمارده خواهند شد .

افراد واجد شرایط می‌توانند ازتاریخ ۱۵ر۱ر۴۹همه روزه باستثنای ایام تعطیل‌و (پنجشنبه‌ها) تاتاریخ۲۵ر۱ر۴۹ ازساعت ۹تا ۱۲ ظهر با در دست داشتن فتوکپی مدارك تحصیلی وبرك معافیت نظام وظیفه ودو قطعه عکس ۶×۴ بادار ه‌استخدام هواپیمائی ملی‌ایران واقع درخیابان‌فرصت چهارراه ثریا مراجعه کنند .

هواپیمائی ملی ایران

اولین شماره مجله نظام پزشکی ایران

اولین شماره مجله علمی نظام پزشکی ایران فعلا در هفت هزار نسخه و در ۷۲ صفحه با مقالات زیر منتشر شدوبرای کلیه پزشکان عضو نظام پزشکی ایران در سراسر کشور ارسال گردید :

آئین و سنت‌پزشکی یاپندنامه طبی اهوازی ،آموزش‌پزشکی وسازمان نظام پزشکی ،آلرژی میکربی و دستگاه تنفس ، پروپانیدید (اپونتول) یك‌داروی بیهوشی دهنده غیرباربیتوریك، تغییرات پاتولوژیك دریچه میترال و عمل کمیسورتومی، پولیو‌میلیت در ایران ، اثرژنتیك داروها ، اصول درمان سوختگی‌ها، هپاتیت فعال پیشرونده ، مسئولیت در برابر مجروحین، نکاتی چند درباره دمل آمیبی کبد ، سردرد ، پارگی آنوریسم داخل جمجمه ، تشخیص‌و درمان توکسوپلاسموز، علت مرك درعفونت های استافیلوکوکسیك ، تازه های طب و جراحی .

این مجله که حاوی مقالات علمی‌وتازه های پزشکی‌ونظرات وتجارب واندیشه های علمی پزشکان سراسر کشور و مسائل اجتماعی پزشکی است هردو ماه یکبار انتشار خواهد یافت .

رئیس هیئت مدیره مرکزی‌نظام پزشکی ایران: دکتراقبال

آ ـ ۱۹۰۴ ۱ـ۲

آگهی مناقصه

سازمان مرکزی شرکت های وزارت اقتصاد استخراج‌وبارگیری ۱۴۰۰۰ تن سنك گچ از معدن نجف‌آباد خرقان قزوین رابرای مدت دو سال به مناقصه می گذارد .

داوطلبان شرکت در مناقصه می توانند همه روزه‌باستثنای ایام تعطیل در ساعات اداری تا آخر وقت اداری روز ۳۱ر۸ر۴۹ برای دریافت برك شرایط مناقصه و نمونه قرارداد و تسلیم پیشنهادات بدبیرخانه سازمان مرکزی شرکت ها واقع در کاخ گمرکات مراجعه نمایند پیشنهادات واصله در ساعات ۱۰صبح روز اول اردیبهشت ماه در دفتر امور صنایع سیمان‌و نساجی بازو قرائت خواهد شد .

حضور پیشنهاد دهندگان در جلسه مناقصه آزادو سازمان مرکزی شرکت ها در رد یا قبول یك‌یا کلیه پیشنهادات‌واصله مختار است . م.الف ۶۷

سازمان مرکزی شرکتها

آ ـ ۱۳۴۴ ۱ـ۲

مفقود شده

دسته چك بانك ملی شعبه‌شهریار از شماره ۲۴۱۲۵۱ الی ۲۴۱۲۷۵ و همچنین چکی به مبلغ سه‌هزار ریال مربوط بهمین بانك به‌شماره ۲۳۸۸۲۸ در وجه حامل متعلق‌به اینجانب مفقود گردیده از درجه اعتبار ساقط است .

شهریار ـ محمد غمخوار

آ ـ ۱۳۹۶

فقط تا چهارم اردیبهشت ماه ۱۳۴۹

فرصت دارید

که با افتتاح یک حساب در

صندوق پس انداز مسکن

بانک رهنی ایران

از یک جایزه ممتاز

۲٬۰۰۰٬۰۰۰ ریالی

وهزاران جایزه نقدی دیگر

استفاده فرمائید

بایکهزار ریال میتوانید دریکی ازشعب

بانک رهنی ایران

درمرکز وشهرستانها

یک حساب در

صندوق پس انداز مسکن

افتتاح کنید

اکنون ۶ بار در هفته

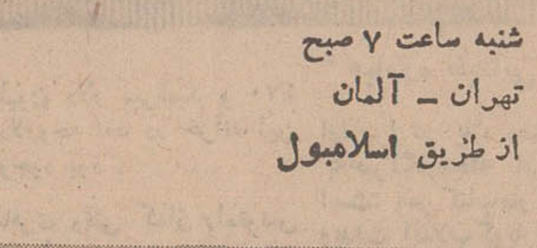

شنبه ساعت ۷ صبح
تهران ـ آلمان
از طریق اسلامبول

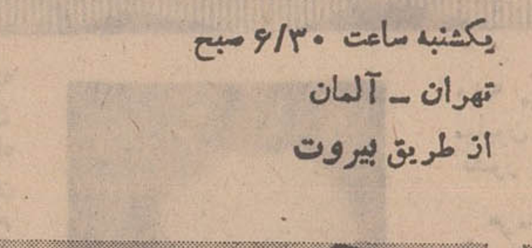

یکشنبه ساعت ۶/۳۰ صبح
تهران ـ آلمان
از طریق بیروت

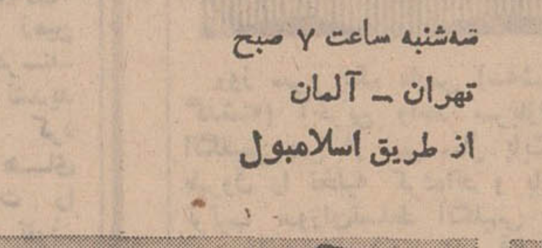

سه‌شنبه ساعت ۷ صبح
تهران ـ آلمان
از طریق اسلامبول

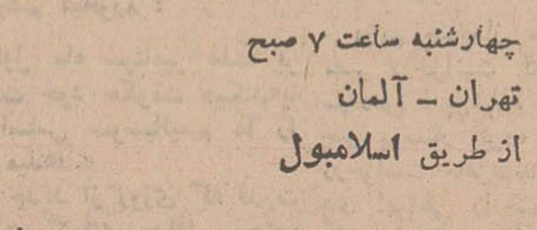

چهارشنبه ساعت ۷ صبح
تهران ـ آلمان
از طریق اسلامبول

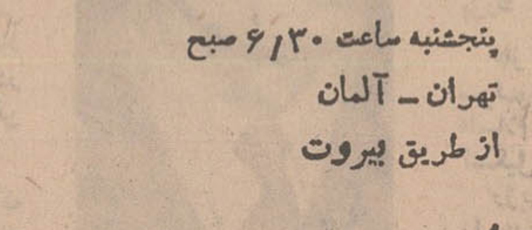

پنجشنبه ساعت ۶/۳۰ صبح
تهران ـ آلمان
از طریق بیروت

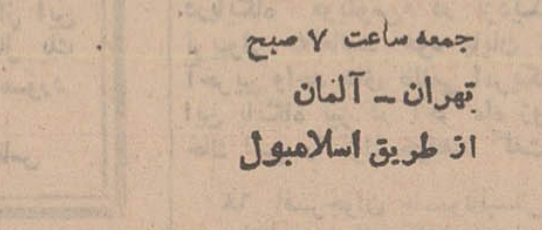

جمعه ساعت ۷ صبح
تهران ـ آلمان
از طریق اسلامبول

بخاطر داشته باشید:
فقط دوشنبه ها
ما پرواز نمی کنیم

لوفت هانزا
۳۱۱ خیابان تخت جمشید
تلفن: ۷ ـ ۶۰۲۸۵ و ۶۷۹۸۳

ارتباط فوری بتوسط بوئینگ به نیویورك و شیکاگو
فروش بلیط بتوسط همه آژانسهای مسافرتی عضو یاتا

اروپای غربی رای داد

یک رئیس جمهوری برای قارهٔ اروپا

نتایج رفراندوم بیسابقه درکشور های اروپای غربی

برای نخستین بار در تاریخ اروپا بابتکار مجله «پاری‌ماچ» مردم شش کشور عضو بازار مشترک و انگلیسی هادر یک رای‌گیری عمومی شرکت کردند.

در این رفراندوم که تهیه مقدمات و شمارش آراء شش ماه طول کشید ۱۱۳ میلیون نفر شرکت داشتند و هدف این مراجعه به آراء عمومی که در یک روز در شش کشور اروپائی و انگلستان انجام شد روشن شدن نظریات مردم نسبت به سرنوشت اروپا بود.

رفراندوم ونتایجی را که از آن بدست آمده تشریح کرده در این گزارش «ریمون کارتیه» جریان این است.

در این نقشه اروپای غربی و مرکزی و مراکز صنعتی و معادن آن نشان داده شده است .

اروپا بزرگ‌ترین مبارزه انتخاباتی خود را پشت سر گذاشت که در آن سی و هشت میلیون آلمانی ، ۳۴ میلیون ایتالیائی ۲۹ میلیون فرانسوی و ۲۹ میلیون از ساکنین کشور های «بنلوکس» هلند وبلژیک ولوکزامبورک- در رای‌گیری عمومی پیرامون سرنوشت اروپا شرکت کردند

نخستین سئوالی که مطرح شده عبارت از این بود : «باتشکیل دولت ایالات متحده اروپا موافق هستید ؟» باین سئوال یازده میلیون و سیصد هزار نفر پاسخ منفی و هفتاد و سه میلیون و چهار صدهزار نفر پاسخ مثبت داده‌اند . در لوکزامبورک ۹۳٫۵ در صد رای دهندگان باین سئوال جواب «بله» داده‌اند . در آلمان ۸۸٫۵ ، در فرانسه وایتالیا ۸۶ در بلژیک ۸۵ ودرهلند ۷۸ در صد شرکت کنندگان نیز با تشکیل «ایالات متحده اروپا» موافقت کرده‌اند . بطور کلی درهیچ یک از کشور های شرکت کننده «پورسانتاژ» آراء مثبت کمتر از ۶۰ در صد نبوده است البته تشکیل « ایالات متحده اروپا » مستلزم انتخاب یک مجلس فدرال و یک رئیس جمهوری است.

در مورد انتخاب مجلس فدرال ۶۷ میلیون و هشتصد هزار نفر از شرکت کنندگان رای گیری باین سئوال : «آیا بانجام انتخابات پارلمانی از راه رای گیری مستقیم برای تشکیل یک مجلس اروپائی موافق هستید » پاسخ مثبت و ۱۲ میلیون وچهار صدهزار نفر جواب منفی داده‌اند .

باین ترتیب هفتاد و پنج در صد شرکت کنندگان ، در رای گیری باتشکیل مجلس فدرال موافقت کرده‌اند.

* یک رئیس جمهوری

نتیجه رای گیری در مورد انتخاب یک رئیس جمهوری فدرال نیز تقریبا بانتایجی که در مورد پارلمان فدرال بدست آمده یکسان است آمار رئیس جمهوری ایالات متحده اروپا چه کسی باید باشد ؟

اگر ده سال قبل این رفراندوم ترتیب داده می شد بدون شک اکثریت هنگفت شرکت کنندگان در رای گیری به شارل دوگل رئیس جمهوری سابق فرانسه رای میدادند ولی امروز اروپائی ها کسی را برای احراز این مقام که ریاست جمهوری بزرگترین ملت جهان است درنظر ندارند.

رئیس جمهوری دولت فدرال اروپا ممکن است آلمانی ، فرانسوی ، ایتالیائی ، بلژیکی یا یکی از شخصیت های کشور های هلند ولوکزامبورک باشد.

۷۵ درصد شرکت کنندگان در رفراندوم باین سئوال که آیا بریاست جمهوری شخصی که ملیت شما را نداشته باشد رای خواهند داد جواب مثبت داده‌اند .

ایتالیائی‌ها بیش از کشور های دیگر در پاسخ دادن به این سئوال دچار شک و تردید بوده‌اند ۲۴ درصد از مردان و ۴۸ درصد از زنان ایتالیائی نتوانسته‌اند درباره این سئوال تصمیم قطعی بگیرند.

در مورد چهارمین سئوال آراء موافق به حداقل تقلیل می یابد .

این سئوال باین قرار بود: «آیا با تشکیل یک دولت اروپائی بالا تر از دولت ملی شما که مسئول سیاست مشترک در زمینه های سیاسی ، نظامی و اقتصادی خواهد بود موافق هستید ؟»

باین سئوال در فرانسه ۴۹ درصد در آلمان ۵۷ - درصد ، در ایتالیا ۵۱ ، در هلند ۵۰ ، در لوکزامبورک ۴۷ درصد جواب مثبت داده‌اند.

هنگامی که درسال ۱۷۸۸ امریکا قانون اساسی خودرا وضع کرد سیزده جامعه‌ای که برای نبرد با انگلیس با یکدیگر ائتلاف کرده بودند در باطن دولت های خودحاکم بودند . آنهائی که تصورمی کنند جمع کردن این جوامع دریک فدراسیون به آسانی صورت گرفت آشنائی زیادی با تاریخ ندارند .

ایالات متحده آنطور که ما امروز آن را می شناسیم پس‌از یک سلسله حوادث قضائی که در آن دیوان عالی نقش مهمی بازی کرد بوجود آمد .

درباره سئوال دیگر : «آیا باورود انگلیس به بازار مشترک اروپا موافق هستید ؟» در فرانسه ۶۶ درصد ، در آلمان ۶۹ درصد و در ایتالیا ۵۱- درصد باین سئوال پاسخ مثبت داده‌اند .

پورسانتار آراء مثبت در هلند بیش از کشور های دیگر. باین ترتیب که ۷۹ درصد هلندی ها با عضویت انگلیس درجامعه اقتصادی اروپا موافقت کرده‌اند .

بطور کلی از نتیجه این رای گیری چنین برمی آید که اکثریت ملت های اروپا با تشکیل یک دولت فدرال اروپائی موافق هستند درصورتی که دولت های اروپائی حاضر نیستند قدرت خود را بیک دولت فدرال تفویض کنند.. دیپلمات هائی که بازماندگان دنیای مرده قدیمی هستند نیز اکثرا باتشکیل ایالات متحده اروپا مخالفند . اما ملت ها مخصوصا فرانسه و آلمان می خواهند روی زخم های گذشته از جنگ های گذشته بزرگ ترین عصر حاضر را بوجود بیاورند .

گزارش از : مفسر سیاسی «واشنگتن پست»

آینده جنگ و صلح در «هندوچین»

آیا تشکیل یک کنفرانس جدید ژنو به بحران هندو چین پایان میدهد ؟

وقایع اخیر لائوس و کامبوج ثابت کرده است که کوشش برای جانشینی حکومت استعماری فرانسه در هندوچین - که این حوادث به خاطر آن بوقوع پیوسته - باید بطور کلی مورد مشاهده قرار گیرد نه کشور به کشور . این مساله برای ویتنام شمالیها از آغاز کاملا بدیهی بوده است چرا که آنها خود را برای جانشینی فرانسه کاملا محق میدانند و قصد آن دارند که حکومت خود رانه تنها بر سراسر ویتنام بلکه برتمام هندوچین گسترش دهند .

علاوه براین کسانی که در اجتماع بین‌المللی ۱۹۵۴ ژنو شرکت داشتند نیز موضوع مورد بحث را بروشنی ملاحظه میکردند به این دلیل که کنفرانس مذکور برای رسیدگی به اوضاع هندوچین بطور کلی تشکیل شده بود . در سالهای اخیر تکیه بر ویتنام و آرامش نسبی در کامبوج و لائوس کوشش منطقه‌ای را تحت‌الشعاع قرار داده بود ولی حوادث اخیر دید ناظران سیاسی را بکلی عوض کرد و هندوچین مورد نظر واقع شد .

بیطرفی

یکی از نتایج این تغییر دید احیای علاقه به تشکیل کنفرانس ژنو دیگری است با شرکت قدرت‌های مهم اجزاب منطقه و سایر اشخاصی که بنحوی از انحاء در وقایع هندوچین شرکت دارند ، تا شاید این کنفرانس راهی برای پایان جنگ بیابد . استدلال اصلی برای تشکیل کنفرانس براین پایه قراردارد که اینک زمانی مناسب است - پیش از آنکه آمریکا بیش ازپیش درکامبوج و لائوس درگیر شود- و میتوان جنگ ویتنام را با معاهده‌ای جامع درمورد هندوچین پایان داد. چنین معاهده‌ای میتواند توجه و موافقت پکن و مسکو را همراه داشته باشد اگر در آن فرمولی برای بیطرفی هندوچین پیش‌بینی شود .

دولت نیکسون علاقه‌ای شدید به تشکیل مجدد کنفرانس ژنو نشان نداده است و متاسفانه واکنش دیگری نیز به دست نداده که نشانه ارائه راه‌حلی باشد . ولی از اوضاع چنین برمی‌آید که رئیس جمهوری امریکا اعتقاد دارد بیطرفی هندوچین مانع از پیروزی ویتنامی کردن جنگ ویتنام نمیشود .

در واقع دولت امریکا درهای گفتگو را برای مذاکره راجع به قسمتی از هندوچین یعنی ویتنام ، مکانی که نیروی نظامی این کشور مستقیما تلفات و خساراتی را تحمل میکند، باز گذاشته است .

در لائوس از شورویها تقاضا کرده است که تحت شرایط مصوب کنفرانس ژنو با یکدیگر گفتگو کنند درحالی که شرط اساسی در این زمینه را قطع عملیات نظامی ویتنام شمالی قرار داده است .

اگر شانزده سالی که از نخستین کنفرانس ژنو میگذرد و(هشت سالی که از دومین آن گذشته) مطلبی را ثابت کرده باشد این است که معاهده ژنو با تزویر و تقلب آمیخته‌است، اولین کنفرانس شکست و هزیمت فرانسه را تائید کرددرحالی که مقدمات نمایش - و فقط نمایش- یک بنیان سیاسی‌پایدار را به دست میداد .

تصورات واهی

قدرتهای خارجی بیطرفی هند وچین را با عدم دخالت خود قبول کردند و حکومت‌های محلی شامل‌حکومت «هو» در هانوی و «دیم» در سایگون تصور کردند که این به منزله اعتماد و اطمینان قدرتهای مذکور به برنامه‌های کاملا متفاوت آنهابرای ویتنام است ولی این خیالات واهی بود .

در کنفرانس بعدی ژنو مذاکرات بسیار طولانی‌تر بود . «بیطرفی» کلمه‌ای جاذب و فریبنده است. به‌درگیری‌های آمریکا پایان خواهد داد و بنابراین ایالات متحده با آن موافقت خواهد کرد بشرطی که «طرف دیگر» از بیطرفی سوءاستفاده نکند .

ولی آیا بیطرفی قابل حصول است ؟ آیا راه رسیدن به آن تشکیل کنفرانسی عظیم است؟ آیا بیطرفی هندوچین وضعی بهتر از حالت کنونی برای رئیس جمهوری امریکا بوجودخواهد آورد؟ برای پاسخ به این پرسشها باید نظرات کابینه امریکا را شنید .

سیاست اسرائیل در سرزمینهای اشغالی

از : سندی تایمز نوشته : نیکاهرمن ترجمه : شاهین شهیدی

ژنرال «وایزمن» وزیر حمل و نقل کابینه اسرائیل اخیرا در پاسخ پرسشی که از او راجع به سرنوشت مناطق وشهر های اشغالی جنگ ژوئن ۱۹۶۷ شده بود اظهار داشت «آنچه شما آن را سرزمینهای اشغالی مینامید من اسرائیل نام مینهم . «هبرون» قسمتی از اسرائیل بودوخواهد بود.»

یکی از دوستان اسرائیلیم که در مجلس سئوال و جواب آنروز کنارم نشسته بود تبسمی بر لب آورده گفت «تصور نکن که بازها نمایندگان کشور ما هستند» و من درآن هنگام نصیحت او را پذیرفتم .

ولی اخیرا کابینه اسرائیل مسیر و سیاست رسمی خویش را با توجه به عقاید افراطیها اعلام کرد ودیدین ترتیب اندیشه من رنگی دیگر گرفت . هبرون شهر ابراهیم وداود در کوهستان واقع در ۲۰ مایلی اورشلیم بنا شده است و مکانی مقدس برای مسلمانان و یهودیان بشمار می‌آید . این شهر در جنگ ژوئن ۱۹۶۷ از اردن گرفته‌شد و اکنون به صورت مستعمره ۲۵۰ خانواری اسرائیل درآمده است بدین ترتیب وضع ۱۰۰ مهاجر یهودی مذهب ، که اکنون بیش از دو سال از اقامت آنها در این شهر می گذرد ، تحت توجهات حکومت اسرائیل مرتبا مستحکم تر میشود .

«ایگال آلون» معاون نخست وزیر در این باره توضیح داده است که بارغم این وضع اسرائیل قصد ندارد هبرون را مستعمره خود کند . ولی در اسرائیل کلیه سیاستمداران اعم از موافق و مخالف ،اعتقاد دارند که این گامی برای تغییر شکل اشغال سرزمینها به الحاق به اسرائیل است و بدین ترتیب تحولی در اوضاع منطقه عربی خاورمیانه بوجود خواهد آمد .

این تحول مهمتر از سایر مسائل است حتی از رد تقاضای اسرائیل دائربراعطای فانتومهای بیشتر توسط امریکا و ۵۰ میلیون لیره وامی که قرار است ایالات متحده به اسرائیل بدهد ، هرچند این وام در تقویت صنایع دفاعی اسرائیل بکار خواهد رفت .

در واقع اسرائیل ادعا میکند که صرفا میخواهد در صلح زندگی کند درحالیکه اعراب معتقدند اسرائیل با پشتیبانی کاپیتالیسم آمریکا آماده الحاق سرزمینهای جدیدی به کشور خویش است بدین ترتیب کمک دولت امریکا همراه با سیاست جدید اسرائیل میتواند بهانه خوبی برای تبلیغات علیه تل‌آویو به اعراب دهد .

اعراب باید صدق اظهارات اسرائیل را در خط مشی این کشور در قبال مساله سرزمین های اشغالی مشاهده کنند . «آبا ایان» وزیرخارجه میانه‌روی اسرائیل و طرفدارانش میگویند هرگونه گفتگوئی با اعراب فقط میتواند براساس خروج اسرائیل ازمناطق اشغالی مشمر ثمر واقع شود . «برای تضمین امنیت مرزهای توافق شده ، بلافاصله پس از صلح نیروی اسرائیل باید از مناطق اشغالی خارج شود.»

هنگامی که اسرائیل پس از جنگ ۱۹۴۸ به سرزمینهائی دست یافت باقی ماندن اعراب ساکن مناطق اشغالی در خانه های خود را مغایر با امنیت کشور دید بنابراین به تخریب دهکده‌های غربی همت گماشت و پس از آواره ساختن اعراب، یهودیان را جانشین آنها کرد.

در حال حاضرشهر اورشلیم اهمیت ویژه‌ای دارد . مقامات اسرائیلی اظهار میدارند که این شهر باید یکپارچه شود. بدین ترتیب همه «شهرقدیمی» و سرزمینهائی که تا ۱۲ مایلی آن قرار دارد باید به اسرائیل منضم شود .

ساختمانهای جدید دانشگاه «هبرون» و خانه هائی برای مهاجران یهودی در تپه های عریان حومه شهر ساخته شده است. به ۷۰ هزار عرب ساکن اورشلیم شرقی عنوان همشهری اسرائیلی پیشنهاد شده ولی آنها قبول نکرده‌اند.

* پافشاری

ارتفاعات «جولان» هنوزدر بخش پائین سوریه قراردارد ودر این منطقه که حاکم بر دره اردن است ۱۷ مهاجر اسرائیلی اسکان گزیده‌اند (در آنجا مکانهای بسیار برای مردم وجود دارد). من بایکی از فرماندهان نظامی وجوان اسرائیل درباره امکان ترک این منطقه صحبت کردم واو بمن گفت این سر زمین باندازه اورشلیم برای من عزیز است .»

بنظر نمیرسید اسرائیل در حفظ سر زمینهای اشغالی پافشاری کند ولی برای امنیت بیشتر ترجیح میدهد دهقانان مسلح را در مرز های جدید بکار بگمارد ودر این راه پیش رفته است .

بسیاری از اسرائیلی ها معتقدند که برای حصول هدف «توافق» باید عنوان نیروی اشغالگر را داشت . رعب و هراسی که در دل افراد محلی از یک قدرت اشغالگر ایجاد میشود به رسیدن فوری‌تر به توافق کمک قابل توجهی میکنند .

در حال حاضر تعداد مردمی که در نواحی اشغالی زندگی میکنند بسیار زیاد است و بهیچوجه قابل مقایسه با جمعیت کشور اشغالگر نیست. نه اینکه از آن بیشتر باشد- چون حدود یک میلیون نفر است در مقابل جمعیت ۲٫۴ میلیونی یهودیها و ۳۰۰ هزار عرب اسرائیلی - ولی به نسبت، عظیم جلوه گر می‌شود .

* اقلیت

یهودیان نسبتا ثروتمندند و بطور متوسط هر خانواده آن ها سه فرزند دارد. اعراب تقریبا فقیرند ولی بطور متوسط هر خانواده ۸ فرزند دارد .

اگر وضع بهمین منوال باقی بماند در ۴۰ سال آینده دیگر اثری از اکثریت برای دهندگان یهودی در سرزمین اسرائیل باقی نخواهد ماند و یهودیان در اقلیت کامل قرار خواهند گرفت .

* رفتار انسانی

طرز رفتار اسرائیلیها با مردم سر زمینهای اشغالی تاحدودی انسانی است ولی اظهار نظر آنها راجع به اعراب نشانه‌ای از تحقیر همراه دارد. حتی فرماندهان عالیرتبه ارتش اسرائیل که در مرز ها خدمت میکنند چنین طرز تلقی دارند .

مانند هر نیروی اشغالگر دیگری ، اسرائیلی ها به سخنان رهبران خودمعتقدند و زمانی که این رهبران اظهار میدارند همه‌چیز بروفق مراد است، همه مردم اسرائیل باور میکنند .

مساله اساسی و مهم برای اسرائیلیها این است که آن ها نمیدانند چه سیاستی رادر بلند مدت در پیش گیرند - بویژه درمورد اراضی اشغالی. ممکن است بسیاری از آنها با سیاست فعلی حکومت اسرائیل موافق باشند ولی در عین حال تعداد مخالفان سیاست مذکور نیز کم نیست. دوراهی کاملا مشخص است: یا اسرائیلیها باید ازاراضی اشغالی دست بدارند و آنها را به اردن و مصر بازپس دهند یا اینکه برخی از آنها را بسان اورشلیم شرقی به خاک خود ضمیمه کنند ویا این اراضی را بصورت عروسکهائی در دست حکومت جمهوری اسرائیل همچنان حفظ کنند در حالیکه حکومت با خود افراد ساکن آن باشد .

انتخاب شق اول بدون وصول به یک توافق صلح - آمیز ممکن نیست و سومی نیز تقریبا محال است چراکه تعداد عروسکهای حاکم در میان اعراب مناطق اشغالی کم است و سرانجام راه‌حل انضمام باقی میماند که انتخاب آن نیز توام با شرایطی دیگر است .

* مزد کافی

بنابر این اسرائیل که از انتخاب راه حل بلند مدت عاجز مانده سعی درجلوگیری از نفوذ اعراب در مرز های جدید دارد در حالیکه برای ۶۰۰ هزار نفر ساکنان ساحل عربی رود اردن بهداشت بهتر، طرق ارتباطی بهتر و کار فراهم کرده است- هم‌اکنون ۴۰ هزار نفر از اهالی این منطقه در داخل مرز های قدیمی اسرائیل مشغول بکارند و به آنها مزد کافی پرداخت میشود .

مردم مناطق اشغالی در مقابل حکومت اسرائیل بیکار ننشسته‌اند ولی اعمال خصومت آمیز آن ها جز تروریسم و انفجار بمب در اتوبوسها، ساختمانها و نقاط دیگر اسرائیل نیست. تل‌آویو در مقابل این تهدید به بازداشتهای فردی و جمعی اقدام میکند واحیانا خانه - هائی که مورد سوءظن قرار میگیرد باخاک یکسان میشود ولی در هر صورت اگروضع بهمین منوال ادامه یابدبعید بنظر میرسد امنیت داخلی اسرائیل همچنان بدون تهدید جدی باقی بماند .

اطلاعات
صفحه ۶
شنبه ۱۵ فروردینماه
شماره ۱۳۱۵۶

مسائل روز و مفسران جهان

یکصد زمین لرزه شدید در سال

*** دانشمندان در صدد استفاده از انرژی حاصله از زلزله هستند**

هیئت ژئوفیزیسین های انستیتوی علمی و تحقیقی اکتشافی زمین شناسی نفت سیبری غربی و تراست زمین شناسی اکتشافی تیومن به نام «گلاوتیومن کولوگیا» از سواحل خلیج اوب به تیومن مراجعت نمود . هیئت مذکور متجاوز از ۴۰۰ کیلو متر مقطع را با متد ژئوفیزیک که براساس استفاده از انرژی زمین لرزه مبتنی می‌باشد مورد بررسی قرار دادند .

انسان آموخته است که از نیروی باد وآفتاب ورودخانه وآبهای زیرزمینی و جزرومد دریا استفاده نماید . نیرو های عظیم زمین لرزه تاکنون به انسان فقط زیان وارد می آورده

محاسبه شده‌است که هر ساله در روی زمین یکصد زمین لرزه باشدت متوسط وزیاد بوقوع می‌پیوندند .ضمنا در نتیجه نیروئی برابر ۶۶۰ ترلیون قوه‌اسب و یا برابر انفجار ۱۹۰ میلیون تن ت.ن.ت. آزاد می گردند.

بایدگفت که متد جدید اکتشافات زمین شناسی اولین کوششی است برای سوق دادن ذرات این انرژی در مسیر مفید .این متد بوسیله دانشمندان انستیتوی علمی تحقیقی ژئوفیزیک اتحادشوروی تهیه و تنظیم گردیده و دستگاه آن نیز در کارخانه آزمایشی شعبه فرهنگستان علوم اتحاد شوروی در سیبری ساخته‌شده‌است .

متدجدید اکتشافی زمین شناسی نسبت به متد های مرسومی دارای یک سلسله مزایا می‌باشد .اولا احتیاجی به عملیات حفاری وانفجاری نخواهد بو نزیرا خود زمین امواج مربوطه را میفرستد. فقط بایداین امواج را تشدید نمودوروی نوار ضبط کرد و به کمک دستگاه های منعکس کننده نوسانات را تعیین نمود . ثانیا نفوذ امواج در عمق زیاد تمام قدرت سنگهای رسوبی را دقیقا در عمق تا ۱۰ کیلومتر نشان می دهد و مرز های زمین شناسی را تاعمق ۴۵ کیلومتر معلوم می کند.

بالاخره بااستفاده از این متد می‌توان در عین حال یک سرزمین وسیع را مورد مطالعه قرارداد .

خبرگزاری تاس

گزارش مفسر سیاسی خبرگزاری فرانسه از اوضاع لیبی هفت ماه پس از کودتا

«سوسیالیسم» در لیبی امروز

سرهنگ قذافی

روز سی و یکم مارس (سه‌شنبه گذشته) آخرین واحد سربازان انگلیس پس از سی سال پایگاه طبروق را تخلیه کرده‌اند و باین ترتیب دوران تسلط انگلیس در لیبی خاتمه داده شد . لیبی قبل از انگلیس سی سال نیز در استعمار ایتالیائیها بود . درسی و یکم مارس درست هفت ماه ازعمر رژیم جدید لیبی میگذرد . ضمنا در ۳۱ مارس ایستگاه فرستنده تلویزیون امریکا درپایگاه «ویلوس» در نزدیکی تریپولی به‌فعالیت خود پایان داد آخرین واحد های نظامی امریکادر این پایگاه نیز در آخر ماه ژوئن خاک لیبی را ترک خواهند گفت ،

۶۸ افسرجوان ناسیونالیستی که در ۳۱اوت سال گذشته با یک کودتای بدون‌خونریزی قدرت رادر سودان بدست گرفتند نخستین پیروزی خود راجشن گرفتند .این پیروزی عبارت ازتخلیه پایگاه های خارجی از کشور بزرگ یک‌میلیون و ۷۵۹ هزار و پانصد و چهل کیلو متر مربعی آنها بود که بزحمت ۲۴ هزار کیلو متر آن زیر کشت می‌رود و جمعیت آن از یک میلیون و نیمصد هزار نفر تجاوز نمیکند .

* ۱۱،۰۰ حلقه چاه نفت

همین کشور کم‌جمعیت دارای هزار و یکصد حلقه چاه نفت است که در سال گذشته ۱۶۰ میلیون تن «طلای‌سیاه» ازآنها فوران پیدا کرد. ده سال قبل لیبی همچنان‌در حال سستی و خمودگی که ازقرن ها پیش دچار آن شده بود بسر می‌برد و تنها منبع درآمدش هشت میلیون لیره‌ای بود که سالانه از بابت حق‌امتیاز پایگاه های امریکائی و انگلیسی دریافت میکرد ولی یک مرتبه «انفجار نفتی» در این کشور صورت گرفت و تنها سال گذشته ۳۵۳ میلیون لیره انگلیسی یعنی پنجاه برابر مبلغی را که از بابت حق‌الامتیاز پایگاه ها میگرفت از محل بهره مالکانه دریافت نمود.

* یک میلیارد دلار

میتوان گفت وقتی که افسران نظامی دست بکودتا زدند بیش از یک میلیارد دلار وجه نقد درخزانه لیبی و صندوق های دولتی این کشور وجود داشته است . در سی‌ام ماه نوامبر یعنی سه ماه‌پس از کودتا اندوخته ارزش لیبی به ۹۴۰ میلیون دلار میرسید و ۴۷۰ میلیون دلاروجه نقد در خزانه این کشور موجود بود .

هرمسافری وقتی که‌از راه‌تونس وارد ترـیپولی می‌شود به محض گذشتن ازمرز بامشاهده ساختمان های گمرکی تازه‌ساز واتومبیل‌های آخرین سیستم بوجود این ثروت بیکران‌پی‌می‌برد . در همه جا شعار های رژیم انقلابی روی تابلو های بزرگ بچشم میخورد :

«از اول ماه سپتامبر ملت بر سرنوشت خود حکومت میکند» یا «اسلام اساس سوسیالیسم ما را تشکیل میدهد.»

رژیم جدید از روزی که قدرت را بدست گرفته حداقل میزان دستمزد ها را به دوبرابر افزایش داده است . دولت میزان درآمد سرانه رابرای سال جاری ۴۲۰ لیره پیش‌بینی کرده و ۴۵ تا ۳۰ درصد از میزان کرایه خانه را کاسته است . رژیم جدید ضمنا چهاربانک بزرگ خارجی را ملی اعلام کرده‌و صاحبان آنها را مجبور کرده‌است که ۵۱ درصد سهم خود را بدولت واگذار کنند .

امسال ۱۴۱ میلیون لیره به‌امور کشاورزی اختصاص داده شده . کسی که‌ماموریت «رنسانس» کشور بعهده او واگذار شده‌مرد تقریبا گمنامی است‌ویکی‌از دوستان‌دوران کودکی سرهنگ قذافی می‌باشد . این مرد سروان «عبدالسلام‌جلود» معاون نخست‌وزیروورزیر کشورزرژیم جدید است که بیش‌از ۲۶ سال ندارد ولی‌از هوش‌سرشار برخوردار است‌ودر حقیقت تئوریسین انقلاب لیبی است .

وانگلیسی دریافت میکرد ولی یک مرتبه «انفجار نفتی» در این کشور صورت گرفت و تنها سال گذشته ۳۵۳ میلیون لیره انگلیسی یعنی پنجاه برابر مبلغی را که از بابت حق‌الامتیاز پایگاه ها میگرفت از محل بهره مالکانه دریافت نمود.

* مبارزه طبقاتی

اواخیرا در یک مصاحبه اختصاصی به‌خبرنگار مجله افریقای‌جوان گفته است: «من کتاب مارکس راخوانده‌ام وبدقت انقلاب کوبارا تعقیب کرده‌ام. مامیخواهیم یک اجتماع ملی بزرگ بوجود بیاوریم برای آنکه توسعه و پیشرفت کشور بدست ملت انجام گیرد . ولی تصور نمی‌کنم که‌در این‌جا یک مبارزه طبقاتی واقعی‌روی دهد.»

رژیم جدیداز همسایه‌شرقی‌خود مصر درخواست کارشناس نظامی، مهندس ، پزشک، مشاور سیاسی و حتی پرستار کرده است . ولی‌این درخواست هاعزت‌نفس ناسیونالیست های افراطی را سخت جریحه‌دار کرده است . وظاهرا بنظر میرسد که متهمین به‌شرکت در توطئه هفتم دسامبر ازهمین افراد باشند.

این تنها محاکمه سیاسی است که پس‌ازروی کارآمدن رژیم‌جدید درلیبی صورت میگیرد و دادستان برای متهمان کیفر های سبکی که از سه‌سال زندان تجاوز نمی‌کند درخواست کرده است سایر کشور ها مانند یوگسلاوی و ایتالیا نیز پیشنهاد همکاری در موسسات خصوصی یادولتی به دولت تریپولی تسلیم کرده‌اند و شوروی نیز بنوبه خود پیشنهاد کمک تکنیکی برای تشکیل کادر مهندسی در رشته صنایع نفتی کرده است .

لیبی به تنها بفرانسه سفارش خرید یکصدوده هواپیمای میراژ راداده است بلکه پیشنهاد کرده است که در زمینه های کشاورزی ، نفتی ، صنعتی وفرهنگی همکاری نزدیکی بین دو کشور برقرار شود .

ملکه «فرودگاه» ماکسی است یامینی؟

گروهی از دختران جوان که میهماندار بسیاری از شرکت های هواپیمائی اروپا و خاور میانه هستند برای شرکت در مسابقه جهانی ملکه «فرودگاه» وارد پاریس شدند .

در این عکس بعضی از شرکت کنندگان در این مسابقه را مشاهده میکنید که در دو مد مختلف هستند : مینی ژوپ وماکسی ژوپ.

هنوز معلوم نیست هیئت داوران «ماکسی‌ها» راترجیح میدهند یا «مینی‌ها» را .

عکس از: خبرگزاری فرانسه

دولت جام فوتبال باشگاههای آسیا در تهران خیمه‌زد

تاج در دیدار نخست ۰-۳ لبنان را شکست داد ● هاپوئل اسرائیل ۰-۵ پلیس تایلند را مغلوب کرد ● اندونزی ۰-۱ برهند پیروز شد

ورزش

سومین دوره مسابقات فوتبال جام باشگاههای آسیا ساعت٤ بعد ازظهر چهارشنبه گذشته در حضوروالاحضرت شاهپور غلامرضا پهلوی ریاست عالیه کمیته ملی المپیك ایران ، طی مراسمی خاص آغاز گردید . ودر نخستین دیدار تاج تهران بر «هامنت‌من» لبنان پیروز شد .

دومین دیدار این روز که بازیکران آن ساندرز از سیلان وسلانگور از مالزی بودند بعلت غیبت تیم قهرمان سیلان برگزار نشد وعدم حضور تیم سیلان سبب شد بازیهای دور مقدماتی درگروه نخست در چهارچوب سه دیدار خلاصه گردد .

درحالیکه درگروه دوم باحضور ٤ تیم بنگال غربی از هندوستان ، هاپوئل از اسرائیل ، پلیس تایلند ومدان از اندونزی رویهم ٦ دیدار خواهیم داشت .

باانجام دیدارتیمهای «هامنت‌من» از لبنان و«سلانگور» از مالزی که بعد از ظهر دیروز بانتیجه «۲-٤» بسود «هامنت‌من» لبنان بپایان رسید ، طول سه روز گذشته رویهم ٤ دیدار از سری مسابقات سومین دوره جام باشگاه های آسیا در تهران انجام شده است که از آن میان ۱٦ گل در مجموع بدست آمده ، خط حمله اسرائیل با بثمر رساندن ٥ گل مقابل تیم پلیس تایلند پرثمرترین چهره بازیهای انجام شده را بنمایش گذارده ، درحالیکه تاج تهران نماینده فوتبال ایران در جام سوم باپیروزی «۰-۳» مقابل «هامنت‌من» لبنان بعد از اسرائیل موفقترین چهره دور مقدماتی را داراست .

در دو دیدار دیگر «مدان» اندونزی بایك برتری قابل تردید در سایه یك شانس پنالتی «۰-۱» بر بنگال غربی نماینده فوتبال هند پیروز شد و «هامنت‌من» لبنان، سلانگور از مالزی را «۲-٤» مغلوب کرد واین درحالیکه سه تیم بیشتر در این گروه وجود ندارند ، شانس صعود لبنان را به‌بازیهای دور بعد مسلم کرد .

دولت جام باشگاههای آسیا که در این دوره در تهران خیمه زده است ، درحالی میتواند برای فوتبال ما شادی‌بخش باشد که بابهره‌گیری از تمام هستی این جام را فتح کنیم و بدون تردید باآنچه طول چند سال گذشته در فوتبال ما متولد شده است ، در این زمان شایستگی فتح این جام را دارا هستیم .

بااین همه روشن‌بینی، شناخت واقعیت تیمهای حاضر و هماهنگی و یکپارچگی در آهنگ دسته جمعی تیم عواملی است که برای توفیق در این راه به‌آن نیاز داریم . تیم های حاضر در جام سوم باآنچه طول سه روز بازیهای انجام شده بنمایش گذارده شد در این زمان میتوان بیان کننده فوتبال موجود در جام سوم باشد ویابهتربگوئیم نمایشگر فوتبال باشگاههای آسیا . ضمن آنکه میدانیم چند کشور صاحب فوتبال چون ژاپن ، کره جنوبی وبرمه در این دوره بازیها نماینده‌ای ندارند .

طول سه دوره بازیهای جام برمه هنوز در آسیا بگروه برگزارکنندگان مسابقه روی نیاورده است. از اینرو ضمن آنکه حضور این تیم میتوانست موجودیت فوتبال باشگاهی برمه را ارائه نماید ، غیبت آن درموقعیت فوتبال جام باشگاههای آسیا بی‌تفاوت است .

ولی کره جنوبی و ژاپن حاضرین در جام دوم چهره های شایسته غایب میباشند که اگر بیاد آوریم اسرائیل فاتح جامهای اول ودوم وهند تیم چهارم جام قبل در این دوره حاضر میباشند ، علیرغم غیبت کره جنوبی و ژاپن میتوان فوتبال موجود را ، موجودیت باشگاههای آسیا در این زمان دانست .

هامنت من لبنان ، سلانگور مالزی ، بنگال غربی‌از هند ، هاپوئل تل‌آویو از اسرائیل ، پلیس تایلند ، مدان اندونزی و سرانجام تاج تهران تیمهای حاضر در سومین جام میباشد ، که در دو گروه بازیهای دور نخست را برگزار میکنند .

تاج با پیروزی «۰-۳» مقابل هامنت‌من لبنان ، در حالیکه این تیم در سومین روز بازیها «۲-٤» سلانگور مالزی را مغلوب کرد ، بدون تردید تیم صدرنشین گروه نخست خواهد بود .

درحالیکه لبنان باعنوان دوم در بازیهای اوج حضور خواهد داشت .

درگروه دوم هاپوئل فاتح جام نخست و جانشین مکابی نماینده اسرائیل در جام دوم که یادگار نخستین جام را برای فوتبال کشورش تجدید کرد ، شانس بدون تردید قهرمانی است. در حالیکه پلیس تایلند و مدان اندونزی در کنار بنگال غربی میکوشند بابدست آوردن عنوان دوم این گروه بازیهای نیمه نهائی راه یابند .

پیروزی اندونزی مقابل بنگال بانتیجه «۰-۱» که بلطف یك ضربه پنالتی بدست آمد در این زمان این‌تیم را بمقام دوم نزدیك کرده است ولی در شرائطی میتواند این شادی پایدار باشد که اندونزی در مقابل پلیس‌تایلند قادر بتکرار پیروزی باشد .

در جمع ۷ تیم حاضر در جام بدون تردید تنهامدعی تاج هاپوئل اسرائیل میباشد . تیمی با خصوصیات‌چشمگیر ودر سطحی بمراتب بالاتر از آنچه نمایندگان فوتبال شرق آسیا طول بازیهای انجام شده بنمایش گذاردند، بااین شناخت بدیدار بازیهای انجام شده میرویم .

پیروزی ۰-۳ تاج

چهار شنبه دوازدهم فروردین. استادیوم امجدیه ، جمعیت بیش از بیست هزار تن. مسابقه بین دوتیم تاج از ایران وهامنت‌من‌از لبنان .داوری متوسط تکنوعلوم‌یحیی از اندونزی نتیجه وقت اول صفر - صفر مساوی. نتیجه پایان وقت (۰-۳) بسودتاج تهران . گلها دقایق ۵۵ بوسیله غلامحسین مظلومی ، ٦۰ غلام وفاخواه و٦۵ فریدون معینی برای تاج

بازیکنان دوتیم ، تاج : ناصر حجازی (دروازه‌بان) منصور پور- حیدری ، اکبر کارگرجم، مهدی لواسانی ، مسعود معینی -کارو- حق‌وردیان . فریدون معینی -علی جباری (کاپیتن) ، غلامحسین مظلومی . غلام‌وفاخواه ، مهدی حاج محمد (محمود خوردبین). هامنت‌من : بن هاشم(دروازه‌بان) -میگن میگیچیان ، حبیب‌کموئی. ژرار درتوروسیان ، آوانس هوسمیان - آبراهام نتریان، آبراهام قصابیان - لئون آلتونیان، صلاح‌الدین رشدی ، هاکوپ کلپاثیان ، عباس عبدالعزیز .

تیم تاج نماینده باشگاههای ایران در سومین دوره مسابقات فوتبال باشگاههای آسیا ، درحالی باین مسابقات قدم گذارد که پس از پایان مسابقات باشگاهی فصل پیش تهران . با چهره جدید خود در اردو و تدارك برای این‌مسابقات بسر میبرد ، و دیدار بالنان نخستین ، مصاف تاج در برابر یك حریف بود .

نخستین گل تاج

مهره های تیم تاج با وجودی که دروقت‌اول برابرتیم هامنت‌من لبنان موفق به فرو ریختن دروازه حریف نگردیدند ، لیکن به جز چند مورد کوچك برای انجام‌بازی دسته جمعی بخوبی در خدمت هم بودند و شاید توقف آنها دربرابر دروازه حریف و عدم توفیق آنهادر بثمر رساندن شانسهای خود، بخاطر تاثیر روحی بود که مسابقات و ناشناخته بودن حریف برای تیم تاج بوجودآورده بود. لیکن در نیمه دوم ، پس از شوت سنگین معینی که از فاصله دور از کنار تیر دروازه « هامنت من» به‌بیرون رفت ، در دقیقه دهم، مظلومی اولین گل تاج را بثمر رسانید . توپی راکه مظلومی‌بدنبال غفلت «آنی‌بن هاشم» دروازه‌بان هامنت‌من وارد دروازه تیم لبنانی کرد ابتدا بوسیله جباری بروی دروازه فرستاده شده بودو تردید حبیب کموئی‌مدافع میانی هامنت‌من نخستین اشتباهی بود که بسود مظلومی بوجود آمد .

پس از این گل درست درفاصله دو پنج دقیقه دیگر ، تاجیها ، از خط دفاعی که پنجاه و پنج دقیقه در برابر آن ناموفق بودند ، عبور کردند و بترتیب در دقایق ٦۰و٦۵ نیز دروازه هامنت‌من راگشودند.

بررسی موقعیت تیم

گل دقیقه٦۰ روی شوت‌سنگین وفاخواه از پشت خط ۱۸ وبرخورد باپشت کموئی مدافع وسط «هامنت من» بثمر رسید . درحالیکه اگر توپ بابدن کموئی برخورد نمیکرد شاید بن‌هاشم دروازه‌بان هامنت‌من آنرا قبل از ورود به دروازه‌صاحب میشد .

گل سوم را نیز وفاخواه بنیان گذارد . وی بدنبال یك‌نفوذ سریع خود بمجرد برخورد با مدافعان حریف برای کارو پاس کردو پاس بدون تامل کادر برای معینی، این شلیك کننده قدرتمند تاج را در موقعیت شوت قرار داد، شوت سنگین معینی براین توپ ازفاصله ۲۵ متری برای سومین بار دروازه هامنت‌من را گشود .

در قیمی که چهارشنبه «۰-۳» هامنت‌من را مغلوب کرد ، تنها بك چپ ، مسعود معینی بك چپ تاج تاحدی به پشتیبانی بیشتر از جانب مدافعان میانی محتاج است، ودر مورد گوش چپ‌تیم حاج‌محمد، توصیه برای همکاری دسته جمعی وعدم پرداختن به نفوذهای انفرادی چه در مورد این بازیکن سماجت های فردی او سرانجام موجب تعویض او با محمود خوردبین شد که بمراتب در همان مدت کم خوردبین مفیدتر از حاج محمد در خدمت تیم بود .

هند ۰-۱ مغلوب شد

پنجشنبه سیزدهم فروردین ، استادیوم امجدیه ، جمعیت بیش‌از پانزده هزار تن . دیدار بین دو تیم بنگال غربی از هندوستان و مدان از اندونزی . نتیجه وقت‌اول وپایان‌وقت «۰-۱» بسود تیم‌باشگاه مدان اندونزی. داور، داود حیدری از ایران، کمك داوران ارشد برازنده ازایران و مگردیچیان از لبنان . تنها گل بازی در دقیقه شانزدهم بوسیله عبدالقدیر گوش چپ اندونزی از روی نقطه پنالتی.

بازیکنان دو تیم ، اندونزی : یوردو «دروازه‌بان» - یوسواردی، مولیاری ، انور، آلیاندو ، عزیز ، بصری ، ایسواری ، سوتیپنو ، یعقوب «سامودین» ، عبدالقدیر .

بنگال غربی هند : بی‌دی «دروازه‌بان» - کارموکار ، ساها، پاراشاد ، بهاتاچارته ، لاحیری ، موکرجی ، مزوم دار - شاترجی «حبیب» ، گوشراستی‌دار، سردار خان «بهوواميك»

در نخستین دیدار گروه دوم ، دوتیم اندونزی و هند که درکنار تایلند هر سه در جستجوی تنها شانس بعد از اسرائیل برای‌صعود به دور نیمه نهائی هستند ، برابر یکدیگر قرار گرفتند . در حالیکه تیم بنگال غربی جانشین تیم میسوری نماینده سال پیش هند در این مسابقات است ، اندونزی نخستین باری است که بمسابقات باشگاههای آسیا قدم میگذارد .

پنالتی، تنها گل بازی

در نیمه اول تاقبل از تنها گل بازی ، هر دو تیم با دوروش‌مخالف وبدون اینکه خصوصیات برجسته خاصی ارائه دهند بترتیب دردقایق شش و چهارده هریك صاحب یك شانس گل شدند که از این‌میان اندونزی بوسیله گوش چپ خود عبدالقدیر در دقیقه چهاردهم یکبار توپ را وارد دروازه هند کرد ، ولی داور این گل را بعلت‌افساید بودن قبول نکرد .

دو دقیقه پس از شانس ازدست رفته، یعقوب بغل‌چپ اندونزی در شرایط گل در برابر دروازه هند قرار داشت‌که بایك خطای‌مدافعین هندی متوقف شد . بحریمه این خطا ، عبدالقدیر به‌آسانی ضربه پنالتی را که داور اعلام کرده بود بثمر رسانید وتنها گل اندونزی بدست آمد

پس از این‌گل هندیها بااندکی سرعت بیشتر نسبت بحریف، بارها موفق به عبور از خط دفاعی‌اندونزی گشتند ، لیکن هیچیك از پنج شانس خوبی که برای مهاجمین هندی برای زدن گل بدست‌آمد بثمر نرسید و دو شانس دیگر اندونزی در این نیمه نتیجه راتغییر نداد .

با آغاز نیمه دوم هندیها بخاطر تنها گل از دست رفته ، تلاش بیشتری نسبت به نیمه اول داشتند واین بار نیز پنج بار موفق بخلق موقعیت برای گل گردیدند که در دقیقه ۷۵ هافبك راست آنها لاحیری با پشتیبانی دو هافبك‌دیگر وسه مهاجم تیم در یك شرایط استثنائی پا بتوپ تنها در برابر دروازه اندونزی قرار گرفت. ولی سماجت بسیار وی برای بثمر رساندن گل و پاس ندادن او موجب گردید که«یوردو» دروازه‌بان اندونزی در درگیری با او موفق شود توپ را به‌کرنر بفرستد .

بعد از این شانس از دست‌رفته هندیها در دقایق ٤۲ و٤٤ دو بار دیگر شانس زدن گل مساوی را بدست آوردند که موفق به سود بردن از آن نگردیدند .

دیدار اندونزی و هند «۰-۱» بسود اندونزی پایان یافت .

شگفتی اسرائیل دردیدار نخست

پنجشنبه سیزدهم فروردین ، استادیوم امجدیه ، جمعیت بیش‌از بیست هزار تن . دیدار دوم گروه دوم بین دوتیم هاپوئل از اسرائیل وپلیس بانکوك از تایلند . داوری ضعیف شریف آوانك از مالزی . نتیجه وقت اول و پایان وقت«۵-۰» بسود هاپوئل اسرائیل. گلهادقایق ۵ از روی نقطه پنالتی بوسیله راخ مینوویچ ، ۱۳ و۳۰ فایگن‌بوم بغل راست ، ۳۰ بوبا گوش چپ و۳۹ خزوم هافبك راست .

بازیکنان دو تیم ، اسرائیل : بژرانو آریه « دروازه‌بان » - بن‌یوناتون ، دیوید پریمو ، راخ مینوویچ «برنر» ،کاسترو- خزوم، کوهن - مورد کوویچ، فایگن بوم، کالدرون ، بویا .

دقیقه دهم نیمه دوم مسابقه‌تاج در دفع این توپ نمود ، مظلومی باهامنت‌من لبنان ، لحظه تولد پیروزی تاج بود . بدنبال پاسی‌که جباری‌روی دروازه فرستادواشتباهی که حبیب‌کموئی مدافع هامنت‌من فورووارد تیزهوش تاج از یك‌لحظه غفلت بن‌هاشم دروازه‌بان حریف سود برد و گل اول تاج را بثمر رسانید .

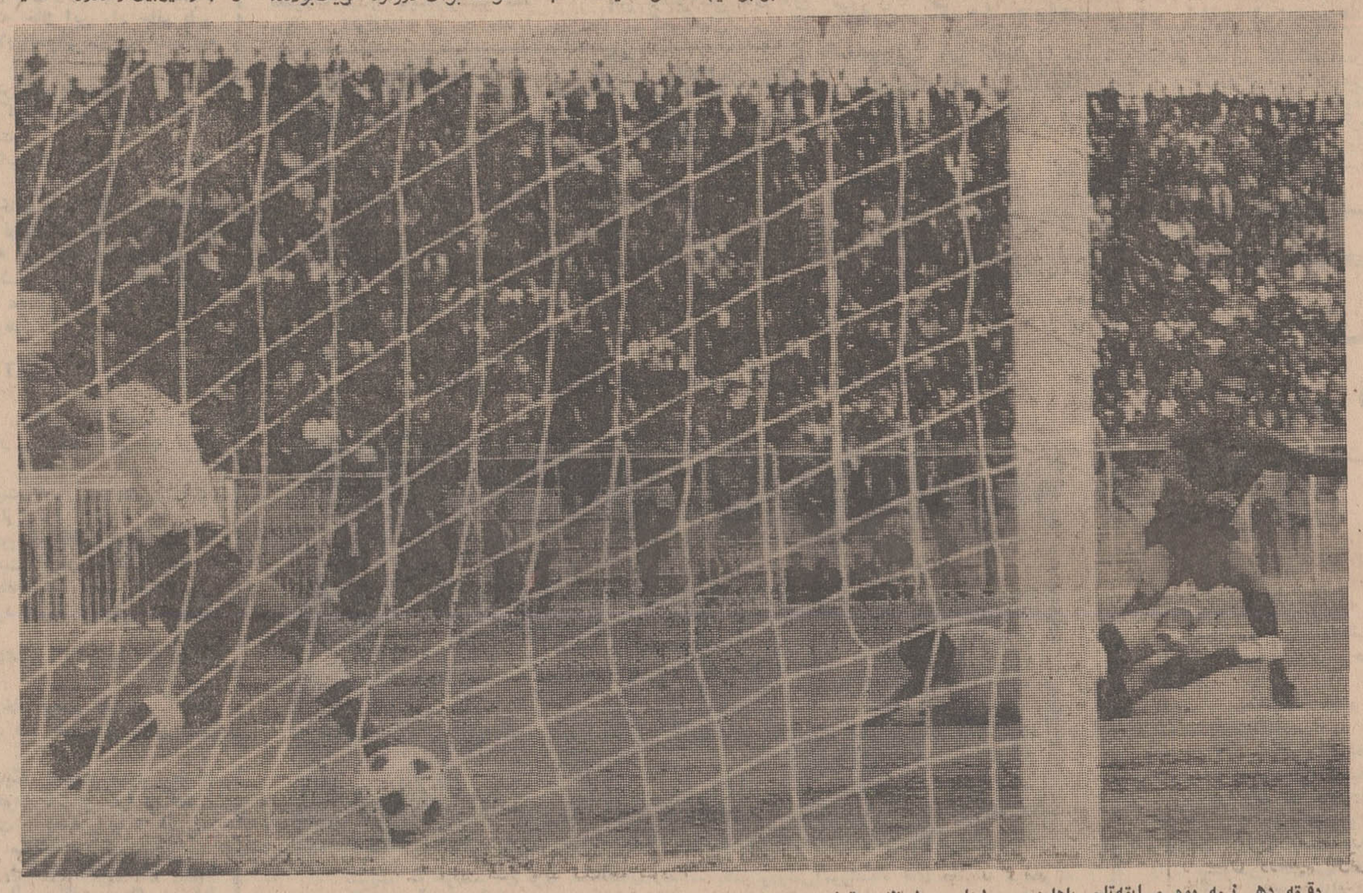

تایلند : روجانات «دروازه‌بان»- چارنوك‌سوك ، وانه هائي، پراسرت، سوكليات - ساهات ، گرينك‌ساك، مانب، كوويت، پريريت ، سونك تاهي .

بدون تردید هاپوئل اسرائیل بزرگترین مدعی جام در برابر تیم تاج از ایران است ، چه این تیم گذشته از اینکه نماینده کشور صاحب جام سال قبل است ، خود در نخستین دوره این مسابقات‌فاتح جام بوده است . ولی شرایط تیمی و خصوصیات فردی که هاپوئل‌در سطح فوتبال برتر از فوتبال آسیا دارا میباشد عمده‌ترین دلیل برای ادعای اسرائیلیهاجهت فتح‌مسابقات است .

خصوصیات هاپوئل

تیم هاپوئل اسرائیل که‌اکنون در مسابقات‌فصل باشگاهی‌اسرائیل بایك امتیاز برتری ودو بازی‌بیشتر انجام داده و بدنبال داشتن تیم مکابی تل‌آویو در صدر جدول مسابقات اسرائیل قرار دارد ، تیمی است همردیف با مکابی تل‌آویو وبا مهره های بسیار ارزشمند چه عضو تیم ملی جوانان این کشور برژانو آریه دروازه‌بان و کالدرون جوانترین عضو موجود در این‌تیم باهیجده سال سن ، در نخستین دیدار خود در این دوره مسابقات، تیم امیدوار پلیس بانکوك را در یك حالت برتری مطلق با نتیجه «۵-۰» مغلوب کرد . در حالیکه‌هر پنج گل اسرائیلیها در وقت اول زده شد ودر نیمه دوم اسرائیلیها در برابر تیم ده نفره تایلند، تنها سعی در حفظ توپ و عدم درگیری بایاران حریف داشتند .

تایلندیها پس از نخستین گلی که در دقیقه پنجم بدنبال یك‌ضربه پنالتی که بوسیله راخ مینوویچ بك میانی و چپ اسرائیل بثمر رسید ، بشکل عجیبی بازی را بخشونت کشیدند و همین‌خشونت آنها گذشته از درگیریهای فردی که در طول این نیمه بین یاران هر دو تیم بوجود آورد در دقیقه ٤٤ منجر به اخراج بغل راست تایلند ، کوویت از بازی شد .

تیم هاپوئل اسرائیل که اکنون در مسابقات‌فصل باشگاهی‌اسرائیل بایك امتیاز برتری ودو بازی‌بیشتر انجام داده و بدنبال داشتن تیم مکابی تل‌آویو در صدر جدول مسابقات اسرائیل قرار دارد ، تیمی است همردیف با مکابی تل‌آویو وبا مهره های بسیار ارزشمند چه عضو تیم ملی جوانان این کشور برژانو آریه دروازه‌بان و کالدرون جوانترین عضو موجود در این‌تیم باهیجده سال سن ، در نخستین دیدار خود در این دوره مسابقات، تیم امیدوار پلیس بانکوك را در یك حالت برتری مطلق با نتیجه «۵-۰» مغلوب کرد . در حالیکه‌هر پنج گل اسرائیلیها در وقت اول زده شد ودر نیمه دوم اسرائیلیها در برابر تیم ده نفره تایلند، تنها

خصوصیات هاپوئل

تیم هاپوئل اسرائیل که‌اکنون در مسابقات‌فصل باشگاهی‌اسرائیل بایك امتیاز برتری ودو بازی‌بیشتر انجام داده و بدنبال داشتن تیم مکابی تل‌آویو در صدر جدول مسابقات اسرائیل قرار دارد ، تیمی است همردیف با مکابی تل‌آویو وبا مهره های بسیار ارزشمند چه عضو تیم ملی جوانان این کشور برژانو آریه دروازه‌بان و کالدرون جوانترین عضو موجود در این‌تیم باهیجده سال سن ، در نخستین دیدار خود در این دوره مسابقات، تیم امیدوار پلیس بانکوك را در یك حالت برتری مطلق با نتیجه «۵-۰» مغلوب کرد . در حالیکه‌هر پنج گل اسرائیلیها در وقت اول زده شد ودر نیمه دوم اسرائیلیها در برابر تیم ده نفره تایلند، تنها

هم‌آهنگی گروه حمله

در تیمی‌که برابر تایلند «۰-۵» به پیروزی رسید ، بجز گوش راست تیم ، مورد کوویچ که تاحدی کندتر نسبت بدیگران عمل‌میکرد سه تن دیگر فایگن‌بوم، کالدرون، و بویا در هرلحظه که صاحب توپ میشدند قادر به خلق موقعیتهای خطرناك برای دروازه حریف‌بودند، خصوصا اینکه این هر سه در شلیك توپهای خود هم از تکنیك کار و هم از تجربه کافی‌برخوردار هستند ولی مهره های اصلی‌خط حمله فایگن‌بوم و کالدرون بازیکن بیتل تیم هستند . ایندو گذشته‌از همکاریهای فردی که بایکدیگر دارند در همه حال دو قطب یك مثلث دربرابر خزوم هافبك‌راست بودند واکثر بوسیله این دو پایه نهاده میشد . فزوم مهره اصلی و سازنده توپ بود و حاصل این همکاری سه جانبه گذشته ازتنها که اسرائیل با حریفان جدی‌تری روبرو خواهد بود ، حکومت بیشتر او بچشم خواهد خورد .

هامنت‌من لبنان درنیمه‌نهائی

جمعه چهاردهم فروردین ، استادیوم امجدیه ، جمعیت بیش‌از ده هزار تن . دیدار بین دو تیم هامنت‌من از لبنان و سلانگور از مالزیا داوری متوسط آقای‌چترجی از هند . نتیجه وقت اول (۱-۲)و پایان وقت (۲-٤) بسود هامنت‌من از لبنان . گلها دقایق ۵و ۱۸ بوسیله عباس عبدالعزیز ، ۲٦ بوسیله عصمانیان با ضربه سر و ۷۰ کالفائیان با ضربه سر برای لبنان . دقایق ۱۸ بوسیله مین‌هات و ٦۷ بوسیله محسن برای مالزیا.

بازیکنان دوتیم ، هامنت‌من لبنان : هاشم (دروازه‌بان) - مگرویچیان ، وازگن کالائیجیان، کمونی ، درتوروسیان - قصابیان، نترجیان - عصمانیان ، کالفائیان، عباس عبدالعزیز ، رشدی .

سلانگور از مالزی : دانیل (دروازه‌بان) -چاندران -اکبرخان، سردارخان . میدین ، فوکچوان- مین‌هات ، چونواه (یونك‌چونك) فوك بوتك (محسن) . تانابالان، نوربیت .

باسقوطی که دفاع تیم لبنانی هامنت‌من در دیدار باتاج نمود و بخاطر سابقه‌ای که تیم سلانگور دربرابر «هامنت‌من» پیروز شده‌و قیافه یك حریف جدی را در برابر تیم تاج بخود بگیرد .

سقوط دروازه مالزی

لیکن سلانگور باوجود سوابق درخشان خوددر فوتبال باشگاههای شرق آسیا بخاطر شکل مطلق دفاعی که از آغاز بازی بخود گرفت در دقیقه پنجم نیمه اول اولین گل را از دست داد .

چاندران کاپیتن ۲۷ ساله تیم سلانگور که بازیکن ملی مالزی است ، بك‌آزاد این تیم درپشت خط دفاعی سلانگور بود. و باینترتیب سلانگور روش (۳-۲-٤-۱) را داشت . و این شاید بخاطر حفظ دروازه و عدم سقوط آن دربرابر مهاجمین لبنانی بود. ولی نه تنها خط دفاع چهار نفره مالزی‌استحکامی نداشت،چاندران نیز بازیکنی نبود که خصوصیات خوب و انفرادی یك مدافع را برای‌متوقف کردن مهاجمین‌حریف داشته باشد و بارها برخلاف وظیفه‌ای که داشت در جلوی خط دفاعی . در درگیری با مهاجمین حریف مغلوب بود !

لبنان باامید در بازیهای نیمه نهائی

درست در نقطه مقابل مهاجمین لبنانی ، افراد تیم سلانگورهرگز بدنبال یك نقشه حساب شده دروازه‌هامنت‌من رابخطرنیانداختند و دوگلی را هم که در دقایق ۱۸ نیمه اول و ۲۲ نیمه دوم بدست آوردند صرفا بخاطر دوشانس اتفاقی بود ، که از این میان‌گل اول صرفا بخاطر اشتباه دروازه‌بان لبنان بدست آمد .

لبنان با این پیروزی اکنون حضور خود را در دور نیمه نهائی مسابقات حتم ساخت ، چون سلانگور بعید بنظر میرسد که دربرابر تاج حتی قادر به متوقف ساختن نماینده باشگاههای ایران گردد. مسابقات گروه اول بخاطر غیبت سیلان بین همین سه تیم هامنت‌من ، سلانگور و تاج انجام خواهد شد .

بسکتبال قهرمانی دانشگاههای ایران

دانشگاه ملی در گروه مردان فاتح جام شد

*** حکومت دانشسرایعالی درگروه بانوان ازآغاز بدون تردید بود .**

*** دانشگاه تهران و اصفهان عنوانهای دوم و سوم مردان را بدست آوردند .**

*چهارشنبه - سالن ورزشی دانشگاه مشهد

سرانجام بعداز ۹ روز هیجان‌و خروش ، بابرگزاری دیدارترتیبهای دانشگاه ملی و دانشگاه تهران‌در گروه مردان ششمین‌دوره مسابقات بسکتبال قهرمانی دانشگاه ها و مدارس عالی درحالی به پایان رسید که‌تیم درخشان دانشگاه‌ملی بعداز پیروزی ۵۱-۷۳ مقابل تیم امیدوار دانشگاه تهران صاحب‌جام پیروزی گردید .

دراین دوره‌بازیها رویهم۱۹تیم شرکت داشتند ۷ تیم در گروه بانوان و ۱۲ تیم در قسمت‌مردان. ولی درهردو گروه‌گذشته ازیکی، دوتیم تازه شکل گرفته ، ورزش بسکتبال در یك سطح دلپذیرو چشم‌گیر بنمایش گذارده شد .

تیمهای مردان عموما در یك شرایط خوب بمیدان آمدند ولی فشردگی و عدم امکانات لازم‌اجازه نداد تیمهای تازه شکل گرفته تا پایان بازیها درفرم دلخواه‌باقی بمانند ، چه طول ۹ روز بازیهادر زمانهای فشرده تمام تیمهای روز دیدار داشتند و این سبب شده بود که‌در روزهای پایان‌دگرگونی فراوانی درجدول‌بوجود آیدوتیمها در مکانهائی که سزاوار هستند قرار نگیرند .

دوازده تیم در گروه مردان

دراین میان تیمهای دانشگاه ملی و دانشگاه تهران که با یك تدارك فراوان و بسیج کامل به بازیها قدم گذارده بودند ، در شمار استثنائات بودند ولی‌تیمهائی که این آمادگی را نداشتندو چهره های ذخیره‌ای انگشت شمار یا در سطحی پائین‌تر از نفرات اصلی بودند ، آرام ،آرام تحلیل رفتند ، بررسی نتایج بدست آمده و اندازه‌گیری آن بازگوی این واقعیت است .ضمن آنکه رویداد های دیگری نیزدر سرنوشت عنوانها تاثیر داشت.

۱۲ تیم شرکت کننده‌در گروه مردان آبتدا درچهار گروه سه تیمی بازیهای دور نخست راپشت سر گذاردند ، دانشگاه تهران - دانشگاه ملی - دانشسرایعالی و دانشگاه مشهد تیمهای سر گروه بودند وهشت تیم دیگربحکم قرعه درکنار این تیمهای سرگروه‌قرار گرفتند .

دانشسرایعالی با تیمهای دانشگاه جندی شاهپور اهواز و دانشکده کشاورزی رضائیه در گروه اول قرارگرفتند ،پیروزی دانشسرایعالی دربرابر این دوتیم دریك شرایط سهل بدست آمد و بعداز برد جندی شاهپور از کشاورزی رضائیه، دوتیم پیروز برای‌بازیهای دور دوم برگزیده شدند .

از دسته دوم که دانشگاه ملی بادوپیروزی و پهلوی شیراز بایك برد و یك باخت برای دور دوم انتخاب شدند ، تیم سوم این گروه دانشگاه تبریز بود که در هردو دیدار مغلوب گردید .

مشهد - اصفهان و بازرگانی تهران تیمهای حاضر در گروه سوم بودند ، که از آن میان اصفهان و بازرگانی تهران برای دور دوم برگزیده شدند، اصفهان دوپیروزی داشت و بازرگانی یك پیروزی با یك شکست ، ضمن آنکه شکست این تیم مقابل اصفهان درحالی بدست آمد که تافاصله ده ثانیه بپایان وقت بازرگانی بر اصفهان پیروز بود! وسرانجام تیم پلی‌تکنیك درگروه چهارم دربرابر دانشگاه تهران‌و علوم ارتباطات حذف گردید .

بازیهای دور دوم

به این ترتیب تیمهای اول‌ودوم هرگروه در دو دسته چهار تیمی بازیهای دور بعد را آغاز کردند، درحالیکه چهار تیم حذف شده‌از این جمع نامزد عنوانهای نهم تا دوازدهم شدند که دیدار های‌آنها انجام شد دو این چهار تیم از روز سوم مسابقات تا روز سیزدهم‌بدون برنامه سرگردان وبیکار درمشهد باقی ماندند آنهم درحالیکه تیم پلی‌تکنیك طول این سیزده روز تنها یك بازی انجام داد، و در سایر زمانها ، بازیکنان‌این تیم‌در شمار تماشاگران بودند و مربی تیم درنقش داور مسابقات ظاهر شد !

با چنین خصوصیاتی هشت‌تیم برگزیده دیدار های دور دوم را آغاز کردند ، درگروه اول حضور دوتیم صاحب نام و پرتوان‌دانشگاه ملی ودانشگاه تهران شانسی‌برای تیمهای مدرسه عالی بازرگانی‌و جندی شاهپور باقی نگذارده بود، چه دوتیم‌از هر گروه شانس حضور در بازیهای دورنهائی را داشتندو دوتیم دیگر برای عنوانهای چهارم تا هشتم نامزد میشدند ، مدرسه عالی بازرگانی نخستین دیدار را «٦۱-۷۲» در برابر تیم دانشگاه تهران از دست داد ، ولی در دو دیدار بعد درمیان شگفتی صاحب دوپیروزی شد ! ۵۵-٦۷،جندی- شاهپور اهواز را مغلوب کردوبعد تیم درخشان دانشگاه ملی را ۸۵-۸۷ شکست داد و این در شرایطی بدست آمد ، که در فاصله ۵ ثانیه به پایان وقت‌دوتیم ۸۵-۸۵ مساوی بودند ولی دراین لحظه جلال کازرونی چهره‌درخشان این تیم که طول بازیها موقعیتی استوار ارائه کرد باپرتاب توپ‌از پشت خط سانتر ،فریاد تماشاگران و سرود پیروزی را برای مدرسه عالی بازرگانی بصدا درآورد،این پرتاب، گل شده‌دانشگاه‌ملی‌باهمه تلاش زمانی برای جبران آن بدست نیاورد .

شگفتی درگروه اول

در سایر دیدار های این گروه دانشگاه تهران ٦۲-۹۳ ودانشگاه ملی۳۷-۸۸ برجندی‌شاهپور پیرور شدند ، ضمن‌آنکه دانشگاه تهران ٦۵-۷۹ در دیدار با دانشگاه ملی مغلوب شد ، باین ترتیب تیمهای دانشگاه ملی - دانشگاه تهران و مدرسه عالی بازرگانی دراین‌گروه هرکدام صاحب دو پیروزی و یك باخت شدند ، ولی مدرسه عالی بازرگانی بعلت داشتن ۹ گل منفی درحالیکه دانشگاه تهران ۳ گل منفی داشت شانس حضور در بازی های اوج را از دست داد ودانشگاه تهران بعنوان تیم دوم گروه اول‌در کنار دانشگاه ملی به بازیهای‌نهائی رسید .

درگروه‌دوم تیمهای دانشسرای- عالی - دانشگاه اصفهان - پهلوی شیرازوعلوم‌ارتباطات‌اجتماعی‌حضور داشتند ، دانشسرایعالی ٤۷-۵۸ دانشگاه پهلوی شیراز را مغلوب کرد ، ۴۸-۷۵ دانشگاه اصفهان را شکست داد وسرانجام ۵۸-۸۵ برعلوم ارتباطات اجتماعی پیروزشد و با در دست داشتن عنوان نخست گروه دوم به بازیهای اوج قدم گذارد درحالیکه دانشگاه اصفهان بعد ازشکست مقابل‌تیم دانشسرای عالی با پیروزی ۷۲-۸۱ برعلوم ارتباطات و ٤٤-۸۰ بر پهلوی شیراز تیم دوم این گروه شد .

بازیهای اوج

باین ترتیب درردیدار نیمه نهائی دانشگاه ملی تیم اول گروه اول با اصفهان تیم دوم گروه دوم وتیم دانشسرایعالی تیم نخست گروه دوم با دانشگاه تهران‌تیم دوم گروه اول مقابل یکدیگر قرار گرفتند، دانشگاه تهران ۴۸-۷۵ دانشسرای عالی را مغلوب کرد و دانشگاه ملی ۷۱-۹۸ براصفهان پیروزشد. دو تیم پیروز برای عنوانهای اول ودوم وتیمهای مغلوب‌برای مقامهای سوم وچهارم دیدار کردند،دانشگاه ملی بایك برتری چشمگیر که طول دیدارها اعتباری فراوان باین تیم داده‌بود ۵۱-۷۳ دانشگاه‌تهران راشکست داد وصاحب جام‌گردید، ولی شگفتی بزرك در دیدار دانشسرایعالی و دانشگاه اصفهان شکل گرفت ، چه تیم دانشگاه اصفهان که در دور دوم ۴۸-۷۵ در برابر دانشسرایعالی مغلوب شده بود ، در این بازی ۵۸-۷۳ پیروز شد ! واین در حالی بدست آمد که در پایان نیمه نخست دانشسرایعالی ۳۳-۳۷ پیروز بود، فشردگی بازیها و ضرب خوردن نفرات در عموم تیمها دگرگونی بوجودآورده‌بودشکست‌دانشسرای عالی را نیز باید یکی از این‌مسائل بحساب آورد ، چه محمد لطفی ، فخرالدین حمزه علیپور و احمد طباطبائیان چهره های سرشناس دانشسرایعالی‌دراین‌دیدارضربدیده، مصدوم‌ومجروح‌بودند وهمین سبب شد،تیمی که‌نامزدبازی‌سرنوشت‌بود تامقام‌چهارم‌نزول کند،دانشسرایعالی تیمی که در یك دیدار دلپذیر بابرتری ۲۷ امتیاز ۴۸-۷۵ در دیدار نخست اصفهان را مغلوب کرده بود در بازی فرجام ۵۸-۷۳ یعنی با اختلاف ۱۵ امتیاز شکست خوردواینهمه دگرگونی نمایشگر این‌واقعیت‌است‌که تیمهابارویداد- های خیره کننده بازیها را به پایان رساندند .

دانشسرایعالی فاتح گروه‌بانوان

درگروه بانوان‌هفت تیم‌شرکت

بقیه در صفحه ۱۳

تیم بسکتبال دانشگاه ملی در گروه مردان فاتح جام شد .

گمرک بوشهر، در تلاش ترخیص میوه!

۱۵۷۵۵۰ کیلو میوه از طریق شیخ‌نشینهای خلیج فارس واردبوشهر شد و ترخیص گردید

بدنبال آزادشدن ورود میوه به کشور، مقدار زیادی پرتقال،سیب و موز از شیخ نشین های خلیج فارس واردبندربوشهر شده‌است.

تاکنون یکصدو سی‌و هشت‌تن ویکصد کیلوپرتقال، ده تن و هفتصد وپنجاه کیلوسیب و هشت تن و هفتصد کیلو موز ازگمرک بندر بوشهر ترخیص شده است. مقداری از این میوه ها در بازار بندربوشهر بمعرض فروش گذاشته شده‌وبقیه به‌تهران‌وسایرشهرستان های کشورحمل گردیده‌است.

*** تاثیر در بازار**

باورود میوه خارجی نه‌تنهامیوه شب‌عید مردم دربندربوشهر تامین شد، بلکه‌برای بازرگانان‌این‌بندر که کارشان در چند روز اخیروارد کردن میوه‌خارجی بود، گشایش قابل ملاحظه‌ای از لحاظ اقتصادی بوجود آورده‌است.

خبرنگارمادربندربوشهر گزارش داد :هم‌اکنون هر کیلو پرتقال خارجی‌مرغوب در بندربوشهرتاچهل ریال به فروش میرسد و قیمت سیب مرغوب کیلوئی شصت ریال و موز درشت دانه‌ای پانزده ریال است.

آن عده از مسافرینی که امسال تعطیلات عیدرا به‌بندربوشهرآمده بودند، تاتوانستند میوه‌خوردند!

سیمای شهرستانها

فسا ۶۱۱

گردشی درشهر

حالامن و «قانع» نماینده اطلاعات در فسا باهم آشنا شده بودیم. قانع پرسید:
ـفسا قشنگتراست یا جهرم؟
بلافاصله گفتم:
ـجهرم.
وبعد افزودم.
ـجهرم براستی زیبااست
قانع که‌یك فسائی متعصب است، کمی رنگ‌برنگ شد،سکوت کرد.. چندتا نسخه را که روبرویش بودزیر ورو کرد و عاقبت گفت:
ـپس گفتید جهرم از فسا قشنگتر است!
گفتم:
ـبله، مگر اشکالی دارد؟
قانع دیگر طاقت نیاورد و گفت:
ـپس شما هنوز فسارا ندیده‌اید!؟
گفتم:
ـالبته ندیده‌ام. من‌همین الان واردشهر شما شده‌ام واز بسیاری دست‌انداز و گردو خاك این راه جانم بلبم رسیده، سرکار هم بجای سلام واحوالپرسی مرا بمحاکمه کشیده‌ای که.
ـخوب آقاجان جهرم بهتراست یافسا؟
قانع کمی مرا برانداز کرد.. بعد مثل روانشناس هابادی به غبغب انداخت و گفت:
ـصحیح، پس جاده خراب‌روی شما اثر بدگذاشته، صحیح ... صحیح.
«قانع» مرا بدرون داروخانه دعوت کرد و ارادتمند در «حیاط خلوت» سرپوشیده نمایندگی اطلاعات گرد راه را از تنم گرفتم و چند دقیقه بعد بنابه پیشنهاد نماینده فسائی اطلاعات به‌گردش درشهر پرداختیم. هوا کاملا تاریك شده بود. قانع مرا به مدخل شهر برد و گفت:
ـاز اینجا وارد فسا میشوند.
گفتم:
ـولی من از راهی دیگر آمدم.
گفت:
ـشما از جهرم آمده‌اید ... از شیراز که‌بیایند اول وارد خیابان آریامهر میشوند.. نگاه کنید چه فلکه قشنگی داریم.
قانع دوباره درباره اهمیت «فسا» بصحبت پرداخت.
ـکارخانه قند فسا یکی از ....
وشروع کرد ازاهمیت این کارخانه و نقش مهمی‌که در اقتصاد مملکت دارد صحبت کردن وخلاصه تابخود آمدم ،روبروی در بزرك کارخانه‌قندفسا توقف کرده‌بودیم. دربان جلو دوید و بمجرد اینکه «قانع» را دیدسلام کرد.
قانع سراغ رئیس کارخانه را گرفت ولی او درآن موقع‌نبود».
بهرحال برای رئیس کارخانه پیغامی‌گذاشتیم که‌بعدا مایل به‌بازدیداز کارخانه قند فسا هستیم و راهی شهر شدیم.
حالا بیك‌میدان قشنك دیگر رسیده بودیم..میدان فرحناز.دوست من اشاره به‌محوطه تاریکی کرد و گفت.
ـاینهم پارك کودك است. بسیار زیبا و دلفریب است.. چنین است. چنان است.
مخلص کمی چشمهایم را مالیدم تاشاید از آنهمه دلفریبی که دوست متعصب فسائی میگفت ذره‌ای ببینم‌اما جز تاریکی چیزی هویدا نبود، بالاخره «قانع» در حالیکه زیر لب میغرید گفت.
ـای‌بابا، اینها چرا چراغهای پارك را خاموش کرده‌اند. سرایدار را صدا زد، سرایدار پارك دوان‌دوان بطرف ما آمد، قانع گفت:
ـآقاجان چرا چراغ هارا خاموش کرده‌اید؟
سرایدار گفت:
ـآقای شهردار دستور داده‌اند.
قانع گفت:
ـممکن نیست آقای شهردار چنین دستوری داده باشند دراین گیرودار من روی یادداشتم نوشته بودم «... شهردار فسا صرفه‌جوست». از آنجا یکراست به طرف ساختمان شهرداری رفتیم شهردار فسا منتظر مابود. آنچه درابتدا توجه مرا جلب کرد اطاق بسیار ساده شهرداری فسابود. باشهردار آشنا شدیم وقانع بلافاصله پرسید.
ـسرکار دستور داده‌اید چراغهای پارك را خاموش کنند؟
شهردار که کاملا متعجب شده بود گفت:
ـمااین حراغهارا درست کرده‌ایم که‌پارك روشن‌شود تاشهرزیبا باشد، خدایا پناه برتو.. لابد سرایدار می‌خواسته استراحت کند بجای اینکه چراغ اطاق خودش را خاموش کند، چراغ های پارك کودك را خاموش‌کرده...
اما خواننده عزیز خودمانیم. بعداز اینکه چراغ های‌پارك کودك را روشن کردند... ناگهان سطح‌وسیعی از حاشیه آن خیابان غرق در زیبائی شد. درختها وخیابان بندی های پارك کودك در تلالو انوار سپید چراغ ها جلوه‌ای دل‌انگیز یافت‌و چه‌خوب بود اگر شهرداری های شهرستان های کوچك دریك‌راه دیگر نیز کوشش‌می‌کردند: تشویق مردم برای آنکه از چهار دیواری خانه بیرون بیایند واز امکاناتی که شهرداری ها در اختیارشان گذارده استفاده کنند و در گردشگاه های شهر خود به تفرج بپردازند.
خواننده عزیز..
هنوز طلوع آفتاب رادر فسا ندیده‌ام ... فردا بازهم دراین شهر هستیم. اگر فسا اینچنین که دوستان فسائی معتقد هستند زیباباشد، برایتان می‌نویسم واگرنه، باز هم عنان قلم را نمی‌توان کشید.

قاچاقچیان تریاک

تحویل دادگاه نظامی شدند

دو نفر متهمین قاچاق تریاك‌در کرمانشاه باسامی چراغبك احمدی و زمان علیخانی روز گذشته‌تسلیم دادگاه نظامی شدند. این دو نفر چندی قبل باتفاق‌دونفر ازهمکاران خود باسامی بانو «سنگین طلا» و «حبیب فله‌گری» در حال حمل تریاك بوسیله سروان لاهیجی رئیس اداره مبارزه با مواد مخدر کرمانشاه دستگیر شدند. ازافراد مذکور ۸ کیلو و ۵۱۵ گرم‌تریاك باست آمد که با پرونده متشکله تحویل مقامات قضائی گردید.

پس از بررسی های لازم چون‌معلوم‌شد که‌صاحبان‌اصلی‌تریاك چراغبك احمدی و زمان علیخانی میباشند دو نفر فوق‌الذکر تحویل دادگاه نظامی شدند

اخبار شهرستانها

خودکشی جوان کرمانشاهی

بعداز ظهر روز گذشته جوان ۳۰ ساله‌ای بنام منوچهر حقپرستان از ساکنین خیابان موید کرمانشاه‌بخش شش دست بخودکشی زد. این جوان با خوردن سم بزندگی‌خود پایان داد و بطوریکه شایع است وی‌بعلت گرفتاریهای زندگی‌وناراحتی های روحی‌اقدام‌بخودکشی کرده است. هم اکنون جریان‌خودکشی این جوان در دادسرای کرمانشاه تحت رسیدگی میباشد.

خوزستان، قهرمان مسابقات آموزشگاه های کشور

بطوری که خوانندگان عزیز استحضاردارند، مسابقات ورزشی‌آموزشگاه های دخترانه و پسرانه کشور که در آبادان آغازشده‌بود، پایان یافت ,دراین مسابقات دختران‌وپسران‌خوزستان بترتیب بابدست آوردن ۳۰۵ امتیاز و ۱۸۸امتیاز مقامهای اول راکسب کردند .تیم آموزشگاه های مازندران در قسمت‌دختران وپسران مقام دوم را حائز گردید.

خبرنگار مادر آبادان گزارش داد: درقسمت دختران، رضائیه بابدست‌آوردن نوزده‌امتیازسوم شد و پسران استان مرکزی‌باکسب ۱۵۴امتیازسومین مقام را حائز گردید.

دراین‌عکس ،دختران‌و پسران آموزشگاه‌های‌خوزستان‌که مقامهای اول را در این دوره از مسابقات از آ ن‌خود ساخته‌اند، پیروزی خودراجشن‌گرفته‌وآواز دستجمعی میخوانند.

زنی در بروجن سه‌قلوزائید!

زن‌بارداری در «بروجن» اصفهان، وضع حمل کرد وسه نوزاد سه‌قلوبدنیا آورد!

نوزادان، دوپسر و یکدختر می باشند.

خبرنگارمادربروجن گزارش داد :حال زائو و نوزادان کاملا رضایتبخش است.

زائو همسر آقای مختار زمانی می‌باشد.

درشماره گذشته باطلاع‌خوانندگان عزیز رسید، زنی در قریه «کریق‌بزرك» بخش«نیر» اردبیل سه‌قلوزائید ونوزادان که دو پسر ویکدختر هستند، سالمند.

در عکس بالاسه‌قلوهای نیری‌در آغوش پدرومادرشان(ایوب‌ونرگس) دیده می‌شوند.

سکه های تاریخی «ایل‌ماهی» در مسجد سلیمان کشف شد

روزگذشته هیئت باستان شناسان فرانسوی که بسرپرستی‌پروفسور گریشمن باستانشناس معروف فرانسوی در ناحیه «سرمسجد» مسجدسلیمان‌بکاوشهای علمی‌خود ادامه میدهد موفق بکشف تعدادی سکه های برنزی معروف به «ایل‌ماهی »شدنداین‌سکه ها که‌از نظرتاریخی با اهمیت می‌باشد با تعدادی کوزه های سفالی قدیمی که‌برروی آن نقوش جالبی حك شده‌است بدست‌آمد.

بدنبال کشفیات‌اخیر آقای علائی نماینده‌اداره کل باستان‌شناسی کشور وارد این‌شهرستان شدوهم‌اکنون کاوش در نقاط حساس منطقه «سرمسجد »که‌از آن آثار جالبی بدست آمده‌است ادامه‌دارد.

پرداخت وام بکشاورزان خوی

سازمان تعاون‌روستائی آذربایجان غربی مبلغ پنج‌میلیون وپانصدهزار ریال‌وام در اختیار کشاورزان عضو شرکت های تعاونی روستائی شش روستای خوی قرار داد.

این‌وامها، به منظور توسعه‌امور کشاورزی و دامپروری دراختیار کشاورزان و دامداران‌این مناطق گذاشته میشود.

۹ تن چای قاچاق

از دو نفر قاچاقچی در ارتفاعات بیرجند کشف گردید

مقدار نه تن و نهصد کیلو چای قاچاق ازدو نفرقاچاقچی‌درارتفاعات «هزارسنك» بیرجند کشف‌شد.

کشف‌این‌مقدار چای قاچاق‌وسیله مامورین مبارزه با موادمخدر ناحیه ژاندارمری خراسان (هنك بیرجند) صورت‌گرفت. قاچاقچیان که «زمان سختانی» و محمود طبسی نام‌دارند باپرونده متشکله بدادسرای شهرستان بیرجندااعزام گردیدند. چایهای مکشوفه پس از صورت‌مجلس باداره دارائی این شهر تحویل شد.

سقوط در تاریکی

شیرعلی کارگر اهل زابل که در گرگان ساکن است و در «کوه‌سوز» گرگان سرگرم خاك برداری بود، بعلت تاریکی و نداشتن میدان دید کافی ناگهان در چاه عمیقی که در حوالی محل کار وی بود سقوط‌کرد وجانسپرد.

کلفت، کودك ۵ماهه

*** ماموین این کلفت را، درحالیکه طفل را درآغوش داشت وسرگرم‌گدائی‌بود دستگیر کردند!**

زنی به نام «فاطمه رحیمی» که نزد یکی‌از خانواده‌های شهرستان قم کلفتی میکرد، کودك این خانواده رادربود وبه‌ملایر فرارکرد.

خبرنگار ما در ملایر گزارش‌داد: وقتی «فاطمه» به اتفاق کودك ۵ماهه ناپدید شد، پدر و مادر کودك برای یافتن فرزندشان سخت به تلاش افتادند و سرانجام فعالیت مامورین شهربانی قم که از آغاز گم شدن کودك، در ملایرو قم سرگرم‌تجسس بودند به نتیجه‌رسید و فاطمه‌درحالیکه کودك را در آغوش داشت و سرگرم گدائی بود به دام افتاد، کودك‌تحویل خانواده‌اش گردید و فاطمه روانه زندان شد!

صاحبخانه‌رادزدید!

شیئی نورانی دراغلب‌شهرستانها دیده‌شدومردم‌رامتعجب کرد!

همه‌جاصحبت‌ازستاره دنباله‌داراست!

*** این شیئی نورانی، روشن شدن هوا از انظار ناپدید میشود**

دوروزاست مقارن ساعت چهار وسی‌دقیقه بامداد بمدت نیمساعت ساکنان اردبیل شیئی نورانی را که شباهت به «ستاره دنباله‌دار» دارد در جنوب شرقی آسمان این شهر مشاهده میکنند .شیئی‌نورانی باروشن شدن هوا از نظر ناپدید میگردد.

گزارش خبرنگار مادر اردبیل حاکی‌است: عده‌ای از مردم‌اردبیل طول ستاره دنباله‌دار را بیش‌از سه متر دیده‌اند! این امر تعجب اهالی‌را برانگیخته و بعنوان یك پدیده عجیب، در اردبیل دهان به دهان میگردد.

*** در ملایر**

مدتی‌است همه‌روزه از ساعت ۴صبح‌بمدت یکساعت شیئی‌نورانی در آسمان ملایرظاهر می شود و بمحض روشن شدن هوا ازنظر ها ناپدید می گردد.

خبرنگار ما درملایر گزارش‌داد این شیئی نورانی که شبیه‌ستاره دنباله‌دار می‌باشد در قسمت‌شرقی آسمان ملایر دیده می شود. اهالی«زیرآب» مازندران نیز از مشاهده شیئی‌نورانی بی نصیب نماندند وپریروز آنرا در آسمان شهر خود مشاهده کردند.

بنابگزارش خبرنگار مادرزیرآب: شیئی نورانی که در بین مردم بستاره دنباله‌دار معروف‌شده است همه‌روزه از ساعت ۴بامداد بمدت‌یکساعت در آسمان زیرآب ظاهر میشود.

۲ شهر، ۲ نزاع ویك‌کشته!

دریك نزاع دستجمعی که‌روزگذشته بین عده‌ای از کارگران معادن زغال سنك «بابدانا» زرند کرمان رویداد یکی ازکارگران باتیغ شاهرك گردن خودرا برید! همچنین در این حادثه،عده‌ای کارگر نیز مجروح شدند.

کارگری که گلوی خود رابا «تیغ» بریده بود، به کرمان‌اعزام شد و دریکی از بیمارستانهای‌این شهر بستری گردید.

***درایلام**

درنزاع دیگری که بین دونفر از اهالی قریه «شوهان» ایلام‌غرب بوقوع پیوست ،«غلام» باوارد‌کردن ضربات چوبدستی، «مهدی» را بقتل رساند. ضارب‌پس ازارتکاب قتل، متواری شد. جنازه «مقتول» پس از انجام تشریفات قانونی دفن گردید.

آب لوله‌کشی

آرزوی اهالی «جویم» لار

چندی پیش‌نمایندگان‌اداره کل آبادانی و مسکن استان فارس به‌اهالی‌دهستان «جویم» لارنوید دادند، در صورتیکه نیمی از هزینه لوله‌کشی آب این روستااز طرف مردم‌تامین شود، نیم دیگر آن را اداره آبادانی و مسکن میپردازد و بدین ترتیب یکی از آرزوهای دیرین اهالی روستای «جویم» برآورده میشود مردم «جویم» فی‌الفور در صدد تهیه مبلغ مورد نیاز برآمدند و نیمی از هزینه لوله‌کشی‌آب ظرف‌چند روز تهیه گردید. هم‌اکنون مردم منتظرند که اداره آبادانی و مسکن به‌قولی که داده عمل‌کندو آب آشامیدنی دهستان «جویم» لار لوله‌کشی شود ،مطالب بالاوسیله عده‌ای ازاهالی «جویم» لار در دفتر نمایندگی روزنامه اطلاعات مطرح گردید.

عیدی دادن خوب نیست!

سوغات مشهد

نمایشنامه در ۳پرده :

پردهٔ اول

(پرده بالامیرود. صحنه اطاق‌مهمانخانه منزل مجیدآقاست. مجید آقا و خانمش منتظر مهمان هستند.)

مجیدآقاـ پس چرا داداشت اینانیومدن؟

عشرت خانم ـنمیدونم. حتما رفتن خونهٔ آقابزرك.

مجیدآقا ـماهم‌باشیم بریم اونجا. خوب نیست. بابابزرگه.

عشرت‌خانم ـحالا یه‌خورده دیگه صبر کنیم، شاید داداشم‌اینا بیان.

(صدای زنك در خانه بلند میشود. بچه ها در را باز میکنند و عین‌الله خان وخانمشان باتفاق هشت‌تا بچهٔ قدو نیمقد وارد میشوندوبه‌اطاق‌مهمانخانه می‌آیند.)

مجیدآقا ـ سلام عین‌الله خان. لعنت‌بر یزید.

عین‌اللهخان ـ لعنت براشقیا.

خانم عین‌الله خان ـ تبریك که‌نمیگم. ولی خوب صدسال باین سالها.

عشرت خانم ـ باشما دوستان.

(مهمانان می‌نشینند روی صندلی. چون تعداد بچه‌ها زیاد است ،مجبور میشوند دوترکه بنشینند.)

مجیدآقا (باشوخی)ـ بچه ها دوترکه نشستین، آژدان نگیردتون!

(بچه‌ها می‌خندند. یکی‌از آنها دستش بطرف شیرینی دراز میشود.)

خانم عین‌الدوله خان ـدست خرکوتاه! نگفتم معقول باشین!

عشرت خانم ـ زن‌داداش بذار بخورن دیگه. بچه که‌این چیزاسرش نمیشه!

عین‌الله خان ـ آخه‌از صبح شیش‌تا شیرینی خورده، فردازرد زخم درمیاره. حالا خربیارو باقالی بارکن.

مجید آقا ـ حالا باشیرینی مابچه‌تون زخم‌درمیاره؟

(بچه بدون توجه به‌حرفها یك شیرینی برمیدارد و مشغول خوردن میشود.)

عین‌الله‌خان ـبچه های شما نمیان بالا؟

مجیدآقاـچرا میان دستبوستون (از پنجره بچه‌ها را صدا میکند.) رضا .لیلاـ شما نمیاین دست‌دائی‌جونتونو ببوسین؟

(چند لحظه بعد دو بچهٔ مجید آقا و عشرت خانم می‌آیند بالا.)

لیلاـ صد سال باین تبریکا، دائی‌جان!

رضا ـ انشاءاله. انشاءاله زیر سایه‌!!

(دائی جان بابچه‌ها دست میدهد و بچه‌ها می‌نشینند. چند لحظه بعد زن‌دائی چشمکی به عین‌الله‌خان میزند ومیگوید:)

ـپاشو بریم دیگه.

مجیدآقا ـکجا حالا؟ ظهر تشریف‌داشته باشین.

خانم عین‌اله‌خانـ صاحب تشریف‌باشین.

نمیشه دیگه. دل ناگرونم!

(در اینموقع عین‌اله‌خان دست می‌کند توی جیب بغلش دو تاسکه‌ربع پهلوی در می‌آورد، به‌بچه‌های مجید آقا میدهدواز جا بلند میشود.)

عشرت‌خانم ـدائی‌جان بازخجالت دادین.

مجید آقاـ این چه کاریه عین‌اله‌خان؟

خانم عین‌اله‌خان ـ خوب دیگه واسهٔ شگونشه!

عین‌اله‌خان ـ ای بابا! چه قابلی داره.. خوب. بریم دیگه.

(عین‌اله خان و خانمش باتفاق هشت تا بچهٔ خود خداحافظی می‌کنند و خارج می‌شوند. پرده می‌افتد)

پرده دوم

پرده بالا میرود. مجید آقا و عشرت خانم مثل برج‌زهرمارتوی اطاق‌نشسته‌اند. مجید آقا سکه‌های ربع‌پهلوی دائی‌جان راتوی دستش دارد و با آنها بازی‌میکند)

مجید آقا ـ آقا داداشت امسال هم‌کلك خودشو زد!

عشرت‌خانم ـ چکار کنم دیگه. اصلا بمن مربوط نیست.

مجید آقا ـ اصلا شماها خانوادگی مردرند تشریف دارین. باز دائی جون بچه‌هام اومد دوتاسکه به اونا داد،تامن هشت سکه به بچه‌هاش بدم!! نتیجه هشت به دو. به‌نفع عین‌اله‌خان!

عشرت‌خانم ـ توهم مثل اینکه نمی‌تونی ببینی داداش من هشت تا بچه داره؟

مجید آقا ـ می‌تونم ببینم، ولی اون مگه مرض داره به‌بچه‌های من عیدی میده؟اگه مردرند نبود. اگه حسابگر نبود که اینکارو نمیکرد. ببینم اگه ما ده تا بچه داشتیم بازم باونا عیدی‌میداد.

عشرت خانم ـ حالا میگی چکار کنم؟

مجید آقا ـ هیچی. من الان میرم‌دزدی تابتونم هشت تاسکه واسه بچه‌های داداشت بخرم.

عشرت خانم ـ مگه‌کسی مجبورت‌کرده که بخری.

مجید آقا ـ بله دیگه مجبورم. وقتی داداش تو به‌بچه‌های من عیدی میده منم مجبورم به‌بچه‌های اون عیدی بدم. منتهی تعداد بچه‌هامون شیش‌تا باهم تفاوت‌داره.

عشرت‌خانم ـ حوب تو فقط به دوتاشون عیدی بده!

مجیدآقا ـ مگه میشه؟ میخوای زن داداشت همه فامیلو پر کنه!

عشرت خانم ـ من چه میدونم .هرکاری دلت میخواد بکن.

(پرده می‌افتد)

پرده سوم

(پرده بالا میرود).

مجید آقا و عشرت خانم وارد منزل عین‌اله‌خان و بانو میشوند.)

عشرت‌خانم ـ داداش جون سلام.

زن‌داداش سلام.

مجیدآقا ـ یاالله! مزاحم نمیخواین؟

خانم عین‌الله‌خان ـ اختیار دارین. اختیار دارین. نور چشم میخوایم.

عین‌الله‌خان‌ـبفرمائین بالا. دم درخوب نیست.

مجید آقا ـ ماشااله بچه‌هابالارو گرفتن جا نیست!

(عشرت‌خانم سقلمه‌ای‌به مجید آقامیزند وآهسته میگوید:)

ـخوبه دیگه. گوشه کنایه نزن.

(مجید آقا، بدون توجه ادامه میدهد)

ـماشااله ماشااله کارخونه آدم سازی راه انداختین!

(عین‌اله‌خان میخندد. خانم عین‌اله‌خان قرمز میشود!)

مجید آقا ـ راستش عین‌اله‌خان جون. اونروز که اومدین خونهٔ ما بچه‌هارو خجالت دادین، من خیلی ناراحت شدم.

عشرت‌هم ناراحت شده. آخه امسال که عید نیست. عیدی‌دادن‌گناه داره .معصیت داره!

عین‌اله‌خان ـ مجید آقا اینا برای شگونه. بالاخره بچه‌ها هم دلشون به عیدی خوشه.

مجید آقا ـ خوب امسالو میشدصرفنظر کرد. ما اونقدر گناه‌های مختلف در طول سال مرتکب میشیم که دیگه‌نباید باعیدی دادن‌وعیدی گرفتن .زیادش‌کنیم.

عین‌اله‌خان ـ اتفاقا هیچ گناه نداره، خیلی هم خوبه.

(مجید آقا زیر لب غر میزند:)

ـاز روهم نمیره! حرف حرف خودشه! منم که سکه ندارم.

(عشرت خانم سقلمه‌ای باو میزند و آهسته میگوید)

ـیالادیگه.بچه‌هاچشمشون بدست توئه!

(مجید آقا دست میکند توی جیبش یکدسته اسکناس دوتومانی نودرمی‌آورد وبهریك از بچه‌ها یك اسکناس میدهد. عین‌الله خان و خانمش بانگاه غضب‌آلود او را نگاه می‌کنند).

خانم عین‌اله‌خان ـاهه. این کارا چیه مجیدآقا؟

عشرت‌خانم ـقابلی نداره؟

(در اینموقع عین‌اله‌خان از جا بلند میشود. اسکناس‌ها را از بچه‌هایش میگیرد، روی‌هم میگذارد، و به مجید آقا میدهد)

عین‌اله‌خان ـ بگیر مجیدآقا جون .خوب نیست. گناه داره. معصیت داره ... امسال اصلا عید نیست..

پرده می‌افتد!

اژدها

–۶۶–

سواران ایران همه شاه جوی
نهادند یکسر به ضحاك روی
بشاهی براو آفرین خواندند
ورا شاه ایران زمین خواندند
کی اژدهاوش بیامد چو باد
بایران زمین تاج برسر نهاد

«فردوسی»

۱۱۱

نوشته: احمد احرار

در همان حال که اعتمادالدوله و قورچی باشی پیرامون وقایع و اوضاع جاری گفتگو داشتند، یوسف آقاشتابان خودرا بسراپرده مهدعلیا رسانید و آنچه را در مجلس مشاوره گذشته‌بود برای مادر شاه شرح داده علاوه کرد که‌هر طور هست باید شاه را از جنك روبرو با دشمن منصرف ساخت زیرا در چنان جنگی اگر قشون دشمن فاتح و چشم‌زخمی بذات اشرف واردآید‌تمامی‌مملکت قزلباش از دست خواهد رفت. حال آن که باعقب نشستن در برابر خصم و از دست دادن همدان، لااقل مجالی فراهم خواهد شد که از سایر ولایات و بلاد نیرو های تازه نفس گرد آمده قشون قزلباش سامانی پیدا کند و دشمن رااز سرزمین‌هایی که متصرف شده است بیرون براند.

مهدعلیا نیز بدون تامل با نظر یوسف آقا موافقت کرد و اطمینان داد ترتیبی خواهد داد که شاه از اندیشه روبرو شدن با سپاه خصم انصراف‌حاصل کند و از مقابل دشمن عقب بنشیند.

آشفتگی و پریشانی در دستگاه حکومت بجائی رسیده بود که بذهن هیچکس نمی رسید قبل از برچیدن اردو و عقب نشستن از برابر خصم، درصدد اطلاع از چندوچون نفرات و کم‌و کیف قوای دشمن برآید و برآورد کند که هرگاه تحت شرایط موجود جنگی‌درگیر شود تاچه حد احتمال‌پیروزی‌یا شکست برای طرفین وجود دارد. در حالیکه‌تقی پاشا هر لحظه نگران بود مبادا پیش‌از رسیدن نیرو های امدادی از طرف خسرو پاشا، سپاه کوچك وی در معرض‌تعرض قزلباش قرار گرفته منهزم و متلاشی شود.

روز دیگر شاه صفی باحضارمولانا مظفر جنابدی منجم باشی که ملازم اردوی همایون بود اشاره کردو اوضاع بروج‌و کواکب را از وی جویا شد.

منجم باشی پیشاپیش بوسیله مهدعلیا در جریان وقایع قرار گرفته تعهد سپرده بود که شاه را بتامل در اجرای تصمیمات خویش دعوت کند. از همینرو در پاسخ سئوال شاه صفی تاکید کرد که تاچند روز ساعت بجهت اقدام بامور مهمه مساعد نیست و اگر شاه تصمیم‌به انجام مهمی دارد بهتر است شروع‌آنرا چندروزی بتاخیر اندازد.

با اعلام این نظر، شاه صفی که متعاقب مذاکرات مجلس مشاوره‌درتصمیم خویش مردد شده بود بکلی دنبال آنرا رها کرد و در صدد برآمد به جای صف‌آرائی در مقابل قوای خصم‌واقدام بجنك روبرو، موقتا اردو را به‌ییلاقات منتقل ساخته اولا هدف خصم رادریابد و ثانیا در فرصت چند روزه به جمع‌آوری افواج پراکنده و تجهیز سپاه بپردازد.

این تصمیم را شاه بلافاصله با اعتمادالدوله در میان نهاده دستور داد اردو به ییلاق منتقل شود. صدراعظم نیز قلبا باچنان تصمیمی موافق بود زیرا از آن میترسید که در صورت توسل‌بیك اقدام‌سریع حادثه‌یی‌ببار آید که جبرانش هرگزمیسر نباشد. حال آنکه حتی فرصت کوتاهی نیز برای سروسامان دادن بسپاه و ایجادآمادگی رزمی و روحی در سپاهیان مغتنم وموثر بود.

اعتمادالدوله از بیم آنکه مبادا نقل‌و انتقال اردو، سرکردگان دشمن را متوجه سازد و در حالیکه اردوجابجا میشود حمله خود را آغاز کنند دستور داده بود این نقل‌و انتقال‌تدریجاصورت بگیرد و برای پنهان داشتن مقصود، شاه‌و سراپرده سلطنتی را تا لحظه‌آخر در محل نگهداشت.

تقی پاشا که باتصمیم تهورآمیزی تا آنطرف دروازه همدان پیش آمده بود دورادور انتقالات اردوی قزلباش‌را مینگریست و این نقل و انتقال رامقدمه حملات قزلباش می‌انگاشت، خاصه‌که تخلیه شهر همدان نیز این خیال رادر ذهن سردار ترك تقویت میکرد و چنین می پنداشت که خارج ساختن‌مردم‌شهر جزئی از نقشه رزمی قزلباش بوده‌است. با این تشویش، تقی پاشا لحظه‌یی از آمادگی جنگی غافل نمیشد و سپاهیان او نیز در حالت نگرانی باچشمی‌انتظار هجوم قزلباش و باچشم دیگر انتظار وصول افواج کمکی را میکشیدند.

سرانجام افواجی که خسرو پاشا برای تقویت قوای تقی پاشا فرستاده‌بود از راه رسیدند، در حالیکه نگرانی از حمله عمومی قزلباش تخفیف یافته بود و هرچند که تقی پاشا هنوزنمیدانست در اردوی قزلباش چه میگذرد و غرض از انتقال اردو چه بوده است، معهذا پیوستن قوای امدادی و تامل قزلباش دست بهم داده روحیه سپاه ترك راکه بسختی تضعیف شده بود از نو تقویت کرد و سرکردگان سپاه رابرانگیخت تا قدمی دیگربجلوبرداشته داخل‌ولایت همدان شوند.

بدینگونه سپاه خصم واردمحدوده اصلی همدان شدو«درجزین» راتصرف کرده پایگاه قرارداد بی آنکه‌بامقاومتی روبرو شود.

پیش‌آمدن قوای خصم در خاك همدان، شاه‌صفی را بسختی تکان داده و نگران ساخته بود. بطوریکه رفته رفته آثار اضطراب و دهشت در حرکات وی ظاهر میشد و بعادت معهود میل باده گساری‌و افیون خواری بصورت احتیاجی حیاتی‌در وی قوت میگرفت. مهدعلیا نیز برای آنکه پادشاه جوان را امیدوارساخته قوت قلبی ببخشد فوجی از منجمان و رمالان‌و خوابگزاران و شاعران را واداشته بود تا هر ساعت خبری دائر به ظهور لطیف غیبیه از خود بسازند و بشاه عرضه دارند واین گروه چنان شاه صفی را به امر تنجم وتفال سرگرم ساخته بودند که حتی فرصت نمیکرد در باره اوضاع جاری از امنای دولت خود کسب خبر و تحصیل نظر کند. در حقیقت شاه جوان منتظر ظهور معجزه‌یی بود که رمالان و منجمان و معبران بالاتفاق از وقوع آن‌خبرمیدادند و معتقد بودند در آخرین لحظه به صورت لطف‌نامتناهی در دفع اعادی ظاهر خواهد شد.

هیئت رئیسه مجلس شورایملی انتخاب گردید

چهل سال قبل درچنین روز

پس از تعطیلات نوروزی مجلس‌شورای ملی روز پنجشنبه چهاردهم فروردین بریاست آقای سید - المحققین طباطبائی‌دیبا نایب رئیس تشکیل گردید و ابتدا برای انتخاب رئیس مجلس اخذ رای بعمل آمد و نتیجه بقرار ذیل‌بود :
عده رای دهندگان ۹۹ نفر - آقای دادگر ۷۰ رای - آقای حاج محتشم‌السلطنه اسفندیاری ۷ رای ، ورقه سفید ۲۰ عدد .

نایب رئیس انتخاب مجدد آقای دادگر را تبریک گفت و جلسه چند دقیقه تنفس داده شد و بعد ازتنفس مجلس بریاست آقای دادگر تشکیل گردید و آیشان چنین اظهار داشت : تکرار انتخاب بنده که‌حکایت ازدوام توجه آقایان میکندموجب تشکر است و مرا ملزم میکند که تمام مساعی‌خودم را صرف کنم تا آقایان را معتقدسازم که اطمینان والطاف‌خودشان را شاید بموقع صرف کرده باشند .

بعد نسبت بانتخاب دو نایب‌رئیس اقدام‌شدو آقای‌طباطبائی دیبا (سید- المحققین) با ۷۳ رای و آقای شیخ - الرئیس افسر با ۶۸ رای انتخاب گردیدند .

سپس آقایان مخبرفرهمند .موید احمدی . افشار . فزونی بسمت منشی جلسه و آقایان ارباب کیخسرو شاهرخ . امیر حسین خان ایلخان . حیدری بسمت مباشرت‌مجلس انتخاب گردیدند .

دادگر

سیدالمحققین دیبا

شیخ‌الرئیس افسر

تصویب چند اعتبارنامه‌جدید

پس از پایان‌انتخابات هیئت‌رئیسه سه فقره اعتبارنامه نمایندگی که انتخاباتشان اخیراخاتمه پذیرفته است مطرح و تصویب‌گردید : ۱- انتخاب آقای شریعت زاده آملی از کمره و محلات ۲- انتخاب آقای علی اقبال از درجز ۳- انتخاب آقای محمد تقی میرزا معتضدی از بیرجند .

معرفی معاون وزارت داخله

در همین جلسه آقای محمد تقی خان‌اسفندیاری(منتخب‌الملك) ازطرف آقای علی منصور (منصور الملك) بسمت معاونت وزارت داخله بمجلس معرفی گردید .

بازگشت وزیر معارف

آقای یحیی خان قراگوزلو (اعتماد - الدوله) وزیر معارف که از طرف دولت بسمت نمایندگی عالی جهت حضور در نمایشگاه‌صنایع ایران در لندن‌تعیین و اوایل دی‌ماه ازتهران‌عزیمت نموده بودپس ازحضور در نمایشگاه مزبور و مراجعت به پاریس و رسیدگی بوضعیت و کار محصلین اعزامی در فرانسه و نقاط دیگر اروپا بمر ز مراجعت کرد .

اعتمادالدوله قراگوزلو

انعام بمستخدمین وزارت مالیه

از طرف وزارت‌مالیه برای‌تشویق مستخدمین و روسای ادارات که در انجام وظایف مرجوعه‌و وصول‌عایدات و تکثیر آن جدیت مینمایند انعامی منظور نظر بوده که به‌آنها داده‌شود بقرارمعلوم بارسیدگی‌بکار های‌اداری یکعده ازاعضای‌آن وزارتخانه‌وروسای ادارات استحقاق انعام راپیدا کرده و تا حدود دوهزار تومان موافقت شده است که انعام داده شود .

اخطار بعموم طلاب علوم دینیه

نظر به تصویب نامه هیئت وزراء عظام راجع به امتحان علوم دینیه به عموم آقایان طلاب اخطار میشود که امتحان از ۲۵ فروردین شروع‌میشود، لذا طبق این اعلان داوطلبان مدارك ذیل را مطابق‌ماده ۸ نظامنامه‌امتحان طلاب باداره کل معارف (دائره - امتحانات) تسلیم نمایند :

۱- عین ورقه‌هویت‌یا سوادمصدق آن ۲- تصدیق اشتغال به تحصیل از متولی مدرسه که‌درآنجا سکنی دارند یا از مدرسی که در نزد او تلمذ و تحصیل مینماید .

اعلان سرویس ساختمان بلدیه طهران

بطوریکه اخیرا مشاهده شده بعضی از صاحبان‌اراضی و املاك‌داخل و خارج شهر خاك وشن های فاضل بنائی خودرا فقط از نقطه نظر منافع شخصی و بدون رعایت اصول فنی خیابان سازی در خیابان‌ها و معابر میریزند که بالنتیجه اسباب زحمت عابرین و موجب ضرر مالکین املاك مجاور میشودو بعلاوه بلدیه در موقع جاده سازی و تسطیح این‌قبیل معابر دچار ضرر و زحمت خواهد شد ، علیهذا بوسیله این‌اعلان اخطارمیشود هرکس‌خاك‌وشن‌درمعابر بریزدمخارج حمل آن بعهده مالکین املاك محاذی قطعه که شن‌وخاك ریخته شده‌خواهد بود.

اخطار بلدیه طهران به فخارها

مطابق اعلانی که قبلا نشر شده است‌برای تعیین‌ترتیب وصول‌وایصال عوارض صدی پنج محصول فخارخانه کلیه فخاران حوزه‌بلدی تهران‌مکلف هستند تابیستم فروردین‌ماه بسرویس وصول‌عایدات بلدیه مراجعه نموده اطلاعات لازمه‌راجع به کوره‌های‌موجود ملکی خود رابسرویس مزبور بدهند کوره هائی که تابیستم‌فروردین اظهار و ثبت نشده باشد بعدا اجازه آتش کردن آنها داده نخواهد شد .بلدیه تهران .

(نقل ازاطلاعات ۱۵ فروردین ماه ۱۳۱۰)

در باره‌ی چند اصطلاح دانشگاهی

م-ز: دانشجوی دانشگاه ایندیانا-امریکا

انتقاد

خالی از طنز نیست که به رغم همه‌ی جاروجنجالی که درباره‌ی لزوم گسترش پژوهش های علمی و ادبی و یافتن دیدگاهی ایرانی برای برخورد با گرفته های دانشی از غرب می شود هنوز که هنوز است پس از چند دهه دانشگاه تهران و دیگر دانشگاه های ایرانی به‌دانش‌آموختگان خود دانشنامه‌هائی «اعطاء» میکنند که نام های بیگانه دارند . بیگانگی این نام ها ، که اغلب مخلوطی از واژه‌های‌اروپائی وسامی‌اند، بخودی خود نه دلیلی است‌از برای پیشرفت و نه حجتی برای عقب ماندگی پژوهش های دانشگاهی .لیکن اینقدر هست که این بیگانه بودن اشاره‌ای است بر حل نشدن آموزش دانشگاهی در جامعه معاصرایرانی: نشانه‌ی‌وارداتی بودن دانشگاه و هرچه که با آن تداعی میشود. شایدهنگام آن رسیده باشد که‌مسئولان امر نظری‌دوباره براین‌نکته‌ی به‌ظاهر بی‌اهمیت بیندازند . اولین درجه‌ی دانشگاهی ، که پس از معمولا ٤ سال تحصیل ، در دانشگاه های ایران به دانش آموختگان اعطاء میشود به لفظ‌فرانسوی «لیسانس Licence خواند» می شود و دانش آموخته‌ی صاحب درجه را «لیسانسیه- Licencié » می‌نامند: لیسانسیه تاریخ ، لیسانسیه‌ی زمین شناسی ...

دومین درجه‌ی دانشگاهی در ایران ، که بعد از معمولا دو سال تحصیل به دانش - آموختگان اعطاء می شودبا اصطلاح «فوق لیسانس»ممیز میگردد .این اصطلاح‌ترجمه‌ی لفظ به لفظی است از زبان فرانسوی با این تفاوت که واژه‌ی «فوق» عربی در آن جای واژه معادل فرانسوی را گرفته است : فوق لیسانس روان شناسی ، فوق لیسانس زیست شناسی ! نیاز به‌اشاره ندارد که‌ترکیب «فوق‌لیسانس» از هماهنگی با دستگاه آوا- شناسی فارسی بی‌بهره است و به‌گوش بسیاری ازایرانیان نه فقط واژه‌ای عاریتی بلکه لفظی خنده ناك می آید .

برای آنکه به‌جهت یافتن معادل های رساتری برای‌این دو درجه‌ی‌دانشگاهی گشایش بحثی شده باشد در اینجا ابتدا دو اصطلاح برای این دو درجه پیشنهاد می شود و سپس چهاراصطلاح‌مهم دیگر دانشگاهی به بحث گرفته‌می شود .

برای نخستین درجه‌ی دانشگاهی - که هم‌اکنون «لیسانس» خوانده می شود - وظاهرا برابراست‌با B.A. یا B.S. دانشگاه های مملکت های انگلیسی فرهنك واژه‌ترکیبی «کارآمد»پیشنهاد می شود :

کارآمد درزیست شناسی، کارآمد در باستان شناسی در مقابل ترکیب گوشخراش «فوق‌لیسانس» -دومین‌درجه‌ی دانشگاهی ایران که ظاهرا برابرست با M.A. یا M.S. در دانشگاه های کشور های انگلیسی فرهنك اصطلاح «سرآمد» پیشنهادمی شود :

سرآمد در مردم شناسی، سرآمد در زمین شناسی .

اما ناهماهنگی لفظی و گنگی معنائی منحصر به‌نام دانشنامه های دانشگاه ها نیست . هنگامی که یکشبه قرار شد بر سازمان در اصل اروپائی دانشگاه های ایران مفهوم‌امریکائی Department را پیاده کنند دانشگاه های ایران ، به فتوای دانشگاه تهران ، ترکیب گمراه کننده‌ی «گروه آموزشی» را پذیرفتند که نه فقط حکایت از مفهوم Department نمی کند بلکه سرشار است از بار های عاطفی کاملا غیر- دانشگاهی . با درنظر گرفتن آنکه واژه های دانشگاه و دانشکده هم‌اکنون برای نامیدن واحد های آموزش عالی در ایران بکار میروند پیشنهاد می شود که درمقابل لفظ Department واژه‌ی ترکیبی «دانش شاخه» (که به جهت سهولت میتوان آن را دانشاخه نوشت) به کار گرفته شود .

دانشاخه نه همان دارای همگونی واژه‌گی با دانشگاه و دانشکده است بلکه به مفهوم خود که تدریس شاخه‌ای از دانش هاست اشارت مستقیم و بی‌واسطه دارد . ازآن‌گذشته اگرزوزی قرار شود که مفهوم Department به معنای حقیقی خود در دانشگاه‌های ایران صورت تحقق گیرد و از سطح دانشکده‌ای به‌سطح دانشگاهی برسد (چنانکه‌در تمامی یك‌دانشگاه‌فقط وفقط، مثلا، یك Department ریاضی وجود داشته باشد) دانشاخه شاید تنها اصطلاحی‌باشد که در زبان فارسی قادر به‌ادای مفهوم Department امریکایی باشد :

دانشاخه‌ی جمعیت شناسی بادانشاخه‌ی گیاه شناسی یا پای گرفتن کار پژوهش های علمی وادبی در ایران تدریس دانشگاهی رفته رفته تاکید بیشتری بر تحصیلات دوره بعداز«لیسانس»خواهد گذاشت. این‌دوره‌ازتحصیلات‌دانشگاهی که‌در دانشگاه‌های کشورهای انگلیسی فرهنك Post-graduate یابه‌سادگی Graduate خوانده میشود و در فارسی‌از آن به «دوره‌ی فوق لیسانس‌و دکترا» تعبیرمیشود بهتراست که به‌لفظ پاکیزه و بیانگر «فرهیخته» خوانده‌شود.دوره‌ی «فرهیختگان» دوره‌یی‌است که درآن درجه های دوم (فوق لیسانس)ودرجه‌ی‌نهایی(دکترا) اعطاء میگردد و غرض از بوجود آوردن و گردانیدن آن‌گسترش پژوهش‌وآموختن شیوه‌ی تحقیق و تربیت دانشمندان خلاق و پژوهنده است .

بانضج آموزش عالی و گسترش دوره‌ی فرهیختگی دانشگاهها بیش از پیش با کمی معلم روبرو خواهندشد. یك راه‌چیران‌این کمبودمعلم ودرعین حال بسط تحقیق آن است از دانشجویان فرهیخته برای تدریس در دوره‌ی «لیسانس» استفاده شود .این قبیل دانشجویان میتوانند یابه استادان درتدریس درسی‌معین کمك کنند ویا زیرنظر آنان به‌پژوهشی که‌استاد دردست انجام دارد یاری کنند . در حالت اول - هنگامی که دانشجو به‌استاددر امرتدریس یاری میدهد-میتوان‌دانشجوی مزبوررا «آموزشیار» خواند. آموزشیار (که برابری است برای "Teaching assistant" دانشگاههای انگلیسی‌فرهنك) که دانشجویی است که خود به مطالعه در دورهٔ «فوق - لیسانس یا «دکترا» مشغول است وبه‌استاد نیزدر تدریس واحدمعینی‌کمك میکند.استاد مثلا، دررشته‌ی‌ریاضی ،درسی رامیدهد وسپس «آموزشیار» در جلسات جداگانه مسایل مربوط به‌آن درس را برای دانشجویان حل میکند . یا آنکه ، استاد ، مثلا ، درس اصلی جغرافیا را در کلاس ایراد میکند و آن‌گاه «آموزشیار» در آزمایشگاه جغرافیا دانشجویان رادرنقشه کشی‌یا تمرین مسایل مربوط به‌آن هدایت میکند .

واژه ترکیبی پژوهشیار (که در مقابل Research assistant برگزیده‌شده)برای‌دانشجوئی است که در ضمن تحصیل در دوره‌ی «فوق‌لیسانس» یادکترا به‌استادی دراجرای یك طرح تحقیقی مددمیکند. اگراستاد مایل است‌که برای انجام پژوهشی «مصاحبه» انجام‌دهد و «پرسشنامه»میان‌گروه‌مورد تحقیق تقسیم کند یا آنکه سیاق عباراتی را که در آن، مثلا، ماضی‌شرطی‌درسفرنامه‌ی ناصرخسرو به‌کارگرفته شده دریابد پژوهشیار این نکته‌ها را تعهد میکند . وقت استاد به جای آنکه برای انجام مقدمات تحقیق به‌هدر رود مصرف به شکافتن نکته های ناشکافته میگردد .

شك نیست که این واژه ها- مانند هر واژه‌ی تازه‌ی دیگری - مورد طعن و طنز بسیاری از دانشگاهیان قرار خواهد گرفت لیکن وقت‌آن رسیده است‌که واژه های دانشگاهی در ایران صریح‌تر شوند و گنگی و بیگانگی و ابهام از میان آن ها برخیزد.

م.ز
دانشجوی دانشگاه‌ایندیانا ایالات متحده امریکا

مسائل روز از نظر نویسندگان اطلاعات

بازهم بی احتیاطی

باز هم یك اتوبوس مسافری حادثه‌ای بوجود آورد که در آن دو نفر انسان و هموطن ما جان شیرین خود را از دست دادند و دو خانواده و فامیل عزادار شدند.

حوادثی که طی سالهای اخیر براثر بی احتیاطی وبی مبالاتی عده‌ای از رانندگان اتوبوس های مسافری بوقوع پیوست و موجب مرگ صد ها نفر گردید ، باینجا انجامید که تصمیمات شدیدی در این زمینه اتخاذ گردد ، ضوابطی اعلام شود که طبق آنها در صورتی که در هر یك از شرکت ها بعلت بی توجهی و یانقص فنی ، اتوبوسی دچار حادثه گردد ، اقدامات تندی علیه شرکت مربوطه به اجرا گذارده شود و حتی در صورت لزوم از کار شرکت‌جلوگیری بعمل‌آید.

آنچه که اغلب شما ممکن است آنرا بچشم دیده باشید و عرضم را تصدیق کنید این است که رانندگان اتوبوس های مسافربری اغلب‌در خیابان های شهر همانطور رانندگی‌می کنند که در جاده‌های خارج‌از شهر میرانند. چند روز قبل در جاده کرج درست نزدیك میدان شهباز ، سه اتوبوس یك شرکت مسافربری تمام عرض جاده را گرفته بودندو هر کدامشان کوشش داشتند از اتوبیل دیگر جلو بزنند و نتیجه این بی احتیاطی و عدم توجه به مقررات نزدیك بود به یك تصادف شدید و رقت بار منتهی شود که حقیر هم‌طبیعتا ناظر آن بودم . بعقیده‌من برای پیش گیری از تکرار چنین حوادثی هیچ راهی وجود ندارد مگر آنکه مقررات بدون اغماض و چشم پوشی‌بمرحله اجرا گذاشته شود

تنبیه بجا و بدون گذشت، موجب تنبه می شود واین‌تنها راه مبارزه با تخلف است.

راننده خاطی و شرکت مسافربری که چنین راننده‌ای را استخدام کرده‌است ، هردو باید شدیدا مجازات شوند و اسم شرکت نیز اعلام گردد تا مسافران از مراجعه به‌شرکت های بی احتیاط‌خودداری‌نمایند.

همایون فروزان

اطلاعات مردم

۳۱۱۰۸۰

همه روزه ازساعت ٦ تا ۷ بعد ازظهر نظریات شمارا منعکس می کنیم

بوعلی بستری هستم و هنوز هیچگونه نتیجه‌ای نگرفته‌امو بارها تقاضا کرده‌ام که بعد از این مدت مدید مداوائی کنند که از این بیماری خانمانسوز نجات پیدا کنم که متاسفانه هنوز کاری صورت نگرفته‌است .لذا تقاضادارم مسئولین‌وزارت‌بهداری‌توجهی بحال بیماران این بیمارستان بنمایند تا وضع افرادی نظیر من روشن گردد عبدی-حسینی

۲۰ روز پاداش گرفتم

۲۰ روز پاداش گرفتم اواسط اسفندماه گذشته خبری در روزنامه بود مبنی براینکه عیدی کارمندان شرکت ملی ذوب آهن ، بمناسبت پیشرفت خوبی‌که داشته‌اند سی روز پاداش بهر کارمند داده میشود . لذا یادآور میشود که بجز ۲۵ نفر از مقامات بالای شرکت مزبور بقیه کارمندان فقط ۲۰ روزپاداش گرفته‌اند. یکی از هیجده‌هزارنفر بقیه

مسلول هستم

۳۱۱۰۸۰

مدت پنجسال و سه ماه است که در بیمارستان ریوی

قضیه سانسورفیلم

موضوع‌سانسور فیلم اعم از داخلی یاخارجی بحدی افزایش‌یافته‌است که اکثرا اصل موضوع فیلم خودبخود منتفی میگردد ، حال آنکه سانسور فقط بایستی‌در نتیجه‌گیری فیلم یا نمایشنامه مورد توجه‌قرار گیرد .انگیزه هرسناریست آنست که‌از جمع اضداد فیلمی‌جالب‌وسرگرم کننده وهنری تهیه کند که بتواندتماشاچی را اقناع کند واگرقرار باشد تمام‌نکات یك فیلم که‌احیانا صورت ناخوشایندی دارد ، جلوی قیچی سانسور قرارگیرد،دیگر تماشای یك فیلم برای‌بیننده لطفی‌نخواهدداشت‌وهریك‌از تماشاچیان در اول‌فیلم خواهند دانست که‌بایك نتیجه عالی اخلاقی‌فیلم‌به‌پایان میرسد حال آنکه اگر در خلال تماشای یك فیلم تماشاچی پاکان و ناپاکان را در مقابل هم‌باتمام‌قدرت‌نبیند، به‌مراتب گرایش‌بیشتری‌بسوی پاکان‌و خدمتگزاران خواهدداشت‌و این تصور نمی‌تواند صحیح باشد که‌تماشاچی همیشه در صددآنست که‌بدآموزی را از گروه‌خبیث اقتباس کند . لذا تقاضا دارد که‌اداره‌سانسور فیلم‌توجه‌بیشتری در جهت‌خواست تماشاچی بعمل‌آوردواز سانسور هرگونه صحنه‌ای که به نظر خلاف می‌آید چشم پوشی‌کند وروی‌همرفته کاری کند که فقط‌در نتیجه‌گیری فیلم تماشاچی‌را هدایت‌کند.

منصوردرویش‌زاده

قیمت ورقه گواهی امضاء

برای امر خیری (اعزام پسرم به امریکا) به سه ورقه گواهی امضاء احتیاج داشتم برای دریافت گواهی امضاء اولی به دفترخانه شماره ۸۳ مراجعه کردم‌و پس‌از دریافت گواهی امضاء مبلغ ٦۰ ریال مطالبه شد که پرداختم ، روز دیگر بدفتر خانه دیگری برای دریافت یك گواهی امضای دیگر مراجعه کردم که دراین دفترخانه که شماره آنرا بخاطر ندارم مبلغ ۷۰ ریال از من گرفتندو بالاخره برای دریافت گواهی امضای سوم به‌دفترخانه شماره ۱۰۴ رفتم و دراینجا مبلغ ۸۰ ریال مطالبه کردند . از مدیراین دفتر خانه سئوال کردم که چطور است در هردفترخانه یك قیمت برای اخذ یك‌ورقه گواهی امضاء مطالبه میشود مدیر دفترخانه پس از شنیدن قیمت گواهی امضاء درسایر دفترخانه ها گفت : آن‌دفتر- خانه ها خواسته‌اند از شما تحییزی کرده باشندتامعاملات بزرگتر خودراهم درآن‌دفتر- خانه ها انجام دهید ، وگرنه قیمت گواهی امضاء همین مبلغ است که این دفترخانه از شما میگیرد . سئوال من اینستکه چطور ممکن است بااین که میزان تمبر الصاق شده بهرورقه گواهی امضاء برابر است و حق‌التحریر آنهم برابر می باشد این تفاوت قیمت در دفتر خانه ها بچشم می خورد لذا تقاضا دارد یك قیمت واحد برای اخذ گواهی امضاء در تمام دفترخانه‌ها بدیوارنصب کنند که مشتری تکلیف خود را بداند و دیگران منتی بر او نگذارند.

سرهنك علی‌اکبر خوشنودی

۱۰ درصد مالیات

۳۱۱۰۸۰

اکثریت کارمندان دولت که در وزارت آموزش و پرورش خدمت می کنند واز این اکثریت عده بسیاری‌از معلمین بایستی ده در صداز حقوق دریافتی خود را مالیات بدهند و عده دیگر چهار در صد ، تقاضا دارد بخاطر این که به معلمین کمك شود ، دستور دهند کلیه معلمین که هم‌اکنون رسمی و تابع قانون استخدام هستند بیك میزان یعنی همان چهاردرصد حقوق مالیات اخذ گردد.

معلم

تعقیب گردید

در پاسخ شرحی که در ستون اطلاعات و مردم در شماره ۱۲۱۴۷ مورخ۲ر۱ر۴۹ آن روزنامه تحت عنوان‌نظام پزشکی رسیدگی کند درج شده بود مراتب زیر رااعلام میدارد :

جریان امر از بیمارستان فیروزآبادی و نظام‌پزشکی تبریز استعلام گردید که پس از وصول گزارش‌مربوط اقدامات لازم درحدود‌مقررات نظام پزشکی معمول خواهد شد .

قیمت آزمایشات طبی

خوشبختانه برای‌انجام هرگونه خدماتی اعم‌ازدولتی‌و ویا غیر دولتی تعرفه‌ای تنظیم شده است که مسئولین و مجریان موظف به‌اجرای آن می‌باشند وتنها موردی که هنوز بصورت دلبخواهی‌انجام میشود قیمت آزمایشات طبی مانند ادرار ، خون‌و امراض گوناگون می باشد . من چند روز قبل برای آزمایش «دیابت» بیماری قند به یك آزمایشگاه مراجعه کرده و مبلغ ۱۲۰۰ ریال بابت انجام این آزمایش دریافت کردند ، مرتبه‌دیگری که برای همین آزمایش رفتم مبلغ ٤۰۰ ریال گرفتند و بالاخره دفعه سوم که مدیر آزمایشگاه خود انجام وظیفه میکند مبلغ ۲۰۰ ریال اخذ نمود . من متحیر هستم که چطور تاکنون برای آزمایشات مختلف قیمت ثابتی در نظر گرفته نشده است وخیلی‌بهتر خواهد بود که وزارت بهداری تعرفه‌ای برای انجام‌آزمایشات مختلف معلوم و مشخص کند تا احیانا از اجحاف به‌بیماران جلوگیری‌شده باشد .

حکمت

جدول کلمات بتقاطع

شماره ٤۱۹۵

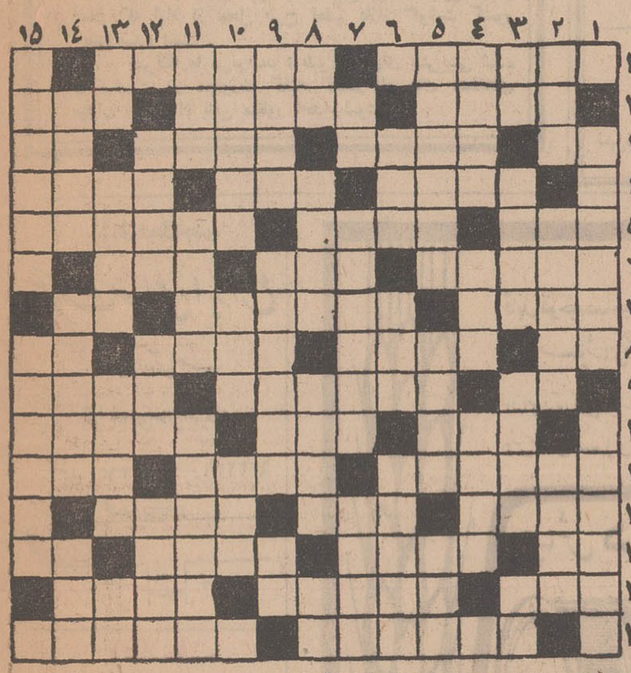

افقی : ۱- از مسابقات بین‌المللی - این روز ها تشکیل دادنش رایج شده۲- پاندول و لنگر - اساس و پایه ها -بلند و کافی ۳-دانهٔ خوشبو- - هاون- سرایت‌دادن -مایهٔ حیات ٤-شهری در غرب - پیغمبر - مرکزاستان مازندران ۵- حرف تردید - وسیله‌ای برای حمل‌و نقل که دیگر ازرونق افتاده - آشکارا و هویدا٦-نام ویلونیست معروف بین‌المللی - تازه‌اش اخیرا آغاز شد - واحد پول در قدیم ۷- پوچ وخیالی - کشوری اروپائی - از پسوند های فارسی ۸- از آن‌طرف از ما بهتران میشود -نوعی آرایش موی از مد افتاده برای آقایان - برگشته و برگشت دادن - سیب‌گاز زده ۹- انگور - سراغش را در پستخانه بگیرید - سایبان چشم ۱۰- جوابی مناسب برای های !- مال و منال‌و زادوبرك - چوبی صنعتی ۱۱-بهانه گیر - باتجربه و کارآزموده - از گازها ۱۲- گفته‌اند که‌از پیاده‌خبر ندارد - یقین و ایمان - با متانت ۱۳- اثر آب در آن مشهوداست- از شاهان باستانی - صاحب‌عنوانی درعهد قاجار - خودم! ۱٤- طایفه‌و قوم - پرده‌ای کوتاه که در بالای پرده‌قرار میگیرد-از نخست‌وزیران اسبق انگلستان ۱۵- طرف مغبون در قمار - سازمانش از دوایر بزرك دولتی است .

عمودی : ۱- از دستگاه های موسیقی ایرانی - اغلب مجلات دنباله‌دارش را چاپ میکنند ۲- زبان دار بی‌زبان !- با انصارازیاران پیغمبر اسلام بودند - نام اولین فضانورد ۳- مظهر باریکی -آهنگر معروف - نامی برای دختران وزنان -از اجزاءصورت٤- باکاردمیانه‌ای ندارد ! - خروس عرب - اصطلاحا افراد خبره درفن یا کاری راگویند ۵- از شرایط اساسی دوستی -رم کرد- ازگم کردنی ها! ٦- حرفی در دستورزبان-فیزیك‌وشیمی چند سال قبل دبیرستانها - شاعر از آنان چشم یاری داشته ۷- منطقه‌ای در هراز - فرستادگان - بدر ۸ - بالا و راس - غلاف شمشیر -تمدنی در زمان قدیم - باید باشد تا بانواله سودایش کرد ۹- مدرسه را می گفتند- اینهم علاجی‌ندارد- واحدی در وزن ۱۰- از آیات معروف‌قرآن - فرزند فرزند - وسیله کار رمال ۱۱- لوس و ازخودراضی -طولانی- هرکس در هرکاری داشته باشد موفق است ۱۲- سمت چپ -بیچو خم - سوگند ۱۳-تکرار یك حرف - حرف زدن با اشاره - انگشتان- تصدیق روسی ۱٤- از زنان‌ابراهیم نبی - بهرتقدیر گذشت - بعضی زدنش را دوست دارند ۱۵- هر دولتی خاص خود دارد - از آثار معروف سعدی .

حل جدول ٤۱۹٤

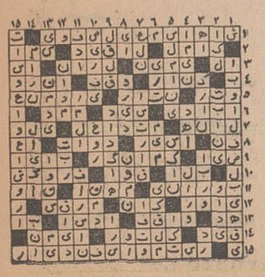

تقویم اطلاعات

شنبه - پانزدهم فروردین ماه ۱۳۴۹ . بیست‌وهفتم‌محرم ۱۳۹۰ .چهارم آوریل ۱۹۷۰.

ساعات شرعی

استخراج‌دکتر ریاضی کرمانی اذان صبح ساعت ٤ و۱٤ دقیقه . طلوع آفتاب ساعت ۵و ٤٦ دقیقه .ظهر شرعی ساعت ۱۲ و۸ دقیقه . اذان مغرب ساعت ٦و ٤٦ دقیقه .

برنامه اول

برنامه امشب

۱۷-۳۰ اسلاید و موزیك
۱۸-۰۰ اعلام برنامه
۱۸-۰۳ خلاصه اخبار
۱۸-۰٦ کودکان «کارتون - بازی بازی - زیرگنبد کبود- چیستان - چکارکنم ».
۱۹-۰۰ نوجوانان (مجله هفتگی)
۱۹-۲۵ ترانه ایرانی
۱۹-۳۰ روز های زندگی
۲۰-۰۰ مسابقه ی سابقه
۲۰-۳۰ مشروح آخبار همراه با فیلم های خبری
۲۱-۱۰ محله بیتون «۳۷۳»
۲۱-۳۵ محله بیتون «۳۷٤»
۲۲-۰۰ادبیات‌جهان(گوشه‌ای از زندگی امیل زولا)
۲۲-۳۰ خانه قمرخانم .

برنامه نیمروزیکشنبه

۱۴-۰۰ اسلاید و موزیك
۱۴-۳۰ اعلام برنامه
۱۴-۳۲ کارتون
۱۴-٤۵ خانواده
۱۴-۰۰ بیتون‌بلیس
۱۴-۳۰ اخبار نیمروزی
۱۴-٤۵ موسیقی ایرانی
۱٤-۰۰ افسونگر
۱٤-۳۰ پایان

برنامه دوم

برنامه امشب

۱۸-۳۰ اسلاید و موزیك
۱۹-۰۰ اعلام برنامه
۱۹-۰۳ فیلم جاد
۲۰-۰۰ جنك هفته
۲۰-۳۰ مشروح اخبار همراه با فیلم های خبری
۲۱-۰۰ زندگی حیوانات
۲۱-۳۰ موسیقی ایرانی
۲۲-۰۰ فیلم جولیا
۲۲-۳۰ آخرین اخبار
۲۳-۰۰ مرز های آینده

تلویزیون آموزشی

برنامه امشب

۱٦-۰۰ آهنگها و چشم‌اندازها
۱٦-۳۰ انگلیسی دوره اول
۱٦-۵۰ فیلم آموزشی
۱۷-۰۰ شیمی سال اول
۱۷-۳۰ برنامه ورزشی
۱۷-٤۵ ریاضی سال اول
۱۸-۱۰برنامه هنری
۱۸-۲۰ پاسخ مسابقه ریاضی
۱۸-۳۵ فیزیك سال اول
۱۹-۰۰ برنامه هنری
۱۹-۱۰ طبیعی سال اول
۱۹-۳۵ علوم اجتماعی
۲۰-۰۰ فیلم داستانی

تلویزیون آمریکا

برنامه امشب

۱۷-۰۰ مریخی‌محبوب من
۱۷-۳۰ بعدا اعلام میشود
۱۷-۵۵ برنامه«تهران‌بیل‌بورد»
۱۸-۰۰ اخبار
۱۸-۱۵ برنامه‌آینده‌تلویزیون
۱۸-۲۰ فیلم فرهنگی
۱۸٫۳۰ فریاد هاوائی
۱۹-۰۰ جیم‌بوئی
۱۹-۳۰ دشت سرسبز
۲۰-۰۰ جویندگان طلا
۲۰-۲۱ پری‌میسن
۲۱-۵۵ برنامه«تهران‌بیل‌بورد»
۲۲-۰۰ آخرین اخبار
۲۲-۱۵ فیلم‌سینمائی

ایران بزرگترین فروشنده فرش بآمریکا است

سهم صادرات فرش ایران به این کشور طی سالهای اخیر کاهش یافته

* در سال ۱۹۶۸ صادرات فرش ایران به آمریکا ۹٫۵ میلیون دلار بوده است

اقتصادی

در آمریکا فروشگاههای زیادی وجود دارد که درآنها فرش ایرانی بفروش میرسد . عکس بالا یکی از این فروشگاهها را که بوسیله دو ایرانی اداره میشود نشان میدهد.

آمار تجارت خارجی امریکا درباره بازار «فرش شرقی» در ایالات متحده آمریکا حاکی است که در سال ۱۹۶۸ واردات فرش این منطقه از جهان به امریکا ، یك میلیون و ۵۴۰ هزار متر مربع به ارزش بیش از ۴۱ میلیون دلار بوده است.

آمار و ارقام عرضه فرش شرقی در امریکا نشان میدهد که ارزش واردات فرش های شرقی از سال ۱۹۵۸ تا ۶۷ سه برابر واز سال ۱۹۶۳ تا ۶۸ تقریبا دوبرابر شده است (ارزش واردات درسال ۱۹۵۸ بالغ بر ۵۳۷۳ هزار دلار و درسال ۶۷ بالغ بر ۱۷۹۱۵ هزار دلار) ولی حجم واردات بمیزان ارزش آن افزایش نیافته است .

* فرش ایران

نکته دیگر اینکه علیرغم افزایش واردات ، میزان نسبی مصرف پائین می‌باشد ، از طرف دیگر مصرف فرش شرقی درسال ۶۷ نسبت بسال ۱۹۶۶ از لحاظ قیمت و مقدار کاهش مختصری یافته و درسال ۶۸ مصرف برای هر هزار نفر برابر با ۱۰۶ دلار و یا ۷٫۶ متر مربع بوده است .

واردات قالی و قالیچه امریکا از ایران درسال ۱۹۵۸ از لحاظ مقدار ۱٫۹۰۰ هزار متر مربع واز نظر ارزش ۳۳۱۷ هزار دلار بوده، بعبارت دیگر امریکا ۶۱٫۷ درصد از کل واردات فرش شرقی خود را از ایران تامین کرده است .این مقدار درسال ۱۹۶۸ از نظر وزن به ۳۴۴ هزار متر مربع واز لحاظ ارزش به ۹۵۰۰ هزار دلار رسیده است ،معهذا، این مقدار ۴۴٫۴ درصد از کل واردات فرش شرقی امریکا را تشکیل میدهد .

آمار بازرگانی خارجی امریکا حاکی است که ارزش متوسط واحد واردات بین متر مربعی ۱۰ تا ۱۵ دلار نوسان داشته است . ازسال ۶۴ تا ۶۶، ارزش واحد بطوردائم افزایش یافته ، ولی در سال ۱۹۶۷ پائین‌تر از ارقام سال ۱۹۵۸ بوده است .

بزرگترین فروشنده

آمار وارقام نشان میدهد که ایران بزرگترین فروشنده فرش به ایالات متحده امریکاست . در سال ۱۹۶۸ ارزش صادرات فرش ایران بامریکا ۹٫۵ میلیون دلار یعنی تقریبا برابر با نصف واردات فرش شرقی به امریکاست ،معهذا سهم فرش ایران در واردات کل فرش شرقی بامریکا طی سالهای اخیر نسبت بسال ۱۹۵۸ کاهش یافته است . این کاهش در مورد فرش‌های هندوستان نیز دیده میشود.

دراین مورد باید توجه داشت که در سال ۱۹۵۸ واردات فرش‌های هندی ۲۵ درصد کل واردات فرش شرقی آمریکا را شامل میشد ، در صورتیکه در سال ۶۸ با اینکه صادرات فرش هند به آمریکا دو برابر شده ، معهذا سهم فرش‌های هندی به ۱۸ در صد تقلیل یافته است.

تجزیه و تحلیل واردات ازجهت اهمیت مبداهای مختلف نشان میدهد که در سال ۱۹۵۸ سه کشور ایران - هندوستان و ژاپن مجموعا ۹۳ در صد واردات فرش امریکا را تامین میکردند، ولی در سال ۱۹۶۸ سهم این سه کشور به ۸۰ درصد تقلیل یافته ونزدیك به دوازده کشور دیگر از جمله پاکستان وافغانستان موفق شدند صادرات مختصر ولی روز افزونی بامریکا داشته باشند.

* کشورهای صادر کننده

سایر کشورهای تازه وارد به بازار آمریکا عبارتند از چین (تایوان) هنك كنك - كره جنوبی - کشورهای سوسیالیستی اروپای شرقی وبعضی از کشورهای اروپای جنوبی که تولید کننده قالی میباشند ازجمله اسپانیا - پرتقال و یونان .

نکته مهم و قابل توجه در تحول بازار فرش امریکا برای کشورهای درحال توسعه کاهش سهم آنها از ۹۱ در صد در سال ۵۸ به ۷۷ درصد در سال ۱۹۶۷ میباشد ، معهذا این کشورها در سال ۶۸ نزدیك دو الی سه برابر هم از لحاظ مقدار و هم از نظر ارزش بیشتر از سال ۱۹۵۸ فرش به امریکا فروخته‌اند.

ارزش متوسط واحد واردات بر حسب کشورهای مبدا حاکی است که از سال ۶۴ ارزش متوسط بمقدار مختصری افزایش یافته است و علت آنهم افزایش قیمت فرش‌های صادراتی ایران بوده است.

* ترقی قیمت

قیمت فرشهای ایرانی از سال ۶۳ تا ۱۹۶۸ حدود ۲۹ در صد ترقی کرده است در طی همین مدت قیمت قالی‌های هندی ثبات بیشتری نشان داده و در حدود متر مربعی ۱۳ دلار باقی مانده است، که این رقم برابر با نصف قیمت فرشهای صادراتی ایران - افغانستان ویاپاکستان میباشد.ضمنا نبایستی قیمت بسیار ارزان فرش‌های ژاپنی را نیز از نظر دور داشت.

این نکته نیز باید مورد توجه باشد که افزایش ارزش متوسط فرشهای شرقی همراه باتقاضای روز افزون امریکا عوامل مساعدی را برای کشورهای در حال توسعه که مایل باشند از موقعیت‌های فعلی بازار امریکا در مورد فرش استفاده کنند تشکیل میدهد.

استخدام

برای انجام امور سکرتری
دوشیزه یا بانوئی که دارای مدرك تحصیلی دیپلم و بفن ماشین نویسی فارسی آشنائی کامل داشته باشد برای تمام وقت مورد نیاز میباشد .
واجدین شرائط بادرس خیابان شاه خیابان فخررازی پلاك ۱۰۶ مراجعه نمایند .
آ-۶۹۵

آگهی استخدام
بانوئی که در ماشین نویسی لاتین دارای تجربه ممتدی باشد مورد احتیاج است باتلفن ۵۸۴۶۸ از ساعت ۸ بعد از ظهر الی ده تماس بگیرید .
۳-۱ آ-۷۳۳

پرستار با تجربه
سن در حدود چهل سال با حقوق مکفی در محیط فامیلی خوب برای بچه ۶ ماهه نیازمند است تلفن ۶۲۵۱۹۷
۳ج۱ آ-۱۶۹

بچند نفر تابلو نویس
پارچه‌ای و دیواری و شاگرد بادو با تضمین نیازمندیم تلفن ۳۳۱۸۱۸
آ-۱۶۸

پس از یکدوره کار آموزی
منشیگری استخدام میشوید فقط صبحها بتلفن ۳۳۱۸۱۸ مراجعه فرمائید .
۵-۱ آ-۱۶۶

استخدام .
یك نفر دوشیزه یا بانو باحداقل تحصیلات دیپلم متوسطه آشنا بزبان انگلیسی و آلمانی که به ماشین‌نویسی فارسی و لاتین کاملا مسلط باشد برای تمام وقت استخدام میشود متقاضیان به شرکت سهامی کارخانجات پارس الکتریك خیابان آیزنهاور دایستگاه سینالکو شماره ۵۶۳ مراجعه نمایند
۳-۱ آ-۱۳۰۸

یك شرکت معظم تجارتی
به یك نفر کارمند انگلیسی‌دان که در کار های مکاتباتی بازرگانی سابقه داشته و خدمت وظیفه خود را انجام داده و یا معافیت دائم داشته باشد احتیاج دارد داوطلبان ضمن ارسال تقاضا بخط خود و یك قطعه عکس و تعیین میزان حقوق درخواست خود را بصندوق پستی شماره ۶۹۲ ارسال دارند.
۲-۱ آ-۱۳۰۶

تعدادی ویزیتور فعال
زن و مرد با مزایای خوب نیازمندیم . خیابان قدیم شمیران چهار راه حقوقی ساختمان فداج موسسه اوکی
۳-۱ آ-۱۵۰

بیك خانم ماشین نویس نیازمندیم
بتلفن ۳۱۳۵۰۰ مراجعه شود

شرکت سهامی خوراك توزیع کننده محصولات مینو جهت تکمیل کادر فروش خود بتعدادی فروشنده و سرپرست فروش با شرایط ذیل احتیاج دارد .
۱- حداقل تحصیلات برای سرپرستان فروش دیپلم و برای فروشندگان حداکثر سن حدود سیکل .
۲- حداکثر سن برای سرپرستان فروش ۳۰ سال و برای فروشندگان ۲۵ سال .
۳- دارا بودن معافی غیرپزشکی
۴- داشتن ضامن معتبر
۵- برخورداری از سلامت کامل جسمانی
کسانیکه در امر فروش تجربه داشته باشند حق تقدم خواهند داشت .
به اشخاصی که استخدام میشوند حقوق مکفی پرداخت خواهد شد و از مزایای آئین‌نامه های بهداشت و بازنشستگی برخوردار خواهند گردید .
داوطلبان میتوانند برای شغل فروشندگی در تاریخ دوشنبه ۴۹/۱/۱۷ و برای سرپرستی فروش در تاریخ سه‌شنبه ۴۹/۱/۱۸ از ساعت ۸ صبح الی ۴ بعدازظهر باستخدام مرکزی مینو کیلومتر ۱۴ جاده شمالی کرج مراجعه نمایند .

درمانگاه سلسبیل
به طبیب داخلی و دندانپزشك نیازمند است داوطلبان میتوانند به دفتر درمانگاه واقع درخیابان سلسبیل چهار راه وثوق مراجعه نمایند .
آ-۴۹۹

استخدام میشود
دو نفر حسابدار باتجربه
دو نفر کمك حسابدار
یکنفر دیپلمه فنی
یکنفر تحصیلدار
یکنفر راننده درجه دو : شرکت سهامی تولیما خیابان آیزنهاور مقابل ساختمان وزارت کار:
۳-۱ آ-۹۱۶

دکتر داروساز جهت تهران و شهرستانها مورد نیاز است ۳۳۶۴۵۰
۲۶-۲۴ آ-۴۵۳

EMPLOYMENT
LEADING pharmaceutical co. Requires an experienced Accountant with good knowledge of English and Persian. Applicants must have Iranian nationality, completed or be exempt from military service. Age should not exceed 35 years. Please send applications in own handwriting to P.O. Box 1957, Tehran.

استخدام راننده

عده‌ای راننده پایه یکم یا دوم همگانی با سوادو معیل استخدام می شوند رانندگانی که سابقه تعلیم داشته باشند مقدم خواهند بود .
واجدین شرایط همه روزه از ساعت ۸ صبح تا ۸ شب به خیابان قدیم شمیران روبروی آمل نبش کوچه زرین مرکز سازمانهای فداج مراجعه نمایند .
آ-۱۴۸ ۳-۱

استخدام
بچند نفر کارگر خیاط نیازمندیم به تلفن : ۳۰۴۶۲۰ مراجعه فرمائید
۳-۱ آ-۱۵۲

بیك خدمتکار زن باتجربه
بطور شبانه روزی نیازمندیم با تلفن ۷۷۰۳۶۹ تماس بگیرید.
۳-۲ آ-۶۸۸

یك شرکت جدید صنعتی افراد ذیل را استخدام میکند :
۱ - یکنفر مهندس تازه فارغ التحصیل آشنا بزبان انگلیسی
۲- یکنفر حسابدار مالی دارای حداقل ۵ سال سابقه کار وآشنائی کامل بزبان انگلیسی .
۳- چند نفر دیپلمه با حداقل ۲ سال سابقه کار حسابداری و آشنائی بزبان انگلیسی .
۴- چند نفر مکانیك باتجربه جهت نصب و کنترل ماشین آلات بسته‌بندی و غیره اشخاص فوق باید دارای معافی دائم باشند.
جهت مصاحبه لطفا از ساعت ۸ صبح الی ۴ بعد ازظهر باتلفن ۶۸۶۷۶۶-۷ با خانم مظهری تماس بگیرید .
۲-۱ آ-۱۱۶۰

استخدام
چند نفر دیپلمه که دارای سابقه کار در کارخانجات باشند جهت کار تمام وقت استخدام میشوند متقاضیان بشرکت سهامی کارخانجات پارس الکتریك خیابان آیزنهاور سینالکو شماره ۵۶۳ مراجعه نمایند
۳-۱ آ-۱۳۱۲

افراد زیر استخدام میشوند
۱- دیپلمه هنرستان (رشته درودگری)
۲- نجار درجه یك
۳- رنك کار درودگری
۴- پولیش کار درودگری
متقاضیان بشرکت سهامی کارخانجات پارس الکتریك خیابان آیزنهاور ایستگاه سینالکو شماره ۵۶۳ مراجعه نمایند .
۳-۱ آ-۱۳۱۰

آگهی استخدام
شرکت سهامی صنعتی ماهیار
یکنفر مهندس مکانیك و یا شیمی و یکنفر فروشنده باتحصیلات فوق دیپلم را با حقوق مکفی و امتیازات نا محدود استخدام می‌نماید .
دانستن انگلیسی شرط اساسی بوده وکسانی که دو سال یا بیشتر سابقه تحصیلات در کشور های انگلستان و یا آمریکا داشته باشند مرجح خواهند بود . ازداوطلبانی که بقدرت بیان و پشتکار خود اطمینان دارند تقاضا میشود مشخصات کامل خود را بادرس شماره ۶۳۴ - خیابان سعدی - تهران - ارسال دارند .
۳-۱ آ-۱۲۱۸

پزشکیار
زن با گواهی نامه رسمی مورد نیاز است ۹۵۰۰۱۴ صبح وعصر
۳-۱ آ-۱۴۴

بچند نفر خانم باسواد
جهت امور بسته‌بندی نیازمندیم ازساعت ۱۰ تا ۱۲ به تلفن ۳۰۵۲۹۲ رجوع فرمایند .
۲-۱ آ-۶۰۳

KERMAN COPPER INDUSTRIES requires for Accounting Department a secretary, Iranian National, with good knowledge of both English and Farsi, enough to do translations of both. Having working experience as secretary and familiar with office routine. Call 42130, 49488, 46767, and ask for Mr. Ostowari.

KERMAN COPPER INDUSTRIES is looking for a young male secretary to work at Sar Cheshmeh, Kerman Province, familiar with office routine. Must be Iranian national, knowledge of both Farsi and English typing essential. Must have good knowledge of both English and Farsi, enough to do translation of both. Good salary for the right man. Call 42130, 49488, 46767 and ask for Mr. Ostowari.

EMPLOYMENT
IBM requires experienced Accountant with good knowledge of English. Age below 35; military exemption. Please write to IBM WTC., P.O. Box 1058, Tehran.

EMPLOYMENT
AN INTERNATIONAL company is looking for an experienced industrial marketing man with a driver's license, preferably with some college background please apply to Section RV-P.O. Box 14-1287.

کارگر زن
یکی از کارخانجات تولیدی کارگر زن استخدام مینماید ، داوطلبان استخدام باید حداقل چهار کلاس ابتدائی سواد داشته باشند و سن آنها بین ۱۸ تا ۴۰ سال باشد .
واجدین شرایط میتوانند همه روزه بین ساعت ۹ تا ۱۱ صبح به خیابان آیزنهاور چهار راه خوش کوچه برق شهاب شماره ۱ مراجعه نمایند .
۶-۱ آ-۱۴۲۰

نئون آزاد
به چند نفر کارگر پلاستیك و نئون‌ساز نیازمند است تلفن ۳۱۴۲۷۰

ده نفر خانم دیپلمه
پس از دیدن یکدوره منشی گری چهل روزه مشغول بکار خواهند شد تلفن ۳۳۵۰۴۰
۵-۱ آ-۱۱۴

استخدام کارگر مبتدی تهران‌نو ایستگاه مدرسه شماره ۸۳۷

SECRETARY EXPERIENCHED English shorthand-typist, part-time or full-time. Tel: 629143.

استخدام
تعدادی کارگر زن باسواد با شرایط خوب کارخانه صدف استخدام میکند در وقت اداری بکارگزینی کارخانه سه راه ضرابخانه کوچه ده متری مراجعه کنید .
۳-۱ آ-۱۱۲

استخدام راننده پایه یك

راننده پایه یك باسواد دارای ضامن برای کار درشهر استخدام می‌شود بین ساعات ۱۴ تا ۱۷ به شرکت سهامی سرد خانه جنرال واقع در جاده جنوبی کرج ایستگاه جنرال مراجعه شود .
۳-۱ آ-۱۷۴

مستخدم باسواد نیازمندیم لاله‌زارنو مقابل سینما متروپل آژانس شایسته .
آ-۱۷۱

موسسه‌ای جهت فروشگاه‌های
خود تعدادی کارمند تمام‌وقت با حقوق ماهیانه ۵۰۰۰ ریال استخدام مینماید .
داوطلبان مشخصات خود را همراه با یك قطعه عکس بآدرس تهران صندوق پستی ۱۱۳۷ - ۱۱ ارسال دارند .
۲-۱ آ-۱۷۰

شریك
بیك شریك پولدار
نیازمندیم تلفن ۷۶۲۶۰۷
۳-۱ آ-۱۴۹

جهای کار
دکتر داروساز با سابقه
برای خارج از مرکز آماده است تهران . ناصرخسرو داروئی بلور تلفن ۳۳۵۸۸۱
۲-۱ آ-۵۴۳

حسابدار باسابقه دیپلمه جویای کار است ۷۹۳۲۲۲
۵-۱ آ-۱۰۰

بدینوسیله باطلاع فروشگاههای
وکارخانجات میرساند دو نفر رفوگر و متخصص همه نوع پارچه های فاستونی برای کار آماده هستند به تلفن ۷۹۴۰۲۴ مراجعه شود .
آ-۱۱۸۰

حسابدار دوبل
جوانی با سابقه ۱۲ سال وارد بکلیه امور حسابداری خوش‌خط آماده کار است
تلفن ۳۳۷۴۲۱
۲-۱ آ-۱۶۲

نان کاتیا

کارخانه نان ماشینی کاتیا باکلیه تجهیزات نقدا بفروش میرسد بازمین یا ساختمان مناسب نیز تعویض میگردد . ازطالبین خواهشمند است باصندوق پستی ۱۷۷ شیراز مکاتبه فرمایند .
آ-۱۳۷۸ ۲-۱

ژاپن - خرمشهر : ۲۰ روزه
کشتی بی آی «آمرا»
قرار حرکت از ژاپن ۱۰٫۴/۱۹۷۰
شرکت گری مکنزی محدود

ژاپن - خرمشهر : ۲۳ روزه
کشتی بی آی «نادیا»
قرار حرکت اززاپن ۳۰٫۴/۱۹۷۰
شرکت گری مکنزی محدود

خط کشتیرانی استریك و - الرمن

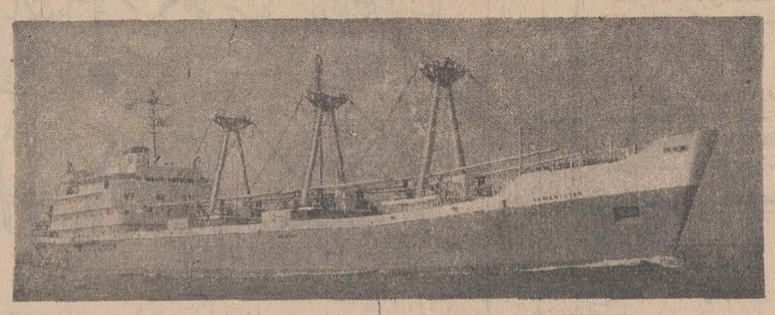

برنامه بارگیری کالا دربنادر انگلستان بمقصد بنادر ایران

نام کشتی	تاریخ تقریبی حرکت	تاریخ تقریبی ورود
«بهارستان»	ازلیورپول ۲۹٫۴/۱۹۷۰	بوشهر ۱۲٫۶/۱۹۷۰ بندرشاهپور ۱۷٫۶/۱۹۷۰ خرمشهر ۱۹٫۶/۱۹۷۰
«خوزستان»	ازلندن ۲۴٫۴/۱۹۷۰	خرمشهر ۲۰٫۶/۱۹۷۰
«ترکستان»	کشتی مستقیم و سریع السیرلندن - خرمشهر بارگیری دربنادر میدلزبرو - گرنجموت - لندن ازلندن ۹٫۵/۱۹۷۰	خرمشهر ۱۳٫۶/۱۹۷۰ بندرشاهپور ۳۰٫۶/۱۹۷۰

توجه: کشتیها دربنادر عمده انگلستان تایك هفته قبل از حرکت کالا میپذیرند .

شرکت گری مکنزی محدود
تهران تلفنهای ۳۱۴۱۵۶٫۹ خرمشهر تلفن ۲۷۵۰

میدان دام تهران آماده شد

عملیات ساختمانی میدان دام تهران که در آذرماه سال قبل در مجاورت کشتارگاه فعلی آغاز شده بود ، اخیرا پایان یافت وروز گذشته تحویل سازمان گوشت کشور شد .
این میدان در زمینی بمساحت ده هزار متر مربع برای نگهداری ۵ هزار راس دام احداث شده است . دامهائی که از نقاط مختلف کشور به بازار دام کشتارگاه تهران حمل میشوند، پس از استراحت وتعلیف کافی در این میدان و جیران کمبود وزن ازدست داده در طول راه، برای کشتار آماده میشوند .
هزینه ساختمان این میدان بالغ بر ده میلیون ریال است که قبلا از محل طرح تعلیم بازار گوشت کشور تامین شده است .
خبرنگار ما می‌نویسد : طبق طرحهای پیش‌بینی شده درنظر است در مجاورت کلیه کشتارگاه های منطقه‌ای میدان های دام باین منظور احداث شود .

ارج
ARJ

نامی که میشناسید و بآن اطمینان دارید

تقاضا از دارندگان کولر ارج

سرویس کولر خود را بروزهائی که گرما شدت مییابد و فرصت چندانی وجود ندارد، موکول نفرمائید. از هم اکنون سرویس ارج حاضر است کولرهای شما را آماده بهره برداری کند.

تلفن های سرویس ارج ۹۶۲۰۴۵ تا ۹۶۲۰۴۹

کشاورزان عزیز

قابل توجه صاحبان مزارع پنبه وصیفی و باغات مرکبات ومیوجات
مشکل سم پاشیهای مکرر و کم نتیجه را با سمپاشهای DEIDONE حل نمائید.
دارای موتور قوی - پمپ نیرومند - منبع صد لیتری پرنجی ضد زنگ - ۱۰ متر شلنگ مخصوص
لانس مخصوص سم پاشی درختان بلند - قابل مانور در همه گونه مزرعه و باغات کشاورزی

سمپاش دیدون

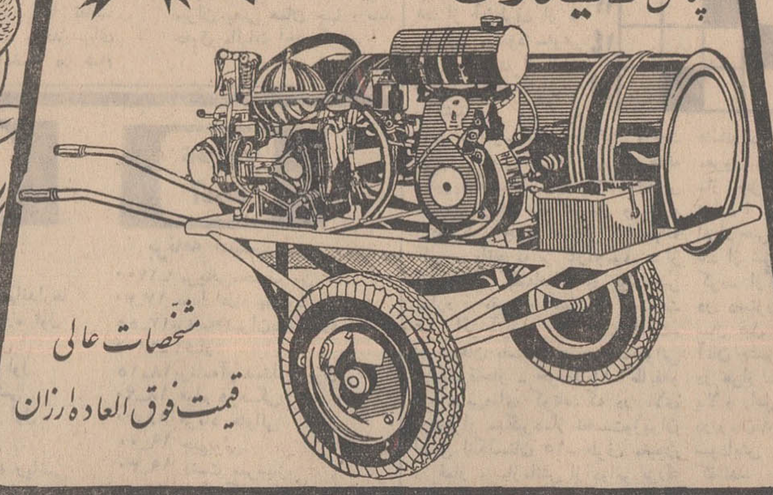

مشخصات عالی
قیمت فوق العاده ارزان

برای مشاهده واخذ اطلاعات بیشتر به نمایشگاه ماشین آلات کشاورزی - خیابان قدیم شمیران نرسیده به سه راه تخت جمشید
شماره های ۱۹۴-۱۹۶ شرکت تجارتی ایران و انگلیس تلفنهای ۷۲۰۰۳ و ۷۰۸۸۹ مراجعه فرمائید .

نشانی محل جدید
شرکت سهامی ابداع
خیابان آریامهر
مقابل خیابان وصال شیرازی
تلفن : ۶۳۲۲۳۷ - ۶۳۲۲۳۶

اطلاعات
دختران و پسران روزهای یکشنبه منتشر می‌شود

توجه کنید :
هم اکنون بیماری نیازمند خون شما است حادثه خبر نمیکند . شاید شما هم روزی محتاج خون بشوید مرکز انتقال خون شیر و خورشید شیر خ آماده است بشما خون بدهد یا خون شما را در اختیار نیازمندان بگذارد
تلفن ۲۱۱۵۵۵

نیازمندیها

تلفنهای ۳۱۱۲۲۴ و ۳۱۱۲۲۰

خرید و فروش اثاثیه

خرید

فرش کیهان تلفن ۷۶۳۷۷۶
خریدار انواع قالی و قالیچه در منازل میباشد لطفا یادداشت فرمائید برای معاملات همه‌نوع فرش با تلفن ۷۶۳۷۷۶ فرش کیهان مکالمه فرمائید خیابان روزولت میدان ۲۵ شهریور

فروشگاه ترس طوسی
فرشهای کهنه و نوسکین قیمت شما را جهت صادرات ازسایرین بهتر میخرد : تلفن ۷۵۹۰۲۹

نمایشگاه فرش گلشن تلفن ۶۲۱۴۲۱
همه‌نوع فرشهای کهنه‌خریداریم وهمه‌رقم فرش نو موجود میباشد فرشهای‌کهنه با نو معاوضه‌میشود خیابان پهلوی بالای ایستگاه‌بیمه جنب بانک ملی یوسف آباد .

فروشگاه شایان ۶۱۳۳۸۱ تلفنی خریدار هر نوع قالی قالیچه کهنه‌نوجهت صادرات یخچال تلویزیون اجاق‌گاز لباسشوئی

فرش محسن
فرشهای کهنه و نوشما نقدا، خریداری ومعاوضه میشود تلفن ۶۰۹۴۰ سیمتری بین شاه و حشمت‌الدوله

فروشگاه ایران فرش تلفن ۷۷۴۹۷۳
کلیه لوازم شما بهر مبلغ باشد بیشتر از سایرین نقد خریداریم

فروشگاه ونمایشگاه آسیا
یخچال - تلویزیون - اجاق گاز و فرش شما را عادلانه خریداریم شاه چهار راه پیروز تلفن ۶۱۲۸۳۲

فروشگاه آرمان تلفن ۶۹۶۳۳
بهترین خریدار تلویزیون فرش چراغ گاز و هر نوع یخچال نفتی
آ-۵۴۸۳

فرش ملک - باغ صبا
تلفنهای ۷۶۴۶۱۷ و ۶۲۱۴۱۵
همه رقم فرش نو موجود درضمن فرشهای‌کهنه و نو شما را نقدا جهت صادرات باروپا خریداریم

فروشگاه آریا تلفن ۴۹۳۹۴
بهترین خریدار یخچال نفتی و برقی ، فرش ، تلویزیون خیابان شاه

فروشگاه‌فرش‌زیبا ۹۵۰۳۳۰
خریدار و فروشنده فرشهای کهنه و نو تاج‌نبش نمازی دوم حاجی لاری
۱-۲۶ آ-۵۴

فرش زمردپهلوی خریدار فرشهای نو و کهنه شما تلفن ۶۲۹۶۸۴

فروشگاه خالقی تلفن‌های ۴۰۳۰۸۰ و ۳۵۲۰۹۰
فرش کهنه‌و نو ویخچال، تلویزیون لوازم منزل شما را خریداریم.

فروشگاه بختیاری تلفن ۷۵۹۳۴۹
بهترین خریدار کلیه لوازم منزل

فرش فروردین تلفن ۴۳۰۸۵
بهترین خریدار فرشهای کهنه و نو

فروش دست‌دوم
لباسهای آمریکائی برای‌فروش آدرس : بالاتر از تلویزیون نرسیده به هتل ونك - خیابان داریوش کبیر - شماره ۴۷
آ-۶۹۹

نمایشگاههای مبل

پرده دوزی ارجمند ۳۳۷۳۷۰

پیراهن مبل : ۳۳۹۵۰۵
تعویض پارچه مبل : ۳۳۹۵۰۵
پرده‌دوزی شهرزاد: ۳۳۹۵۰۵
۱-۲۶ آ-۲۸

نمایشگاه مبلمان و دکوراسیون اکبر صبوری ۳۳۵۴۴۵

زیبائی بی حد ،استحکام فوق‌العاده ، تنوع در کار و سابقه زیاد باطرحهای جدید و ابتکارمشخصات استثنائی است که در سرویس های پذیرائی نمایشگاه مبلمان اکبر صبوری واقع در سه راه ژاله روبروی تلویزیون آموزشی مشاهده‌خواهید کرد .

نمایشگاه مبل ابتکار ۹۵۳۷۳۶
همه نوع مبلمان مدرن نقد و اقساط بفروش‌میرسد ازاین نمایشگاه دیدن فرمائید سلسبیل مقابل سینما خرم .

شستشوی مبل و فرش

شستشوی مبل وفرش گلین سرویس مهر مبتکر و پیشرو
نظافت مبل و فرش در جای خود بامواد آزمایش شده با دستگاه منحصر بفرد تلفن ۹۵۲۵۴۶

شستشوی مبل‌وفرش ساحل
نظافت مبلمان و پلیش بوسیله دستگاه برقی در جای خود ۹۵۶۵۶۵

شستشوی مبل‌و فرش‌ادیب
مبل و فرش تشکهای ماشین‌در جای خود تمیز مینماید ۹۵۲۴۵۴

کارخانه قالیشوئی داوید
فردوسی ۱۳۱ تلفن ۳۱۲۵۴۲
۱-۲۶ آ-۲۹

دوراکلین سرویس ، بین‌المللی آمریکا
وابسته بکارخانجات‌ناول ماستر ایران مبلمان ، فرش ، موکت شما را با آخرین متد متداول در آمریکا با اصول فنی مثل گل تازه و در اسرع‌وقت در منزل شما تحویل می نماید تلفنهای ۷۵۸۳۹۵ و ۷۵۸۳۹۶ و ۷۳۶۸۳

گاز مورد نیاز شما

اساگاز
«پخش گاز»
۴۶۷۶۶-۴۴۸۰۲
۶۹۷۴۵
سرویس
۶۱۲۴۷۱

پخش گازشرکت بوتاگاز
از ۷ونیم صبح تا ۸ شب تلفن‌های ۳۳۳۲۲۳ - ۳۳۲۳۸۹
۱-۲۶ آ-۱۷۷

ایران گاز
همه‌روزه‌از ساعت ۶/۳۰ صبح الی ۱۱شب تلفن پخش‌گاز ۳۰۷ الی ۶۱۱۳۰۱

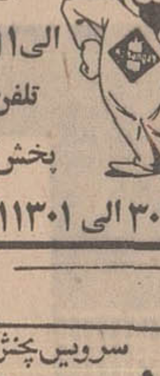

سرویس پخش گاز جنرال
تلفنهای: ۹۵۸۲۵۲-۹۵۷۶۹۳ ۹۵۹۱۶۴-۹۵۷۷۹۴
پخش گاز در تمام ایام هفته

پخش گاز شرکت بوتان
BUTANE
بوتان گاز
از ۷/۵ صبح تا ۸ شب بتلفنهای ۵۵ تا ۹۵۳۰۵۱ و ۳۳۸۲۲۱ و ۳۳۸۲۲۲ و ۳۳۲۹۲۴ آماده قبول سفارشات مشتریان محترم خود در تهران میباشد

شرکت پرسی گاز
برای سفارش گاز یا سرویس از ۷ صبح الی ۸ شب بتلفنهای ۶۴۵۹۱ تا ۹۵ ، ۶۵۲۴۰ ، و ۴۷۲۴۷ و ۴۷۹۹۰ مراجعه شود.

اطلاعات ۱۳۰۱
صاحب امتیاز و مدیر مسئول
عباس مسعودی
خیابان خیام ایرانچاپ
تلفنخانه اطلاعات
۳۱۱۰۷۱ تا ۳۱۱۰۸۹
شعبه آگهی ها ۳۱۱۲۱۳

تعمیرات

تعمیرگاه تلویزیون‌الکترون تلفن ۷۶۳۶۸۲

تعمیر تلویزیون های R.C.A. شاوب لورنس - تلفنکن - سیرا فیلیپس - و سایر مارکهاونصب کنورتور و آنتن تمام کانال با سرویس مجهز سیار بویژه شمیرانات

اهم‌الکترونیک سرویس
تعمیر تلویزیونهای شاوب لورنس R.T.I فیلیپس - تلفنکن گروندیک و کوندور تلفن ۶۳۴۸۱۷

تلویزیون سرویس
R.C.A-R.T.I.
تعمیرگاه مجهز با سرویسهای سیار تعمیر تلویزیونهای شاوب لورنس فیلیپس بلاپونکت گروندیك تلفونکن امرسون و سایر مارکهای اروپائی آمریکائی بنازلترین قیمت در اسرع وقت با تضمین کتبی ۳۱۳۲۷۸ و ۳۱۳۲۶۲
۱-۱۵ آ-۱۴۵

سرویس تلویزیون گارانتی تلفن ۶۲۸۳۷۱
سرویس سیار R.T.-R.C.A. شاوب لورنس ، صبا ، مدیاتور جنرال الکتریك ، تلفونکن ، سیرا و سایر مارکها و نصب کنورتوردرتهران‌بویژه شمیرانات
۱-۱۵ آ-۲۵

جهان سرویس
تعمیرات کلیه وسائل گازی شروع کار ۸ صبح تا ۱۰ بعد از ظهر تلفن ۲۸۸۲۸
۱-۱۵ آ-۵۷۷

شرکت‌مهندسین تلویزیون
باکارمزد کم سرویس کامل تعمیر انواع تلویزیونها و دستگاه های برقی تقویت لامپهای تصویر با دستگاه مدرن تلفن ۶۱۱۲۳۴

غرب‌الکترونیک
تعمیر انواع تلویزیون و نصب کنورتود اتوماتیك آلمانی ۳۰٪ تخفیف با سرویس سیار تلفن ۷۵۴۵۰

تعمیرگاه تلویزیون ملت
تعمیرات یخچال - تلویزیون - رادیو درمنزل وحمل کار پذیرفته میشود . سرچشمه
تلفن : ۳۰۳۹۱۱

فروش‌و تعمیرات‌اف‌اف ۶۳۳۲۲۷
۱-۲۰ آ-۷۱

یخچال

تعمیرگاه ابی
تعمیرات یخچال ، کولر ، لباسشوئی ، آبگرمکن با دستگاه مخصوص ۳۳۶۳۸۹
۱-۲ آ-۵۴۸۳

تعمیرگاه یخچال فریجیدر ۷۲۳۳۶

کولر

نصب کولر و کانال‌کشی ساختمان ۷۶۵۲۶۴

تکنیسین آریا ۷۶۴۶۰۸ سرویس و نصب کولر وآبگرمکن
۱-۲۶ آ-۷۴

سازمانهای فنی و فرهنگی

تعلیم گیتار آکوردئون‌پیانو
در منزل خودتان ۶۱۲۳۵۸
۱-۱۵ آ-۵۲۴۰

تعلیم رانندگی

هنرستان فنی پرستو
مرکز آموزش صحیح رانندگی ومکانیکی ترافیك مجهز ببهترین و مدرنترین وسیله آموزش‌تهران خیابان شاهپور چهار راه گمرک تلفن ۲۳۹۱۶

تدریس خصوصی

انگلیسی با فرانسه
توسط خارجی تلفن ۴۷۱۴۱

ریاضیات و فیزیك شیمی متوسطه بویژه‌ششم و ریاضیات عالی‌دانشگاهی‌توسط مقدم۹۵۳۸۸۷
۱-۵ آ-۵۴

پانسیون

پانسیون میپذیریم
پانسیون مریم
برای‌بانوان و دختران‌دانشجو جاده پهلوی جنب بانك ملی محمودیه تلفن ۸۹۱۴۲۳
۱-۸ آ-۱۶۵

فروش اتومبیل

پونتیاك
مدل ۶۵
پونتیاك پارازین مدل ۱۹۶۵ با رادیو و گرام به قیمت ۳۰۰ هزار ریال نقدا به فروش میرسد تلفنهای ۷۵۹۳۵۶ و ۷۶۵۵۴۲
۱-۱۰ آ-۱۰

آریا
مدل ۴۷
آریا و شاهین مدل ۱۳۴۷ نقد و اقساط به فروش میرسد تلفنهای ۷۵۹۳۵۶ و ۷۶۵۵۴۲
۱-۱۰ آ-۱۰

بنز
مدل ۶۱
بنز ۲۲۰ S مدل ۱۹۶۱ با رادیو ۱۸۰ هزار ریال به‌فروش میرسد تلفنهای ۷۵۹۳۵۶ و ۷۶۵۵۴۲
۱-۱۰ ۱-۱۰

مدل ۶۳
بنز۱۹۰ مدل ۶۳ بفروش‌میرسد بتلفن ۷۶۲۲۲۶ کوچك زاده مراجعه شود .
۳-۲ آ-۵۹۹

مدل ۶۳
بنز ۲۲۰ بسیار تمیز بمبلغ ۲۳ هزار تومان فروخته میشودتلفن ۳۳۹۹۹۹
آ-۱۶۳

شورلت
مدل ۶۳
شورلت مدل ۱۹۶۳ امپلا به قیمت ۲۳۰ هزار ریال‌به فروش میرسد تلفنهای ۷۵۹۳۵۶ و ۷۶۵۵۴۲
۱-۱۰ ۱-۱۰

فورد
مدل ۶۷
فورد تانوس ۲۰ M مدل۱۹۶۷ با رادیو نقد و اقساط به قیمت ۲۷۰ هزار ریال‌به فروش‌میرسد تلفنهای ۷۵۹۳۵۶ و ۷۶۵۵۴۲
۱-۱۰ ۱-۱۰

فروشگاههای اتومبیل

بازار اتومبیل ۹۴۰
خرید و فروش اتومبیل۳۰۱۳۲۷

فروشگاه نوکل جیپ ولندرور میدان ناعشاء سه تلفن۴۷۰۷۵

برای اتومبیل شما

روکش صندلی اتومبیل
کال
فردوسی - جنب کوچه بسرلن
نمایشگاه رحمانیان تلفن: ۳۰۴۲۵۰ و ۵۰۵۸۰

روکش تشك آماده برای هرنوع اتومبیل در کمترین‌مدت میدان ژاله اول شهباز روبروی تعمیرگاه‌شماره ۵ پیکان‌دوزندگی اتومبیل مریخ تلفن ۳۱۰۹۲۷
۳-۱۴ آ-۵۳۷۷

روکش صندلی اتومبیل
ایرانشهر
بانصب فوری
میدان فردوسی - اول ایرانشهر
تلفن : ۶۱۲۳۵۲

کرایه

اتولوکس
اتومبیلهای تشریفاتی باراننده برای داخل و خارج تهران‌میدان فردوسی تلفن ۴۴۶۰۵ و۶۱۱۲۷۰

کاج بار
بارکش شهر و حومه
بیمه اثاثیه منزل
تلفن
۴۱۱۱۱
۶۱۱۱۱۱

جرثقیل و تریلی جاسب تلفن ۲۵۷۶۵ و ۲۷۸۱۸

جرثقیل‌هیدرولیك امید
خیابان قزوین۹۵۵۷۵۴ پورعابدی
آ-۶ ۲

ترانسپورت بین‌المللی
ماک
انواع جرثقیل گردون تا ظرفیت ۳۰ تن
انواع تریلر کمرشکن تا ظرفیت ۹۰ تن
تلفن ۹۸۰۲۱۷-۹۱۵۵۷۸۷-۹۵۱۴۴۹

اتومبیل کرایه
مرکز اتومبیل ایران
اتومبیل‌های آخرین سیستم با راننده و بدون راننده در داخل و خارج از شهر دراختیار شما میگذارد تلفنهای ۷۵۹۳۵۶ و۷۶۵۵۴۲ شبانه روزی

معاملات املاک و مستغلات

فروش

ساختمان مهندسی ساز
بسیار محکم دو طبقه و نیم با استخر و تلفن ، برق در بهترین جای عباس آباد جهت فروش‌بعد از ظهر ها با تلفن های ۴۱۴۴۸ و ۶۵۰۱۳ تماس بگیرند .
۱-۳ آ-۹۹۴

آژانس شایسته ۳۰۵۳۴۹
مرکز عمده معاملات املاک‌در شهر و شمیرانات
۱-۲۶ آ-۱۵۴

ساختمان بسیار لوکس
واستثنائی دارای سه طبقه مستقل با تمام تاسیسات کامل و پارکینك بفروش میرسد قیمت ۶۵۰ هزارتومان عباس‌آباد‌خیابان اندیشه یك‌شماره۴۶تلفن ۷۶۴۱۴۴
۱-۷ آ-۴۹

خانه فروشی
سیدخندان ایران‌ساختمان ۳۱۱۶۶۴ از ساعت ۳ الی ۶ بعدازظهر

دو قطعه زمین مرغوب
دوبر و یك بر در خیابان سلطنت آباد بعلت مسافرت‌بفروش میرسد تلفن ۶۲۵۶۳۹
۱-۳ آ-۱۱۶

سه طبقه مجزا مهندسی ساز اسکلت فلزی و مدرن بهترین نقطه فرح شمالی بمساحت ۳۹۰ متر ۱۳×۳۰ طبقه اول پارکینیك ٤ اطاق هال و لوازم ، دو طبقه دیگر هرطبقه ۷ اطاق هال و کلیه لوازم با شوفاژ و کولر
آژانس شایسته ۳۰۵۳۴۹
۱-۴ آ-۱۷۳

ویلای یك طبقه مدرن
جدید و مهندسی ساز بین‌سلطنت آباد و صاحبقرانیه بمساحت ۱۲۵۰ متر ۵۰×۲۵ شامل ۷ اطاق ۲ هال ، ۲ حمام کلیه لوازم بانضمام اطاق و سرویس‌مستخدم مجزاباد کوربندی سیارزیبا استخر و تهویه مطبوع
آژانس شایسته ۳۰۵۳۴۹
۱-۳ آ-۱۷۲

واگذار میشود

یك‌باب مغازه مرغ فروشی
در بهترین نقطه شهر دوبر و دارای وسائل مدرن با یك باب بالاخانه با در آمد عالی واگذار میشود طالبین بعد از ظهر ها با تلفن۶۲۴۱۳۹تماس حاصل‌فرمایند
۱-۴ آ-۹۴

مطب با اثاثیه واگذار میشود
دکتر منتخب ۳۳۶۴۰۷-۸۵۲۶۳۶
۱-۴ آ-۱۵۷

مغازه فروشی در نارمك
یك باب مغازه بمساحت ۳۲متر مربع با برق و آب و تلفن واقع در سی متری نارمك . ایستگاه دفتر واگذار میشود . طالبین به تلفن شماره ۷۹۵۰۵۹ مراجعه فرمایند .
۱-۲ آ-۳۵۵

گاراژ واگذاری
یکباب گاراژ بمساحت تقریبی ۵۰۰۰متر واقع در خیابان‌مولوی برای‌استفاده‌بارانداز اتوسرویس تعمیرگاه و تاسیس سردخانه و انبار واگذار میشود از ساعت ۵ الی ۸ بعد از ظهر با تلفن۲۴۰۱۳ مذاکره فرمایند .
۱-۳ آ-۱۷۷

اجاره داده می‌شود

در ویلای شمالی دو دستگاه
آپارتمان سه اطاقه هال .شوفاژ جهت مصارف غیر مسکونی تلفن قبل از ظهر ۲۴۹۰۵ و ۵۳۲۲۹
۱-۵ آ-۴۶۳

خانه‌اجاره‌ای
بمساحت ۴۰۰ متر مربع ۲طبقه ۵ اطاق آب برق تلفن واقع در فرح شمالی برخیابان شقاقی ماهیانه۱۳هزارریال تلفن۷۷۴۸۵۸

آپارتمان مجهز به‌شوفاژو
کولر و تلفن خیابان پهلوی تلفن ۶۲۷۴۹۸
۱-۲ آ-۴۳۹

دو دستگاه آپارتمان لوکس
باشوفاژ و کولر و تلفن در بهترین نقطه یوسف آباد باجاره واگذار میشود تلفن ۶۲۰۱۰۲
۱-۵ آ-۵۷۹

منزل اجاره
باب همایون کوچه قورخانه ، پلاك ۱۰ دارای هفت اطاق‌حیاط زیرزمین. برای‌مطب یا تجارتخانه و دفترخانه داده میشود .
آ-۷۱۷

نزدیك میدان ۲۴ اسفند
نبش خیابان ساسان و کاوه‌دو دستگاه آپارتمان نوساز لوکس مدرن ۳ و ٤ اطاقی با هال بزرك دکوراسیون عالی مجهز بشوفاژ و کولر حمام و با سرویس‌لوکس آشپزخانه کفپوش آلمانی پرده کرکره و سایر تزئینات آماده اجاره :لفن ۶۹۹۰۳ و ۴۴۶۴۱

نیازمندیهای اجاره

سازمان نیازمندیهای خارجیان
خانه‌شما را اجاره میدهد ۶۱۳۹۳۹

موسسه امور خارجیان
مخصوص اجاره منازل تخت‌جمشیدشرقی کاشی۵۰۳- ۷۱۷۸۲
۴-۳۶ آ-۴۶۳۱
منازل و آپارتمانهای شما را اجاره میدهیم تلفن ۴۹۷۱۳ و ۶۱۲۹۶۴
۱-۱۵ آ-۱۱۷

متخصص آلمانی یك اطاق
با سرویس نیازمند است بتلفن ۳۱۳۵۰۰ مراجعه‌شود .
۱-۲ آ-۶۶۷

یك قطعه زمین بمساحت
درحدود ۱۰۰۰ متر بر خیابان های پهلوی - عباس آباد وبلوار الیزابت‌و خیابانهای اصلی‌دیگر برای مدت تقریبی ۵ سال‌اجاره میشود تلفن ۴۸۰۰۷
۱-۳ آ-۱۳۳

اجاره میشود
یکدستگاه ویلا با ۵ اطاق با استخر و تلفن برای یك‌خانواده خارجی اجاره میشود : تلفن ۹۵۴۴۶۰
۱-۲ آ-۹۱۴

حیاط یا مغازه‌ای
و یا زیرزمینی باوسعت جهت کارگاه قنادی مورد نیاز است بتلفن ۳۳۱۸۱۸ مراجعه شود .
آ-۱۶۷

خریداری میشود

زمینهای رعفرانیه دره فشلاق، مکائیرو سعادت آباد عباس آباد ، فرحزاد
راخریداریم بازرگانی جلالی خیابان‌پهلوی تلفن های ۶۲۶۴۱۱ و ۶۲۴۱۹۳

پهلوی ، دره‌فشلاق، داودیه
قیطریه‌ولنجاك‌عابدی ۸۵۰۰۹۵

دفترپارس اراضی سیصدمتری
داخل‌طرح عباس آباد خریدار است تلفن ۷۶۱۵۵۸

اطراف دانشگاه امیر آباد
جمشید آباد . ایزنهاور خانه های دست دوم خریداریم ۴۸۰۸۸

خرید زمین افسریه
۷۹۱۳۵۹

اراضی یوسف آباد خریداریم
۶۲۴۳۵۲
۱-۱۲ آ-۵۲۴۴

زمینهای عباس آباد را
خریداریم تلفن ۶۲۵۶۳۹
۱-۵ آ-۱۱۵

بنگاههای معاملات املاک

بورس املاك شمیران
دفتر برائی باغ‌فردوس ۸۵۲۵۷۵

اراضی نارمك تهران پارس
پول شرطی امینی تلفن ۷۹۰۰۹۰

دفتر پارس مرکز معاملات
زمین و مستقل در عباس آباد و شمیرانات تلفن ۷۶۱۵۵۸

لاله‌زار بنگاه کوشان ۳۳۹۷۸۴
با ۳۲ سال سابقه وحسن‌شهرت فروشنده املاك در همه‌جا لطفا با تلفن دستور فروش بفرمائید.
۳-۳ آ-۷۹۶۱۰

خانه های ۳ و ٤ و ۵ اطاقه اقساطی موجود تلفن ۳۳۴۳۵۶

بورس اراضی ولنجك
دفترپژوهش باغ‌فردوس ۸۵۸۲۸
۱-۱۰ آ-۱۲۹

قبوض

قبوض قالی
قبوض فرش بانك کارگشائی را صددرصد فوری و چند برابر قیمت سابق خریداریم ۲۳۱۱۰

معاملات پول

پول‌موجوداست
خانه پول تلفن ۷۳۵۴۱

پول ۵ر۱ شاهی ۹۲۴۸۷۴

پول شرطی باسود بانکی ۴۸۴۶۳

پول‌شرطی صدی ۱۸ نیازمندیم ۴۸۴۶۳

پول بابهره ۱۵٪ جهت
املاك‌شمال‌شهر نیازمندیم۷۶۲۶۵۹
۱-۱۰ آ-۵۴۳۰

پول بیواسطه موجود ۲۳۷۲۹
۳۱-۱ ۵۸۱-۱

حسن محتشمی
تهیه پول فقط اسناد تجارتی بازارسرای‌مشکوة تلفن ۵۴۴۴

برای ساختمان شما

کاغذدیواری نقاشی ساختمان حانفدا باقساط تلفن ۷۸۱۹۷۷

هر نوع مصالح ساختمانی کهنه خریداریم. تلفن ۹۵۷۶۸۵

حراج - حراج
انواع کاغذ دیواری هانزا در طرحهای مختلف . متر مربع ۱۰ الی ۲۰ ریال .
تلفن ۷۷۲۹۱۳

لوله بازکنی
لوله باز کنی فاضل اب با دستگاه تراکم هوا تلفن ۶۲۶۳۴۸

رفع گرفتگی لوله ساختمان در ۲ دقیقه سازمان تراکم تلفن ۸۸۱۶۸۱

لوله بازکنی فاضل آب
بادستگاه تراکم هوا
۶۴۴۸۵ مسعود

لوله‌بازکنی فاضل‌اب با دستگاه تراکم هوا تلفن ۸۶۶۴۲

دفع گرفتگی هرنوع لوله ساختمانی
باه دستگاه تراکم هوا- تلفن ۷۸۷۲۷

لوله بازکنی فاضل آب
بادستگاه تراکم هوا
تلفن ۷۵۶۴۰۸

لوله بازکنی فاضل آب
بادستگاه تراکم هوا
تلفن ۷۶۳۲۸۶

دفع گرفتگی هرنوع لوله
ساختمان بادستگاه تراکم هوا بدون خرابی - آزاد
تلفن ۷۵۵۹۳۵

جنرال-سرویس
لوله بازکنی فاضل آب
بادستگاه مجهز تراکم هوا
آبگرمکن-بخاری-کولر
تلفن ۷۹۳۰۵۷

لوله بازکنی فاضل آب
بادستگاه تراکم هوا
دراسرع وقت باقیمت مناسب
تلفن ۶۲۲۳۹۹

لوله بازکنی فاضل آب
۶۴۶۳۵ مقدم

لوله بازکنی فاضل آب
۲۰۱ ۳۰۱-۲۲۸۸۹۵

متفرقه

اسناد لاوصولی خریداریم ۳۵۱۶۱۷

اتومبیل امریکائی مدل ۱۹۶۷ به‌بالا باراننده مورد احتیاج است تلفنهای ۷۵۹۳۵۶ و ۷۶۵۵۴۲

تخم گل‌فروشی
تخم گل‌فروشی تقوی
بهترین گلها و سموم آفات‌و کودهای شیمیائی مقابل مجسمه میدان ارك تلفن ۲۵۹۷۸

مشاور وراهنمای امور مالی
زندگی نوین و ازدواج صندوق پستی شماره ۱۳۹۲ر۱۳ تهران

موزا
علاج قطعی
ریزش مو ، موخوره شوره سر- یگانه داروی منحصربفرد در دنیای امروز میباشد .
فروش : داروخانه‌بتا -بنگاه داروئی بهنام

بهترین آجیل خام
را بقیمت تجارتی از خشکبار مقدم خریداری فرمائید بلوار اول کاخ شمالی

داروخانه‌ها

داروخانه مهران
خیابان شیر و خورشید چهار راه استخر تلفن ۹۵۴۰۰۷

داروخانه شبانه روزی مرکزی جی خیابان ۱۶ متری امیر، تلفن ۹۵۴۲۲۴

درمانگاه

درمانگاه بزرك تهران
در ایام تعطیل سرای مداوای بیماران‌و امور اورژانس باز است .
تخت‌جمشید - بین کاخ و دانشگاه تلفن ۴۲۰۳۳

رستورانهای خانوادگی

حاتم

پهلوی تلفنهای ۸۶۲۲۸۱
۸۹۲۲۸۲ - ۸۹۲۲۸۳

چلوکبابی باباخانی
بادکوراسیون‌مجلل ومحیطی آرام باغذاهای مطبوع‌آماده پذیرائی میباشد جاده قدیم شمیران سه‌راه ضرابخانه تلفن ۷۷۳۵۸۳
آ-۹۷

گمشده

گواهی موقت لیسانس بنام شکوه ملك حسنی مقدم مفقود گردیده است از یابنده خواهشمند است به‌تلفن ۶۵۰۱۶ اطلاع و مژدگانی دریافت دارد .
۱-۳ آ-۸۲۶

یك برك چك در وجه حامل بشماره ۵۶۶۰۳۳ بانك اعتبارات ایران،شعبه کریمخان زند مفقود شده که از درجه اعتبار ساقط است .
رودریك درماتیروسیان
آ-۶۶۳

دانشنامه لیسانس گل‌بابا سعیدی کلیشمی مفقود یابنده به ۹۵۸۰۷۵ تلفن فرمایند .
آ-۵۸۹

یکبرك چك شماره ۶۴۷۳۷۰-۱۴ر۱ر۴۹ از حساب جاری ۳۰۲ مبلغ ۳۰۳۴۰ ریال بانك صادرات شعبه‌قالی‌شویان و چهاربرك دیگر بشماره های۹۲۵۹۵۴ - ۱۵ر۱ر۴۹ حساب جاری ۱۱٤ بمبلغ ده هزار ریال‌وشماره۷۹۴۰۶۸ -۱۹ر۱ر۴۹ حساب جاری ٤۶۶ بمبلغ چهل هزارریال و ۷۹۷۷۳۱-۱۲ر۱ر۴۹ حساب جاری ۸۲۴ بمبلغ ۱۸۵۴۰ ریال‌وشماره۷۹۷۷۳۲-۱۳ر۱ر۴۹ حساب جاری ۸۲۴ بمبلغ ۱۲۷۲۰ ریال مربوط ببانك اعتبارات تعاونی توزیع کشتارگاه می‌باشد و یکدسته چك (۸ برك آن سفید بود) بانك صادرات شعبه قالی شویان از حساب جاری ۲۶۴متعلق باینجانب ابراهیم غایب از جیبم ربوده‌شده چکهای مزبور ازدرجه اعتبار ساقط است .
ابراهیم غایب
آ-۶۲۵

گذرنامه اینجانب سرکیس امرانیان خویگانی مدتی است مفقود شده از یابنده خواهشمند است بتلفن ۷۲۷۵۴ اطلاع دهند متشکرم .
آ-۶۲۱

دو فقره قبض رسمی تحت شماره‌های۶۷۸۵٤ و۹۳۰۰۰۰ جمعا به مبلغ ۶۶۵۲۸ ریال متعلق به اینجانب. ع‌عبدالیان سیرکی مفقود شده ازیابنده تقاضامیشود به‌آدرس خیابان ویلا کاشی ۳۰ طبقه سوم شرکت ت کالیوروسی وپسر ارائه ومژدگانی دریافت‌دارد.
آ-۷۷۹

در تاریخ ۲۵ر۱۲ر۴۸ مقداری از مدارك اینجانب حسین یزدیان بادو دسته‌چك مفقود شده‌اند لذا چك های ۳۶۴۷۳۸ تا ۳۶۴۷۵۰ جاری ۳۰۴۸ شعبه هاتف تهران نو صادرات و چك‌های ۹۰۸۰۶۴ و۹۰۸۰۶۷ تا ۹۰۸۰۷۵ از جاری ۲۳۸۹شعبه نادری‌بانك صادرات ایران که یکبرك‌آن امضاء شده است از درجه اعتبار ساقط است .
آ-۷۸۱

Pan Am's 747

پروازهای روزانه
۷۴۷پان آمریکن
ازلندن وپاریس به نیویورك
تهران : خیابان شاهرضا نبش ویلا - تلفن ۶۵۹۹۱
آبادان : هتل بین‌المللی آبادان - تلفن ۳۰۱۱

برنامه سینماها

* جوانان‌جسور باماشین های قراضه - رنگی - تونی کورتیس
امپایر (۶۲۳۹۴۲) ۱۵ر۱۱- ۳۰ر۳- ۳۰ر۵- ۳۰ر۷- ۴۵ر۹

* نبرد بریتانیا - رنگی- لارنس‌الیویر مایکل کین- کوردیورگنز
دیاموند (۶۲۸۴۰۰) ۱۵ر۱۱- ۳۰ر۲- ۵- ۳۰ر۷- ۱۰

* چیچووفرانکو علیه اس‌اس - رنگی چیچو - فرانکو
ب . ب (۶۹۶۴۱) ۱۰- ۱۲- ۲- ٤- ۶- ۸- ۱۰
بولوار (۶۰۲۹۲) ۱۱- ۲- ٤- ۶- ۸- ۱۰
درایوین‌ونك (۶۲۲۵۵۷) ۷- ۹- ۱۱

* ۷مرد بی‌آرام - رنگی - چك کالرز - فرانك‌ولف
ادئون (۳۳۸۱۱۸) ۳۰ر۱۰- ۲- ٤- ۶- ۸- ۱۰
نیاگارا (۶۵۳۰۷) ۱۱- ۳- ۵- ۷- ۹
رادیوسیتی (۴۳۳۲۰) ۱۵ر۱۱-۳۰ر۳- ۳۰ر۵- ۳۰ر۷-۳۰ر۹

* خداحافظ آقای چیپس - رنگی - پیتر اوتول - پتولا کلارك
پارامونت (۴۸۳۲۱) ۱۱- ۳۰ر۳- ۳۰ر۶- ۳۰ر۹

* ترمن هیپی شده - رنگی - ترمن ویزدام -ترنس‌الکساندر
سیلورسیتی (۸۱۲۰۵) ۳۰ر۱۰- ۳۰ر۲-۳۰ر۴- ۳۰ر۶-۳۰ر۸
کاپری (۴۸٤۰۱) ۱۱- ۱- ۳- ۵- ۷- ۹

* کاپیتان‌نمو - رنگی - چك کالرز - رابرت رایان
گلدن‌سیتی (۶۱۳۲۶۹) ۱۵ر۱۱- ۳۰ر۳-۳۰ر۵- ۳۰ر۷-۳۰ر۹

* پینوکیو - رنگی - کارتون - محصول‌والت‌دیسنی
سینه‌موند (۴۸۳۲۲) ۱۱- ۳- ۵- ۷- ۹

* در جستجوی بهشت - رنگی - بطریقه سینه‌راما -استریوفونیك
آتلانتیك (۶۲۷۱۷۱) ۱۱- ۳۰ر۳- ۳۰ر۶- ۳۰ر۹

* دلیجان خوشبختی - رنگی - ۷۰میلیمتری - لی‌ماروین
شهر فرنك (۶۲۷۶۲۸) ۱۱- ۳- ۱۵ر۶- ۳۰ر۹

* مبارزین سرسخت - مغز متفکر (۲فیلم بطوریك‌روز درمیان)
سانترال (۴۸۶۸۶) ۱۱- ۳- ۵- ۷- ۱۵ر۹
رویال (۴۹۷۸۵) ۱۱- ۳- ۵- ۷- ۹
ایفل (۳۱۱۴۷۷) ۱۰- ۱۲- ۲- ٤- ۶- ۸- ۱۰

بولیدور (۶۴۵۸۵) ۳۰ر۱۱- ۳۰ر۳- ۳۰ر۵- ۳۰ر۷- ۳۰ر۹
متروپل (۳۳۹۴۱۰) ۳۰ر۱۰ - ۳۰ر۲- ۳۰ر٤- ۳۰ر۶- ۳۰ر۸

* تلخ‌و شیرین - رنگی - ۷۰میلیمتری - شرلی‌ماك‌لین
ریولی (۷۵۷۷۷۷) ۱۱- ۳- ۶- ۹

* سنگام - رنگی - راجندرا کومار - ویجنتی‌مالا
دنیا (۳۳۳۸۱۲) ۳۰ر۱۰- ۲- ۳۰ر٤- ۳۰ر۸

* داستان بزرك‌غرب- هنری‌فوندا - کلودیا کاردیناله
آریا (۳۳۹۸۸٤) ۱۱- ۳۰ر۱- ٤- ۳۰ر۶- ۹

* حسن کچل - رنگی - پرویزصیاد - کتایون
مولن‌روژ (۷۲۹۲۹) ۳۰ر۱۱- ۳۰ر۳- ۳۰ر۵- ۳۰ر۷- ۳۰ر۹

چرخ‌وفلك ۱۰- ۱۲- ۲- ٤- ۶- ۸
پاسارگاد (۷۹۲۷۸۲) ۱۰- ۱۲- ۲- ٤- ۶- ۸
همای (۳۱۱۶۶۹) ۱۰- ۱۲- ۲- ٤- ۶- ۸
آرائوس (۲۷۹۷۱) ۱۰- ۱۲- ۲- ٤- ۶- ۸
مهتاب (۴۷۷۷۷) ۱۱- ۳- ۵- ۷- ۹
شرق (۵٤۰۲٤) ۱۱- ۱- ۳- ۵- ۷- ۹
شهوند (۳۵٤۰٤۰) ۱۱- ۱- ۳- ۵- ۷- ۹

لیدو (۹۵۱۲۸۲) ۱۱- ۱- ۳- ۵- ۷- ۹
اسکار (۹۵۰۸۹۸) ۳۰ر۱۰- ۳۰ر۲- ۳۰ر٤- ۳۰ر۶- ۳۰ر۸
نپتون (۷۶۰۱۳۶) ۳۰ر۱۰- ۳۰ر۲- ۳۰ر٤- ۳۰ر۶- ۳۰ر۸
رکس (۳۳۵۲۹۳) ۳۰ر۱۰- ۳۰ر۲- ۳۰ر٤- ۳۰ر۶- ۳۰ر۸

رنگین کمان (۷۵۷۶۶۰) ۳۰ر۱۰- ۳۰ر۱۲- ۳۰ر۲- ۳۰ر٤- ۳۰ر۶- ۳۰ر۸

* پسر زاینده‌رود - ایرن - جمشید مشایخی - ساجدی
پلازا (۴۸۱۷۷) ۱۱- ۳- ۵- ۷- ۹
کیهان (۹۵۷۳۶۰) ۱۰- ۱۲- ۲- ٤- ۶- ۸
کارون (۹۵۱۰۶۵) ۳۰ر۱۰- ۳۰ر۲- ۳۰ر٤- ۳۰ر۶-۳۰ر۸
الوند (۳۵۶۵۳۸) ۳۰ر۱۰- ۳۰ر۲- ۳۰ر٤- ۳۰ر۶- ۳۰ر۸
ری (۲۲۵۷۸) ۱۱- ۱- ۳- ۵- ۷- ۹

مراد (۷۳۳۸۲) ۳۰ر۱۰- ۳۰ر۲- ۳۰ر٤- ۳۰ر۶- ۳۰ر۸
فردوسی (۳۳۵۷۸٤) ۱۱- ۱- ۳- ۵- ۷- ۹
پرسپولیس (۵۸۱۰۸۳) ۳۰ر۱۰- ۳۰ر۲- ۳۰ر٤- ۳۰ر۶- ۳۰ر۸

قصرطلائی (۷۵۹۶۲٤) ۱۰- ۱۲- ۲- ٤- ۶- ۸
پانوراما (۷۹۳۵۷۰) ۱۱- ۱- ۳- ۵- ۷- ۹

* سکه شانس - فردین - ملك‌مطیعی - مرجان
اونیورسال (۶۶۹۵۳) ۱۱- ۱- ۳- ۵- ۱۵ر۷- ۳۰ر۹
آسیا (۴۲۹۰۹) ۱۱- ۱- ۳- ۵- ۱۵ر۷- ۳۰ر۹
میامی (۷۴۳۲۹) ۱۱- ۱- ۳- ۵- ۱۵ر۷- ۳۰ر۹
آستارا (۸۴۰۲۲) ۳۰ر۱۰- ۳۰ر۲- ۳۰ر٤- ۳۰ر۶- ۳۰ر۸

سیلوانا (۳۳۳۷۷۷) ۱۱- ۱- ۳- ۵- ۷- ۹
اروپا (۳۰۳۱۷۹) ۳۰ر۱۰- ۳۰ر۲- ۳۰ر٤- ۳۰ر۶- ۴۵ر۸
ساینا (۳۵۲٤٤۲) ۳۰ر۱۰- ۳۰ر۲- ۳۰ر٤- ۳۰ر۶- ۳۰ر۸
ایران (۳۳۶۳۵٤) ۳۰ر۱۰- ۳۰ر۲- ۳۰ر٤- ۳۰ر۶- ۳۰ر۸

مارلیك (۹۳۶۶۱۶) ۳۰ر۱۰- ۳۰ر۱۲- ۳۰ر۲- ۳۰ر٤- ۳۰ر۶- ۳۰ر۸
مونت کارلو (۷۹۷٤۱) ۱۱- ۱- ۳- ۵- ۷- ۹
تیسفون (۹۵۸۸۸۲) ۳۰ر۱۰- ۳۰ر۲- ۳۰ر٤- ۳۰ر۶- ۳۰ر۸

* زنده یا مرده - تنك سحرآمیز
البرز (۳۰٤۲۵۸) ۳۰ر۸- ۱۲- ۳۰ر۳- ۷- ۳۰ر۸

* دسته سیسیلی‌ها - رنگی- آلن‌دلون - ژان گابن
کسری (۷۵۶۶۳۹) ۳۰ر۱۰- ۳۰ر۲- ۳۰ر٤- ۳۰ر۶- ۳۰ر۸- ۳۰ر۱۰

* جلاد نرمبرك کریستوفولی
پارك (۳۳۹۶۳۷) ۹- ۱۱- ۱- ۳- ۵- ۷- ۹

* راهی زیبابرای مردن - رنگی - کرك‌داگلاس - سیلواناکوشینا
گلدیس (۶۲۸۷۱۳) ۳۰ر۳- ۳۰ر۵- ۳۰ر۷

* با بوسه بکش - رنگی - راف‌والونه
دریا (۷۹۱۷٤۶) ۳۰ر۱۰- ۳۰ر۲- ۳۰ر٤- ۳۰ر۶- ۹

* تازه چه‌خبر پوسی‌کت- رنگی - پیترسلرز
پردیس ۳۰ر۱۰- ۳۰ر۱۲- ۳۰ر۲- ۳۰ر٤- ۳۰ر۶- ۴۵ر۸

* صداخفه کن - رنگی - دین‌مارتین - استلااستیونس
تاج (۳۱۳۸۶٤) ۱۰- ۱۲- ۲- ٤- ۶- ۸- ۱۰

* سرافینو - رنگی -آدریانو چلنتانو
تخت‌جمشید (۴۳۵۵۰) ۳- ۵- ۷- ۹

سانس های زبان‌اصلی
گلدیس ۳۰ر۹ فیلم (راهی‌زیبا برای مردن)
درایوین ۴۵ر۶- ۴۵ر۸- ۴۵ر۱۰ (چیچو فرانکو - ایتالیائی)

تاترها
* شهرقصه - اثر بیژن مفید
تالارانجمن (تلفن ورزو ۷۵۶۴۴۶) ۱۵ر۸ بعدازظهر

هواکش هیتاچی
هوای ناسالم وکثیف بتدریج ایجاد مسمومیت های خطرناك میکند.
نصب هواکش هیتاچی
داخل خواب و پذیرائی صددرصد مسمومیت هوا را از بین میبرد.
نصب هواکش هیتاچی
۶ ساعت پس از اطلاع تلفنی شما

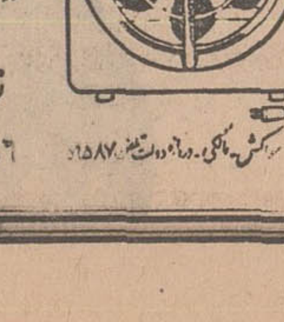

دستگاههای تصفیه آب استخر ساخت آلمان رسید
نمایندگی مهندس وکیل‌زاده خیابان سعدی‌جنوبی کوچه بوشهری ۳ تلفن ۳۳۹۵۳۷

تسطیح اراضی ، کانال کشی
خاکبرداری ، جاده سازی،اجاره
بلدوزر بنازلترین‌قیمت ۹۵۵۲۰۲

آگهی استخدام
یك شرکت خارجی برای کار درپروژه سد داریوش‌کبیر نزدیك شیراز احتیاج به افراد زیر دارد .
مکانیسین ماشینهای سنگین (دیزلی)
برای داوطلبان داشتن ۵ سال تجربه ضروری است .
داوطلبان میتوانند بشرکت ورد خیابان وصال شیرازی شماره ۲۷۲۹ در تهران یا در کارگاه سد مراجعه نمایند .
شرکت ورد

تاریخ ۴۸٫۱۲٫۲۸ شماره ۱۹۸۷۹

اطلاعیه شهرداری بندرپهلوی

پیرو آگهی شماره ۱۶۶۲۱ ـ ۴۸٫۱۰٫۲۰ بدینوسیله باطلاع عموم اهالی شهرستان بندر پهلوی وغازیان میرساند که ماده ۲ قانون نوسازی از اول فروردینماه سال ۱۳۴۹ برطبق دستور تلگرافی شماره ۶۶۶۰۲۹ ـ ۴۸٫۱۰٫۱۸ مقام وزارت کشور در شهربندر پهلوی و غازیان اجراء خواهد شد و چون بموجب ماده چهار قانون نوسازی و عمران شهری بهای اراضی و ساختمانها و مستحدثات مذکور در ماده ۲ قانون نوسازی که بماخذ پنج در هزار بهای آنها مشمول عوارض خاص سالانه میباشند برمبنای ممیزی شهرداری تعیین و اعلام‌خواهد شد وشهرداری بندر پهلوی مکلف است حداکثر ظرف دو سال ممیزی‌های مذکوررا بارعایت ضوابطی که بتصویب رسیده انجام دهد و مادامی که ممیزی بعمل نیامده بهائی که از طرف مالك یامالکین یا قائم مقام یا نمایندگان قانونی آنها براساس این ضوابط تعیین و اعلام میگردد ملاك عمل محسوب خواهد شد علیهذا مالکین زمینها و ساختمانها و مستحدثات واقع در محدوده شهر یا قائم مقام یانمایندگان قانونی آنها مکلفند ظرف ۶ ماه از تاریخ صدوراین آگهی مشخصات کامل ملك خود را با تعیین بهاء به تفکیك برای هر نقطه ملك خود کتبا بشهرداری اعلام و رسید دریافت دارند و هرگاه در مهلت فوق نسبت به اعلام‌بهاء اقدام نکنند عوارض متعلقه برای مدت تاخیر بدو برابر افزایش خواهدیافت.

۱ـ ضمنا در مورد کارخانجات و کارگاهها و موسسات صنعتی واقتصادی و علمی فقط قیمت زمین و ساختمان ملاك پرداخت عوارض خواهد بود و هرگاه پس از قطعیت ممیزی املاك که از طرف شهرداری به عمل خواهد آمد معلوم گردد بهای اعلام‌شده از طرف مالك یاقائم مقام یانماینده قانونی آن کمتر از هفتاد درصد قیمت ملك براساس ضوابط مقرر باشد مابه‌التفاوت‌عوارض از تاریخ‌برقراری تاتاریخ قطعیت ممیزی بدو برابر افزایش‌خواهد یافت.

۲ـ آن قسمت از عوارض که بشمول بخشودگی خواهد شد متعاقبا برای اطلاع‌عموم آگهی میگردد.

۳ـ سایر موارد بشرح مندرج در قانون نوسازی و عمران شهری مصوب سال ۱۳۴۷ میباشد.

شهردار بندر پهلوی . دکتر بیگدلی

۱ـ۳ ۱ـ۱۳۳۴

آگهی دعوت مجمع عمومی عادی سالیانه شرکت سهامی کارخانجات صنعتی و شیمیائی رنگین

از کلیه صاحبان سهام شرکت سهامی کارخانجات صنعتی‌و شیمیائی رنگین دعوت میشود برای تشکیل مجمع عمومی عادی سالیانه شرکت در ساعت ٤ بعداز ظهر روز چهارشنبه سی‌ام اردیبهشت ماه ۱۳۴۹ در محل شرکت واقع در چهار راه کالج شماره ۲۰۰ حضور بهم رسانند .

دستور جلسه

۱ـ استماع گزارش بازرس مدیرعامل و مدیران شرکت در باره عملیات‌و محاسبات تا آخر سال ۱۳۴۸ و رسیدگی به آنها.

۲ـ تصویب بیلان و محاسبات و عملیات هیئت مدیره ومدیران تاآخر سال ۱۳۴۸ واعطاء مفاصا حساب به‌آنان .

۳ـ اتخاذ تصمیم در باره سود و زیان سال ۱۳۴۸

٤ـ تعیین خط مشی آتی شرکت .

۵ـ تجدید نظرو انتخاب اعضاء هیئت مدیره و دارندگان حق امضاء در شرکت .

۶ـ انتخاب بازرس شرکت .

هیئت مدیره شرکت سهامی کارخانجات صنعتی و شیمیائی‌رنگین

آگهی بانك کارگشائی

بدینوسیله باطلاع عموم میرساند کلیه گروگانهائیکه ازتاریخ صدور سند ۱۲ماه و ۲ماه مهلت مقرر جمعا ۱٤ ماه آنها منقضی شده و مربوط به‌مرکز (خیابان مولوی) و شعب (خیابان امیریه وخیابان امیرکبیر) میباشد از تاریخ ۲۸ فروردین ماه ۱۳۴۹مرتبا جمعه‌ها از ساعت ۹صبح ودوشنبه‌ها از ساعت ٤بعداز ظهر درمحل بانك کارگشائی مرکز خیابان‌مولوی جنب‌میدان محمدیه‌بمعرض حراج گذارده خواهد شد.

از صاحبان گروئی و دارندگان قبض خواهشمند است هرچه زودتر برای تجدید یا خروج گروگان خود اقدام نمایند والا ناگزیر مبادرت به حراج آنها خواهد شد. م‌الف ۱۶۷

بانك کارگشائی

۱ـ۲ ۱ـ۱۴۷۳

موتور کامینز را انتخاب کنید!

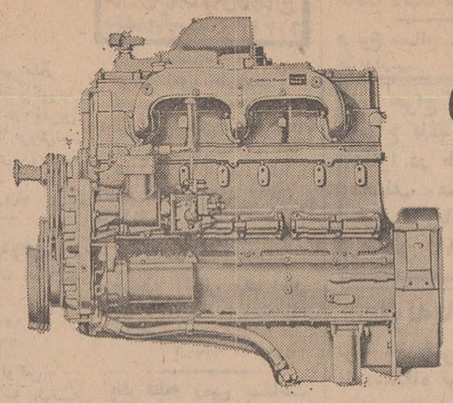

هنگامیکه تجهیزات جدیدی سفارش میدهید روی نام کامینز ، موتور دیزلی که همه جابرانواع خود توجیح داده میشود تاکید کنید . استفاده از کامینزرا بیش از ۴۵۰ سازندهٔ تجهیزات درجهان دربین بیش از ۱۷۰۰ مدل مختلف توصیه میکنند . چرا ؟ زیراثابت شده است‌که کامینز قابل اطمینان ترین وبا صرفه‌ترین موتور دیزل میباشد . از فروشگاههای مادیدن کنید ـ . مابشما وسعت‌کارکامینزرا نشان میدهیم و بعلاوه با تجهیزات خود راحتی واطمینان سفرهای شما راتضمین می‌کنیم .

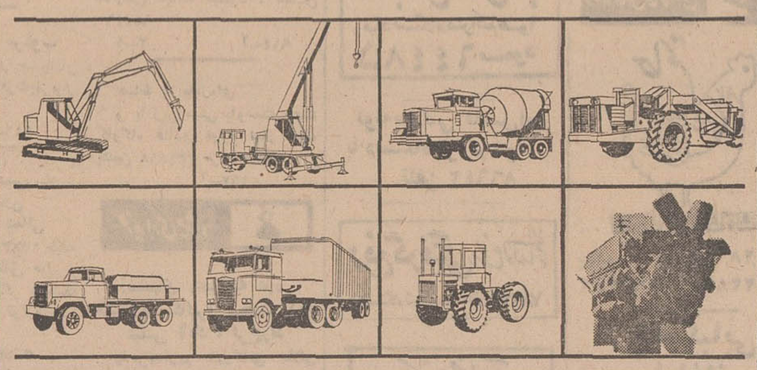

CUMMINS

نماینده انحصاری درایران شرکت سهامی‌دیزل‌وایت
خیابان سعدی‌جنوبی ساختمان تقی‌نیا تلفن ۳۰۲۲۲۳

C. 1 - PUB.

آگهی دعوت مجمع عمومی عادی سالیانه شرکت‌سهامی کارخانجات تولیدی‌پلاستی‌ران

از کلیه صاحبان‌سهام‌شرکت سهامی کارخانجات‌تولیدی‌پلاستی ران دعوت‌میشود برای‌تشکیل مجمع عمومی عادی سالیانه شرکت در ساعت ٤ بعدازظهر روز چهارشنبه سی‌ام اردیبهشت ماه سال ۱۳۴۹ در محل شرکت واقع در چهار راه کالج شماره ۲۰۰حضور بهم‌رسانند .

دستور جلسه

۱ـ استماع گزارش بازرس مدیرعامل ومدیران‌شرکت در باره عملیات و محاسبات تا آخر سال ۱۳۴۸ و رسیدگی به آنها .

۲ـ تصویب بیلان و محاسبات و عملیات‌هیئت‌مدیره و مدیران تا آخر سال ۱۳۴۸ و اعطاء مفاصاحساب به آنان .

۳ـ اتخاذ تصمیم در باره سود و زیان سال۱۳۴۸

٤ـ تعیین خط مشی آتی شرکت .

۵ـ تجدید نظر و انتخاب اعضاء هیئت مدیره‌و دارندگان حق‌امضاء در شرکت .

۶ـ انتخاب بازرس شرکت .

هیئت مدیره شرکت سهامی کارخانجات‌تولیدی پلاستی‌ران

۷٤۱ـآ

راهنمای کتاب

شمارهٔ اسفندماه ٤۸ منتشر شد. تلفن . ٤۹۸۱۵

آگهی مناقصه

شهرداری خرمدره احداث‌میدان کورش کبیر رابمیزان ۱٫۷۰۰۰۰۰ ریال با شرایط زیر بمناقصه‌واگذار می نماید .

۱ـ بنگاهها و شرکت‌های‌ساختمانی و یا افرادیکه صلاحیت فنی و مالی آنها مورد تایید دفتر فنی مقام عالی وزارت کشور و یا دفتر مهندسی فرماندار یکل زنجان قرار گرفته باشد می توانند از تاریخ ۴۹٫۱٫۹ تا آخر وقت اداری روز ۴۹٫۱٫۱۹ با توجه به بند ۳ این آگهی پیشنهاد خودرالاك‌و مهرشده‌بدفترشهرداری تسلیم و رسید دریافت دارند .

۲ـ پیشنهاد دهندگان بایرداخت یکهزار ریال بصندوق شهرداری می توانند اسناد مناقصه را از دفتر شهرداری دریافت دارند .

۳ـ پیشنهاد دهندگان باید مبلغ هشتاد و پنج هزارریال بحساب‌شماره ۱۱۷ شهرداری در نزد بانك ملی شعبه خرمدره پرداخت و رسیدآنرا ضمیمه پیشنهاد خود که متضمن‌دو پاکت الف و ب بشرح زیرمی‌باشد تنظیم نمایند :

پاکت الف محتوی مدارك فنی و همچنین رسید سپرده باشد و روی پاکت قید شود « مربوط به آگهی مناقصه میدان کورش کبیرخرمدره»

پاکت ب محتوی کلیه مدارك دریافتی از شهرداری خرمدره که پس از اطلاع کامل از مفاد آن ذیل آنها را تصدیق و امضاء نموده و یك نسخه تعهد نامه که در آن حداقل تخفیف برای کار ها قائل شده باشد و روی پاکت قید شده «مربوط به آگهی مناقصه میدان کورش کبیر خرمدره » سپس هر دو پاکت الف و ب را لاك ومهر نموده و در پاکت دیگری قرار دهد و با نمودن لاك و مهر باز همان جمله را روی‌پاکت‌بنویسید «مربوط به آگهی مناقصه میدان کورش کبیر خرمدره .»

٤ـ پیشنهاد های‌رسیده درساعت ۳ بعداز ظهر روز ۴۹٫۱٫۱۹ در کمیسیون مناقصه با حضور اعضای مربوطه باز و مورد رسیدگی قرار خواهد گرفت .

۵ـ حضور پیشنهاد‌دهندگان در کمیسیون آزاد خواهد بود .

۶ـ به پیشنهاد هائیکه بعدازموعد مقرر برسد ترتیب اثر داده‌نخواهد شد ضمنا در موقع رسیدگی به پیشنهادات اول پاکت الف را باز چنانچه مدارك فنی و یا مالی‌تکمیل نبوده و یا دارای قید و شرط و یا مبهم باشد از باز کردن پاکت ب خودداری و به پیشنهاد مزبورترتیب اثر داده نخواهد شد .

۷ـ پس از تشخیص برنده مناقصه پیمانکار از قبول انجام کارخودداری یاقبل‌یابعدازانعقاد قرارداداستنکاف یا تعلل نماید سپرده او بنفع شهرداری ضبط خواهد شد این موضوع در باره شخص دوم نیز معمول خواهد شد .

۸ـ هزینه درج آگهی مالیات و عوارض متعلقه و سایر هزینه‌های مربوطه بعهده برنده‌مناقصه خواهد خواهد بود .

کفیل شهرداری خرمدره ـ شرفی

آ ـ ۱۴۰۲

مینی هوندا

محصول کارخانجات هوندا

با فرمان وزین تاشو، قابل‌حمل درصندوق اتومبیلهای سواری برای خانمها وآقایان

موتورسیکلت مینی هوندا، بامزایای کاملاً استثنائی

موتورچهارزمانه کلاچ اتوماتیك

قابل استفاده برای جاده های کوهستانی، باغها، کنار دریا، راحت‌ترین وسیله برای استفاده دوشیزگان و بانوان

HONDA
HONDA MOTOR CO., LTD. TOKYO, JAPAN

شرکت اشتادکو با مسئولیت محدود : میدان ۲۴ اسفند ـ تهران ـ ایران

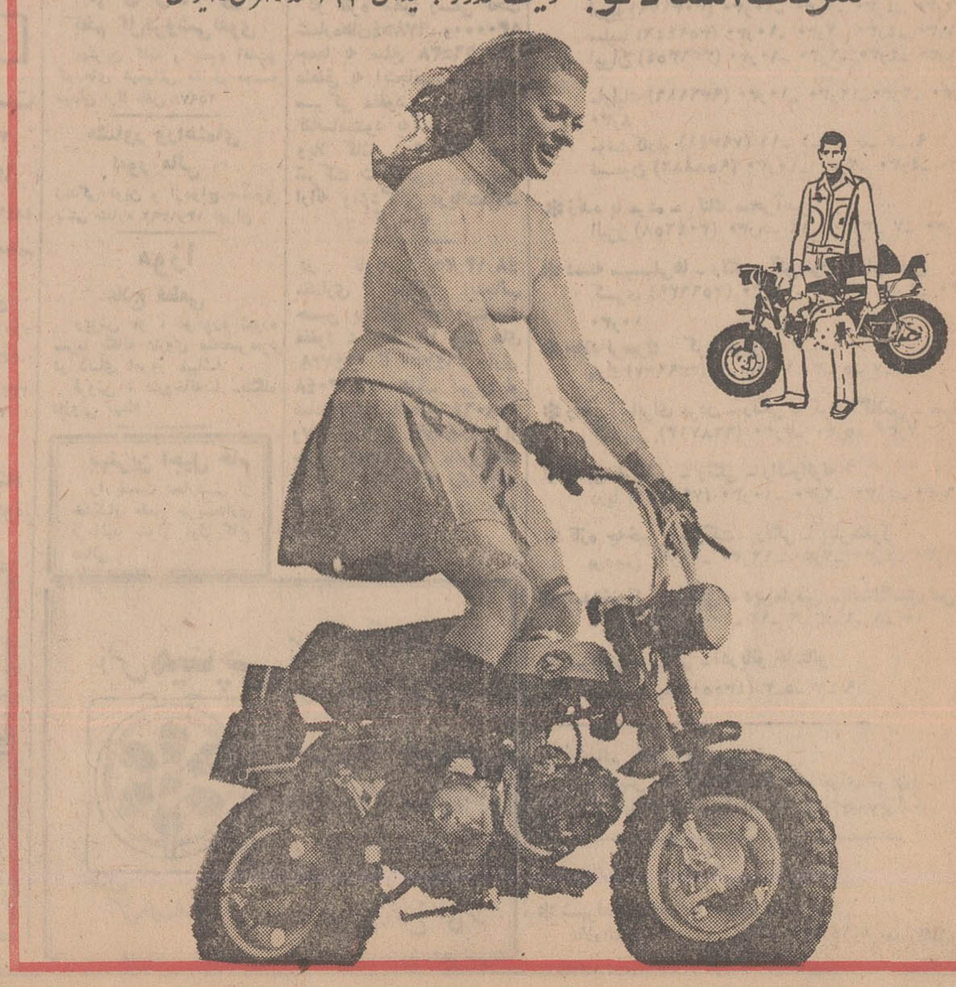

تبریکات

ریاست محترم دادگستری بندرپهلوی
رونوشت خانم شکوفه طاهبازخانم آقای‌جواهردشتی

انتصاب خانم شکوفه طاهباز را بسمت ریاست شورای داوری شهرستان‌بندرپهلوی که‌حقیقتاشایستگی خدمتگزاری را بمردم و ملت داشته تبریك عرض نموده امید است که درراه انقلاب سفید و خدمتگزاری بملت ایران گام بیشتری بردارند .

رئیس خانه انصاف گیل چالان حسن صالحی ـ طاهر صالحی ، منشی خانه انصاف گیل‌چالان‌اسماعیل شمسی . کریم شکوری ، عضواصلی خانه انصاف‌گیل چالان باب‌اله صالحی .

ریاست محترم دادگستری شهرستان بندر پهلوی
رونوشت خانم شکوفه طاهبازخانم آقای جواهردشتی

انتصاب خانم شکوفه طاهباز را بسمت ریاست شورای داوری شهرستان بندرپهلوی تبریك عرض نموده امیدواریم در خدمت بمیهن و مردم ایران گام‌های بیشتری بردارند .

مدیر دبستان چنگریان . کریم‌کریمی، محمدپور شعبان . احسان‌اله‌کریمی. خیراله آقائی. مدیردبستان شرفشاه قسمت جعفری . محمد رضا فتحی‌ملك‌لطیفی. فیروز مهری .

آ ـ ۱۳۹۸

آگهی دعوت مجمع عمومی عادی سالیانه شرکت سهامی کارخانجات تولیدی فیلور

از کلیه صاحبان سهام شرکت سهامی کارخانجات تولیدی فیلور دعوت میشود برای تشکیل مجمع‌عمومی عادی سالیانه‌شرکت در ساعت ٦ بعداز ظهر روز پنجشنبه سی‌و یکم اردیبهشت ماه سال ۱۳۴۹ در محل شرکت واقع در چهار راه کالج شماره ۲۰۰ حضور بهم رسانند.

دستور جلسه:

۱ـ استماع گزارش بازرس مدیر عامل و مدیران شرکت در باره عملیات و محاسبات تا آخرسال ۱۳۴۸و رسیدگی به آنها.

۲ـ تصویب بیلان و محاسبات و عملیات هیئت مدیره‌ومدیران تا آخر سال ۱۳۴۸ و اعطاء مفاصا حساب‌به‌آنان.

۳ـ اتخاذ تصمیم در باره سود و زیان سال ۱۳۴۸.

٤ـ تعیین خط‌مشی آتی شرکت.

۵ـ تجدید نظر و انتخاب اعضاء هیئت مدیره و دارندگان حق امضاء در شرکت.

۶ـ انتخاب بازرس شرکت.

هیئت مدیره شرکت سهامی کارخانجات‌تولیدی‌فیلور

کلاس‌های

انگلیسی، اردو ، آلمانی وفارسی

انجمن روابط فرهنگی ایران و پاکستان برای دوره بهاری‌از این تاریخ تا پانزدهم فروردین ۱۳۴۹ از داوطلبان ثبت‌نام می‌کند .برای اطلاع بیشتر و نام نویسی همه روزه از ساعت چهار تا هشت بعداز ظهر به دفتر انجمن مراجعه فرمائید .

نشانی : خیابان پهلوی . بالای چهارراه امیر اکرم . کوچه اتفاق تلفن ٤۸۳۰۰ آ ـ ٦٦۱ ۱ـ۲

آگهی استخدام

نیروی دریائی شاهنشاهی جهت خدمت در مرکز و یکانهای تابعه شمال (رشت ـ بندر پهلوی)و جنوب (خرمشهر ـ بندرعباس ـ بوشهر ـ خارك) تعدادی داوطلب در تخصص‌های زیر با حقوق مکفی استخدام مینماید.

۱ـ مهندس در رشته‌های (برق ـ الکترونیك ـ مکانیك) با حداقل سابقه کار.

۲ـ تکنیسین دیپلمه در رشته‌های (برق ـ الکترونیك ـ تهویه وکولر ـ یخچال ـ مکانیك ـ موتورهای بنزینی ـ گازوئیلی ـ بخار) حداقل ۵ سال سابقه کار .

۳ـ لیسانسیه حسابداری ـ علوم اداری و بازرگانی .

٤ـ حسابداز فوق دیپلم.

داوطلبان ضمن داشتن شرائط عمومی استخدام برای ثبت نام وکسب اطلاعات بیشتر میتوانند در روزهای اداری همه روزه باستثناء روزهای پنجشنبه از ساعت ۱۱ـ۱۳ روزهای ۴۹٫۱٫۱۵ الی ۴۹٫۲٫۱۵ بشعبه غیر نظامیان امور پرسنل ستاد نیروی‌دریائی واقع در چهار راه قصر مراجعه فرمایند. م‌الف ۱۶۹

۱ـ۳ ۱ـ۱۴۶۰

آگهی مربوط به راهنمای پزشکی تهران

راهنمای پزشکی تهران بمنظور معرفی پزشکان و دندان ـ پزشکان و موسسات درمانی تهران ازطرف سازمان مرکزی نظام پزشکی ایران دردست تهیه است. در راهنمای مذکور مشخصات پزشکان که شامل نام ـ نام‌خانوادگی ـ رشته طبابت‌و مدارج تحصیلی و علمی و تخصصی و نشانی و شماره تلفن مطب و منزل و نیز خصوصیات کلیه موسسات درمانی خواهد بود درج میشود . از کلیه همکاران ارجمند تقاضا میشود چنانچه به درجات علمی یاتخصصی تازه‌ای نائل آمده یا تغییری‌درنشانی مطب یا منزل یاشماره تلفن آنان‌حاصل شده‌است تا۲۵ فروردین ماه ۱۳۴۹ مراتب راکتبا بسازمان مرکزی نظام پزشکی اعلام فرمایند . درغیراین صورت راهنمای پزشکی تهران بر اساس مندرجات پرونده نام نویسی پزشکان و دندان پزشکان تنظیم‌و منتشر خواهدشد. ضمنا برای مزید اطلاع مراتب زیر را اعلام میدارد:

۱ـ چنانچه پزشکان متخصص تاکنون دانشنامه تخصصی‌صادره از ایران یا ارزشنامه رسمی تخصصی خودرا ارسال نداشته‌اند باید تاتاریخ مقرر مدارك مذکور رابنظام پزشکی تسلیم فرمایند. در غیر این صورت در ردیف پزشکان عمومی بشمار خواهندآمد.

۲ـ چون عده‌ای از پزشکان بهنگام نام‌نویسی رشته های متعدد برای طبابت خودذکر کرده‌اند واین امر برخلاف مقررات نظام پزشکی است تقاضا میشود یك‌رشته‌راکه‌مورد نظرشان است انتخاب و اعلام نمایند تا در راهنما درج‌شود. در غیر این صورت این قبیل پزشکان در ردیف پزشکان عمومی منظور شده و از ذکر رشته طبابت آنان که مشخص نیست خودداری خواهد شد.

۳ـ برای اینکه راهنما از هر حیث کامل‌و خالی از نقص‌باشد همکاران محترم میتوانندبرای تکمیل و رفع‌نقائص پرونده‌نام‌نویسی خود شخصا نیز بسازمان نظام پزشکی مرکزی مراجعه‌فرمایند.

رئیس هیئت مدیره مرکزی نظام‌پزشکی ـ دکتراقبال

۱ـ۲ آ ـ ۱۰۹۰

آگهی استخدام پرستار و بهیار

سازمان بیمه های اجتماعی برای خدمت در بیمارستان های تهران و شهرستانها احتیاج به تعدادی پرستار و بهیار دارد . پرستاران و بهیاران بطور قراردادی یا رسمی با حقوق مکفی استخدام خواهند شد .

داوطلبین میتوانند برای کسب اطلاعات بیشتر همه روزه در ساعات اداری به اداره خدمات پرستاری سازمان بیمه‌های‌اجتماعی واقع در خیابان آیزنهاور کاخ سازمان بیمه های اجتماعی‌مراجعه نمایند ۱۶ـ۱۱

۱ـ۲ آ ـ ۱۴۱۰ سازمان بیمه های اجتماعی

آگهی خرید کارخانه اسفالت سازی

سازمان آب و فاضلاب اصفهان یکدستگاه کارخانه‌آسفالت سازی گرم باظرفیت ۲۰ تا۲۵تن در ساعت راازطریق مناقصه و بارعایت آئین‌نامه سازمان تحویل در اصفهان‌خریداری می‌نماید.

داوطلبان شرکت در مناقصه میتوانند تا انتهای وقت اداری روز سی‌و یکم فروردین ماه چهل و نه برای دریافت شرائط فنی و شرائط شرکت درمناقصه بدفتر سازمان در اصفهان مراجعه کرده و پیشنهاد خودرا تاساعت۱۲روز شانزدهم‌اردیبهشت ماه چهل و نه بدفتر سازمان تسلیم نمایند. پیشنهاد ها در همان روز بازو قرائت‌خواهد گردید. حضور نمایندگان پیشنهاد دهنده در جلسه مناقصه آزاداست.

آدرس ـ اصفهان ـ خیابان چهار باغ ـ صندوق پستی ۹۰

۱ـ۲ آ ـ ۱۳۷٤

تجدید آگهی مناقصه

بنگاه شیمیائی وابسته بوزارت کشاورزی واقع‌در خیابان ابتهاج نبش خیابان دمشق آگهی مناقصه شماره ۱۰۰۰۲ ـ ۴۸٫۱۰٫۲۳ مربوط بخرید هفت قلم سموم را با همان شرایط تجدید و داوطلبان در مناقصه میتوانند پیشنهادات خودشانرا حداکثر تاساعت نه صبح روز چهار شنبه ۱۳۴۹٫۲٫۲ بدفتر بنگاه تسلیم و رسید دریافت دارند. پیشنهادات درساعت ده همان روز بازو خوانده خواهدشد. م‌الف ۱۶۶

بنگاه شیمیائی

۱ـ۲ آ ـ ۱٤۷۶

مترو

ساعتهای زنانه

سیتی زِن

Quality at Realistic Prices
CITIZEN

اتوماتیك ـ واترپروف ـ تقویم دار ـ ضدضربه

ساعت سنجی زِن دارای عمرجاودانی

نمایندگی ونمایشگاه مرکزی : تهران اول بازار بزرگ شماره ۷ تلفن ۲۰۶۹۷

۱۵۰ نفر کشته، مجروح و مسموم شدند

بقیه از صفحه حوادث

انتظامی اطلاع دادند و ماموران نیز پس از اطلاع از موضوع در محل حاضر شدند.

جسد متوفی که هادی صفری نام داشت جهت تشخیص علت مرگ به کرمانشاه و سپس به تهران انتقال یافت.

*** در شهرری**

گزارش خبرنگار ما در شهرری حاکیست: روز گذشته یك پسربچه ۸ساله‌ای بنام محمود احمدی هنگام عبور از جاده قم دچار حادثه شد و اتومبیلی ویرا شدیدا مجروح ساخت.

ضمنا دختربچه‌ای نیز بنام شهناز فرزند یوسف‌خان در خیابان بابك شهرری بهمین سرنوشت دچار شد. هم‌اکنون این دو نفر در بیمارستان بستری می باشند.

*** دونفر غرق شدند**

جوان ۱۸ ساله‌ای بنام محمدرضا پاکدل که در یکی از کارخانجات آجرپزی گرگان بکار اشتغال داشت دیروز هوس آب‌تنی کردو هنگامی که بداخل استخر رفت بعلت عدم آشنائی به فن شنا غرق شد.

ضمنا در قم نیز دختربچه چهار ساله‌ای بنام مریم اکبری درحوض آب منزل مسکونی‌شان افتاد و خفه شد.

*** در ایوانکی**

موتوسیکلت سواری بنام کریم هنگام حرکت در جاده کورك - ایوانکی با عابری‌بنام حسین تصادف کرد و او را مجروح ساخت حسین پس از انتقال به بیمارستان براثر شدت جراحات وارده درگذشت.

*** مجروح درگذشت**

هفته قبل طی نزاعی که بین ۳ نفر از ساکنان روستای «گلمرز» از توابع رضائیه رویدادزن‌وشوهری مجروح شدند و جهت معالجه به بیمارستان انتقال یافتند طبق گزارش خبرنگار ما در رضائیه: یکی‌از مجروحین که میرزا آقاهوشمندی نامداشت دربیمارستان درگذشت.

*** خفگی درحوض**

ظرف دو روز گذشته دو طفل خردسال از ساکنین جهرم بعلت سهل‌انگاری و بی‌توجهی‌والدینشان بداخل آب حوض افتادند و خفه شدند.

این دو کودك فرزندان دو نفر باسامی عادل و احمدقلی میباشند.

*** مجروح درگذشت**

قبلا اطلاع دادیم که طی یك حادثه رانندگی در نزدیکی‌بیستون مردی بنام طیب‌اله مهدیان کشته شد و زنی بنام بانوگرجی حیدری شدیدا آسیب دید.

خبرنگار ما در بیستون بدنبال گزارش قبلی خود افزود: بانو گرجی بابا حیدری نیز پس از انتقال به بیمارستان شیروخورشید سرخ وکمالی‌کرج منتقل شدند و پس از درمان مرخص گردیدند.

۵ نفر نیز براثر زدو خوردو افراط در صرف مشروبات الکلی به بیمارستان اعزام شدند وشخص مجهول‌الهویه‌ای نیز خود را از درختی در عظیمیه کرج حلق‌آویز نمود که هنوز هویت این مرد معلوم نشده است.

*پریروزاتومبیل شورلت‌شماره ۲۱۱۲۸ تهران ب رانندگی «لاله‌زاریان» هنگامیکه از کرج عازم تهران بود، با ستوانیکم شناسائی افسر پلیس راه تصادف کرد و باعث مجروح شدن وی گردید.

ستوانیکم شناسائی‌برای معالجه به بیمارستان ژاندارمری درتهران انتقال یافت. کاردان‌فنی علت بروز این حادثه را نقص فنی اتومبیل‌و مست بودن راننده تشخیص داد.

*** ریزش آوار**

دیروز هنگامیکه‌چند نفرکارگر دربخش ۶ کرمانشاه سرگرم تخریب چند خانه بودند، ناگهان سقف یکی از خانه ها فرو ریخت و کارگر چهل ساله‌ای بنام‌نورعلی حق‌مرادی در زیر آوار جان‌سپرد. کله‌پاچه و مسمومیت!

دیروز زنی بنام وجیهه ۱۸ساله ساکن رضائیه پس از خوردن آبگوشت کله‌پاچه بحال اغماء افتادو توسط‌طرافیانش‌به‌بیمارستان اعزام شد. هنوز معلوم نیست کله‌پاچه‌ای که وجیهه خورده مسموم بوده یااینکه‌افراط‌درخوردن آن بانوی مزبور را بحال بیهوشی انداخته است!

ضمنا دانش‌آموزی بنام بهرام ترابی بقصدخودکشی مقداری سم نباتی خوردویس از انتقال به بیمارستان ازمرگ‌حتمی نجات‌یافت.

بقرارا‌طلاع علت اقدام بهرام عقب ماندگی در تحصیل بوده است.

*** مرگ مفت!**

مردآویج‌ضمن‌برگزاری مراسم روز ۱۳ باپسرعموی خود شرط‌بست که هرکس توانست به مرتفعترین شاخه‌یك درخت‌صعود کند، برنده یك‌تومان باشد. بااین شرط دو پسر عمو از درختی بالارفتند ولی ناگهان شاخه درزیرپای مردآویج شکست و نامبرده باسر به زمین سقوط کردو در نتیجه جان‌خود رامفت‌ومسلم از دست داد!

*** اعتصاب غذا**

فرزندان یك خانواده رشتی که پدرشان آنها را برای سیزده‌بدر بخارج شهر نبرده بود اعتصاب غذا کرده‌و به اطاقی‌رفتندو دررا بروی خودبستند!

۱۲ساعت‌پس‌ازشروع اعتصاب پدرخانواده که نگران حال‌فرزندان خودشده‌بود باکمك همسایه هادر راشکست‌ودید فرزندانش به‌علت گرسنگی، تشنگی ونیز کازچراغ که در اطاق میسوخته به حال‌اغماء افتاده‌اند. بلافاصله آنها را به بیمارستان پورسینا رسانده‌اند و خوشبختانه همه آنهانجات یافتند. چهارفرزند این خانواده منیژه، عباس، منیر وعبدلی نام‌دارند.

*** ماجرای احضار روح**

پسرودختری بااستفاده ازغیبت پدرشان دور میز «شامبرنوار» او نشستندو به تقلید از وی‌خواستند ارواح را احضار کنند. اماناگهان لوستری که در بالای میز قرار داشت‌سقوط کرد و در نتیجه‌پسر که‌محسن‌نام دارد مجروح شد و برای معالجه به بیمارستان‌پور - سینامنتقل گردید، لازم‌به‌یادآوری است که‌میز«شامبرنوار» میزمدوری است که به احضار ارواح‌اختصاص دارد وکسانی که به اینکار اعتقاد دارند دور آن نشسته و ارواح‌را احضار می کنند.

*** تصادف و مرگ**

اتومبیل ناشناسی با شخصی‌بنام حسن‌علیزاده درجاده‌سنگر تصادف کرد واورامجروح ساخت. مجروح به‌بیمارستان پورسینای رشت منتقل شدولی پیش‌ازشروع معالجه‌در- گذشت. راننده فعلا‌فراری‌است.

*** مرگ موتور سوار**

در نتیجه‌تصادف یك کامیون کمپرسی‌با یك موتورسیکلت‌راکب موتورسیکلت، بسختی مجروح‌شد وبرای معالجه به‌بیمارستان‌پورسینا منتقل‌گردید. ولی‌معالجات در باره وی‌موثر واقع نشدو او درگذشت.

*** سزای نامزد بی‌وفا**

ثریاوجواد که با هم نامزد می باشندوقرار است‌تاچند ماه دیگر ازدواج کنند، روز سیزده‌باتفاق یکدیگر به حومه‌رشت رفته‌بودند درآنجا دخترزیبائی با عشوه‌گری دل ازجواد بردو ثریاوقتی چشم باز کرد که‌نامزدش گم شده بود!

ثریا مدتی به‌جستجوی‌اوپرداخت وسرانجا وی را با همان‌دختر در پشت‌تخته سنگی در حال گفتگو دیدوازشدت حسادت با نوك‌تیز مدادی به‌نامزد بی‌وفایش حمله‌برد و مداد را در چشم‌او فروکرد! جواد برای معالجه به بیمارستان پورسینا منتقل گردیدو از آنجا به‌توصیه پزشکان برای مداوای زخم خطرناك چشم خود عازم شد!

*** «شیری» مرد**

پیکان ۹۱۳۷۲- رشت با پسر ۱۵ساله‌ای بنام محمدشیری‌درمقابل سازمان آب‌وبرق گیلان تصادف کرد. محمدشیری در همان‌لحظه اول جان‌سپرد.

*** دیوانه شد!**

کودك سه ساله‌ای بنام ابراهیم براثر غفلت والدین خود در کنار پل مدیریه به رودخانه سقوط کرد و غرق شد و مادر این کودك از شدت غصه دیوانه شد.

*** عروسی در پاسگاه**

دختر ۲۴ ساله‌ای بنام‌فرح‌انگیز در رشت که باتفاق خانواده خود به سیزده‌بدر رفته بود، ناگهان‌گم شد!

خانواده‌اش به جستجوی او پرداختند و سرانجام هشت ساعت بعد وی را باتفاق جوانی درسبزه- زارهای اطراف محل پیدا کردند. خانواده دختر، جوان را به‌پاسگاه ژاندارمری حومه رشت بردند و در آنجا معلوم شد که آنها یکدیگر را دوست دارند ولی خانواده دختر که میترسیدند مرد جوان بعدا به اصطلاح «دبه» در آورد، ازاو خواستند برای اثبات عشقش «فی‌المجلس» تن به ازدواج بدهد. جوان نیز قبول کرد و در نتیجه با دعوت از یك سردفتر، درپاسگاه ژاندارمری این‌دونفر به‌عقدیکدیگر درآمدند!

*** «قولنج» آدم کشت**

روز سیزده شخصی بنام‌شیرعلی کریمی هنگامیکه «قولنج» دوستش محسن همت آبادی را می‌شکست، متوجه شد دوستش دچار ناراحتی شدید شده است لذا وی را به بیمارستان شهریار منتقل کردولی معالجات در باره محسن‌همت‌آبادی موثر واقع نیفتاد و درگذشت. شیرعلی کریمی هم‌اکنون در بازداشت بسر میبرد.

بقیه در صفحه ٤

موسسه زبانهای خارجی
وابسته باانجمن زباندانان اروپا وانجمن هنرهای سلفنی انگلستان

آگهی ثبت‌نام نوبت دوم

برای ترم جدید کلاسهای زبان انگلیسی- فرانسه- آلمانی- ایتالیائی- اسپانیولی- تندنویسی- ماشین‌نویسی- کلاسهای اعزام دانشجو- کنکور نامه‌نگاری بازرگانی کلاس فارسی برای خارجیان داوطلب می‌پذیرد.

نشانی: خیابان‌شاه - ساختمان‌آلومینیوم- طبقه پنجم موسسه زبانهای خارجی
تلفنهای ۶۰۸۲۹ - ۶۰۶۷۸

Be successful with us!

Sherkat Sahami Royal Doma Iran is a rapidly growing housing corporation which will build dynamic, modern housing in high-rise apartments. We will also build row-houses, two-family houses, bungalows and villas. In the last few years in Europe our experts have built over 8,000 homes and have acquired a considerable reputation for Doma *and for themselves.*

Sherkat Sahami Royal Doma Iran offers you a salary scaled to your performance, and advancement opportunities through the Doma career system. By using the newest equipment and receiving comprehensive training, partly abroad, Doma employees have the opportunity of learning progressive methods of office operation.

Teamwork is the keynote at Doma.

The commercial man, the engineer and the bank expert work with each other and next to each other. Doma employees are young and active. With their modern working methods they represent the new *generation of the international business world. Besides Farsi, Doma* employees speak, German, English and French - everyone at least two languages.

Send us your application, perhaps you will soon be a Doma employee!

We are looking for energetic employees who want to work independently and who can communicate their ideas. Command of two languages and professional knowledge in a particular field are required. Doma employees should have a 12th grade diploma and should not be over 30 years of age.

Young bank experts

who are interested in housing and finance and who can calculate the most favorable financing for the purchaser of a house or apartment. Knowledge of credit and mortage dealings would be helpful.

Young secretaries

for our administration departments and their directors who have secretarial experience and desire a nice place to work. We are looking for secretaries who are modern-minded and accustomed to modern working methods. Preference will be given to secretaries from the banking or construction fields.

Young typists

who have proficiency in typing and who are interested in advancing to the position of junior or assistant secretary.

Head Bookkeeper

who has experience with statements and all kinds of book-keeping work and who can develop and manage the Central Book-keeping Department of Doma.

Young employees for the bookkeeping department

who are interested in wage and salary book-keeping or who want to be employed as a specialists in building accounts or computer work. There are also positions for persons interested in cost control and revision, house and rent administration and central invoicing.

Young commercial people

from all fields i.e. building, construction, transport, etc. or who have worked in the commercial department of a European company.

Architekten und Hochbau-Ingenieure, HTL-TH

mit mehrjaehriger Praxis und Kenntnis der deutschen Normen DIN und VOB. Fuer grosse Wohnungsbauprojekte, Siedlungsbau, inklusive Infrastruktur sowie Buero-Hochhaeuser. Besondere Kenntnisse in Betonfertigteilkonstruktion und in der Grosstafelbauweise erwuenscht.

Fuer die Arbeitsbereiche: Kuenstlerischer Entwurf ■ Perspektive und Modellbau ■ Planung ■ Statik ■ Kalkulation ■ Bauleitung ■ Massenermittlung, Abrechnung und Kostenkontrolle.

Fach-Ingenieure, HTL-TH

mit mehrjaehriger Praxis fuer die Arbeitsbereiche: Sanitaer ■ Heizung Elektro ■ Klimatechnik ■ fuer Projektierung, Auschreibung und Ueberwachung.

Please send your application with curriculum vitae, letters of recommendation and references as well as a passport photo to Sherkat Sahami Royal Doma Iran, General Managing Director, Dr. DP Fersch, 5 & 7 Elizabeth Boulevard, Tehran.

شرکت سهامی رویال دوما ایران

هر روز هزاران نفر از هم‌وطنان ما بشعب بانك اصناف ایران مراجعه‌وجویای کوپنهای پاداش

حساب ذخیره ومشخصات آن میشوند

اینك برای مزید اطلاع عموم اعلام مینماید که این کوپنها بارزش یکصد ریال و هر یك برای باز کردن یك حساب ذخیره‌است که بطور رایگان توسط مامورین ما در بین عموم خانواده‌ها توزیع میگردد.

چنانچه تاکنون کوپنهای‌مذکوربدست شما نرسیده است میتوانید به نزدیکترین شعبه بانك اصناف ایران مراجعه وبه‌تعداد افراد خانواده خود کوپنهای یکصد ریالی

مجانا دریافت وحساب ذخیره بازکنید - **باداشتن**

حساب‌ذخیره دربانك اصناف‌ایران

شما در جوایز بزرك حساب ذخیره که‌ارزش آن بیش از دو میلیون تومان است وبزودی تاریخ قرعه‌کشی آن اعلام میشود شرکت کرده وازمزایا وجوایزآن‌بهره‌مندخواهیدشد

آ-۱۶۰۲

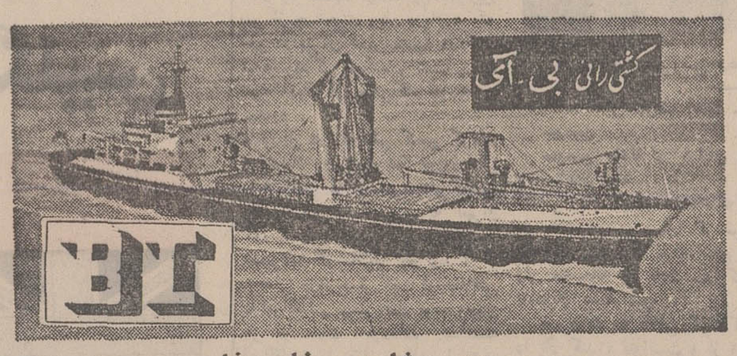

سرویس ژاپن - خلیج فارس

کشتی‌نوشرا قراراست۱۷ فروردین وارد خرمشهر شودوکالای صادراتی نیز بارگیری نماید.

نام‌کشتی	تاریخ تقریبی حرکت	تاریخ تقریبی ورود
«نیانزا»	اززاپن ۳۱ر۱۹۷۰	خرمشهر ۲۰ر۱۹۷۰
«آمرا»	از ژاپن ۱۰ر۱۹۷۰ ازهنك‌کنك ۱۵ر۱۹۷۰	خرمشهر ۳۰ر۱۹۷۰
«نادیا»	اززاپن ۳۰ر۱۹۷۰ ازهنك‌کنك ۶ر۱۹۷۰	خرمشهر ۲۳ر۱۹۷۰
«چین‌کوا»	اززاپن ۱۰ر۱۹۷۰	خرمشهر ۵ر۱۹۷۰

شرکت گری‌مکنزی‌محدود

تهران تلفنهای ۳۱۴۱۵۶ر۹ خرمشهر تلفن ۲۷۵۰

سری ۱۰۰۶ بلیطهای اعانه‌ملی

چهارشنبه ۴۹/۱/۱۲

برندگان ۶ تومانی **۰**

برندگان ۲۱ تومانی **۲۰**

برندهٔ صدهزار تومانی	برندهٔ صدهزار تومانی	برندهٔ پنجاه‌هزار تومانی
۰۱۵۵۱۹۱	۱۱۵۵۱۹۱	۲۱۵۵۱۹۱

برندگان ۱۰هزار تومانی	برندگان ۷هزار تومانی	برندگان ۶هزار تومانی	برندگان ۵هزار تومانی	برندگان ۲هزار تومانی	برندگان ۱هزار تومانی
۰۱۴۸۶۱۸	۰۱۸۸۰۶۵	۰۱۷۷۵۶۰	۰۱۹۸۹۹۱	۰۱۶۸۷۲۴	۰۱۶۱۶۶۵
۰۲۴۸۶۱۸	۰۲۸۸۰۶۵	۰۲۷۷۵۶۰	۰۲۹۸۹۹۱	۰۲۶۸۷۲۴	۰۲۶۱۶۶۵
۰۳۴۸۶۱۸	۰۳۸۸۰۶۵	۰۳۷۷۵۶۰	۰۳۹۸۹۹۱	۰۳۶۸۷۲۴	۰۳۶۱۶۶۵
۰۴۴۸۶۱۸	۰۴۸۸۰۶۵	۰۴۷۷۵۶۰	۰۴۹۸۹۹۱	۰۴۶۸۷۲۴	۰۴۶۱۶۶۵
۰۵۴۸۶۱۸	۰۵۸۸۰۶۵	۰۵۷۷۵۶۰	۰۵۹۸۹۹۱	۰۵۶۸۷۲۴	۰۵۶۱۶۶۵
۰۶۴۸۶۱۸	۰۶۸۸۰۶۵	۰۶۷۷۵۶۰	۰۶۹۸۹۹۱	۰۶۶۸۷۲۴	۰۶۶۱۶۶۵
۰۷۴۸۶۱۸	۰۷۸۸۰۶۵	۰۷۷۷۵۶۰	۰۷۹۸۹۹۱	۰۷۶۸۷۲۴	۰۷۶۱۶۶۵
۰۸۴۸۶۱۸	۰۸۸۸۰۶۵	۰۸۷۷۵۶۰	۰۸۹۸۹۹۱	۰۸۶۸۷۲۴	۰۸۶۱۶۶۵
۰۹۴۸۶۱۸	۰۹۸۸۰۶۵	۰۹۷۷۵۶۰	۰۹۹۸۹۹۱	۰۹۶۸۷۲۴	۰۹۶۱۶۶۵
۱۰۴۸۶۱۸	۱۰۸۸۰۶۵	۱۰۷۷۵۶۰	۱۰۹۸۹۹۱	۱۰۶۸۷۲۴	۱۰۶۱۶۶۵
۱۱۴۸۶۱۸	۱۱۸۸۰۶۵	۱۱۷۷۵۶۰	۱۱۹۸۹۹۱	۱۱۶۸۷۲۴	۱۱۶۱۶۶۵
۱۲۴۸۶۱۸	۱۲۸۸۰۶۵	۱۲۷۷۵۶۰	۱۲۹۸۹۹۱	۱۲۶۸۷۲۴	۱۲۶۱۶۶۵
۱۳۴۸۶۱۸	۱۳۸۸۰۶۵	۱۳۷۷۵۶۰	۱۳۹۸۹۹۱	۱۳۶۸۷۲۴	۱۳۶۱۶۶۵
۱۴۴۸۶۱۸	۱۴۸۸۰۶۵	۱۴۷۷۵۶۰	۱۴۹۸۹۹۱	۱۴۶۸۷۲۴	۱۴۶۱۶۶۵
۱۵۴۸۶۱۸	۱۵۸۸۰۶۵	۱۵۷۷۵۶۰	۱۵۹۸۹۹۱	۱۵۶۸۷۲۴	۱۵۶۱۶۶۵
۱۶۴۸۶۱۸	۱۶۸۸۰۶۵	۱۶۷۷۵۶۰	۱۶۹۸۹۹۱	۱۶۶۸۷۲۴	۱۶۶۱۶۶۵
۱۷۴۸۶۱۸	۱۷۸۸۰۶۵	۱۷۷۷۵۶۰	۱۷۹۸۹۹۱	۱۷۶۸۷۲۴	۱۷۶۱۶۶۵
۱۸۴۸۶۱۸	۱۸۸۸۰۶۵	۱۸۷۷۵۶۰	۱۸۹۸۹۹۱	۱۸۶۸۷۲۴	۱۸۶۱۶۶۵
۱۹۴۸۶۱۸	۱۹۸۸۰۶۵	۱۹۷۷۵۶۰	۱۹۹۸۹۹۱	۱۹۶۸۷۲۴	۱۹۶۱۶۶۵
۲۰۴۸۶۱۸	۲۰۸۸۰۶۵	۲۰۷۷۵۶۰	۲۰۹۸۹۹۱	۲۰۶۸۷۲۴	۲۰۶۱۶۶۵
۲۱۴۸۶۱۸	۲۱۸۸۰۶۵	۲۱۷۷۵۶۰	۲۱۹۸۹۹۱	۲۱۶۸۷۲۴	۲۱۶۱۶۶۵

برندگان جوایز ۵ هزار تومانی به بالا که حداکثر تا روز چهارشنبه هفته آینده برای دریافت جایزه خود به بنگاه اعانه ملی مراجعه کنند، میتوانند در قرعه‌کشی قهرمان‌شانس شرکت نمایند.

دانشگاه ملی

بقیه از صفحه ۷

کننده دریك دسته بطور دوره‌ای بایکدیگر روبروشدند دانشسرای- عالی با پیروزی مطلق در این گروه فاتح جام شد و تیم بانوان دانشگاه اصفهان بمقام دوم رسید، دانشگاه ملی و تهران عنوانهای سوم و چهارم را بدست آوردند، از جمع هفت تیم شرکت کننده‌در قسمت بانوان چهار تیم یاد شده خصوصیاتی دلپذیر داشتندوحضور چند چهره صاحب نام در کنار نورسیده ها موقعیتی چشم‌گیر به آنها داده بود، ضمن آنکه تیم تبریز بابهره‌مندی‌از نفرات‌پرتوان و خصوصیات خوب جسمانی، در صورت آموزگشی مختصر میتواند، بعنوانها چشم بدوزد. در این‌میان دانشگاه تهران تیمی بود که اگر درسایه‌یك‌رهبری صحیح بمیدان قدم میگذارد ومربی تیم همه‌هستی آنرا درچهره شهلاروحانی مهره برترخود جستجونمیکرد میتوانست به‌عنوان‌های دوهو سوم نزدیکتر باشد و این چیزیست که دانشگاه اصفهان در سایه آن بعنوان دوم دست یافت، چه باوجود چهره‌هائی چون مریم پروشالمی و ایلین ملکیان درتیم که عوامل اصلی پیروزی اصفهان مقابل دانشگاه تهران و ملی بودند، تیم از یك آهنك شناخته شده، دستجمعی مدد میگرفت و بزرگان خود را فرسوده و ناتوان نمیکرد.

بهرحال دانشسرایعالی در شرایطی فاتح جام قهرمانی در گروه بانوان شد که براستی سزاوار آن بود و از یك‌تیم هم‌آهنك بهره‌میگرفت، درحالیکه تیمهای دانشگاه ملی و تهران ضمن حضور چند چهره بزرگ‌قادر به هم‌آهنگی درکنار یکدیگر نبودند و اختلاف سطح بازی‌نفرات این دوتیم سبب دگرگونی جدول شد.

بازیکنان پیروز در هردو گروه به این شرح بودند.

تیم بانوان‌دانشسرایعالی قهرمان بسکتبال بانوان در ششمین دوره مسابقات دانشگاهی: زهره‌پروین- نینازرگر صالح - ایران، ایران پناه - شکوه میرفتاح - فاطمه غریبان - فاطمه کردبچه -پروین لطفی - حیدری و حکیمی.

تیم مردان دانشگاه‌ملی قهرمان بسکتبال مردان در ششمین دوره مسابقات دانشگاهی: محسن خلخالی - مظفر فاطمی -عبدالرضا شجاع‌پور - محسن تدین‌فر- ارموند گریگوریان - ارژنك پاکپور - سیروس برازجانی - سیامك‌پور مقدم - امیرنورهاشمی. مربی اصغر تهرانی.

تسلیت

سرکارسرگرد مهندس ناصر رحیم‌زاده

بانهایت‌تاسف‌وتاثر مصیبت‌وارده را تسلیت میگوئیم.

سرهنك گرایلی، سرهنك‌رفیع‌زاده، سرهنك ۲افشار جوان، سرهنك ۲فروزان، سرگرد مجلسی، رضا قادری، اصغر قادری

آ-۸۳۵

آقای حاج‌نصراله راغبیان

مصیبت وارده را تسلیت میگویم. مرانیز در غم خود شریك بدانید.

بهزاد کریمی

آ-۱۴۴۰

سرکار سروان مسعود پوررضا

افسران و دانشجویان ودرجه‌داران دانشکده افسری خودرا دراندوه شما شریك میدانند.

دانشکده افسری

آ-۱۴۵۸

سرکار سرگرد مهندس ناصر رحیم‌زاده

بانهایت تاسف مصیبت وارده را صمیمانه تسلیت میگوئیم

کارمندان دفتر وزارت جنك

مجدآبادی فراهانی، روستائی، نراقی، جعفری، مهدوی‌نراقی

آ-۷۶۶۷

سرکار سرگرد مهندس ناصررحیم‌زاده

بانهایت تاسف مصیبت وارده را به‌آن سرور ارجمند تسلیت عرض نموده بقاء و سلامتی آن خاندان‌را آرزومندیم.

آجیلیان، محجوب، نجات‌فرد، معزی، سلامی

آ-۷۶۵

سرکار سرگرد مهندس ناصر رحیم‌زاده

بانهایت تاسف مصیبت وارده رابسرکار و خانواده‌های مصیبت‌دیده تسلیت میگوئیم.

سرتیپ‌مشرفی، سرهنك ستاد رحمانی، سرهنك‌ستاد پلاتینی، سرهنك‌دوم افشارجوان، سرهنك دوم‌اسراری‌نظامی سرگردستاد شاهرضا، سرگرد ستاد ایرانتاش، سرگرد یزدان‌پناه، سروان مدنی، سروان زنگنه، ستوان یکم محسن هداوند، ستوان‌یکم شکوری، ستوان یکم پیروزنیا ستوان یکم اصغری، ستوان یکم سعیدی، ستوان یکم جوادی، ستوان‌دوم ایرانپور، ستوان دوم رهنوردی

آ-۷۶۶۹

باکمال تاسف درگذشت آقای ناصری را به‌بازماندگان آن مرحوم بخصوص خانم شیداناصری (وفائی‌زاده) از صمیم قلب‌تسلیت میگوئیم.

مهین نورائی، ثریاناظمی، ثریامختاری، ژولیت‌ابراهیمی

آ-۷۷۵

تیمسار سرلشگرچنگیز وشمگیر

بانهایت‌تاسف وتاثر مصیبت‌وارده را از سوی‌خود و همکاران تسلیت عرض نموده‌سلامت تیمسار محبوب و کلیه بازماندگان را از درگاه ایزد متعال مسئلت‌دارم.

سرتیپ‌نبهی

آ-۷۷۷

جناب آقای مهندس جواد داریوش

باکمال تاسف مصیبت‌وارده را به‌جنابعالی و فامیل‌ارجمند تسلیت عرض مینمائیم.

مهندس احمدعلی اشتری - مهندس کاظم‌فرح

آ-۷۸۵

درحوادث مختلف تعطیلات دو روزه ، در شهرستانها :

۱۵۰ نفر کشته، مجروح و مسموم شدند

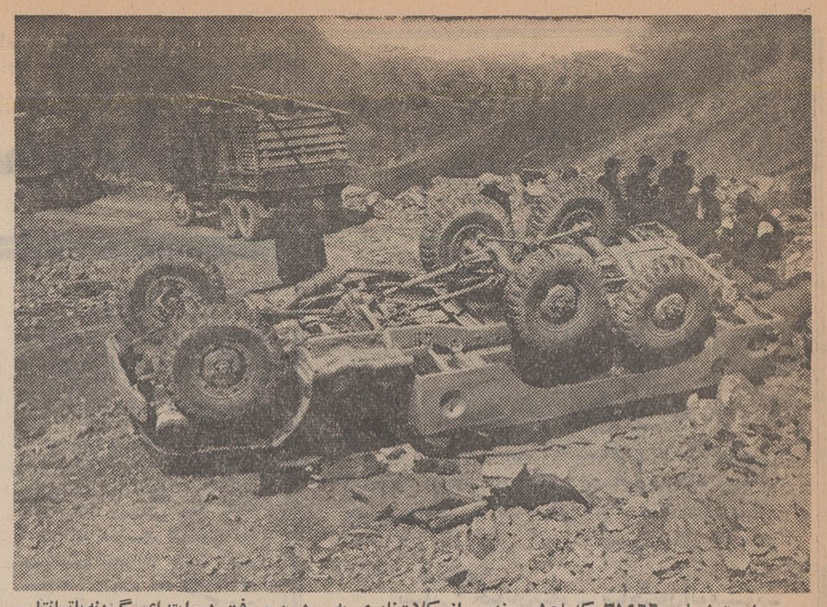

«وانت» شماره ۳۱۹۶۶ که با ۱۵ سرنشین از کلات‌نادری به مشهد میرفت در ابتدای گردنه باتماتقلیح به علت بدی وضع جاده سقوط کرد ، نحوه سقوط ووضع‌ساختمان وسیله نقلیه که فاقد سقف است طوری بود که مرگ لااقل دوسوم سرنشینان آن حتمی بنظر میرسید اما ۱۵ سرنشین آن بطور معجزه‌آسائی از مرگ نجات یافتند و فقط دونفر باسامی حسن‌پشتی و باتو رقیه بمانی مختصر جراحاتی برداشتند و برای پانسمان به بیمارستان منتقل گردیدند .

در تعطیلات دو روزه گذشته، بخصوص‌روز سیزده درشهرستانهای مختلف حوادث مختلفی روی داد که بعضی از آنها جالب وبعضی تاسف‌آور بود . گزارشهای خبرنگاران ما حاکیست که در حدود چهل نفر کشته ، چهل نفر مسموم وبیش از هفتاد نفر مجروح در حوادث مختلف، بخصوص حادثه وسایط نقلیه دچار حادثه شدندوبزرگترین حادثه در حومه اهواز روی داد که طی آن هفت نفر جان خودرا از دست دادند .

*** حادثه برای مسافران افغانی**

مینی‌بوسی به شماره ۷۷۸۹۹ متعلق به یکی از شرکت های مسافربری هنگامی که با ۱۷ نفر مسافر افغانی و ایرانی در جاده ساوه ـ همدان حرکت می کرد ، براثر انحراف به چپ واژگون گردید و دو نفر ازسرنشینان آن باسامی مروارید زیرک پنجاه ساله اهل کابل و یکدختر ایرانی به‌نام افسانه نعمتی اهل کرمانشاه ، کشته شدند.

بنابه گزارش خبرنگار ما در ساوه : بقیه‌سرنشینان مینی‌بوس که مجروح شده‌بودندبه بیمارستان انتقال یافتند ورانندهٔ مینی‌بوس به نام فریدون نعمتی بازداشت گردید.

*** «نوری طلا» کشته شد**

اتوبوسی هنگام حرکت درمنطقه «جلوگیر» ازبخشهای تابعه پلدختر لرستان با زن عابری به نام «نوری‌طلا» تصادف کردو باعث‌مرگ وی گردید.

«سیزده‌بدر» درشهرستانها چندحادثه جالب ببار آورد

***** اتوبوس سواری شماره ۱۱۵۷۷ ب تهران براندگی آقای دکتر علاءالدینی هنگام حرکت در پیچ «تنک‌فنی»از مسیراصلی خودمنحرف شد و از ارتفاع ۵ متری بداخل دره‌ای سقوط کرد.

دراین واقعه دو نفر ازسرنشینان اتوبوس باسامی فراهان ملوک و دوشیزه براغوش جراحاتی برداشتند.

***** ضمنا اتوبوسی برانندگی مظاهر آزادی که‌از خرم‌آباد بطرف اندیمشک میرفت درحوالی پلزال‌با وانتی برانندگی محمد فولادی تصادف کرد . در اینواقعه نیز اتوبوس بداخل دره‌ای سقوط‌کرد و راننده و چهارنفر از سرنشینان آن شدیدا آسیب دیدند.

سقوط از نردبان

گزارش خبرنگار ما در سیزوار حاکیست : روز گذشته کارگری بنام عباس جمال‌آبادی هنگام‌تمیز کردن شیشه های درو پنجره یکی از هتلهای سیزوار از بالای‌نردبان به زمین افتاد و ساعتی بعد در بیمارستان درگذشت.

*** اتومبیل بدره افتاد**

گزارش خبرنگار ما در«ورسک» حاکیست : روز گذشته اتومبیل جیپ شماره ۹۷۶۴۱ تهران ب به رانندگی بهرام‌معصومی وسرنشینی ۳ نفر باسامی علی فرنیا ، فرضعلی احمدی وابراهیم کیه هنگام‌حرکت در حوالی پاسگاه جنگلبانی‌ازمسیر خود منحرف گردید وبدره‌ای عمیق سقوط کرد .

دراین حادثه راننده‌و سرنشینان اتومبیل شدیدا آسیب دیدند و جهت معالجه به بیمارستان انتقال یافتند . متاسفانه چون حال یکی از مجروحین بنام ابراهیم‌کیه‌وخیم بود معالجات درباره وی موثرواقع نشد ودرگذشت .

*** مرگ مشکوک در گهواره !**

عصر دیروز هنگامی که چندتن از ساکنان چنار گهواره از توابع شاه‌آباد غرب از مزارع خودبازمی گشتند ، متوجه جوانی شدند که از درختی حلق‌آویز شده بود . این عده‌بلافاصله جریان‌را بمقامات

بقیه در صفحه سیزدهم

«معصومه» عروس دهساله درکلانتری پانزده تهران

حوادث جالب روز سیزده درتهران :

نحوست ۱۳ قاتل فراری را بدام انداخت!

تعطیلات دو روز گذشته ، بخصوص‌مراسم روز سیزده درتهران وحومه حوادثی ببار آورد‌که مهمترین آن مسمومیت در حدود یکصدو پنجاه نفر وکشته شدن هفت نفر درحوادث‌مختلف‌است همچنین نحوست سیزده گریبانگیر یك‌قاتل فراری شد و دراین روز بدام افتاد وچند حادثه جالب نیز بوقوع پیوست‌که درزیر بنظرخوانندگان میرسانیم :

*** شیر فاسد ۲۰ نفررامسموم کرد وعده‌ای نیز بر اثر پرخوری ، صرف مشروب الکلی ، بستنی و غذای فاسد مسموم شدند**

*** در حوادث مختلف ۷ نفر جان خودرا از دست دادند**

نحوست سیزده در اولین روز گریبان‌گیر یك قاتل فراری شد که درروزهای‌آخر سال گذشته دوست خود رابا کارد بقتل رسانده و متواری شده بود و مامورین توانستند این جوان را در کوههای مشهد دستگیر کنند .

جریان حادثه از اینقرار است که در تاریخ هجدهم اسفند ماه سال چهل و هشت درساعت ۸شب بین دو جوان‌بنام‌ابوالقاسم‌خواجوی ۲۵ ساله نانوا و علی علی‌خانی معروف به‌علی لالی ۲۲ ساله در میدان شوش در حالیکه هر دو مست‌بودند نزاعی درگرفت و علی با کارد شاهرگ ابوالقاسم را برید و متواری شد .

ابوالقاسم توسط مامورین کلانتری شانزده به بیمارستان اعزام‌گردید اما معالجات درباره او موثر واقع نشد و چند لحظه بعد درگذشت.

در مشهد

مامورین برای دستگیری علی تهران و شهرستانهای دیگر رازیر پا گذاشتند ولی نتوانستند او را پیدا کنند . تا اینکه چند روز قبل سرکار سرهنگ‌طیبی‌رئیس‌کلانتری شانزده اطلاع پیدا کرد که علی به مشهد فرار کرده است .

به دستور رئیس کلانتری‌سروان فروزش با دو نفر از مامورین با قطار به مشهد رفتند و مامورین پس از جستجوی زیاد دریافتند که علی در بیرون شهر مشهد درداخل تپه‌ها زندگی میکند و شبها برای تهیه آذوقه از مخفی‌گاه خودخارج میشود .

مامورین در راه علی کمین کردند و بامداد روز «سیزده» نوروز علی را هنگامی که ازشهربمخفی‌گاهش بازمیگشت دستگیر و به تهران آوردند . و بدین ترتیب نحوست «سیزده» گریبانگیر وی شد !

علی درباز‌جوئی گفت که‌اختلافش با ابوالقاسم برسر قمار بوده وچون هر دو مست بوده‌اند ندانسته ابوالقاسم را بقتل رسانده است .

پرونده علی بدادسرای تهران فرستاده شدوزیر نظر آقای کاظمی بازپرس‌شعبه نوزده تهران قرار گرفت و بازپرس علی را باتهام قتل بازداشت کرد .

دومین‌حادثه

دومین حادثه روز سیزده‌نوروز در بخش کلانتری هفده تهران اتفاق افتاد ساعت ۹ بامداد روز سیزده‌بمامورین‌آتش‌نشانی اطلاع داده شد که کارخانه شیشه‌ایران واقع در خیابان سیلو طعمه حریق شده است .

اتومبیلهای آتش‌نشانی چند لحظه بعد بمحل حریق رسیدند و چون دامنه حریق وسیع بود مامورین شعبه ۵ سازمان آتش‌نشانی نیز بکمك دیگر ماموران شتافتند و آتش دوساعت بعد بکلی مهار شد .

کارشناسان آتش نشانی پس از بررسی علت حریق گزارش دادند که براثر انفجار کوره ذوب‌شیشه کارخانه آتش گرفته است .

سومین

سومین حادثه در خیابان عباس آباد اتفاق افتاد .

کلفتی بنام مهری هنگامیکه کسی در خانه نبود ، برای گردش به پشت‌بام منزل در طبقه پنجم رفت ولی متاسفانه باد باعث شد که در پشت‌بام بسته شود .

مهری هرچه تلاش کرد که در را باز کند ، نتوانست و از اینکه چراغ‌گاز نیز در آشپزخانه روشن بود و بیم آن میرفت که انفجار روی دهد ، مهری دچار وحشت‌شد و بنای داد وفریاد را گذاشت و رهگذران متوجه ماجرا شدند و جریان را بمامورین آتش نشانی اطلاع دادند و مامورین‌بایك‌نردبان بلند مهری را از روی پشت بام نجات دادند .

چهارمین حادثه

چهارمین حادثه از اینقرار است داود صفائی ۷ ساله که باتفاق پدر و مادرش برای گردش سیزده بحاجرود رفته‌بود،هنگامیکه‌والدین

بقیه در صفحه ٤

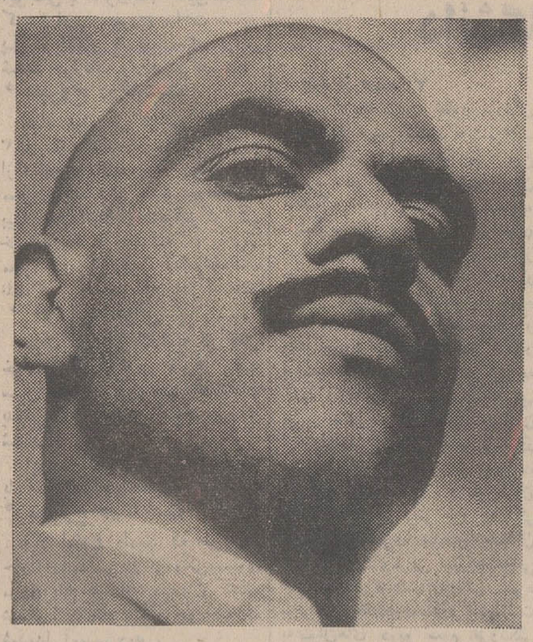

علی علیخانی (متهم به قتل) پس از دستگیری

ثمره همکاری صنعتی ایران وانگلیس

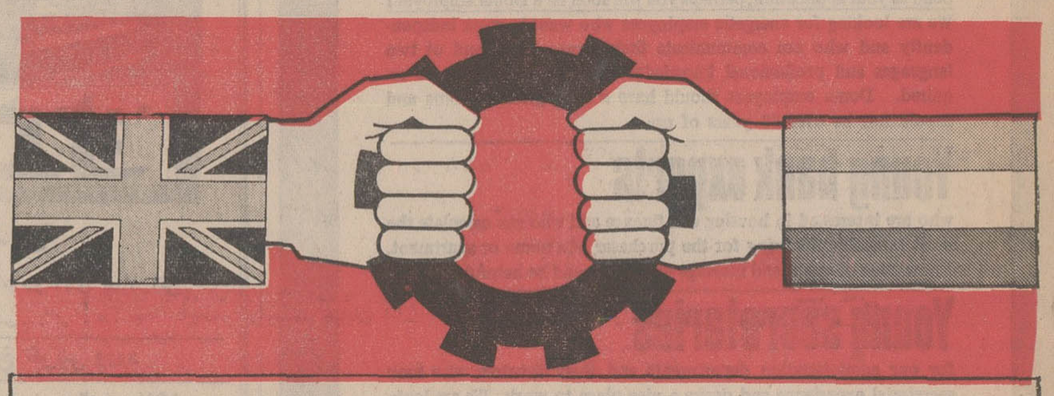

بلا

کفشهای ورزشی

دوشیزنشان

با همکاری گروه صنعتی دنلپ انگلستان ساخته میشود

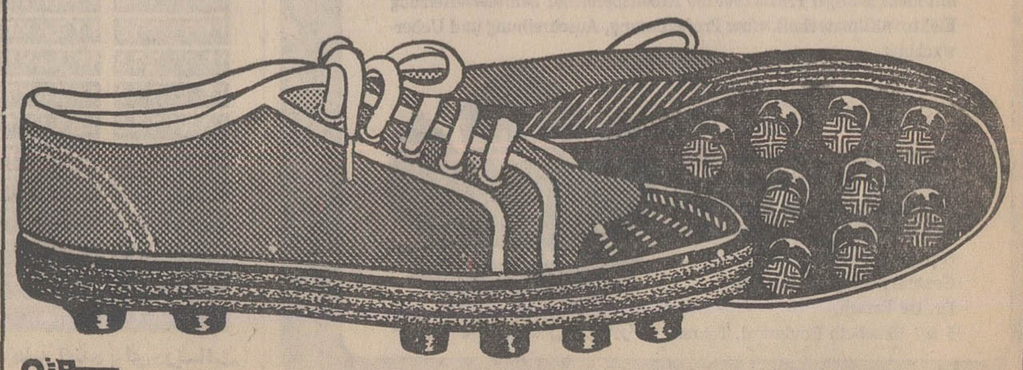

وزه

وزارت راه اعلام کرد

متصل خواهد شد این برنامه ها طی اقدامات عمرانی چهارم و پنجم بمرحله اجرا در خواهد آمد .

وزارت راه اعلام کرد که‌سرعت قطار ها در مناطق کوهستانی به هشتاد کیلو متر و در جلگه ها تا صد کیلو متر افزایش داده می شود .

برنامه راهسازی

طی پنجسال اخیر وزارت راه بمنظور توسعه شبکه ارتباطی کشور ۵۳۷۴ کیلو متر راه اصلی ساخته که تماما آسفالت شده وهم‌اکنون مورد بهره برداری قرار دارد و ساختمان ۱۳۹۷ کیلو متر راه‌جدید در مسیر های کرمان به یزد و شاه‌پسند به قوچان ـ مشهد به مرز افغانستان باقیمانده راه شیراز به بوشهر و راه راور به دیهوك در دست ساختمان است .

*** برنامه‌های راههای فرعی**

احداث راههای فرعی‌برای‌ارتباط بین مناطق روستانشین حائز اهمیت فراوان است و بهمین منظوروزارت راه در پنجسال گذشته ۵۹۰۷ کیلو متر راه فرعی در نقاط‌مختلف کشور ساخته است و در حال حاضر نیز ساختمان ۳۲۹۱ کیلو متر‌راه‌فرعی در دست ساختمان است .

*** فرودگاههای کشور**

در سال گذشته ساختمان فرودگاههای کرمان . یزد.رامسر. رضائیه . تبریز . رشت پایان پذیرفت و در حال حاضر ساختمان فرودگاههای بندرعباس . اهواز در دست تکمیل است .

خطوط آهن کشور

عملیات ساختمانی راه‌آهن باد. اصفهان . یزد . بافق . زرند . کرمان که در منطقه ذوب‌آهن‌قرار دارد در حال‌پیشرفت است‌وتا کنون ریلگذاری مسیر باد به اصفهان باخطوط فرعی بطول ۱۸۳ کیلو متر پایان پذیرفته و اکنون حمل بارمستقیما از جلفا به‌محل کارخانه صورت میگیرد و ازایستگاه‌سنگری بطرف یزد حدود ۳۰ کیلومتر ریلگذاری شده و فعالیت دربقیه مسیر ادامه دارد .

در منطقه راه‌آهن شرفخانه . قطور که راه آهن ایران را به ترکیه متصل‌مینماید حدود ۱۰۰ کیلو متر ریلگذاری تنده و با تکمیل ساختمان پل بزرك دره‌قطور دنباله ریلگذاری ادامه‌خواهد یافت همچنین با توسعه ایستگاه راه‌آهن جلفا ۵۹ کیلو متر خط‌آهن‌درمحور ایستگاههای جلفا .شاهپور.صوفیان توسعه یافته است .

*** رضایت از راهها**

مسافران نوروزی امسال ازوضع راه‌آهن و راههای ایران اظهار رضایت کرده و ماموران راه را تشویق کردند . مسافران بسبب مراقبت هائی که در راه هراربعمل آمده بود از ماموران این راه قدرشناسی کردند .

*** افزایش درآمد**

وزیر راه امروز خدمات‌مسئولان راه‌آهن را بسبب فعالیت همه‌جانبه در زمینه جلب رضایت مسافران و افزایش درآمد ستود و از آنها تقدیر کرد . واعلام شد که درآمد مسافربری اسفند امسال راه‌آهن به مبلغ سیصدوهیجده‌میلیون‌ریال که چهل میلیون و سیصد وپنجاه هزار ریال نسبت بسال پیش افزونی داشته بالغ شده است .

آگهی استخدام

شهرداری پایتخت بمنظور تکمیل کادر قسمت موتوری وتعمیرات به شش نفر فارغ‌التحصیل رشته اتومکانیك که دارای شرایط زیر باشند:

۱ـ تابعیت دولت شاهنشاهی ایران
۲ـ سن کمتر از ۱۸ بیشتر از ۴۵ سال نباشد.
۳ـ دارابودن برك خاتمه خدمت یامعافی دائم وظیفه عمومی .
۴ـ نداشتن پیشینه کیفری
۵ـ عدم اعتیاد بمواد مخدره

احتیاج دارد داوطلبان واجد شرایط میتوانند از تاریخ ۴۹ر۱۰ تا ۴۹ر۱۲۵ در سرویس اداری برای ثبت نام بقسمت کارگزینی شهرداری (خیابان ایرانشهر خیابان هما یلاك۱۳) مراجعه‌فرمایند. م‌الف ۱۷۱

شهردار پایتخت

۲ـ۱ ۱ـ۱۴۸۰

قرائت‌خانه وکافه کانون بازنشستگان کشوری

درمحل جدید خیابان سعدی شمالی شماره ٤٦٦ برای پذیرائی‌دوستان صبح وعصر آماده است .

آ ـ ۷۹۵ ۱ـ۲

بزودی

مجهزترین وباشکوهترین سینمای تهران دربرجمعیت ترین نقطه پایتخت افتتاح میشود.

سینماتوسکا

(جوادیه ـ بعداز پل غربی راه‌آهن)

دارای جدیدترین دستگاههای نمایش ـ تهویه مطبوع باعالیترین آثار سینمائی. باگشایش «سینما توسکا» عملا گام تازه‌ای درراه پیشرفت کار سینما درتهران برداشته میشود .

نظر به استقبال فراوان وبی‌نظیر از برنامه

میرکا miRkA

خواننده زیبا وستاره بین‌المللی

یکهفته دیگر برنامه او تمدیدشد

باهمکاری گروه

کستاس هانزیانس

(ازیونان)

در مجلل ترین وباشکوه‌ترین دانسینگ تهران

دانسینگ درایوین سینما ونك

شام کامل برای هر نفر ۳۰۰ ریال

تلفن رزرو ۶۲۲۵۵۷

بعداز ماه محرم

کاباره‌های

باکارا

تلفن ۶۲۷۹۷۹

مولن‌روژ

تلفن ۳۳۹۳۳۷

لیدو

تلفن ۳۳۵۲۲۰

شرکت ملی ذوب آهن ایران

واحد ساختمانی کارخانه آریامهر عده‌ای پزشك متخصص‌در امراض داخلی زنان ، وزایمان وسه نفر پزشك‌یار را جهت خدمت در محل کارخانه آریامهر بطور تمام وقت و پزشك متخصص چشم ، گوش وحلق وبینی ورادیولوژی را بطور نیمه‌وقت باشرایط زیر استخدام مینماید.

۱ـ داشتن برك معافی یاخاتمه خدمت نظام وظیفه
۲ـ حداکثر سن ٤٠ سال
۳ـ نداشتن تعهد خدمت در سایر موسسات دولتی یا وابسته بدولت متقاضیان میتوانند حداکثر تاپایان فروردین ماه ۱۳۴۹ جهت کسب اطلاعات بیشتر و شرکت در مصاحبه‌با همراه داشتن مدارك تحصیلی وسوابق کار به اداره کاریابی این واحد واقع در ٤٥ کیلو متری جاده اصفهان ـ شهر کرد مراجعه‌نمایند. م‌الف ۱۶۸

۲ـ۱ آ ـ ۱۴۵۴

مجالس ترحیم

باکمال تاسف درگذشت شادروان بانوی مکرمه عذراقدس اعظم بیات والده همکار ارجمندجناب آقای محمد باقر بیات معاون وزارت منابع طبیعی را باطلاع دوستان و همکاران میرساند. مجلس ترحیم آنمرحومه از ساعت ٤الی ٥ونیم روز یکشنبه ۱۶ فروردین ماه در مسجد سپهسالار منعقد خواهد بود.

ناصر گلسرخی -وزیرمنابع طبیعی

هوالباقی

بمناسبت درگذشت سرکار علیه عالیه متعلقه مرحوم خلدمقام حجت‌الاسلام آقای حاج شیخ‌العراقین‌بیات طاب‌ثراه مجلس ختمی از ساعت ٤تا٥ونیم بعدازظهر روز یکشنبه ۲۸ محرم در مسجد سپهسالار منعقد امیداست مومنین خاصه علماءاعلام دامت برکاتهم ودوستان آن مرحوم با شرکت‌خود طلب مغفرت نموده و بازماندگان را متشکر فرمایند.

الاحقر عبداله‌بن مسیح‌الطهرانی -الاحقر بهاءالدین‌نوری

بانهایت تاسف درگذشت شادروان بانو قدس اعظم وشمگیر (بیات) صبیه مرحوم امیرنظام سردار کل و بزرگ خانواده وشمگیر را باستحضار دوستان و آشنایان میرساند. مجلس ختم مردانه آن شادروان از ساعت ٤تا٥ونیم بعدازظهر روز یکشنبه ۱۶ فروردین ماه در مسجد سپهسالار منعقد میباشد.

سرلشکر وشمگیر ، کیومرث وشمگیر ، شیدوش وشمگیر ، شهپر وشمگیر ، داریوش وشمگیر

خانواده‌های بیات .وشمگیر . اتابکی . امیر سلیمانی. جهانبانی . مصدقی . افشار طوس . لقمان‌ادهم . محمودی . مسعود .گیلانشاه . قهرمان. اسفندیاری . سیاسی . پورزند. ایزدی . امیر دیباج .خطیر .

بانهایت تاسفو تاثر فوت شادروان خلدآشیان بانوی مکرمه عذرا قدس اعظم‌بیات (وشمگیر) را باستحضار اقوام ـ دوستان و آشنایان میرسانند. مراسم ترحیم مردانه ازساعت ٤تا٥ونیم بعدازظهر روز یکشنبه شانزدهم فروردین ماه در مسجد سپهسالار برگزار میگرددومراسم ختم زنانه ازساعت ۱۹الی ۱۸ همان‌روز در منزل آن مرحومه واقع در امیرآباد خیابان فرصت شماره ۱۵۱ منعقد میباشد .

***

درگذشت این بانوی نیکوکار و متقی وخیرخواه‌موجب کمال تاسف است ما بخانواده‌های محترمی که دراین ضایعه تاثرانگیز عزادارند بویژه والاحضرت شاهپور غلامرضاپهلوی مصیبت وارده را تسلیت میدهیم.

بانهایت تاسف فوت ناگهانی همسر آقای قاسمی رئیس حسابداری پیشکاری والاحضرت شاهدخت شمس پهلوی را باطلاع میرساند مجلس ختم آنمرحومه از ساعت ۳الی ٥بعد از ظهر روز یکشنبه ۱۶ر۱ر۴۹ در خانقاه‌صفی‌علیشاه‌برگزار میشود .

آ_۱۵۳۶

پیشکاری والاحضرت شاهدخت شمس پهلوی

خانواده های :برادران قاسمی ، فروهر سمیعی ،صدیق، جهانشاهی ، هادی ، قوام‌پور ، وهاب‌پور ، بردبار ، اکرامی ، به‌آئین ، بلغاری ، زردوز ، ساسانی ، تسلیمی ، عبیدی ، ایرانی ، ندیم ، کیازاد ،فرجبد ، سعادت ، سالارپور وسنائی

باکمال تاسف و تاثر فوت ناگهانی بانو شریفه‌برادران قاسمی را باطلاع خویشان و آشنایان می رسانند . مجلس ختم مردانه در روز یکشنبه ۱۶ فروردین از ساعت ۳ تا ٥ بعداز ظهر و مجلس ختم زنانه از ساعت ٥ تا ۷ بعداز ظهر همان روز در خانقاه صفی‌علیشاه منعقد خواهد بود .

آ_۸۰۹

به‌آقای قاسمی و سایر بازماندگان آنمرحومه مصیبت وارده را تسلیت میدهیم

باکمال تاثروتاسف درگذشت‌شادروان اردشیر افضلی فرزند آقای محمدعلی‌افضلی کارمند دارائی ژاندارمری کل کشور راباطلاع میرساند مجلس ختم آن مرحوم ازساعت ۱۱الی ۱۳روز ۱۶فروردین ماه ۱۳۴۹ در مسجدالجواد (ع) واقع‌در میدان ۲۵ شهریور منعقدخواهدبود .

ژاندارمری کل کشور

بدرودباد گیتی بابوی نوبهاران
سلام علی الدنیا وطیب‌نسیمها

بانهایت تاسف‌واندوه بی‌پایان مرگ غم‌انگیز‌نوجوان‌ناکام اردشیرافضلی که در آغاز نوجوانی ونوبهار عمر، زندگانی‌را بدرود گفت باستحضار اقوام‌ودوستان‌وآشنایان میرساند‌مجلس ترحیم زنانه و مردانه درروز یکشنبه ۱۶ر۱ر۴۹ازساعت ۱۱تا ۱۳ درمسجدالجواد (ع)واقع‌درمیدان ۲۵ شهریور منعقدمیگردد.

محمدعلی افضلی . ملو ك‌افضلی(مشیری)،سودابه‌افضلی، سهیلاافضلی وخانواده های : افضلی ، مشیری ، معینیان ، ملکمی ، خوئی ، پیامی ، رکنیان ،سپهرم ، مسکوکی ،حقیقی، ذهبی ، سهیلی ، معتمدی ، کاملی ، موسوی ، قادری ،مرتضائی، رضائی،سافت‌ساز،بدیعی،پیوندی،اجتهادی،بهرامج،مصطفی‌سلیمی

آ_۸۲۵

بخانواده‌های افضلی‌وسایرافراد خانواده های عزادارمصیبت وارده را تسلیت میدهیم.

بانهایت‌تاثروتاسف درگذشت‌شادروان بانوسلطان‌دربندی مادرهمسرسر کارسرهنگ‌بازنشسته‌مسلم‌رادفررا باطلاع‌میرساند، مجلس‌ترحیم مردانه‌وزنانه آن روانشاد از ساعت ۹تا۱۱ روز یکشنبه ۱۶فروردین درمسجدالجواد واقع‌در خیابان‌روزولت‌میدان ۲۵ شهریور برگزار خواهدشد .

کانون‌افسران‌ودرجه داران بازنشسته‌ارتش

باکمال‌تاثر وتاسف‌فوت ناگهانی مادر عزیزمان‌بانوسلطان دربندی راباطلاع‌بستگان.دوستان‌و آشنایان میرساند مجلس ترحیم مردانه‌وزنانه آن مرحومه از ساعت۹تا۱۱ روز یکشنبه ۱۶فروردین درمسجدالجواد واقع‌در خیابان روزولت میدان۲۵ شهریوربرگزار خواهدشد .

سرهنگ مرتضی نیکوسرشت ، زری رادفر ، بتول‌دربندی

خانواده های : نیکوسرشت،رادفر ، دربندی ، صامتی، فولادی‌راد ، فتح‌اله زاده ،صمیمی،بیطرف ، فولادی ،ایرانخواه، یمینی ،اکرمی ،مستوفی ،ملاقاتی ، مرادی ، هانس .

درگذشت‌ناگهانی بانوسلطان دربندی را باطلاع‌اقوام. دوستان‌وآشنایان میرسانند . مجلس ختم مردانه‌و زنانه‌آن مرحومه از ساعت ۹تا۱۱روزیکشنبه ۱۶فروردین در مسجد‌ـ الجوادواقع‌در خیابان روزولت میدان ۲۵شهریور منعقدمیباشد.

آ_۸۲۷

بخانواده های عزادار بویژه فرزندان آنمرحومه‌مصیبت وارده را تسلیت میاهیم.

بانهایت تاسف درگذشت شادروان تیمسار سرلشگر بازنشسته فضل‌اله امان‌پور را باطلاع میرساند . مجلس ترحیم آن مرحوم ازساعت ۹ تا۱۱ روز یکشنبه ۱۶ فروردین ماه در مدرسه عالی سپهسالار برگزار خواهد شد .

بیمارستان آپادانا

آ_۸۷۵

باکمال تاسف و تاثر فوت ناگهانی شادروان‌محسن صنایع بزرگ خاندان صنایع کارمند بازنشسته بانکملی ایران را باطلاع میرساند . مجلس ترحیم آن مرحوم روز یکشنبه ۱۶ر۱ر۴۹ ازساعت ٤تا ٦ بعدازظهر در مسجد قائم واقع در خیابان‌سعدی شمالی برگزار میگردد .

خانواده های : صنایع . میری . وهاب‌آقائی .سکه‌چی. مخزنی . گل‌نراقی ، مطهری ، رشتچی . منتصری ، رادمهر، دکترمهجانی . دیبادین ، بقائی . خرسندی . امجدی،باقرزاده. ابری .

آ_۸۱۱

بعموم بازماندگان آنمرحوم مصیبت وارده را تسلیت میدهیم

هوالباقی

بدینوسیله درگذشت مادر گرامی خود بانو حاجیه‌زهرا مقبول را باطلاع اقوام و دوستان میرسانیم . هزینه مجالس ترحیم صرف امور خیریه میگردد .

ضمنا برای قبول تسلیت و اظهار لطف بانوان و آقایان محترم روز دوشنبه ۱۷ فروردین ماه از ساعت چهارونیم الی شش و نیم بعدازظهر آماده میباشیم .

اصغر مقبول - اکبر مقبول‌وکیل دادگستری
نشانی خیابان پهلوی اول خیابان زرتشت شماره ۷

۱_۲ آ_۷۹۹

مصیبت‌وارده را بفرزندان آنمرحومه تسلیت میدهیم .

بانهایت تاسف درگذشت شادروان حاج‌ابوالفتح‌خدایگان پدر خود و پدربزرگ همسران خود ، بزرگ خاندان خدایگان را باطلاع دوستان و خویشاوندان میرساند. مجلس ترحیم مردانه از ساعت ۹تا۱۱ صبح روز یکشنبه ۱۶ فروردین در مسجد محمدیه واقع در باستیان شرقی مقابل اداره تدارکات ارتش و مجلس ختم‌زنانه‌در همانروز وساعت ۳تا٥ بعدازظهردر منزل واقع در اول زعفرانیه شمیران خیابان پیراسته کوی شایگان پلاك ۱۸ برگزار میشود.

سرتیپ علی اکبرخدایگان . سرهنك ستاد هوائی‌یحیی مجرد . سرهنك دکتر هنرفر . مصطفی حقگو . مرتضی‌حقگو. باقر ماهوتچیان . احمد ماهوتچیان . محمود ماهوتچیان .

آ_۷۷۱

فقید سعید مرحوم حاج‌ابوالفتح خدایگان از مردان‌خیرو نیکوکار و متصف به‌خداپرستی بود که در سن ۸۰ سالگی بدرود حیات گفت مصیبت وارده را بعموم بازماندگان‌آنمرحوم بخصوص به‌تیمسار سرتیپ علی اکبر خدایگان تسلیت میگوئیم.

باکمال تاسف فوت‌نابهنگام شادروان عبدالحسین حائری عضو بازرسی شرکت دخانیات ایران را باطلاع میرساند . مجلس ختم آن مرحوم روز یکشنبه ۱۶ر۱ر۴۹ از ساعت ۹ تا ۱۱ در مسجد حاج‌حسن واقع درخیابان شاهپور خیابان بوعلی برگزار می گردد.

شرکت دخانیات ایران

بدینوسیله فوت ناگهانی مرحوم عبدالحسین حائری را اعلام میدارد مجلس ختم فقید سعید ازساعت ۹ الی ۱۱ روز یکشنبه ۱۶ر۱ر۴۹در مسجد حاج‌حسن‌واقع درخیابان بوعلی میدان شاهپور برگزار میگردد.

حسن حائری‌نژاد ، مجید حائری‌نژاد ، محمود حاجیان .

بانهایت تاثر و تاسف فوت جانگداز و ناگهانی مرحوم عبدالحسین حائری را باطلاع دوستان و آشنایان میرساند . مجلس ختم آنشادروان روز یکشنبه ۱۶ر۱ر۴۹ از ساعت ۹ تا ۱۱ درمسجد حاج‌حسن واقع درخیابان بوعلی میدان‌شاهپور برگزار میگردد.

از طرف همکاران و دوستان آنمرحوم :
آقاشریف ، کوچکی ، بهنود ، اسماعیلی ، مجیدیان ، هاشمی ، روشنی ، نیروئی ، حاجیان.

آ_ ۸۱۵

بعموم افراد خانواده های عزادار بویژه بازماندگان آن مرحوم مصیبت وارده را تسلیت میدهیم.

سازمان غله کشور بانهایت تاسف و تاثر درگذشت حاج‌علی امیری ابوی آقای احمدعلی‌امیری معاون‌قسمت‌حقوقی و بازرسی را باطلاع میرساند مجلس ختم آن مرحوم روز دوشنبه ۱۷ر۱ر۴۹ از ساعت ۳ونیم الی ٥ونیم بعداز ظهر در مسجد قائم واقع در خیابان سعدی شمالی منعقد است .

سازمان غله کشور

هوالباقی

خانواده های : علی امیری ، ابتهاج شیرازی ، اسلامی، دکتر اسلامی ، کشمیریها ، رمضانی ، شیرازی ، ذکائی ، فرخشاهی ، فتحعلی‌زاده ، تناوش ، نامق ، نایب هاشمی ، اردوخانی .

باکمال تاسف درگذشت حاج‌علی امیری بزرگ خاندان و اخوی حاج علی‌اصغر ابتهاج شیرازی را باطلاع دوستان و آشنایان میرسانند . مجلس ختم آن مرحوم روز دوشنبه ۱۷ر۱ر۴۹ از ساعت ۳ونیم تا ٥ونیم در مسجد قائم واقع در سعدی شمالی منعقد خواهد بود .

آ_۸۰۷

بعموم بازماندگان آن مرحوم مصیبت وارده را تسلیت میدهیم

البقاءلله وحده

نهایت تاسف درگذشت خلدآشیان حجةالاسلام‌مرحوم آقا سید حسن موسوی نوری نورالله مضجعه را باطلاع عموم مومنین وبالاخص ذوات‌علماءاعلام وآقایان‌نوریهاو مازندانیهای مقیم مرکز میرساند. مجلس طلب مغفرت وترحیم روز دوشنبه (هفدهم فروردین) از ساعت ۳تا٥ بعدازظهر درپامنار مسجد مرحوم آیت‌الله کاشانی منعقد است .

الاحقر بهاءالدین نوری . الاحقر محمدالثقفی تهرانی . احمدالحسینی شهرستانی . العبدیحیی‌نوری . الاحقر حسین کاشانی . احمد خاتمی نوری . داود ایزدی‌نوری . سیدحسین بلدۀ . سرهنك بلدۀ

بعموم بازماندگان آنمرحوم مصیبت وارده را تسلیت میدهیم .

هوالباقی

اتحادیه صنف خرازی باکمال تاثر و تاسف فوت‌آقای حاج‌میرزا ابراهیم کهرام (حاج‌عمو) که یکی از مردان متدین و خیرخواه بود باطلاع عموم اعضای صنف خرازی میرساند . مجلس ترحیم آن مرحوم روز یکشنبه ۱۶ر۱ر۴۹ از ساعت ٤تا٦ بعدازظهر در مسجد ارك برگزار میشود .

رئیس اتحادیه صنف خرازی . وابسته باطاق بازرگانی و صنایع و معادن . اکبرپور کاظمی .

آ_۸٤۱

باکمال تاسف و تاثر فوت مرحوم مغفور حاج ابراهیم کهرام (حاج عمو) را باطلاع دوستان و بستگان میرساند . مجلس ترحیم مردانه روز یکشنبه ۱۶ر۱ر۴۹ از ساعت ٤تا٦ بعداز ظهر در مسجد ارك و ختم زنانه در همان ساعت درمنزل آن مرحوم واقع در خیابان سپه نرسیده به میدان باغشاه کوچه دفتر نجم‌آبادی پلاك ۱۰ منعقد است .

الاحقر حاج سیدعلی‌اصغر خوئی ، حاج سید مرتضی علم ، خانواده های کهرام . حاج‌عمو ، ربانی مقدم ، البرز ، هاشمی‌پور ، نوید ، لولو ،ضرابیان ،ربوبی، حاتم، فربودمنش، دکتر ربوبی ، نیلی ، دکتر ستوده ، غفاری ، ایمانی ، احمدی، گزینی ، سرکش ، روحی ، عظیمی

آ_۸۱۳

بخانواده های کهرام بویژه بازماندگان آن مرحوم مصیبت وارده را تسلیت میدهیم

باکمال تاسف فوت جانگداز محمد حسین مشتاق‌زاده اخوی آقای مهدی مشتاق زاده را باطلاع میرساند . مجلس ترحیم از ساعت ۳ تا ٥ بعد از ظهرروز یکشنبه ۱۶ فروردین ماه در مسجد الجواد منعقد خواهد شد .

کارکنان شرکت سهامی حمل و نقل بین‌المللی پارا

فوت نابهنگام جوان ناکام آقای محمد حسن مشتاق زاده فرزند شیخ صالح دراثر تصادف با اتوبوس را باطلاع‌خویشاون و آشنایان میرساند مجلس ختم مردانه وزنانه روز یکشنبه ۱۶ر۱ر۴۹ از ساعت ۳ الی ٥ بعداز ظهر در مسجد الجواد واقع در خیابان روزولت میدان ۲۵ شهریور برگذار میباشد .

خانواده های مشتاق زاده . شهریاری . احراری .قره‌داغی . لامع . گرجی فرد . خدابنده ، آل‌علی ، ریسمانچی ، امیر خیری ، دهشید ، قربانی مطلق ، گرناوی ، سعید اوی ، ساعد سمیعی . باقرمحلاتی . صمدی . میرآصفی . فرهادی .اکبری. مشیری ، ناظری‌قاسمی نژاد ، کعبی ، ریاحی ، کاخساز ، باغوردانی . میاحی . عقیلی . پیشنام . کلاهی اقدم . درگاهی . بنی سعید . طوسی .

و ضمنا مراسم شب هفت آنمرحوم روز دوشنبه ۱۷ر۱ر۴۹ از ساعت ٤ الی ٦ بعداز ظهر در امامزاده عبداله آرامگاه بدر برقرار خواهد بود .

آ_۸۷۹

حادثه ناگوار را بعموم بازماندگان آنمرحوم تسلیت میدهیم .

بانهایت تاسف وتاثر درگذشت مرحوم احمد قندیان راباطلاع دوستان و آشنایان میرساند . مجلس ترحیم‌مردانه وزنانه آنمرحوم روز یکشنبه (فردا) در مسجد امام‌حسین(ع) واقع در میدان فوزیه ازساعت ۳تا٥ بعدازظهر منعقد میباشد

خانواده‌های : عبادی ، لفافی ، عموئی ، قندیان

آ_۹۰۷

بعموم بازماندگان آن مرحوم مصیبت وارده را تسلیت میدهیم

باکمال تاسف فوت ناگهانی شادروان نورسته‌مهد آریان راباطلاع دوستان و آشنایان میرساند . مجلس ترحیم آن مرحومه روز یکشنبه ۱۶ر۱ر۴۹ از ساعت ۳تا٥ بعدازظهر در مسجد رحمانی واقع در انتهای خیابان سینا خیابان ناهید ، مجلس ترحیم زنانه در منزل آن مرحومه برگزار میگردد.

خانواده‌های : آریان ، پیوس ، جهانی‌اول

آ_۸٦۹

بعموم بازماندگان آن مرحومه مصیبت وارده راتسلیت میدهیم

درگذشت دوست و همکار ارجمندم جناب آقای دکتر رضاصحت (صحت‌السلطنه) موجب نهایت تاسف و تالم گشت مجلس تذکر مردانه وزنانه آن شادروان روز دوشنبه‌هفدهم فروردین ماه از ساعت ۹ونیم تا۱۱ونیم صبح‌در مسجد مجد برگزار خواهد شد .

دکتر منوچهراقبال

باکمال تاسف وتاثر درگذشت شادروان جناب دکتر رضا صحت اسفر عالیرتبه بازنشسته وزارت بهداری را که یکی از بنیان‌گذاران صحیه کل کشور بودند باطلاع عموم میرساند . مجلس ختم مردانه وزنانه در ساعت ۹ر۳۰ تا ۱۱ر۳۰ صبح دوشنبه ۱۷ فروردین ماه جاری در مسجد مجد منعقد خواهد بود .

وزیر بهداری - دکتر شاهقلی

بانهایت تاسف درگذشت شادروان جناب دکتر رضا صحت معاون اسبق وزارت کار وامور اجتماعی را به اطلاع میرساند . مجلس ترحیم آنمرحوم روز دوشنبه ۱۷ فروردین ماه‌جاری از ساعت ۹ر۳۰ تا ۱۱ر۳۰ صبح در مسجد مجد برگزار خواهد شد .

وزیرکار وامور اجتماعی

نمایندگان یزد در مجلس سناوشورای ملی با کمال تاسف و تاثردرگذشت‌شادروان جناب آقای دکتر رضاصحت (صحت‌السلطنه) را که از رجال شریف و پاکدامن کشور بودند بدینوسیله باستحضار دوستان و آشنایان میرساند . مجلس ترحیم فقیدسعید از ساعت ۹ونیم تا۱۱ونیم صبح‌روز دوشنبه هفدهم فروردین‌ماه در مسجد مجد منعقد خواهدبود.

محمود جلیلی ، مهندس محسن فروغی ، دکتر محمد علی‌رشتی ، دکتر بقائی

فوت مرحوم مغفور جناب آقای دکتررضا صحت را از طرف خود و هیئت مدیره مرکزی نظام‌پزشکی ایران بعموم پزشکان کشور تسلیت عرض میکند .

مجلس ختم آن مرحوم روز دوشنبه ۱۷ر۱ر۴۹ ساعت ۹ونیم تا۱۱ونیم صبح در مسجد مجد برگزار میشود .

رئیس هیئت مدیره مرکزی نظام‌پزشکی -دکتراقبال

همکاران شادروان جناب آقای دکتر رضا صحت (صحت‌السلطنه) بانهایت تاثر وتاسف درگذشت آن‌مرحوم را باطلاع دوستان و آشنایان میرساند . مجلس ترحیم فقید سعید روز دوشنبه هفدهم فروردین ماه‌ازساعت۹ونیم‌تا۱۱ونیم صبح در مسجد مجد برگزار خواهد شد .

سناتور دکترسعید مالك (لقمان‌الملك) ، سناتور دکتر جهانشاه‌صالح ، دکتر محمدحسین ادیب ، دکتر محمد حلعتبری ، دکتر علیقلی لقمان‌ادهم ، دکتر سعید حکمت ، دکتر شفیع‌امین ، دکتر سیدجعفر شمسا ، دکتر عطاالله سالاری ، دکتر نصرت‌الله باستان ، دکتر محمود نجم‌آبادی دکتر محمد فقیهی اصفهانی ، دکتر س‌همانوشیروانی ،دکتر حسین مشعوف

هواپیمائی کل کشوری بانهایت تاسف درگذشت مرحوم دکتر رضا صحت (صحت‌السلطنه) ابوی گرام آقای مهندس صحت رئیس فرودگاه مهرآباد راباطلاع میرساند .

مجلس ترحیم مردانه وزنانه آن شادروان از ساعت ۹ر۳۰تا۱۱ر۳۰ روز دوشنبه ۱۷ فروردین ماه در مجلس‌مجد برگزار میگردد .

هواپیمائی کل کشوری-اربابی

بانهایت تاسف درگذشت شادروان‌دکتر رضا صحت عضو اسبق‌هیئت مدیره سازمان بیمه‌های اجتماعی راباطلاع میرساند . مجلس ترحیم آنمرحوم روز دوشنبه ۱۷ فروردین ماه جاری از ساعت ۹ونیم تا۱۱ونیم در مسجد مجدبرگزار خواهد شد .

سازمان بیمه‌های اجتماعی

باکمال تاسف وتاثر درگذشت شادروان دکتر رضاصحت حکیم‌زاده رئیس هیئت مدیره جمعیت راکه از مردان‌شریف و خدمتگزار کشور بوده باطلاع دوستان و آشنایان‌میرساند مجلس ختم آنمرحوم روز دوشنبه ۱۷ فروردین ماه ازساعت ۹ونیم تا۱۱ونیم در مسجد مجد منعقد خواهد شد .

جمعیت مبارزه بابیماری سل و حمایت مسلولین

پزشکان یزدی با کمال تاسف وتاثر فوت مرحوم دکتر رضا صحت (صحت‌السلطنه) راباطلاع میرساند مجلس‌ترحیم مردانه وزنانه روز دوشنبه هفدهم‌فروردین‌ماه از ساعت۹ونیم تا۱۱ونیم صبح در مسجد مجد برگزار خواهدشد .

دکتر محمدعلی ملکی ـ دکترحسن محقق یزدی

جمعیت آذربایجانیهای مقیم تهران

باکمال تاسف و تاثر درگذشت مرحوم جناب آقای دکتر رضاصحت (صحت‌السلطنه) راباطلاع میرساند .

مجلس تذکر مردانه وزنانه آنمرحوم روزدوشنبه‌هفدهم فروردین ازساعت نه‌ونیم تایازده‌ونیم صبح در مسجد مجد برگزار خواهد شد .

رئیس جمعیت آذربایجانیهای مقیم تهران
سناتور محمد ساعد مراغة

درگذشت جنت‌مکان خلداشیان جناب‌آقای دکتررضا صحت (صحت‌السلطنه) رابدینوسیله باستحضارعموم‌میرساند مجلس تذکر آن مرحوم که روز دوشنبه هفدهم فروردین‌ماه از ساعت ۹ونیم‌تا۱۱ونیم صبح در مسجدمجدبرگزار خواهد شد .

سیدمحمد رضاعلوی تهرانی ، سیدمحمد فیروزآبادی ، سیدمهدی امام‌میبدی

۱_۲ آ_۱۶۱۲

باندوه فراوان درگذشت جناب دکتر رضا صحت رابه آگاهی عموم آشنایان میرساند مجلس ترحیم مردانه وزنانه روز دوشنبه ۱۷ فروردین ماه از ساعت ۹ونیم تا ۱۱ونیم‌صبح در مسجد مجدبرگزار میگردد .

شرکت سهامی کارخانجات یزدباف ، شرکت سهامی کارخانجات تولیدی فیلور ، شرکت سهامی صنعتی‌وشیمیائی رنگین ، شرکت سهامی کارخانجات تولیدی پلاستی‌ران ، شرکت سهامی پشم‌ریسی شرق ، شرکت بازرگانی‌دیتون

۱_۲ آ_۱۶۱۲

بانهایت تاسف درگذشت شادروان جناب آقای دکتر رضا صحت رئیس سابق بیمارستان فیروزآبادی را که از پزشکان شریف و پاکدامن کشور بودند باطلاع عموم می رساند . مجلس ختم آن رادمرد خدمتگذار از ساعت ۹ونیم تا ۱۱ونیم روز دوشنبه ۱۷ر۱ر۴۹ در مسجد مجد منعقد است.

حاج سیدمحمد فیروزآبادی ، دکتر ابراهیم برزگر ، دکتر محمدباقر مشایخی ، دکتر سید شفیع شکرائی

آ_۸۵۵

فقیدسعید جناب آقای دکتر رضا صحت یکی از رجال بزرك ایران خاصه‌یزد بود از اینرو که در مدت حیاتش‌عمل خیر و خدمت بخلق رابسیار دوست میداشت از کلیه‌دوستانم خوانندگان دوره‌کتاب اولین دانشگاه وآخرین‌پیامبرخواستار است روح آنمرحوم را باشرکت در گوشه‌ای از یك عمل خیرخود یا بقرائت فاتحه‌ای شاد فرمایند .

یزد - دکتر سیدرضا پاك‌نژاد

بانهایت تاسف وتاثر فوت مرحوم خلدآشیان جناب آقای دکتررضا صحت (صحت‌السلطنه) راباطلاع کلیه اقوام و دوستان میرساند مجلس ترحیم مردانه وزنانه آن مرحوم روز دوشنبه هفدهم فروردین ماه از ساعت ۹ونیم تا ۱۱ونیم صبح در مسجد مجد برگزار خواهد شد .

ضمنا مراسم شب هفت آن مرحوم از ساعت ٤تا٦بعداز ظهر همان روز در مقبره نظام‌السلطنه مافی درامامزاده‌عبداله برگزار خواهد شد .

احمدصحت ، مهندس مهدی امیرهوشنك صحت ، دکتر محمدعلی صحت ، محمود حکیم‌زاده ، رضا حکیم‌زاده، حسن‌حکیم‌زاده ، مهندس حسین حکیم‌زاده ، مهندس‌جعفر حکیم‌زاده ، دکتر محمدطاهری ، دکتر مهندس محمدطاهری سیدابوالحسن حائری‌زاده ، محمود جلیلی ، ابوالقاسم‌هرندی تقی رسولیان ، حسین نوشیروانی ، غلامرضا آگاه ، رضا رکن ، محمدتقی فرهنك ، احمد غضنفر ، پرویز توکلی ، میرشب ، علی‌عطری

۱_۲ آ_۱۶۱۲

درگذشت دکتر رضا صحت (صحت‌السلطنه) را بعموم افراد خانواده‌های عزادار بویژه بازماندگان وفرزندان آن مرحوم تسلیت میدهیم

بمناسبت وفات مرحوم مغفور علیین‌رتبت جنت‌مکان حاج‌غلامرضا دانش‌زاده که از مردان متدین و اهل خیر بود مجلس فاتحهٔ روزیکشنبه ۱۶ر۱ر۴۹ از ساعت ۹ تا ۱۱ منعقد می باشد امید است حضرات علماء و آقایان مومنین باتشریف فرمائی خود دراین مجلس روح آنمرحوم راشاد فرمایند.

الاحقرحاج سیدعلی اصغر خوئی، الاحقرحاج سیدابراهیم میلانی ، الاحقر سیدصادق شریعتمداری ، الاحقر حاج‌سید مهدی گماری ، الاحقرالحاج سیدمرتضی علم ، الاحقر حاج شیخ‌حسن تفسیری ، الاحقرحاج‌سید علی‌انگجی ، الاحقرحاج میرزا محمدعلی چرندابی، الاحقر حاج‌سیدحسن میرزائی .

فوت مرحوم مغفور فردوس‌و ساده حاجی‌غلامرضا دانش‌زاده راکه مردی متقی‌و نیکوکارو خیرباایمان بودندبدوست گرامی جناب آقای حاج‌رضا فرجاه سرباز فداکار و خادم صدیق و صمیمی آستان ملایك پاسبان حسینی ، داماد ارجمند آن روانشاد تسلیت عرض و از همشهریهای گرامی و دوستان و آشنایان و هیئات محترم حسینی انتظار دارد که درمجلس ختمی که روز یکشنبه ۱۶ فروردین از ساعت ۹ تا ۱۱ صبح‌در مسجد آذربایجانیها منعقد خواهد بود شرکت فرمایند.

الحاج‌بزرك ابوحسین

بانهایت تاسف و تاثر درگذشت شادروان حاج‌غلامرضا دانش‌زاده بزرك خاندان را باطلاع فامیل و دوستان میرساند. مجلس ترحیم آن‌مرحوم روز یکشنبه ۱۶ر۱ر۴۹ ازساعت ۹ تا ۱۱ درمسجد حاج‌شیخ عبدالحسین معروف به آذربایجانیها و ختم زنانه درهمانروز بعداز ظهر درمنزل آن مرحوم واقع در سرپل امیربهادر کوچه بهادری کاشی ٤۱ منعقد میباشد.

خانواده‌های : دانش‌زاده ، گل‌بو ، فرجاه ، بلورفروشان، سرحدی ، رئیسی‌نیا ، میراسکندری ، گل‌محمدی ، رضوی ، گلپور ، کی‌مرام ، گرجی ، کردوانی ، کمالی ، حسینی ، مجیدی ، نفیس، آقامیری ، گویاور ، سلیمی ، نیکوخصال ، کرمی ، احمدی ، ایزدمهر ، موهبت ، رفیع‌فر ، گیوی ، خراسانی ، باباخانی.

آ_ ۸۰۳

ضایعه ناگوار را بعموم افراد خانواده های عزادار بویژه بازماندگان آنمرحوم تسلیت میدهیم.

باکمال تاسف فوت بانو معصومه اسلامی مادر آقای سیدعلی مجید زنوزی رئیس شعبه اهواز این بانك را باطلاع میرساند . مجلس ترحیم آن مرحومه از ساعت ۳ونیم‌تا٥ونیم بعداز ظهر روز یکشنبه ۱۶ر۱ر۴۹ در مسجد همت‌آباد واقع در چهارراه حسن‌آباد منعقد خواهد بود .

بانك رهنی ایران

بانهایت تاسف و تاثر درگذشت بانو معصومه اسلامی والده آقای سیدعلی مجیدزنوزی عضو کانون کارکنان بانك رهنی ایران را باستحضار میرساند . مجلس ترحیم مردانه از ساعت ۳ونیم تا ٥ونیم عصر روز یکشنبه ۱۶فروردین‌ماه۴۹ در مسجد همت‌آباد چهارراه حسن‌آباد و مجلس ترحیم زنانه در همان روز و ساعت در منزل آقای بیك‌خانی خیابان ری آبشار غربی بازارچه حمام نواب شماره ۳۴۹ برگزارخواهد گردید .

کانون کارکنان بانك رهنی ایران

بانهایت تاسف درگذشت بانو معصومه اسلامی همسر آقای سیدمحمد مجید زنوزی را باطلاع کلیه اقوام و آشنایان میرساند . مجلس ترحیم مردانه از ساعت ۳ونیم تا ٥ونیم عصر روز یکشنبه ۱۶ فروردین ماه ۴۹ در مسجد همت‌آباد چهارراه حسن‌آباد و ختم زنانه در همان روز و ساعت در منزل آقای بیك‌خانی واقع در خیابان ری آبشار غربی بازارچه حمام نواب شماره ۳۴۹ برگزار خواهد گردید .

خانواده های : مجید زنوزی ، اسلامی ، بیك‌خانی ، افتخاری، نیك‌یار، شادچهره ، زنوزی، ریاضی، حکیمی‌زنوز، جنت‌نژاد ، احمدپور ، طاهری ، نادری ، حیدری ، قنادیان‌پور، فرهمندپور .

آ_۹۰۳

بعموم افراد خانواده های عزادار بویژه بازماندگان آن مرحومه مصیبت وارده را تسلیت میدهیم

بانهایت تاسف درگذشت بانو فاطمه بهبهانی متعلقه مرحوم مرآت‌بهبهانی رابه اطلاع دوستان و آشنایان میرساند مجلس ترحیم فقیده سعیده روز یکشنبه ۱۶ فروردین ماه ۴۹ درمسجد حاج‌حسن واقع در خیابان ارامنه (شاهپور)برگزار خواهد شد.

سیدمعزالدین بهبهانی ، سیدمحسن‌بهبهانی ، سیدحسام‌ـ الدین بهبهانی ، سیدنورالدین بهبهانی ، سیدعلی‌بهبهانی ، سیدمحمود صفوی ، محمدعلی رضائی و خانواده های وابسته: صالحی ، سقاباشی ، میرآفتابی ، عبداله‌پور ، سمندر ، کشوری ، کریم‌زاده ، الماسی ، چاوئدی ، صحت ، دبستانی، صادقیان ، دارابی ، تنباکوئی ، جم‌نژاد ، حصاری ، اشرفی ، شفاهی ، حاج‌بابا ، شاهوار ، ساسان ، ثقفی ، مانی.

آ_ ۷۹۱

بعموم بازماندگان آنمرحومه مصیبت وارده راتسلیت‌میدهیم

باکمال تاسف درگذشت آقای محمد مهدی کوچصفهانی بزرك خاندان کوچصفهانی پدربانو نصرت و آقایان هادی و محمد کوچصفهانی راباطلاع‌دوستان‌و آشنایان میرساند مجلس ترحیم و تذکر زنانه و مردانه از ساعت ۳تا٥ بعد از ظهر روز یکشنبه ۱۶ فروردین در منزل آن مرحوم واقع در خیابان اراك بین خیابان فیشرآباد و ایرانشهر پلاك ۱۶ برگزارخواهد شد .

خانواده‌های : کوچصفهانی . شریعتمدار رفیع . دریابیگی . فیکوهی . قندچی . دروی .ایثاری . سلامت . فخرائی . زینلی. قنوعی . عمادی . نافه مشگین . لاولت . حسین ریاحی . کی‌نژاد . دولتشاهی .

۲_۲ آ_۷۰۷

وزارت کشور بانهایت تاسف و تاثر درگذشت شادروان عیسی ضیائی کارمند عالیرتبه بازنشسته خود را باستحضار میرساند:

مجلس ترحیم زنانه و مردانه از ساعت ۳ونیم تا٥ونیم بعدازظهر روز یکشنبه ۱۶ر۱ر۴۹ در مسجد مجد برگزار خواهد شد .

وزارت کشور

آ_۸۹۳

سازمان دفاع غیرنظامی کشور

بانهایت تاسف وتاثر درگذشت شادروان عیسی ضیائی راباستحضار میرساند . مجلس ترحیم زنانه و مردانه‌ازساعت ۳ونیم تا٥ونیم بعدازظهر روز یکشنبه ۱۶ر۱ر۴۹ در مسجد مجد برگزار خواهد شد .

کل‌من‌علیهافان

بمناسبت فوت مرحوم آقای عیسی ضیائی زنجانی که شخصی خیر ونیکوکار واز خاندان محترم است مجلس ترحیمی در مسجد مجد روز یکشنبه ۱۶ فروردین ماه از ساعت ۳ونیم تا٥ونیم بعدازظهر منعقد خواهد بود امیداست دوستان و آشنایان آنمرحوم خاصه همشهریهای گرام با شرکت دراین مجلس روح مغفور راشادوباتسلیت‌بازماندگان را قرین تشکر فرمایند .

الاحقر سلطان‌العلماء زنجانی

بانهایت تاثر وتاسف درگذشت شادروان عیسی‌ضیائی راباستحضار دوستان و خویشان میرسانیم . مجلس ترحیم زنانه و مردانه از ساعت ۳ونیم تا٥ونیم بعدازظهر روزیکشنبه ۱۶ر۱ر۴۹ در مسجد مجد برگزار میگردد .

سرلشگر ناصر هژبرکیانی ، علی‌محمد اصلانی

بانهایت تاسف و تالم درگذشت ناگهانی دوست عزیزم آقای عیسی ضیائی راباطلاع میرساند . مجلس ترحیم آن مرحوم روز یکشنبه شانزدهم فروردین ماه از ساعت ۳ونیم‌تا ٥ونیم بعدازظهر در مسجد مجد برگزار خواهد شد .

محمد یوسف‌آل‌اسحقی ـ مصباح

بایکدنیا تاسف وتاثر درگذشت‌شادروان عیسی ضیائی راباستحضار خویشان و دوستان میرساند . مجلس ترحیم زنانه و مردانه آن روان‌شاد از ساعت ۳ونیم تا ٥ونیم بعداز ظهر روز یکشنبه ۱۶ فروردین ماه ۴۹ در مسجدمجدبرگزار خواهد شد .

خانواده‌های : ضیائی ، افشار ، مجدضیائی ، امیری، محمدبیات ، رستمی ، فقیهی ، بیات ، حاجی‌خالی ، احتشامی نعیمی ، معینی ، امامی ، مبینی ، دینی ، اسفندیاری،رشیدی جعفری

آ_۹۲۹

بعموم‌افرادخانواده‌های عزادار بویژه بازماندگان آن مرحوم مصیبت وارده راتسلیت میدهیم

یادبود

بازماندگان تیمسار سرتیپ محمدعلی روحی باستحضار می‌رسانند که باتوجه به روحیه وروش آن عزیز هزینه‌مراسم چهلمین روز درگذشتش (یکشنبه ۱۶ فروردین) صرف اطعام نیازمندان می‌گردد .

خانواده روحی

آ_۷۵۹

یادبود
اشك خونین برمزارت ریختن تاکی‌پدر
تو که با مرك آشنائی گو بیاید زودتر

سرورم ، پدر گرامم ،درست یکسال‌است که در فراق از دست دادنت میسوزم . هر لحظه وهرزمان‌بایاد توزندگی میکنم. تا زنده‌ام بی‌تونیستم هرچند که قهر طبیعت از دیدنت محرومم کرده باشد تو مپندار فراموش شوی از دل من
مگر آنروز که در خاك‌شود منزل من

فرانك شاهی

بمناسبت سالروز درگذشت پدر بزرگوارمان برسر مزارایشان در امامزاده عبداله ۱۶ فروردین مراسم دعا برگزارمیشود.

خانواده شاهی

آ_۶۸۱

بمناسبت چهلمین روزدرگذشت شادروان علی‌اصغرصدر مجلس یادبودی از ساعت پنج تا هفت بعداز ظهر روز یکشنبه ۱۶ فروردین ماه در منزل آن مرحوم واقع در محمودیه کوچه فرهاد شماره ۶ منعقد است.

خاندان صدر

آ_۷۹۳

به مناسبت تصادف روز یکشنبه شانزدهم فروردین ماه باسالروز درگذشت‌رفیق‌عزیز و همکار ارجمند فقید سعید مرحوم مهندس مهدی‌اسماعیل زاده مجلس یادبودی از ساعت ۳الی ٥بعدازظهر روز مزبور در مقبره نظام‌السلطنه مافی درامامزاده عبداله بریاست سروران گرام همکاران محترم و دوستان‌وآشنایان آن مرحوم باتشریف فرمائی‌خود روح‌پرفتوح‌آن فقیدسعید را شاد خواهندفرمود .

شرکت‌تکنیك

بمناسبت سالروز درگذشت شادروان مهندس مهدی اسماعیل‌زاده مجلس‌یادبودی‌از ساعت ۳تا٥ بعدازظهر روزیك شنبه ۱۶ فروردین ماه جاری در امام‌زاده عبداله مقبره‌نظام‌ـ السلطنه برگزارخواهدبو دامیداست که‌آشنایان و دوستان و همکاران محترم فقیدسعید باتشریف‌فرمائی خودروح پر فتوح آن مرحوم را شادوبازماندگان را قرین‌افتخارو مباهات فرمایند.

آ_۷۸۹ خانواده‌اسماعیل‌زاده وخانواده های وابسته

یادبود

دوسال از مرك فرزند ناکام‌مان شادروان‌اسماعیل‌تهرانی (بهرام) دانشجوی سال چهارم شیمی دانشگاه ملی میگذرد و هنوز داغ عظیم آن برقلب وروح‌ما سایه افکنده و خاطره‌اش ابدی خواهد بود .

بهرام ، همیشه بیادتو و خاطره جوانی از دست‌رفته‌ات سوگوار خواهیم بود .

مادر و پدر داغدیده‌ات بتول و ابراهیم تهرانی

آ_۱۵۳٤

مجالس وعظ و سوگواری

بسمه تعالی

برحسب معمول سنواتی از چهارشنبه ۲٤ محرم تا جمعه سوم صفر ۲۱ فروردین مجلس سوگواری حضرت خامس آل‌عبا علیهم‌افضل‌التحیات عصر ها درمنزل حقیر منعقد است.

السیدجلال‌الدین بیوك زنجانی

آ_ ۸۰٥

هیئت متوسلین بموسی‌ابن جعفر (ع)
قمی‌های مقیم مرکز

بمناسبت عزاداری حضرت اباعبدالله‌الحسین(ع)دردهه اول ماه صفر شبها بعداز نماز جماعت مجلس سوگواری درمسجد حسینی واقع در شوش شرقی تیر (دوقلو) برقرار نموده و دانشمندان محترم جناب آقای شیخ‌حسین انصاریان‌مستفیض میفرمایند .

الحاج سیدناصرالدین ابطحی

۳_۱ آ_٦۸٥

(مجلس سوگواری حضرت سیدالشهداء علیه‌السلام)

ازشب اول ماه صفر تا ده‌شب مجلس عزاداری حضرت سیدالشهداء علیه‌آلاف‌التحیة‌وثناء در مسجد هدایت در دروس از ساعت (۸ شب الی نه‌ونیم) برقرار است خطیب شهیر دانشمند معظم‌جناب آقای حاج شیخ‌حشمت ا... مقصودی‌دامت افاضاته مومنین را بفیض کامل میرسانند انشاءا...

نشانی ـ قلهك . خیابان دولت . چهار راه قنات مسجد هدایت در دروس . آ_۸۰۱

(از طرف دوستان حضرت‌سیدالشهداء)

سپاسگزاری

از دوستان ارجمند و سروران گرامی که در مصیبت فرزندم تلگرافی و کتبا وبنحوی ابراز همدردی فرمودند سپاسگزاری مینمایم درصورتیکه بواسطه تالمات روحی در شرفیابی بحضورشان ویادرجواب تاخیری شود پوزش‌طلبیده دوام عمر و توفیق سعادت همه راازایزد متعال خواهانم .

ساری-سیداحمد بنافتی

آ_۱۵۷٤

از سروران ارجمند دوستان و بستگان عزیزی که در مراسم تدفین و ترحیم وشب هفت شادروان مرحوم حاج سید حسن فرشیدپور شرکت فرموده و یا مراتب همدردی خودرا کتبا و تلگرافا یا از طریق جرائد ابراز داشته‌اند بی‌نهایت متشکر و سپاسگزاریم چنانچه بعلت تالمات روحی درشرفیابی یاعرض جواب تاخیری حاصل شود امید عفو و اغماض داشته بقاء عمر وسلامت و سعادت همگی را از درگاه خداوند متعال مسئلت مینماید.

آ_۱٤٤٦ خانواده فرشیدپور و وابسته

از عنایت کلیه سروران ارجمند و دوستان گرامی که‌با حضور خود در مجالس تذکر موجب تسلی خاطر بازماندگان فقید سعید عزیزمان جناب عطاءاله قدیمی گردیده و یا بوسیله ارسال نامه و تلگراف و اعلام تسلیت بوسیله آگهی ابراز همدردی فرموده‌اند مراتب تشکر عمیق خود را تقدیم داشته سلامت و سعادت کلیه آنانرا از درگاه خداوند متعال‌مسئلت مینمائیم و چنانچه در عرض تشکر حضوری قصور و تاخیری رخ دهد قبلا استدعای عفو و اغماض داریم .

آ_۱۶۰۶ خانواده قدیمی

تسلیت

فلك ازجور تومن قلب‌مکدر دارم
یعنی‌از کج‌رویت ناله براختردارم

سرکار خانم فاطمه افشار. آقایان مهران‌ضیائی. کامران وفرخ ضیائی .

ماهم درغم شما عزیزان شریك هستیم .

از طرف‌خانواده فرهت‌نیا. محمدحسن فرهت‌نیا .

آ_۱۵٦٦

عماش و تکریتی از شورای انقلاب عراق بر کنار شدند

اطلاعات ۱۳۰۴

شنبه
* بیست‌وهفتم محرم ۱۳۹۰
* چهارم آوریل ۱۹۷۰
* شماره ۱۳۱۵۶
* سال چهل‌وچهارم

بدنبال کشف اسلحه عده زیادی در بغداد بازداشت شدند

بیروت - خبرگزاری فرانسه - شورای فرماندهی انقلاب عراق دیروز بطور ناگهانی ژنرال صالح مهدی عماش وزیر کشور و ژنرال هوائی حردان عبدالغفار تکریتی وزیر دفاع را از پست های آنان برکنار کردو

برای سرپوشی به اصل ماجرا به هر دوی آنان پست معاونت ریاست جمهوری داد.

همزمان با برکناری تکریتی و عماش که هر دو از قدرت های برجسته شورای انقلاب بشمار می‌رفتند ژنرال حمادالشهاب بسمت وزیر دفاع و ژنرال «سعدون غدان» بسمت وزیر کشور و ژنرال هوائی «عبدالجبار شنشل» به ریاست ستاد ارتش برگزیده شدند.

در کمتر از یك هفته این دومین بار است که کابینه عراق ترمیم میشود. محافل سیاسی بیروت از این ترمیم پی‌درپی که شامل دو پست مهم کابینه شده دچارشگفتی گردیده و هنوز به عللی که موجب این تغییر و تبدیل شده است پی نبرده‌اند.

ژنرال صالح مهدی عماش وزیر کشور وژنرال تکریتی وزیر دفاع بسمت معاونت ریاست جمهوری برگزیده شده‌اند در حالیکه آنها در نوامبر ۱۹۶۹ عملا این پست رابعهده داشتند.

عماش و تکریتی که درسیاست داخلی و خارجی عراق نقش مهمی ایفاء کردند اینك با یك معاون رئیس جمهوری کرد این پست را بین خود تقسیم خواهند کرد.

هنوز معلوم نیست بجای ژنرال شنشل که فرماندهی گارد ریاست جمهوری را بعهده داشت چه کسی برگزیده خواهد شد. از طرف دیگر یك مقام رسمی در بغداد اظهار داشت که بدنبال کشف مقادیر زیادی اسلحه و مهمات از یکی از خانه های بغداد عده‌زیادی در این شهر بازداشت شده‌اند.

علاوه بر سلاحهای معمولی مقداری مواد منفجره و خمپاره انداز ازاین خانه بدست آمده است هنوز تعداد بازداشت شدگان وهویت آنهافاش نشده است این‌عده‌قراراست‌بزودی در یك دادگاه نظامی محاکمه‌شوند.

زلزله درشهرهای شمالی

نیمه‌شب گذشته زمین لرزه های خفیفی در شهر های گرگان گنبدکاوس، بابلسر، بهشهر و گلوگاه حادث شدوباعث‌وحشت‌و نگرانی ساکنان این مناطق گردید

طبق گزارش خبرنگاران مادر شهر های مذکور هنوز از میزان خسارات یا تلفات احتمالی این زمین‌لرزه ها اطلاع‌دقیقی بدست نیامده‌است.

*** در سبزوار**

دوروز متوالیست با وقوع‌زلزله های‌پی‌درپی ساکنان روستا های اطراف‌سبزوار خصوصا روستا های شمالی‌این شهر از ترس ریزش آوار شب ها را در فضای بازبه‌صبح میرسانند.

پریروز زمین لرزه نسبتاشدیدی درروستای «نقاب» حادث گردیدو مردم این‌محل شتاب زده وهراسان خانه های خود را ترك کردندو به‌بیابان ها هجوم آوردند.

هنوزازمیزان خسارات یا تلفات احتمالی زمین لرزه اطلاع دقیقی بدست نیامده‌است.

دختر مرده‌اعلام‌شده‌ایرانی، سالم مرخص شد

لندن- آسوشیتدپرس- هایده جواهر دختر ۲۵ ساله ایرانی که چندی پیش‌توسط اداره پزشکی قانونی لندن مرده اعلام شد و حین انتقال به سردخانه زنده شده‌بود، دیروز از بیمارستان مرخص شد.

هایده جواهر در حدود دو ماه پیش در اطاق هتل محل اقامت خویش دربرایتون ناگهان‌نقش‌زمین شد و پزشکی که بربالین وی فراخوانده شده بود اعلام کردکه او درگذشته است. پس از اعلام نظر پزشك جسد هایده جواهررا به پزشکی قانونی منتقل کردند و هنگامی که می خواستند ویرا در سردخانه قرار دهند مامورین با کمال شگفتی دریافتند که عضلات شکم وی تکان می خورد ولذا به جای انتقال وی به سردخانه اورا فورابه بیمارستان «رویال ساسکس» رساندند و مداوای وی آغاز گشت.

بدنبال حادثه، بیمارستان تحقیقات دامنه‌داری‌رابرای پی‌بردن به علت واقعه آغاز کرد، لیکن نتیجه تحقیقات هنوز افشانگردیده است. دراعلامیه بیمارستان گفته شده دکتر تایید کننده فوت‌دختر ایرانی تقصیری نداشته و طبق معمول عمل کرده است.

اتحادیه ایران‌شناسان ایتالیا، تشکیل شد

تاسیس اتحادیه ایران‌شناسان ایتالیا دیروز رسما از طرف کنگره جهانی‌ایران شناسان در شهر رم اعلام شد. تشکیل این اتحادیه بنام شاهنشاه آریامهر در کاخ تاریخی «بران‌کاچیو» که مقر انستیتوی فرهنگی معروف ایتالیا است‌طی مراسم با شکوهی صورت گرفت.

دراین مراسم کلیه دانشمندان عضو کنگره جهانی ایران شناسان واعضای سازمان‌فرهنگی (ایسمئو) و نمایندگان مطبوعات وخبرگزاری هاو همچنین کاردینال (تیسه‌راند) که‌بعد از پاپ اعظم بزرگترین شخصیت دربارواتیکان است‌حضور داشتند.

پس‌از اعلام تشکیل اتحادیه ایران شناسان ایتالیا که بوسیله پرفسور «چرولی» رئیس کنگره جهانی ایران شناسان و پروفسور (توچی)رئیس‌سازمان روابط‌فرهنگی ایتالیا صورت‌گرفت آقای شجاع‌الدین شفامعاون فرهنگی وزارت دربار شاهنشاهی ودبیرکل اتحادیه جهانی‌ایران شناسان طی نطقی تاسیس این‌اتحادیه را از طرف جامعه علمی ایران تبریك گفت و توجهات خاص شاهنشاه ایران در سرپرستی فعالیت های این دانشمندان را به‌آنان ابلاغ کرد.

وی‌اظهارامیدواری کرد که‌قدم های بزرگتری نه تنها درشناسائی تمدن‌وفرهنك گذشته ایران‌بلکه درایجاد همکاری بیشتر علمی و فرهنگی باایران امروز برداشته شود.

سپس پروفسور ویلهلم ایلرز استاد ایران شناسی دانشگاه ووزربورك آلمان فدرال وپروفسور محمود کورس استاد دانشگاه اشتوتگارت بنام ایران شناسان آلمان تشکیل‌این اتحادیه راتبریك گفتند.

ظهر دیروز از طرف آقای شفا معاون‌فرهنگی وزارت دربار شاهنشاهی ضیافتی به ناهار بافتخار اعضای اتحادیه ایران شناسان ایتالیا در هتل اکسلسیور ترتیب یافت که در آن علاوه‌بردانشمندان عضواین‌اتحادیه هیئت دانشمندان ایرانی‌عضو کنگره جهانی ایران‌شناسان و روسای آکادمی علوم ایتالیاو دانشگاه رم وگروه زیادی از شخصیت های فرهنگی ایتالیا شرکت‌داشتند.

دراتحادیه جهانی ایران شناسان ایتالیا که تاسیس آن‌امروز اعلام شد دانشگاه های رم و ناپل وونیز وفرهنگستان ایتالیا و چندسازمان فرهنگی مهم آن کشورشرکت دارند.

*** تلگرام**

به مناسبت تاسیس اتحادیه ایران‌شناسان‌ایتالیا امروزتلگرامی بدین‌شرح ازطرف رئیس اتحادیه به‌پیشگاه شاهنشاه آریامهر ازرم مخابره شد.

اعلیحضرت همایون محمد رضا پهلوی آریامهر شاهنشاه ایران - تهران

افتخار دارد بشرفعرض آن اعلیحضرت برساند که در جلسه مخصوص کنگره جهانی ایران‌شناسان تاسیس اتحادیه ایران‌شناسان ایتالیا مرکب از کلیه دانشمندان و کار شناسان مطالعات ایرانی در ایتالیا رسما اعلام‌شد. این‌اتحادیه‌امیدوار است از طریق همکاری با محافل علمی‌و فرهنگی ایران در تقویت پیوند های‌فرهنگی بین‌ایران‌وایتالیاوپیشرفت روزافزون مطالعات ایرانی در ایتالیا و در دنیافعالیت موثری‌داشته‌باشد.

از پیشگاه همایونی استدعا دارد که خالصانه‌ترین مراتب احترام قلبی مارابپذیرند.

جوزیه توچی

چهارشنبه گذشته، قبل‌ازمراسم گشایش بازیهای‌سومین‌دوره فوتبال‌قهرمانی جام باشگاههای آسیا، کلیه شرکت کنندگان در جام، در یك جلسه عمومی در باشگاه تاج با یکدیگر آشنا شدند، تیمسار سرلشگر پرویز خسروانی معاون نخست‌وزیر وسرپرست تربیت‌بدنی ایران ضمن خیرمقدم و هدیه سکه های‌نقره به قهرمانان و مربیان، از نتایج درخشان انقلاب‌سفید شاهنشاه در تمام شئون اجتماعی ایران گفتگو کرد و اظهار امیدواری کرد که با توجه و عنایتی که شاهنشاه نسبت به پیشرفت ورزش دارند، ایران میهماندار کشور های آسیائی، در المپیك آینده آسیا باشد. بعد از مراسم عمومی، نمایندگان کشور های شرکت کننده در ساعت ۱۱ صبح به کنگره سومین دوره مسابقات جام باشگاههای آسیا دعوت شدند و سرپرست سازمان تربیت بدنی با نطق افتتاحیه بنام‌نامی شاهنشاه آریامهر، کنگره سومین دوره مسابقات فوتبال جام باشگاه های آسیا را افتتاح کرد، عکس بالا ازاین‌مراسم برداشته‌شده است.

سخنرانی رئیس کمیسیون انرژی اتمی آمریکا در مرکز اتمی تهران

آقای «گلن سیبرك» رئیس کمیسیون انرژی اتمی امریکا بعد ازظهر روز چهارشنبه از مرکز اتمی دانشگاه تهران بازدیدکرد.

آقای سیبرك هنگام ورود به مرکز اتمی دانشگاه تهران مورد استقبال آقای مجید رهنما وزیر علوم و آموزش عالی و آقایان دکتر مفیدی معاون پژوهشی دانشگاه تهران و هوشنك روحانی نژاد رئیس مرکزاتمی دانشگاه تهران قرار گرفت. سپس رئیس کمیسیون انرژی اتمی آمریکا و همراهان مدت یك ساعت‌ونیم‌ابتدا از راکتور اتمی و بعد ازآزمایشگاه های مربوطه بازدید کرد.

آقای سیبرك پس از بازدید از قسمت‌های راکتور اتمی دانشگاه تهران‌در سالن کنفرانس این‌مرکز یکساعت برای استادان و مسئولان راکتور اتمی دانشگاه تهران سخنرانی علمی نمود قبل از شروع سخنرانی رئیس مرکز اتمی و نماینده رئیس دانشگاه تهران و رئیس کمیسیون‌انرژی اتمی‌امریکا در باره مناسبات فرهنگی و علمی ایران و آمریکا سخنانی ایراد کردند و لزوم همکاریهای بیشترو علمی واستفاده صلح‌آمیز ازانرژی اتمی را تاکید کردند.

۵۱ لکوموتیو خریداری میشود

برای بهره‌برداری از خطوط آهن‌تهران-اصفهان‌وبافق‌وزرند‌راه‌آهن دولتی‌اقدام به خرید پنجاه ویك لکوموتیو دیزل برقی نمود. این‌لکوموتیو ها از مدل لکوموتیو های‌دیزل موجوددراه‌آهن است که‌در آن‌ها بزودی دیزل به‌برق‌مبدل‌شده وسپس به موتور های الکتریکی که‌در محور های لکوموتیو قرار دارد منتقل میگردد.

برای خرید لکوموتیو ها از طرف‌بانك صادرات‌وواردات‌امریکا پانزده‌میلیون دلار وام به راه‌آهن پرداخت می گردد قیمت هر یك دستگاه لکوموتیو دیزل برقی‌حدود بیست‌و هفت هزار دلاراست که برابر با دومیلیون تومان‌میشود.

راه‌آهن اعلام داشت که از لکوموتیو های خریداری برای کشیدن قطار های خطوط ذوب‌آهن استفاده می شود و این‌تعداد لکوموتیو قادر خواهند بود درمدت روز سه‌هزار تن سنك آهن و چندهزار تن‌محمولات زغال کارخانه و قطار های مسافربری در این خطوط‌رابحرکت‌درآورند. راه‌آهن ازهم‌اکنون برای آماده کردن لکوموتیو هائی جهت حرکت در خطوط جدید ایران اقدام کرده‌و چون‌راه‌آهن ایران‌وشوروی برقی میشود تعداد قابل توجهی از لکوموتیو های‌این خط آزادشده وبرای حرکت در خطوط ایران ترکیه‌آماده خواهدشد.

بانك ملی ایران

واحدهای جدید بانکملی ایران

بانك ملی‌ایران جهت‌فراهم نمودن تسهیلات بیشتر برای مشتریان دراسفند ماه ۱۳۴۸ هیجده واحد جدید بانکی بشرح‌زیر تاسیس‌نموده‌است:

تهران

* خیابان سی‌متری‌وثوق
* کوی‌کن، بلوار شهر زیبا
* جنب خیابان خانی‌آباد
* خیابان شیروخورشید
* انتهای خیابان خواجه - نظام‌الملك

شهرستانها

* آبادان-خیابان‌امیر کبیر
* اهواز - کوی‌بهروز
* اردبیل - نزدیك میدان ششم بهمن
* آمل - میدان ششم‌بهمن
* بندرپهلوی - خیابان بایندر
* بندر پهلوی - خیابان ناصرخسرو
* شیراز - خیابان زند
* گرگان-میدان‌سرخواجه
* فسا- خیابان فرحناز
* سامن - از توابع ملایر
* بیله‌سوار-از توابع اردبیل
* خنج - از توابع لار
* لالجین - از توابع بهار همدان

آ-۱۶۰۴

آگهی مناقصه شماره ۲۰۰۱ و ۱۹۶۴ر۴۸

راه‌آهن دولتی ایران سیزده دستگاه مخزن سوخت بظرفیت‌های پانصدمتر مکعبی و دوازده متر مکعبی‌موردنیاز رابرطبق مشخصات وشرایط ونقشه مربوطه از طریق مناقصه تحویل نقاطی که در برك مشخصات تعیین شده خریداری مینماید.

داوطلبان شرکت در مناقصه میتوانند در ساعات اداری جهت دریافت اسناد مناقصه بادر دست داشتن قبض صندوق راه‌آهن بمبلغ دویست ریال باداره کارپردازی مراجعه فرمایند شرکت کنندگان در مناقصه باید مبلغ ۷۲۵۰۰۰ ریال نقدا بعنوان‌سپرده شرکت در مناقصه بصندوق راه‌آهن پرداخت ورسید صندوق یا معادل همان مبلغ ضمانت‌نامه بانکی صادره یکی ازبانکهای مجاز که لااقل دارای یکماه اعتبار باشد بضمیمه پیشنهاد خود تاساعت ۹ صبح روز ۵ر۲ر۴۹ درصندوق پیشنهادها واقع‌درداره کارپردازی بیاندازند پیشنهادهای واصله ساعت ۱۰ روز مزبور باز و قرائت خواهد شد حضور پیشنهاد دهندگان یا نمایندگان مجاز آنها در جلسه مناقصه آزاد است و راه‌آهن دررد یاقبول هریك یاتمام پیشنهادها مادامیکه قرارداد مبادله نشده است جزا و کلا مختار میباشد بپیشنهاد فاقد سپرده و مشروط ومبهم وپیشنهادیکه بعد از موعد مقرر برسد ترتیب اثر داده نخواهد شد سپرده برنده اول و نفر دوم مناقصه نگهداری و در صورت استنکاف از انجام معامله بدون هیچگونه تشریفات بنفع راه‌آهن ضبط خواهدشد هزینه درج آگهی‌ها در جراید و مالیات متعلقه وهرگونه‌عوارض دیگر بعهده برندگان مناقصه میباشد. م‌الف ۱۷۳.

راه‌آهن دولتی ایران

۱_۲ ۱_۱۴۸۴

رپرتاژهای فوق‌العاده

جوانان

از پایتخت‌های مهم جهان

ماجراهای پشت پرده زندگی ستارگان
عکسهای رنگی فوتبالیستهای برجسته
دقیقترین تفسیر ازمسابقات فوتبال‌جام باشگاههای آسیا

دوشنبه‌ها فقط جوانان

قابل توجه مدیران موسسات تبلیغاتی و مزون‌های مد آستودیو عکس موگه باایجاد پلاتو مخصوص برای تهیه عکس‌های تبلیغاتی با وسائل لازم وتکنیك جدید آماده همکاری با موسسات فوق میباشد تلفن ۷۶۳۲۴۰

برنامه‌سخنرانیهای‌عمومی دانشگاه‌پهلوی درفروردین ماه ۱۳۴۹

تاریخ	سخنران	عنوان سخنرانی	ساعت ومحل
۱- یکشنبه ۱۶ فروردینماه	تیمسارسپهبدکوششی رئیس سازمان دفاع غیرنظامی‌کشور	اهمیت دفاع غیرنظامی در کادر ایمنی	ساعت ۶ر۳۰ بعدازظهر تالار امیرکبیر
۲- پنجشنبه ۲۰ فروردینماه	آقای فریدون رهنما کارگردان‌ومنقدسینمای ایران	مفهوم سینما درجهان وایران	ساعت ۶ر۳۰ بعدازظهر تالار تاجگذاری
۳- یکشنبه۲۳ فروردینماه	آقای علی سامی معلم دانشگاه پهلوی	دادرسی وقضاوت درایران باستان	ساعت ۶ر۳۰ بعدازظهر تالار پورداود
۴- شنبه ۲۹ فروردینماه	آقای دکترمناقبی استادیار دانشگاه تهران	شك دینی وشك فلسفی	ساعت ۶ر۳۰ بعدازظهر تالار علم
۵- دوشنبه۳۱ فروردینماه	آقای دکتراحمد علی‌آبادی استاد دانشگاه تهران	دانشجو ودانشگاه	ساعت ۶ر۳۰ بعدازظهر تالار پورداود

آگهی دعوت ازقبول شدگان درامتحانات سازمان امور اداری واستخدامی کشور

اداره کل ثبت بدینوسیله ازخانم‌ها و آقایان مشروحه ذیل که در امتحانات ادواری سازمان امور اداری واستخدامی کشور پذیرفته‌و باین اداره معرفی شده‌اند دعوت می نماید که جهت انجام مصاحبه با در دست داشتن شناسنامه در تاریخهای زیر باداره کارگزینی ثبت کل‌واقع درخیابان‌فروغی‌مراجعه نمایند.

از ردیف ۱ تا ۴۰ در تاریخ ۳۰ر۱ و از ردیف ۴۱ تا ۸۲ در تاریخ ۳۱ر۱ و از ردیف ۸۲ الی ۱۲۶ در ۱ر۲ر۴۹

ردیف	نام و نام خانوادگی	نام پدر	محل خدمت
۱-	احمد آذری جعفری	فرزند عبدالحسین	ورامین
۲-	ملیحه ثامنی	محمد تقی	ورامین
۳-	محمد جواد حقیقی	احمد	هشتپر
۴-	میر حسین عفاری جعفریان	میرعلی	هشتپر
۵-	محمد علی خادمی	اسداله	ملایر
۶-	علی بنی هاشمی	جعفر	ملایر
۷-	نبی‌اله امیری نظم آبادی	حسن	همدان
۸-	محمود نبئی	رحیم	همدان
۹-	پرویز چکینی	علیمحمد	ممسنی
۱۰-	محمد باقر ابوالاحراری	عبدالکریم	ممسنی
۱۱-	علی‌اکبر قرنیه	عبدالنبی	مسجد سلیمان
۱۲-	حسین خان احمدی	میرزا	مسجد سلیمان
۱۳-	محمد کفایتی	محمد مهدی	الیگودرز
۱۴-	رضا کاکاپور	محمد	الیگودرز
۱۵-	مهدی تقدیری	عباسقلی	جیرفت
۱۶-	ابوالحسن الهی یگانه	اسداله	جیرفت
۱۷-	قاسم امی	محمد باقر	بندر عباس
۱۸-	علامعلی ابراهیمی نژاد	یداله	بندر عباس
۱۹-	محمد ابراهیم رضائی مهر	علی قلی	بیرجند
۲۰-	پرویز حسینی نژاد	سیف‌اله	بیرجند
۲۱-	سید محمد نجفی	ابوالقاسم	نائین
۲۲-	هاشم ملك پور	احمد	نائین
۲۳-	محمد رضا فاضل‌اردبیلی	ابوالقاسم	خاش
۲۴-	ایوب‌حسین‌پور ثابت‌خیابانی	محمد	خاش
۲۵-	عباس اسماعیل‌زاده هنجی	علی	ایرانشهر
۲۶-	علی صادقیان	آقاجان	ایرانشهر
۲۷-	جهانبخش بابینی	ابراهیم	گروس
۲۸-	جلال زارعی نیستانك	حسن	گروس
۲۹-	غلامرضا محمد زنجانی	محمد علی	آباده
۳۰-	محمد جواد نظر بلند	غلامعلی	آباده
۳۱-	جعفر خیاطی	حسین	میانه
۳۲-	کریم خیر	جلیل	میانه
۳۳-	نرجس خاتون‌فیض آبادی	حشمت‌اله	سنندج
۳۴-	عبدالباقی احمد زاده	محمد	سنندج
۳۵-	سید محمد نجفی	سید عباس	مشگین شهر
۳۶-	علی مرشدیان	ابوالفضل	مشگین شهر
۳۷-	نصراله ناصری	فتح‌اله	خوی
۳۸-	سید ربی موسوی فرید	میرصمد	خوی
۳۹-	سیدابوالفضل حسینی	سید حسین	بندرلنگه
۴۰-	عباس ذبوبی	رسول	بندرلنگه

الف- ازبین‌افراد ردیف یك تانفر ۴۰ از طریق مصاحبه بیست نفر انتخاب و به عنوان حسابدار با گروه استخدامی ۴ وپایه یك برای نقاطی که دراین آگهی ذکر شده استخدام‌خواهندشد.

ردیف	نام و نام خانوادگی	نام پدر	محل‌خدمت
۴۱-	سید خلیل میر حسینی	هادی	بندرپهلوی
۴۲-	بهمن شکیبیی	گل‌آقا	بندرپهلوی
۴۳-	محمود شهبازی	محمد	صومعه‌سرا
۴۴-	حسین جیلانپور	محمدتقی	صومعه‌سرا
۴۵-	ایوب جلالی	حسین	آمل
۴۶-	قدرت‌اله علی آقائی کمانگر	محمد تقی	آمل
۴۷-	مناف حسین زاده	محمد	اردبیل
۴۸-	مهدی نیك خواه	غلام	اردبیل
۴۹-	محمد باغبانی	فتح‌اله	سراب
۵۰-	مهدی خدادی	فرامرز	سراب
۵۱-	احمد کرمعلیان	رحیم	گرمی (دشت‌مغان)
۵۲-	بهروز درویشی	دولتعلی	گرمی (دشت‌مغان)
۵۳-	رسول علیزاده رحمانی	محمود	شاهپور
۵۴-	جلیل غضنفر اقدم	علی‌اکبر	شاهپور
۵۵-	افلاطون اردشیر پور زردتشتی	خسرو	ایلام
۵۶-	محمد رضا محمدی	علیمحمد	ایلام
۵۷-	بیژن معدنی	محمد مهدی	قصرشیرین
۵۸-	عبدالحسین ناصری	احمد	قصرشیرین
۵۹-	پرویز حبیبی	محتاجعلی	شاه‌آباد غرب
۶۰-	رضابیاتی قزلقوشی	حسین	شاه‌آباد غرب
۶۱-	محمد رضا شبابزاده	محمد حسین	شوشتر
۶۲-	محمد محمد سیگاری	غلامحسین	شوشتر
۶۳-	حسین عباسی	قربانعلی	بوشهر
۶۴-	جمشید پروین طبائی	علی‌اکبر	بوشهر
۶۵-	پرویزچمن‌پواه	حبیب	یاسوج
۶۶-	ولی‌اله قمری	صفدرقلی	یاسوج
۶۷-	قربانعلی علی احمدی	حسن	یزد
۶۸-	محمد جواد نشاط	محمد	یزد
۶۹-	حسین بالندری طرقی	ماشااله	فردوس
۷۰-	محمود خلخالی پور	علی	فردوس
۷۱-	حسینعلی مرادی	علیمراد	کلات
۷۲-	داریوش افخمی	عزیز	کلات
۷۳	حسین صادقی جعفری	محمد باقر	فریدن
۷۴-	یوسف چیت سازان	ابوالقاسم	فریدن
۷۵-	جواد یوسفی	محمد حسین	چهارمحال
۷۶-	حسین نیروئی رودکلی	جلال	چهارمحال
۷۷-	غلامرضا رضوانیان	محمد ابراهیم	زابل
۷۸-	محمد علی محفوظی	محمد	زابل
۷۹-	محمد علی ذاکرحسین	عبدالحسین	مسجدسلیمان
۸۰-	بختعلی یامنش	حیدر	مسجدسلیمان
۸۱-	حسن ناصر قوچانی	ابراهیم	خاش
۸۲-	غلامحسین افراسیابی	فرامرز	خاش

ب- از بین افراد ردیف ۴۱ تا ۸۲ از طریق مصاحبه ۲۱ نفر انتخاب و بعنوان مامور اجرا باگروه استخدامی ۲ وپایه یك برای نقاطی که دراین آگهی ذکر شده است استخدام‌خواهند شد

ردیف	نام ونام خانوادگی	نام پدر	محل خدمت
۸۳-	محمدرضا ندیمی‌فر	محمدجواد	نورآباد
۸۴-	محمدرضا محمدزاده	حسین	نورآباد
۸۵-	حسن احمدیان‌پور	مسیب	شاهپور
۸۶-	احمد بشردوست	محمدحسن	شاهپور
۸۷-	جعفر مشایخی	غلام	خلخال
۸۸-	محمد احمد گورابی‌حقیقی	رضا	خلخال
۸۹-	محمد بیشه‌یان	قدیر	بوشهر
۹۰-	سیدمحمدرضا کشفی	علیمحمد	بوشهر
۹۱-	امراله بهادری	محمد ابراهیم	ساری
۹۲-	سید مصطفی موسوی	سید اسماعیل	ساری
۹۳-	ابوالقاسم گلی طبری	درویش‌علی	گرگان
۹۴-	علامرضا دانائی	محمود	گرگان
۹۵-	پرویز کلهر	غلام	بندرگز
۹۶-	نظرمحمدتکه‌خذف‌مقدم	فخام	بندرگز
۹۷-	عبدالباقی عیائوندلاهی	شفیع	ماکو
۹۸-	جواد یاوری	حسین	ماکو
۹۹-	حیدر رحیمی	رحمان	سنقر
۱۰۰-	نامدارپاشائی	محمد رضا	سنقر
۱۰۱-	محمد علی‌خوش‌آیازپیرکوهی	نصراله	لارستان
۱۰۲-	محمدجعفرنجفی‌قوام‌آبادی	رحیم	لارستان
۱۰۳-	محمود کمالی	سید ابوالقاسم	اصطهبانات
۱۰۴-	فرخ مشایخی	شکراله	اصطهبانات
۱۰۵-	علی‌اکبر جمالی	رضا	خورموج
۱۰۶-	سعیدمهدوی طباطبائی‌فرد	عبدالحمید	خورموج
۱۰۷-	محسن رنجبر شهرکی	اکبر	سیرجان
۱۰۸-	حسن حاجی‌عابدینی	محمدتقی	سیرجان
۱۰۹-	منوچهر صبوحی‌نژاد	زاهد	بندرلنگه
۱۱۰-	اسماعیل بیگی کاشانی	اکبر	بندرلنگه
۱۱۱-	سیدعباس شجاعی	سیدابراهیم	تبریز
۱۱۲-	محمدحسین جوشنك	حسن	تبریز
۱۱۳-	منوچهر کبیری	اسداله	بافق
۱۱۴-	باب‌اله حسین‌زاده	علی	بافق
۱۱۵-	شیراله زراعی جنیدآباد	یداله	کلات
۱۱۶-	علیرضا سراج‌پور	آقاجان	کلات
۱۱۷-	براتعلی طباخ قزوینی	محمد	طبس
۱۱۸-	اسحاق امیراحمدی	غلامحسین	طبس
۱۱۹-	محمد ناصر خردمند	علی	اسفراین
۱۲۰-	محمدعلی مشاری	اسماعیل	اسفراین
۱۲۱-	علی‌اکبر معدلی	عبدالجواد	چهارمحال
۱۲۲-	سید ناصرالدین حسینی	سیدقربان	چهارمحال
۱۲۳-	مهدی علوی	کریم	بروجن
۱۲۴-	سیدمهدی قهری	سیداحمد	بروجن
۱۲۵-	ایرج امالی	نصراله	پاوه
۱۲۶-	بیوك اکبرزاده	یوسف	پاوه

ج- ازبین‌افرادردیف ۸۳ تا ۱۲۶ طریق مصاحبه ۲۱ نفر انتخاب وبعنوان تحویلدار باگروه استخدامی ۲ وپایه یك برای نقاطی که دراین آگهی ذکر شده استخدام خواهندشد هریك از قبولشدگان علاوه‌بر ۴۸۰۰ ریال حقوق گروه و پایه مذکور مبلغ دوهزار ریال بعنوان مزایا دریافت خواهند داشت ضمنا از افرادی که برای شغل تحویلداری استخدام خواهند شد تضمین ملکی یانقدی طبق مقررات مربوطه اخذ خواهد شد. بدیهی است افرادی که درموعد مقرر در جلسه حاضرنشدند از حق انتخاب و استخدام محروم وبجای آنان از افراد رزرواستفاده خواهد شد. م‌الف ۱۷۲

۱_۳ آ-۱۴۶۶ معاون وزارت دادگستری وسرپرست ثبت کل. عطارد