نقشه وسیع و خطرناک قاتلین منصور
برای تخریب و ترور، توسط دادستان فاش شد

اطلاعات

دوشنبه ۹ فروردین ماه ۱۳۴٤ . . . . . شماره ۱۱٦٤۳
. . . . . سال سی و نهم . . . . . تکشماره ٤ ریال

توطئه کنندگان مقادیر زیادی نارنجک و لوله‌های منفجره آماده کرده بودند
دادگستری پرونده قتل منصور را بدادرسی ارتش فرستاد

فیلسوفی دادستان تهران

● این عده برای اینکه رنگ مذهبی باعمال خود بدهند به حیله شرعی متوسل شده وازعده‌ای ازآقایان روحانیون درمورد ترور استفتاء کرده بودند ولی آقایان علماء اظهار داشته بودند که ترور در اسلام ممنوع است

متهمین پرونده برای آزمایش سلاحهای خود پلی در جاده مسگرآباد منفجر کرده بودند

● قاتلین منصور ۵۵ نامه برای سفارتخانه های خارجی وشخصیت‌های داخلی منجمله آقایان دکتر مصدق، دکتر علی امینی و دکتر مظفر بقائی نوشته بودند که بدست مامورین افتاد درصفحه ۱۳

مرحوم منصور

شش نفر از متهمین پرونده که اسامی آنها برای اولین بار منتشر شده است

احمد شاه بداغلو

حمید ایپکچی

تقی کلافچی

عباس مدرسی فرد

ابوالفضل حیدری

حبیب‌اله عسگر اولادی

مهدی عراقی

صادق امانی

هاشم امانی

رضا صفار هرندی

مرتضی نیک‌نژاد

محمد بخارائی

درزلزله شیلی

بیش از ٤هزار کشته، زخمی و ناپدید شدند

در صفحه ۳ و آخر

ناظران سیاسی درمسکو شب گذشته اعلام کردند:

چین

جلوی ورود اسلحه شوروی به پکن راگرفت درصفحه ۳

برای شکستن نرخ گوشت در سیاه بهار

شهرداری گوسفند میخرد

● آئین نامه‌های معاملات شهرداری و توافق بقایای عوارض تدوین شده پس از تصویب کمیسیون مجلسین اجرا میشود

● بموجب مقررات قانون بودجه حق وضع و لغو عوارض بانجمن‌های شهر تفویض شده است

شهرداری تهران برای مبارزه با گرانی گوشت و جلو گیری از کمیابی آن با فرا رسیدن سیاه بهار، برای وارد کردن گوسفند زنده از یك کشور خارجی اقدام کرده است

همچنین شهرداری مشغول تدوین آئین نامه های معاملات شهرداری، توافق بقایا و تفویض اختیارات وضع و لغو و بخشودگی عوارض بانجمن شهر می باشد

گوسفند زنده

امروز خبرنگار اطلاعات اطلاع یافت که بمنظور ارزان کردن قیمت گوشت شهرداری تهران با نظارت دولت اقدام بوارد کردن گوسفند زنده از یك بقیه در صفحه ۱۵ ستون اول

بموجب برنامه‌ایکه ازطرف دولت در دست تدوین است:

فروشگاههای دولتی در سراسر کشور تأسیس میشود

بموجب برنامه وسیعی که در دست تنظیم است در سراسر کشور برای مبارزه با گرانی اجناس و از بین بردن واسطه ها و تثبیت قیمتها شرکت های تعاونی مصرف تاسیس میگردند.

برنامه دولت

آقای دکتر جواد صدر وزیر کشور امروز در این مورد بخبرنگار ماگفت همانطور که اواخر سال گذشته گفتم دولت مشغول تهیه برنامه ایست که بموجب آن از طریق تاسیس شرکتهای تعاونی مصرف در شهر ها ، باافزایش نرخها ، گرانیهای مصنوعی، واسطه‌ها و محتکرین که عوامل گرانی هستند مبارزه خواهد شد .

برای اجرای این برنامه به شهرداریها در سراسر کشور اختیاراتی داده میشود و از طریق شهرداریها افراد و سرمایه داران تشویق خواهند شد در محلهائی که از طرف شهرداریها تعیین میگردد اقدام بتاسیس شرکت های تعاونی مصرف نمایند .

شرکتهای مزبور که در درجه اول درشهرهای بزرگ براهنمائی شهرداریها تاسیس خواهد شد مواد و ارزاق عمومی را از دست اول بدون دخالت واسطه‌ها خریداری و در دسترس بقیه در صفحه ۱۵ ستون پنجم

خاطرات عوده

● صحنه‌ای شگفت انگیز از تاریخ معاصر مصر و اسرار جالب توجهی که هرگز تاکنون فاش نشده است .

ترجمه این کتاب پرماجرا ازفردا در اطلاعات آغاز میشود .

طبق طرحی که دولت مشغول تنظیم آنست :

دانشگاه دانشجوی بیشتری میپذیرد

● دکتر صالح گفت: در صورت افزایش بودجه دانشگاه ، دوره های تابستانی و کلاس های شبانه دایر میکنیم بقیه در صفحه ۱۵

لایحه جدید مالیات بر درآمد

قبل از خاتمه ماه جاری تقدیم مجلس میشود

لایحه مالیات بردرآمد جدیددر هیاتی از وزرا مورد طرح وبررسی است ودولت کوشش دارد که آنرا بعداز تعطیلات مجلس و قبل از خاتمه ماه جاری تقدیم مجلس کند

لایحه مزبور اولین لایحه مهم دولت درسال جدید خواهد بود .

لایحه مالیات بردرآمد جدید مدت یکماه در کمیسیون عالی که ریاست آن باآقای دکتر جمشید آموزگار بود مورد مطالعه وبررسی مقامات اقتصادی ومالیاتی و متخصصین امر بقیه در صفحه ۱۵ ستون سوم

تغییر شماره تلفن
دکتر پرویز فتوحی
منزل ٦۲۷۲۸۲
مطب ٦۱۲۰۰۲
آ-۲٦۳

در یکروز ازطرف شرکت شیلات

۸۲ تن ماهی در تهران توزیع شد

● شرکت شیلات شب عیدی بایك ابتکار جالب به اهالی تهران ماهی رساند.

روز بیست و نهم اسفند برای اینکه ماهی بقیمت ارزان دردسترس مردم گذاشته شود تاسیپورسات شب عید طبقات کم در آمد با ماهی تامین گردد از طرف شرکت شیلات ۸۲ تن ماهی سفید وماهی جنوب در ۲۱ محل که با همکاری انجمن های محلی و نواحی شهرداری تعیین شده بود در دسترس مردم گذاشته شد صبح روز ۲۹ اسفند ۲۵ کامیون حامل ماهی سفید از مقابل شرکت شیلات با حضور شهردار تهران حرکت کردو در نقاط تعیین شده مستقر گردید .

آقای دکتر تاجبخش رئیس هیات مدیره و مدیر عامل شرکت شیلات هنگام حرکت کامیونها اظهار داشت امسال برای جلو گیری از انهدام نسل ماهی و امکان تکثیر آن برای صید ماهی محدودیت بعمل آمد ، بهمین علت ماهی صید نشد ولی از آنجا که اهالی تهران به مصرف ماهی در شب عید عادت دارند برای رعایت حال مردم و امکان تهیه ماهی ارزان قیمت ترتیبی داده شد که ماهی ارزان در دسترس عموم قرار گیرد.

ماهی هائیکه در انبار های شرکت بقیه در صفحه چهاردهم

آقای دکتر تاجبخش رئیس هیئت مدیره و مدیرعامل شرکت شیلات درحضور آقای دکتر شادمان شهردار تهران درباره توزیع ماهی «شب‌عید» توضیح میدهد

سیزده بدر در باغ وحش

بلیط حج فقط تاعصر روز دوازدهم فروردین فروخته میشود

بدینوسیله باطلاع زائرین محترم بیت‌الله‌الحرام که تاکنون بلیط مسافرت تهیه ننموده‌اند میرساند بلیط هواپیمائی برای زائرین بیت‌الله‌الحرام فقط تاآخر روز پنجشنبه دوازده فروردین ماه فروخته خواهد شد و پس از آن بهیچوجه بلیط حج بفروش نمیرسد .

همچنین آخرین پرواز از تهران به جده عصر روز سه‌شنبه هفدهم فروردین ماه انجام خواهد گرفت .

هواپیمائی ملی ایران

آگهی

درخواست تادیه ۳٤ درصد مبلغ اسمی سهام شرکت سهامی قند نیشابور
(در شرف تاسیس)

بپیرو آگهی قبلی واطلاعیه اخیر که درروزنامه های اطلاعات و کیهان مورخ بیست و دوم اسفند ماه ۱۳٤۳ وروزنامه پیغام امروز منتشر گردیده است بدینوسیله ازکلیه اشخاصیکه مایل بخرید سهام شرکت سهامی قند نیشابور درشرف تاسیس میباشند دعوت میشود که باتوجه بمفاد این آگهی واطلاعیه اخیر حداکثر تاروز پانزدهم اردیبهشت ماه ۱۳٤٤ معادل سی و چهار درصد (۳٤٪) مبلغ اسمی سهام مورد تمایل خودرا درتهران بحساب شماره ۷۳۳٤۵ شعبه مرکزی بانکملی ایران و درمشهد ونیشابور بحسابی که بنام شرکت سهامی قندنیشابور درشرف تاسیس در شعب بانکملی ایران افتتاح شده است نقدا پرداخت وتعهدنامه مربوطه راکه نزد همان بانکها موجود است امضاء نمایند .

۱- سرمایه شرکت ۲۲۵ میلیون ریال است که به ۲۲۵ هزار سهم بانام یکهزار ریالی عادی تقسیم میشود . یکصدو نود میلیون ریال از مبلغ فوق قبلا توسط موسسین تعهد گردیده وسی و پنج میلیون ریال بقیه بدینوسیله برای فروش عرضه میشود .

۲- بعد ازگذشتن مهلت فوق تعهدنامه ها ووجوه پرداخت شده مورد رسیدگی قرار خواهد گرفت وتعداد سهامی که بهریك ازتعهد کنندگان اختصاص پیدامیکند تعیین وباطلاع آنان خواهد رسید ووجوه زائد مسترد خواهد شد .

بدیهی است تعهدکنندگان فقط نسبت بسهامی که به آنان تخصیص اعلام خواهد شد ذیحق خواهند بود وحق دیگری مطلقا نخواهند داشت.

۳- تعهد کنندگان سهام باید توجه داشته باشند که ٦٦٪ باقیمانده مبلغ اسمی سهامی راکه تعهد میکنند در هر موقع که هیئت مدیره شرکت مطالبه نماید باید بدون تاخیر بپردازند .

بدیهی است اقداماتیکه در مراحل بعدی باید بعمل آید وهمچنین تشکیل مجمع عمومی موسسین وسیله درج آگهی درجراید باطلاع علاقمندان خواهد رسید .

بانك توسعه صنعتی و معدنی ایران

۱-۳ آ-۲۳٤

برنده خوشبخت خانه بخت حساب ذخیره بانک اصناف ایران

مشروح قرعه‌کشی و نام برندگان در صفحه ششم

کیف دستی چرمی اینجانب دکتر فرهنگ شفیعی قهوه‌ای رنگ محتوی تعدادی اوراق واسناد و یادداشت مفقود گردیده از یابنده تقاضا دارد به نشانی خیابان رامسر کوچه بهبهان غربی پلاك ۱ تلفن (٦۹۰۲۵) مراجعه و مژدگانی قابل توجهی دریافت دارد.

جریان روز

خوشبین باشیم یا بدبین ؟

دیشب یکی از خوانندگان ما تلفن میکرد که خواهش میکنم از قول مردم ، دولت راقسم بدهید مبارزه باگرانی مصنوعی راطوری عمل نکند که یکمرتبه دیگر موجب گرانی واقعی بشود. چون گذشته از تکاتی که شما درمقاله دیروزتان نوشته بودید یکی از موجبات گرانی مصنوعی ، چگونگی مداخله دولت است برای مبارزه باگرانی!

پرسیدیم: چطور؟ خواننده عزیزما که میل نداشت نامی ازوی برده شود جواب داد: چطورش راهمه میدانیم. تاحال مکرر پیش آمده است مواردیکه دولت تصمیم بمبارزه باگرانی وگرانفروشی گرفته واقداماتی کرده و وقتی آبها از آسیاب ریخته وسروصدا فرو نشسته نتیجه معکوس حاصل شده است. برای اینکه دولت یاشهرداری، عموما از راه نرخگذاری وارد میدان مبارزه میشود و نتیجه اینکه جلوی پیشخوان ویاپشت ویترین مغازه‌ها تامدتی خلوت است ومعاملات واقعی به پستوی دکانها انتقال پیدا میکند. اجناسی که تاپیش از مبارزه باگرانی در منظر وبرعی بود عزیز میشود وحکم تحفه پیدامیکند وقیمت تحفه دادوستد میشود. بعد از خاتمه مبارزه که دوباره همین ارزاق و اجناس بازگشت بمقابل چشم مردم میبینیم تومانی یك یادوفران افزایش پیدا کرده است !

واتگهی «خود دولت یکی ازآن کسبه عمده ایست که مقداری حوائج عمومی را در انحصار دارد وبقول شما هر چند یکبار ببهانه‌ای قیمت یکی ازاین کالاهای انحصاری را بالا میبرد ولی بهانه که منتفی شد هیچوقت ندیده‌ایم آن نرخ تنزل پیدا کند.

ازهمه اینها که بگذریم، تجربه بمانشان داده‌است فورمولهائی که معمولا ازطرف دولت برای مبارزه با گرانفروشی اجرا وعمل میشود اثربخش نیست واگر واقعا طالب کاهش وتعدیل هزینه زندگی هستیم باید راههای اصولی را برویم که دیگران رفته وبه‌نتیجه رسیده‌اند مثل تقویت شرکتهای تعاونی توزیع ومصرف. مثل ایجاد فروشگاهها ومیدانهای عمومی وایجاد رقابت منطقی

ملاحظه میفرمائید که این نظرات همه مستدل و مقبول است وجالب آنکه همه این نکات را یك آدم عادی میگفت، یعنی آدمی که تیتر وعنوان ودرجه ندارد ودرس تخصصی در رشته اقتصاد نخوانده ، بلکه جزو مردم معمولی کوچه وبازار است . دلیلش آنکه مردم از بس با این قبیل مسائل اجتماعی سروکار پیدا کرده اند بهتراز هرکارشناس ومتخصصی راه وچاه رامی‌شناسند وبه آسانی زیربار حرف نمیروند .بهمین جهت وظیفه دولتها درقبال یك چنین مردمی انصافا دشوار است. مردم وعده ازدولت نمی‌پذیرند ولو آنکه هر لفاف چشم فریبی داشته باشدو دولت ناگزیر باید برای ارضاء طبع سختگیر ودیر تسلیم مردم به آنها عمل نشان بدهد.

اتفاقا دولتها نه‌فقط درمقابل مردم دچار چنین کیفیتی هستند، بلکه نسبت بوظایف ومسئولیت‌های خویش در برابر شاه مملکت هم ، باپادشاهی مواجه میباشند که بصراحت میفرماید:

«من سال‌بسال سختگیرتر میشوم ودیرتر چیزی رضایت مرا جلب‌میکند». پس همانطور که در مقاله پیش نوشتیم حالا که شاه‌ومردم از دولت متوقع و خواستار مبارزه باگرانی مصنوعی هستندواین مبارزه‌نیز شرعا ،حقا، انصافا مبارزه‌ایست مشروع‌ومنطقی جا دارد دولت باعزم راسخ اهتمام بکند که از همین ابتدای کار مردم بدانند دولت پای خودرا روی زمین محکم وزمینه مستعد گذارده ومصمم بایفای وظیفه‌ایست که دربرابر شاه ومردم تقبل کرده است.

این نکته‌ها که خواننده عزیز ما متذکر شده وخوانندگان دیگر نیز منتقل بدان میباشند، در جریان عمل بردولت نیز روشن شده است و تجاربی که از گذشته بدست آمده بهترین راهنماست برای دولت که عزم جزم وتصمیم محکم خودرا در راه‌مبارزه باگرانی مصنوعی اعلام‌داشته وبعنوان نخستین قدم نیز ، هیاتی از وزراء مربوط مامور کنترل قیمت مصنوعات وکالاهای تولیدی داخلی کرده است تاقیمت تمام شده تولیدات داخلی رابرآورد وبا قیمت فروش متعادل کنند.

بهرحال ، تادلیلی پیدانشده که‌از خوشبینی انسان نسبت باین اقدام خیر ومبارزه خداپسندانه بکاهد بنظر ما دلیلی ندارد که به‌نتیجه آن بدبین باشیم .

مجالس ترحیم و یاد بود

هوالباقی

بانهایت تاسف فوت ناگهانی مرحوم مغفور سرکار سرهنگ **سیدحسین عاضدی** طاب ثراه راکه واجد مراتب ایمان واخلاق فاضله بود بعموم بستگان و دوستان و طبقات محترمین بالاخص آقایان علماء عظام اعلام میشود روزسه‌شنبه ۲۶ ذیقعده برابر دهم فروردین از ساعت ۳ونیم الی ۵ونیم بعدازظهر مجلس ترحیمی درمسجدمرحوم آیت‌اله نوری‌اعلی‌اله‌مقامه درسرچشمه منعقداست انشاءاله مشارکت ذوات معظم باعث شادی روح آنمرحوم و تسلیت وتشکر عموم بازماندگان محترم خواهد شد . **الاحقر بهاءالدین النوری**

بمناسبت درگذشت شادروان سرکارسرهنگ بازنشسته ارتش **حسین عاضدی** مجلس ترحیم روز سه‌شنبه ۱۰ فروردین ماه ٤٤ از ساعت ۳ونیم الی ۵ونیم بعدازظهر درمسجد آیت‌اله‌نوری سرچشمه منعقد میباشد

کانون افسران بازنشسته

باکمال تاسف واندوه درگذشت جانگداز و ناگهانی شادروان **سرهنگ سیدحسین‌عاضدی** راکه براثر سانحه اتومبیل واقع‌گردید باطلاع کلیه بستگان و دوستان میرساند . مجلس ترحیم آنمرحوم از ساعت ۳ونیم الی ۵ونیم بعداز ظهر روزسه‌شنبه ۱۰ فروردین ماه ٤٤ در مسجد آیت‌اله نوری واقع درسرچشمه ابتدای خیابان سیروس و مجلس ختم زنانه درصبح و عصر روز ۲شنبه ۹ فروردین ماه درمنزل آنمرحوم واقع در خیابان حقوقی‌کوچه قریب شماره ۳ منعقدمیگردد ضمنا مراسم هفته فقید سعید نیز از ساعت ۳ الی ۵ بعدازظهر روزپنجشنبه ۱۲ فروردین‌ماه در آرامگاه خانوادگی آشتیانی واقع درجنب صحن مطهر حضرت عبدالعظیم برگزار میشود

سناتور دکتر سیدمحمد سجادی ـ میرسید علی بهبهانی ـ سید جعفر بهبهانی ـ محمدباقر افتخارآشتیانی ـ احمدرفیعا ـ ابوالفضل‌سجادیان عذراعاضدی(آشتیانی) .لیلاعاضدی .شهلاعاضدی شهره‌عاضدی. محمود عاضدی .دکتر حسینعلی رجائی.دکتراحمد علی‌رجائی. شایسته رجائی . میرمسیح جمارانی ـ هادی بهبهانی ـ صدیقه بهبهانی (آشتیانی) ـ بهجت سجادی (آشتیانی) رفعت جمارانی (آشتیانی) ـ حسنعلی رفیعا ـ دکتر مهدی‌ملکی ـ مهندس‌کاظم بهبهانی ـدکتر محمد صدری ـ علی‌اصغر اسماعیلی ـ عباس قوامیان ـ علی‌محمد مترجمی ـ هوشنك عاضدی ـ دکتر صدرالدین نبوی ـ محمد سیگارچی‌یزدی ـ ناصرخجسته ـ سرهنك منصور یزدان‌ستا ـ ابوطالب ایزدی ـ جلال‌الدین حکمی ـشمس‌الدین بهبهانی ـ محمدعلی ایزدی‌فر ـ عباس مولائی ـ حسین‌کبودوند ـ نصرت‌اله سلیمانی

بانهایت اندو مو تاسف شهادت جانگداز دائی‌گرامی خود **سرهنك حسین عاضدی** را به اطلاع بستگان ودوستان و همکاران می‌رساند.

دکتر حسینعلی رجائی . دکتراحمدعلی رجائی

شب سال مرحوم سید محمو دجزایری

هزینه مربوطه صرف امور خیریه و اطعام مستمندان گردید . **محسن جزایری**

به اطلاع دوستان و آشنایان‌میرساند که‌چون روز سه شنبه نهم فروردین مصادف با چهلم‌فوت مادرمان می باشد مجلس ختمی‌بدین‌مناسبت در مسجد نو خیابان آستانه منعقد است .

آ ـ ۲۱۶ **قم ـ برادران بابائی**

درگذشت شادروان **استاد عبدالعظیم قریب** را از طرف افسران و درجه داران ستاد بزرك ارتشتاران به بازماندگان آنمرحوم تسلیت گفته ضمنا مراسم تشییع جنازه آن مرحوم در ساعت ۱۰ صبح‌روزدهم‌فروردین ماه ازمسجدسپهسالار انجام و مجلس ترحیم از ساعت ۹ الی ۱۱ صبح روزپنجشنبه‌دوازدهم‌در همان‌مسجد منعقدخواهد بود.

از طرف رئیس ستاد بزرك ارتشتاران سپهبد عزت‌الله ضرغامی

آ ـ ۲۲۹

دانشگاه تهران باکمال تاسف درگذشت مرحوم مغفور **میرزا عبدالعظیم‌خان قریب** استاد عالیقدر دانشکده ادبیات راکه از دانشمندان‌بنام وبنیان‌گذاران بلند مقام فرهنك جدید ایران و از خدمتگذاران صدیق این‌کشور بوده‌اند باطلاع عموم دانشگاهیان و فرهنگیان و دانشجویان و دانش پژوهان کشور میرسانند . تشییع جنازه آن مرحوم ساعت ۱۰ صبح روزسه‌شنبه دهم فروردینماه از مدرسه عالی سپهسالار انجام می شود و مجلس ختم آن شادروان روز پنجشنبه دوازدهم فروردینماه از ساعت ۹ تا ۱۱ صبح در مدرسه عالی سپهسالار منعقد خواهد بود .

رئیس دانشگاه تهران ـ دکتر جهانشاه‌صالح

وزارت فرهنك و هنر

باکمال تاسف درگذشت محقق‌و ادیب عالیقدر شادروان**استادعبدالعظیم‌قریب** خدمتگزار صمیمی زبان پارسی‌را به اطلاع کلیه فرهنك دوستان می رساند .

تشییع جنازه آن شادروان ساعت ۱۰صبح روز سه شنبه ۱۰ فروردین از مسجد عالی سپهسالار بعمل می آید و مجلس ترحیم نیز از ساعت ۹تا ۱۱ بامداد پنجشنبه ۱۲ فروردین در مسجد سپهسالار منعقد خواهد بو د.

آ ـ ۱۳۱ **وزارت فرهنك و هنر**

باتالم و تاثر فراوان درگذشت استاددانشمند ومعلم صدیق وقدیمی فرهنك مرحوم **عبدالعظیم قریب** را باطلاع میرساند . مراسم تشییع آن شادروان ساعت ده صبح روزسه‌شنبه از مسجد سپهسالار بعمل خواهد آمد . و مجلس ترحیم از ساعت نه تا ساعت یازده روزپنجشنبه دوازدهم فروردین ماه در مسجد سپهسالار تشکیل‌میشود.

وزیرآموزش و پرورش ـ دکترهادی‌هدایتی

بدینوسیله‌درگذشت‌شادروان **(دانشمند عالیقدر عبدالعظیم قریب)** استاد زبان‌وادبیات‌دانشسرای عالی سابق را به استحضار میرساند . مراسم تشییع رسمی درساعت ده صبح روزسه‌شنبه‌دهم فروردین ماه از مسجد عالی سپهسالار انجام می‌گیرد .

مجلس ختم مردانه آن مرحوم از ساعت ۹ تا ساعت ۱۱ روزپنجشنبه دوازدهم فروردین‌ماه درمسجد عالی سپهسالار منعقد است .

قائم‌مقام وزیر آموزش و پرورش درسازمان تربیت معلم و تحقیقات تربیتی (دانشسرای عالی) دکتر علی‌اکبر بینا

خانواده‌های : **قریب ـ مستوفی ـ عظیما ـ رهنما ـ ناصر ـ کشی افشار ـ مجبی ـ توللی ـ سلیمی ـ قانع بصیری**

بانهایت تاسف وتاثر درگذشت شادروان **استاد عبدالعظیم قریب** را باطلاع میرساند . مراسم تشییع درساعت ۱۰ صبح روز سه‌شنبه دهم فروردین ازمسجد عالی سپهسالار انجام میگردد مجلس ترحیم مردانه آن مرحوم از ساعت ۹ تا ۱۱صبح روز پنجشنبه دوازدهم فروردین در مسجد عالی سپهسالار و ختم زنانه از ساعت ۳تا ۵ بعدازظهر همانروز درمنزل شخصی آن مرحوم واقع درخیابان ایران (عین‌الدوله) کوچه سقاباشی شماره (۱۲۹) منعقد خواهد بود

بانهایت تاسف درگذشت شادروان **سید فضل‌اله میرافضلی** صاحب منصب بازنشسته و صدیق‌اداره‌کل گمرك‌را باطلاع‌همکاران ودوستان میرساند مجلس ترحیم آن‌فقید روز سه‌شنبه‌دهم فروردین‌ماه ٤٤ از ساعت ۳ تا ۵ بعداز ظهر در مسجد مجد برگزار خواهد شد .

اداره‌کل گمرك

آ ـ ۱۹۷

بانهایت تاسف درگذشت **سید فضل‌اله میرافضلی** بزرك خاندان میرافضلی راکه درتاریخ اول فروردین ماه ۱۳٤٤ برحمت ایزدی پیوست باطلاع دوستان و آشنایان میرساند . مجلس ترحیم زنانه درمنزل آنمرحوم برگزارشد ومجلس ختم مردانه روز سه‌شنبه دهم فروردینماه از ساعت ۳ تا ۵ بعداز ظهر درمسجد مجد منعقد می باشد .

ابوطالب میرافضلی ـ هاشم میرافضلی ـ محمود میرافضلی ـ دکتر اسماعیل شهیدی ـ سرلشکر دکتر احمد میرافضلی ـ مهندس ابوالقاسم میرافضلی ـ سرتیپ دکتر موسی عندلیبی ـ علی اشرف‌کشاورز ـ منوچهر قیائی امیر هوشنك قیائی ـ حاج حسن کاشفی ـ رضا کاشفی

آ ـ ۲۰۵

بانهایت تاسف وتاثر درگذشت ناگهانی شادروان **حبیب‌الله صحت‌پور**را به اطلاع دوستان و آشنایان می رساند . مجلس ختم مردانه روز سه‌شنبه دهم فروردین ماه ازساعت ۳ الی ۵ بعد از ظهر در مسجد فخرالدوله ومجلس ختم زنانه‌در همانروز وهمانساعت در منزل آنمرحوم واقع در قلهك ـ ایستگاه قلهك انتهای کوچه سیروس شماره ٤۱ برگذار خواهد بود .

خانواده های صحت‌پور . حاجیان . کوچکعلی . مشایخ. صیادپور . برنجی. کاویانی ندیمی . سلمان . بصیریان . گودرزی . شیروانی محمودیان . عظیمی آ ـ ۲۸۰

بعموم بازماندگان آنمرحوم مصیبت‌وارده‌را تسلیت میدهیم .

وزارت فرهنك و هنر بانهایت تاسف درگذشت‌ناگهانی شادروان **جلیل دانشیار**رئیس دفتر اداره کل روابط ـفرهنگی که از کارکنان صمیمی و صدیق وزارت فرهنك و هنر بوده‌است باطلاع می رساند مجلس ترحیم آن شادروان روز چهارشنبه ۱۱ فروردین از ساعت ۳ تا ۵ بعداز ظهر در مسجد مجد برگزار می گردد .

آ ـ ۲۶۷ **وزارت فرهنك و هنر**

خانواده های دانشیار . سهام لشگری . جان‌نثار . کریمی . ذاکری . سهامی . لشگری . قریب . نور صالحی بانهایت تاثر و تاسف درگذشت ناگهانی وجانگداز شادروان **جلیل دانشیار وژیلا دانشیار**را به اطلاع کلیه‌بستگان ودوستان‌می‌رساند مجلس‌ترحیم مردانه ازساعت ۳تا ۵ بعد از ظهر روز چهارشنبه ۱۱ فروردین در مسجد مجد منعقد می گردد مجلس‌ترحیم‌زنانه بعدا آگهی خواهد شد .

بانهایت تاسف و تاثر شهادت ناگهانی‌دوست وهمکار ارجمندمان**جلیل دانشیار**را به‌بازماندگان آن مرحوم‌به خصوص خانواده های‌محترم**دانشیار سهام لشگری و سهامی** تسلیت عرض کرده آمرزش روح آن مرحوم و بقای عمر بازماندگان فقید سعید را از خداوند متعال خواستاریم .

دکتر زاون هاکوپیان . حمیده نطقی . بتول مشهدی میرزائی . زهرا نشاطیان مقدم . ویولت دهقانی . عبدالله لك مظاهری . فریدون پیرزاده عنایت‌الله خجسته .علی اکبر جعفری . دکتر سعید خدیری . یعقوب ضیائی . اصغر قالیباف . همایون فروزان .ناصر مفخم . چنگیز شهوق . جمشید صادقی .غلامحسین کاشانی . بهرام دانشگر . هادی گلستان . غفور ارشقی . محمد رضارازقی .علی میرزائی . محمد باقر جعفری حاتم آبادی . محمد بافکاری .عابدین پایان .حسن نبی‌پور . رضا خسروی . بهمن دانشگر . رضا شهریاری .عباس‌نامی .

جناب آقای‌مهدیون ریاست محترم‌تربیت‌معلم

دبیران و دانشجویان تربیت معلم غیائی با نهایت‌تاسف مصیبت وارده رابجنابعالی‌وخانواده محترم تسلیت می گویند . **فرهنك**

سپاسگزاری

بدین وسیله از ابراز لطف ذوات معظم و دوستان ارجمند و فامیل گرامی که باشرکت درمراسم تدفین و مجالس ختم و شب‌هفت‌مرحوم **حاج سیدنظام فرشچی اردهالی** موجبات تسلای خاطر بازماندگان آنمرحوم را فراهم نموده‌اند و بوسیله تلگراف و نامه همدردی فرموده اند سپاسگزاری نموده توفیق همگی را از خداوند متعال خواستاریم

خانواده‌های : اردهالی ـ سرهنك نامدار ـ اصفهانیان

آ ـ ۲۴۲

تسلیت

دوست‌بسیار عزیزم آقای هوشنك عاضدی

بااندوه فراوان مصیبت وارده‌را به خاندان جلیل سرکار بویژه آندوست ارجمند تسلیت می گویم . **احمد خاوندگاران**

آ ـ ۲۶۹

سرکار سروان رضا فرشید

از دریافت خبردرگذشت‌پدربزرگوارتان بی اندازه متاثر شدم . مصیبت وارده به سرکار رااز طرف خود وکلیه‌همکارانم‌تسلیت عرض‌کرده از درگاه قادر مستعان آمرزش روح فقید سعید و سلامتی وسعادت بازماندگان‌رامسئلت‌دارم .

آ ـ ۲۵۳ **اردشیر تاج بخش**

استاد محترم جناب آقای دکتر محمد قریب‌وبانو

بدینوسیله تسلیت خودرا به مناسبت درگذشت استاد عالیقدر جناب آقای عبدالعظیم قریب حضورتان تقدیم می دارم .

آ ـ ۲۴۵ **دکتر معین‌الملکی**

تیمسار سرلشگر دکتر میرافضلی ریاست محترم‌اداره بهداری ژاندارمری کل کشور

پزشکان اداره بهداری ژاندارمری‌درگذشت عموی بزرگوارتانرا به آن جناب تسلیت عرض نموده‌بقای عمر و سلامت آن‌تیمسار معظم و بازماندگان رااز‌خداوند بزرك مسئلت دارند

دکتر فرید تهرانی . دکتر نصیری . دکتر نوابزاده . دکتر ثابتی . دکتر صاحب . دکتر بهادری . دکتر میرزائی .دکترشاهین. دکتر سپانلو.دکترمیلانی‌نیا .دکتر عادلی .دکتررئیسی دکترمستجابی .دکترمبین .دکترآیت‌الهی .دکتر ثریا .دکترمیرفخرائی.دکترشیروانی. دکتر مشهور .دکتر جبارزاده .دکتر مبشر .دکتر کاوسیان

آ ـ ۱۸۱

پزشکان بخش‌کودکان بیمارستان پهلوی

با نهایت تاسف‌وتالم درگذشت استاد ارجمند و بزرگوار عبدالعظیم خان قریب را به جناب آقای دکتر محمد قریب ،سرکار علیه‌خانم‌و جناب آقای دکتر عباس قریب . سرکار علیه خانم تسلیت عرض نموده سلامت و بقای آن خاندان محترم‌را از ایزد متعال خواستاریم .

دکترحسن‌اهری . دکترحسن زمانی . دکتر احمد قانع بصیری . دکتر حسن وزین . دکتر مسعود عزیزی . دکتررضا معظمی . دکتر خاتمی دکتر بداغی . دکتر خواجوی .دکترس قوامی . دکترس‌جمالی . دکترس فرزید.دکترس‌اورانوس دکترس زرنگار . دکترافتاندلیان . دکتروفائی. دکتر بهداد . دکترحکیم‌فعال . دکتر علیمرادیان دکتراسمعیل‌زاده . دکترفرهودی . دکترمشیر فاطمی . دکتر احسانی آ ـ ۲۸۱

بقیه آگهیهای ترحیم‌وتسلیت‌درصفحات ۱۳و۱۵

پدر و پسر زندانی شدند

دادسرای تهران امروز مردجوانی را که مانع دستگیری‌پدرش بوسیله مامورین ژاندارمری مرکز درمهرآباد شمالی شده بود بازداشت کرد .

این جوان مانع‌ازاین بود پدرش را که هنگام خرید و فروش تریاك دستگیر شده بود بپاسگاه ببرند.پدر او نیز بازداشت شد.

سومین متهم نیز بازداشت شد

در تحقیقاتیکه مامورین ژاندارمری مرکز عصر دیروز از متهمین قتل حسن اسلامی بعمل آورده‌اند مدارك تازه‌ای بدست آوردند .

در بازرسی که از لباسهای سید محمد صاحبخانه حسن اسلامی بعمل آمد در بدن او آثار ضربات زیاد دیده شده و همچنین در شال‌گردن او لکه های خون بچشم خورد واین مدارك و دلایل نشان میدهند که‌عامل اصلی قتل سید محمد بوده است .

سید محمد صاحب خانه‌ای میباشد که حسن در آنجا بسر میبرده کسی است که برای‌نخستین بارپه‌ژاندارمری مراجعه کرد و اظهار داشت که بنا حسن در حوزه ونك کشته شده است باطلاعی که از حسین دریافت نموده و در تمام مراحل باز جوئی خود را بیگناه و دور از ماجرا معرفی‌میکرد.

گزارش خبرنگار ما حاکی است که بازپرس سید محمد و دو نفر جوانانیکه با حسن اسلامی بلیط فروشی میکرده‌اند توقیف کرده‌است.

(مدرسه عالی ادبیات و زبانهای خارجی)

موسسه زبانهای خارجی

وابسته بانجمن زبانهای اروپا

تحت ریاست عالیه جناب **آقای علی اصغر حکمت**

وزیر سابق فرهنك و استاد ممتاز دانشگاه

برای ترم بهاره کلاسهای مبتدی و پیشرفته زبان انگلیسی سه ـ شش‌و ده ساعت درهفته ـ لورکمبریج ـ پرفیشن سی ـ G.C.E. نامه نگاری ترجمه سه‌ساعت درهفته شورت‌هند و ماشین‌نویسی ۱۲ساعت در هفته مبتدی و پیشرفته فرانسه ـ آلمانی ـ ایتالیائی ـ اسپانیائی وعربی سه‌ساعت درهفته ـ فارسی‌مبتدی وپیشرفته برای خارجیان سه ساعت درهفته همه روزه ثبت‌نام مینماند و کلاسها ازروز۱٤ فروردین‌ماه ٤٤ شروع میشود.

برای ثبت‌نام واطلاعات بیشتربخیابان شاه ساختمان آلومینیوم طبقه پنجم مراجعه فرمایند. تلفن ٦۰۸۲۹

آگهی

سازمان انتشاراتی و فرهنگی ایران ـ مك‌گروهیل از محل سابق خود به ویلای شمالی اول خیابان اراك ساختمان شماره ۱٦٦انتقال یافته و شماره جدید تلفن این سازمان ٦٦۰۱۲ است. آ ـ ۲۷۲

کتابهای اطلسی مخصوص کودکان

دارای عکسهای بسیار زیبا وروی جلد ٤ رنك ترجمه آقای احمد سعیدی ازطرف سازمان چاپ‌وانتشارات‌علی‌اکبر علمی منتشر شد.

محل فروش : کتابفروشیهای علی‌اکبر علمی‌شاه‌آباد. ناصرخسرو وسایر کتابفروشیهای تهران وشهرستانها.

۱ ـ ۳ آ ـ ۳۰٤

کلاس‌های جدید خیاطی ۴ ماهه و ٦ ماهه

زیر نظر برجسته ترین دبیران وبا متد گرلاوین پاریس

درانجمن دوشیزگان وبانوان

برای نامنویسی‌بدبیرخانه‌انجمن(خیابان‌فرصت شاهرضا)ـ تلفن۲۰۲۱۱و۶۹۷۱۵ و٦٤٦۹٦ مراجعه فرمائید

ناظران سیاسی در مسکو شب گذشته اعلام کردند :

چین جلوی ورود اسلحه شوروی بپکن را گرفت

توکیو ـ ۲۸ مارس

چین کمونیست امروز اعلام کرد که هرگونه کوششی را برای فرستادن اسلحه و مهمات به ویتنام جنوبی انجام میدهدو حاضراست نیرو های چینی‌را به جنوب بفرستد تا دوش بدوش چریکهای ویت‌کنك بجنگند .

درنامه ای که چن‌یی وزیر خارجه چین کمونیست برای «خوان‌توی» وزیر خارجه ویتنام شمالی فرستاد ضمن اظهار مطالب فوق به امریکا حمله کرده و عملیات آن کشور درویتنام را تهدید جدی برای صلح سراسر آسیای جنوب شرقی تلقی نموده‌است .

● **فشار تازه**

ناظران امور سیاسی در مسکو معتقدند اعلامیه مارشال چن‌یی وزیر امور خارجه چین کمونیست شمالی در واشنگتن مورد بررسی قرار گرفت . چین کمونیست در زمانی آمادگی خودرا در این زمینه اعلام میدارد که ژنرال ماکسویل تایلور سفیر کبیر امریکادرسایگون برای مذاکره با رهبران امریکا وارد واشنگتن شده است .

سفیر کبیر امریکا بدون تردید مسئله حملات مجدد هوائی امریکا به ویتنام‌شمالی را با رهبران‌امریکا بررسی میکند .

محافل مطلع واشنگتن می ـ افزایندعلیرغم تهدیدچین کمونیست امریکا به حملات هوائی خود علیه ویتنام شمالی ادامه میدهد .

این محافل میافزایند بموجب اطلاعات محرمانه‌ای که بواشنگتن رسیده است‌دو غول جهان کمونیست در کمك به ویتنام شمالی بیشتر دست به حملات تبلیغاتی زده‌اندتا اینکه واقعا در جنك ویتنام‌مداخله کرده وبه ویتنام شمالی کمك کنند.

ژنرال ماکسویل که طرفدار ادامه حملات هوائی امریکا به ویتنام شمالی است در موقع ورود به واشنگتن اعلام کرد علائمی‌مبنی بر نقلو انتقال نیرو های چین کمونیست در مرز های ویتنام در دست ندارد .

سفیر کبیر امریکا در سایگون بدین ترتیب نشان داد که همچنان د رواشنگتن اصرار خواهد ورزید که حملات هوائی امریکا به ویتنام شمالی ادامه یابد .

اما در واشنگتن نظرتمام رهبران امریکا چنین است و گروه موثری معتقدند ادامه حملات هوائی‌امریکا بدون تردید مداخله نظامی چین و شوروی را در بر خواهد داشت و د راین صورت جهان وارد یك‌جنك اتمی میگردد .

● **خودداری کردند**

محافل وزارت‌امورخارجه انگلستان ازهرگونه تفسیری‌پیرامون پیام‌مارشال چین‌یی‌به‌ویتنام شمالی‌خودداری کردند.

این محافل خاطر نشان ساختند که باید ابتدا پیام مارشال چن‌یی دقیقا مورد بررسی قرار گیرد.

محافل رسمی وزارت امورخارجه انگلستان پنهان نمیدارند که این نخستین بار است رسما از فرستادن داوطلب واسلحه چین به ویتنام‌شمالی سخن میرود.

● **احضار سفیر**

دولت شوروی امروز سفیر کبیر خود درپکن را احضارکرد

ناظران امور سیاسی درمسکو خاطر نشان میسازند احضار «استفان چرونکو» سفیر کبیر شوروی درپکن مرحله تازه‌ای‌در مناسبات چین وشوروی بوجود می‌آورد.

این محافل تائید مینمایند بدون تردید احضار سفیر کبیر شوروی در پکن بابحران ویتنام ارتباط دارد.

علت‌ظاهری‌حرکت «استفان‌ـ چرونکو» ازپکن منصوب شدن وی به‌سفارت شوروی در پراك است اما حقیقت غیر از این است . محافل مزبور خاطرنشان میسازندپس‌ازبرکناری‌خروشچف اینك مناسبات چین و شوروی تیره‌ترین روزهای خود را میگذراند ناظرین امور تائید مینمایند که یکی‌از علل بحران مناسبات چین‌و شوروی که‌منجر باحضار سفیر کبیر شوروی از پکن گردید موانعی است که چین کمونیست در راه کمك شوروی به‌ویتنام شمالی بوجود آورده است.

این محافل میافزایند چین کمونیست تمام فرودگاههای و بنادر خودرا بروی هواپیماهای نظامی وکشتی‌های حامل اسلحه شوروی برای ویتنام شمالی‌بسته است.

محافل موثق پایتخت مسکو خاطر نشان میسازند چین ـ کمونیست نه‌تنها فرودگاههای خودرا بروی هواپیماهای نظامی شوروی بسته بلکه حتی موانعی ایجاد کرده که مانع فرودآمدن هواپیماهای نظامی شوروی در منطقه هانوی میگردد .

فرودگاه «بایـماری» که‌قبل از خروج نیروهای فرانسوی از تونکن‌ساخته‌شده تنهافرودگاهی است که هواپیماهای بزرك‌نظامی میتوانندد‌رآن فرود آیند.امروزه کنترل این فرودگاه در دست کارشناسان چینی‌است ومقامات چینی‌اجازه‌نمیدهند که‌هواپیماهای نظامی شوروی‌حامل اسلحه‌برای ویتنام شمالی در آن فرودآیند.

● **سفر واکر**

در لندن اعلام گردید که «پاتریك گوردون واکر» وزیر امور خارجه سابق انگلستان در آینده به جنوب شرقی آسیارفته وگزارشهائی‌پیرامون تحولات اوضاع این منطقه از جهان برای دولت انگلستان تهیه میکند .

دولت انگلستان بر مبنای این گزارشها روشی تازه نسبت به‌مسائل جنوب شرقی آسیا اتخاذ خواهدکرد.

محافل‌مطلع لندن‌میگویند «واکر» بنا به توصیه شخص « هارولد ـ ویلسون » به جنوب‌شرقی آسیامیرود و طی سفر خود باین منطقه از جهان به ویتنام شمالی ویتنام‌جنوبی واحتمالا پکن خواهد رفت .

وزیر امور خارجه سابق انگلستان ضمن سفر خود تلاش خواهد کرد تا دول ذینفع را به مذاکره جهت حل مسئله ویتنام تشویق کند .

● **به تنهائی**

هارولدویلسون نخست وزیرانگلستان پنجشنبه گذشته در مجلس عوام این کشور اعلام کرد که انگلستان به تنهائی جهت حل مسئله ویتنام اقدام میکند ، زیرا مذاکرات « اندره گرومیکو » وزیر امور خارجه‌شوروی با «مایکل استوارت» وزیر امور خارجه انگلستان در این زمینه با شکست روبرو گردیده است .

« ویلسون » افزود از این پس‌نباید در انتظار ابتکار مشترك شوروی و انگلستان در مورد حل مسئله ویتنام بود .

بقیه در صفحه چهارم

تحولات مهم جهان در ۲۴ ساعت گذشته

تشدید اختلاف

تغییر سمت سفیر شوروی در چین ، وشایعات مربوط به اشکالتراشی چینی‌ها در راه‌رسیدن سلاحهای شوروی به ویتنام شمالی حاکی از آنست که اختلافات مسکو و پکن باوج شدت خود رسیده‌است . در حال‌حاضر ناظران سیاسی بحران ویتنام را بصورت ماجرائی تلقی می کنند ، که علاوه بر جنبه‌های‌دیگر، صورت میدانی برای رقابتو مبارزه تبلیغاتی دو غول دنیای کمونیست‌را پیدا کرده است .

هلیکوپتر های امریکائی سربازان ویتنام جنوبی را در جبهه جنك با چریك ها پیاده میکنند . (عکس رادیوئی اطلاعات)

بازار مشترك

رم ـ مذاکرات موریس کووو موروبل وزیر خارجه فرانسه با فانفانی وزیر خارجه ایتالیا پایان یافت .

یك‌مقام مطلع‌در رم اظهارداشت که وزیر خارجه فرانسه به‌همکار ایتالیائی‌خود گفته است که فرانسه در صورتی باپیشنهاد ایتالیا در مورد تشکیل کنفرانس نمایندگان کشورهای‌عضو بازار مشترك موافقت خواهدکرد که اطمینان کند از آن نتایج‌مثبتی بدست خواهد آمد .

وزیر خارجه فرانسه قرار است امروز با آلدوموروو نخست وزیر ایتالیا ملاقات و گفتگو کند.

اثرات «تالیدومید»

فرانکفورت ـ دانشمندان شوروی اعلام کردند داروی موسوم به تالیدومید که باعث ناقص ـ الخلقه شدن هزاران جنین‌شده است ممکن است تغییراتی در «ژن»های مصرف‌کنندگان ایجاد کرده‌باشدکه اثرآن تاچندین نسل‌آینده ادامه پیداکند .

خانم دکتر فلیپو که گزارش انستیتوی شیمی فیزیك‌مسکو را منتشر کرده‌میگوید ضمن مطالعه اثر «تالیدومید» روی حشرات متوجه شده که این دارو روی سلول های جنسی حشرات تغییرات عمیقی ایجاد کرده‌است

تحدید اختیارات

بلاکپول ـ هارولد ویلسون نخست وزیر انگلیس در یك اجتماع حزب کارگر اخطار کرد که اگر مجلس لرد ها در جریان کارهای دولت اخلال کند در انتخابات آینده کوشش‌خواهد کرد اختیاراتی بدست آوردتا دیگر مجلس لرد ها نتوانند جلو مصوبات مجلس عوام را بگیرد ویلسون افزود که‌دولت وی در نظر ندارد در آینده نزدیکی انتخابات عمومی اعلام کند .

مرحله جدید

پاریس ـ وینو گرادوف سفیر کبیر شوروی در پاریس دریك مصاحبه مطبوعاتی اظهار داشت که روابط فرانسه‌وشوروی وارد مرحله جدیدی می شود و در بسیاری از مسائل مهم‌جهانی‌از جمله مسائل مربوط به جنوب شرقی آسیا مخصوصا جنك ویتنام نظریات دو کشور خیلی بهم نزدیك است .

ماموریت وینوگرادوف پس از دوازده سال در فرانسه پایان یافته و هفته آینده پاریس‌را بسوی‌مسکو ترك خواهدکرد .

پرنسس رویال درگذشت

لندن ـ پرنسس رویال تنها دختر جرج‌پنجم و ملکه ماری و عمه ملکه الیزابت دیروز درخانه‌خود در «هارووود» در ۶۷ سالگی در گذشت .

پرنسس رویال که عمه‌الیزابت دوم ملکه انگلستان بودهنگامی که در باغ خانه خود مشغول گردش بود ناگهان نقش زمین شد و اندکی بعد جان سپرد . خبر در گذشت وی بلافاصله باطلاع‌ملکه الیزابت وبرادرش دوك ادوبندسور رسید .

ازفردا صبح در سینماهای رویال ـ رکس ـ آسیا ـ همای

شیپوری از دور دست

سینماسکوپ ـ رنگی

A DISTANT TRUMPET

تروی داناهیو

سوزان پله‌شت

دایـن مك‌بین

موزیك از: ماکس اشتاینر

محصول: کمپانی برادران وارنر

ازفردا صبح درسینماهای آتلانتیک ـ ادئون

داستانی شوك‌آور از «هواردفاست» نویسنده توانای «اسپارتاکوس»

رابرت میچام

فرانس نویان

تریور هاوارد

باری سولیوان

گینا نوین

درفیلم

man in the middle

مردی در وسط

سینماسکوپ ـ دوبله بفارسی

پخش ازکمپانی فوکس قرن بیستم

در زلزله وحشتناك شیلی بیش از ۲۰۰ تن کشته وزخمی شدند

سانتیاگو (شیلی) ۲۸ مارس ـ خبرگزاری فرانسه ـ نیمه شب گذشته زلزله‌شدیدی‌سراسر مرکزشیلی‌را بر گرفت .

زلزله‌درایالات «سانتیاگو» ،«والپارزو» و «آکوناگو» شدیدتر از سایر نقاط بود .

در زلزله شب گذشته شیلی بیست تن کشته و بیش از ۲۰۰ تن مجروح شدند . مجاوز از یکصد تن از کارگران یك کارخانه سیمان سازی در کالرا (۱۰۰ کیلومتری‌شمال غربی سانتیاگو) بدنباله زلزله در محل کارخود زندانی شدند . تمام بنای کارخانه فروریخت وکارگران هیچگونه راهی به بیرون نیافتند . هنوز معلوم نیست از این عده کسی کشته‌شده است یانه فعلا چندین گروه نجات مشغول‌پیدا کردن راهی جهت خروج کارگران هستند .

شهر «سان فیلیپ »واقع در ۹ کیلو متری سانتیاگو خسارات زیادی دید اما کسی‌کشته نشد .

درسانتیاگو شدت زلزله بقدری زیاد بود که مردم‌را وحشت‌زیادی فرا گرفت و یك تن بر اثر سکته قلبی درگذشت .

تمام ساختمانهای قدیمی در حومه «سانتیاگو» فروریخت و جریان برق مدتد وساعت قطع‌شد هنوز مرکز شدت زلزله کشف نشده‌است .

درسانتیاگو اعلام شد که دو دهکده واقع در حومه سانتیاگو با خاك یکسان گردیده است .

انستیتوی زلزله نگاری سانتیاگو اعلام کرد تنها یك معجزه باعث شد که زلزله تلفات زیادی ندهد در حالیکه شدت آن و مناطق زیادی را که زلزله در برگرفت آنقدر زیاد بود که بایستی تلفات چند هزار نفر باشد .

زلزله راه بسیاری از دهکده را مسدود کرده است واینك نفرات ارتشی از طریق‌هوابه مناطق زلزله زده کمك می رسانند .

مقامات دولتی سانتیاگو اعلام کردند هنوزنمی توانند آمار دقیق خسارات مالی وجانی زلزله را تعیین کنند .

خطر فوری جنگ وجود ندارد

لوی اشکول نخست وزیر اسرائیل که برای مذاکره با رهبران انگلستان وارد لندن شده است در جلسه فدراسیون ـ یهودیان انگلستان گفت خطر جنگ فوری در خاورمیانه وجود ندارد.

لوی اشکول افزود شرق سلاحهای زیادی به کشورهای عربی خصوصا به مصر داده است اما این امر بدان معنی نیست که این سلاحها علیه اسرائیل بکار برده شود. نخست وزیر اسرائیل افزود ما باید این طور تصور کنیم که در هر کشور عربی بسیاری از دانشجویان، رجال با نفوذ و سیاستمداران عاقل مصلح هستند. آنها شاید فعلا در اقلیت باشند و بهمین جهت نمیتوانند نظریات خودرا ابراز کنند.

لوی اشکول موفقیت خود را از سفر بانگلستان خاطر نشان ساخته و حکومت آلمان غربی را که علی رغم فشار کشورهای عربی حاضر باستقرار مناسبات دیپلماسی با اسرائیل شد تمجید کرد.

این کشورها بیشتر از اسرائیل در معرض تهدید قرار گرفته‌اند.

لوی اشکول افزود اسرائیل ضمن اینکه باید هوشیار باشد از تلاش خود جهت کاهش تشنج در خاورمیانه خود داری نمیکند.

نخست وزیر اسرائیل افزود ما باید این طور تصور کنیم که در هرکشور عربی بسیاری از دانشجویان، رجال با نفوذ و سیاستمداران عاقل مصلح هستند. آنها شاید فعلا در اقلیت باشند و بهمین جهت نمیتوانند نظریات خودرا ابراز کنند.

لوی اشکول موفقیت خود را از سفر بانگلستان خاطر نشان ساخته و حکومت آلمان غربی را که علی رغم فشار کشورهای عربی حاضر باستقرار مناسبات دیپلماسی با اسرائیل شد تمجید کرد.

نخست وزیر اسرائیل در پایان افزود آینده مناسبات بین اسرائیل و بن بستگی به روش ملت آلمان دارد.

فرستاده مخصوص

فرستاده مخصوص ارهارد صدر اعظم آلمان غرب است در آخر این هفته به اورشلیم برگردد تا سومین دوره مذاکرات خود را با رهبران اسرائیل شروع کند. در جلسه کابینه اسرائیل که دیروز تشکیل شد «اباایان» معاون نخست وزیر گزارش دومین دور مذاکرات را باطلاع اعضاء دولت رساند.

در این جلسه گلدامایر وزیر خارجه اسرائیل این شایعه را که اسرائیل از آلمان غربی خواسته است امنیت این کشور را تضمین کند تکذیب کرد.

رهبر اتحادیه کارگران مراکش اعلام کرد:

در تظاهرات مراکش ۱۳۰ نفر کشته شدند

کازابلانکا ـ ۲۸ مارس ـ یونایتدپرس ـ اتحادیه نیرومند کارگران مراکش امروز بدولت اخطار کرد که اگر باقدامات خود مبنی بر تعقیب و فشار که پس از تظاهرات هفته گذشته از طرف دولت صورت گرفته فورا پایان ندهد کشور را باعتصاب عمومی خواهد کشاند.

این اولتیماتوم طی یك مصاحبه مطبوعاتی از طرف محجوب بن صدیق دبیر کل اتحادیه، ۲٤ ساعت پس از اعدام ۱٤ تن از مخالفان دولت صادر شد.

مقامات دولتی می گویند محکومین باعدام در سال ۱۹٦۳ در جریان برخورد مرزی مراکش و الجزایر بر ضد دولت مراکش فعالیت می کردند.

ابن صدیق دولت را متهم کرد که هنگام شلیك پلیس و نظامیان بسوی تظاهر کنندگان کازابلانکا ۱۳۰ نفر را کشته است وی گفت این رقم را از روی دستوری که بگور کنان گورستان کازابلانکا صادر شده بدست آورده و اظهار داشت ٤۷ نفر از این عده نیمه شب هنگامیکه مقررات منع عبور و مرور جاری بوده مخفیانه به خاك سپرده شده‌اند.

● ۱۰۰ میلیون دلار خسارت

روزنامه فیگارو چاپ پاریس نوشته که ٤۰ نفر از زخمی های تظاهرات در بیمارستان مرده‌اند و جسد آنها را روی اجساد ۵۹ تن دیگر که کشته شده بودند چیده بودند. خبرنگار فیگارو مدعی است که در حدود ٦۰۰ تن زخمی در بیمارستان‌های کازابلانکا بستری هستند.

ضمن تظاهرات در حدود ۱۰۰ میلیون دلار خسارت باموال عمومی و خصوصی وارد آمده است.

محجوب بن صدیق در مصاحبه مطبوعاتی خود گفت بسیاری از رهبران اتحادیه ها از جمله ٤۰ نفر از رهبران اتحادیه معلمین در کازابلانکا وچهار نفر در مراکش و چهار نفر از رهبران کارگران صنایع غذائی و ۱۷ نفر از رهبران کارگران دخانیات و چهار نفر از رهبران کارگران فولادساز توقیف شده‌اند.

● بیکاری مزمن

منابع پاریسی میگویند علت عمده تظاهرات بیکاری مزمن است که کازابلانکا را فرا گرفته است.

یك روزنامه مراکشی بنام الابناء نوشته است که قبل از تظاهرات تراکت‌هائی که بخط عربی غیر مراکشی چاپ شده بود پخش شده و خبر تظاهرات از رادیو دولتی مفصلا پخش شده است.

روزنامه لوموند مینویسد که هدف اتهام روزنامه الابناء دولت مصر است در رباط پایتخت مراکش امروز دولت دستور داد کامیونهای سرباز و زره پوش که در نقاط مهم شهر بدنبال تظاهرات کوچك مستقر شده بود، به سربازخانه ها بر گردانده شوند.

خاتمه مذاکرات هیتلر و سیمون

برلن ـ گفتگو میان هیتلرو سیمون دیروز ساعت یك و ۲۰ دقیقه بعد از ظهر خاتمه یافت. سپس در سفارت انگلیس ناهاری داده شد که پیشوایان برجسته حزب نازی در آن حضور داشتند.

بیش از هزار نفر در «ویلهم اشتراسه» جمع شده بودند تا مهمانان را ببینند.

موقعی که گورینگ با لباس ژنرالی آبی آسمانی وطلائی وارد شد فریاد زنده باد بلند بود و همه دست تکان میدادند و برای هیتلر نیز فریاد خیلی بلند کشیده و او در جواب سلام نازی داد.

نقل از اطلاعات ۹ فروردین ۱۳۱٤

در لائوس کودتای نظامی شد

وین تیان ـ ۲۸ مارس ـ رویتر ـ گروهی از نیروهای آرتشی تحت فرماندهی سرهنگ «خامسی» امروز سربشورش برداشتند و با یك کودتای نظامی شهر تاخك در کنار رودمکونك را تصرف کردند.

منابع غربی میگویند این نیروها طرفدار «قومی نوساوان» رهبر دست راستیها و معاون سابق نخست وزیر هستند که در ماه گذشته پس از یك کودتای ناکام به سیام گریخت خبر این شورش درست دو روز بعد از آن منتشر شد که اعلام گردید سروان «قومی نوساوان» رهبر دست فرزند رهبر فراری دست راستی از اردوگاه نظامی خویش گریخته است. اورا برای آنکه رفتار خلافی از پدرش سرنزند بعنوان گروگان در اردوگاه نگاهداشته بودند.

مبارزه برای کسب قدرت در لائوس اقلا ۱۵ سال سابقه دارد و با عملیات پاتت‌لائو برضد استعمارگران فرانسوی و پس از استقلال برضد دولت لائوس شروع شده است.

در ۱۹۵۷ پرنس سوووانا فوما نخست وزیر بیطرف، کمونیستها را وارد کابینه خویش کرد اما کابینه‌اش در ۱۹۵۸ ساقط شد و در کابینه بعدی کمونیستها را راه ندادند.

سپس یك حکومت ائتلافی دست راستی با دست چپی‌ها و بیطرف‌ها، تشکیل شد که هرچند گاه یکبار شورشی از طرف دست راستیها بر ضد آن صورت گرفته اما ناکام مانده است.

شهر «تاخك» که در شورش کنونی بدست نیروهای طرفدار «قومی نوساوان» افتاده مرکز گروه ۱۲ آرتش لائوس است که ماموریت جنك با کمونیستها را بعهده دارد.

سیاهان کالاهای ساخت آلاباما را تحریم میکنند

آتلانتا ـ ۲۸ مارس ـ رویتر ـ رهبران سازمان کوکلوکس کلان آمریکا امروز از پرزیدنت جانسون خواستند که با آنها ملاقات کند تا در باره اتهاماتی که جانسون در نطق روز جمعه خود به رهبران این فرقه ضد سیاهپوست زده بحث نمایند. جانسون ضمن اعلام توقیف چهار تن از اعضاء فرقه کوکلوکس کلان بمناسبت کشتن یك زن طرفدار تساوی نژادی این فرقه را «انجمن نقاب پوشان متعصب» نامیده بود.

تلگرافی که رهبران کوکلوکس کلان فرستاده‌اند چنین امضاء شده کریك «اژدهای بزرك فرقه متحده»، شلتون «امپراطور جادوگران فرقه متحده».

فرقه کوکلوکس کلان که صد سال پیش تاسیس شده بین ٤۸ تا ٦۵ هزار عضو دارد.

● تحریم میکنند

دکتر مارتین لوتر کینك رهبر سیاه‌پوستان امروز گفت از مردم سراسر کشور دعوت خواهد کرد کالا های ساخت آلاباما را تحریم کنند و از اتحادیه های کارگری خواهد خواست از حمل ونقل این کالاها خودداری نمایند و از خزانه داری خواهد خواست سهمیه پولی خودرا از بانك آلاباما بیرون بکشد، زیرا ایالتی که حاضر نشده از حق زندگی ورای دادن مردم دفاع کند، باید مجازات شود.

وی گفت مرك خانم ویولالیزوود آلاباما نشان داد که والاس فرماندار آلاباما بهیچوجه حاضر به پیروی از قانون نیست و ملت آمریکا باید علیه وی قیام کنند.

سربازان ترکیه در قبرس عوض میشوند

نیرو های ترکیه امروز از اسکندرون به سوی قبرس راه افتادند تا پادگان مقیم آنجا را عوض کنند و قرار است فردا صبح به «فاماگوستا» در ساحل قبرس وارد شوند. پادگان ٦۵۰ نفری ترکیه طبق قرارداد های استقلال قبرس در آن جزیره مستقر است و هر چند گاه یکبار ۴۵۰ نفر شان عوض می‌شوند.

قبول میکند

پاپاندیولوس وزیر کار قبرس اعلام کرد قبرس پیشنهاد ارسال اسلحه را برای دفاع از خود، از هر جای دنیا که باشد قبول خواهد کرد (در آتن گفته میشود تعدادی از موشك های ضد هوائی روسی در حال حاضر در قبرس مستقر شده‌اند. مقامات آمریکائی میگویند خبری از این جریان ندارند.)

وزیر کار قبرس افزود که دولت او برای اجرای مسالمت آمیز اصول خود مختاری قبرس پافشاری خواهد کرد، اما لحظه‌ای از تقویت دفاع خود غفلت نخواهد نمود.

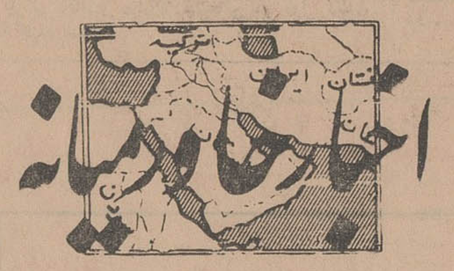

چین از ترکیه تقاضای شناسائی کرد

چین کمونیست امروز از دولت ترکیه خواست که رژیم پکن را برسمیت بشناسد. این پیام که از طرف چن‌یی وزیر خارجه چین کمونیست هنگام اقامتش در پاکستان صادر شده امروز در مطبوعات آنکارا واستانبول منتشر شد. چن‌یی به روزنامه‌نگاران ترك گفته است که ایوبخان رئیس‌جمهور وبوتو وزیر خارجه پاکستان حاضر شده‌اند برای این منظور میان چین و ترکیه را بگیرند.

«حسن ایشیك» وزیر خارجه ترکیه اخیرا گفته بود ترکیه از ظاهر شدن چین در صحنه بین‌المللی، بشرط آنکه با موافقت عمومی جهانیان باشد، استقبال می کند. اما محافل نزدیك بدولت ترکیه می گویند ترکیه باین زودی ها چین کمونیست را برسمیت نخواهد شناخت.

نبرد دریائی اندونزی ـ مالزی

کوآلا لامپور ـ ۲۸ مارس ـ خبر گزاری فرانسه ـ در «کوآلا لامپور» رسما اعلام شد که در آبهای مالزیا یك نبرد شدید دریائی بین نیروهای اندونزی و مالزیا روی داد.

در این نبرد دو تن از سربازان اندونزی کشته و ۱۹ تن اسیر شدند ۷ تن سرباز دیگر اندونزی در دریا غرق گردیدند.

منابع موثق پایتخت «مالزیا» خاطر نشان ساختند که اندونزی به کمك ناوگان دریائی خود در صدد پیاده کردن نیرو در خاك مالزیا بر آمده اما با مقاومت سخت نیرو های مالزیا روبرو شدند.

خرابکاری در انتخابات کنگو

لئوپلدویل ـ ۲۸ مارس ـ رویتر ـ هزاران نفر از رای دهندگان، از جمله پرزیدنت «کازاووبو» رئیس جمهوری کنگو را امروز بپای صندوق های رای راه ندادند. زیرا هیئت نظار اعلام کرد که هنوز برای رای گرفتن آمادگی ندارند.

بسیاری از ۱٦۰ هزار نفر دارندگان حق رای در کنگو زیر آفتاب داغ، ۹ ساعت، ایستادند ولی به آنها گفته شد که فردا بیایند.

«کازاووبو» نیز که میخواست در صندوقی که در مدرسه‌ای گذاشته شده بود رای بدهد به مقر خود برگشت بلافاصله رادیو دولتی اعلام کرد که در انتخابات خرابکاری شد و عاملین این خرابکاری تسلیم عدالت خواهند شد.

اوراق تعرفه توسط پلیس ونظامیان توزیع میشود. انتخابات بتدریج انجام میگیرد و تا ۳۰ آوریل در ایالات مختلف ادامه خواهد داشت.

طی مراسم باشکوهی سالن مجلل سینما مهتاب کرمان افتتاح شد

آقای شاپور همتی موسس این سینما گفت:

افتخار دارم باصرف دوازده میلیون ریال یك قدم بزرك فرهنگی درراه اجرای برنامه جهاد ملی برای پیشرفت برداشته‌ام

سینما مهتاب با مدرن ومجهز ترین سینماهای موجود ایران رقابت میکند

کرمان ـ یکشنبه شب اول فروردین ماه ٤٤ مصادف با عید سعید نوروز سالن مدرن و مجهز سینما مهتاب توسط آقای سعیدی فیروز آبادی استاندار بنام نامی شاهنشاه گشوده شد. در مراسم باشکوهی که بهمین مناسبت ترتیب یافته بود بدعوت آقای شاپور همتی فرماندهی کرمان، روسای ادارات، رجال و معاریف، فرهنگیان و صدها تن از وجوه مردم بابانوانشان حضور داشتند. ابتدا آقای مهدی باختر بتفصیل درباره اهمیت این سینما صحبت کرد و اقدام آقای همتی را ستود. سپس آقای شاپور همتی مدیر سینما مهتاب گزارش مشروحی در مورد چگونگی تاسیس این بنای معظم ایراد کرد وضمن آن اظهار داشت بیش از دوازده میلیون ریال صرف ساختمان سالن سینما مهتاب شده و یکسال تمام همه انرژی مادی و معنوی خود و شریك محترم آقای بهرام بهرامی‌پور در این باره صرف گردیده است.

آقای همتی سپس اضافه نمود سینمای مهتاب با توجه بکیفیت نقشه ساختمانی آن که توسط آقای مهندس انوش طرح و پیاده شده با بسیاری از سینما های مدرن موجود ایران رقابت میکند زیرا برای ساختمان این سالن از تازه ترین امکانات فنی موجود استفاده شده است ظرافت سقف و دیوار های سالن که با پوشش های آکوستیك تزئین یافته و همچنین وسعت سالن با تعداد و فواصل صندلی ها و دستگاه های بزرك تهویه سرد و گرم ووسایل فنی آخرین سیستم دیگر که در تعبیه چنین بنائی بکار رفته میتواند بخوبی نمودار اهمیت کار و خدمتی باشد که انجام شده است. در این موقع آقای شاپور همتی تاکید کرد هد ف اصلی از تاسیس این بنای مجلل ایجاد یك وسیله مناسب سالم برای رفع خستگی های روحی و عصبی مردم شریف کرمان بوده است. وافزود ازسالها پیش احساس میکردم شهر وسیع کرمان و مردم آن عمیقا نیازمند به چنین سینمائی هستند که هم وسیله‌ای جهت سرگرمی آموزنده آنان باشد و هم اسباب حیثیت و آبروی شهر.

ناگفته نماند که همشهریان عزیزم مکرر موجبات تشویق گرم مرا در این راه فراهم آورده‌اند امیدوارم بازهم بتوانم با حمایت و پشتیبانی مداوم مردم و برخورداری از راهنمائی های آنان با انتخاب و نمایش فیلم های نو زیر معرض نمایش گذارده شد.

آقای سعیدی فیروزآبادی استاندار کرمان هنگام قطع نوار سه رنك آقای شاهپور همتی موسس سینما نیز کنار آقای استاندار ایستاده است

آموزشی اجتماعی فرهنگی جوابگوی احساس گرم و تشویق آمیز همشهریان شریف و حق شناس خود باشم در این موقع آقای همتی از آقای سعیدی فیروز آبادی استاندار کرمان تقاضا نمود با قطع نوار سه رنك سالن سینما مهتاب را بنام نامی اعلیحضرت همایون شاهنشاهی بگشایند. آنگاه آقای سعیدی ـ فیروزآبادی در میان شور و هیجان مدعوین با قطع نوار سه رنك سالن سینما مهتاب را افتتاح نمودند و بنا بدرخواست آقای همتی گلدان نقره زیبائی را که بپاس خدمات ارزنده آقای مهندس انوش طرح نقشه سینما مهتاب تهیه شده بود بایشان اهداء کردند.

در پایان فیلم انتخابی (بندباز) نمایش داده شد.

کوشش برای بهبود مناسبات انگلیس ـ فرانسه

پاریس ـ ۲۸ مارس ـ رویتر ـ مقامات دولتی فرانسه میگویند ژنرال دوگل آماده میشود که در ملاقات‌های هفته آینده خود با ویلسون نخست وزیر انگلیس روابط دوستانه فرانسه و انگلیس را احیاء کند. این روابط از دو سال پیش که فرانسه انگلیس را ببازار مشترك اروپائی راه نداد چندان حسنه نبوده است.

دوگل عقیده ندارد که تا چندسال آینده دولت یا افکار عمومی انگلیس حاضر باشند تلاشی دیگر برای ورود ببازار مشترك بعمل آورند. همچنین معتقد نیست که انگلیس از سیاست او در مورد هند و چین پشتیبانی یا پیروی کند و باین جهت احتمالا مسئله اخیر را اصلا با ویلسون مورد بحث قرار نخواهد داد. نکته دیگری که باعث اختلاف دوگل با انگلیس است سیاست دولت انگلیس مایر بر نگاهداشتن قوای نظامی در مناطق «شرق سوئز» میباشد که فرانسه با آن موافق نیست. با وجود همه اینها مقامات فرانسوی امیدوارند در زمینه های معینی بتوانند بتوافق و همکاری با انگلیس نائل شوند.

چین جلوی ورود اسلحه شوروی به پکن را گرفت

بقیه از صفحه ۳

● هنوز زود است

ژنرال تیلور سفیر کبیر امریکا در سایگون امروز به محض ورود به واشنگتن گفت «هنوز زود است که از مذاکره درباره صلح در ویتنام سخن گفته شود».

ژنرال تیلور به واشنگتن احضار شده است تا پیرامون تحولات اخیر با پرزیدنت جانسون ودین راسك وزایرت ملك نامارا و بعضی از رهبران کنگره امریکا مذاکراتی بعمل آورد.

سفیر امریکا در سایگون یکهفته در واشنگتن توقف می کند.

ژنرال تیلور در پاسخ سئوالات گروه زیادی از روزنامه‌نگاران پیرامون اوضاع ویتنام گفت یکی از آشکار ـ ترین نتایج حملات هوائی امریکا به ویتنام شمالی تقویت روحیه ارتش و مردم ویتنام جنوبی است.

وی در پاسخ باین سئوال که آیا داوطلبان چین وارد جنك ویتنام خواهند شد گفت فعلا هیچگونه علائمی در این زمینه در دست ندارد.

سفیر کبیر امریکا در سایگون گفت بطور کلی باید اذعان کرد که وضع نظامی در ویتنام دائما بهبود می یابد. وی افزود به رهبران امریکا توصیه بخصوصی در تقویت نفرات امریکا در ویتنام نخواهد کرد.

«تیلور» در پایان گفت اندکی خوش‌بینی نسبت باوضاع ویتنام بوجود آمده، اما هنوز بسیار زود است از مذاکره پیرامون حل مسئله ویتنام سخن گفته شود.

● نقش فعالتر

تشکیل جلسات و میتینك ضد امریکائی در مورد ویتنام در سراسر خاك شوروی ممکن است نشانه آن باشد که دولت شوروی آماده میشود نقش فعالتری در جنك ویتنام به عهده بگیرد.

ناظران سیاسی مقیم مسکو می گویند لحن مطبوعات شوروی درباره امریکا شدیدتر شده و می کوشند افکار عمومی را برای اقداماتی که دولت شوروی در آینده خواهد کرد آماده سازند.

● بیداری دقیق

درحدود ۱۲ ناوشکن و مین ـ جمع کن ناوگان هفتم آمریکا از دوهفته پیش به پاسداری دقیق مرز های ویتنام جنوبی پرداخته‌اند.

یك منبع مطلع امروز گفت بزودی کشتی‌هائی که در آبهای کم عمق قادر بحرکت هستند به این گروه کشتی‌های پاسدار اضافه خواهند شد تا بتوانند جلوی ورود اسلحه را به ویتنام جنوبی بگیرند.

هواپیماهای نیروی دریائی مرتب بین این کشتی‌ها و ساحل پرواز میکنند واجازه دارند هر کشتی را که از مرز کامبوج تامرز ویتنام شمالی ببینند که مشکوك به حمل اسلحه برای چریکها باشد تعقیب نمایند.

به این کشتی‌ها دستور داده شده هر کشتی را که ناگهان مسیر خودرا بسوی ساحل ویتنام جنوبی تغییر داد مشکوك ومظنون تلقی کنند.

● صلح را انتخاب کردند

هانری کبت‌لاج سفیر کبیر سابق آمریکا در سایگون طی یك مصاحبه تلویزیونی گفت من معتقدم تصمیماتی که ماعلیه ویتنام شمالی اتخاذ می کنیم سرانجام موجب خواهد شد رهبران این کشور درك کنند راه ماجراجویانه‌ای که انتخاب کرده‌اند بزیانشان است.

وی افزود بموجب آماری که وی دردست دارد ۳۲۲ دهکده باجمعیت ۸۰۰ هزار تن که در حومه سایگون قرار دارند صلح را انتخاب کرده‌اند ومردم این مناطق از این پس اطلاعات خودرا پیرامون ویت کنك‌ها دراختیار مقامات دولتی قرار میدهند

● تقبیح میکند

بهوتو وزیر خارجه پاکستان اعلام کرد پاکستان استعمال گاز را در جنك ویتنام، از طرف هرکس که بوده باشد تقبیح میکند و از آن متنفر است.

وی گفت: دوستی پاکستان با چین کمونیست وآمریکا بنفع صلح جهانی است واگر کسی تصور کند که در عین حال نمیتوان با دو دولت مزبور دوستی داشت اشتباه میکند.

آسوشیتدپرس ـ رویتر ـ خبرگزاری فرانسه

اطلاعات سالانه
جالبترین و زیباترین کتاب سال
در فروردین ماه منتشر میشود

اطلاعات دختران و پسران روزهای دوشنبه منتشر میشود

والنتینا ترشکوا زن فضانورد شوروی و همسرش اندریان نیکلایف هنگام ملاقات با بن بلارئیس جمهوری الجزایر (عکس رادیوئی اطلاعات)

آگهی مناقصه شماره ۵۵۳

شهربانی کل کشور خرید یکصد تن ذغال چوب سرندی خشك جنگلی راطبق برك شرایط به مناقصه میگذارد ـ داوطلبان میتوانند برای دریافت برك شرایط باین اداره مراجعه وپیشنهادات خودرا درپاکت لاکومهر شده تا آخر وقت اداری روز (۲۵ر۱ر٤٤) بدائره دفتر تسلیم ورسید دریافت نمایند ـ پیشنهادات رسیده در ساعت ۱۸ همان روز در کمیسیون خرید بازوقرائت خواهد شد ـ حضور پیشنهاد دهندگان درجلسه کمیسیون الزامی است و کمیسیون مزبور در رد یا قبول یك یا کلیه پیشنهادات مختار است. الف ٦۰

رئیس اداره کارپردازی ـ سرهنك ناظمی افشار

۱ـ۲ آ ـ ۲٦۲

اطلاعات ۱۳۰۵

مقالات وگزارشهای خارجی

۲ـ نه ساعت با خروشچف

از : کاندید (چاپ پاریس)

خروشچف با دیکتاتوری پرولتاریا مخالف بود

دومین سئوال که ناگهان بفکر من رسید وفی‌المجلس آن را مطرح کردم باین شرح بود :

«فرض کنیم که دهقانان شوروی برای دفاع از یك شیوه جدید در کشاورزی غیر از شیوه‌ای که در «کلخوزها» و«ساوخوزها »معمول است بخواهند دور هم جمع شوند آیا به‌آنها اجازه خواهید داد که حزبی تشکیل دهند .»

خروشچف بالحن نسبتا ملایم ولی باهمان صراحت کامل پاسخ‌داد

«نه !تشکیل این حزب فایده‌ای نخواهد داشت زیرا در کشور ما منافع کشاورزان باطبقات دیگر اجتماع یکسان است .»

با اینکه نظرخروشچف درباره‌حزب منحصر بفرد تغییر ناپذیر بود معذلك به‌دیکتاتوری پرولتاریا علاقه‌ای نداشت زیرا بنظر او دیگر علتی برای ادامه دیکتاتوری پرولتاریا وجود نداشت .

● طبقه دائم‌الخمر

خروشچف گفت:

«چینی‌ها برعکس معتقدند که هنوز آثار و بقایای سرمایه‌داری بکلی از میان نرفته است وبنابراین دیکتاتوری پرولتاریا نیز باید ادامه یابد (مولوتف واستالین نیز همین عقیده راداشتند) درست است هنوز افراددزدو دائم‌الخمر درمیان مازندگی می‌کنندولی برای مبارزه با این عناصر احتیاجی بوجود دیکتاتوری پرولتاریا نیست .دادگاه های قضایی برای رسیدگی باین قبیل جرائم کافی است .»

خروشچف افزود

«ازهنگام تشکیل هیجدهمین کنگره حزب کمونیست کمیسیونی به عضویت خودمن برای تائید این مطلب ونتیجه گیری از آن تشکیل شده‌است .

این حقیقت در دوران حکومت استالین واوضاع واحوالی که درآنزمان حکمفرما بود بیاد فراموشی سپرده شده بودو یك ربع قرن باین ترتیب تلف‌شد.»

● دیوار برلن

پاسخ خروشچف به سئوال مربوط به‌وحدت آلمان منفی بود.اوبلافاصله درجواب این پرسش گفت :

«به‌اینید، رفقا ،شما در تحقق‌این مسئله‌بیش ازما عجله ندارید‌ولی‌شما فقط میخواهید دل سوسیال‌دموکرات های آلمانی رابدست آورید .»

اما دیوار برلن ؟این دیوار در حقیقت مرز میان دو کشور مستقل را تشکیل میدهد و چگونگی عبور ازاین مرز از حق حاکمیت یك کشوراست. اگر آلمانیهای برلن غربی خواهان بدست آوردن تسهیلاتی دراین مورد باشند بهتر است باآلمانیهای برلن شرقی وارد مذاکره شوند ماهیچگونه مانعی برای انجام این مذاکرات نمی بینیم»

درمورد قرارداد صلح‌باآلمان«ما مایلیم که قرارداد هرچه زودتر امضاء شود. ولی‌اگر لازم باشد بازهم صبر خواهیم کرد. اما مابهیچ قیمت حاضر نیستم آلمان باسلاح اتمی مجهزشود.

● دوگل قرون وسطائی

«ما از پاسخی که ژنرال دوگل در کنفرانس مطبوعاتی خود به سئوال موریس هرمان داد بشدت متأثریم‌زیرا پاسخ او بمنزله قبول ضمنی تسلیحات اتمی آلمان غربی بشمار میرود.البته میدانم که وزارت خارجه فرانسه این موضوع را تکذیب کرده است اما کاخ‌الیزه دراین باره سکوت‌اختیار کرده است وچون فرانسه قرارداد محدود منع آزمایشهای اتمی راامضاء نکرده است ماحق داریم نسبت‌به‌نقشه های‌این کشور بدگمان شویم .»

دراین موقع یکی از ما نظر اورا نسبت به دوگل خواستار شد .

بقیه در صفحه ۶

خروشچف در هالیوود

خروشچف در سفر بامریکا از هالیود دیدن کرد و در حضور یك صحنه رقص کن‌کن اجراء گردید .

خوشچف در پاسخ گفت :

«دوگل مرد قابل توجهی است ولی طرز فکر قرون وسطائی دارد نظریات خروشچف درباره هنرو فرهنك‌موضوع صحبت راتغییر داد.

خروشچف ضمن صحبت گفت ما هرگز به‌ناشرین شوروی اجازه‌نمی دهیم مانند ناشرین اروپائی‌صفحات متعددی از مجله های خود رابه‌نمایش دادن کفل دختر خانم ها‌اختصاص‌دهند ادبیات وهنر شوروی بیشتر برای مطالب‌موضوعهای آموزنده اختصاص دارد .

مثلا این تابلو های پیکاسو که‌از قرارمعلوم باآنکه درآن کفل زنها چهارگوش وران‌آنها بجای‌سر نمایش داده میشود به‌قیمت گزاف فروخته می شوددر شوروی‌خریدارنخواهد داشت.»

مابشوخی باو متذکر شدیم که چطور ازیك کمونیست خوب انتقادمی کند ؟خروشچف گفت :

ـبله ،یادم هست موریس تورزروزی بمن‌گفته بود که پیکاسو کمونیست است‌ولی این امر درقضاوت‌مانسبت به‌کارهای او تغییری نخواهد داد.

ناتمام

چاپ لندن

چوئن لای سخن میگوید

چوئن‌لای

● تنها راه حل مسئله‌ویتنام بیرون رفتن نیرو های آمریکا است

● فرانسه از جنك های مستعمراتی درس آموخته و میداند که در این‌جنگها نمی‌توان پیروز شد

● آمریکا باترساندن‌شوروی باعث بروز عدم موافقت‌در اردوی کمونیسم‌شده‌است

● در برابر اقدام‌عملی‌آمریکا مردم چین و شوروی متحد ویکپارچه‌اند

از : نیواستیتس‌من

ساعت ده شب سه شنبه پیش بودکه من و مارك ریبو (عکاس) واردتالار کاخ‌خلق‌یکن‌شدیمودر آنجا چوئن‌ـ لای نخست وزیر و خانم کونك‌پنك معاون وزیر خارجه و آقای چین‌مدیر کل‌اطلاعات چین کمونیست رایافتیم باآنکه دیر وقت بود چو آسوده وسر حال بنظر می آمد . و چون‌به قدرت خود در مواجهه با هر سئوالی‌مطمئن بود ،توانست مصاحبه‌ای راکه قرار بود انجام گیرد به‌بحثی آزادانه‌تبدیل کندمن به انگلیسی صحبت می کردم، چو انگلیسی را آنقدر خوب می‌داند که روح سئوالات را درك کند، اما فقط گاهی جوابهارامستقیما‌بانگلیسی میداد .

● راه صلح

بعد ازچند کلمه‌ای که در باره‌ملاقات قبلی‌مان در دسامبر ۱۹۶۳ در الجزایر سخن گفتیم یکراست به موضوع ویتنام واحتمال کنفرانس صلح‌جدیدی در ویتنام پرداختیم . من خاطرنشان کردم که بازدید گرومیکو از لندن به‌انگلیس و شوروی بعنوان روسای مشترك کنفرانس ژنو امکان میدهدکه در باره دعوت کنفرانس تازه‌ای‌بمشاوره پردازند .

چوئن لای جواب داد درست است‌که انگلیس و شوروی روسای مشترك کنفرانس ژنو هستند ، اگر آنها بخواهند وظیفه خودرا انجام دهندباید قبل ازهر چیز امریکا راوادار کنند که از نقض موافقت نامه های۱۹۵۴ ژنو دست بکشد نظرچیهه نجات ملی ویتنام جنوبی «ویت‌کنك» نیزهمین است آنها خواستارندآمریکانیروهاو تاسیسات نظامی خودرا از ویتنام جنوبی خارج کند و به مردم ویتنام جنوبی امکان دهد مسائل خود را خودشان حل کنند.جمهوری‌دمکراتیك ویتنام شمالی نیز همین تقاضارادارد. دولت جمهوری توده‌ای چین بعنوان یکی از تضمین کنندگان موافقت‌نامه های ژنو از این‌خواست مشترك جبهه نجات ملی و ویتنام شمالی ، بی‌هیچ قیدو شرطی،پشتیبانی میکند ، اما امریکا در صدد گسترش تجاوزخویش است، تفنگدار دریائی به‌ویتنام‌جنوبی می فرستد و فقط در عرض یکماه‌شش بار ویتنام شمالی را بمباران کرده‌است ولی نمی داند که هرگز مردم ویتنام جنوبی و دولت ویتنام شمالی رابلزور تشدید وتوسعه جنك نخواهدتوانست وادار بمذاکره سازد .

● حفظ آبرو

من پرسیدم : آیا هدف آمریکا این نیست که با شدت‌دادن‌عملیات خویش قبل از شروع مذاکرات سازشی که واقعا خواهان آن است ، آبروی‌خود را حفظ کند؟چوئن لای با احساسی که نیمی‌حیرت و نیمی تنفر بودگفت: آبروی خودرا حفظ کند ؟آیا راهزنی

بقیه در صفحه ۶

چرچیل زیر بار نمیرفت

(جلد سوم خاطرات ایدن)

دیپلماسی جنگ

(۷)

دراوائل ماه اوت من باین نتیجه رسیدم‌که اگر « ویول » برای چند روزی به لندن بیاید و با نخست‌وزیر ملاقات کرده و مشکلات خویش را شخصا باوی درمیان‌بگذارد ، امتیازات بهتری بدست خواهیم آورد . «دیل» با این نظریه موافقت کرد و من‌موضوع را کتبا به نخست‌وزیر گزارش کردم و او بیدرنك قبولی خودرا اعلام داشت. این یادداشتی است‌که من در همان موقع از نتایج مذاکرات تهیه کرده‌ام:

«۸اوت ـمذاکراتی طولانی به تنهائی با «ویول» صورت گرفت و ما مفصلا منابع و وظائف وی را مورد بحث‌قرار دادیم اوروحیه‌ای قوی داشت اما نقائص وسائلی که در اختیار دارد تکان دهنده‌است. ما بایستی آنچه را در قدرت داریم فورا تهیه کرده و در اسرع‌وقت برایش بفرستیم . د راینجا مسئله راه رسانیدن کمك مطرح‌میشود .

● تسریع درارسال کمك

پس ا زانجام مذاکراتمان جلسه کمیته خاور میانه را درستاد کل تشکیل دادیم .من تصور میکنم که ارزیابی «ویول» از اوضاع بصورتی عالی و غیر قابل تردید انجام‌شد . اواعتراف کرداگر ایتالیائیهانیروی قابل ملاحظه‌ای را بمیدان بیاورند یك عقب نشینی موقتی‌ضروری‌است واضافه کردخطر حقیقی‌پیش‌نخواهد آمد مگر آنکه واحد های‌زرهی وموتوریزه آلمانها ظاهر گردند. نتیجه این جلسه توصیه اکیدی توسط کمیته خاور میانه وستاد کل برای تسریع د راعزام کاروان‌قوای کمکی بخاور میانه بود .

روز بعد ، من پس از بازرسی‌نیرو هاو مواضع دفاعی د رانگلیای‌شرقی به«چکرز» رفتم و درکنفرانسی که باحضور نخست‌وزیر «دیل»و«ویول» تشکیل شده‌بود شرکت کردم با آن که فکر می کردم‌چرچیل‌هنوز تردید خویش را در باره «ویول» از دست نداده است معذلك محیط کنفرانس بنظرم‌رضایت بخش‌رسید فرمانده کل مادر خاور میانه‌کسی نبود که بتوان کنارش گذارد ویا ازقماش اشخاصیکه بخواهند باچرب زبانی مافوق را راضی کنند ،اما در مجموع بنظرمیرسید در باره آنچه باید انجام شود در کنفرانس‌توافق کلی شده است .

● مباحثه‌با وزارت‌دریاداری

روابط خصوصی بین رهبران نظامی و غیرنظامی کماکان‌بصورت مسئله بغرنجی وجود داشت .در یادداشت های من مطلبی بتاریخ۱۲ اوت درباره حوادثی که در یك جلسه کمیته دفاع با حضور«ویول» روی‌داد ثبت شده است . در آنجا چنین نوشته‌ام :

«جلسه‌ای بسیار طولانی و خسته کننده با حضور «وینستون»(چرچیل) ازساعت ۱۰ بعد از ظهر تشکیل شد و تا دو ساعت‌بعد از نیمه‌شب یا دیرتر ادامه یافت . ابتدا بحث با وزیردریاداری برسر این بود که واحد های زرهی کمکی بایستی‌ازطریق دریای مدیترانه عازم شوند یا نه ؟ سپس مباحثات طولانی دیگری درباره موقعیت «ویول» پیش آمد .

نخست وزیر نسبت به مسئله انتقال فلان گردان به فلان نقطه وتغییر ماموریت فلان گردان‌ازیك محل بمحل دیگر علاقه زیاد نشان میداد . در پایان او مرا مباغ بردو گفتگو هایمان در آنجا ادامه‌یافت. تمام این جریانات برای‌من و «دیل» دیگر کهنه شده بود ، اما«ویول» با این وضع آشنا نبود . یادداشت روز بعد را بشرح زیر تهیه کرده‌ام:

ناتمام

اطلاعات سالانه

جالبترین ـ مفیدترین ـ کاملترین

دائرة‌المعارف سال

در آتیه نزدیك

شیطان هرگز نمی‌خوابد

سینماسکوپ رنگی
دوبله بفارسی

ویلیام‌هولدن
فرانس‌تویان
کلیفتن‌وب

ازامروز درسینماهای

مهتاب ـ مولن‌روژ

دیانا ـ کریستال ـ ایفل ـ اسکار

نوع جدید عشق

رنگی تکنی کالر

A NEW KIND OF LOVE

بیست و پنج تن از زیبا ترین مانکن های اروپا و آمریکا انتخاب شدند تا در فیلم «نوع جدیدعشق» جدیدترین مدلهای سال رابه‌ارزش یك میلیون دلار نمایش دهند .

پل نیومن

جوآن وودوارد

موریس شوالیه

دوبله بفارسی

نابغه باشرکت جری لوئیس در سینماهای برلیان وزهره ادامه دارد

انتقاد

احمد احرار

نامه‌ئی از هند

رفیقی دارم در کرمان که هم طبیب است و هم از امنای شهر . چنانکه همین اواخر رئیس انجمن شهر بودو مردم کرمان ایشانرا خوب می شناسند . این مرد. یعنی آقای دکتر ایرانی ، مدتی مقیم هند بوده و با جمعی رهبران آزادی هند منجمله علامه اقبال مصاحبت دوستانه داشته، محضر مابقی آنها را نیز از نزدیك درك کرده است . او می گفت :وقتی گاندی باتفاق چندتن دیگر از یارانش محاکمه میشد و آنها در مقابل دادگاه سکوت کرده بودند . چون رئیس محکمه با آنکه هندی بود ، بزبان انگلیسی از ایشان سئوال میکرد، مذاکرات محکمه نیز بهمین زبان صورتمجلس میشد . عاقبت ، رئیس محکمه تند شد و به گاندی پرخاش کرد که: مگر لالی ؟!

گاندی روی خضوع طبع تحمل کرد و چیزی نگفت . اما برادر مرحوم اقبال که او نیز جزو متهمین بوداز کوره در رفت . بر افروخته از جا پرید و مثل شیر زنجیر گسیخته برئیس محکمه عتاب کرد و گفت : تومیدانی ما هر کدام در عالیترین مدارس انگلیس تحصیل کرده‌ایم، در دانشگاه‌های بزرك آنجا برای انگلیسی زبانها درس گفته‌ایم ،زبان انگلیسی رااز توو حتی از اربابهایت بهترمی دانیم و فصیحتر تکلم می کنیم .اما اگر سکوت کرده‌ایم برای اینستکه شرممان از خودمان می آید و ازتو که ظاهرا اهل این سرزمین هستی. برای اینکه ما خودمان زبان داریم و معلوم نیست چراباید در مملکت خودمان بزبان بیگانه حرف بزنیم ؟ البته آن مرد آزادیخواه را بزور سر جایش نشاندند و هنگامی که‌رای محکمه صادر شد، علاوه براتهامات عادی اورا باتهام اهانت برئیس‌محکمه دو سال یاسه سال بیشتر محکوم کردند !

این خاطره راکه چند سال پیش از آقای دکتر ایرانی شنیده بودم، نامه آقای محمدعباسی یکی‌از پارسی زبانان هند در خاطر من زنده کرد . آقای عباسی چند تکه روزنامه بریده ضمیمه شرح مفصلی برای من فرستاده‌اند که آن بریده ها محتوی اخبارتاسف آوری است از جنك زبان در گوشه و کنار سر زمین هند و نامه ایشان راجع به خاطرات سفر آقای مسعودی مدیر اطلاعات به‌پاکستان .درین نامه، هموطن بااحساس ما می نویسد :

« جناب آقای مسعودی ، طی مسافرت خود بپاکستان یك سلسله یادداشتها تهیه کرده‌اندکه درروزنامه خواندیم و چیزی که اسباب تعجب من‌شد این بود که ایشان چند جا از چند مجلس مشاعره و مذاکره ادبی یاد کرده و اظهار خرسندی نموده بودندازاینکه معدودی‌پاکستانی هنوز هم بزبان فارسی حرف میزنند یاشعر حافظ و سعدی میخواندند . در حالیکه این زبان شیرین خوش آهنك فارسی تاپیش ازرخنه استعمار بهند ، در سرتاسر شبه قاره زبان رسمی وادبی ودرباری بود وبدبختانه امروز فقط مختصر اثری از آن‌نفوذ خیره‌کننده زبان و تمدن ما درشبه قاره هند بیشتر باقی نمانده که آنهم درشرف زوال است و درین زمینه‌نه تنهاابراز مسرت نباید کرد بلکه‌باید گریست و متالم بود ... »

این مضمون باآنکه در حقیقت انتقادی است از یادداشتهای مدیر اطلاعات و ایشان هم در سفر هستند معهذا چون من آقای مسعودی را مردی منصف و حقیقت جو میشناسم، یقین دارم وقتی که‌این سطور رادر خارج از وطن ملاحظه فرمایند حق بنویسنده آن خواهند داد .

هموطن‌فارسی زبان ما حق دارد . چراکه تشکیل چند مجلس مشاعره‌و مشاهده چند نفری که شعر فارسی حفظ دارند ، اگر در امریکای‌لاتین بود البته جای مسرت داشت اما در شبه قاره هند ، این علامت مرك و زوال و انحطاط زبانی است که تا صد سال پیش نفوذوبسط و توسعه‌یی غیر قابل قیاس نسبت بامروز داشت وهمینطور که آقای عباسی نوشته زبان درباری و ادبی و کتابی هند بود .

یکروزی شبه قاره هند پایگاه شعرو ادب فارسی بود وامروز فقط باین دل‌خوش داشته‌ایم که «هنوز» مجلس مشاعره‌یی بمناسبت ورود یك روزنامه نگار ایرانی در گوشه‌یی از آن‌سرزمین بپا میشود یا پیر مردی شعری از حافظ و مضمونی ازصائب در حفظ دارد . مطلبی که آقای عباسی نوشته است خیلی جای بحث دارد و ما این بحث را بهمینجا ناتمام میگذاریم تاشماره بعد .

اطلاعات دختران و پسران روزهای دوشنبه منتشر میشود

گفتگوی تلفنی با ۳۰۰۱۰

اهالی محترم تهران هرروزبین ساعتهای ٦ تا ۷٫۳۰ بعدازظهر میتوانند با تلفن ۳۰۰۱۰ درد دلها و گرفتاریها و گله های خودرا بامادرمیان بگذارند .

● درست نیست

نصب تابلو های « مبارزه با امراض مقاربتی » روی درو دیوار شهر زیاد شده است و این‌درست نیست که شهر تهران را باین وسیله کثیف کنند .

محمد رنجبر

● زندگی بیریخت !

حقوق آموزگاران را در تهران اعم از روز مزد و پیمانی‌پرداختند باقی‌مانده‌حقوق‌آموزگاران‌شمیران، ما درست شش ماه بامید شب عید کار کردیم ، شب‌عیدی گفتند هرکس میخواهد بیاید ۱۵۰ تومان بگیرد مرخص شود، با این‌ترتیب پاك زندگی شب عید ما رابیریخت! کردند و حالا هم هنوز حقوق ما را نداده‌اند !

آموزگارشمیران

● مبارزه با پشه !

نزدیك فلکه هفت حوض نارمك خانه های مردم مورد حمله پشه‌ها قرار گرفته است ، در هر«گله‌جا» هزاران پشه «لول» میزند ، ما نمیدانیم دست بدامن کجاشویم، وزارت بهداری برای پیش گیری امراض لازم نیست برود دربیابانها باپشه مبارزه کند بیاید در همین تهران در خانه های ماباپشه‌مبارزه کند .

وزیری

● بوی گند ماهی !

در میدان بهارستان جنب خیابان صفی علیشاه یك ماهی فروش بساط پهن کرده که بوی گند ماهی هاماساکنین طبقه سوم‌عمارت مجاور را ناراحت میکند ، بیچاره کسانیکه این ماهیهای گندیده‌را بعنوان ماهی تازه بقیمت گران میخرند ومیخورندومریض میشوند.

سید مهدی کنعانیان

● بدرد نمیخورد

در چهار راه مرتضوی یکوقتی‌یك کیوسك تلفن نصب کرده بودند، نمیدانم مغازه دار روبرو ، چه‌کار کردکه این کیوسك رابرداشتند، این مغازه دار تلفن عمومی داشت و معلوم است که تلفن‌عمومی او بدرد مردم نمیخورد چون ازساعت نه شب تعطیل میشود ، و از این ساعت ببعد اهالی ساکن اطراف این چهار راه بدون تلفن عمومی می مانند .

محمدحسن -ظهوری

● تقاضای اعزام سپاهی دانش

اینجا قلعه مرغی است ، دراینجا مدرسه نداریم در حالیکه عده زیادی ساکن هستند ، بنده تقاضا میکنم وزارت آموزش و پرورش بر اساس برنامه مبارزه‌بابیسوادی یك سپاهی دانش‌باین‌محل‌بفرستد تا از نعمت آموزش بچه های ما هم برخوردار شوند .

ساکن محل

● خالی از خطر نیست

در چهل دستگاه خیابان تهران نو (پارك غربی)ما مردم نه برق داریم نه چراغ روشنائی محل ، عبور ازاین محل درچنین‌شرایطی خالی از خطر حمله‌سگهای ولگرد نیست ، خواستم عرض کنم‌چاره‌ای بیاندیشند .

علیرضا - قدرت

● باجگیرها !

تازگی عده‌ای «بچه ولگرد »سر چها رراههای پررفتو آمد شهر، بالنك‌و پارچه‌کثیف وقتیکه‌اتومبیل ها پشت چراغ قرمز متوقف‌هستند حمله میکنند و یکراست روی شیشه اتومبیل میکشند بعد پا توی یك‌کفش میکنندو۲ ریال‌پول میخواهند ، بعقیده من اینهاعاجز و گدا نیستند بلکه یك دسته باجگیر وگردن‌کلفت هستند که اگر در پرداخت ۲ ریال لحظه کوتاهی شود ناسزای آبدار نثار طرف میکنند ، من نمیدانم این ولگرد ها را کی باید جمع کند؟

علیرضا - رحیمی

● تقاضای تکمیل لطف !

بعد از مطلبی که سال گذشته درباره چاله های خیابان گرگان نوشتید آمدند قسمتی از این خیابان پررفتو آمد را اسفالت کردند ، حالا از پارسال تابحال! یکقسمت از اسفالت این خیابان ترمیم نشده باقیمانده است‌انشاءاله شهرداری لطف خودرا در مورد این خیابان تکمیل نماید .

فیروز فر

تقاضای وام

بانك ملی ایران تقاضای وام‌قبول نمیکند چون اعطاء وام از طرف‌بانك مزبور اثرات خوبی‌در بهبود زندگی و کسبو کار مردم دارد اینست که تقاضا میشود بانك ملی رویه‌دیرین خودرا دنبال کند تابدین وسیله‌مردم ازشر ربا خواران بی انصاف‌راحت شوند .

اداره کل بازنشستگی - علی اصغر قاسمی

آب آشامیدنی نداریم

طوماری از طرف یکهزارخانواده ساکن باغ آذری شرقی بخش ۱٦ رسیده که درآن از مقامات‌مسئول شهرداری درخواست‌نموده‌اندنسبت بوضع ناگوار آب آشامیدنی مردم آن قسمت توجه شودو متذکر شده‌اند شهرداری ناحیه پنج و سازمان آب بوضع آنان رسیدگی ننموده‌اند .

عهد دقیانوس !

ساکنین بخش کاغذ کنان ازتوابع آذربایجان مینویسند . دفتر پست این منطقه از سال ۱۳۱۰ تاسیس شده و تا کنون که بیش از سی‌سال از تاسیس ان میگذرد هنوز پست بوسیله پیك سوار هفته‌ای یکبار مبادله میگردد در صورتیکه در جاده های این حدود مرتب وسائط نقلیه جدید در تردد است و ۱۲۰ پارچه آبادی این منطقه بایستی منتظر باشند تا کی هفته سرآید و پیك پست از راه برسد و پنجاه هزارنفر ساکنین این حوالی را از انتظار بدرآورد . در صورتی که مسئولین پستو تلگراف اعلام داشته‌اند تا اقصی نقاط کشور وسائل پستی برقرار خواهد شد چگونه است که هنوز پست‌اینجا مانند عهد دقیانوس اداره میشود .

مقصودی

دو پیشنهاد برای تهران

موضوع عبورو مرور مردم و وسائط نقلیه بخصوص درسرچهار راهها بقدری درهم و برهم است که حدی‌برآن نیست در کشور هم - جوار ماپاکستان وهندوستان‌موقعی که‌چراغ جهت عبور وسائل‌نقلیه سبز میشود تمام عابرین متوقف هستند و ازلای اتومبیلها خود را به آنطرف نمیرسانند و درست در موقعیکه راه برای عابرین باز می شود وسائط نقلیه کاملا رعایت مقررات را مینمایند اگر راهنمائی ورانندگی یك تعلیمات وسیع‌برای آموزش راه رفتن مردم‌به‌آنان‌بدهد صد درصد این مشکل حل خواهد شد .

اما مطلب دیگر مربوط‌به آبریز- گاههای عمومی شهرداری است که بااینکه خودشان میگویند روز - بروز تهران وسعت بیشتری پیدامی کندولی برای رفع حاجت مردم هیچ‌فکری نشده است ، شایسته است در خیابانهای شلوغ مرکزی آبریزگاههای زیادتری دایر گردد و ضمنا رعایت نظافت کاملا درآنها شده باشد .

علی زمردیان

عوارض مسافرت

من از زمانی که پشتیبانی روزنامه اطلاعات را در مورد متوجه نمودن دولت بوضع عوارض هزار تومانی جهت محصلین خواندم بارقه امیدی در خاطرم گذشت و اکنون که بحمداله آن‌عوارض‌رااز دانشجویان مقیم خارج نمیگیرند خوبست تسهیلاتی جهت دانش آموزانی که عازم تکمیل معلومات در خارج از کشور میباشند نیز قائل شوندزیرا با کمبود دانشگاه و وسائل لازم عده‌ای ناگزیرند برای تکمیل معلومات بخارج مسافرت نمایند و این عوارض مانع بزرگی برای طبقه دانشجوبشمارمیرود.

احمد-حب‌خو

نامه‌های مردم

مرا روشن کنید

درخرم آباد لرستان در مهرماه گذشته دانشسرائی تاسیس شدکه درحدود چهل و پنج نفر محصل را قبول کردواز هریك مبلغی‌شهریه گرفته شد میخواستم سئوال کنم این‌سی هزار ریال کمك هزینه شامل حال این عده چهل و پنج نفری هم خواهد شد یا خیر و در سال آینده‌بازهم‌بایدمبلغی‌بپردازیم وباز هم‌دانشسرای مقدماتی‌دختران ملی خواهد بود یا بصورت دیگر اداره خواهد شد خواهشم‌اینستکه هرمقامی که اطلاع دارد بنده را روشن نماید .

دوشیزه رباب رجائی

اینست میانه

اینجایك خیابان تنك و تاریك که بطول دویست متراست (اگر بتوانیم نام آنرا خیابان بگذاریم) باخروارها کثافت ، لجن و تعفن و چند دکان قصابی و عطاری و بقالی نه برق داریم و نه‌آب ونه گردشگاه وحتما باور ندارید اگر بگویم‌برای استحمام ناچار میشویم . بشهر های مجاور مسافرت کنیم . بلی این اسمش میانه‌استودروازه‌آذربایجان میباشد . کی میخواهد اینجا درست شود بنده که نمیدانم و مسئول این قدر گرفتاری مردم این‌ناحیه کیست خدا میداند .

ع-شکیبا

تقاضای اعزام سپاهی‌دانش

چه میشوداگر ازافرادسپاه‌دانش وبهداشت بشهرستانها هم اعزام‌می کردند زیرا واقعا وضعیت بعضی از شهر ها ازدهات نیز بد تر شده است. مثلا در گنبد کاوس مردم از این حیث در زحمت هستنداهالی تمنا دارند بخاطر نجات مردم این شهر ازمرض لااقل‌سپاهی‌بهداشت وسپاهی دانش باین شهر نیزاعزام گردند .

حسن باباجانی

حمام نازیبا !

در خیابان گرگان کوچه زیبا کرمابه‌ای وجود دارد بنام« گرمابه زیبا » که ۱٦ دستگاه خصوصی و دو دستگاه عمومی دارد ولی کف‌تمام این حمامها نه‌موزائیك است نه کاشی ومنبع میکرب میباشد در دین باره بشهرداری محل چندین بار اطلاع داده شده ولی هنوز کاری نکرده‌اند خواهش‌داریم‌نظرمسئولین مربوطه نسبت باین موضوع جلب شود .

امضاء محفوظ

مدل نقاشی

مدت دوسال است که با یك- نواخت کردن کتب درسی مشکل اولیاء دانش آموزان مرتفع گردیده است میخواستم بگویم اینکاررابا یکنواخت نمودن کتابهای‌مدل‌نقاشی اطفال تکمیل نمایند زیرا در هر مدرسه یکنوع مدل نقاشی وجود دارد .

جواد - جوادی

امیدمان قطع شده

خدمتگزاران روز مزداداره‌آموزش و پرورش سقز طی شرحی می - نویسند : هریك از ما باسابقه‌هفت یاهشت ساله مشغول خدمتگزاری هستیم وبامید آنکه روزی وضع استخدامی ما روشن شود مرتب به زن‌و بچه خود وعده میدهیم که امروز و فردا قانون استخدامی تصویب میشود ولی دیگرامیدمان ازتصویب این قانون قطع شده استو با دلسردی بخدمت مشغولیم مگر آنکه نسبت بحقوق و وضع خدمتی اینجانبان توجهی بشود .

بامضاء یازده نفر

قرعه کشی حساب ذخیره بانك اصناف ایران ونام برنده خوشبخت خانه‌بخت و برندگان دیگر

این خانم برنده خانه بخت بانك اصناف شد

بانك اصناف ایران برای دومین باریك خانه شیك و گرانبها را طی مراسمی به برنده خوشبخت سال اهداء کرد

خانم زکیه‌قزلباشان برنده خوشبخت حساب ذخیره بانك اصناف ایران .

● عصرروز ۲۵ اسفندمصادف با شب ولادت حضرت‌امام رضاعلیه‌السلام‌طی‌مراسمی قرعه‌کشی حساب ذخیره بانك اصناف ایران برای تعیین برنده خوشبخت خانه بخت‌وبرندگان سایر جوایز انجام گرفت.

در این مراسم‌تیمسار ضرغام‌مدیر عامل بانك اصناف. نماینده‌دادستان نماینده وزارت دارائی وعده زیادی ازدارندگان حساب ذخیره شرکت داشتند .

پس ازتوضیحی پیرامون‌حسابهای ذخیره بانك اصناف ونوع‌قرعه کشی آن ،دفتر های لاك و مهر شده در اختیار نمایندگان دادستان‌ووزارت دارائی گذاشته شد .

*در آغاز این‌مراسم تیمسار ضرغام مدیر عامل بانك اصناف ایران‌نطق کوتاهی ایراد داشتند. ایشان د راین نطق اشاره کردند که علاقه عمومی به ذخیره و حساب پس‌اندازنشان دهنده آن است که مردم ما برخلاف گذشته بیشتربفکر خودو خانواده‌شان میباشند وبرای تامین آتیه نیز چیزی اندوخته می کنند .

*تیمسار ضرغام سپس چگونگی ضرغام قرعه کشی حسابهای ذخیره انجام گرفت و از جمله‌شماره‌برنده خانه‌بخت‌نیز تعیین گردیدوبلافاصله به‌دفتر نام دارندگان‌حساب مراجعه شدو در نتیجه د رهمان جلسه‌اعلام گردید که برنده خوش شانس امسال که یك ویلای‌شیك از خانه های ساخته شده بانك اصناف‌ایران واقع در قلهك خیابان دولت بوی تعلق میگیرد ،خانم‌زکیه قزلباشان دارنده شناسنامه شماره ۲۲۴۴۹ صادره از کرمانشاه نام‌دارد که ساکن قلهك کوچه‌یخچال کوچه فرزانه شماره ۸۵ اقامت دارد .

بلافاصله بااین برنده تماس گرفته شد ومشارالیه با همسر خوددربانك اصناف ایران حضوریافتو قباله منزل‌شیك‌و گرانبهای خود را از آقای دکتر حبیبی معاون بانك اصناف ایران دریافت‌داشت.

برندگان جوایز پنجهزار ریالی ، پانصد ریالی و پنجاه ریالی

د راین‌روز برندگان پنجهزار ریالی -پانصد ریالی وپنجاه ریالی نیز تعیین گردیدند که نام‌همه‌آنها درشعبه‌مرکزی وشعبات‌بانك‌اصناف وجود دارد ودارندگان حساب‌ذخیره میتوانند به این اطلاعیه ها مراجعه کنند .

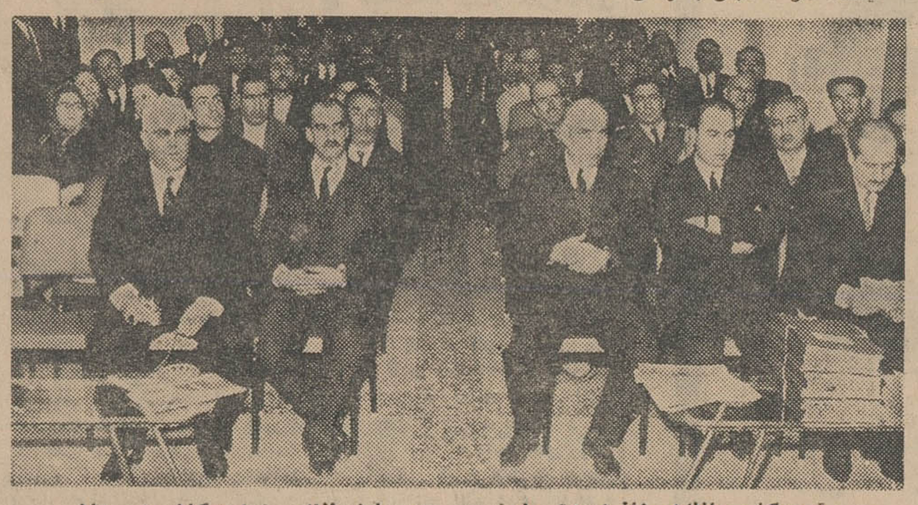

قرعه‌کشی بانك‌اصناف‌ایران باحضور مدیرعامل‌بانك ونمایندگان دادستان ودارائی انجام‌گرفت

.... و اما سه نفر برنده خوش شانس جوایز پنجاه هزار ریالی عبارتند از :

آقای سید تقی منصفی جو از شعبه رشت

آقای حاجی بابا یزدانی از شعبه رودکی

آقای خانباباطباطبائی نائینی ا زشعبه مرکزی

بانك‌اصناف ایران‌خوشحال‌است که‌درسال ۱۳۴۳ بیکی‌دیگر ازوعده های خود جامه عمل پوشانید وبرای باردوم یکی از هم میهنان ماصاحب خانه‌ای گردید و صد هانفرازجوایز این بانك برخوردار گردیدند .

بانك اصناف ایران‌همیشه‌د خدمت مردم ایران است .

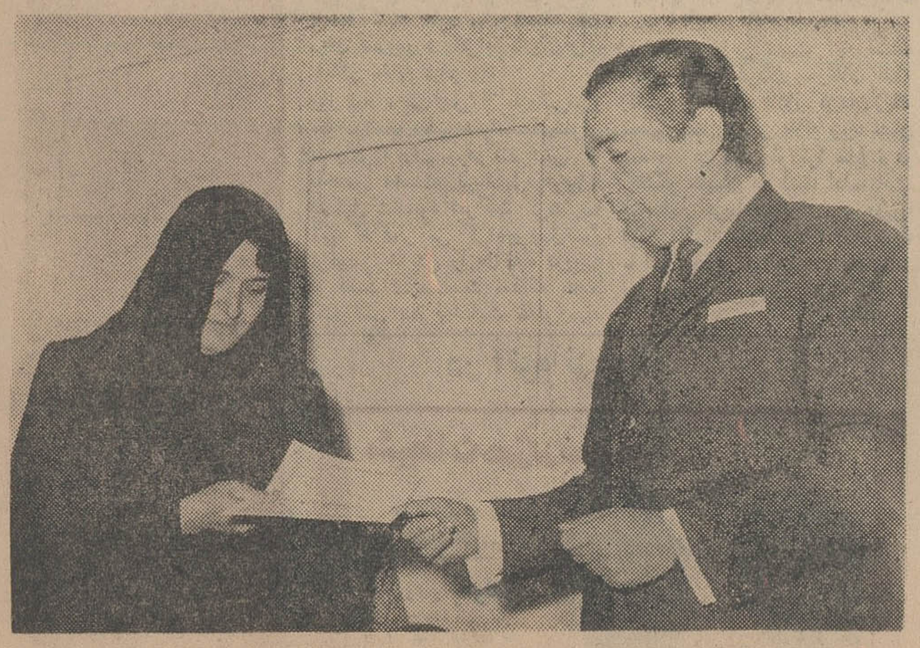

برنده خوشبخت حساب‌ذخیره بانك اصناف‌قباله‌خانه‌خودرااز‌آقای دکتر حبیبی معاون بانك اصناف ایران دریافت می‌کند.

سود حاصله از این حسابهارابرای بانك تشریح کردند و افزودند :

بانك فقط ده در صد از این حسابهای پس‌انداز سود میبرد که ۲در صد آن بصورت‌ودیعه دربانك مرکزی میماند۲در صد بایدهمیشه درصندوق موجو دباشد و ۳ در صد آن نیز صرف تبلیغات وانجام قرعه کشی های آن میشودو فقط ۳ در صد برای بانك‌میماند.

مدیرعامل بانك اصناف ایران‌ضمن بررسی بانکهای موجود گفتند :

د رایران چندین بانك مختلط ایرانی و خارجی - دولتی و ملی وجود دارد و چندبانك نیزخصوصی و متکی بسرمایه‌داران بزرك‌میباشد وشاید بانك‌اصناف ایران‌تنهابانکی باشد که ا زسرمایه های کوچك تشکیل گردیده است و بعبارت دیگر ما اصلا سهامدار بزرك‌نداریم خوشبختانه وضع ما به‌نسبت سال گذشته بهتر و معاملات ما پر رونق تر بود ه‌است وامیدواریم با برنامه های وسیعی که پی‌ریزی کرده‌ایمو بتفضل‌الهی بتوانیم‌قدمهای‌بیشتری برای مردم برداریم .

*پس از پایان بیانات‌تیمسار

چوئن لای سخن...

بقیه از صفحه ۵

که‌به سرقت مسلحانه دست زده‌می تواند با سرقت دوم و سوم خودآبروی خودرا حفظ کند ؟ بنظر من‌بهترین راهی که برای حفظ آبروی‌این راهزن وجود دارد آن است که اموال‌مسروقه را پس بدهد . بهترین راهی که امریکا می تواند آبروی خودراحفظ کندآن است که نیروهای خودرااز ویتنام جنوبی بیرون ببرد و حقی را که برای گسترش جنك بشمال‌ویتنام برای خود قائل است ، علنا تقبیح و محکوم نماید .

● تهدید همگانی

من یادآور شدم که‌در عین‌حال‌ویتنام شمالی که‌درمقابل حملات‌هوائی امریکا نمی تواند بتنهائی از خود دفاع کند، ازاین جریان صدمه می بیند :چوئن لای گفت اول‌از همه باید گفت که ویتنام شمالی می تواند از خود دفاع کند. تجاوز آمریکا علیه ویتنام‌شمالی تجاوزی بر ضد تمامی اردوگاه سوسیالیستی است .

حال که وضع چنین است ، همه ما وظیفه داریم به جبهه نجات ملی‌ویتنام جنوبی و جمهوری ویتنام شمالی،طبق تعهدات بین المللی که‌بر عهده گرفته‌ایم کمك کنیم ما نمی توانیم به این مسئله بطریق دیگری بنگریم تهدید آمریکانه تنها متوجه جمهوری ویتنام شمالی و سایر کشور های هندوچین است ، بلکه‌لائوس ، کامبوج وجمهوری توده‌ای چین را نیز بخطر افکنده است . روش و موقعیت مادر برابر این تهدید کاملا روشن‌است محققاشمااعلامیه مورخ۱۲ مارس‌دولت‌ما راکه محتاج توضیح اضافی نیست خوانده‌اید .

بگذار امریکائیهاآنطور که بنظرشان صلاح می‌آید عمل کنند و ما هم آنطور که مایلیم عمل خواهیم کرد بهر حال جنگی که پیش خواهد آمد بر خلاف تمایلات و آرزوهای بشری خواهد بود . و ازاین مهمتر آنکه بهیچوجه‌باخواب و خیال امپریالیسم آمریکا منطبق نخواهدبود .

● تجربه فرانسه

من (نویسنده) برای‌دومین بار کوشیدم موضوع مذاکرات صلح و سازش را پیش بکشم و به چوئن‌لای یاد آور شدم که فرانسه نیز در هندوچین‌والجزایردردورانی که‌بلافاصله قبل از مذاکرات صلح قرار داشت، تلاشهای نظامی خودرا شدت داد.

چوئن لای این مقایسه را مردود شمرد و گفت فرانسه از جنگهای مستعمراتی درسهائی آموخته است . فرانسه می داند که دراین جنگها نمی توان‌پیروز شد.

به‌این جهت است که من هروقت با دوستان فرانسویم صحبت میکنم می‌پرسم چرا شمانمیتوانید متحدین آمریکائی خود را وادار و ترغیب کنید که از تجارب شما سر مشق‌بگیرند؟ و هروقت با دوستان آمریکائی سخن میگویم از آنها می پرسم چراشما نمی توانید یك «ژنرال دوگلی »برای خود بوجود بیاورید ؟

● نزدیکتر یا دورتر

برای پرداختن بموضوع روابط‌چین و شوروی من به چوئن لای گفتم که بسیاری از مفسران اروپائی عقیده داشتند که عملیات اخیر آمریکا در جنوب شرقی آسیا چین و شوروی را بهم نزدیك خواهد کرد . اما در عمل عکس‌این جریان اتفاق افتاد .

چوئن‌لای جواب دادصحبت از نزدیك- ترکردن و دورتر کردن فقط یك نحوه بیان واقعیت است . مهمتر از آن توجه به اصل موضوع است .اگر آمریکائی ها کار خود رابه ارعاب خلایق محدود کنند بعضی ازخلایق جا خواهند خورد و بعضی مرعوب نخواهند شد . دراینجاست که بین آن‌خلایق عدم موافقت بروز خواهد کرد . دراینجاست که عدم موافقت آشکاری بین گروه اول که ترس برشان داشته و گروه دوم که‌تصمیم دارند در برابر ارعاب بایستند ،ظاهر خواهد گردید . اما اگر آمریکائیها فقط به ژستهای تهدید آمیز راضی نشوند و در واقع بخواهند کشمکش و برخورد وسیعی بوجود آورند مردم چین و شوروی صفوف‌خودرا در برابر آنها فشرده‌تر خواهند کرد .حقیقت واقع ازاین قرار است . شما به‌این مسئله توجه کنید و خواهیددید که تاریخ هم شواهدی بر صدق این نحوه توجیه حقایق دارد . به این جهت است که جانسون نیز که‌برروی طناب کشیده جنك مشغول بندبازی و رقص است و نمیداند که چگونه بازی کند ممکن است‌ناگهان خود راباچیزی غافلگیرانه و شگفت‌مواجه ببیند .

● عجله نداریم

چوئن لای روی این جمله آخر چنان تکیه‌ای کردکه من منظورش را دریافتم و فهمیدم مقصودش از «چیز غافلگیرانه و شگفت » برای آمریکا عمل مشترك و هماهنك چین و شوروی است و به‌این جهت‌توضیح بیشتری از او نخواستم .

چوئن لای تصدیق کرد که بحث و مشاجره داخلی نهضت کمونیستی فقط محدود به سیاست های‌بین‌المللی نیست و من ازاو سئوال کردم این مشاجره واختلاف را چگونه میتوان حل‌کرد . زیرا چین‌که حاضر نشده درکنفرانس بین‌المللی کمونیستها که در اول مارس در مسکو منعقد شد حضور یابد ؟

چوئن‌لای به آرامی جواب داد : ما بارها گفته‌ایم که شرایط هنوز برای تشکیل یك کنفرانس بین‌المللی کمونیستی رسیده و مناسب نیست و ما نباید درکارها شتاب کنیم .اگر عجله بخرج دهیم نتایجی بر خلاف آنچه انتظارش را داریم بدست‌خواهیم آورد .

به‌این جهت بهتر است بجای‌تشکیل کنفرانس به مذاکرات دو جانبه یا چند جانبه بپردازیم . اگر حتی در حال حاضر نتوانیم اصلا مذاکره‌ای انجام دهیم اهمیت ندارد . بهر حال کنفرانس بین‌المللی کمونیستها نمی تواند نقش قاطعی داشته باشد .وقتی خروشچف در قدرت بود دو تاازاین کنفرانسها تشکیل شد . رفیق مائوتسه‌تونك شخصا در یکی ازاین کنفرانسها (در ۱۹۵۷)ولیوشائوچی در دیگری در سال ۱۹٦۰ شرکت کردند . اعلامیه هائی که در پایان کار این دو کنفرانس صادر شد بهیچوجه بد نبود و بسیاری ازاصول انقلابی را شامل میشد . اما این اعلامیه ها مانع‌آن نشد که‌خروشچف راه قدیمی خود را دنبال کند ورفتار تحقیر آمیزی نسبت به مفاد اعلامیه‌ها در پیش گیرد . آن مردم جهان که میخواهند انقلاب کنند، بی آنکه احتیاجی به کنفرانس های بین‌المللی و اعلامیه ها داشته باشند این کار را خواهند کرد .

(نظر چوئن‌لای رادرباره اختلاف چین‌و شوروی و تقدم نهضت های استقلال طلبانه بر نهضت کارگری اروپا و طرز کار سازمان ملل رادر شماره آینده بخوانید)

مردم محلات مختلف تهران میگویند : درسال نو،

کار مردم را بدست مردم بسپارید

اطلاعات اجتماعی

عکس روز :

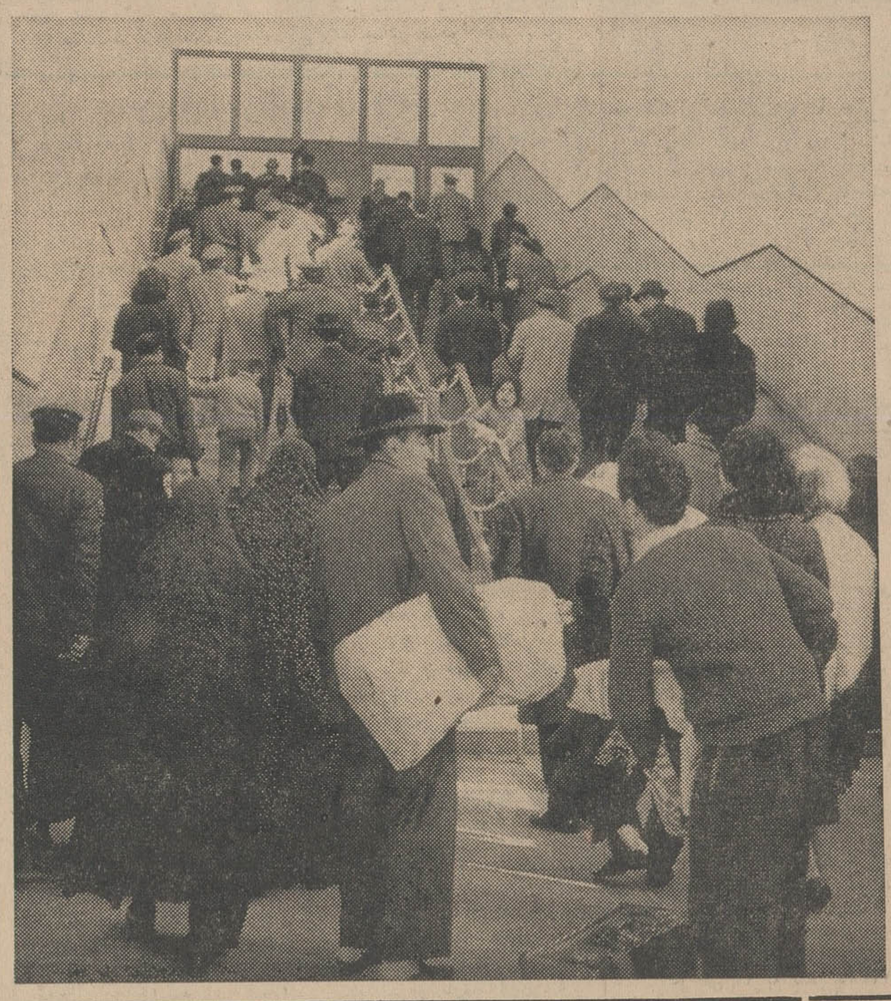

بازگشت ازسفر .... عکس از عباس جلائی

● اسفالت تهران باید تجدید گردد و نظارت بامور نان و گوشت باید بخود مردم واگذار شود

در تعطیلات عید فرصت مناسبی بدست آمد و مردم محلات تهران در شمال ، جنوب ،شرق و غرب دور همدیگر جمع شدند و درباره مشکلات شهری صحبت کردند .

مردم محلات تهران میگویند : شهر تهران اسفالت خوب ندارد، لکه گیری خیابانها با آنکه بموقع انجام شد ولی بسیاری از معابر همانطور پر دست انداز و چاله‌چوله مانده است ،مردم و رانندگان از این لحاظ ناراحت هستند واز دولت میخواهند که برای سال نو با نظر خود مردم برنامه اسفالت منظمی بریزد . اگر شهرداری نظارت بامر اسفالت را بخود مردم واگذار کند آنگاه میشود مطمئن بود که دیگر مقاطعه کار نتواند کار خلاف انجام دهد .

مردم محلات میگویند : برنامه کنترل و نظارت شهرداری در باره قیمتها منظم نیست و روی همین اصل قیمت ها بدون کنترل ترقی میکند. مردم نظر میدهند که باید نظارت باین امر مهم نیز بخود مردم واگذار گردد و معتمدین محلات نرخ بدهند بازرسی کنند و بر قیمت ها نظارت نمایند .

● عمران محلات

در مورد عمران و آبادی محلات مردم در خواست دارند شهرداری هر چه بیشتر در اطراف شهر و اراضی بایر کنونی درخت بکارد و جای باغات سر سبز تهران راکه بر اثر توسعه شهر سازی قطع شده پر کند افزایش نسبت فضای سبز تهران بمساحت کنونی ضروری است و شهرداری باید در غرب و شرق تهران پارك سازی کند .

خوار بار و نان و گوشت

مردم تهران درباره نان و گوشت وخوار بارو تره بار نظر میدهند که همه این مسایل بخود مردم واگذار گردد . توقع مردم ازدولت و شهرداری آنست که انجمن شهر را تشکیل دهند و در سال جدید کار مردم رابدست مردم بسپارد .

هیئت مدیره صنف آرایشگر

انتخابات اتحادیه صنف آرایشگران تهران انجام شدو آقای حسینعلی آرایش بسمت رئیس ، غضنفرپور مهدی و حاج امینی بسمت نواب رئیس و بانوان اسکوئی وزاهدی بسمت دبیر و خزانه دار انتخاب شدند .

انتخابات تلفنچی ها انجام شد

انتخابات سندیکای تلفنچی‌های موسسات خصوصی انجام گرفت در نتیجه خانم‌ها و آقایان زیر بسمت هیئت مدیره سندیکای مزبور انتخاب گردیدند .

صمد صنوبری دبیر ، علی بهرامی رئیس هیئت مدیره ، اسمعیل رجائی رئیس ، علی نیاورانی خزانه‌دار ، عبدالمحمد ولی ، خانم لورن ایشوزاده فاطمه جوادزاده ، اعضای هیئت مدیره ، قاسم میر مطهری، خانم نرگس جوادزاده ، محمد علی اخوان رهنما، رضا مسگر ها، رضا مجیدی بازرسان واعضای علی‌البدل .

انتخابات هیئت مدیره انجمن و مشکلات مردم وحیدیه

بدعوت انجمن امجدی ، بلافاصله هیئت مدیره انجمن تشکیل جلسه داد و راجع باقدامات محل و عمران و آبادی محلات صحبت کردند . مردم منطقه وحیدیه از لحاظ آب ، اسفالت، نظافت ، جمع آوری زباله ، اتوبوس در زحمت هستند واز انجمن درخواست کردند تا برای رفع این مشکلات اقدام نماید .

همکاری مردم با پلیس

روابط عمومی پلیس و راهنمائی تهران بمنظور جلب همکاری مردم باپلیس و ماموران انتظامی یك برنامه وسیع بمورد اجرا میگذارد.

بدستور رئیس پلیس تهران یك قسمت از فعالیتهای روابط عمومی پلیس وراهنمائی صرف آموزش مقررات راهنمائی ورانندگی بمردم میگردد بهمین منظور دستورات و مقررات راهنمائی و رانندگی در «پستر» های جالبی چاپ ودرمعرض دید رانندگان وسائط نقلیه وعابرین گذاشته شده است .

برای آموزش دانش آموزان مدارس ومردم امسال از طرف پلیس تهران ابتکار تازه‌ای بکار برده شده است باین ترتیب که برای دانش آموزان کتابهای «رسم‌المشق» با شماره‌های راهنمائی ورانندگی تهیه و بین دانش آموزان توزیع شده است ، مقررات راهنمائی ورانندگی وعلائم راهنمائی ورانندگی نیز جهت آموزش مردم روی دستمالهای کاغذی چاپ وتوزیع شده است.

در تمام این «پستر»ها و کتابها و تقویم‌های سال پلیس از مردم خواسته است که در همه‌حال با ماموران انتظامی همکاری نزدیك داشته باشند .

پلیس عقیده دارد همکاری مردم در بهبود وضع عبور و مرور شهر تاثیر فوق‌العاده دارد .

توزیع لباس رایگان

روز آخر سال از طرف انجمن محلی راه‌پیما و استخر دعوتی از مردم بعمل آمد و جمعی در این انجمن حضور یافتند .آقایان راه‌پیما دادبین ، احمدی ، احمدیان، دکتر پارسا ، بنی‌احمدوجمعی ازمعتمدین محل به انجمن دعوت شده بودند.

دراین مراسم یکصدو بیست دست لباس رایگان درمیان مردم کم درآمد محل توزیع شد.

باکانون بهبود و پرورش معلولین کـ به خاطر رفاه معلولین ایران بوجود آمده است همکاری کنید .

شماره حساب جاری در شعبه مرکزی بانکملی ایران ۷۲۳۵۹ شماره حساب جاری صندوق تعاون معلولین شعبه بهار بانك بازرگانی ۱۸۰۷ نشانی کانون ـ خیابان ژاله شماره ۱۰۴ (۴۶۹)

بادکنک ها را بترکانید!

بادکنك های لاستیکی یا بادکنك های رنگارنك که همه آنرا می شناسیم از اولین وسیله بازی و تفریح کودکان است ـ کودکان از بازی با آن و همچنین ترکانیدن آن لذت میبرند

هندوستان این بادکنك هارا تهیه میکند ـ بادکنك هائی که همه آنرا می شناسند (و همه‌یکی دوقای آنرا ترکانیده‌اند !) محصولات لاستیکی دیگر از قبیل انواع لاستیك های هواپیما ،تراکتور، اتومبیل و دوچرخه ـ و لوازمات صنعتی و کفش های لاستیکی ـ دستکش های جراحی ـ بارانی و لوازم و اسباب منزل ساخت هندوستان آماده صدور میباشد .

در صورت احتیاج به محصولات لاستیکی هند شما را فقط باصادر کنندگانی که از لحاظ مرغوبیت مدت تحویل و قیمت های رقابتی دقت کافی بعمل می آورند معرفی مینمائیم .

برای کسب اطلاعات بیشتر در مورد صنایع شیمیائی و فرآورده های متحد هند به کاپکسیل ویا سازمان پیوسته صنایع و بازرگانی دولتی هندوستان مراجعه فرمائید .

CHEMICALS AND ALLIED PRODUCTS EXPORT PROMOTION COUNCIL
WORLD TRADE CENTRE
14/1B, Ezra Street, Calcutta 1, INDIA
Cable : CAPEXIL

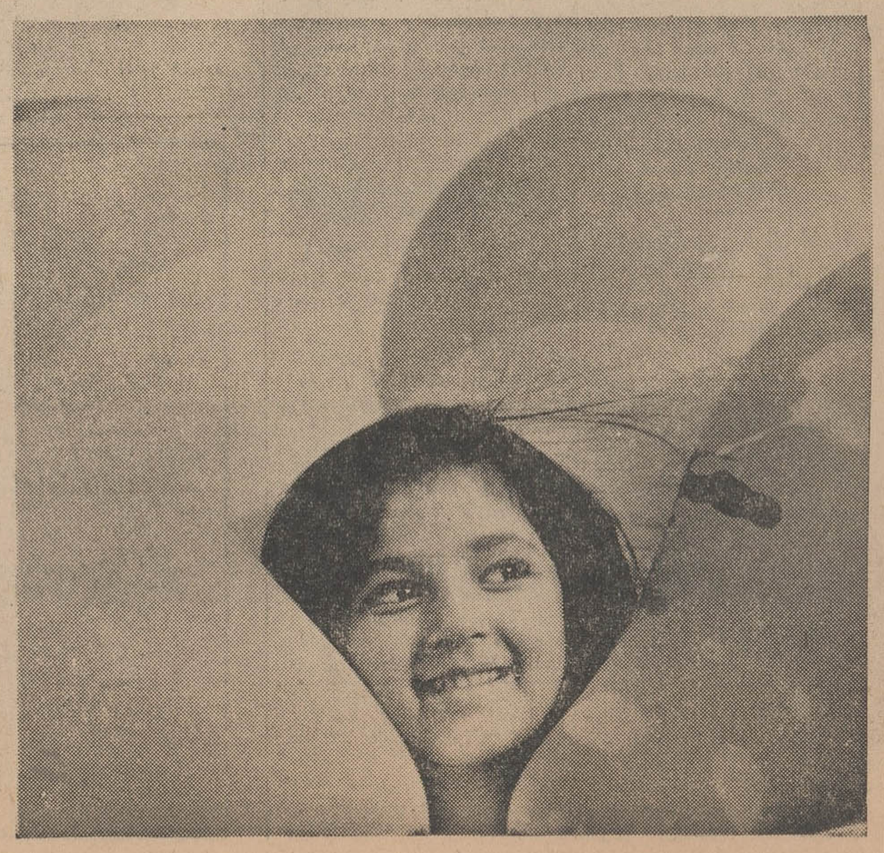

اطلاعات اجتماعی

در خدمت مردم

صفحه اجتماعی اطلاعات در یکسالی که گذشت درخدمت طبقات مختلف اجتماعی تهران اصناف ،کارگران ،کارمندان وهمه مردم محلات پایتخت بود .

خبرنگاران ما کوشیدند در حدود امکانات خود مسائل و مشکلات مردم رادر این صفحه منعکس سازند و توجه مسئولین امور را بدانها جلب نمایند. در این تلاش،ما گاهی موفق بوده‌ایم و تذکرات بیغرضانه‌مان مورد توجه قرار گرفته و مشکلی از مشکلات مردم حل شده و گاهی هم گوش های مسئولان شنوا نبوده و اگر بوده امکان گره گشائی نداشته‌اند وبهرصورت ما خوشحالیم که خدمتی کرده‌ایم و وظیفه مان راانجام داده‌ایم .

در سال نو ، قلم ما همچنان در صفحه اجتماعی اطلاعات ،مانند همه صفحات دیگر روزنامه در خدمت مردم است ، همه مشکلات و گرفتاری‌های مردم را آنچنانکه هست مینویسیم و مطمئن هستیم وقتی تذکرات بی غرضانه باشد ،لاجرم مورد توجه قرار میگیرد و عقده‌ای گشوده میگردد ...

جدول کلمات متقاطع شماره ۲۹۳۰

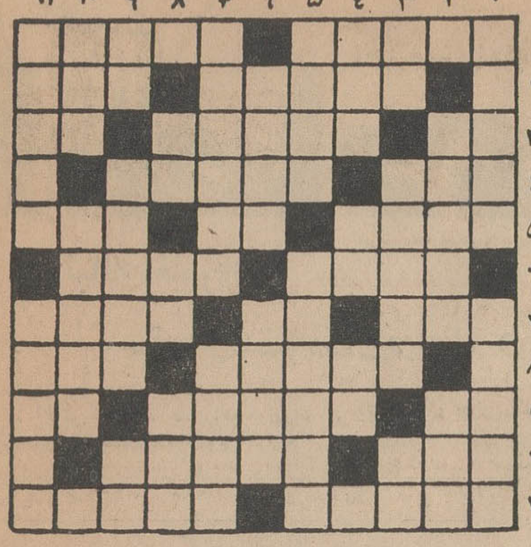

عمودی : ۱ـ سیاح فرانسوی که سفرنامه معروف و جالبی نیز درباره ایران نوشته است ـ رسائی وفصاحت ۲ـ همان جراحت است و بیشتر به خاطر میرسد تابه‌بدن ـ عیش‌وشادی ۳ـ راه بی‌پایان ـ کاغذی در مشت فشرده ـ طایفه‌ای در ایران ٤ـ از شهر های اروپا که دانشگاه معروفی نیز دارد ـ همه را دربر میگیرد ـ ضمیری است ٥ـ بادش در پشت و پهلو میگیرد ـ زبان همدیگر را بهتر می فهمند ٦ـ از تصدیقهای خارجی ـ اخوی خاله‌جان ۷ـ اجداد ـ پارچه ابریشمی ۸ـ جدید ـ شهر جاویدان ـ مال دلدار شاعر سیمین است و مال عروس شیرینی ۹ـ کودك بازیگوش دبستان میزند ـ پرو پیمان ـ محصول شرور ! ۱۰ـ رسوائی و بدنامی ـ پیاده روی آن همیشه آن سمت خیابان است ۱۱ـ زبان گیلان ـ پشیمانی .

افقی : ۱ـ کام کامروایان ـ حقه باز حیله‌گر بوسیله آن کار خود را ازپیش می برد ۲ـ از شهر های شمال ـ برایش باید دعای بیوقتی گرفت ۳ـ ردیف ـ رنگارنك ـ پیك بهار ٤ـ از پولهای قدیمی ـ پهلوان افسانه‌ای یونان ٥ـ فیلسوف شهیر آلمانی که بسیاری از اصول فلسفه نازیها از افکار او گرفته شده بود ـ یازده ـ از اقسام پرتقال ٦ـ منطقه گرماخیز ـ شهری در ایران ۷ـ رهـ ا کن ـ اگر باشد جایش د رکاسه سر است ـ کشتی‌بان دریانورد ۸ـ میگویند با هرکسی بدنیا می آید و تا روز آخر با او میماند ـ از حیوانات درنده ۹ ـ مایه حیات ـ مظهر شر وبدی ـ تکیه به پشتی ۱۰ـ سرود عاشقانه ـ معمولا از دنبال ارائل می‌آیند ۱۱ـ موثر ترین وسیله برای بهتر آموختن و بخاطر سپردن ـ نزدیکان .

حل جدول شماره ۲۹۲۹

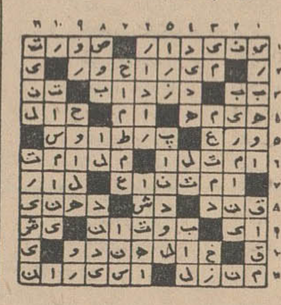

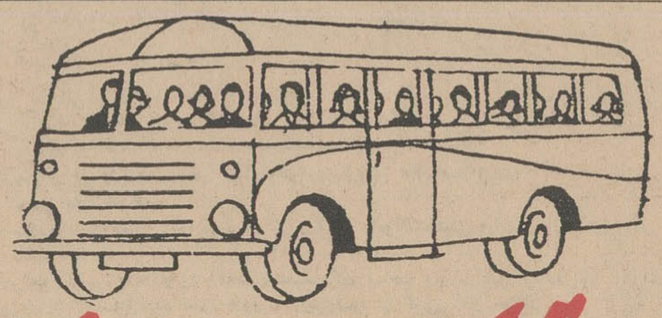

اتوبوس ماه عسل ؟

یك برنامه بزرك ... یك ابتكار بسیار جالب باهمكاری مجله محبوب خانواده‌ها و شركت مسافربری تی. بی. تی

تبریکات

جناب آقای دکتر عربشاهی

ارتقاء جنابعالی را به مقام استادی دانشکده پزشکی مشهد صمیمانه تبریك میگویم. **سید مهدی رضوی**

جناب آقای کورس آموزگار

انتصاب آنجناب را بمعاونت کل وزارت آبادانی ومسکن تبریك عرض نموده موفقیت جنابعالی را در خدمت بشاهنشاه ومیهن از خداوند مسئلت دارد .

محمد علی کیخسروی مقدم

آگهی مناقصه

دانشکده پزشکی پنیر تبریزی مورد احتیاج یکساله ۱۳٤٤ بیمارستانهای تابعه را از طریق مناقصه خریداری مینماید داوطلبان فروش میتوانند با دریافت برك شرایط و مشخصات از کارپردازی پیشنهاد خود را تا ساعت ده روز سه‌شنبه ۲٤ فروردین ماه ٤٤ باداره کل دفتر دانشکده پزشکی تسلیم نمایند پیشنهادات واصله درساعت ۱۱ همانروز باحضور کمیسیون مربوطه بازو قرائت میشود. الف ۸۵۸۲

ذیحساب ورئیس اداره حسابداری دانشکده پزشکی فرزام

۱ـ۲ آ ـ ۱٦۰

آگهی حراج

اداره تصفیه امور ورشکستگی تهران قائم مقام آقای الکساندر بلین بازرگان ورشکسته تعدادی ماشین آلات مختلف از قبیل تراکتور ـ بولدوزر ـ دیزل مولد برق ـ غلطك ـ خیش ـ دیسك ـ گاو آهن بذرپاش ـ کلوخ شکن ـ تریلی بارکش ـ پمپ آب ـ لاستیك فرسوده ـ دست شوئی و لوازم متفرقه چینی سالم و شکسته ـ آجر مقوائی مخصوص پوشش سقف وسایر لوازم واشیاء متفرقه متعلق بورشکسته مذکور را ازطریق حراج بفروش میرساند ـ وقت حراج ازساعت ۱۰ الی ۱۲ روز شنبه بیست و یکم فروردین ماه سال ۱۳٤٤ بمدت ٥ روز و محل حراج انبار متعلق بورشکسته واقع در خیابان قزوین سه‌راه آذری خیابان پادگان جی کوچه عدل میباشد پرداخت حق حراج و هرگونه هزینه‌ای بعهده خریدار خواهد بود.

آ ـ ۱٦۱ **رئیس اداره تصفیه تهران ـ احمدی**

مقام منیع وزارت محترم آموزش وپرورش

احتراما بعرض میرساند از بدو تصدی آقایان رحمان مدرسی ریاست سپاه دانش وقادر قادری سر پرست سپاه دانش شهرستان مهاباد که هر دواز کارکنان لایق و عنصر مفید اداره مزبور میباشند در حوزه پستی و تصدی خود اقدامات مفیدی انجام شده از جمله در مدت تصدی نامبردگان بنای ساختمان چند دبستان ـ د ردهات تابع شهرستان مهاباد جهت مدرسه و منزل مسکونی افراد سپاه دانش می باشد اینجانب ملاجسیم غتمانی به‌نمایندگی از طرف دهقانان و کشاورزان قراء داشبند وانبار و ملالروسایر قراء دیگر تقاضای تشویق مشارالیهما را از مقام ارجمند داریم

آ ـ ۲۳۲ مجید جسیم غتمانی

آگهی حراج

اداره تصفیه امور ورشکستگی تهران قائم مقام آقای الکساندر بلین بازرگان ورشکسته تعدادی ماشین آلات مختلف از قبیل تراکتور ـ بولدوزر ـ دیزل مولد برق ـ غلطك ـ خیش ـ دیسك ـ گاو آهن بذرپاش ـ کلوخ شکن ـ تریلی بارکش ـ پمپ آب ـ لاستیك فرسوده ـ دست شوئی و لوازم متفرقه چینی سالم و شکسته ـ آجر مقوائی مخصوص پوشش سقف وسایر لوازم واشیاء متفرقه متعلق بورشکسته مذکور را ازطریق حراج بفروش میرساند ـ وقت حراج ازساعت ۱۰ الی ۱۲ روز شنبه بیست و یکم فروردین ماه سال ۱۳٤٤ بمدت ٥ روز و محل حراج انبار متعلق بورشکسته واقع در خیابان قزوین سه‌راه آذری خیابان پادگان جی کوچه عدل میباشد پرداخت حق حراج و هرگونه هزینه‌ای بعهده خریدار خواهد بود.

آ ـ ۱٦۱ **رئیس اداره تصفیه تهران ـ احمدی**

آگهی مناقصه خرید ترانسفورماتور

کارخانه شیرپاستوریزه تهران خرید دو دستگاه ترانسفورماتور مورداحتیاج خود رابشرح مشخصات وشرایط مربوطه ازطریق مناقصه خریداری مینماید علاقمندان میتوانند با مراجعه بدفتر کارخانه واخذ شرایط ومشخصات د رمناقصه مزبور شرکت وپیشنهادات خود را تاساعت ۱۰ صبح روز ۲۵ فروردین ٤٤ تسلیم دارند .

مدیر عامل کارخانه . مهندس داراب اسعد

آگهی مناقصه شماره ۴۳ر۷۱

سازمان برق تهران پنج قلم اشیاء زیر.

۱ـ پیچ و مهره پنج هشتم اینچی و بطول ۱۲۰ میلیمتر ٥۰۰۰ عدد

۲ـ پیچ و مهره ۱٤ میلیمتری بطو ل۲۲٥ میلیمتر (۱۱۰ میلیمتر دنده‌دار) ۲۰۰۰۰ عدد

۳ـ پیچ و مهره ۱٤ میلیمتری بطول ۲۷٥ میلیمتر (۱۱۰ میلیمتر دنده‌دار) ۲۰۰۰۰ عدد

٤ـ پیچ و مهره ۱٤ میلیمتری بطول ۳۲٥ میلیمتر (۱۱۰ میلیمتر دنده‌دار) ٥۰۰۰ عدد

٥ـ واشر آهنی پنج هشتم اینچی برای پیچ و مهره‌های فوق ٥۰۰۰۰ عدد

تحویل انبار نیروگا مژاله سازمان ا زطریق مناقصه داخلی خریداری مینماید داوطلبان شرکت در مناقصه میتوانند باپرداخت دویست ریا ل بصندوق سازمان و ارائه رسید آن باداره مناقصه ها برك شرایط و مشخصات را اخذو پیشنهاد خود راتا آخر وقت اداری روز ۱۷ر۱ر٤٤ بصندو ق پیشنهادات سازمان بیندازند .الف ٥

۱ـ۲ ۱ـ۱٦٤ **سازمان برق تهران**

آگهی حراج

اداره فروش کالاهای متروکه و ضبطی کل گمرك واقع در جاده آرامگاه جنب اداره گمرك تهران کالاهای مشروحه زیررا درروز های مندرج دربائین ازساعت ۹ صبح ازطریق حراج همگانی بمعرض فروش میگذارد طالبین میتوانند بامراجعه قبلی باین اداره ورویت نمونه کالا های مورد حراج درجلسه مربوطه شرکت نمایند .

۱ـ شنبه ۱٤ر۱ر٤٤ ـ مفتول آهنی ۲٥۰ کیلو ـ لوله آهنی ٥ نگله ـ سیم بکسل ٥ حلقه ـ وان حمام ٥ قفسه ـ ورق حلبی ۲۲٤ کیلو ـ رکاب فلزی ٥۸ عدد ـ پولك و رشوئی ۱۳ کیلو ـ آهن آلات ۸ نگله ـ متفرقه .

۲ـ دوشنبه ۱٦ر۱ر٤٤ ـ لوازم اتومبیل ۱٥ صندوق ونگله ـ تایر اتومبیل باندازه های مختلف ٤۲ حلقه ـ فنر اتومبیل ۲ بسته ـ تسمه پروانه چهارکارتن ـ تسمه فولادی ۹ سانتیمتری ٤٤ کیلو ـ دستگاه خنك کننده یکعدد ـ متفرقه .

۳ـ چهارشنبه ۱۸ر۱ر٤٤ ـ موادشیمیائی ٥۰ بشکه صندوق ـ روغن موتور ۲٥ بشکه ـ رنك ۲٥ کارتن ـ پمپ آب بدون موتور یکدستگاه ـ لوله‌شیشه ۳۲ کیلو ـ لامپ رادیو بالوازم دوعدد ـ لنولئوم یك قفسه ـ آهن نبشی مشبك ۱۷۱ بسته بوزن تقریبی ٤۰ تن ـ متفرقه .

٤ـ شنبه ۲۱ر۱ر٤٤ ـ نوار کاغذی (باربند) ۱۰۰ نگله ـ کاغذ مخصوص بسته‌بندی ۷۲ کیلو ـ صفحه گرام بشکل دفترچه ۹٤ جلد ـ رگلام جوراب ۳ عدد ـ پیکاپ ۳۰ عدد ـ حباب شیشه یکعدد ـ مواد ژلاتین ۹٤ کیلو ـ پاکت کاغذی بستنی پوپ ۹٥۰ کارتن ـ متفرقه .

٥ـ دوشنبه ۲۳ر۱ر٤٤ ـ چرخ گوشت ۱٥ کارتن ـ ماشین بستنی سازی یکدستگاه ـ جرثقیل دستی یکدستگاه ـ سنك ۳٦ صندوق ـ لوله وقفل اتومبیل ۱۷ قطعه ـ قماش الیاف مصنوعی ۲۸ صندوق ـ لوازم آرایش سه صندوق ـ متفرقه .

٦ـ چهارشنبه ۲٥ر۱ر٤٤ ـ دکمه پلاستیکی ٥ نگله ـ سیم تلفن ۲۱ صندوق ـ لوازم برقی ۱۸۲ کیلو ـ لوازم اتومبیل یکصندوق ـ ماشین جوجه‌کشی ٤ قفسه (۳ دستگاه) ـ کاتالك ورگلام ۸۰ کیلو ـ متفرقه .

۷ـ شنبه ۲۸ر۱ر٤٤ ـ اتومبیل بنز ۱۷۰ سیستم ٥۲ دیزلی ـ دریچه آهنی ۱۲۰ عدد ـ موتوریك سیلندر بنزینی مخصوص دبیراتور ـ روغنرده پلاستیکی دوقسمه ـ شیشه‌خورده ۱۰ صندوق ـ متفرقه . الف ۸٤۹٤

رئیس اداره فروش کالای متروکه وضبطی کل گمرك ـ هوتن

۱ـ۲ آ ـ ٦٦

شرکت سهامی رادیوتلویزیون ایران

سرویس وتعمیر گیرنده‌های تلویزیون آر.سی.آ

تحت نظر متخصصین کارآزموده .

مجهزترین تعمیرگاه تلویزیون ایران

تلفن ٦۱۳٤٦٦ـ٦۱۳٤٦٥

خیابان آیزنهاور ـ خیابان جیحون ـ جنب پیسی کولا

اطلاعات اقتصادی

معاون صنعتی وزارت اقتصاد در مراسم گشایش نمایشگاه صنعتی وزارت اقتصاد گفت:

۲۵ درصد از کارخانجات جدید قند

در کارخانجات فلزی داخلی کشور ساخته خواهد شد

نمایشگاه صنایع وزارت اقتصاد در این نمایشگاه ۱۰۰ غرفه مختلف در ایام نو روز نیز برای بازدید مصنوعات جدید کارخانجات داخلی عموم باز است. را برای تماشای عموم گردآورده‌اند

در روز های اخیر بسیاری از علاقمندان ا زاین نمایشگاه دیدن کردند.

در نمایشگاه صنعتی وزارت، اقتصاد انواع مواد غذائی، مصنوعات فلزی، قماش و بسیاری دیگر از تولیدات داخلی دیده میشود.

معاون صنعتی وزارت اقتصاد در مراسم گشایش این نمایشگاه گفت در نه ماهه اول امسال ۲۶۷ طرح صنعتی بتصویب رسیده است.

در سال آینده دولت ۱۱ میلیارد ریال سرمایه گذاری خواهد کرد و در همین سال ۴۰۰ میلیون تومان در آذربایجان سرمایه گذاری خواهد شد.

باطرحهائیکه تنظیم شده است، ۲۵ در صد از کارخانجات جدید قند که در استان فارس نصب خواهد شد در کارخانجات فلزی ایران تهیه میشود و این رقم در کارخانه قند کردستان به ۶۰ در صد خواهد رسید معاون صنعتی وزارت اقتصاد در مورد استقبال مردم از سرمایه گذاری و تاسیس کارخانجات جدید اظهار داشت که تعداد پروانه‌های صادره در اردیبهشت و خرداد ماه امسال ۱۰۲ پروانه بوده در حالیکه در همین دو ماه در سال قبل فقط ۳۵ پروانه صادر شده است.

دنباله تغییرات

مقررات صادرات و واردات نسبت بسال قبل

رئوس مقررات صادرات وواردات در دو شماره گذشته باطلاع خوانندگان عزیز رسید وقسمتی از تغییرات مقررات جدید نسبت بسال قبل نیز د رشماره قبل درج گردید واینك دنباله این تغییرات بنظر علاقمندان میرسد.

شماره تعرفه	شرح کالا	شرایط ورود	سود بازرگانی	زیرنویس
۸۴۷ب	گنجه وپایهٔ ماشینهای خیاطی	تغییر نکرده	۲۵ ریال کیلو	
۸۵۴ ب‌ر۲	سایر ماشینهای خانه‌داری	تغییر نکرده	تغییر نکرده	*(۱)
۸۵۹ر۳	ترانسفورماتور دو کیلوات وکمتر	تغییر نکرده	۲۵ در صد	
۸۶۱	انبارهٔ برقی (آکومولاتور) و صفحه‌های آن	غیر مجاز	تغییر نکرده	*(۲)
۸۶۲ب‌ر۱	بادبزن برقی	تغییر نکرده	۱۰ درصد	
۸۶۵ب‌ر۱	بخاری برقی	تغییر نکرده	۱۵ درصد	*(۳)
۸۶۸	دستگاههای رادیو الکتریك	تغییر نکرده	تغییر نکرده	*(۴)
۸۶۸ب‌۱ الی ۸۶۸ج	رادیو ـ تلویزیون ـ آمپلیفیکاتور	تغییر نکرده	تغییر نکرده	
۸۷۳ب‌۱	سیم باروپوش کاغذی یاپنبه‌ای یاالیاف مصنوعی وسیم سیاه متعارفی	تغییر نکرده	۱۰ ریال کیلو	*(۵)
۸۷۴	الکترود ونظائر آن	تغییر نکرده	تغییر نکرده	*(۶)
۸۷۶	قطعات ازمواد عایقی برای دستگاههای برقی	تغییر نکرده	تغییر نکرده	
۸۷۸ ب‌ر۱	کلید ـ پریز ـ دوشاخه وفیش ورزت سقفی ـ شاسی زنك اخباردو سرپیچ وسرپیچ دیوارکوب ـ پایه ویاسرپیچ فلورسنت جعبهٔ تقسیم ودوشاخه سه‌راهی وتابلوی برق ۲۰۰۰۰ ولت وکمتر برای احتیاجات خانگی و کلیه مصارف دوشنائی ولوبصورت قطعات منفصله	تغییر نکرده	تغییر نکرده	*(۷)
۸۷۸ ب‌ر۲	سایر	تغییر نکرده	تغییر نکرده	*(۸)
۸۸۹	تراکتور احتراقی یاباسوخت داخلی یاباگاز	تغییر نکرده	تغییر نکرده	*(۹)
۸۹۰ الف	اتومبیل بدنه‌دار کامل سواری وشکاری	تغییر نکرده	تغییر نکرده	*(۱۰)

*(۱) سود بازرگانی بادبزن‌هائیکه ازاین ردیف ترخیص میشود از روی ارزش ۳۰ درصد است.

*(۲) بااجازه قبلی وزرات اقتصاد مجاز است.

*(۳) ورود دستگاههای کمك‌سنوائی دسته جمعی برای آموزش کو و لالها باموافقت قبلی وزارت آموزش وپرورش مجاز واز پرداخت سود بازرگانی معاف است.

*(۴) (ردیف یك زیر نویس باین‌نحو تغییر یافته) ورود قطعات منفصله برای ساخت ومونتاژ طبق برنامه‌ایکه ازطرف وزارت اقتصاد تنظیم واعلام شده به تشخیص واجازهٔ قبلی وزارت اقتصاد و پرداخت ۳۵ درصد ارزش سودبازرگانی مجاز خواهد بود.

*(۵) سود بازرگانی الکترود جوشکاری ازروی ارزش ۱۰ درصد است.

*(۶) سود بازرگانی قطعات عایق مربوطه اشیاء مندرج در شماره ۸۷۸ر۱ باستثنای قطعات مربوط بانواعی که از نظر فنی بتشخیص وزارت اقتصاد در داخله تهیه نمیشود هرکیلو ۲۰۰ ریال است.

*(۷) انواعی که به تشخیص وزارت اقتصاد درداخله تهیه نمیشود از پرداخت سود بازرگانی معاف است. (شرح شماره بنحو بالا تغییر یافته)

*(۸) سود بازرگانی الکترود جوشکاری ازروی ارزش ۱۰ درصد است.

*(۹) ـ ۱ ـ تراکتورهای بامونور بقدرت ازیازده تاهفتاد قوه اسب بخار با چرخ لاستیکی از پرداخت سود بازرگانی معاف است.

۲ ـ تراکتورهای بامونور از هفتاد تا نود قوهٔ اسب بخار با چرخ لاستیکی از پرداخت سود بازرگانی معاف است.

*(۱۰) سود بازرگانی اتومبیل‌های شکاری اسپورت ۳۰٪ بیش از ماخذ مذکور در ردیفهای بالا خواهد بود.

۸۹۰ب	اتوکار واتوبوس	تغییر نکرده	۲۰ درصد	*(۱)
۸۹۰ج‌ر۲	کامیون وبارکش برای بارکشی کالا وغیره بهر ظرفیت	تغییر نکرده	۲۰ درصد	*(۲)
۸۹۱	شاسی اتومبیل بهر ظرفیت	تغییر نکرده	۱۰ درصد	*(۳)
۸۹۲	بدنه اتومبیل برای مسافر بری وسایر	تغییر نکرده	۶۰ ریال کیلو	
۸۹۳ الف	قطعات بدنه	تغییر نکرده	۶۰ ریال کیلو	
۸۹۳ ب	اشیاء یدکی وقطعات منفصله اتومبیل وتراکتور	تغییر نکرده	تغییر نکرده	*(۴)
۸۹۵	ولوسیپدهای بدون موتور	تغییر نکرده	۲۵ ریال کیلو	
۸۹۶ ر۲	قسمتها وقطعات ولوسیپد	تغییر نکرده	۲۵ ریال کیلو	*(۵)
۸۹۸ ب	رموزك ترایلر وهمانند	تغییر نکرده	۵ درصد	
۹۱۵ب	سایر دستگاهها واسبابهای اپتیك	تغییر نکرده	حذف شده	
۹۴۳ ر۱	گرامافون	مجاز	تغییر نکرده	زیر نویس حذف شده
۹۶۵ ـ ۹۶۶ ـ ۹۶۷	انواع اشیاء پلاستیکی	تغییر نکرده	تغییر نکرده	*(۶)
۹۷۲ب	برس برای تمیز کردن کف عمارت	تغییر نکرده	۶۰ ریال کیلو	
۹۸۱ ر۱	دکمه متعارفی	غیر مجاز	تغییر نکرده	
۹۸۱ ر۲	دکمه پلاستیکی	غیر مجاز	تغییر نکرده	
فصل ۲۱	هنرهای زیبا واشیاء کلکسیون	تغییر نکرده	تغییر نکرده	*(۷)
۹۸۸ ر۱ الی ۵	مجسمه‌های هنری	تغییر نکرده	تغییر نکرده	*(۸)

*(۱): ۱ ـ ورود اتوکار واتوبوسهای تاظرفیت دوازده نفر وآمبولانس مجاز است.

۲ ـ سودبازرگانی این نوع اتوبوسها واتوکارها وآمبولانسها در صورتیکه بدون صندلی مسافری وارد شود ازروی ارزش ۱۵ درصد است.

*(۲): ۱ ـ ورود کامیون دارای سردخانه وزباله‌کش شهرداری مجازواز پرداخت سود بازرگانی معاف است.

۲ ـ بارکشهای مخصوص داخل کارخانه‌ها باتشخیص واجازه وزارت اقتصاد مجازواز پرداخت سودبازرگانی معاف است.

۳ ـ ورود وانتهای بظرفیت یك تن و کمتر ـ سه‌چرخه بارکش وبارکشهای سنگین بظرفیت نه تن وبالا (درمورد کامیون‌های بایك محور حداکثر وزن کامیون ومحموله آن ۱۳ تن ودرمورد کامیون‌های بادومحور حداکثر وزن کامیون ومحموله آن ۲۰ تن خواهد بود) باپرداخت سود بازرگانی مقرر مجاز است.

*(۳): ۱ ـ وروشناسی بدون اتاق راننده برای واردکنندگانیکه درسال ۱۳۴۳ اجازه ورود دریافت داشته‌اند بمیزان نوپنجم آنچه درسال مزبور افتتاح اعتبارنموده یاوارد کرده‌اند باپرداخت سودبازرگانی مقرر مجاز است.

۲ ـ برای کارخانه‌های سازنده داخلی که دارای پروانه ساخت از وزارت اقتصاد هستند ورود قطعات شاسی اتومبیل بدون اتاق راننده بایابدون اسکلت کف برای ساخت هر نوع اتومبیل مجاز واز پرداخت سودبازرگانی معاف است.

۳ ـ ورود شاسی بااتاق راننده غیر مجاز است.

۴ ـ ورود شاسی سه چرخه بارکش مجاز است.

*(۴): ۱ ـ ورود رادیاتور فقط با اجازه قبلی وزارت اقتصاد و پرداخت هرکیلو ۲۰ ریال و ۱۵ در صد ارزش سود بازرگانی مجاز است.

۲ ـ قطعات منفصله مشمول این شماره (جزرادیاتور) برای کارخانه‌های سازنده اتومبیل وتراکتور که دارای پروانه ساخت از وزارت اقتصاد میباشند در حدود پروانه از پرداخت سودبازرگانی معاف است.

*(۵) قطعات ولوسپید که ساخت آن در داخل کشور میسر نیست با تشخیص وزارت اقتصاد برای کارخانه‌های سازنده که‌دارای پروانه ساخت‌هستند از پرداخت سود بازرگانی معاف‌است.

*(۶) از ردیفهای اول زیر نویس مربوط کلمه (مشابه آن) حذف شده است.

*(۷) صدور اشیاء عتیقه و آثار باستانی منوط باجازه وزارت فرهنگ و هنر است.

*(۸) فقط برای موزه یا آموزشگاهها باگواهی وزارت فرهنگ و هنر مجاز است.

پدران و مادران محترم

شما که در مسافرتهای خارج و داخلی ـ ومیهمانیها مجبورید فرزندان خود را تنها بگذارید مطمئن‌تر و مناسب‌تر جائی بهتر از پانسیون کودکان نخواهد بود ما آماده پذیرائی مهمانهای کوچولوی خود (سن از ۳ ماه تا ۶ ساله) از یکساعت ـ یکروز تایکهفته و تا یکماه وتا یکسال هستیم پرستارهای ایرانی ـ سوئدی و آلمانی بابهترین وجه خاطر شمارا آسوده خواهند کرد.

آدرس . چهارراه امیراکرم خیابان صبا کوچه شکوه تلفن ۴۸۱۴۳

۱ ـ ۳ آ ـ ۳۰

آگهی مناقصه شماره (۴۳ر۲۲)

اداره کل کارپردازی وزارت پست‌وتلگراف و تلفن تعداد پانصد عدد مهر تاریخدار غلطکی راطبق مشخصات و نمونه موجود وبرك شرائط وطرح قرارداد موجود از طریق مناقصه خریداری مینماید. داوطلبان شرکت در مناقصه میتوانند بامراجعه باین اداره کل و دریافت مدارك مناقصه پیشنهادات خودرا طبق مفاد برك شرائط وطرح قرارداد در جوف دو پاکت بشرح مندرج دربرك شرائط مناقصه ساعت ۹ صبح روز ۴۴ر۳ر۲۶ بدفتر اداره کل کارپردازی واقع درخیابان سعدی جنوبی ساختمان بیمه پارس تسلیم داشته رسید دریافت دارند پیشنهادات واصله ساعت ۱۰ صبح همان روز بازوقرائت خواهد گردید . الف ۸۵۸۴ ۱ ـ ۲ ۱ ـ ۱۷۰

آگهی مناقصه ساختمان مرکز تلفن خودکار امیرآباد

شرکت سهامی تلفن ایران ساختمان مرکز تلفن خودکار امیرآباد را بمناقصه میگذارد . موسسات و شرکتهای ساختمانی که صلاحیت مالی و فنی آنها مورد تائید این شرکت قرارگرفته و برای آنها دعوتنامه صادر شده‌است میتوانند از تاریخ ۴۴ر۱ر۱۴ لغایت ۴۴ر۱ر۲۳ بدفتر اداره ساختمان شرکت واقع در خیابان شاه کوچه لاله ساختمان مرکزی شرکت سهامی تلفن ایران مراجعه نموده اسناد ومدارك وشرایط مناقصه را در مقابل پرداخت مبلغ پنج هزار ریال دریافت وحداکثر تاآخر وقت اداری روز ۴۴ر۱ر۳۰ پیشنهاد های خودرا باتوجه کامل بشرایط عمومی و خصوصی مندرجه در دفترچه مشخصات و همچنین شرایط مناقصه که بامضای پیشنهاد دهنده در مناقصه رسیده باشد در دو پاکت طبق ماده سوم شرایط پیشنهاد لاك ومهرشده تسلیم اداره دفترکل شرکت بنمایند .

پیشنهادها ی‌واصله روز ۴۴ر۱ر۳۱ ساعت ۱۰ صبح بازوقرائت خواهدشد حضور پیشنهاد دهندگان ویا نماینده مجاز آنها در کمیسیون مناقصه آزاد است . الف ۸۵۷۷

شرکت سهامی تلفن ایران

آگهی مناقصه خرید آسانسور

کارخانه شیرپاستوریزه تهران یکدستگاه آسانسور مورد نیاز خود را از طریق مناقصه خریداری مینماید علاقمندان میتوانند با مراجعه بدفتر کارخانه و دریافت برك شرایط فنی و مالی پیشنهادات خود را تسلیم دارند پیشنهادات رسیده ساعت ۱۱ صبح روز پنجشنبه ۲۶ فروردین ۴۴ در دفتر کارخانه بازو قرائت خواهد شد .

مدیر عامل کارخانه . مهندس داراب اسعد

۲ ـ ۲ ۱ ـ ۲۲۴

آگهی مزایده

شرکت های عامل نفت ایران ۲۳ قلم اثاثیه اداری مستعمل را از طریق مزایده بفروش میرساند .

پیشنهادات بایددر پاکت ممهورگذارده شده‌و روی پاکت‌علامت GS/55304 قید و به آدرس زیر فرستاده شوند :

صندوق پستی ۱۰۶۵ ـ تهران برای توجه آقای جمال کاشانی پیشنهادات تا ساعت ۱۲ ظهر روز شنبه ۲۱ فروردین ماه ۱۳۴۴ پذیرفته خواهد شدو به پیشنهاد هائی که پس از آن تاریخ‌واصل شود ترتیب اثر داده نخواهد شد .

پیشنهاد دهندگان میتوانند اثاثیه مزبور را در تاریخ ۱۶ فروردین ماه ۱۳۴۴ با قرار قبلی با آقای چاپچویان (تلفن شماره ۴۵۱۳۲ر۵ تلفن فرعی ۳۲۲) ملاحظه نمایند .

نیازمندیها

استخدام

یك خدمتکار زن

استخدام میشود بشماره ۵۳۰ اطلاعات مراجعه شود .

بچند نفر جوان فعال خانم وآقا

که دارای قدرت بیان باشند موردنیاز است علاقمندان هرچه زودتر به‌نشانی لاله‌زارنو چهارراه مهنا مقابل سفارت دانمارك شماره ۳۰ طبقه اول مراجعه نمایند .

۱ ـ ۲ آ ـ ۹۲

بچند نفر دوشیزه یا بانو

که مهارت کامل درفن آرایش‌داشته باشند نیازمندیم واجدین شرایط روز های‌دوشنبه و سه‌شنبه ۹ و ۱۰ فروردین بین ساعت چهار الی ۶ بعداز ظهر به سرویس بین‌المللی زیبائی وبهداشت میراکل چهارراه شاه نرسیده بسینما مهتاب شماره ۱۸۶ مراجعه فرمایند

۱ ـ ۲ آ ـ ۲

پزشکیار زن

یکنفر بانو یا دوشیزه‌ای که بکلیه امور تزریقات و پانسمان وارد باشند برای تمام وقت مورد احتیاج است خیابان کرگان بالای داروخانه کریستال بخش تزریقات کریستال

۱ ـ ۲ آ ـ ۱۰

استخدام منشی وپرستار

دوشیزه یا خانمی که بزبان انگلیسی آشنائی کامل داشته باشد وازعهده مکالمه و نوشتن آن بخوبی برآید و نیز ماشین‌نویسی لاتین بداند برای تمام وقت استخدام میشود تلفن ۴۶۳۳۶

۱ ـ ۲ آ ـ ۱۵

آگهی استخدام

یك موسسه بزرك تولیدی بیك‌نفر پزشك تمام‌وقت جهت‌خدمت دردرمانگاه شرکت واقع در ۸۰ کیلو متری جاده تهران نیازمند است .

داوطلبین میتوانند همه روزه از ساعت ۱۵ الی ۱۷ به تلفن ۶۱۱۷۸۵ مراجعه نمایند .

۱ ـ ۲ آ ـ ۱۱۹

جهت ویزیتوری

در امور سینمائی و تبلیغاتی . فرهنگی بعده‌ای خانم و آقا باحداقل معلومات سیکل اول نیازمندیم .

خیابان پهلوی چهارراه امیراکرم شماره ۱۳۵ طبقه ۵ شرکت هاله

۱ ـ ۲ آ ـ ۱۴۹

جهت تدریس در یك دبستان

ودبیرستان نوبنیاد و آموزشگاه شبانه به‌پانزده‌نفر خانم وآقانیازمندست که پس‌از طی دوره یکماهه با حقوق ۳۰۰۰ ریال الی ۵۰۰۰ ریال استخدام میشوند شروع کلاس ۲۱ آبان ۱۳۴۴ خیابان پهلوی چهار راه امیراکرم شماره (۱۳۵) طبقه ۵

۱ ـ ۲ آ ـ ۱۴۷

پرستار برای بچه

یك خانم پرستار که انگلیسی بداند برای مراقبت وتربیت یك‌دختر سه‌ساله انگلیسی زبان مورد احتیاج است بروابط عمومی روزنامه اطلاعات تلفن ۳۰۰۱۱ مراجعه شود

۱ ـ ۳ آ ـ ۲۷

بتعدادی ویزیتور خانم وآقای

خوش برخورد و خوش بیان که‌علاقمند به این رشته بادرآمد مکفی باشند احتیاج است . خواهشمند است از ۴ الی ۸ بعداز ظهر به‌آدرس تخت‌جمشید روبروی دبستان فردوسی پلاك ۸۸ پارس‌گروپ مراجعه شود .

آ ـ ۱۸۲

جویای کار

راننده پایه ۲ شخصی

باسواد خدمت کرده باحقوق متوسط آماده کار تلفن ۲۱۱۲۴

آشپز ایرانی و فرنگی

جویای کار است براهنمای ۵۳۱ روزنامه اطلاعات مراجعه نماید .

راننده درجه ۲ شخصی

باسابقه و ضامن معتبر جویای کار است براهنمای شماره ۲ اطلاعات مراجعه فرمائید

جوانی با معلومات

ماشین نویسی و دفترداری دوبل جویای کار است لطفا بشماره ۱ راهنمای روزنامه اطلاعات مراجعه فرمایند

توضیح لازم

ازاینکه یك تبریك خصوصی و شخصی آقای احرار بیکی ازهمکاران اشتباها در روزنامه چاپ شده شعبه آگهی ها متاسف و از ایشان که در مسافرت هستند معذرت میخواهد .

گم شده

سفته شماره ۵۳۹۵۱۴

بمبلغ ۱۷۰۶۷ ریال صادره‌وسیله این شرکت بحواله کرد آقای میرمحمود خلیلی مفقود گردیده چنانچه بعدا ارائه شود از درجه اعتبار ساقط خواهد بود:

مدیرعامل شرکت سهامی میزان مطلق ـ هوتن

آ ـ ۱۵۷

دسته چك حساب شماره

۶۳۳ بانك صادرات شعبه رازی مفقود شده واز درجه اعتبار ساقط است

رضا غفاری کجوری

آ ـ ۲۱۹

یك کیف جیبی محتوی

یك دسته چك حساب جاری شماره ۷۴۲ بانکملی شعبه خیام و یکبرك گواهینامه رانندگی بنام اینجانب مهدی راسخ مفقود گردیده چکهای مزبور از درجه اعتبار ساقط است از یابنده تقاضا میشود به آدرس سرای اتحاد (بازار) شماره (۶۰) مراجعه و مژدگانی دریافت دارد

آ ـ ۲۱۵

آگهیهای متفرقه

شستشوی مبل

مرجای خود بدون شکافتن وسیله موسسه مهر تلفن ۶۱۱۵۴۷

۱ ـ ۲۱ آ ـ ۷

چای ۷ چشمه بهتراست

مرکز پخش تلفن ۵۷۰۵۵ و ۲۹۱۷۰

۱ ـ ۳۰ آ ـ ۴۲۵۷

یك ابتکار جدید

با اطلاع بتلفن ۹۵۱۹۹۱ مبل های کثیف سرجای خود شسته میشود .

۱ ـ ۵ ۱ ۴۴۱۰۲

بافندگی شمس

بهترین نوع پیراهنهای بشور بپوش را تقدیم میکند بازار ـ دالان امین‌الملك تلفن ۲۴۸۷۴

مژده بشرکتهای مهندسین

مشاور و شرکتهای ساختمانی آکوستیك سوئدی منظم و نامنظم و غیره باسقف کاذب از چوب روسی با نصب آکوستیك ازهزارمترتا ۱۰۰۰۰ متر . متر مربعی ۳۳۰ ریال بتلفن ۳۸۳۱۵ مراجعه فرمائید

۱ ـ ۳۰ آ ـ ۴۳۴۷

گرام ۱۲ صفحه‌ای مخصوص

هرنوع اتومبیلو انتن تمام‌اتوماتیك ونیم اتوماتیك مجددا رسید کالج رادیو رادار تلفن ۴۸۸۷۷

۱ ـ ۳۰ آ ـ ۴۳۴۸

تخم گل فروشی تقوی

ارزانترین وعالی‌ترین تخم چمن رنك مخملی راکه سالها زینت خانه و باغچه شما است آماده نموده متوجه باشید چمن‌های دیگر را بقیمت گرانتر باسم تقوی بشما نفروشند در موقع خرید بتابلو مغازه و مهر پاکتهادقت فرمائید مقابل وزارت کشور روبروی مجسمه ارك تخم‌گل‌فروشی تقوی

۱ ـ ۱۰ آ ـ ۴۳۹

سازنده بهترین لوستر سقفی و دیواری در ایران محصولات این کارخانه مطابق فورمول تمام کشور های خارجی پس از ورنیش شدن در کوره های الکتریکی پخته شده که درمجاورت هوا سیاه نمیشود .

تلفن کارخانه ۵۵۷۴۳

تلفن فروشگاه ۶۲۱۴۳۲

شستشوی قرن فضائی شرکت خشك شوئی تاراوا

مجهزبه آخرین سیستم ماشینهای خشك شوئی کارخانه معظم‌اسپنسر انگلستان

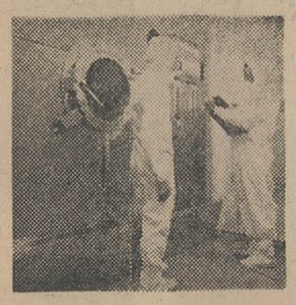

تنها ماشین خشك شوئی در جهان که شستن و تمیز نمودن لباس های فضانوردان کیپ کندی امریکا که نباید دارای ذره‌ای گردو خاك باشدبا آن انجام میگیرد افتتاح شد تهران خیابان روزولت روبروی دانش‌سرای عالی تلفن ۶۱۳۵۳۰

بازاریابی

بانك تجارت خارجی ایران توسط کارگزاران خود، صادرکنندگان ایرانی را با موسسات بازرگانی خارجی آشنا میسازد و امکانات خود را جهت پیدا کردن بازارهای مناسب برای صدور کالاهای ایرانی در اختیار بازرگانان میگذارد . این خدمت صرفا بخاطر ازدیاد صادرات و ایجاد تسهیلات لازم برای بازرگانان ایرانی انجام میشود و در مقابل این خدمت هیچگونه کارمزد و هزینه‌ای مطالبه نخواهد شد . برای کسب اطلاعات بیشتر به :

بانك تجارت خارجی ایران ـ خیابان سعدی ـ کوچه بانك ـ مراجعه فرمائید .

استخدام

دفتر یکی از کارخانجات بزرك اروپائی در تهران محلی برای استخدام یك مهندس فروش جهت خدمت در قسمت فروش لوازم صنعتی و بخصوص موتور های دیزل و دستگاههای تولید نیرو دارد .

حقوقی که باین سمت تعلق میگیرد بستگی به تجربه قبلی داوطلب خواهد داشت وهمچنین به تسلطی که در انجام مذاکرات فنی و تجارتی با مقامات مختلف داشته باشد .

از داوطلبین متمنی است خصوصیات وسوابق کار خود را طی نامه‌ای به خط خود به زبان انگلیسی به صندوق پستی ۱۷۶۱ تهران ارسال فرمایند .

آ ـ ۱۲۵

آگهی اصلاحیه مناقصه شماره ۴۳ر۱۸

اداره کل کارپردازی وزارت پست و تلگراف و تلفن از کلیه شرکت هائیکه مدارك مناقصه مذکور را دریافت داشته‌اند برای تکمیل مشخصات فنی اوراق منتشره دعوت مینماید قبل از تاریخ ۴۴ر۱ر۲۲ باین اداره مراجعه نمایند . الف ۸۵۸۳

رئیس اداره کل کارپردازی مهندس صمیمی

۱ ـ ۲ آ ـ ۱۶۸

آگهی مناقصه

دانشکده پزشکی علوفه مورد احتیاج یکساله ۴۴ حیوانات آزمایشگاه‌های تابعه را ازطریق مناقصه خریداری مینماید . داوطلبان فروش میتوانند بادریافت برك شرایط و مشخصات از کار پردازی پیشنهاد خود را تا ساعت ۱۰ روز چهار شنبه ۱۸ فروردین ۴۴ باداره کل دفتر دانشکده پزشکی تسلیم نمایند پیشنهادات واصله در ساعت ۱۱ همان روز قرائت خواهد شد . الف ۷

ذیحساب و رئیس اداره حسابداری دانشکده پزشکی . فرزام

۱ ـ ۲ آ ـ ۱۵۸

پیام‌های مجانی
در اطلاعات هوائی

اطلاعات هوائی نشریه دانشجویان و ایرانیان مقیم کشور های خارج از این پس پیام های اولیای دانشجویان ووابستگان ایرانیان مقیم کشور های خارج را برایگان چاپ می‌نماید.

علاقمندان میتوانند بادفتر اطلاعات هوائی اطاق شماره ۳۶ تماس حاصل فرمایند .

اصفهان

بازدید تاسیسات نفتی اصفهان

گزارش خبرنگار مادر اصفهان حاکیست چندروز قبل طبق برنامه تنظیمی ازطرف شرکت‌ملی نفت‌ایران آقای‌مهندس‌پارسا استاندار،مسئولان سازمان‌های دولتی و گروهی ازطبقات مختلف مردم اصفهان‌ازموسسات نفت اصفهان دیدن کردند.

درآغاز بازدید آقای آذری‌رئیس شرکت ملی‌نفت ایران منطقه‌اصفهان پیرامون چگونگی کار تاسیسات نفت اصفهان‌وهمچنین‌میزان‌مصرف‌فرآورده های‌نفتی درمنطقه جنوب سخن گفت. آنگاه قسمت های مختلف موسسات نفتی اصفهان مورد بازدید قرارگرفت ودرهرقسمت ازطرف متصدیان‌مربوطه توضیحات لازم‌داده شد. عکس بالا طبقات مختلف‌اهالی اصفهان راهنگام بازدید قسمتی از تاسیسات نفتی‌نشان میدهد

اداره انحصار دخانیات اصفهان اعلام کرد:

کشت تنباکودر «کربکند» ممنوع!

خبرنگار ما درا صفهان گزارش میدهد : اخیرا اداره انحصاردخانیات اصفهان طی اطلاعیه باهالی وزارعین منطقه کربکند اصفهان اعلام کرده است که‌از کشت تنباکو دراین حوزه خودداری کنند . بموجب این‌اطلاعیه چنانچه کسی دراین منطقه اقدام به‌کشت تنباکو نماید مزرعه تنباکوکاری شده محو خواهد شدو صاحب آن تحت تعقیب قرارخواهد گرفت.

خبرنگار ما می افزاید حوزه کربکند ازسالها پیش مرکز کشت تنباکو بوده و تنباکوی این‌محل معروفیت بسزائی دارد وزندگی اغلب‌زارعین این‌محل از همین راه تامین میشده‌است .درحال حاضر دستور عدم کشت تنباکو در کربکند موجب تعجب زارعین این ناحیه گردیده‌است .

تنظیم قرار داد برق چادگان

خبرنگار مادر چادگان اطلاع‌می دهد اخیرا آقای اسفندیار دانشجو بخشدارو سرپرست‌شهرداری‌چادگان که‌برای امضای‌قرارداد برق‌باسازمان برنامه باصفهان رفته‌بود بچادگان بازگشت آقای بخشدار دراین مورد اظهار داشت : ضمن گفتگوئی که‌با آقای‌مهندس پارساستاندار اصفهان بعمل آمد وعده داده شد که درمورد ارسال گندم به چادگان دستورات لازم صادر گردد . درباره نقشه‌شهر چادگان آقای بخشدار گفت :نقشه شهر چادگان قبلا تهیه شده ولی‌یک نقشه تکمیلی دیگر باید تهیه گردد ودراوائل سال نو مهندسین به این بخش وارد خواهند شد . خبرنگار ما می افزاید : ضمنا براثر فعالیت های آقای دانشجو بخشدار حمام نوش‌این بخش که از یکماه پیش تعطیل‌بود شروع بکار کرد .

درددل یك معلم

آقای مهدی انتشاری یکی از آموزگاران فرهنگ علویجه طی نامه‌ایکه‌بدفتر نمایندگی‌اطلاعات ارسال داشته است مینویسد : در حال حاضر مشکلاتی درکار اینجانب وجود دارد که مانع پیشرفت دانش آموزان میشود مشکلات مذکور بدینقراراست:

۱ـ تعدادد‌انش آموزان کلاس پنجم دبستان رفیعی که در آن انجام وظیفه میکنم ۷۲ نفر است ولی کلاس گنجایش این تعداد محصل را ندارد وکمی جامو‌جب ناراحتی دانش آموزان میشود . البته چندین بار اینموضوع را بمقامات مسئول یادآوری کرده‌ام ولی ترتیب اثری داده نشده است .

۲ـ بودجه تامین نفت بخاری کلاس بطور مرتب نمیرسد . این اشکالات وچند مشکل‌دیگر موجب عقب ماندن دانش آموزان در دروس میشود . البته عده‌ای از اینجانب بفرهنگ نجف آباد شکایت کرده‌اند ولی اگر بازرسی باین محل بیاید معلوم خواهد شد که تقصیر وکوتاهی از ناحیه اینجانب نبوده است .

برنامه‌های سال نو

بنابگزارش خبرنگار ما د راصفهان چندروز پیش جلسه‌ای باحضور کلیه کارمندان بهداری کل اصفهان در مرکز بهداشت تشکیل‌شد دراین‌جلسه مدیرکل بهداری استان پیرامون توجه وعلاقه شاهنشا ه‌به پیشرفت امور بهداشتی کشورو همچنین برنامه های بهداشتی سال ۴۴سخنانی‌ایراد کرد . مدیر کل بهداری سپس توجه کارمندان بهداری رابوظایف سنگینی که بعهده دارند جلب واظهار امیدواری نمودکه باعلاقه و فعالیتهای آقای وزیر بهداری و راهنمائیهای‌آقای استاندار موفقیت بزرگی در راه‌اجرای برنامه های سال ۴۴ بدست‌آید.

افتتاح خانه انصاف

بنا به گزارش خبرنگار ما در اردکان چندروز پیش آقای رحیمی رئیس دادگاه اردکان به اتفاق چند تن‌از همراهان رهسپار قریه «ندوشن» ازتوابع اردکان گردید و خانه‌انصاف آن‌قریه رابنام شاهنشاه افتتاح کرد. دراین مراسم عده‌ای‌ازطبقات‌مختلف اهالی حضور داشتند .

بخشدار رستاق

اخیرا آقای حسینی بخشدار جدید لیسانسیه رستاق باید ن‌بخش واردشد و شروع بکار کرد باورود آقای بخشدار عده‌ای از معتمدین باایشان ملاقات کردند وباایشان مذاکراتی نمودند

بهار وآغاز تلاش دهقان

بعداز هفت‌سال خشکسالی وکم آبی امسال بارندگی فراوان دهقانان نجف آبادرا که اکثرا زیان هائی متحمل شده بودندخشنود ساخت.آنها اکنون‌که بهاردل انگیز فرارسیده‌است سخت‌سرگرم کار زراعت خودهستند واطمینان دارندکه بلطف خداوند امسال محصول خوبی‌برداشت خواهند کرد. دهقانان روشندل وفعال تلاش تحسین‌آمیز خودرابافرارسیدن بهار فرح افزا آغاز کرده‌اند . تلاشی‌پی‌گیر برای سرسبز ساختن دشت‌و هامون ... برای مفیدبودن بحال جامعه وبالاخره برای جبران خسارات گذشته .

«نجف آباد ـ خبرنگار اطلاعات»

نتیجه سفر

گزارش‌خبرنگارمادر اصفهان حاکیست : آقای دکتر ستوده مدیر کل بهداری‌استان اصفهان‌درمسافرت اخیر خود به‌تهران موفق شد درباره اجرای طرحهای بهداشتی ، استخدام کارمند فنی و خرید اثاثه و لوازم موسسات بهداشتی اقدام لازم بعمل آورد . ضمنا درجلسه انجمن بهداری اصفهان که‌چندی قبل تشکیل یافت درباره‌تکمیل بیمارستان‌ها وترمانگاه های‌استان تصمیماتی اتخاذ شد .

مذاکره دربارهٔ :

ایجاد خانه‌های سازمانی دربروجن

بمنظور مذاکره درباره تامین خانه کارمندان ادارات دولتی بروجن چندروز پیش جلسه‌ای در اداره آموزش و پرورش این شهرستان تشکیل‌شد. خبرنگار ما در بروجن گزارش میدهد دراین جلسه که‌آقایان ستوده دیلمی رئیس آموزش و پرورش‌بروجن ، ناجی رئیس اوقاف و رفیعی ذیحساب اوقاف استان اصفهان و گودرزی متصدی اوقاف بروجن حضور داشتند راجع بواگذاری زمین‌های موقوفه محله اردوبار برای خانه کارمندان مذاکراتی بعمل آمدو طی صورت جلسه‌ای‌مقرر گردید بوسیله آگهی به اطلاع کارمندان برسد تاهریك ازآنها که‌فاقد خانه مسکونی هستند پیشنهاد خودرا به‌اداره‌اوقاف بروجن تسلیم کنند . ضمنا برای‌ساختمان اماکن عمومی ازقبیل مسجد ، گرمابه و مدرسه نیززمین دراختیار موسسات مربوطه گذاشته خواهد شد .

سپاهی دانش دبستان ساخت

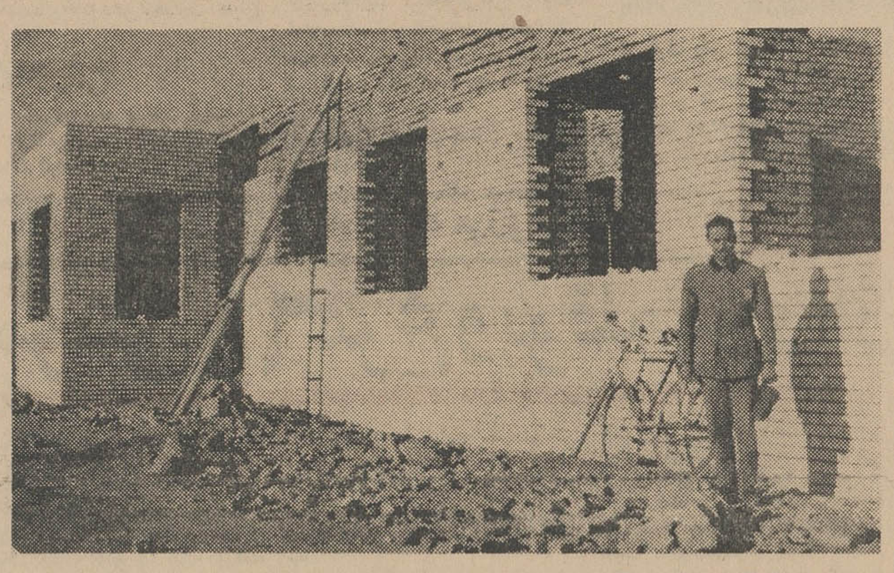

ساختمانی‌که در عکس بالامشاهده می‌کنیدبنای بفرهنك واگذار کرده‌و قسمت اعظم ساختمان‌آن‌پایان دبستانی‌است که‌بامساعی آقای حسین تاج سپاهی ـ دانش‌قریه شاه کوچك ازتوابع مبارکه شروع شده‌ودر شرف تکمیل است . خبرنگار ما در مبارکه گزارش میدهد : زمین این دبستان رایکی از نیکوکاران محل رسیده است. راهسازی ، ساختمان پل و نظافت‌حمام قریه نیز ازاقدامات دیگر این سپاهی فعال میباشد و اهالی دهکده شاه کوچك ازخدمات این سپاهی دانش خشنودند .

بازدید دهکده‌ها

اخیرآقای اسفندیار دانشجو بخشدار چادگان ازقراء مندرجان‌و سمندجان از توابع چادگان دیدن کرد وباهالی این نقاط وعده داد که‌برای تامین احتیاجات آنها اقدام نماید .

خبرنگار ما می‌افزاید : اخیرا علاوه بر سمت بخشداری‌سرپرستی شهرداری چادگان‌نیز به آقای‌دانشجو واگذار گردیده‌است .

اقدامات عمرانی

خبرنگار ما درنجف آباد‌مینویسد بافعالیت‌های آقای‌امیری لاری‌شهردار نجف‌آباد سال گذشته اقدامات‌مفیدی درجهت زیبائی وتامین احتیاجات‌شهر نجف آباد بعمل آمده‌است.مذاکره بامقامات‌مرکزی درباره لوله‌کشی‌شهر گلکاری باغ ملی‌ودرختکاری خیابان هااز جمله اقدامات شهردار نجف‌آباد می‌باشد که‌براثر آنها مقداری از نقایص مرتفع شده‌است .

توزیع شیرینی

چندروز قبل عده‌ای از دانش‌اموزان دبیرستان دخترانه‌زاله وابسته‌بسازمان جوانان شیرو خورشید سرخ بروجن بانمایندگی کامیل وخانم‌شارفی دبیر دبیرستان به‌بیمارستان این شهرستان رفتند و میان بیماران‌میوه وشیرینی توزیع کردند .

درجلسه‌شورای‌عمرانی‌میمه

برنامه‌های ۳ ساله‌عمرانی بتصویب‌رسید

بنابگزارش خبرنگار مادرمیمه چندروز قبل اولین جلسه شورای عمرانی بخش میمه بمنظور بررسی و تصویب‌برنامه‌های سه‌ساله‌عمرانی قراء تابعه باحضور روسای‌ادارات‌دولتی‌دربخشداری تشکیل شد .د راین جلسه بدوا آقای ساجدی بخشدار برنامه های عمرانی سه‌ساله قراء تابعه تشریح گردید . آنگاه برنامه های مذکورمورد بررسی قرار گرفت و باتفاق آراء بتصویب‌رسید.

این برنامه ها یعمرانی عبارتند از :ساختمان چندباب گرمابه و تبدیل حمامهای خزینه‌ای بدوش ، تامین آب‌وبرق ،ساختمان‌وتعمیر مدارس ،احداث و تعریض راههای فرعی وشن‌ریزی آنهاکه اجرای آنها بزودی‌آغازخواهدشد.

خلاصهٔ خبرهای شهرستانها

بروجن: آقای‌دکتر اشراقی متصدی‌آزمایشگاه بهداری‌استان‌اصفهان‌وارد بروجن شد واز آزمایشگاه بیمارستان بروجن بازدید کرد. آقای‌دکتر اشراقی وعده داد برای تامین کسری وسائل آزمایشگاهی بهداری‌بروجن اقدام کند.

***

مهریز : چندروز قبل دونفرازافراد گروه صلح آمریکا که دریزد اقامت دارد وارد مهریز شدند وباتفاق آقای مرشدی‌رئیس‌آموزش‌و پرورش از کلاسهای دبیرستان مهرنگار بازدید کردند.

***

اردکان : اخیرا ازطرف وزارت کشور مبلغ دویست هزار ریال اعتبار برای ایجاد کشتارگاه در اردکان بشهرداری این محل تحویل گردید .

***

بروجن :سهمیه داروئی ششماهه دوم بهداری بروجن چندروز پیش رسید و تحویل بیمارستان گرید . نکته شایان‌توجه اینکه امسال سهمیه داروئی بروجن افزایش یافته است .

***

مهریز : عده‌ای از اهالی مهریز د ردفتر نمایندگی اطلاعات حضور یافتند واز خدمات آقای دکتر عظیمی رئیس جدید درمانگاه سازمان شاهنشاهی مهریز اظهار تشکر کردند .

***

بروجن : دوازدهمین جلسه انجمن نطق‌و خطابه دبیرستان شهاب بروجن تشکیل شد ودرآن چندنفرا زمحصلین سخنرانی‌کردند .

اظهار تشکر

بدینوسیله اززحمات شبانه روزی و خدمات صادقانه جناب سرگرد هاشمی رئیس‌اداره راهنمائی اصفهان که باهمکاری بی شائبه افسران ورزیده راهنمائی آبروئی به دستگاه راهنمائی‌اصفهان‌داده‌اند صمیمانه‌سپاسگزاری‌نموده وامیدواراست اولیاء امور بویژه جناب سرهنك دژبخش ریاست محترم شهربانی اصفهان ازاینگونه افسران لایق قدردانی‌بعمل‌آورند.

ازطرف اهالی بخش سه و چهار منوچهر کریمی

آ ـ ش ۱۹۸۲

اطلاعات دختران‌وپسران

منتشر شد

آگهی تجدید دعوت مجمع عمومی فوق‌العاده

ازطرف شرکت سهامی کارخانجات برق اصفهان

چون درجلسه مجمع عمومی فوق‌العاده شرکت‌سهامی کارخانجات برق اصفهان مورخ‌بیستم اسفندماه ۱۳۴۳ حد نصاب برای اکثریت قانونی حاصل نگردید لذا مجددا از سهامداران شرکت دعوت میشود برای تشکیل نوبت دوم مجمع عمومی فوق‌العاده ساعت پنج بعداز ظهر روز شنبه ۲۸ فروردین‌ماه ۱۳۴۴ در محل دفتر شرکت واقع درخیابان هزار جریب اصفهان شخصا و یا نماینده ثابت‌الوکاله‌آنها بارعایت مقررات اساسنامه شرکت حضوربهمرسانند.

دستور جلسه:

اصلاح مجدد بعضی از مواد اصلاح شده اساسنامه شرکت بشرح زیر:

۱ـ اصلاح مجدد ماده ۱۸ اصلاح شده راجع بتعداد اعضای علی‌البدل هیئت مدیره

۲ـ اصلاح مجدد ماده ۲۴ اصلاح شده راجع به صاحبان امضای مجاز شرکت.

۳ـ اصلاح مجدد ماده ۲۶ اصلاح شده راجع بتعداد بازرسان‌شرکت.

۴ـ اصلاح مجدد ماده ۳۴ اصلاح شده راجع‌بتجدید نظر در حقوق هیئت مدیره آ ـ ش ۱۹۷۶ ۱ـ۲

شرکت سهامی کارخانجات برق اصفهان

پاسخ شهرداری

درپاسخ شرحی که راجع بوضع نرخ‌خواربار در شماره ۱۳۷۳ صفحه اصفهان درج گردید باطلاع میرساند : ازطرف دایره‌بازرسی مامورینی جدی‌برای کنترل نرخ‌خواربار ومایحتاج عمومی گمارده شده‌است و اینجانب هم‌از کلیه کسبه خواستم تارعایت عدل و انصاف رادر موقع فروش‌خواربار بمشتریان بنمایند . البته اگر پیشه‌وری از دستورات شهرداری تخلف کند شدیدا تحت تعقیب قرار خواهد گرفت .

«شهردار اصفهان ـ سرتیپ وحدانیان»

خیابان خاموش

ازچندی پیش شرکت توربین نصب تیره سیم‌کشی برق خیابان دستگرد مارنان اصفهان را انجام‌داده ولی هنوز چراغها لامپ ندارد . آیاممکن است شهرداری این‌چراغهاراروشن کند.

«احمد رزمجو»

پاسخ شهرداری

درمورد مطلبی که تحت عنوان «لجبازی اسفالتها » درستون تلفنی شماره ۱۳۷۳ صفحه اصفهان درج شد متذکر میشود : این خرابیها مولود عمل‌گذشته است و تارفع نقائص موجود ازطرف‌مقاطعة کاران نشود اسفالت تحویل گرفته نخواهد شد. نهایت جدیت بعمل خواهد آمد تانواقص اسفالت در زمان اینجانب ترمیم گردد .

«شهردار اصفهان ـ سرتیپ وحدانیان »

چرا جلوگیری‌نمیشود؟

حال که نرخ اتوبوس در کرمان روی ۲ ریال ثابت ماندومردم هم می‌پردازندپس چرا ازاضافه‌سوارکردن دراتوبوسهاجلوگیری‌نمیشود

«ر ـ میرزائی »

زیر سازی نشد

مثل اینکه قراربودمقاطعه کارمربوطه پس ازاتمام زیرسازی خیابان همائی اصفهان خیابان تاج رازیر سازی کند ولی‌بمجرد اتمام کارزیرسازی خیابان همائی دستگاه‌راجمع کردورفت. آیاشهرداری اطلاع دارد یاخیر ؟

«رضا ـ م »

عده‌ای نخواستند

کوچه میرداماد اصفهان راکه‌درخیابان استانداری واقع است اخیرا شروع به‌اسفالت کردند اماهمینکه مقدمات کار اسفالت فراهم‌شد تمام عملیات تعطیل گردید. مثل‌اینکه عده‌ای نخواستند این کوچه اسفالت شود . حالا باتمام این حرفها آیا مجددا نسبت باسفالت این کوچه اقدام خواهد شد.

«نواب»

تلفن ۲۴۰۶ از ساعت ۸ تا ۷ بعداز ظهر درخدمت شماست

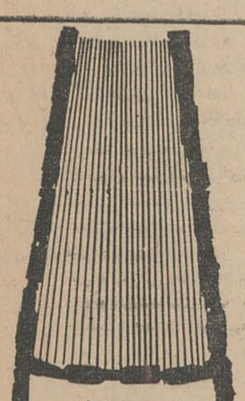

جامع‌ترین و جالبترین نشریه سال

اطلاعات

تمام معلومات بشری در این مجموعه نفیس جمع شده است

فروردین ماه منتشر میشود

ایران طیور

تاسیس ۱۳۲۲

سازنده مطمئن‌ترین ماشینهای جوجه‌کشی ولوازم مرغداری درایران

همگام باپیشرفتهای صنعت مرغداری

کاتولوگ مجاناً ارسال میشود

تهران ـ شاهرضا ـ میدان فردوسی تلفن ۶۶۱۰۹

تلفن کارخانه ۶۱۳۹۸۹

(تبلیغات کسری)

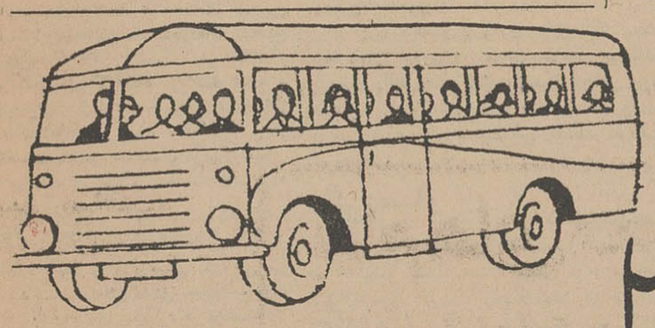

اتوبوس ماه عسل

یك برنامه بزرك ... یك ابتکار بسیار جالب باهمکاری مجله محبوب خانواده‌ها و شرکت مسافربری تی. بی. تی

اطلاعات هفتگی

از شهرستانها
خبرنگاران ما
گزارش میدهند

کشف یک باند مجهز سارق در لنگرود

اعضای این باند با اتومبیل در شهرهای گیلان و مازندران دست بدزدی میزدند

سارقین برای دزدی شیوه جالبی ابداع کرده بودند!..

یك باند مجهز سارق که در شهرهای گیلان و مازندران دست بسرقت میزد در لنگرود کشف گردید و چهار نفر از اعضای آن دستگیر شدند این عده پس از سرقت محتویات جیب چند نفر در یکی از گرمابه‌های این شهرستان بدام افتادند.

خبرنگار ما در لنگرود که از جیب وی نیز ساعت و پول دزدیده‌اند در اینباره مینویسد: سارقینی که در گرمابه حاج رمضانعلی معروف به «حمام کهنه» دست بدزدی زدند شش نفر بودند. چهار نفر از دزدان در حالیکه دو نفر دیگر در اتومبیل سواری شماره ۱۷۰۰۴۴ بحال انتظار در مقابل گرمابه نشسته بودند وارد حمام شدند. پس از استحمام، دو نفر به «سربین» بازگشتند و به جامه‌دار دستور دادند که برای دو نفر دیگر لنك وحوله ببرد. جامه‌دار تنها کسی بود که در سربین حضور داشت و بمحض اینکه بداخل حمام رفت دو نفر اولی با کلید های مخصوص، کمدهای لباس را باز کردند و محتویات جیب چند نفر را خالی نمودند و باشتاب تمام بدو نفری که در اتومبیل بودند تحویل دادند در این هنگام نفر سوم بسر بین آمد و جامه‌دار را بخاطر نفر چهارم بداخل حمام فرستاد. این سه نفر مجددا چند کمد را گشودند و بهمال ترتیب مبلغی وجه نقد واشیاء قیمتی نظیر ساعت وانگشتر وغیره بدو نفر داخل اتومبیل تحویل دادند، خبرنگار ما مینویسد:

هنگامیکه بسربین باز گشتم و کمد لباسم را باز کردم با وضع آشفته‌ای روبرو شدم بلافاصله جیب هایم را جستجو نمودم و متوجه گردیدم که ساعت و مبلغی پول از جیب من بسرقت رفته‌است. در این موقع چند نفر دیگر بسر بین آمدند و باووضع مشابهی مواجه شدند. جریان بلافاصله به شهربانی اطلاع داده شد و با کوشش وفعالیت آقایان سروان لاهوتی رئیس شهربانی و احمدشاد خواست رئیس آگاهی و مامورین مربوطه چهار نفر از سارقین با اتومبیل دستگیر گردیدند و پس از بازجوئی واعتراف بعمل خود روانه زندان شدند. از اتومبیل وجیبهای سارقین چند دستگاه رادیو، ساعت مچی، یکدست پالتو، یکدستگاه رادیو گرام و مبلغ زیادی وجه نقد کشف گردید. بقرار اطلاع دزدان مزبور از مدتها پیش با اتومبیلی که دراختیار داشتند در شهرهای گیلان و مازندران مرتکب دزدی میشدند و اثری از خود بجای نمیگذاشتند ولی سر انجام در لنگرود بدام افتادند. هم اکنون برای دستگیری دو نفر دیگر فعالیت میشود و جریان تحت تعقیب است. بنظر میرسد اتومبیل دزدان نیز مسروقه باشد. اسامی سارقین دستگیر شده محمود رضا ـ زاده راننده، سید عباس نجاتی، منوچهر قاسمی واسمعیل مسعودی میباشد.

چهارنفر از اعضای باند سارقین که در لنگرود بدام افتادند

۳ حادثه و ۸ مجروح

بنابگزارش خبرنگار ما در قم طی چند روز اخیر ۳ حادثه اتومبیل در راههای قم ـ تهران و قم ـ کاشان اتفاق افتاد که موجب مجروح شدن ۸ نفر گردید. چهار نفر از مجروحین ببیمارستان نکوئی قم منتقل و بستری شدند وبقیه پانسمان ومرخص گردیدند. ضمنا رانندگان خطاکار دستگیر و طبق قرار صادره از طرف بازپرس دادسرای قم روانه زندان شدند.

مجلس تودیع

خبرنگار ما در گرمسار مینویسد، بمناسبت انتقال آقای سرگرد سپهری پور رئیس شهربانی گرمسار به مشهد مجلس تودیعی درسالن فرمانداری برپا گردید. دراین مجلس بدعوت آقای پورشهیدی فرماندار، روسای ادارات دولتی، فرهنگیان و جمعی از معاریف حضور داشتند و ضمن قدردانی از خدمات آقای سرگرد سپهری پور هدایائی بایشان تسلیم گردید. ضمنا آقای سرگرد صاحبجمعی بسمت رئیس شهربانی گرمسار منصوب شد.

رفع خطر سیل از بازار بندر عباس

کف بازار بزودی اسفالت خواهد شد

سقف بازار بندر عباس که باتیر چوبی وگل پوشانده شده بود باتیرآهن و آجر تجدید ساختمان گردید و کف بازار مسطح بلوار و کوچه‌های شهر شن‌ریزی شد.

خبرنگار ما دربندر عباس مینویسد: قبل از این با کمترین بارندگی در کوچه های بازار سیل جاری میشد وخسارات زیادی بکسبه بازار وارد میگردید وحتی چندروز بازار عملا تعطیل میگشت ولی اخیرا بدستور آقای صائب شهردار بندرعباس باکوشش آقای نادری مسئول امورشهر، این نقص بزرك برطرف گردید و موجبات خشنودی مغازه داران بازار واهالی فراهم شد. قرار است کوچه‌های بازار موزائیك وکف بازار اسفالت شود.

فرهنگیان شهرری از سد لتیان وسازمان آب تهران دیدن کردند

از طرف دفتر نمایندگی اطلاعات درشهر ری دومین برنامه بازدید از سدلتیان و تاسیسات سازمان آب تهران اجراء گردید. خبرنگار ما در شهر ری مینویسد در این برنامه که با همکاری شرکت مسافر بری تی.بی.تی اجراء شد آقایان بها ـ فرماندار مهندس شمس نیا معاون اداره آموزش و پرورش شهرری، صادق حمیدی رئیس بخش فرهنگی فشافویه وپنجاه نفر از مدیران و آموزگاران دبستانهای دخترانه و دبیران دبیرستانهای شهرری شرکت داشتند. درسد لیتان آقای مهندس شکیب سرپرست امورساختمانی سد ومسئولین مربوطه توضیحاتی دادند ودرسازمان آب، آقایان بها فرماندار شهرری و مهندس دیلمقانی مدیر کل سازمان آب تهران ضمن تشکر از این اقدام نمایندگی اطلاعات، بیاناتی ایراد کردند، عکس بالا بازدید کنندگان را باتفاق آقای مهندس دیلمقانی نشان میدهد.

۳ حادثه، ۷ مجروح و ۱ کشته

* اتومبیل شماره ۱۳۱۳ برانندگی کرمعلی بنی‌آدم که از کاشان بسوی قم می‌آمد درسی کیلومتری این شهرستان براثر سرعت زیاد واژگون گردید. دراین حادثه پنج نفر باسامی بانو تاج ملوك، عباس ومصطفی مقدسی وبتول وحسین علاقمند مجروح ودربیمارستان بستری شدند.

* اتومبیل شماره ۱۴۵۷ برانندگی حسن طاهری که از شیراز عازم تهران بود در ۵۸ کیلومتری راه ساوه ـ قم واژگون شد و راننده و یکی از سرنشینانش بنام عباس سعید زاده مجروح گردیدند.

* اتوبوس شماره ۱۷۶۱۵۳ برانندگی سید فرهاد روحیان که از اراك بسوی قم درحرکت بود باکودك ۹ ساله‌ای بنام عبدالله حقیقی تصادف کرد. شدت تصادف باندازه‌ای بود که کودك مزبور کشته شد و جریان تحت رسیدگی قرار گرفت.

جنازه‌ای در کوچه

صبح دیروز یکی از پاسبانهای کلانتری تجریش هنگام گشت در کوچه حقیقت تجریش جنازه زنی را دید که درکنار کوچه افتاده است بلافاصله جریان رابکلانتری اطلاع داد و جنازه برای تعیین علت مرك بپزشکی قانونی حمل شد بقرار اطلاع هویت زن مزبور خدیجه نصیری فرزندهادی ۴۶ ساله بوده است.

مرك «طوطی»

پاتاسر وجدو سرور بود و سرتا پا همه شوقو شور، از جانب پدر، که رهسپار خانه خدا بود دعوت داشت بنزدش برود و اورا به بیند شوق دیدار پدر تارو پود وجودش را سرشار هیجان و شادی کرده بود، از فرط نشاط سر از پانمی‌شناخت وبه چیزی جز تهیه مقدمات سفر بسوی پدر نمی پرداخت. آنروز بانو طوطی همسر شاهقلی آرخی ساکن دهکده گامیشی از توابع آرخ بزرك، کله سحر، سراز خواب نوشین برداشت و به تهیه صبحانه بچه‌ها همت گماشت لحظه‌ای بعد شاهقلی، گاری آماده کرد و زن وشوهر بسوی دهکده‌ای که پدر طوطی در آن زندگی میکند روان شدند اما هنوز نیمی از راه را طی نکرده بودند که دردی مرموز و سینه سوز در قلب پر نشاط طوطی ریشه دواند و دیری نپائید که از آنهمه هیجان و شادی اثری باقی نماند. شاهقلی تصمیم گرفت بده بر گردد وباوسیله سریعتری همسرش را برای معالجه به شهر های اطراف ببرد اما دریغا که فرصت کوتاه بود و پیك اجل در راه گل آرزو درقلب پر امید طوطی پژمرد واو آرزوی دیدار پدر رابا خود بگور برد...

آرخ بزرك ـ خبرنگار اطلاعات

در یکی از قراء منطقه مرزی پلدشت

موشی ۶۵ مرغ و بوقلمون را از پا در آورد!

یك موش سیاهرنك باندازه بچه گربه، دریکی از قراء تابعه پلدشت، ۶۵ عدد مرغ وبوقلمون راخورد!!

خبرنگار ما از پلدشت مینویسد: وقتیکه مشهدی اکبر جعفرپور ساکن دهکده زنگنه واقع در کنار رودخانه ارس این جریان رابرایم تعریف کرد راستش باورنکردم. آخر چطور ممکن است موشی بتواند ۶۵ مرغ وبوقلمون رابخورد؟! اما باتوضیحاتی که مشهدی اکبر دادوباتوجه باینکه مشهدی علی رستمی، میراحمد حسینی، احمد وچند نفردیگر ازساکنین دهکده زنگنه هم موضوع راتائید نمودند یقینم حاصل شد که چنین واقعه‌ای ممکن است اتفاق بیفتد.

مشهدی اکبر ضمن مراجعه بدفتر نمایندگی اطلاعات وارائه نامه‌ای در اینمورد گفت:

ازسه ماه پیش هرروز متوجه میشدم که یکی از مرغها و بوقلمونهایم زخمی میشوند، میمیرند و بعد ناپدید می‌گردند. اول چندان اهمیتی ندادم ولی وقتی که تعداد مرغ و بوقلمونهای تلف شده به ۶۵ رسید دیگر نتوانستم بی‌تفاوت بمانم مخصوصا اینکه پس از انتقال مرغها وبوقلمونها از لانه به طویله بازهم اینموضوع تکرار شد و ادامه یافت. بالاخره یکروز کمین نشستم وپس از ساعتی دیدم موش سیاه رنگی که باندازه یك بچه گربه بود از سوراخی بیرون خزید و وارد طویله شد. یکی از مرغها بمحض دیدن چشم های ریز و براق موش، باونزدیك گردید وموش، بایك جست به روی مرغ افتاد ودریك لحظه کوتاه اورا ازپای درآورد وبعد مشغول خوردن لاشه مرغ شد!

میخواستم موش را بگیرم و بجرم خوردن مرغ وبوقلمونها بکشم ولی بمجرد مشاهده من پابفرار گذاشت و بسوراخی خزید... حالا چندشبانه روز است که مدام مواظب طویله هستم که مبادا این حیوان موذی، هوس مرغ و بوقلمون بکند و باقیمانده ماکیانم را طعمه خود سازد!

خبرنگار ما میافزاید:

این واقعه بداستان ملانصرالدین بیشتر شباهت دارد تا واقعیت ولی نامه واظهارات مشهدی اکبر و تائید اهالی محل نشان میدهد که چنین حادثه‌ای اتفاق افتاده است.

مادر سنگدل کودکش را داغ کرد

بنابگزارش خبرنگار ما در اصفهان چند روز پیش بانو عصمت گنجعلی مشهور به بتول اهل دهکده «پوره» از توابع اصفهان که دریکی از کارخانه‌های این شهرستان کارمی کند احمد کودك ۵ ساله‌اش را بجرم دزدی پنج ریال پول از کیفش با قاشق، داغ کرد و بشدت مجروح ساخت، کودك مجروح به بیمارستان منتقل وبستری گردید ومادر سنگدل دربازپرسی ضمن انکار اینموضوع مدعی شد که شوهرش مبادرت بداغ کردن کودکش کرده است. فعلا جریان تحت رسیدگی میباشد.

حادثه‌ای که منجر بقتل رئیس بهداری نطنز شد

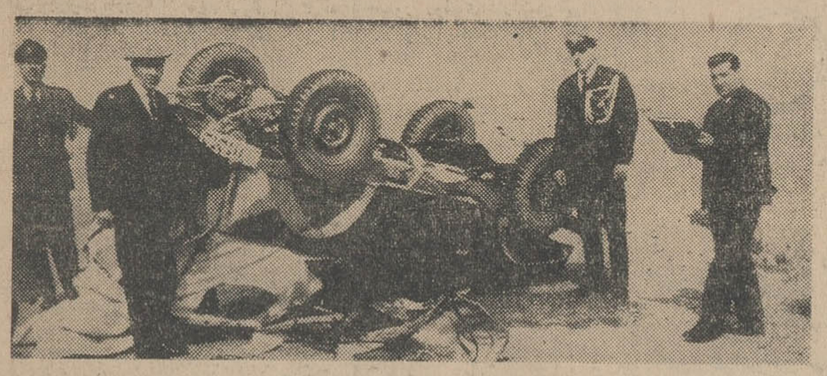

درشماره گذشته اطلاع داده شد که براثر واژگون شدن اتومبیل جیپ شماره ۲۱۹۵۶۵ برانندگی آقای دکتراحمد تبریزی رئیس بهداری نطنز در جاده قم ـ کاشان رئیس بهداری نطنز کشته شد و چند نفر مجروح گردیدند. عکس بالا اتومبیل جیپ رئیس بهداری نطنز راکه واژگون شده است نشان میدهد.

حمله ناشناس

طبق گزارش خبرنگار ما در شمیران پریشب بانوئی بنام زربافیان هنگام عبور از کوچه فردوسی بتجرش مورد حمله ناشناسی قرار گرفت. ناشناس با کارد بطرف وی حمله‌ور شد و کیف دستی بانو زربافیان را که محتوی مبلغی پول واشیاء دیگر بود ربود و متواری شد. فعلا مامورین بانشانیهائی که از این ناشناس در دست دارند درصدد دستگیری وی میباشند.

کوهنوردان مشهد از غارهای مزنگان ومزدوران دیدن کردند

خبرنگار ما در مشهد مینویسد: چندروز پیش آقایان کوششگران، ظریف، فریفته، افخمی، اسدی، نائبیان، ناصری، زنجیری، ثامنیه وظهوریان کوهنوردان مشهد بسرپرستی آقای طاهرزاهدی عضو کمیسه فنی هیئت کوهنوردی خراسان از غارهای «مزنگان» و «مزدوران» دیدن کردند و پس از تهیه کروکی غارهای مزبور باموفقیت بمشهد باز گشتند. عکس بالا کوهنوردان رادر دهانه غار مزدوران نشان میدهد.

تصادف منجر بمرك

طبق گزارش خبرنگار ما در قم چندروز پیش تانکر نفتکش شماره ۲۲۴۱ برانندگی آرسن آواکامیان هنگامیکه ازتهران بسوی قم می‌آمد با دختر ۹ ساله‌ای بنام حاجیه دائمی تصادف کرد و موجب مرگش شد. بااطلاع جریان بمقامات انتظامی و قضائی جنازه باانجام تشریفات قانونی دفن گردید وراننده روانه زندان شد. جالب اینکه راننده مزبور چندی پیش در همین جاده تصادف کرده وتازه از زندان آزادشده بود

اقدام مفید

بنا بگزارش خبرنگار ما درنوبران چند روز پیش با کوشش آقایان بیگدلی رئیس اداره آموزش و پرورش، مروج رئیس دبیرستان و شفاهی مدیر دبستان گلشن نوبران نمایشنامه‌ای تحت عنوان «نادرشاه افشار و تاجر کدو» در سالن دبستان گلشن اجراء گردید. با عوایدی که از طریق فروش بلیط جمع آوری شد پنجاه دست لباس تهیه و بین دانش آموزان کم بضاعت توزیع گردید.

شبکه جدید برق نوشهر افتتاح شد

بطوریکه خبرنگار ما ازنوشهر اطلاع میدهد. پریروز آقای صدری استاندار مازندران وارد نوشهر شد و شبکه جدید برق این شهرستان را افتتاح کرد. در مراسم افتتاح آقایان نگهبان فرماندار، کیا شهردار، اعضای انجمن شهر و روسای ادارات دولتی چالوس و نوشهر حضور داشتند. خبرنگار مادر نوشهر می نویسد:

در این مراسم نخست آقای شهردار در باره اقدامات عمرانی سخنرانی کردوبعد آقای صدری استاندار مازندران اظهار امیدواری نمود که بموازات افتتاح شبکه جدید برق، لوله کشی آب نوشهر نیز آغاز شود تا مردم از دو عامل اصلی زندگی یعنی آب و برق بهره‌مند گردند. آقای استاندار سپس شبکه جدید برق نوشهر را با قطع نوار سه رنك بنام شاهنشاه افتتاح کرد.

دانش آموزان تهرانی از موسسات صنعتی کرج دیدن کردند

خبرنگار ما در کرج مینویسد اخیرا عده‌ای از دانش آموزان دبیرستان اتابکی تهران بسرپرستی آقای تاجداری دبیر آن دبیرستان بعنوان گردش علمی وارد کرج شدند واز موسسات وکارخانه‌های صنعتی این شهرستان دیدن کردند. عکس بالا دانش آموزان تهرانی را در کرج نشان میدهد.

توضیح مسئولین امر درباره تقاضاهای مردم

مرزن آباد

از وزارت بهداری در باره مطلبی که تحت عنوان «نه پزشك هست نه قابله» دراین صفحه درج گردید توضیح میدهند:

چون متصدی بهداری مرزان آباد جهت کار آموزی بمدت شش ماه در بیمارستان فیروزگر تهران مشغول میباشد به آقای بهدار رحیمی متصدی بهداری کلاردشت ابلاغ شده تاتعیین پزشك جهت بهداری مرزان آباد هفته‌ای سه روز به بهداری مرزان آباد برود وبیماران راتحت درمان قرار دهد بدیهی است بمجرد پیدایش پزشك داوطلب به بهداری مرزان آباد اعزام خواهد شد.

گرمسار

در باره مطلبی که راجع به نبودن سر دفتر گرمسار در این صفحه چاپ شد اداره ثبت کل اسناد واملاك چنین توضیح داده است:

آقای سید محمد خلیلی قوام سردفتر اسناد رسمی ازدواج وطلاق تهران بسر دفتری گرمسار منصوب شده است.

کلاردشت

توضیح زیر از وزارت بهداری درباره مطلب مربوط به امور درمانی کلاردشت رسیده است:

بهداری وامور درمانی کلاردشت بسازمان شاهنشاهی خدمات اجتماعی تحویل گردیده و از طرف سازمان مزبور تعمیرات وتکمیل ساختمان بهداری دردست اقدام است. باوجود این چون ممکن بود امور درمانی بخش کلاردشت تا ورود پزشك ازطرف سازمان بعهده تعویق افتد موافقت شده استکه متصدی بهداری کماکان تاورود اکیپ پزشکی سازمان شاهنشاهی دربهداری مشغول کارباشد. درمورد ساختمان حمام وسایر امور بهداشتی نیز باداره مربوطه دستورات لازم داده شده است.

در بروجرد

سپاهی دانش ناصر فروتن مامور روستای قلعه میرزا علی تابحال توانسته است با همکاری اهالی اقدامات زیر راانجام دهد.

اتمام ساختمان دبستان، احداث چند پل چوبی برای سهولت رفت و آمد، احداث چندین مستراح بهداشتی در نقاط مختلف دهکده، تهیه لباس متحد الشکل، تشکیل انجمن ده و تاسیس یك کتابخانه کوچك در دبستان، همچنین وی موفق شده اختلافات محلی راکه از مدتها پیش بین اهالی وجود داشته بطریق کدخدامنشی مرتفع سازد.

در مازندران

اداره آموزش و پرورش گزارش می دهد که سپاهیان این استان تا بحال توانسته‌اند با همکاری مردم وزارعین دهات اقدامات زیر را انجام دهند. اتمام چندین ساختمان دبستان ایجاد چند پل سیمانی و چوبی برای رفت و آمد ماشین ها، احداث چندین مستراح بهداشتی در تمام دهات تسطیح بیش از ۱۷۰ کیلو متر جاده، واکسیناسیون اطفال بر ضد آبله، دیفتری، کزاز، همچنین این سپاهیان توانسته‌اند مراقبت های لازم رادر تعمیر مساجد و ساختمان آنها و ایجاد زمینهای ورزش و نظافت عمومی قراء بعمل آورند.

در بهبهان

اداره آموزش و پرورش گزارش می دهد که سپاهی دانش جواد جیحون مامور روستای تل گونیه توانسته تا بحال اقدامات زیر راانجام دهد اتمام ساختمان دبستان سپاه دانش، تعمیر ۱۲ کیلو متر جاده که در اثر بارندگی بکلی از بین رفته بود، تهیه لام خون از بیماران مشکوك بمالاریا، همکاری با مامورین ثبت احوال در تهیه شناسنامه برای زارعین همچنین وی توانسته یك ساعت رومیزی برای دبستان تهیه کند.

۲۰ دقیقه هیجان انگیز نخستین «قمر جاندار»

نخستین انسان چگونه در فضا رفت ؟

دراین شش تصویر قدم بقدم قهرمانی ترین اقدام یك انسان را ملاحظه میکنید . شك نیست که لئونف باخروج از سفینه خود در ارتفاع ۴۸۰ کیلومتری نامی جاودان در تاریخ یافته است .

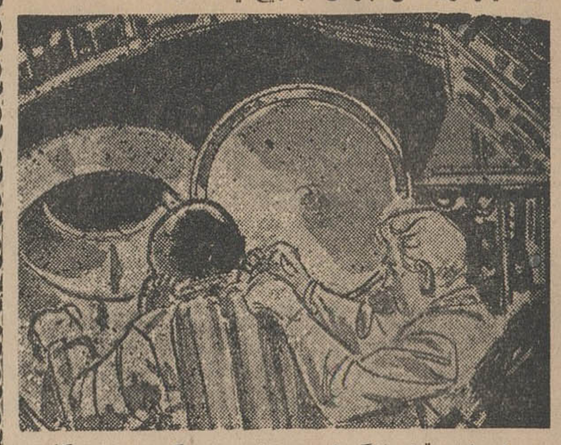

۱- نود دقیقه ازگردش «واسخود ۲» بگرد زمین میگذرد و لئونف فضانورد سی‌ساله باگفتن این جمله : « اکنون آزمایش را شروع میکنم » آماده میشود قادرفضای ماوراء جوبپرواز درآید .

بلیایف فرمانده سفینه که ۳۹ سال دارد همکار خودرا برای خارج شدن آماده میسازد .

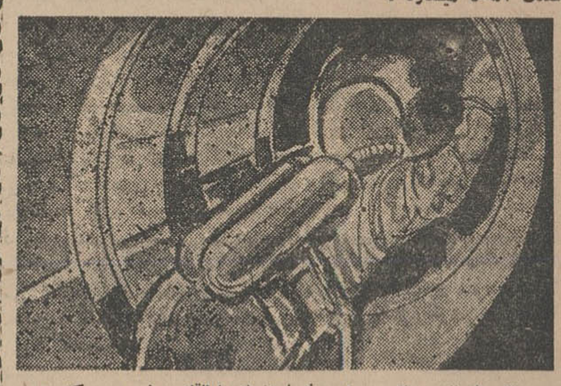

۲- لئونف برای ورود درفضا ازیك اطاقك مخصوص که درون سفینه را ازخارج جدا میسازد استفاده میکند . او قبل ازگشودن راه خود بخارج دریچه بین اطاقك وسفینه رامی‌بندد .

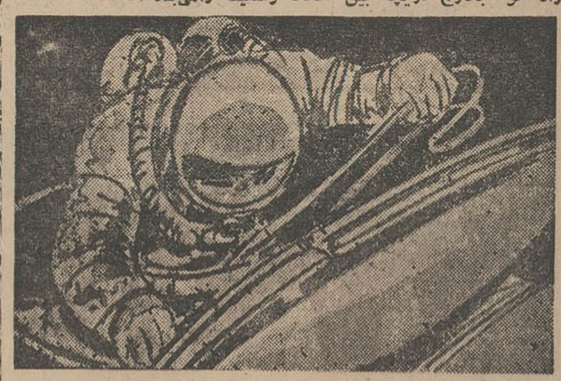

۳- لئونف قبل ازخارج شدن چندلحظه‌ئی بکناره سفینه می‌چسبد واطراف و جوانب رابررسی میکند و آنگاه باحرکاتی حساب شده از «واسخود ۲» جدا میگردد .

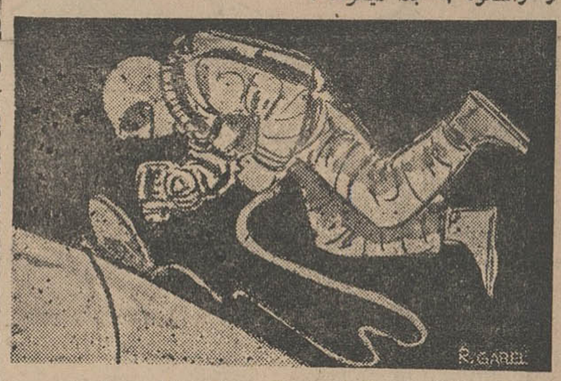

۴- وحالا او اولین انسانیست که بفضای ماوراء جو قدم مینهد و درآن بشنا میپردازد . لئونف ابتدا آهسته درکنار سفینه میلغزد و بعد بایك حرکت آهسته پنج متر ازآن فاصله میگیرد . درحالیکه طنابی اورا بسفینه مربوط میسازد .

دراین موقع لئونف بدور خودش و بدور «واسخود ۲» میچرخد .

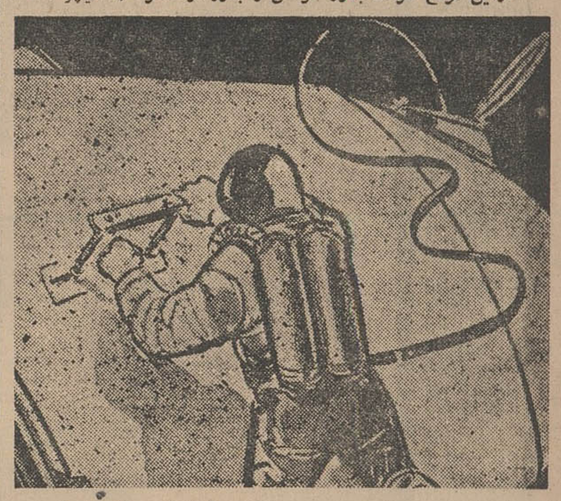

۵- او وظیفه دقیقی برعهده دارد : آیا بااین لباس مخصوص میتوان حرکات دلخواه رابه‌آسانی انجام داد ؟ ناراحتی حس نمیکند .

لئونف بادوربین خود سرگرم عکس برداری میشود وبدین ترتیب بسئوال فوق پاسخ مثبت میگوید . دراینحال دوربین تلویزیون حرکات اورا ثبت مینماید .

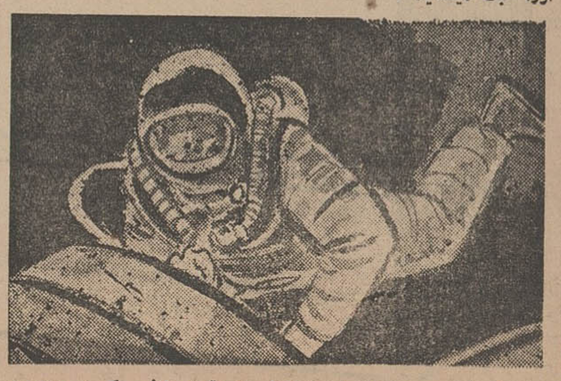

۶- اولین پرواز انسان درفضا ۴۰ دقیقه طول میکشد وهمه‌چیز بخوبی برگذار شده است . لئونف بعداز بازگشت بسفینه‌ذره‌ئی هم ناراحتی حس نمیکند .

اطلاعات به سئوالاتی که پرواز اخیر فضا نوردان شوروی و آمریکا برای شما بوجود آورده پاسخ میدهد .

دروازه فضا بروی بشر گشوده شد

تحلیلات نوروزی امکان نداد خوانندگان صفحه «عبور از پنج قاره» راباجزئیات سه‌اقدام بزرگی که از طرف شوروی وامریکا در زمینه تسخیر فضا صورت گرفت آشناکنیم .بی‌گمان پس‌از پرواز گاگارین بفضا آنچه‌شوروی و امریکا طی تعطیلات نوروزی انجام دادند فصل جدیدی‌رادر امر نفوذ بیشتر انسان در فضا گشود . شوروی موفق‌شد امرخروج انسان ازسفینه را که مقدمه ایجاد ایستگاه فضائی متحرك درفضا خواهدبود عملی سازد وامریکا بافرستادن یك سفینه به‌کره ماه هزاران عکس از قسمت‌های نامکشوف این کره تهیه کرد. امریکا ضمنا سفینه‌ای بادوسرنشین به‌مدار زمین فرستاد که نوعمل ابتکاری‌را انجام دادند یکی تغییر دادن ارتفاع سفینه ودیگر تغییر مدار آن. بمعنی‌دیگر امریکا بافرستادن این سفینه بمدار زمین موفق گردید مانور کردن فضانوردان درفضا را تسهیل سازد. ازاین پس فضانورد میتواند آزادانه وبدون آنکه تحت‌کنترل ایستگاه های زمینی باشد هرزمان که‌بخواهد مسیر خودرا تغییر داده بزمین فرود آید اماچگونه لئونف‌ازسفینه خود خارج ومجددا به‌آن بازگشت ؟چرا باسنگهای آسمانی تصادم نکرد تکنیك خروج ازسفینه چه‌اهمیتی درامر تسخیر فضا خواهد داشت ؟ارزش عکسهائی که‌سفینه امریکا ازکره ماه گرفته تاچه حداست ؟ فضانوردان امریکا طی گردش بدورزمین چه اکتشافات تازه‌ای انجام دادند ؟ صفحه عبور ازپنج‌قاره طی چندمقاله بسئوالاتی که اکتشافات اخیر فضائی امریکا وشوروی برای‌شما بوجود آورده‌پاسخ داده وجزئیات این سفر های فضائی را تشریح میکند .

منصور تاراجی

نام لئونف برای همیشه در تاریخ زنده خواهد ماند . چون او اولین انسانیست که‌درفضای ماوراء جو غوطه ورشد .

لئونف بعد از مراجعت‌بزمین بخبرنگاران گفت :

بازگشتن بسفینه فضائی خیلی مشکلتر از ترك آن بود .

این فضانورد شجاع برفراز خاك‌شوروی از سفینه وسخود ۴ خارج شد و مدتی در فضا غوطه‌ور گردید .

دراین چند دقیقه‌ئی که او در خارج سفینه بود رابطه‌خود را با سرهنك بلیایف فرمانده سفینه قطع نکرد و در مورد آنچه دراین اقدام بی نظیرخود دید میگوید :

● آنچه دیدم تعجب آور بود . زمین مسطح‌بنظر میرسید وفقط در افق انحنائی در آن دیده میشود .برگرد خورشید هیچ هاله‌ئی وجود ندارد وگوئی میخ زرینی است که در زمینه یك‌تکه مخمل سیاه‌کوبیده‌شده است . خارج شدن از سفینه کار آسانی بود . منتهی در موقع خروج من سفینه بلرزش درآمد .

دستها و پا های من بسبکی و همچون بال پرندگان در فضا حرکت میکردند . حرکت من‌در فضا درست شبیه پروازپرندگان در فضا بود و سبکی لذت‌آوری داشت.

بلیایف فرمانده سفینه‌وسخود۲ میگوید :

● ما اولین فضا نوردانی بودیم که با حرکت دستهایمان سفینه خویش را بجو زمین وارد ساختیم ودراین مورد از دستگاههای خود کار کمك نگرفتیم .

اکنون این سئوال پیش می‌آید که حاصل این سفر پر-مخاطره و شهامت آمیز چه‌بوده است ؟

دانشمندان شوروی اطلاعات دقیقتی در موارد زیر بدست آورده‌اند. ولی حاضربافشای آنها نیستند :

● عکس‌العمل بدن انسان در مقابل غوطه‌ور شدن درفضا.

* تهیه وسایل کار آمدی برای‌آنکه فضانوردان بطور کامل کنترل‌سفینه خویش را بدست گیرند .

دکتر واسیلی پارین پزشك فضائی شوروی بعد از بازگشت لئونف و بالایف از فضا اظهار داشت که خطر برخورد سنك هاو ذرات آسمانی بابدن فضا-نوردان تقریبا هیچ است .

اکنون بجزئیات حیرت آور «پرواز » لئونف در فضا توجه فرمائید :

● لئونف‌نمیتوانست مستقیما ازداخل سفینه وارد فضاگردد. چون اینکار باعث میشد که داخل سفینه غیر قابل سکونت گردد .

او ابتدا وارد یك اطاقك‌شد، دری راکه مابین سفینه واین اطاقك بود بست و آنگاه در فضا بپرواز پرداخت .

* وی قبل از جدا شدن از سفینه چند لحظه بکناره آن آویزان ماند و طناب رابط را بدقت معاینه کرد و بعد از آنکه مطمئن شدکهسول اکسیژن لباس مخصوصش بخوبی کار میکند از وسخود ۲جدا گردید.

* دراین موقع او کاملا بیوزن شده بود و بهمین جهت باسبکی و آسانی لذت بخشی در اطراف سفینه بپرواز یا بعبارت دیگر بشناگری مشغول گردید . دراین هنگام او در ارتفاع ۴۸۰ کیلومتری زمین بسر میبرد . همه جا راسکوت کامل فراگرفته بود و وسخود۲ بنظرش بیحرکت می‌آمد .

* دراین حالت لئونف خود بصورت یك قمر مصنوعی در آمده بود که باسرعت ۲۸هزار کیلومتر در ساعت بگرد زمین میچرخید . ولی‌جالب اینجاست که خود لئونف کوچکترین احساس حرکتی نمیکرد . این سرعت زیاد هیچ‌تاثیری برروی بدن لئونف نداشت چون او در «خلاء » غوطه میخورد .

در روی زمین جابجا شدن هوا و تغییر مناظر اطراف‌باعث میشد که ما سرعت و حرکت را درك کنیم و درفضای‌ماوراء جو هیچکدام از این دو عامل وجود ندارد .

* لئونف برای محافظت بدن خود در فضای ماوراء جو لباس مخصوصی بر تن داشت .این لباس بدن او را در مقابل‌پدیده عدم وجود فشار خارجی حفظ می کرد .

در صورتیکه انسان بدون لباس محافظ قدم در فضای ماوراء جو بگذارد در همان لحظات اول بدنش متلاشی می شود . و دیگر فرصتی پیدا نمیشود تا حرارت ۲۰۰ درجه زیر صفر و پرتو های مرگبار خورشید آنرا نابود سازند .

عبور از پنج قاره

سابنا - شرکت هواپیمائی جهانی بلژیك - تنها شبکه هواپیمائی جهانی که مرکز آن در بروکسل یعنی در قلب بازار مشترك مستقرمیباشد

اکنون!
پروازهای مستقیم
از تهران به وین

وین

پایتخت خندان کشور افریش-شهری سرمست ازشادی ولذت‌های زندگی - شهری که در تمام مدت سال سیاحان و جهانگردان را بخود جلب میکند. شهری که حتما باید ببینید چون همانندش در این شهر نیز غرب بستید.

از دوازدهم فروردین ۴۴ - هواپیمائی سابنا - از تهران دو بار در هفته پرواز مستقیم به‌وین خواهد داشت . افتتاح این خط مستقیم سوای اهمیت خاص خویش وسیله ارتباطی است با خطوط دیگر سابنا در وین بمقصد : سویس - آلمان و کشورهای اروپای شرقی

دوشنبه و پنجشنبه هر هفته پرواز مستقیم از راه استانبول . آتن وین به بروکسل انجام میگیرد پروازهای سابنا بمقصد کلا شهرهای بزرك اروپا - کانادا ایالات متحده آمریکا و مکزیك بروکسل شروع میشود سایرروزهای هفته ازشهرهای دیگرمانند بیروت تل‌آویو وآتن میتوانید با سابنا پرواز نمائید

SABENA
BELGIAN World AIRLINES

باآژانس مسافرتی خود یاسابنا شماره ۴۸ خیابان ویلا تلفن ۶۸۵۱۵ - ۴۱۲۵۷ در مورد مسافرتی که در پیش‌دارید مشورت نمائید

بازگشت جیمز باند

نوشته : یان‌فلمینك

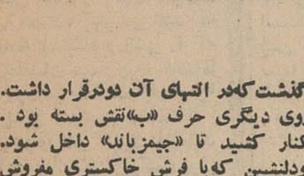

مرد طبانچه‌طلائی

(۳)

منزل شماره ۴۴ «کنزینگتون‌گلوبستر» دریك محله قدیمی متعلق بزمان ویکتوریا قرار داشت . بامنظره‌ای غم‌انگیز و عماراتی‌که از آجر قرمز ساخته شده وروی آنها را دوده‌گرفته بود آنرا درمیان داشتند . بدر ورودی دق‌الباب برنجی بزرگی آویزان بود . زیرزمین‌های ساختمان کاملاکهنه بود واینك از آن بعنوان سلولهای انفرادی برای بازداشت اشخاص استفاده میکردند . از پشت زیرزمین نیز دری بیك طویله بزرك و قدیمی باز میشد .

وقتی جیمزباند واردگردید اتومبیل رختشوی‌خانه جلوی دری‌که پشت او بسته شد اندکی توقف‌کرد و سپس باسرعت به‌گاراژ خویش رفت که با اسکاتلندیارد فاصله چندانی نداشت . فیلمهائی‌که توسط سرنشینان اتومبیل‌گرفته شده بود بلافاصله باطاق عملیات سرویس مخفی فرستاده و بمعرض تماشاگذارده شد .

اطاق سرگرد

جیمزباند به مردی‌که در را برویش‌گشوده بودگفت : با آقای سرگرد «تاونزند» قرار ملاقات دارم . دربان‌گفت بله ایشان منتظر شما هستند. ممکنست بارانی خودرا لطف بفرمائید ، و سپس درحالیکه بارانی را بیکی از قلابهای جای لباسی پشت در آویزان میکرد اورا باطاق سرگرد راهنمائی نمود .

بمحض آنکه «جیمزباند» باسرگرد «تاونزند» روبرو میشدبایستی کت‌اورا در میاوردند تابرای آزمایش به آزمایشگاه فرستاده شود و همچنین آشغال های جیب‌او ضبط میگردید تاسر فرصت مطالعه کامل تری روی‌آنها بعمل بیاید .

اطاق «ب»

بهرحال دربان‌ازراهروئی گذشت‌که‌در انتهای آن دودرقرار داشت. روی‌یکی از درها حرف«الف» وروی دیگری حرف «ب»نقش بسته بود . دربان ضربه‌ای بدر«ب» زدو کنار کشید تا «جیمزباند» داخل شود.

اطاقی بود بسیار روشن ودلنشین که‌با فرش خاکستری مفروش شده‌بود . دروسط اطاق میزی قرار داشت که‌روی آن‌گلدانی پراز گل گذاشته بودند . کنار بخاری نیز دوصندلی راحتی قرار گرفته‌بود .در اطاق هیچگونه اثری ازوسائل کاررسمی ، نظیر میز تحریر و قفسه بایگانی وغیره بچشم نمیخورد .

مردی بلندقد ، بهمان دلنشینی اطاق، ازیکی از صندلی ها برخاسته «روزنامه «تایمز»را که‌مشغول خواندن آن بود روی فرش اطاق‌انداخت ودرحالی که تبسمی بر لب داشت ، باستقبال جیمزباندآمد ودستهای خشك ومحکم خویش‌را در دستهای او گذارد . آنوقت با صدائی‌گرم گفت: بفرمائید ، بفرمائید . خواهش میکنم‌بنشینید» . سیگارمیل دارید ؟ البته سیگاری که‌بخاطر دارم مورد علاقه شمابود موجود نیست. فقطهمان سیگار قدیمی «سینیورسرویس» اشاره‌سرگرد «تاونزند» به‌سیگار «مورلنداسپیشل» باعلامت سه‌حلقه بود که جیمزباند آنرا بسیار دوست داشت. اما متوجه شد که‌جیمز باند اشاره اورادرك نکرده است. سرگرد این سئوال راماهرانه وبرای تعیین هویت‌حقیقی جیمزباند طرح کرده‌بود . بهرحال جیمزباند سیگاری برداشت و سرگرد آنرا برایش روشن کرد. سپس روبروی یکدیگر نشستند . سرهرد باراحتی پاهایش راروی هم انداخت اما جیمزباند مستقیماروی صندلی خویش قرار گرفت سرگرد گفت :«خوب. چه‌کمکی از دست من‌ساخته است»؟

اطاق «الف»

دراطاق «الف» وضع‌بکلی بااطاق «ب» فرق داشت . محوطه‌ای‌بود سرد وتیره که‌اثاثه‌آنرا وسایل کار اداری تشکیل‌میداد. ازمبل واثاثه راحت‌خبری نبود و فقط یك بخاری گازدر انجا نصب کرده بودند. زیر لامپ‌نئونی که‌بدیوار آویزان بود یك میز تحریر قراضه و دوصندلی چوبی قرار داشت . دراینجا مرد خشنی که‌سابقا ریاست پلیس «گلاسگو» رابعهده داشت و بعلت‌رفتار وحشیانه‌ای که ازخود نشان داد ازسمت خویش برکنار گردیده بود نشسته و رفتارش با سرگرد تاونزند بسیار متفاوت بود .

این‌مرد آقای «رابسون» نام داشت وبا جیمزباند رفتاری سخت‌و خشن‌درپیش گرفت و بازپرسی دقیق وناراحت کننده‌ای از او کرد . «رابسون»، «جیمزباند» راتهدید کرد که‌اگر ثابت شود خودرا بدروغ معرفی کرده ویا ازخود اقدام خصمانه‌ای نشان دهد ویاسروصدا براه اندازد زندانی خواهد شد ودرآن زیرزمین متروك ودور افتاده ازاجرای عدالت اثری نیست .

بدین‌گونه بود رفتار سرویس مخفی باکسانی که میخواستند بنحوی ازانحاء خود رابآن آشنا سازند واحیانا دران نفوذکنند .

هیچ‌دلیلی وجود نداشت که «جیمزباند» باآنکه عضو فعال‌سرویس بود، درباره تشکیلات مختلف آن ونوع رفتاری که‌میشود چیزی بیشتر ازآنچه لازم‌است بداند .

اماسرهنك «بوریس» رئیس مستقیم «جیمزباند» تقریبا بااین اوضاع آشنائی داشت سرویس های مخفی کشور های بزرك جهان همگی باچهره های معروف مخالفان خود آشنا هستند و از این رو سرهنك «بوریس» بادقت کامل برای «جیمزباند» توضیح داده‌بودقبل‌از آنکه بتواند باطاق رئیس سابق‌خوداه پیدا کندباید ازچه مراحلی بگذرد وچه مشکلاتی رازیرپا بگذارد تا ازنظر سرویس مخفی منزه‌و قابل اعتماد جلوه‌گر شود. ازاین روجیمزباند درجواب سئوالات آقای «رابسون» بامتانت پاسخ داد :

«مسئله بسیار ساده است. من همان کسی هستم که‌میگویم. من‌همان کاری رامیخواهم بکنم که طبیعتا باید بکنم، یعنی بملاقات رئیس بروم وگزارش کارخودم رادر اختیارش بگذارم».

آقای‌رابسون پاسخ داد صحیح (دراینجا لبخند مهربانانه‌ای‌زد)اما شمابابد بدانید که‌مدت یکسال ازخدمت سرویس خارج بودید ،از لحاظ قانونی شما فردمفقودی هستید که بنظر میرسید کشته‌شده‌باشید. حتی‌خبرفوت شما درروزنامه تایمز چاپ شده است . آیاشما مدرکی دارید. که‌هویت خویش را ثابت نمائید ؟من اعتراف میکنم که‌شمابه «جیمزباند» شباهت بسیار دارید . اما ناگزیرم کاملا مطمئن شوم تا بشما اجازه دهیم ازپله‌های نردبان یکی‌یکی بالابروید .

گوشی سبز

سرگرد «تاونزند» ضررا پشت سرخود بست وبسوی تلفن محرمانه رفت گوشی سبز تلفن را برداشت و شماره او به‌افسر سرفرماندهمسائل امنیتی درستاد مرکزی وصل شد، سرگرد گفت :

«قربان. من تصور میکنم که‌او ۰۰۷ است، گرچه از عکسهایش کمی لاغرتر بنظرمیرسد. بمحض اینکه ازاین جارفت عکسها ونتایج آزمایش هارا دراختیار شما خواهم گذارد . اوهمان لباس های معمولی وسرمه‌ای راکه جلوی آن یك ردیف تکمه دارد پوشیده .همان پیراهن سفید، کراوات ابریشمی نازك و کفشهای مشکی رادارد ، اما بنظر میرسدهمه اینها رابتازگی خریده است. بارانی او دیروز از «باربریز» خریداری شده است ، به‌سئوال رمز پاسخ صحیح میدهد اما میگوید درباره حوادث مربوط بخودش تابارئیس ملاقات نکند یك کلمه حرف نخواهد زد .

فرهنگی ورزشی

ورزش را باید از مدارس شروع کرد

پیروزیهای «دکتر نصیری» در چندرشته ورزش

دبیرستان دکتر نصیری را باید از مدرأس پیشرفته در امر ورزش محسوب داشت .

این دبیرستان بادر اختیارداشتن وسائل کافی ورزشی تاکنون صاحب مقام های زیادی در رشته های مختلف شده ست .

دبیرستان دکتر نصیری دارای چهار زمین بسکتبال و والیبال ۳ سالن سر پوشیده و وسایل کافی برای تمرین ورزش های مختلف میباشد .

دبیرستان دکترنصیری درسال گذشته در رشته های پینگ‌پنگ ، والیبال و بسکتبال مقام دوم بخش را بدست آورد . ولی امسال ورزشکاران دبیرستان با تمرین های مداوم توانستند در رشته های پینگ‌پنگ دوصحرا نوردی ، کشتی مقام اول ودررشته های بسکتبال، والیبال مقام دومی را صاحب‌شوند. انجمن ورزشی دبیرستان زیر ـ نظر دبیر ورزش آقای شهبازی و به سر پرستی آقای نباتچیان ادار ٔمیشود .

● والیبال

اول دبیرستان را تشکیل میدهند داودی ، بهروز حاجی جعفر ، آقایانی که تیم والیبال دوره عبارتند از اصغر دده‌خانی ، عوض ابوالحسن جعفریان ، جهانپناه جهان دیده ، بهروز حسین پور .

این آقایان هم‌اعضاء تیم‌والیبال دوره دوم دبیرستان هستند: واحد محبی ، رضا آزمون، اصغر محبوب، منوچهر مهر بخش ، علی هاشمی، مهدی هوشمندلی هوشنگ خوئی، محمد پور زمان .

تیم پینگ پنگ دبیرستان باتفاق آقایان حبیبی رئیس دبیرستان وشهبازی دبیر ورزش .

● بسکتبال

بازیکنان تیم‌بسکتبال دوره اول دبیرستان عبارتند از آقایان :رضا فرمانپور ، هادی رحیمی ، مرتضی حاجیان، مهدی میر جعفری ، محمد رضا ثابت طاهری ، خسرو همجانی، عباس همدانی . بازیکنان تیم‌دوره بسکتبال دوم عبارتند از آقایان : فریدون ستوده ، علی هاشمی ، منوچهر مهر بخش ، جلال‌الدین ذوقی ، رضا زمانپور ، محمدنجفی زاده ، ، علی اصغر حسینی .

● کشتی

تیم کشتی دبیرستان از این آقایان تشکیل شده است : احمد محمد رضائی،علی‌تفرشی ، ولی‌اله لطفی ، کرمعلی کیائی ، صادق نباتچیان، ناصر مردانشاهی، اصغر دده‌خانی .

● دو صحرانوردی

قهرمانان تیم دو صحرانوردی دبیرستان عبارتنداز آقایان :صادق نباتچیان، کورش صالحی،عباس آقا جعفری ، محمد رضا توکلی ، کمال‌الدین حسینی .

● پینگ پنگ

این آقایان‌تیم پینگ‌پنگ دوره اول دبیرستان را تشکیل میدهند : همچنین این آقایان عضو تیم دوره دوم پینگ پنگ دبیرستان هستند: منوچهر پزشک نژاد ، سلیمان همایون چله دوانی ، عوض‌داودی، ابونوری ، ایرج شهبازیان ، اصغر دده خانی ، حسن ریجانپور ، حسینعلی بهجو،هوشنگ صادقیان، محمد خالوقلیان ، علی نصیری ،

در گالری برگز

از اول فروردین نمایشگاهی از آثار چندین نقاشی معروف ایران در گالری «برگز» افتتاح شده است . نقاشانی که آثار خودرا در این نمایشگاه بمعرض نمایش گذارده‌اند عبارتنداز : صادق تبریزی ، ناصر اویسی،صادق تبریزی، مسعودعربشاهی، اسفندیاری ،بروجنی ،بهجت صدر ، لیلی متین‌دفتری، لیلی فرمانفرمائیان، سیما کوبان ،جمشید سماواتی ،نازاله طباطبائی ، محجوبی ، مسعود قادری ، رکنی زنگنه، شیبانی ، قندریز .

برندگان مسابقه اتومبیل رانی استقامت

مسابقه اتومبیل رانی استقامت که از طرف اتومبیل کلوب شاهنشاهی ترتیب داده شده بود انجام شد و این آقایان طی مدت ۴۸ ساعت اتومبیل رانی بترتیب زیر مقامهای اول تا هفتم رابدست آوردند .

۱ـ آقایان داریوش پناه آیزدی جک‌ژنوبا اتومبیل مرسدس بنز .

۲ـ آقایان ریموند عبود ،امیرفریا فولکس واگن ۱۵۰۰

۳ ـ آقایان برانك ـ چندل با اتومبیل‌مرسدس بنز

۴ـ آقایان کورس ـ ایتر با اتومبیل ولوو

۵ـ آقایان مویوس ـ استورچس‌با فولکس واگن ۱۵۰۰

۶ـ آقایان شیکماس ـ کلاویتر با فولکس واگن ۱۲۰۰

۷ـ آقایان آرزومانیان ـ باشکو ـ داریان بافولکس واگن ۱۲۰۰

کشتی گیران باشگاه ایران امروز

قدیر مهاجر ، علی اطهری ، هوشنگ فروزانفر

رضا پهلوانی ، دهباشی ، مسعود شیرزاد

رحمت‌الله افراسیابی

مسابقات کشتی داخلی باشگاه ایران امروز بسر پرستی آقای حسین عرب مربی کشتی کشور در هفت وزن انجام گردید ونتایج زیر بدست آمد :

دروزن ۴۸ کیلو عباس شاملو اول ، جمشید محمدی دوم ومهدی ترك ولادی سوم شد .

در وزن ۵۲ کیلو علی اطهری اول رسول حقیقت دوم و منوچهر شهروا سوم شد .

در وزن ۵۷ کیلو قدیر مهاجر اول ، عباس‌چسبنده دوم و مرتضی نینی سوم گردید .

د روزن ۶۳ کیلو محمد حسن عشری اول رحمت‌الله افراسیابی دوم و رحمن محمدی سوم شد .

د روزن ۷۰ کیلو رضا پهلوانی اول ، عباس طباطبائی دوم و محمد علی کلید خانی سوم شد .

د روزن ۷۸ کیلو هوشنك فروزانفر اول ، عباس دهباشی دوم و فضل‌اله زمرد پوش سوم شد .

در وزن ۸۷ کیلو مسعود شیر زاداول ،علی گلیان‌دوم و عبدالحسین ناکر ی‌سوم شد .

پس ا زخاتمه مسابقه جوائزی که از طرف باشگاه تهیه شده بود وسیله آقای اصغر چنگیزی مدیر باشگاه ایران امروز بین قهرمانان توزیع گردید .

از : مفسر ورزشی
دورنمای ورزش

سالی که گذشت ،ورزش ما، خمود و افسرده و بیجان بود نه‌شوری در میدانهای ورزشی دیده شد، نه رکورد تازه‌ای‌به ثبت‌رسید و نه‌مدال افتخاری‌بر سینه‌قهرمانان‌مادرخشید، کارنامه ورزش کشور،با همه علاقمندی که‌ازجانب رهبر اول کشور در پیشرفت ورزش ابراز میشد ، تاریك و خالی بود. چرا ؟

این سئوال را بسیاری از مردم میکنند و بعقیده ما باید جواب این چرا را در خودگی دستگاه مدیریت ورزش کشور جستجو کرد که نه ابتکاری‌از خود نشان میدهد و نه در پی ابتکاری برمی‌آید . هیچ تلاشی درجهت مثبت انجام نمیگیرد ، دستگاه‌ورزش‌فقط‌شاهد کشمکش واختلافات سازمانهاو موسسات ورزشی است و آنها که‌فرصت طلب هستند، بهتر می‌بینند که «صفحه» دستگاه ورزشی را که مالابنفعشان‌است‌توجیه کنندامابرای ورزش مملکت چه‌حاصل؟

پس‌از شکست مفتضحانه تیمهای ورزشی ایران‌درالمپیك تاآنجا که‌ماطلاع‌داریم کمیسیونی ازمقامات عالیرتبه کشوری تشکیل شد که طرحی برای احیای ورزش ایران بریزد ولی‌متاسفانه با قتل نخست وزیر فقید ، این کمیسیون کار خودرا نیمه تمام رهاکرد وبار دیگر امیدی که‌در دلهای ورزشدوستان برای‌تجدید تشکیلات سازمانهای ورزشی بوجود آمده بود فرو مرد. اگر درسال جدید، همین سکون و سکوت ادامه داشته باشدماهیچ چیز نخواهیم داشت و هیچکار نمایانی نخواهیم کرد .

تنهاساختن دواطاق‌ودوسالن، که‌تازه مجموع کارهای‌ساختمانی دربرابربودجه تربیت بدنی ناچیز است، کاری ازپیش نمیرود .

هدف شخص اول مملکت ، تعمیم ورزش درسراسر کشور است نه تاسیس چند باشگاه وچند سالن، ودراین کار باید آنچنان دستگاهی،رهبری‌ورزش کشور را بدست بگیرد که‌بتواند اعتماد مردم را جلب کندوکمك های‌آنانرا جذب نماید .

طرح‌جدیدی باید ریخته‌شود تشکیلات تربیت بدنی ایران‌با ترقیات و پیشرفتهای ورزشی جهان منطبق گردد، ورزش به صورت همه‌گیر وپردامنه از مدارس شروع شود،فدراسیون هاازصورت سازمانهای‌تشریفاتی بصورت سازمانهای فعال‌درآیند مربیان کارآزموده بکار دعوت گردند و مجددا درکالبد مرده ورزش ایران، جان تازه‌ای‌بدمد آیا میتوان به چنین آینده روشنی امید داشت ؟

سینمای مجلل «چهارباغ» افتتاح شد

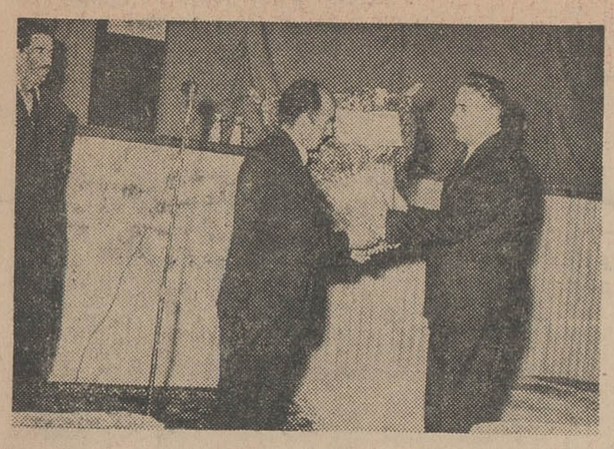

بمنظور افتتاح سینمای چهارباغ روزشنبه گذشته آقای‌استاندار و کلیه روساو محترمین شهر در سینمای مجلل چهارباغ حضور بهمرسانیدند . ابتدا آقایان ادهمی‌مدیر سینمای چهارباغ و ارحام صدر هنرپیشه تئاتر و سینما ضمن خیر مقدم هدف تاسیس سینما را که همانا بالا بردن سطح فرهنك عمومی و ایجاد یك محیط سالم تفریحی است گوشزد نمودند سپس آقای استاندار طی‌بیانات مفصلی در مورد اینگونه تاسیسات فرهنگی‌اظهار داشتندبی‌نهایت خوشوقتم که سینمای مجلل دیگری در شهر اصفهان تاسیس گردید. اینگونه تاسیسات باعث افتخار و آبروی شهر تاریخی اصفهان است و از ذوق و ابتکاریکه در مورد ساختمان این سینما وسیله آقای ادهمی و همکاران ایشان بکار رفته بود تقدیر نمودند بعداً سبد گلی که وسیله هنرمندان تروپ ارحام صدر تهیه شده بود بطوریکه در عکس بالا دیده میشود وسیله آقای استاندار به آقای ادهمی مدیر سینما داده شد و با قطع نوار سه رنك بنام نامی اعلیحضرت همایونی سینمای چهارباغ راافتتاح نمودند و مدعوین با تماشای فیلم (قهرمان قهرمانان) با خاطره خوشی سینما را ترك گفتند .

آ ـ ۲۰۲

دکتر جمال‌الدین نوربخش
متخصص در بهداشت و بیماریهای کودکان
از دانشگاه پاریس
معتادین به الکل، تریاك، مرفین
کوکائین و هروئین
را با سابقه سی‌سال مطالعه و تجربه و بهترین
متد درمان مینماید.
اوقات پذیرائی ـ صبح‌ها باستثنای روز
های چهارشنبه ۱۰ـ۱۲
عصرها ۴ تا۷ونیم بعداز ظهر
نشانی: خیابان شاهرضا چهارراه پهلوی
تلفن مطب: ۶۵۵۵۷ منزل ۴۴۷۸۹

آگهی احضار

بدینوسیله باطلاع غیر نظامی مجید فرزند محمد شهرت نجفی (معروف‌به‌یگانه) که محل‌سکونت وی‌زنجان بوده و فعلا مجهول‌المکان میباشد میرساند که‌پرونده اتهامی شما دائر به راهزنی مسلحانه در ایستگاه واقع در تهران یادگان قصر مطرح چنانچه در ظرف دو ماه از تاریخ انتشار آخرین آگهی خود را بدادگاه معرفی ننمائید غیابا به پرونده‌شما رسیدگی و رای مقتضی صادر خواهد شد .

دادگاه تجدید نظر لشگر ۱ گارد
۱ـ۳ آ ـ ۲۲

آگهی مناقصه

دانشکده پزشکی مواد علافی و عطاری ورزازی مصرفی شش ماهه‌اول سا ل۴۴ بیمارستانهای تابعه را از طریق مناقصه خریداری مینماید داوطلبان فروش میتوانند با دریافت برك شرایط و مشخصات از کار ـ پردازی دانشکده پیشنهاد خود راتا ساعت ۱۰ روز یکشنبه ۱۵فروردین ۴۴ باداره کل دفتر دانشکده‌پزشکی تسلیم نمایند . پیشنهادات واصله‌در ساعت ۱۱ همان روز با حضور کمیسیون مربوطه بازو قرائت میشود.

الف ۸
ذیحساب و رئیس اداره حسابداری دانشکده پزشکی فرزام
۱ـ۲ آ ـ ۱۶۲

قاتلین منصور نقشه وسیعی برای تخریب و ترور داشتند

صبح امروز آقای جهانگیر فیلسوفی دادستان تهران در یك مصاحبه مطبوعاتی که پیرامون پرونده قتل مرحوم منصور تشکیل شده بود اعلام کرد در باره ۱۲ نفر از متهمین پرونده قرار عدم صلاحیت صادر شده و پرونده آنها بدادرسی ارتش فرستاده شده است.

در این مصاحبه که آقای حکمت بازپرس پرونده قتل مرحوم منصور نیز حضور داشت دادستان گفت ضمن تحقیقاتی که بعمل آمده معلوم شده که متهمین نقشه وسیعی برای ترور و تخریب طرح کرده و اقدام به تهیه نارنجك نموده بودند.

در این مصاحبه اعلام شد که در مورد ۵ نفر دیگر از متهمین هنوز تحقیقات ادامه دارد.

آقای فیلسوفی دادستان تهران اظهار داشت:

قبل از ورود در مطلب و ذکر علل صدور قرار عدم صلاحیت تذکر دو نکته را لازم میداند:

۱ـ علی الاصول رسیدگی بکلیه جرائم در صلاحیت دادسرا های عمومی است مگر آنچه را که قانون در مواردی خاص مستثنی کرده و در صلاحیت مراجع دیگری قرار داده باشد. در مورد کلیه جرائم اعلام شده دادسرا بدوا مداخله و اقدامات تعقیبی لازم را معمول و هر زمان که برخورد بموضوعی نمود که رسیدگی واظهار نظر به آن درصلاحیت اونیست با اعلام عدم صلاحیت پرونده را به مرجعی که در قانون پیش بینی شده میفرستد.

۲ـ دقت و سرعت در رسیدگی از لوازم امر قضا است بالاخص در امور جزائی البته این سرعت هیچگاه بمعنی شتابزدگی نیست، بلکه دقت وسرعتی است در حدود موازین عدالت وقانون.

در پرونده قتل مرحوم منصور نخست وزیر فقید نیز با رعایت اصول مزبور عمل شد و جریان قضیه قبلا وسیله جناب آقای نخست وزیر در مجلس شورایملی بیان شده و خلاصه اینکه درحدود ساعت یازده صبح روز پنجشنبه اول بهمن ماه اعلام شد که مرحوم حسنعلی منصور نخست وزیر وقت در محوطه بهارستان مورد سوء قصد واقع شده‌اند. بلافاصله باتفاق باز ـ پرس و رئیس اداره پزشکی قانونی در محل وقوع حادثه حاضر و اقدامات روی که عبارت از تحقیق از شهود و ناظرین قضیه و انعکاس معاینات محلی و جمع آوری دلایل و آلات وادوات مربوط بزه بود، وسیله آقای حکمت بازپرس مربوط انجام و چون امکان تحقیق از نخست وزیر فقید نبود بر آقای دکتر طباطبائی ریاست اداره پزشکی قانونی خواسته شد که در بیمارستان پارس حاضر و نظریه خود را اعلام نمایند.

پس از ختم اقدامات اولیه درشهربانی حاضر و از محمد بخارائی ضارب وسیله بازپرس در حضور اینجانب شروع بتحقیق شد. ضارب دروهله اول بیزه خود اعتراف و اظهار داشت با اسلحه کمری خود از فاصله نزدیکی دو تیر بمرحوم منصور شلیك نموده چون حین تحقیق محلی بنظر رسید که ضارب همدستانی داشته لذا با ادامه تحقیق دو نفر از همدستان ضارب بنام رضا صفارهرندی ومرتضی نیك نژاد شناخته و دستگیر شدند. متهمین اعتراف نمودند که اسلحه را از صادق امانی همدانی دریافت داشته بهرحال سایر متهمین نیز که بنحوی از انحاء در این حادثه مداخله و در این توطئه سهیم و شریك و معاون بودند دستگیر و در نتیجه بسط تحقیقات و تفتیشات لازم و مساعی ماموربن انتظامی هشت قبضه اسلحه کمری و تعداد زیادی فشنك و قالب نارنجك دستی و چند حلقه نوار و مقداری نامه که از ناحیه صادق در منزلی مخفی شده بود کشف گردید.

متهمین اعتراف نمودند که نقشه وسیعی را برای ترور و تخریب طرح و چون اسلحه را کافی نمی‌دانسته‌اند بفکر تهیه نارنجك افتاده‌اند. نکته قابل توجه اینکه متهمین در بادی امر برای آنکه رنك مذهبی باعمال خود بدهند، به حیله‌شرعی متوسل وازعده‌ای از آقایان روحانیون در مورد ترور و قتل نفس استفتاء میکنند و حسب افادیر صریح خودشان و شخصی که واسطه بوده آقایان علماء اظهار میدارند که ترور در اسلام ممنوع است و جایز نیست و اسلام دارای منطقی قوی و از چنین اعمالی متنفر و بیزار است. متهمین پس از اینکه از ناحیه آقایان علماء با استماع فتوای حرام است و جایز نیست رانده میشوند اظهار می‌دارند ما معتقد شدیم که احتیاجی به فتوا ندارد و در مورد ترور و سایر اعمال تخریبی خود تصمیم گرفتیم و اجرا کردیم ودرصورت حصول موقعیت بعدی عمل را ادامه میدادیم.

● قرار عدم صلاحیت

دادستان افزود: با عنایت به اوراق مکشوفه از متهمین که بخط و امضاء خود آنان بود و درجریان تحقیق نیز اعتراف به تنظیم وامضاء آن از ناحیه خود نمودند و باتوجه بسایر دلایل و مدارك که درنتیجه بسط تحقیق کشف شد و اقاریر صریحی که متهمین در بادی امر برای آنکه نمودند رسیدگی بموضوع از طرف بازپرس و با موافقت دادسرای شهرستان تهران درصلاحیت دادرسی ارتش تشخیص داده شد و قرار عدم صلاحیت صادر گردید که ذیلا اهم جهات آن بیان میشود.

۱ـ قتل مرحوم منصور وتوطئه برای سوء قصد نسبت به عده‌ای از افرادی که مشاغل حساسی در کشور دارند.

۲ـ اقدام متهمین به تهیه نواری متضمن مقاصد آنان مبنی برخیانت به اساس حکومت و رژیم مملکت و اخلال در نظم عمومی.

۳ـ اقدام به تهیه ۸۷ نامه فتو کپی شده ممضی بامضای محمد بخارائی ـ رضا صفار هرندی و مرتضی نیك نژاد متضمن نظریات آنان که ۵۵ عدد آن در پاکت قرار داده شده و بعنوان سفارت‌خانه های خارجی و افرادی ازقبیل آقایان دکتر مصدق ـ دکتر علی امینی ـ دکتر مظفر بقائی می‌باشد نامه های مزبور آماده برای ارسال بوده که قبل از ارسال کشف و بدست مامورین افتاده و عینا در پرونده امر مضبوط است.

۴ـ اقدام متهمین به تهیه نارنجك بمنظور قتل اشخاص و تخریب و انفجار یك نارنجك در زیر پلی واقع در جاده مسگرآباد وآزمایش چهار لوله محتوی مواد منفجره اضافه می نماید محمد بخارائی سفارش چهل عدد نارنجك به ریخته گری میدهد و قالب ریزی هم میشود از لوله های محتوی مواد منفجره برای ارعاب بازاریان و واداشتن آنها به بستن دکان می خواستند استفاده کنند.

مجموع اعمال متهمین با توجه بماده ۲ قانون تشکیل سازمان امنیت و مواد پیش بینی شده در قانون مجازات عمومی و قانون دادرسی ارتش و کیفر ارتش در صلاحیت دادرسی ارتش است. جمع بازداشت‌شدگان **۱۷** نفر است که نسبت به **۱۲** نفر از آنها باسامی محمد بخارائی ـ رضا صفار هرندی ـ مرتضی نیك‌نژاد ـ هاشم امانی همدانی ـ صادق امانی همدانی ـ عباس مدرسی‌فر ـ مهدی عراقی ـ ابوالفضل حیدری ـ نقی کلافچی ـ حمید ایکچی ـ حبیب‌اله عسگر اولادی ـ احمد شاه‌بوداغلو معروف به شهاب ـ قرار عدم صلاحیت صادر گردیده و د رمورد پنج نفر دیگر که اتهام آنان تا بحال مرتبط با اتهامات سایر متهمین به نظر نرسیده تحقیق ادامه دارد و پس ا زانجام تحقیقات اقدام به صدور قرار لازم خواهد شد.

قابل ارجاع بمراجع قضائی بین‌المللی

آقای فیلسوفی دادستان تهران درمورد تحقیقات‌ازمتهمین قتل‌شادروان منصور نخست وزیر فقید بخبرنگاران اظهار داشت: تحقیقات بوسیله آقای حکمت بازپرس فوق‌العاده دادسرای تهران باتوجه به مقررات‌وقوانین‌انجام گرفت ومیتوانم عرض کنم که این پرونده از جهت صحت تحقیقات و ـ بازجوئیهائی که بوسیله آقای حکمت بعمل آمده قابل ارجاع بمراجع عالی قضائی بین المللی نیز میباشد.

دادستان تهران همچنین بنامه‌هائی که بوسیله متهمین به اشخاص نوشته‌شده اشاره‌کرد والمزود تمام این نامه‌ها پلی‌کپی شده وپس‌از ارجاع‌پرونده‌بدادگاه دراختیار مطبوعات گذاشته خواهد شد.

● در دادرسی ارتش

امروز تیمسارسپهبد خسروانی‌رئیس اداره دادرسی ارتش اظهار داشت: پرونده نخست وزیر فقید از دادسرای تهران بدادرسی ارتش احاله شده و بازپرس مربوط مشغول رسیدگی به پرونده مزبور است.

۵۱ کودك قربانی سرخك شده‌اند

دیروز و پریروز سه کودك خردسال از اهالی قریه «آبیاتان» بستان آباد تبریز بر اثر ابتلای به بیماری سرخك تلف شدند با مرك این سه کودك تعداد قربانیان بیماری سرخك در قریه آبیاتان به ۵۱ نفر رسیده است با کاهش سرمای هوا از شدت بیماری مزبور در دهات اطراف بستان آباد کاسته شده ولی باز هم سرخك در این مناطق شایع میباشد.

دریك حریق مدهش

۱۷ مغازه در خمام سوخت

آتش سوزی از نیمه‌شب گذشته تاصبح امروزادامه‌داشت

خبرنگارما در رشت گزارش داد: طی حریق مدهشی که از نیمه شب گذشته در خمام رخ داد وتاصبح امروز ادامه داشت ۱۷ مغازه باتمام اجناس‌و اثاثیه‌بکلی سوخت ومعادل سه‌میلیون ریال خسارت واردآمد.

این آتش سوزی ساعت ۱۱ دیشب شروع گردید وباطلاع جریان‌به‌آتش نشانی رشت ماموربن‌برای اطفای‌حریق بمحل رفتند وباهمکاری اهالی مشغول اطفای حریق شدند ولی آتش سوزی بحدی توسعه یافته بود که ۱۷ مغازه را بکا م‌کشیده وتاساعت شش صبح امروز فعالیت برای اطفای حریق‌بطول انجامید. از این مغازه‌ها سه‌دهانه متعلق به آقای یعقوب صابری و پنج دهانه متعلق به آقای علی پوربود و بقیه هرکدام صاحب جداگانه‌ای‌داشت مغازه‌های مزبوربا‌تمام اجناس واثاثیه بکلی سوخت ومعادل سه میلیون‌ریال خسارت وارد آمد وصاحبان آن از هستی ساقط شده‌اند.

هنوز علت حریق‌معلوم نشده وتحقیقات دراین باره ادامه دارد.

جوانی از بالای پل فلزی خرمشهر خودرا بکارون انداخت و غرق شد

خبرنگار ما در خرمشهر گزارش داد: ساعت ٤ بعد از ظهر دیروز جوانی که گفته میشد شاطر نانوائی است بقصد خودکشی از بالای پل فلزی خرمشهر خود را بمیان امواج کارون انداخت. جمعیتی که برای گردش به سر پل آمده بودند با مشاهده این جریان شروع بداد و فریاد کرده و دو فروند موتور آبی را که در آن حوالی با مسافرگردش میکردند متوجه ساختند و خود ناظر غرق شدن این جوان بودند. دو فروند موتور آبی مسافرین خود را بمحل سقوط جوان مغروق رسانیدند و هر چه کردند که جوان مزبور را نجات دهند موفق نشدند زیرامغروق بهیچوجه دست خود را بسرنشینان موتور آبی نمیداد و با طناب همنجات وی میتر نبود و سرانجام جوان‌مزبور غرق شد. با اطلاع جریان باداره بندر موتور های اداره بندر در محل حاضر شدند و برای پیدا کردن جنازه جوان مغروق شروع بفعالیت نمودند ولی تاکنون از جسد وی‌اثری بدست نیامده و هویت دقیق وی نیز معلوم نشده است.

دختر فراری درساوه دستگیر شد

دوشیزه ۱۷ساله‌ای بنام سکینه گلپایگانی ساکن تهران که‌بعلت اختلافات خانوادگی به ساوه فرار کرده بود در یکی از مهمانخانه‌های این شهر دستگیر شد و توسط پلیس بتهران اعزام گردیده تابه پدر و مادرش تحویل شود.

خبرنگار مادر ساوه گزارش‌داد: چند روز بود سکینه در مسافرخانه خفیف ساوه بسر میبرد و هنگامی که پلیس بوضع او مشکوك شد و دخترك فراری را بشهربانی برد، وی از افشای نام خود و همچنین نام‌پدر ومادرش خودداری کرد ولی ضمن بازپرسی بدنی از او یك شناسنامه بدون عکس بدست‌آمد و معلوم‌شد وی سکینه گلپایگانی نام داردو متولد ۱۳۲۷ است.

دختر فراری دربازجوئی گفت: «من مدتی است بایدر و مادرم که‌در تهران بسر میبرند اختلافاتی دارم‌و این سومین بار است که از خانه فرار کردم!»

دزد

بقیه از صفحه ۱۴

چند روز طول کشید تا با موسیاتی که دستگاه سرویس می‌فروشند آشنا شوم و در همین مدت با یکی از همشهریایم آشنا شدم و با او به کافه‌ای رفتم و در آنجا عاشق رقاصه کافه شدم و در طول ۵۰ روز همه پولی را که با خود آورده بودم خرج او کردم.

● تلگراف پیدر

علی اضافه کرد: هر شب این‌زن بمن میگفت که دو هزار تومان در قمار باخته است و اگر من این‌مبلغ را ندهم او خودکشی خواهد کرد ومن این پول را باو میدادم باین امید که او ازرقاصگی دست بکشد و با من ازدواج کند.

چند روز مانده بعید پولم بکلی‌ته کشید. برای پدرم نوشتم که پول را از جیبم زده‌اند و درخواست پول کردم ولی او در جواب من تلگرافی کرد و در آن نوشت: مردی که نتواند جیبش را حفظ کند بدرد نمی‌خورد. پدرم در این تلگراف از من خواست هر چه زودتر برگردم ولی من بخاطر این رقاصه بحرف پدرم گوش نکردم و برای اینکه پول داشته باشم راهی جز دزدی نداشتم و فرشی را که از این خانه دزدیدم بمبلغ پانصد تومان فروختم و چون این زن متوجه بی‌پولی من شد، دیگر بمن توجهی نکرد ومن بخاطر اشتباهی که کرده بودم تصمیم بانتحار گرفتم.

علی گفت که برای اولین بار در عمرش بتهران آمده است با تحقیقاتی که از علی بعمل آمد اکبر شیطان خریدار فرش دزدی نیز دستگیر شد و هر دو نفر تسلیم دادسرا شدند و زندانی گردیدند.

دوخبر ازقزوین

* بامداد سومین روزعید، مرد ۳۴ ساله‌ای از اهالی قزوین بنام تقی‌مرادی بعلت نامعلومی دریکی‌از اطاقهای منزل مسکونی خودرا حلق‌آویز کرد وکشت.

ساعتی بعد همسر وی که در خواب بود بیدار شد و متوجهٔ موضوع گردید و سراسیمه جریان را بکلانتری ۲ اطلاع داد. با حضور ماموربن در محل موضوع تحت رسیدگی قرارگرفت و جنازه با انجام تشریفات قانونی مدفون گردید ولی هنوز علت خودکشی تقی معلوم نشده است.

* روز چهارم فروردین مردی بنام شقاقی ساکن قزوین که مدعی بود جوانی بنام ایرج جمشیدی قصداغفال همسرش را داشته با ایرج بزدخورد پرداخت و یکدندان او را بضرب مشت شکست. بازپرس ایرج را بجرم ایجاد مزاحمت برای بانوی شوهردار باصدور قراری بمبلغ ۵۰هزاریال زندانی‌کرد وبرای شقاقی نیز بجرم شکستن‌دندان ایرج ۲۰هزار ریال قرار صادر نمود.

۸ نفر مجروح‌شدند

در ۲۴ ساعت گذشته ٤ نفر باسامی‌مریم عبداله زاده فرزندابراهیم ۶۰ ساله‌در بخش ۹، مارال آقاجانیان ۵۰ ساله در بخش ۱۷، خاور خمسه‌ای ۶۰ساله فرزند مراد در جاده کرج و بهرام‌پور غلامفرزند شکور ۳٤ ساله در بخش ۱۷ در اثر حوادث رانندگی و ٤نفر باسامی غلامرضا پیکانی فرزند الامعلی ۲۲ ساله‌دربخش ۱۱ ابراهیم مصطفائی فرزند محمد علی ۳۲ ساله حسین حسنی فرزند احمده ساله‌در بخش ۵و ماشاءاله علی اکبری‌فرزند محمد ۱۹ ساله در اثرچاقوخوردگی مجروح‌شدند

اولین مرکز بورس ایران

درسال جدید تشکیل خواهد شد

صاحب‌نظران اقتصادی‌کشور امروز اعلام داشتند پیش بینی میشود درسال جاری اولین مرکز بورس سهام واوراق بهادار از طرف دولت ایران تشکیل شود.

در تشکیل «بورس» بانکها نیز همکاری نزدیك خواهند داشت. لایحه قانونی بورس پس از تصویب لایحه جدید قانون تجارت در مجلسین مورد بررسی قرار خواهد گرفت.

پیش بینی میشود در اوائل سال جاری لایحه قانون تجارت بتصویب مجلسین برسد و بلافاصله پس ازآن رسیدگی بلایحه بورس آغاز شود.

بانکهای موسس بورس ایران از مدتی قبل مقدمات اجرای قانون‌بورس را در سراسر کشور فراهم میکنند.

یکی ازاقدامات مهمی‌که موسسین بورس در حال حاضر انجام میدهند تعیین سهام شرکتهای سهامی برای معامله در بورس میباشد.

این منابع افزودند بارسیدگی‌های زیادی که شده بواسطه ناقص بودن مقررات فعلی مربوط به شرکتهای سهامی تعداد شرکتهای سهامی‌واقعی در ایران بسیار محدود است.

از اینرو انتخاب شرکت‌های سهامی برای استفاده دربورس قبانی صورت میگیرد.

ولی باتصویب قانون جدید تجارت ونحوه تشکیل شرکت‌های سهامی در ایران تغییر خواهد کرد وموسسین بورس‌خواهندتوانست ازسهام‌شرکتهای جدید سهامی برای مبادلات بورس استفاده نمایند.

درحال حاضر همچنین ترتیب‌استفاده از کارشناسان‌اقتصادی داخلی‌وخارجی در اولین‌مرکز بورس‌ایران داده‌میشود واز لحاظ کادر اداری برای بورس نیز طرح‌های لازم تهیه شده است.

بانکهای موسس بورس ایران کمیته بورس ایران را تشکیل داده ودرمحل فعلی بورس (بانك کارگشائی سابق) جلسات خودرا برای آغاز کار بورس تشکیل میدهند.

این منابع افزودند اولین بورس ایران بطریقی کار خود را شروع خواهد کرد که مردم به‌آن اعتماد کامل داشته باشند و حاضرشوند سرمایه‌های خودرا در بورس ایران بکار اندازند‌بااین اقدام هم‌سرمایه‌های بیشتری بگردش درمی‌آید وهم‌سرمایه گذاران منافع بیشتری کسب خواهند کرد.

کمك بتاسیسات فرهنگی

اداره کل آموزش و پرورش‌استان کردستان اطلاع میدهد: تیمسار سرتیپ محمد امین‌آزاد استاندار کردستان از مبلغ ۵ میلیون ریال اعتبار عمرانی که از طرف دولت در اختیار وی گذاشته شده بود مبلغ سه میلیون و سیصد و هشتاد هزار ریال آنرا برای تکمیل واحداث‌مراکز فرهنگی در اختیار اداره کل آموزش و پرورش گذاشته است که از این مبلغ شش باب دبستان نیمه تمام مرزی تابع شهرستان بانه و دبستان های کرسی‌وکیلانه و دبستان حسن آباد و آزادپور تکمیل و در دیواندره و نجف آباد کروس و امروله وباقل آباد هرکدام یك دبستان احداث گردید.

کنفرانس حزب پان ایرانیست در اهواز

دراین کنفرانس گفته شد: برای نسل جوان باید هدف و آرمان تعیین کرد

روز جمعه ششم فروردین ماه ۱۳٤٤ کنفرانس‌حزب پان‌ایرانیست بوسیله سازمان‌حزبی‌اهواز برگزار گردید در این کنفرانس عده‌زیادی از گروههای مختلف مردم اهواز حضور داشتند و جمع فرهنگیان‌و نمایندگان روزنامه‌ها در کنفرانس بیشتر بچشم میخورد. کنفرانس د رهوای آزاد برگذار شد ومحل آن با پرچمهای ملی وپرچمهای حزب پان ایرانیست و شعار های بسیار تزئین شده بود. در میان شعار ها ناسیونالیسم باید محوره تعلیمات ارشادی نسل جوان باشد ـ عبدالناصر برای هزاران ایرانی ساکن کرانه های جنوبی خلیج ـ فارس توطئه میکند ـ دیده میشد.

شروع جلسه

جلسه با خواندن سرآغاز (نیایش حزبی) آغاز شد در این هنگام همه حاضران بپا خاستند ومتن نیایش بوسیله آقای میرانی از اعضاءحزب خوانده شد آنگاه آقای مهدی صفارپور که از فرهنگیان برجسته اهواز ومسئول سازمان حزبی‌اهواز میباشد خیرمقدم گفت و پیرامون خصوصیات مبارزه ملی سخنانی ایراد کرد سخنران بعد آقای آصف‌بود که‌طی‌خطابه پرشوری علل مبارزات حزب پا ن‌ایرانیست را تشریح کرد و اظهار تعجب‌نمود که چگونه اکنون که سخنان‌پوچی علیه میهن ما گفته میشود، عده‌ای نه‌تنها خود سکوت کرده‌اند بلکه مایل هستند که ما نیز سکوت کنیم سپس قطعه شعر مهیجی بوسیله آقای عطوان خوانده شد که با استقبال پرشور حاضران مواجه گردید.

نظریات حزب

سخنران بعد آقای روناسی بود وی که ازفرهنگیان با سابقه‌بروجرد است و برای شرکت در کنفرانس حزب باهواز آمده بودند پیرامون نظرات حزب‌پان ایرانیست درمورد آموزش وپرورش‌سخنانی ایرادکرد و ضمن سخنرانی‌خود اهمیت تعیین هدف و انطباق آنرا با سیاست و آرمانهای ملی درآموزش وپرورش مورد تشریح قرار داد.

آخرین سخنران‌جلسه آقای‌دکتر محمدرضا عاملی بود. وی دانشیار دانشگاه تهران و از پایه گذاران نهضت ناسیونالیستی ایران می‌باشد.

آقای دکتر عاملی تهرانی طی بیانات مفصلی گفت:

نسل جوان

موضوع سخنرانی امروز من مسئله ارشاد نسل جوان میباشد مسئله نسل جوان یکی از مسائل پیچیده عصر ما را پدید آورده‌است و این مسئله بصورت حادتر وشدید تری در اجتماعات‌غربی دیده میشود نسل جوان گرانبها ترین‌سرمایه هر کشور میباشد ولی براثر علل و عوامل بسیار در بسیاری ازنقاط جهان این نیروی عظیم بجای آنکه مفید و موثرو زاینده باشد بصورت زیانبخش و نگرانی آور در آمده است کسانی که دراین موردتحقیق کرده‌اند عموما باین‌نتیجه رسیده‌اند که جوانان این عصر فاقد آرمان‌و هدف معینی برای زندگانی خودمی باشند علت‌این‌بی‌آرمانی نسل‌جوان رابابد درخصوصیات حاکم برتمدن غرب جستجو کرد و دراین تمدن تکنیك صنعت و سود جوئی‌بصورت عمده همه‌عوامل دیگر را تحت‌تاثیر گرفته است. شعار ایجادسودبیشتر انسان‌رابصورت وسیله‌ای دراختیار تکنو کراتها قرار داده است هدف از گردش چرخهای اقتصادو سایر امور اجتماعی تعالی و بهتر کردن انسان نیست بلکه چه بسا که موجودیت انسان‌بازیچه تولیدبیشتر و فروش بیشتر قرا رمیگیرد نبودن هدف دردستگاه‌های هدایت کننده بتدریج بنسل جوان انتقال یافته است و زندگانی را اینسان پوچ و بیهوده بدانان معرفی کرده است

این بیماری جامعه‌غرب کم وبیش بمیهن ما نیز راه یافته است وبیکر ملت ماراد‌چارناراحتی وبیماری کرده است‌و ما باید با بازگشت‌به طبیعت خود این بیماری را از وجود خود دور کنیم برای‌حل مسئله‌ای‌جوانان وبسیار مسائل دیگر ما بایدبحقایق مربوط بتاریخ و زندگانی ملت خود توجه کنیم باید بحقایق مسائلی‌که گرداگرد ما را فرا گرفته است آشنا شویم با بیدار شدن چین با افزایش جمعیت سریع این کشور پهناور بمیزان ۲۰ میلیون نفر در سال ما بایدانتظار خطر عظیمی‌شبیه بحمله مغول باشیم.

باتوجه باین حقایق ملت ایران بیدار خواهد شد و جوانان در خود احساس مسئولیت واحساس وظیفه خواهند کرد و دیگر جوانی‌را که درخود احساس مسئولیت میکند نمیتوان بی‌هدف و بی آرمان خواند دراین زمینه ملت ایران‌با بیان حقایق‌باید برنامه ارشادی وسیعی‌را پیش گیرد رادیو ـ و تلویزیون ومجلات نباید وسیله سرگرمی و تفریح باشند بلکه این وسائل ارزنده باید برای ارشاد وبیداری وایجاد هماهنگی‌و همدلی در مردم بکار رود.

بارندگی در تبریز

بطوریکه خبرنگار ما در تبریز گزارش میدهداز ظهر دیروزریزش باران شدیدی در تبریز و حومه و بطور پراکنده‌در سراسر آذربایجان آغاز شد که هم اکنون نیز ادامه دارد.

بارندگی شدید در داخل شهر تبریز خسارتی به‌بار نیاورده است ولی در راه های شوسه‌عبور و مرور وسائط نقلیه بدشواری صورت میگیرد.

کفیل اداره ماشین آلات

آقای کوچاریانس از طرف وزارت راه بسمت کفیل اداره ماشین آلات وزارت راه منصوب شد.

در مسابقات کشتی قهرمانی دانشگاهها ومدارس عالی کشور

دانشگاه تهران قهرمان کشتی دانشگاههای کشور شناخته شد

● **دانشگاه پهلوی شیراز** دانشگاه تهران، فلاح از دانشگاه مشهد و عسکری از دانشگاه پهلوی شیراز.

● **بعداز ظهر فردا مراسم اختتام مسابقات درحضور والاحضرت شاهپور غلامرضا انجام میگردد**

خبرنگار مادر شیراز گزارش‌داد مسابقات قهرمانی دانشگاهها ومدارس عالی کشور در شیراز همچنان ادامه دارد و تاکنون نتیجه کلی مسابقات کشتی قهرمانی دانشگاههای کشور که با شرکت ٤۱ قهرمان از ۱۳ دانشگاه و مدارس عالی ۶۸ کشتی انجام شده باین شرح اعلام گردیده است:

در وزن اول: آقایان یکانی ازدانشگاه تهران، امیری صارمی از دانشگاه ملی و بهرام آزاده از دانشگاه پهلوی شیراز.

وزن دوم آقایان منوچهر زندی از دانشگاه ملی، محمدغیاثیان از دانشگاه تهران‌و شوقی از دانشگاه پهلوی

وزن سوم: آقایان حیدری ازدانشگاه تهران، مرندی‌از دانشگاه مشهد، تیمور بهرامی از دانشکده صنعتی.

وزن چهارم: آقایان خسرو بهرامی از دانشگاه تهران و ورزشی حافظیه صرف شام می کنند.

در مسابقات قهرمانی آموزشگاههای استان مرکز

تیم پینگ پنگ کرج قهرمان شد

در مسابقات کشتی، شمیران بالاترین امتیاز راکسب کرد

خبرنگار ما در قزوین نتیجه مسابقات قهرمانی آموزشگاه های استان مرکز را بشرح زیر اطلاع داد نتایج مسابقات کشتی‌قهرمانی آموزشگاه های استان مرکز باین شرح میباشد.

در وزن ٤۸ کیلو آقایان‌رمضانی ازشمیران، بیطرفان‌ازقم‌وابراهیمی از کرج بترتیب نفرات اول تاسوم شناخته شدند.

در وزن ۵۲ کیلو آقایان‌محتشمیان از کاشان، کدیری‌از شمیران‌و ملکی اززنجان‌اول‌تا سوم‌گردیدند.

در وزن ۵۷ کیلو آقایان رضائی ازقم، جهانشاه‌خانی از شمیران و پورعسگر از شهر ری بترتیب مقام قهرمانی را احراز کردند.

در وزن ۶۳ کیلو آقایان امیر بختیاروند ازشهرری، کیانی‌ازقم و نجفی از قزوین.

در وزن ۷۰ کیلو گلشنی از زنجان، اسمعیلی از قم و ذوالفقاری از شهر ری.

در وزن ۷۸ کیلو صلحجو از کرج، فتحی از شمیران و قیصری از زنجان.

در وزن ۸۷ کیلو زمانی‌نژاد از کرج، نعمت‌نژاد از اراك ونصیری از شمیران قهرمانان اول تا سوم شناخته شدند.

درمجموع امتیازات شمیران‌با ۳۰ امتیاز اول، قم با ۲۷ امتیازدوم و کرج با ۲٤ امتیاز سوم شد. زنجان با ۲۰ امتیاز، شهر ری با ۱۷ امتیاز و قزوین با ۱۱ امتیاز رتبه های بعدی را احراز کردند.

در مسابقه دو صد متر آقای اسداله نوری از شمیران قهرمان شد و دردو۴۰۰ متر آقای‌غلامرضا گرجی ازکرج بمقام قهرمانی‌رسید.

در پرش سه‌گام آقای حسن محتشمیان از کاشان و در پرتاب وزنه آقای حسین نوریان‌ازشمیران قهرمان شدند.

در بینك پنك تیم شهرستان کرج مرکب از آقایان حمزه‌پور، میری وکشاورز مقام قهرمانی آموزشگاه های استان مرکز را احراز کردند.

پایان مسابقات قهرمانی آموزشگاههای آذربایجانغربی

در مجموع امتیازات مهاباد قهرمان شد

خبرنگارمادر مهاباد گزارش داد: مسابقات‌قهرمانی آموزشگاههای‌استان آذربایجان‌غربی که درشهرستان‌مهاباد شروع شده بود عصر دیروز خاتمه یافت و جوائز وکاپ‌های قهرمانان‌طی مراسمی توزیع گردید.

در مجموع امتیازات در ۸ رشته ورزش بین ۲۱۷ نفر شرکت کننده از شهرستانهای مختلف‌استان، مهاباد اول، خوی دوم وماکو مقام سوم‌را احراز کردند وبهمین جهت مدیر فنی تربیت بدنی مهاباد وسایر مربیان ورزشی مورد تشویق قرار گرفتند.

محمد علی مکرم یکی از روزنامه نویسان باسابقه کشور درگذشت

مقارن ظهر دیروز آقای محمدعلی مکرم یکی‌از روزنامه نویسان باسابقه کشور در سنین ۸۰ سالگی دراصفهان بدرود حیات گفت.

خبرنگارما در اصفهان گزارش‌داد: جنازه مرحوم محمدعلی مکرم درمیان تشییع جمع کثیری از فرهنگیان، مدیران جراید اصفهان، شهردار و عده زیادی از معتمدین محلی مدفون گردید.

مرحوم محمدعلی مکرم در سال ۱۳۰٤ هجری قمری درحبیب آباد برخوار اصفهان متولد شد. وی پس از عزیمت باصفهان مدت ۲۷ سال وکیل دعاوی شهرداری ومدیر کتابخانه شهرداری اصفهان بود که از پنجسال قبل بافتخاربازنشستگی نائل گردید. مرحوم مکرم تاچندسال پیش روزنامه «صدای‌اصفهان» رامنتشر میکرد. وی مجله «سپاهان» را در اصفهان انتشار داد ودهسال قبل نیز مجله «بلدیه اصفهان» رامنتشر میکرد. ازمرحوم مکرم فقط یك اولاد دختر بنام فروغ مکرم باقیمانده که فعلا صاحب‌امتیاز روزنامه مکرم میباشد وماهانه سه‌نوبت انتشار میابد.

تسلیت

استاد ارجمند جناب آقای دکتر محمد قریب

پزشکان بخش کودکان بیمارستان فیروزگر فقدان اسف‌انگیز درگذشت دانشمندگرانمایه جناب آقای عبدالعظیم قریب را حضور جنابعالی تسلیت عرض می نمایند.

دکتر محسن آوارگان ـ دکتر قدرت‌الله روشن ـ دکتر اسفندیار استقامت. دکتر مهین باسقی (کسرائی). دکتر کاظم فراتین. دکترفخرالدین شمس‌آرا. دکتر رضا ابوترابی

آ ـ ۱۰۵

تیمسار سرتیپ دکترژیان پور

باکما ل‌تاسف مصیبت‌واردرا به حضور آن تیمسار معظم وخانواده محترم تان تسلیت عرض ودوام عمر وسلامت آن بزرگوار را خواهانم.

آ ـ ۲۸۳ **سروان علی شید آرین**

بانهایت تاثروتالم مصیبت جانگداز رابه خانواده محترم آقایان ذوالقدر ـ شاهی ـ کسائی سرهنك رحیم زاده ـ کیمیاچی ـ سخائی تسلیت گفته دوام و بقای آن خانواده محترم را از ایزد منان خواهانم. **اسمعیل ممتاز**

آ ـ ۲۸۹

آقایان حاج آقا رضا لاشیئی ومحمد تقی‌تدین‌فر

مصیبت وارده‌را بشما وسایر بستگان تسلیت عرض نموده بقای‌عمروسلامت‌بازماندگان راازخداوند متعال مسئلت داریم.

آ ـ ۲۸ **شرکت سهامی صنعتی‌جهانموتور**

استاد گرامی وارجمند جناب‌آقای دکترقریب

بانهایت تاسف درگذشت‌استادعبدالعظیم قریب دانشمند ارجمند که از مفاخر ادب‌ایران بوده‌اند به آن سرور گرامی وخاندان محترم تسلیت عرض نموده بقای عمر و سعادت آن وجود شریف را از درگاه ایزد متعال مسئلت دارم.

دکتر مصطفی ثلاث

آگهی دعوت مجمع عمومی سهامداران بانك روس وایران

بدینوسیله از کلیه صاحبان سهام شرکت سهامی بانك روس وایران دعوت میشود که در جلسه مجمع عمومی سهامداران بانك درتاریخ نهم اردیبهشت ماه ۱۳٤٤ در ساعت سه‌بعداز ظهر در محل بانك روس و ایران واقع در خیابان بهشت حضوربهمرسانند

دستور جلسه:

۱ـ استماع گزارش هیئت مدیره و بازرسان
۲ـ تصویب ترازنامه وحساب سودوزیان سال ۱۳٤۳
۳ـ تصویب بودجه سال ۱۳٤٤
٤ـ تجدید انتخاب هیئت مدیره وبازرسان

آ ـ ۲۹۶ **هیئت مدیره بانك روس و ایران**

جوانی باتهام کشتن همسایه‌اش محاکمه میشود

شعبه ٤ دادگاه جنائی در سال جدید نخستین جلسه دادرسی را برای محاکمه جوانی که متهم‌است همسایه خودرا بقتل رسانده است تشکیل داد .

ساعت ده بامداد دیروز شعبه٤ دادگاه جنائی بریاست آقای‌دکتر صفائی تشکیل شد و پرونده‌رسول حمیدیارا که‌باتهام‌قتل کاظم نظری تحت تعقیب است مورد رسیدگی قرارداد .

بموجب کیفر خواست دادستان تهران رسول حمیدیا متهم است که در تاریخ نهم شهریورماه‌سال گذشته کاظم نظری ۲۵ ساله آرایشگر را باضربه‌قندشکن ازپای در آورده وسپس با پیراهنی که بگلوی او گره زده بود وی راخفه کرده است.

پس از قرائت کیفرخواست‌رئیس دادگاه از متهم سئوال کرد کاظم نظری مقتول بچه‌کار هائی دست میزد و آیا اعتیاداتی داشت؟

رسول- اولا که من خیلی کم بخانه می‌آمدم ودراین چند دفعه هم که بخانه آمدم کاظم نبود ، من زیاد بااو تماس نداشتم که از اخلاق و رفتار او مطلع شوم .

رئیس -آیا کاظم مشروب‌الکلی میخورد ؟

رسول - من ندیدم که کاظم مشروب الکلی‌بمنزل بیاورد وبخورد و یا بمن تعارف کند .منهم مشروب الکلی نمیخورم و چون کبدم‌مریض است بجز آب نوشیدنی دیگری نمیخورم .

رئیس- ازجریان‌مرگ کاظم‌نظری چه میدانی ؟

رسول - بمن صحبتی نکرده بود. تا وقتی که بخانه آمدم .

بازپرس گفت‌کاظم انتحار نکرده بلکه کشته شده است . من گفتم عیال صاحبخانه میگوید خودکشی کرده ، ولی بازپرس گفت او را کشته‌اند .

رئیس - دراین مدتی که در همسایگی کاظم سکونت داشتی ، آیا کاظم نظری اشخاص دیگری را هم بمنزل می آورد و با آنها رفت‌و آمد داشت ؟

رسول- من ندیدم .

رئیس- این اطاق را کی برای تو اجاره کرده بود ؟

رسول- من تهران پارس بودم، خانواده یکی از دوستانم به آبادان رفتند. او بمن گفت : میخواهم‌بروم شهر خانه بگیرم و چون محل کار تو میدان ژاله است ، اگر مایل باشی باهم یك‌اطاق بگیریم .دوستم که کیومرث نام دارد به معاملات ملکی مراجعه کرد ، این اطاق را باو نشان دادند . کیومرث آمد و باتفاق رفتیم این اطاق را دیدیم . البته این اطاق در طبقه بالا که‌ازسه اطاق تشکیل میشد قرار داشت : آنجا را ماهی ۸۰ تومان اجاره کردیم .درآنجا فقط عیال‌صاحبخانه بود. بعد از سه روز کیومرث‌منتقل شد. منهم ازآن اطاق که بزرك‌بود آمدم باطاق کوچك تر روبرو .

رئیس - صاحبخانه را کی دیدی؟

رسول- بعد از سه- چهار روز که‌باعیال او صحبت کردیم او را دیدم .

رئیس - در این مدت که در آن خانه سکونت داشتی بین تو و صاحبخانه و عیال وفرزندان او هیچ کدورت و دعوائی ایجادنشد؟

رسول - خیر !

رئیس- بین کاظم نظری‌و صاحبخانه اختلاف و دعوائی نبود ؟

رسول -من چیزی‌نفهمیده بودم.

رئیس- گزارش ۹ر۶ر۴۳ کلانتری مربوط و صورتمجلس تنظیمی مامورین و نیز اظهارات غلامرضا پاینده ، منیرالسادات حسینی مقدم و صورتمجلس تنظیمی بازپرس و نظریه۱۰ر۶ر۴۳ پزشك‌قانونی‌قرائت میشود، در این مورد چه میگوئی ؟ **دراین هنگام متن اظهارات‌اشخاص نامبرده و نظریه پزشك قانونی در**

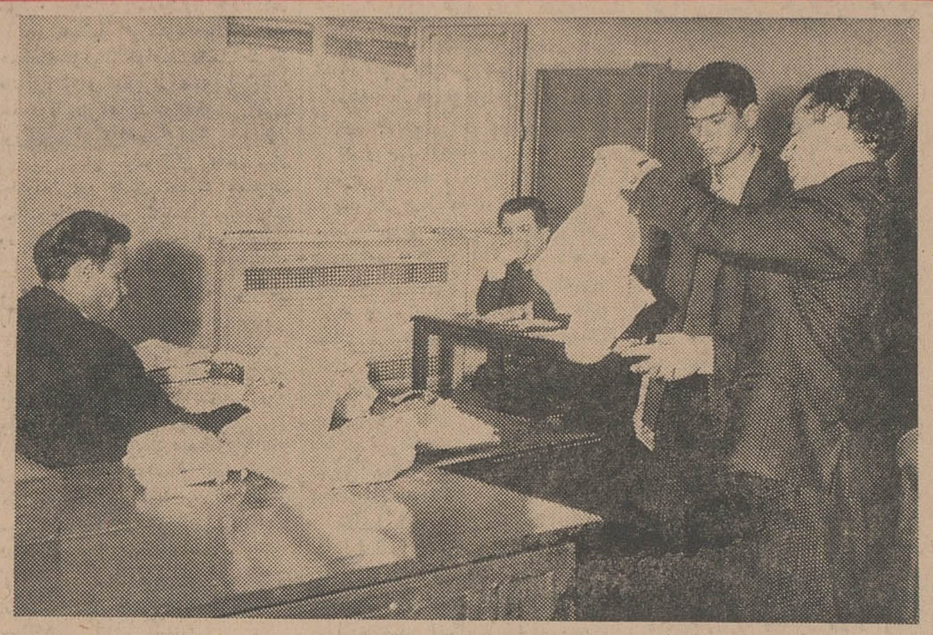

پیراهن خونی مقتول را در دادگاه بمتهم نشان میدهند

کاظم نظری (مقتول)

مورد معاینه جسد و اینکه کاظم نظری‌بعلت‌خربات‌وارده وخونریزی مغزی و خفگی فوت کرده خوانده شد .

رسول - اظهارات‌آنها و کیفر- خواست و صورتمجلس را قبول ندارم .

رئیس - اظهارات تو در مراحل تحقیق قرائت میشود ، آیا آنها را قبول داری ؟

رسول -هر حرفی که درتحقیقات زده‌ام قبول دارم .

رئیس - شکایت گداعلی نظری پدر مقتول و اظهارات‌محمد ابراهیم فرزد و علامرضا صیاد عباسی را قبول داری؟

رسول - هیچیك ا زاین اشخاص را نمیشناسم و اظهارات آنها را قبول ندارم .

رئیس - در مراحل تحقیق عیال صاحبخانه گفته است که هنگامی که نعش کاظم نظری را ا زخانه بیرون میبردند تو باو گفته‌ای که من یك شب ۱۵۰ تومان پول جلوی کاظم نظری گذاشتم و فردا پولم نبود و کاظم برداشته است ، آیا چنین حرفی به عیال صاحبخانه زده‌ای؟

رسول - تقریبا ۲۰روز قبل از واقعه ۱۵۰ تومان پول در جیبم‌بود. شلوارم را درآوردم ،آویزان کردم، صبح شلوارم‌را پوشیدم رفتم‌بیرون. نزدیك ظهر در تهران پارس دست در جیبم کردم و دیدم پولم نیست نمیدانستم این پول توی خانه گم شد یانه ؟ چون از پله ها که پائین می‌آمدم دستمالم‌را از جیبم‌درآوردم یا این پول در خانه افتاده یا در اتوبوس . رویم هم نمیشد که به کاظم و یا به صاحبخانه در این مورد چیزی بگویم . بالاخره پول پیدا نشد تا آن شبی که د راطاق صاحبخانه بزن‌صاحبخانه گفتم۱۵۰ تومان پول من درخانه گم‌شده ،من نگفتم که پول را کاظم برداشته است .

دزد را از مرگ نجات دادند

جوان شهرستانی ظرف ۵۰ روز ۶۰ هزار تومان‌پولش‌را ازدست داد و بدزدی افتاد

مامورین ژاندارمری مرکز در تهران از عکسی که روی جلد کبریتی چسبانده شد ه‌بود ، دزد یك تخته فرش را شناختند و هنگامی که برای دستگیری وی به مسافرخانه ،محل اقامتش رفتند ، دزد را در حال خودکشی دیدند و از عمل او جلوگیری کردند .

شرح این ماجرا برای جوانان شهرستانی که برای اولین بار به تهران می آیند آموزنده‌است .

چندی پیش به خانه‌ای در تهران‌نو دستبردزده‌شد. مامورین ژاندارمری ضمن بازرسی خانه ،یك جلد کبریت مقوائی پید اکردند روی جلد این کبریت عکس زن ومردی در حال صرف مشروب دیده‌میشد. این جلد کبریت در اطاقی که فرش آن بسرقت رفته بود افتاده بود و چون متعلق بهیچیك از ساکنین خانه نبود ، بنظر میرسید دزد که سخت شتابزده بوده پس از اینکه آخرین دانه کبریت تمام شده جلد آنرا دور انداخته و فراموش کرده عکس پشت آن را برداردد .

مامورین که با بدست آوردن عکس ،برگه خوبی برای‌دستگیری سارق دردست داشتند با راهنمائی آقای سروان کاویانی رئیس خود از روز بعد کافه ها و با رهای تهران را زیرپا گذاشتند تا زنی را که عکس او با این مرد در پشت جلد کبریت بودپیدا کردند. مامورین یکی دو روز این زن را زیر نظر قرا ردادند تا اینکه در شب سوم مرد صاحب عکس نیز به بار آمد ولی بهیچوجه مورد توجه آن زن‌قرار نگرفت و حتی نزدیك بود میان آنها زد و خوردی روی دهد .

در حال خودکشی

مامورین این مرد را پس از ترك کافه‌تعقیب کردند.اوبه‌مسافرخانه‌ای رفت و داخل اطاقی شد .

مامورین درباره او از صاحب مسافرخانه تحقیقاتی کردند وی گفت که مسافرش از دو ماه پیش در اینجا بسر میبرد و اهل همدان است و اخیرا نیز عاشق شده و همه هستی خود را از دست داده است .

مامورین سپس وارد اطاق این مرد شدند و وی‌را در حالی که مشغول بریدن رگهای دستش بود دیدند و از عمل او ممانعت کردند و پس از پانسمان ویرا به پاسگاه تهران نو بردند .

او خود را علی معرفی کرد و ضمن اعتراف به سرقت فرش گفت تا دو ماه پیش در یکی از شهرهای جنوب شاگرد مکانیك بودم و دراین موقع پدرم تصمیم گرفت برای من یك دستگاه سرویس کامل اتومبیل بخرد باینجهت مرا با ششصد هزار ریال پول بتهران فرستاد . در تهران

بقیه در صفحه ۱۳

کشف کالای قاچاق

دیروز مامورین‌ژاندارمری مرکز در شهر آراء ضمن بازرسی‌اتومبیل شماره ۸۵۶۹ در جاده کرج مقدار زیادی سیگار و صابون خارجی بدست آوردند .

مشخصات این‌اتومبیل قبلاتلفنی توسط یك ناشناس به فرمانده ژاندارمری مرکز اطلاع داده شده بود .

نامه‌عاشقانه وحادثه !

جوانی که ضمن رانندگی مشغول خواندن نامه عاشقانه بود دچار حادثه‌ای شد و به بیمارستان منتقل گردید .

دیروز منصور تصمیم گرفت از بنگاهی اتومبیل کرایه کند و با آن بگردش برود .بنگاه اتومبیل آماده نداشت و منصور اندکی منتظر شد تا یکی از اتومبیل های بنگاه را که پسر و دختر جوانی کرایه کرده بودند ، باز گردانیدند .

اتومبیل‌فورا به منصور تسلیم شد و او رهسپار خارج شهر گردید. ضمن راه چشم‌منصور به پاکتی‌که در اتومبیل افتاده بود افتاد و پاکت را برداشت و حس کنجکاوی اومسئولیتی راکه در رانندگی بعهده‌داشت از یادش برد .

منصور همچنانکه‌رانندگی میکرد مشغول خواندن نامه داخل پاکت شد . این نامه که دختر جوانی برای پسری نوشته بود ، چنان توجه‌منصور را جلب کرد که اتومبیل و جادمرا فراموش کرد واتومبیل از جاده منحرف شد و در گودالی واژگون گردید .

منصور که دراین حادثه مجروح شده اکنون در بیمارستان بستری‌است‌ومجموع خساراتی‌که باتومبیل‌وارد شده سی هزار ریال است که باید توسط او پرداخت شود .

دراتوبوس خودکشی کرد

دیشب هنگامیکه اتوبوس‌خط رشت از گردنه کوهین بالا میرفت ، یکی از مسافران‌جوان آن بنام مسلم صیادی فرزند الهوردی بقصد انتحار رك دست خود را قطع کرد مسلم باتفاق پدر و مادرش به رشت میرفت و هنگامیکه اتوبوس مقابل قهوه‌خانه‌ای ایستاد و چراغهای داخل آن روشن شد، مسافرین متوجه خونیکه از دست مسلم جاری بود شدند و راننده‌مسلم را به پاسگاه ژاندارمری مرکز در کوهین تسلیم کرد .

ماموران ژاندارمری مسلم‌را بتهران منتقل کردند و در بیمارستان سینا بستری نمودند مسلم حاضر نشد بهیچوجه‌علت انتحار خود را فاش سازد .

آخرین گزارش خبرنگار ما حاکیست وی ساعت ده صبح امروز در بیمارستان سینا فوت کرده است .

۲ نفر ناگهان مردند

دیروز دو نفر در تهران ناگهان درگذشتند یکی از این دو نفرکه خدیجه نصیری نام دارد و ٤٦ ساله است در خیابان درگذشت .گفته میشود که مرگ‌وی بعلت اعتیاد و نرسیدن تریاك باو بوده است .

همسایگانش گفتند که خدیجه برای بدست آوردن تریاك از خانه خارج شده بود .

دومین نفر حبیب‌اله صحت پور ٤٥ ساله بودکه از شهر به‌شمیران میرفت و در داخل تاکسی شماره ۳٤۷۷ درگذشت . راننده تاکسی وقتی به قلهك رسید متوجه شد که مسافرش مرده است . حبیب‌اله کارمند شهربانی بود .

تهران در انتظار...

۸۲ تن ماهی در تهران

هرجاکه کامیونهای حامل ماهی مستقر میشد جماعتی انبوه برای‌خریدماهی‌صف میبستند

بقیه از صفحه اول

بود جمع‌آوری گردید و برای‌فروش بقیمت ارزان با همکاری انجمن‌محلی و نواحی شهرداری اقدام شد .

شرکت شیلات‌بااین اقدام کلیه‌ماهی های فلسدار صید شده خودرا درسرد خانه جمع آوری کرده ویکباره‌در شب‌عید که همه خانواده هابه تهیه ماهی اقدام میکنند به‌بازار عرضه‌کرد.

آقای دکتر تاجبخش توضیح داد که شرکت شیلات ابتدا در نظر داشت ماهی سفید شمال رااز قرار هرکیلو ٤۰ریال بفروش برساند ولی بموازات اقداماتیکه از طرف سایر سازمان های اقتصادی دولت برای تقلیل‌هزینه زندگی و رفاه‌حال مردم در شب‌عید بعمل آمد شرکت شیلات نیزتصمیم گرفت که در تعیین نرخ تجدیدنظر بعمل آورد و ماهی هارابقیمت‌ارزانتری دردسترس‌مردم قرار دهد. قیمت ماهی های توزیع شده باین قراربود ماهی ممتازهرعدد‌شصت‌ریال‌ماهی‌سفید درشت هر عدد پنجاه ریال ماهی‌سفید متوسط‌هر عدد ۳۵ریال‌ماهی ریز هر عدد ۲۵ ریال ماهی کفال‌متوسط‌ده ریال‌ماهی کفال ریز ۵ ریال

تشکر شهردار

پس از پایان توضیحات رئیس‌هیئت مدیره‌و مدیر عامل شرکت شیلات آقای دکتر شادمان شهردار تهران گفت . ابتکار شرکت شیلات در توزیع‌ماهی‌سفید جالب بود و ازاینکه برای اهالی محترم تهران دراین شب عیدی فکر ماهی شده است تشکر میکنم ، شرکت شیلات با شکستن نرخ‌ماهی یکی از برنامه های دولت را که تثبیت قیمت ها وتقلیل‌هزینه زندگی‌مردم‌است دنبال کرد، امید است‌برنامه تکثیر واحیای نسل انواع ماهی‌های فلسدار در دریای خزربنحو رضایتبخش عملی شود و مشکل‌ماهی برای مصرف تهران حل گردد.

شهرداری تهران با هر دستگاهی که در تامین رفاه عمومی اقدامی میکند نهایت همکاری را خواهد داشت .

تکثیر

آقای دکتر تاجبخش افزود : بمنظور تکثیر واحیای‌نسل‌انواع‌ماهی های فلسدار دریای خزر که بوضع اسف آوری رو به نقصان‌گذارده‌دولت در نظر دارد از سال جاری‌بمدت‌سه سال صیداین نوع ماهیان را بکلی ممنوع کند و برای‌آنکه‌ماهی باندازه کافی در دسترس مردم‌قرارداده‌شود برنامه‌های وسیعی در دست‌است که از انواع‌ماهی‌های لذیذ جنوب‌بپایتخت و شهرستانها حمل و توزیع شود و بدین ترتیب هم صنعت‌ماهی گیری‌و بهره‌برداری از ذخایرماهی خلیج‌فارس ودریای‌عمان توسعه خواهدیافت و هم‌آنکه قدم بزرگی درراه‌ازدیادنسل ماهی‌در دریای خزربرداشته خواهدشد

حرکت کامیونها

ساعت نه صبح روز ۲۹اسفند ٤۳ کامیونهای حامل ماهی سفیدبا اجازه شهردار تهران حرکت کرد ودر نقاط تعیین شده استقرار یافت .

طبقات‌مختلف برای خرید ماهی‌بطرف کامیونهای ماهی حمله‌بردند ،ماموران انتظامی پلیس خریداران ماهی رابه صف کردند و باین ترتیب ۸۲ تن ماهی شب عیدی‌با قیمت ارزان در دسترس عموم گذاشته‌شد البته چون مقدار ماهی کافی نبود به عده‌ای هم نرسید .

برنامه امشب سینماهای

اونیورسال-میامی-ایران-تهران-سیلوانا

شهرداری گوسفند میخرد

بقیه از صفحه اول

کشور خارجی کرده‌است . جمعی از ماموران برای خرید گوسفند رفته‌اند و پول کافی نیز جهت انجام معامله در اختیار آنان گذاشته‌شده است. نظر دولت وشهرداری اینست که باوارد کردن مقادیری احشام بازار سیاه گوشت را بشکنندو در سیاه بهار مانع از ترقی قیمت آن درتهران وشهرستانها شده و قیمت این غذای روز مره مردم را تنزل دهند .

● **سیاه بهار!**

در حال حاضر بعلت آغاز فصل بهار وروئیدن علف در بیابانها دهقانانی که در مدت زمستان و پائیز فروشنده احشام بودند خود برای خرید گوسفند وگاو به بازار هاروی آورده‌اندو چون ازاین پس نگاهداری احشام احتیاج به علف خشك و گرمخانه ندارد و از طرفی نگاهداری گوسفندواستفاده از شیرو پشم و بره آن برای روستائیان استفاده دارد ، آنهاعموما خود خریدار احشام هستند و بتهران گوسفندنمی آورند . از طرف دیگراحشامی که بتهران حمل میشوداز زمستان در آمده و لاغر استو باین دلیل گوشت کافی بتهران وسایر شهرها نمی رسدو در اصطلاح میگویند سیاه بهار فرا رسیده است .

● **زل آمد**

از امروز کنتر گنندگان برای حمل گوشت «زل» که همان گوسفندبدون دنبه مازندرانی است ، بتهران اقدام کردند و تا یکماه قسمتی ازاحتیاجات گوشت تهران راازاین محل تامین خواهند کرد .

● **آئین نامه‌ها**

خبرنگارما می‌افزاید :شهرداری تهران مشغول تنظیم آئین نامه‌جدیدی بنام آئین‌نامه معاملات شهرداری‌است این آئین نامه جایگزین قانون معاملات دولتی شده وبتصویب دولت وکمیسیون‌های کشور مجلسین خواهد رسید .

همچنین شهرداری مشغول تدوین آئین‌نامه جدیدی است که بموجب آن انجمن شهر میتواندعوارض جدید وضع ونسبت به لغو عوارض وبخشودگی وتوافق اقدام کند.

این آئین نامه که بسیار حساس است تکلیف هزاران پرونده تراحم شهرداری را روشن کرده و مردم و شهرداری را ازکشمکشی که در حال حاضر برسر وصول عوارض موجود است خواهد رهانید. آئین نامه‌دیگری بعنوان آئین‌نامه توافق تدوین‌میشود که بموجب آن تسهیلات فراوانی در باره عوارض معروف به بقایا قائل خواهند شد.

● **وضع ولغو عوارض**

بموجب تبصره‌های قانون بودجه که بتصویب مجلسین رسیده بانجمن‌های شهر حق وضع و لغو عوارض وتوافق درباره عوارض داده شده است.

شهرداری تهران درباره آلونکهاو گودها نیز با دولت مشغول مذاکره میباشد تانسبت به تغییر شکل این مناطق اقدام اساسی نماید. یك‌مقام مطلع در شهرداری گفت: بزودی در این مورد اقدامات‌مهمی صورت‌خواهد گرفت.

■ **بانظر مردم**

مقامات شهرداری امروز گفتند که برطبق‌قانون مسئولیت اسفالت‌خیابانهای تهران بعهده‌شهرداری‌است‌وسازمانهای دیگر فقط مسئول اجرای نظرشهرداری هستند شهرداری تهران درسال‌جاری بیست ودومیلیون تومان بابت‌اسفالت خیابانها میپردازدو هشت میلیون‌تومان نیز از محل اعتبارات سازمان برنامه باین کار اختصاص داده شده باین ترتیب امسال جمعا سی میلیون تومان برای اسفالت خیابانهای تهران خرج خواهد شد شهرداری اعلام کرد که برای اسفالت‌سراسرخیابانهای اصلی تهران ششصد میلیون تومان پول لازم است و با اعتبار موجود با کسب نظر مردم پس از تهیه لیست اسامی خیابانها نسبت باسفالت آنها بوسیله وزارت آبادانی و مسکن اقدام‌خواهد شد .

مقامات شهرداری میگویند برای تنظیم لیست‌اسفالت خیابانهاشهرداری از انجمن های محلی دعوت خواهدکرد تا در این مورد با مردم همکاری نمایند . این مقامات میگویند مردم محلات تهران ازوضع خیابانها اطلاعات کافی دارند و در سالهای گذشته نیز لیست خیابانهائی که میبایست‌اسفالت شود با نظر مردم تنظیم شده است .

● **اخطار شد**

امروزه شهرداری به مقاطعه کار خیابان تهران‌نو اخطار کرد که اگر تا مدت چهل و هشت ساعت نسبت به آغاز اسفالت در این خیابان اقدام نکند قرار داد وی لغو خواهد شد .

این مقاطعه‌کار مدت دو سال است که با حفاری طرفین خیابان ساکنان محلات تهران‌نو ، تهران پارس و نارمك را ناراحت کرده است .

شهردار تهران بمدیر کل فنی شهرداری دستور داد پس از اخطار به مقاطعه‌کار مزبور چنانچه باز هم کار اسفالت در این خیابان آغاز نشود ماموران شهرداری قرار داد مقاطعه‌کار را لغو کرده و خود راسا در آنجا اسفالت نمایند .

برای تجدید نظر در سازمان شهرداری نیز اقداماتی بعمل آمده و تصمیم نهائی در این مورد بزودی‌اعلام خواهد شد .

● **حمل گوشت**

خبرنگار اقتصادی ما نیز امروز اطلاع داد که ۱۰۰ تن گوشت منجمد از استرالیا به آب های ایران در بندر خرمشهر وارد وبرای افزایش زمینه گوشت به‌تهران حمل گردید

صدتن گوشت منجمد دیگر هم که بوسیله شرکت معاملات‌خارجی از استرالیا بایران وارد خواهدشد. خریداری شده درراه است وبزودی از استرالیا بایران وارد خواهدشد

ایران فعلا قرارداد خرید ۵۰۰ تن گوشت منجمد با استرالیامنعقد کرده است که‌بتدریج بایران‌حمل میشود.

در صورت ضرورت شرکت‌معاملات خارجی ایران که عامل خرید گوشت از خارج میباشد مقادیر بیشتری گوشت وگوسفند از استرالیا وسایر کشور ها از جمله ترکیه خریداری خواهد کرد .

گوشت های ترکیه

دولت از طریق شرکت معاملات خارجی ایران باترکیه نیز قرارداد خرید ۶۰۰ تن گوشت منجمد و ۲۵۰۰۰ راس گوسفند زنده منعقد کرده است .

حمل گوشت های منجمد ازترکیه بایران نیز جریان دارد وبا کامیون های یخچال‌دار گوشتها وارد وبا گرم کردن انجماد آن از بین‌میرود (حرارت گوشتهای منجمد به صفر درجه‌رسانیده شده آنگاه توزیع میشود)

● **گوسفند زنده**

حمل گوسفندهای زنده از ترکیه بایران نیزقریبا شروع میشود ودر مرز بازرگان گوسفند ها پس از معاینات دقیق تحویل نمایندگان ایران (شرکت معاملات خارجی) شده باکامیون های دوطبقه درظرف ۲۴ ساعت بتهران خواهد رسید .

● **گوشت های ترکیه**

منابع مطلع در مورد افزایش زمینه گوشت و تعدیل و تثبیت قیمت انواع گوشت به خبرنگارما اظهار داشتند امسال بطور کلی با

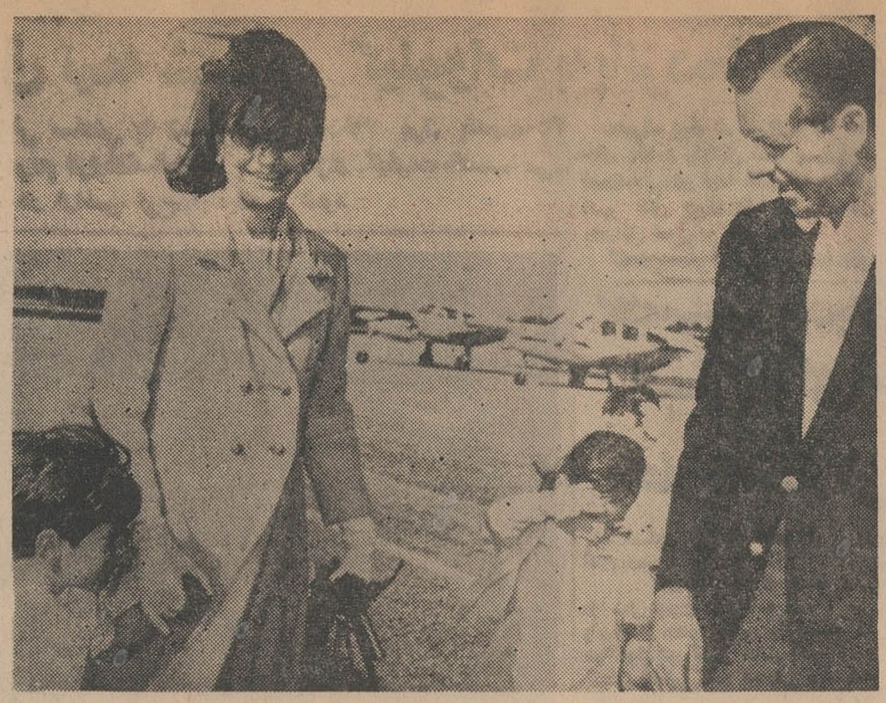

این آخرین عکسی است که از ژاکلین کندی ، بیوه رئیس جمهوری فقید آمریکا به تهران رسیده و اورا در حالیکه باد گیسویش را پریشان کرده همراه دو فرزندش در سواحل فلوریدا نشان میدهد .

دانشگاه دانشجوی بیشتری

بقیه از صفحه اول

امروز خبرنگار دانشگاهی ما اطلاع حاصل کرد که دولت مشغول مطالعاتی شده است تا دانشگاه تهران وشهرستانها درسال تحصیلی آینده تعداد زیادتری دانشجو بپذیرند .

دولت معتقد است که سالانه حدود ۹۰ میلیون دلار ارز برای ادامه تحصیل دانشجویان ایرانی درکشور های خارج صرف میشود در حالی که میتوان باتوسعه دانشگاه های موجود از خروج ارز کشور به خارج جلوگیری کرد ، بهمین جهت هیئتی از طرف دولت مامور شده است تادر این زمینه مطالعاتی انجام دهد .

نظر رئیس دانشگاه

رئیس دانشگاه تهران امروز به خبرنگار ما گفت: با مطالعات‌زیادی که شده ماآماده هستیم‌تادرصورتی که دولت بودجه کافی در اختیار دانشگاه تهران بگذارد امسال دانشجوی بیشتری بپذیریم .

دکتر صالح اضافه کرد که در متمم بودجه که دولت هم‌اکنون در دست تهیه دارد باید اعتبار لازم برای توسعه دانشگاه منظور گردد تا دانشگاه علاوه برپذیرش دانشجوی بیشتر در سال جدید بتواند سایر برنامه‌های تعلیماتی خودرانیز اجرا نماید .

رئیس دانشگاه گفت اگر دولت اعتبار کافی بماندهد و تصمیم به کسر ۵درصد بودجه دانشگاه‌بگیرد مانه‌تنها نخواهیم توانست‌به توسعه امور تعلیماتی دانشگاه بپردازیم، بلکه درسال جدید نیز دانشجوی کمتری از سال گذشته میتوانیم بپذیریم .

رئیس دانشگاه گفت‌درگزارشی که از طرف دانشگاه تقدیم شده است یادآور شده‌ایم که هم‌اکنون ۲۰هزار محصل ایرانی در خارج‌از کشور مشغول تحصیل هستند که برای تحصیل این عده ۹۰ میلیون دلار ارز مملکت‌خارج میشودوجای دارد که دولت‌بادادن اعتبار بیشتری بدانشگاه تهران ، موجباتی برای دانشگاه فراهم سازد تا دانشگاه بتواند برای جلوگیری از هدررفتن نیروی انسانی و خروج مقدارزیادی از پول مملکت دانشجوی بیشتری در دانشگاه بپذیرد .

در صورتیکه‌اعتبار لازم‌بدانشگاه داده شود برنامه‌های زیادی درسال جاری در دانشگاه اجرا خواهد شد

فروشگاههای دولتی

بقیه از صفحه اول

مصرف کننده اصلی قرار میدهند ، برای تقویت بنیه مالی شرکتهای تعاونی روستائی اجناس مورد احتیاج شرکتهای تعاونی مصرف از شرکت های تعاونی روستائی تهیه میشود .

تثبیت قیمتها

آقای دکتر جواد صدر وزیر کشور افزود :

با تاسیس شرکتهای تعاونی‌مصرف در شهر ها و خرید از شرکتهای تعاونی روستائی و تولید کنندگان عملا با گرانی ، افزایش بی‌تناسب نرخها ، واسطه ها مبارزه میشود ، از اینراه گامی نیز در زمینه تثبیت قیمتها برداشته میشود .

وزیر کشور افزود: برنامه تاسیس مراکز فروش ارزاق عمومی نظیر ده فروشگاه شعبه‌فروشگاه فردوسی‌است که در تهران تاسیس شده است و از این نوع فروشگاهها در سایر شهرستانها نیز تاسیس خواهدشد .

خبرنگار ما میافزاید : برنامه تاسیس شرکتهای تعاونی مصرف و بطور کلی مبارزه با گران فروشی و واسطه‌ها بوسیله یك کمیته سه‌نفری مرکب از آقایان دکتر جواد صدر وزیر کشور ، دکتر ناصر یگانه و جواد منصور وزرای مشاور در دست تنظیم است و بزودی آماده شده وبه مورد اجرا گذاشته میشود .

نرخ ثابت

منابع رسمی کشور امروز در مورد مبارزه باگرانی و گرانفروشی به خبرنگار مااظهار داشتند دولت درسال جاری سیستم ایجاد نرخ‌ثابت رادر کلیه فروشگاهها اجرا خواهد کرد بابررسی های زیادی که شده یکی از عوامل مهم گرانفروشی عدم‌وجود نرخهای ثابت است .

وجودنوسان‌درقیمت‌ها نه فقط‌ایجاد گرانفروشی میکند بلکه بتدریج‌قیمت کاذب کالاها تثبیت شده‌وگرانفروشی تبدیل به گرانی میشود .

در حالیکه عامل گرانی کمبود تولید و افزایش تقاضا می باشد اما در کشور ما اغلب میزان‌محصول‌اقلام مختلف رضایتبخش است . منتهی بواسطه صحیح نبودن روش توزیع وجود واسطه های مختلف احتکار کالا و نوسان قیمت‌ها گرانفروشی میشود در حالیکه وجود نرخ ثابت برای کلیه اجناس تا حدود زیادی‌از ترقی قیمت جلو گیری خواهد کرد .

طرح جدید

بدین منظور دولت درسال جاری فروشندگان اقلام مختلف راموظف می کند که مانند فروشگاههای تعاونی مصرف و فروشگاههای بزرگ ازنرخ های ثابت پیروی کنند.

در تعیین نرخ‌ثابت نیز دولت نظارت کامل خواهد داشت تا اجحافی‌بمردم نشود .

این منابع افزودند دولت دراجرای طرح نرخ ثابت کالاها مصمم استو فروشندگان باید بهای قطعی فروش کالارادر روی کالاها ذکر نمایند . کسانیکه دراین مورد تخلف نمایند باشد مجازات محکوم خواهندشد .

امسال گندم

بقیه از صفحه اول

از فارس ، بارندگی نشده بود و کشاورزان از این بابت دچار نگرانی بودند .

وزارت کشاورزی تلگرافی از کشاورزی این استان درخواست کرده است که گزارش کافی و جامعی پیرامون بارندگی و وضع محصول این استان به‌تهران‌مخابره نماید .

مقامات وزارت کشاورزی معتقدند که رویهمرفته میتوان امیدوار بود امسال سال بسیار خوبی از نظر محصول گندم ومیوه باشد .

بیش از هفتاددر صد محصول ایران بصورت دیم بعمل می‌آیدو بهمین جهت اهمیت بارندگی در کشور روشن میشود.

نزول برف های خوب زمستانی‌و همچنین بارندگیهای اخیر امکان میدهد که درسال جاری ایران از واردکردن گندم از خارج بی‌نیاز شود .

خشکسالی سال قبل باعث شدکه دولت وبازرگانان در حدود ۸۰۰ تا ۹۰۰ هزار تن گندم وارد کشور نمایند.

لایحه جدید

بقیه از صفحه اول

قرار گرفت .

آقای دکتر ناصر گنجه‌ای معاون سابق وزارت دارائی و مشاور مالی سازمان ملل در خاور میانه نیز به دعوت دولت بایران آمد و در این کمیسیون شرکت کرد .

کمیسیون مزبور کار خود را خاتمه دادو نظرات مهم و جالبی که تغییر زیادی در طرح وزارت دارائی میدهد بدولت ارائه داشت .

این نظریات در همان کمیسیون بامقامات وزارت دارائی نیز مورد بررسی قرار گرفت .

طرح جدید بدولت داده‌شدوقرار است از طرف دولت هیئتی از وزراء آنرا در مرحله نهائی موردبررسی قرار دهند . درخلال بررسی وزراء از نمایندگان مجامع و اتحادیه ها نیز دعوت خواهد شد تا نسبت به مسائل مالیاتی که مربوط بکارآنها خواهد شد اظهارنظر کنند .

نمایندگان اطاق بازرگانی تهران- اطاق صنایع تهران - پزشکان - اصناف - مقاطعه کاران - صاحبان معادن وکلای دادگستری مورد مشورت قرار خواهند گرفت .

باکوششی که دولت بعمل می‌آورد امیدوار است تاپایان ماه جاری قانون جدید را تسلیم مجلس کنند.

دراظهارنظر کمیسیون عالی اصل اخذ مالیات از مجموع درآمد مورد قبول قرار گرفت .

در مورد بالابردن بخشودگی حداقل درآمد که درحال حاضر ماهی ۴۰۰ تومان است مذاکرات زیادی انجام گرفت ولی‌تصمیم‌نهائی بعهده هیئت وزیران گذاشته شد.

درحال حاضر پیشنهادهای‌مختلفی برای مالیات حقوق وجود دارد که حداکثر آن ماهی هزار تومان و حداقل آن ماهی ۷۰۰تومان‌میباشد احتمالا رقم‌نهائی از بین همین دو رقم انتخاب خواهد شد .

بارندگی های بموقع وضع مراتع رضایتبخش بوده و در نتیجه‌برزمینه دام کشور افزوده خواهد شد .

از طرفی واردات گوشت وگوسفند از خارج نیز دنبال خواهد شد تا زمینه گوشت داخلی فراوان‌ترشده وباگرانفروشی مبارزه شود .

دولت مصمم است باگرانفروشی گوشت مبارزه نماید و افزایش واردات گوشت از خارج و نظارت در تثبیت قیمتها از عوامل مهم مبارزه باگرانی و گرانفروشی هستند .

خروج

آقای دکتر علی خوئی برای زیارت خانه خدا به مکه

تقویم اطلاعات

دوشنبه ـ نهم فروردین ماه ۱۳۴۴ ـ بیست و پنجم ذیقعده ۱۳۸۵ ـ بیست و نهم مارس ۱۹۶۵

اذان صبح ساعت ۴ و ۲۴ دقیقه
طلوع آفتاب ساعت ۵و۵۵دقیقه
غروب آفتاب ساعت ۶ و ۱۶دقیقه

برنامه امشب

تلویزیون ایران

۵ر۰۱ اعلام برنامه
۵ر۰۴ کارتون
۵ر۳۰ فیلم آموزشی
۶ر۰۰ تدریس زبان آلمانی
۶ر۳۰ سازمان‌رهبری جوانان
۷ر۰۰ برنامه دانشگاه
۷ر۳۰ ـ ۶۴ هزار ریالی
۸ر۰۰ هنر های زیبا
۸ر۳۰ اخبار
۹ر۰۰ کارآگاه سنت
۱۰ر۰۰ بیاتاگل برافشانیم
۱۰ر۳۰ تئاتر
۱۱ر۱۵ پایان برنامه

برنامه امشب

تلویزیون امریکا

۱۶ر۰۰ کاپیتان کانگرو
۱۷ر۰۰ برنامه علمی
۱۷ر۲۵ برنامه تدمك
۱۷ر۵۵ اخبار
۱۸ر۰۰ سرگذشت
۱۸ر۳۰ برنامه «ریپکورد»
۱۹ر۰۰ تئاتر ستارگان
۱۹ر۳۰ برنامه «دنی‌تاماس»
۲۰ر۰۰ برنامه دزی‌لو
۲۰ر۵۰ برنامه شرکت تلفن
۲۱ر۴۰ برنامه استیوآلن

پیش بینی هوا

پیش بینی هوای ایران . هوای آذربایجان و شهرهای شمال خراسان نیمه ابری‌گاهی ابری‌همراه‌بارگبار های‌پراکنده هوای تهران سواحل مازندران و شهرستانهای غربی قسمتی ابری میباشد . هوای استانهای کرمان ، سیستان ، بلوچستان نیمه ابری گاهی همراه باگردو خاك و باد نسبتا شدید در سطح زمین خواهد بود .هوای سایر نقاط صاف تا کمی‌ابری پیش بینی میشود گرمترین نقاط چاه بهار با حداکثر ۳۰و حد اقل ۲۴ درجه . سردترین نقطه شهر کرد با حد اکثر۱۴ درجه و حد اقل ۲ درجه زیر صفر حداکثر حرارت تهران۱۵ و حداقل ۴ درجه بوده است حد اکثر بارندگی تهران ۸ میلیمتر گزارش شده است .

اطلاعیه سینما پلازا

فرداشب ساعت ۹ر۳۰ بعداز ظهر فیلم

جانبازان

CIRCUS WORLD

درسینما **پلازا**

بزبان اصلی انگلیسی نمایش داده میشود

ساختمان مسجد هامبورك تکمیل میشود

از اطاق بازرگانی اطلاع میدهند اتمام ساختمان مسجد ایرانیان در هامبورك که بعلت کمبود بودجه دچار وقفه شده بود با کمك آقای نخست وزیر در حدود چهار میلیون ریال از بازرگانان خیر جمع آوری و حواله شد . اشخاص و موسسات نیکوکار میتوانند برای کمك باین‌بنای باشکوه اسلامی بوسیله اطاق بازرگانی‌تهران وجوه خود را ارسال دارند .

که این برنامه‌ها عبارتند ازتاسیس دوره تابستانی . بدین معنی که دانشجویانی که در آخر سال‌مردود میگردند بتوانند در تابستان همان سال واحدی راکه مردود شده‌اند امتحان بدهند وبکلاس بالاتر بروند

دکتر صالح گفت تاسیس کلاس های شبانه نیز یکی از برنامه‌های دانشگاه است زیرا دانشگاه باید برای کسانیکه فرصت تحصیل درساعات روز را ندارند وسایل تحصیل درشب را فراهم کند .

یکی دیگر از برنامه‌های دانشگاه افزایش اطلاعات افرادی است که میخواهند در رشته های مختلف از قبیل روزنامه‌نگاری ، ادبیات ، باستان‌شناسی و تاریخ وجغرافی اطلاعات کافی بدست بیاورند .

دانشگاه در نظر دارد با تاسیس کلاسهائی در دانشکده ادبیات اطلاعات لازم را در اختیارعلاقمندان بفراگرفتن این رشته‌ها بگذارد.

مجالس ترحیم و یاد بود

بانهایت تاسف درگذشت خدمتگزار صدیق فرهنك شادروان **بانو شایسته طاهری نخجوانی** همشیره تیمسار دکتر محمود ژیان‌پور و خاله بانو ملکتاج محمدی وآقایان محمد امین محمدی- دکتر محمدقلی محمدی - دکتر ولی‌اله محمدی - دکتر فریدون محمدی‌را باطلاع دوستان‌وآشنایان میرساند مجلس‌ختم مردانه آن‌شادروان ازساعت ۹ تا ۱۱ صبح سه‌شنبه دهم فروردین‌ماه درمسجد مجد وختم زنانه از ساعت ۳ تا ۵ بعدازظهر همان روز درخیابان امیریه - انتظام کاشی (۴۷)منعقد خواهد بود مراسم شب هفت نیز از ساعت ۳تا۵ روزچهارشنبه یازدهم فروردین‌ماه در ابن‌بابویه جنب آرامگاه خاندان شمشیری شماره ۱۶۸ آرامگاه شکروی برگزار است .

خانواده‌های : ژیان‌پور - محمدی-گلشنی مهبد - محمودی - مدبر - موقر - لاجوردی - زند - ابراهیمی

بخانواده های محترمی که دراین ضایعه عزادارند بویژه‌بازماندگان‌آنمرحومه مصیبت‌وارده را تسلیت میدهیم .

اداره‌کل آموزش و پرورش استان تهران درگذشت **بانو فاطمه حدادکاوه** مادر خانم **آقای ابوالفتح مهدیون** رئیس اداره تربیت معلم استان مرکز را باطلاع عموم همکاران ارجمند میرساند. مجلس ختم از ساعت ۳ تا ۵ بعد از ظهر روز سه‌شنبه ۱۰ر۱ر۴۴ درمسجد ارك منعقدمیباشد. شرکت دوستان دراین مجلس باعث شادی روح آن مرحومه و تسلی خاطر بازماندگان خواهد بود

اداره کل آموزش و پرورش استان مرکز

روز سه‌شنبه ۱۹ اسفندماه ۴۳ جناب‌آقای ملاعنایت‌الله‌الدشی وکیل دادگستری‌سنندج درسن ۹۴ سالگی برحمت‌ایزدی پیوست .

فقیدسعید یکی‌از وکلای مبرز و دانشمند و صدیق دادگستری بود و در دورهٔ ۴۵ سال سابقه وکالت مجدانه و صادقانه از حقوق مردم باکمال شهامت وبی‌نظری واز خودگذشتگی‌دفاع نموده است .

فوت آنمرحوم موجب تاسف شدید وعمیق کلیه طبقات اهالی سنندج خصوصا علماء و دستگاه قضائی این استان شده است کارکنان نمایندگی اطلاعات دراستان کردستان بعموم بستگان آن مرحوم تسلیت عرض مینماید .

دفتر نمایندگی روزنامه اطلاعات درسنندج- ایازی

یاد دوست

دهم فروردین ماه سالروز مرگ **ایرج پزشك‌نیا** می‌باشد آنانکه به او ارادتی داشتند و صفایش را می‌ستودند برای بزرگداشت نامش ساعت پنج بعداز ظهر همانروز برسر مزار او گرد می آیند.

تسلیت

تیمسار معظم سرلشگر دکترمیرافضلی

مصیبت وارده‌را به جنابعالی و خاندان محترم تسلیت عرض می نماید .

علی مشیری . سرهنگ‌اسعدرزم‌آراء

جنابان آقایان عمادالدین و ضیاءالدین‌الموتی

با تاثر فراوان درگذشت فقیدسعیدنورالدین الموتی را به آنجنابان و فامیل محترم و کلیه دوستان آنمرحوم صمیمانه تسلیت عرض‌مینمایم

حسین دانشخواه - تبریز

جناب آقای ابوالفتح مهدیون
ریاست اداره تربیت معلم استان مرکز

مصیبت وارده را بجنابعالی تسلیت عرض می‌کنیم

حسن سخاوت - محمد لنگری - سیدعلی‌علوی

سرکار علیه بانو خوش‌کیش

بانهایت تاسف مصیبت‌وارده به‌آن سرکار علیه و خانواده‌گرامی را تسلیت عرض مینمایم

منصوره همامی

جناب آقای دکتر نصرت‌اله حکیم الهی

از درگذشت استاد معظم پدر بزرگوارتان بسی متاثر و بدینوسیله مراتب تسلیت خویش را ابلاغ میدارد

علی مهینی

مصیبت وارده‌را از طرف کلیه همکاران به **دوست** و همکار عزیز خود آقای مهندس حسین **ابراهیمی** و کلیه بازماندگان تسلیت‌میگوید .

هنرستان تهران . مهندس‌طاهبازیان

خانواده‌های محترم‌کریم‌پور نطنزی‌وحسن‌زاده **بانهایت** تاثرواقعه ناگوار را تسلیت عرض کرده **از صمیم** قلب خودرا در غم واندوه شما شریك **میدانیم .**

حسین علیمحمدی . عباس نقیبی

همکاران ارجمند جناب اسماعیل‌ومحمدجانسپار

فوت‌والده گرامتان را بشما و فامیل محترم تسلیت می گویم .

امرالله عبودیت

جناب آقای عندلیب زاده

درغم درگذشت مادر گرامتان باشما شریکیم

کاتوزیان . صفا .مفید. پیوندی

آ ـ ۱۸۳

تیمسار معظم سرلشگر دکتر میرافضلی

افسران وکارمندان بهداری پادگان‌ژاندارمری مصیبت وارده‌را حضور تیمسار معظم تسلیت عرض‌می نمایند .

سرگرد دکترشمس‌امیری . سرگرد دکتر کوثری. سروان دکترکاراندیش . سروان دکتر ملك مرزبان . دکتر مهدوی . ستوان یکم دکتر وثوق . پزشکیار شیرازی

آ ـ ۲۶۵

جناب آقای سپهری

بانهایت تاثرو تاسف درگذشت عمه‌عزیزمان بانو محترمه سپهری‌را به جنابعالی‌و خاندان‌گرام تسلیت عرض‌نموده خودرا در غم شما شریك می دانیم .

فاطمه رحمانی . صدیقه رحمانی . سرور رحمانی . دکترکاظم رحمانی . مهندس رحیم رحمانی

آ ـ ۲۰۰

جناب آقای ابوالفتح مهدیون

کارمندان و دبیران مرکز تربیت معلم‌عاصمی مصیبت وارده بخانواده جنابعالی‌را تسلیت عرض می کنند . سلامتی و بقاء عمر بازماندگان را از قادر متعال ل‌خواستارند .

آ ـ ۲۵۷

بانهایت تاسف مصیبت وارده درگذشت شادروان جناب آقای ظهیرالاسلام را به کلیه بازماندگان آنمرحوم مخصوصا بخانم طاهره‌امامی وخانم طوسی موقر تسلیت عرض می‌نمایم .

مهدی مظهری

آ ـ ۲۸

آ ـ ۲۸۸

جنابان آقایان دکتر هدایت‌الله و دکتر نصرت‌الله حکیم‌الهی

درگذشت‌استاد بزرك مرحوم محمد علی حکیم الهی که ضایعه ای عظیم برای‌فرهنك‌کشور است‌به حضورتان تسلیت عرض‌بقاء عمر شما را آرزومندم .

ازنا - منوچهر شجاع پور

آ ـ ۲۹۲

استاد دانشمند جناب آقای دکترمحمد قریب

بدینوسیله درگذشت استادفقید جناب‌آقای عبدالعظیم قریب‌را حضور جنابعالی صمیمانه تسلیت عرض می نماید .

دکتر محسن آوارگان

آ ـ ۲۴۳

جناب آقای علی یزدی . آقای دکتر محمدیزدی تیمسار کنی . آقای احمد اشرف

درگذشت دوست عزیزم مرحوم‌دکترکریم یزدی را تسلیت گفته وخودرا در غم شما شریك میدانم .

قوام‌شاهکار

بدینوسیله مصیبت وارده‌را به آقای‌مهدیون رئیس‌اداره تربیت معلم آموزش و پرورش استان تهران تسلیت عرض‌نموده وبقای عمر ایشان رااز خداوند متعال مسئلت می نمائیم .

ازطرف‌آموزشگاه تربیت معلم . حشمتیه . قدسی‌خواجه نوری

آ ـ ۳۹۰

سرکار ستوان یکم‌علی‌اکبر فروغی

افسران ودرجه داران و افراد لشگر ۵ پیاده گرگان مصیبت‌وارده‌را به‌سرکارصمیمانه تسلیت می‌گویند .

سرتیپ عباس قره‌باغی

آ ـ ۲۴۴

اطلاعات

دوشنبه
۲۵ ذیقعده ۱۳۸۵
۲۹ مارس ۱۹۶۵
شماره ۱۱۶۴۳
سال سی و نهم

برای تشویق مصرف برق

قیمت برق نیمه شب هر کیلووات به‌پانزده‌شاهی تنزل خواهد یافت

● مردم را بمصرف برق تشویق خواهند کرد و ممکن است آبگرم کن‌های برقی ساعتی با تسهیلات بمردم فروخته شود
● در اراضی فرح آبادیك کارخانه برق بقدرت ۲۷۰ هزار کیلوات نصب می‌شود

مصرف برق در تهران‌مانند همه جای دنیا د راوایل شب بسیارزیاد است ولی در نیمه های شب‌بعکس شهر های بزرك دنیا مصرف آن بحداقل تنزل می‌یابد .
کاهش مصرف برق در نیمه های شب که مردم بخواب میروند یکی از مشکلات مهم امر تولید برق و افزایش نیروی تهران میباشد و چون براثر کاهش فوق‌العاده‌مصرف کارخانه و توربین ها دچار خسارات میگردند روی این اصل سازمان برق‌میخواهد مردم را بمصرف برق نیمه شب تشویق کند تا صاحبان موسسات صنعتی و حتی خانواده ها در ساعات آخر شب و در روز برق مصرف کنند و برق تهران را از بن‌بست برهانند .

● قیمت ارزان

برای اجرای این منظور دو راه وجود دارد یکی انکه قیمت برق را در ساعات نیمه و آخر شب تا پانزده شاهی تنزل دهند تا صاحبان موسسات صنعتی در این ساعات کار بکنند و مصرف برق بالا رود و دیگر آنکه مردم را وادار به نصب ابگرم کن های ساعتی بکنند و بطور کلی اکثریت مردم تهران در ساعات نیمه شب باآبگرم کن های برقی و با نازل ترین نرخ برق آب نرم فراهم کنند .

● تشویق

موسسات برق در ممالك اروپائی بمنظور تشویق مردم بمصرف برق در ساعات « کم‌بار» شهر مشترکین خود آبگرم های برقی و ساعتی و سایر لوازم ارزان قیمت‌ویا رایگان برق میدهند و آنهارا وادار میسازند تا در این ساعات برق‌مصرف کنند و برای توربین های مولد برق بار الکتریکی ایجاد نمایند .

برق تهران در حال حاضر این نحوه تشویق مردم را بمصرف برق مطالعه میکند و چون بودجه‌اعتباری برای اجرای این نظر موجودنیست ممکن است موسسات و سازندگان داخلی پیشقدم‌شده و وسائل وآبگرم کن های برقی ساعتی بسازند و با تسهیلات کافی‌در اختیارمردم‌بگذارند این وسائل‌فقط در ساعات شب‌بطور خود کار شروع بکار میکند و مصرف برق شهر را بالا میبرد و در نتیجه از مولد های برق تهران استفاده لازم دراین ساعات بعمل می‌آید .

برای بکار انداختن چاه های‌عمیق آب و موسسات صنعتی در ساعات شب نیز اقدامات لازم صورت‌گرفته تا این موسسات با تخفیفی که برایشان در قیمت برق داده میشود فقط در ساعات آخر شب کار کنند و برق مصرف نمایند .

برق تهران در جنوب شهردرمنطقه فرح‌آباد ، کارخانه جدیدی بقدرت دویست و هفتاد هزار کیلوات برق نصب میکندوتا آخر امسال سراسر تهرا ن‌را روشن‌و در همه خیابانها پایه های جدید «فلورسنت» نصب خواهد کرد .

جاده‌قزوین تعریض میشود

دستور افزایش عرض جاده به پانزده متر از محل صرفه جوئیهای وزارت راه صادر شد

● اتوبان کرج امسال‌آماده بهره برداری میشود
● برنامه آینده وزارت‌راه هفته دیگر اعلام میگردد

عرض راه تهران قزوین که پر رفت وامدترین جاده‌های‌ایران‌است و بعلت عبور و مرور زیاد وعرض کم « بجاده مرك » معروف شده به پانزده متر افزایش حواسدیدنت و ضمن تعریض ،اسفالت و خاك‌ریزی این راه ، پیچهای ان نیز مرمت خواهد شد .

● تعریض راه قزوین

امروز آقای مهندس‌شایچیان وزیر راه طی یك مصاحبه‌مطبوعاتی بخبرنگار اطلاعات گفت :امسال راه تهران قزوین تعریض میگردد و اسفالت و خاکریزی آن مرمت میشود .

وزیر راه گفت برای اینکار در بودجه اعتبار جدیدی در نظر گرفته نشده و دستور دادم از محل‌صرفه‌جوئی عرض این راه پر خطر راتا پانزده متر برسانند و خاکریزی و اسفالت انرا بکلی ترمیم نمایند.

وزیر راه گفت : راه تهران ـ قزوین از بهترین راه های کشور است و بعلت تراکم عبور و مرور در این راه تعریض آن ضروری است .

سطح اسفالت راه قزوین صاف و عریض میشود و در پیچهای راه با نصب علائم و اقدامات دیگر ترتیبی داده خواهد شد که عبور بدون خطر از آنجا میسر گردد .

● اتوبان کرج

وزیر راه گفت : امسال راه «اتوبان» کرج نیز تمام میشود و وسائل نقلیه خواهند توانست‌ازاین راه عبور کنند ، تاخیر حاصل در امر ساختمان راه در اثر اشکالات مالی بود که اخیرا برطرف شده است ، برای امتداد اتوبان تا قزوین وزارت راه هنوز تصمیمی نگرفته است .

رقم « باجراه » در اتوبان کرج با تصویب کمیسیون راه مجلسین تعیین خواهد شد .

وزیر راه افزود :در پانزدهم فروردین ماه امسال برنامه جدید وزارت راه اعلام میشود .

د راین برنامه وزارت راه بمردم خواهد گفت که در تابستان امسال در چه نقاطی از کشور راهسازی و اسفالت میکنند .

■ پایان برف روبی

وزارت راه پایان برف روبی در راهها را اعلام داشت و برف‌روبها

آغاز ساختمان ۲ پارك در تهران

آقای دکتر نهاوندی وزیر آبادانی و مسکن بعد از ظهر فردا (سه‌شنبه) اولین کلنك ساختمان پارك بی‌سیم پهلوی را در محل اراضی بی سیم بزمین میزند ، عصر روز شنبه نیز ساختمان تاسیسات پارك نارمك طی مراسمی با حضور وزیر آبادانی و مسکن آغاز خواهد شد .

دولت برای بهبود وضع آب وهوای تهران ، زیبائی شهر و ایجادتفرجگاه های عمومی بتدریج به‌تعداد پارك های عمومی تهران میافزاید .

سربازان ویتنام جنوبی یك‌چریك ویت‌کنك را اسیر کرده و مشغول بازجوئی از او هستند .

دنباله اخبار خارجه

درزلزله‌شیلی ۵۱۰۰ نفر کشته‌وناپدیدشدند

سانتیاگو ـ شیلی ـ ۲۸ مارس ـ یونایتدپرس ـ آخرین اخبار رسیده از زلزله شیلی حاکی از آنست که بیش از ۱۵۰۰ نفر در این حادثه کشته و متجاوز از ۳۶۰۰ نفر نیز ناپدید شده‌اند . تعداد زخمی‌ها نیز به‌چند صد نفر میرسد وزیر معادن شیلی امروز اعلام کرد که تنها در ناحیه «کلارا» ممکنست ۳۰۰ تا ۴۰۰ نفر بقتل رسیده باشند ولی‌تعداددقیق تلفات را از اکنون نمیتوان پیش‌بینی کرد .

حمله هوائی عظیم امریکا بوینتنام شمالی

سایگون ـ۲۹ مارس ـ یونایتدپرس ـ ساعت دو نیم بعداز ظهر امروز یك سخنگوی نظامی امریکا درسایگون اعلام کرد هواپیماهای جت جنگنده امریکا امروز صبح دست‌به یك حمله هوائی شدید علیه ویتنام شمالی زدند وی‌افزودطی‌این حمله که نسبتا شدید بوسیله اعضای سازمان کوکلوکس‌کلان :

مجسمه های جانسون و لوتر کینك آتش زده شد

جاکسونویل ـ۲۹ مارس ـ خبرگزاری فرانسه ـ دیشب اعضاء سازمان «کوکلوکس‌کلان» آدمك شبیه جانسون رئیس جمهوری آمریکارا در ناحیه «دووال» واقع در فلوریدا بدارزدند .
اعضاء این سازمان همچنین آدمك‌های شبیه مارتین لوتر کینك ونیکلا کاتزنباخ وزیر دادگستری وقضات دیوان عالی امریکا را بدارآویختند وسپس آنهارا باگلوله سوراخ ، سوراخ کردند وآتش زدند .

شایعه توقیف موشکهای روسی درراه قبرس تکذیب شد

لندن ـ آسوشیتد پرس ـ ۲۹ مارس ـ ستاد نیروی دریائی امریکا امروز گزارش یك روزنامه قبرسی‌را در این باره که واحد های ناوگان ششم امریکا جلوی کشتیهای حامل موشك های روسی برای قبرس را گرفته‌اند تکذیب کرد . روزنامه مذکور نوشته بود که یك کشتی‌یونانی این موشك ها را از یك بندرمصری

بازهم بمباران عوضی !

سوئی‌دای ـ ویتنام جنوبی ـ ۲۹ مارس ـ آسوشیتدپرس ـ یك‌هواپیمای جنگنده آمریکائی که برای حمایت از نیرو های ویتنام بحرکت درآمده بود تا در حمله علیه چریك های کمونیست شرکت کند امروز اشتباها مواضع سربازان دولتی را بمباران کرد . این دومین بار است که سربازان ویتنام جنوبی‌ضمن‌هنك نیم اشتباها توسط هواپیما های‌امریکائی بمباران میشوند . بیدرنك بوسیله بیسیم به خلبان اطلاع داده شد که اشتباهی بمباران میکند و خلبان نیز در بی‌سیم گفت : آه خدای من ـ خدای من !

اطلاعات دختران وپسران
روزهای دوشنبه
منتشر میشود

تقدیر از رئیس دارائی منطقه ۳ تهران

وزیر دارائی از آقای فرامرز خسروانی رئیس دارائی منطقه ۳ تهران بعلت جدیت در کار تقدیر بعمل آورد .

بازگشت از مسافرت

آقای دکتر حسین اعرابی هاشمی متخصص گوش ، حلق و بینی که چندی پیش بمسافرت شمال رفته بودند روز گذشته باصفهان مراجعت و کماکان آماده پذیرفتن بیماران خود میباشند .

آ ـ ۲۰۴

علیاحضرت شهبانو کنگره جمعیتهای خیریه فرح پهلوی را خواهندگشود

خبرنگارما در تبریز گزارش داد، چون قراراست علیاحضرت فرح‌شهبانو روز بیست وچهارم فروردینماه جاری برای افتتاح کنگره کشوری جمعیتهای خیریه فرح‌پهلوی به‌تبریز تشریف‌فرما شوند، ازهم‌اکنون اهالی شاهدوست تبریز، خودرابرای استقبال گرم وپر شکوهی از شهبانو آماده میکنند.

علیا حضرت‌شهبانو یکروز درتبریز اقامت خواهند داشت وبقرار اطلاع‌این اولین‌باری‌است که کنگره کشوری‌شورای جمعیتهای خیریه فرح پهلوی درخارج از پایتخت تشکیل میگردد .

وزیر اقتصاد دراین هفته بتهران باز میگردد

آقای دکتر عالیخانی وزیر اقتصاد تا پایان این هفته بتهران باز خواهد گشت .

وزیر اقتصاد چند روز قبل از پایان سال گذشته برای‌شرکت درکنفرانس سالیانه اکافه به پایتخت « فیلیپین» عزیمت کرد .

آقای دکتر عالیخانی ریاست هیئت نمایندگی ایران را در کنفرانس به عهده داشت و گزارشی از پیشرفت های‌اقتصادی اخیرایران باطلاع‌اعضای کنفرانس رسانید .

کنفرانس اکافه امسال نیز پیرامون مسائل مشترك مربوط به کشور های عضو مذاکراتی بعمل آورد وتصمیمات جدیدی اتخاذ کرد .

همچنین نمایندگان کشور ها نسبت به اتمام جاده سراسری آسیا بار دیگر تمایل خود را اعلام داشتند و برای تکمیل هرچه زودتر این‌شاهراه تصمیماتی اتخاذ کردند .

مجلس‌ختم مرحوم ظهیرالاسلام

از ساعت ده تا دوازده صبح امروز مراسم ختم مرحوم ظهیرالاسلام در مسجد سپهسالار برگزار گردید .

در این مجلس آقای وزیر دربار شاهنشاهی ، چند تن از آقایان‌وزراء و عده کثیری از رجال و شخصیتهای مملکتی و دوستان و بستگان مرحوم ظهیرالاسلام شرکت داشتند .

ساعت یازده ونیم آقای هویدا نخست‌وزیر درمسجد سپهسالارحضور یافت و نیم ساعت بعد مجلس ختم‌را جمع کرد .

در این مجلس آقای فلسفی در خصوص فضائل و خدمات مرحوم ظهیرالاسلام سخن گفت و از آن مرحوم تجلیل نمود .

گفته‌میشود بعلت بارندگیهای بموقع ومفید

امسال برای خرید گندم بخارج سفارش داده نمیشود

سخنگوی وزارت کشاورزی امروز اعلام نمود :

گندم خریداری شده قبلی در سال جاری نیز ادامه دارد . خبر واصله از بندر شاهپور حاکیست که هم‌اکنون دو کشتی حامل گندم وسه کشتی حامل گندم تجارتی دراسکله بندر پهلو گرفته و مشغول تخلیه محمولات خود هستند و بعلاوه ۷ کشتی دیگر نیز در لنگرگاه توقف و منتظر نوبت‌برای تخلیه‌محمولات خودمیباشند در چند روزه اول سال جاری از مرز جلفا نیز مقادیری گندم دولتی وارد و بداخله حمل گردیده است بموازات ورود گندم و حمل آن بمناطق عمل توزیع در روستاها نیز جریان دارد . بارندگیهای اخیر بهاری امیدواری کشاورزان و مسئولان مربوطه رابه خوبی محصول گندم امسال زیادتر کرده است.

طبق گزارشهای رسیده‌در کرمانشاه و کردستان بارندگی های مفیدی‌در روزهای اول سال جدید شده است ودر یکی دوروز گذشته خوزستان نیز از باران های بهاری بهره‌مند گردید .

تایکی دوروز گذشته در قسمتی

بقیه در صفحه ۱۵ ستون سوم

۳۵ هزار ماهی سفید صید شد

خبرنگار ما در بندر فرحناز (حسن کیاده) گزارش داد : دیروز با دو دستگاه‌تور ماهیگری پیمانکاری طی سه نوبت متوالی در فاصله سه کیلومتری بندرفرحناز ۳۵هزارماهی سفید صید شد و این دو دستگاه تورماهیگیری متعلق به آقایان روح له‌عباسی و کشاورزپیمانکاران‌شیلات میباشد .

ماهیهای صید شده‌باکامیون‌ببازار های رشت ، لنگرود و بندر پهلوی حمل گردید . صبح امروز آقای مهندس فرید پاك از طرف شیلات به بندر فرحناز (حسن کیاده)وارد شد و از تور های ماهیگیری و ماهی های صید شده بازدید کرد .

ماهیهای صید شده در بازار های رشت ، لنگرود و بندر پهلوی از۴۵ ریال تا ۱۳۰ ریال عرضه شد .

هنرمندان در تشییع‌جنازه مججوبی شرکت‌کردند

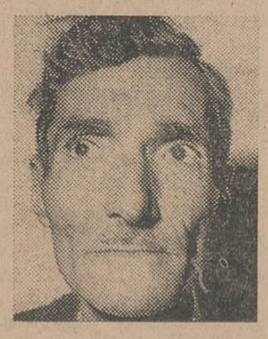

بعد از ظهر دیروز مراسم تشییع جنازه هنرمند معروف مرحوم مرتضی مججوبی با حضور جمع زیادی از هنرمندان دوستان و بستگان وی از مسجد قائم به مقبره ظهیرالدوله بطرز باشکوهی برگزار شد .

در ساعت ۴ر۳۰ دقیقه بعد از ظهر دیروز در میان تاثر و تالم شدید هنرمندان و بستگان ، جنازه مرحوم مرتضی مججوبی در محوطه آرامگاه ظهیرالدوله دفن شد .

بخشداران جدید

امروز احکام ۳۵ نفر از بخشداران جدید(بخشداران لیسانسیه) بشرح‌زیر صادر گردید :

بهمن عارفی «جابلاق»، مصطفی‌پرهانی «کازرون سفلی »احمد احکامی«پشت کوه » احمد صیانتی «میان سنگی » احمد خاقانی «تخت جلگه » یوسف یوسفی نیا « خلیل آباد »ایرج‌پروین «ساوبویه»ایرج مقصودلو «میرانشاه» محمد ابوسعیدی «ماهان کرمان » محمود قره گلچیان «نوخندان » حسین سیر زاده «سرولایت » مجید میرزاده «بانه» مسعود منتخب« راین» حبیب‌اله اشرف (درمیان) بهرام بحریه«سرویه» محمد تقی ازاقی«کوه سرخ»محمد توفیق‌زرنیه «سرآباد » حسین خوانساری«لردکان » احمد محمدی نژاد «خاش »داریوش ساعی «خوست» احمد ظهور سعادت«فهرج» احمد سنجری «پینه » حسن سرمدی «بردسکن »هاشم‌روشن « جبال بارز» بهروز جعفری « لطف آباد» نصرت‌اله حکمت «سرایان » محمد تقی بحریه «فیض آباد»حشمت‌اله اشرنیا«فریمان» جعفر قلی گنجی واحد «سرباز» محمد باقر هاشمی « دشت یاری » مسعود اشتراك نخعی «نصرت آباد » هوشنك مبشر (نیرمان) ناصر شیخ‌الملوکی «طرقبه » محمد مهدی‌سبط(باجگیران)

شب سینما: «تونل عشق»
باشتراك جیك یانك و الیزابت فرایزر
فردا سه‌شنبه ۷ عصر
انجمن ایران وامریکا ـ عباس آباد

اطلاعیه استودیو میثاقیه
استودیو میثاقیه مفتخر است باطلاع عموم‌برساند بزودی فیلم ایرانی (سرسام) آخرین اثر جنائی کارگردان بزرك وبی‌رقیب سینمای فارسی‌ساموئل خاچیکیان درسینماهای رکس ـ آسیا همای ـ رویال‌بمعرض نمایش گذارده خواهد شد
فیلم (سرسام) اولین محصول‌همکاری‌مجدد ساموئل‌خاچیکیان با استودیو میثاقیه بوده و درحال حاضر فیلمهای (فرمان‌قتل)و(غروب‌خدایان) بکارگردانی ساموئل خاچیکیان دراستودیومیثاقیه تهیه میشود که‌درپائیز امسال‌درسینماهای‌بزرك‌تهران نمایش داده‌خواهدشد .
مهدی میثاقیه

مدیر عامل کنسرسیوم منافزاده
از مسافرت مراجعت و روز سه‌شنبه از ساعت ۴ر۳۰ تا ۸ر۳۰ بعداز ظهر از دوستان و همکاران محترم در منزل پذیرائی خواهند نمود.
دفتر روابط‌عمومی کنسرسیوم‌منافزاده

سیزده بدر در باغ وحش
تهران برگزار میشود

فرصت بسیار کوتاه است
برای شرکت در قرعه کشی‌بزرك صندوق پس‌انداز ملی واستفاده از جوائزممتاز وبزرك
۲۵۰۰۰۰۰ ریالی
۲۰۰۰۰۰۰ ریالی
۱۵۰۰۰۰۰ ریالی
۱۰۰۰۰۰۰ ریالی
۵۰۰۰۰۰۰ ریالی
۱۰۰۰۰۰۰ ریالی
وهزاران جایزه دیگر فقط تاپانزدهم این‌ماه فرصت‌دارید که با یکهزار ریال‌ویابیشتردریکی ازشعبه‌هانمایندگیها ویا باجه های بانك ملی‌ایران‌که صبح وعصر آماده کار میباشند حساب‌پس‌اندازباز نموده واز جوائز ارزنده آن بهره‌مند شوید.
این‌فرصت گرانبهارا ازدست ندهید

جامع‌ترین و جالبترین نشریه سال

اطلاعات سالانه
تمام معلومات بشری در این مجموعه نفیس جمع شده است
فروردین ماه منتشر میشود