اطلاعات

۲۰ صفحه

# میمونهای فضاپیما زنده بزمین باز گشتند

## راه مسافرت به‌فضا برروی‌انسان‌گشوده‌شد ـ مسافرت درفضای‌خارج وباسرعتهای فوق‌العاده خطری ندارد

**یك‌کشتی آمریکائی کلاهك محتوی «قادر» و«خباز» را از اقیانوس گرفت ـ میمونها علائم ناراحتی نشان نداده‌اند ـ قادر وخباز همشهری افتخاری میشوند وامروز مصاحبه مطبوعاتی ترتیب میدهند!**

از آسوشیتد پرس ، یونایتدپرس، رویتر ، خبر گزاری فرانسه

کیپ کاناوارال ـ روز پنجشنبه میمون های قادر و خباز که بوسیله یك موشك از نوع ژوپیتر ۱۵۰۰ میل مسافت را در فضا طی نمودند سلامت بزمین بازگردانده شدند. ارتش امریکا اعلام کرد که میمون های مزبور تا ارتفاع ۳۰۰ میلی بالا رفتند . سرعت موشك هر ساعت ۱۰ هزار میل بود .

**اندکی ناراحت**

دستگاههائی که در داخل دماغه موشك کار گذاشته شده نشان‌داد که میمونها از سرعت زیاد موشك و کم وزنی در ارتفاع زیاد اندکی ناراحت شدند و این ناراحتی مدت ۹ دقیقه ادامه داشته است .

مدت مسافرت جمعا ۱۵ دقیقه طول کشید . اعلامیه ارتش که شش ساعت و نیم پس از پرتاب موشك صادر گردید .میگوید که هر دو میمون سالم بزمین فرود آمدند.

میمون «قادر» طوری تربیت شده بود که بمحض مشاهده چراغ‌قرمز در هر ثانیه یك علامت مورس می زد .

بقیه در صفحه سوم

دراین عکس «قادر» و«خباز» چند لحظه قبل از پرواز بسوی جو روز۲۸ مه دیده میشوند.

**اهالی‌پایتخت ازشاهنشاه استقبال‌میکنند**

همانطوریکه قبلا اطلاع‌دادیم قرار است شاهنشاه اواخر این‌هفته بتهران بازگشت فرمایند.

خبرنگاران ما گزارش میدهندکه طبقات مختلف خودرا آماده استقبال ازشخص اول مملکت مینمایند ودر انجمن های محلی و مجامع‌پایتخت مذاکراتی پیرامون نحوه استقبال بعمل‌می‌آید. همچنین‌احزاب ملیون‌ومردم تصمیم گرفته‌اند که‌با برنامه منظمی ازشاهنشاه استقبال باشکوهی بعمل آورند.

**جریان روز**

**خبرهای کوچك** | **شوروی واعراب**

سرمقاله و تفسیرجهان را درصفحه دوم ملاحظه فرمائید

شاهنشاه درمصاحبه خود باروزنامه‌نگاران فرانسوی‌فرمودند

# ملت ایران در بردگی و اسارت نخواهد مرد

## ماانتظار داشتیم دولت شوروی‌ازروشی که‌دولت ایران اتخاذکرد تشکر کند

**شاهنشاه ضمن اشاره بروابط ایران وفرانسه فرمودند درملاقات باژنرال‌دوگل تصمیم‌گرفتیم برای‌نزدیك‌ساختن‌سنن دیرین بین‌دوکشور ازتمام امکانات استفاده‌کنیم**

بقرار اطلاع خبرگزاری فرانسه شاهنشاه طی یك‌کنفرانس مطبوعاتی در سفارت ایران فرمودند : من‌در طول اقامت خود در پاریس باژنرال دوگل که در کشور من برای وی احترام خاصی قائل میباشند ملاقات کردم. ژنرال دوگل و من یکبار در تهران ملاقات کرده‌ایم .

ما تصمیم گرفتیم جهت نزدیك ساختن سنن دیرین بین دوکشور از تمام امکانات موجود استفاده کرده و کوشش‌خودرا در این‌راه بکار بریم.

شاهنشاه ایران سپس فرمودند : علیرغم کسانی که مایلند تصور کنند ایران بسوی سعادت و ترقی پیش نمیرود من باید بگویم که بر عکس تصور آنها کارهای عمرانی درایران پیشرفت سریعی دارند.

معظم‌له اضافه کردند : من باید شمارا مطمئن کنم که اگر چیزی مستحکم وبا ثبات است این کشور من و آینده آن میباشد .

شاهنشاه از طرف دیگر فرمودند: ما همیشه در صدد آن بوده‌ایم که با روسیه‌شوروی‌روابطحسن‌همجواری داشته باشیم وبا آنها ضمن‌داشتن روابط عادی و حتی دوستانه در صلح و صفا زندگی کنیم .

چنانچه شوروی به کشور ماماننند یك کشور مستقل احترام بگذارد هرگز بین ما وشوروی اختلافی‌پدید نخواهد آمد. حتی ما اعلام داشتیم که هرگز پایگاههای اتمی وسکوی پرتاب موشك به هیچکس در ایران واگذار نخواهیم کرد اما مشاهده کردیم که روش دولت شوروی در قبال ما سخت تر از روش شوروی در برابر کشور هائی است که با استقرار پایگاه درکشور خودموافقت کرده‌اند.

**روابط ایران و شوروی**

شاهنشاه ایران سپس فرمودند : سیاست ما تغییر نخواهد کرد و برروی منافع ملی ما بنا شده است اگر شوروی بما بعنوان یك کشور مستقل احترام‌بگذارد هرگزمسئله‌ای پیش نخواهد آمد.

اما باید گفته شود که ما بعضی اوقات یادداشتهائی از دولتی‌دریافت میکنیم که تصور میکند ما یکی از مستعمره های آن میباشیم .

شاهنشاه سپس بقدرت نظامی شوروی درمرزهای‌ایران و بخصوص سکو های پرتاب موشك اشاره کرده سئوال کردند آیا میدانید چقدر از این سکو های‌پرتاب‌موشك

بقیه درصفحه نوزدهم

# قاسم و ناصر بتوصیه خروشچف آشتی میکنند

## عراق صحنه زدو خوردهای خونین شده

**صد هزار تن ازهواداران صلح درشهر حله مجتمع‌شدند**

**قاسم کمونیستهارا بعنوان میهن پرستان واقعی ستود**

درصفحه ٤ بخوانید

## مصر کمك شوروی را مطالعه میکند

**یك هیئت کارشناسان بین‌المللی به پیشنهاد شوروی رسیدگی میکند ـ اکونومیست غرب را بکمك ناصر میخواند**

در صفحه ۳ بخوانید

گزارش تازه‌خبرنگارما درباره‌فعالیت‌اخیر کمونیستهادر کویت

## راننده ایرانی شیخ کویت بقتل رسید

**هنگام تشییع جنازه وی‌کویت بصورت نیمه تعطیل درآمد و شیخ‌کویت وعده کثیری درمراسم تشییع جنازه شرکت‌کردند**

خبرنگارما از آبادان گزارش میدهد اخیرا شیخ عبداله مبارك رئیس امن‌العامه «سازمان امنیت» کویت بشدت مشغول مبارزه با کمونیستهای ساکن این شیخ‌نشین گردیده است گفته میشود زندان کویت مملو از افراد کمونیست‌است و طی چهل و هشت ساعت رسیدگی بپرونده این افراد انجام میشود در یکشبانه روز گذشته عده زیادی از بازرگانان ایرانی و کویتی ضمن ملاقات با شیخ عبداله مبارك پشتیبانی خودرا در راه مبارزه با کمونیستها اعلام داشته و افزوده‌اند که ما حاضریم هم بطور مادی وهم بطور معنوی‌پشتیبان‌سازمان‌امن‌العامه باشیم.

خبرنگارما اضافه‌میکند طبق اظهار مسافری که روز گذشته از کویت به آبادان وارد شده دو روز قبل هنگامیکه‌یکی ازکمونیستهای عراقی بروی دیوار کوچه ها در کویت مشغول نوشتن‌شعار بنفع کمونیستها بود بوسیله یکی از ماموزین سازمان امن‌العامه کویت بازداشت شد ضمنا چون تاکنون فروش و حمل اسلحه در کویت آزاد بودطبق دستور شیخ‌عبداله مبارك‌اخیرافروش اسلحه تحت کنترل در آمد و از حمل اسلحه نیز بوسیله افراد جلو گیری شد طبق اعلامیه ایکه منتشر شده کلیه دارندگان اسلحه باید طی یکهفته برای گرفتن پروانه آن به امن‌العامه مراجعه نمایند تا در صورت موافقت به آنان پروانه اسلحه داده شود ، همچنین بصاحبان چاپخانه‌ها توصیه شده استکه از چاپ هر گونه نشریه واعلامیه و آگهی قبل از اجازه کتبی وزیر فرهنگ کویت خودداری نمایند . بصاحبان چاپخانه ها تاکید گردیده که سر پیچی از این دستور موجب

بقیه در صفحه هفدهم

# شدت گرما در تهران

## دیروز گرمترین روزهای تهران بود

**از ۱۵ اردیبهشت ماه ۱۲ درجه برحرارت هوای تهران افزوده شده**

دیروز هوای تهران منقلب شد ، گرمای ژودرس بجای خود ولی‌طوفان وباد وگردو غبار نیز بآن افزوده شد .

برائر طوفان دیروز در شهر وحومه چند شیروانی از جا کنده شد، در جاده تهران نو نیز باشکستن تیرهای برق سیمها پاره‌شد و همچنین درجاده شمیران چند درخت‌ریشه کن گردید.

**ازدحام در خیابان**

خیابان امیر کبیر را مدتی است که برای تجدید اسفالت کنده‌اند و تلی از خاك و شن و سنك در وسط خیابان جمع شده‌است که برائر طوفان و گردو خاك دیروز منظره عجیبی در خیابان مزبور بوجود آمده بود نه تنها عابرین پیاده در رفت‌و آمد دچار اشکال بودند حتی عبور و مرور اتومبیل‌ها هم در خیابان امیرکبیر وخیابانهای اطراف آن گرفتار وقفه شده بود .

**مجروحین طوفان**

خبرنگار ما گزارش میدهد که‌دیروز هنگامیکه عزت اله قلیچ‌خانی وپسرش علی و همسایه‌اش در کنار منزل خود واقع در جوادیه ایستاده بودند، ناگهان در اثر وزش باد و طوفان دیوار فرو ریخت ویدرو پسر مجروح شدند .

هوای‌تهران هرچه در فروردین و

بقیه در صفحه هفدهم

## آسیا بنوبت

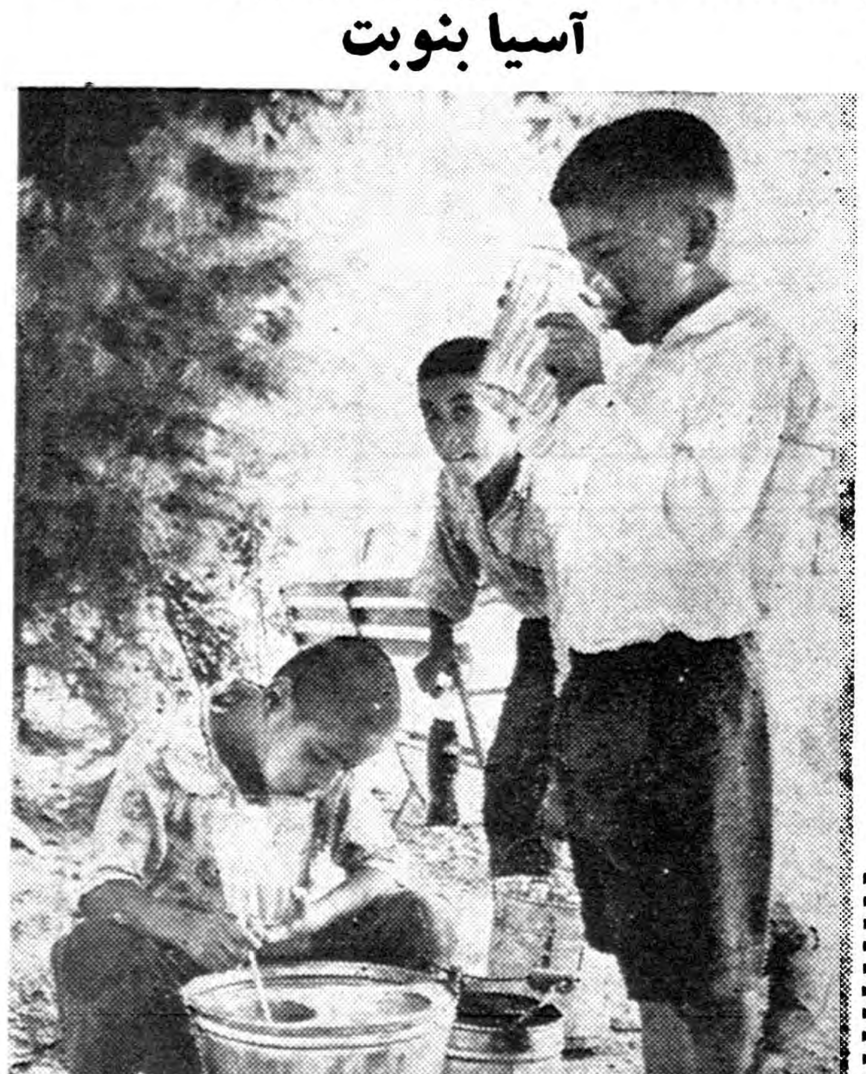

هرسال به نسبت‌تغییر فصل قیافه‌های تازه‌ای وارد خیابانها و کوچه های تهران میشود وقیافه‌های کهنه ناپدید میگردد ولبوئی و ذغالی جای خود رابه آب یخی میدهد . در عکس بالا بازار پر رونق آب یخی را ملاحظه میفرمائید .

# وزیر خارجه وارد بیروت شد

**قراراست‌کنفرانس سفرای‌ایران درکشورهای خاورمیانه امروز دربیروت‌افتتاح‌شود**

ازراست بچپ آقایان: حکمت وزیر خارجه‌ـ اردلان سفیر ایران درعراق ـ رحمت اتابکی مشاور وزارت خارجه‌ـ جمشید قریب سفیر ایران در جمهوری‌متحده‌ ـ سرلشگرارفع‌سفیرایران‌درترکیه‌ـ دکترنجم‌سفیرایران درلبنان ورکن‌الدین آشتیانی وزیرمختارایران دراردن‌هاشمی

همانطور که قبلا اطلاع دادیم کنفرانس بیروت باشرکت سفرای ایران در خاور میانه و باحضور آقای حکمت وزیر خارجه قرار است از امروز در بیروت افتتاح شود و شروع بکار نماید.

آقای حکمت روز پنج شنبه ژنو را به قصد خاور میانه ترك گفت و عصر آنروز وارد استانبول گردید .

آقای حکمت در فرودگاه استانبول از طرف رئیس تشریفات وزارت خارجه ترکیه مورد استقبال قرار گرفت و روز گذشته را در استانبول اقامت‌نمود. ظهر دیروز آقای حکمت در ضیافتی که‌از طرف عدنان مندرس نخست‌وزیر ترکیه بافتخار ایشان ترتیب داده‌شد شرکت کرد وباعدنان‌مندرس‌بمدت‌دو ساعت مذاکراتی بعمل آورد .

آقای حکمت ضمنا از کنسولگری ایران دراستانبول نیز دیدن کرد و چند ساعتی در کنار «بسفر» گردش نمود .

وزیر خارجه ایران بعداز ظهر دیروز از آنکارا بسوی لبنان حرکت کرد و هنگام ورود به بیروت از طرف «حسین عیونی» وزیر خارجه لبنان استقبال شد .

کنفرانس بیروت بمدت سه روز ادامه خواهد داشت و آقای حکمت احتمال دارد که روز سه‌شنبه یازدهم خرداد ماه جاری بتهران مراجعت‌نماید.

دیشب رادیو آنکارا در برنامه فارسی خود گفت : آقای حکمت وزیر خارجه ایران در فرودگاه طی مصاحبه‌ای به روزنامه نگاران ترك اظهار داشت که از آمدن به کشور شما بسیار مسرورم و مردم ایران سرنوشت خودرا با سرنوشت ملت شما یکی میدانند و دوکشور ایران و ترکیه بقدری بهم نزدیکند که مثل کشور واحدی میباشند .

همانطور‌که قبلااطلاع دادیم آقای اتابکی سفیر سابق ایران درلبنان نیزبمناسبت اطلاعاتیکه از اوضاع کشور های خاور میانه دارد دراین کنفرانس شرکت خواهد داشت.

## کنسولگری پاکستان درخوزستان تعطیل میشود

بقرار اطلاع کنسولگری پاکستان‌درخرمشهر بعلت عدم احتیاج دولت پاکستان بزودی تعطیل میشود. وکنسول پاکستان دراین شهر به مشهد عزیمت مینماید. علت تعطیل کنسولگری پاکستان اینست که عده‌تابعین این کشور پس‌از ملی‌شدن صنعت نفت بسیار کم‌شده ودیگر وجود کنسولگری مورد احتیاج دولت‌پاکستان نیست.

درشرکت سابق نفت تعداد زیادی از پاکستانیها درمناطق نفت‌خیز بکار مشغول بودند. ولی‌پس‌از ملی‌شدن نفت این‌عده به‌پاکستان‌مراجعت کردند.

بانو دیمیتروا همسر معاون دریائی شوروی که بانگلستان پناهنده شد

سرگرد دیمیتروف معاون وابسته دریائی شوروی‌درلندن که اورا بمسکو بردند

## یك‌حادثه‌تأثرانگیز وبیسابقه

**جنازه پسربچه‌گمشده درصندوق منزل پیداشد**

دیروز دریکی ازخانه‌های جنوب شهرتهران حادثه تاثرانگیزی روی دادکه اینك چگونگی وقوع آن مورد توجه مقامات قضائی وپزشکان قانونی قرار گرفته‌است.

جریان واقعه این بوده که‌مادری جنازه فرزند هشتساله خودرا که ازبیست‌وچهار ساعت قبل گمشده بود درصندوق آهنی اطاق‌خودپیدا کرد. مشروح واقعه درصفحه۱۸

**ترحیم وتسلیت**

درصفحات ۲ـ٦ـ۱۷ـ آخر

دقیقترین اشخاص ساعت دکو دارند

نمایندگی سرای امید

شرکت‌سهامی بیمه ایران

(شعبه بازار‌ـ سبزه میدان)

همه روزه ازساعت ۸ بامداد تا۷ بعدازظهر برای دریافت سپرده مربوط به‌تهیه مسکن واداء توضیحات درمورد طرح نوین بیمه عمر آماده پذیرائی مراجعین محترم میباشد.

شرکت سهامی بیمه ایران
شعبه بازار‌ـ سبزه میدان
تلفن: ۲۵۰۶۰ ـ ۲۵۰٦۹
آـ۷۳۷۲

**برای ساختن خانه جهت بیمه‌شدگان‌عمر**

# شرکت بیمه زمین وسیعی رادحومه‌تهران میخرد

**نظریات چندنفر ازکسانی که برای بیمه‌عمر بشرکت بیمه مراجعه کرده‌اند ـ یکی‌از مراجعه‌کنندگان به‌کمك شرکت بیمه برای دخترش جهیز، تهیه می‌کند**

امروز یکی از مقامات شرکت بیمه درباره تاریخ‌واگذاری خانه‌ها به متقاضیان بیمه عمر گفت شرکت بیمه تصمیم دارد درپنج‌سال اول امضای قرارداد خانه درخواستی اولین دسته از بیمه شدگان عمررا ساخته ودراختیار آنها بگذارد .

شرکت برای این منظور زمین وسیعی در مجاورت تهران درنظر گرفته است .

بقیه درصفحه نوزدهم

## آگهی استخدام

شرکت ملی نفت ایران برای خدمت در خوزستان احتیاج باشخاص زیر که بزبان انگلیسی آشنائی داشته باشند دارد :

۱ـ چشم پزشك متخصص
۲ـ پزشك متخصص امراض زنان
۳ـ پزشك عمومی مجرب
٤ـ تکنیسین رادیوگرافی
۵ـ مربی آموزش بهداشت همگانی
٦ـ پرستار دیپلمه
۷ـ پزشکیار مرد

داوطلبان میتوانند همه‌روزه از ساعت ۸ صبح الی ۱۲ با دردست داشتن مدارك تحصیلی و سابقه کار باداره استخدام شرکت واقع در خیابان پهلوی نزدیك بلوار مراجعه فرمایند .

۱ـ۲ آـ۷۳٤۸

بلبل سرگشته

درام ملی ده تابلو توسط

گروه هنر ملی

وابسته باداره‌کل هنرهای‌زیبا درجامعه باربد

۱ـ۲ آـ ۵۹۳۱

آقایان مالکین محترم اراضی ومستغلات غیر اجاری

بیست وسه روز بیشتر به آخرین مهلت تسلیم اظهارنامه وپرداخت مالیات سال‌گذشته باقی نیست ازاین فرصت استفاده فرموده به شعبات بانکها وادارات مالیات بر‌اراضی و مستغلات مراجعه ودر پرداخت مالیات سال ۱۳۳۷ وهمچنین‌مالیات سال جاری اقدام‌فرمائید

(۱) آـ ٦٦۳۰

چاک جهان

۱ داجلینگ ۵ ۲۵۲ ۸ ۱۵۱
۳ کره‌نشان ٦ دوکره‌نشان ۹ فانوس‌نشان
٤ ترازونشان ۷ دوترازونشان ۱۱ کلیدنشان

جریان روز

## خبرهای کوچك

گاهگاه خبرهای کوچکی در روزنامه به چشم میخورد که از نظر اجتماع خیلی بزرك است ولی غالبا تحت الشعاع خبرهای مهم قرار میگیرد د رصورتیکه بسیاری از همان خبر های کوچك بجهات متعددی ارزش فراوان داردوباید روی آن صحبت شود .

مثلا روز پنجشنبه در صفحه ۲۳ اطلاعات خبر کوچکی بودکه سیفعلی رفتگر ساعت سه صبح در خیابان شهباز مشغول نظافت خیابان بود کامیونی بسرعت آمد او رازیرگرفت وکشت واز دیده ها ناپدید گشت .

خبرنگار اطلاعات مینویسد که در ظرف دو ماه اخیر این سومین رفتگری است که در همین محل زیر کامیون میرود وکشته میشود .

آری شیخ اجل میفرماید ـ بس گرسنه خفت و کس ندانست که کیست ؟ بس جان بلب آمد که براوکس نگریست. بیچاره رفتگر ساعت سه بعد از نصف شب موقعی که همه ما د رخواب ناز هستیم از جابرمیخیزد مشغول جاروکشی میشود تا موقعی که مردم بیرون میآیند خیابان تمیز باشد کسی گرد وخاك نخورد اما در همان موقع که‌بدبخت اجل برگشته مشغول انجام وظیفه است کامیون بسرعت میآید او را میکشد و میرود وآب هم از آب تکان نمیخورد و سروصدائی برنمیخیزد چون اگر برای قتل رفتگر اولی سرو صدائی راه افتاده بود رفتگر دومی وسومی درهمان محل در ظرف سه‌ماه زیر کامیون نمیرفتند چرا چنین است؟ چون جان رفتگر قدرو قیمتی ندارد نه قاتلش دستگیر میشود نه تشییع جنازه‌رسمی دارد نه پاداش و تفقدی نسبت به بازماندگان ا ومیشود همینطور مثل برك چغندر ناگهان از میان میرود در صورتی که نباید چنین باشد آخر این هم خدمتگزار دولت بوده در حین انجام وظیفه کشته شده لابد بازماندگان و کسانی دارد که محتاج هر نوع کمك‌وتفقدی باشندولی چنانکه ملاحظه میفرمائید هیچ خبری نشد فقط اطلاعات متذکر شدکه این رفتگر سومی هم بدنبال آن اولی ودومی د رهمان محل زیر کامیون رفت.

از آنرو ما لازم دانستیم که این‌خبر کوچك راعنوان سرمقاله خود قرار دهیم از مقامات مربوط ودردرجه اول از اداره راهنمائی و رانندگی‌بخواهیم که برای این قتلگاه رفتگران یعنی خیابان شهبازچاره‌ای‌بیندیشندورانندگان قاتل را دستگیر نمایند خبر دستگیری و مجازات آنان را باطلاع عامه برسانند بعد هم شهرداری و ادارات دیگری که سرپرست این‌افراد زحمتکش هستند بمنظور تجلیل از فداکاری خدمتگزاران وظیفه شناس اقدامات موثری انجام دهند وهمان طور که در مورد خدمتگزاران عالی مقام در این قبیل مواقع قدردانی می شود برای رفتگران و امثال آنها هم که در حین انجام‌وظیفه کشته می شوند مراسمی انجام یابد بازماندگان آنها کمك شود دربپیدا کردن‌مسببین قتل آنها یعنی رانندگان بی‌باك‌اقدام جدی تری بعمل آید و از همه مهمتر آنکه نتیجه این فعالیت ها باطلاع مردم برسد تا همه بدانند که جان دادن وفداکاری در ـ راه انجام وظیفه بزرك و کوچك‌ندارد هردوجانی‌داشته‌اند ودر راه خدمتگزاری فداکرده‌اند و محیط قدرشناس باید از هرجانبازی قدردانی نماید.

واما خبر کوچك دوم‌که آن هم روزچهارشنبه در صفحه دهم‌اطلاعات ضمن خبرهای اقتصادی درج شده بود موضوع پیاز است که بسلامتی و میمنت جزء اقلام مهم وارداتی شده وبازارهای آبادان علاوه بر سیب و پرتقال وانار خارجی بتازگی پیاز خارجی هم‌دارد این وضع تجار و کشاورزان راسخت نگران ساخته‌که بازارپیاز هم‌بدست خارجی‌ها افتاده است ملاحظه میفرمائید این خبر کوچك چه معنای بزرگی دارد وچقدر از اوضاع بی‌بندوبار صادرات‌وواردات ماحکایت میکند در کشوری که‌قرنها مردم بانان وپیاز خودسرمیبردند حالا بایدپیاز کاغذ پیچیده خارجی (لابدباقیمت گزاف) مصرف کنندکسی نمیگوید که اگر ایران موشك و بمب اتم نداشته لااقل درقسمت‌پیاز کاری و پیاز خوری سابقه ممتد دارد وچگونه است که حالابرای پیازناقابل هم‌باید بطرف خارجه دست دراز کند آیا آب‌و هوای ایران تغییر کرده آیا پیازکاران فن پیاز کاری رافراموش کرده‌اند

درزبان‌فارسی مثلی‌است که میگویند مانه سرپیازیم نه‌ته پیاز و چه کار داریم که‌راجع به‌پیاز صحبت کنیم این مثل معمولا در مواردی‌بکار می رود که‌کسی‌بخواهد درامور خصوصی دیگران مداخله وبعبارت‌دیگر فضولی کند ولی باکمال تاسف ملاحظه می شود که این مثل پرمعنی محل مناسب‌واقعی خودرا از دست داده است واشخاص و مقاماتی هم که حقا باید از ترویج پیازکاری‌تشویق کنند واز ورود پیاز خارجی جلوگیری نمایند پیش‌خود میگویند مانه سر پیاز هستیم و نه ته پیاز

## شوروی واعراب

روسها پاسخ دشنامها وحملات مصریها رابادوبرابر کردن کمك خود به‌طرح سداسوان داده‌اند.
بموجب پیشنهاد اصلی شوروی که سال گذشته تسلیم شد مرحله‌اول سدمیبایست بکمك آن دولت در چهار سال ساخته شود وبرای مرحله دوم ۶سال وقت لازم بود.
درآن هنگام روابط‌دوکشور در اوج دوستی وصمیمت بود و۱۰۰ میلیون دلار اعتبار شوروی به‌مصر بعنوان بالاترین نشانه این دوستی تلقی شد.

بعدها این روابط تغییر کرد. عبدالناصر نه‌تنها سخت ترین‌رفتار راباکمونیستهای کشور خود کرد، لبه‌تیز حملات خودرا متوجه شوروی وشخص خروشچف‌ساخت وکمونیسم وامپریالیسم را متحد هم ودریك ردیف شناخت. شدت حملات دستگاه تبلیغاتی جمهوری متحده عربی به‌شوروی تامدتی حمله بمغرب رابکلی تحت‌الشعاع گرفت.

همه منتظر پس‌گرفتن وعده‌های کمك شوروی بودند. درواقع‌لحن خروشچف اندکی تلخ وتندشد و درارسال بعضی لوازم به مصر تاخیراتی روی داد. ولی بزودی نوبت نامه‌های طولانی بیست‌وچند صفحه‌ای خروشچف وعبدالناصر به‌یکدیگر دررسید. خروشچف بالحنی آشتی خواهانه وناصحانه عبدالناصر رااز عواقب اختلاف با شوروی وکشمکش باعراق برحذر داشت وعبدالناصر بنوبه خود ازاو وعده عدم‌مداخله درامور داخلی اعراب گرفت.

نتیجه این «دیپلماسی خصوصی» بزودی آشکار شد. مطبوعات و رادیوهای قاهره حمله به شوروی وکمونیسم‌رامتوقف‌ساختند وعبدالناصر ازمجرای اتحادیه عرب وبتوسط دول ثالثی مانند لبنان ومراکش درصدد بهبودروابط باقاسم برآمد.و چنانکه آشکاراست روسها چه درمورد سداسوان وچه‌در باره سرنوشت کمونیستهای خاورمیانه گذشتهای بزرگی کرده‌اند.

این بازگشتی به سیاست یکسال پیش کرملین محسوب میشود و اتخاذ آن برای رهبران شوروی مستلزم رنجهای فوق‌العاده بوده ونشانه مهارت سیاسی زیادی‌است وقتی کمونیستهای عراق بصورت قویترین نیروی سیاسی آن کشور ظاهر شدند وهرروز درجاده قدرت پیش‌تر رفتندوپشت ناسیونالیستهای عرب رادرآن کشور شکستند، برای کرملین مسئله بدین‌صورت مطرح‌بودکه آیا باید به عراق قناعت کرد وبقیه اعراب رافداکرد ویا دوستی اعراب را به‌قیمت‌تسلط کمونیسم برعراق طالب بود.

حل این مسئله ماهها طول کشید وحوادث خارجی در آن دخالت داشت. درخود عراق معلوم شد که‌کمونیستها باآنکه درجاده قدرت افتاده‌اند، هنوز در آغازآن هستند .

ژنرال قاسم، نخست‌وزیر، ازخود قابلیت وقدرت اراده استثنائی‌بروز داد ومسلم شد که دربرابر تسلط کمونیستها مقاومت خواهد کرد.

دردنیای عرب نیز عکس‌العمل شدید اعراب کافی بود که کرملین رااندیشناك سازد. اکنون که‌ایجاد یك کشور دست‌نشانده کمونیستی درعراق امری مسلم نیست وحتی پس‌از ایجاد چنین دولتی معلوم نیست بتوان از آن دفاع کرد، آیا باز هم‌رنجاندن اعراب وراندن‌آنها بسوی امریکا ارزش دارد؟ افزایش این کمك شوروی به مصر پاسخ منفی این سئوال است. روسها دوستی اعراب راانتخاب کرده‌اند.

کوشش برای نزدیك ساختن قاسم وعبدالناصر ورفع اختلافات عراق وجمهوری متحده عربی‌فقط یکی‌از نتایج این تغییر سیاست شورویهااست .آنها ترجیح‌میدهند که معتدل بمانند وانتظار بکشند.

خاورمیانه ثابت کرده است که قابل پیش‌بینی نیست. کرملین می‌پنداشت پای غرب بکلی ازاین منطقه بریده‌شده‌است، ولی‌کمترین اختلاف نظر باشوروی کافی بود که‌نشان دهد اعراب هنوز قلبا با امریکا نزدیك تراند.

این میانه روی شوروی بهردلیل باشد، شاید برخلاف میل خودآنها یکی‌از عوامل موثر کمك‌به‌آرامش خاورمیانه خواهد بود.

اوضاع دراین منطقه بسرعت‌روبه عادی شدن میرود .روبه حالتی‌که باید باشد وتاکنون بسبب اشتباهات سیاسی نبود.


# دکتر فرج الله بینا

دندانپزشک

باکامل‌ترین و مدرن ترین دستگاههای دندانپزشکی معالجات قطعی پیوره وخونریزی لثه - پرکردن دندانها درجه ۲-۳-۴ وکشیدن دندانهای (عقل - فک جوش) آبسه «کودکان وزنان باردار» بدون کوچکترین احساس درد و ناراحتی ساختن دندانهای مصنوعی صد درصد راحت بفرم وشکل طبیعی بریج های طلا و پلاکهای طلا مطابق آخرین روشهای معمول رایج در کشورهای مترقی با استفاده از آخرین تجربیات جهان پزشکی درمورد بیماریهای دهان و دندان

اوقات پذیرائی : از ۹ صبح تا ۲ بعد ازظهر ـ عصرها ۴ تا ۱۱ شب بدون هیچگونه تعطیل .

نشانی : دروازه‌شمیران ابتدای خیابان هدایت

# راه زندگی

کودکستان ودبستان راه زندگی تا۲۲خرداد برای‌سال‌تحصیلی‌آینده نام نویسی میکند .
دانش‌آموزان فعلی‌هم مشمول‌مقررات بالا میباشند ساعات اسم نویسی همه‌روزه ازساعت ۸الی ۱۹.
آدرس ازخیابان شمیران کوی مشایخی ازخیابان حقوقی کوی غفاری ازخیابان آمل کوی ادیب .
صاحب‌امتیاز ومدیردکتر آذراحمدیه (دکتر تعلیم و تربیت )


با کمال تاسف فوت مرحوم محمد جعفر سیفوری صاحبمنصب عالی رتبه و صدیق باز نشسته اینوزارت‌را باطلاع‌عموم میرساند .
مجلس ترحیم آنمرحوم روز دو شنبه دهم خرداد از ساعت ۹ر۳۰ الی ۱۱ر۳۰ صبح در مسجد هدایت واقع در خیابان اسلامبول منعقد خواهد بود .

**وزیر پست وتلگراف و تلفن ـ مهندس اشراقی**

بانهایت‌تاسف‌در گذشت شادروان **محمد جعفر سیفوری** کارمند عالیرتبه باز نشسته وزارت پست و تلگراف وتلفن را باطلاع عموم دوستان و خویشاوندان آن مرحوم می رساند مجلس ختم مردانه از ساعت ۹ر۳۰تا ۱۱ر۳۰ روز دوشنبه ۱۰ خرداد ماه در مسجد هدایت واقع درخیابان اسلامبول و مجلس ترحیم زنانه در همان روز از ساعت۵ تا۷ بعدازظهر درمنزل‌شخصی ایشان واقع‌دردروازه‌شمیران خیابان علائی کاشی ۶۸ منعقد خواهد بود .
**خانواده های‌سیفوری ـ کمپانی ـ هادیخانی‌اسلامی ـ سیف ـ سازگار ـ صدری ـ نقیب‌زاده ـ هاشمی شیرازی ـ ملك‌الکلامی .** آ ـ ۷۳۹۲

بخانواده های محترمی که در این حادثه عزا دارشده‌اند بخصوص بسرکار سرهنك کمپانی و بانو تسلیت‌میدهیم

بدینوسیله فوت مرحوم حاج‌محمد محمد باقری راباطلاع دوستان و آشنایان میرساند مجلس ختم مردانه آن مرحوم روز یکشنبه نهم ماه جاری از ساعت ۴ الی ۶ در مسجد حیدری واقع در خیابان امیریه سر پل امیر بهادر و ختم زنانه در منزل آنمرحوم واقع در خیابان‌امیریه روز دوشنبه برگزار میگردد .
**فاطمه باقری ـ قدسیه بیدار ـ فخری محمد باقری ـ پروین صنعی ـ حسین بیدار ـ دکتر حسن فرسام ـ ستوان یکم شهربانی منوچهر صنعی .** آ ـ ۶۰۲۵

از ذوات‌محترم ودوستان معزز و خویشاوندان گرام‌که یا کتبا یا تلگرافاویابا شرکت‌در مجلس ختم‌ومراسم شب هفت مرحوم‌مهدیقلی امیر ابراهیمی ( موید دیوان)پدر عزیزمان باعث تسلی خاطر اینجانبان گردیدند صمیمانه تشکر مینماید هرگاه برای تشکر حضوری بمناسبت تالمات روحی تاخیری روی دهد امیداست بالطف بی پایان خود معذرت مارا بپذیرند.
**محمود ابراهیمی ـ حمید امیرابراهیمی ـ جهانگیر امیر ابراهیمی ـ محمد امیر ابراهیمی ـ عبدالرضا امیر ابراهیمی.** آ ـ ۵۹۸۵

از دوستان و همکاران‌محترم که باشرکت‌در انجام مراسم یادبود مادر عزیزم بذل‌توجه فرموده‌اند بغایت سپاسگزارم واگر تالمات روحی وکسالت مزاجی مانع ازدیدار دوستان گردد بدینوسیله پوزش میطلبم.
آ ـ ۵۹۷۹ **رئیس دبیرستان ابومسلم ـ اسمعیل حجازی**

از کلیه دوستان و همقطاران عزیز که باتشریف فرمائی خود در مجلس ختم پدر گرامم آقای دکترجامع‌الصنایع روح آنمرحوم را شادفرموده‌اند متشکرم
**فرهنگ جامع‌الصنایع**


# کلاسهای انگلیسی

## بامتد اصل ۴

۵الی۹ بعدازظهر «شهریه ۳ ماهه ۳۰۰ ریال» هفته ۴ ساعت درس وفیلم
شماره۱خیابان شاه‌آباد محل دبیرستان بوعلی سینا ۳۵۰۴۴
شماره۲خیابان شاه‌کاخ محل دبستان فیروزه ۴۶۶۹۱

**کلاسهای مخصوص دبیرستانی وخردسالان**
سه ماهه دوره تابستانی ۱۵ خرداد ـ ۱۵ شهریور
صبحها ازساعت ۸ الی ۱۱
سه ماهه دویست ریال
برای ثبت نام درکلاسهای صبح وعصر درتمام ساعات مراجعه فرمائید
آ ـ ۶۰۰۳

# مژده به مشتریان محترم

# رنگ مخصوص

## حوض و استخر

یکی ازمحصولات جدید
شرکت رنگسازی ایران
میباشدکه درتمام رنك فروشیهای عمده تهران بفروش میرسد.
تلفن ۳۰۲۳۱۸

## اطلاع مفید برای همه

کودکستان شایسته خرائلی درسه ماه تابستان زیرنظر بانوعشرت شریف رازی وبسرپرستی بانو مانوشاك بقوسیان باتشکیلات جدیددائر است وکودکان چهارساله تاده ساله میپذیرد .
نشانی ـ خیابان شمیران بالای سه‌راه آموزشگاه

## زنان نامی اسلام وایران

تالیف
شمس‌الملوك جواهر کلام
بزودی منتشرمیشود. آ ـ ۶۳۹۴ ۲ ـ ۲


**خانواده های غفوری ـ خواجوی ـ مؤید خواجوی ـ هروی ـ خواجوی مازندرانی ـ اباصلتی**

با نهایت تاسف فوت ناگهانی **شادروان‌داود غفوری** را باطلاع دوستان و آشنایان میرساند . بنا بوصیت آن مرحوم هزینه مجلس ختم مردانه بمصرف امور خیریه میرسد و مجلس تذکر زنانه از ساعت ۵تا ۷ بعد از ظهر روز ۲ شنبه ۱۰ خرداد در منزل‌خواهر آنمرحوم واقعه در خیابان سپه باستیان غربی ـ کوچه انشاء منزل آقای سرهنك نصرت منعقد و همچنین روز ۳ شنبه یازدهم خرداد مجلس یاد بودی از ساعت ۵ الی ۷ بعد از ظهر بر سر مزارآنمرحوم واقعه‌دربازار حضرت عبدالعظیم ( ع) مقابل باغ طوطی ـ آرامگاه فقید سعید جناب آقای بصیرالدوله هروی بر قرار است .
مصیبت وارده را بعموم بازماندگان محترم آنمرحوم تسلیت میدهیم .

بدینوسیله فوت مرحوم **آقای علی سدید** (مظفرالممالك) را باطلاع دوستان و خویشاوندان آنمرحوم میرساند مجلس ختم مردانه عصر روز یکشنبه ۹ خرداد از ساعت ۵الی۷درمسجدحاج نایب‌واقع درسرچشمه خیابان نظامیه منعقد میباشد .
از طرف خاندان قربانی **سرهنك مالی عباس‌قربانی ـ حاج یحیی کرلو ـ غلامحسین کرلو ـ سرهنك ابراهیم‌نامور ـ مسعود نامور ـ خانه‌ان مهاجرین ـ رضا متقی ایروانی ـ غلامرضا نشیبا ـ رضوی ـ خلیلی ـ وکیلی ـ حسین‌خرقانی ـ غلامحسین خیر .**

با نهایت تاثر فوت پدر بزرگوارمان آقای علی سدید (مظفرالممالك) را باطلاع خویشان میرساند مجلس‌ترحیم زنانه بعد از ظهر یکشنبه ۹ خرداد در منزل شخصی واقع‌دربهارستان کوچه نظامیه منعقد است **بانو خدیجه افسرالملوك ـ بانو زهرا انیس‌الملوك ـ بانو فرح‌الملوك**
بعموم بازماندگان آنمرحوم مصیبت وارده را تسلیت می دهیم .

بانهایت تاسف درگذشت **مرحوم محسن خاوری** را باطلاع اقوام و آشنایان میرساند مجلس ترحیم از ساعت ۴ تا ۷ بعد از ظهر روز یکشنبه (فردا) در مسجد حصار بوعلی شمیران بر گذار خواهد بود . خواهشمند است با تشریف فرمائی در مجلس مزبور روح آنمرحوم را شاد فرمائید .
**حاج رجبعلی قره‌گزلو ـ محمد قراگزلو ـ حاجی‌قره‌گزلو ـ احمد قره گزلو** آ ـ ۷۴۰۲
بعموم بازماندگان آنمرحوم مصیبت وارده را تسلیت می دهیم .


# دکتر محمد علی خلعتبری

امراض مجاری ادرار و مقاربتی ـ شاه آباد اول باغ سپهسالار .پذیرائی عصر ها تلفن ۳۲۱۹۱
آ ـ ۳۵۲۷ ۱ ـ ۸

## استخدام کارگر

بچند نفر کارگر ظریف کارکه در رشته فلز کاری و ساختن میز و صندلی تخصص داشته باشند برای تمام روز با حقوق مکفی‌نیازمندیم.
کارخانه صنیع‌اول خیابان‌صنیع ـ الدوله تلفن ۶۹۷۰۴
آ ـ ۷۳۰۸

**درشمیران نرسیده به چیذر**
باغ ییلاقی برای سکونت‌سفارت خانه‌ها یا کمپانی ها دائم یابرای فصل۴ هزارمتربا عمارت مدرن و تمام لوازمات برای مذاکره و گرفتن آدرس بتلفن‌خود باغ۸۳۵۹۱ از ساعت۹صبح تا۱۱ مراجعه‌فرمائید
آ ـ ۵۹۴۱

# دکتر کاظم نجم آبادی

درتمام شبانه‌روز آماده پذیرائی بیماران است . شاهرضا غربی ـ چهارراه بیمارستان پهلوی ـ تلفن ۴۷۳۲۳

## سیاه سرفه

درمدت کوتاه معالجه میشود دکتر گلبان ـ متخصص امراض اطفال چهار راه عزیز خان ـ خیابان جامی تلفن ۴۷۲۲۰ پذیرائی بعداز ظهر ها
آ ـ ۴۰۸۳ ۵ ـ

**مراجعت**
دکتر سلیمان آزما (جراح) از آمریکا مراجعت کرد مطب عصر از۵تا۸ بعداز ظهر چهارراه پهلوی ـ روبروی کافه شهرداری‌تلفن۴۷۰۴۵
آ ـ ۵۷۹۵ ۱ ـ ۳

**درمان‌قطعی سوزاك‌تازه‌وکهنه**
وضعف قوای تناسلی باوسایل جدید دراسرع اوقات بامخارج کم دکتر عباس جناب‌زاده دارای گواهینامه از دانشکده طب فرانسه‌خیابان منوچهری مقابل کوچه‌دبیرستان ژاندارك


**تیمسار معظم سپهبد علوی مقدم ریاست کل شهربانی و جناب آقای مهام شهردار تهران**

اقداماتی که در لیله جمعه ۷ر۳ر۳۸ مامورین آتش نشانی .در مورد بیرون آوردن خواهر زاده آقای قاسم زارعی که طفل دو ساله است از چاه واقع در کوچه فرزانه که از ساعت ۲ ۱الی ۴ صبح جمعه تا اینکه سالم بیرون آورده‌اند ویکی دیگر در مورد افتادن در چاه یکنفر مغنی در کوچه ثریاپهلوی واقع در میدان زاهدی در روز جمعه ۷ر۳ر۳۸ که از ساعت ۹ الی پنج بعد از ظهر با دستگاههای خود مشغول خدمت بوده‌اند بالاخص آقای سروان سیاسی پور رئیس کلانتری ۱۵ با افسران ومامورین خود آقای رزاقی ریاست برزن ۱۵ با مامورین خود که در محل وقوع حادثه حاضر شده و با جدیت تمام کمکهای موثری نموده‌اند این است که هیئت مدیره انجمن محلی جنوب شهر میدان زاهدی و توابع چندین هزار سکنه این حدود بدین وسیله از اقدامات فوری و موثر مامورین نامبرده تشکر نموده و قدر دانی می نماید . و جا دارد که وسائل تشویق مامورین فو قرا فراهم نموده تا مامورین فعال و درست بین جامعه معرفی شده باشند .
**رئیس انجمن محلی جنوب شهر میدان زاهدی و توابع سیدجوادشاه‌کرمی**
آ ـ ۵۹۶۵


**بیماریهای آمیزشی ـ مجاری ـ ادرار ـ سستی‌وناتوانی ـ میدان بهارستان ـ خیابان صفی‌علیشاه دکتر یحیی صدری**
آ ـ ۴۸۹۵ ۱ ـ ۱۲


بدینوسیله در گذشت مرحوم **حاج میرزا علی اصغر خرازی** دائی آقای محمد رضا خرازی را باطلاع خویشاوندان ودوستان میرساند مجلس ترحیم آنمرحوم روز دوشنبه ۱۰ر۳ر۳۸ از ساعت ۹ الی ۱۱ صبح در مسجد ارك برپا می باشد .
**میرزا عبدالعلی خرازی ـ حاجی میرزا عبداله خرازی ـ حاج محسن خرازی ـ محمد مهدی خرازی ـ علی اکبرخرازی فامیلهای خرازی ـ امینی خرازی ـ ترجمانی ـ شهسوار ـ جلیل احمدی ـ قاضی ـ صدیق کاشانی ـ حجره ـ حاج‌عباس کاظمی شیرازی ـ حاج حسین شریفی راد**
آ ـ ۵۹۹۱ ۱ ـ ۲
مصیبت وارده را بعموم بازماندگان آنمرحوم بویژه خانواده محترم خرازی تسلیت میدهد .

خانواده های مرحوم آیت‌اله‌**حاج آقا محسن اراکی** باکمال تاسف فوت مرحومه بانو شمس‌الحاجیه محسنی صبیه مرحوم آیت‌اله حاج سید احمد اراکی همسر مرحوم حاج سید عبدالعظیم اراکی مادر آقای رحیم عظیمی سجادی ـ را در تهران باطلاع‌خویشان و آشنایان میرساند مجلس‌ترحیم مردانه روز دو شنبه دهم خرداد از ساعت ۹ تا ۱۱ صبح در مسجد مجد و ختم زنانه همانروز از ساعت ۴ تا ۷بعداز ظهر در منزل بانو نیره اعظم فریور همشیره آنمرحوم در اول خیابان سیمتری نظامی کوچه کلات‌منعقد است .
**عظیمی سجادی ـ شهمنش ـ پور محسن ـ خاکباز ـ سجادی ـ تهامی ـ فریور ـ فرید محسنی ـ سجاد پور ـ فرید اراکی ـ محسنی ـ حجتی ـ فرهمند محسنی ـ خان‌بلوکی ـ بزرك نیا ـ اشرف زاده ـ دیبا ـ اکبر خان زاده**
آ ـ ۵۹۸۷ ۱ ـ ۲
بعموم بازماندگان آنمرحوم مصیبت وارده را تسلیت می دهیم .

با کمال تاسف در گذشت ناگهانی شادروان **سرگرد سید صالح ضیاء** فرمانده دژبان تیپ گیلان‌را باطلاع‌اقوام ودوستان میرساند مجلس ترحیم روز یکشنبه نهم خرداد از ساعت ۹ الی ۱۱ صبح در مسجد صفی دشت بر قرار خواهد بود .
**سید مهدی ضیاء ـ حاجی قوام‌الاسلام صدری ـ حاجی غلامحسین شجاع ـ سید مرتضی ضیاء ـ سرگرد جواد ضیاء ـ سید حسین‌ضیاء ـ تیمورضیاء ـ سرگردپرسادمهر ـ عطاله بهاری ـ دکتر میر منصوری .** آ ـ ۵۹۷۳

با کمال تاسف در گذشت نابهنگام شادروان **دولت‌سیاوش** را باطلاع اقوام و آشنایان آنمرحوم میرساند مجلس پرسه عصر یکشنبه نهم خرداد ماه از ساعت ۵ الی هفت ونیم بعد از نیمروز در معبد زرتشتیان بر گزار میشود .
**خجسته سیاوش ـ سرور آبادانی ـ مهربان آبادانی ـ کیخسرو ـ اسپنتمان ـ اسفندیار آبادانی ـ جمشیدخسرویانی**
به بازماندگان آنمرحومه مصیبت وارده را تسلیت می دهیم .

بمناسبت تصادف روز یکشنبه نهم خرداد ماه جاری باشب هفت وفات شادروان مرحوم **فتح‌اله جلیلوند کریمی** مجلس یاد بودی از ساعت ۴ تا ۶ بعد از ظهر در مزار آن مرحوم در امامزاده عبداله منعقد است از اقوام و دوستان تمنی دارد با تشریف فرمائی خود روح آنمرحوم را غریق شادی فرمایند .
**خانواده های جلیلوند کریمی ـ جلیلوند رضائی**

**بقیه‌آگهیهای ترحیم وتسلیت‌رادرصفحه۱۷ و۲۰مطالعه‌فرمائید**

# مصر

بقیه ازصفحه‌اول

بیروت - رویتر - روزنامه مستقل النهار چاپ بیروت مینویسد محافل سیاسی باکمال صراحت تائید میکنند که کوشش واقدام عبدالناصر برای بهبود روابط باعراق آشتی باسرلشکر عبدالکریم قاسم نخست‌وزیر عراق تحت‌راهنمائی های دولت شوروی صورت گرفته است .

گزارشهای دیگر حاکی است که عبدالناصر پیشنهاد آشتی نموده و خروشچف نخست وزیر شوروی هم ممکن است در جریان مسافرت به آلبانی وسائل این بهبود روابط را فراهم نماید .

حملات قاهره علیه عراق درست از زمانی متوقف شد که خروشچف از عبدالناصر و قاسم خواست که از کوشش های امپریالیستها برای‌ایجاد رخنه در وحدت اعراب جلوگیری‌نماید.

**مشاوره بین المللی**

قاهره - آسوشیتدپرس - محافل مطلع اظهار میدارند که تصمیم‌نهائی درمورد پیشنهاد شوروی برای‌ساختن تمام سد اسوان در اواسط ماه ژوئن اتخاذ خواهد شد .

شوروی‌ها دو پیشنهاد مهم نموده‌اند اول اینکه بجای مدت دهسال ساختمان سد در مدت ۶ سال تمام شود و طرح ابتدائی و نهائی سدتبدیل به یك طرح گردد .

ثانیا بجای حفر تونل جهت انحراف آب چند کانال حفر شود .

یکی‌از امتیازات طرح اصلاحی آنست که آبهای پشت سد طوری تحت‌کنترل قرار میگیرد که‌در مواقع آمدن‌سیل آب بتدریج بالا میرود واز سرازیر شدن سیل به‌طرف دشت جلوگیری میشود . بعلاوه امتیاز طرح‌جدیدآنست که هزینه سد کمتر میشود .

هفته آینده یك دسته ازکارشناسان بین‌المللی وارد قاهره میشوند تاطرح جدید شورویها را با کارشناسان مصری درمیان نهند .

**کمك به عبدالناصر**

لندن - آسوشیتد پرس - مجله‌متنفذ هفتگی اکونومیست لندن بغرب‌توصیه میکند که از عبدالناصر در مبارزه‌ای که برای بدست آوردن عنوان قهرمانی در خاورمیانه جریان دارد حمایت کنند زیرا عبدالکریم قاسم تحت نفوذ و کنترل کمونیستها میباشد . کمونیستها در تمام بحرانها بکمك قاسم شتافتند ودر خیابانها و مدارس مردم و اطفال را تجهیز کردند و اکنون قاسم را در اختیار خود گرفته‌اند . قاسم اخیرا سعی میکند که نشان دهد کمونیستها در عراق نفوذی ندارند و او کمونیست نیست ولی این کوششها مایوسانه است . کمونیست بودن یا نبودن قاسم‌مهم نیست اهمیت موضوع آنستکه اوتحت تسلط کمونیستها میباشد و یابزودی براو مسلط خواهند گردید .

**روش مستقل**

اما روش مستقلی که عبدالناصر نشان داده ممکن است سبب شود که اعراب باین نتیجه‌برسند که‌کمونیستها بزودی برتمام خاورمیانه تسلط پیدا خواهند کرد .

اگر اینطور باشد غرب باید از ناصر حمایت کند . گرچه غرب از معامله با ناصر سودی نبرده است ولی بهتر است ازیك ناسیونالیست ثابت و پابرجا مانند ناصر حمایت کرد زیرامیداند که چه میخواهدولی قاسم مانند کاهی است که‌از خود اختیار ندارد .

# میمون

بقیه ازصفحه‌اول

علائم مورس که طی ۹ دقیقه مسافرت درماوراءجوبزمین فرستاده شد قابل ضبط نبود و علت آن‌احتمالا بیحالی میمون بوده است .

اما سا یردستگاهها با دقت کلیه اطلاعات را که از جریان مسافرت‌می گرفتند بزمین میفرستادند دودستگاه برای ضبط ضربان قلب و تنفس میمونها نصب شده بود . کشتی امریکائی بنام «ایووا» میمونها رادر اقیانوس اطلس یافت . میمونهارا بعدا با هواپیما به واشنگتن فرستادند .

دماغه موشك در ۱۰ میلی ایزواحد دریائی باقیانوس فرود آمده‌بود.

موشك ژوپیتر تاکنون دوبار برای پرتاب اقمار مصنوعی امریکا منجمله پرتاب اولین قمر مصنوعی بطرف خورشید مورد استفاده قرارگرفته است .

**مصاحبه مطبوعاتی**

امروز میمون های ماده ای که برای اولین مرتبه یك مسافرت فضائی بطول ۱۵۰۰ میل انجام دادند در واشنگتن مصاحبه مطبوعاتی دارند ، یا لااقل می توان گفت که این قهرمانان مسافرت فضائی در جلسه‌مطبوعاتی دانشمندان امریکا که در این آزمایش موفقیت‌آمیز شرکت داشتند ، حاضر خواهند بود .

**همشهری افتخاری**

دانشمندان امریکائی در پایگاه کیپ کاناورال که از موفقیت‌خود غرق در نشاط می باشند اظهار داشتند که مدت دو هفته باید آثار این موفقیت مورد مطالعه قرار گیرد .

در دماغه موشك علاوه بر دو میمون مزبور مقداری خون‌انسان و میوه و گوشت کنسرو شده قرار داشت .

شهردار هانتس‌ویل‌عنوان‌آزادی شهر را به میمون های قادر و خباز داد .

ژنرال مداریس فرماندهی موشك امریکا در پاسخ نامه شهردار هانتس ویل نوشت : من نمی‌دانم که آیا می توان عنوان همشهری افتخاری به میمون داد یا خیرولی البته مایلم که به بینم این‌جریان چه موقع صورت رسمی بخود می گیرد .

**دستگاه جوجه‌کشی**

در نتیجه موفقیت عظیمی که نصیب ارتش امریکا در فرستادن دو میمون به فضا و همچنین باز گرداندن آنها شده است ، این مسئله پیش آمده است که آیا میتوان در آینده نزدیکی بشر را به کرات دیگر فرستاد ؟

در دماغه موشك ژوپیتر در منطقه ای که میمون ها قرار داشتند یك دستگاه جوجه‌کشی قرار داده شده بود تا معلوم شود که آیا اشعه کیهانی و شرایط بی وزنی در طبقات بالای جوتائیری در باروری انسان و رشد و تکامل جنین در جریان مسافرت دارند، یا خیر .

علاوه بر تخم مرغها اسپرم یك موجود دریائی بنام«اورچین»درسه کپسول جدا که‌ازآلومینیوم‌ساخته شده بود جا داشتند . عکس‌العمل مربوط به بارورکردن تخم مرغ هنگامی که سرعت موشك بحد اعلا میرسید و قبل از آن،مورد مطالعه قرار گرفته ، معلوم شد که اسپرم و تخم مرغها که‌دریك کپسول جا داشتند هنگام ازدیاد سرعت مخلوط شده اند .

یکی از دانشمندان زیست‌شناسی گفت : اثرات مربوط به بی‌وزنی فوق‌العاده مهم است ، زیرا قوه جاذبه زمین در تخم برخی از حیوانات اثر دارد . مثلا در تخم قورباغه برخی از ارگانهای جنین که بطرف زمین میباشند ، در جهت قوه جاذبه رشد می‌کند. از طرف دیگر عده ای معتقدند که قوه جاذبه زمین در شکل گرفتن جنین تاثیر دارد .

اما فقدان جاذبه درمسائل‌مزبور تاثیری ندارد .

**بی تفسیر**

رادیو مسکو بدون تفسیر خبر مربوط به بازگشت‌خباز و قادررا منتشر کرد .ولی بدنبال این خبر اضافه نمود که کمیته حمایت حیوانات شوروی که یك سازمان غیر دولتی است اعتراض های شدیدی بسفارت امریکا فرستاده و اظهار امیدواری کرده است‌که در آزمایش های آینده ، انسان بفضا فرستاده شود زیرا فرستادن حیوانات زبان بسته مایه تاسف است . این کمیته بفرستادن لایکا نیز اعتراض نموده بود .

**اعمال شیطانی**

انجمن حمایت حیوانات بریتانیا که پانزده هزار نفر عضوداردطی نامه ای که برای سفارت امریکا در لندن فرستاده است ، نسبت به پرتاب دومیمون‌توسط‌دانشمندان امریکائی سخت اعتراض کرده‌و نوشته است با این اعمال شیطانی که به آن تحقیقات علمی نام داده اید ، خاتمه دهید و انجمن حمایت حیوانات در خاتمه از دانشمندان امریکائی‌تقاضا کرده اند که در آزمایش های آینده خود ازوجود انسان استفاده کنند نه حیوانات بی گناه

**چرا میمون**

دانشمندان امریکائی میگویند : دراولین آزمایش بدو دلیل‌ازمیمون استفاده شدو فرستادن بشر امکان پذیر نبود. اول اینکه کپسول‌دماغه ژوپیتر آنقدر بزرگ نبودکه انسان درآن جاگیر شود. ثانیا ثبت عکس العمل های قادر بوسیله‌دستگاه های مخصوصی هنگام پرواز راکت وبعدازآن آسانتر بود .

خباز بسیاری ازصفات ومشخصات قادررا فاقد میباشد ولی خباز یك امتیاز عمده برقادر دارد وآن وزن کم اواست .

**طرح رکوری**

میمون های قادر وخبازتحت همان آزمایشهائی قرار گرفتند که هفت انسان بموجب طرح مرکوری برای فرستادن انسان بفضا انجام‌میدهند.

قبل ازخباز یك میمون در ماه دسامبر گذشته بفضا فرستاده‌شد.

گرچه اطلاعات بسیار ذیقیمتی از آن بدست آمدولی هنگام فرود آمدن دردریا ناپدید گردید.

قادر وخباز پس از آزمایش به «پنساکولا» درشبه‌جزیره فلوریدا فرستاده میشوند تامانند معمول بزندگی خودادامه دهند .

**دانشکده دیده**

قادر یکی ازهشت میمونی است که درموسسه والتررید ارتش امریکا و آزمایشگاه تحقیقات پزشکی فورت‌ناکس تحت‌تعلیم‌قرارگرفته‌اند. خباز دردانشکده‌طب هوایمائی‌نیروی دریائی درپنساکولا تحت تعلیم‌قرار گرفته بود .

تمام آزمایشها وتعلیمات برطبق قواعد واصول مربوط‌به حفاظت‌و حمایت درحیوانات صورت گرفته است .

میمونها سه روزقبل از پرتاب موشك انتخاب گردیدند تاآخرین قسمت آزمایش های مربوطه را ببینند .

**درس مخابرات**

آموزشگاهی‌که میمونها در آن تحت تعلیم قرارگرفتند دانشکده طب جدید فضائی میباشد ودر آنجا بودکه آثاربی‌وزنی وسرعت زیادرا روی حیوانات مزبور آزما یش نمودند .

اولین درسی‌که دراین مدرسه‌به آنها داده شدطرز کار با کلیدهای تلگراف مورس بود.

تاکنون کاربااین جالبی در باره میمونها انجام نگردیده وهیچ‌میمونی قادر بزدن حروف مورس نمیباشد.

تعلیم این میمونها هرروز شش تاهشت ساعت طول میکشید و در بین درسها نیمساعت استراحت به آنهاداده میشد .

بنحوی‌که نیمساعت درس و نیم ساعت استراحت داشتند ولی بعد مدت درس یکساعت شد .

# آمریکاپشتیبان‌ایران‌وکشورهای آزاد

## وزارتخارجه امریکا بحملات اخیر خروشچف پاسخ داد

واشنگتن -خبرگزاری فرانسه - وزارت امور خارجه آمریکا طی اعلامیه‌ای در مورد نطق اخیرخروشچف که به یونان وایتالیا حمله کرده بیانات نخست‌وزیر شوروی را مورد انتقاد قرار داده و خاطر نشان‌ساخته است سیاست دولت‌آمریکا همیشه بر اساس پشتیبانی از کشورهای‌آزاد بوده‌است.

در اعلامیه وزارت امور خارجه آمریکا سپس خاطرنشان شده این روش عینا در مورد ایران نیز که هد فدستگاههای تبلیغاتی شوروی قرار گرفته است بکار میرود .

**پایگاه در ایتالیا**

وزارت امور خارجه آمریکاسپس اشاره به بیانات خروشچف در مورد یونان وایتالیا کرده و شدیدا اظهارات نخست وزیر شوروی را انتقاد کرده است .

خروشچف از اینکه ایتالیا استقرار سکوی پرتاب موشك را درسرزمین خود قبول کرده بشدت به آن‌کشور تاخته و همچنین ضمن بیانات خود در آلبانی از دولت یونان خواسته بود تا اتحادیه اتلانتیك را ترك کند .

وزارت امور خارجه آمریکا خاطرنشان نموده این از حقوق حقه کشورهای مزبور است که د رمورد سیستم دفاعی خود تصمیم لازم اتخاذ کنند .

# کنفرانس‌سران‌کمونیست‌در آلبانی تشکیل‌میشود

## خروشچف در بازگشت از آلبانی در مجارستان توقف خواهدکرد

مسکو - خبرگزاری فرانسه -نیکیتا خروشچف ضمن بیانات خود در کریخا واقع درمرز آلبانی و یونان خاطرنشان ساخته است چنانچه یونان درخاك خود پایگاه پرتاب موشك به امریکا بدهد دولت شوروی نیز با موافقت دولت آلبانی در کوههای‌آلبانی سکوی پرتاب موشك ایجاد خواهد کرد وی گفت امکان دارد من در بازگشت از آلبانی در مجارستان چند روزی توقف کنم

**پیمان صلح**

بعد خروشچف اشاره به سخنان فن‌برنتانو وزیر خارجه آلمان غربی نمود که گفته بود تا شوروی سیاست فعلی خودرا تعقیب میکند تشکیل کنفرانس سران غیر ممکن است .

خروشچف بعد سئوال کرد آیا این وظیفه فن برنتانو میباشد که‌این مشکلات را حل کند ؟ بدون ذره‌ای تزلزل به کوشش خود برای حفظ و تحکیم اساس صلح ادامه خواهیم داد. اعم از اینکه این سیاست برای فن برنتانو خوش آیند باشد یا خیر . اگر فن برنتانو و دولت آلمان غربی امتناع از انعقاد چنین‌پیمانی کند مابا دولت آلمان شرقی امضاء خواهیم کردو سایر کشور ها نیز چنین‌پیمانی را امضاء میکنند و دیر یا زود مردم آلمان وزرائی انتخاب خواهند کرد که بهتر لزوم عقد پیمان صلح را درك کنند .

خروشچف بعد گفت ما باید صبر کنیم همه چیز بروفق مراد مامیباشد و روز بروز هم بهتر میشود .

**رفتو آمد زیاد**

بلگراد - رویتر - دیروز رفتو آمد هواپیما ها بین پایتختهای اروپای شرقی آلبانی آنقدر زیاد بود که این توهم رابوجود آورد که شاید کنفرانسی از رهبران کشور های کمونیستی در آلبانی تشکیل شده است .

شایع بود که خروشچف قصد دارد زودتر از موعد مقرر آلبانی را ترك نماید . گفته شده که خروشچف روز ۶ ژوئن این کشور را ترك میکند . روز دوم ژوئن قرار است چوکونك‌کو رئیس مجلس کره شمالی وارد تیرانا شود نخست‌وزیر آلمان شرقی و وزیر دفاع چین کمونیست نیز در آلبانی میباشند .

ضمنا دولت یوگسلاوی اعلام داشت شایعات مبنی براینکه خروشچف از مارشال تیتو دعوت نموده که‌دریك نقطه مرزی آلبانی بایکدیگر ملاقات نمایند برخلاف حقیقت است.خروشچف و رهبران آلبانی درطی هفته اخیر کوچکترین حمله‌ای به یوگسلاوی ننموده‌اند واین موضوع جلب توجه ناظرین امور سیاسی را نموده است .

بقیه در صفحه هفدهم

## خروشچف درآلبانی

در این عکس خروشچف ضمن مذاکره با رهبران آلبانی دیده میشود . افراد از چپ براست عبارتند از نورالدین محی‌الدین‌اف (عضو هیئت رئیسه حزب کمونیست شوروی ) انور خوجه ، خروشچف و محمد شهوه نخست وزیر آلبانی

# آنکارا تایك‌ماه روزنامه نخواهدداشت

## سردبیران سه روزنامه مهم به زندانهای طولانی محکوم شدند

آنکارا- خبرگزاری فرانسه‌از روز دوشنبه آنکارا بدون روزنامه خواهد بود .

دادگاه مطبوعات دیروزسه‌روزنامه یومیه رابرای مدت یکماه توقیف کرد .

این سه روزنامه عبارتند ازظفر» (روزنامه دولتی) اولوس (روزنامه مخالف) ینی‌گان (روزنامه خبری).

روزنامه های مزبور متهم اندکه ازاصول مطبوعات خارج‌شده‌اند.

**مجازاتها**

آنکارا- آسوشیتدپرس- دیروز سردبیر روزنامه ظفر ارگان حزب حاکم دموکرات ترکیه باتهام‌تخلف ازمقررات قانون شدید مطبوعات آن کشور بازداشت وزندانی شد.

درروز نامه مقاله ای اهانت آمیز علیه یکی ازنمایندگان اقلیت‌چاپ شده بود. آقای یاکار سردبیر روزنامه به ده ماه حبس محکوم گردیده است .

دادگاه استیناف حکم محکومیت سردبیر روزنامه ینی گان رانیز تغییر داد واورا محکوم بیك‌سال حبس نمود .

سردبیر روزنامه اولوس که قبلا به ۲۸ ماه حبس محکوم شده‌وفعلا زندانی میباشد باتهام تخلف دیگر به ۱۰ ماه حبس محکوم شد.

وی متهم میباشدکه مقاله‌ای‌چاپ کرده‌که به شخصیت اخلاقی‌اعضای حزب دموکرات لطمه وارد آورده است .

# فراربه‌آلمان شرقی

## یکی از مخالفین آدنائر به آلمان شرقی پناهنده شد

برلن شرقی - رویتر - خبرگزاری آلمان شرقی اطلاع‌میدهد که «هرهنس یولیوس شرودر» عضو کمیته اجرائیه حزب دمکرات مسیحی که جزءمخالفین سیاست اتمی دکتر کنراد ادنائر صدراعظم آلمان میباشد و تهدید به بازداشت شده بود به برلن شرقی فرار کرده‌است و تقاضای پناهندگی‌سیاسی نموده‌است . خبرگزاری مزبورمیگوید اخیرا ۲۱ نفر از اعضاء حزب‌دموکرات مسیحی باتهام مخالفت باسیاست‌ادنائر بازداشت شده‌اند ودرمیان عده‌ای از کارمندان اداره مرکزی حزب‌دمکرات مسیحی در بن وجود دارند .

# کنفرانس‌احزاب‌کمونیست جهان

برلن- آسوشیتدپرس -گزارش میرسد که تمام احزاب کمونیست جهان درنظر دارند درماه ژوئیه کنفرانسی تشکیل دهند.

ازمقامات برلن غربی کسب اطلاع شدکه این کنفرانس یادر مسکو ویادر پراك تشکیل میشود.

دراین کنفرانس موضوع مبارزه باتجدید نظر طلبی ودگماتیسم مطرح میشود دراصطلاح کمونیستی تجدید نظر طلب کسی است که‌از روش وسیاست حزب پیروی نکند ودگماتیست نیز کسی میباشد که‌اصول عقاید اولیه رابشدت حفظ میکند.

# حفراولین چاه نفت ژاپنیها

لندن - آسوشیتدپرس-بطوری که نشریه پترولیوم پرس سرویس می نویسد ژاپنیها در ماه جاری اولین چاه نفت را در منطقه مورد امتیاز خود در خلیج فارس حفر خواهند نمود .

شرکت نفت عربستان امتیازی در منطقه بی طرف آبهای خلیج فارس از عربستان سعودی و کویت بدست آورده یك شرکت‌هلندی حفر چاه را کنترات کرده‌است .یك سکوی متحرك که از تکزاس آورده شده برای حفر چاه مورد استفاده قرار خواهد گرفت . اولین چاه ۸ هزار با عمق خواهد داشت .


# قابل توجه

## مقاطعه‌کاران راه وساختمان

ماشین‌آلات نو ساختمانی و جاده‌سازی‌زیر برای فروش وتحویل فوری موجود است

بیلهای مکانیکی لایما
بارکنهای لاستیکی میشیگان
گریدرهای گالیون
سنك پخش‌کن روی جاده
غلطکهای گالیون
کمپرسورهای اینگرسول‌راند
بیلهای بارکن ایمکو
لوازم حفاری اینگرسول‌راند
بولدوزرهای ایمکو

برای کسب اطلاعات بیشتر

به

شرکت تجارتی دیزل‌نیرو با مسئولیت محدود

خیابان وصال شیرازی - کوچه مهرین

تلفن ۶۸۷۷۳

مراجعه فرمایند

آ-۷۲۱۴



ناخنك.. بزن

# مذاکرات سری کنفرانس ژنو آغاز شد

## چهار وزیر خارجه درآسمان ودرژنو بمسئله برلین توجه دارند

واشنگتن- خبرگزاری فرانسه- اندره گرومیکو وزیر امور خارجه شوروی دیروز پس از مذاکرات با آیزنهاور به مخبرین جراید گفت: «مذاکرات خوش آیند و مفیدی با پرزیدنت آیزنهاور صورت گرفت». وزرای امورخارجه فرانسه -بریتانیا- آمریکا وشوروی از کاخ سفید با خنده و صورت بشاش مراجعت کردند و اندکی بعد با هواپیمای آمریکائی رهسپار ژنو شدند.

**از یك هواپیما**

ژنو- خبرگزاری فرانسه -برای اولین بار در تاریخ دیپلماسی پس از جنك دیروز چهار وزیر امور خارجه، کریستین هرتر (آمریکا) سلوین لوید (بریتانیا)، اندره گرومیکو (شوروی) و موریس کوو دومورویل (فرانسه) از یك هواپیما پیاده شدند. آنها در همه راه مشغول مذاکرات خصوصی بودند.

**محور مذاکرات**

مهمترین مسئله‌ای که محور اصلی مذاکرات وزرای امور خارجه شرق و غرب چه در هواپیمای نظامی آمریکا وچه در کنفرانس ژنو قرار گرفته مسئله برلن بوده است.

وقتی مخبرین جراید از وزرای امور خارجه در مورد نحوه مذاکرات سئوال کردند پاسخ صریحی به آنها داده نشد ولی بنظر میرسد شرق و غرب هر دو در مورد پیشنهاد های خود پافشاری میکنند.

ناظرین امور سیاسی معتقدند آنچه روشن است اینست که در حال حاضر مهمترین مذاکرات وزرای امور خارجه مسئله برلن است و رسیدن بتوافقی در اینمورد بسیار بعید بنظر میرسد.

از جانب دیگر تمام کوشش اندره گرومیکو در جهت آنست که کنفرانس ژنو را به کنفرانس عالی تبدیل سازد.

**احتمال موفقیت**

واشنگتن - رویتر- مقامات سیاسی در واشنگتن اظهار میدارند که هر گاه کنفرانس وزرای خارجه در ژنو طی ۵۱ روز آینده به نتیجه برسد مایه شگفتی نخواهد بود زیرا چنین انتظاری از جریان کنفرانس میرود.

مقامات مزبور ضمنا نسبت بامکان حصول موفقیت در کنفرانس ژنو به نحوی که باعث آمادگی آمریکا برای شرکت در کنفرانس سران بشود اظهار خوشبینی میکنند.

پرزیدنت آیزنهاور نیز پس از ملاقات با وزرای خارجه چهار کشور بزرگ اظهار امیدواری نمود که وزرای خارجه چهار کشور بتوانند پس از تبادل نظر کافی موفقیتی حاصل نمایند تا در نتیجه این موفقیت کنفرانس سران نیز تشکیل شود.

**چهار اصل**

خبرنگار روزنامه نیویورك تایمز از واشنگتن گزارش میدهد که وزرای خارجه سه کشور بزرگ غرب در نظر دارند چهار اصل به وزیر خارجه شوروی پیشنهاد نمایند.

جیمس استون خبرنگار نیویورك تایمز سپس در گزارش خود میافزاید: این اصول مسبب حل کلیه اختلافات شرق و غرب نخواهد شد ولی ممکن است موافقتی بین شرق و غرب در مورد وحدت آلمان شرقی وغربی از طریق انتخابات سری و آزاد سرتاسری بدست آید.

امکان دارد که وزرای خارجه شرق و غرب درباره موضوعاتی که باید در کنفرانس سران مطرح مذاکره واقع شود یعنی بحران برلن و آینده این شهر و سرنوشت آلمان و مسئله خلع سلاح و موضوع دادن کمك های بین‌المللی به کشور های توسعه نیافته نیز موافقت حاصل خواهند نمود.

هواپیمائی ایتالیا آمریکا

USA

هر روز دوبار

(هفته‌ای ۱۳ پرواز)

جمعا برای هزار مسافر درهفته

باهواپیمای چهارموتوره DC7C Turbo Compound

پرواز نمائید

طالبین سرعت واطمینان وراحتی میتوانند از این موقعیت بزرگ بامراجعه بدفتر ایتالیا استفاده نمایند

ایتالیا خیابان شاهرضا

تلفنهای ۷۳-۷۳-۴۹۱۷۱

ALITALIA

آ-۷۳۶۶


## عراق

### بقیه ازصفحه اول

بغداد -خبرگزاری فرانسه -رادیو بغداد اطلاع داد که عبدالکریم قاسم نخست‌وزیر عراق ضمن مصاحبه با آنتونی ناتینك معاون اسبق وزارت امورخارجه بریتانیا که در حادثه سوئز درسال ۱۹۵۶ از سمت خود استعفا کرد خاطرنشان ساخته است «کمونیست های عراق میهن‌پرستانی هستند که همیشه به منافع کشور خدمت کرده و جهت حفظ جمهوری باسایر مردم عراق همکاری نزدیك داشته‌اند».

نخست‌وزیر عراق ضمن مصاحبه با آنتونی ناتینك معاون اسبق وزارت امورخارجه بریتانیا که در حادثه سوئز درسال ۱۹۵۶ از سمت خود استفا کرد خاطرنشان ساخته است «کمونیست های عراق میهن‌پرستانی هستند که همیشه به منافع کشور خدمت کرده و جهت حفظ جمهوری باسایر مردم عراق همکاری نزدیك داشته‌اند».

نخست‌وزیر عراق سپس اضافه کرده است که وی بین کمونیستهای کشور خود وسایر سازمانهای دموکراتیك هیچگونه فرقی نمیگذارد وهمانقدر با آنها همکاری میکند که باسایر سازمانهای دموکراتیك.

**تبلیغات عبدالناصر**

بمبئی - رویتر - عبدالکریم قاسم نخست‌وزیر عراق طی یك مصاحبه باکارانجیا سردبیر مجله هفتگی بلیتز که بزبان انگلیسی در هند منتشر میشود گفته است که درعراق تسلط و یا تخریب کمونیستی وجود ندارد و تمام تبلیغات عبدالناصر در مورد توسعه نفوذ کمونیستی وتوطئه آنها بی‌اساس میباشد.

عبدالکریم قاسم درپاسخ سئوال کارانجیا دائر بر اینکه آیا سوریه مایه اختلاف بین وی وناصر میباشد نخست وزیر عراق گفته است. خیال تصرف اراضی راکه متعلق به ملل دیگر میباشد نداریم. سوریه دوست عراق است.

عراق اختلافی با مصر ندارد این اختلافی است که مصر منتشر می کند و یکطرفه است بمحض اینکه جمهوری متحده عربی دست از تبلیغات خود علیه عراق بردارد واز مداخلات دیگر در امور داخلی این کشور پرهیز کند اختلافات تمام شده‌است.

**هیچ کشور خارجی**

از قاسم سئوال شد در صورتیکه دلائل کافی د راختیار دولت عراق مبنی بر دخالت مصر در انقلاب موصل بود چرا به سازمان ملل متحد شکایت نشد. قاسم گفت. معتقدیم که کلیه مسائل بین کشورهای عربی باید بوسیله خود آنها حل شود ونباید کاری کرد که خارجیان از آب گل آلود ماهی بگیرند.

قاسم انتشارات قاهره را دائر بر وجود توطئه کمونیستی درعراق و علیه سایر کشورهای عربی تکذیب نمود و گفت من حاضرم ثابت کنم که هیچ کشور خارجی در عراق نفوذ ندارد قاسم سپس گفت مسلما با کشورهای کمونیستی که نسبت به انقلاب ما نظر مساعد دارند دوست خواهیم بود و مایلیم که این روابط دوستانه بیش از پیش مستحکم شود. ولی د رعین حال بهیچ کشور خارجی اجاز ه نمیدهیم که د رامور داخلی ما مداخله نماید ومادرعین حال مایل بداشتن روابط دوستانه باکشورهای عربی که علاقه به این دوستی داشته باشند میباشیم.

**صایه کره**

اززنرال قاسم سئوال شد که درباره امکان بروز جنگی مانند کره در خاورمیانه. درنتیجه توسعه اختلاف بین عراق ومصر چه نظری دارد. قاسم گفت من قول میدهم که مابه عربها اجازه نخواهیم داد که صحنه کره را در اینجا تکرار نمایند و خون اعراب در اینجا ریخته نخواهد شد مابا اندازه کفایت نیرومند هستیم که از خود دفاع کنیم وتجاوز را قبیح نموده ایم. اطمینان داریم که نه تنها مردم عراق بلکه سایر اعراب نیز حتی اجازه نخواهند داد سایه کره بر کشورهای عربی افکنده شود.

**زلزله خورد شدید**

بیروت- خبرگزاری فرانسه - براثر زدوخورد ونزاعی که بین اعضای سندیکاهای غیر کمونیست ونیروهای پلیس در بغداد صورت گرفت ۳۰ نفر بشدت مجروح و عده‌ای کشته شدند.

خبر فوق که درروزنامه کمونیستی «اتحاد الشعب» درج شده سبب گردیده که دربیروت شایع شود که درعراق شورش وبی نظمی مجددی آغاز گردیده.

**هواداران صلح**

بغداد- خبر گزاری فرانسه - هواداران صلح عراق فستیوال بزرگی درشهر حله که دریکصد کیلومتری جنوب بغداد واقع شده برپا کردند. اولین اجتماع هواداران صلح عراق درهفتم وهشتم ماه مارس ۱۹۵۸ در موصل تشکیل گردید که بدنبال آن حادثه موصل روی داد.

تاکنون بیش از یکصد هزار نفر ازهواداران صلح از نقاط مختلف عراق وارد شهر حله شده‌اند.

بجهت آنکه بیشتر اهالی شهر حله ونقاط اطراف آن شیعه بوده و ضد کمونیست میباشند مقامات انتظامی تصمیمات لازم جهت جلوگیری از نزاع وزدوخورد بین هواداران صلح و مسلمانان اتخاذ کرده‌اند. یکی ازناطقین به قرارداد نظامی ایران وامریکا حمله کرد وآنرا موجب نگرانی کشور های همجوار دانست.

**کارشناسان روسی**

بغداد- رویتر گزارش میدهد که ۲۲ کارشناس شوروی وارد عراق شده تادر اداره کل بنادر مشغول شوند قرارداست بزودی ۱۵ کارشناس دیگر وارد عراق شوند تادراداره بنادر کار کنند. ورود این کارشناسان برطبق موافقتنامه همکاری اقتصادی فنی میباشد که درماه مارس گذشته بین عراق و شوروی امضاء شد.

**بندر آزاد بصره**

بغداد - خبر گزاری فرانسه - ابراهیم کبه وزیر اقتصاد ملی عراق پیشنهاد اطاق بازرگانی بغداد را مبنی براینکه بصره یك منطقه آزاد شود رد کرد.

ابراهیم کبه طی نامه‌ای که برای روسای اطاق بازرگانی بغداد فرستاده خاطر نشان کرده است که بادر نظرگرفتن تصمیمات دولت درمورد کنترل واردات نمی توان بصره رامنطقه آزاد اعلام کرد.


ناخنك بزن

آ-۷۳۷۷


### وصیت نامه دالس

## ازدالس ۲۵۰ هزار دلار باقی مانده است

نیویورك -خبر گزاری فرانسه - هر چند که هنوز زود است ثروتی را که جان فاستر دالس از خود بجای گذاشته است بر آورد کرد معذلك گفته میشود ثروت او بیش از ۲۵۰ هزار دلار نخواهد بود. قبل از آنکه دالس وارد دستگاه دولت شود یکی از اعضای شرکت «سولیوان اند کرمول» بوده است.

جان فاستر دالس ثروت خود را به بیوه‌اش بخشیده. پس از فوت بیوه دالس این ثروت بین لیلیان دالس دختر دالس و یکی از پسران او بنام جان واستون فوستر دالس تقسیم خواهد شد.

**به دانشگاه و کلیسا**

هر یك از نامبردگان ازهم اکنون ده هزار دلار دریافت میدارند. جان فاستر دالس سپس در وصیتنامه خود خاطر نشان ساخته است که هر یك از سه خواهرش ده هزار دلار دریافت کنند.

همچنین فوستر دالس وصیت کرده است که ده هزار دلار به دانشگاه پرینستون که در سال ۱۹۰۸ درآنجا دانشجو بوده است پرداخت شود.

وزیر امور خارجه سابق امریکا ضمنا وصیت کرده است ده هزار دلار به کلیسا پرداخت شود. دالس به پسر کشیش خود «آوری» پنج هزار دلار بخشیده و در وصیتنامه نوشته که این دلیل بی علاقگی او به آوری نیست ولی زندگی کشیشی آوری احتیاج به پول زیاد ندارد وزیر خارجه فقید در مورد برادرش آلن دالس رئیس اداره آگاهی امریکا وصیت کرده که هر قدر بخواهد می تواند از کتابخانه اش کتاب بردارد.

### وصیت نامه سیاسی دالس

واشنگتن -یونایتد پرس - یك خبرنگار هرالد تریبون درواشنگتن گزارش میدهد که جان فاستر دالس در آخرین روز های عمرخود با قدرت تمام بر درد تسلط حاصل کرد تا آخرین وصیت سیاسی خود را برای ملت امریکا انشاء کند.

دوشیزه هیگینز طی یك مصاحبه رادیوئی گفت دالس در آخرین لحظات عمر خویش در حالیکه درد او را رنج میداد نظریات خود را به کارل مکاردل منشی سابق خود توضیح داد و گفت امریکا چگونه باید از شرکت در کنفرانس سران و بدام انداختن خویش پرهیز کند.

اما کاخ سفید اعلام کرد که از این موضوع اطلاعی ندارد پزشك مخصوص دالس گفت وی تا آخرین لحظه عمر خود وظایف مربوط به وزارتخارجه را انجام میداد وآخرین باریکه توانست صحبت کند درساعات آخر روز شنبه بود دویس از آن بیهوش شد.

## دردادگاه خلق بدالس حمله شد

بغداد -آسوشیتد پرس -سرهنك عباس المهداوی رئیس دادگاه خلق بغداد هنگام صحبت د راولین جلسه محاکمه یکدسته دیگر از افسران که متهم به شرکت در انقلاب عقیم موصل میباشد گفت دالس «نعش امپریالیسم» بود.

دادستان دادگاه نیز مرك دالس را «مرك امپریالیسم» نامید ولی مهداوی رئیس دادگاه دروسط حرف دادستان دویده گفت بنظر من بهتر است بگوئیم دالس نعش امپریالیسم بود.

مهداوی سپس افزود این جنازه امپریالیسم که تشییع آن صورت گرفت شخصی بود که کمك کرد تا هیولای وحشی امپریالیسم فرانسه با حیله و تزویر در آن کشور روی کار آید... ولی عبدالناصر دست تدر دست تامپریالیستهای فرانسه نهاده و قلم خیانت را بدست گرفته وبخاطر مرك این امپریالیست قسلیت میگوید.

## کمیته ملی چین ملی از کمیته بین‌المللی المپیك اخراج شد

مونیخ - خبر گزاری فرانسه - کمیته بین المللی المپیك طی جلسه عمومی خود در مونیخ تصمیم گرفت که کمیته چین ملی رابعنوان کمیته المپیك چین نشناسد.

در مونیخ اعلام شد که این تصمیم بدون مخالفت اتخاذ گردید. بدنبال فعالیت نمایندگان شوروی آوری برندیج رئیس کمیته بین المللی المپیك پیشنهادی در این زمینه به کمیته تقدیم کرد و بدون مخالفت مورد موافقت قرار گرفت.

**عکس العمل در فرمز**

تایپه- خبرگزاری فرانسه - تصمیم کمیته بین المللی المپیك در اخراج کمیته ملی المپیك چین ملی باعکس العمل شدیدی در تایپه پایتخت فرمز روبرو گردید و دکتر کیانك رئیس کمیته ملی المپیك چین ملی خاطر نشان ساخت کمیته بین المللی المپیك بر اثر فشار نمایندگان شوروی چنین تصمیمی را اتخاذ کرد.

**تصمیم سیاسی**

واشنگتن - آسوشیتدپرس -اخراج چین ملی از کمیته بین‌المللی المپیك از نظر وزارتخارجه امریکا یك اقدام سیاسی محسوب گردید.

لینکلن وایت سخنگوی کاخ سفید طی یك مصاحبه مطبوعاتی گفت هنوز گزارش جزئیات موضوع به وزارت خارجه نرسیده ولی در هرصورت این تصمیم کمیته کاملا مخالف با اصل و سنت عدم دخالت در امور سیاسی است.

## ۱۸۵ نفر کشته شدند

جاکارتا - در حادثه راه آهنی که دیروز در نزدیکی جاکارتا روی داد ۱۸۵ تن کشته و ۳۰۰ تن زخمی گردیدند.

این حادثه در تاریخ سوانح راه آهن جهان کمتر نظیر دارد. وزیر راه اندونزی شخصا در محل حادثه حضور یافت. برای کمك بزخمیان عده مزیادی پزشك ارتش وپرستاران صلیب سرخ بمحل حادثه فرستاده شدند.


صندلیهای تاشوی آلومینیومی

بامقاومتی که دربرابر رطوبت وزنك زدن دارد مناسب‌ترین صندلی برای پلاژها استخرها، ییلاقها، وگردشهای تابستانی است

محل فروش:

۱- فروشگاه فردوس ۲- فروشگاه پیرایش (خیابان لاله‌زار) ۳- فروشگاه حریری خیابان شاهرضا- مقابل سینما رویال

فروشگاههای معتبر میتوانند برای خرید کلی وگرفتن نمایندگی به:

شرکت سهامی پخش آلومینیوم خیابان شاه بین یغما وشیخ‌هادی تلفن ۶۶۴۰۶ و ۶۶۴۰۵

مراجعه نمایند ضمنا درشهرستانهائی که نماینده نداریم نماینده فروش میپذیریم

آ-۷۳۸۲

دکتر حسن صدر حاج سیدجوادی

## باز شب شد...

در اطاق بازشد ومردی با یك دستگاه ضبط صوت وارد گردید و آنرا روی میز قرار داد ! سر دستگاه را باز کرد و نواری بیرون آورده بر روی آن گذاشت . چشمش را باینطرف و آنطرف دوخت و پریز برق را پیداکرد. من مبهوت و متعجب بکار های او نگاه میکردم ! ا زخودم میپرسیدم منظور این شخص چیست !؟

در اداره روزنامه آنقدر گرفتاری هست که انسان فرصت گوش کردن نوار راندارد .تصور میکردم یکی‌از آن آدم های بیکاری است که ازصبح تا شام کار و زندگی‌را گذاشته و با این و آن در بحث و جدال است تا ثابت کند دلکش از مرضیه بهتر میخواند !و حالا هم آمده است که پس از پخش یك غزل از دلکش با تبسمی ملیح ببنده بگوید :

- خوب تصدیق میفرمائید که دلکش با مرضیه قابل مقایسه نیست پس توی روزنامه بنویسید ... !

من در این فکر بودم که نوار در روی صفحه ضبط صوت بگردش‌در آمد کسانیکه دراطاق بودند همه‌مثل من مبهوت و متعجب نتیجه امر را انتظار میکشیدند .

نوار چند دور در میان سکوت‌آمیخته با بیصبری ، چرخید ناگهان فریادهای زنی که دچار وحشت و هراس شده و در معرض حادثه و خطری موحش قرار داشته باشد بگوش رسید :

- آخ سوختم ! سوختم! به دادم برسید ! ..

داد و فریاد زن ادامه داشت که‌من خونسردی خود را از دست داده پریز برق رابیرون کشیدم .

مرد اصرار داشت دومرتبه جریان را برقرار کند و باعجز و التماس میگفت :

- آقا دوسال است من و زن و بچه هایم فریاد و فغان این زن رامیشنویم چند دقیقه هم شما تحمل بفرمائید ... من کارمند بانك ملی هستم از صبح تا غروب کارمیکنم وقتی به منزل میروم تاصبح این‌صداهای وحشتناك خواب راحت را از من سلب میکند بطوریکه تصمیم گرفته ام منزلم را فروخته وبجای‌دیگری‌بروم‌امامتاسفانه مشتری پیدانمیشود .. خانه من در کوچه طوسی ، خیابان سی متری نظام‌ی‌است . جنب منزل من‌بیمارستان یا تیمارستانی است بنام ویژه . یك زن دیوانه و بدبخت مدت دو سال است که شبها تاصبح فریاد میزند : سوختم ، مردم ، بدادم برسید. هر چه بوزارت بهداری و تیمارستان و سایر مراجع مراجعه میکنم بی فایده است ، بمن میگویند صدای این زن از محیط تیمارستان خارج نمیشود !منهم صدای او را ضبط کرده‌ام ، آقا تورا بخداانصاف بدهید، بدرد دل من برسید ، چند دقیقه گوش‌کنید ، توی روزنامه بنویسید ....

و سپس مجددا بطرف پریز برق رفت .

من بالحنی التماس آمیز گفتم :

- آقا... تورا بخدا بمن رحم کنید، بنده مرا معذور بفرمائید ، من دیشب تا صبح آنقدر از این صدا های گوشخراش شنیده‌ام که نزدیك است دیوانه شوم !

دیشب مانند هر شب همسایه‌مقابل ماکه نه دیوانه‌است ونه درتیمارستان زندگی میکند وظاهرا ریاست یك‌برزن را هم بعهده دارد از ساعت ۱۱ شب تا دو بعد از نیمه شب باعده‌ای از بستگان خود در حیاط منزلش مشغول نعره زدن و عربده کشیدن بود و همه دستجمعی باصدای گوش‌خراش فریاد میزدند :

-باز شب شد، گندش درآمد ! باز شب‌شد !گندش درآ.. گندش درآ .... گندش درآمد !

آنقدر گوش من از این آواز های مبتذل و تصانیف احمقانه شنید که یکمرتبه از شدت بیخوابی وخستگی در حالتی از اغماء و بیهوشی فرو رفتم ، ولی‌بیشتر از نیمساعت این حالت طول نکشید چون آفتاب زده بود و من ناچار صبحانه ای خورده باداره روزنامه آمدم ! و حالا هم باید مقاله بنویسم !

تمنا میکنم بنده را از شنیدن صدای گوشخراش این دیوانه که بی شباهت به‌آواز همسایه مقابل‌ما نیست‌معذور فرمائید .

آقای کارمند بانك ملی سری بعلامت افسوس و تاسف تکان داد و بساطش را جمع کرد از اطاق خارج شد .

### موضوع اسفالت خیابان قزوین

اداره روزنامه شریفه اطلاعات عطف به‌خبر مندرج شماره۹۸۸۵- ۲۵ر۲ر ۳۸ تحت عنوان (ازشهردار خواسته‌اند) درمورد تعمیر اسفالت خیابان قزوین ازابتدای پل امامزاده حسن تاانتها طبق خبررسیده از شهرداری تهران اسفالت قسمت مزبور از طرف وزارت راه انجام گردیده و عملیات آن نیز درتضمین مقاطعه‌کار وزارتخانه نامبرده‌میباشد.

رئیس اداره کل مطبوعات - مدرسی چهاردهی

### اخراج از دبستان

پدر دو طفل دبستانی از قریه حصار جزء خرقان ساوه مینویسد آموزگار دبستان در ۲۶ فروردین که تقریبا آخر سال تحصیلی است ازدبستان خارج‌نموده بتقاضایم که قبل از دادن کارنامه تحصیلی از دبستان خارجشان نسازد وقعی‌نمی‌نهد برای آنکه زحمات یکساله‌شان بهدر نرود تقاضا دارم قبل ازگرفتن کارنامه از دبستان دولتی خارج نکنند.

### کارگران بلیط فروش

آقای محمدعلی حائری مینویسد چند شب قبل در روزنامه اطلاعات خبری درج شده بود مبنی بر اینکه شرکت واحد اتوبوسرانی تا یکماه دیگر از دستگاههای خودکاربلیط فروشی استفاده خواهد نمود . بعد از نشر خبر فوق شایع شده که کارگران بلیط فروش شرکت‌واحد از کار بیکار خواهند شد چون عده‌ای از این کارگران اظهار نگرانی مینمایند. بسیار حائزاهمیت است که‌مقامات‌صلاحیت دارشرکت واحد اتوبوسرانی این شایعه را تکذیب ویا تائید می‌نمودند واین دسته از کارکنان شرکت را از نگرانی و تردید خارج میساختند.

### مدد معاش اولاد

آقای حسین ارجمند راسخ‌مینویسد بطوریکه همگان اطلاع‌دارند در قانون‌بودجه که‌اخیرا‌بتصویب‌مجلسین رسیده وبدولت ابلاغ و مورداجراء قرار گرفته تبصره هائی موجود است که مقرر شده از حقوق و مزایای‌دریافتی کارمندان اعم از لشکری و کشوری وبازنشسته‌صدی سه ازمازاد چهارهزارریال برای کمك به‌بهداشت و فرهنگ کسر گردد و نیز مقرر است فوق‌العاده مددمعاش اولاد ، کارمندان‌بازنشسته که قبل از بازنشستگی دریافت میداشته‌اند ازاول سال ۳۸ پرداخت گردد شاید تصور فرمایند که‌این دوتبصره قانون بودجه سال ۳۸ بموازات هم دروزارت دارائی اجراء شده‌است درحالیکه اینطور نیست آنچه باید ازبابت صدی سه از حقوق کارمندان بازنشسته کسر شود متاسفانه قدری هم بیشتر کسر ولی ازبابت مدد معاش‌اولاد که ماهی یکصد ریال بیشترنیست تاکنون تکلیف آن معلوم نشده. اداره کارگزینی وزارت دارائی میگوید بایستی اداره کل حسابداری در لیست منظور وپرداخت نماید واداره کل حسابداری متعذراست که بایستی حکم‌پرداخت تهیه و صادر شود وروی این‌اصل‌وصول این مبلغ جزئی بااشکال تراشی و تبادل مکاتبه برگذار شده و تازه اداره کل کارگزینی دارائی‌مدعی است که برای صدور احکام مدد معاش اولاد کارمندان بازنشسته‌باید اداره‌ای جدید باکارمندانی مخصوص تعیین گردد که‌البته ماهها بطول خواهد انجامید .

### تاسیس بانك رهنی

از ساوه آقای نبی‌الله‌نعمتی‌مینویسد ساکنین این شهر بخصوص کارمندان آن بواسطه نبودن شعبه بانك‌رهنی درمواقع احتیاج باوضع‌رقت‌باری روبرو میشوند زیرا وضع دادوستد پولی این شهر چنین است که‌کمتر کسی درمقابل سند ذمه یارهنی به مستخدمین پولی‌بوام میدهد بلکه این اشخاص فقط میتوانند حقوق خودرا باتعهد پرداخت سود بسیار کلان پیش فروش کنند وبدیهی است چنانچه از مختصر حقوق‌اداری مبلغی بنام سود کسر گردد چیزی عاید صاحب حقوق نخواهد شد مقتضی‌است این‌موضوع‌مورد توجه قرار گیرد ودرتاسیس شعبه بانك رهنی که میتواند کمك شایسته‌ای باین طبقه بنماید تسریع بعمل‌آید

### خسارت تگرك و سیل

از شبستر تلگراف میکنند روز دوشنبه ۲۷ اردیبهشت ساعت ۳ بعد از ظهر تگرك شدیدی توام با باران‌بقریه شانجان‌محال ارونق‌وچند قریه دیگر باریده بطوریکه‌زراعت را بکلی محو و سیل مهیب اکثر قنوات وتمامی نهرها راازبین برده بیشتر باغات و زمینهای مزروعی را ویران ساخته اهالی منتظر اقدامات عاجل هستند .

## از اینجا و آنجا

### جنك باشترمرغ

یکی‌از کشاورزان شهر«یورث‌الیزابت» هنگامی که می خواست از مزرعه به خانه‌خویش برگردد. ناگهان،شترمرغی جلوی او پیدا شدو بوی حمله کرد. این دو موجود مدت زیادی با یکدیگر گلاویز شدند تا اینکه هردو بیحال روی زمین افتادند . کشاورز مزبور پس‌از چند لحظه استراحت از جای خود بلند شد و گلوی شتر مرغ را گرفت وآنقدر فشار داد تا شتر مرغ‌مرد

### علت طلاق

یکی از اهالی کالیفرنیا بنام «ژوزف هربور » از دادگاه تقاضا نمود که طلاق همسر او را صادر کند . وی در دادگاه مدعی شد که همسر اوهمه شب درحالیکه عکس یکی از هنرپیشه های معروف سینما را در آغوش می گیرد، بخواب میرود و این موضوع برای او غیر قابل تحمل میباشد .

### ازدواج سیاه و سفید

کارمن سیاه ، ستاره سیاهپوست آمریکائی که درفیلم کارمن بازی کرد، اخیرا بایك مردسفید پوست به‌نام جاك دانیسون که صاحب رستوران و باری در لوس آنجلس است ازدواج نمود .

جاك اصلا یونانی است ولی‌اکنون آمریکائی‌میباشد .

### هدیه تولد

ژوزفین دختر دهساله چارلی چاپلین بمناسبت هفتادمین سال تولد چارلی چاپلین یك راکت تنیس و یك پلوور و یك جفت کفش رقص به‌پدر خود هدیه کرد .

### کارخانه برق اتمی قابل‌حمل

شرکت هواپیماسازی «لاك‌هید» یك کارخانه اتمی قابل حمل و نقل را که به‌آسانی میتوان به دور ترین نقطه جهان حمل کرد و در کشور هائی که درحال‌توسعه‌هستند مورد استفاده قرار داده به معرض نمایش گذارد.

بطوریکه گفته میشود کارخانه‌مزبور میتواند برق مصرفی چهار کارخانه و یا ۲۰۰۰ خانواده را تامین نماید . یك مدل کامل این‌کارخانه اکنون در جورجیا در معرض نمایش عمومی است .

این کارخانه که‌از سوخت اورانیوم استفاده میکند قادر است ساعتی ۱۰۰۰ کیلووات الکتریسته و مقدار زیادی حرارت تولید کند .

### ستاره شناسی

آیا میدانید که «عدنان مندرس» نخست وزیر ترکیه از علاقمندان و دوستداران علم ستاره شناسی می باشد . وی تعداد زیادی کتاب درباره این علم دارد و میل دارد شبها تنها بماند و ستارگان آسمان را تما شا کند .

### پوشاك جدید انگلیسی

زنها در انگلستان در روزهای‌بارانی دیگر کت تیره رنك نمیپوشند بلکه کتهائی از رخشنده ترین پارچه پنبه‌ای که اغلب نقشهای باز دارد امروز عموما بچشم میخورد .

کت هائی که امروزه در مغازه ها بفروش میرسد منجمله از پوپلین یا چاپ شده نخی برای روزهای گرم و مشکوك میباشد. یایك‌نوع بارانی‌جدید برای روزهای بارانی شدیدویك‌کت پلاستیکی باکلاه که میتوان آنرا تا کرد و در کیف دستی جاداد .

از۳۲الی ۷۵اسب رسید
دیزلهای افقی «کروسلی»
نماینده انحصاری شرکت سهامی صنعتی‌سرشت
نشانی -شاهرضا ساختمان سینما پلازا تلفن ۶۶۴۴۹
آ-۲۵۶۵ ۱-۱۲

قابل‌توجه آقایان مدیران محترم داروخانه‌های تهران
قرص گادگسیل ژ - آ
GADEXYL GEA
داروئی کام تلفن ۵۰۷۷۷ - ناصرخسرو
آ-۴۶۹۲ ۲-۱۰

هدیه به شیفتگان هنر
جشن بیست وسومین‌سال هنرستان‌بالت‌تهران

زیر نظر
استاد جانبازیان
درروزهای سه‌شنبه وچهارشنبه ۱۱و۱۲
خردادماه در تالار فرهنك
بلیط درهنرستان بالت تلفن ۴۲۷۶۱ - مغازه آیبتا، چهارراه لاله‌زار وآرایشگاه ونوس تلفن ۴۴۰۰۷ بفروش میرسد
آ-۵۳۳۹ ۱-۵

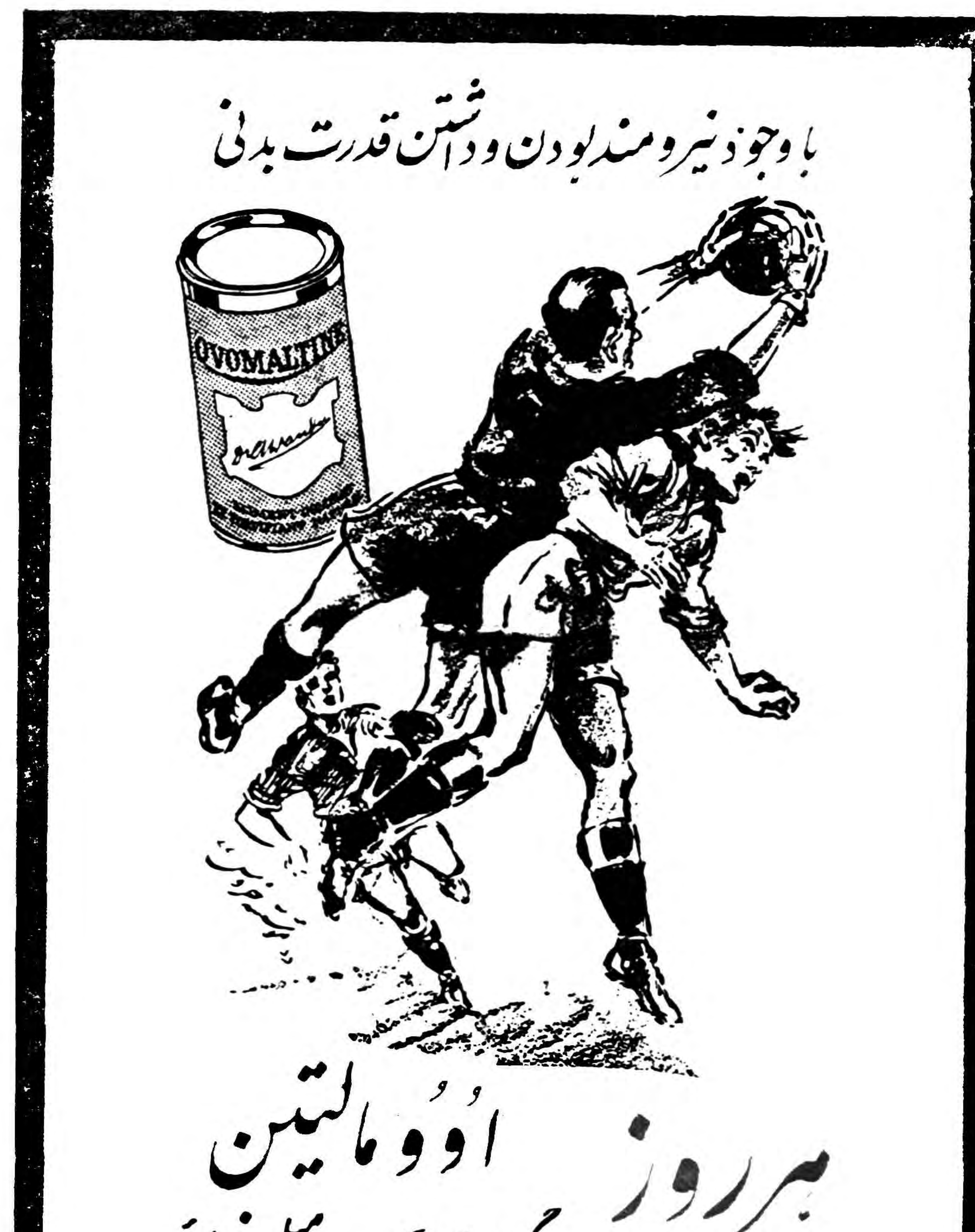

فروش : درکلیه داروخانه‌ها واغذیه‌فروشیهای تهران وشهرستانها
نماینده انحصاری درایران . شرکت سهامی‌آگن خانقاه‌کوچه منصوری‌تهران
آ- ۵۸۵۳

کپیه از اسناد
عکس‌دار- بی‌عکس- اسناد دو رو- کتاب حضوری انجام میشود
فتو پرسپولیس- لاله‌زارنو چهارراه کنت
آ-۱۴۳۹ ۱-۲۵

استفاده از سنگهای تزئینی کشور
چون مجلس شورای ملی درنظر دارد درتزئینات بنای جدید ازسنگ های ایران استفاده نماید لذا از کارخانه های سنك بری کشور خواهشمنداست ازاین تاریخ تا آخرشهریور ماه ۱۳۳۸ به کارپردازی مجلس شورای ملی‌مراجعه ونمونه سنگهای خودرا با تعیین قیمت تسلیم نمایند .
کارپردازی مجلس شورای ملی
آ-۶۸۰۸ ۱-۳

دکتر محمدعلی خلعتبری
امراض مجاری ادرار و مقاربتی - شاه آباد اول باغ سپهسالار .پذیرائی عصر ها .تلفن ۳۲۱۹۱
آ-۳۵۲۷ ۱-۸

## جدول کلمات متقاطع شماره ۱۲۳۱

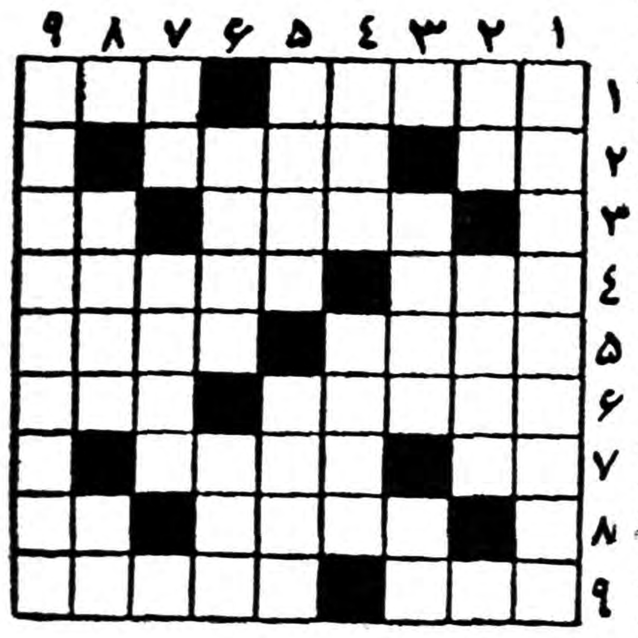

افقی : ۱- بدکار ترین وبد نام‌ترین افراد خانواده‌بورژیا- هم پشت آن می نشینند هم سرش ۲- واحد سطح - اطراف شهر ۳ - بر گردن میآویزند ولی دربدن‌هم‌هست آب‌بند ! ۴- همه هستند - طره‌پرچین زلف دلداده ۵ - ناتوان - ازچیزهائی که میگویندهرگز نباید ترکانید ۶ - کسی از نی‌آن‌شکر نخورده است - بادپوست ۷- اساس‌نیمه اساس ! -گوشت بیفتك ۸- قطره وقتی مال دریا را دید ازخجالت آب شد - ازاعضاء بدن ۹- در آمریکا دانشگاه‌معروفی‌است - میگویند باآدم بدنیا میآورد وبا او از دنیا میرود .

عمودی : ۱- گلی‌که درقهوه‌خانه‌ها بیشتر میتوان یافت تا درباغ های‌گل ۲- وراج میزند - از اسامی گربه ۳- یکی‌از بیماریهای جلدی (ببخشیدپوستی!) - اصفهانی بیکی‌از چوبهای الك‌ودولك‌میگوید ۴- میز قاری -جای‌بند درکمرشلوار ۵- کلید چراغ -کیست که از مقابلش‌بگذرد ونگاهی به‌آن نیندازد ؟ ۶- ازآن عمر دوسه‌روزی‌بیش نیست - عجب که سه‌حرف است ویك‌حرف ! ۷-نورافشان عاریه‌ای - حرف بی‌اساس ۸- حالا رفتگر شده‌است - حریف‌قمار ۹-کتاب‌دعای معروفی‌که توشه آخرت تواند بود .

### حل جدول شماره ۱۲۳۰

افقی:۱-فراق- فرنج۲- سفینه- کسا۳- آیند- منیر۴- قد - گل- مج۵- همراز ۶- شك -تو-رد ۷-توسن- قاسم ۸- لچك- کوفته ۹- قهوه - شهید .

عمودی :۱-فسا- مشتلق۲- رفیق- کوچه۳- آینده -سکو ۴- قند-متن۵- گرو۶- ملا-قوش۷- رکن- زرافه۸- نسیم -دستی ۹- جارچی - مهد .

روزنامه سیاسی خدنك
همه هفته روزهای شنبه منتشر میشود

هتل پالاس
افتتاح تراس زیبای تابستانی خودرا با (برنامه جدید) اعلام میدارد .
شام با رقص ازساعت ۹
برنامه ازساعت ۱۱
آ-۷۳۱۸

شیر اطمینان آمریکائی
مخصوص خریداران محترم آبگرم‌کن جنرال
دانه‌ای ۳۰۰ ریال
جنرال مکانیك - شاهرضا - جنب‌کالج
آ- ۷۲۳۲

نماینده فروش درآستارا . آقای نجفی‌آذر
آ- ۵۸۵۵

اول خردادماه ۱۳۳۸
افتتاح باغ مصفای کافه‌رستوران باغ‌گلشن‌را باآواز خواننده محبوب بانو طلوع بهمراهی بهترین ارکسترایرانی وفرنگی واتراکسیون‌متنوع ورقصهای عربی توسط‌هنرپیشه معروف بانوزنوبا به‌مشتریان محترم وخانواده‌های محترم مژده میدهد .
آ-۷۲۹۸

# جبهه دوم روسیه ۸ هزار کیلومتر طول دارد

## ۶۵۰ میلیون چینی دائما عرصه را بر روسها دوسراسر این مرز وسیع تنگ میکنند

هنوز مدت زیادی از انتشار یك نمایشنامه سیاسی در آمریکا نگذشته است که در آن روابط چین و روسیه با چشم دور بینی موردبررسی قرار گرفته بود .

نمایشنامه حاکی بود که روزی تلفن رئیس جمهوری آمریکا در کاخ سفید واشنگتن زنگ میزند و کسی از آن سو با ترس و استرحام‌میگوید: « استدعا دارم پیاده نظام هوائی خود را بهسیبریه بفرستید . چینی ها با چنان قوای عظیمی بهما حمله کرده‌اند که همهٔ قوای ارتش سرخ ازجلوگیری آنها عاجز است .

البته این حادثه شاید سال های دراز بعد روی دهد ولی درکنفرانس ژنو هفته گذشته معلوم شدکه‌آقای آندره گرومیکو وزیر خارجه روسیه شوروی نه فقط متوجه دستور های مسکو بلکه متوجه اوامریکن میباشد.

### قوی‌ترین مرز

باجمعیتی که در ماه ۱٫۲میلیون تن‌برآن‌افزوده میشود‌اثر دم‌آتشین اژدهای سرخ چین نه تنها برچهره غریبها بلکه بر پس گردن روس ها قابل احساس است .

در دنیا منطقه ناشناسی وجود دارد که مرز دو کشور کمونیست را تشکیل میدهد.

این مرز از تاجیکستان درآسیای میانه آغاز میشود و تا اوقیانوس نیبر به طول ۸۲۰۰ کیلومتر ادامه دارد و طویلترین و کم جمعیت ترین منطقه مرزی دنیاست.

پسلسله جبال تیانشان که از قلب فوق‌قاره «اورآسیا» (اروپا وآسیا) شروع میشود باگشتن در شمال صحرای عظیم گوبی به جنگلها و استپهای سیبری جنوب شرقی ختم میشود ودنباله آن رود آمور تا اوقیانوس کبیر در شمال کره حد فاصل قلمرو دو غول سرخ راتشکیل میدهد .

اما این مرز باوسعت بی اندازه و دشتها و جنگلهای خود نه چندان‌قابل مواظبت است که مانع عبور قبایل تابع چین و روسیه شود . ودائما این قبایل از اینسو به‌آنسوی مرز میروند.

در این ناحیه چند حکومت نشین ساخته‌اند . از جمله‌جمهوری‌مغولستان وناحیه‌های خود مختار بوریا و کوکونور . اما برای قبایل سرکردان این مناطق سیاسی اهمیتی ندارد و مانع جابجا شدن دائمی آنهانیست.

از آغاز قرن بیستم منطقهٔ مرزی مذکور را اقوام مختلف به عجله مورد هجوم قرار داده اند .

روسها راه‌آهن ماوراء اورال را تا‌وفیانوس آرام رسانیدند،تزاپونیها منچوری راگرفتند وسواحل آسیای شرقی را اشغال کردند .

فقط چون چینی ها دچار تفرقه و نفاق بودند تا ۱۹۲۰ نتوانستند حتی از هجوم مرتب قبایل مغول به دیوار تاریخی خود جلوگیری نمایند .

### فضای حیاتی

اما امروز اژدهای چین بیدار شده است . ( آنچه ناپلئون بزرك بدان اشاره مینمود ) . باجمعیتی معادل ۶۵۰ میلیون که قبل‌از اتمام قرن‌بیستم ازهزار میلیون تن خواهد گذشت .

زمامداران آن از هم اکنون در پی فضای حیاتی میگردند . چینی ها به نفت وذغال و آهن خام و ،ورانیوم نیازمندند .

چنینها از اینهابیشتر به غذا برای صدها میلیون مردم خود احتیاج‌دارند. با روشهای جدید کشاورزی آنها فعلا خیال دارند ایالات خود رادر کنار این مرز عظیم که بایر مانده وتوسعه بوده واخیرانیز‌مسافرت‌رسمی «آندره‌مالرو» بتهران که از جانب ژنرال دوگل پیام دوستی همراه‌داشت بیش از پیش باین امر کمك کرد .

روزنامه لوموند پس از بحث دراطراف مسافرت های رسمی اخیر شاهنشاه به انگلستان ،دانمارك و هلند وبررسی نتایج آن شهامت وشجاعت شاهنشاه ایران را در روبرو شدن با مخاطرات متوده وسپس به بحث در اطراف اصلاحاتی که طی سالهای اخیر در ایران انجام گرفته پرداخته است .

سابلیه در پایان مقاله خود میگوید: شاهنشاه ایران برای اینکه حربه تبلیغات کمونیزم را بلااثر سازند در کشورخودباصلاحات سریع‌پرداخته، برنامه‌های‌سریع برای‌ساختمان خانه، مدرسه ،بیمارستان ،ایجاد کار و حمایت کار پی درپی از طرف دولت‌با رهبری شاهانه بمرحله‌اجراء درمی‌آید. بااین همه شاهنشاه هنوز از ترکیب وطبقه بندی کشور خود راضی نیست واخیرا سیستم موجود را مورد اعتراض قرار دادند .زیرا بعقیده شاهنشاه‌هنوز فئودالیسم در ایران قدرت دارد و صد خانواده شصت در صد اراضی رادردست دارند .

یك فرمان، بیکاری گرفتن‌کشاورزان را ممنوع ساخت ،فرمان دیگری برای مبارزه با ارتشاءواختلاس صادرشده.

بهمین سبب صد ها هزار تن ازمردم را دولت سرخ چین به این نقاط‌کوچ میدهد .

امروز در مغولستان داخلی نسبت بومیان مغول و چینی ها یك‌به هفت میباشد ( چینی ها هفت برابر مغول ها شده اند).

در مغولستان خارجی که اسمادولت مستقلی است ولی درواقع یك‌ساتراپ نشین روسیه شوروی است وبوسیله سفیر کبیر شوروی مولوتف اداره میشود .

فعلا صد هزار چینی وارد شده بکار مشغولند . در شهر اولان باتور که هنوز هم ساربانهای مغول باشتر های خود از برابر عمارت سفارت روسیه شوروی عبور میکنند این‌چینی ها اکثریت دارند .

نیوزویك

Newsweek

# مقالات وگزارشهای خارجی

## مطبوعات فرانسه‌ازشاهنشاه تجلیل میکنند

آقای عسکری خبرنگار اطلاعات اظهارنظر روزنامه‌های پاریس را درباره مسافرت شاهنشاه بدین شرح ارسال داشته است

یومیه های پاریس طی چند روز اخیر مقالات وتصاویر متعددی پیرامون ورود شاهنشاه ایران بفرانسه و عمق و قدمت روابط فرهنگی ایران و فرانسه انتشار داده‌اند .

روزنامه سیاسی «لوموند» در روز ورود شاهنشاه مقاله‌ئی‌از «ادوارسابلیه» کارشناس مسائل خاورمیانه در صفحه اول خود انتشار داده زیر این عنوان: شاهنشاه ایران میهمان فرانسه است. «ادوارسابلیه» در این مقاله‌بمسافرتی که چند ماه پیش بتهران نمودا‌شاره کرده ومینویسد :

دو ماه پیش هنگامیکه در کاخ مرمر سبز شاهنشاه در تهران بحضورشان رسیدم گفتند :هنوز جزئیات مسافرتم را باروپامشخص‌نکرده‌ام لیکن‌علاقمندم که‌بهر صورت در خلال آن دیداری از ژنرال دوگل بنمایم .

این تمایل شاهانه‌امروزتحقق‌مییابد. این نخستین بار نیست که شاهنشاه ایران ودوگل با یکدیگر ملاقات می‌نمایند .

نخستین دیدار پانزده سال پیش در ۱۹۴۴ انجام گرفت ،در آنوقت ژنرال دوگل ریاست حکومت فرانسه آزاد را بعهده داشت بیشتر خاك فرانسه هنوز در اشغال سربازان نازی بود ،ژنرال دوگل پس از ملاقات خود با استالین در مسکو بتهران آمد و در تهران میهمان شاهنشاه جوان ایران که در آن ایام بیست وچهار سال داشت بود.

از آن پس شاهنشاه ایران هیچوقت احساسات دوستی خود را نسبت به فرانسه وشخص ژنرال دوگل پنهان نداشته ومن‌خودچندین بارشاهد بیانات شاهانه در این زمینه بوده‌ام .تماسهای ایران وفرانسه همیشه در حال بهبود

# راهنمای مسافرت با وسیله نقلیه شخصی

محل فروش :
کانون جهانگردی ایران
خیابان ورزش شماره ۳۷ تلفن ۴۸۳۴۲ ـ ۴۸۳۴۳
بهای هرجلد چهل ریال
۲ـ۳ آ ـ ۶۸۰۲

# این شهر بر روی ۷۵ جزیره بناشده‌است

## ۴۰۰ پل این جزایر را بهم متصل میکند

**دراین کشور خانواده‌های زیادی روی آب زندگی میکنند ـ بعلت‌کثرت‌جمعیت، اتباع هلند که بخواهند مهاجرت نمایند ازتسهیلات فوق‌العاده دولت بهره‌مند میشوند ـ امستردام بعلت وضع ممتاز ومشخصات‌بینظیرش بنام «ونیزشمال» شهرت یافته است**

از محمدرضا عسگری
نماینده اعزامی اطلاعات بهلند

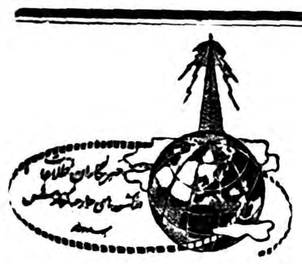

آمستردام ـ شهر آمستردام با شکوه و جلال خاصی شاهنشاه ایران را استقبال کرد . از ساعت ده بامداد در همه خیابان های شهر هزاران نفر مردو زن و پسران ودختران هلندی برای دیدار شاهنشاه از بندر آمستردام تاکاخ سلطنتی گرد آمده بودند . در ساعت نه صبح آقای معتمدی سفیر کبیر شاهنشاهی با قایق موتوری به وسط دریا باستقبال رزمناو حامل اعلیحضرت رفته و پس‌از اینکه در داخل کشتی گزارش های لازم را باستحضار رسانید در ساعت دهونیم به بندر آمستردام باز گشتند .

شاهنشاه هنگام پیاده شدن در بندر آمستردام لباس رسمی بتن داشتند . ملکه ژولیانا و پرنس برناردت همسر ملکه در روی اسکله به شاهنشاه خوش آمد گفتند . ملکه ژولیانا کتو دامن آبی رنك آسمانی پوشیده بود ، پرنس برناردت نیز لباس رسمی بتن داشت .

در اسکله آمستردام نزدیك صی تن از بازرگانان ودانشجویان‌ایرانی مقیم هلند نیز درمیان مستقبلین دیده می شدند .

آنچه در روی اسکله فوق‌العاده جلب نظر می کرد گلهای درشت وزیبائی به‌رنك بنفش کم رنك بود که قطرات ژاله سحری بروی آن دیده می شد .

شاهنشاه وملکه در داخل کالسکه رو بازی فاصله بین اسکله و کاخ سلطنتی را پیمودند ودر برابر کاخ از طرف گارد تشریفات نظامی رسمی انجام گرفت . علیا حضرت ملکه ژولیانا و شاهنشاه سپس بروی‌بالکون قصر مدت چنددقیقه باحساسات مردم پاسخ گفتند . شاهنشاهو علیا حضرت ملکه هلند سپس بیك عکاس ایرانی (عکاس اطلاعات) ویك عکاس‌هلندی اجازه دادند که‌در کاخ ازآندوعکس رسمی گرفته شود .... پس‌از عکس برداری ، کلیه دیپلماتهای خارجی مقیم‌هلندبه حضور شاهنشاه رسیدند.

بعداز ظهر نخستین روز اقامت ، شاهنشاه شهر دار واعضاء انجمن شهر آمستردام را به حضورپذیرفتند از ساعت دو ونیم شهردار و کلیه اعضاء انجمن شهر که چند تن از بانوان برجسته شهر نیز در میانشان دیده می شد در یکی ازسالنهای کاخ سلطنتی حاضر شدند و در اطراف سالن حلقه زدند . شاهنشاه در ساعت سه بعداز ظهر در حالی که لباس خاکستری تیره رنگی‌بتن داشتند همراه علیا حضرت ملکه ژولیانا بسالن وارد شدند ، ملکه ژولیانا کتو دامن نارنجی رنگی پوشیده بود وکلاه و کفش او هم رنك نارنجی داشت منتهی کمی‌تندتر از رنك لباس ... گردن بند مروارید زیبائی نیز برگردن ملکه دیده می شد ... رنك نارنجی رنك ملی هلند بشمار می رود .

پس‌از ورود شاهنشاه شهردار آمستردام که زنجیر بلند ومخصوص شهررا به گردن آویخته بود در پشت میکروفن قرار گرفته و مقدم میهمان عالی قدر شهر تاریخی و صنعتی آمستردام رااز جانب مردم خوش آمد گفت .

آمستردام ، پایتخت کشور هلند نزدیك نهصد هزار نفر جمعیت‌دارد. لیکن پایتخت هلند موقعیت خاصو جالبی دارد و به قول برخی ازروزنامه نگاران خارجی ، هلند تنها کشوری است که دو پایتخت دارد زیرا در حالی که همه جا از آمستردام‌بعنوان پایتخت رسمی اسم برده می شود در حقیقت شهر لاهه نقش پایتخت رابازی می کند زیرا مقر ملکه ـ دربار سلطنتی ـ کلیه تشکیلات وزارتخانه ها و نخست وزیری ـ دو مجلس هلند و همه سفارتخانه ها در لاهه مستقر گردیده واگر پایتخت را بمفهوم مرکز حکومت تعبیر کنیم لاهه واقعا پایتخت هلند است .

لیکن اهمیت تجاری و اقتصادی و صنعتی آمستردام باهیچ نقطه دیگر هلند قابل قیاس نیست . آمستردام شهری است که بروی آب بناشده واین بندر معروف بین المللی هم‌یکی دیگر از مظاهر جنك مداوم و حیرت انگیز مردم هلند با دریاست . دهها کیلومتر کانال در مرکز شهروجود داردو بیشتر قایقهای کوچك در این شهر نقش تاکسی را برای رسانیدن مردم بازی می نمایند . خانواده هائی هم هستند که براثر نداشتن آب دراین شهر بروی آب زندگی می کنند بدین ترتیب که قایقی اجاره کرده و آنرا بجای‌اطاق وخانه خود بکار می برند زیرا در سراسر هلند افزایش روز افزون جمعیتو کمی مساحت مشکل‌بزرگی برای مسکن بوجود آورده وهلند تنها کشوری است که مردم خودرا بمهاجرت تشویق نمایند واتباع‌هلند که بخواهند مهاجرت کرده در کشور های خارج اقامت گیرند از تسهیلاتو کمکهای زیادی برخوردار خواهند شد .

شهر آمستردام در حقیقت روی ۷۵جزیره‌بناشده‌وچهارصد پل‌عبور و مرور‌بین‌این جزایررا تامین مینماید. اهمیت آمستردام دردرجه اول از نظر تجاریست‌که محل عبورومرور از راه دریا وراه رودخانه «رن» می باشد واز جانب دیگر وسیله کانال های متعددی بداخله کشور راه‌دارد. توسعه صنعتی آمستر دام بقدریست که‌این شهر به صورت بزرگترین مرکز صنایع در آمده است . از دیر باز آمستردام در عین حال یك کانون فرهنگی بوده موزه های‌رایخ موزیوم و استادلایخ موزیوم در آمستردام دارای نفاشی است که‌در سراسر جهان نظیر ندارد و بسیاری ازمردم از نقاط مختلف جهان برای دیدن آثار به شهر آمستردام روی می آورند. بطور کلی شماره میاحان وتوریست هائی که به آمستردام می آیند پس‌از جنك دوم جهانی بطور بی سابقه‌ای افزایش یافته ووجود فرودگاه بین‌المللی بزرك«اسنجیل» دراین زمینه بسیار کمك کرده است بدون تردید آمستردام وضع‌ممتازی بین شهرهای اروپائی‌دارد ومشخصات بی نظیر آن شهررا معروف به «ونیز شمال» کرده است .

بندرگاه وسیع آمستردام ازیك سو به بزرگترین دروازه آبی در ایمودن مدخل کانال در دریای شمال واز جانب دیگر به بزرگترین دروازه آبی رودخانه محدود می گردد .از این راه اروپای مرکزی را به دریای شمال وصل می کند کشتی های بزرك و کوچك اقیانوس پیما میتوانند به آسانی بگذرند زیرا از ایمودن تاتیل بندر آمستردام حوض‌پهناوری ازآب ساکن را تشکیل می دهد که درآن موج وجزرو مد دیده نمی شود . آمستردام از راه کانال دریای شمال به دریا مربوط است . این کانال یکی از بزرگترین کانال‌های جهان است وهنگامی که هوا مه آلود است رفت و آمد کشتی ها وسیله دستگاههای رادار آخرین سیستم تامین می گردد.

شهر آمستردام از نظر مطبوعاتو وامور چاپی یکی از مراکز معتبر اروپا بشمار می رود چاپ اروپای روزنامه‌معروف «نیویورك‌هرالدتریبون درابن شهر چاپ می شود .

---

**شرکت سهامی شیلات ایران از لحاظ رفاه حال ساکنین محترم تهران تصمیم گرفته که بهای ماهی غضروفی را که یکی از پر ارزش‌ترین ومغذی ترین ماهیها میباشد از تاریخ اول خرداد ماه ۳۸ ازکیلوئی ۴۰ و۵۰ ریال به کیلوئی ۳۰ ریال‌تنزل داده وبفروش رساند .**

**خریداران میتوانند برای خرید ماهیهای فوق بعاملین فروش این شرکت در خیابان اسلامبول مراجعه فرمایند .**

**شرکت سهامی شیلات ایران**

آ ـ ۷۲۴۸ ۱ ـ ۲

---

**شکر گزاری**

آرزوی من بپایان رسید آخرین فرزندم برای علم ودانش خارج از کشور که انشاءالله بیاید خدمتگذار به ایران عزیز بشود .

برای شکر این نعمت که خدا بمن داده پیاده میروم به امامزاده معروف سه‌سالار بالای امامزاده داود میباشد چند چراغ وچندلوازمات زواری چون درآنجا برق نیست می‌برم وبه خدمتگذاران ایران دعا میکنم .

حاجی بهلول حق پرست دربان مسجد عالی سپه سالار

آ ـ ۵۹۲۵

---

**تشکر وسپاس**

اینجانب رضاروز پیکر مدتها به ضعف اعصاب و برنشیت مزمن و خستگی مفرط گرفتار بودم از معالجه داروئی اثر مطلوب نگرفتم تا اینکه وسیله جناب آقای دکتر حسین رمتکار بموسسه جوان مجهز مددن لانتازول ترابی امین در چهارراه سیدعلی اول منوچهری راهنمائی شدم وپس از سه هفته سلامتی کامل حاصل نمودم لازم میدانم‌تشکرات قلبی‌خودرابجناب آقای‌دکترو موسسه محترم‌نامبرده‌تقدیم نمایم که‌مبتلایان راهنمائی شوند .

آ ـ ۵۸۳۷ روز پیکر

---

**آگهی تشکیل مجمع عمومی عادی سالیانه شرکت سهامی‌رز**

چون جلسه مجمع عمومی عادی سالیانه شرکت سهامی رز در ۵ ساعت بعدازظهرروز یکشنبه ۳۰خرداد ۳۸ درمحل شرکت واقع در خیابان شاهرضا سنبش خاقانی تشکیل میشود لذا خواهشمند است کلیه سهامداران دردوز وساعت مقرر حضور بهمرسانند.

دستور جلسه عبارت استاز:

۱ـرسیدگی به‌ترازنامه سال ۱۳۳۷ وتصویب آن

۲ـانتخاب یکنفر بازرس برای مدت یکسال

آ ـ ۵۸۱۳ هیئت مدیره شرکت سهامی رز

---

## آگهی تاسیس شرکت تعاونی

بمنظور اقدام در امور کشاورزی وبهره‌برداری وتحصیل اعتبار از منابع اعتباری کشور شرکتی بنام شرکت تعاونی اعتبار حقیقت قریه گمیشان با سرمایه سه هزار ریال وجه که سی سهم یکصدریالی منقسم گردید که طبق اظهار در صندوق شرکت میباشد در اوا‌اسفندماه یکهزار وسیصد وسی وهفت بمدت نامحدود در قریه گمیشان تشکیل که در اول خردادماه ۱۳۳۸ تحت شماره ۱۲در دفتر ثبت شرکتهای داخلی بندرگز به ثبت رسیده است وهیئت مدیره شرکت عبارتند از آقایان تاشلی کرنژاد رئیس هیئت مدیره وخواجه دردی اتابای منشی‌و تاج‌محمد خوزینی وعبدالرحمن ضیائی و عبداله پرنیان اعضاء اصلی که هر پنج نفر آقایان متفقا در کلیه اوراق واسناد مربوط بشرکت حق امضا دارند ودر غیاب هر یك از پنج نفر آقایان نامبردگان آقایان‌محمد بردی ملاخانی وپهلوان بلبلی بجای آن حق‌امضا دارد وآقایان محمدآنه قاضلی کرونور محمد محمد شیروانی برای مدت‌دوسال بعنوان‌بازرسان شرکت تعیین گردیده اند .

آ ـ ۷۳۲۲ رئیس ثبت بندرگز ـ نعمت‌اله عظیمی

---

## آگهی مزایده

افسر متصدی فروش اموال فرسوده اداره مستشاری مقداری اشیاء فرسوده موجود درانبار مستشاری واقع‌درجاده شمیران کوچه مقدم را بمزایده میگذارد .

علاقمندان میتوانند درروزهای دهم ویازدهم مرداد ۳۸ جهت بازدید ودریافت برك پیشنهاد بمحل مزبور مراجعه نمایند .

سروان کلیفتن اندرسن ـ افسر متصدی حراج

آ ـ ۶۹۹۶

---

## خلاصه آگهی مزایده فروش‌زمین‌موقوفه

بانظارت اداره اوقاف تهران دوقطعه زمین ازاراضی باثر وبی‌آب‌قریه یاخچی آباد موقوفه بیمارستان مفرح بشرح زیر از طریق مزایده فروخته میشود :

۱ـقطعه اول بمساحت تقریبی ۲۳٫۰۰۰مترمربع‌ازقرار حداقل متر مربعی ۱۵۰ریال و قطعه دوم به‌مساحت تقریبی ۷۶۰٫۱مترمربع ازقرار حداقل مترمربعی دویست‌ریال است و نقشه زمین نیز دردفتر اداره کل اوقاف موجود است .

۲ـتمام بهای قطعات درهنگام معامله نقدا دریافت میشود و کلیه مخارج این معامله ازقبیل‌مالیات‌وعوارض‌وهزینه آگهی ومزایده‌وتنظیم سند وغیره بعهده خریدار است ونیز هزینه تفکیك.

۳ـپیشنهاددهندگان باید برای قطعه اول ۳۵۰٫۰۰۰ریال و برای قطعه‌دوم مبلغ۲۵٫۰۰۰ریال برسم سپرده بحساب ۴۰۲۸بانك‌ملی‌ایران شعبه بازار بسپارند و قبض سپرده را ضمیمه پیشنهاد نمایند وپیشنهاد خودرا دریاکت سربسته تاآخروقت اداری روز پانزدهم تیرماه ۴۳۸ بدفتر اداره کل اوقاف تسلیم ورسید دریافت دارند پیشنهاد های رسیده‌درساعت یازده روز شانزدهم تیرماه ۳۸دراداره اوقاف باحضور کمیسیون مزایده باز وقرائت میشود .

۴ـاشخاصی که مشمول ممنوعیت مذکور درقانون مصوب ۲۲دیماه ۱۳۳۷می‌باشند حق شرکت دراین مزایده نخواهند داشت .

۵ـبرای کسب اطلاعات بیشتر میتوانند به‌آگهی تفصیلی این مزایده یابدفتر اداره کل اوقاف مراجعه نمایند .

متولی موقوفه
رئیس‌اداره اوقاف تهران ـ معینیان
آ ـ ۵۸۴۷

---

**مصیبت غیرمترقبه‌را بخانواده محترم کسری مخصوصا سرکار سرهنك کسری صمیمانه تسلیت عرض می‌نماید**

آ ـ ۵۸۷۹ مهندس بنی صدر

---

**آقای حبیب‌یغمائی وخانم تهمینه وخانم زهره یغمائی**

**ماهم دراین مصیبت باشما شریك میباشیم**

آ ـ ۷۳۴۶ عبدالمحمد فامیلی وبانو

---

**جناب آقای عبدالعالی داودی**

فقدان فقیدسعید شاعرگرانمایه مرحوم یغما رئیس خانواده محترمتان را تسلیت عرض نموده وبقای شمارا مسئلت داریم .

جلائی‌فر ـ امیریان ـ عظیمی ـ شادزیك ـ میرنظامی‌ـ مهندس‌صدرزاده ـ آزموده آ ـ ۷۳۱۴

---

**افسران ودرجه‌داران وافراد تیپ مستقل بلوچستان‌وسیستان**

مصیبت‌وارده را بخانواده معظم انصاری خصوصا به تیمسار محمد انصاری و جناب سرهنك ایرج انصاری تسلیت عرض نموده بقای عمر بازماندگان را از خداوند متعال خواستار است .

فرمانده تیپ‌بلوچستان وسیستان ـ سرهنك‌ستادسهراب‌پور

---

**سرکار علیه‌خانم حجتی**

باکمال تاسف مصیبت‌وارده را تسلیت عرض‌مینمائیم

آ ـ ۵۹۲۹ نیکپور ـ قدس ـ ایزدیار ـ طغرل

---

باکمال تاسف ضایعه مرك ناگهانی دوست عزیزمان سرگرد صالح ضیاء را بخانواده ضیاء (ضیاءالعلماء) بویژه به آقایان مهدی ومرتضی و سرکار سرگرد جواد ضیاء تسلیت میگوئیم .

سرگرد ابیوردی ـ سرگردرحیمی‌بشر ـ سرگردپور وهاب ـ سرگردبلغاری ـ سرگردسلیم ـ سرگردسنائی‌ـ سرگردآذرشاهی ـ سرگردشهبازیان ـ سرگردتابان ـ سرگردراجعی ـ سرگردروحانی ـ سرگردتحملی ـ سرگرد سرپرست ـ سرگردچمن‌زیبائی ـ سرگرد خمیری

---

**سرکار سرگرد فیروز فریدی**

بدینوسیله مصیبت‌وارده بسرکار و خانواده محترم‌را از طرف خود وکلیه افسران و دانشجویان و افراددانشگاه نظامی تسلیت گفته بقاء وسلامتی خاندان محترم را ازدرگاه خداوند متعال مسئلت مینمائیم

فرمانده دانشگاه نظامی ـ سرلشکر ضرغامی

---

**سرکار خانم عزیزه حجتی**

مصیبت‌وارده را بشما تسلیت عرض میکنیم

پرستاران بخش‌چشم‌پزشکی

خانم‌دفتری ـ خانم‌ابولحسنی ـ عزت‌طاهری ـ مینا طاهری ـ بینظیر ـ روزبخش ـ مقدم

---

**جناب آقای رضاجعفری استاندار محترم استان خراسان**

مصیبت‌وارده را بآن سرورمعظم از صمیم‌قلب تسلیت عرض نموده امیدوار است خداوند متعال بآنجناب و فامیل محترم صبرجمیل واجر جزیل عنایت فرماید

آ ـ ۵۹۰۳ دکتر ب . ادیبی

---

**تیمسار سپهبد آریانا فرمانده محترم نیروی زمینی**

افسران ودوجه‌داران وسربازان مرکز آموزشی ۵۰۱ از شهادت سرکار سرهنك ستاد قدرت‌الله جهانگیری بی نهایت متاثر وبدینوسیله مراتب تسلیت وهمدردی خودرا بحضور عالی وعموم بازماندگان فقید سعید بعرض میرسانند

فرمانده مرکز آموزشی ۵۰۱ سرلشگر احمد پیروزنیا

---

ازطرف خود و ورزشکاران تویسرکان درگذشت مرحوم فتح‌الله‌خان جلیلوند رابخاندان محترم جلیلوند تسلیت‌عرض نموده وبقاودوام عمر بازماندگان آنمرحوم را ازدرگاه آ. ایزد متعال مسئلت می‌نماید . حسین‌ملك

---

**دوست محترم آقای غلامعلی طیبی**

بانهایت تاسف فوت ابوی را بشما تسلیت گفته و خودرا درغم واندوه شریك میدانیم .از طرف کارمندان حسابداری ثابت پاسال احمد ستوده

---

بانهایت تاسف درگذشت ناگهانی سید احمد حسینی کارمند شرکت سهامی تلفن ایران را بخانواده های قائمی تهرانیو حاجی‌طرخانی وحسینی تسلیت عرض می‌نماید

آ ـ ۵۸۹۵ رئیس هیئت مدیره اتحادیه گفتار ـ جعفرمروی

---

**جناب آقای غلامعلی طیبی**

فوت ابوی را به‌جنابعالی تسلیت گفته وخودرا درغم شما شریك میدانم آ ـ ۵۸۸۵ عباس یادگار

---

مصیبت وارده‌را به‌خاندان محترم جلیلوند تسلیت عرض میکنیم سلطان محمدعضدی آل‌آقا ـ شهیدی ـ حسین کاویانی سرگرد کدخدائی ـ دکترزهرائی ـ ایزد پناه ـ هوشیار ـ کاظمی ـ رسولی ـ غلامرضائی ـ پاسخی ـ تابان ـ سماعی قاری ـ اسکندر هرمزی ـ منطقی ـ داراب هرمزی

---

فوت مرحوم فتح‌الله‌خان جلیلوند را بخانواده محترم جلیلوند خصوصا جناب آقای علی‌اکبر خان وعلی‌اصغرخان وولی‌الله خان جلیلوند تسلیت عرض نموده وسلامتی بازماندگان آنمرحوم را ازدرگاه ایزد متعال خواستاریم

از طرف کارمندان ومامورین شهرداری تویسرکان

آ ـ ۷۱۸۴ پاك بر

---

**همقطار عزیز سرکار دانشجو فرهنك جامع الصنایع**

باکمال تاسف فوت نابهنگام پدر بزرگوارتان را تسلیت گفته سلامتی و بقاء جنابعالی وخانواده محترمتان را از خداوند متعال خواستاریم

دانشجویان دانشپایه۴ سال سوم دانشکده افسری

---

مصیبت وارده‌را بخانواده محترم فرازمند بخصوص آقای تورج فرازمند تسلیت میگوئیم

رضا سید حسینی ـ دکتر حسن حاج سید جوادی ـ جلال نعمت‌الهی ـ عبدالله توکل ـ سبکتکین سالور ـ بهرام‌افرهی بابك ساسان ـ جواد کلهر ـ نادر اخوان حیدری ـ مهدی‌نجم صفاءالدین جهانبانی ـ داریوش پیرنیا ـ محمد پورداد ـ اسمعیل اکبری ـ جهانگیر نظام‌العلماء ـ منصور صدری ـ رضا اعتمادی ـ زرین کلك آ ـ ۷۲۵۶

از : اسپهانی

## ازمسائل کشتی : مربی

درد دل جلال آتیك خیلی زیاد بود . میگفت «مربی باید قدرت ، نفوذ و فهم داشته باشد . وانگهی یك مربی هراندازه بصیر باشد بالاخره اوهم انسانی است وبرای تمرین دورانی محدود دارد . نباید از یك مربی همه چیز را خواست .گاهی قهرمانان جهان‌ما پز میدهند که «داداش ماقهرمان جهان هستیم کسی حق ندارد بما بگوید بالای چشمت ابروست ».

من‌وباشاردوغو (قهرمانان سابق جهان و مربی‌معروف که دهسال پیش به‌ایران آمده بودم) دماغ آنهارا بخاك میمالیم و میگوئیم «فضولی موقوف ماپیش از همه‌تان قهرمان جهان بودیم» . من از حقایق تلخ سخن میگویم که شما از وضع داخلی خودتان بهتر مطلع باشید . اگر بطلی مربیان شما نمیتوانند فعالیت کنند بهتراست مجالتا از خارج مربی استخدام کنید وبه آنها صلاحیت تام بدهید. بخدا اگر افراد شما در شرائط صحیح تمرین کنند هیچ کشوری نمیتواند با شما رقابت کند. موقعی که من قهرمان جهان بودم آرزو میکردم در ترکیه چند حریف قوی داشته باشم. زیرا حریف نیرومند است که کشتی‌گیررا به آینده امیدوار میسازد.

مثل اینکه زمان عوض شده است حالا کشتی‌گیریکه به مقام دنیائی میرسد دوست دارد باکسی کشتی نگیرد به اصطلاح روی قهرمانی بنشیند کشتی‌گیریکه از باخت بترسد بدرد نمی‌خورد .وانگهی کشتی‌گیران پرزور ولی ترسو مجبور هستند برای حفظ مقام خود بحیله‌های گوناگون متوسل شوند. وراه پیشرفت جوانان تازه نفس را مسدود نمایند. کشتی مردانگی میخواهد . نمی‌دانم بعضی‌ها از چه میترسند کسی که خودرا مرد میداند باید در میدان مردان وظیفه‌اشرا انجام دهد .

باخت شرافتمندانه بمراتب جالبتر از برد مخدوشی است .

بهرصورت من آینده کشتی ایران رابسیار درخشان می‌بینم البته بشرط اینکه دروضع فعلی خود تجدید نظر کلی صورت دهید ».

ناتمام

### فعالیت کشتی‌گیران باشگاه سپهر

مسابقات کشتی داخلی باشگاه ورزشی سپهر انجام گردید و نتایج زیر بدست آمد .

دروزن ٤٨ کیلو آقایان علی صمدی - احمدایزدی - ابراهیم گنابادی دروزن ٥٢ کیلو جعفر قهوه‌چی ، اکبر ابراهیمی -سلیمانی دروزن ٥٧کیلو رسول مروت - غلامرضا زندی - جمشید سیامکی دروزن ٦٣ کیلو قربانی - جفرودی - عباس ایروانی دو وزن ٦٧کیلو محمدصمدی - عباس راه‌پیما - نیاورانی - دروزن ٧٣ کیلو ببالا صاحبی قمی - مصاحبان - بترتیب مقام اول تاسوم هروزن را کسب کردند . ضمنا مسابقات کشتی پهلوانی باشگاه سپهر از روز پنجشنبه آغاز گردیده است .


## آگهی مجمع عمومی عادی سالیانه

مجمع عمومی عادی سالیانه شرکت سهامی ایران وغرب‌درساعت پنج‌بعداز ظهر روز دوشنبه ۱۳۳۸ر۳ر۳۱ دردفترشرکت واقع درخیابان شاهرضا تشکیل وبدینوسیله از آقایان صاحبان سهام دعوت مینماید کمطبق ماده ۳۹اساسنامه حداقل کا یك‌روز قبل‌از تشکیل جلسه شخصا ویا بامعرفی نماینده قانونی خود ورقه ورودیه دریافت فرمایند.

دستور جلسه

۱ـاستماع گزارش هیئت مدیره راجع بعملیات سالیانه وتائید آن.
۲ـتصویب ترازنامه وحساب سودوزیان سال ۱۳۳۷
۳ـانتخاب هیئت مدیره
٤ـانتخاب دونفر بازرس
٥ـتعیین خط مشی آتیه شرکت

آ_٥٨١٧



دکتر ژیواگو

عالی‌ترین اثر ادبی سال ۱۹۵۸

اثر بوریس پاسترناك

نویسنده روسی

ازانتشارات مؤسسه اطلاعات

قیمت پنجاه ریال

محل فروش: کتابفروشیهای تهران‌ونمایندگان اطلاعات در شهرستانها

(۱)


# کشتی گیرانی که باکتك پذیرائی میشوند

**درایران کشتی جدیدی بنام «کچ» متداول میشود واکنون دویست‌نفر جوان ایرانی تحت تعلیم قرار دارند ـ دراین کشتی از مشتولگد هم استفاده میشود ـ اکثر افرادپلیس کشورهای جهان با این ورزش آشنائی دارند ـ کمربندمشکی عالیترین نشان قهرمانی این ورزش است.**

**اخیرا درکشور ماکشتی جالب وتماشائی بنام کشتی‌کچ متداول شده که‌در نوع‌خود بی‌نظیر است ، جمعی‌از جوانان مانیز به‌تمرین دراین رشته پرداخته اند خبرنگارما رپورتاژ جالبی تهیه کرده ، دراین رپورتاژ خوانندگان عزیز بفنون وتاریخچه این کشتی آشنا میشوند .**

ورزشی

اگر بخواهیم ورزشهای سنگینی‌را که‌درجهان متداول است نه‌دردیف هم قرار دهیم کشتی «جودو» یکی‌ازمشکل ترین وجالبترین ورزشهائی است که‌در ردیف ورزشهای سنگین قراردارد . این ورزش جزء ورزشهای ملی‌کشور ژاپن بشمار میرود واکثر مردم ژاپن باابن ورزش آشنائی کامل‌دارند .

آرارات وهایك . مربیان کشتی‌کچ درایران هنگام نمایش عمل آرنج دیده میشوند .

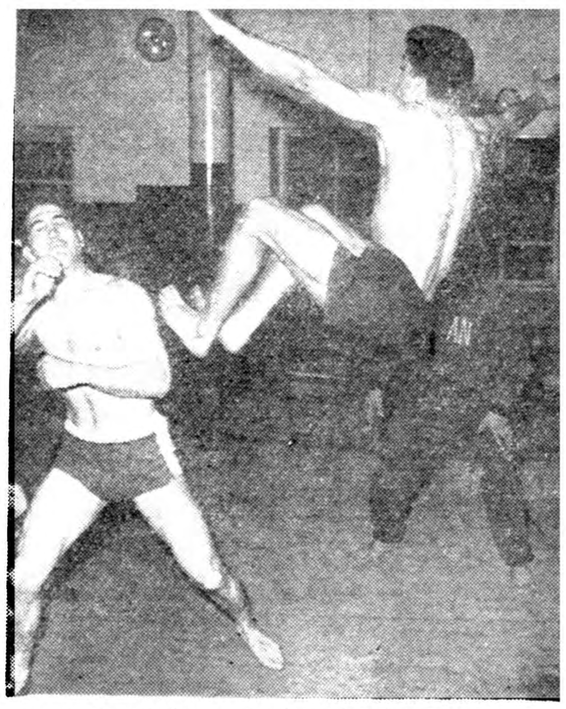

دونفر ازکشتی‌گیران «کچ» درحال یکی‌از عملیات‌کشتی‌که ضربه نامیده میشود دیده میشوند

سابقه کشتی «جودو» در ژاپن‌مانند ورزش باستانی ماتاریخچه بسیارطویلی دارد وتاچند سال‌قبل هیچیك ازکشور های مترقی‌جهان اجازه‌انجام این ورزش را در کشور خود نمیدادند . بالاخره عده‌ای ازمربیان این‌رشته ورزش‌بکشور های خارج مسافرت نمودند وموفق‌شدند ریشه‌این ورزش سنگین رادرکشورهای مترقی جهان‌ازقبیل کشور های‌انگلستان ـفرانسه ـآلمان ـآمریکا ـموشد گسترش دهند درایران نیزاین ورزش بااستقبال شدید مردم روبرو شد البته چون درایران کسی ازاین‌ورزش اطلاعاتی که‌جنبه آموزشی داشته‌باشد نداشت باعدم موفقیت روبرو شد. ولی این ورزش هنوز درایران ازبین نرفته بلکه مدت شش ماه است که‌بیش‌از ۲۰۰ نفر ازورزشکاران ایرانی‌مشغول ورزش «جودو» میباشند البته درایران این ورزش را «کشتی کچ» مینامند

کشتی کچ‌شامل عملیات بسیارمهیجی ازقبیل حملات بااسلحه سردو گرم و چگونگی دفاع ازحملات وبسیاری از عملیات جالب وخطرناك دیگرمیباشد . این ورزش برای افراد پلیس بسیار لازم میباشد واکنون افراد پلیس‌اکثر کشورهای جهان بااین ورزش آشنائی دارند .

از شش سال‌قبل دونفر از جوانان ایرانی بنام آرارات وهایك هوفسپیان که علاقه زیادی به‌این رشته ورزش داشتند باخریدن کتابهای مخصوص این‌ورزش موفق شدند که اکثرعملیات جالب ورزش «جودو» راباهم تمرین نموده وباد بگیرند .

سه‌سال قبل‌شخصی‌بنام «مستر ویلك» ازاهالی جزائر هاوائی‌آمریکا برای آموختن افسران پلیس بایران آمد

البته درایران‌این ورزش جنبه آماتوری دارد وورزشکاران باعلاقه‌ای که‌باین ورزش دارند باستقبال آن رفته‌اند . نمودار فعالیت جوانان ایرانی درایین رشته یکبار در تلویزیون نمایش داده شده است . واکنون نیزهمه هفته‌روز های یکشنبه وسه‌شنبه وپنجشنبه این دومربی جوان ایرانی علاقمندان باین رشته ورزش را درباشگاه جعفری‌تمرین میدهند ازطرف‌باشگاه جعفری‌همه‌گونه وسائل اولیه‌دراختیاراین‌عده ورزشکاران قرار داده شده است .

درضمن کشتی کچ که‌درایران‌متداول گردیده باکشتی جودوفرق کمی‌دارد. درکشتی کچ‌علاوه برعملیات حملاتی ودفاعی کتك زدن‌و کتك‌خوردن هم‌برقرار است . این نوع کشتی بیشتر درآمریکا وجزائر هاوائی متداول است

اشخاص قوی البنیه‌را باحقوق مکفی استخدام می‌نمایند وباتعلیم دادن‌این ورزش سنگین آنها راآماده مبارزه باسایر قهرمانان می‌کنند .

تماشای این‌مسابقه ازنظرتماشاچیان بسیار جالب است زیرا یك‌تماشاچی ناظریك نزاع بتمام معنی میباشد هردو کشتی گیر هنگام مسابقه ازهیچ‌عملی کوتاهی نخواهندکرد . پیروزی آنهاهم بستگی بقدرت و تسلط برفن دارد. امتیازاتی که‌باین ورزش درجهان‌قائل میشود بوسیله کمربند هائی تعیین میگردد . کمربند سفید رابقهرمانان اولیه این‌مسابقات‌وکمربند زرد وقرمز بقهرمانان متوسط وکمربند مشکی مزین به‌نگین های طلائی رامخصوص قهرمانان برجسته ای میباشد که‌دارای بهترین عنوان وامتیاز باشند میدهند.

این دوفرد علاقمند نیز مدتی زیرنظر این شخص تمرینات خودرا ادامه‌داده ونقائص خودراازنظر فنی‌برطرف کردند اکنون که‌این دو قهرمان کشتی‌مدت شش سال از تمریناتشان میگذردتسلط کاملی براین رشته ورزش دارند وحتی مدت شش‌ماه است که‌در باشگاه‌ورزشی جعفری ۲۰۰ نفراز ورزشکاران رابااین رشته ورزش‌آشنامیسازند. ازاین ۲۰۰ ورزشکار تعداد ۸۲ نفر کشتی گیر با تجربه میباشد وبقیه هنوز مبتدی‌هستند. مخارج این ورزش بسیار کم میباشد کشتی گیران آن بالباس معمولی هم می‌توانند این ورزش را بیاموزند . وسائل تمرینی این ورزش یك تشك کشتی ویك کیسه ماسه‌ای است که مانند کیسه بوکس میباشد .

کسانیکه میخواهند دراین ورزش سنگین موفقیت حاصل نمایند بایستی قبلایکی‌از ورزشهای سنگین ازقبیل بکس یاکشتی رانموده باشند زیرا بدن ورزشکاران کشتی کچ بایستی بسیار قوی باشد .

زیرا عملیات آن‌برای‌اشخاص ضعیف ومعمولی بسیار فاراحت کننده خواهد بود .

طرز تمرین

برای‌تمرین‌این ورزش ابتدا مدت‌سه ماه تمام بایستی ورزشکاران این‌رشته بانرمش های مخصوصی که‌بدن راآماده نمایند وآنگاه شروع بعملیات حملاتی

کمربند سیاه

همانطور که متذکر شدیم این ورزش اکنون‌دراکثر کشورهای جهان‌متداول اسه‌توحتی مسابقاتی بین‌قهرمانان‌این رشته ورزش انجام میشود البته‌مسابقات آنها جنبه «پروفشیونل» دارد . باشگاه های بزرك هم‌درخارج وجود دارد که


حالت ارتجاعی تیغه‌های کرکره لوکسافلکس

ودوام آن درکرکره های مشابه

Luxaflex

وجود ندارد

شرکت سهامی پخش لینولئوم ایران


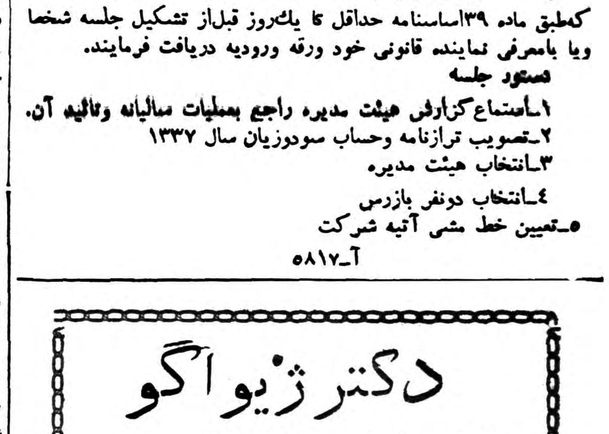


او در جواب من گفت :

«اگر میل دارید بار دیگر این هفته های طولانی ناراحتی و اضطراب را در نظرم ظاهر گردد برایتان همه چیز را تعریف خواهم کرد ، واگر نه فقط بشماخواهم‌گفت که در این مدت خیلی بیمار بودید .

ـچه بیماری داشتم ؟

او پاسخ داد :

ـمن زیاد بنظریه اطبای انگلیسی شما اعتقاد ندارم . در ایتالیا ما این‌بیماری‌رامننژیت‌میخوانیم،دراینجاکسی‌این‌بیماری‌رانمیشناسد .زندماندن شما فقط به معجزه شباهت دارد .

ـچه چیز باعث نجات من شد ؟ »

لبخندی زدودست‌مرا با فشار بیشتر فشرده . گفت :

«قوی بودن بدن شما در درجه اول و داروهائی که من در این مدت‌بشما دادم در درجه دوم . اول دستور دادم آب نخاع شما گرفته‌شود تاچرك‌آن خارج‌گردد و سپس با شیره نباتات شما را معالجه کردم . دکتر ها عقیده داشتند این شیره های نباتی سم است ولی همین سموم باعث نجات شما گشت .»

بخاطر می‌آورم که زمستان گذشته اوبرای‌مداوای دهقانان بیمارشربتهائی از شیره نباتات می ساخت و من اینکار اورا مسخره‌می کردم و باولقب«قابله» می دادم و می گفتم این کار بیشتر بکار جادوگری شباهت دارد .

من نمیتوانستم بفهمم چگونه هفته‌ها درببیهوشی و نسیان بسر برده باشم . هیچیك از جریاناتی راکه منجر به بیماری من شده بود بانیز بخاطر نداشتم .

راشل بعلتی که فراموش کرده بودم نسبت بمن عصبانی شده بود و نمیدانستم چرا ماری پاسکونه رابااینجا دعوت نموده بود. اطمینان داشتم که شب جشن تولدم راشل ومن بایکدیگر ازدواج کرده بودیم ولی مراسم ازدواج رابخاطر نمی‌آوردم و نمیدانم درکدام کلیسا ازدواج نموده بودیم یافقط بیاد می‌آوردم که پدرخوانده‌ام ولوئیز تنها شهود مابودند وآلیس تیبل مستخدم نیز در مراسم ازدواج ما حاضر بود .

بخاطر داشتم که مدتی بسیار خوشبخت بوده‌ام و سپس ناگهان بدبختی بزرگی گریبانگیرم شده بود .سپس بیمار شده بودم .

حالا دیگر تمام این جریانات بدون اهمیت بود زیرا من شفایافته بودم واز این بیماری هلاك شده بودم . اکنون ماه مه یعنی فصل شادی بود ومن نمرده بودم .

به‌او گفتم :

« فکر میکنم آنقدر نیرو داشته باشم که بتوانم ازجابر خیزم ».

او پاسخداد :

ـ بهیچوجه ! شاید بتوانید تایك هفته دیگر در صندلی کنار این پنجره بنشینید و چندی بعد تااطاق نشیمن خودرابرسانید. تاآخر ماه امیدوارم بتوانیم شمارا بباغ ببریم تاهوای آزاد را استنشاق نمائید . تاآن‌موقع خدا بزرك است ».

دوران نقاهت من تقریبا همانگونه که راشل پیش‌بینی کرده بودگذشت در زندگی هیچگاه خودرا مانند روزی که برای اولین بار پس از مدتها توانستم کنار تختخواب بنشینم و پایم راآویزان کرده روی کف اطاق بگذارم احمق احساس نکرده بودم .

اطاق درآن هنگام بدور سرم میچرخید. سی‌کمب یك طرف شانه مرا نگاهداشته بود وچون طرف دیگر را و من خودرا مانند یك طفل چندروزه ضعیف و ناتوان میبافتم .

سی‌کمب باتعجب گفت :

« خداوندا ، خانم نگاه کنید، آقا بازهم بزرگتر شده‌اند . ».

قیافه سی‌کمب بقدری وحشت زده بودکه من‌بی‌اختیار خنده‌ام گرفت و مجبور شدم دوباره روی تختخواب قرار گیرم تابتوانم راحتی بخندم.

گفتم :

« پس در اینصورت میتوانید مرابعنوان یك انسان خارق‌العاده در بازار مکاره بودمین درمعرض تماشا بگذارید . »

درآئینه نگاه کردم. قیافه‌ای استخوانی ورنك پریده داشتم و ریش سیاهی شبیه به‌ریش حواریون مسیح بر چانه‌ام دیده میشد.

به‌راشل گفتم :

« من میل‌دارم بااین‌قیافه برای صیدماهی به‌ییلاق بروم . هزاران نفر تماشاچی مرا تعقیب خواهند کرد. عقیده شمادراین باره چیست ؟

پاسخداد :

ـ من ترجیح میدهم شما صورتتان رابتراشید .

گفتم :

ـ جون، برایم یك تیغ ریش‌تراشی بیاور . »

ولی هنگامیکه ریشم راتراشیدم وصورتم باردیگر شفاف وبراق شد احساس کردم که حالت روحانیت خودرا از دست داده‌ام و دوباره به‌یك بچه محصل شباهت پیداکرده‌ام .

روزهای دوران نقاهت بسیار خوش گذشت . راشل هیچگاه مرا ترك نمیکرد. مازیاد بایکدیگر صحبت نمیکردیم زیرا مکالمه مرا خسته میکرد ومجددا سردرد بمن عارض مینمود .بیشتر دوست داشتم برای گذراندن‌وقت کنار پنجره بنشینیم وباغ راتماشاکنم .

ولینگتن در این هنگام اسبها را می‌آورد و باآنها در مقابل پنجره اطاق من روی چمنزار مانند اسبهای سیرك مشق میکرد .

بعدها ، هنگامیکه حالم کمی بهتر شد تا اطاق نشیمن راه میرفتم و در آن اطاق غذا میخوردیم .

راشل مانند یك پرستار ازمن مواظبت میکرد و برای من غذا میریخت و بقدری از من خوب مراقبت مینمود که من باو گفتم اگر مجبور باشد تا آخر عمرازیك‌شوهرمریض‌نگاهداری‌کند تقصیر متوجه خود او خواهدبود زیرا بقدری باصمیمیت ومهربانی از انسان پرستاری مینماید که انسان میل دارد تمام عمر بیمار بماند.

هنگامیکه این موضوع را باو گفتم او باحالتی متعجب مرا نگریست و خواست چیزی در جواب‌بگوید ولی خاموش ماند و درباره موضوع دیگری شروع بصحبت کرد.

بخاطر آوردم که‌ازدواج ما امری مخفی مانده بود ولی علت این‌کار را بخاطر نداشتم یاشاید علت آن این بوده که آنرا میبایست یکسال پس از مرك آمبرو ـ یز به‌نوکران و کارکنان خانه اعلام میداشتیم .

شایدراشل میترسید مبادامن این موضوع را در مقابل سی کمب فاش نمایم ودر نتیجه بهتر بود درمقابل اوساکت بمانم .

دوماه دیگر مامیتوانستیم این موضوع رابهمه اطلاع دهیم .بهتر بود من تاآن هنگام شکیبابمانم . احساس میکردم که هر روز راشل را بیشتر دوست میدارم واو هر روز نامن‌مهربانتر و ملایم‌تر میشود.

هنگامیکه برای اولین بار پس‌از بیماریم بداخل باغ آمدم‌بسیارمتعجب شدم‌زیرادرعرض‌مدتی که‌من آنرا ندیده بودم تغییرات زیادی در باغ داده شده بود .

ساختمان تراس بپایان رسیده بود وجاده‌های جدیدی که در اطراف آنها بطرز زیبائی گلکاری شده بود بین جنگل وچمنزار احداث شده بود . در میان این جاده‌ها گودال بزرگی حفر شده‌بود تاباغچه جدیدی درآنجا احداث شود.

اکنون این گودال تاریك وژرف شبیه چاه‌بزرك و وحشتناکی بود. هنگامیکه ازکنار آن عبور میکردم کارگرانی که در آن مشغول کار بودند سرخودرا بالا کردند ولبخندی زده بمن سلام نمودند.

راشل بدیدن نون‌تاملین رفته‌بود. تاملین گلزار جدید رابمن نشان داد. گلهای کاملیا دیگر وجود نداشت ولی بوته گلهای ژاپنی و صدتومانو غرق در گل بود وبوته‌های خرزهره باگلبرك زرد رنك خود سطح خیابان را فرش کرده بود .

تاملین گفت :

# نیازمندیها و آگهی‌های کوچک

## استخدام میشود

**کارگر نجار و ماشین کارنجاری** استخدام میشود . کارخانه نجاری مهندس کریمیان جاده کرج‌بالاتراز پمپی کولا .
۱ـ۵ آ ـ ۵۶۸۵

**بمعلم انگلیسی نیازمندیم**
بیك نفر معلم انگلیسی که دارای لهجه‌خوب باشد نیازمندیم‌خواهشمند است به تلفن ۸۳۷۱۰ منزل‌تیمسار سپهبد گیلانشاه مراجعه شود .
۱ـ۳ آ ـ ۵۶۲۳

**پجندوشیزه یابانو**
جهت فروش محصولی در منازل تهران وشهرستانها نیازمندیم شرکت ناصح فردوسی کوچه سیرك
آ ـ ۵۹۰۹

**یکنفر مکانیسین مجرب**
وباسابقه جهت کارروی دستگاههای اسفالتی درخارج ازتهران باحقوق‌مکفی مورد نیاز است‌داوطلبین بخیابان‌سعدی کاشی ۴۷۷ شرکت ساختمانی فاخ تلفن ۳۲۵۵۸ بین ساعت ۱۹ تا ۲۱ مراجعه فرمایند
آ ـ ۵۹۲۳ ۱ـ۲

**موسسه کاریابی ملی**
برای تصدی شعبه استخدام آقایان وشعبه تحریرات بدونفر کارمند با شرایط زیر نیازمند است .
۱ـ سن‌بین ۳۵تا ۵۵
۲ـ دارابودن حداقل گواهینامه‌سوم متوسطه .
۳ـ تسلط کامل بامور اداری
۴ـ سپردن ۵۰ هزار ریال‌ودیعه‌نقدی.
۵ـ کارمندان بازنشسته حق‌تقدم خواهند داشت .
نشانی ـ خیابان اکباتان مقابل کارگزینی شرکت تلفن .

**بیکنفر بانو یادوشیزه پزشکیارجهت** بخش تزریقات نیازمندیم بمطب‌دکتر گلبان مقدم خیابان گرگان ایستگاه کاشانی کوچه سعیدی تلفن۳۳۷۰۵ مراجعه نمایند .
آ ـ ۷۲۴۶

**بیك‌جوان ۳۰تا۳۵ ساله** که‌حداقل تحصیلاتش شش ابتدائی باشد و دارای ضامن معتبر نیز باشد مورد نیاز است .
بین ساعت ۵تا۷ بعداز ظهربتلفن ۴۰۶۲۵ رجوع شود
آ ـ ۷۳۵۰

**استخدام کارگر فلزکار**
چندنفر کارگر ظریف‌کار که‌در رشته فلزکاری و ساختن میز وصندلی‌وارد باشند برای تمام روز باحقوق مکفی استخدام میشوند
کارخانه صنیع‌خیابان روزولت‌اول صنیع الدوله تلفن ۶۹۷۰۴
آ ـ ۷۲۴۲

**بیکعده مخبر افتخاری**
نیازمندیم تلفن ۳۴۰۵۳ مراجعه کنید .
۱ـ۷ آ ـ ۶۹۶۶

**به یکنفر که آشنا بزبان**
انگلیسی باشد برای اداره امور دفتری شرکت نیازمندیم از ۴ تا ۷ بعد از ظهر شرکت کولاك خیابان تخت جمشید بین چهارراه بهار خیابان شمیران شماره ۵۳۵
۱ـ۳ آ ـ ۵۷۶۳

## فروشگاههای موردنیاز

**عالیترین چرخ خیاطی**
دوشیرنشان معروف بنام‌های‌کوبالت ودراگون وارد برای مصرف کننده‌هم بقیمت تجارتی ازشهرستانها نماینده فعال می‌پذیریم .
شرکت تهرانشهر محدود خیابان سعدی تلفن ۴۴۳۵۳ و۳۰۲۱۱۵
آ ـ ۷۲۲۶

تجارتخانه حریری پاساژ نفتی ۴۳۲۱۶
زشهرستانها نماینده میپذیریم
آ ـ ۷۲۷۰

## واگذار میشود

**بشارت**
دوباب مغازه در خیابان شمیران باغ صبا برای کمپانی و شرکتهای بزرك واگذار میشود تلفن ۶۵۶۶۴ـ ۲۶۱۴۴
۱ـ۲۶ آ ـ ۷۱۹۸

**یکباب آپارتمان**
سه اطاقه برای دفتر مهندسی ویا تجارتی واقع در خیابان نادری واگذار میگردد طالبین به تلفن ۴۳۸۸۷ از ساعت ۵ الی ۸ بعد از ظهر مراجعه فرمایند .
۱ـ۳ آ ـ ۵۷۴۳

یك‌شماره تلفن ۳ درخیابان‌شمیران واگذار میشود به‌تلفن شماره۳۶۱۱۰۵ از۳تاچهار ونیم‌بعدازظهر مراجعه‌شود
آ ـ ۵۸۶۷

دودستگاه خانه نوسازتکمیل با برق وتلفن جهت رهن تصرف واگذار میشود ۱ـدارای ۱۱ اطاق درسه‌طبقه بمبلغ یکمیلیون سیصد هزار ریال ۲ـ دارای ۶ دردوطبقه اطاق مبلغ‌شش صد هزاریال‌طالبین‌به‌بازرگانی شاهی تلفن ۳۶۳۳۲ مراجعه فرمائید
مدیربازرگانی شاهی ـ صدریان
آ ـ ۵۸۸۷

## آگهی‌های متفرقه

**تغییر شماره تلفن**
تلفن آقای رضا ورزنده از شماره ۳۵۷۰۵ به‌شماره ۳۰۲۲۸۴ تبدیل یافته است
آ ـ ۵۶۴۳

**شرکت سمنت تیش‌لیمتید ـ لندن مهندسین ومقاطعه‌کاران**
مهندس ابنیه وغیره ازهرطبقه و نوع ـ متخصص درحفاری ـ تونل‌زنی وبتونکاری
باطلاع عموم میرساند که آدرس شرکت فوق در تهران بقرار زیر میباشد خیابان پهلوی کوچه نصر شماره ۲۵۷ (روبروی سفارت‌عراق) شماره تلفن ۴۴۶۲۱
ساعت کار از۷ونیم صبح الی دو و نیم بعداز ظهر
آ ـ ۵۸۹۳

**شرکت بتون‌ریز**
نقشه‌های ساختمانی مقاطعه ، نظارت
دروازه دولت تلفن ۶۹۴۹۵
آ ـ ۷۲۸۲

**برای توسعه شرکت ساختمانی**
که‌هدف آن خانه سازی است‌بافراد زیر نیازمند یم
دونفر شریك مطلع ومعتبر
دونفر دلال‌سرشناس ساختمانی‌عصر ها بشرکت ساختمانی بتون‌ریزمراجعه شود دروازه دولت مقابل سعدی جنب آموزش فرهنك تلفن۶۹۴۹۵
آ ـ ۷۲۶۴

## جویای کار

**جویای کار**
راننده تحصیلکرده‌ای جویای کار است بشماره ۶۲۳ دفتر راهنمای اطلاعات مراجعه نمائید
آ ـ ۵۹۳۵

**یك‌متخصص جوشکاری** فلزات با داشتن ده‌سال سابقه‌درفن جوشکاری درایران وانگلستان دارای اطلاعات طراحی نقشه کشی بامعلومات‌انگلیسی جویای کار میباشد باصندوق پستی ۱۹۳ مکاتبه فرمائید .
آ ـ ۷۲۳۸

## آموزشگاههای فنی

**استخدام**
نقشه کشی و نقشه برداری راتوام ودریك دوره در مکتب بقراط‌بیاموزید و با اخذ دیپلم و معرفی ما استخدام شوید .
روز شروع دوره جدید دهم خرداد است دروازه دولت مقابل خیابان بهار
۱ـ۵ آ ـ ۵۷۳۱

**خیاط مجانی**
خیاطی رابامتد گرلاوین پاریس با امتیاز رسمی وزارت‌فرهنك فراگیرید ویکمبر ازپرداخت اجرت خیاطی راحت شوید .

**کاخ دانش**
نادری ـ نرسیده‌بچهارراه اسلامبول
آ ـ ۷۲۴۴

## فروش اتومبیل

**فروشگاه اتومبیل**
بورس اتومبیل های فولکس واگن خیابان پهلوی جنب کوچه حسابی تلفن ۴۴۳۶۶
۱ـ۳۰ آ ـ ۶۶۶۴

**مزایده اتومبیل اسقاط**
شرکت ملی نفت ایران وسائط‌نقلیه اسقاط و ناقص و قراضه از قبیل دوچرخه پائی ـموتورسیکلت ـ ماشین‌های باری و سواری ـاتوبوس و مقداری آهن قراضه و قطعات حاصله از وسائط نقلیه قراضه‌مزبور موجود در محوطه محصور محل ماشین آلات در امیر آباد آبادان را بشرح کروکی موجود در اداره بازرگانی خرمشهر که بایستی به امضاء متقاضیان برسد کلا و یکجا از طریق مزایده بفروش میرساند:
۱ـ داوطلبان میتوانند با مراجعه بدائره امور بازرگانی شرکت ملی نفت ایران درخرمشهر شرائط‌قرارداد وکروکی مربوطه راملاحظه واشیاء مورد مزایده رادرمحل معاینه و قیمت پیشنهادی خودرا باقیداطلاع کامل ازشرائط قرارداد ورؤیت‌جنس ووقوف بر کمیت وکیفیت جنس کلا ویکجا بریال تعیین نمایند.
۲ـ پیشنهاد دهندگان بایدمبلغ ۱٫۰۰۰٫۰۰۰/ـ (یکمیلیون) ریال بعنوان سپرده بیکی‌از حسابهای شرکت ملی نفت‌ایران در شعبه‌های بانك ملی ایران اهواز ۶۰۲۰ آبادان ۸۴۳۰ خرمشهر ۳۲۵۰ واریزنموده و قبض رسید را ضمیمه پیشنهاد نمایند ـچك بعنوان سپرده پذیرفته نخواهد شد .
۳ـبه پیشنهادات مبهم ـمشروط و فاقد سپرده‌ترتیب اثر داده نخواهد شد .
۴ـ شرکت در قبول یا رد هر یك یا کلیه پیشنهادات واصله مختار است .
۵ـ در صورتیکه برنده مزایده در ظرف مدت ده روز از تاریخ ابلاغ از امضای قرار داد انجام معامله خود داری نماید سپرده وی بنفع شرکت ضبط خواهد گردید و به پیشنهاد دهنده حق‌هیچگونه اعتراضی را ندارد .
۶ـ داوطلبان باید پیشنهادات خود را در پاکتهای لاك ومهر شده‌قرار داده و در ظهر پاکت جمله (مربوط به مزایده وسائط نقلیه اسقاط و ناقص و قراضه کامپ امیر آباد ) نوشته و حداکثر تا آخر وقت اداری روز ۲۵ خرداد ۳۸ بدفتر شرکت‌ملی نفت ایران اطاق شماره ۱۷ اداره مرکزی خرمشهر یا باداره روابط بازرگانی شرکت ملی نفت ایران در تهران (خیابان شاه) در مقابل رسید تسلیم نمایند .
شرکت حداکثر تا بیست روز پس از تاریخ دریافت به پیشنهادات‌واصله رسیدگی و برنده مزایده را تعیین وابلاغ مینماید
۷ـ سپرده نفر اول ردوم تا امضاء قرارداد‌نزدشرکت‌باقی خواهد ماند ولی سپرده سایرین‌بلافاصله‌مسترد خواهد شد .
سازمان شرکت ملی نفت ایران در حوزه قرار داد ـ خرمشهر
۱ـ۳ آ ـ ۶۹۰۲

## مستغلات

فروش ـرهنی ـمعاوضه
خانه بمساحت ۶۵۰ متر باساختمان دو طبقه شش اطاق سه زیر زمین‌با سایر لوازم در باغ صبا رجوع‌فرمائید لالهزار ۳۹۷۸۴ به بنگاه کوشان
۱ـ۴ آ ـ ۷۰۹۸

## اجاره داده میشود

**یکدستگاه ساختمان**
دارای یکصد اطاق با کلیه لوازم و دو آسانسور و شوفاژ که برای هتل و موسسات خارجی یا داخلی مناسب است واقع در خیابان شاهرضا ابتدای خیابان بیمارستان پهلوی یکجا یا در سه قسمت اجاره داده میشود طالبین همان محل به بنگاه کاشانی مراجعه نمایند .
۱ـ۵ آ ـ ۵۴۵۳

**برای ییلاقی سفارتخانه‌ها یاسکونت اروپائی**
یك‌باغ مشجر بمساحت چهارهزار مترباساختمان مدرن بابرق تلفن آب نزدیك چیذر ازطرف خیابان دزاشیب برای اجاره طالبین به‌تلفن ۸۳۵۹۱ از ساعت ۹صبح تاساعت ۱۱ مراجعه‌نمایند

## بفروش میرسد

خانه ای نوساز
واقع‌دراول کوچه اسدی تجریش بمساحت یکصد وپنجاه متر دارای دویست وده متر (بنای سه‌طبقه) با پنج‌اطاق ویك‌زیرزمین بابرق وکلیه لوازم مقطوعا هشتاد هزارتومان‌بفروش میرسد. طالبین‌بتلفن ۳۱۸۵۳ مراجعه فرمایند .

**پیانوی بالدوین**
برای فروش
بهترین نوع پیانوی گراندامریکائی جنس پیانو ازچوب ماهوگانی رنك ساتین مشکی کلید های عاج ـ نوع پیانو که‌برای اوپرای متروپولیتن‌یعنی مشهورترین موزیسین های‌دنیا آنرا بکار میبرند برای ملاحظه بشماره ۴۱۴۸۱ تلفن کنید
۱ـ۲ آ ـ ۵۹۳۹

**یکدستگاه تلفن شماره۳**
بفروش میرسد برای مذاکره و تعیین بهاء به تلفن ۴۹۳۴۱ قبل از ظهر ها مراجعه فرمایند .
۱ـ۳ آ ـ ۵۶۶۷

**یکدستگاه موتور پمپ دیزل**
۳۲ اسب فربنکس مرس کوبله شده ۶×۸ برای فروش آماده است .
فردوسی کوچه سیرك اتو دیزل تلفن ۳۰۴۲۹۵ مراجعه فرمائید .
۱ـ۵ آ ـ ۵۶۵۹

**یك کارخانه موزائیك سازی**
مجهز بفروش میرسد طالبین از ساعت ۶ بعد از ظهر هر روز بشماره ۴۵۷۶۱ تلفن کنند
۱ـ۳ آ ـ ۵۶۵۱

**کلیه آلمانیه یك منزل**
امریکائی با اتومبیل سیمکا ۵۸ وضع بسیار خوب آماده فروش می باشد تلفن ۸۱۲۱۸
۱ـ۳ آ ـ ۵۷۸۵

**فروشنده تلفن (۸) هستیم**
به تلفن ۵۲۰۶۲ با آقای تاج‌بخش مذاکره نمائید .
۱ـ۲ آ ـ ۶۹۹۸

## گم شده

سند مالکیت
بنام حسن بیله‌فروش ۱۰۴ مترمربع که۵۵ مترآن بشهرداری‌محول شده‌و ۴۹ مترمربع استروز سوم خردادگم شده ازیابنده تقاضا میشود خیابان آرامگاه حمام میرزا شفیع بدهد و مژدگانی دریافت دارد .
آ ـ ۵۶۹۷

**آگهی فقدان سند مالکیت**
آقای‌ابوالقاسم امیر لطیفی‌مالك‌چهار سهم مشاع ازپنج سهم ششدانك از خانه پلاك شماره ۲۱۷۲ بخش یك کرگان (کوی نعلبندان) که‌دوجلد سند مالکیت مزبور بشماره ۴۸۵ در صفحه ۲۹۷ جلداول‌دفتراملاك متمم بخش مذکور صادر گردید ه ونزد بانك رهنی بعنوان رهن واگذارشده درتاریخ ۲ر۹ر۳۷ ضمن یکبرگ گواه خواهی که‌باین اداره تسلیم داشته تقاضا نموده که‌چون سند مالکیت سهمی نامبرده مفقود شده المثنی سندمزبور صادر ودرتاریخ۱۵ر۲ر۳۸ پنج‌نفراز شهود مزبوردراداره ثبت حاضر شده و تحقیقات کافی بعمل آمده وهمگی باتفاق بفقدان سند مالکیت پلاك فوق‌الذکر وعلت‌آن که براثر نقل‌مکان ونقل منزل‌مفقودشده گواهی نموده‌اند لذا طبق تبصره ماده ۱۲۰ آئین‌نامه قانون ثبت‌اسناد و املاك مراتب راباطلاع عموم میرساند تاهرکس نسبت بخانه مزبورمعامله‌ای نموده ویا ادعائی داشته باشد ویاسند مالکیت مورد آگهی نزداو باشداز تاریخ انتشار نوبت اول‌تایکماه باین اداره مراجعه وهرگونه اظهاروادعائی داشته باشد کتبا نموده والاباگذشتن مهلت مقرر المثنی سند مالکیت‌خانه مزبور صادر وبمالك آن داده میشود این‌آگهی درظرف سه‌نوبت هرده روز یکمرتبه درروزنامه اطلاعات‌منتشر میشود .
نوبت اول شنبه هشتم خردادماه ۱۳۳۸
نوبت دوم سه‌شنبه هیجدهم خرداد ۱۳۳۸
نوبت سوم یکشنبه سی‌ام خردادماه ۱۳۳۸
رئیس اداره ثبت‌اسناد شهرستان گرگان ودشت . جلال‌الدین معتمدی
۱ـ۳ ـ۶۹۶۰

## آموزشگاههای علمی

**کلاس انگلیسی**
کلاس دایرکت متددوم بامتدسمعی وبصری تشکیل و نامنویسی میشود

**کاخ دانش**
نادری ـنرسیده بچهار راه اسلامبول
آ ـ ۳۷۳۳۴

**انستیتوگوته**
کلاسهای مبتدی زبان آلمانی از۱۵ خرداد ۱۳۳۸
آ ـ ۵۹۱۷ ۱ـ۲

## آگهی تنزل بهای ماهی غضروفی (استورژن)

## «مجمع عمومی عادی بانك کار»

روز شنبه ۲۲خرداد ماه ۱۳۳۸ در محل جدید اداره مرکزی‌بانك واقع در خیابان شاه ـ چهارراه یوسف آباد ـمنزل جناب آقای دکتر امیر اعلم تشکیل میگردد .ازآقایان‌صاحبان سهام تقاضا میشود ساعت پنج بعد از ظهر روز مزبور در مجمع عمومی عادی سالیانه شرکت فرمایند .

دستور مجمع عبارت خواهد بود از :
۱ـاستماع گزارش هیئت مدیره وبازرسان
۲ـتصویب ترازنامه سال ۱۳۳۷ وتقسیم سود .
۳ـانتخاب دو نفر بازرس برای سال ۱۳۳۸
هیئت مدیره بانك کار
آ ـ ۷۲۶۰

## آگهی ثبت‌نام درهنرستان عالی موسیقی

هنرستانعالی موسیقی برای کلاسهای ابتدائی ودوره اول متوسطه هنرجو میپذیرد .
هنرجویان علاوه بردروس عمومی که دردبستانها ودبیرستانهای دولتی تدریس میشود دروس سلفژ ـ تئوری ـ دیکته موسیقی ویك ساز رانیز فرامیگیرند وارزش کارنامه های دوره ابتدائی ودوره اول متوسطه مانند کارنامه های سایر دبستانها ودبیرستانها میباشد .
داوطلبان می‌توانند برای ثبت نام ازاول خردادماه ۳۸ الی۲۵خرداد همه روزه غیرازایام تعطیل ازساعت ۸ر۵ صبح‌الی ظهربدفترهنرستانعالی موسیقی واقع درخیابان ارفع مراجعه نمایند .
۱ـ۵ آ ـ ۷۱۷۲

## راهنمای پزشکان

**دکترهای متخصص دربیماریهای قلب**
**دکتر تیمور کلالی**
متخصص بیماری های‌قلب‌ازدانشگاه پاریس خیابان شاه آباد عمارت ۱۰ طبقه پذیرائی بعداز ظهر ها
تلفن مطب ۳۴۱۲۲ منزل ۴۰۵۹۶

**دکترهای متخصص درگوش و حلق وبینی**
**دکتر آزاد**
متخصص گوش و گلو و بینی‌خیابان منوچهری کوچه اربابجمشیدپذیرائی از ۴تا ۸ر۵ بعداز ظهر تلفن ۳۹۵۸۸ و۳۹۵۸۴صبح‌هابا تعیین وقت قبلی

**پزشکان متخصص درجراحی پلاستیك**
**دکتر بحری**
دانشیار دانشکده پزشکی
متخصص جراحی زیبائی وپلاستیك
خیابان سعدی روبروی پمپ بنزین
تلفن ۳۰۲۴۸۹

**دکترهای متخصص درامراض دهان و دندان**
**دکتر آرام صفریان**
خیابان یوسف آباد روبروی‌ت.ت.ش
کوچه سیمی تلفن ۴۴۵۰

**دکترهای متخصص دربیماری اعصاب**
**دکتر جعفر رحمانی**
از دانشگاه لندن خیابان پهلوی بالاتر از چهارراه امیر اکرم تلفون ۴۵۱۱۴ پذیرائی صبح و عصر

**دکترهای متخصص چشم**
**دکتر محب‌الله آزاده**
جراح و متخصص بیماری های چشم از دانشگاه های تهران سویس و فرانسه . نشانی : خیابان شاه‌چهار راه‌سی متری‌پذیرائی بیماران:عصرها

**دکترهای متخصص درمجاری ادرار و تناسلی**
**دکتر شاپور صدری**
خیابان سعدی بالای بیمارستان‌امیر اعلم روبروی هدایت‌تلفن ۳۲۳۹۲
پذیرائی : ۴ تا ۸ بعد از ظهر

**دکتر محمد رضا مسعد**
رزیدنت سابق بیمارستان های امریکا درمان قطعی بیماری های مقاربتی پذیرائی : ۴ـ۸ بعد ازظهر اول سعدی ـ چهارراه دروازه‌دولت

**دکتر دانشگر**
امراض مقاربتی جلدی تناسلی و مستی امراض زنانه و نازائی‌خیابان سپه مقابل پستخانه تلفن ۳۰۲۴۱۶

**دکتر صادقی**
درمان سوزاك تازه و کهنه وسستی وناتوانی‌جنسی‌مردان پذیرائی‌عصرها خیابان ری اول صدرالاشراف

**دکتر معانی**
امراض‌مقاربتی ـمجاری ادرارامراض زنانه و سستی خیابان فردوسی مقابل بانك ملی ایران

**دکتر ا ـ پولوسا**
متخصص‌بیماری های‌مقاربتی،مجاری ادرار و تناسلی‌پذیرائی صبح‌وعصر خیابان فردوسی شمالی مقابل‌خیابان

**دکترهای متخصص درامراض داخلی**
**دکتر مصطفوی نسب**
امراض داخلی ـ اطفال خیابان ارامنه تلفن ۲۴۴۴۳

**دکتر مسعود امینی**
معالج بیماریهای ـ داخلی ـزنان‌و کودکان با بیست و دوسال سابقه طبابت ـ معالجه قطعی بیماری‌های. روماتیسم ـسیاتیك ـ چاقی مفرط درد اعصاب ـ فلج وسستی اعصاب بوسیله الکتروفیزیو تراپی با وسائل مدرن آلمانی اشعه ماوراء بنفش و مادون قرمز و ماساژ های طبی ـ شاهرضا ـ جنب سفارت هندوستان
تلفن ۴۴۷۱۴

**دکتر اخوان صادقی**
بیماری های درونی ـ کودکان ـ پوست ـ مقاربتی سلسبیل چهارراه وثوق تلفن ۶۵۰۱۹

**دکترهای متخصص‌درامراض پوست**
**دکتر محققی**
دانشیاردانشکده پزشکی
پذیرائی از ۴ تا ۸ بعد از ظهر
نشانی دروازه دولت‌روبروی‌پمپ بنزین تلفن ۳۳۰۰۹

**دکترهای متخصص‌درامراض زنان**
**دکترکیقباد کاوسی**
متخصص بیماری های زنان زایمان مخترع تکنیك پلاستیکی برای ترمان نازائی از امریکا نشانی‌شاهرضامقابل ایرانشهرپذیرائی عصر ها

**متخصص بیماریهای جهاز هاضمه**
**دکتر رفیعی**از دانشگاه پاریس معده ـ کبد ـروده ـپذیرائی۳تا۸ بعد از ظهر خیابان جامی اول کوچه پاریس .

## هتل های درجه یك تهران

**هتل پانسیون بولورا**
دارای رستوران و بار غذاهای‌خارجی‌ـ ایرانی ـ تخت جمشید خیابان سهیل مقابل سازمان آب
شماره ۵۱ ـ تلفن ۴۱۵۰۹

**هتل پاستیفیك**
دارای رستوران وباغ تابستانی و غذا های ایرانی وخارجی تخت‌جمشید روبروی سفارت آمریکا تلفن۶۹۰۵۳

**هتل سمیرامیس**
نشانی خیابان تخت جمشید ابتدای خیابان روزولت تلفن ۴۹۴۵۱ـ۴۹۴۵۲

**هتل فردوسی**
دارای بار و باغ تابستانی نشانی خیابان فردوسی ـ هتل فردوسی‌تلفن ۳۴۰۶۳ـ ۳۶۷۲۳

**هتل کلاریج**
نشانی‌خیابان‌تخت‌جمشیدمقابل سفارت آمریکا تلفن ۶۹۰۶۷ـ۶۹۱۳۲

## احتیاجات زندگی

**آقای محترم**
شما هرنوع سلیقه که در لباس پوشیدن داشته باشید فقط دوزندگی سلوك است که شما را راضی و خوشحال میکند خوب است یکمرتبه امتحان کنید .
لاله‌زار کوچه مهران دوزندگی سلوك تلفن ۳۳۰۳۶

**محصولات علاءالدین‌انگلستان**
برای کلیه لوازم یدکی محصولات علاالدین وبهترین اجاقهای‌خوراکپزی قشنگترین‌دوچرخه و سه‌چرخه‌بچه‌گانه مناسبترین کولر برای مناطق‌گرمسیر و شرجی به‌فروشگاه علاالدین خیابان نادری ـ مقابل سفارت انگلیس تلفن ۴۳۰۰۷ مراجعه فرمائید

## آرایش وزیبائی

سالن آرایش وزیبائی آلبا تلفن۴۶۷۸۵ تحت نظر عادام هوانسیان ومتخصص آرایش سر آلبا شاهرضاجنب‌لوان‌تور

**سالن آرایش پایو**
ورود آرایشگرجدیدخودراکه‌متخصص انجام مشگلترین ونازلترین مدلهای آرایش مواست باطلاع میرساندبرای تعیین وقت قبلی به خیابان فرصت کوچه گرمابه آذرنوش یا تلفن۴۳۴۳۹ مراجعه فرمائید .

**شرکت فرازنو**
تهیه‌کننده نقشه‌های ساختمانی
ابتدای خیابان منوچهری ـ پاساژساعتچی تلفن ۳۰۳۶۰۱

**تعمیرات درمنازل**
تعمیرات رادیو ـرادیو گرام ـ ضبط صوت‌و یخچال تحت نظر مهندس تحصیل کرده اروپا در منزل تلفن ۳۰۳۱۲۴

**بازرگانی رستمی**
فارمك چهار راه سر سبزو میدان سرسبز و سمنگان تلفن ۹۱۳۵۳

## آموزشگاهها

**اموزشگاه ربانی**
اموزشگاه ماشین‌نویسی ربانی‌شاه آباد از هر حیث مورد اطمینان است تلفن ۴۷۱۳۵

**ماشین‌نویسی کشور**
خیام مقابل پارك شهر بااسلوب ده انگشتی

**رانندگی**
میدانید اسلوب‌صحیح‌رانندگی و میکانیکی را درکجا می‌آموزند فقط در هنرستان فنی پرستو گمرك شاهپور تلفن ۲۳۹۱۶

**تعلیم رانندگی صحیح**
هنرکده فنی رانندگی و میکانیکی را با آخرین متد علمی بشما می آموزد و تا گرفتن گواهی نامه‌رسمی شما تعلیم می دهد
هنرکده فنی روبروی چایخانه مجلس تلفن ۳۸۰۴۶

## دفترخانه های درجه ۱

دفترخانه ۱۴۴ جلال زرین خیابان سعدی روبروی ایران‌نور تلفن۴۲۱۶۵

**دفترخانه اسناد رسمی۱۳۹**
رضا عاصمی کرگان چهارراه نصیه تلفن ۴۵۸۳۴

**دفترخانه اسناد رسمی درجه یك**
شماره ۷۹ نبش‌صدی‌محمدامامی واقع در چهارراه سیدعلی کوچه حر بری شماره تلفن ۴۴۹۴۹

**دفتر خانه ۴۰**
اسناد رسمی حسین فیظری انتهای شهباز نرسیده به میدان خراسان تلفن ۲۷۴۶۳

## کشیك امشب پزشکان

اقایان دکتر کاظم نجم آبادی : شاهرضا غربی چهار راه بیمارستان پهلوی تلفن ۴۷۳۲۳ـ دکتر محمد حسن رازانی :دوراهی یوسف آباد ـ دکتر خلیل رسولی (جراح) :امیر آباد خیابان نصرت جنب کلانتری ۱۹ تلفن ۴۵۳۲۵ ـدکتر غلامحسین مهرعلی : چهار راه سلسبیل تلفن ۶۶۶۶۰ ـدکتر کرامت الله‌فرهودی: خیابان شاهرضا پل چوبی تلفن ۳۸۵۱۰ـ دکتر محمد رضا مسدد: دروازه دولت اول خیابان سعدی تلفن ۳۲۹۳۲ ـدکتر حسین‌حمیدزاده قلهك خیابان دولت چهارراه رستم آباد ـ دکتر هوشنك بیضائی: قلهك خیابان دولت ایستگاه قنات تلفن ۸۱۹۱۰ دکتر حسن‌فامیلی:خیابان‌شاه بیست متری‌اول‌دکتر هوشنك‌پزشکی: سه‌راه امین حضور کوچه مهدوی‌تلفن ۵۱۸۵۳ (کشیك دائم)

## کشیك امشب داروخانه‌ها

داروخانه میر : انتهای شیراز
داروخانه سیما :خیابان‌نواب‌چهارراه شکوفه
داروخانه ستاره: خیابان‌سی‌متری نظامی چهارراه حشمت‌الدوله .
داروخانه حشمت :خیابان‌شیراز
داروخانه شبانه روزی‌امریکائی: مقابل درمانگاه دربهوس
داروخانه محمدیان : خیابان‌ری‌جنب کوچه انشار
داروخانه شبانه روزی‌فرزادخیابان فلسك نزدیك داودیه مقابل لبیت‌فلسك
داروخانه و آزمایشگاه دکتر امینی (شبانه‌روزی) تلفن ۹۱۹۸۸ـنارمك
نمایندگی دفتر بازار مرکزی

## کشیك امشب بیمارستانها

بیمارستانها : مسمومین‌بیمارستان های شفا یحیائیان خیابان زاله تلفن ۳۷۶۳۱ لقمان‌الدوله ادهم خیابان مخصوص پشت باغشاه تلفن ۴۳۳۳۳ مجروحین‌بیمارستانهای رازی‌درخیابان شاهپور و امدادی‌شیروخورشیدخیابان مولوی‌باغ‌فردوس،زایمان‌وعوارض‌زنان بیمارستان های زنان پیچ شمیران ووزیری خیابان شیخ هادی‌و زایشگاه حمایت مادران وبوزادان‌خیابان‌باستور ودرمانگاه‌جنوب بنگاه حمایت‌مادران خیابان مولوی در مورداحتیاج فوری بپزشك مقابل‌وزارت بهداری‌بوسیله امبولانس به‌پزشك کشیك هدایت‌می شوید تلفن ۴۰۰۷۱

## تلفنهای مورد نیاز

تلفن تسریبانی: ۳۰۰۸۴تا۳۰۰۸۱
آتش‌نشانی ۴۴۴۴۳ـ۴۴۴۴۴
نگهبانی پلیس تهران ۳۰۲۱۵۰
اداره راهنمائی ۳۰۳۶۱۴
راهنمائی تصادفات ۳۰۲۸۲۵
فرودگاه مهرآباد ۴۱۱۷۴
شرکت تلفن :۳۰۵۵۱۱
سازمان اب تهران ۴۱۰۰۰
نگهبانی برق ۴۳۱۷۸
شرکت‌بیمه بازرگانان ۲۴۰۰۰
تجارتخانه خلیل ایران زاد ۳۳۷۰۶
فروشگاه برمه چهارراه شاه ۵۶۱۹
شرکت سهامی بارو کشتیرانی ۳۰۴۸۲۵

## تلفنهای اطلاعات

تلفنخانه ۳۰۰۱۱تا۳۰۰۱۹
شعبه آگهی ها ۳۰۲۶۳۳
۳۰۵۱۰۸
سازمان‌شهرسنا‌نها۳۰۵۰۶۷
سرویس‌حوادث ۳۰۳۵۶۹
کانون طوطی ۳۰۴۵۹۲
اطلاعات عفتی ۳۰۴۸۷۸
اطلاعات‌تابوار ۳۰۳۳۱۲

## تقویم اطلاعات

شنبه هشتم خرداد ۱۳۳۸
« بیست و یکم ذیقعده۱۳۷۸
« سی‌ام مه ۱۹۵۹
اذان صبح : ساعت ۳و ۳ دقیقه
طلوع آفتاب : ساعت ۴ و ۵۰دقیقه
غروب آفتاب : ساعت ۱۹و۵ دقیقه

صاحب امتیاز و مدیر مسئول: عباس مسعودی
محل اداره خیابان خیام چاپخانه اطلاعات

بقلم :کریستیان میلو

## گذرنامه برای هنك گنك

### ارسن ولز درمسکن بینوایان

هنگامی که‌خواستم‌به‌شهر ممنوع « کولون » وارد شوم ، لحظه‌ای دستخوش تردید شدم و مرددبر سرجای خود ایستادم

چهاریاپنج سال قبل‌ازاین هزاران نفر بیچاره وبینوا ازشهرهای‌مختلف چین، به‌سوی کولون‌رانده‌شدندودر آنجا، بی‌آن که‌کسی به‌کار آنها کاری داشته باشد ، صاحب اختیار خود شدند .

پس‌از آن روز انگلیس‌ها به‌این شهر که‌در کنارهنك‌گنك قراردارد، قدم نگذاشتند و بطوریکه بعدها فهمیدم . فقط‌گاه گاهی عده‌ای فرانسوی ویاامریکائی ازاین شهر نفرین شده بازدید نمودند .

هنگام ورودبه‌این‌شهر دچارتردید شده‌بودم وراهنمای‌چینی من که‌به‌نام ژرژ نامیده می‌شد درانتظار حرکتم ایستاده بود. ژرژ پسری قوی‌ورشید بود ووقتی تردید مرادید به‌تندی گفت :

ـپشت سرم بیائید !

بالاخره بدنبال ژرژ براه افتادم‌ژرژ پیشاپیش من‌راه میرفت‌وخودرابرای مقابله باهرپیش آمدی آماده کرده بود .

درسراسر ما ، پیرمردانی که‌بدن آنهارا مرض‌جذام خورده بود . جوانانی که چشمان آنها حکایت از دیوانگی وجنون می‌نمود ، پیر زنان مست ونشت ازجای خودبلند می‌شدند وابتداءباتعجب به‌مانگریسته و سپس دادوفریاد راه می‌انداختندو ناسزا می‌گفتند .

زنهائی که درکنار دکان‌کثیفی ایستاده بودندباتعجب‌وتحیر به‌مانگاه می‌کردند .

مادرمیان رودی ازکثافات وگل‌راه می‌رفتیم .بردرد کانهای کثیف چینی ها ایستاده ومورفین می‌خریدند و درکلبه‌هائی که‌نه سقف داشتند و نه‌در، مردهائی که‌تازه غذا خورده، بودند، برروی چهارپایه‌هائی نشسته وتریاك می‌کشیدند ودر یك خانه دیگرزنی ببچه خودشیر می‌داد .

**مرد سومی درمیان راننده ،شدگان**

درهمه‌جای این‌شهرودرتمام کوچه های پیچ درپیچ‌آن، چنین‌مناظری دیده می‌شد .

راستی چند نفردراین شهرزندگی می‌کنند ؟بیست هزار، پنجاه‌هزار ، صدهزار ؟ انگلیسی هاتاکنون‌زحمت سرشماری آنهارابه خودنداده‌اندو البته این کارهم کارعاقلانه‌ای است. بعلاوه انگلیس ها هیچگونه قدرتی دراین شهر ندارند . درهنك‌گنك ، که‌کنار کولون می‌باشد ، انگلیس هافدرت فراوانی دارندولی دراین شهر نفرین شده نه‌قانونی اجراء می‌شود ونه مالیاتی اخذمی‌گردد و نه برای‌گشودن مغازه باجازه‌کسی احتیاج است .

ژرژآستین کت‌مراگرفت وگفت:

ـبیائید تامنظره‌ای رابه‌شمانشان بدهم . منظره‌ای که‌هرگزفراموش نخواهید کرد .

وبعد به‌همراهی اوبه‌کنارساختمانی رفتیم که‌درمیان آن‌عده زیادی زن ومرد وبچه روی زمین نشسته‌بودند وژرژ گفت :

«اینها اینجاآمده‌اندتابمیرند زیرا هردوروز یکبار ماموربن‌اداره راه به‌اینجا میایند واجساد مردگان را جمع مینمایند و میسوزانند واین ساختمان دراین شهر تنها محلی است که هنك‌گنك‌برآنجا حکومت می‌نماید واشخاصی که‌مرك خودرا احساس میکنند ، خودرا به‌اینجا کشانده ومنتظرمرك می‌مانند زیرا چینی‌ها مرك درکوچه‌وخیابان رایك نوع اهانت‌میدانند وقبل ازمرك‌اسم خودرابرروی کاغذی‌نوشته وبانتظار مرك می‌نشینند !

ژرژ دردنباله حرفش گفت :

ـاین کاغذ گذرنامه آنها به‌طرف آسمان است !

صحنه‌ای از فیلم گذرنامه برای هنك گنك

چند متردور تراز این‌خانه ودر پیچ یك‌کوچه مردی ایستاده بود. درلب این‌مرد سیگار ودردستش خودنویسی دیده میشد .

بادیدن این‌مرد تعجب کردم و ابتداء فکرکردم دیوانه‌ای است که خودرابااینجا رسانیده‌است وسپس اورا شناختم :این‌مرداورسن ولز بود ومیدانید دراین شهر نفرین‌شده وفراموش شده چه‌می کرد ؟

مشغول یادداشت نمودن، زندگی مردم آنجا بود .

بالاخره نگاه مابا‌هم‌تلاقی کرد و هنرمندانه اورسن ولز به‌آن لطف هر دو خندیدیم زیرا جزما دونفر خاصی بخشیده است .

سفید پوستی دراین‌شهر دیده‌نمیشد ولزهمچنان مشغول یادداشت‌کردن بود ولی آیااهالی شهر نفرین شده این «مردسوم» رامی‌شناختند ؟

مدتی‌باهم درشهر کولون گردش نمودیم وسپس به‌هنك‌گنك برگشتیم واز آنجا ولز فیلمبرداری از فیلم «گذرنامه برای هنك‌گنك»راشروع نمود .

**پناهندگان**

ازآن‌هنگام که کمونیست هابر چین دست یافتند ، هرشب عده‌ای درحدود دویست سیصد نفر که‌از حکومت‌کمونیستها متنفر می‌باشند بوسیله قایق وکشتی‌های کوچك‌خود رابه مستعمره قدیمی انگلستان‌یعنی هنك‌گنك می‌رسانند بطوریکه در چندسال اخیر جمعیت این‌شهر از هشتصد هزار نفربه سه‌میلیون نفر رسیده است .درکناراین شهرآباد، شهری خراب، نفرین‌شده وفراموش شده وجوددارد، شهریکه مسکن بینوایان‌است وبنام‌کولون‌سیتی‌نامیده می‌شود وورودبه آنجابرای همه‌کس آزاد نیست وتابع شرایط خاصی است واورسن ولز فیلم خودرا از زندگی مردم این شهر تهیه کرده است .

این فیلم دارای داستانی هیجان انگیز است‌وتوسط «لوئیس‌ژیلبرت» کارگردانی شده و بازیگران آن کورد جرجنس، اورسن‌ولز، ژرمی اسپنسر می‌باشند وخصوصا بازی هنرمندانه اورسن ولز به‌آن لطف خاصی بخشیده است .

جود تا آنجائی که بیادداشت همیشه تنها بود .بیاد می‌آورد که زنها با تعجب به وی می‌نگریستند ور .باو نزدیك نمیشدنداو همیشه‌سعی داشت اعمالی بزرگتر از آنچه که سنش اقتضاء میکرد انجام دهد و میتوان گفت که میخواست از کودکی خود که هیچگونه خوشحالی برای وی در بر نداشت فرار نماید .دوازده ساله بود که از برادر خود ماکس جدا شده ودر این مدت تنها می‌زیست و از سن هشت سالگی در موسسه ای به کار مشغول شد .

جود مواقع بیکاری را به مطالعه کتاب میگذراند وآن قدرمیخواند تا چشمانش خسته شوند .

رویهمرفته جود پسری مهربان ودوست داشتنی بود ولی دوستی نداشت وحتی سك ها نیز از او دوری مینمودند .تنها سرگرمی اوبعد از مطالعه ،تماشای پرندگان بود .واز دیدن آنها لذت می‌برد وخوشحالی فراوانی سراسر وجود ویرا فرا می‌گرفت .

جود در دانشکده حقوق با فرزند یکی از صنعتگران ثروتمند بنام «آرتی استرادس» آشنا شد. آرتی پسر با هوشی بودو از هیچ چیز نمی‌ترسید .آرتی جانوران را به قتل میرسانیدواز کشتن آنها لذتی‌در خود احساس مینمود ودر حالیکه جود از این موضوع متنفر بود .

فصل بهار بود وشادی بر همه جا حکم فرمائی میکرد .

یك شب جود وآرتی وارد کلوب دانشجویان شدوه پس از کمی توقف با اتومبیل بسوی جنگلی براه افتادند .در این هنگام در اتومبیل آنها جوان قوی هیکلی دیده میشد .همین که به جنگل رسیدند داد و فریاد جوان بلند شد ولی کسی بداد وی نرسید وبالاخره بدست جود و آرتی کشته شد .

**۴۳۸۱ جفت عینك**

اگر عینك جود گم نمیشد ،داستان آن دو جوان تبهکار به همین‌جا خاتمه می‌یافت وکسی هم به راز آنها پی نمی‌برد ولی چندی بعدجوانی بنام بروك جسد را برحسب اتفاق در جنگل یافت وضمنا عینك را نیز در کنار جسد پیدا نمود وزود دریافت که عینك‌به مقتول تعلق ندارد . پس از کشف عینك ۴۳۸۱ جفت عینك با آن مطابقه گردید و بالاخره صاحب آنرا یافتند .وسپس کوشش یك قاضی دادگستری بنام ویلك (ارسن ولز) قاتلین را تسلیم عدالت نمود .

***

در این فیلم که به طریقه سینماسکوپ میباشد هنرپیشه بزرك آمریکائی اورسن ولزرل ویلك قاضی دادگستری را بازی می‌نماید و «برادفوردویلمن» رل آرتی و «دین استوکول» رل جود را به عهده‌دارند ودر مراسم فستیوال کان این سه بعنوان بهترین بازیگران مرد شناخته شدند .واین اولین بار بود که جایزه بهترین بازیگران مرد در فستیوال کان به یکنفر تعلق نگرفت .

## در جهان سینما

### بهترین هنرپیشگان جهان درفیلم نابغه جنایت

میخواهند عینك را باچشمان جود آزمایش کنند.

## دیروز وامروز

### تاریخچه‌ای ازموسیقی جاز ....

شصت سال قبل ازاین ، اولین نغمه موسیقی جاز محله‌های پائین شهر (نیواورلئان) رانکان کاد. ازآنروز ببعد استقبال گرم و پرشوری ازاین نوع موسیقی پرسرو صدا بعمل‌آمد (نیویورك تایمز) ،روزنامه پرتیراژ وبزرگ نیویورك روزانه صفحه‌ای بالااقل ستونی مخصوص علاقمندان موسیقی جاز دارد که تعدادخوانندگان آن به پنج میلیون نفر میرسد ،و نویسنده آن (رالف گلیسبون) یکی از منتقدین جاز و بسیار مشهور و ازاهالی سانفرانسیسکو است .

دانشگاههای بزرگ امریکا اکنون در ضمن دروس خود جاز و تاریخچه آنرا نیز تدریس میکنند. در امریکا هم اکنون‌دومجله پرتیراژ فقط‌درباره (جاز) بچاپ میرسد وارزش هر نسخه آن یك دلار است .

### نوای پرشور جاز

بعضی‌ها معتقدند که موسیقی جاز از آهنگهای یکنواخت و پرسرو صدای افریقای غربی سرچشمه گرفته است، و همچنین گفته‌میشود که‌از ابتداء امر موسیقی جاز را موسیقی دانان برای سرگرمی خود وبدون در نظر گرفتن نت‌های‌موسیقی مخصوصی مینواخته‌اند .

اما موسیقی جاز را نمیتوان‌باین آسانیها تشریح کرد ، وخود مسئله غامض است .

سازهائی مانند ( ساکسفن ، ترومبین ،ترومپت ، وقره‌نی وغیره) قادرند آهنگهای جاز رابهترین‌وجهی معرفی نمایند. وبآسانی میتوانند آهنگهای جاز را بنوازند .

اصولا جاز همانطوریکه گفته شد یکنوع آهنگ تند و دلچسبی است، که‌در طی بیست سال گذشته با تحولات فراوانی روبرو گردید . و بقول موسیقیدانان جاز ،مجموعه‌ای از صداهای مختلف موسیقی‌میباشد.

موسیقی جاز در سال ۱۹۰۰ اولین اثر معجزه آسای خود را در میان مردم شهر (نئواورلئان) بظهور رسانید .

موسیقی جاز اولیه شهر(نئواورلئان) بسیار یکنواخت بود ، و کوچکترین شباهتی با (جاز مدرن) ،نداشت. آهنگهائی که ( لوئیس ساتچمو، آرمسترانگ) باترومپت خودمینوازد، در موسیقی جاز امروزی امری بس مشکل محسوب میشود .

باید گفت‌اگر کوششهای لوئیس آرمسترانك (نوازنده سیاه پوست امریکائی) نبود ،بیشك اکنون‌موسیقی جاز باین مرحله نمیرسید .

امروزه ، لوئیس آرمسترانك ، یکی از پولسازترین موسیقیدانهای عالم بشمار میرود و دسته ارکستر جاز وی که از چند نفر تجاوز نمیکنند ، درآمدی معادل با ده هزار دلار در هفته دارند ، وبعلاوه در هر کنسرتی درآمدشان از سی هزار دلارکمترنمی‌باشد (آرمسترانك) اکنون پنجاه و هشت سال دارد ، ولی هنوز یکی از برجسته‌ترین نوازندگان‌موسیقی جاز بشمارمیرود.

آرمسترانك ، موقعی قدم بشهر شیکاگو گذارد که موسیقی دانان جوانی مانند : (ادی کوندون ، جوسولیوان ، جن کروپا ، وبینی گودمان) تازه شروع بنواختن آهنگهای جاز نموده بودند ، وناگفته نماند که هریك ازایشان اکنون رهبران ارکسترهای مشهوری بشمار میروند.

بینی گودمان ، نیز ازمشهورترین موسیقی‌دانهائی بود که باقره‌نی خود ،دراصلاح موسیقی جازکوشید وقدمهای موثری دراین‌راه برداشت.

دراین مدت ارکسترهای جاز دیگری برهبری (تامی دورسی ، چارلی بارنت ، آرتی شاو ، باب کروسبی ، وجیمی دورسی وورودی هرمان روی کار آمده‌اند. و (هاری جیمز) شوهر (بتی‌گرابل) نیزمدتها علاقمندان آهنگهای جاز را مجظوظ میداشت .

ناگفته نماند که نوازندگان موسیقی‌جاز ،کار وبارشان‌خوبست، وهریك بابرنامه‌های مرتب خود در رادیو وتلویزیون و محافل شبانه درآمد سرشاری دارند . ودر ضمن برکارشناسان فن موسیقی محرز گردیده که آهنگهای جاز آینده‌پس درخشانی را در پیش دارند .

لوئی آرمسترانك سلطان جاز آمریکا

## عکس صفحه

### تصور وخیال یك کودك

سربازان سربی این کودك در حال جنك وزد وخورد میباشند و این کودك یك صحنه از جنك حقیقی را بنظرش می‌آورد !

## پزشك خود باشید

### رابطه مرض قند ومرك

تا چندسال قبل، یعنی هنگامیکه هنوز ازمعالجات جدید استفاده نمیگردید وازانسولین کمك گرفته نمیشد، اغلب بیماران پس از مدتی، میمردند وتقریبا این بیماری نود درصدداز مریض ها را به دیار عدم میفرستاد .

ولی امروزه بواسطه معالجات دقیق وبکاربردن انسولین عده قربانیان خیلی کم شده است وبیشتر قربانیان مرض قندرا امروزه اشخاص‌مابین سی وچهل ساله تشکیل‌میدهد .

هنگامیکه مرض بمنتهی شدت خودمیرسد، مریض دچارتهوع شده واشتهایش ازبین میرود واز ناحیه شکم رنج میبرد وهمراه بااختلالات دستگاه گوارش دردستگاه عصبی نیز اختلالاتی روی میدهد و مریض دچار حالت سکر مانندی می‌شود. پوست بدن مریض وزبان وی خشك میگردد وازنفس مریض بوی ترش مانندی استشمام میشود که ببوی‌سیب گندیده شباهت زیادی دارد. نفس بیمار هم عجیب، سوزان وعمیق‌میباشد

**رژیم غذائی مرض قند چیست ؟**

رژیم غذائی شخصی‌که بمرض قند گرفتار است بایستی از طرف پزشك تعیین گردد. وبطورکلی لازمست مقداری هیدرات دو کربن به بیمار خو رانید و ئیدرات دو کربن در حبوبات ، سبز یجات و میوه ها به مقدار فرا وانی وجود دارد ولی تنها ئیدرات دوکربن کافی نیست بلکه باید مقداری مواد پروتئید ولیپید نیز به مریض خورانید وچربی (لیپید) رابایستی بمقدار معینی بمریض داد زیرا مقدار زیادآن تولید اشکالاتی دربدن مینماید .

پروتئید ها(مانند گوشت وپنیر) بهترین غذای اشخاص مبتلابمرض قند میباشند .

درمرض قند ساده رژیم غذائی دارای اثرات فراوانی میباشد زیرا غذاهای نامبرده مقداری انسولین (که درمعالجه امراض قند تاثیر فراوانی دارد) درکبد تولید مینمایند امادرمرض قند سخت، رژیم‌غذائی بتنهائی کافی نبوده وبایستی معالجات اساسی بعمل آورد .

**آیاانسولین مهمترین داروی مرض قنداست ؟**

آری، ودرهنگام بیماری وابتلاء به مرض قند مهمترین داروئی که برای معالجه استعمال میگردد همانا انسولین میباشد واین ماده درکبد نیز بوجود آمده وکارآن مصرف قندبدن میباشد وامروزه انسولین را بطورمصنوعی درآزمایشگاه تهیه نموده وبدن بیمارتزریق مینمایند .

علاوه برانسولین بعضی ازسولفامیدهانیز درمعالجه مرض تاثیردارند سولفامیدهای مزبور برروی کبداثرنموده ودرنتیجه کبد مقداری انسولین تولید مینماید. اماوقتی میتوا نسولفامیدهارا بکار بردکه کبدقابلیت کارکردن راداشته باشد وبتواند انسولین تولید نماید. درغیر اینصورت بهترین طریقه معالجه، تزریق انسولین می‌باشد .

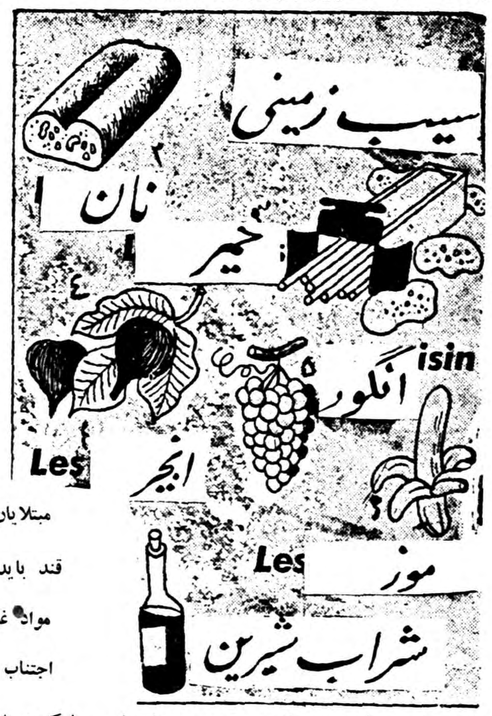


مبتلایان بمرض قند باید ازاین مواد غذائی اجتناب کنند

## اگردائما احساس تشنگی مینمائید

### به‌پزشك مراجعه‌کنید زیرا ممکن‌است بمرض قندمبتلاباشید

مرض قند ازآن جمله امراضی است‌که تاچند سال‌پیش قربانیان فراوانی داشت وهرساله عده‌ای رابدامان مرك‌ونیستی میفرستاد.

طبق آزمایشاتی که بعمل آمده مردهابیش اززنها (وتقریبا دوبرابر آنها) درمعرض خطراین بیماری قراردارند. ماشمارا ذیلا باخطرات و آثار وعلائم بیماری قند آشنا میسازیم :

**آیا راست است‌که مرض قند ایجاد قانقاریا مینماید؟**

آری. هنگامیکه گردش خون براثر مانعی دریك عضو متوقف میگردد، درآن عضوورم شریانی بوجود می‌آید وعضوسردشده ورنك پریده میگردد. دراین حال پوست عضو مزبورنازك وشفاف میگردد و ده درصد، احتمال بروز قانقاریا «شاقلوس» میرود واز علائم آن نیزایجاد لکه ای برنك برك زردشده وپژمرده ویازخم کوچکی است که معالجه پذیرنمیباشد. دراینگونه مواقع بایستی درباز نمودن شریان کوشیدتا گردش خون دوباره بحال عادی برگردد وضمنا استعمال آنتی‌بیوتیکها برای متوقف نمودن وازبین بردن عفونت موضعی بسیارمناسب میباشد.

**اختلالات دستگاه باصره**

پس از گذشت پانزده سال از مرض قند وبی اعتنائی نمودن نسبت به‌آن، اختلالاتی درعضو بینائی حاصل میگردد زیرا درخون کسانیکه بمرض قند مبتلا میباشند، مقدارزیادی قند واسید های گوناگون یافت میگرددکه بجدار رگها میچسبند ودراثر بیماری قند ممکن است ورم شبکه چشم بوجود آید ودرنتیجه ازنیروی بینائی کاسته شده واگر مواظبت نگردد ودرمعالجه آن اقدام فوری بعمل نیاید، باعث ایجاد ضایعه جبران ناپذیری خواهد گشت ولی بکمك دارو میتوان این نقص رابرطرف نمود .

علاوه برورم شبکه بینائی، مرض قند باعث تارشدن زجاجیه میگردد واشعه نورانی بخوبی درچشم نفوذ نمی‌نمایند. این مرض امروزه‌به‌آسانی معالجه میشود .

**آیامرض‌قندباعث ازبین رفتن دندانها میشود؟**

آری، اگر درمعالجه این مرض اقدامی بعمل نیاید، دندانها از بین خواهندرفت. زیرادندانها درحفره های دندانی بوسیله لثه ورشته هائی که بااستخوان فك ارتباط دارند، محکم وبابرجا قرار داشته وبکار خود اشتغال میورزند ولی هنگامیکه خون براثر بیماری کثیف و مریض گردد. لثه ورشته هاسست وضعیف میگردند وکم‌کم نیروی نگاهداری دندان رااز دست داده ودندانها یکی پس ازدیگری میافتند .

قبل ازکشف انسولین، مرض قند ضایعات فراوانی ببار آورده وهر سال صدها نفررا بدیار مرك ونیستی میفرستاد ولی پس‌ازکشف انسولین، این مرض بسرعت معالجه گشته واز ضایعات بعدی آن جلوگیری بعمل می‌آید .

**برای شناختن مرض قند**

برای شناختن مرض قندراه های متعددی وجود داردکه مهمترین آن آزمایشات خون وادرار میباشد که باینوسیله مقدار قند واسید هارا دانسته وسپس درمعالجه آن اقدام میشود .

ازعلائم مهم مرض قندتشنگی زیادمیباشد ومریض دائما احساس تشنگی نموده ومیل فراوانی به‌آب احساس مینماید. هرگاه احساس تشنگی فوق العاده ودائمی نمودید وتشنگی شمابااین آسانیها مرتفع نگردید، به طبیب مراجعه نمائید .

# اطلاعات اقتصادی

مسائل روز

## پیش‌بینی بروز یك رکود جهانی دیگر

### اخطار کارشناسان سازمان ملل : درآمدکشورهای تولیدکننده مواد خام روبتنزل است وظیفه‌ما درچنین شرایطی چیست ؟

در گزارشی که برای طرح در جلسات شورای اقتصادی و اجتماعی سازمان ملل تهیه شده نکته‌ای دیده می شود که مخصوصا می بایست مورد توجه مسئولین اقتصادی مملکت ما قرار گیرد .

دراین گزارش که گروهی از کار شناسان برجسته بین‌المللی درتنظیم آن شرکت داشته‌اند اشاره شده است که گرچه سه بحران اقتصادی پس‌از جنك که‌در امریکا وبعضی کشور های بزرك صنعتی رخ داده «معتدل» بوده است معهذا هیچ دلیلی در دست نیست که بحران های آینده شدید وخطرناك نباشد وباین جهت دولت های جهان ـ ومخصوصا دولت امریکا ـ که‌وضع اقتصادی آن‌تاثیر زیادی براقتصاد عمومی جهان می بخشد می بایست چاره‌ئی برای جلوگیری ازاین خطر بیاندیشند .

تااینجا شاید چنین بنظر آید که‌این اعلام خطر چندان بما مربوط نیست ولی صرفنظر از روابط بسیار نزدیکی که اقتصاد کشور های مختلف جهان بایکدیگر دارد باید بگوئیم که‌در ین مورد بخصوص ، کارشناسان سازمان ملل سر چشمه بحران هارا کشور های توسعه نیافته نظیر ایران دانسته‌اند .

در گزارش قید شده که به علت رکود سال گذشته امریکا، ازیکطرف قدرت خرید کشور های توسعه نیافته به علت تنزل قیمت کالا های خام درحدود دومیلیارد دلار تنزل یافته از طرف دیگر به‌علت افزایش قیمت کالا های ساخته شده پول این کشور ها نمی تواند مانند سابق در بازار بین المللی خرید کند واین دو عامل موجب شده که کشور های توسعه نیافته نتوانند نظیر سال های قبل اجناس ساخته شده‌را خریداری کنند واین امر خود موجب توسعه بیشتر رکود وبحران خواهد شد وبهمین علت احتمال میرود که رکود وبحران آینده شدید تراز ازسه بحران پس‌از جنك باشد.

این پیش بینی گروهی از بزرگترین کارشناسان اقتصادی بین‌المللی است که بر مبنای ارقام صورت گرفته وباین جهت می بایست مورد توجه دقیق کشور های ذینفع و بخصوص کشور های توسعه نیافته‌ئی نظیر ایران که در آمد ایشان از محل صادرات مواد خام تامین می شود قرار گیرد .

از نظر اقتصاد ایران مفهوم این پیش بینی آنست که‌با شروع یك رکود جدید در امریکا (که بنا به گزارش این کارشناسان شدیدتر از رکود ۱۹۵۸ خواهد بود) تقاضای جهانی نفت خام و نرخ آن تقلیل خواهد یافت وعلاوه براین فروش بعضی محصولات دیگر ایران ازقبیل پنبه و فرش (که مخصوصا در چنین مواردی به‌علت حساسیت تقاضای این نوع کالا ها فروش آن سریعتر از سایر کالاها پائین می آید ) بااشکال زیاد مواجه خواهد شد ودر چنان صورتی درآمد ارزی ایران (صرفنظر از تقلیل فعلی درآمد نفت ولزوم پرداخت اقساط وامها) تقلیل قابل توجه پیدا خواهد کردو عامل تورمی جدیدی به عوامل موجود اضافه خواهد گشت وباین جهت اعلام خطر کار شناسان سازمان ملل را باید یك اعلام خطر مستقیم وجدی بایران تلقی کردو طبعا در چنین وضعی لزوم تجدید نظر در سیاست تجاری فعلی مملکت بیشتر احساس می شود .

همانطور که‌در شماره های گذشته ذکر کردیم فعلا بازار ایران از کالا های خارجی اشباع است ودر آمد ارزی سال قبل نیز هنوز کاملا بمصرف نرسیده وباین جهت به آسانی می توان باصرفه جوئی در مصرف ارز از بروز حوادث جبران ناپذیر جلو گیری کرد وگرنه با شروع بحران جهانی و تنزل بیشتر قیمت کالا های خام ناگهان خودرا مواجه با چنان بحرانی خواهیم دید که محتملا هیچ عاملی نمی تواند مانع توسعه آن گردد وشاید ضروری ترین اقدام در رشته امور اقتصادی مملکت درحال حاضر این است که فورا کمیسیونی برای رسیدگی بمسائل ارزی و آینده آن تشکیل شود و تصمیمات سریع برای صرفه جوئی در مصرف ارز و افزایش درآمد ارزی مملکت از طریق افزایش تولید و بی نیاز کردن مملکت از خارج اتخاذ نماید .

مهدی بهره‌مند

# اولین برنامه ساختمان خانه در باغشاه اجرا میشود

### پیشنهادهای چندکمپانی برای ساختن خانه درتهران‌موردمطالعه سازمان تهیه مسکن قرار گرفته است

امروز اطلاع حاصل شد که ازطرف سازمان تهیه مسکن مطالعاتی برای ساختمان خانه در قسمتی از زمینهای باغشاه آغاز گردیده است ومامورین فنی مطالعه خواهند نمود که آیا قسمت آزاد زمینهای باغشاه برای ساختن خانه در حال کنونی بـرای کارمندان دولت مناسب است یاخیر.

خبرنگارما اطلاع میدهد قبلاتصمیم گرفته شدکه اراضی سرباز خانه عشرت آباد در اختیار سازمان تهیه مسکن گذارده شود و حتی قسمتی از اراضی آزاد عشرت آباد وسیـله مهندسین سازمان نقشه برداری شده بود اما بنا بعللی سازمان در حال حاضر از ساختن خانه در عشرت آباد صرفنظر نموده است و برای تهیه مسکن زمینهای دیگری در نظـر گرفته میشود .

امروز مقام مطلعی به خبرنگار ما گفت تنها مشکلی که سازمان هم اکنون باآن مواجه‌میباشد تامین‌اعتبار برای ساختن خانه ها می باشد که مطالعات اساسی در مورد دریافت اعتباربرای‌خانه‌هاجریان‌داردوخوشبختانه از عید تاکنون چندپیشنهاد ازکمپانی های خارج برای دادن اعتباربسازمان تهیه مسکن رسیده است که بعضی ازاین پیشنهاد ها مور رسیدگی قرار گرفته ولی مورد موافقت سازمان واقع نگردیده استو نیزچندپیشنهاد دیگر مورد رسیدگی و مطالعه می باشد تاتصمیمات لازم اتخاذ گردد .

این مقام اضافه کرد که دولت در نظر دارد حتی‌المقدور سعی نماید خانه‌هائیکه در آینده ساخته خواهد شد بطریق‌سهل در اختیارکارمندان قرار گیرد بطوریکه اقساط تناسب کامل باوضع کارمند داشته باشد البته این فکر دنبال میشود که هر چه زودتر وسیله ای فراهم گردد که سازمان شروع بکار نماید در ضمن سازمان تهیه مسکن هنوز عملا شروع بکار نکرده است‌زیرا مسئولین سازمان تهیه مسکن عقیده دارندکه باید برای اینکار مطالعات لازم‌وکافی قبل از شروع کار اغاز شود که هنگام شروع کار مواجه با اشکال نشوند .

## یك چهارم برمیزان اعتبارات اعطائی بانك‌ملی اضافه شده

### بانك ملی درسال گذشته ده میلیارد ریال اعتبار بازرگانی به تجار داده است

بطوریکه از گزارش سالیانه بانـك ملی بر می‌آید بانك ملی در سال ۳۷ ده میلیارد ریال‌اعتبار بازرگانی داده است .

گزارش بانك ملی اضافه می کندکه با وجود جنبه احتیاطی که در پیش گرفته شده بود میزان اعتبارات‌نسبت سال ۳۶ که‌بـ۷ر میلیارد ریـال بوده یك چهارم افزایش یافتـه است .

ببانك های خصوصی نیز بانك ملی درموقع خود کمك های اعتباری لازم رانموده و میزان این اعتبارات از ۱۴۵ میلیون ریال در سال ۳۶ به ۲۴۶ میلیون ریال در سال ۳۷ رسیده است .

کشاورزی

**میزان اعتبارات کشاورزی که از محل تفاوت ارزیابی بشتوانه در سال ۳۷ در اختیار بانك شاورزی قرار گرفته به ۱ر۲ میلیارد ریال بالغ شده که آن بانك طبق آئین‌نامه مربوطه توزیع کند.**

صنایع

**میزان اعتبارات صنعتی توصیه شده** از طرف بانك ملی که در پایان سال ۳۶ به ۱۷۲۸ میلیون ریال بالغ‌شده بود . در پایان سال ۳۷ به ۳۵۳۰ میلیون ریال و جمع کل قراردادهای منعقده ۵۲۶ میلیون به۲۴۷۴ میلیون ریال رسید و تا آخر سال گذشته ۱۷۹۹ میلیون ریال آن مورد استفاده قرار گرفت .

## ۸ر۶۶۷ر۹۰۰ ریال وام جدید کشاورزی

### وام‌های کوتاه و متوسط و بلند مدتی‌که دراستانهای گیلان و مازندران پرداخت شده است

امروز صورت وامهای‌کشاورزی که از محل پشتوانه در بهمن سال گذشته در استان های مازندران و گیلان پرداخت شده است از طرف بانك کشاورزی انتشار یافت .

کوتاه مدت

از وام کوتاه سهم هر شهرباین قرار است .

رشت ۲۷۸۰۰۰ ریال. زنجان ۶۱۹۰۰۰ ریال اراك ۲۳۸۰۰۰ ریال لاهیجان ۲ر۶۶۷ر۵۰۰ ریال ساری ۸۰ر۰۰۰ ریال بابل ۱۰۰ر۰۰۰ریال شاهرود ۱۶۵۰۰۰ ریال ۶۹ر۹۰۰ ریال آمل ۷۱۳۰۰۰ ریال‌که جمع کل آن‌بالغ بر ۴ ر۹۳۰ر۰۰۰ ریال میشود .

متوسط المدت

رشت ۳۲۷۸۰۰۰ ریال . زنجان ۴۱۴ر۰۰۰ ریال اراك۲۰۶ر۵۰۰ریال لاهیجان۵۰ر۰۰۰ریال.ساری ۵۰۰۰۰ ریال. شهسوار ۳۸۵۰۰۰ ریال بابل ۱۲۰ر۰۰۰ ریال آمل ۳۶۰ر۰۰۰ریال.

جمع کل این وامها بالغ بـر ۲۲۷ر۵۰۰ر۲ریال شده است .

وامهای طویل المدت

رشت ۴۰۰ر۰۰۰ ریال لاهیجـان ۲۸۰ر۰۰۰ ریال شهسوار ۸۳۰ر۰۰۰ ریال که جمع کل آن بالـغ بر ۱ر۵۱۰ر۰۰۰ ریال بالغ میشود.

جمع کل وامهـای مزبـور به ۸ر۶۶۷ر۹۰۰ ریال بالغ میگردد .

## تقلیل حقوق گمرکی واردات ایران‌بفرانسه

### فرانسه فقط باتقلیل حقوق‌گمرکی برای واردات ایران تسهیل قائل میشود

بازار تهران امروز وضع عـادی داشت .

از جریان مذاکرات ایران و فرانسه اینطور استنباط میشود که‌موضوع اصلی مذاکره تقلیل حقوق گمرکی بعضی از کالاهای ایرانی است یکی از تجار امروز گفت درسال قبل با اعلام آزادی ورود پنبه در فرانسه بازار مسلم‌و مطمئن ما یکمرتبـه متزلزل شد وپنبه های مختلف‌جهان رقابت شدیدی را با ما شروع‌کردند و اگر عوامل ـ یکر جهانی پیش نمی آمد مسلما با شرایط جدیدی که در فرانسه پیدا شده بود ما موفق نمیشدیم که بمیزان سال قبل پنبه بفروشیم .

پنبه و فرش و خاویار که اکنون دولت ایران در مورد آنها معتقدبه لزوم تقلیل گمرکی است از اجناس ما سابقه و پر مشتری ایران در فرانسه میباشد .

دولت فرانسه در حال حاضر با سیستم اقتصادی که‌دارد فقط‌میتواند درهمین مورد یعنی تقلیل حقوق گمرکی روابط مبادله تجاری چندین ساله با ما راحفظ کند و این گذشت و موافقت برای فرانسه چندان قابل توجه نیست زیرا کشور های دیگر نیز از همین تسهیلات استفاده می کنند .

بازار قماش ابریشمی از دو هفته قبل باین طرف به مناسبت ترخیص جنس جدید وزیاد شدن زمینه و متقابلا کم‌شدن تقاضا به خصوص‌عدم مراجعه بیرون‌برها روبرکود است . و قیمت ارقام مختلف آن چندان فرقی نکرده و مظنه بعضی از آنها که در بورس میباشد بشرح زیر است.

فیرن رنگی نمره ۹ یاردی ۵ر۳۰ریال ساتین ساده ۳۰ ریال ساتین‌گلدار ۵ر۲۷ ریال تافته کم عرض ۲۰ ریال عریض ۲۴ ریال سلك ساده ۳۶ اینچی ۵ر۲۵ تا ۲۶ ریال کم عرض ۲۳ ریال وسط ۲۰ ریال سلك‌فشاری ۲۲ ریال ژرژت ساده ۲۲ ژرژت‌گلدار ۲۹ ریال .

## سهمیه بانك ملی ابلاغ‌شد

امروز مقررات واردات برای اجرابه بانك ملی ایران ابلاغ شد وبنابراین گشایش اعتبار بموجب آن ازامروز ممکن است .


شرکت سهامی فرش وطن

زیر نظر برادران متینی

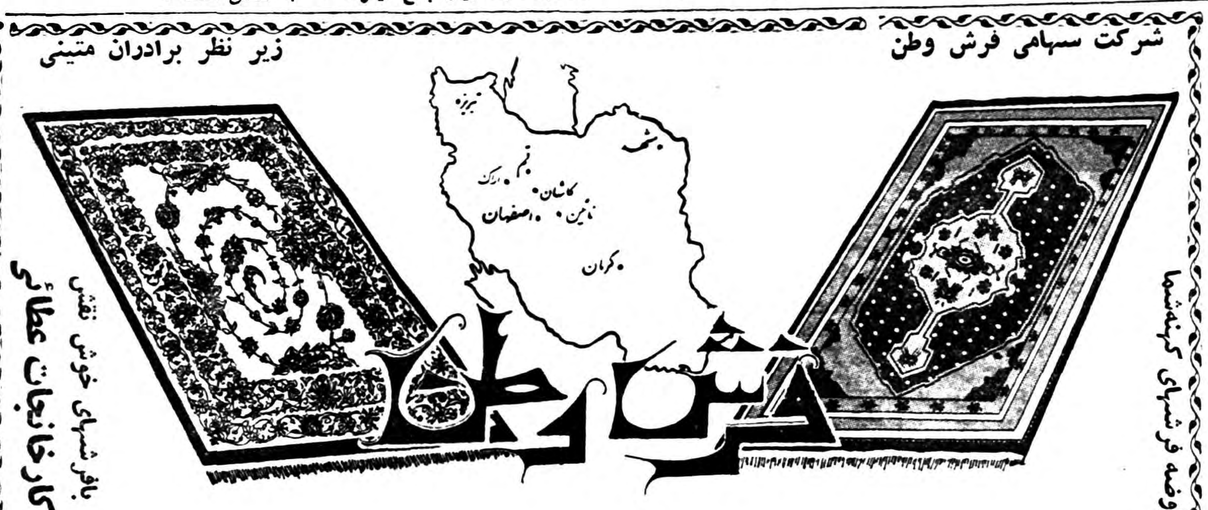

معاوضه فرشهای گرانبهای شما

باقرشهای خوش نقش

کارخانجات عطائی

هراندازه فرش وبهر نقشه بخواهیداگردرمیان صدها فرش موجود نبود

سفارش بدهید درمدت کوتاهی تحویل میشود

نشانی: خیابان شاه ـ چهارراه اردیبهشت تلفن ۴۷۸۱۳

آ ـ ۷۲۸۴

تعلیمات خارجی

را در مرکز تجارتی دنیا

نیویورك

بیاموزید

شما می‌توانید در نیویورك که مرکز تجارت دنیا است معلومات تجارتی بیاموزید مدرسه کامبریج دروس کاملی در امور تجارت بشما بیاموزد و موفقیت شما را در این رشته زیادتر کند . دروسی که در این مدرسه تدریس میشود مربوط به رشته هـای منشی گری ـ منشی گری دو زبانه (زبان خارجی) ترجمه زبان های خارجی ـ دفتر داری ـ ماشین نویسی ـ ماشین هـای حسابداری ـ بزبان انگلیسی است ـ در عین حالی که شما این دروس را در مدرسه می‌اموزید بـرای کسب تجربه بیشتری می‌توانید چند ساعتی در یکـی از تجارتخانه های شهر نیویورك مشغول کار شوید و بـا سفارش این مدرسه ترتیبات قانونی در مورد اجازه که از طرف اداره مهاجرت آمریکا داده خواهد شد .

چنانچه شما معلوماتی در زبان اسپانیائی دارید شانس موفقیت شما در این مورد برای دریافت دانشنامه دوزبانه‌بیشتر خواهد بود .

مدرسه کامبریج از طرف وزارت دادگستری آمریکا بتصویب‌رسیده است واجازه داردکه شاگردان خارجی را برای‌تعلیم این گونه دروس بپذیرد ـچنانچه محتاج به اطلاعات‌بیشتری هستید متمنی‌است باین مدرسه بنویسید که مفتخرا تقدیم شود .

THE CAMBRIDGE SCHOOL OF BUSINESS, INC.
220 West 42 Street
New York City, U.S.A

آ ـ ۷۲۸۸


## آگهی مجمع عمومی عادی سالیانه

مجمع عمومی عادی سالیانه صاحبان سهام شرکت سهامی‌جهانفر درساعت ۶بعداز ظهر روز شنبه بیست‌ونهم خردادماه ۱۳۳۸ درمحل دفتر شرکت تشکیل میگردد از آقایان سهامداران دعوت میشود که‌درساعت وروز مقرر درجلسه حضور بهمرسانند.

دستور جلسه

۱ـاستماع گزارش هیئت مدیره وتصویب بیلان سال ۱۳۳۷

۲ـانتخاب اعضاء هیئت مدیره وبازرس مالی

۳ـ تعیین خط مشی آتی شرکت شرکت سهامی جهانفر


کمپانی کشتیرانی بلژ

BELGIAN PERSIHN GULF LINE

COMPAGNIE MARITIME BELGE

(Lloyd Royal S.A.)

باکمال مسرت به‌اطلاع تجار واردکننده محترم میرساند که کشتیرانی بلژیکی بمنظور کم‌کردن مدت سفر بین بنادر اروپای شمالی و خرمشهر تصمیم‌گرفته است‌که

ازکشتی

m/s "MOBEKA"V.6 مبـــــکا سفر ۶

بندرخرمشهر را اولین بندر تخلیه درخلیج فارس منظور نموده ومدت سفررا به ۲۴ر۲۵ روزتقلیل دهد . تاریخ تقریبی بارگیری و حرکت‌کشتی مذکور از اروپا به قرار ذیل است .

بارگیری وحرکت‌کشتی مذکور ازاروپا بقرار ذیل است:

| | | |
|---|---|---|
| آنتورپ | ـ | ۳۸ر۳ر۱۶ |
| دنکرك | ۳۸ر۳ر۱۶ | ۳۸ر۳ر۱۹ |
| رتردام | ۳۸ر۳ر۲۰ | ۳۸ر۳ر۲۲ |
| هامبورك | ۳۸ر۳ر۲۲ | ۳۸ر۳ر۲۶ |
| خرمشهر | ۳۸ر۴ر۲۱ | ـ |

بدینترتیب کشتی مذکور پس‌از حرکت از هامبورك در حدود ۵ ۲روزبه‌خرمشهر خواهد رسید .

برای کسب اطلاعات بیشتر بنمایندگی کل درایران

شرکت سهام. لوانت‌اکسپرس ترانسپورت (ایران)

خیابان سعدی کاشی ۴۰۲

تلفنهای ۳۷۲۷۰ ـ ۳۴۶۶۹ ـ ۳۶۱۵۷ ـ ۳۳۹۹۴ ـ ۳۹۰۵۸

ویا بشعبات این شرکت درخرمشهر و تبریز مراجعه‌فرمائید

آ ـ ۷۱۹۴ ۱ـ۲



BELGIAN PERSIHN GULF LINE

COMPAGNIE MARITIME BELGE

(Lloyd Royal S.A.)

کمپانی کشتیرانی بلژ

کشتی محاصی m/s MOHASI

که اکنون دربندر شاهپور مشغول تخلیه میباشد طبق دستور اداره گمرك محمولات خرمشهر خودرا نیز دربندر مذکور تخلیه خواهد کرد

برای کسب اطلاعات بیشتر بنمایندگی کل درایران

شرکت سهامی لوانت اکسپرس ترانسپورت (ایران)

خیابان سعدی کاشی ۴۰۲

تلفنهای ـ ۳۷۲۷۰ ـ ۳۳۹۹۴ـ ۳۶۱۵۷ ـ ۳۴۶۲۹ـ۳۹۰۵۸

و یابشعبات این شرکت درخرمشهر و تبریز مراجعه فرمایند

۱ـ۲

بررسی تاریخ روابط ایران و شوروی

# فداکاریهای ایران در راه دوستی با شوروی

درفاصله بین‌هشتم شهریور تا۲۶ شهریور ۱۳۲۰ وقایع بسرعت اتفاق میافتاد روسیه شوروی‌اشغالگر فشار میاورد دمایسی تاروپودش بهم‌میافتاد هواپیماهای شوروی درآسمان تهران ظهور کرده اوراق پخش میکردند و ومردم متوحش‌شدند که‌متارکه‌موقف شده‌است یادداشت پشت‌سر یادداشت از دو سفارتخانه روس وانگلیس رو بوزارت امورخارجه فرستاده میشد که باید سفارتخانه‌های آلمان ـ ایتالیا‌رومانی مجارستان وتمام اعضاء آنها ودستگاه های فرستند آنهاوتمام کسانیکه‌باآن سفارتخانه ها رفتوآمددارند همه‌تحت نظر گرفته شوند وبعبارت دیگراین سفارتخانه‌ها تعطیل گردند تاموجبات اطمینان خاطر متفقین فراهم‌شود. قوای سرخ درحدودی که‌متوقف بودتجاوز کرده روبتهران آمد دولت‌ایران سعی و کوشش‌مینمود که‌اوضاع‌بهرج‌ومرج‌منتهی نگردد وباید گفت که‌رادیو آلمان‌نازی نیز چیزی ازتبلیغات‌علیه ایران‌فروگذار نمیکرد ولسکن‌بطورکلی تجاوز مسلحانه بخاك ایران‌ونقض‌بیطرفی ایران‌انعکاس بسیار سوئی دردنیای آن‌روز بخشید . مخصوصا که‌این تجاوزوعملیات نظامی تعرضی علیه تمامیت‌واستقلال وبیطرفی ایران ده روزبعداز صدور اعلامیه‌معروف روزولت ـچرچیل صورت گرفت که‌در همان تاریخ دولت اتحادجماهیرشوروی سوسیالیستی نیز موافقت خودراباآصل چهارگانه آن اعلام‌داشت این اصول درجمله مقرر میداشت آزادی واستقلال ملتها باید محفوظ بماند وملل در تعیین سرنوشت خودآزاد باشندانعکاس سوء حمله تجاوز کارانه بایران سبب شدکه متفقین ومخصوصا انگلستان بیشتر دراندیشه فرورونده که‌باید بهر قیمتی شده است دوستی ملت‌ایران را ..کسب کردوایران درسوم شهریور ۱۳۲۰ ببعد یك‌نقطه ویارشته‌ای محسوب میشد که حیات وزندگی‌ملل جماهیر شوروی بآن بستگی داشت‌قوای نازی آلمان‌برق آسا درخاك‌روسیه پیشروی میکرد وروسها‌درمسکو محاصره‌میشدند قشون نازی تاولادی قفقاز پیش‌رفت کرده تمام منابع نفت‌قفقاز هدف حملات نیروی هوائی آلمان قرارمیگرفت تمام روسیه شوروی از هیبت حملات‌دشمن بخود میلرزید فقط ملت‌ایران بود که میتوانست درچنان موقع خطیر بفریاد ملل جماهیرشوروی برسد اینکه‌میگوئیم فقط ملت‌ایران‌میتوانست روسیه‌شوروی رانجات بدهد بهیچوجه مبالغه و اغراق گوئی‌نیست زیرا که‌قبلا وپیش ازحمله تجاوزکارانه و مسلحانه ناجوانمردانه بـه ایـران طـرق وصول مهمـات بـه جبهه شرق مـورد بـررسی دقیق قرار گرفته بود و هیچیك از راه‌های :ولادیوستك .مورمانسك . ارکانگلسك وترکیه نمی‌توانست از حیث حمل ونقل مهمات بجبهه شرق بشوروی کمك برساند تشریح وضع جغرافیائی طرق مزبور واینکه چرا مانند راه ایران برای روسیه شوروی حیاتی نبود ما را از بحث خود دور میسازد همینقدر متذکر میشویم که مزایای طبیعی واینکه در چهارفصل سال راه ایران باز و بعلاوه متفقین بمنابع مواد خام خود در شرق‌دسترسی داشته وطرق دریائی نیز تا حد قابل توجهی در کنترول متفقین بود باین جهات ایران یگانه نقطه‌ای به حساب آمد که می‌توانست روسیه شوروی را از سقوط کامل بواسطه حمله آلمان نازی نجات‌بخشد ملت ایران باوجود اشغال خاك او از طرف متجاوزین‌باز میتوانست مقاومت منفی نقشه‌ی حملو ونقل مهمات بروسیه شوروی را فلج کند ومی‌توانست با عملیات تخریبی در طول خط آهن سراسری ایران انتقامجوئی از روسیه شوروی نمایدو می‌توانست دستجات جنگی جنگهای پارتیزانی را در پشت جبهه شرق‌علیه روسیه شوروی بوجود آورد واینها مسائلی نبودند که از نظر دوربین و دقیق متفقین دور بماند وبعلاوه باید بازهم متذکر شویم که تظاهرات شورانگیز وابرازاحساسات شاهدوستی سکنه رشید وشاهدوست تهران در بعد از ظهر روز چهارشنبه ۲۶شهریور که اعلیحضرت همایون شاهنشاه محمد رضا شاه پهلوی برای ادای سوگند بمجلس شورایملی تشریف میبردند متفقین ومخصوصا دیپلماسی خشونت آمیز وغیر انسانی روسیه شوروی را متوجه اهمیت موقع کرد وبا در نظر داشتن عواملی که گفتیم ناگزیر در مقام برآمدند که‌دوستی دولت وملت ایران را جلب کنند .

در تهران مرحوم فروغی نخست‌وزیر بانظرات عمیقی که داشت ومرحوم علی سهیلی وزیر خارجه وقت درمسکو آقای ساعد مراغه سفیر کبیر دولت شاهنشاهی ایران در مسکو کمال مجاهدت را مینمودند در چنان موقع خطیری که بقول مولانا جلال‌الدین همه چیزایران«درکف‌شیرخونخواره‌ای» افتاده بود استقلال وتمامیت وآزادی ملت ایران را برای آینده نگاه‌دارند وقانون اساسی ورژیم حکومت‌مشروطه وتاجو تخت شاهنشاهی شش هزار ساله ایران را حفظ کنند وبنا بهمین نظر بود که وقتی گفتگوی عقد پیمان دوستی بین ایران از یك طرف و دولت های روسیه شوروی وانگلستان از طرف دیگر پیش آمد پیشنهاد مسکو ولندن که هر دو یکی بود از جانب دولت ایران رد نشد و بلکه آن را قابل توجه و بررسی دانستندقبول چنان‌پیشنهادی: درمراحل بررسی‌ومطالعه آن‌درآن‌ایام‌مواجه‌بایك‌سلسله حملات کوبنده رادیوی برلن گردید ویك تحریك حادو دامنه‌داری بتوسط‌رادیو برلن شروع شد بسیار دشوارمینمود که‌افکار عمومی ملت ایران رادر جهت دوستی متفقین سوق دادولیکن با اینهمه ملت ایران خیلی زودآماده همکاری بامتفقین گردید و کمرهمت بمیان بست که بهمسایه شمالی‌خود وبملل جماهیر شوروی کمك کند وحاضر شدبا منش آقائی وبزرك زادگی خود روسیه شوروی رانجات بدهد همین روسیه شوروی که امروز باوضع ناگفتنی بملت ایران ناسزا میگوید بملت ایران توهین میکند بمقدسات ملی ایران‌بی‌احترامی نموده وهتاکی میکند همین‌روسیه شوروی که ملت‌ایران باکمکهای خود اورااز سقوط حتمی نجات‌بخشید امروز ملت ایران رابداشتن انبار سلاحهای موشکی تهدید میکندکه با موشکهای خودملت ایران رانابود خواهد کرد همین روسیه شوروی که‌حیات اودرآن تاریخ بموئی‌بسته بود وآن موی‌در دست ملت ایران بود امروز ملت ایران رابا بمبهای اتمی وهیدرژنی خود تهدید بفنا و نیستی میکند وآسمان کره زمین برای نابود کردن ملت ایران از ابرهای آن پوشیده میخواهد.

مادر بحث دیگر تشریح خواهیم کرد که‌پیمان معروف به‌پیمان‌سه‌گانه باچه فداکاری عظیمی اولابتصویب مجلس شورای ملی رسید وثانیا چقدر ملت ودولت ایران درراه‌اجرای تعهدات خود فداکاری وگذشت وجوانمردی نمودند تاژنرالیسموس استالین وحکومت اتحاد جماهیر شوروی سوسیالیستی که‌وی درراس آن قرار داشت درعداد فاتحین‌بزرك تاریخ محسوب شود وپرچم پیروزی را بردوش ملل جماهیر شوروی نهاده تا قلب اروپا پیش برود ..

## توضیح رئیس مجلس سنا

**درباره سخنرانی مربوط به تاریخچه دادگستری ایران**

درجلسه دوم خرداد که اینجانب متمم بیانات خود را راجع به تاریخچه دادگستری ایراد کردم در آخر جلسه مثل معروف(بلبل بد میخواند) را مقدمه یك حرف درستی گفتم ـ وآن این بود که گفتم در همه ادوار باستثناء اشخاص معدودی دادگستری‌طرفدار حقیقی نداشته باین معنی که مردم بطوع ورغبت بحکومت قانون تسلیم نمیشدند حتی آنکه دولتها هم قدر عدلیه را با آنکه مرکز تمام اصلاحات است کماهوحقه رعایت نکرده‌اند وگفتم که‌من‌خودم در وزارت‌عدلیه هروقت راجع به‌بودجه‌یا سایر احتیاجات‌دادگستری پیشنهادی در هیات دولت میکردم با خواهش موافقت سایر وزرا را جلب میکردم کنایه از اینکه دولتها هم آنطور که باید وشاید علاقه بعدلیه نداشتند .

حالا از قرار یکه شنیده‌ام بعضی اشخاص تصور کرده‌اند که مقصود من‌این بوده که عدلیه هیچوقت‌خوب نبودمونیست درحالیکه بیانات اینجانب متضمن این معنی نبوده است لذا خواهشمندم این مختصر را برای رفع سوء تفاهم درج فرمایند .

رئیس مجلس‌سنا‌ـ‌محسن‌صدر

## آگهی مناقصه لوله‌کشی شهرهای لاهیجان ولنگرود وآستانه

سازمان برنامه بمنظور اجرای عملیات عمرانی شهرستانها تامین آب آشامیدنی شهرهای لاهیجان ولنگرود وآستانه رابا‌شرایط زیر‌بمناقصه‌میگذارد.

۱ـ داوطلبان شرکت درمناقصه که‌جزو پیمانکاران درجه‌بندی شده سازمان برنامه‌باشند میبایستی برای دریافت اسناد مناقصه به‌دفتر موسسه مهندسین مشاورژیکوف واقع درخیابان پهلوی نزدیك چهارراه تخت جمشید مراجعه وپیشنهاد خودرا به‌ترتیب زیر تهیه وتسلیم نمایند. مشخصات ۱۰روز بعداز آگهی موجود خواهد بود.

۲ـ پیشنهاددهندگان باید مبلغ ۲۰۰۰۰۰۰ ریال بعنوان سپرده بحساب شماره ۵۰۲ در بانك اعتبارات صنعتی بودیعه گذاشته ویاضمانت نامه بانکی که‌نمونه آن بضمیمه دفترمشخصات توسط مهندس مشاور دراختیار شرکت کنندگان گذارده خواهد شد به‌نفع حسابداری امور اجتماعی سازمان برنامه ضمیمه پیشنهاد خود نمایند تاهرگاه برنده مناقصه از پیشنهاد خودعدول نماید سپرده بنفع سازمان برنامه ضبط شود. ضمانت‌نامه نباید اولا مشروط باشد ثانیا بایداز بانك مورد قبول سازمان برنامه باشد ثالثا قابل تمدید برای سه‌ماه دوم بصرف اظهار مناقصه گذارنده باشد سپرده پیشنهاد دهنده درجه‌دوم قبل‌از انعقاد قرارداد بابرنده مناقصه مسترد نخواهد شد.

برنده مناقصه موظف است حداکثر درظرف مدت یك هفته پس‌از ابلاغ کتبی مهندسین مشاور قراردادرا امضاء وتضمین‌نامه حسن انجام کاررا تسلیم نماید. درصورت تعلل سازمان برنامه مجاز است سپرده راضبط وقرارداد بادیگری منعقد یامناقصه راتجدید نماید . کمیسیون مناقصه درصورت لزوم مبلغ ضمانت نامه حسن اجرای کاررا بیش‌از ۵٪تعیین خواهد نمود.

۳ـسازمان برنامه بعداز خاتمه کار درمورد لاهیجان مبلغ ٤میلیون ریال ازقرار ماهی ۳۲۷ر۳۰۰ ریال ودرمورد لنگرود مبلغ۲ر۳میلیون ریال از قرار ماهی ۳۰۰ر۱۳۸ ریالودرمورد آستانه مبلغ ۵ر۲ میلیون ریال از قرار ماهی ۶۲۰ر۹۷ ریال.

باقساط‌از سهمیه شهرداری به‌پیمانکار پرداخت مینماید. پیمانکار باید پیشنهاد خودرابه نقد تنظیم ونرخ‌بهره‌ای راکه بابت اقساطی بودن قسمتی از سهمیه شهرداری مطالبه مینماید جداگانه تعیین نماید.

٤ـ پیشنهاد بایستی بنوعی که‌دربرك شرایط مناقصه قید گردیده تنظیم ودردوپاکت شماره (۱) محتوی تضمین‌نامه وشماره(۲) محتوی واحدبهای اسناد مناقصه وهمچنین مبلغ‌کل پیشنهاد که‌به‌مهر وامضای پیشنهاد دهنده رسیده باشد هردودرپاکت لاك ومهرشده تاساعت ۹ صبح روزشنبه ۹مرداد ۱۳۳۸درمقابل اخذرسید به‌دفتر موسسه مهندسین مشاور تسلیم‌گردد.

درمورد لوازمی کهاز خارج تهیه میشود هزینه گمرکی وعوارض احتمالی باید جداگانه تعیین شود واز مبلغ پیشنهاد اصلی مجزا باشد واین هزینه درمقابل اسنادمثبته به‌پیمانکار پرداخت خواهد شد.

۵ـبه‌پیشنهادهائی که فاقد سپرده ویامشروط ومبهم بوده باشدویااینکه مطابق بامشخصات وشرایط مناقصه تنظیم نگردیده‌باشد ویاتضمین‌نامه طبق فرم‌سازمان برنامه همراه نداشته‌باشد ترتیب اثرداده نمیشود .پیشنهادهای رسیده درساعت ۱۰همان‌روز درقسمت شهرسازی واقع‌در خیابان دانشکده تحت‌نظر کمیسیون مربوطه باز وقرائت خواهد شد. حضور پیشنهاددهندگان ویـانماینده آنهادرجلسه آزاد بوده وکمیسیون مزبور دررد ویاقبول هریك‌از پیشنهادات ویا کلیه آنها مختار خواهد بود.

بدیهی‌است بهرنوع پیشنهاد ویاتغییر وتخفیفی که‌بعداز ساعت مذکور دربند٤ برسد ترتیب اثرداده نمیشود. کلیه هزینه انتشار آگهی بعهده برنده مناقصه خواهد بود.

۱ـ۲ آـ۶۶۸٤ سازمان برنامه

خط کشتیرانی فرانسوی

**HAVRAISE** هاورز

باطلاع تجار محترم صادرکننده میرساندکه کشتی

**VILLE DE DIEGO SUAREZ**

ویل دودیگوسو آرز

**اینك درخرمشهر مشغول بارگیری است و کالا های صادراتی را برای کلیه بنادر اروپائی قبول مینماید**

نمایندگی کل در ایران

بازرگانی حاجی سیدحسن احمدزاده وپسران ـ خرمشهر ـ قسمت کشتیرانی

شعبه : تهران ـ خیابان شاهرضا ـ مقابل لالهزارنو کاشی شماره ۹۴۸

تلفن ۴۵۷۹۲ - ۶۹۳۴۲ - ۳۰۴۳۷

آـ ۷۳۳۸ فاکوپا

## شرکت سهامی ایجاد باغات کوی‌شاه ـ اهواز

محترما به پیوست رونوشت نامه تقدیمی خدمت ریاست موقت مجمع همگانی (جناب آقای سلطانی) راکه درسه برك ماشین شده تسلیم ودرانتظار پاسخ ونتیجه هستم امید است اعتراضات ـ تذکرات ـ حقایق مورد توجه قرار گیرد وبااطمینان باینکه اینجانب بهیچوجه داوطلب همکاری ویادخالت مستقیم در امور مالی ومادی ویا عنوانات سمتی نبوده آنچه تا به‌حال گفته ونوشته‌ام ازدو جنبه اول علاقه باجرای برنامه های عمرانی در اجراء نیات مقدس راهنمای معظم شخص شخیص اعلیحضرت همایونی دوم حفظ مصالح صاحبان سهام و وظیفه‌ئی که‌از بدو تاسیس درعهده اینجانب است بوده امید است اینك بااصول اطمینان به صحت اظهارات اینجانب و ثبوت اکاذیبی کـــه مغرضین اشاعه داده‌اند نامه های تسلیمی گذشته رابا آنچه طی نامه رونوشت پیوست خدمت ریاست موقت مجمع تقدیم شده تطبیق نموده وراضی نشوند که بیش ازاین برای حفظ حقوق خودو موکلین مکاتبه و اوقات اینجانب مصروف گردد .باتقدیم احترامات ـ عباس شرکت آـ۷۳۵۶

## آگهی جلسه مجمع عمومی

جلسه مجمع عمومی شرکت سهامی ساختمانی ماهساز ساعت ده صبح روز اول تیرماه ۱۳۳۸ در محل شرکت واقع در خیابان شاهرضا کوچه دبیرستان البرز کاشی ۳۶ تشکیل خواهد شد ودستور جلسه عبارت است از :

۱ـاستماع وتصویب گزارش هیئت مدیره وبازرس
۲ـتصویب بیلان شرکت
۳ـتعین خط مشی شرکت در سال آینده
٤ـتعیین بازرس

از عموم شرکاء خواهشمند است در وقت مقرر برای شرکت در مجمع عمومی حضور بهمرسانند .

هیئت مدیره شرکت سهامی ساختمانی ماهساز
آـ۵۹۰۵

## آگهی تشکیل مجمع عمومی

مجمع عمومی عادی سالیانه شرکت سهامی ریسندگی وبافندگی فروغ بخش درروز دوشنبه ۳۱خرداد جاری ساعت ۳بعداز ظهر درمحل شرکت واقعه در کیلومتر۱۸کرج تشکیل ازصاحبان سهام تقاضا میشود درروز مزبور حضور بهمرسانند .

دستور جلسه
۱ـگزارش هیئت‌مدیره وبازرس راجع‌بعملیات و حسابهای‌سال۱۳۳۷
۲ـتصویب ترازنامه و بیلان سال ۱۳۳۷.
۳ـتصویب بودجه سال ۱۳۳۸
٤ـانتخاب هیئت مدیره وبازرس

آـ۵۸۸۱ هیئت‌مدیره

**آگهی تاسیس شرکت نسبی سید محمود میری‌ومحمدعلی شهابی**

بمنظور انجام کلیه معاملات مجاز و حق‌العملکاری وامور تولیدی شرکتی بنام شرکت نسبی سید محمود میری ومحمدعلی شهابی که سرمایه آن مبلغ پانصد هزارریال تعیین گردیده و طبق اظهار در تحویل واختیار مدیران شرکت میباشد ازتاریخ‌بیست وهشتم‌اسفندماه ۱۳۳۷برای مدت پنجسال درتهران بازار سلطانی بین آقایان حاج‌سید محمود میری ومحمدعلی شهابی لواسانی تشکیل گردیده ودرتاریخ بیست وهفتم اردیبهشت‌ماه یکهزار وسیصدوسی‌وهشت دردفتر ثبت شرکتهای داخلی بشماره ۶۷۰۱به‌ثبت رسیده آقایان نامبردگان بالا هردونفر مدیران شرکت میباشند و متفقا بامهر شرکت حق امضاء دارند .

رئیس اداره ثبت شرکتها، و علائم تجارتی واختراعات ـمهدی‌نراقی
آـ۵۸٤۳

## آگهی مجمع عمومی

زنجان

مجمع عمومی صاحبان سهام شرکت سهامی برق خمسه روز دوشنبه هفدهم خرداد ماه ۳۸ ساعت چهار بعد از ظهر دردفتر شرکت(محل کارخانه برق زنجان) تشکیل خواهد شد از عموم آقایان سهامداران تقاضا میشود با رعایت مفاد اساسنامه شرکت در وقت مقرر حضور بهمرسانند یا نماینده قانونی خودرا معرفی نمایند .

دستور جلسه
۱ـاستماع گزارش هیئت مدیره وبازرسان شرکت .
۲ـتصویب ترازنامه سال ۳۷ وتقسیم سود شرکت .
۳ـتعیین خط مشی آتیه شرکت .

آـ۷۲۵۲ شرکت سهامی برق خمسه


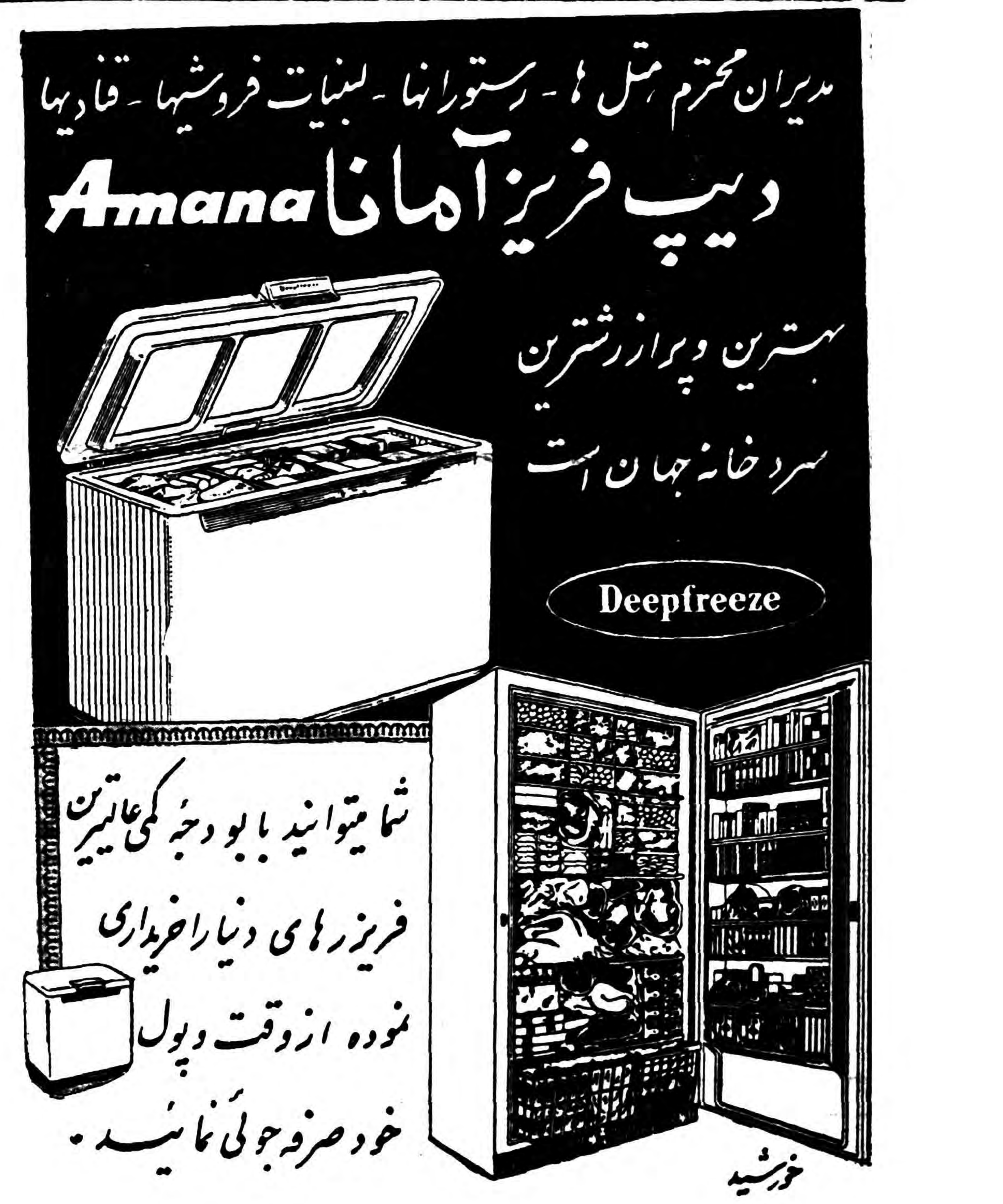

آـ ۷۲۳۶

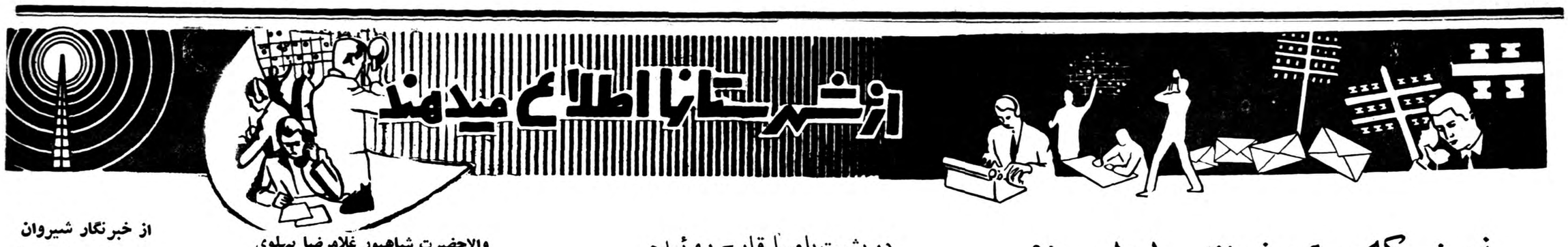


# زمینی که بوی خون میدهد ۱۰۰۰!؟

## ممکن است برسر این زمین زدوخورد خونینی پیش‌آید

در کنار پل «زرجوب» آنجا که جاده رشت با پیچ کوچکی بطرف بندر پهلوی امتدادمییابد قطعه زمینی از املاك خالصه قرار دارد که از طرف‌اداره خالصجات به حاج‌محمد جوانمرد یکی از اهالی رشت برای مدتی باجاره واگذار گردیده است . اخیرا مستاجر زمین مزبور اقدام بایجاد ساختمان در این زمین نموده وچون از سابق عده ای از کشاورزان‌واهالی قسمتهائی از این زمین را در تصرف دارند از طرف حاج محمد جوانمرد برای اخراج آنان از این زمینها اقدام شده وهمین موضوع سبب ایجاد کدورت بین عده ای گردیده است بر اثر این کدورتها تا کنون چندین بار کار بدعوا ومشاجره کشیده وهم اکنون نیز گاهگاه کوچکترین اقدامی از طرف‌یکی از طرفین دعوی سبب نزاع وزد وخورد میشود بطوریکه از طرف مقامات انتظامی جهت‌جلوگیری از هرگونه پیش آمدی چندین نفر مامور در اطراف زمین‌مزبور گمارده شده است بین اهالی‌رشت شایع گردیده که از این زمین بوی خون استشمام میشود وتا یك یا چند نفر جان بر سر این زمین نگذارند اختلافات موجود مرتفع نمیگردد .مخصوصا اینکه تقی واسمعیل خداپرست«کیجا» «که بخاطر این زمین مدعی حاج محمد جوانمرد هستنددر آن محل طرفداران زیادی دارند .

چند روز قبل نیز هنگامیکه حاج محمد جوانمرد با اتومبیل خود از محل پل زرجوب عبور میکرد نزدیك بود بین او وتقی واسمعیل خداپرست زد وخوردی در گیرد فعلا در این باره نیز پرونده ای در دادسرای رشت مطرح میباشد ولی مردم معتقدند که اگر کمترین غفلتی شود بیم آن میرود که طی یك زد وخورد عمومی عده ای مقتول ومجروح شوند .

### رسیدگی بوضع کشاورزی

از فریدن داران خبرنگارما مینویسد چندروز قبل آقایان مهندس‌عطائی استاد دانشکدهٔ کشاورزی و آقای «پوستاره» کارشناس فرانسوی‌برای بازدید وضع کشاورزی فریدن‌داران باین منطقه وارد شدند آقایان‌مزبور باتفاق آقای اسعدیان مروج کشاورزی محل به‌قریه «خویسکان» عزیمت کرده ووضع کشاورزی قریهٔ مزبور و سایر قراء مجاور رامورد بررسی قراردادند و پس‌از رسیدگی بتهران مراجعت کردند .

## کوه ریزش کرد

### وکارگری براثر اصابت سنك جان‌سپرد

درمعدن سنك «سرولات» چابکسر ازتوابع رامسر کارگران مشغول کاربودند و قطعات بزرك سنك را ازکوه جدا میکردند .علی عباس نیز مانند سایر کارگران بکار مشغول بود ودرپای گودالی که دردل کوه ایجاد شده بود بامتهٔ کوه بری قطعات سنك را ازکوه جدا میکرد هنگامیکه کارگران سرگرم‌کار بودند ناگهان قسمتی ازکوه ریزش کرد وباریزش کوه کلیهٔ‌کارگران فرار کردند ولی‌علی‌عباس بیچاره که نتوانسته‌بود فرار کند براثراصابت قطعات سنك بشدت مجروح گردید ودرراه بیمارستان جان‌سپرد .

### درپشت‌بامها قارچ روئیده

## کمبودگوشت را با قارچ جبران میکنند

براثر بارندگیهائی که اخیرا درلاریجان روی داده اینك در کوهستانها ،دشتها و حتی درپشت‌بام کلبه‌های قریهٔ «ملار»لاریجان قارچهای خوراکی روئیده است .دراین قریه قارچ باندازه‌ای فراوان است که انسان را دچار تعجب میکند .

درحال حاضر اهالی لاریجان باطبخ و مصرف این قارچهای خوراکی که فوق‌العاده لذیذ میباشدکمبود گوشت را جبران میکنند وشایدهم تامدتی به‌گوشت چندان احتیاجی نداشته باشند ولی بیم آن‌میرود که خدای نکرده بعضی ازاین قارچها سمی بوده وموجب مسموم شدن اهالی لاریجان گردد .

## روابط ایران و شیخ‌نشینهای خلیج مستحکم میشود

خبرنگار مادر بنادر وجزایر خلیج فارس مینویسد عملیات ساختمانی بولوار بندر شیخ نشین قطر وهمچنین ساختمان مسکونی حضرت شیخ‌احمد ولیعهد قطر پایان یافت .

دربولوار این شیخ نشین باغ بزرگی ایجاد شده ویك باغبان ایرانی باحقوق ماهیانه ۸۰۰ روپیه که معادل ۱۲۸۰۰ ریال است برای باغ مزبور استخدام گردیده است باتوجهاتی که از طرف مقامات دولت ایران مبذول شده مناسبات شیخ نشینهای خلیج‌فارس با ایران مستحکم گردیده و همچنانکه در این عکس دیده میشود حتی اعداد صفحهٔ‌ساعت بولوار شیخ نشین‌قطرهم‌بفارسی نوشته شده است .

والاحضرت شاهپور غلامرضا پهلوی

### از تاسیسات نظامی بازدید کردند

چندروز قبل والاحضرت شاهپور غلامرضاپهلوی که اخیرا به‌گنبدکاوس عزیمت کرده بودند هنگام بازگشت از گنبدکاوس باهواپیما بگرگان وارد‌شدند ودرفرودگاه مورد استقبال قرارگرفتند هنگام ورود والاحضرت ابتدا تیمسار فاضلی فرمانده لشکر گرگان خیرمقدم گفت و سپس‌والاحضرت بشهر وارد شدند واز تاسیسات نظامی بازدید نمودند والاحضرت پس‌از صرف ناهار درباشگاه افسران گرگان راترك کردند .

## رسیدگی باختلافات

ازساوه خبرنگارما گزارش میدهد دوروز قبل آقایان سرهنك کریمی زند رئیس ادارهٔ بازرسی ژاندارمری کل کشور باتفاق آقای سرهنك رستم‌آبادی رئیس رکن یکم ستاد ژاندارمری بمنظور بازرسی ازمنطقه گروهان ژاندارمری ساوه باین شهرستان وارد شدند آقایان مزبور بقسمتی ازاختلافات محلی وشکایات نیز رسیدگی خواهند کرد .

## توقف دوساعته

طبق گزارش خبرنگارما از بیجار چندروز قبل تیمسار نصراللهی‌فرمانده سپاه ٤باختر به‌بیجار وارد گردید وطی‌دوساعت توقف خود در این منطقه باروسای دوایردولتی‌ومحترمین ومعاریف شهرآشنا شد تیمسار نصراللهی پس‌از توقف کوتاهی باهواپیما عازم کرمانشاه گردید .

## لنگه‌گیوه وگربه همسایه

سید شهریار وزنش «شازو» که از اهالی قریهٔ «حسینکی» واقع در چهل کیلو متری بندر بوشهر بودند بعلت اختلافات خانوادگی دعواشان شد .

سیدشهریار از فرط عصبانیت لنگه گیوه سنگین خودرا برداشت وبطرف همسرش پرتاب کرد تا باین ترتیب زنش را از بگو مگوئی که شروع کرده بود بازدارد ولی لنگه گیوه به زنش اصابت نکرد وبگربهٔ سیاه همسایه که بخانه این زن وشوهر آمده بود خورد وگربهٔ بیچاره راکشت .

صاحب گربه بکدخدا شکایت برد وکدخدا نیزبه سید شهریار ،قاتل گربه تکلیف کرد که باید یك گربه سیاه بخری وبه همسایه‌ات بدهی .

سید شهریار هم اظهار داشت من میخواستم با لنگه گیوه دهان زنم را به‌بندم !نمیدانستم‌که گربهٔ همسایه‌برای زنم سپر بلا خواهد شد وحالا نمی‌توانم گربه سیاه تهیه کنم وبهمسایه بدهم ولی اگر رضایت‌بدهد ممکن‌است بچه‌گربه‌ای پیداکنم وبجای گربه بهمسایه تحویل دهم !

# خطر گرگهای گرسنه

## کودك هفت ساله‌ای را گرك ربود وبجنگل برد

### تاکنون چندین کودك طعمهٔ گرگهای گرسنه شده‌اند

مدت چند روز است گرگهای گرسنه اهالی قریه «قاسم آباد» از توابع همدان را موردتهدید قرار داده وگاهگاه با هجوم بقریه مزبور کودکان را ربوده بجنگل میبرند وطعمه خود میسازند ،خبرنگار ما در همدان گزارش میدهد تاکنون چندین کودك از اهالی قریه قاسم آباد طعمه گرگهای گرسنه شده اند وچند روز قبل نیز گرك گرسنه ای کودك هفت ساله ای بنام صفیه دختر اسمعیل هدایتی یکی از اهالی این قریه را ربود .کودك مزبور برای چیدن گل بباغچه منزل رفته بود وکسان وی نیز هریك در گوشه وکنار محوطه خانه مشغول انجام کاری بودند ،ناگهان گرك گرسنه از دیوار پائین آمده وبا یك حمله سریع صفیه رابدندان گرفت واز قریه خارج شد فریاد شیون دختر هفت‌ساله در دهان گرك کسان وی واهالی قریه راموجه‌ساخت ومردم با بیل وتبر وداس برای نجات جان کودك مزبور بتعقیب گرك پرداختند سرانجام حیوان درنده صفیه را در حالیکه در زیر دندانهای اوبشدت مجروح شده بود در گوشه ای از جنگل بزمین انداخت وفرار کرد مردم ویرا برای معالجه به بیمارستان اعزام داشتند اهالی انتظار دارند مامورین ژاندارمری گرگهای قریه را نابود کنند .

### بانصب تابلوی سازمان مقاومت ملی

## شعبهٔ این سازمان درفومن افتتاح شد

از فومنات خبرنگارما گزارش میدهد چندروز قبل طی‌مراسمی‌سازمان نیروی مقاومت ملی فومنات باحضور آقای اشتری استاندار گیلان ، تیمسار پرتوی رئیس سازمان مقاومت ملی استان وعده‌زیادی ازرؤسای دوایر دولتی ومحترمین شهر افتتاح شد وتابلوی آن‌درمیان ابراز احساسات حاضرین نصب گردید قبلاز نصب تابلوی مزبور چندین پیرامون هدف سازمان مقاومت ملی بیاناتی ایراد کردند .درعکس‌بالا استاندار وعده‌ای از شرکت‌کنندگان دراین مراسم قبل از نصب‌تابلوی سازمان مقاومت‌ملی دیده میشوند .

## درانتظار تاسیس شعبهٔ نوغان

### فومناتیها ازهمشهری خود تقاضای بذل توجه بیشتری‌دارند

خبرنگار ما از فومنات مینویسد تا چندی قبل شعبه نوغان در فومنات دایر بود ومعلوم‌نشد بچه علت تعطیل گردید از آنهنگام اهالی فومنات تقاضای تاسیس مجدد شعبه نوغان را نمودند وبا آنکه چندین بار وعده انجام این تقاضا داده شد معهذا تاکنون این وعده عملی نگردیده است خریداران نوغان نیز بهمین‌علت از خرید نوغان صرفنظر کرده اند زیرا باید فرآورده های نوغان را به‌سه‌چهار فرسخی برده ودر قریه کسماء از توابع فومنات بفروش رسانند وبااینترتیب در این‌وصله‌سه چهار فرسخی‌پینه ابریشم خراب وغیر قابل فروش میشود اهالی از آقای‌فریدون دهقان مدیر عامل شرکت سهامی ابریشم نوغان ایران که اصلا فومنی وهمشهری فومنی هااست تقاضا دارند شعبه نوغان را در این منطقه تاسیس کند وهنگام بدست آمدن پیله یکنفر را باین شهر عزام دارد تا محصول نوغانداران را در همان فومنات خریداری نماید .

## هوا گرم شده

طبق‌گزارش‌خبرنگارما از شیراز مدت چندروز است هوای شیرازکه کاخیرا ابری بود گرم و شرجی شده‌است بااینکه شهرستان شیراز منطقه‌ای ساحلی نیست معهذامعلوم نیست چرا هوای این شهرستان شرجی شده است‌بهرحال بااین وضع‌هوا احتمال میرود بارندگی شدیدی دراین شهرستان شروع گردد .

## مضیقه ذغال درشهر کرد

مدتیست که بعلت جلوگیری از قطع اشجاردر جنگلهای چهارمحال بختیاری ،ذغال درشهر کرد کمیاب شده و نرخ‌آن بطور سرسام‌آوری‌افزایش یافته‌است درشهری که درجه سرما در فصل زمستان به ۳۸درجه زیر صفر میرسدمعلوم نیست در صورت کمیابی ذغال مردمی‌که حتی قدرت خرید نفت را ندارند برای گرم کردن اطاقهای خود از چه وسائلی استفاده خواهند کرد ؟ عده‌ای عقیده دارند که چوب درختهای جنگل «بازفت»و بختیاری جز برای تهیه ذغال بدرد هیچ کاری نمیخورد واگر مسئولین امور دراین منطقه اجازه تهیه ذغال را صادر نمایندمسلما مشکل سوخت ساکنین چهارمحال بختیاری مرتفع خواهدشد .

## سرانجام اعتیاد به تریاك

چندروز قبل شخصی که خودرا یکی‌از آموزگاران سابق ادارهٔ فرهنك شهرستان بیرجند معرفی میکرد و معتاد به‌کشیدن تریاك بود به‌آموزشگاه های یزد مراجعه کرد وازدبیران و آموزگاران این شهرستان تقاضای کمك نمود .گرچه فرهنگیان یزد بشخص مزبور که مدعی بود همکار آنها میباشد کمك کردند ولی معلوم نبود که‌شخص مزبور واقعا یکنفر فرهنگی بود یانه ؟و بفرض اینکه گدای مزبور فرهنگی بود اینعمل وی‌برای یکنفر فرهنگی کارشایسته‌ای نبود از کجا معلوم است که‌او درسایرشهرها نیز باهمین عنوان جیب‌فرهنگیان راخالی نکرده باشد ؟

### کنفرانس نمایندگان فرهنك

**ازبندرشاه خبرنگارما مینویسدچند روز قبل بنابدعوت آقای وحدت نماینده فرهنك بندر شاه کلیهٔ نمایندگان فرهنك دشت‌گرگان‌به منظور تشکیل یك کنفرانس‌فرهنگی وارد بندر شاه شدند .آقای کادار رئیس فرهنك گرگان جلسهٔ این کنفرانس فرهنگی راافتتاح کرد ونمایندگان فرهنك طی یك جلسهٔ پنج‌ساعته پیرامون امور فرهنگی مذاکراتی بعمل آوردند .**

## دو مسابقه دوستانه

### دردومسابقه افراد تیم فوتبال باشگاه شعاع برنده شدند

خبرنگار ما ازساوه مینویسد طبق دعوت فوتبالیستهای آموزشگاههای ساوه چند روز قبل تیم فوتبال باشگاه شعاع تهران بسرپرستی آقای راگیان برای انجام دو مسابقه دوستانه وارد ساوه شد ،طی مراسمی که برگزار گردید مسابقه فوتبال بین افراد تیم باشگاه شعاع وفوتبالیستهای منتخب آموزشگاه های ساوه وتیم فوتبال سیکل‌اول دبیرستان محمدرضاشاه پهلوی انجام گرفت ودر هر دومسابقه تیم فوتبال باشگاه شعاع برنده شده در عکس بالا افراد تیم باشگاه شعاع و تیم منتخب آموزشگاههای ساوه همراه با مربی ورزش دبیرستان محمد رضا شاه پهلوی که‌یکنفر معلم است دیده میشوند .

## عابر عبا بدوش

### یك کیلو وهشتصدگرم تریاك داشت

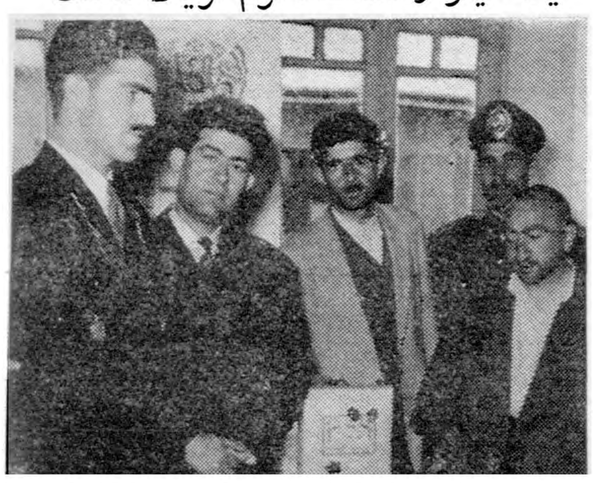

چندروز قبل مردی نعلین‌پا وعبابردوش که دسته‌ای زیرٔ بغل گرفته واز خیابان سپه کرمانشاه عبور میکرد مورد سوءظن آقایان سروان بهره‌مند رئیس کلانتری یك وستوان حمیدسوار افسرانتظامی قرار گرفت عابر مظنون که سید محمدتقی نام داشت بازداشت شدودرنتیجه بازرسی بسته‌ای که‌وی زیر بغل گرفته بود یك کیلو وهشتصد گرم تریاك قاچاق کشف گردید درعکس بالانفر اول ازسمت چپ قاچاقچی عبابردوش درحالیکه بسته محتوی تریاك درکنارش قرار دارد دیده میشود .

## در رسیدگی بشکایات تاخیر شده

### تکلیف پروندهٔ شهرداری شاهرود معلوم نیست

درحدود سه‌ماه قبل براثر اعلام جرمهائی که از طرف عده‌ای ازاهالی شاهرود علیه شهرداری این شهرشده بود ،آقای مجد ضیائی زنجانی بازپرس دیوان کیفر به‌شاهرود وارد شد و بعداز رسیدگی به‌پرونده‌های شهرداری ،برای شهردار ومعاون شهرداری قراری بمبلغ یك میلیون ویانصد هزارریال صادر کرد ودراین مورد پرونده‌ای نیز تشکیل گردید .

ضمنا آقای زنجانی هنگام مراجعت بتهران وعده‌دادکه درمرکزبرای صدور رای نهائی دربارهٔ این پرونده اقدام نماید ولی متاسفانه تاکنون دراین مورد از طرف دیوان کیفر اقدامی بعمل نیامده و نتیجه‌شکایات مردم معلوم نشده‌است .

### از خبرنگار شیروان

## حالاکه نیامدند

**اواخر سال گذشته که هیئت‌دولت از شهرستانهای استان خراسان بازدید خواهدکرد وباحتیاجات‌اهالی شهرستانهای این استان رسیدگی خواهدنمود .این موضوع عملی‌نشد وبازدید هیئت دولت از خراسان‌به اوایل سال آینده «امسال» موکول گردید .**

**ازاول سال جاری ماااهالی شیروان بانتظار ورود هیئت‌دولت بودیم‌ولی تاکنون ازورود اعضای هیئت دولت خبری نشده‌است باین‌جهت‌احتیاجات خودرا بازگو میکنیم شاید مورد توجه قرار گیرد و رفع شود .**

**مدتهااست انتظار داریم که باتوسعهٔ روزافزون شیروان ومناطق تابعه ، این بخش به‌شهرستان تبدیل شود ولی تاکنون این آرزو برآورده‌نشده است مدتهااست‌قرارداد حفرچاه‌عمیق و لوله‌کشی شهر وتامین‌برق شیروان تنظیم گردیده و باامضای آن بیش ازیك میلیون وششصدهزار ریال اقساط تعهدی شهرداری این منطقه نیز پرداخت شده است ولی تاکنون از حفر چاه وانجام لوله‌کشی وتامین برق خبری نیست .**

**مدتهااست تقاضا کرده‌ایم درزمینی که دراطراف فلکه مرکزی شهر قرار گرفته‌است ساختمان ادارات دولتی ایجاد شود تاهم ادارات‌دولتی دریکجا تمرکز یابد وهم مرکز شهر ازحالت ویرانگی فعلی خارج شود ولی توجهی نمیشود مدتهااست تقاضا کرده‌ایم جاده شوسهٔ «کناره» که‌از مرکز شیروان میگذرد و باعبور اتومبیلهای ازاین جاده‌گردو خاك سرتاسر فضای شهررا فرا میگیرد اسفالت شود لکن باین تقاضا هم ترتیب‌اثری داده نشده است .سالهااست بیمارستان شیروان فاقد دندانپزشك ،قابله و پزشك جراح‌است، کلاسهای دبیرستان شهر از سیکل اول تجاوز نکرده است ،شعبهٔ بانك کشاورزی تاسیس نشده وانجمن شهر وشهردار نداریم ولی برای رفع این احتیاجات وانجام این تقاضاها اقدامی نشده‌است این هااحتیاجات مامردم شیروان است که‌اگر هیئت‌دولت به‌خراسان می‌آمدند متذکر میشدیم و رفع این احتیاجات را خواستار میشدیم ولی حالاکه نیامدند میگوئیم‌شاید مورد توجه قرارگیرد .**

قناد

### غفلت راننده سبب شد که ...

## ۲نفرعابردرزیرچرخهای کامیون‌جانسپردند

شامگاه دوروز قبل هنگامیکه از گرمای هوای محلات تا حدی کاسته شده بود و اغلب‌اهالی برای گردش‌وتفریح در میدان مرکزی شهر قدم میزدند طی‌حادثه ای‌دونفر از اهالی این شهرستان باوضع فجیعی جان سپردند .

جریان طبق گزارش خبرنگار ما از محلات‌باینقرار است ساعت‌شش بعد از ظهر بود که کامیون شماره ۳۵۴۳ برانندگی اسمعیل علیرضائی از ابتدای خیابان گلستان محلات در سراشیبی بطرف میدان مرکز شهربراه افتاد مسیر خیابان سراشیبی بود وکامیون مزبور نیز که ترمز کمپرسی داشت در حالیکه موتور آن خاموش بوددر سراشیبی هر لحظه برسرعت آن افزوده میشد باید گفت اینگونه ترمز های کمپرسی فقط در هنگامیکه موتور اتومبیل روشن است قابل استفاده میباشد وچون موتور کامیون مزبور خاموش بود ترمز کمپرسی آن نیز نمیتوانست برای متوقف ساختن کامیون مورداستفاده قرار گیرد .هنگامی راننده متوجه اینموضوع شد که سرعت کامیون سرسام آور شده بود وکامیون بنزدیکی میدان مرکزی رسیده بود اسمعیل راننده که هیچ وسیله ای برای متوقف ساختن کامیون بنظرش نمیرسیدناچارکامیون را با همان سرعت بطرف سه درخت چنار تنومندی که در میدان مرکزی شهر قرار داشت هدایت کرد ولی تا هنگامیکه کامیون متوقف شد دو نفر عابر بنام ولی‌اله وعلی اکبر رضائی در زیر چرخهای کامیون جان سپردند .راننده دستگیر شد وبادفن جنازه مقتولین قضیه تحت تعقیب قرار گرفت .

## خلاصه اخبار آذربایجان

**نقده** ـ دادگاه جدیدالتاسیس نقده طی مراسمی‌بوسیله آقای ملکی استاندار آذربایجان غربی افتتاح شد .

**مهاباد** ـ سطح‌تولید توتون درمهاباد به پنج‌برابر سالهای قبل افزایش یافته است .

**جلفا** ـ موتور مولد برقی که‌در منطقه «گرگر» جلفا نصب شده است طی‌مراسمی بکار افتاد .

## اولین کلنك

طبق گزارش خبرنگارما از فیروزکوه چندروز قبل اولین کلنك ساختمان دبیرستان نوبنیاد«عسگری»فیروزکوه طی‌مراسمی زمین زده شد دراین مراسم‌عده زیادی ازروسای‌دوایر دولتی ومحترمین ومعاریف محل حضورداشتند

## پنیر کیلوئی ده تومان

نان وپنیر ازآنجا که از قدیم‌الایام ارزانترین و ناچیزترین غذا به شمار میرفته ، حالا دیگر بعنوان ضرب المثل و نمونه و «سمبل» یك خوراك بی‌اهمیت وارزان‌قیمت در تعارفات و صحبت‌ها بکار میرود.

وقتی که میزبانی‌میخواهدفروتنی‌بخرج‌دادوواهمیت‌پذیرائی خودرا به‌رخ مهمان نکشد، میگوید :« نان وپنیری » میل بفرمائید،.... ومعمولاهم‌چون‌غذای‌معمولی‌مهمانیهای‌مملکت‌مابلو و مخلفات آن بوده و هست ،وقتی که گفته میشود نان و پنیری صرف شد، منظور این است که پلوخورشی خورده شده است .

اما در این سال وزمانه که پنیر کیلوئی یکصد ریال بفروش میرسد، معلوم نیست که در عالم فروتنی چه باید گفت تا مهمان از سنگینی هزینه میزبان احساس شرمندگی نکند .

زیرا نان وپنیر ،خود غذای گران قیمتی است و بجای خود مایه شرمندگی مهمان میشود، شرمندگی مهمان بجای خود، باید درك کرد که با این مقیاس چقدر مایه زحمت ودردسر میزبان خواهد بود ! ...

اما اگر تنهاپنیر باین قیمت رسیده بود اشکالی‌نداشت اغلب مواد خوراکی بدست مصرف کنندگان بقیمت های نامناسب و گرانی میرسد .

عدس بصورت عمده فروشی تاکیلوئی ۲۰ ریال ، لوبیای سفیدکیلوئی ۲۰ ریال، لوبیا سبزکیلوئی ۲۸ریال وگوجه فرنگی کیلوئی ٦٥ تا ۷۰ ریال کدودانه ای ٤ ریال و قس علیهذا...

درحالیکه هیچیك از این قیمت ها معلول تولید کم و کمبود محصول وکالاها نیست . بلکه متاسفانه مربوط به‌توزیع بد، وغیر اصولی است .

تازه پریروز مدیر عامل شرکت بزرك خواربار موسوم به «سوپرمارکت» اعلام نمود که دوهفته دیگر فروشگاه مرکزی آن ممکن است افتتاح شود، وپس از آن بسته بمیزان معاملات آن و باتوجه باحتیاجات سکنه تهران امکان دارد که درباره تاسیس میدانهای تره‌بار وخواربار هم مطالعه یا اقدام شود .

این همان (سوپرمارکتی) است که ۶ماه پیش از هشت ماه قبل بعنوان یك راه حل قطعی اعلام شده واز همان روز ها هم مرتب صحبت از این بوده که شهرداری چقدر سرمایه داد، خواربار فروشان چه مبلغ سهام خریداری‌کردند... تا امروز ،. ومعلوم هم نیست که واقعا بعد از دو هفته دیگر شروع بکار کند، واگر شروع بکار کرد چه کاری خواهد توانست انجام دهد .

مگر از این لوبیاسبز گیلوئی ۲۸ ریال چه مبلغ‌عاید کشاورز وتولید کننده واقعی آن میشود و یا از سایر کالاهای دیگر ؟...

قسمت عمده پولی که مصرف کنندگان مواد خوراکی میپردازند در حقیقت بجیب واسطه ها میرود، واسطه‌هائی که غالبا بسبت سرمایه گذاری آنهابه سود حاصله مضحك است . یعنی این استفاده ها را از نقص تشکیلات توزیع کالاها میبرند ، ویا بهتر این سوء استفاده را...

اگر امروز که هواکرم شده وتره‌بار مصرف زیاددارد، میدان فروش تره‌بار بوضع اصولی (نه‌تشریفاتی و ظاهری) از طرف مسئولین اداره خواربار شهر ، تاسیس نشود، دیگر کی و چه وقت چنین میدانها و فروشگاه ها ممکن‌است بدرد مردم بخورد ؟..

اگر امسال فروشگاه های تعاونی و یا میدانهای فروش تره‌بار وخواربار ، باسودکم تاسیس نشود و کشاورزان و تولید کنندگان آنجا راشناسند و یقین حاصل‌نکنند که میدان دیگری برای عرضه کالاهای خود خواهند داشت . هیچ عقل سلیمی قبول نمیکند که آنهاسال دیگر هم محصولات خودرا بهمین خریداران و میدان داران فعلی پیش فروش نکنند .

در این مورد نباید اول حساب سود و زیان را کرد، بلکه باید تا دیر نشده دست بکار شد و عمل نمود ، بدون شك یك مدیریت صحیح و خرید وفروش و توزیع عاقلانه محصولات بزودی خواهد توانست سرمایه گذاری دراین راه رابیمه کرده وازخطر زیان نجات بخشد .

خصوصا اینکه مصالح ونیازمندیهای عمومی مردم اقدام هرچه زودتر در این باره را ایجاب میکند .

باید شهرداری هم راسا به تاسیس میدانهای ارزان فروشی کند و هم اینکه به داوطلبان میدان داری با اصول صحیح وعادلانه که تخصص در توزیع و فروش داشته و فاقد سرمایه باشند وام های بابهره های نازل داد و آنانرا تشویق به تاسیس فروشگاه های تره‌بار وخواربار ارزان قیمت نمود .

### درحاشیه بازدید از اطلاعات

## «زخمی» که باید باهمکاری مردم التیام پذیرد !

### آنهائی‌که بدون هیچگونه توقع بمردم خدمت میکنند

آقای «دریابیگی» که از طرف انجمن محلی خیابان استخر وراه‌بیما (بخش۲۰) صحبت میکرد ،بایکدنیا احساسات در پشت‌میز خطابه قرار گرفته بود .،احساسات اونه‌تنها از دیدن دوستان و همسایگان و همشهریان خود سرچشمه میگرفت ونه‌تنها ازاینکه او میتواند درمجمعی از دوستان حرف‌های مربوط به‌محل

آقای دریابیگی

خودرا بیان کند وباصطلاح درددل کند خوشحال بود، بلکه او بعنوان یك خدمتگزار قدیم مطبوعات از مشاهده پیشرفت های حاصله دریك نزدیك نتیجه آن کوشش وفعالیت های سی‌وچندسال قبل را می‌بینیم که بصورت یك موسسه بزرك و آبرومنددرآمده اینطور تعبیر میکنم که‌در حقیقت علاوه‌براینکه مظهری ازبه‌ثمررسیدن یك سلسله فعالیت‌ها و فداکاریهاست ،نمونه‌ای از ترقی و پیشرفت مملکت ما میباشد .

دراین موقع سخنران محترم ،در حالیکه سرشار ازاحساسات عالی ملی و میهنی بود. باشعر «آن‌سفر کرده که‌صدقافله‌دل همراه اوست ، هرکجا هست خدایابسلامت‌دارش» مراتب حقشناسی ووفاداری اهالی بخش ۲۰تهران را نسبت به‌شاهنشاه ابراز کرد و ضمن اظهار قدردانی از «اطلاعات» که قسمتی ازروزنامه را صرف منعکس ساختن اخبارو نیازمندی‌های‌محلات‌وبخش‌های‌تهران نموده‌است .مخصوصا اصرار نمود که انزجار ومتنفر مردم تهران‌نسبت به تبلیغات خصمانه واسائه ادب رادیوی بیگانه ،هرچه بیشترمنعکس شود .

**«زخم»محله ...**

دربازدید روز چهارشنبه گذشته انجمن های محلی ،هواگرم بود و فرصت سخنرانی های متعددی نبود ...فقط دونفر ازنمایندگان

آقای بنی‌احمد

قرار داد .

آقای بنی‌احمد رئیس انجمن محلی جمال‌الحق میگفت :قدردانی ما مردم محلات تهران ازموسسه‌اطلاعات در حکم نوعی همکاری وهمگامی است زیرا این مردمی که‌درانجمن ها فعالیت میکنند بدون هیچگونه توقعی بدون کمترین اجروپاداشی کمر خدمت به‌مردم محلات خود بسته‌اند ،«اطلاعات» هم بدون‌اینکه انتظاری داشته باشد ،بدون اینکه از اوخواهشی شده باشد وبدون اینکه اومنتی برمردم گذاشته باشد ،اخبار و درددلهای مردم را مینویسد وباطلاع مقامات مربوطه اشاره به‌فردفرد اعضای شورای همکاری برزن نموده واز آنها نام برد، ضمنا موقعی که حدود منطقه فعالیت شورا را بیان میکرد گفت که :«...ولی‌این منطقه وسیع‌زخمی درمیان دارد .»که ظاهرا منظورش قلعه شهرنو بود که موجب‌ناراحتی خیال مردم منطقه میباشد .

مدتهاست که ماضمن انتشاراخبار مربوط به‌انجمن ها، علاقه وافرمردم را به‌برچیده شدن بساط «قلعه » یاد آورشده‌ایم .وشاید واقعا هم اصطلاح «زخم ،محل» تعبیر خوبی از «قلعه شهرنو»باشد ،زخمی که بردل اجتماع نشسته ،وازهرجهت برای افراد دلسوز اجتماع باعث‌رنج ودرداست . مجموعا «قلعه شهرنو» زخمی است که‌دراجتماع وجوددارد، درحالیکه دردل فردفرد ساکنین‌آن آن قلعه هم هزاران زخم وجوددارد که در عین حال جامعه باید درصدد التیام آن زخم ها برآید .

جلوگیری از فحشاء، رسیدگی به زندگی منحرف شدگان ،گذاشتن راهی برای زندگی سالم در پیش‌پای تیره‌بختان ،اصلاحات اجتماعی به نحوی که کمتر امکان انحراف‌برای افراد بوجود آید ،جملگی تدابیری است که‌درالتیام زخم‌های موردنظر انجمن های محلی مؤثر خواهد بود .

یکبار دیگر باید تصدیق نمود که که‌همین اجتماع افراد خیرخواه خدمتگزار درانجمن ها و تشکیل مرتب انجمن‌های محلی موجب آن خواهد شد که افکار و نظرات گوناگون ابراز شده وراههای مختلف اصلاحات بوجود آید ،تا این گونه زخم‌های محلات‌هم بهبود یابد .

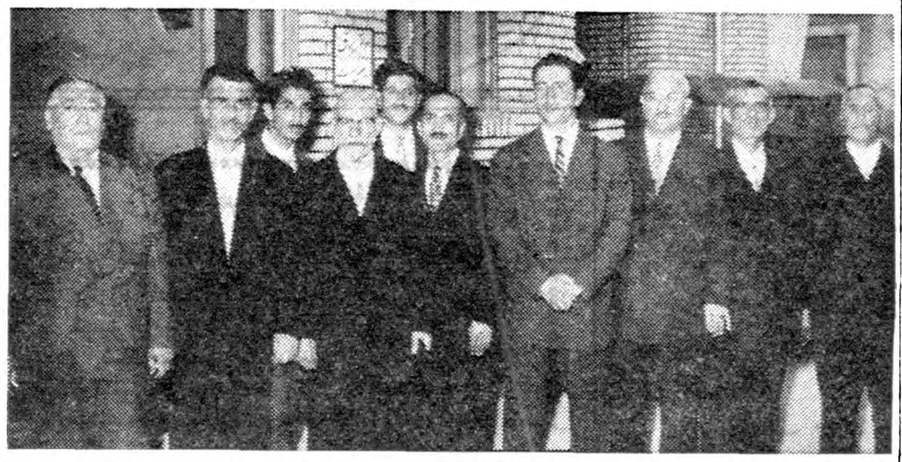

اعضای هرانجمن محلی بطور جداگانه یك عکس یادگاری درمحوطه اطلاعات گرفتند

موسسه مطبوعاتی وطن خود سرشار از احساسات شده بود .

آقای «دریابیگی»میگفت :من سی‌و چندسال پیش دریك چاپخانه محقر درخیابان لاله‌زار حروف‌چینی‌میکردم از قرار هرصد خط دوونیم ریال و درهمان هنگام شاهدبودم که «اطلاعات» باقطع بسیار کوچك وباچه فداکاری در چاپخانه کوچکی بچاپ میرسید ....وامروز که از انجمنها بودند که صحبت‌کردند،.. که یکی از آنان بقول «مدیر موسسه‌ما» از بسیاری جهات‌مسائل مربوط به‌انجمنهای محلی و فعالیت اجتماعی مردم را مورد بررسی میرساند ،واین در حقیقت یك‌وجه مشترکی است که بین انجمنها و اطلاعات وجود دارد ،که‌هردوبدون هیچگونه توقع بمردم خدمت میکنند بنی‌احمد ،ضمن گفتن این مطالب

## از چهارگوشه اجتماع

### سخنرانی درباره وضع اجتماعی سویس

عصر روز پنجشنبه خانم دکتر ظفردخت اردلان که مدت سال درسویس بودند و در آنجا دورهٔ دکترای علوم اجتماعی‌را گذرانیده‌اند ، در موسسه مطالعات و تحقیقات اجتماعی نطقی‌دربارهٔ «وضع اجتماعی سویس» ایراد کردند .

نطق ایشان باکمال دقت تهیه شده بود وآمارهای زنده‌ای همراه‌داشت که خلاصه‌ای از سخنرانی ایشان در شماره‌های آینده چاپ میشود .

### بیانیه شورایعالی مالکین شهری تهران

در هفته گذشته بیانیه مفصلی ازطرف شورایعالی مالکین شهری تهران که از چندی پیش برای بررسی قانون روابط مالك و مستاجر تشکیل شده است ، منتشر شد که درآن ۹ پیشنهاد اصلاحی برای تغییر وتجدیدنظر در مواد لایحه قانونی روابط مالك و مستاجر طرح شده‌بود .

ضمنا در بیانیه مزبور پیشنهاد شده‌است‌که اصولاموافقت شود اختلافات بین مالکین ومستاجرین مستقیما بوسیله مذاکره و مداخله نمایندگان‌طرفین حل وفصل شود .

### میخواهند رسمی شوند

کارمندان انستیتو پارازیتولوژی ومبارزه باحشرات وابسته به دانشکده پزشکی طی نامه‌ای که برای‌مقامات مختلف ارسال‌داشته‌اند درخواست نموده‌اند که نسبت به‌ترمیم وضع استخدامی آنهانیز اقدام کرده و آنهارا تبدیل به‌کارمندان رسمی نمایند .

### درانجمن ایران و فرانسه

## کوزه‌گری وسفال سازی در ایران

عصر روز پنجشنبه بنا بدعوت آقای «پیرگاریك» مشاور فرهنگی سفارت فرانسه درایران عده ای از رجال و معاریف و نمایندگان سیاسی کشور های خارجی با بانوانشان در انستیتو ایران و فرانسه گرد آمده بودند .

در میان جمعیت آقای علاء وزیر دربار شاهنشاهی ،سفیر کبیرپاکستان آقای دکتر سیاسی رئیس دانشکده ادبیات‌وعده‌ای ازاستادان دانشگاه نیز دیده میشدند .

قرار بود خانم محسن رئیس ، سفیر کبیر سابق ایران در فرانسه، دربارهٔ «هنر سفال سازی وکوزه‌گری» در ایران نطقی ایراد کنند .

قبلا در باغ انستیتو از حضار پذیرائی گرمی بعمل آمد . سپس مدعوین برای استماع نطق خانم رئیس بسالن سخنرانی‌هدایت شدند.

آقای «پیرگاریك» ضمن نطق کوتاه وشیرینی خانم رئیس را چنین معرفی کردند :

« خانم رئیس . . شما در عرض پنج سال اقامت خود در فرانسه ، « پاریسی ترین » زنان ایرانی بودید. وبحق بعنوان نخستین بانوی ایرانی درفرانسه واقعا شایستگی این‌نام را داشتید .

اکنون که اعلیحضرت همایون شاهنشاهی ، در پاریس با ژنرال دوگل رئیس جمهور فرانسه مذاکرات بسیار دوستانه‌ای راآغاز کرده‌اند ، جا دارد که از خدمت آقای محسن رئیس و همسر ایشان که بهترین نمایندهٔ مردم ایران در پاریس‌بودند، یاد شود .

برای دوستان شما در پاریس ، شادی و مسرتی بیش از این وجود ندارد که شما امشب با حضور خود در این انستیتو ، که فلسفه وجود آن دوستی محکم و صمیمانه بین‌دو کشور است ، ما را مفتخر کرده‌اید.»

سپس خانم رئیس نطق بسیارجالبی دربارهٔ « سفال سازی و کوزه گری « دوره‌اسلام » ایرادکردند و گفتند :

صنعت سفال سازی در ایران شش هزار سال تاریخ دارد . آثاری از سفال سازی درایران باستان رامیتوان در موزه ایران باستان ملاحظه کرد. با اینکه عمر این هنر بسیار زیاد است ، هنوز هم آثار سفال سازی وکوزه‌گری ایران باستان هم از نظر شکل و هم از نظر طرح تازگی دارد . بعد از حملهٔ اعراب در واقع توقفی در سیر تکامل تمام هنر های ملی در ایران بوجود آمد .

رقص و موسیقی قدغن شد .وچون آئین اسلام ، استعمال طلا و نقره را مجاز نمیدانست ، لذا صنعتگران به‌کوزه‌گری و سفال سازی توجه بیشتری کردندو آثار زیبائی از خود بیادگار نهادند .

نطق‌خانم رئیس‌بافیلم‌های‌مستندی از آثار کوزه گری و سفال سازی در ایران بعد از اسلام همراه بود . این فیلم ها از موزه لوور وکلکسیون آقای فروغی برداشته شده بود .

* جا دارد که ازخانم رئیس برای‌نطق مفیدی که ایراد کردند و از انجمن ایران و فرانسه بخاطر فرصت هائی نیکوئی که برای هنر دوستان فراهم می‌آورد صمیمانه تشکر کنیم .

### آگهی ساعات کار فروشگاه

ساعت کار فروشگاه شماره ۱سازمان تعاون مصرف کادرنیروی انتظامی واقع درخیابان شرقی دژبانی ارتش از روز دوشنبه دهم‌خرداد ماه ۳۸تااطلاع ثانوی از ساعت ۷صبح تاساعت ۱٤(دوساعت بعداز ظهر) خواهد بود.

مدیر عامل ـسرلشکر صنیعی

۳ـ۱ آ ـ ٦۹۰٦

## برنامه‌های رادیو

### برنامه امروز

**درانجمن ایران و آمریکا**

ساعت ۷ نمایش فیلم (ورودآزاد)

**درتالار فرهنگ**

ساعت ۸ برنامه انجمن‌فیلارمونیك‌تهران

**در باشگاه افسران پادگان بیستم**

جشن رو تاسیس‌سازمان‌مقاومت ملی

### برنامه بازار روز فردا

خیابان برمك شرق لست اسناد
کوچه نوبهار خیابان نادری
باغ سپهسالار
پشت بانك بازرگانی
خیابان بوذرجمهری مقابل کوچه چاله حصار
کوچه بهار خیابان لاله زارمخصوص دستفروش ها

## آگهی رسمی ثبت مؤسسه غیر تجارتی توپلیس اندهاردینك

طبق ماده ۸ آئین نامه ثبت موسسات غیر تجارتی خلاصه ثبت موسسه غیر تجارتی زیر برای اطلاع عموم اعلام می گردد شماره وتاریخ ثبت ٤۲۳ ـ ۱ر۳ر۳۸

**نام موسسه** ـبنگاه توپلیس اندهاردینك
TOPLIS AND HARDING

**تابعیت** انگلستان

**موضوع موسسه** ـ تعیین خسارات ورسیدگی بادعا های ناشیه از بیمه ـ بازرسی وارزیابی اموال (ازنظر فنی)

**مرکز اصلی** ـ ۱۳ر۱٤ یونیون کورت‌الد برادستریت ـ لندن ـ انگلستان

**نشانی شعبه موسسه در ایران** خیابان فردوسی شماره ٤۸٦

**اسامی موسسین** ـ آقایان نینیان جان پاتریك هاکن ـ جیمز ویلیام پری ـ ارتور جان کامپبل ـ فردریك جیمز گولد ـ ددلی هارلوستریونز ـ ویندهام فیتز جرالد هاردینك ـ جیمز سوترلند ـ فردریك جرج گدس

**تاریخ تشکیل** سیزدهم ژانویه ۱۹۵٦

**دارندگان حق امضاء ازطرف موسسه** ـ هریك از موسسین فوق الاشعار بطور کلی و نماینده شعبه بنگاه در ایران نسبت بامور شعبه بنگاه مزبور در ایران

**مدیر شعبه موسسه در ایران** ـ آقای چارلز ت . وولی .
CHALES T. WOOLLEY

آ ـ ۵۸۵۱ رئیس‌اداره ثبت‌شرکتها وعلائم‌تجارتی واختراعات مهدی‌نراقی

## آگهی مناقصه

وزارت بهداری گوشت مورد نیاز سال ۱۳۳۸ بیمارستان های تابعه خود واقع در مرکز و شهر ری وشمیران را (از نوع شیشك شقه نکرده یکدست) از طریق مناقصه خریداری می نماید طالبین انجام معامله بایستی قبلا بدفتر اداره کل حسابداری این وزارتخانه مراجعه وبادریافت برك شرایط و مشخصات (برك آگهی تفصیلی) مناقصه پیشنهادات خودرا تا آخر وقت اداری روز دوشنبه ۲٤ خرداد ۱۳۳۸ به اداره کل دفتر وزارتی تسلیم ورسیددریافت دارند پیشنهادات واصله در ساعت ۱۰ صبح روز سه شنبه ۲۵ خرداد ۳۸ در اداره کل حسابداری با حضور اعضای کمیسیون باز وخوانده خواهد شد وصول پیشنهاد موید اطلاع کامل پیشنهاد دهنده از مفاد برك شرایط (آگهی تفصیلی) مناقصه و قبول آن خواهد بود .

آ ـ ۷۳۱۰ وزارت بهداری

باطری فاوست ساخت آلمان

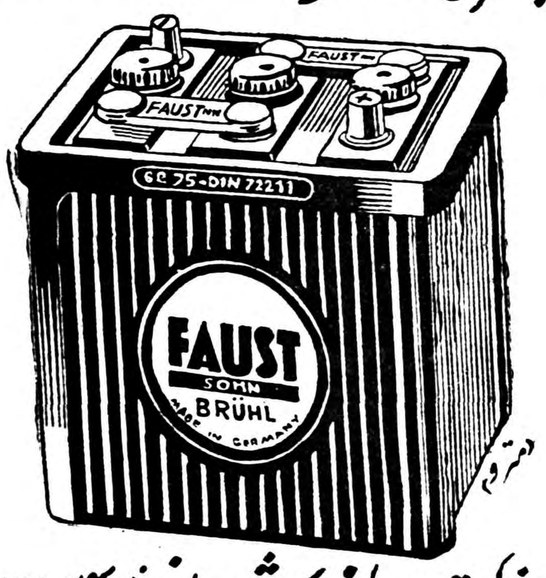


شرکت سهامی شبدیز خیابان سعدی ۱٦٦
تلفن ۳٦۸۰۵ و ۳٦۲۷۱ - یا نمایندگان این شرکت

آ ـ ۷۲٦۸


## مقررات ثبت‌نام برای داوطلبان شرکت درامتحانات عمومی دانشگاه (زبان‌فارسی ـ زبان خارجه)

۱ـبموجب رای شورای دانشگاه مصوب ۲۷شهریور ۱۳۳٦ امتحانات ورودی دانشگاه دردومرحله صورت می‌گیرد :

الف ـ امتحان عمومی زبان فارسی و یك‌زبان خارجه

ب ـ امتحان مسابقه ازمواد اختصاصی که دانشکده ها تعیین خواهند نمود .

۲ـفقط داوطلبانی که درمرحله اول (فارسی ویك‌زبان خارجه)توفیق‌حاصل‌کنندمیتوانندبرای شرکت‌درمسابقه‌اختصاصی دانشکده های مربوطه نام نویسی نمایند .

۳ـبرای نام نویسی جهت شرکت درامتحان عمومی (زبان‌فارسی ویکی اززبانهای : (فرانسه ـ انگلیسی ـ روسی ـ آلمانی)داوطلبان میتوانند اززروز سه‌شنبه اول تیرماه تا روز پنجشنبه ۳۱تیرماه ۱۳۳۸همه‌روزه (بجز روزهای تعطیل)ازساعت چهار تاهشت بعدازظهر بدفتر دانشکدهٔ ادبیات (میدان بهارستان ـ کوچه جنب پمپ‌بنزین ـ محل سابق دانشکده)مراجعه نمایند .

مدارکی که‌داوطلبان باید موقع نام نویسی بدفتر دانشکده تسلیم نمایند عبارتند از : مدرك تحصیلی (گواهینامه شش‌ساله متوسطه شعبه ریاضی یاادبی ویا طبیعی )ویاجواز قبولی خردادماه ۱۳۳۸ که صحت آن ازهرجهت مورد تایید مقامات ذیصلاحیت‌وزارت فرهنك بوده و مهر وامضاء شده باشد .

رونوشت مصدق شناسنامه — یك برك
عکس ٤ × ٦ — دوقطعه
قبض رسید حق‌ثبت‌امتحان عمومی

تبصره‌بعداز انجام ثبت‌نام مدرك تحصیلی بداوطلب پس‌داده میشود .

٤ـبرای شرکت درمسابقه ورودی و تسلیم مدارك و ثبت‌نام داوطلب باید شخصا بدفتردانشکده مراجعه کند .تنظیم تقاضانامه و تسلیم مدارك بوکالت ممنوع‌است .

۵ـحق‌ثبت‌نام برای‌شرکت درامتحانات عمومی (زبان فارسی‌ـزبان خارجه) یکصد وبیست ریال است وپس‌از دریافت بداوطلب پس‌داده نمیشود ولواینکه درامتحان شرکت نکرده باشد .

٦ـداوطلبانی که درشهریور ماه ۱۳۳۷درامتحانات عمومی دانشگاه شرکت کرده و قبول‌شده‌اند ولی درامتحانات اختصاصی هیچیك ازدانشکده‌ها شرکت نکرده ویاشرکت کرده و توفیق نیافته و برای ادامه تحصیل وارد دانشکده نشده‌اند طبق‌رای شورای دانشگاه ـ مصوب پانصد وشصتمین جلسه مورخ ۱۲ر۹ر۱۳۳۷در صورتیکه بخواهند مجددا دریکی ازدانشکده های مربوط ثبت‌نام کرده وادامه تحصیل دهند باید مجددا برای شرکت در امتحانات عمومی دانشگاه نام نویسی کنند .

۷ـامتحان عمومی (زبان فارسی وزبان خارجه)روز دوشنبه‌اول شهریور ماه ۳۷بعمل خواهدآمد .

۸ـداوطلبان ورود بدانشگاه که درشهرستانها اقامت دارند میتوانند تقاضانامه‌ئی طبق نمونه‌زیر تنظیم وبامدارك مذکور و یکصد وبیست ریال حق‌ثبت‌نام توسط پست سفارشی بعنوان اداره‌دفتر دانشکدهٔ ادبیات‌تهران ارسال دارند .فقط به‌تقاضانامه‌هائی که‌از روز سه‌شنبه اول‌تیرتاروز چهارشنبه ۲۷شهریور ۳۸ بدفتر دانشکده برسد ترتیب اثرداده خواهدشد .

نمونه تقاضانامه :

تقاضادارد نام اینجانب را برای امتحانات ورودی دانشگاه (زبان فارسی وزبان ...) ثبت‌نمایند .

**مشخصات ومدارك :**

نام خانوادگی ....

نام .....

تصدیق کامل شش ساله متوسطه شعبه ....یاجواز قبولی خرداد ۳۸که صحت آن بتصدیق رئیس فرهنك شهرستان یااستان رسیده ومهر وامضاء شده‌باشد .

رونوشت مصدق شناسنامه — یك برك
عکس ٤ × ٦ — دو قطعه

**محل امضاء داوطلب**

۹ـاین قبیل داوطبان باید برای دریافت کارت اجازه شرکت درامتحان ورودی و پس گرفتن مدرك تحصیلی خود روزهای شنبه‌سی‌ام و یکشنبه سی‌ویك مرداد ۳۸بدفتر دانشکده ادبیات واقع‌در ۴ کوچه جنب پمپ‌بنزین میدان بهارستان‌مراجعه نمایند تابتوانند در جلسات امتحان که درروز دوشنبه اول شهریورماه ۳۸تشکیل میشود شرکت کنند .

**ادارهٔ دفتر دانشکدهٔ ادبیات**

آ ـ ۷۲٦۲

## جناب آقای سلطانی ریاست محترم موقت مجمع همگانی شرکت سهامی ایجاد باغات کوی شاه اهواز

محترما پیرو اعتراضات جلسه این ساعت چنانچه ملاحظه فرمودید اعتراضات اینجانب که اصالتا و وکالتا و ولایتا به نمایندگی ۵۷ نفر صاحبان سهام عرض شد اصولی بوده وجنبه فورمالیته نداشته واز لحاظ خط مشی و جلو گیری از خساراتی که بواسطه بی اطلاعی به زیان شرکت تمام شده وادامه آن جز خسارت اتلاف وقت و هزینه ثمری ندارد بوده و بیانات جذاب وشیوای جناب آقای مرتضوی . گزارشی که تنظیم نموده‌اند همچنین دفاعات جناب آقای تقوی هم جز لوث کردن موضوع و پرده پوشی وباری بهر جهت مردم ساده لوح وزود باور را بانتظار وامید سرگرم داشتن وهر روز با تصویب پرداخت اقساط وجوهی از مردم گرفتن و بیهوده مصرف نمودن نتیجه نداشته وبه جائی نخواهد رسید .

جنابعالی به خوبی ملاحظه فرمودید آقای مهندس چیت ساز که معلومات واطلاعات ایشان درچه رشته است نمی دانم بجای توضیح نسبت به شبکه آبیاری وزه کشی در مقابل دلائل صریح اینجانب ضمن تصدیق باینکه امور انجام شده با راهنمائی ومعرفی مهندسین از طرف اینجانب در گذشته بوده وبدون اینکه بتواند ایرادات اینجانب رارد کند ودلیل قانع کننده بیاورد بدفاع از طرف آقای مدیر عامل پرداخته وبتصور آن که وکیل مدافع ایشان است بیهوده سرائی نمود . اینجانب آنچه در گذشته نوشته‌ام ودراین جلسه لحاظ انجام وظیفه بوده و بهیچوجه عرض نموده والحال می نویسم از حاضر نیستم برای ترضیه خاطر اشخاص وجلب نظر این و آن در وظیفه قصور نموده امروز در مقابل وجدان وفردامیزان عدل‌الهی مسئول صاحبان سهام کسانی که بااعتماد وامید رای داده‌اند سرافکنده باشم لذا ناگزیر خلاصه اعتراضات رابه شرح زیر تقدیم می دارد .

۱ـ انهار احداثی همانطور که آقای مهندس چیت ساز تصدیق نمود وبیان ایشان که دورهم جمع می شویم و کدام لازم باشد خاك ریزی کرده بزرك می کنیم تا آب برای کفایت قطعات برده شودمسلم داشت که انهار فرعی احداث شده از روی حساب و پروژه مطالعه شده نبوده وشرکت بایستی شبکه‌آبیاری قطعات صاحبان سهام را بوسیله یك سازمان فنی‌تحت نظریك نفرمهندس مشاور عالی‌مقام باتجربه تهیه واجرا نماید .

۲ـ فاضل آب یازه کش بهر نام که قابل تفهیم هیئت عامله ومدیره باشد برای بردن آب زه واضافه‌آب قطعات که خواه ناخواه بایستی‌خارج شود از امور واجبه واصولی شرکت بوده وبا کمال تاسف تاکنون بنامه هاو انتقادات شفاهی و کتبی معروضه توجه نشده و حتی جای مسیر آن پیش بینی نشده است چه اگر نقشه وپروفیلی بود خوب بود ارائه داده می شد وبه این ترتیب آنچه آب روی زمین آورده و بیاورند باعث خرابی زمین و خسارات صاحبان سهام است .

۳ـ موسسه آبیاری (پمپاژو نهر اصلی) در مقابل تعهد بدولت برای آبیاری اراضی باغات کوی شاه اهواز واستفاده صاحبان سهام از لحاظ تامین آب شرب قطعات متعلق بهسهم آنها بوده وبهیچوجه مجوزی برای فروش آب وباز کردن دهانه درنهراصلی وایجادحق وسوء استفاده ازبی اطلاعی صاحبان سهام احداث نشده است .

۴ـ آقای مدیر عامل با جلب نظر جناب آقای مرتضوی همواره اوقات خودرا صرف تبلیغ وسرگرم داشتن موجه سازی و تحریف نظر صاحبان سهام در مرکز و آبادان وغیره بوده بجای ابتکار وابداع و جلب نظر متخصصین فنی برای‌ایجاد باغات کوی شاه که در عهده یك عده مهندسین عالی مقام است صرفا مشغول حفظ پست مدیریت عامل می باشند .

۵ـ نحوه اجراء عملیات اعضاء شرکت نشان می دهد که بطوردلخواه با سرمایه مردم تحصیل اطلاع و آزمایش می فرمایند وبا اعتراضات شدید اللحن اینجانب هیئت مدیره‌و بازرسان که فرصت واطلاعی دراین رشته ندارند بهیچوجه‌در صدداصلاح این موضوع نبوده وبا فعالیت همان عده دراین جمعیت وبی خبری‌صاحبان سهام ساده لوح باز ادامه خواهد یافت .

۶ـ خلاصه با مراتب معروضه در پنج بند بالا قبل از آنکه معلوم شود شرکت (۱۶٪) مورد مطالبه را صرف کدام پروژه صحیح واساسی مینماید وکتبا پاسخ ندهند پرداخت آن‌از طرف اینجانب و موکلین مجوزی نداشته ومورد ندارد .

۷ـ نسبت به سوء استفاده اشخاصی که نهر از نهر بزرك باز کرده و آب برده‌اند تقاضای رسیدگی و حفظ حقوق صاحبان سهام‌را دارد.

۸ـ برای اطلاع صاحبان سهام تقاضادارد مقررفرمایند این‌اعتراضات رادر یکی از جرائد عمومی درج و موجبات استحضار وانتظار آنها فراهم گردد .

۹ـ چنانچه شرکت باعتراضات وایرادات معروضه توجه ننمایند و پاسخ قانع کننده ندهند بوسیله دادستان تقاضای رسیدگی دارد .

در خاتمه با توجه باینکه اینجانب افتخارا از موسسین این شرکت‌بوده مطمئن باشند تارمقی در جان است ازهر گونه انحرافی انتقاد وجدا اعتراض خواهم نمود .

باعرض معذرت و تشکر از توجه وعنایات عالی احترامات فائقه را تقدیم می دارد

آ ـ ۷۳۵۴ — عباس شرکت


سی‌ویکمین نظریه پزشکی آقایان پزشکان محترم درمورد آبعلی‌درکنگره‌پزشکی‌رامسر

Abeali PRODUCTION

آب علی

آب علی دوغ آب علی در تعمل آب علی صرف شده بسیار گوارا می‌آید
برای هضم غذا تغییر و نوشیدن بدون الکل می‌باشد ـ اثر آمریکا



EMMAPOLDER

کشتی اسرائیلی

اماپلدر

درتاریخ سوم خرداد دربندر خرمشهر پهلوگرفت

وازاین تاریخ کالاهای صادراتی بازرگانان محترم را برای‌حمل از بندر خرمشهر به‌بنادر اسرائیل میپذیرد

کشتی اماپلدر پس از بارگیری در بندر خرمشهر دربندربوشهر نیز پهلوگرفته وبارگیری خواهد نمود

نمایندگی کل در ایران

بازرگانی حاجی سیدحسن احمدزاده وپسران ـ خرمشهر ـ قسمت کشتی رانی

شعبه : تهران ـ خیابان شاهرضا ـ مقابل لاله‌زارنو کاشی شماره ۹۴۸

تلفن ۴۵۷۹۲ ـ ۶۹۳۴۲ ـ ۲۰۴۳۷

آ ـ ۷۳۴۰ — فاکوپا

سمپاشی منازل

شرکت‌سهامی راهنمای کشاورزی

مبارزه بامگس‌وکلیه حشرات‌خانگی‌را باوسایل مجهز موتوری انجام میدهد .

شاهرضا ـ مقابل صفی‌علیشاه ـ ایستگاه درختی تلفن ۳۴۱۸۴

آ ـ ۷۲۸۶


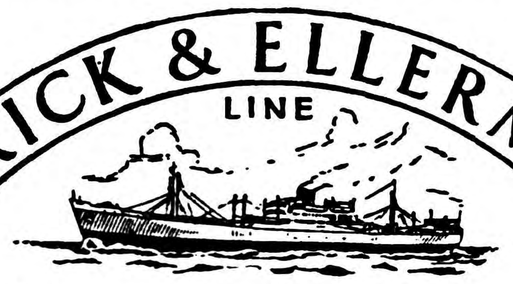


STRICK & ELLERMAN LINE

خط کشتیرانی استریك والرمن

حالت کشتیهای استریك والرمن درخلیج فارس

درتاریخ ۳۰ر۵ر۱۹۵۹

| نام‌بندر | نام‌کشتی | | تاریخ ورود به‌بندر |
|---|---|---|---|
| بوشهر | عربستان | در حدود | ۸ر۶ر۱۹۵۹ |
| | گلستان | « « | ۱۴ر۶ر۱۹۵۹ |
| | سیتی‌اف‌مدرس | « « | ۲۴ر۶ر۱۹۵۹ |
| | سیتی‌اف‌خارطوم | « « | ۱ر۶ر۱۹۵۹ |
| بندرشاهپور | فلورستان | دربندر است | ـ |
| | سلوستان | « « | ـ |
| | روس بانك | در حدود | ۵ر۶ر۱۹۵۹ |
| | آلبستان | « « | ۶ر۶ر۱۹۵۹ |
| | اریش‌الدور | « « | ۱۴ر۶ر۱۹۵۹ |
| | ترکستان | « « | ۱۸ر۶ر۱۹۵۹ |
| | سیتی‌اف مدرس | « « | ۱۵ر۸ر۱۹۵۹ |
| خرمشهر | بالتستان | دربندر است | ـ |
| | نگارستان | « « | درانتظار پهلوگرفتن‌است |
| | سربستان | « « | درانتظار پهلوگرفتن‌است |
| | روس بانك | « « | درانتظار پهلوگرفتن‌است |
| | اریش الدور | « « | درانتظار پهلوگرفتن‌است |
| | بلوچستان | در حدود | ۱ر۶ر۱۹۵۹ |
| | سلوستان | « « | ۱ر۶ر۱۹۵۹ |
| | انیچ دوگلاس | « « | ۵ر۶ر۱۹۵۹ |
| | بوکینك‌هام | « « | ۵ر۶ر۱۹۵۹ |
| | کراجستان | « « | ۱۸ر۶ر۱۹۵۹ |
| | تبرستان | « « | ۲۰ر۶ر۱۹۵۹ |
| | آلبستان | « « | ۲۷ر۶ر۱۹۵۹ |
| | گلستان | « « | ۷ر۷ر۱۹۵۹ |
| | سیتی‌اف‌خارطوم | « « | ۱۶ر۷ر۱۹۵۹ |
| | سیتی‌اف مدرس | « « | ۱۰ر۸ر۱۹۵۹ |
| بصره | آلبستان | دربندراست | ـ |
| | انیچ دوگلاس | « « | ـ |
| | کراجستان | « « | درانتظار پهلوگرفتن‌است |
| | سیتی‌اف ست‌البانز | « « | درانتظار پهلوگرفتن‌است |
| | تبرستان | در حدود | ۶ر۶ر۱۹۵۹ |
| | بوکینك‌هام | « « | ۸ر۶ر۱۹۵۹ |
| | گلستان | « « | ۱۷ر۶ر۱۹۵۹ |
| | البستان (دفعه دوم) | « « | ۱۷ر۶ر۱۹۵۹ |
| | بلوچستان | « « | ۲۰ر۶ر۱۹۵۹ |
| | سیتی‌اف مدرس | « « | ۲۹ر۶ر۱۹۵۹ |
| | سیتی‌اف‌خارطوم | « « | ۴ر۷ر۱۹۵۹ |

برای سایر مشخصات به‌آدرس زیر مراجعه فرمائید

فرانك س استریك و شرکاء (بصره) محدود

دربصره و بغداد و خرمشهر

آ ـ ۷۳۳۴



دیک زودپز وسو

VESUV

کاملاً بدون خطر و دارای سوپاپ اتوماتیک تنظیم بخار

در شش اندازه مختلف

که با هر بودجه‌ای میشود یکی از آنها را تهیه کرد

۱۰ لیتر — ۸ لیتر — ۶ لیتر — ۴ لیتر — ۳ لیتر — ۲ لیتر

کانون آگهی غرب

نماینده انحصاری : همایونیه سرای چیت ساز تهران تلفن ۲۱۰۲۷

محل فروش دیك زودپز «وسو» درتهران

شرکت تعاونی کارکنان وزارت صنایع‌ومعادن خیابان‌ارك ـ فروشگاه‌تعاونی نقشه‌برداری سازمان‌برنامه خیابان سزاوار ـ فروشگاه‌تعاونی دانشگاه اول‌امیرآباد ـ فروشگاه تعاونی دخانیات خیابان قزوین ـ فروشگاه ستاره سلسبیل ـ فروشگاه بالتیك انتهای‌شاه ـ فروشگاه ایران‌زمین خیابان‌شاه ـ فروشگاه‌پروین خیابان کسری ـ فروشگاه‌فرهنك دوست خیابان‌ژاله ـ فروشگاه بابائی خیابان ایرانشهر ـ فروشگاه منوچهری‌حشمت‌الدوله ـ محمدپور بازارسلطانی ـ تبریزیان ـ جواهریان ـ ابراهیمی ـ زرین ـ پوراسماعیل ـ کنی ـ زرگرزاده ـ الکتریکی ژیلامکاره‌چی سرای‌حاجب‌الدوله ـ غوکاسیان تجریش

محل فروش دیك زودپز «وسو» درشهرستانها

اهواز الکتریکی‌پارس ـ فروشگاه‌ضیاء ـ فروشگاه‌توکلی ـ محمدی اصفهان فروشگاه تعاونی فرهنگیان فروشگاه‌تعاونی شهاب ـ فروشگاه شیخ‌بهائی ـ الکتریکی مهر ـ روزی ـ الکتریکی‌ناهید ـ داروئی‌امین‌پور ـ اندیمشك ـ فروشگاه بوتاش‌ـ مدرسی ـ جهدی ـ اتحادیان ـ اردبیل فروشگاه‌اسبقی ـ آبادان فروشگاه کادو ـ شرکت‌سهامی جنوب ـ آمل سیدقدیر حکیمی ـ بهشهر فروشگاه‌هرکولس ـ الکتریکی‌وحدت بروجرد فروشگاه باند ـ بندرمعشور مورانیان ـ بابل طهماسبی ـ تویسرکان کاظمی ـ تربت‌حیدریه دباغیان ـ تبریز فروشگاه‌فرهنگیان گلابی ـ شهلا ـ بلورعامری مازندرانی ـ فروشگاه افسران ـ بالوس لطیفی ـ خرمشهر فروشگاه امامی ـ خرم‌آباد یوسفی ـ خلخال عزیزی خوی‌ظروفچی ـ پل‌سفید موحدی ـ دامغان تفضلی ـ درود پیراهن‌سیاه ـ بهلولی ـ زفول فروشگاه عرفان زاهدان ـ رفعت‌وپسران ـ رامسر فروشگاه‌پروانه ـ رفسنجان بنگاه مسعود ـ رامهرمز داروخانه سراج ـ ساری رجب‌پور ـ ابوالقاسم معادی ـ جان غفاری‌زاده‌لاری ـ فروشگاه‌مهربان ـ سنندج فروشگاه دباغچی ـ فروشگاه‌آبا شاهرود فروشگاه تعاونی پست وتلگراف ـ فروشگاه تعاونی‌شهربانی شیراز فروشگاه زهره‌فرهادی قزوین فروشگاه لوکس فروشگاه تعاونی راه‌آهن ـ کرمانشاه خنجری ـ ونوس ـ خدیوی ـ کرج فروشگاه جاوید ـ کردکوی فروشگاه افضلی ـ گنبد کاوس فروشگاه مقامی ـ مشهد فروشگاه‌اطلس ـ رادیوجهان ـ فروشگاه‌خیام ـ فروشگاه امید ـ عظیمی ـ فروشگاه‌تعاونی فرهنگیان شرکت‌سهامی پارت ـ مراغه فروشگاه‌ژیلا ـ مرند توحیدی ـ ملایر فروشگاه‌مهر ـ مهاباد وجدانی نهاوندفروشگاه تهران ـ فروشگاه صداقت ـ نائین خواجه‌زاده ـ همدان بهرامی نژاد ـ موحدی ـ یزد فروشگاه مسعود .

ازشهرستانهای اراك، رشت ، رضائیه ـ زنجان ـ دماوند ـ قم ـ قوچان ـ سقز ـ بجنورد وجاهائی که نماینده نداریم نماینده فعال میپذیریم.

آ ـ ۷۲۹۰

حمید مشهور — ۱۵ —

یادداشتهای مسافرت:

# از تهران تا فراز قطب

نمایندگان مجلس عالی بوسیله شوراهای ایالات بمدت ۸ سال انتخاب میشوند ویك هشتم نمایندگان این مجلس سالیانه تجدید انتخاب‌میشوند مجلس دوم مرکب از نمایندگانی است که مستقیما از طرف مردمی که‌رای انتخاب دارند بمدت چهارسال بمجلس فرستاده میشوند.

حداقل‌سن‌انتخاب شدن۲۳وحداقل سن‌انتخاب کردن ۲۱ سال است .در سوئد پادشاه می‌تواندهریك ازمجلسین را منحل وفرمان انتخابات صادر کند ولی این‌امر بندرت اتفاق می‌افتد.

قضات محاکم از هرگونه اعمال نفوذ قوای مجریه ومقننه مصونند و استقلال آنها در قوانین اساسی کشور سوئد بالصراحه پیش‌بینی شده‌است. قاضی را بهیچ عنوان نمیتوان تغییر یا انتقال داد حتی اگر یکی از قضات‌به بیماریهای روحی مبتلا شود وعملا صلاحیت داوری خودرا از دست بدهد. محکمه باید نسبت به‌برکناری وی رای صادر کنند.

صلاحیت قضاوت‌درباره انطباق قوانین‌مصوبه وتصمیمات تمام سازمانهای دولتی و غیردولتی با موازین قانون اساسی بعهده محاکم‌است.

موضوع آزادی مطبوعات در قوانین این سه مملکت صراحت دارد. هرگونه نظارت وسانسور مطبوعات قبل از انتشار آن بحکم قانون اساسی منع گردیده است.

قانون اساسی سوئد بهر فرد سوئدی اجازه میدهد که‌اسناد ومدارکی راکه‌دراختیار سازمانهای دولتی‌وغیردولتی قراردارد انتشار دهد.

دموکراسی عملی

وضع ممتاز زندگی‌اجتماعی کشورهای اسکاندیناوی‌منبعث از مندرجات قوانین اساسی آنها نیست بلکه ناشی از بکار بستن آن مندرجات درعمل وانتقال آن از روی کاغذ بعرصه زندگی است.

مردم اینکشور ها عملا برژیم دموکراسی وبحکومت پارلمانی وآزادیهای لازم برای تحقیق وادامه رژیم مزبور خو گرفته‌اند.

ساکنین این ممالك عموما بقانون اساسی احترام میگذارند .آزادی بیان وعقیده در این کشورها تا سرحد امکان برای افراد تامین شده‌است. از دستگاه های تبلیغاتی ونشر افکار مانند مطبوعات ورادیو و تلویزیون همه بهره‌مند میشوند.

احزاب مختلف سیاسی از محافظه‌کار تااحزاب دست چپ‌با شرایط مساوی ازاین امکانات استفاده میکنند.

در انتخابات پارلمانی مخصوصا سعی میشود که تبعیضی از این حیث بین احزاب مختلف العقیده بمیان نیاید.

در سفر گذشته خود بسوئد که مصادف با انتخابات عمومی برای دوره جدید مجلس بود ناظر این روش دموکراتیك در آنکشور بودم. مخصوصا بمقدمات انتخابات واستفاده احزاب مختلف از دستگاه های تبلیغاتی عمومی مانند رادیو و تلویزیون خیلی توجه داشتم .بهمین جهت به روزنامه‌ها مراجعه کردم تا از برنامه های تبلیغاتی احزاب در رادیو و تلویزیون مطلع شوم .اداره رادیو وتلویزیون بهریك از احزاب برنامه‌هائی اختصاص داده بود .مدت اجرای این برنامه ها برای تمام احزاب مساوی بود .درعین حال ساعاتی برای مباحثه ومناظره نمایندگان احزاب مختلف پیش‌بینی شده بود ومن اجرای این برنامه‌هارادر رادیو شنیدم ودر تلویزیون دیدم .در موقعی که نمایندگان حزب کمونیست برنامه تبلیغاتی خود را برای انتخابات در تلویزیون اجرا میکردند در منزل یکی از دوستان خود در استکهلم پایتخت سوئد میهمان بودم و در این محفل دوستانه جمعی از ارباب جراید شرکت داشتند.

کمونیست ها در تلویزیون هرچه خواستند گفتند ولی باید بگویم که مطلب زیادی نداشتند زیرا آنچه در سایر ممالك در برنامه تبلیغاتی‌احزاب کمونیست در موقع انتخابات‌گنجانده وعرضه میشود ،در سوئد خریداری ندارد .چون ملت سوئد به بسیاری از آن هدفها مدتها است رسیده است.

مردم ازنان‌ولباس وآموزش‌وپرورش‌وبهداشت وآزادی‌بخوبی‌برخوردارند. از شعار های تبلیغاتی آنها فقط یکی یادم هست که میگفتند «حقوق‌زنرا‌البها زیاد است ،باید قسمتی از آنرا کاست وخرج کودکان کرد» درپایان برنامه هم یکی‌از سرودهای کمونیستی را خواندند.

من بدوستم گفتم مگر این رادیو تلویزیون مسکو است ؟!

پاسخ او این‌بود که «اگرغیر ازاین بود ،رادیو استکهلم رادیو مسکو بود .زیرا در آنجا همه امکانات فقط در اختیار یك حزب گذاشته میشود. مردم زیر نفوذ تبلیغاتی یك حزب قرار میگیرند ولی در آنجا هم احزاب در استفاده از دستگاه های دولتی متساوی حقوق‌دارند.

در این خصوص دنباله مطلب را درشماره آینده ادامه میدهیم.


# مولدبرق
## ساخت انگلستان

۱۱۰اسب ۸۲ کیلو ولت آمپر

| | | | |
|---|---|---|---|
| ۸۸ | « | ٦٦ | « |
| ۱۰ | « | ٦ | « |
| ۵ | ۳ | ۳ | « |

باتایلوور گولاتوراتوماتیك و کلیه لوازم مربوطه موجوداست
خیابان‌سپه‌گذر تقی‌خان
عسکرنیا
تلفن ۳۰۲۷۰٦

آ ـ ۷۳۱۲ — آگهی‌پارت



## آگهی تاسیس شرکت تعاونی

به‌منظور اقدام درامور کشاورزی وتحصیل اعتبار از منابع اعتباری کشور شرکتی بنام شرکت تعاونی اعتبار آبادی قصبه کمیشان با سرمایه دوهزار و پانصد ریال وجه که منقسم به بیست وپنج سهم‌یکصد ریالی بانام بوده که طبق اظهار در صندوق شرکت می باشد در سی ام بهمن ماه یکهزارو سیصدو سی وهفت بمدت نامحدود در قصبه کمیشان تشکیل ودر ۲۲ر۲ر۳۸ تحت شماره ۱۰ دردفتر ثبت شرکت های داخلی بندر گز به ثبت رسیده است که هیئت مدیره شرکت عبارتند ازآقایان جبارهروی ـ رحمانی‌وتاج محمد روحی وبهبود عصمتی ورحیم کتوکی وشیخ محمد کتوکی می باشند که پنج نفر آقایان نامبردگان در کلیه اوراق مربوط به شرکت متفقا حق امضا دارند ودر غیاب هریك ازپنج نفر آقای نظر گلدی قربانی بجای آن حق امضا دارد ونیز آقای نظر‌ـ گلدی قربانی برای مدت دو سال به عنوان بازرس شرکت تعیین گردیده‌اند رئیس ثبت بندرگز ـ نعمت‌اله عظیمی آ ـ۷۳۲٦


# خانمی که شبهاخواب موش میدید!

### ولی پس‌از اینکه موضوع در دادسرا مطرح شد معلوم‌شدکه علت این خوابها ...

خانمی شبها خواب موش می‌بیند و این موضوع سبب میشود که بین وی وهمسرش نزاعی درگیرد وکار آنها بدادسرا بکشد.

دربازپرسی محسن همسر اقدس خانم میگفت: زنم دچار جنون شده و شب هابی‌جهت فریاد کشیده مرا ازخواب بیدار میکند ومیگوید: موش ،موش این کار هر شب اوست بطوریکه نه تنها من بستوه آمدم بلکه همسایه‌ها نیز سرو صدایشان از فریاد های‌شبانه خانم بلند شده است!

کار هر شب من این است که ازخواب بلند شوم واطاق را بگردم و زنم را مطمئن کنم که موشی در کار نیست.

دیشب نیز مطابق معمول هر شب با فریاد گوش خراش اقدس از خواب پریدم ،باز زنم مدعی بود که موش درشتی بطرف او حمله برده است .با ناراحتی از اینکه بیجهت مرا ازخواب بیدار کرده باو اعتراض کردم و گفتم خواب می‌بینند اما زنم سیلی محکمی بگوش من‌زدوبالاخره باوساطت همسایه ها دعوای ما خاتمه پیدا کرد ولی‌امروز صبح خانم بکلانتری شکایت کرده وکار ما بدادسرا کشیده‌است.

**خانه خوب نیست!**

اقدس درجواب اظهارات شوهرش به بازپرس میگفت: آقا دروغ میگه، من جنون ندارم بلکه خانه‌ای که‌ما اجاره کردیم از هیچ جهت مناسب نیست وموشهای آن هر روز و هر شب مرا ناراحت میکنند.

شوهر جوان باشنیدن این حرف گفت: پس بگو علت فریاد های‌شبانه تو اینست که از خانه خوشت نمی‌آید وموش داشتن آنرابهانه کردی.

بازپرس سرانجام به‌محسن پیشنهاد کرد که خانه خودرا عوض کند وباین اختلاف خاتمه‌دهد.

چون اقدس نیز این موضوع را تایید میکرد شوهر جوان پس از این که قول داد در صدد پیدا کردن خانه ونقل مکان برخواهد آمد همراه‌زنش از دادسرا خارج شد وپرونده نیز مختومه گردید.

## زندان ، غرامت ، محرومیت از رانندگی

شعبه سوم دادگاه جنائی باتهام شخصی بنام محمد رضا شهریاری که باتهام قتل غیر عمد تحت تعقیب بودرسیدگی کرد واورا به شش ماه زندان وده هزار ریال غرامت محکوم کرد

چندی قبل متهم هنگام رانندگی در جاده شمیران بازنی تصادف کرد و بلافاصله مجروح را به بیمارستان برد ولی این زن در بیمارستان درگذشت و محمد رضا تحت‌تعقیب قرار گرفت وپرونده وی پس از طی مراحل قانونی بشعبه سوم دادگاه جنائی فرستاده شد.

رای دادگاه باتوجه باینکه راننده مجروح را شخصا به بیمارستان رسانده صادر شده است بموجب رای‌صادره محمدرضا علاوه برزندان و غرامت به پنجسال محرومیت از شغل رانندگی نیز محکوم شده است.

## زندانی شماره ٦٤٠٧٧

### محکوم بحبس ابد بود ولی بطرز مشکوکی درگذشت

روز پنجشنبه گذشته زندان مرکزی باداره پزشکی قانونی اعلام کرد زندانی شماره ٦٤٠٧٧ بنام ابوالقاسم آقاخانی فرزند علی که بجرم قتل بموجب حکم صادره محکوم بزندان ابد بود درگذشته است وچون مرگ این زندانی مشکوك بود از پزشك قانونی وبازپرس کشیك تقاضا شدتا ضمن معاینه نسبت بچگونگی علت مرگ این زندانی اقدام لازم بعمل آورند. آقای فرشاد بازپرس کشیك دادسرا پس از تنظیم صورت مجلس لازم بمنظور انجام پاره‌ای تحقیقات به زندان رفت تا چنانچه باتوجه‌به‌نتیجه معاینه،متهمی درزندان شناخته شود تحت تعقیب قانونی قرارگیرد.

## آمار حوادث درهفته‌گذشته
## ۱۳۱ نفر

هفته گذشته ۱۳۱ نفر در اثرحوادث گوناگون در شهر تهران و حومه مجروح ومسموم شده‌اند از این عده ۳۷ نفر در اثر حوادث رانندگی و٦ نفر در اثر چاقوکشی و۱۳ نفر بعلت نزاع ۹نفر بعلت سوختگی و ۲۱نفر درنتیجه‌سقوط از بلندی مجروح شده‌اند.

در همین مدت ۱۳ نفر بعلت قصد انتحار با سموم مختلف (۹نفر ازآنها زن‌بوده‌اند) و۳۲نفر بعلت مصرف مواد غذائی فاسد وگزندگی در اثر نیش مار وعقرب مسموم شده‌اند.

### خفگی در حوض آب

ایوب طباهباز فرزند جواد که پسر چهارساله‌ای بود در حیاط منزل‌واقع در خیابان ایرانشهر مشغول بازی‌بود که ناگهان در حوض افتاد .موقعی که ساکنین منزل متوجه شدند که‌ایوب خفه شده‌بود.

### وقتی‌که مامورین آمدند

محمد ابراهیم واحمد در خانه‌ای‌واقع درخیابان شوش مشغول کار در چاه بودند ولی ناگهان چاه ریزش کرد وهردو در ته چاه مانده‌اند.

صاحبخانه جریان را به کلانتری۱۵ اطلاع داد وکلانتری باداره آتش‌نشانی وقتی مامورین آمدند وبرای بیرون کشیدن این دو کارگر اقدام کردند یکی از آنها بیشتر زنده نبود چون محمد ابراهیم خفه شده بود.

## شراکتی که عاقبت نداشت

**عصر دیروز پرونده‌ای در کلانتری ۲۲ تشکیل شد که علت آن شراکت یك زن شوهردار بایك مرد متاهل برای خرید یك خانه‌بود:**

**شرح‌واقعه بدینقرار است:**

چندی قبل بانو زهرا بدون اطلاع‌قبلی شوهرش با شخصی بنام نعمت‌اله که او نیز بدون اطلاع زنش اقدام کرده بود شریك شده و خانه‌ای درجوادیه خریداری کردند.

زهرا و نعمت‌اله این خانه رابمستاجرین اجاره دادند ولی چون وسعت اطاقها متفاوت بود بین آندونفر برسر تقسیم اجاره‌بها نزاع شدیدی روی داد و کار آنان بکلانتری کشید. دراینموقع بانو مهین همسر نعمت‌اله‌و علی همسر زهرا ازاین موضوع اطلاع‌یافته وبکلانتری آمدند علی بلافاصله پس‌از ورود بکلانتری ازهمسرش شکایت کرد که چرا بدون اجازه او بامرد اجنبی شریك شده و از اوکتك خورده است و بانو مهین نیز از نعمت‌اله شوهرش شکایت کرد که به‌بهانه بدهکاری پولهای ذخیره شده او راگرفته و بازنی دیگر شریك شده و خانه‌ای خریده‌است.

مامورین کلانتری پرونده‌ای‌تنظیم‌نموده و همراه دو زن و دو شوهر بناحیه چهار دادسرا فرستادند تا درآنجا بکار آنها رسیدگی شود.


## آگهی تاسیس شرکت تعاونی

بمنظور اقدام در امور کشاورزی وبهره برداری وتحصیل اعتبار از منابع اعتباری کشور شرکتی بنام شرکت تعاونی اعتبار بهار قریه تباور باسرمایه یکصد وشصت و پنجهزار ریال وجه که به سی وسه سهم پنج هزار ریالی بانام منقسم گردید که برابر تعهد کتبی هیئت مدیره در صندوق شرکت می باشد در پانزدهم بهمن ماه یکهزارو سیصدو سی‌و هفت بمدت نامحدود در قریه تباور تشکیل ودر ۱۱ر۲ر۳۸ تحت شماره ۱۱ برابر مقررات در دفتر ثبت شرکتهای داخلی بندر گز به ثبت رسیده است که هیئت مدیره شرکت با آقایان گلدی محمد ایگدری رئیس وتاشلی ایگدری منشی ومحمد آنه ایمری وبنداد عظیمی و عاشور حاجی حنفی اعضاء اصلی هیئت مدیره می باشند که هرپنج نفر آقایان در کلیه اوراق واسناد مربوط به شرکت رامتفقا حق امضاء دارند ودر صورت غیبت هریك از پنج نفر آقایان آقای حضرت قلی ایگدری بجای اوحق امضا در اوراق را دارد و آقای خوجه محمد ایگدری و تاشلی ایگدری برای مدت دوسال به عنوان بازرسان شرکت تعیین گردیده‌اند. رئیس ثبت بندرگز ـ نعمت اله عظیمی آ ـ ۷۳۳۰



## آگهی تاسیس شرکت تعاونی مصرف واعتبار

بمنظور اقدام در امور کشاورزی و تحصیل اعتبار از منابع اعتباری کشور شرکتی بنام شرکت تعاونی اعتبار قریه قصبه گمیشان باسرمایه یکهزار و سیصد و پنجاه ریال وجه منقسم به بیست وهفت سهم پنجاه ریالی بانام بوده که طبق تعهد کتبی هیئت مدیره در صندوق شرکت می باشد ودر بهمن ماه ۱۳۳۷ بمدت نا محدود در قصبه گمیشان‌تشکیل ودر ۲۰ر۲ر۳۸ تحت شماره ۹ دردفتر ثبت شرکتهای داخلی بندر گز به‌ثبت رسیده است . هیئت مدیره شرکت آقایان صادق عارفی و حاجی نورقره‌ای عمدی و جبار دربانی و نورجان اختلافی که حق امضاء در کلیه اوراق واسناد مربوط به شرکت را متفقا دارند ودر غیاب هریك ازآنها آقای گلدی جان نمازی حق امضاء را دارد وآقای گلدی جان نمازی نیز برای دو سال به عنوان بازرسان شرکت تعیین گردیده‌است.

آ ـ۷۳۳۲ رئیس ثبت بندر گز ـ نعمت‌اله عظیمی



## آگهی رسمی تغییر شرکت

طبق نامه شماره ۱٤۳۹ ـ ۱۲ر۱۲ر۳۷ بپیوست صورت مجلس مورخه ۱۵ر۵ر۳۷ مجمع عمومی شرکت سهامی کارو تعاون سمنان تغییر زیر در شرکت مزبور بعمل آمده است.

آقایان حسین محمدیان خوانساری ودکتر جواد صفائی ومحمد مهدی، فامیلی وعبدالصمد مفیدی ونعمت اله رهبر به سمت اعضاء اصلی هیئت مدیره و آقایان سید حسن خاتمی وعلی آقا ترحمی و حسین سرخانی به سمت اعضاء علی البدل مجددا برای مدت دو سال دیگر انتخاب وآقای حسین محمدیان خوانساری رئیس هیئت مدیره ومدیر عامل ومحمد مهدی فامیلی نایب رئیس وعبدالصمد مفیدی منشی و آقایان دکتر جواد صفائی و نعمت‌اله رهبر بسمت بازرسان شرکت برای مدت دو سال دیگر انتخاب شده‌اند.

آ ـ۷۳۲٤ سمنان ـ رئیس ثبت سمنان ـ سیف هاشمی



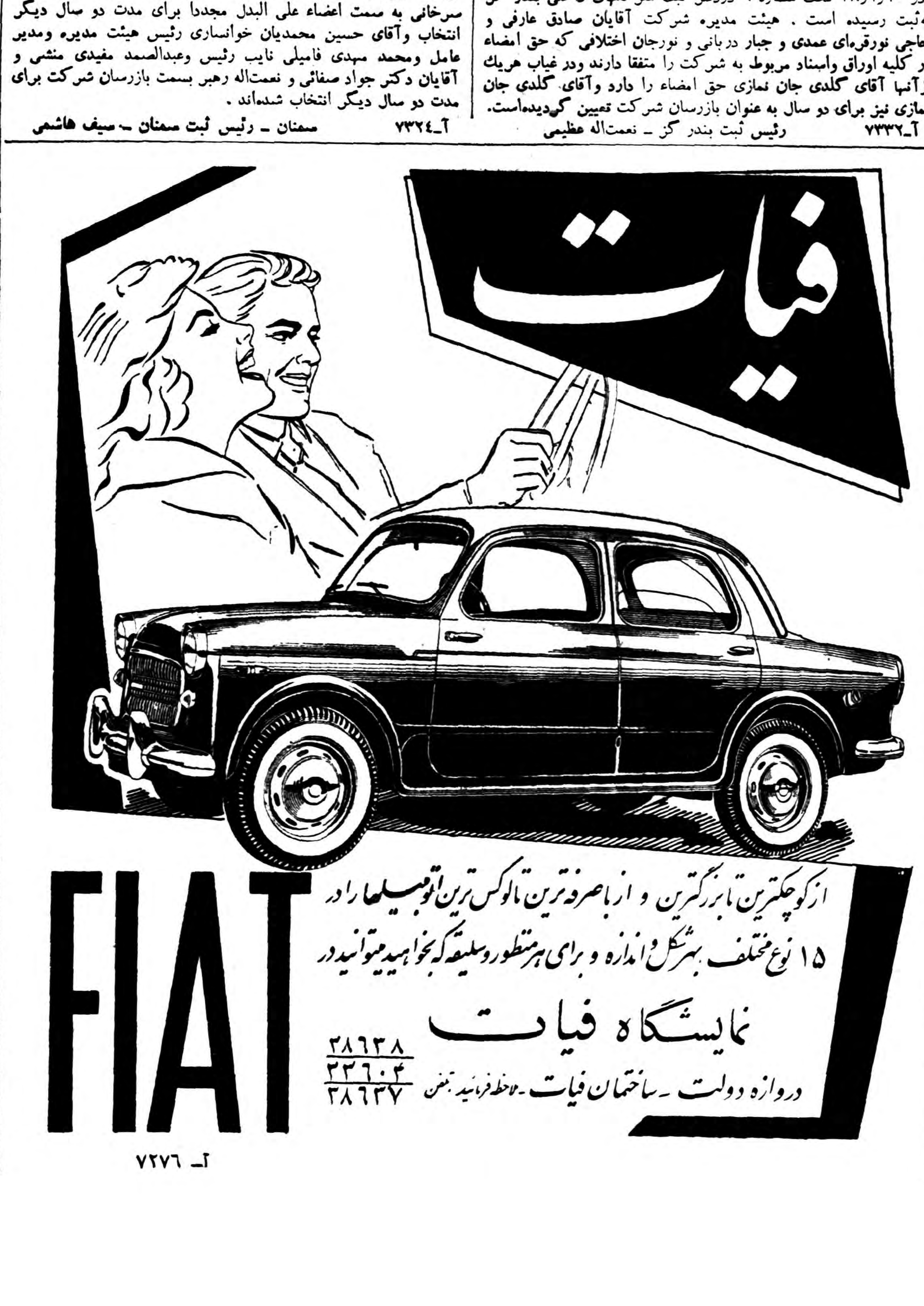


آ ـ ۷۲۷٦

## سینماهای درجه ۱

### سینما آسیا
شبهای ونیز (رنگی ـ وایداسکرین ـ دوبله بفارسی) باشرکت : البرتو ـ سوردی ـ ماریزا آلازیو ـ شروع : ۱۰ر۳۰صبح ـ ۳ـ ۵ـ ۷ـو۹بعدازظهر ـتلفن ٤۲۹۰۹

### سینما ایران
آهنگ ناتمام ( رنگی ـ سینماسکوپ) با شرکت: گلن فورد ـ الینورپارکر ـ شروع : ۱۰ر۳۰ صبح ۲ر۳۰ـ٤ر۳۰ـ ٦ر۳۰ و۸ر۳۰ بعدازظهر ـ تلفن ۳٦۳۵٤

### سینما ایفل
زیبای زیبایان (رنگی) با شرکت : جینالولو بریجیدا ـ ویتوریوگاسمن ـ شروع: ۱۰ر۳۰صبح ـ ۲ر۳۰ـ٤ر۳۰ـ ٦ر۳۰و۸ر۳۰ بعدازظهر ـتلفن٤۰۱۱٦

### سینما اسکار
افسانه های تابستانی ـشروع : ۲ر۳۰ـ٤ر۳۰ـ ٦ر۳۰ و ۸ر۳۰ بعد از ظهر ـتلفن ٤۵۷۹۷

### سینما برلیان
شاهد برای‌تعقیب ـباشرکت‌چارلز لافتون شروع :۱۰ر۳۰ صبح ـ۲ر۳۰ ـ٤ر۳۰ـ ٦ر۳۰ و۸ر۳۰ بعدازظهر ـتلفن ۳۳۵۳۵

### سینما پلازا
مغز آفتاب خورده (دوبله بفارسی)ـ با شرکت : فرانکی هوارد ـ شروع: ۱۰ر۳۰ صبح ـ۳ـ۵ـ۷ و ۹بعد از ظهر ـتلفن ٤٤۲۵۵

### سینما پارك
چك یك میلیون تومانی (فیلم فارسی باشرکت مهین‌دیهیم ـشروع:۱۰ر۳۰ صبح ـ۲ر۳۰ ـ٤ر۳۰ـ ٦ر۳۰ و۸ر۳۰ بعداز ظهر ـتلفن ۳۹٦۳۷

### تهران (تابستانی ـ زمستانی)
عقاب سیاه (رنگی ـ سینماسکوپ) باشرکت: جان‌اریکسون ـ شروع : در زمستانی ۱۰ر۳۰ صبح ـ ۲ر۳۰ـ ٤ر۳۰ ـ ٦ر۳۰ و ۸ر۳۰ بعداز ظهرـ تابستانی ۷ر۳۰ و ۹ر۳۰ بعداز ظهرـ تلفن ۳۸۱٦۵

### سینما تخت جمشید
آخرین باری که پاریس را دیدم (رنگی) باشرکت: الیزابت تایلور ـ وان جانسون ـدوناری ـ شروع : ۳ـ۵ـ۷و۹ بعدازظهر تلفن٤۳۵۵۰

### سینما حافظ
آفرودیت (رنگی‌ـسینماسکوپ دوبله بفارسی) باشرکت: بلیندالی‌ـشروع: ۱۰ر۳۰صبح ـ ۲ر۳۰ـ٤ر۳۰ـ ٦ر۳۰ و ۸ر۳۰ بعداز ظهر ـتلفن ۳٤۰۷٤

### سینما دنیا
مرك‌اسرار آمیز ـشروع :۱۰ صبح ـ۲ر۳۰ـ٤ر۳۰ـ٦ر۳۰و ۸ر۳۰ بعدازظهر تلفن ۳۳۸۱۲

### دیانا (تابستانی ـ زمستانی)
فالگیر جنگجو (سینماسکوپ ـرنگی ـ دوبله بفارسی)باشرکت : جان درك ـ جیناماریاکاناله ـ شروع در زمستانی ۱۰ر۳۰ صبح ۲ر۳۰ـ٤ر۳۰ـ ٦ر۳۰و ۸ر۳۰ بعد از ظهر
در تابستانی ۷ـ۹ بعد از ظهرتلفن ٤۲۰۱۰

### سینما رویال
مرك اسرار آمیز ـ باشرکت : جوزف‌کاتن ـ شروع : ۱۰ر۳۰ صبح ـ ۲ر۳۰ ـ ٤ر۳۰ ـ ٦ر۳۰ و ۸ر۳۰ بعدازظهر ـ تلفن ٦۸۲۰٦

### سینما رکس
شبهای ونیز (رنگی ـ وایداسکرین ـ دوبله بفارسی ) باشرکت :البرتو ـ سوردی ـ ماریزا الازیو ـ شروع : ۱۰ صبح ۲ر۳۰ ـ ٤ر۳۰ ـ ٦ر۳۰ و ۸ر۳۰ بعدازظهر ـ تلفن ۳٤۱٦۹

### سینما رادیو سیتی
دسته فرشتگان (رنگی ـسینماسکوپ) باشرکت : کلارك گیبل ـ ایوندوکارلو شروع: ۱۰ر۳۰ صبح ـ ۲ـ چهار و ربع ـ ٦ر۳۰ و ۹بعدازظهر ـ تلفن ٤۳۳۲۰

### سینما سعدی
فالگیر جنگجو (سینماسکوپ ـرنگی ـ دوبله بفارسی) با شرکت :جان‌درك ـ جیناماریا کاناله‌ـشروع : ۱۰ر۳۰ صبح ـ۲ر۳۰ـ ٤ر۳۰ ـ٦ر۳۰ و ۸ر۳۰ بعد از ظهر ـ تلفن ۳٦٤٦۸

### سهیلا (تابستانی وزمستانی)
کنت قلابی (دوبله بفارسی) با شرکت : آنورنون ـ ویتوریودسیکا ـ شروع : درزمستانی ۱۰ر۳۰ صبح ـ ۲ر۳۰ ـ ٤ر۳۰ ـ ٦ر۳۰ و۸ر۳۰ بعداز ظهر در تابستانی ۷و۹ـ تلفن ۳٦٤۲٤

### سینما کریستال
سرنوشت ـباشرکت استوارت‌گرینجر ـ شروع: ۱۰صبح ـ ۲ـ٤ـ٦و۸ بعداز ظهر تلفن ۳۷٦۷۵

### سینما کارون
چك یك میلیون تومانی (فیلم فارسی) شروع: ۱۰ر۳۰ صبح ـ۲ر۳۰ـ ٤ر۳۰ ـ٦ر۳۰ و۸ر۳۰بعداز ظهر ـتلفن٤۰۰٦۵

### سینما متروپل
مغز آفتاب خورده (دوبله بفارسی)ـ با شرکت : فرانکی هوارد ـ شروع: ۱۰ر۳۰ صبح ـ۲ر۳۰ ٤ر۳۰ ـ٦ر۳۰ و ۸ر۳۰ بعد از ظهر ـتلفن۳۹٤۱۰

### سینما مولن روژ
آهنگ ناتمام (رنگی ـ سینماسکوپ) باشرکت : گلن فورد ـ الینورپارکر ـ شروع: ۱۰ر۳۰صبح ۳ـ ۵ـ۷و۹بعداز ظهر ـ تلفن ۳۸۷٦۵

### نیاگارا (تابستانی وزمستانی)
کنت قلابی (دوبله بفارسی) باشرکت البرتوسوردی ـ ویتوریودسیکا ـ شروع : درزمستانی ۱۰ر۳۰ صبح ـ ۲ر۳۰ ـ ٤ر۳۰ ٦ر۳۰ و ۸ر۳۰ بعداز ظهر در تابستانی ۷ و ۹ تلفن٦۵۳۰۷

### سینما همای
زیمبو (فیلم هندی ـ رنگی)باشرکت آزاد ـشروع : ۱۰ر۳۰ صبح ـ ۲ر۳۰ ـ ٤ر۳۰ ـ ٦ر۳۰ و ۸ر۳۰ بعداز ظهر ـ تلفن ٤۲۱٦۹

## سینماهای درجه ۲

### سینما پردیس
طناب شن ـباشرکت :برت‌لنکستر ـ شروع : ۱۰ر۳۰ صبح ـ۲ر۳۰ـ٤ر۳۰ ـ ٦ر۳۰ و۸ر۳۰ بعد از ظهر.

### سینما تاج
اولیس ـشروع : ۱۰ر۳۰ صبح ـ ۲ر۳۰ ـ٤ر۳۰ ـ٦ر۳۰ و ۸ر۳۰ بعد از ظهر ـتلفن ۳۳۰٦٤

### سینما فری
افسانه های تابستانی ـ شروع : ٤ر۳۰ ـ٦ر۳۰ و ۸ر۳۰ بعدازظهرـ تلفن ۳۳۷۷۷

### سینما فردوسی
چك یك میلیون تومانی (فیلم فارسی شروع: ۲ـ ٤ـ ٦ و۸بعد از ظهر ـتلفن ۳۵۷۸٤

### سینما مراد
حمله چهار صد فیل (دوبله‌بفارسی) شروع ۲ر۳۰ ـ ٤ر۳۰ ـ٦ر۳۰ و ۸ر۳۰ بعداز ظهر تلفن ۳۷۳۸۹

## تآترها

### تئاتر آناهیتا (یوسف‌آباد)
اتللو باشرکت :آزرم ـاسکوئی ـ فرشید ـ بهرام ـبوئیمار ـشروع ۸ بعداز ظهر تلفن ۸۳۰۱۳۸

### تئاتر تهران (سالن اول)
کمدی :کتر شبرها؛ باشرکت برخیده ـ سورین .کاشانی ـوحدت بهرامی ـشروع ۸بعداز ظهر تلفن ۳۷۳۵۱

### تئاتر تهران (سالن دوم)
الیون :باشرکت :مهرزاد مصفا ـصدرزاده ـشروع ۸بعداز ظهر.

### جامعه باربد (دو برنامه)
۱ ـ تابلوموزیکال‌حافظ ـباشرکت‌گوراگ نسیدی ۲ ـکمدی نیرنگ جدید ـ با شرکت رخشانی ـذبلا ـ شروع : ۸بعد از ظهر ـتلفن ۳۲۲٦۵

آخرین تغییرات دربرنامه سینماها در صفحه ماقبل‌آخر ملاحظه فرمائید

# اعتراضات قانونی هیئت‌مدیره شرکت سهامی توربین اصفهان

## راجع بدعوت مجمع عمومی عادی شرکت سهامی توربین از طرف صاحبان بیش از یك پنجم سرمایه

۱ـ طبق تبصره ماده ۹ (پاراگراف الف) اساسنامه مجمع عمومی عادی شرکت سهامی توربین فقط درصورتی میتواند نسبت به تجدید انتخاب هیئت‌مدیره بابعضی از مدیران تصمیمی بگیرد که مدت ماموریت مدیران منقضی شده باشد .بنابراین مدیران فعلی شرکت سهامی توربین راکه هنوز درحدود سه سال در مدت تصدی آنان باقی است نه مجمع عمومی عادی ونه مجمع عمومی فوق‌العاده نمیتوانند عزل کرده ویا تغییر دهند وبااین توضیح بدیهی است دعوت مجمع عمومی عادی بطور فوق‌العاده تغییری دراختیارات وصلاحیت این مجمع نخواهد داد و هرتصمیمی که از طرف (باصطلاح مجمع عمومی عادی مورد نظر آقایان صفا امامی و علی‌همدانیان و غیره گرفته شود باطل وبی‌اثر خواهد بود .

۲ـ مدلول ماده ۶۰ قانون تجارت شامل این اصل کلی است که صاحبان لااقل یك پنجم سرمایه شرکت حق دارند دعوت مجمع عمومی فوق‌العاده رابا ذکر علت و تصریح منظور خود بخواهند اما نبایستی فراموش نمود که ترتیب دعوت مجمع و تشریفات راجع به آن طی ماده ۱۶ اساسنامه شرکت پیش بینی وتصریح شده وبموجب آن فقط هیئت‌مدیره میتوانند تاریخ ومحل انعقاد جلسه مجمع عمومی عادی را تعیین و آگهی نماید لاغیر علیهذا طبق صراحت ماده ۱۶ اساسنامه عمل آقایان صفاامامی و علی‌همدانیان وسایرین باطل و غیرقانونی است.

۳ـ بموجب همین ماده ۱۶ اساسنامه مجمع عمومی عادی فقط برحسب تصمیم هیئت مدیره درمواقع مقتضی ممکن است بطور فوق‌العاده تشکیل گردد .بنابراین مرجع تشخیص اقتضاء یاعدم اقتضاء دعوت مجمع عمومی عادی بطور فوق‌العاده فقط و فقط هیئت‌مدیره‌است ولاغیر .

۴ـ دعوت مجمع عمومی عادی شرکت بطور فوق‌العاده راسا و مستقیما از طرف آقایان صفا امامی و علی‌همدانیان وغیره از یك طرف بامفاد ماده ۱۶ اساسنامه مخالفت دارد واز طرف دیگر دعوت چنین مجمعی بمنظور تجدید نظردرانتخاب اعضاء هیئت‌مدیره باقسمت الف از تبصره ماده ۹ اساسنامه مغایر و مباین است .بنابراین عمل آقایان مذکور نه‌ازهرلحاظ غیر قانونی و لغو وباطل میباشد .

درخاتمه برای استحضار افکارعامه لازم میداند حقایقی را توضیح دهد. ظاهرا اقدام آقایان مبنی‌بردرخواست دعوت مجمع عمومی بطور فوق‌العاده بمنظور تغییر مدیران شرکت ناشی از عدم اعتماد آنها نسبت به‌بعضی ازافراد هیئت‌مدیره اعلام شده است .

حال باید دانست که هیئت مدیره فعلی شرکت که‌مورد عدم اعتماد این آقایان قرار گرفته آیا واقعا عملی بزیان شرکت یابرخلاف‌قانون انجام داده ویادر جهت عکس‌منافع ومصالح مردم شهر اصفهان قدمی برداشته است .حقیقت این است که‌هیئت‌مدیره کنونی اززمان تصدی خودمبادرت به‌اقدام مشروحه زیر نموده‌است .

۱ـ هیئت مدیره جدید پس‌از چند سال که کمیسیون‌های متعددی برای ارزان کردن بهاء برق شهر از تهران باصفهان آمدند وهردفعه بامخالفت شدید مدیر عامل وقت روبرو شدند خوشبختانه باجرای این منظور موفق گردید .

۲ـ هیئت‌مدیره جدید پس‌از ۱۲ سال موفق گردید باوجود ارزان کردن بهاء برق بصاحبان سهام سود بدهد .

۳ـ هیئت‌مدیره جدید موفق گردیده است پس‌از چندسال بتمام کارمندان وکارگران شرکت در حدود ۱۲۰۰۰۰ ریال در هرماه اضافه حقوق بدهد .

۴ـ هیئت‌مدیره جدید موفق گردیده مبلغ ده‌میلیون ریال برای خرید لوازم یدکی و تعویض کابلها و خرید سیم‌ها که‌چند سال‌متوالی کوچکترین اقدامی نشده بود اختصاص‌داده وعملا اقدام نماید.

۵ـ هیئت‌مدیره جدید موفق گردیده است درهمین مدت قلیل برای تامین برق‌چهارده‌هزار متقاضی و روشنائی اغلب ازخیابانهای شهر که تاکنون اقدام نشده بود یك توربین ۲۵۰۰ کیلوواتی به‌قیمت پنجاه میلیون ریال خریداری نماید که تقریبا قسمت عمده‌لوازم آن رسیده و مشغول ساختمان حمل آن می‌باشند و امید است بخواست خداوند تا هشت ماه دیگر حاضر برای استفاده باشد

۶ـ هیئت مدیره جدید موفق شده است مبلغ قابل ملاحظه‌ای ازبهاء برق مصرفی کارخانه ها را که لاوصول مانده بود وصل کند و اکنون هم مشغول وصول بقیه‌است تا بتواند به تعهدات خود عمل‌نماید ضمنا ناگفته نماند که درآمدروزانه شرکت نسبت به سابق به مبلغ معتنابهی افزایش یافته است .

۷ـ هیئت مدیره جدید در این مدت قلیل موفق‌گردید پس از چند سال که برخلاف قانون تجارت اساسنامه شرکت اوراق سهام را به صاحبان سهام نداده بودندآنها را تهیه وتوزیع نماید .

۸ـ هیئت مدیره جدید ضمن بازرسی موفق گردید کشف نماید عده‌ای از کارمندان شرکت مدت مدیدی در خارج شرکت و حتی در تهران مشغول کسب وکار بوده و یا بمشاغل دیگری اشتغال داشتندو ولی همه ماهه مرتبا بوسیله‌اشخاص حقوق خودرا از شرکت وصول میکرده اند که این افراد رسما از شرکت خارج گردیدند .

این خود خلاصه ای از اقدامات اکثریت هیئت مدیره جدید که در این مدت قلیل بنفع شرکت و صاحبان سهام انجام داده است‌حال آیا ممکن است آقایان محترم‌دعوت کننده مجمع عمومی قدری بخود زحمت داده وبرای روشن شدن اذهان عمومی مراتب زیر را اعلام فرمایند .

۱ـ به‌اسم تعیین‌فرمایند به کدام یك از اعضای هیئت مدیره اعتماد ندارند .

۲ـ اگر توانستند اشخاص را به اسم تعیین کنند علت عدم اعتماد به آنها را نیز صریحا بیان‌نمایند.

۳ـ تعیین نمایند تابحال هیئت‌مدیره جدید چه اقداماتی بزیان شرکت و صاحبان سهام انجام داده اند .

۴ـ تعیین نمایند اقداماتی که اکثریت هیئت مدیره بنفع‌شرکت وصاحبان سهام وساکنین‌شهرستان اصفهان انجام داده وفوقا تصریح گردید کدام برخلاف حقیقت ومورد تکذیب است .

در ضمن موضوع قابل توجه این است که اعضای هیئت مدیره جدید جز آقای سلامتیان که فعلا جزو معترضین و مخالفین است بقیه دیناری حقوق ازشرکت نگرفته و مجانا در این مدت انجام وظیفه نموده اند .

اینك با توضیحات بالا تشخیص اینکه اقدامات هیئت مدیره فعلی واقعا قابل تحسین ویا موجب‌سلب اعتماد میتواند باشد قضاوتش‌دردرجه اول بعهده افکارعمومی مردم‌اصفهان ودر مرتبه دوم با مراجع قانون و اشخاص بیغرض خواهد بود .

رئیس هیئت مدیره شرکت‌سهامی توربین اصفهان

سرلشگر مزین

آ ـ ۷۲۵۰

نمك میوه

انو

که مصرف ومعروفیت زیاد جهانی دارد و عموم پزشکان محترم نیز بدان آشنائی کامل دارند در شیشه‌های بزرك و کوچك و در بسته‌های خوراکی کوچك در تمام عمده فروشیها واغذیه فروشیها‌وداروخانه‌های کشور موجود است.

ا ـ ۷۰۸۴

محصولات کارخانهٔ

مهندس سیروس ارجمند



مخازن آب و نفت،

درب و پنجره پروفیله آهنی و آلومینیومی

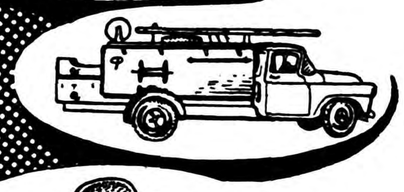

ماشینهای آتش نشانی

صندلی های مبلی

کارخانه تهران پارس: تلفن ۹۱۷۸۹ فروشگاه چهارراه کالج: تلفن ۴۰۴۱۳

آ ـ ۷۲۶۶

آب گرم کن کلمن

۲۰ و ۳۰ و ۴۵ گالنی

با نصب آب گرم کن کلمن آسایش و بهداشت خود را تامین نمائید

Coleman

آ ـ ۷۲۳۰

از وقتی که باماشین تحریر اپتیما کار میکنیم نظم وسرعت عجیبی درکارها احساس میشود

فاکوپا

نمایندهٔ انحصاری: شرکت سهامی بازرگانی آرین ـ تهران ـ خیابان بوذرجمهری ـ سرای حافظ ـ تلفن ۵۰۰۹۱ تا ۵۰۰۹۴

آ ـ ۷۳۳۶



بزرگترین فیلم پلیسی فارسی که برای اولین مرتبه درایران با صرف پنج‌میلیون ریال هزینه ودوسال کوشش تهیه شد

این فیلم باشتراك عبدی ـ شهین ـ مهوش نهرانچی ـ آفتوصدها هنرپیشه دیگر تهیه شده

دوعروس برای سه برادر برنامه آینده سینماهای پارك ـ فردوسی ـ فری می باشد

درجلسه امروزسنا هنگام طرح لایحه تاسیس سازمان آبیاری کشور

# بین دشتی ووزیر کشاورزی مشاجره لفظی روی داد

## فوریت لایحه تبدیل کارمندان غیر رسمی به‌رسمی رد شد

جلسه علنی مجلس سنا امروز بریاست آقای صدرالاشراف تشکیل شد .

**یك دقیقه سکوت**

پس از انجام امور مقدماتی آقای رئیس مجلس گفت :البته آقایان مسبوق هستند که یکی از نمایندگان محترم مجلس شورای ملی مرحوم امیر نصرت اسکندری کمسالیان درازدر خدمت دولت و ملت عمری گذرانده اند با نیکنامی عمر خود را بپایان رسانیده اند . ومجلس شورای ملی عزادار است شایسته است باحترام این فاجعه یکدقیقه سکوت بفرمائید (دراین موقع آقایان سناتور ها قیام ویك دقیقه سکوت کردند )

**وصول لوایح**

سپس وصول لوایح برقراری مستمری برای بازماندگان مرحوم سروان عطیفه از مجلس شورای ملی اعلام و جهت طبع و توزیع و طرح در جلسه آینده ارسال شد .

در این موقع آقای دکتر صدیق نامه ای در مورد بعضی مقالات پاره ای از مجلات که منافی اخلاق و عفت عمومی است از طرف اهالی اصفهان تقدیم مقام ریاست کرد

**لایحه تبدیل کارمندان**

سپس وصول لایحه تبدیل کارمندان پیمانی ، دونهایه و روزمزد دولت به رسمی از مجلس شورای ملی اعلام ومطرح شد بفوریت لایحه رای گرفتند رد شد . و برای رسیدگی عادی به کمیسیونها ارسال گردید.

بعد لایحه تاسیس سازمان آبیاری کشور برای شور دوم مطرح شد آقای نیکپور در ماده اول لایحه تذکراتی داد و ضمنا گفت : این سازمانها مخالف ترقی اقتصادی و اجتماعی کشور بوده و بیشتر برای انتخاب هیئت مدیره و تشکیلات و تشریفات دیگر و فرار از قانون دیوان محاسبات بوجود آورده می شود باین جهت من با بوجود آمدن این نوع سازمانها مخالفم .

آقای آموزگار اظهار داشت : بیانات جناب آقای نیکپور مورد تصدیق اغلب آقایان محترم هم هست اما دراین لایحه در کمیسیون خیلی بحث شد و با کمك آقای مهندس اصفیا لایحه اصلاح شد و دیگر آن ایراداتی که جناب آقای نیکپور فرمودند بر لایحه وارد نیست و لایحه ای جامع و کامل تنظیم شده است که تصویب آن بمصلحت مملکت است.

پس از تذکرات مجدد آقای نیکپور آقای عدل‌الملك دادگر ضمن تذکر این نکته که آب در کشور ما بسیار کم واراضی خشك وبی‌آب فراوان است اگر آب نباشد البته محصولو زندگانی نیست و این لایحه یك جزءازقدم برداشتن در این راه است .

وزارت کشاورزی وقتی مفهوم واقعی دارد که آب برای کشاورزان تهیه بکند .

آقای دکتر کاظمی ضمن تذکراتی گفت : میخواستم از نماینده محترم دولت بپرسم که بنگاه آبیاری در این مدتی که تشکیل شده‌است چه کاری کرده‌است . آنچه که ما دیده و شنیده‌ایم تابحال جز تشریفات وتشکیلات وبنای ساختمانها وخرید اتومبیلها کاری انجام نداده‌اند .

آقای سزاوار گفت : تمام این تشکیلات در کشورما برای آنست که عده‌ای ارتزاق بکنند و عده‌ای بحد افراط ریخ‌وپاش بکنند . تمام اطراف تهران گرفتار بی آبی است و این تاسیسات عریض و طویل هم تابحال چاره‌ای برای این امر نکرده است .

من با این لایحه باینصورت موافق نیستم مگر اینکه بیلانی از کارهای بنگاه آبیاری بما بدهند که ببینیم این بنگاه تابحال چه کار کرده‌است .

تنفس

در این وقت آقای رئیس مجلس برای شرکت در مراسم ختم مرحوم اسکندری نیمساعت تنفس اعلام کرد.

**جلسه مجدد**

ساعت یازده ونیم دقیقه مجددا جلسه رسمیت یافت وبحث در لایحه تاسیس سازمان آبیاری دنبال شد وپس ازتذکرات آقای دهستانی آقای علی وکیلی مخبر کمیسیون به تذکرات آقایان سناتور ها پاسخ داد وگفت : ماامروز بکار های عمرانی فوری احتیاج مبرم داریم و اگر دراین راه صدی‌ده تا صدی بیست اعتبارات هم بجای خودش مصرف نشود نباید دلیل این باشد که ما این برنامه هارا متوقف بکنیم. آبیاری اولین شرط زندگی مادر این کشور است ودراین لایحه هم اقلا یك ماه مطالعه شده است وامید است که آقایان محترم موافقت بفرمایند .

آقای سپهبد امیر احمدی متذکر شد که لایحه در کمیسیونها بدقت رسیدگی شده است واز لوایحی است که بادر نظر گرفتن تمام جوانب امر تنظیم شده ودرحال حاضر هم ازاینکه مصوب کمیسیون های مشترك مجلسین است در دست اجرا میباشد .

پس ازبیانات مجدد آقای نیکپور آقای سرلشگراخوی وزیر کشاورزی توضیحاتی دراطراف لایحه داد و گفت: بیلان بنگاه آبیاری ظرف هفته آینده تهیه ودر اختیار آقایان محترم گذارده خواهد شد اما در هرحال این بنگاه خدمات زیادی در تمام نقاط کشور کرده است . پول آبیاری مستقیما بر نمیگردد اما خزانه مملکت غیر مستقیم از محصولاتی که بدست می آید عواید زیادی بدست آورده است پس از اینکه ۱۶ میلیون تومان خرج سد گلپایگان کردیم در مسافرت اخیر خود ۶۰ هزار تومان هم به کشاورزان این منطقه بخشیدیم و دولت این مبلغ را تعهد کرد برای اینکه در مقابل کشاورز قوه خریدش زیاد می شود و چندین برابر این مبلغ به خزانه عاید خواهد شد .

ناطق آنگاه در مورد لزوم اداره کار های آبیاری بصورت بنگاه و سازمان با اختیارات مخصوص نه بصورت اداری تذکراتی داد وگفت: اگر این سازمان بصورت اداره در آید اختیار شرکت در کارهای آبیاری نقاط مختلف کشور را نخواهد داشت بنابراین بایدبهمین صورت باشد تا بتواند وظائف خود را انجام دهد و آنگهی همین بنگاه اختیارات تام‌ندارد و آئین‌نامه‌هائی هست که باید طبق آن انجام وظیفه نماید جناب آقای نیکپور و یا پسرشان تشریف بیاورند اگر توانستند این بنگاه را بصورت اداره مسرپرستی کنند ما هم خواهیم توانست. آقای علی دشتی گفت :

آقای وزیر کشاورزی بعضی مطالب بدیهی را مثل اینکه میخواهند درس بدهند تکرار می کنند ، در مورد لزوم آبیاری کسی نیست که در اینجا اهمیت امر را قبول نداشته باشد ، کسی از بنگاه آبیاری نظر انتقاعی ندارد و نظر کلی اینست که زراعت مملکت ترقی بکند.

وزارت کشاورزی اگر راست می گوید بیاید کار خودش را انجام دهد ، اگر بنگاه آبیاری خوب کار کرده که بگذارید ادامه دهد وگرنه چه دلیلی دارد که آنرا میخواهید ضمیمه وزارت کشاورزی بکنید . وزارت کشاورزی مگر کار خودش کم است.

ناطق در حالیکه عصبانی وبرافروخته بود ادامه داد :

در اینجا که از شما توضیح می خواهند باید بگوئید که هدف اصلی چیست وگرنه نمیخواهند که بیائید در اینجا درس بدهید.

در این وقت ناطق در حالیکه تریبون را ترك میکرد گفت : رفتند یك نظامی را آوردند که وزیر کشاورزی بشود و هرچه میخواهد بگوید.

**الحاق نیست**

آقای وزیر کشاورزی گفت :اشتباه آقای دشتی اینست که تصور کرده‌اند این لایحه برای الحاق بنگاه آبیاری به وزارت کشاورزی است در حالیکه قبلا هم بنگاه آبیاری تحت نظر وزارت کشاورزی بود.

ناطق پس از تذکراتی در کارهائی که وزارت کشاورزی انجام داده‌است گفت : درمورد لیاقت و عدم لیاقت بنده چیزی عرض نمیکنم و این امر بسته به رای مجلس محترم‌سنا است.

آقای نیکپور اظهار داشت :مجلس جای بحث و مذاکره و انتقاد و منطق است و تخطئه کردن بیان ناطق دور از همه چیزو دور ازاخلاق است. صلاحیت بنده و پسر بنده برای اداره یك بنگاه بعهده‌اشخاصی است که بنده را در این کشور می شناسند و آنها باید اظهار عقیده بکنند.

من آنچه را که بخیر و صلاح کشور است در اینجا میگویم و بنام یك شخص و امور شخصی دراینجا حرف نمیزنم . آقای نیکپور سپس در مورد مضار عدم اجرای قوانین کشوری بخصوص در امر مزایده و مناقصه تذکراتی داد و گفت :نظر ما این نیست که چوب لای چرخ شما بگذاریم و جلوی برنامه های مفید عمرانی شما را بگیریم بلکه نظر اینست که کارها خوب اداره‌شود و بیت المال ملت بهدر نرود

آقای رئیس گفت: پیشنهاداتی رسیده که ادامه رسیدگی بلایحه بجلسه آینده موکول شود اما مخالفت آقایان با این لایحه جهات مختلفی دارد ویك نفر نبوده‌است آقای دکتر کاظمی مجددا در اطراف لایحه تذکراتی دادو گفت :باید بیلان کارهای بنگاه آبیاری منتشر شود تا بدانیم که چه کار کرده‌است . ناطق در اطراف اینکه گاهی دراین بنگاه ازروسای کار در غیر موارد اداری استفاده میشود نیز تذکراتی داد .

**ختم جلسه**

نیمساعت بظهر جلسه ختم شد وجلسه آینده بروز دوشنبه موکول گردید.

## چاقوکش‌ها را میگیرند..

دراجرای قانون تشدید مجازات اشخاص بدسابقه وشرور دیروز نیز ۱۷ نفر دیگر باتهام چاقوکشی، دزدی، جیب‌بری، به حبس‌های مختلف تا ۱۸ ماه محکوم وتحویل زندان گردیدند. ازطرف وزارت کشور نیز دستور دستگیری چهارده نفر دیگر از اشخاص شرور وبدسابقه صادر گردید.

# راننده ایرانی شیخ کویت بقتل رسید

بقیه از صفحه اول

تعطیل چاپخانه و توقیف متصدی آن خواهد بود . خبرنگارما اضافه میکند طبق اظهار مسافر مزبور صبح دو روز قبل شیخ عبداله مبارك رئیس امن‌العامه کویت شخصا از زندان کمونیستهای کویتی بازدید کرد و گفته میشود هنگام بازدید وی از زندان ازطرف یکی از زندانیان کمونیست مورد حمله قرار گرفت ولی مامورین انتظامی توانستند بلافاصله زندانی مزبور را با چند ضربه شلاق از تهاجم بطرف شیخ عبداله مبارك بازداشته ودر زندان مجرد زندانی کنند .

**اعلامیه رسمی**

خبرنگارما در آبادان بدنبال این گزارش اطلاع داد طبق اظهار مسافر دیگری که از کویت وارد آبادان شده چند روز قبل شیخ عبداله مبارك رئیس سازمان امن‌العامه کویت طی یك اعلامیه رسمی که بزبانهای فارسی ، عربی ، انگلیسی منتشر کرد مفقود الاثر شدن «حسین زنگنه» راننده مخصوص شیخ کویت را باطلاع کلیه ساکنین کویت رسانید.

در این اعلامیه رسمی تصریح شده بود کسیکه بتواند حسین زنگنه راننده مخصوص شیخ کویت را پیدا کند یکهزار لیره جایزه بوی داده خواهد شد .

بخش این اعلامیه رسمی بین ساکنین کویت مخصوصا ایرانیان مقیم کویت با تاسف و تاثر فراوان تلقی شد زیرا حسین زنگنه راننده مخصوص شیخ کویت ایرانی بود و هم‌اکنون خانواده وی در آبادان بسر میبرد.

این اعلامیه ساعت ۱۲ ظهر از طرف مامورین انتظامی منتشر گردید و از همانساعت بدستور شیخ کویت تمام مرزها تحت کنترل دقیق درآمد زیرا حدس زده میشد که ممکن است حسین زنگنه بقتل رسیده باشد وقاتل وی قصد فرارداشته‌باشد. انتشار این اعلامیه مردم کویت را بجنب و جوش وادار کرد و هرکس سعی میکرد هر چه زودتر زنده یا مرده حسین زنگنه راننده مخصوص شیخ کویت را پیدا کرده ویکهزار لیره جایزه دریافت کند .ضمنا هر کس در باره مفقود الاثر شدن ویا قتل زنگنه اظهار نظر میکرد .

**نظریات مردم**

عده‌ای از مسافرینی که با هواپیما از کویت وارد آبادان شده بودند هر یك در فرودگاه آبادان پیرامون مفقود شدن و یاقتل راننده مخصوص شیخ کویت نظریه‌ای ابراز میداشتند یکی از مسافرین میگفت :حسین زنگنه راننده مخصوص شیخ کویت جوان ۲۸ ساله‌ای بود که بر عکس رانندگان شیوخ دیگر نسبت بفرد فرد کویتی ها مخصوصا ایرانیان مقیم کویت احترام زیادی قائل بود و هیچکس گمان نمیکرد که وی بقتل رسیده باشد هر کس فکر میکرد که ممکن است راننده مخصوص شیخ کویت بدون اجازه شیخ برای دیدار زن و فرزند خود به آبادان رفته باشد .

مسافر دیگری میگفت :آقا ، کمونیستهای کویت بحدی با شیخ مخالف بودند که حدس زده میشد چون دسترسی به شیخ نداشتند راننده ویرا ربوده و بقتل رسانیده باشند و این بزرگترین ضربه‌ای بود که میتوانستند بشیخ کویت وارد سازند ولی سر انجام حدس قتل زنگنه درست بود و چهارده ساعت بعد از انتشار اعلامیه مزبور جنازه وی در یکی از خرابه های کویت پیدا شد .

**کشف جنازه**

سرانجام اولین مسافری که این اطلاعات از وی کسب شده بودبا اظهارات خود باظهارنظرهای دیگران پایان داد و افزود بیش از چهارده ساعت از انتشار اعلامیه سازمان امن‌العامه کویت راجع به مفقود الاثر شدن راننده مخصوص شیخ کویت نگذشته بود که در حدود ساعت ۵ صبح روز بعد صد هافر از اهالی کویت در اطراف یکی از بیمارستانهای این شیخ‌نشین اجتماع کرده و میخواستند از سر نوشت حسین زنگنه راننده مخصوص شیخ کویت که جنازه‌اش دو ساعت بعد از نیمه شب در یکی از خرابه های اطراف شهر کشف شده بود اطلاع حاصل کنند .

**کمونیستها ویرا بقتل رسانیده بودند؟**

شرطه های کویتی مردم را متفرق میکردند ولی مردم میخواستند از چگونگی پیدا شدن جنازه حسین زنگنه اطلاع حاصل کنند کم کم به مردم اطلاع داده‌شد که حسین زنگنه بر اثر تصادف با اتومبیل بقتل رسیده و اتومبیل از روی بدن وی عبور کرده است . مردم دراین باره میگفتند که کمونیستهای عراقی ابتدا بوسایلی حسین را بیهوش کرده و سپس جنازه ویرا در میان جاده انداخته واتومبیل را از روی او عبور داده‌اند آنگاه برای مخفی کردن جنایت خود جنازه ویرا در خرابه‌ای در اطراف شهر انداخته‌اند. عده‌ای نیز میگفتند اگر کمونیستها میخواستند ویرا بقتل رسانند می توانستند با خنجر یا گلوله اورا بکشند و جنازه‌اش را نیز درشط بیاندازند. مسافر مزبور اضافه کرد که مردم در این گفتگو ها بودند که شیخ عبداله مبارك رئیس امن‌العامه در حالیکه بسیار متاثر بنظر میرسید با اتومبیل بمقابل بیمارستان آمدو پس از پیاده شدن یکسر ببیمارستن رفت آنگاه رئیس دادگاه کویت، بازپرس و سه نفر پزشك ایرانی، مصری و انگلیسی بدنبال وی برای بازدید جنازه حسین زنگنه راننده مخصوص شیخ کویت وارد بیمارستان شدند . بازدیداز جنازه حسین زنگنه تاساعت ۹ صبح ادامه داشت در این ساعت اعلام شد که حسین زنگنه بر اثر تصادف با اتومبیل بقتل رسیده است ولی معلوم نیست که این تصادف عمدی یا غیر عمدی بوده است .مسافر مزبور اضافه کرد که با انتشار این اعلامیه بدستور شیخ کویت در سرتاسر این شیخ نشین تعطیل عمومی اعلام شد و انبوه جمعیت در بیمارستانی که جنازه حسین زنگنه را آورده بوداجتماع کردند تادر تشییع جنازه راننده مخصوص شیخ که مورد توجه وی بود شرکت نمایند.

**تشییع جنازه**

جنازه حسین زنگنه راننده مخصوص شیخ کویت با تشریفات خاصی روی دوش عده‌ای از محترمین در حالیکه دسته گلهای زیادی در پیشاپیش آن حرکت داده میشداز بیمارستان بگورستان حمل شد در تشییع جنازه حسین زنگنه حضرت شیخ کویت و عده زیادی از شیوخ همراه با شیخ عبداله مبارك رئیس سازمان امن‌العامه کویت شرکت کردند پس از انجام مراسم مذهبی جنازه حسین زنگنه راننده مخصوص شیخ کویت در گورستان این شیخ نشین بامانت گذاشته شد تابکسان وی که در آبادان سکونت دارند تحویل گردد.

**دستگیری راننده قاتل**

پس از این مراسم فعالیت برای شناختن و دستگیری راننده‌ای که حسین زنگنه را سهوا یا عمدا بقتل رسانیده بود آغاز شد. یکروز پس از این جریان در یك محوطه بزرك واقع در یکی از محلات کویت کلیه رانندگان اتومبیلهای شخصی ، کرایه‌ای ، دولتی و تاکسی با اتومبیلهای خود احضار شده و در آن محوطه وسیع در کنار اتومبیل های خودصف کشیدند دراین موقع چند نفر از افراد پلیس کویت باسه قلاده سك پلیسی از اتومبیل پیاده شدند و پس از ۱۵ دقیقه سگهای مزبور در میان سکوت صدها نفر از اهالی که در آنجا اجتماع کرده بودند با اشارهٔ پلیس بطرف رانندگان و اتومبیلها حرکت کردند. سگها در میان چندین صد اتومبیل مشغول بو کشیدن شدند و ناگهان بطرف یك اتومبیل آخرین سیستم متعلق بیك نفر فلسطینی هجوم بردند یکی از سگهای پلیس در بالای اتومبیل مزبور قرار گرفت و سك دیگر نیز محکم بپای راننده آن چسبید شیخ عبداله مبارك رئیس سازمان امن العامه کویت که در آنجا حضور داشت جلو رفت و براننده اتومبیل مزبور گفت خیلی متاسفم که شما بوسیلهٔ سك پلیس قاتل راننده مخصوص حضرت شیخ معرفی شدید.

راننده مزبور ابتدا این موضوع را انکار میکرد ولی طی یك بازپرسی کوتاه که در سازمان امن العامه ازوی بعمل آمد بگناه خود اعتراف کرد و اظهار داشت دو شب قبل هنگامیکه مست بودم و بسرعت با اتومبیل از جاده عبور میکردم اتومبیل باشخص ناشناسی تصادف کرد ومن‌هم از ترس مجازات فرار کردم جنازهٔ شخص ناشناسی که اتومبیل من باوی تصادف کرده‌بود در میان جاده افتاد و من بدون توجه از محل حادثه دور شدم پس از آن باانتشار اعلامیه متوجه گردیدم که شخص مزبور حسین زنگنه راننده مخصوص حضرت شیخ بوده است ولی نمیدانم چه کسی جنازهٔ ویرا از میان جاده بخرابه برده است . راننده فلسطینی مخفی کردن جنازهٔ حسین زنگنه را انکار کرد و گفته میشود اگر این موضوع صحیح باشد ممکن است اشخاص دیگری جنازهٔ ویرا مخفی کرده باشند.

در همان جلسه بازپرسی از راننده فلسطینی خون بهای حسین زنگنه ۱۶ هزار لیره تعیین گردید که به بازماندگان وی پرداخت خواهد شد

حسین زنگنه دارای همسر و دو فرزند بوده که هم اکنون زن و فرزندان وی در آبادان بسر می برند و شایع است قصد دارند بکویت رفته جنازهٔ حسین راتحویل بگیرند.

# شدت گرما در تهران

بقیه از صفحه اول

اوائل اردیبهشت ماه با لطافت گذشت، وتقریبا اغلب شبها باران آمد و روز هوای تهران لطیف شد ، بالاخره دراین روزهای اخیر یکباره هوای تهران آن روی واقعی خودرا نشان داد .

امروز اداره پیش بینی هواشناسی کل گزارش داد : در چند روز گذشته د راثر وجود جریانات جنوبی وجنوب شرقی هوای گرم کویر و صحاری مرکزی ایران برروی نواحی مرکزی وشمالی و جنوب شرقی جریان پیدا کرده و درجه حرارت این نواحی را بالابرده و هوای این مناطق ناگهان گرم شده است بطوریکه مثلا در روز گذشته حداکثر درجه حرارت هوای شهر تهران ۳۶ درجه سانتی‌گراد بوده‌درصورتیکه در هفته‌خردادسال گذشته‌حداکثر درجه‌حرارت هوای شهر تهران ۳۱ درجه یعنی هوا پنج‌درجه‌نسبت بسال جاری خنك تر بوده‌است باین ترتیب درجه حرارت هوای تهران نسبت به پانزدهم اردیبهشت ماه ۱۲ درجه گرمتر شده‌ودیروز گرمترین روزهای تهران درسال جاری بوده‌است درگزارش مزبور قیدشده است که جریانات جنوبی و جنو بشرقی از دیروز متوقف شدو هوای تهران و شهرستانهای مرکزی وشمالی وجنوب شرقی مبدل بحال عادی‌باز خواهد گشت .

**رگبار و طوفان**

اداره پیش بینی همچنین گزارش داده‌است که رگبار ورعدو برق وبادو طوفان دیروز ودیشب تهران نتیجه عبور یك جبهه هوای ناپایدار از نواحی مرکزی و غربی وشمالغربی ایران بوده‌است و امروز و امشب‌نیز ممکن است خفیفتر از روز گذشته ادامه داشته باشد .


**اناللهوانا الیه راجعون**

بانهایت تاسف در گذشت مرحوم حسینعلی والی را در تاریخ شب جمعه ۷ر۳ر۳۸ باطلاع عموم دوستان و خویشاوندان میرساند مجلس ترحیم آنمرحوم روزیکشنبه نهم خرداد ماه از ساعت ۵ تا ۷ بعد از ظهر در مسجد شبستریها واقع در خیابان برق کوچه امین دربار سو ختم زنانه در منزل آنمرحوم واقع در خیابان سیروس کوچه داروخانه بین‌الملل (اول کوچه فرعی دکتر تقوی ) برگذار خواهد شد .

**علی والی ـ علیمحمد والی ـ امیر قلی والی ـ جعفروالی ـ مهر انگیز والی ـ علی اشرف والی ـ محمد علی والی ـ محمود رحیم زاده ـ حسن گوهرآئین ـ نعمت‌اله لطیفی ـ حبیب‌اله خسروانی ـ حسین خسروانی ـ حسین ابری ـ عزیزاله ابری .**

آ ـ ۶۰۰۷

مصیبت وارده را بعموم بازماندگان محترم آنمرحوم بویژه به آقای علی اشرف والی تسلیت میدهیم .

**خانواده های میر فخرائی ـ فخرائی ـ صدری ـ صیادی ـ خداپرست ـ سخائی پور**

با کمال تاسف در گذشت ناگهانی جوان ناکام **سید رضا میر فخرائی** فرزند سید احمد میر فخرائی را باطلاع اقوام و دوستان میرساند مجلس ختم مردانه و زنانه آن مرحوم روز دوشنبه ۱۰ خرداد از ساعت ۵ الی ۷ بعد ازظهر در منزل شخصی واقع در خیابان پهلوی بازارچه آقاشیخ هادی کوچه میرفخرائی منعقد خواهد بود .

**سید احمد میرفخرائی ـ سید جعفر میرفخرائی ـ سید ابوالقاسم میرفخرائی ـ سرهنك سید مهدی میر فخرائی ـ سید شمس‌الدین میر فخرائی ـ سرهنك سید اسماعیل میر فخرائی ـ عباسقلی میرفخرائی ـ سرهنك علی اصغر میرفخرائی ـ غلامعلی صدری ـ مهندس علی اصغرصیادی ـ عبداله سخائی پور**

آ ـ ۶۰۴۵

بعموم بازماندگان آنمرحوم مصیبت وارده را تسلیت می دهیم .

بمناسبت رحلت جناب ثقة‌المحدثین آقای **میرزامحمد روضه خوان** طاب ثراه در تبریز عموی آقایان احمد آقاعلمی آخونی و حسین آقا علمی پور که از جمله محترمین اهل منبر بودند مجلس ترحیم در مسجد مدرسه شیخ‌عبدالحسین مرحوم روز یکشنبه ۹ خرداد مطابق ۲۳ ذیقعده در ساعت پنج بعد از ظهر تا غروب منعقد خواهد شد امید است مومنین و همشهریهای محترم باشرکت خودشان روح آن مرحوم راشاد واحقروباقی ماندگان آنمرحوم را قرین تشکر فرمایند . **احقرمهدی‌الحسینی‌انگجی**

در گذشت ناگهانی جناب ثقة‌المحدثین آقای **میرزامحمد روضه خوان** برادر مرحوم میرزا علی علمی آخونی درتبریز باطلاع دوستان و آشنایان محترم میرساند مجلس ختم‌آن مرحوم روز یکشنبه فردا در مسجد شیخ‌عبدالحسین‌مرحوم از ساعت ۵ بعد از ظهر الی غروب منعقد است .

**سید جلال سجادی ـ حاجی عباسعلی ـ سعیدالذاکرین اسلامی ـ احمد علمی آخونی ـ محمدعلی جباری ـ محمدتقی جباری ـ حسن تجدد ـ حسین علمی پور ـ علی اکبر رئائی ـ اسماعیل علمی آخونی**

آ ـ ۶۰۱۹

با نهایت تاسف در گذشت شادروان خلد آشیان مرحوم **محمد حسن اسدی کرمانی** وکیل دیوان را باطلاع دوستان و بستگان میرساند مجلس ترحیم مردانه ازساعت ۴ونیم تا ۶ونیم عصر روز دو شنبه دهم خرداد ۱۳۳۸ در مسجد مجد و مجلس ترحیم زنانه همانروز عصر در خیابان شمیران قدیم بعد از سه راهی زندان اول کوچه ساری در منزل شخصی آن مرحوم منعقد خواهد بود .

**احمد اسدی کرمانی ـ خانواده توانا ـ مهندس احمد رضوی ـ حسن صفا ـ احمد زند ـ ضیاء علوی ـ محمد علی قزوینی ـ منصور اسفندیاری ـ یداله میر حسینی ـ حسین حسینی**

آ ـ ۶۰۱۵ ۱ ـ ۲

مصیبت وارده را بخانواده محترم آنمرحوم تسلیت می دهیم .

فوت والده ماجده بانو فرازمند مدیر دبیرستان کوشش مریم و بانو مریم جهانبانی معلم دبستان کوشش رابعموم بازماندگان محترم مخصوصا بانوان مذکور تسلیت میگوید

از طرف هیئت فرهنگی ارامنه انجمن خانه و مدرسه و کارکنان دبیرستانها و دبستانهای کوشش ارامنه ـ **دکتر هوانس حق نظریان**

آ ـ ۶۰۳۷

افسران و کارمندان و درجه داران اداره موتوری ژاندار مری کل کشور مصیبت وارده را بسرکار سرهنك سهیلی تسلیت عرض مینمایند .

**از طرف افسران و کارمندان ودرجه داران سرهنك سرلتی**


**بقیه آگهیهای تسلیت درشماره بعد**

# کمونیستهای عراق با مقاومت شدید روبرو شده‌اند

**اتحادالشعب مینویسد که دسته‌های ارتجاعی درنواحی مرکزی فرات فعالیت‌های دامنه‌داری میکنند**

بغداد ـ رویتر ـ روزنامه اتحاد الشعب ارگان حزب کمونیست عراق در شماره امروز خود نوشته است که دسته های ارتجاعی در نواحی مرکزی فرات فعالیت‌های دامنه داری می کنند . در حدود سی نفر از افراد مزبور بادشنه و چماق به مراکز دولتی قادسیه حمله نموده و باصندلی بسر بخشدار محل کوبیدند و به عده ای ، از جمله به رئیس فدراسیون دهقانان و سازمان جوانان و افراد پلیس حمله کردند . در طارمیه نیز هنگامی که عده ای از افراد اتحادیه های کارگری مشغول سخنرانی بودند مورد حمله قرار گرفتند و چند نفر از آنها مورد شلیك واقع شدند . طی زدو خورد دیگری که روی داد عده زیادی دستگیر شدند. زیرا سر کارگر کارخانه آجر سازی فریاد زده بود که ما نه سازمان جوانان میخواهیم ، نه اتحادیه کارگری و نه کمونیستها را . یکی دیگر از روزنامه ها می نویسد که در مناطق اسکندریه کیفل ، هندیا نیز با اتحادیه دهقانان مخالفت می شود و بروی دهقانان شلیك شده است .

## کنفرانس کشورهای پیمان ورشو

بلگراد ـ خبرگزاری فرانسه ـ محافل سیاسی بلگراد اظهار میدارند دلائلی در دست است که نشان میدهد که نخست‌وزیر و دبیر کل حزب کمونیست بلغارستان برای ملاقات باخروشچف وارد تیرانا شده‌اند .

متن تلگرافهای شادباشی که نخست‌وزیر و دبیرکل حزب کمونیست بلغارستان هنگام پرواز از فراز یوگسلاوی برای مارشال تیتو فرستاده‌اند در بلگراد منتشر شده‌است چندساعت قبل سخنگوی رسمی یوگسلاوی اظهار داشته بود که دولت یوگسلاوی با تقاضای پرواز هواپیما های کشور های اروپای شرقی از فراز خاك این کشور موافقت کرده ولی از هویت مسافران این هواپیما ها اطلاع درستی ندارد .

ناظران سیاسی در بلگراد معتقدند که هم‌اکنون کنفرانس مهمی از سران کشور های عضو پیمان ورشو بریاست خروشچف در تیرانا تشکیل شده‌است .

**گزارش هیئت‌های مذهبی درباره :**

# قتل ۳۰ میلیون نفر در چین کمونیست

**کمونیستها اجساد انسانی را طعمه جوجه‌ها میکنند واز باقیمانده آن بعنوان کود استفاده مینمایند**

## دنباله خبرهای خارجی

واشنگتن ـ یونایتد پرس ـ افراد هیئت های مذهبی که در آسیا فعالیت میکنند طی گزارشی به کنگره آمریکا خاطرنشان ساخته‌اند که چینی‌ها طی دهسال در حدود ۳۰ میلیون نفر از اهالی کشور را نابود ساخته‌اند .در گزارش مزبور گفته شده است که اهالی چین در برابر سیستم کمونیستها مقاومت میکنند ، اغنام واحشا مرا میکشند ، محصولات را آتش میزنند و مانند پارتیزانها در کوهها جنك می کنند اساس فامیل درکمونهای چین برهم خورده، پدر از فرزند وزن از شوهر جدا شده و هریك دزجائی زندگی میکنند . در چین کمونیست حقوق افراد مانند تاریکترین روزهای رژیم هیتلری دربوخنزواله نقض می شود. تمام افرادی راکه بیش از ۶۰ سال دارند ونمیتوانند کار کنند به نوانخانه‌ها منتقل میکنند وبآنها ضربه‌ای وارد میسازند که پس ازدو هفته میمیرند .سپس اجساد را در خمره‌هائی جا میدهند وقتی که اجساد شروع بتجزیه نمود و کرم گذاشت ،از آنها برای تغذیه‌جوجه ها استفاده میشود. باقیمانده اجساد بعنوان کود مورد استفاده قرار می گیرد . در هنك کنك جوجه هائی‌را که از چین کمونیست می‌آورند نمیخورند ،زیرا مردم از غذائی که بآنها داده شده‌است بیاخبرند . کمونیستهای چین قبرهای کهنه را نبش میکنند و از باقیمانده‌استخوانها برای کود استفاده مینمایند .

عالیجناب وانگواز اظهار داشت که زن وشوهر فقط هفته‌ای یکبار همدیگر را می‌بینند وشوهرها باید دراطاقهائی بایستند و منتظر نوبت ملاقات بازنان خود شوند. عین همین وضع نیز در باره ملاقات والدین بافرزندان ایشان وجود دارد. بچه‌ها دیگر در کمونها نام ندارند و فقط آنهارا با شماره میشناسند .

## کابینه فرانسه برق‌آسا ترمیم شد

پاریس ـ خبرگزاری فرانسه ـ درکابینه فرانسه ترمیم بسیار مهمی صورت گرفت اقداماتی که جهت ترمیم کابینه فرانسه صورت گرفت خیلی محرمانه و سریع بود ، بطوریکه برای غالب جراید صورت تعجب و حیرت داشت .

وزرای مستعفی برتوآن وزیر کشور و روژه‌هودت وزیر کشاورزی بودند.

هنوز معلوم نیست علت ترمیم کابینه فرانسه چه بوده‌ولی وزرای‌مستعفی خاطرنشان ساختند که بعلت وضع مزاجی قادر به ادامه کار درکابینه نمیباشند .

میشل دبره نخست‌وزیر بدون آنکه قبلا باکسی مشورت کند وزرای جدیدی را بجای وزرای مستعفی تعیین کرد .

## چهار شرکت هواپیمائی متحد میشوند

کلنی ـ خبرگزاری فرانسه ـ دکتر کورت‌ویلت یکی از کارشناسان شرکت هواپیمائی «لوفت‌هانزا» ،«دارفرانس» ،«آلیتالیا»و «صابنا»شرکت واحدی تشکیل خواهند داد. هواپیماهای شرکت های مزبور رنك واحدی پیدا خواهند کرد. شرکت مزبور نام«دروینون» بخودخواهد گرفت .این شرکتها متعلق به‌کشور های عضو بازار مشترك

# زنگ شروع امتحانات کلاسهای ششم متوسطه نواخته شد

**امتحانات کلاسهای ششم ادبی، طبیعی، ریاضی، خانه‌داری شروع شد ـ وزیر فرهنگ درحوزه امتحانی دارالفنون دستور داد نتایج محصلین تاآخر خردادماه اعلام شود**

اول وقت صبح امروز وزیر فرهنگ باعجله خودرا بجلسه امتحانی ششم متوسطه در دبیرستان دارالفنون رسانید ومشغول مطالعه وبررسی سئوالات امتحانی گردید. بطوریکه بعدا معلوم شد دیشب یکنفر ناشناس بوسیله تلفن بوزیر فرهنگ اطلاع داده بود که سئوالات امتحانی قبلا بین عده‌ای پخش شده است و بهمین جهت وزیر فرهنگ شخصا بتحقیق دراین باره پرداخت و معلوم شد که خبر مزبور صحیح نبوده‌است. درعکس بالا مدیر کل فرهنگ استان ورئیس دبیرستان دارالفنون نیز دیده میشوند.

**ازساعت هشت صبح امروز امتحانات نهائی کلاسهای ششم متوسطه دبیرستانها: شروع شد اینک رپرتاژی که خبرنگار ما پس از بازدید از حوزه های امتحانی تهیه کرده بنظر خوانند گان عزیز میرسد:**

**ازساعت ۷ صبح یعنی درست یك ساعت قبل ازشروع امتحان دانش آموزان دسته دسته در محوطه دبیرستانهای خود اجتماع کرده بودند وبانگرانی واضطراب درانتظار ساعت شروع امتحان بودند.**

**اولین زنگ**

هنوز ده دقیقه بساعت هشت مانده بودکه تقریبا تمام دانش آموزان درمحوطه دبیرستانها جمع شده بودند وبرای رفتن بجلسات امتحانی خودرا آماده میکردند.

درست ساعت ۸ زنگها در ۹۵ دبیرستان نواخته شد این زنگ امتحانات ششم های متوسطه خرداد سال ۱۳۳۸ بود. مقارن بانواختن زنگها نظار امتحانات که سئوالات رادر پاکات لاك ومهرشده بااتومبیل جیپ اداره فرهنگ باخودآورده بودند وارد جلسه شدند ولحظه ای بعد سکوت محض بر محوطه دبیرستانها حکمفرمابود وازهیچکس صدائی شنیده نمیشد.

**نحوه تهیه سئوالات**

سخنگوی فرهنگ استان نیزنحوه تنظیم وتهیه سئوالات رابااین شرح برای خبرنگار ماتوضیح‌داد: تاروز ۲۵ اردیبهشت ماه کلیه سئوالات امتحانی بوسیله دبیران مورد اعتماد وزارت فرهنگ طرح وتهیه شده، سئوالات شهرستانها در پاکات لاك ومهرشده تحویل روسای ادارات فرهنگ هاگردید وآنان نیز این سئوالات رادر صندوق دربانك ملی بامانت گذارده وروز امتحانات باز میکنند.

درتهران طرح کنندگان سئوالات ۲ ساعت بعداز نیمه شب بدبستان منوچهری رفته ودریك اطاق مطمئن باحضوریك ماشین تویس و یك مامور پلی کپی سئوالات رابپلی کپی میکنند واین پلی کپی ها بوسیله نظار امتحانات بدبیرستانها برده میشود درشهرستانها نیز باحضور رئیس فرهنگ ودبیر مربوطه وناظر اعزامی امتحانات سئوالات تحویل و باز میشود.

**آمار**

آخرین آمار دقیقی که خبرنگار ماازشرکت کنندگان درامتحانات ششم متوسطه تهران بدست آورده ازاین قراراست:

ششم های طبیعی ۴۲۶۹ نفر، ششم های ادبی ۱۱۲۴ نفر، ششم های ریاضی ۱۹۲۰ نفر، ششم های خانه داری ۲۰۰ نفر

همانطوریکه ملاحظه میشود آمار شرکت کنندگان درامتحانات ششم ریاضی بطور فوق‌العاده‌ای افزایش یافته بطوریکه تاچندسال قبل در تمام تهران کسانیکه درامتحانات ریاضی شرکت میکردند از صد نفر هم کمتر بودند.

درعوض ازآمار شرکت کنندگان دررشته ادبی مرتبا کم شده علت این امر استقبال جوانان از رشته های فنی است چون باششم ریاضی میتوان بدانشکده هائی مانند فنی، علوم، کشاورزی وهنرسراها راه یافت.

**سئوالات چطور بود؟**

خبرنگار ما درباره نحوه سئوالات چنین گزارش میدهد:

وضع سئوالات امتحانی کوچکترین فرقی باسالهای قبل نداشته، باین ترتیب که فعلا درحدود بیست سال است که سئوالات امتحانات ششم متوسطه بطور یکنواخت با دارم های شفایه داده میشود امسال هم همین وضع ادامه دارد.

**سرکشی از حوزه ها**

ساعت نه ونیم صبح امروز آقای دکتر مهران وزیر فرهنگ از حوزه امتحانی دبیرستان دارالفنون بازدید داشته باشند.

وزیر فرهنگ درخاتمه بازدیدخود خطاب بدبیران دارالفنون گفت معنی کنید نمرات امتحانی را با دقت هرچه تمامتر وبا کمال بیطرفی بدهید نمره امتحان در سرنوشت دانش آموزان تاثیر زیادی دارد خودمن درسال ۱۳۱۱ ممتحن بودم قرار بود صد نفردانشجو بخرج دولت بخارج اعزام شوند یکی از دانش آموزان دردروس هندسه از ۲ سئوال مربوطه ۳ نمره آورده بودروزی این دانش آموز پیش من آمد و گفت این سئوالی که قرار بود شما ۸ نمره به‌آن بدهیدمن درست حل کرده بودم ولی بمن ۳ دادید من شفاها درباره همان سئوال از آن دانش آموز سئوالاتی کردم بمن درست جواب‌داد وبامراجعه بورقه امتحانی این شاگرد متوجه شدم که تصحیح کننده ورقه اشتباه کرده ازطرفی این درس ضریب ۳ داشت باین دانش آموز اجحاف زیادی شد وشاگرد مزبور ازرفتن بخارج محروم شد درصورتیکه اگر نمره صحیح داده شده بود بطور قطع دانش آموز مزبور بخارج میرفت.

امروز علاوه بروزیر فرهنگ آقایان مدیر کل ومعاونین فرهنگ استان روسای ادارات بازرسی وامتحانات ازحوزه های امتحانی مرتبابازدید کردند.

**اوراق تصحیح میشود**

درباره اینکه نتایج امتحانات کتبی چه وقت داده میشود وطرز تصحیح اوراق چگونه خواهد بود خبرنگارما باچندتن از روسای دبیرستان ها تماس گرفت ازجمله آقای سلامت رئیس دبیرستان فیروز بهرام اظهار داشت که پس ازاتمام امتحانات بلافاصله اقدام به تصحیح اوراق خواهد شد وپس از تصحیح اوراق وتعیین نتایج کتبی امتحانات شفاهی شروع خواهد شد امسال سعی میشود که نتایج هرچه زودتر اعلام گردد.

اوراق کتبی رادراین دبیرستانها تصحیح خواهند کرد منتها نظار امتحانات درکار تصحیح فقط نظارت دارند.

**فوتبال برای خردسالان**

کلاس فوتبال باشگاه ورزشی تاج جهت کودکان و خردسالان ازروز ۱۵ خرداد ماه زیرنظر علی دانائی فرد مربی فوتبال سازمانهای ورزشی تاج افتتاح میشود علاقمندان میتوانند دراین کلاس ثبت نام نمایند.

فرهنگی

ورزشی

دختر جوانی دردانشگاه

# از ترس امتحان بیهوش شد

**همکلاسیهای این دختر پس ازتلاش اورا بهوش آوردند اما لحظه‌ای بعدمجددا بیهوش شد**

عصر روز پنجشنبه هنگامی که سه نفر از دختران دانشجوی دانشگاه خود را برای امتحان آماده می کردند وبا یکدیگر مشغول درس خواندن بودند یکی از آنها ناگهان بیهوش شد واز حال رفت.... همکلاسی های دختر بیهوش شده که متوجه تغییر حال دوست خود شدند با اضطراب و دستپاچگی سایر دوستان و همکلاس های خود را بکمك طلبیدند.

لحظه‌ای بعد جمعی دیگر ازدختران دانشجو که مشغول درس خواندن بودند بکمك دانشجوی بیهوش شده آمدند و اورا بکناری کشیدند. یکی از دانشجویان اتومبیل خود را سوار شد و بعجله برای خریدن «تنطور والرین» از دانشگاه خارج شد.

دیگری لیوان نایلون خودراملو ازآب کردوسرو روی دختر جوان ریخت.

دو نفراز دختران هم مشغول ماساژ دست و پای سرد ویخ زده دوست خود شدند.

نیم ساعت بعد دانشجوی بیهوش حال آمد و چشم های خود را باز کردو مرتبا از دهان او کلماتی از قبیل: امتحان ... نمره ... بگوش میرسید.

هنوز چند دقیقه از بهوش آمدن دختر دانشجو نگذشته بود که فریاد بلندی کشید و در حالیکه بغض گلویش را گرفته بود دو مرتبه بیهوش شد بطوریکه همکلاس‌های او مجبور شدند دوست خود را با اتومبیل از دانشگاه خارج کنند و بمنزلش ببرند ...

از قرار تحقیقاتی که بعمل آمده دختر مزبور از ترس امتحان بیهوش شده باین ترتیب که درس وزحمت فراوان اعصاب او را ضعیف کرده و هنگامیکه با همدرسان خود از امتحان و رفوزه شدن و نمره و غیره صحبت میکرد ناگهان از وحشت رفوزه شدن بطور ناگهانی یك «شوك» عصبی باو واردشده و بیهوش شده است. بقرار اطلاع نظیر این واقعه در چهار روز قبل در دانشگاه برای دختر دیگری هم اتفاق افتاده است.

# جنازه کودك گمشده در صندوق منزل پیدا شد

**مادر پیر تانیمه شب درجستجوی پسرش بود ولی روز بعدموقعیکه برای برداشتن کبریت درصندوق را بلندکرد باجسد پسرش روبرو شد ـ این پسربچه فدای یك تصادف غیر مترقبه شد ودر حالیکه ساعتی برای نجات خود تلاش میکرد هلاك گردید**

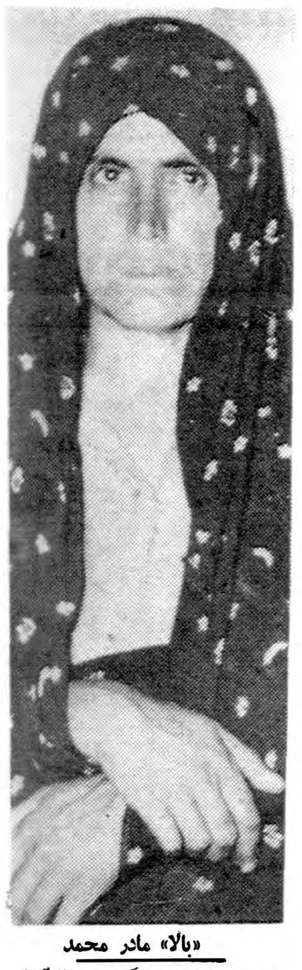

«بالا» مادر محمد

## حوادث کوناگون

دیروز پیرزنی آشفته وپریشان وارد کلانتری شش شد وسراغ اطاق افسر نگهبان راگرفت ودر حالی که بشدت اشك میریخت و ناله میکرد بافسر نگهبان گفت: آقا بدادم برسید بچه‌ام را کشته و جنازه‌اش‌را درصندوق اطاقم گذاشته‌اند.

آقای ستوان حریه ازاین زن که بالاحمدی نامداشت تحقیقاتی بعمل آورد واوماجرارا اینطور تعریف کرد.

**محمد گمشده بود.**

من صبح دیروز، طبق معمول پسر کارخود دریك کارخانه پشم بافی درخیابان رزم‌آرا رفتم وپسر ۸ ساله‌ام محمد حمدی که در کلاس اول مدرسه شاه تحصیل میکرد باپسر دیگرم مهدی که شاگرد یك مغازه آهنگری در حشمتیه‌است در خانه بودند شب که بخانه برگشتم متوجه شدم که‌از محمد خبری نیست، تا نیمه‌شب خانه‌های فامیل ودوستان و آشنایان خودرا زیرپا گذاشتم ولی اثری ازپسر گمشده‌ام بدست نیامد ساعت ۱۲ شب بود که به‌خانه آمدم هنوز از مراجعت محمد خبری نبود چند دقیقه بعد مهدی وپسر دیگرم هادی که سرباز وظیفه است بخانه آمدند ومن جریان گمشدن محمد را به‌آنها گفتم. مهدی گفت: امروز صبح محمد راقدری کتك زده و بعداورا نصیحت کردم که بمدرسه برود وبعد هردواز خانه خارج شدیم ومن بسرکار خود رفتم واو هم بطرف مدرسه رفت.

**کشف جنازه درصندوق**

مادر پیر سپس ادامه داد: بالاخره شب راباناراحتی صبح کردم صبح امروز مهدی وهادی برای جستجوی محمد بخانه پسرعموی خود به‌شهر ری‌رفتند ومن برای اینکه ناهار درست کنم برای بیرون آوردن کبریت سرصندوق آهنی که در کنار اطاق بودرفتم، همینکه درصندوق راباز کردم باجنازه محمد روبرو شدم ودیدم که‌اوسیاه شده ومرده است.

**نصیحت وکتك**

پس‌از پایان اظهارات «بالا» ماموردین کلانتری مهدی وهادی حمدی رااحضار کردند. مهدی در بازجوئی گفت: چون بمن‌خبر داده بودند که محمد چندروزیست به مدرسه نرفته، پس‌از رفتن مادرم بکارخانه پشم‌بافی ازاوعلت مدرسه نرفتن راسئوال کردم محمد گفت چون کاغذ وقلم نداشته‌ونتوانسته بمدرسه برود. من هم عصبانی شدم وکشیده‌ای بگوشش زدم. محمد بگریه افتاد ووقتی قدری ساکت شد اورا نصیحت کردم که دنبال تحصیل ودرس ومشق رارها نکند وبعد هم یك قران باو دادم وهردو ازخانه خارج‌شدیم ومن بطرف محل کار خود درحشمتیه رفتم وشب که باهادی بمنزل برگشتم مادرم گفت محمد گمشده است.

صبح امروز بمنزل پسرعمویم رفتیم شاید محمد رادر آنجا پیدا کنیم امامحمد آنجاهم نبود وقتی ناامید بمنزل برگشتیم مادرم خبرداد که جنازه محمد در صندوق آهنی اطاقمان پیداشده است.

**یك خانه و۲۵ نفر**

پس‌از خاتمه بازجوئی از مهدی و هادی جریان به‌بازپرس کشیك دادسرا وپزشك قانونی اطلاع داده شد. ساعت شش بعداز ظهر دیروز آقایان دکتر سپهر پزشك قانونی وبازپرس شعبه ۲۹ در محل وقوع حادثه حاضر شدند. خبرنگار ما که‌دراین موقع حضور داشت مینویسد: منزل درخیابان شوش پشت کارخانه برق واقع است این خانه دوطبقه ودارای اطاق‌های متعددیست که مجموعا بیست‌وپنج نفردرآن زندگی میکنند. اطاقی که‌محمد باتفاق مادر وبرادرانش‌در آن زندگی میکرد، درطبقه دوم‌واقع است وصندوقی که‌جنازه محمداز داخل آن بدست آمد روبروی در اطاق قراردارد، این صندوق‌بطول یك‌متروعرض وارتفاع ۶۰ سانتیمتر میباشد.

**درداخل صندوق**

وقتی بازپرس وپزشك قانونی‌وارد این اطاق شدند صندوق درحالیکه جنازه محمد داخل آن بود به‌همان وضع قرارداشت. داخل صندوق پارچه وبقچه‌های کهنه ویك‌قوطی آهنی دیده میشد. پسرخردسال سرش روی مقداری پارچه مندرس قرار داشت وپاهایش روی قوطی جمع‌شده‌بود.

بدستور پزشك قانونی وبازپرس جنازه از داخل صندوق بیرون آورد شد وبه‌آمبولانس منتقل گردید

**درصندوق خفه شده**

ساعت یازده صبح امروز نتیجه کالبد شکافی از جنازه محمداعلام شد.

آقای دکتر میرحقانی پزشك قانونی پس از کالبد شکافی علت مرگ را خفگی بر اثر ماندن در صندوق اعلام و جواز دفن صادر کرد. پزشك قانونی معتقد است که مرگ در نتیجه خفگی صورت گرفته باین ترتیب که محمد برای خواب ویا بازی در صندوق رفته و در داخل‌آن خوابیده و در همین موقع در صندوق پائین افتاده و چفت‌آن نیز خودبخود بسته شده است چون صندوق منفذی نداشته‌و در آن نیز بسته بوده پسربچه معصوم پس از ساعتی تقلا وکوشش خفه شده‌است.

بازپرسی که باین‌پرونده رسیدگی می کرد با توجه بنظر پزشك قانونی قرار منع تعقیب مادر و برادران‌محمدرا که‌بدادسرا فرستاده شده بودند صادر کرد.

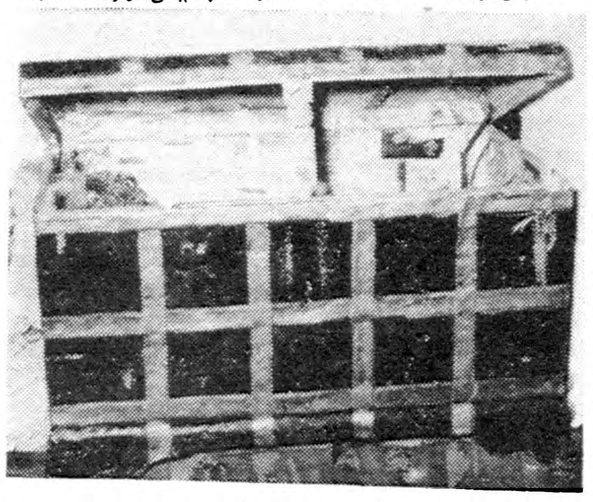

صندوقی که محمد درآن خفه شد

# دختری از کوه سقوط کرد و مرد

ازشهرری خبرنگار ما گزارش میدهد ساعت چهاربعدازظهردوز گذشته دختر هشت‌ساله‌ای بنام طیبه اکبری نژاد که باچند نفر از کودکان دربالای کوه چشمه علی واقع درنزدیکی شهرری مشغول بازی بود پایش لغزید واز بالای کوه به‌پائین سقوط کرد. براثر تصادم باتخته‌سنگها قسمتی ازبدن وی متلاشی شدو جان سپرد.

طیبه عصردیروز باتفاق مادرش برای رفتن بمهمانی به‌شهرری آمده بودوهنگام بازی باکودکان میزبان دچار چنین سرنوشتی گردید.

فعلا جریان از طریق کلانتری شهرری تحت تعقیب میباشد.

گزارش دیگری که‌از خبرنگار ما درشمیران رسیده حاکیست که مقارن ساعت ۱۰ صبح دیروز آقای ناصر شجاع کارمند راه‌آهن از کوهنوردان باشگاه تاج که‌باتفاق دوستان برای کوهنوردی به‌کوههای دربند رفته‌بود از کوه سقوط کرد ودرنتیجه پای راست وی شکست. ناصرابتدا ازطرف کلانتری دربند به‌بیمارستان شهربانی وسپس به بیمارستان فیروز آبادی منتقل و بستری شد.

**مرك ششمین چترباز**

صبح امروز جنازه گروهبان چترباز بهمن ویسی که‌دربیمارستان پهلوی‌درگذشته بود باداره‌پزشکی قانونی منتقل شد چندی قبل کامیونی در جاده قزوین وازگون شد و در نتیجه پنج نفر چترباز در گذشتند و عده ای نیز مجروح شدند. گروهبان ویسی یکی از مجروحین بود.

# قرار مجرمیت سرگرد آمریکائی صادر شد

امروز کسب اطلاع شد که قرار مجرمیت‌سرگرد آمریکائی «دونالدبرك» ازطرف بازپرس ناحیه سه دادسرا آقای نوروز ناصری‌صادر گردید. چندی قبل سرگرد «دونالدبرك» هنگامی که بااتومبیل از حوالی یوسف آباد عبور میکرده باعابری بنام چراغعلی تصادف کرد واین مرد چند دقیقه بعد درنتیجه جراحات وارده درگذشت و سرگرد آمریکائی ازطریق کلانتری یوسف‌آباد تحت تعقیب قرار گرفت و با سپردن وثیقه آزاد شد.

خبرنگار ما کسب اطلاع کرد چون کاروان فنی اداره راهنمائی ورانندگی پس‌از حضور درمحل تصادف، تشخیص داده بود که علت تصادف سرعت زیاد راننده بوده از اینرو جرم جنائی تشخیص داده‌شد و پرونده بدادگاه جنائی فرستاده میشود.

# دستگیری سارقین در تهران‌نو

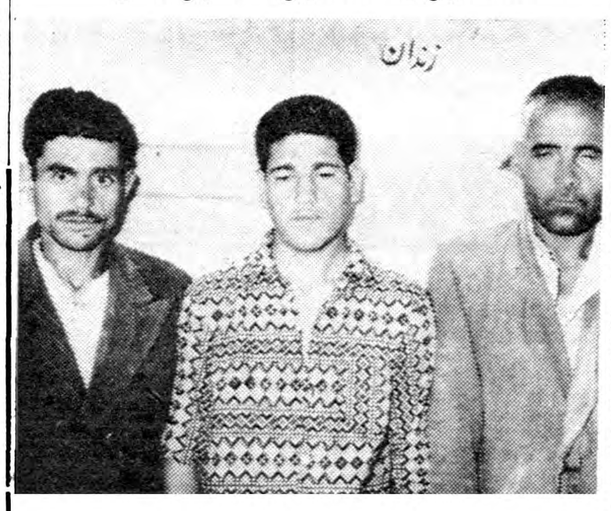

سه‌نفری که باتهام سرقت درتهران‌نو دستگیر شدند

دیشب سه نفر سارق که درجنوب تهران نو از خانه‌ای سرقت کرده بودند در نقاط‌مختلف بوسیله‌ماموزین گروهان‌ژاندارمری‌تهران نودستگیر شدند.

این سه سارق باکمك نردبان وارد منزل آقای نیکپور شده و مقداری اثاثیه هم جمع‌آوری کرده بودند ولی هنگام مراجعت ساکنین خانه بوجود سارقین در منزل پی بردند و سارقین متوازی شدند. ماموزین ژاندارمری که بدستور آقای ستوان‌صلاحی فرمانده گروهان سارقین را تعقیب میکردند یکی را در حوالی میدان فوزیه و دیگری را در اراضی فرح آباد و سومی رانیز در جاده تهران دستگیر و بمرکز گروهان جلب کردند.

سارقین در بازجوئی‌خودرامیرزاعلی خرابانی فرزند جعفر ـ جعفر حق‌طلب فرزند حسین و محمد ملاسلیمانی فرزند حسین معرفی کردند و با پرونده بدادسرا فرستاده شدند.

ماموزین ژاندارمری‌تهران نواظهار میدارند تاکنون عده‌ای از سارقین که درمحل دستگیر و بدادسرا فرستاده شده‌اند با سپردن قرارآزاد شده و مجددا دست بسرقت زده‌اند اهالی تهران نو انتظار دارند که در دادسرا نسبت باین قبیل متهمین شدت عمل بخرج داده شود تانتوانند بفاصله کوتاهی آزاد شده وموجب ناراحتی اهالی را فراهم نمایند.

# عطیفه باقاتل خود همکلاس بود!

امروز کسب اطلاع‌شد که‌وکیل مدافع سیدحسین عروی ازآقای دکتر جعفر بوشهر وکیل دادگستری دعوت کرده تاوی نیز درجلسه دادگاه از سیدحسین دفاع نماید.

آقای سیدمحمد میرصادقی برادر بزرك سیدحسین امروز درباره قتلی که‌بدست برادرش انجام گرفته گفت: سیدحسین ازنه‌سالگی دچار جنون بوده وتاکلاس پنجم درس خوانده وبعد پدرم بعلت‌بیماری جنون نگذاشته‌برادرم ادامه تحصیل دهد. اتفاق سیدحسین با مرحوم عطیفه دریك کلاس درس خوانده است.

برادر سیدحسین سپس گفت من طی‌نامه‌ای بدادگاه نوشته‌ام که اجازه دهند باهزینه‌خود هیئتی ازحاذق‌ترین پزشکان امراض روحی جهان را بایران دعوت کنم والبته هرچه آنها درمورد برادرم نظردادند مورد قبول ماست.

**دوساعت‌قبل‌ازظهر امروز آقای دکترمجتهدی‌دادستان استان باتفاق آقای خردمند بزندان رفته و از سید حسین غروی قاتل مرحوم سروان عطیفه سئوالات متعددی بعمل آورد سئوالات دادستان و جوابهای سید حسین مدت دو ساعت طول کشید**

## قابل توجه تیمسار سپهبد علوی مقدم ریاست محترم شهربانی کل کشور

باکمال توقیرو احترام بدین وسیله‌از الطاف مبذوله نسبت بصدور دستور موکددرقبال تعقیب‌پیدایش اموال‌مسروقه منزل اینجانب‌زایدالوصف تشکر و سپاسگزاری مینماید.

ضمنا استدعاوانتظار دارد زحماتی راکه‌آقای سرهنك فهمی‌معاون اداره آگاهی معمول داشته و مخصوصا فعالیت خستگی ناپذیر و بی نظیری راکه آقای اکبردل خموش رئیس شعبه پنجم آگاهی درمورد کشف اموال مسروقه و دستگیری سارقین بعمل آورده‌اند تشویق و قدردانی و مورد توجه وعنایات مخصوص آن‌تیمسار محترم قرار گیرند تاموجبات تشویق و دلگرمی سایر مامورین وظیفه شناس فراهم گردد.

**فرامرز لیستر**

**پیروزی تاج وشاهین**

دیروز دنباله مسابقات دسته اول دوره‌ای باشگاههای تهران زیر نظر فدراسیون فوتبال کشور در زمین چمن‌دانشکده افسری انجام گردید و نتایج زیر بدست آمد. اولین‌مسابقه بین تیم شاهین و نیروی‌هوائی بداوری آقای پور امید انجام ودر نتیجه تیم شاهین ۶ بر ۲ برتیم هوائی پیروز شد.

بلافاصله‌پس‌ازمسابقه شاهین و هوائی مسابقه جالبی بین‌تیم های تاج و کیان بداوری‌آقای فیروزفر انجام شد نتیجه این مسابقه ۴ بریك بنفع تیم‌تاج خاتمه یافت.

بدین ترتیب دوتیم قوی تاج وشاهین، بردو حریف‌نیرومند خود پیروز شدند.

ضمنا در مسابقه بین تهران جوان و آرارات بداوری آقای رضا خرمی ۷ بر ۲ بنفع تهران جوان خاتمه یافت.


# ولوو

VOLVO

نماینده انحصاری: شرکت صحاف رنا ـ خیابان سعدی ـ تلفن ۳۹۸۱۰

# اعطای بزرگترین وام راهسازی بایران

## بانك بین‌المللی ۷۲ میلیون دلار وام برای تکمیل واحداثراه دراختیار ایران میگذارد چهار مؤسسه امریکائی ۱۲ میلیون دلار ازاین وام را تامین میکنند

صبح دیروز قرارداد دریافت ۷۲ میلیون دلار وام راه سازی بین ایران وبانك بین‌المللی ترمیم و توسعه بامضاء رسید.

برای دریافت وام مزبور چندی‌قبل هیئتی به آمریکا عزیمت نمود و پس از انجام مذاکرات لازم آقای مهندس خسرو هدایت وزیرمشاور و قائم مقام نخست وزیر در سازمان برنامه برای‌امضای قراردادبواشنگتن عزیمت کرد امروز خبر موافقت کامل بانك توسط خبرگزاریها مخابره شد وبدین ترتیب سومین وامی که آقای‌مهندس خسروهدایت برای دریافت آن مذاکره خواهد کرد وام سد دز است وگفتگوهائی هم برای دریافت وام دیگری با صندوق قوامهای عمرانی آمریکا برای تکمیل برنامه های شهرسازی صورت گرفته است که این‌مذاکرات توسط آقای مهندس هدایت دنبال خواهد شد.

اینك گزارش خبر گزاری یونایتد پرس در باره موافقت با پرداخت وام بایران :

واشنگتن ـ یونایتد پرس ـ اعلامیه بانك جهانی میگوید بزرگترین اعتبار راهسازی که تاکنون بهیچ کشوری داده نشده بود بایران‌داده شد. چهار بانك خصوصی آمریکائی نیز ۱۲ میلیون دلار از مجموع‌اعتبار مزبور را میدهند.

از بابت این وام در حدود ۱۵۳۰ میل راه اصلی در غرب و جنوب ایران منجمله راه آهن سرتاسری ساخته میشود.

این راهها از قسمت پر جمعیت و حاصلخیز ایران عبور میکنند و سبب افزایش تولیدات کشاورزی وسهولت حمل‌ونقل‌اجناس میگردند.

طرح توسعه وتکمیل جاده‌های شوسه تا ۱۹۶۲ پایان خواهد یافت و جمعا در حدود ۱۸۵ میلیون دلار هزینه آن میشود. بقیه مخارج از محل در آمد های نفتی ویا قروض احتمالی دیگر تامین خواهد شد.

وام شامل کلیه احتیاجات ارزی و قسمتی‌از هزینه‌ریالی طرح میباشد و برای مدت ۱۷ سال وبانرخ ۶در صد منجمله یك در صد کمیسیون داده شد. پرداخت اقساط وام از اول ماه مه ۱۹۶۱ شروع میشود.

چهاربانك شرکت کننده عبارتند از «بانك آمریکا» و«چیس مانهاتان»و «نانشنل‌سیتی» و«ایرونینك‌تراست».

این وام دومین وام بانك به ایران میباشد. بانك در سال ۱۹۵۷ وامی به مبلغ ۷۵ میلیون دلار بایران داد تا صرف طرحهای عمرانی برنامه هفت ساله شود.

ساختمان و ترمیم جاده ها بوسیله سازمان برنامه انجام خواهد شد و وزارت راه ایران مسئول حفظ و نگاهداری راهها خواهد بود.

بانك اعلام نمود که دولت ایران اخیرا دست باقداماتی برای کنترل وزن کامیونها زده است زیرا بار بیش از اندازه کامیونها یکی ازعلل خراب شدن جاده‌های ایران میباشد.

## بمناسبت افتتاح خط هوائی سوئیس ار

### یك هیئت ۱۸ نفری ازسوئیس بتهران وارد شد

بمناسبت افتتاح خط هوائی‌شرکت «سوئیس ار»یك هیئت ۱۸ نفری مرکب از رئیس دولت ایالت بازل سویس آقای «شالر» ورجال و مسئولین دولتی سایرایالات‌وروسای رادیوبال ورادیو «سوتانس»ساعت هشت صبح دیروز باهواپیمای سویس اربه‌تهران وارد شدند.

این هیئت یك هفته‌در تهران‌اقامت خواهد داشت ودراین مدت از تاسیسات اقتصادی وصنعتی‌ایران بازدید نموده وبارجال وروزنامه‌نگاران ایرانی آشنا خواهند شد.

بمناسبت افتتاح خط هوائی‌شرکت «سوئیس ار»یك هیئت ۱۸ نفری صبح دیروز مجلس ضیافتی بنابدعوت سفیر سوئیس‌در تهران آقای مارچیونلی درسفارت این کشور برقرار بود که در آن آقایان نخست‌وزیر ـ اعضای کابینه ـ نمایندگان مجلسین ـ نمایندگان سیاسی مقیم تهران وارباب جراید شرکت داشتند.

دراین مجلس پذیرائی گرمی از طرف سفیر سوئیس وآقای بهرام شاهرخ ازمدعوین بعمل آمد.

درضیافت دیشب سفارت سوئیس روزنامه‌نگاران ایرانی بدورورونین کاردار سفارت شوروی حلقه زده ونسبت به‌ادامه رویه خصمانه‌تبلیغات شوروی علیه ایران اعتراض نمودند

روزنامه‌نگاران ایرانی بقدری از ادامه این تبلیغات سوء عصبانی بودند که ورونین کاردار سفارت شوروی خطاب به‌آنها گفت: من دیگر حاضر نیستم باروزنامه‌نگاران ایرانی‌صحبت کنم ،واز آنها دورشد.

**برنامه امروز**

صبح امروز هیئت سوئیسی با آقایان نخست‌وزیر ووزیر دربارشاهنشاهی ملاقات نموده سپس از شهردار و استاندار تهران دیدن نمود. بعد این هیئت‌از موزه‌های کاخ گلستان وایران‌باستان بازدید نمود ودر رستوران شمشیری چلوکباب‌صرف کرد.

بعداز ظهر امروز هیئت سوئیسی دسته گلی به‌آرامگاه رضا شاه کبیر نثار کردوسپس‌از شمیرانات وبازار تهران دیدن نمود.

## شاهنشاه درمصاحبه

بقیه از صفحه اول

وجود دارد ؟وسپس گفتند :من آنهارا نشمرده‌ام . ما نمیخواهیم متعرض پایگاههای موشکی شوروی در مرز های خود بشویم و حتی مایل نیستیم در صدد مقابله بر آئیم زیرا ماا علام داشتیم به هیچکس‌هیچگونه‌پایگاهی نخواهیم داد.

اما آنچه در اینمورد ما انتظار داشتیم تشکر دولت شوروی از روش ما بود.

معظم‌له سپس‌اضافه کردند:چنانچه روزی کشورما موردحمله قرارگرفت آیا دفاع ازخود دروظیفه مانیست؟ اگرقرار باشد مابمیریم‌این‌دربندگی نخواهد بود بلکه درشرافت‌وافتخار است.

شاهنشاه ضمن بیانات خودفرمودند درایران همه چیز خوب پیشرفت میکند وبعضی ها بیهوده مایلند تصور کنند کارهاخوب پیشرفت نمیکند چرا کارها خوب پیشرفت نکند؟

معظم‌له سپس مطالبی در مورد اصلاحات ارضی ایران‌بیان‌داشتند.

شاهنشاه دراینمورد فرمودند:تمام زمین های خالصه بین دهقانان تقسیم خواهد شد وبزودی درمورد تحدید مالکیت اراضی قانونی‌رسما اعلام خواهد شد.

معظم‌له سپس درمورد نفت که مهمترین منبع درآمد ایران‌است فرمودند: درظرف دهسال‌وخصوصا پس ازبدست آمدن نتایجی که درمورد کشف معادن جدیددرجریان است ساختمان بندر جدید نفتی و ساختن یك خط جدیدلوله کشی نفت که ازترکیه عبور خواهد کرد ایران درآمدی نزدیك‌بیك‌میلیارد دلار درسال خواهد داشت.

شاهنشاه سپس اشاره به پیشرفت سیاست اقتصادی واجتماعی وامور کشاورزی درایران وسرعتی که اجرای این برنامه ها در بردارد کرده وفرمودند: ما سعی میکنیم که دادگستری کشور خودرا موثرتر ساخته ووضع آنرابهتر سازیم‌زیرا یکی ازنقش های مهم دموکراسی تامین وتضمین عدالت برای تمام مردم وبرابری آنها دربرابر قانون است.

معظم‌له سپس فرمودند : من امیدوارم درظرف ده سال ایران‌را کشور نمونه بکنیم که درآن تمام مردم خوشبخت وسعادتمند زندگی کنند.

شاهنشاه ایران بزبان‌فرانسه کامل وفصیح صحبت میکردند.

شاهنشاه ازجمله فرمودند:تحولات وپیشرفت هائی‌که درفرانسه تحقق پیدا میکند درکشور من باتوجه خاصی دنبال میشود وازاینکه‌امروز کشور فرانسه درتمام زمینه ها موفقیتهای قابل ملاحظه ای بدست آورده‌است سبب‌خوشحالی‌وخرسندی مردم ایران شده است.

درایران مردم‌علاقمند هستند که سنن باستانی بین دوکشورنزدیکی بیشتری پیداکرده ودرزمینه های فرهنگی واقتصادی وفنی بین دو کشور همکاری بیشتری بوجود آید.

## بقیه ازصفحه اول

کوی یا محله مخصوصی که در این زمین ایجاد میشود بارعایت‌تمام اصول جدید شهر سازی ودارای کلیه وسایل لازم از قبیل لوله‌کشی و آب تصفیه شده ـ برق مستقل ـ پارك عمومی ـ میدان ورزش و مغازه ـ بیمارستان و دبستان و دبیرستان و پست وتلگراف وسایر وسایل مورد احتیاج عمومی‌خواهد بود وبرای رفت و آمدساکنین آن بمرکز شهر وسایل رفت و آمدمرتب تامین خواهد شد.

وی سپس افزود که شرکت بیمه برنامه خودرا در دو مرحله اجرا میکند در مرحله اول که فعلا شروع شده داوطلبان بشرکت‌بیمه مراجعه نموده و ثبت نام میکنندو نوع خانه‌ای را که میخواهند مالك شوند معین مینمایند در مرحله‌دوم که بعداز پایان مرحله اول است شرکت بیمه بدرخواست‌ها رسیدگی کرده وتعداد خانه و نوع آنهارا‌تعیین میکند وبراساس آن برنامه خانه سازی خودرا تنظیم نموده و سپس از متقاضیان دعوت میکند که‌برای عقد قرارداد بشرکت مراجعه کنند.

## ورود

حضرت آیت‌الله آقای محقق‌رازانی بروجردی برای معالجه چشم خود به تهران وارد ودر منزل آقای دکتر رازانی اقامت گزیدند.

آ ـ ۶۰۳۱

## ناخنك ۰۰ بزن

آ ـ ۷۳۷۴

## برای ساختن خانه جهت بیمه شدگان عمر

# شرکت بیمه زمین وسیعی درحومه تهران میخرد

### ده‌هزار خانه

درهرحال شرکت بیمه خودرا آماده کرده است که‌در صورت لزوم ووجود تعداد کافی داوطلب اولین برنامه شرکت را ساختمان ده‌هزارخانه قرار دهد برای این منظور در روز آخر تیرماه بعداز بسته شدن دفاتر شرکت در تهران وشهرستانها اولین ده هزار نفری که نام آنها در دفاتر ثبت شده مشمول برنامه اول خانه سازی‌شرکت خواهند بود.

### از سال دوم

مقام مزبور سپس اضافه کرد شرکت بیمه امیدوار است عملیات مقدماتی این مرحله بیش از یکسال بطول نیانجامد ودر نیمه دوم سال آینده داوطلبان برای عقد قرارداد بشرکت بیمه دعوت شوند.

دراینموقع شرکت موقعیت و مساحت خانه‌رادر نقشه شهر تعیین وهمراه با قیمت تحقیقی و یك‌نسخه از نقشه خانه دراختیار متقاضی خواهد گذاشت.

### مذاکره با متقاضیان

خبرنگار ما پس از کسب این اطلاعات باچند تن از کسانی که برای پرداخت سپرده و ثبت نام بباانك بیمه مراجعه کرده بودند مصاحبه‌کرد.

یکی از مراجعین مردی بود که در حدود سی سال داشت ووقتی علت مراجعه وی را بشرکت بیمه پرسیدم گفت من هفت سال است که ازدواج کرده‌ام و کار مناسب وحقوق نسبتا ثابتی دارم باحقوقی که میگیرم در یك خانه اجاره‌ای زندگی می‌کنم. این رامیدانم که بااین حقوق نخواهم توانست برای خود خانه‌ای خریداری کنم. مراجعه من بیشتربرای‌تامین آینده‌خانواده‌ام میباشد. زیرا اولا خودم بیمه عمر می‌شوم و مبلغ ناچیزی پرداخت میکنم واگر هم روزی مردم این اطمینان رادارم که شرکت بیمه خانه‌ای راکه در قرارداد ذکر کرده است بخانواده‌ام خواهد داد و آنها دیگر گرفتار پرداخت اقساط خانه یااجاره بهاء نخواهند بود.

### جهیز برای دختر

مرد دیگری بعداز اینکه دو ورقه رسیدرا دریافت کرد بافیانه موثر و قدمهای مرتب از پاجه مخصوص دور شد جلو رفتم و خودم را معرفی کردم ،وقتی‌فهمید بابانه خبرنگار روبروست قدری خود راجمع وجور کرد ودر جواب‌سئوال من گفت من خودم نمی‌خواهم بیمه شوم بلکه دخترم و پسرم را میخواهم بیمه عمر بکنم تابدین ترتیب برای آینده آنها سرمایه‌ای فراهم کرده باشم.

دخترم وقتی بزرگ شدخانه‌ای راکه از شرکت بیمه میگیرد‌همراه جهیزیه خود خواهد کرد و پسرم‌نیز در آینده خانه‌ای خواهد داشت و بادختری که ازدواج میکند در آن زندگی راحتی خواهد داشت آقای دیگری درجواب سئوال من گفت من پانزده سال است که‌مستاجرم وتاکنون نتوانسته‌ام خانه‌ای بخرم. حالا پس انداز مختصری را که داشتم بشرکت پرداختم تابعدابتوانم از خانه‌های شرکت بگیرم ودر ضمن بیمه عمر هم بشوم.

مشخصات هریك از خانه‌های شرکت همراه با نقشه آنها در شماره‌های آینده از نظر خوانندگان خواهد گذشت.

تلویزیون جلوسو با تصویر روشن و بی‌لرزش و صدای صاف (های فیدلیتی) مخصوص ایران ـ ۲۲۰ ولت ـ ۵۰ سیکل

نماینده انحصاری رادیومینو خیابان فردوسی ۲۲۲ تلفن ۳۰۴۳۰۳


# جاده‌ایکه برای اولین‌بار در تاریخ جنگل

## تاقلب‌انبوه‌ترین جنگل‌های‌مازندران پیش‌میرود

### وزارت راه جاده ۱۳۶۸ کیلومتری محور آستارا ـ سرخس را ساختمان اساسی مینماید

**برای جلوگیری ازانهدام پل غازیان سطح پل بوسیله پایه‌های بتونی بیست‌متری بکف دریا پیچ میشود**

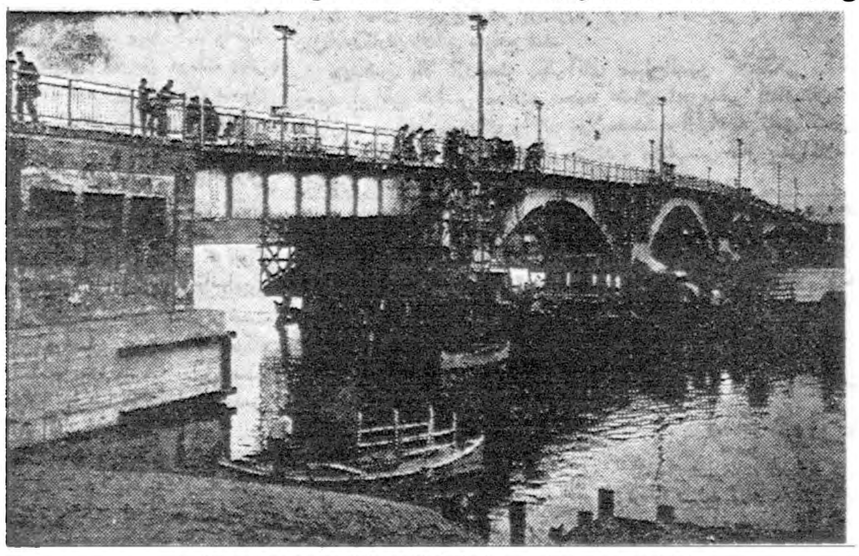

نمونه‌ای ازتعمیراساسی پل غازیان‌که درکف دریا انجام میگیرد

بقیه از شماره قبل

**در جنگل لاجیم**

هیئت پارلمانی هنگامی که آقایان مهندس سلطانی ومهندس صوفی توضیحات لازم‌را می دادند از زیر آب بطرف جنگل لاجیم‌که د رانبوه ترین جنگل های‌مازندران قرار دارد رفتند جاده جنگل‌لاجیم که بطول چهل کیلومتر و بطور کلی کوهستانی است بوسیله ماشین آلات وزارت راه ساخته شده و همانطور پیش میرود این جاده از رودخانه ها وارتفاعات و جنگل های مخوف گذشته وتا قلب جنگل یعنی درست به آن حدودی که تاکنون پای انسان بدانجا نرسیده امتداد یافته است سرلشگر انصاری بنمایندگان گفت که راه مزبور در پیشرفت اقتصاد جنگل و ساکنین مناطق مزبور اثر داشته و حتی ماموردین جنگلبانی از این راه بسهولت کنترل خود را در جنگل‌برقرار می نمایند راه مزبور هم اکنون مورد استفاده اهالی مناطق‌جنگل واقع‌شده . در انتهای‌راه تاسیسات کارخانه تهیه تراورس قرار دارد که در روز ۵۰۰ اصله تراورس محصول می دهد ماموردین ضمن توضیحات اشاره بطرز تولید تراورس قبل از تکمیل کارخانه نمودند و اظهار داشتند کارخانه قبلی روزانه فقط‌پنجاه‌اصله و آنهم با زحمت زیاد تراورس تولید می نمود راه آهن ناچارا همه ساله مقدار زیادی تراورس از خارج خریداری می کرد ولی اکنون تراورس مورد نیاز توسط کارخانه مزبور تولید و حتی از مازاد چوب تنه درختان احتیاجات چوب کلیه تاسیسات راه آهن تامین می‌گردد طرز تهیه تراورس در جنگل‌بسیار مدرن و ماشینی است و ملاحظه قسمت اخیر برای مدعوین تازگی داشت پس از بازدید جنگل هیئت بطرف ایستگاه شیرگاه راه افتاد و در این ایستگاه کارخانه‌اشباع تراورس قراردارد که‌کلیه تراورس های تولید شده جنگل را در دیك های مخصوصی با نفت سیاه‌آغشته و بصورت قابل مصرف در خطوط راه آهن در می آورند نمایندگان بترتیب از ایستگاه های شاهی ساری‌و پلاژ فرح‌آباد که در چند کیلو متری شهر ساری ساخته‌می شود بازدید و سپس از طریق جاده کناره برای بازدید پل غازیان به بندر پهلوی رفتند.

**ساختمان راه محور ـ آستارا ـ سرخس**

وزارت راه ساختمان اساسی‌جاده کناره را که به محور آستارا سرخس معروف و از آستارا تا سرخس امتداد دارد بطول۱۳۶۸ کیلو متر و در قطعات«بابل‌ـبابلسر محمود آباد» چالوس رامسر » «لاهیجان ـ رشت « ساری ـ شاهی » و راه جدید «شاهی‌ـبابل» ادامه می دهد در پاره ای از این قطعات ساختمان راه‌تکمیل ، و اسفالت هم شده و در برخی‌قطعات جاده بصورت شنی و عریضی در آمده است تمام راه مزبور بجز ۳۵ کیلومتر راه بین‌رشت‌وپهلوی که از طرف سازمان برنامه ساخته می شود بوسیله ماشین آلات و ماموربن وزارت راه ساختمان می گردد راه مزبور نیز مورد بازدید قرار گرفت و هیئت پارلمانی از طریق‌راه کناره وارد بندر پهلوی گردید پل معروف غازیان که‌براثر جریان سیل های مدهش‌شکسته و مشرف بخرابی بود در دست تعمیرات اساسی است پل مزبور را با پایه های بیست متری که قطر هریك از آنها یك متر و نیم است بکف دریا پیچ می نمایند و بدین ترتیب با انتقال پل بر روی پایه های جدید آنرا ازخطرانهدام می رهانند.

مطلب جالبی که در این‌مسافرت بچشم می خورد دقت و توجه نمایندگان کمیسیون های راه مجلسین بوضع راهها و کارهای انجام شده وزارت راه بود آقای علامه وحید در کارگاه چوب‌بری لاجیم تذکراتی در باب تهیه وسائل حفاظتی کارگران بوزیر راه داد و عده ای از نمایندگان گفتند که این بازدید بابتکار کمیسیون راه مجلس شورای ملی‌انجام‌ودرحالیکه اقدامات وزارت راه را تایید می کردند از کلیه نقاط بازدید نمودند سناتور ها و نمایندگان با وجود کهولت سن با علاقه خاصی از کارگاهها دیدن می کردند.

نمونه‌ای ازفعالیت وزارت راه در ساختمان راه‌اساسی واسفالته کناره

یکی ازکارگاههای راهسازی واسفالت کاری‌که مستقیما زیرنظر وزارت راه‌کارمیکند

## پاسخ بنامه‌آقای سیدمهدی میراشرافی مدیرروزنامه آتش‌مندرجه در روزنامهٔ اطلاعات و «کیهان

گرچه میل نداشتم که‌در قبال‌هتاکی آقای‌آقاسید مهدی میراشرافی مدیر مجله آتش که‌طومار زندگی‌اجتماعی اوراهمهٔ افراداین مملکت‌بدقت مورد مطالعه قرار داده‌اند جزاز طریق توسل بقانون پاسخی داده‌باشم‌معهذا چون‌ممکن است‌مفاد نامه‌اوکه بطور آگهی‌دررروزنامه های اطلاعات و کیهان‌بچاپ رسیده توهمی‌برای افراد بی‌خبر بوجود آورد ناگزیر حقایقی را متذکر می گردم.

حملات ناروا و بکاربردن جملات وکلمات زننده‌از طرف افرادیکه‌بااین قبیل اصطلاحات در زندگی خوگرفته‌اند یك‌امرعادی است‌وبهمین جهت‌برای عناصریکه در معرض این اتهامات قرار میگیرند قابل‌تحمل خواهدبودوبعلاوه برای اینجانب بینهایت موجب افتخار است درراه انجام وظیفه ملی‌واجتماعی ودرقبال خدمات بیریا و صادقانه‌ایکه بعهده گرفته‌ام موردتهمت کسانی‌قراربگیرم که‌بهر حال جامعه آنهارا مردود نموده‌است.

آقای میراشرافی شاید حق‌داشته باشد که وقتی بلحاظ عدم‌پرداخت آبونمان برق‌مصرفی کارخانه پشمباف .کارخانه‌ای‌که ماجرای دردناك تصاحب وی هیچگاه‌از خاطره کارگر وصاحب سهم محو نخواهدشد مبادرت بقطع جریان برقوی گردید دچار آنچنان‌آشفتگی روحی‌بشود که صفحات مجله آتش‌رابر کیك‌ترین فحاشیهاو اهانتهاسیاه‌وآلوده کندو پاسخ متین و منطقی شرکت توربین راباراجیف وازدگان اجتماع هوچی‌گری بنامد.

اینجانب که درزندگی‌سربازی واجتماعی‌خویش همواره خودرامدیون شاهنشاه وملت دانسته‌و کوشش کرده‌ام درهر سمتی‌که بعهده‌ام محول شود بانادرستی مبارزه و مصالح‌مردم را رعایت کنم بهیچوجه ازتهدیدوحتی فحاشی‌های افرادی نظیر میراشرافی ازمشی‌خویش منحرف نشده وتسلیم هوی و هوس عناصریکه دهان‌برای بلع‌و بازوبرای تجاوزبه حقوق دیگران گشوده‌اند نخواهم‌شد شاید این حقیقت راخود آقای میراشرافی ویاران همگام وهم‌فکر اودرك کرده باشند که وقتی اموزشرکت توربین بمن‌محول شدوبعضی از عاملین گذشته شرکت‌بعلت انحراف تسلیم چنگال عدالت شدندباب هرگونه اعمال نظرمسدود وتنهاهدفی‌راکه تعقیب کردم‌و خوشبختانه در عرض مدتی‌کم بشهادت مردم‌وحتی گواهی بعضی از امضاءکنندگان دعوت‌نامه کذائی صاحبان خمس سرمایه تاحدی توفیق‌حاصل کرده‌ام رعایت مصالح‌شرکت و منافع‌مردم بود. بنابراین چه‌بهتر آنکه‌بجای این‌نامه‌پرانی ها و سفسطه بازیهاحدود دو میلیون ریال‌بدهی کارخانه رابابت‌برق‌مصرفی هفت‌ساله پرداخت میکردند تاهم وظیفه خودراانجام وهم‌دچار این زحمت‌و رسوائی نمیشدند. واما اینکه جناب سیدمهدی میراشرافی خودرا جزوصاحبان‌سهام وآنهم درردیف افراد مقدم قرارداده‌اند متضمن یك‌مصلحت اجتماعی است‌تاجامعه به‌ماهیت آقایان صاحبان یك‌خمس سهام بهتر پی‌ببرند ورمز مخالفت وکارشکنی آنهارادرك کنند.

نسبت بدعوتی‌که آقای میراشرافی ازیکعده ازشریفترین افراد فرموده‌اند که‌با هزینه‌ایشان باصفهان بیایند وشیرینکاری های‌این قهرمان‌پر مدعاو معروف‌رابه‌بینند منتهای آمال و آرزوی اینجانب باست‌چه محققا‌اگراین مدعوین گرامی‌که هریك دراجتماع مقامی‌ارجمند وارزنده دارند زیربار این‌دعوت بروند قطعادراصفهان علاوه برآنکه‌به‌بسیاری ازحقایق واقف خواهندشد ازکارخانه پشمباف که‌ماتمکده یکعده‌زن ومرد بدبخت کارگرشده دیدن خواهند کردو خاطره رقت بار زندگی این‌اجساد متحرك و مفلوك‌راکه قربانی مطامع کارفرمای خودشده و امروز در زمره‌بدبخت‌ترین ودرعین‌حال شریف‌ترین و بردبارترین طبقات قرار گرفته‌اند به‌ارمغان خواهندبرد واینجانب تقاضا میکنم این‌آقایان محترم قبل‌از عزیمت باصفهان باجنابان آقایان دکترآموزگار و دکتر بهرامی معاون وزارت کار که‌درمسافرت‌اخیراصفهان بربدبختی و محرومیت کارگران پشمباف اشك ریخته‌اند ملاقات کنندتا میزبان محترم خودرا بهتر بشناسند.

بهرحال چون‌من‌و آقای‌میر اشرافی‌راجامعه بخوبی شناخته است خودرااز طول کلام بی‌نیاز میدانم‌و خوشوقتم‌که‌بانجات یك‌شرکت نفرین‌شده از چنگال کسانیکه ۱۲سال بانحاء مختلف از آن‌بهره‌برداری کرده‌اند بقدری ازحمایت وپشتیبانی مردم اصفهان برخوردارم که‌این شهیدجاویدان اثرشرنك ناشی‌از سمپاشی مغرضین راخنثی خواهد کردوچون از مندرجات مجله‌آتش بدادمسرای تهران شکایت کرده‌ام درپیشگاه‌عدالت جواب‌این مردبی‌مدعا رابهترو شایسته‌تر بدهم.

سرلشگر مزین

ـ۱ـ

## تیمسار معظم ریاست شهربانی کل‌کشور

وجود افسرانی چون سرکار ستوان عبدالمجید برهانیان راکه‌دارای رفتار شایسته وقابل تقدیر میباشند بجنابعالی واولیاء محترم شهربانی تبریك گفته تقاضای تشویق وقدردانی مینمائیم.

آ ـ ۵۹۳۷ ازطرف زندانیان بازداشتگاه موقت شهربانی ـ قاجار

کارکنان ناحیه ۳ شرکت سهامی شیلات ایران انتصاب جناب آقای نجفعلی ممالیانی را بریاست ناحیه سه بدین وسیله تبریك گفته توفیق معظم‌له را دراجرای منویات ذات اقدس همایونی درافزایش‌محصول ورفاه حال کارکنان از خداوند کارمتعال خواستارند.

کارکنان ناحیه شیلات ـ شرکت سهامی شیلات‌ایران آ ـ ۷۳۲۸

شنبه بیست‌ویکم ذیقعده ۱۳۷۸ سی‌ام مه ۱۹۵۹ — سال سی وسوم- شماره ۹۹۲۳

# اطلاعات

## مسعود انصاری درهلند شرفیاب شد

خبرنگار ما درهلند طی گزارشی مینویسد که‌درطی مدت اقامت شاهنشاه درآمستردام چندتن از سفرای ایران درکشورهای اروپائی به هلند آمده وحضور شاهنشاه شرفیاب گردیدند و گزارش حوزه ماموریت خودرا معروض داشتند.

از جمله آقای‌مسعود انصاری سفیر ایران درشوروی نیز به‌حضور اعلیحضرت رسیده وگزارش روابط ایران وشوروی را تقدیم داشت.

محافل سیاسی برای شرفیابی سفیرایران درمسکو اهمیت قائلند واحتمال میدهند که‌دراین شرفیابی اعلیحضرت همایونی ضمن بررسی آخرین تحولات روابط دوکشور اوامر جدیدی به سفیرشاهنشاهی در مسکو صادر فرموده‌اند.

## پیش‌بینی وضع هوا

پیش‌بینی هوای ایران ناظهر فردا طبق گزارش اداره کل هواشناسی بدینقرار است :

هوای شهر تهران در اثنای روز کمی ابری توام با وزش باد در سطح زمین ورگبار در امتداد ارتفاعات شمالی پیش‌بینی میشود .

هوای سواحل دریای مازندران ابری توام بابارندگی میباشد ، هوای استان های اصفهان ، کرمان ، بلوچستان قسمتی ابری همراه بارگبار در ارتفاعات وباد شدید در سطح زمین خواهد بود . وهوای بقیه نقاط نیز صاف توام با لکه‌های ابر پیش بینی میشود .

ضمنا درجه حرارت نواحی غربی ، مرکزی و شمالغربی بتدریج از امروز و فردا رو بسردی میگذارد .

حداکثر درجه حرارت هوای شهر تهران در روز گذشته ۳۶ درجه سانتیگراد و حداقل آن ۲۲ درجه سانتیگراد بالای صفر بوده‌است .

گرمترین نقاطی که ایستگاه هواشناسی‌دارند در روز گذشته شهر آبادان باحداکثر ٤٤ درجه سانتیگراد و سردترین نقاط شهر زنجان باحد اقل ۱۰ درجه سانتیگراد بالای صفر بوده‌است .

آخرین خبر تا ۴ بعد از ظهر

# غرب حاضر است اختیارات آلمان شرقی را بشناسد

ژنو - آسوشیتد پرس - دول غربی منتظرند که خروشچف برای حل بحران برلن و باز کردن راه کنفرانس سران دول ، اقداماتی کند . مذاکراتی که تاکنون وزرای خارجه غرب با گرومیکو نموده‌اند به نتیجه‌ای برای حل مسئله برلن نرسیده است و گفته میشود که احتمال دارد خروشچف قبل از پایان کنفرانس ، تعلیمات و دستور های جدیدی به گرومیکو بدهد و بن بست بر طرف شود . تا حال‌گرومیکو درخواست داشته است که طرح شوروی مبنی بر خروج نیرو های غربی از برلن مبنای مذاکرات قرار گیرد طرفین تاحال طی دو جلسه مخفی که تشکیل داده‌اند از نظریات یکدیگر اطلاع یافته‌اند . هرتر خاطرنشان ساخته‌است تا هنگامی که شوروی درمورد برلن برسرتهدید خودباقی است، راهی بسوی کنفرانس سران دول باز نخواهد شد . یکی از کارشناسان امور اظهار میدارد که‌شوروییها اکنون در یافته‌اند که دول غربی کاملا مصمم اند تا از حقوق خود در برلن دفاع کنند . زیرا میدانند که مایلو فنمیزنیم . بعضی از ناظران امور اظهار میدارند در صورتیکه مسئله برلن بشکلی حل شود که تمام حقوق غرب در آن حفظ شود ، غرب نیز ممکن است تا حدودی بطور عملی قدرت و اختیارات آلمان شرقی را بشناسند.

## شوروی برای افغانستان جاده میسازد

مسکو- خبرگزاری فرانسه- آژانس تاس اطلاع‌داد طبق قراردادی که‌درزمینه توسعه همکاری فنی واقتصادی بین اتحاد شوروی وافغانستان بامضاء رسیده دولت شوروی متعهد شده است راهی بطول ۷۵۰ کیلو متر بین «کوچك» و«قندهار» ازطریق مرواحداث‌کند.

این جاده امتداد راهی است‌که ازمرو به «قره‌تپه»واقع‌درترکمنستان شوروی منتهی میشود.

## یك هواپیمای چین ملی واژگون شد

پکن - خبرگزاری فرانسه - خبرگزاری چین جدید اطلاع داد که هواپیماهای چین کمونیست یك هواپیمای ملیون راکه برفراز خاك اصلی چین پرواز میکرد پس‌از نبرد کوتاهی ساقط کردند . هواپیمای چین ملی که ساخت امریکا بود در هوا آتش گرفت و بزمین سرنگون گردید و هر ۱۳ سرنشین آن دردم جان سپردند .

### کمك ملك‌حسین بجنگجویان الجزایر

عمان - ملك حسین پادشاه اردن هاشمی حقوق یکماه خود را که بالغ بر یازده هزار دلار است برای کمك به جنگجویان الجزایر اعطا کرد .

پرزیدنت آیزنهاور درکاخ سفید مشغول مذاکره باوزرای خارجه چهار دولت بزرك است. از چپ براست هرتر، موریس کوودومرویل ،پرز یدنت آیزنهاور ،سلوین لوید وگرومیکو دیده میشوند

## زیر تنهٔ درخت جان سپرد

طبق گزارش آخر وقت امروز خبرنگار ما از شهسوار اسمعیل رستگار راننده تراکتور جاده صاف کن در قریه «کلارآباد» شهسوار هنگامی که مشغول تسطیح‌جاده بود تراکتوربدرخت تنومندی اصابت‌کرددرخت ریشه‌کن گردید و بر روی اسمعیل راننده تراکتور افتاد و اسمعیل زیر تنه سنگین درخت جان سپرد .

### چهل کیلو تریاك در آبادان کشف شد

آخروقت امروز خبرنگار ما تلفنی از آبادان گزارش داد یکساعت بعداز ظهرامروز از منزل عبدالله فرزند عیسی کارگر شرکت نفت آبادان واقع در محله «فیروزآباد» ردیف ۱۵ اطاق چهار در حدود چهل کیلو تریاك کشف شد این تریاکها بوسیله آقای دادگو معاون دادسرا ، ستوان اسلامی فرمانده ژاندارمری ، گروهبان یکم بیکی متصدی دسته یکم ژاندارمری آبادانو عده‌ای از مامورین کشف گردید هم‌اکنون مامورین منشغول تحویل تریاکهای مزبور بسازمان منع کنست خشخاش آبادان میباشند .

### شاهنشاه دستور فرمودند ازاستقبال خودداری شود

آخروقت امروز اطلاع حاصل شدکه شاهنشاه درپاسخ استدعای احزاب واهالی تهران برای تهیه برنامه استقبال ازموکب ملوکانه‌دستور فرموده‌اندکه بمناسبت‌گرمی هوا ازتنظیم این برنامه خودداری شود.

### وزیردادگستری بسویس میرود

امروز کسب‌اطلاع شدکه آقای دکتر هدایتی وزیردادگستری بنابدعوت دانشگاه ژنو فردابسویس خواهد رفت .

دانشگاه ژنوبمناسبت چهارصدمین سال تاسیس ازسه نفرشاگردان خودکه درکشورهای مختلف‌جهان استاد دانشگاه میباشند دعوت کرده تابرای مدت یك‌هفته دراین دانشگاه بتدریس مشغول شوند. سه نفر مزبور از کشور های آمریکا وآلمان و ایران دعوت شده‌اند و جالب آنکه هرسه‌نفر مزبور اکنون درکشورهای خود عهده‌دار مقام وزارت میباشند .

### افتتاح ناحیه شش دادسرا

وزارت دادگستری اطلاع داد که‌ناحیه شش دادسرای تهران‌فردا صبح درخیابان مولوی افتتاح خواهد شد .این ناحیه به‌پرونده‌های رسیده ازکلانتریهای ۲۱و۶و۱۵ رسیدگی خواهد کرد.

## اعتراض کمیسیون حج بنرخ بلیط هواپیما

بطوریکه خبرنگار مااطلاع میدهد : نامه کمیسیون دائمی حج‌به نخست وزیر پیرامون بهای‌بلیط هواپیمای حجاج تاآخر وقت امروز بدفتر نخست وزیر نرسیده بود.

یك مقام مطلع دراینمورد بخبرنگار ماظهار داشت که چون در قانون هواپیمائی کشوری مصرح‌است که بهای‌بلیط هواپیمائی رابایستی شورایعالی هواپیمائی تعیین‌ویا درباره‌آن اظهارنظر کند بنابراین نامه کمیسیون حج‌به‌شورای مزبور احاله خواهدشد.

امروز مقامات دفتر مشترك هواپیمائی ایران و پاریس درباره اعتراض کمیسیون حج‌به‌بهای بلیت مسافرت به حج‌بخبرنگار ماظهار داشتند :مبلغ ۱۸۰۰ تومان‌رابرای بهای بلیت دوسره تهران -جده و جده- تهران ازطرف اداره هواپیمائی کشوری که صلاحیت تعیین بهای بلیت را دارد تعیین شده‌وبه دفتر مشترك نیز ابلاغ گردیده است.

### کارمندان جدید وزارت خارجه سوگند یادکردند

ساعت یازده امروز هفده نفر اعضای جدید وزارت خارجه سوگند یادکردند .

د راین مراسم معاون ومدیر کل اداری وروسای‌تشریفات‌وکارگزینی حضور داشتند .

اعضای جدید سوگند نامه‌ای که متن آن بشرح زیر است خوانده و امضا کردند .

«من خداوند متعال راگواه گرفته وباین کلام الله مجید وشرافت خود سوگند یاد میکنم که بمبین وشاهنشاه وقانون‌اساسی ایران صدیق و وفادار بوده ودر پیشرفت صلاح و صرفه مملکت ساعی و در حفظ اسرار دولت کوشا باشم وقوانین و انتظامات مربوط بشغل خودرا کاملارعایت نمایم . »

## روزنامه‌نگاران افغانی بآبادان رفتند

### نخست‌وزیر بروزنامه‌نگاران افغانی گفت: ماعلاقمندیم مسائل بین دوکشور را بدون وجود شخص ثالثی حل‌کنیم

### وقایع وخاطره سی سال پیش

سه‌نفر روزنامه‌نگار برجسته‌افغانی که عصر چهارشنبه بنابدعوت‌انجمن روزنامه‌نگاران ایرانی به تهران وارد شده بودند عصر دیروزبرای بازدید از تاسیسات نفتی‌باهواپیما به‌آبادان عزیمت نمودند.

ظهر روز پنجشنبه روزنامه‌نگاران افغانی درکاخ نخست‌وزیری باآقای دکتر اقبال ملاقات کردند واز مشاهدات خود درایران طی این ملاقات ابراز خوشنودی نمودند.

آقای نخست‌وزیر اظهار داشتند که‌درایران هرکار خوب مفیدی‌که شده براثر توجهات خاص‌اعلیحضرت همایونی بوده بخصوص در ظرف چند سال اخیر دولت توفیق خدمات بیشتری پیدا کرده است.

آقای نخست‌وزیر درباره روابط ایران وافغانستان گفتند ایران و افغانستان هم‌کیش،هم‌زبان، همسایه وهم‌نژادند. هردومملکت دارای‌رژیم سلطنتی میباشد.

دردنیا کمتراتفاق میافتد که دوهمسایه‌دارای‌این‌همه وجوه‌مشترك باشند. مابسیار علاقمندیم که روابط دوکشورایران وافغانستان روزبروز توسعه پیدا کند واحیانا هرموضوعی که بین دوملت پیش آید مستقیما بین خودمان بدون دخالت شخص ثالثی حل‌وفصل شود.

مابطور کلی باهم هیچ‌اختلافی نداریم واگرچیزی وجود داشته باشد جزئی وقابل حل است.

آقای نخست‌وزیر علاوه کردندکه موجودیت دومملکت ما برروی‌دو اصل دین وسلطنت استوار است واین دواصل موجب استحکام روابط ماست وبهمین دلیل ما همواره وباید ازاین دواصل‌مقدس دفاع کنیم.

ملت‌ایران دراینمورد پیوسته بیداری خودرا به‌ثبوت رسانیده و من‌اطلاع دارم که مردم افغانستان نیز صادقانه وصمیمانه از مقدسات ملی خود دفاع میکنند.

درآرشیو روزنامه اطلاعات دوره‌سال سوم روزنامه اطلاعات مربوط به‌سی‌سال پیش و گزارشاتی‌که درآنموقع پیرامون حوادث افغانستان چاپ میشد وروزنامه اطلاعات ازهمان تاریخ همکاری صمیمانه خودرا باملت افغان شروع‌کرده بودمورد توجه آقای‌سفیر و مهمانان و روزنامه‌نگاران افغانی ماواقع شد.

درعکس بالا ازراست بچپ‌آقای صباح‌الدین کشککی -آقای محمد ابراهیم عباسی -آقای محمد عثمان امیرسفیر افغانستان در تهران - سناتور مسعودی وآقای مولامحمدشاه ارشاد هنگامی که‌دوره سال سوم روزنامه اطلاعات‌راورق میزنند و مطالب‌سی سال پیش‌اطلاعات رادرباره افغانستان ازنظر میگذرانند دیده میشوند.

درباین هنگام آقایان عباسی و ارشاد درباره علائق گوناگون بین افغانستان رایران وتقویت دوستی وصمیمیت دوکشور اظهار اتی نمودند.

صبح دیروز روزنامه‌نگاران‌افغانی از آموزشگاه‌پرستاری اشرف‌پهلوی بازدید نموده وناهار را درسازمان آب تهران صرف کردند.

روزنامه نگاران افغانی امروزصبح از تاسیسات نفت در آبادان‌بازدید کرده وناهار رادر باشگاه شرکت ملی نفت صرف کردند وقراراست ساعت نه‌ونیم امشب به‌تهران وارد شوند.

## زلزله

### وبارندگی شدید دراصفهان

خبرنگارما تلفنی ازاصفهان‌اطلاع داد سه ساعت وبانزده دقیقه ازنیمه شب گذشته زلزله شدیدی بمدت چهار ثانیه در اصفهان‌حادث‌گردید.

در این چهار ثانیه ساختمانها بشدت میلرزید ودر و پنجره‌عمارات بسختی بهم میخورد خوشبختانه این زلزله شدید در اصفهان هیچگونه خساراتی وارد نیاورد.

ضمنا ازساعت چهار وسی دقیقه بعداز ظهر. روز گذشته تا ساعت هفت وسی دقیقه باران شدیدی همراه با رعد وبرق در این‌شهرستان بارید.

## عزیمت یك هیئت ازایران به ژنو

ظهر دیروز یك هیئت بیست‌نفره ایرانی بنابدعوت شرکت‌هواپیمائی سوئیس‌ارعازم ژنوشدند. این‌هیئت‌سه‌روزنامه‌نگار آقایان صاعدی رئیس شعبه اعلانات روزنامه‌اطلاعات ،دکتر فرزامی مدیر ایران‌پرس‌و افشار خبرنگار کیهان نیز بسویس عزیمت کردند.

این هیئت یك هفته درسویس اقامت خواهد کرد.

### طبق پیش‌بینی شهرداری تهران

## نرخ خواربار تنزل میکند

امروز شهرداری تهران گزارشی پیرامون نرخ گوشت و خواربار در تهران را تسلیم آقای نخست وزیر کرد. طبق‌گزارش شهرداری‌تهران دراثر تصویب نامه منع صدور خواربار بخارج کشور بهای خواربار بیست در صد نسبت به تاریخ قبل از صدور تصویب نامه تنزل کرده است . دراین گزارش شهرداری تهران اظهار امیدواری کرده‌است که باتوجه به محصول خواربار امسال و تصویب نامه منع صدور خواربار بهای خواربار تاصد ی‌پنجاه تنزل کند .

### بازگشت وزیر بهداری

روز گذشته آقای دکتر راجی‌وزیر بهداری که ماه گذشته بنابدعوت دولت فدرال آلمان غربی برای‌بازدید از موسسات بهداشتی بآنکشور سفر کرده بودبتهران مراجعت نمود .

## دبیرخانه‌کل‌کمیته ملی المپیك ایران

ازروز شنبه ۸خرداد بمحل‌جدید واقع در ساختمان کاخ‌ورزش خیابان شمالی پارك شهر انتقال یافته است. آ-۶۰۳۵

### نفری پنج ریال

آقای قدرت اله نسیمی وسه نفر دیگراز همکارانشان که‌در شرکت سهامی سیارکارمیکنند هریك‌پنج ریال دادند وبلیطی خریدند وسیصد هزاریال از جوائز سری ۴۳۹ را بردند... باین ترتیب ثابت شدکه باپنج‌ریال هم میتوان صاحب‌چندین هزار تومان شد.

بنگاه بخت‌آزمائی ملی


کیه کیه درمیزنه؟..

برو درو واکن

زحمت نکشید دکمه را فشاردهید درخودش باز میشود

بانصب دستگاه «دربازکن برقی وخودکار»

میتوانید ازهراشکوب ساختمان بافشار دکمه درزا بازکنید

درضمن‌لوازم فنی زیرهم دردسترس‌مصرف‌کننده ومقاطعه‌کاران‌محترم قراردارد

۱- کلیدوپریزبارانی‌چدنی۲- فیبرهمه نمره ۳- لوله فولادی همه نمره

٤- لوازم‌کابل ۵- انواع مقره‌های فرنگی (چرخی ومعمولی)

برای ملاحظه وخرید کلی وجزئی مراجعه فرمائید به نماینده انحصاری:

شرکت سهامی الکتریکال- خیابان سعدی - پاساژسعدی

آ-۷۳٤٤ آگهی‌آوا

ناخنك ..بزن

اطلاعات کودکان

برای دختران وپسران

چهارشنبه‌ها منتشر میشود ۵ ریال


### آگهی

هیئت‌مدیره شرکت‌سهامی کارخانه‌گونی‌بافی رشت‌ازسهامداران‌محترم دعوت مینماید که‌در ساعت سه‌بعدازظهر روزدوشنبه ۳۱ خردادماه ۱۳۳۸ برای تشکیل مجمع‌عادی درمرکز شرکت ( کارخانه گونی‌بافی رشت) حضور بهمرسانند .

دستور جلسه بقرار زیر است :

۱-استماع گزارش هیئت مدیره و بازرسان

۲- تصویب ترازنامه دوره‌عمل سال ۱۳۳۷

۳- انتخاب کارمندان اصلی‌و علی‌البدل بازرسان

٤- تعیین حقوق بازرسان برای‌دوره عمل‌سال ۱۳۳۸

۵- تصویب اعتبار مخارج اداری سال ۱۳۳۸

وصاحبان سهام اعم‌ازسهام بانام‌و بی‌نام میتوانند بنابمدلول ماده ٤۱ اساسنامه تادوروز قبل‌از تشکیل مجمع بکارخانه مراجعه و برگ ورودی دریافت دارند. رئیس هیئت مدیره شرکت- حاج زین‌العابدین داداشزاده

آ-۷٤۳۰

### فقید سعیددانشمند محترم مرحوم آقاشیخ محمد تقی کمال

که‌از مردمان نیك ومتقی بودند برحمت‌ایزدی پیوسته مجلس ختم آنمرحوم روز یکشنبه ۹جاری از ساعت ۱۰تا۱۲ در مسجد مجد منعقد خواهد بود . رضا حکمت

بانهایت تاسف فوت دانشمند محترم فقید سعید **محمدتقی کمال** که‌از فضلا بوده وعمر خودرا در راه فرهنك بپایان رسانیدند باستحضار میرساند مجلس فاتحه آنمرحوم روز یکشنبه ۹جاری ساعت ده تا ۱۲ درمسجد مجد منعقد خواهد بود وزارت فرهنك

خانواده های **کمال -آملی -قدسی -حائری -مهین-نیکبین ثقفی -ارجمند -نیکوکار -شادان مروج -لشگری-صنیع دانش وماهانی** بایکدنیا تاسف فوت مرحوم مبرور **محمد تقی کمال** را باستحضار اقوام ودوستان وعلاقه‌مندان‌بمقام فضیلت ایشان میرساند مجلس ختم مردانه روز یکشنبه۹ خرداد ساعت ۱۰تا۱۲ درمسجد مجد وترحیم زنانه همانروز ازساعت ۵تا۷ بعداز ظهر درمنزل آنمرحوم درخیابان صفی علیشاه کاشی ۷۳ منعقد است

**الاحقر حاج محمد تقی آملی -علی‌اکبر فخرالدین -عبدالله امیر کمال -سرتیپ سید محمد کمال -دکتر محمد رضا آملی -صدرالدین‌حائری-دکتر مهدی‌قدسی -سرهنك‌حسین قدسی -غلامرضا مهین (مهین‌السلطان)- سرهنك نیکوکار ابوالحسن شادان -محمد ارجمندی -علی‌اکبر ثقفی -مهدی مروج-محمدعلی نیك‌بین -پدرام صبا -سید مصطفی بدخشان -مهندس محمود ثقفی -هاشم ثقفی -حسینعلی صنیع‌دانش**

آ-۵۸۷۱

مرحوم آقا شیخ محمد تقی کمال یکی از دانشمندان ایران بودند که در علوم و تحصیلات قدیمه بدرجهٔ‌اجتهاد واستادی رسیده وسالها بفرهنك‌ایران‌خدمات قابل‌توجهی نمودند آنمرحوم‌تالیفات وکتب درسی زیادی را از جمله کتاب (بدایة‌العربیه) از خود بیادگار گذاشته بعلاوه یکی از خوش نویسان معروف بشمار میرفت و بخصوص‌خط نسخ را با زیبائی و استادی خاصی می نوشت و بهمین جهات در زمان حیات خود چند بار موفق باخذ نشان علمی از وزارت فرهنك شده بود .

فوت این مرد دانشمند موجب تاثر و تاسف بوده وما مصیبت وارده را بکلیه بازماندگان بخصوص تیمسار سرلشگر کمال فرزند ارجمند آنمرحوم تسلیت میگوئیم

### مدیران عامل جدیدکارخانه‌های قند وشرکت پنبه

امروز آقای مصور رحمانی مدیر عامل سابق شرکت سهامی توسعه وکشت پنبه بمدیریت عامل شرکت سهامی کارخانجات قند وابسته به سازمان‌برنامه منصوب ومشغول‌کارشدو آقای‌مهندس ودادی‌نیزدرشغل جدیدخودکه مدیریت‌عامل شرکت سهامی‌پنبه‌است مشغول‌بکارگردید.

### نظر برحلت مرحوم حجة الاسلام آقای آقا حسین نجل

مرحوم‌آیت‌اله‌آقای‌ملاحبیب‌اله‌شریف کاشانی مجلس‌ترحیمی در مسجد احقر واقع دربامنار از چهار بعد از ظهر یکشنبه نهم خرداد بیست و دوم ذوالقعده منعقد است انشاالله‌اخوان مومنین بحضور در مجلس روح مرحوم را شاد و کسب‌ثواب خواهند نمود . آ-۵۹٦۱ سیدابوالقاسم کاشانی

**خانواده های شریف و آیت‌اله زادگان کاشانی و پرخید وامامت و نراقی‌ومدنی و آیت‌اله مددی امیر اسکندری - طبیبی‌و تشید و تقوی‌و مرآتی وثریا و اکبری وفتحیه**

با نهایت تاسف در گذشت مرحوم حجت‌اله اسلام **«آقای آقاحسین شریف‌آیت‌اله‌زاده‌کاشانی»**راباطلاع‌عموم و بستگان ودوستان وآشنایان‌میرساند مجلس ترحیم آنمرحو روز یکشنبه نهم خرداد ماه جاری از ساعت ٤ تا ٦ بعداز ظهر در مسجد آیت‌اله کاشانی در پامنار منعقد خواهد بود.

**احمد مدیر نراقی -احمد و علی و محمد آیت‌اله‌زادگان کاشانی - مهندس پرخیده -جعفر شریف - محمود و حاج حسن و محمد و علی‌شریف -حاج‌محمد مدنی-حاج‌مجدالدین مدنی- نوراله مدنی -علی اکبر تشید -عبداله مدنی - ضیاءالدین امیر اسکندری -ابوالحسن آیت‌اله مددی - ابوالحسن تقوی -دانشور-امامت -مرتضی طبیبی -مرآتی جواد ثریا -احمد اکبری -فتحیه -نعمت اله مدنی -سروان جواد شریف**

آ-۵۹٦۱

مصیبت وارده را بخانواده های محترم عزادار تسلیت می دهیم .

فقدان مرحوم **امیر نصرت اسکندری** که تمام عمرخود را در مقام شامخ نمایندگی مجلس شورای ملی و مشاغل مهم دولتی صرف خدمت اجتماع نموده و از خدمتگذاران صدیق و فرزندان لایق آذربایجان بود جامعه ایرانی مخصوصا آذربایجانیها را داغدار نموده برای شادی روح آنمرحوم از طرف جامعه آذربایجانیان مقیم مرکز وبازرگانان واصناف مجلس یاد بودی دریوم‌یکشنبه نهم خرداد ماه‌از ساعت ۵ الی ۷ بعدازظهردرمسجدارك‌منعقد است‌ازدوستان و آشنایان آنمرحوم و قاطبه اهالی آذربایجانی مقیم مرکز تمنا میشود با حضور خودشان خدمتگذاران صدیق‌اجتماع را تشویق و روح آنمرحوم را شاد و بازماندگان راتسلیت گویند .

**علی وکیلی -حاج آقا بزرك ابوحسین -حاج محمدتقی خوئیلر - حاج زین‌العابدین‌رحیم زاده خوئی -حاج میرزا حسن خسرو شاهی -حاج محمد حسین مسگر زاده - قاسم دریانی -حسین دریانی -مهدی ابراهیمی دریانی**

بمناسبت تصادف روز دوشنبه دهم خرداد ماه با شب هفت مرحومه **صدیق‌الملوك اردشیر رکنی** مجلس یادبودی از ساعت ۵ تا۷ بعد از ظهربر مزار آن مرحومه ابن بابویه بر قرار خواهد بود . آ-۷۳۹٦ ۱-۲

باطلاع خویشان و آشنایان میرساند مراسم هفتمین شب در گذشت **شادروان بانو رقیه جعفری** در روزیکشنبه نهم خرداد از ساعت ۵ تا ۷ بعد از ظهر در امامزاده عبداله (آرامگاه بدر) بر گذارمیگردد

**زیور جعفری -خدیجه جعفری -معصومه جعفری - حشمت جعفری -حبیب اسمعیلی -رضا سجادی (زنوزی) علی صادقی -سرهنك مهندس محمد کاظمی -امیر داراب گنجی -مهندس ابراهیم باتمانقلیچ -محمد رضا دانائی- احمد محب -قاسم محب -کمال شفیعی .** آ-۶۰۱۳