سال سی‌ودوم ـ شماره ۹۵۹۰ — یکشنبه سی‌ویکم فروردین ماه ۱۳۳۷ — نکشماره دو ریال ونیم

اطلاعات

جریان روز

سه تلگراف | نقش آلمان

سرمقاله و تفسیر جهان در صفحهٔ دوم

آخرین گزارش‌های خبرنگاران ما دربارهٔ حریق شدید چاه شمارهٔ شش اهواز

آتش بار تفاع ۲۵۰ متر از چاه شماره ۶ زبانه میکشد

صفحه ۲۴

شعله های آتش از شعاع یکصد کیلو متری دیده میشود ـ از فاصلهٔ ۵۰۰ متری نمی توان بچاه نزدیك شد

از کین‌لی مهارکننده چاه شمارهٔ پنج قم برای اطفاء حریق دعوت شد ـ مقامات کنسرسیوم میگویند حریق ممکن است ماهها طول بکشد ـ عبور و مرور از روی پل اهواز ممنوع شد ـ حریق چاه شماره شش ممکن است شدت بیشتری پیدا کند

همانطوریکه در شماره روزگذشته میکانیکی مشتعل گردیده است. روز ۲۴ فروردین بنفت رسیده بود باطلاع خوانندگان رسید چاه‌شماره این چاه که در۳۴ کیلومتری شرق ولی براثر فشار زیاد کنترل آنراز ۶ اهواز دراثر تولید جرقه مته اهواز درمحلی بنام کریت واقع‌شده دست مهندسین خارج شده و گاز بفشار ازچاه بالازد . مهندسین که پیش‌بینی بروزخطر میکردند از نزدیکی چاه دور شدند ولحظه‌ای بعد چاه باصدای مهیبی منفجر شد .

خبرنگارما دراهواز که‌شاهدآتش سوزی چاه شماره ۶ میباشدچنین گزارش میدهد .

ارتفاع ۲۵۰ متر

ساعت سه‌ونیم بامداد دیروز چاه

بقیه درصفحه‌بیست‌ویکم

کینلی
برای بار سوم بایران می‌آید

بازدید شاهنشاه ازتأسیسات جدید سرم سازی رازی

در ننگاه رازی تاسیسات جدیدی که‌روزانه ۸۰۰ هزار واکسن تهیه‌می کند بوجودآمده است
شاهنشاه فرمودند بهتراست اقدام کنید که محصولات این مؤسسه بخارج‌هم‌صادر شود

بعداز ظهر دیروز اعلیحضرت‌همایونی بخش جدید تهیه واکسن وسرم‌مصرف انسانی‌راافتتاح‌فرموده وازسایرقسمت های موسسه سرم‌سازی حصارك‌بازدید نمودند.

بقیه درصفحه‌بیست‌ویکم

شاهنشاه دریکی از آزمایشگاهای سرم‌سازی
والاحضرت شاهپور عبدالرضا ،آقایان دکتراقبال ـ وزیر کشاورزی و وزیر بهداری در عکس دیده می‌شوند .

ارتش انگلستان سلطنت نشین «لحج» را در عدن اشغال کرد

مشاورین سلطان لحج ازطرف انگلیسها دستگیر شدند ـ نیرو های انگلیسی برای مقابله با قوای یمن بسرعت به عدن منتقل می شوند

لندن ـ دوگروهان از سربازان انگلیسی که‌از کنیا واقع درافریقای شرقی حرکت کرده بودند به خطوط مقدم جبهه عدن ویمن رسیدند .

این عده عناصر مقدم سربازان انگلیسی هستند که‌برای تقویت قوای‌آن کشور دربرابر حملات‌اخیر یمنی ها اعزام شده‌اند .

قوای یمن که باسلاحهای روسی وحتی هواپیماهای هلیکوپتر مجهز شده‌اند اخیرا برشدت حملات‌خود به تحت‌الحمایه عدن افزوده‌اند .

بقیه درصفحه چهارم

موج‌عصیان در صفوف ارتش سوریه

افسران ارتش و ژاندارمری سوریه استعفا را بر قبول فرمان عبدالناصر ترجیح میدهند ـ مارشال‌بزره بعضویت شورای برنامه منصوب شد ـ درسوریه کمونیست ها ازهمه جا رانده‌میشوند

قاهره ـ رادیو قاهره اعلام داشت ژنرال عفیف بزره فرمانده کل نیرو های ایالت سوریه که روز ۲۳ مارس گذشته از مقام خود استعفا کرده بود از طرف جمال عبدالناصر بعضویت شورای برنامه منصوب گردید .

بزره ده روز پس‌از ارتقاء بمقام ژنرالی از مقام خود استعفاء کرد و از آن پس شایع شده بود که یك پست سیاسی مهمی بوی واگذار خواهد شد .

بیروت ـ جمهوری متحده جمال عبدالناصر در استان شمالی خود با

بقیه درصفحه سوم

نطق نخست وزیر

نخست وزیر پیرامون حقوق کارمندان ـ اعتصاب رانندگان تاکسی ـ جمع‌آوری‌اتومبیلهای دولتی واقدامات یکساله دولت در مجلس صحبت کرد

مجلس شورایملی بعضی مسائل روزرا مورد بحث قرار

امروز آقای دکتراقبال نخست‌وزیر داد .

درمجلس شورای ملی حضور یافت بدوسئوال ازطرف دولت پاسخ‌داده واهم کارهای یکساله دولت را برای شد ویك لایحه مورد بحث قرار نمایندگان تشریح کرد نخست وزیر گرفت .

ضمن نطق خود اعتصاب تاکسیها و

بقیه درصفحه‌بیست‌ویکم

عید سعید فطر

فردا عید فطراست عیدفطر بعداز عید قربان أزبزرگترین عیدهای مسلمانان میباشد آئین مقدس اسلام ازنظر تعمیم عدالت‌اجتماعی زکوة‌فطررا مقررفرموده که‌درشب عیدباید به‌مستحقان داده شود تافقیرو غنی دراین شب و روز مبارك شاد وخرم باشند .

ازخداوند متعال مسئلت مینمائیم این عید بزرك اسلامی رابرعموم‌مسلمانان‌جهان مبارك‌بدار دوطاعات‌وعبادات یك‌ماهه آنانرا بکرم ولطف خود قبول کند وبآنان توفیق بدهد که‌باپیروی ازتعالیم قرآن کریم مجدو عظمت اسلام واسلامیان راتجدید نمایند .

تفسیر پارلمانی

صف آرائی

موسسان حزب «ملیون» روزدوشنبه هشتم اردیبهشت جلسه دارند .

منظور ازاین جلسه، تصویب‌مرامنامه وتعیین اعضای کمیته مرکزی حزب است ، متعاقب آن حزب دوم نیز با اعلام قبول عضو وتاسیس فراکسیون پارلمانی فعالیت تشکیلاتی خودرا در داخل وخارج پارلمان شروع خواهد کرد .

بقیه درصفحه ششم

فعالیت شدید در کارگاه سد کرج

دوروز بیش آب‌رودخانه کرج‌طی مراسمی‌بداخل تونل انحرافی سد کرج منتقل گردید وساختمان‌پایه های سد که‌قسمت اساسی واصلی سد میباشد آغاز گردید .

عصر دیروز خبرنگارما به اتفاق آقای مهندس طالقانی وزیر مشاور وسرپرست سازمان سد کرج از تاسیسات وفعالیتهای ساختمان سد بازدید نمود :

برق وآب بیشتر

آقای مهندس طالقانی ضمن‌بازدید توضیحات جامعی در اطراف کارهای انجام شده داده وگفت :

طبق طرح فعلی ساختمان سد کرج مقدار آب ذخیره شده ۲۰۵ میلیون متر مکعب یعنی قریب یك ربع بیشتر از طرح فرانسوی ومقدار برق تولیدی ۱۲۰ هزار کیلووات .

بقیه درصفحه‌ششم

تعطیل فردا

فردا بمناسبت عید سعید فطر و تعطیل عمومی روزنامه اطلاعات‌منتشر نمی شود .

اجتماع دوهزار نفر درمحل شرکت شهر آراء

اعتراض سهامداران ببعضی ازمواد پرسشنامه وجوابی که‌ازطرف‌شرکت‌داده‌شده

شرح در صفحه‌بیست ودوم

یك ایران است یك تهران
یك تهران‌است یك کرج
یك کرج‌است یك

عظیمیه

قبل ازخرید هرزمین اول ازباغات وزمینهای‌عظیمیه دیدن نمائید . بعد از هرکجا مایل باشید خریداری فرمائید عظیمیه در کیلومتر ۲ جاده مخصوص چالوس واقع می‌باشد . بهمین زودی نتیجهٔ عملیات مهندسین‌که مشغول شهرسازی خیابان‌کشی پیاده‌کردن قطعات روی زمین می‌باشند باطلاع عموم خواهد رسید . طرز فروش وقیمت بعدا وسیلهٔ آگهی تعیین خواهد شد . سازمان عمرانی و ساختمانی کرج
خیابان شاه‌آباد پاساژ علمی تلفن ۳۴۰۷۰ ـ ۳۸۰۰۶
آ ـ ۲۹۷۸

امروز آقای دریانی مدیر عامل شرکت سهامی شهرآراء در یك مصاحبه مطبوعاتی اطلاعات‌جدیدی در مورد فعالیت شرکت در اختیار خبرنگاران گذارد .

آقای دریانی مقدمتاازتوجه‌وتعقیب روزنامه ها در مورد کار هاوفعالیت شرکت اظهار امتنان نمود و پس از آن به ترتیب‌بسئوالات‌خبرنگاران

بقیه در صفحه چهاردهم

امروز آقای دریانی مدیر عامل شرکت شهر آراء گفت :

باهشت‌شرکت‌برای ساختمان‌خانه قرارداد بسته میشود

عملیات‌ساختمانی شرکت‌شهر آراء برای‌ساختمان ۱۴۰۰ خانه

شرکت شهرآراء برنامهٔ وسیعی برای ساختمان‌خانه‌جهت‌کلیهٔ‌صاحبان‌سهام‌طرح کرده که‌بتدریج‌اجرامیشود

اخبار وحوادث خارجی

درصفحات ۳ و ۴ و ۱۳ و ۱۶ و ۱۸ چاپ‌شده‌است

فیلیپس رادیو
برتری مشخصات فنی
توام با ارزانی قیمت

نوروز در کرانه خزر
یك‌سفرنامه کوتاه از یك سفر کوتاه
د صفحه ۱۰

ادعای عجیب یك دندانپزشك

این شخص‌که خودرا مامور هدایت خلق میداند میگوید :
دوران آخر زمان از۴۶ سال قبل شروع شده وتاهزار سال طول خواهد کشید سپس منظومهٔ شمسی منفجر خواهد شد
نظر علماء اعلام و دادستان ارتش و دادستان تهران در بارهٔ ادعاها و استنباط های این شخص

شرح درصفحه بیست ویکم

برنامهٔ‌جشن ورود روغن‌نباتی شاه‌پسند ببازار درروزدوشنبه‌اول‌اردیبهشت ۱۳۳۷

مصادف با عید سعید فطر

۱ـ ۸صبح‌الی۱۰هدیه‌قوطیهای روغن‌نباتی شاه‌پسند در خیابانهای‌پایتخت بین اهالی محترم تهران .
۲ـ ۱۰صبح الی۱۲ ذبح‌گاووگوسفند بسلامتی مردم ایران و ورود روغن نباتی شاه پسند ببازار.
۳ـ ۱۲الی ۱۴طعام مساکین باقیمه پلوئی که‌با روغن نباتی شاه‌پسند طبخ شده است.
۴ـ ۱۴الی ۱۶ استراحت همگانی.
۵ـ ۱۶الی۲۲ تقسیم بسته های چیپس (سیب‌زمینی که باروغن‌نباتی‌شاه پسند سرخ شده‌است)

درخلال اجرای برنامه فوق برای اولین باردرایران بوسیله هواپیمابرگهای بهادارازاسمان تهران فرو خواهد ریخت تا هم میهنان ارجمند ازمزایای آن بهره‌مند گردند.
«سازمان‌فاکویا» آ ـ ۳۰۶۶

همین چند روزه
دنی کی درفیلم دلقك
برنامه افتتاحیه
سینما نیاگارا
خیابان شاه چهارراه کاخ
آ ـ ۲۹۶۰

ازدواج دوهنرمند معروف شهین‌و وحدت

بقرار اطلاع اخیرا هنرمندان مشهور سینما وتاتر ایران خانم‌شهین وآقای وحدت باهم‌ازدواج کرده‌اند. یکی‌از خبرنگاران‌ما مامور کسب دقیقترین اطلاعات دراین باره شده است .

درشماره آینده گزارش این خبرنگار وجریان کامل ازدواج‌وحدت وشهین را باطلاع خوانندگان عزیز خواهیم رساند . آ ـ ۲۹۸۸

چای جهان
۲۵۲
۱۵۱

فوتبال
هیجان انگیزترین مسابقه فوتبال‌انتقامی
تاج ـ دارائی
ساعت ۴½ بعدازظهر ورزشگاه امجدیه
این مسابقه درهر شرائطی انجام خواهدشد
آ ـ ۳۰۴۴

فروشگاه انواع تلمبه
بر سعدی در خیابان سعدی

هنر و سینما
عروس مجلات سینمائی بایك
تابلو رنگین فقط بقیمت چهار ریال
از امروز دست روزنامه فروشها
آ ـ ۱۸۷۹

رزین کوی

درجاده کرج کیلومتر ۱۴ با تعهد آب وبرق نصف نقد وبقیه باقساط بیست ماهه ـ دارای قطعات ۲۰۰ و۳۰۰ و۵۰۰ و۱۰۰۰ متری با خیابانهای وسیع ومیدانهای بزرك
زرین‌کوی در نقطهٔ مناسب برای ییلاق و باغ :
برای کسب‌اطلاعات‌بیشتر ودیدن نقشه وخرید به‌نشانی‌های زیر مراجعه فرمائید :
شرکت ام. آر. اس ـ خیابان فردوسی اول‌خیابان سوم اسفند تلفن ۳۹۱۲۰
شرکت شین‌ـ خیابان نادری مقابل سفارت انگلیس تلفن ۴۳۸۳۲ آ ـ ۲۷۲۸

آگهی بانك اصناف

ازتاریخ دوم اردیبهشت ماه جاری ساعات کاربانك اصناف ایران در شعبه مرکزی بشرح زیرمیباشد:

ایام هفته	ازساعت ۷½	تا ۱۲½
پنجشنبه‌ها	۷½	تا ۱۲
باجه عصر	ازساعت ۴½	تا ۷ بعدازظهر و علاوه بر

دریافت باجه مخصوص جهت افتتاح حساب جاری دائر میباشد .
آ ـ ۲۸۵۸ ۱ ـ ۳ بانك اصناف ایران

ویتوریو دسیکا
مارچلو ماسترویانی
هووی قلابی
جوانا رالی
فرانکو والری
بزبان فارسی
فیلم کمدی سینما دیا (شروع سانسها فردا ۹ و۱۱صبح ۲و نیم و۴و نیم و۶و نیم و۸و نیم) و سینما مشعل انتقادی سینماپلازا (شروع سانسها فردا ۸و نیم و۱۰و نیم صبح ۱۲و نیم و۲و نیم و۴و نیم و۶و نیم و۸و نیم و۱۰و نیم
آ ـ ۲۹۹۲

جریان روز

سه تلگراف

در این‌هفته سه تلگراف از سه شهرستان داشتیم که مضمون همهٔ آنها تقریبا یکی بود.

ازگلپایگان عده‌ای شکایت کرده بودند که‌بوضع بهداشت مردم‌بهیچوجه توجه نمیشود وادارهٔ بهداری از حیث طبیب‌و دارو ودرمانگاه وبیمارستان تکافوی جمعیت گلپایگان را نمیکند پزشك وقابله ودارو وجود ندارد. بیماریهای گوناگون زندگی مردم این شهر را سیاه کرده است وبالاخره رئیس بهداری هم مدتی‌است‌بمرخصی رفته است.

تلگراف دوم ازبندر جاسك‌بود. در این تلگراف‌نوشته بودندپس‌ازمسافرت هیئت وزراء باین صفحات ومشاهده وضع رقت‌بار مردم مخصوصادر قسمت بهداشت یك بهدار نسبتا خوب‌به‌بندر جاسك فرستادند این‌بهدار مدتی در این جا مشغول کارشد ولی چون‌وضع حقوقش نامناسب ووسیله زندگی‌اش فراهم نبود تمارض کرد وبه عباسی رفت. وخلاصه‌ازروز ششم فروردین امور بهداری بیك پرستار محول شد. دراین تلگراف خطاب بدولت نوشته‌اند شماکه ازدیدن فیلم زندگی این مردم درتهران گریه کردید چرافکری بحال مانمیکنید.

تلگراف سوم ازابهر حاکی است‌که باوجودیکه یکی ازخیرخواهان شهر ساختمانی جهت بیمارستان بنا کرده‌و دراختیار وزارت بهداری گذاشته است ولی دراین شهریك قابله تحصیل‌کرده وجود نداردو زنهابوسیله قابله های قدیمی وجاهل وضع حمل میکنند و گرفتارعوارض گوناگون‌میشوند.

البته بگذریم ازاینکه درقسمت اعظم دهات ایران همین قابله قدیمی هم وجود ندارد و اصلانمیدانند فرق بین قابله تحصیل کرده وقابله‌قدیمی چیست ؟

واصولابااین بودجه ضعیف وزارت بهداری‌مسئله تعمیم سیستم های مدرن بهداشتی درکشور مطرح نیست وهنوز میلیونها نفر از مردم کشورما امراض رابااوراد واذکارمعالجه میکنند ولی وزارت‌بهداری چرا درشهرهائی‌که ادارهٔ بهداری موجود است و بالاخره بودجه‌ای دارد بوضع بهداشتی مردم رسیدگی نمیکند ؟

مثل اینکه جزء تشریفات دولتی اینست که‌باید حتما تشکیلاتی باسم وزارت بهداری وجود داشته باشد و این وزارتخانه هم اداراتی درشهرستان ها داشته باشد. که خلاصه بودجه بخورو نمیری بمصرف برسانند والا چطور ممکن است که‌بهداری یك‌شهر رابدست یك پرستاربسپارند ویا در شهری که‌ادارهٔ بهداری بیمارستان دارد یك قابله تحصیل کرده وجود نداشته باشد. ویا درشهری مثل گلپایگان پزشك ودارو وقابله کفاف‌نیازمندی های مردم راندهدو مردم با بیماریهای گوناگون دست بگریبان باشند؟سئوال ما اینست که چطور وزارت بهداری خبر ندارد که بهدار محل‌خود راترك کرده است وبهداری رابه یك نفر پرستار سپرده است. چرا باید حقوق ووسایل زندگی بهدار کافی نباشدکه وی مجبوربتمارض‌وترك ماموریت‌شود؟

چطور وزارت بهداری خبرندارد که درابهر قابله تحصیل کرده نیست؟اگر خبر ندارد چرا باید ازامور بهداری شهرستانها بی‌خبر باشد و اگر خبر دارد چرااقدام بتکمیل احتیاجات‌بهداری این نقاط نکرده است ؟ماتصدیق می کنیم که بودجه وزارت بهداری کم‌است خیلی هم کم است و اصولا بودجه فرهنك وبهداری که اساس زندگی اجتماعی است نسبت بسایر وزارت خانه‌ها ونسبت به نیازمندی مردم خیلی ناچیز است. اما وزارت بهداری باید حداقل نیازمندیهای مردم را از جهت بهداشت‌تامین کند.وزارت‌بهداری باید باکمك شهرداری ومساعدت‌اهالی اندکی مردم رادرخرج بهداشت‌خودشان شرکت دهدو این محتاج باجرای‌برنامه های راهنمائی است. مردم حاضرندبه خرج خود درمانگاه بسازند و دراختیار وزارت بهداری قراردهنداما وزارت بهداری نمیتواند پزشك‌ودارو ووسایل آنها را تکمیل کند. لااقل زمینه‌همکاری بوجود آورد. که‌بوسیله انجمن‌های‌شهر مردم ازاینراه هم کمك بکنند .عده‌ای از اطبای شهرستانها نوشته‌اند در قانون مالیات بردرآمد ازکلیه اطباءیك سان مالیات گرفته میشود. آنها می گویند آیا انصاف است طبیبی که در شهرکرد طبابت میکند باندازه یك طبیب درجه اول طهران که درآمدش درروز سر بچندصد تومان میزندبیك نرخ مالیات بپردازد ؟این اعتراض بجائی است ووزارت بهداری باید مثل سابق درجهٔ بندی‌اطباء رارعایت کندودر احقاق حق‌آنها پافشاری‌کند.

وزارت بهداری‌باید تسهیلات‌زیادتری برای اطبائی که‌در دهات و شهرهای دور افتاده کار میکنند ازنظر حقوق و مزایا ومعافیت‌های مالیاتی در نظر بگیرد تابتواند ازوجود آنها در نقاطی که‌از حیث بهداشت وضع رقت‌باری دارند واقعا استفاده نماید. بهر حال امیدواریم وزارت بهداری برای رفع نقائص ادارات بهداری شهرستانها و رفع شکایت اطبا اقدامات‌مؤثری‌بعمل آورد وبه تلگرافات ابهرو گلپایگان و بندر جاسك هم‌عملا جواب مثبت‌بدهد.

نقش آلمان

مذاکرات سه‌روزه آدنائر،صدراعظم آلمان غربی درانگلستان درعین حال‌از چند جهت‌قابل توجه است. ازنظرطرح مسئله وحدت آلمان وارتباط آن با مذاکرات شرق وغرب، از نظراختلافات آلمان وانگلستان ،واز لحاظ نقشی‌که آلمان درروابط انگلستان ازیك طرف واروپای غربی، خصوصا فرانسه، از طرف دیگر برعهده‌دارد.

وضع آلمان غربی درسالهای پس از جنك نسبت به دشمنان سابق خود بسیار تغییر کرده است.

شاید درتاریخ نظیر چنین تحول سریعی را نتوان‌یافت. حتی تبدیل دشمنی پروس واتریش پس ازسادوا (۱۸۶۶) باین سرعت نبود.

دراروپا وامریکا دیگر کسی‌به‌آلمان غربی بعنوان دشمن سابق‌نگاه نمیکند. البته درمیان مردم کشور های اروپائی عناصری هستند که‌از تمایلات آینده آلمان نگرانند ولی حکومت های‌اروپائی در جلب دوستی آلمان بر یکدیگر سبقت میجویند و امریکائیها بحدی به‌آلمان اهمیت میدهندکه سبب‌ناراحتی انگلیسها شده‌است.

کار بجائی کشیده است که آلمانها در اختلافات انگلستان‌و فرانسه‌میانجی گری میکنند. این میانجگیری خصوصا درمورد منطقه آزاد بازرگانی اروپا است. دراینجاست‌که شرایط‌انگلستان بشدت ازطرف فرانسویها رد شده است.

باوجود این روابط آلمان با فرانسه بسیار دوستانه تراست‌تاباانگلستان آلمان وانگلیس ازآغاز سال جاری بر سر مسئله مخارج قوای انگلیسی در آلمان (پادگان راین) گرفتار اختلاف شدیدی هستند. انگلیسها سالی ۵۰ میلیون لیره تقاضا میکنند در حالی که آلمانها حاضر بپرداخت هیچ‌سهمی نیستند. زیرا مخارج دفاعی خودآنها هرسال‌رو بافزایش میرود.

در مذاکرات آدنائر و مك‌میلان این مسئله قطعا جای مهمی اشغال کرده است. هردوطرف درپایان مذاکرات نسبت به‌حل اختلافات ابراز خشنودی کرده‌اند، ولی معلوم نیست چه‌راه‌حلی پیدا شده است. برای آلمانهاپرداخت ۵۰ میلیون‌لیره بلاعوض کار بسیار دشواری است. انگلستان هم نمیتواند درغیر اینصورت نیروهای خود را به میزان فعلی در آلمان نگه دارد.

ولی نقش آلمان رادر سیاست بین المللی محدودباین نمیتوان کرد.آلمانها درواقع‌شاهین ترازوی جنك وصلح‌رادر دست دارند. مسئله وحدت آلمان، همچنان که اعلامیه سران دوکشورحاکی بود،گره اصلی مشکلات جهانی‌است. اختلافات عمده شرق وغرب در راه حلهای همین مسئله‌است.

اگر غرب به‌راه حل شوروی تن در دهد، یعنی یك‌کنفدراسیون آلمانی را بپذیرد. حل‌مسائل بعدی از قبیل تخلیه اروپا وحتی پیشرفتهائی در زمینه خلع سلاح کاملا امکان پذیر خواهد شد.

دربرابر اگر شوروی براه حل‌غرب، یعنی انتخابات آزاد درسراسر آلمان تن دردهد بسیاری از مسائل مشکل حل خواهد شدو غرب حاضر به‌گذشت های زیادی دربرابر شوروی خواهد بود.

درخود آلمان غربی این مسئله دو طرز تفکر متفاوت بوجود آورده است. طرز تفکر مبتنی بر قدرت‌که آدنائرو اشتراوس نمایندگان آن محسوب می شوند وطرز تفکر مبتنی بر سازش که اریش‌اولنهائر و همکاران سوسیال دمکرات او نمایندگان آنند.

درحال حاضر آدنائر و اشتراوس بر اوضاع تسلط دارندو حتی مقدمات تجهیز ارتش آلمان را با سلاحهای‌اتمی فراهم آورده‌اند. خود این‌مسئله در عرصه بین المللی انعکاس نیرومندی دارد وکمترین نتیجه آن شدت عمل شورویهاست.

شورویها هیچگاه وحشت خود را ازتشکیل یك ارتش آلمانی مسلح به سلاحهای اتمی پنهان نداشته‌اند و لااقل درشرایط کنونی بهیچوجه‌در برابر اقدام دولت آلمان‌غربی- که قدرت‌نمائی آشکاری محسوب میشود- ازخودضعف نشان نخواهند داد.

آنها بشدت باطرح مسئله آلمان در مذاکرات سران دول مخالفت خواهند ورزید. واین‌امر آلمانهارا ناچار به اخذ تصمیم دشواری خواهد کرد.دولت آلمان یاباید متحدین خودرا وادار به طرح این موضوع سازدو دراینصورت مسئولیت شکست‌مذاکرات شرق‌وغرب رابردوش گیردو یاتن به عدم‌طرح مسئله آلمان در مذاکرات سران دول بدهد. وبنظر میرسد که اخذ تصمیم دومی آسان‌تر باشد.

درشرایط کنونی شاید نتوان از رهبران آلمان غربی انتظار تغییرروش داشت. ولی سر انجام زمانی خواهد رسید که آلمانها خود را برای‌مذاکره مستقیم با شوروی آماده به بینند. هنگامی که آلمان غربی قدرت مورد نظر را بدست آورد ، زمانی خواهد بود که بتواند وحدت آلمان را با شورویها« معامله» کند.

سفر قریب الوقوع میکویان به بن آغاز یك مرحله طولانی ودشوار روابط آلمان وشوروی‌است.

سخنان علی

ترجمه : جواد فاضل

بعد از کتاب آسمانی تنها کتابی که نظر عقلا و دانشمندان عالم را متوجه خود کرده نهج‌البلاغه حضرت علی است و آنچه از سخنان حضرت امیر کتاب (سخنان علی) رابوجود آورده فصیح‌تر . پرشور تروعالیترین قسمتهای نهج‌البلاغه است ، مطالب این‌کتاب دل‌سنك را میلرزاند وهرروح‌زنده‌ای را بشعف‌میآورد این‌کتاب برای هشتمین بار تجدید چاپ‌شده وبسیار زیباتر وبرازنده‌تر از چاپهای قبل طبع وصحافی گردیده است .

موسسه مطبوعاتی علی‌اکبرعلمی شاه‌آباد-ناصرخسرو

۱-۳ آ-۲۴۹۶

نماز عید سعیدفطر - الصلواةمعراج‌المؤمن

روز دوشنبه عید مبارك فطر ساعت هفت‌صبح حضرت آیت‌اله آقای تقوی شیرازی برای زمین‌گلشن که‌همه ساله در آنجانماز برگذار میشود حرکت واز عموم برادران و خواهران دینی دعوت میشود آ-۱۸۳۳ **جمعیت اتحاد مسلمین**

جمعیت پزشکان وزارت بهداری

بمناسبت عید سعید فطر روزدوشنبه اول‌اردیبهشت۱۳۳۷ جلسه مجمع عمومی نخواهد داشت **دبیرجمعیت-دکترمشعوف**

آ-۱۸۱۵

فلاسفه بزرگ

سلسله کتابهائی‌که فلسفهٔ غرب را بزبان ساده برای مردم تشریح میکند

سقراط ، افلاطون ، ارسطو ، اپیکور

ترجمه : کاظم عمادی

چاپ سوم این‌سلسله‌کتابها درپنج‌جلد ازطرف مؤسسهٔ مطبوعاتی‌علی‌اکبر علمی زیر چاپ میباشد وجلداول آن منتشرگردیده

کلیهٔ‌کسانیکه به‌جریان تحول فکری بشر و سیر علم و فلسفه غرب علاقمندند خودرا بخرید و مطالعهٔ این سلسله کتابها نیازمند میدانند

مؤسسهٔ‌مطبوعاتی علی‌اکبرعلمی شاه‌آباد - ناصرخسرو

۱-۳ آ-۲۴۹۸

کتاب‌لزوم قطعی تغییر خط

منتشر شد

آ-۱۶۳۳ **مخبروالدوله -اول رفاهی -انتشارات‌نیل**

کودکستان روش‌نو

کودکستان روش نومجهز به‌بهترین محل‌ووسیله ومربی برای دوره بهار وتابستان شاگرد میپذیرد .

برای ثبت نام بدبستان روش نو واقع‌در فیشر آباد کوچه فردیس مراجعه فرمائید تلفن ۴۴۱۵۹

آ-۲۷۲۲

العذر عندکرام الناس مقبول

چون‌بمناسبت فقدان ودرگذشت جوان ناکامم امیرعلوی دراین چندروزه از طرف قاطبه‌هم‌میهنان گرامی ازدور ونزدیك چه‌حضوراوچه کتباوچه‌بوسیله‌تلگراف‌بااینجانب ابرازهمدردی شده وهریك از ذوات ارجمند بسهم خود بر اینجانب منت گذاشتند وآلام‌وارده راتسکین‌داده‌اندبدینوسیله سپاسگذاری نموده وامیدوارم اگر بمناسبت تالمات روحی بموقع عرض تشکر نشود معذورم دارند . **سیدالعرافین**

عرض تشکر و سپاسگزاری

بدینوسیله از کلیه اقوام و دوستان و سروران گرامی که درمصیبت وارده باینجانبان چه در اراك‌وچه‌درقم و طهران واصفهان‌اظهارهمدردی و تفقد نموده‌اند صمیمانه تشکر نموده و چنانچه بعلت تالمات‌روحی قصوری در شرفیابی پیش آمده معذرت و پوزش میطلبیم

آ-۱۷۴۷ **خانواده های معراجی - صالحی - کاظمی**

تشکر

خانواده داغدیده **هراند خاجیکیان** راننده مقتول درواقعه دادشاه در بلوچستان از کمك ومحبت وهمدردی جناب‌آقای مهندس طالقانی وزیر محترم مشاور وروسای اصل چهار تهران واصفهان وجناب آقای دکتر شاهپور شفائی مدیر مشترك محترم اصل ٤کمال امتنان‌راداشته بقای‌عمر وسعادت وسلامتی همگان رااز خداوند خواستارند - **خانواده هراند خاجیکیان جلفای اصفهان**

آ-۲۷۴۴

از عموم ذوات محترمیکه درایام‌مریضی شادروان**محمدنقی نخجوانی** و تشییع جنازه وختم‌وشب هفت‌آنمرحوم دردرود حضورا یا.تلگرافا اینجانبان رامورد تفقد قرارداده‌اندمخصوصا آقای مهندس خزاعی رئیس وکلیه کارمندان کارخانه سیمان درود صمیمانه تشکر نموده بقای عمرهمگی رااز ایزد متعال خواهانیم . **ابراهیم‌نخجوانی - حیدرنخجوانی - جواد صدقی**

آ-۱۷۵۱

تشکر واعتذار

بدینوسیله ازدوستان وبستگان وهیئت محترم دینی بویژه هیئت مهدیه که‌نسبت ببازماندگان ابراز ،همدردی فرموده‌اند ازطرف فامیل مرتضوی امتنان وتشکر دارم واگربعلت تالمات قصوری روی داده‌سروران گرامی مارا عفو فرمایند . آ-۱۷۷۵

ازطرف فامیل مرتضوی - سید اسماعیل مرتضوی

تشکرو اعتذار

بدین وسیله ازکلیه سروران گرامی وذوات محترم ودوستان ارجمند که درمراسم تشییع وختم‌جوان ناکام هادی میر فخرائی اظهار تفقد ولطف فرموده ویاکتبا وتلگرافا اظهار همدردی فرموده‌اند سپاسگذار وچنانچه بعلت تالمات روحی در عرض تشکر حضوری اوتقدیم پاسخ تاخیری رخ‌دهد امید عفو داریم .

خانواده‌های میرفخرائی - جهانگیر- بیگلیك- پورزند -ارباب زاده

آ-۱۸۲۵

اهالی محترم شمیرانات

کودکستان حامدی

درباغ مصفای بزرگی باکلیه وسایل کودکان شمارا نگهداری مینماید

قلهك- خیابان دولت- تلفن ۸۱۳۹۶ آ-۱۱۴۳

زبانهای بیگانه رافقط با

متد وارسته

میتوانید یاد بگیرید چه این‌متد هابرای محصلین فارسی زبان نوشته شده‌اند . مرکزفروش متدهای انگلیسی -فرانسه آلمانی - عربی - ایتالیائی - کانون معرفت خیابان لاله‌زار

۱-۳ آ-۱۱۶۳

قابل‌توجه فروشندگان مصالح و لوازم ساختمانی

کارخانه آلومینیوم اینشرکت برای‌پخش‌پروفیلهای مختلف از قبیل لوله ونبشی وغیره فروشندگانی دربخشهای مختلف شهر ولایات لازم دارد . موسساتیکه واجد شرائط لازمه از حیث سرمایه ووسائل فروش میباشند میتوانندکتبا یابوسیله تلفن ازساعت ۱۰الی۱۲ صبح بااین شرکت ارتباط حاصل نمایند . **شرکت صنایع پارس وامریکا**

خیابان نادری کوچه مسعود سعد شماره ۱۵

آ-۱۴۴۹ تلفن۶۶۴۰۶ ۱-۳

فیلم رنگی وسیاه وسفید

آگفا

Agfa

طبیعت زیبارا فقط بوسیله فیلم‌رنگی (اگفاکلور)وسیاه‌وسفیداگفامیتوانید بخوبی مجسم سازید

برای‌خرید در تهران وشهرستانها بفروشندگان محصولات عکاسی

۱-۴ آگفا مراجعه فرمائید آ-۲۰۵۰

مطالعه مجله

سپیدوسیاه

برای عده کثیری از علاقمندان

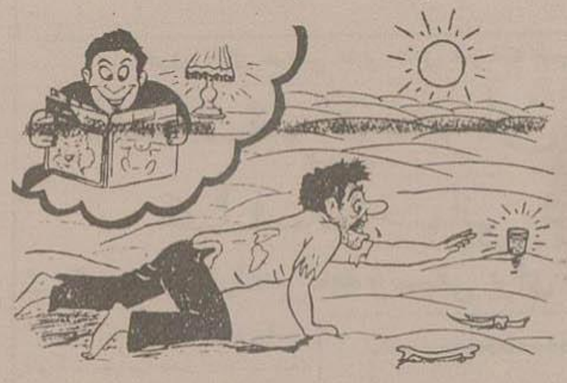

مانند اب گوارائی است‌که دربیابان بدست آدم‌تشنه‌کامی برسد شماهم اگر میخواهید از مطالعه لذت ببرید

این جمعه و هر جمعه

سپید وسیاه را بخوانید

آ- ۲۹۹۰

بمناسبت در گذشت مرحوم **ابوالفضل تنکابنی** کارمند اداره‌دفتر کل‌وزارت دادگستری که‌یکی از کارمندان شریف وپاکدامن بودمجلس تذکری درمسجد مجداز ساعت ۱۰تا۱۲ روز ۳شنبه ۲ر۲ر۳۷منعقد است از دوستان وهمکاران محترم تقاضا میشود باشرکت خوددر این مجلس روح‌آنمرحوم را شاد فرمایند .

کانون کارمندان اداری وزارت دادگستری - دکترسعید حکمت

آ-۳۰۱۴

باکمال تاسف فوت جانگداز **ابوالفضل تنکا بنی فقیه** فرزند مرحوم آقامیرزا محمد طاهر تنکابنی طاب‌ثراه راباطلاع دوستان وآشنایان میرساند . مجلس ختم آن مرحوم روزسه شنبه دوم اردیبهشت ماه ۱۳۳۷از ساعت ۱۰تا۱۲ قبل از ظهر در مسجد مجد منعقد میباشد ومجلس‌ختم زنانه نیزبعد ازظهر همان روز در منزل آن مرحوم‌واقع‌در خیابان شمالی کارخانه برق برقرار است .

عبدالوهاب فقیه - عبدالصمد فقیه -عبدالباقی فقیه - نفیسه‌فقیه -اخترفقیه -مسعود فقیه تنکابنی- منصور فقیه تنکابنی -حسن فقیه-ابوالقاسم فقیه- سرهنك‌عباس‌فقیه- دکتر مرتضی فقیه -ابوالحسن فقیه- هوشنك‌فقیه -علیقلی فقیه -مهندس غلامعلی فقیه -محمد علی‌فقیه-مهندس‌محبعلی فقیه- سرهنك رویگریان -سیف‌اله حقی -علی رضوانی - مصطفی مهدوی -حسین توکلی نوری - نصر اله شیفته - زین‌الدین فرهمند -سرهنك احمد درویش -علی محمددرویش ستوان یکم ناصر منوچهری-مشتاق -جمشیدوپرویز محمودی آشتیانی .

آ-۱۸۲۱

بعموم بازماندگان آنمرحوم وخانواده محترم فقیه‌مصیبت وارده را تسلیت میدهیم .

بمناسبت شب هفت مرحوم **ارباب رجب‌تختی یخچالی** درروز سه‌شنبه دوم اردیبهشت ۱۳۳۷مراسم یادبود برسر مزار آنمرحوم درقم قبرستان نو از ساعت ۳تا۶بعد ازظهربر قرار میباشد . علاقمندان با حضور خود روح‌آن مرحوم راشاد فرمایند . آ-۱۸۲۹ **خانواده تختی**

سمپاش

دوچرخه-چرخ‌خیاطی

ساخت کارخانجات

اتحادجماهیر شوروی‌رسید

مرکزپخش: ماشه- کارخیابان قزوین مقابل خیابان مخصوص تلفن۲۰۳۰۲

(۱) آ-۲۷۷۴ (طوطی)

جشن گلها

دراین فصل‌که طبیعت با گل وچمن آراسته میشود شماهم‌باطبیعت‌همکاری‌کرده‌وساختمان های خود را با رنگهای متنوع و عالی

سنتتیك

شرکت رنك سازی ایران

رنك‌آمیزی نموده واز زیبائی آن لذت ببرید

فروش درکلیهٔ رنگفروشیهای تهران وشهرستانها

آ-۲۷۶۶ «طوطی» (۱)

عیدی فردا

مجله آشنا

آشنایان «مجله آشنا» فردا صبح فراموش نشود

۳-۳ آ-۱۵۲۹

دکتر الهیان متخصص وجراح بیماریهای چشم

ازمسافرت مراجعت وازساعت ٤-۷ از بیماران محترم پذیرائی مینماید . آدرس خیابان‌منوچهری روبروی کوچه‌ارباب جمشید تلفون ۳۲۱۴۱ ۱-۳ آ-۱۵۳۳

بیماریهای آمیزشی -مجاری ادرار -سستی جنسی ردان میدان بهارستان خیابان صفیعلیشاه دکتریحیی صدری

۲-۱۲ آ-۷۳۳

امراض مقاربتی و جلدی

تناسلی وسستی - امراض زنانه و نازائی -خیابان سپه مقابل‌پستخانه

دکتر دانشگر تلفن ۵۲۴۱۶ آ-۲۴۷۰ ۱-۲۰

تدریس اکوردئون

بطور خصوصی در منازل شهر و شمیران طالبین به تلفن ۲۰۷۷۰ مراجعه نمایند .

آ-۱۸۳۱ ۱-۲

کل نفس هالك الاوجهه

نظربفوت مرحومه بانوحاجیه‌همسر **حاج‌علیرضاخاکسار فرد** مجلس ترحیم مردانه از ساعت ۹تا۱۱صبح‌روز سه‌شنبه دوم‌اردیبهشت ماه۳۷در مسجد جامع ومجلس ختم‌زنانه از ساعت ۳تا۶بعداز ظهر منزل شخصی آن‌مرحومه درخیابان مولوی کوی سرهنك حسن عشقی کوچه حاج سید عبداله شوشتری‌منعقداست . **حاج‌علیرضاخاکسارفرد -محمدتقی خاکسار-رجبعلی‌خاکسار- حسین‌خاکسار- ناصرخاکسار - سعیدخاکسار - محمود خاکسار - جعفر خاکسار - مرتضی خاکسار- احمد توانگر بختیاریها- علی توانگر بختیاریها - سرهنك هادی کیوان- علاءالدین فتحی -ناصرفتحی-بهادر بهادری -علی مهرابی .**

آ-۱۸۹۳

بعموم بازماندگان آنمرحوم‌مصیبت‌وارده راتسلیت‌میدهیم.

مراسم یاد بود شب‌هفت‌مرحوم مغفور **یوسف پیمانی** بزرك خاندان پیمانی ازساعت ۱۶ عصر روز سه شنبه دوم اردیبهشت در امامزاده صالح برگذار خواهد شد .

آ-۱۸۸۹ **محبوبه پیمانی**

روز دوشنبه اول اردیبهشت ماه (فردا) از ساعت سه بعد از ظهر بمناسبت شب‌هفته **دوشیزه ناکام ناهید صدرائی** مجلس یاد بودی برمزارش در ابن‌بابویه برقرار خواهد بود .

آ-۱۸۱۷ **مسعود صدرائی**

بمناسبت پنجمین سال رحلت قطب‌العارفین ، خدایگانی **حضرت‌حاج‌ذوالریاستین نعمةاللهی** نوراله مضجعه مجلس تذکری ازساعت ۵تا۸ بعدازظهر روز سه‌شنبه دوم اردی‌بهشت (لیله سوم‌شوال)درخانقاه‌ذوالریاستین نعمةاللهی‌منعقدخواهد بود . انشاءالله باتشریف فرمائی خود اخوان‌طریقت‌راسرافراز خواهید فرمود. ازطرف اخوان نعمةاللهی

محمدذوالریاستین زاده نعمةاللهی

نشانی - خیابان ری دوراه مهندس اول کوچه بروین خانقاه ذوالریاستین نعمةاللهی آ-۳۰۶۰

بقیهٔ آگهی های ترحیم وتسلیت در صفحات سوم و چهارم وسیزدهم چاپ شده است .

مذاکرات مسکو به‌بن‌بست رسیده است

ممکن‌است‌دالس برای جلوگیری از بن‌بست‌مذاکرات به‌لندن مسافرت‌کند وزیرخارجه انگلستان‌شوروی‌را متهم‌بکارشکنی کرد

لندن- رادیو مسکو خبر داد که دیروز گرومیکو وزیر خارجه‌شوروی با سفرا ونمایندگان دول آلبانی ، بلغارستان ، مجارستان ،ویت‌نام شمالی، آلمان شرقی ، چین ، کره شمالی ، مغولستان ، لهستان ، چکسلواکی ورومانی و سوئد ، هند ویوگسلاوی ملاقات کرد .

چنانکه خبرگزاری تاس گزارش داد مسئله مذاکرات‌درباره‌کنفرانس سران دول بوده وملاقات گرومیکو باسفرای هند وسوئد نشان میدهد که شوروی مایل است‌این دودولت بیطرف نیز در کنفرانس شرکت نمایند .

گفته میشود شوروی‌تمام دولی را که گرومیکو دیروزبانمایندگان‌آنها ملاقات کرده بعنوان شرکت کنندگان کنفرانس سران دول پیشنهاد خواهد کرد .

مدت ملاقات هریك از سفرا بیش از ده دقیقه نبوده است .

گرومیکو سفرای مزبور را از کیفیت مذاکرات روز گذشته خود با سفرای سه دولت غربی آگاه نکرد وفقط بطور رسمی به‌آن ها اطلاع داده‌که مذاکرات با سفرای غرب در جریان است .

« آسوشیتد پرس»

مسافرت بلندن

لندن- روزنامه سندی دیسپاچ در شماره امروز خود اطلاع داده که ممکن است جان فوستر دالس وزیر امور خارجه برای گفتگو پیرامون اوضاعی که در نتیجه بن بست مذاکرات نمایندگان چهار دولت در مسکو پیش آمده به‌لندن مسافرت کند .

روزنامه مزبور اضافه میکند که انگلستان وامریکا از مذاکرات مقدماتی که درمسکو صورت گرفته بسیارنگران شده‌وبیم‌آن‌دارند که‌سر انجام موضوع تشکیل کنفرانس سران شرق وغرب بکلی منتفی شود

«خبرگزاری فرانسه»

گامهای اولیه

مسکو -تمام محافل غربی دنیا عقیده دارند که هنوز گامهای‌اولیه برای تشکیل کنفرانسی از سران دول نیز برداشته نشده است .

سفرای سه دولت بزرك غربی که باگرومیکو ملاقات کرده‌اندعقیده دارندکه ملاقات آنان چنانکه در واشنگتن ولندن و پاریس انتظار میکشیدند ، بعنوان آغاز مذاکره دیپلماتیك برای تشکیل کنفرانس نبوده است .

دول غرب اصرار دارند که‌سفرای آنها باگرومیکو در مورد شکل ، موقع ، محل وترکیب کنفرانس مذاکره کنند ولی درباره مسائلی که باید در کنفرانس طرح شودتصمیمی اتخاذ ننمایند .

ولی مسکو ازطرف دیگر عقیده داردکه وظیفه کنفرانس سفرا و گرومیکو فقط تعیین موقع ، محل‌و ترکیب کنفرانس وزرای خارجه است و تعیین دستور کار کنفرانس سران دول باید بعهده وزرای امور خارجه گذاشته شود . بدون آنکه مقدمات آن در کنفرانس سفرای کبار تهیه شود .

دیپلوماتهای غربی عقیده دارند که در کنفرانس سفرای کبار ، اگر گذشتی نشود بیهوده خواهد بود .

دیپلماتهای کشورهای بیطرف نیز از اختلاف نظر شرق وغرب ناراحت هستند و یکی از سیاستمداران آسیائی که سابقه زیادی دارد گفت اگر کنفرانس سفرای کبار به‌نتیجه نرسدشاید لازم‌باشدکه تمام‌کارها را ازابتدا دوباره آغاز کرد .

بهرحال بنظر اغلب دیپلماتهای غربی درباره توافق راجع‌بدورنمای یك کنفرانس شرق وغرب‌امیدواری کمی وجود دارد .

« آسوشیتدپرس»

کارشکنی

اسمرپرت- سلوین لویدوزیرامور خارجه انگلستان طی نطقی که در یك کنفرانس حزب محافظه کار در اسمرپرت واقع در انگلندایراد کرد گفت شورویها نمیخواهند از مذاکرات مقدماتی مربوط‌بتشکیل کنفرانس سران شرق و غرب‌نتایج مفیدی حاصل شود.

وی گفت گرومیکو وزیر امور خارجه شوروی در مذاکراتی که با دیپلماتهای سه دولت بزرك غربی در مسکو بعمل آورده با شرایط تشکیل این کنفرانس موافقت نکرده واصولا جلسه مشترکی با آنها تشکیل نداده بلکه با هریك از آنها بطور جداگانه مذاکره کرده است .

لوید ازاتهاماتی که اخیرا ازطرف شوروی بامریکا در مورد پرواز هواپیماهای حامل بمب اتمی‌درنزدیك مرز شوروی بعمل آورده اظهار تاسف کرد .

دولت شوروی نسبت باین امر بشورای امنیت اعتراض کرده است لوید خاطرنشان کرد که دولت شوروی در وارد کردن این‌اتهامات بامریکا موقع حساسی را انتخاب کرده وامریکا را بدامن زدن‌آتش جنك متهم ساخته است .

تاکتیك عجیب

وی افزود که شورویها تاکتیك عجیبی در مذاکره با دیپلماتهای سه دولت بزرك غربی در پیش گرفته‌اند معلوم نیست که باین ترتیب چطور از این مذاکرات‌نتیجه بدست خواهد آمد .

لوید گفت که‌اگر قرار باشدکه درمورد مذاکرات وزیران امور خارجه یا مذاکرات‌سران‌دول‌شرق وغرب نیز باین رویه عمل شود . چطور میتوان باین کنفرانس ها امیدوار بود .

این رفتار شورویها هر گز برای ایجاد امیدواری در غرب صورت نگرفته و دولت انگلستان‌سعی‌خواهد کرد که با مشاوره با متفقین خود درمورد اقدامات دیگری که باید برای تشکیل کنفرانس سران شرق وغرب صورت گیرد موجبات‌تشکیل این کنفرانس را فراهم آورد .

« آسوشیتدپرس»

آدنائر از لندن بازگشت

صدراعظم آلمان پیشنهاد کرده بودیك‌ژنرال آلمانی بفرماندهی قوای اشغالی انگلستان منصوب شود

بن - دکتر کنراد ادنائرصدراعظم آلمان غربی که برای مذاکره با مقامات دولت انگلستان بلندن‌رفته بود به بن باز گشت .وی هنگام‌ورود بفرودگاه بن بمخبرین اظهارداشت که مذاکرات لندن نتایج رضایت‌بخش داده وبعقیده اودر کلیه‌مسائل که مورد بحث قرار گرفته توافق نظر حاصل شده واین توافق نظر بحفظ صلح کمك میکند .عده‌ای از مامورین دولت فدرال آلمان‌غربی وبعضی از اعضاء خانواده ادنائردر فرودگاه از اواستقبال کردند .

(آسوشیتد پرس)

لندن -روزنامه سندی اکسپرس اطلاع میدهد که دکتر ادنائرصدراعظم آلمان غربی هنگام توقف خود در انگلستان از هارولد مك میلان تقاضا کرده است که موافقت‌نماید یك ژنرال آلمانی بفرماندهی‌نیروهای انگلیسی مقیم آلمان منصوب شود .زیرا بعقیده ادنائر بزودی‌در نتیجه افزایش نیروهای آلمانی‌قوای انگلیسی‌در آن‌کشور در اقلیت قرار خواهند گرفت روزنامه مزبور اضافه می کند که مك میلان جدا از قبول پیشنهاد آدنائر خودداری کرده است .

آدنائر ومك میلان

هارولد مك‌میلان نخست وزیرانگلستان هنگام ورود کنرادادنائر صدراعظم آلمان غربی بلندن درفرودگاه حاضر شد ودست اورافشرد آدنائر پس‌از شرکت دریك کنفرانس سه روزه لندن را ترك گفت .

روابط شوروی و یوگوسلاوی تیره است

احزاب کمونیست‌وسوسیالیست‌جهان‌دعوت کنگره اتحادیه کمونیستهای‌یوگوسلاوی راردکردند- تیتو باردیگر بریاست‌جمهوری انتخاب شد

بلگراد -مجلس ملی یوگسلاوی مارشال تیتو را مجددا بریاست - جمهوری آن کشور انتخاب کرد . باین‌مناسبت۲۱تیرتوپ در بلگراد شلیك شد .تیتو در سخنرانی‌خود گفت برای تحکیم‌روابط یوگسلاوی با امریکا وشوروی کوشش‌خواهد کرد .

رد دعوت

بلگراد -خبرگزاری یوگسلاوی اطلاع داد که احزاب کمونیست اتحاد شوروی ،چین ،بلغارستان - چکوسلواکی مجارستان مغولستان لهستان سوئد وانگلستان از تصمیم قبلی خود در مورد شرکت درکنگره اتحادیه کمونیستهای یوگسلاوی صرف‌نظر کرده‌اند .احزاب کمونیست آلبانی رومانی وآلمان شرقی نیز اعلام داشته‌اند که در این کنگره شرکت نخواهند کرد .

خبر گزاری یوگسلاوی اضافه می کند که احزاب مزبور از نظر مخالفت با برنامه اتحادیه کمونیست های یوگسلاوی اقدام باتخاذ این تصمیم کرده‌اند .

(خبرگزاری فرانسه)

تحریم شد

مسکو - امروز اعلام شد که حزب کمونیست شوروی کنگره‌اتحادیه کمونیستهای یوگسلاوی را تحریم کرده است . (رادیو لندن)

بعلامت اعتراض

بلگراد- کنگره اتحادیه کمونیست های یوگوسلاوی روز سه شنبه ۲۱ آوریل با حضور ۷۳۰۰۰نماینده تشکیل خواهد شد .از تمام احزاب کمونیست خارجی دعوت شده‌است که نمایندگانی باین کنگره‌بفرستند ولی بطوریکه دیشب در بلگراداعلام شدتقریباتمام این‌احزاب این‌دعوت را رد کرده‌اند .حتی احزاب - سوسیالیست نیز بعنوان اعتراض نسبت به بازداشت سه تن از رهبران سابق حزب سوسیالیست یوگسلاوی از شرکت در این کنگره خودداری خواهند کرد .

بلگراد- رادیو یوگسلاوی اظهار داشت حزب کمونیست شوروی طی نامه‌ای به‌کمیته مرکزی حزب‌کمونیست یوگسلاوی اطلاع دادکه برخلاف‌تصمیم قبلی هیئت نمایندگی‌به کنگره‌لیوبلیانا اعزام نخواهد داشت.

جنبه‌های‌ضد مارکسیسی

مسکو- روزنامه کمونیست درشماره دیروز خود ضمن‌اشاره به جنبه های ضدمارکسیسی پروژه برنامه‌اتحادیه کمونیستهای یوگسلاوی اظهار عقیده کرده است که انتقادات دوستانه‌ازاین برنامه نباید مانع ازتوسعه روابط‌بین احزاب کمونیست وملت یوگسلاوی‌و شوروی باشد.

روزنامه کمونیست اضافه کرده که اختلاف بین کمونیستهای یوگسلاوی ونهضت کمونیستی بین‌المللی موضوع تازه‌ای نیست وبرنامه جدید حزب کمونیست یوگسلاوی نشان میدهد که هنوز اختلافات زیادی بین کرملین‌وجود دارد.

درجریان سال گذشته حزب‌کمونیست شوروی‌و احزاب‌کمونیست‌سایرکشور های دوست سعی وکوشش زیادبرای نزدیك شدن به‌اتحادیه کمونیستهای یوگسلاوی بعمل آورند و اکنون که برنامه کمونیستهای یوگسلاوی‌انتشار یافته معلوم میشود که حزب مذکور از اصول تئوری مارکس‌و لنین منحرف شده وبدیهی است‌که احزاب‌کمونیست نمیتوانند این موضوع رانادیده‌بگیرند.

نیروهای شورشی سوماترا متفرق شده‌اند

نبرد سوماترا روزی ۱۵ میلیون روپیه خرج دارد واقتصاد اندونزی‌را بانجران روبرو کرده

جاکارتا- نیروهای دولت مرکزی جاکارتا که در منطقه تاپانولی‌پیش میراندند قوای شورشیان را در جزیره بزرك سوماترا متفرق کرده‌اند نیروهای هشتصد نفری سرگرد ویلم‌نینگلان در تاپانولی اکنون‌تحت محاصره گازانبری نیرو های دولت مرکزی است و نمیتواند بکمك قوای فراری شورشیان بشتابد .

جاکارتا- روز گذشته نیرو های دولت مرکزی اندونزی به بوکی- تینگی پایتخت شورشیان آنکشور نزدیك گردیدند و اکنون برای برانداختن رژیم انقلابی که دو ماه بیشتر از عمرآن نمیگذرد و وارد کردن ضربه نهائی خود را آماده میکنند .

فرمانده نیروی شصت هزارنفری جاکارتا روز پنجشنبه پس‌از فتح بندر پادانك اعلام داشت ظرف سه روز ۵۸ میل راه بین پادانك تا بوکی تینگی راطی کرده وبپایتخت شورشیان خواهد رسید .

هنوز مراحل آخر این نبردمعلوم نیست و ممکنست سر انجام‌بصورت جنك پارتیزانی در جنگلها درآید. تاکنون نبرد سوماترا روزانه پانزده میلیون روپیه خرج داشته وبدین ترتیب اقتصاد اندونزی به وضع بحرانی دچار شده است .

عواملی‌که سبب بروز این جنك شد نظیر همان عواملی است که منجر به‌شروع جنك داخلی امریکا گردید .

گفته میشود شورای ملی‌اندونزی که مرکب از ۴۵ نفر مشاورین سوکارنو میباشد ، بلافاصله پس ازخاتمه عملیات نظامی به جزایر خارجی خود مختاری خواهد داد.

خلاصه اخبار

توکیو - خروشچف طی‌نامه‌ای بعنوان رهبر حزب سوسیالیست ژاپن آمادگی‌خودرا برای شروع مذاکره‌بادولت‌ژاپن‌جهت‌رفع‌اختلافات دو کشوراعلام داشت .

عکره -وزیر خارجه تونس‌تهدید کرد اگر پس‌از مذاکرات شورای امنیت فرانسویها تونس را تخلیه نکنند اقدامات شدیدی بعمل خواهد آورد .

ورشو -یهودیان لهستان طی پیامی از مردم جهان خواستند علیه میلیتاریسم آلمان ،ناسیونالیسم ، سلاحهای اتمی وهرگونه اشکال نژاد پرستی مبارزه شود .

•

واشنگتن-دولت امریکا مشغول طرح جدیدی برای‌تحریم آزمایشهای اتمی است تاپس از موافقت شوروی از ژانویه سال آینده اجرا شود .

•

مسکو-سفیر پاکستان در مسکو پاسخ‌نخست‌وزیر اینکشور بیادداشت اخیر خروشچف را تسلیم وی کرد.

•

لندن - دیروز دولتین مراکش‌و وشوروی‌یك قرارداد بازرگانی امضاء کردند.

سوریه

بقیه‌ازصفحه‌اول

مشکلات روز افزونی مواجه میشود.

تاکنون عده زیادی از افسران عالیرتبه ژاندارمری و پلیس استعفا را بر قبول تجدید سازمان تحت نظر حکومت جمهوری متحده عرب ترجیح داده و مشاغل خود را ترك گفته‌اند .

پس‌از استعفای عفیف بزره که در ماه گذشته صورت گرفت حتی مطبوعات مصری و سوری نیزاعتراف کردند که استعفای او بدلائل سیاسی صورت گرفته است. پس از استعفای بزره یك عده ده دوازده نفری دیگر از افسران عالیرتبه نیز استعفاکردند و این امر نشان میداد که ناراحتی افسران امری نیست که صددرصد مربوط بخود آنها باشد بلکه از مراجع بالاتری بآن دامن زده میشود.

استعفای افسران سوری روز گذشته تقدیم شده ولی هنوز معلوم نیست مورد قبول قرار گیرد

سرهنگ عبدالحمید سراج که وزیر کشور استان سوریه است اعلام داشته که سازمانهای ژاندارمری و پلیس را بوزارتخانه خود منضم کرده است .

تجدید سازمان نه تنها در ارتش و پلیس اجرا میشود بلکه در قسمت های کارگری و مطبوعات نیز شروع شده است واخیرا هیئت اجرائیه جدیدی برای اتحادیه کارگران شرکت نفت عراق در سوریه تعیین شده است .

این اتحادیه سابقا تحت‌نفوذ کمونیستها قرار داشت .

پس از آنکه مصطفی ممدوح‌وزیر امور اجتماعی جدیدهیئت اجرائیه سابق را منحل کرد بازرسان دولتی برجریان انتخابات جدید نظارت داشتند .

وزیر امور اجتماعی اظهارداشت که ۸۰ درصد از کارگران از هیئت اجرائیه قبلی ناراضی بوده اند ولی دلیلی برای دخالت دولت در جریان انتخابات ذکر نکرد .

این اتحادیه در گذشته همیشه یك منبع ایجاد وآشوب ومزاحمت بوده ومرتبا کارگران را باعتصاب دعوت میکرده است .

باید دانست که اکنون درمصر اعتصاب غیر قانونی است ودر سوریه نیز تعهدات غیر قانونی کردن آن فراهم میشود .

هیئت اجرائیه جدید که محققا ضد کمونیست است با آراء کمتر از یك سوم اعضاء اتحادیه انتخاب شده است .

تجدید سازمان مطبوعات‌سوریه نیز طی هفته اینده تکمیل خواهد شد ظرف این هفته باید مطبوعات نظریه نهائی خود را اعلام دارند که آیا حاضرند باتکیه بدرآمدناچیز خود ریسك ادامه کار رابپذیرند یا کمك دولتی را قبول کنند .

این تصمیم توسط عبدالقادر حاتم مدیر کل اطلاعات و مشاور عبدالناصر اتحاد شده است .

آزمایشگاه سرم سازی

که عصردیروز اعلیحضرت همایونی انرا افتتاح فرمودند

تاسیسات جدیدترین وقشنگترین‌ساختمان درحصارك‌توسط (شرکت‌ایرمك) انجام‌گردیده‌است

این تاسیسات بااستفاده ازلوازم انتخابی ازبهترین کارخانه‌هاکه معروفیت جهانی‌دارندانجام‌گردیده‌است

جدیدترین تاسیسات تهویه مطبوع که‌لوازم آن‌توسط کارخانه TRANE CO آمریکاتهیه گردیده‌است

مؤثرترین ومطمئن‌ترین شبکه‌های توزیع‌هوا بدون ایجاد جریانهای مضر توسط کارخانه BABER-COLMAN آماه گردیده است

صحت ودقت درعمل تنظیم دستگاهها که توسط کنترلهای‌خودکار کارخانه BILLMAN انجام می‌گیرد.

دیگهای چدنی مستحکم و با دوام از کارخانه GUSTAVSBERG سوئد وارد گردیده است.

دیگهای جهت تولید بخار فشارقوی ازکارخانه GENERATOR AB سوئد تهیه شده است.

تهیه آب گرم توسط آبگرم‌کن‌هائی که با جدار مسی ساخته شده‌اند از کارخانه AB. CTC سوئد وارد شده است .

تاسیسات سردخانه باایجاد برودت توسط ماشین‌آلات کارخانه STAL سوئد انجام گردیده‌است.

ایجاد تاسیسات‌خلاء که توسط‌بهترین کارخانه‌ها دراین‌رشته‌یعنی کارخانه ALEYBOLD آلمان‌تهیه‌شده‌است

توزیع‌هوای‌فشرده توسط کمپرسورهائی که از کارخانه ALLAS-COPCO سوئد واردگردیده است

کارهای فلزی - مخزن‌ها- آکومولاتورهای بخار وتابلوهای کنترل دستگاه توسط کارخانه ایرمك تهیه گردیده است.

نشانی

شرکت با مسئولیت محدود IRMEK مقاطعه کاری مکانیکی

خیابان فرانسه - کوچه نظامی - کاشی ۱۵ شماره تلفن ۴۳۷۵۹

سازنده‌تهویه‌مطبوع-حرارت‌مرکزی-لوله کشی وکلیه‌لوازم‌مربوطه

تاسیسات بیمارستانها - آزمایشگاهها ، استریلیزاسیون ، رختشویخانه، ادارات ، خانه‌های‌مسکونی ساختمانهای بزرك و کارخانه ها وغیره

آ-۳۰۵۶

دکتر علی صادقی

متخصص بهداشت و بیماریهای کودکان از آمریکا

خیابان استخر- اول کوچه پاریس تلفن ۶۷۱۹۰

پذیرائی : صبح و عصر

۱-۱۰ آ-۳۴۰۸

مصیبت وارده را به‌آقایان مجید و نعمت‌اله رفیعی تسلیت عرض میکنم . آ-۳۰۸۰ **نقیب‌زاده**

مصیبت وارده رابدوست عزیزمان آقای عباس کریمی تسلیت می‌گوئیم . **ناصرفولادی -محمود فولادی -بهمن بختیار سنجابی - امیر اسعد فولادی** آ-۱۸۹۵

مصیبت وارده بخانواده‌محترم‌الهی مخصوصا جناب‌آقای مهندس وزیری الهی‌وآقای مهندس شمس‌الدین‌الهی وآقای مهندس حسینعلی الهی تسلیت گفته وخودرا دراین مصیبت همدرد میدانیم . **مهندس اسدقاضی زاده -مهندس‌اقتدار هروآبادی** آ-۱۸۴۳

مصیبت وارده راازطرف خودمان وکارمندان دفترخانه به‌آقایان نعمت اله ومجید رفیعی تسلیت عرض مینمائیم . **علی‌اصغر اختیاری سردفتر -لطیف هاشمی دفتریار دفتر خانه ۷۳تهران** آ-۱۸۴۵

کل نفس ذائقةالموت

خانواده‌های **تاج‌بخش - بدیعی - رکنی - شاهوردیانی شقاقی** باکمال تاسف درگذشت **آقای محمدعلی (خانبابا) تاج‌بخش** را باطلاع دوستان وخویشاوندان میرساند مجلس ترحیم مردانه روزدوشنبه ۱ر۲ر۳۷ از ساعت ۴ تا۶ بعداز ظهر درمسجد فخرالدوله ومجلس زنانه درمنزل شخصی آنمرحوم منعقد است.

دکتر آصف‌الحکماء تاج‌بخش - سالارهمایون‌تاج‌بخش عبدالمجید تاج‌بخش - مصطفی‌تاج‌بخش - مهین‌تاج‌بخش منیرتاج‌بخش - پروانه تاج‌بخش -مرضیه شقاقی -سرهنك اردشیرتاج‌بخش - سرهنك۲هوشنك تاج‌بخش - دکتر س آفریده‌تاج‌بخش -مهندس تیمورتاج‌بخش- ستوان۲شهربانی اسفندیار تاج‌بخش- خسروتاج‌بخش -روح‌اله بدیعی-دکتر باقر شاه‌وردیانی - سرهنك پرویز رکنی - اسداله رکنی بهروز شقاقی آ-۱۷۸۳

بخانواده محترم تاج‌بخش وعموم بازماندگان آنمرحوم مصیبت‌وارده را تسلیت میدهیم

خانواده‌های **الهی- خلاقی- شفاهی -اورنك -اخوی - وزیری‌الهی - برهانی -منعم معتمد ی - زاهدی - سیمنو - مظفری - انجدانی -محبی -فیوضی -کلانی**

باطلاع‌کلیه اقوام ودوستان میرسانند بمناسبت‌تصادف روزسه شنبه دوم‌اردیبهشت‌باشب هفت‌فوت‌جوان ناکام‌آقای **رضاالهی** مجلس تذکری درامامزاده عبداله آرامگاه مشیری‌از ساعت ۳تا۵ بعداز ظهر برقرار خواهد بود خواهشمنداست‌با تشریف فرمائی خودروح‌آن‌مرحوم‌را شاد فرمائید .

آ-۱۹۰۳

اگهی های تسلیت

بانو عزت الملوك تاجبخش

بانهایت تاثر وتاسف‌درگذشت‌پدر بزرگوارتان رابشما وخانواده محترمتان تسلیت عرض نموده‌بقاء وسلامتی آن خانواده محترم رااز درگاه احدیت خواهانیم .

دانش‌آموزان کلاس‌سوم الف‌دبستان فرح تهران نو

آ-۱۸۹۱

بایکدنیا تاثر وتالم درگذشت نابهنگام جوان ناکام **مهندس داراب فروزان** کارمند شرکت تصفیه نفت آبادان رابه همه بازماندگان آنمرحوم بخصوص آقایان منصور فروزان و میر عبدالباقی تسلیت میگوئیم . **محمدتقی‌ماهوتی - ناصرشریف رازی - سعیدنیامی - نادر ماهوتی - حسن‌مصطفوی‌کاشانی**

آ-۱۸۱۳

بدینوسیله فوت ناگهانی جوان‌ناکام رضاالهی رابمدیره محترم دبستان زهره‌بانو مریم خلاقی تسلیت عرض‌مینمائیم

ازطرف کلیه کارکنان دبستان زهره -پازدژ

آ-۱۸۶۱

جناب‌آقای دکتر علی مرشد

بعلت مرك مادرت ماتمزده هستیم .

آ-۱۸۲۳ **حسن‌و حسین چابك‌پی**

خانواده‌**کاشانی آقایان‌سیدغنی کاشانی -دکتر میرلطفعلی کاشانی -سید رحیم کاشانی‌و آقایان حاجی سیدعزیز بلوریان جوادیان خوئی -خویلو -خلیل‌اعتماد -تمدنی -جوادزاده - سید باقر صادقیه -نقشینه -نیراحمدی .**

بدینوسیله فوت آقای **سیدمحسن کاشانی اردبیلی** رادر تهران باطلاع‌دوستان و آشنایان میرساند مجلس ترحیم‌آن مرحوم روز سه‌شنبه دوم اردیبهشت ماه‌از ساعت ۴الی۶ بعد از ظهردرمسجد اردبیلی‌ها (چاله‌حصار)واقع در گلوبندك گذر مستوفی منعقدومجلس‌ترحیم‌زنانه روزدوشنبه خانه آنمرحوم واقع درخیابان جابری مقابل حمام فردایران برگذارخواهد شد . آ-۱۸۴۹ **الاحقرسیدیونس- خالصی (واعظ)**

بعموم بازماندگان آنمرحوم مصیبت‌وارده را تسلیت‌میدهیم

نظر باینکه یکسال‌ازفوت‌جانگداز مرحوم **اسماعیل‌ساتری** میگذرد بدین وسیله باستحضار اقوام ودوستان وآشنایان آنمرحوم‌میرساند که‌مجلس‌یادبودی‌ازساعت۴ تا۶ بعدازظهرروز دوشنبه اول اردیبهشت ماه ۱۳۳۷ برسر مزار آن مرحوم‌واقع درامامزاده عبداله برقرار خواهد بود .

آ-۱۸۵۳ **خانواده ساتری**

بمناسبت فوت ابوی مرحوم**حاج‌میرزا عبداله صادقی** مجلس تذکر زنانه روز دوشنبه اول اردی‌بهشت از ساعت سه بعداز ظهر در منزل منعقد میباشد .

نشانی منزل خیابان بوذرجمهری نرسیده بسیروس ساختمان معطر آ-۱۸۰۹ **حبیبه علوی**

نظر باینکه یکسال ازفوت جانگداز تیمسار فقید سرتیپ **رضاقلی امیرخسروی** میگذرد بدین‌وسیله باستحضار اقوام و دوستان وآشنایان آنمرحوم میرساند که‌مجلس یادبودی از ساعت ۱۶ الی۱۸ روز۲شنبه اول‌اردیبهشت‌ماه۳۷ برسرمزار آنمرحوم واقع‌درمقبره ظهیرالدوله برقرار خواهد بود .

آ-۱۵۴۵ **بازماندگان امیرخسروی**

بانهایت تاسف درگذشت شادروان همردیف **سروان علی‌اکبر درخشانفر** افسر بازنشسته ارتش را بدینوسیله باطلاع خویشاوندان ودوستان وآشنایان میرساند برحسب توصیه آنمرحوم هزینه مجلس ترحیم مردانه بصورت هدایا بین بیماران تیمارستان و مستمندان تقسیم ومجلس ختم زنانه بعداز ظهر روز اول اردی‌بهشت ماه درمنزل ایشان (خیابان فروردین جنب‌برزن۱کوچه‌نوروز در دوم‌دست‌چپ) برگذار میگردد

علی‌درخشانفر - سرهنك‌محمود درخشانفر - سرگرد ابوالقاسم درخشانفر-سرهنك۲ ناصرالدین مهدوی-پرویز درخشانفر - دکتر ابراهیم‌معتضد درخشان - تقی‌هنرور مصطفی‌گران‌پیشه -موسی‌اجلال گودرزی - احمددولتشاهی سرهنك‌علی‌اکبر نفیسی - مجیدشیروانی - اخوان فرشچی ابوالقاسم منشی‌زاده - مرتضی‌محسنی- موسی بهمن‌پور

آ-۲۹۱۸

بعموم بازماندگان آنمرحوم مصیبت‌وارده را تسلیت‌میدهیم

امیر فیصل سختگیری میکند

نخست‌وزیر سعودی برای استقرار رابطه مجدد با انگلیس و فرانسه تقاضای استقلال الجزایر وپس گرفتن واحه بوریمی رادارد

قاهره ـ رادیو مکه خبر داد که شاهزاده فیصل نخست‌وزیر عربستان سعودی شرائط سختی برای استقرار مجدد روابط دیپلماتیک بین عربستان سعودی با فرانسه و انگلستان تعیین کرده است.

عربستان در سال ۱۹۵۶ که نیروهای نظامی فرانسه وانگلستان بمصر حمله‌ور شدند روابط خودرا با ایندو دولت قطع کرد.

وی خاطرنشان ساخته که فرانسه میبایستی باالجزایر استقلال بدهد وانگلستان نیز حاضر بحل اختلافات خود باعربستان سعودی بر سر واحه بوریمی بشود تا عربستان با ایندولتها روابط دیپلماتیک برقرار سازد.

مذاکرات عربستان و انگلستان راجع بواحه نفت خیز بوریمی چندی قبل قطع شد وانگلستان ادعاکرد که عربستان بمیانجی هائی که برای حل مسئله مزبور اقدام می‌کردند رشوه داده است.

«آسوشیتدپرس»

جمهوری متحد پیمان بغداد را تقویت کرد

ترکیه طرفدار همکاری پیمان بغداد با ناتو وسیتو است

کراچی ـ دیشب عدنان مندرس نخست وزیر ترکیه که عازم سفر بخاور دور میباشد وارد کراچی شد.

در فرودگاه ملك فیروزخان نون نخست وزیر پاکستان و عده‌ای دیگر از مقامات دولتی آن کشور از مندرس و همراهان استقبال کردند.

مندرس یکساعت در فرودگاه کراچی با ملك فیروزخان درباره مسائل مختلف گفتگو کرد

کراچی ـ فاتین زورلو وزیرخارجه ترکیه نخبرنگاران اظهار داشت که دولت ترکیه طرفدار روابط نزدیك میان پیمانهای ناتو ـ بغداد وسیتو است وی افزود که تشکیل جمهوری متحده عربی پیمان بغداد را تقویت کرده است.

از زورلو سئوال شد آیا روش ترکیه نسبت باسرائیل تغییر کرده است یا نه. او در پاسخ گفت مادر نظر نداریم روابط دیپلماتیك خود را با اسرائیل تجدید کنیم.

عدنان مندرس و زورلو برای یك بازدید رسمی عازم ژاپن هستند واز قرار معلوم قرارداد بازرگانی میان ژاپن و ترکیه توسعه خواهدیافت

(آسوشیتدپرس)

عدن

بقیه از صفحهٔ اول

انگلیسها علاوه برقوای اعزامی سه گردان عدنی راکه تحت فرماندهی افسران انگلیسی قرار دارند تقویت کرده‌اند.

(اسوشیتدپرس)

قاهره احمد شامی کاردار سفارت یمن در جمهوری متحده عربی طی نطقی که دیشب ازرادیو قاهره ایراد کرد گفت مادام که سدهای مصنوعی که امپریالیست بین یمن آزاد ویمن اشغالی عدن ایجاد کرده‌اند برطرف نشود آشفتگی اوضاع یمن برطرف نخواهد شد.

کاردار سفارت یمن ضمن اشاره به بازداشت مشاورین سلطان لحج اظهارداشت که عملیات جنایتکارانه امپریالیستها دریمن اشغال شده مانع آن نخواهد شد که ملت یمن ازادامه مبارزه برای بدست آوردن آزادی دست بکشد.»

لحج یکی از تحت الحمایه های انگلستان در جنوب جزیره العرب است. در نزدیك مرز های یمن قرار دارد. یمنی ها این منطقه را جزء قلمرو خود میدانند وظاهرا در روز های اخیر تمایلات ضد انگلیسی در آن منطقه افزایش یافته بود زیرا قوای انگلستان دست باشغال لحج ودستگیر کردن ـ مشاورین سلطان لحج زده‌اند.

احمد شامی گفت اقدامات توام با فشار انگلستان فقط اوضاع رادر تحت‌الحمایه عدن وخیمتر خواهد ساخت. وی افزود که اخیرا نیروهای انگلستان وارد تحت‌الحمایه لحج شده‌اند. ناراحتی در این منطقه چیز تازه‌ای نیست مدتهاست که منطقه مزبور آشفته است زیرا مردم مایلند خود را از چنك امپریالیسم آزاد سازند. احمد شامی در پایان سخنان خود گفت که الحاق یمن به جمهوری متحده عربی موجب ـ تقویت کشور او گشته وممکن است تا حدودی سبب اضطراب بریتانیا شود.

وی لحج را بعنوان جزئی از یمن دانست.

(آسوشیتد پرس)

ناحیه نفت‌خیز در آذربایجان شوروی

دردامنه کوه‌های بزرك قفقاز واقع درآذربایجان شوروی بهره‌برداری ازیك ناحیه جدید نفت‌خیز آغاز شده است درآنجا اولین برج‌های نفت برپاشده وبهره‌برداری ازچاه‌های جدید که نفت مرغوبی دارد شروع گردیده است درنظر است درسال جاری اولین قسمت معادن نفت شروع بکار نماید.

برای رفع اختلاف با عبدالناصر

بیروت ـ رئیس اطاق تجارت لبنان جهت شرکت درعید فطر امروز عازم قاهره شد.

ممکن است نامبرده باجمال عبدالناصر درمورد اختلافات بین لبنان وجمهوری متحده عربی نیزمذاکره کند. (خبرگزاری فرانسه)

بزرگترین دستگاه شکننده اتم خاورمیانه

قاهره ـ یك منبع موثق درقاهره اظهار داشت که بزرگترین دستگاه شکننده اتم درخاورمیانه بزودی درقاهره نصب خواهد شد. نصب این دستگاه تادوسه هفته دیگر صورت خواهد گرفت دراین دستگاه یك جریان برق ۳ میلیون ولتی عبورخواهد کرد وازآن برای تحقیقات اتمی استفاده خواهد شد.

یك کوره اتمی نیز درقاهره نصب خواهد گردید این دستگاه شکننده اتم وکوره اتمی ازشوروی بمصر فرستاده شده‌اند.

(آسوشیتدپرس)

وضع داخلی اردن تثبیت شده

عمان ـ محافل سیاسی اردن اظهار میدارند که باتشکیل اتحادیه عراق واردن وضع متزلزل دولت اردن تاحدی تثبیت شده است.

درحال حاضر سمیرالرفاعی مرد مقتدر اردن اطمینان بیشتری احساس میکند ودرنتیجه این اطمینان تاکنون پانصد نفر از زندانیان سیاسی را آزاد ساخته است.

محافل مطلع میگویند هنوز متجاوز ازسه‌هزارو پانصد تن اززندانیان سیاسی دربازداشت بسر میبرند.

گیت اسکل گفت:

امریکا با انگلیس بصورت تحت‌الحمایه رفتار میکند

حزب کارگر انگلستان خواهان قطع آزمایشهای اتمی است

لندن ـ هیوگیت اسکل رهبرحزب کارگر انگلستان طی نطقی اظهار داشت که دول غربی در زمان حاضر نمیتوانند از مذاکره با شوروی خودداری کنند.

وی دریك جلسه حزبی گفت که غرب نباید درباره شوروی نظریات غیر منطقی داشته باشد وازمذاکره بااین دولت خودداری نماید.

وی گفت که اگردول غربی نخواهند درباره حل مسائل بزرك بین‌المللی باشوروی وارد گفتگو شوند یك فرصت بزرك برای حل و فصل مسائل بین‌المللی ازدست خواهد رفت.

گیت اسکل آنگاه خاطرنشان کردکه ترس و بی‌اعتمادی دول بیکدیگر سبب میشودکه نتوانند برای حل مسائل بین‌المللی توافق نظرحاصل کنند و بهمین جهت حزب کارگر انگلستان مایلست که کنفرانسی ازسران دول بزرك تشکیل گردد.

این حزب همچنین خواستار جلوگیری از آزمایشهای انفجار اتمی وهیدرژنی میباشد.

گیت اسکل گفت بریتانیاخواستار یك همکاری صمیمانه بر اساس احترام وهمکاری متقابل باامریکا است و نباید بصورت یك کشور دست‌نشانده باآن رفتار شود.

وی گفت بریتانیا خواستار آن است که امریکا در گرفتن هرگونه تصمیم درمسائل سیاسی موردعلاقه جهان عرب قبلا بابریتانیا مشاوره کند.

گیت اسکل گفت باید صریحا بگویم که ما احساس میکنیم که امریکا مانند گذشته بصورت یك همکار باما رفتار نمیکند لذامایلیم که امریکا صمیمیت بیشتری دررویه خود بکاربرد.

(آسوشیتدپرس)

تصادف عجیب اتومبیل

یك اتومبیل چند بار بروی جاده غلطید وراننده آن ٦ متر بهوا پرتاب شد

پان برتون (امریکا) دریك تصادف عجیب اتومبیل درناحیه پان برتون واقع درایالت نیوجرسی امریکا اتومبیلی چندبار بروی جاده غلطید و بعدا در حالیکه بیك درخت شدیدا تصادم کرد برروی قسمت جلوبطور عمودی ایستاد.

راننده این اتومبیل بعلت سرعت حرکت از اتومبیل بروی پشت‌بام یك خانه که شش متر طول داشت پرتاب شده وبهلاکت رسیده است.

راننده که هربرت هینز نام داشته یك جوان بیست ویکساله بوده وجوان ۲٦ ساله دیگری بنام لروی اگنلوف که پهلوی راننده نشسته بوده نیز بیهوش گردیده وبه بیمارستان برده شده است.

پلیس اظهارداشت که از قرار معلوم در اتومبیل مزبور هنگامیکه مانند یك گلوله فوتبال بروی زمین میچرخیده از جا کنده شده وراننده وجوان دیگر بخارج پرتاب گردیده‌اند.

لاناترنر بادخترش ملاقات کرد

تحقیقات درباره رفیق مقتول لاناترنر نشان میدهد که نامبرده کارش کلاشی از زنان بوده است

لوس آنجلس ـ دیروز لاناترنر از دختر ۱٤ ساله خود در دارالتادیب ملاقات کرد. لاناترنر هنگامیکه به دارالتادیب وارد میشد عینك سیاه‌زده بود. قرار است هفته آینده لاناترنر و دخترش دردادگاه مربوط بخرد سالان درسانتا مونیکا حضور یابند. این دادگاه نسبت بسرنوشت چریل تصمیم خواهد گرفت. ازاکنون حدس زده می شود که ممکن است دادگاه چریل رابه مادر یاپدرویابمادر بزرك مادریش خانم میلدرترنربدهد و یاوی را بیك موسسه دولتی بسپارد.

کلاش!

هالیوود ـ رئیس پلیس هالیوود اظهار داشت که تاکنون چند نفراز زنان به مراجع قضائی مراجعه کرده اظهار داشته‌اند که استومپاناتو از آنها مبالغی پول بعناوین مختلف گرفته و پولهای مزبور را پس نداده است. یکی ازاین زنان دوریس کورنل نام‌دارد که بیوه‌میباشد ودو بچه دارد. این‌زن اظهار داشته که‌مبلغ پنجهزار دلار بعنوان قرض باستومپاناتو داده‌است وی گفت که استومپاناتو بعنوان اینکه میخواهد یك فرودگاه باز کند مبلغ مزبور راازوی گرفته‌است. زن دیگری بنام روزماری تریمبل نیزشکایت کرده که استومپاناتو مبلغ دوهزار وپانصد دلاراز وی گرفته وپس نداده است. رئیس پلیس هالیوود گفت که استومپاناتو اصولا سعی داشته که‌زنان بیوه‌پولدار را فریب دهدو مبالغی پول از آنها بگیرد.

وی که از یکسال قبل بالاناترنر طرح دوستی ریخته بود. چندهفته قبل هنگامیکه لاناترنر راتهدید میکرد از طرف چریل دختر لانا بضرب کاردبقتل رسید.

هالیوود ـ یکی از روزنامه‌های هالیوود اظهار داشت که جانی استومپاناتورفیق لاناترنر ستاره مشهور سینما که بدست دختر لاناترنر کشته شددرسال ۱۹۵۰ دریکی از دادگاهها اقرارکرده بود که درسال های ۱۹٤۸و ۱۹٤۹ معادل با ٦۵هزار دلاراز سر چارلز هوبارد یکی از ثروتمندان انگلیسی وام گرفته است. این روزنامه افزوده که هوبارد کسی بود که پس ازملاقات با استومپاناتو در شیکاگو برای اولین باراورا بهالیوود برده است. هوبارد بعدا بعلت عملیات خلاف قانونی که مرتکب شد ازطرف پلیس دستگیر گردیدو مدت ۹۰روز زندانی شد.

(آسوشیتد پرس)

پادشاه بلژیك در میان پریان!

آیا شاه جوان بلژیك بفکر انتخاب ملکه افتاده است؟

بروکسل ـ ـ دیشب در کاخ با شکوه بودوئن پادشاه بلژیك مجلس بالی ترتیب داده شده بود.

در این مجلس بال آنقدرشاهزاده خانم شرکت کرده بود که برای پر کردن پنج داستان «شاه پریان» کافی بودند.

از هفت سال قبل که بودوئن پادشاه ۲۷ ساله بلژیك جانشین پدرش لئوپلدشد، این اولین بار است که مجلس بال ترتیب داده و تاکنون کاری با شاهزاده خانمها نداشته و فقط سرگرمی او اتومبیل های سریع‌السیر، موتوسیکلت و بازی گلف بوده است.

اما حالا دیگر بمرحله‌ای رسیده که بفکر یافتن ملکه‌ای باشد و از طرفی تاج وتخت وارث میخواهد.

مقامات دربار منکر این امرشدند که مجلس بال دیشب برای انجام چنین سابقه‌ای بوده است اماشواهد امر نشان میداد که این حدس زیاد دور از حقیقت است.

(آسوشیتدپرس)

توقیف یك سرباز اردنی

تل اویو ـ یك سخنگوی ارتش اسرائیل اظهار داشت یك سرباز اردنی که دیروز با سه نفر دیگر از اردنیها وارد خاك اسرائیل شده بودند در نزدیکی «لیدا» دستگیر شده وسه نفر دیگر موفق بفرار گردیده‌اند. (خبرگزاری فرانسه)

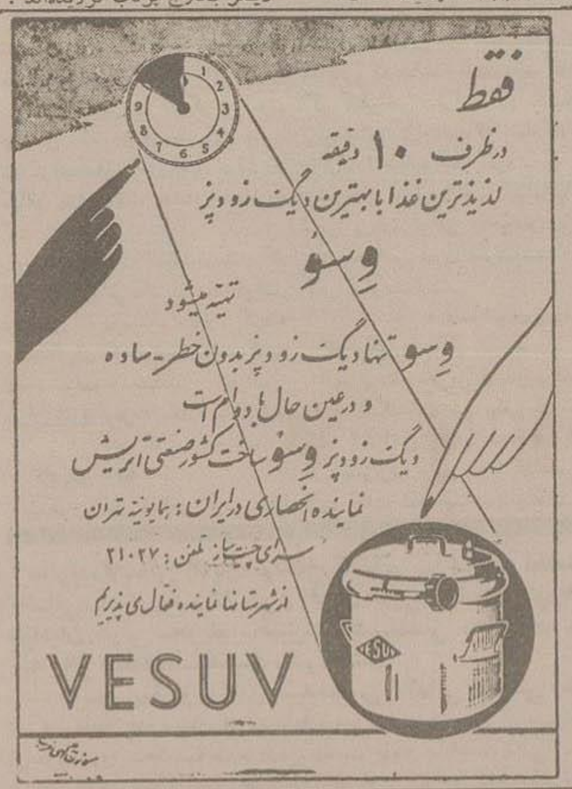
فقط
درظرف ۱۰ دقیقه
لذیذترین غذا با بهترین دیگ زودپز
وسو
تهیه میشود
وسو تنها دیگ زودپز بدون خطر ـ ساده
و درعین حال با دوام است
دیگ زودپز وسو ساخت کشور صنعتی اتریش
نماینده انحصاری در ایران: همایونیه تهران
سرای چیت‌ساز تلفن: ۲۱۰۲۷
از شهرستانها نماینده فعال می‌پذیریم
VESUV

چهارشنبه روز اطلاعات دانش‌آموز است

قابل توجه آقایان نمایندگان محترم انجمنهای محلی تهران

باعرض احترام بعرض آقایان نمایندگان محترم انجمنهای محلی میرساند بموجب تصویب همکاران ارجمند انجمنهای محلی قرار است جلسات شورایعالی انجمنهای محلی وشورای همکاری باشهرداری مجددا فعلا هر۱۵ روز یکبار جلسات خود را تشکیل دهد جلسه آینده روز سه شنبه دوم اردیبهشت ماه ساعت شش بعداز ظهر تشکیل میشود. استدعا دارد ازسرافرازی خود دریغ نفرمائیدمنشی شورایعالی انجمنهای محلی تهران محمد حسین رستگار رازی نشانی میدان شهناز (فوزیه) ابتدای خیابان شهنازکوی امامی منزل رستگار رازی تلفن ۳۲٦۹۸

فوت جوان ناکام رضا الهی رابخانواده محترم الهی بویژه جناب آقای محمد الهی‌وبانو تسلیت عرض مینمائیم.

رضاصابری وبانو ـ شاپور صابری

بایکدنیا تاثرو تاسف فوت نابهنگام سرکارسروان منوچهر حجازی را بفامیل محترم تسلیت عرض مینمائیم.

سروان بهادری ـ سروان جمشیدی ـ سروان تهرانچی سروان قره‌گوزلو ـ سروان نیرومند ـ سروان خوشگو ـ سروان آریانپور ـ سروان وطنخواه ـ بینش ـ سروان ایرج افشار جوان ـ سروان نیك‌سرشت

آ ـ ۱۸۷۱

درگذشت جانسوز جوان ناکام داراب فروزان رابفامیل محترم وارجمند فروزان باقلبی افسرده وغمگین تسلیت عرض می نمائیم.

آ ـ ۱۸۷۵ نصراله قهرمانی وبانو

بانهایت تاسف مصیبت وارده رابفامیل محترم فروزان مخصوصا به آقای مظفر فروزان تسلیت عرض مینمائیم.

آ ـ ۱۸۸۳ منوچهر تفضلی ـ جواد تفضلی

آقایان برادران مرشد

درگذشت مادر بزرگوارتان رابشما وخانواده محترم تسلیت میگویم ودرغم شماشریك هستم وبقاءو سعادت شماها را از خداوند خواهانم.

آ ـ ۱۸۸۵ منوچهر مهاجرین

نهضت تعاونی فردا منتشر میشود

ازفرشهای اعلاباف دیدن کنید

تهران تیمچه رحیمیه سوم

آ ـ ٤۲۵٤۸ ۱ ـ ۱۰

UNDERWOOD

اندروود

آخرین مدل ماشین تحریر

لاتین، فرانسه وانگلیسی،

رومیزی و پرتابل

ساخت کارخانه

«اندروود امریکا»

کانون آگهی آوا

شرکت سهامی ایران تکنو خیابان سعدی تلفن ۳۹۵٦۳ ـ بنگاه جهانگیر عظیمی باب همایون تلفن ۵۱۹۰۳

آ ـ ۲۸٦۲

برنامهٔ امشب سینما آپادانا

فیلم تمام رنگی «دلوکس» و سینماسکوپ

تپهٔ وداع

باشتراك ویلیام هولدن ـ جنیفر جونس

آ ـ ۱۷۹۹

تودیع

چون برای ادامه تحصیل عازم اروپا هستم بدینوسیله از عموم فامیل ودوستان مقیم تهران و شهرستانها خداحافظی مینمایم.

آ ـ ۱۷۸۱ اکبر بختیار

حسن قاسمی صاحب عکس بالا ازروز عید نوروز مفقود شده هرکس ازاو اطلاعی دارد بنشانی جوادیه کوچه قربان اوغلی منزل قاسمی اطلاع داده وسیصد تومان از عموی وی مژدگانی دریافت دارد.

آ ـ ۱۷٦۵

در قسمتی از روزنامه های امشب در صفحه ۱۹ عکس دیگری اشتباها بجای عکس بالا چاپ شده است که بدینوسیله رفع اشتباه میشود

نمایش یك اثر جاودان عالم سینما فقط سه شب دیگر

ماری والوسکا

در سینما کریستال ادامه دارد

روز چهارشنبه سوم اردیبهشت خون وروشنائی

آ ـ ۳۰۲۲

وسپا

وسپاکلوب ایران

وسپاکلوب برای استقبال از تیم ملی والیبال پاکستان از کلیهٔ اعضاء خود دعوت مینماید که در روز دوشنبه اول اردیبهشت ماه ساعت ده صبح در محل شرکت ایران خلیج حضور بهمرسانند

Vespa

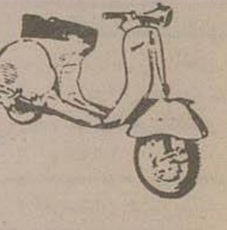

شرکت سهامی ایران خلیج: لاله‌زار نو خیابان کوشك ـ تلفن ۳۸٦۱۹

آ ـ ۲۹۵۸

امشب آتش زیر خاکستر در تأتر پارس میزانسن ازجعفری باشتراك: شهلا ـ ناهید ـ آرزو ـ جعفری قدکچیان ـ مانی ـ شباویز

آ ـ ۱۸۸۱

اطلاعات

انتقاد

از علی جواهر کلام

این سه‌رقم

شما از این سه‌رقم چه‌میفهمید؟
۱ـ شماره اطفالی که باید مدرسه بروند و فعلا وسیله ندارند دو میلیون
۲ ـ شماره دانشجویانی که در خارج کشور تحصیل میکنند ده‌هزار نفر
۳ ـ شماره دانشجویانی که در دانشگاه‌های ایران درس میخوانند ششهزار نفر
آنچه که بنده از این سه‌رقم میفهمم همان مفاد مثل خوشمزه فارسی خودمان است که میگوید پولدار ها گوشت کباب و بی‌پولها دود کباب واین وضعی بوده که‌از زمان های سابق هم راجع به همه چیز و بخصوص کسب علم وهنر درایران متداول بوده و حال هم کم و بیش متداول است لابد نظرتان هست که کفیل استان فرهنگ تهران طی مصاحبه‌ای گفت که در ایران سه میلیون کودک دبستانی یعنی‌قابل دبستان رفتن هست اما از این سه میلیون فقط یك میلیون مدرسه میروند آن هم در مدارسی تحصیل میکنند که بیشتر شبیه بیموله است بعد هم بنده روی آن مصاحبه یك مقاله‌ای نوشتم و منتظر نتیجه‌بودم و نتیجه‌ای که تابحال دیدم آن است که وزارت فرهنگ از پولداران‌برای اجرای قانون تعلیم اجباری کمك خواسته و آنهارا بحق وجدان قسم داده است و خودتان بهتر میدانید که این تقاضای وزارت فرهنگ تاچه حدی درمزاج مبارك آنها موثر واقع میشود مرحوم حسین دانش یعنی آن مرد ایرانی که درخارج ایران بدنیا آمد وتامرد ایران راندید ولی در طی هشتاد سال عمر شریف خود بیش از هر ایرانی مقیم ایران از راه تالیف و ترجمه و تدریس بزبان فارسی و ملت خود کمك کرد خدا رحمتش کند اشعار خوبی دارد از آن جمله یکی هم این بیت میباشد :نصیحت بردل ارباب‌نعمت نقش کی بندد ـ نگیرد نقش لوح چرب نقاش اربود مانی

مقصود عرضم این است که اجرای تعلیم اجباری آن هم از راه تقاضا و تمنا آهن سرد کوفتن‌است در قرآن کریم یك آیه‌ای هست که میفرماید خذ من‌اموالهم صدقةتطهرهم وتزکیهم یعنی ای پیغمبر اکرم از دارائی ثروتمندان مالیات بگیر تا آنها پاك وراحت بشوند آری‌همینکه این آیه نازل شد پرداخت زکوة بر ثروتمندان واجب گردید وهرکس نمیداد با شمشیر از او میگرفتند چاره‌ای هم جزاین نیست شمشیر امروز قانون خوب است که ما داریم ولی این شمشیر خوب شمشیرزن خوب هم میخواهد که مانداریم .

بهرحال این را میدانید که یکی از صدها خدمات فراموش نشدنی اعلیحضرت فقید بملت ایران تاسیس دانشگاه است اعلیحضرت فقید میتوانستند همه ساله ده‌ها و صدها دانشجو بخارجه بفرستند چنانکه فرستادند ولی آن نابغه نامی فکرش بالاتر از اینها بود ایشان در نظر داشتند که بتدریج دانشگاه تهراندرا ترقی بدهند تاآنجا که فقط عده معدودی از جوانان ما برای تکمیل رشته تخصصی بخارج بروند وبقیه در همین‌جا باشند نده در سال ۱۳۱۴ یعنی موقع ساختمان دانشگاه در تهران بودم و با همراهی مرحوم نیکخو درمحوطه دانشگاه مراقب ساختمان بودیم غالب روزها صبح خیلی زود چه تابستان چه زمستان‌شخص اعلیحضرت‌فقیدتشریف میاوردند و بااصرار فوق‌العاده‌ای برای اتمام ساختمان بهمه مامورین حتی معمار های جزء دستورمیدادند و این میرساند که تاچهٔ اندازه آن مرد بزرگ خیرخواه بتوسعه وترقی دانشگاه‌ورفع احتیاج محصلین ایرانی از دانشگاههای خارجه علاقه‌مندبودند ولی حالا آنطور که ملاحظه‌میفرمائید قضیه برعکس شده در تمام دانشگاه های ایران ششهزار دانشجو درس میخواند واینها اشخاصی هستند که وسیله خارجه رفتن ندارند اما دوبرابر این عده بخارجه رفته‌اند چون پول و وسیله دارند فرق‌نمیکند چه آنهائی که از دولت پول میگیرند چه آنهائی که از کیسه خودشان خرج میکنند همه پول ایران است و بخارج میرود و نتیجه‌اش این است که دانشگاه های مهرای‌همیشه ناقص و بایر مانده و اثر ناقص و بایر نبود این همه دانشجو بخارج نمیرفتند از آن طرف دومیلیون‌کودك ایرانی ویلان مانده‌اند وزارت فرهنگ هم طبعا بانبودن وسایل و اعتبار تا قیام قیامت کاری از دستش برنمیاید در هرصورت بازهم میرویم سرحرف اول شما از آن سه رقم چه میفهمید بنده هم چه میفهمم‌که مثل همیشه پولدار ها گوشت کباب و بی‌پولها دود کباب و باید کاری کرد که بی‌پولها هم تاحدی به‌نوا برسند .

ما و خوانندگان

کارخانه مزاحم

آقامرتضی کاشفی مینویسد چندی است که کارخانه دستباف دربخش کوهپایه سرخط شوسه تاسیس شده است دراین کارخانه عده‌ای اطفال که سابقا بمدرسه میرفتند ویا از مدرسه گریخته و اطاعت پدرشان هم نمیکنند کار میکنند صبحها و ظهرها قبل‌از باز شدن کارخانه مزاحم مسافرین‌وراهگذران هستند ودرحین عبور دسته‌جمعی ایاب و ذهاب درکوچه‌ها ومعابر بمردم سنك‌اندازی وناسزاگوئی میکنند معلوم نیست برای اصلاح این امر بکی باید رجوع کردچون کارخانه مسئول داخل‌کارخانه است آیا بهتر نیست بجای مشتی‌اطفال اشخاص بزرگتر را استخدام‌کنند وبچه‌هارا بمدرسه بفرستند تا رفع فساد شده و آبروی مردم ازدست بچه‌های بی‌مسئول محفوظ بماند.

دهسال درانتظار خدمت

آقای مصطفی‌چیکانپور ازگیلانغرب مینویسد پس‌از انحلال اداره پنبه دهسال است منتظر خدمت هستم وبدون اینکه کوچکترین سوء سابقه‌ای درپرونده خدمت ۲۴سالهام وجود داشته باشد با چهارسر عائله بیکار مانده‌ام تقاضا دارم شغلی‌که باحقوق آن بتوانم مخارج اطفال خودرا تامین نمایم رجوع شود.

روز از نو روزی از نو

آقای علی‌اصغر نیك‌سرشت می نویسد مریضه‌ای دارم که نزد دکتری مشغول معالجه میباشدروز گذشته دکتر مزبور پس‌از اینکه نسخه داده ویکصد وپنجاه ریال ویزیت معینه‌قبلی راتقدیم داشته‌اند اظهار داشته ویزیت درسال نو ۱۳۳۷ دویست ریال تعیین‌گردیده است باپستی پنجاه ریال دیگرهم بدهید واین قضیه هم درسالن‌انتظار نوشته شده خوب بود درآنجا می‌خواندید وپنجاه ریال دریافت‌داشته است پس‌از مراجعه بسالن معلوم میگردد اینطور نوشته شده برای معاینه مریض صبحها ۲۰۰ریال عصرها ۲۵۰ریال عیادت‌شهری۵۰۰ ریال شمیرانات ۷۵۰ریال نمیدانم وزارت بهداری یا اداره مالیات بردرآمد یابهداری شهرداری یا سایر مقامات مسئول از این‌قبیل پزشکان کشورمطلع میباشندیاخیر وآیا مالیات این پزشکان باسایرین یکی‌است.

تقاضای تشویق

اولیای اطفال دبستان‌ملی ندای اسلام تقاضا دارند برای آنکه‌مدیر دبستان از هدف عالی خود که‌تربیت وتهذیب و دینداری جوانان است دلسرد نشود وزارت فرهنك‌موجبات تشویق اورا بانجام خدمات نوعی فراهم سازند تا بادلگرمی رویه مرضیه خودرا ادامه دهد.

استرداد وام

آقای علی‌اصغر قاسمی مینویسد دراین موقع‌که شهرداری تهران تصمیم باسترداد وام برقهای اختصاصی گرفته خوب است‌راجع بمبلغ شش‌هزارریالی که بنگاه برق از مشترکین جهت‌کارخانجات اختصاصی دریافت نموده ترتیبی اتخاذ نموده نسبت باسترداد آن اقدام فرمایند.

دستور اجرا نشده

آقای عزت‌الله اشتری مینویسد : نسبت بعمل امانت فروشی درمیدان طرز عمل این است که وقتی تره‌بار ویا کالای دیگر متعلق بمالکین و کشاورزان به این میدان حمل می گردد دربست تحت اختیاربارفروش قرار میگیرد ومشارالیه پس ازفروش بار نتیجه عمل راضمن‌یك بارنامه به صاحب آن تسلیم مینماید قدر مسلم این است غالب این بارنامه‌ها ازخدعه وتقلب‌عاری و مبری نیست به همین جهت سال‌گذشته شهرداری دستور داد اسم خریدار درهرقسمت از بارنامه قید گردد ولی این دستور اجراء نشد چنانچه این دستور ـ شهرداری اجرا شود کمك بسزائی در باره این دسته از مردم زحمت‌کش دهاقین خواهد بود .

هالو ازایشگاه

سوء تفاهم !

ازراست بچپ ←

چشم سوم

«دسکارت» از دانشمندان قدیم معتقد بود که محل ورود روح در بدن غده ایست که بنام « غده صنوبری» خوانده میشود پس از او اطباء این غده را چشم سوم یا چشم داخلی برای انسان نام دادند .

غده صنوبری غده کوچکی است که متصل بمغز است. باآنکه چند سالی است که پزشکان باین نتیجه رسیده‌اند که امراض روحی باتزریق مقداری از غده مزبورکه از حیوانات گرفته شود تاثیر عمده‌ای در معالجه دیوانه‌ها خواهد داشت. بااین وصف تابحال ازکار مهم این غده سر درنیاورده‌اند. چنانکه دکتر «مارك شیول» در دانشگاه «هاروارد» اظهار عقیده کرده دلیل اینکه اینگونه معالجات مفید نبوده مربوط بماده زلالی است که در غده‌های نامبرده‌موجود است واگر بتوانند همین ماده را در غده‌ها بخوبی حفظ کنندنتیجه آن بدون تردید ثمربخش خواهد بود. چندی قبل دکتر «شیول» در یك مجله طبی انگلیسی نتیجه آزمایش خودرا اعلان کردکه‌موفقیتی دراین امر بدست آورده باین ترتیب: که ماده مخصوص که در غده نامبرده موجود است بدست آورد وبیك مریض تزریق کرد وکم کم از شدت بیماری وی کاسته شد وحالت او بهتر ودر نتیجه مرض روحی وی بهبودی یافت و هرچه تزریق آن تکرار میشد بهبودی او بیشتر میشد مشکل این معالجه تهیه این ماده است که برای یك آمپول باید از غده حیوانات استفاده شود. و مدت این معالجه اگر بخواهند قطعی باشد دو سال طول خواهد کشید.

از اینجا و آنجا

ماریلین مونرو توصیه میکند

ماریلین مونرو ستاره معروف آمریکائی دو سال است که با آرتورمیلر ازدواج نموده و زندگی آنها توام باخوشبختی بوده است.. نامبرده طی مقاله‌ای عقیده خودرا درباره زندگی‌زناشوئی بعنوان توصیه بزنهای جوان بشرح زیر اظهار نموده است :

«بسیاری اززنهای جوان توقع دارند شوهرشان مرتب برای آنها تحفه بخرد و اگر او در اینکار قصور نماید ناراحت میشوندولی من معتقدم مرد باندازه کافی‌مشغول فعالیت برای تامین معاش میباشد ونبابد زیاد از او متوقع بود. شما اگر گل دوست دارید میتوانید شخصا آنرا تهیه کنید وبابدبخاطر داشته باشید که برای شما هیچ چیز بهتر از آن نیست به‌بینید شوهر کرده‌اید !!»

مونرو اضافه کرده است که بعقیده او عشق در ازدواج باید بهمان صورت افسانه‌ای باقی بماند ومینویسد گرچه بسیاری از روانشناسان معتقدندکه زن وشوهر باید در سالهای اولیه ازدواج به یك مرحله از روابط بسیار عمیقی برسند ولی من بخود زحمت نمی دهم عقاید آنها را مطالعه نمایم..!!

رهبران مریض

اغلب از پیشوایان و رهبران کشور ها مریض هستند مثلا در یوگسلاوی بیشتر سران دولت و حزب مریض میباشند. تیتو علاوه بر کسالتهای متعدد اخیرا فشار خون هم پیداکرده است.کوکاپوپوویچ وزیر خارجه درد معده دارد ودائم ناراحت است، ادواردکاردلج تیوریسین معروف حزب بسختی راه میرود ودر میان سایر رهبران آن دولت نیزفردکاملا سالم‌کمتردیده‌میشود.

جدول کلمات متقاطع شماره ۸۹۹۰

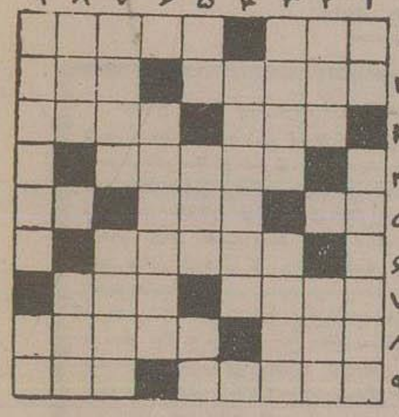

افقی :بی حس‌شده ـ دیواری ـ ازخانواده چینه واندکی کوتاه تر ۲ـ جاهل باید داشته باشد !ـ در انگلستان‌مجلسی دارد ۳ـ همه در آن‌زندگی میکنیم ولی هر که برسرش برود ناچار بسرای باقی خواهد شتافت ٤ـ از سوغات های ملایر که‌واحدش هم معمولا ریسه‌است میگویند دیوارش‌بلند است ٥ـ یخ نبسته! لطیف ـ در تابستان بیشتر ازتن‌در می آورند ٦ـ دختر زیبائی که بروایت میتولوژی یونان اسیر خدای عشق شد وکتابی از لافونتن‌وبیسی ازمولیرو کرنی‌بهمین نام۷ـاز حکمای معروف ایران در قرن اخیر ـ معمولااز یك کمتر است ۸ـحیوانی نظیر گاو میش ـ بعضی ها بازار آشفته میجویند تا بدینگونه ترکتازی کنند ۹ـبزودی بمقام خریت خواهد رسید !ـبد چشم بی حیا .

عمودی :۱ـ زیاد نجوئید کم‌است ـشاعر به‌طعنه برای یارلب نازك خود بجای‌پیاله خواسته است۲ـ صدای‌برق! ـدرآنجاهم سدی میسازند ۳ـسیاه مست ـآنچه از فشنك در رفته بجا میماند ٤ـ از کشور های اروپائی٥ـ از اصطلاحات پوکر ـآنچه که‌همه نباید از آن با اطلاع بشوند ـبدی ٦ـمعمولا از صاحبدلان صاحب نظر میخواهند ۷ـ پائی که راه رفتن با آن زیاد هم آسان نیست ـقسمت عمده اتم را تشکیل میدهد ۸ـ حمله ـاز شخصیت های کلیله ودمنه ۹ـ البته داشتن خیلی از آن بهتر است ـدختر ترك .

حل جدول شماره ۸۹۸

افقی: ۱ـشهرستانك ۲ـ پالان ـشما ۳ـ اق ـ غار ـ دم ٤ـ روز ـ نیك ٥ـ دلیب ـ گرما ٦ـ جرس ـ چیت ۷ـ یخ ـ گلو ـ سك ۸ـ اصل ـ افترا ۹ـ نمازخانه

عمودی:۱ـپاردایان ۲ـشاقول ـخصم ۳ـهل ـ زیج لا ـ٤ـراغ ـ برك ٥ـ سنان ـ سلاخ ٦ـ ریك ـ وفا ۷ـ آش ـ کرج ـ تن ۸ـ نمد ـ میسره ۹ـ کامجاتکا.

برتولی

خالصترین وسالمترین روغن زیتون
محصول ایتالیا
کارخانهٔ روغن زیتون
برتولی
یك قرن سابقه
دارد

F.BERTOLLI

چون اکثر خریداران روغن زیتونهانیکه محصول ایتالیا نیست بنام روغن زیتون محصول ایتالیا خریداری مینمایند لذا خواهشمنداست ازفروشندگان‌فقط روغن‌زیتون‌محصول ایتالیا بخواهید نه قوطی هائیکه در ایتالیا بسته بندی و پر میشود .

برتولی تنها روغن زیتون‌صد در صد خالص و مطبوع ایتالیاست

نمایندهٔ انحصاری شرکت مزدا سرای امیر تلفن ۲٤٥٨٥ جزئی فروشی کلیهٔ اغذیه و خواربار فروشیهای معتبر .
آ ـ ۲۸۷۰ (۱) «زهره»

آگهی مناقصه‌خرید‌مقدار ۸۰ قطعه پارچه‌صافی

شرکت شیمیائی سازمان برنامه مقدار هشتادقطعه‌پارچه صافی برای پرس استارین کارخانه گلسیرین وصابون را از طریق مناقصه خریداری مینماید . داوطلبان فروش میتوانند برای دریافت برك‌مشخصات به‌اداره دفتر شرکت‌واقع درمیدان بهارستان مراجعه وپیشنهاد خودرا منتهی تاآخر وقت‌اداری روز۳شنبه ۳۰ر۲ر۳۷باداره‌دفترشرکت‌تسلیم ورسیددریافت دارند .
دکتر مرتضی‌رسا ـ مدیر عامل شرکت
۱ـ۲ آ ـ ۲٤۱۸

ساریدون «روش»
Saridon
مورد توجه و قابل اطمینان

سیلوانیا SYLVANIA

اعلام خطر به خریداران فلورسنت‌سیلوانا
راجع به تقلب در ترانسفور ماتور

اخیرا باز عده‌ای استفاده‌جو ترانسفورماتورهائی (ازحیث شکل واندازه و حجم ووزن) شبیه ترانسفورماتورهای سیلوانیا وارد بازار کرده‌اندکه درمدت‌کمی قیر آن ذوب شده ودوسر لامپ را سیاه‌کرده ومیسوزاند .

خریداران محترم باید توجه فرمایندکه ترانسفورماتورهای ماکه مخصوص فلورسنت سیلوانیا ساخته شده دارای مشخصات زیراست :

۱ـ رنك‌ترانسفورماتور های‌مافیلی روشن‌ومارك TAMCO درروی هر ترانسفورماتور با خط لاتینی نوشته شده و به ثبت رسیده است واشخاصیکه آنرا تقلیدکنند تعقیب جزائی خواهند شد .

۲ـ ترانسفورماتورهای مخصوص فلورسنت سیلوانیا با روکش فولادی ضد مغناطیس وبااصول فنی ساخته شده که در حرارت و رطوبت وسرما وگرمای زیاد مقاومت‌میکند وخراب نمیشود .

۳ـ هریك از ترانسفورماتورهای ما درکارخانه ازآزمایش متعدد وجریان برق ۲۵۰۰ ولت میگذرد لذا درمقابل جریان کم وزیاد برق (که درایران اغلب اتفاق میافتد) مقاومت داشته ولامپ فلورسنت شما خاموش وروشن نمیشود و نمیسوزد .

٤ـ لامپ فلورسنت سیلوانیا که با ترانسفورماتور و استارترسیلوانیا روشن‌گردد ۷۵۰۰ ساعت دوام میکند .

برای هرگونه توضیحات ومشاهده ترانسفورماتور ها علاقمندان بفروشگاه سیلوانیا لاله‌زار ـ پاساژ نورمراجعه فرمایند .

نماینده انحصاری کارخانجات سیلوانیا درایران ـشرکت سهامی .تام ـ لاله‌زار ـ پاساژ نور تلفن ۳٤۳۰۱ ـ۳٥۱٦۳
۱ـ٥ آ ـ ۲۰۹۲

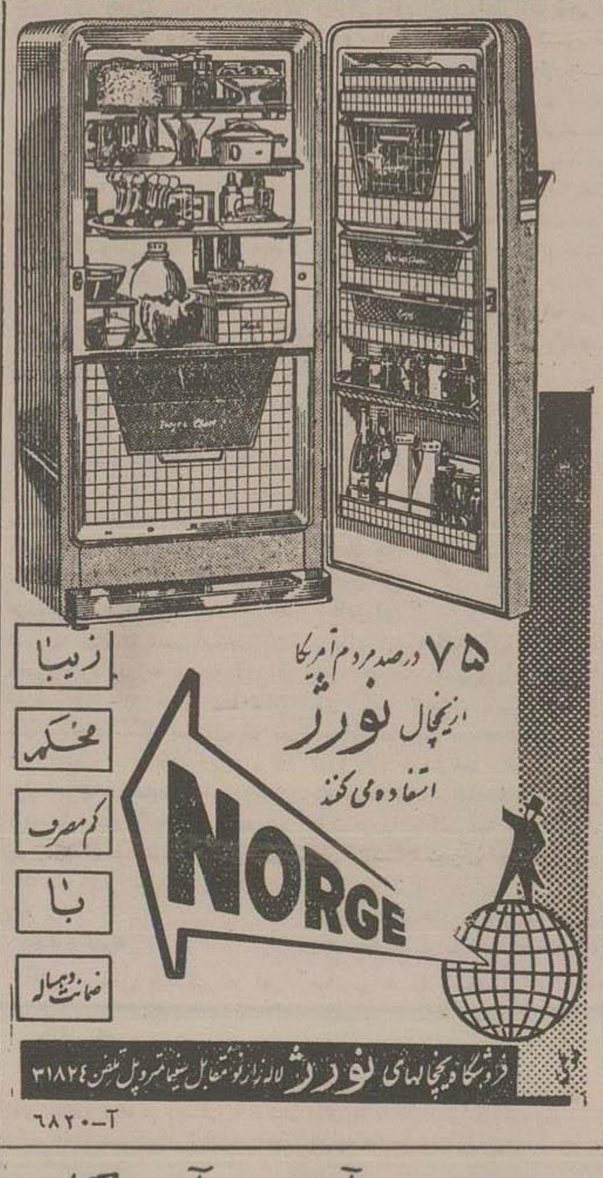

آ ـ ٦۸۲۰

کارخوب وحقوق عالی

برای دورهٔ جدید نقشه برداری داوطلب میپذیریم . فارغ‌التحصیلان پس از ٤ ماه کار آموزی با وسائل مجهز و جزوات مخصوص با اخذ دیپلم و معرفی ما با لااقل ۲۰۰۰ تومان استخدام میشوند .
کاخ دانش ـ چهارراه اسلامبول
آ ـ ۲۸۷۲ آ ـ ۲۸۷٤

بهترین نوع آدامس آمریکائی
آدامس خروس نشان میباشد
۱ـ٤ آ ـ ۲۳۱۸

آگهی مزایده

بانك سپه مقدار چهار صدو پنج مترمربع زمین ملکی خودرا واقع درسه راه ضرابخانه بطریق مزایده با شرایط‌زیر بفروش میرساند .

۱ـ حداقل بها برای پیشنهاد دهندگان هرمتر مربع هفتصد ریال خواهد بود .

۲ـ خریداران میتوانند همه روزه تاآخر روز ۱۵ر۲ر۳۷ بدفتر کار پردازی بانك مراجعه وبانشانی محل‌زمین رابازدید نموده پیشنهادات خود را درپاکات سربسته ولاك‌ومهر شده بضمیمه قبض سپرده ده هزار ریال که بحسابجاری شماره ۲٦۹۱ بانك ریخته شده باشد بدفتربانك‌تسلیم نموده رسید دریافت دارند .

۳ـ برنده مزایده بایستی ظرف مدت سه روز بهای‌زمین رابانك پرداخت نماید تاسند مربوطه تنظیم شود ودرغیراین صورت سپرده او بنفع بانك‌ضبط خواهدگردید .

پیشنهادات در ساعت ده صبح روز سه شنبه شانزدهم اردیبهشت ماه دربانك بازوقرائت‌خواهدشد حضور پیشنهاد دهندگان در جلسه آزاد خواهد بود.
۱ـ۲ آ ـ ۲۷۷۸ بانك سپه

آگهی دعوت صاحبان سهام

مجمع عمومی عادی سالیانه‌وفوق‌العاده بانك رهنی ایران روز یکشنبه ۱٤اردیبهشت ماه۱۳۳۷ ساعت یازده صبح در محل بانك واقع درخیابان شاه (اسلامبول) تشکیل میشود . ازصاحبان‌سهام خواهشمند است در روزو ساعت‌مقررحضور بهمرسانند .

دستور جلسه بقرار ذیل خواهد بود :
۱ـ استماع گزارش‌هیئت مدیره وگزارش‌هیئت‌بازرسی
۲ـ تصویب ترازنامه وحساب سود وزیان بانك‌راجع‌به سال ۱۳۳٦
۳ـ انتخاب نایب رئیس هیئت مدیره بانك .
٤ـ انتخاب هیئت بازرسی بانك برای سال۱۳۳۷
٥ـ مذاکره واتخاذ تصمیم در امور جاری وخط مشی بانك در سال ۱۳۳۷
٦ـ اصلاح چند ماده اساسنامه
آ ـ ۱٦۷۰ بانك رهنی ایران

چهارمین گزارش از سلسلهٔ گزارشهای خبرنگاران ما دربارهٔ برزن‌های مختلف تهران

اینجا یکی از چهار محله قدیم تهران است

رئیس شورای همکاری با برزن ٤ معتقد است که اعضای این شوراها باید واجد چهار شرط باشند

سنگلج یکی از چهار محله قدیم تهران است. این محله قدیمی سابقا درخارج شهر تهران بوده وچون جاده‌اش سنگلاخ بوده، بنام سنگلج شهرت یافته است. رقیب بزرك سنگلج قدیم، چاله میدان بوده ودر ایام محرم وراه افتادن دسته‌های سوگواران اختلافات خونینی میان اهالی این دومحل رخ‌میداده مرحوم آیت‌الله آقاسید محمد صادق طباطبائی جد آقای آقامیر محمد صادق طباطبائی از روحانیان درجه اول تهران درسنگلج اقامت داشته است.

ناصرالدین‌شاه سالی یکی‌دوبار برای بازدیدوملاقات آیة‌الله‌طباطبائی به محله سنگلج می‌آمده وچون محله سنگلج کالسکه رونبوده شاه سوار براسب ویا پیاده از کوچه‌های سنگلج عبور می‌کرده ودرطی راه بشکایات مردم رسیدگی مینموده است.

رویهمرفته محله سنگلج از محله‌های تاریخی تهران‌است ورجال واشخاص بزرگی ازاین ناحیه برخاسته ودر این قسمت تهران ساکن بوده‌اند.

عبدالحسین نجم آبادی

رئیس شورای همکاری با برزن ٤

در ناحیه‌سنگلج‌قریب یکصد هزار نفرکه اکثرآنان از افراد طبقه متوسط هستند زندگی میکنند به نسبت سایرنواحی تهران این محل احتیاجات زیادی ندارد ،تقریبا تمام خیابانهای آن اسفالته‌است‌و منازل‌آن هم لوله کشی شده است روشنائی این ناحیه را بنگاه برق‌تامین میکند وکارخانجات خصوصی برق مشترکینی‌دراین محل ندارند.

حدود برزن‌چهار بشرح‌زیر است :از شمال بخیابان‌سپه تا مجسمه باغشاه‌در جنوب‌از میدان شاهپور تا خیابان سی متری نظامی درشرق‌از چهارراه حسن‌آباد تا میدان شاهپوردر غرب ازمیدان‌مجسمه تاخیابان اصفهان

در سال۱۳۳۳ نخستین شورای همکاری با برزن ٤ باینطریق تشکیل شد که رئیس برزن وقت عده‌ای در حدود ۲۰۰ نفر از معتمدین محل را دعوت نمود تا ازمیان خود ۱۵ نفر رابعنوان اعضای شورای همکاری بابرزن‌انتخاب کنند .اولین‌شوراتاسال۱۳۳۵ بکار خود ادامه داد در سال ۱۳۳۵ انتخابات شورای همکاری تجدید شد درنتیجه آقای عبدالحسین نجم‌آبادی‌به سمت رئیس شورای‌همکاری با برزن٤انتخاب‌گردید وآقایان سرتیپ‌عباسی ـحسن کیوان سرهنك بهزادی ـحاج‌برجعلی مجد خسروی ـافشار طوس حاج‌حسین پورمعزی‌ـسیداحمد سلطانی‌ـدکتر محسن‌معین‌پوز محمد جمالی آشتیانی ـجوان حاج‌آقاحسین چیت‌ساز ـ عبدالحسین ثقفی ودکترصحت طباطبائی بعنوان اعضای‌شورا انتخاب شدند .

اقدامات شوری

مهمترین اقداماتیکه شورای همکاری با برزن٤ انجام داده کمك وهمکاری در امرسربازگیری‌است‌که مدتی معرفی مشمولین نظام‌وظیفه ساکن محل وهمچنین‌رسیدگی بوضع آنان باشورای همکاری برزن ٤ بود که‌نتایج خوبی عایدشد ولی پس از چندی‌این کاراز صلاحیت شوراها ، سلب شد ضمنا همه ساله هنگام زمستان این‌شورامقداری زغال بین مستمندان برزن ٤ توزیع میکند .

اعضای شورای همکاری ،با برزن٤ نیزازعدم توجه‌مسئولین شهرداری تهران به پیشنهاد ها وتقاضاهای خود شکایت دارند .آقای نجم‌آبادی رئیس شورای همکاری بابرزن٤اظهار داشت: اگرشهرداری تهران به پیشنهاد های‌شورا های همکاری با برزنها ترتیب اثر بدهدوبرای‌اجرای این‌پیشنهاد ها بودجه لازم‌را تامین کند میتوان امیدوار بودکه وجود این شوراها برای بهبود وضع مردم موثرباشد والاباوضع فعلی اگر اصلا شورائی در میان نباشد بهتراست .

درباره چگونگی انتخاب اعضای شورای همکاری با برزن آقای نجم‌آبادی گفت: اعضای این‌شورا هاباید از بین معتمدین محل‌بادر نظر گرفتن شرایط زیر انتخاب گردند .

۱ـبامور اجتماعی واردباشند

۲ـ منافع عمومی را برمنافع شخصی ترجیح دهند .

۳ـ عفت کلام‌وقلم داشته باشند .

٤ـدربین ساکنین محل‌دارای حسن‌شهرت ومحبوبیت‌باشند

تفسیر پارلمانی

بقیه‌ازصفحهٔ‌اول

حزب‌ملیون سیاستی برمبنای ایجاد حسن تفاهم میان مردم وحکومت اتخاذ کرده است ،زعمای این حزب حصول چنین نتیجه‌ای را از طریق اجرای مرامنامه حزب میسر میدانند وازاینرو بلافاصله پس از تصویب مرامنامه ،دولت واکثریت پارلمان یعنی دوقوه‌عامله حزب ملیون اجرای آنرا وجهه همت قرار خواهند داد .

در اینجا، نقش‌فراکسیون پارلمانی حزب‌ملیون‌اهمیت‌فراوان‌داردفراکسیون پارلمانی‌حزب‌ملیون‌رهبری‌اکثریت‌رادر پارلمان بعهده میگیرد وطبعا با فراکسیون حزب دیگر ،یعنی صف متشکلی‌که مرکب از نمایندگان حزب مردم است مقابله خواهد نمود، رقابت‌این‌دوفراکسیون‌بمجلس‌شورای ملی قیافه تازه‌ای میبخشد که‌از نظر فورم درتاریخ مشروطیت‌ایران بی سابقه است و بدینجهت جریانات پارلمان باردیگر طرف توجه قرار خواهد گرفت .

فراکسیون حزب مردم حالیه ٤۱ عضو دارد سه نفر ازسناتورها نیز عضویت حزب مردم رادارند ولی فراکسیون مستقلی درسنا تشکیل نداده‌اند .

اعضای فراکسیون‌پارلمانی حزب مردم گذشته ازجلساتی که‌برای‌شور درامور جاری تشکیل میدهند روزهای سه شنبه هرهفته راجع‌بمسائل عمومی در جلسه شورایعالی حزب باحضور سناتورهای حزب وسایر اعضای شورای‌عالی شور میکنند .

باستثنای آنعده ازنمایندگان که عضویت‌حزب مردم راپذیرفته‌اند ، کلیه وکلا ونیزاکثر آقایان‌سناتورها برای عضویت حزب‌ملیون‌دعوت‌شده‌اند معهذا محتمل است که‌چند نفری ازنمایندگان عضویت احزاب را نپذیرند وهمچنان منفرد بمانند ، اعضای هردو فراکسیون عقیده دارند که درهرحال‌تعداد منفردین آنقدرها نخواهند بود که بتوانند درجریانات آینده نقشی داشته باشند .

ازطرفی شایعات مربوط بانحلال مجلس دراین دوهفته بکلی منتفی شده است ، شایعه مزبور ناشی‌ازین بود که‌چون انتخاب کسری اعضای پارلمان بموجب جدول جدید ـ بااشکالاتی روبرو شده است فکر انحلال مجلس پیدا شده وممکن است بخاطر انجام انتخابات جدید مجلس نوزدهم منحل شود .

این شایعات تماما تکذیب شد و تحقیقات نشان میدهد اگر اشکال موجود درراه‌انتخاب بقیه اعضای مجلس که‌بموجب‌مصوبات کنگره تادویست نفرافزایش یافته است هم چنان لاینحل بماند ازفکر تکمیل اعضای مجلس صرفنظر خواهد شد ومجلس باهمین عده عمر طبیعی خود را ادامه خواهد داد .

باید متذکر بود که‌اینك شش کرسی معطل ویك‌کرسی‌منتظردر مجلس خالی است .

سه کرسی ازشش کرسی‌معطل متعلق به‌آقایان دکتر هدایتی ،دکتر راجی و تجدد است که‌باقبول‌پست وزارت ازوکالت مجلس مستعفی گردیده‌اند ،سه‌کرسی دیگر نیزبه مرحومین اقبال ،کشکولی‌ومعین‌زاده تعلق داشته است .

انتخابات لارستان ازابتدا متوقف مانده‌است .

بعید نیست چنانچه در این حوزه ها انتخابات تجدید گردد آقای علم رهبر حزب مردم بنمایندگی انتخاب شود ورهبری فراکسیون اقلیت را شخصا برعهده بگیرد .

احمداحرار

فعالیت شدید در کارگاه سد کرج

بقیه‌از صفحه‌اول

یعنی قریب چهاربرابر طرح اولی است طبق قرار دادموجوده شرکت موریس کنودس قرار بوده‌سد رادر مدت سه سال تحویل دهد ولی اکنون پیش بینی میشود بین‌شش تانه ماه کارساختمانی زودترپایان پذیرد .

اقدامات انجام شده

آقای مهندس‌طالقانی‌سپس گفت اقداماتی که‌تاکنون‌انجام‌یافته‌عبارت‌از ساختمان دو جاده انحرافی است جاده اول چندی پیش مفتوح گردید ولی بعلت بروز سیل بسته شده از جاده دوم بجای آن استفاده میشود .

اختتام عملیات ساختمانی وشروع باستفاده از چهارتونل که‌بزرگترین آنها در حدود دوکیلومتر طول دارد تونل انحرافی‌نیز کاملا بپایان رسیده واکنون تمام آب رودخانه کرج از این تونل عبور میکند .

در عملیات ساختمانی سد کرج جمعا ۲۲۰۰ نفر مهندس وکارگر فنی وکارگر درسه نوبت مشغول کارند ازاین عده درحدود ۵۰۰نفر مهندس وکارگر فنی و۱۷۰۰ نفر بقیه کارگر عادی میباشند .

برای ساختمان سد مقدارزیادی ماشین آلات سفارش‌داده‌شده ودر حدود یك ثلث آن بایران رسیده ودر محل نصب شده وقرار است بقیه نیز بتدریج به بنادر جنوب برسد دو توربین برق بقدرت هرکدام چهل هزارکیلووات‌سفارش داده شده وپس از تامین بودجه یك توربین سوم بهمین قدرت نیز سفارش داده میشود .

جاده ای که کرج رابسد متصل میسازد ۲۳ کیلو متر طول وده‌متر عرض دارد توسط سازمان سد کرج ساخته شده وقرار است در سال جاری توسطت وزارت راه آسفالت گردد .برای کار گران ومهندسین خانه های مجهز بتمام وسایل راحتی بناشده است و در رستورانهای کار گری هر کارگر میتواند باپرداخت ۱۲ ریال یك غذای کامل صرف نماید .در دهکدهٔ سد بیمارستانی در دست ساختمانی است که تا دوماه دیگر افتتاح میشود وکارگران بیمار خواهند توانست در محل بمعالجه‌بپردازند.

شروع عملیات بتون ریزی

آقای مهندس‌طالقانی سپس‌افزود از اول زمستان آینده بتون ریزی سد شروع خواهد شد ووسایلی نیز برای گرم کردن سیمان در زمستان وخنك نمودن آن در تابستان در محل نصب شده تا در کار ساختمانی سد وقفه‌ای بوجود نیاید .

هم اکنون مصرف سیمانی سد روزانه در حدود ۳٤۰ تن میباشد که تمام آن از محصولات داخلی فراهم میشود .ماده جدیدی بنام « پوزدلان » اکنون درآزمایشگاه‌های سد مورد آزمایش است تادر صورت خوبی جایگزین یك ثلث سیمان مصرفی گردد این ماده خاصیت آنرا دارد که سیمان را محکم تر میکند ودراغلب سدهائی‌ـ که امروز در دنیا ساخته میشود و مورد استفاده قرار میگیرد .

مصرف ذخیره آب

سر پرست سد کرج در مورد استفاده از آب ذخیره شده توسط سد گفت درابتدا قرار بود ازآب ذخیره شده در سد جهت مشروب نمودن زمینهای اطراف‌سد استفاده شود ولی چون بنگاه آبیاری احتیاج بتمام آب ذخیره شده‌برای مصرف تهران لازم داشته لذاتصمیم گرفته شده تمام آب سد توسط لوله به‌تهران منتقل گردد .

البته بکسانی که‌اکنون‌از رودخانه کرج جهت آبیاری زمینهای خود استفاده میکنند کماکان آب داده خواهد شدوحتی آب آنهاتا حدود ۲۰ درصد افزایش داده میشود .

احداث سد دوم

درتمام طول خط برق کرج به تهران دستگاههای فشار قوی‌نصب میشود وبرق تولیدی درتهران‌تحویل کارخانه برق‌میشود تادرنواحی‌مورد احتیاج تقسیم شودنظر باینکه‌شهر تهران در روز احتیاج به‌آب بیشتر ودرساعات اول‌شب بعلت‌وجودسینما ها وباز بودن دکاکین احتیاج به برق بیشتری دارد سد کوچکی در نزدیکی سد اصلی ایجاد خواهد شد که درمدت شب آب در آن ذخیره شود وروزها دریچه آن باز گردد .قبل از تصمیم بساختمان سد کوچك بنگاه مستقل‌برق در نظر داشت موتورهای دیزل برای تولید برق خریداری نماید واین موتورها بسیار گران قیمت‌هستند ولی سازمان سد موافقت نمودباایجاد یك سد دیگر تولید برق راافزایش دهد .

دهکده نمونه

آقای مهندس طباطبائی در این وقت افزود .

بتون ریزی سد ازهفت ماه دیگر شروع میشود وتا یکسال دیگر کف‌دریاچه آن از کف فعلی‌جاده چالوس بلندتر خواهد شد برای ایجاد این دریاچه سه دهکده که مجموعا ۱۲۰۰ نفر جمعیت داردبزیر آب خواهد رفت ودیروزشورایعالی سازمان برنامه طرح مالی مربوط‌به کوچ دادن اهالی این دهکده‌ها را به یك دهکده نمونه که درنزدیکی سد ساخته خواهد شد و دارای‌تمام وسایل است تصویب نمود .

دراین دهکده نمونه باغها وخیابان های متعدد احداث میشود .چون هدف‌اصلی‌ممانعت‌ازمهاجرت‌اهالی‌سه دهکده فعلی‌است‌تمام وسایل راحتی برای ساکنین دهکده نمونه فراهم میشود .از دو سال دیگر کوچ‌دادن اهالی به‌دهکده جدید شروع میشود وچند ماه‌طول خواهد کشید .

دهکده فعلی

دردهکده‌ای که ازاجتماع‌مهندسین وکارگران بوجود آمده یك سینما ویك استخرشناویك‌کلوب وچندین رستوران وجود دارد .بطور کلی اشخاص متاهل درمحله علیهده و اشخاص مجرد درساختمانهای‌دیگری زندگی میکنند .اغلب متاهلین از آمریکائیها تشکیل یافته که‌با خانواده‌های خود درحوالی سد کرج اقامت دارند .

برف سنج

سرپرست‌سد کرج‌سپس گفت‌برای اولین‌باردرایران دستگاهی بنام‌برف سنج در کوههای اطراف‌سد نصب خواهد شد تا ضخامت وقطر برف کوههای اطراف اندازه گیری شود وبتوان بطور یقین مقدار آب ذخیره شده سال آینده را تعیین کرد . طرز کار این دستگاه این طوراست که در اواخر تابستان درکوه قسمتهای مسطح استوانه هائی‌نصب خواهد شد که‌میزان برف‌باریده‌شده را اندازه‌میگیرد ودر زمستان‌چنانچه رسیدن باین استوانه‌ها امکان‌پذیر باشد پیاده وگرنه بادوربین‌درجات آنها خوانده میشود .دربهار هرسال تراکم برف نیز اندازه گرفته می شود ودر نتیجه مقدار آب تولیدی بدست میاید

برای فرا گرفتن طرز کار بااین دستگاه چندنفر مهندس به بغداد اعزام شدندتا کلاسی که بدین منظور درآن شهر تشکیل شده بود شرکت کنند. این مهندسین سه‌ماه قبل به‌تهران وارد شدند و اکنون آماده کار میباشند.

قایق‌رانی

برای اینکه فشار آب سد حفظ شود هیچگاه عمق دریاچه از ۹۰ متر کمتر نخواهد بود. بااین‌عمق میتوان در این دریاچه قایق‌رانی نمود وقرار است همه ساله مسابقاتی مانند مسابقات سالیانه دانشکده‌های «اکسفورد» و«کمبریج» درانگلستان بین دانشگاه تهران وارتش‌بوجود آید. دراطراف دریاچه جاده های اتومبیل‌رو ساخته میشود وساختمان های فعلی سد بنابامر اعلیحضرت همایونی به سازمانهای جوانان‌مانند پیش‌آهنگی وباشگاهها واگذارمی شود. ضمنا باهواپیما تخم ماهی مخصوصی که در دریاچه زندگی میکند به‌محل آورده خواهد شد ودر استخرهای کوچك کشت‌خواهد شدوپس‌از بالغ‌شدن‌ماهیهابه‌دریاچه سد ریخته میشود .

مدل پلاستیکی

وزیر مشاور وسرپرست سد کرج سپس گفت :

بمنظور آزمایش منحنی‌های سد سه مدل یکی‌از لاستیك و دومی ازپلاستیك وسومی از نایلون‌ساخته شده ودرفرانسه مورد آزمایش‌است برای این آزمایش از ماشین الکترونیکی که فقط یك نمونه آن دراروپا وجود دارد استفاده میشود مدت یك هفته طول میکشد که‌ارقام دراین ماشین گذاشته شود و ماشین جواب مربوطه را درعرض یکساعت تحویل میدهد درحالیکه اگر قرار بود مثلا چهل نفرمهندس باماشین‌های برقی معمولی بمحاسبه پرد ازند، این مدت به‌نه‌ماه‌افزایش مییافت . مدلهای پلاستیکی در مقابل اشعه ماوراء بنفش نمایش داده میشود وخستگی‌های مخصوص سد» نمایان میشود. سدکرج‌اولین سددنیا است که باچنین وسایل مجهزی قبل‌از ساختمان آزمایش میگردد.

نارضایتی کارگران

چون کارگران ایرانی بطرزکار امریکائی آشنا نیستند لذا اغلب ازوضع کار خود ناراضی میباشند. علت اصلی این نارضایتی این است که مهندسین امریکائی طالب کار دقیق میباشند وکارگران باین کار عادت ندارند.

پس‌از ساختمان سد

پس‌از اتمام ساختمانی سد کرج تحویل بنگاه آبیاری ویا بنگاه مستقل برق شده وسازمان‌سدمنحل میشود. ار مهندسین فعلی فقط‌چند نفر برای کنترل برق وطرزکارسد بجای خواهند ماند وتحت نظر اداره مربوطه انجام وظیفه خواهند نمود. باساختمان این سد شهر تهران کمبود آب و برق خود را مرتفع خواهدکردوآب وبرق تهران بمقدار بسیار زیادی افزایش خواهد یافت.

اعلیحضرت همایونی تاکنون‌چند بار از سد بازدید و دستورات‌اکید برای تسریع عملیات ساختمانی‌صاد فرموده‌اند.

پارلمان و دولت ژاپن

با تاسیس فروشگاه ژاپنی در تهران موافقت کردند

سرمایهٔ فروشگاه دویست میلیون ین ژاپن است ـ قسمت عمدهٔ کالاهای فروشگاه درایران تهیه میشود

امروز خبرگزاری آسوشیتدپرس از توکیو اطلاع دادکه دولت ژاپن طرح‌های مربوط به تاسیس یك فروشگاه ژاپنی را درایران تصویب کرده است.

طرح تاسیس این‌فروشگاه‌توسط کمپانی شیروکیای توکیو تهیه شده و فروشگاه مزبور در تهران تاسیس میشودوایران وژاپن‌مشترکا آنرا اداره خواهند کرد.

قرارداد اداره فروشگاه درنوامبر گذشته بین مقامات اداره املاك پهلوی و شرکت ژاپنی بامضارسیده است سرمایه‌شرکت دویست‌میلیون ین ژاپن (در حدود چهل میلیون ریال)و مدیرعامل فروشگاه ژاپنی خواهد بود و رئیس هیئت مدیره‌و اکثریت اعضا از میان ایرانی ها انتخاب خواهند شد . عده‌ای از کارشناسان ژاپنی برای تربیت کارشناسان فروشگاه بایران‌خواهند رفت و آنانرا در امور خریدوفروش راهنمائی خواهندنمود. دراین‌فروشگاه اجناس ایرانی وژاپنی بمعرض‌فروش گذاشته شده‌واحتمال میرودساختمان فروشگاه دوسال طول بکشد.

درمورد خبر فوق آقای‌بهبهانیان سرپرست اداره املاك ومستغلات پهلوی بخبرنگارما گفت: دولت و ملت ژاپن بعداز جنك گذشته‌بعلت خسارات زیادی که دیده بودخروج سرمایه‌های ژاپنی را ازکشور منع نمود وآنراصرف ترمیم وتوسعه کشور ساخت. این تصمیم تااین اواخر نیز اجرا می‌شد واینك ایران اولین کشوری است که پارلمان و دولت ژاپن با سرمایه‌گذاری ژاپن درآن موافقت نموده‌اند.

آقای بهبهانیان بعدگفت بلافاصله بعداز تصویب پارلمان و دولت اقداماتی شروع شده تا ماشین‌آلات لازم برای تهیه محصول درایران بایران حمل شود زیرا درنظراست که کالاهای فروشگاه درایران تهیه شود.

درصورتیکه ساختمان فروشگاه مدت زیادی طول‌بکشد برای‌فروش این محصولات وآشناکردن مردم بآن محل موقتی اجاره خواهد شد. تا ساختمان فروشگاه ساخته وآماده شود .

وی سپس گفت: درظرف سه‌سال اول آنچه که تهیه آن درایران امکان داشته باشد درایران ساخته میشود وبقیه از ژاپن وارد خواهد شد وپس‌از سه سال‌کلیه اجناسی که درفروشگاه عرضه میشود باید در داخل کشور تهیه گردد.

آقای بهبهانیان درمورد محل فروشگاه گفت که هنوز محل‌تعیین نشده است.

کناهکار

اثر ویلکی کولینز

ترجمه ا. ب

ـ ٦٨ ـ

...نت وبرچرو مرا باچنان حقشناسی ومحبتی نگاه کردکه برایم ...اشت واز آنجاکه به اینطور احساسات هیچ عادت ندارم‌ندانستم ...م. بهیچوجه انتظار این همه محبت وچنین زیبائی خیره‌کننده‌ای ...کت برجا مانده بودم. نمیتوانستم حرف بزنم. بدبختیهای این ...لب مرا سرد وخشك نکرده است. مثل یك پسربچه دهساله ... وحجب میکردم. دختر جوان بدون اینکه بخواهد احساسات ... پرسید:

...الا کجاست؟ چه میکند؟ از من باشما حرف نزده است؟حالش ...حمل میکند بعد ازوقایع سال پیش اینجا بماند؟ چه موقع ...بخورانید؟ بحدی نگران وناراحتم که تمام سئوالاتی که ...م درآن واحد بزبانم می‌آید بطوری که نمیدانم از کجا ...سئوالات من تعجب نمیکنید؟

ـ نه، وتصور میکنم علت نگرانی فوق‌العاده شمارا میدانم.

ـ شما مرا ازرنجهای طاقت فرسائی نجات داده‌اید. شما زندگی را بمن پس داده‌اید. اگر چیزی را ازشما پنهان کنم کمال حق‌ناشناسی است. من همیشه اورا دوست داشته‌ام. حتی آنموقعی‌که متهمش میکردم وبا تند ترین الفاظ بااو روبرو میشدم نتوانسته‌ام عشقش را ازدلم بیرون کنم.

فردا وقتی بفهمدکه من اینجا هستم چه فکر خواهد کرد؟

دوباره ساکت شد ومرا نگاه کرد.

گفتم:

ـ فردا آنچه را بمن گفته‌اید برای او تکرار خواهیدکرد.

دختر جوان پس‌از لحظه‌ای تامل گفت:

ـ شما اورا خوب میشناسید وخیلی چیزها میدانید. فکر میکنید که کارها روبراه شود؟

جواب دادم:

ـ هیچ شك ندارم. من از آنچه فردا اتفاق خواهد افتاد اطمینان کامل‌دارم ولی دلم میخواست از وقایع امشب هم اطمینان کامل داشتم.

***

دوبعد از نصف شب ـ آزمایش عملی شده است. جزئیات آن باین قرار است:

ساعت یازده بتریج را خواستم وبوسیله او به آقای بلاك اطلاع دادم که می‌تواند به تختخواب برود.

درخارج خانه باران می‌بارید. هوا تاحدی شبیه هوای شب جشن، ۲۱ ژوئن سال گذشته بود.

بتریج هم کنار پنجره پیش من آمد وبطرز اسرارآمیزی برك کاغذی دردست من گذاشت. براین صفحه کاغذ این سطور خوانده میشد:

(بمن اجازه بدهید موقعی‌که لودانوم را درگیلاس میریزید حاضر باشم من احتیاج دارم که سرم را بکاری‌گرم کنم. حتی اگر دررل یك تماشاچی بیکاره باشد.ر.و.)

دنبال بتریج براهرو رفتم وباو گفتم که جعبه دواجات خانه را به سالن کوچك مادموازل (وریندر) ببرد.

بتریج ازاین دستور تعجب‌کرد. نگاه غریبی بمن انداخت گوئی میترسید درباره خانمش قصد سوئی داشته باشم.

پرسید:

ـ ممکن است بپرسم چه ربطی بین خانم وجعبه دواجات وجود دارد؟

ـ درسالن بمانید خواهید دانست.

بتریج نگران بنظر میرسید. چطور میتوانست در مورد دواجات نظارت در حالیکه از فن طبابت سررشته‌ای نداشت؟

پرسید:

ـ ممکن است اجازه بدهید آقای (بروف) هم حاضر باشد؟

جواب دادم:

ـ الان ازاو خواهش خواهم‌کردکه پائین بیاید.

بتریج دیگر چیزی نگفت وبرای آوردن جعبه دواجات رفت. من به اطاق آقای «بلاك» برگشتم ودستی به درمیان اطاق او واطاق آقای «بروف» زدم. وکیل دعاوی در حالیکه کاغذهای خودرا بدست داشت دررا باز کرد.

گفتم:

ـ خیلی متاسفم که مزاحم شما میشوم. من میخواهم (لودانوم) را برای آقای بلاك آماده کنم. ازشما خواهش میکنم بعنوان شاهد حضور پیداکنید.

آقای «بروف» که‌گوئی حواسش فقط متوجه کاغذهایش بودگفت:

ـ دیگر کاری ندارید؟

ـ بعد باید ازشما خواهش کنم‌که شاهد خوراندن دوا به آقای بلاك‌باشید.

ـ بعد؟

ـ همچنین باید تقاضاکنم دراطاق آقای بلاك بمانید تاشاهد وقایعی که اتفاق خواهد افتاد باشید.

آقای بروف گفت:

ـ بسیار خوب. من‌میتوانم دوسیه‌هایم را همراه بیاورم، آقای جنینگس، مگر اینکه ایرادکنیدکه وجود این‌همه کاغذکه در آنها منطق وشعور حاکم است برای آزمایش شما مضر خواهد بود.

آقای بلاك بدون اینکه بمن فرصت بدهد به وکیل دعاوی جواب بدهم از تختخواب خود فریاد زد:

ـ کسی‌که باین آزمایش هیچگونه توجه وعلاقه‌ای نشان ندهد بایدقبول کرد که قوه تخیلش از تخیل یك‌گاو شیرده بیشتر نیست.

وکیل دعاوی گفت:

ـ آقای بلاك، گاو شیرده حیوان بسیار مفیدی است.

سپس در حالیکه همچنان کاغذهارا بدست داشت دنبال من از اطاق بیرون آمد. مادموازل راشل را رنگپریده وآشفته در سالنش در انتظار خو یافتیم. بتریج دریك گوشه جلوی جعبه دواجات نشسته بود. آقای (بروف کنار اولین میزی که دید نشست وبمطالعه کاغذهایش مشغول شد.

مادموازل (وریندر) که جزبه آقای بلاك به چیزی فکر نمیکرد مرا بکنار کشید وپرسید:

ـ حالا حالش چطور است؟ خیلی عصبی است؟ حوصله‌اش تنك نیست فکر میکنید دراین آزمایش موفق شوید؟ مطمئن هستید که این دوا برای او ضرری ندارد ودردی احساس نخواهد کرد؟

گفتم:

ـ کاملا مطمئنم. بیائید قطره‌ها را باهم بشماریم.

ـ صبر کنید ببینم! الان کمی ازساعت یازده گذشته است چه مدت لازم است تااتفاقی بیفتد؟

ـ معلوم نیست . شاید یکساعت.

ـ آیا اطاق باید مثل سال پیش تاریك باشد؟

ـ حتما.

ـ پس من درهمان اطاق خوابم‌که سال پیش بودم منتظر خواهم شد. در را نیمه باز خواهم گذاشت. درسالن را زیر نظر میگیرم وبمحض اینکه‌ظاهر شود چراغ را خاموش میکنم. پارسال وقایع باین ترتیب بود. باید عیناهمان وقایع تکرار شود. اینطور نیست؟

ـ مادموازل وریندر، مطمئن هستیدکه می‌توانید اعصاب خودرا کنترل کنید؟

باهیجان جواب داد:

ـ بخاطراو هرکاری حاضرم بکنم.

نگاهی به چهره‌اش انداختم واطمینان یافتم‌که میتوانم بقولش اعتمادکنم دوباره به آقای (بروف) رو کردم.

گفتم:

ـ ممکن است خواهش کنم یك لحظه کاغذهاتان را کنار بگذارید؟

ـ البته. البته.

تکانی خورد وناگهان ازجا برخاست. گوئی دریك نقطه خیلی حساس مطالعه اورا قطع کرده بودم. بامن بطرف جعبه دواجات آمد. چون کارمابه‌شغل او ربطی نداشت علاقه خاصی به‌آن نشان نمیداد. نگاهی بطرف بتریج انداخت وخمیازه کشید.

مادموازل «وریندر» لیوان وتنك آب راکه قبلا روی میز گذاشته بودیم بطرف من دراز کرد.

گفت:

ـ اجازه بدهید من آب درلیوان بریزم. منهم باید کاری بکنم.

قطره قطره چهل قطره (لودانوم) درلیوان چکاندم.

سپس به مادموازل وریندر گفتم:

ـ تاسه چهارم لیوان را آب بریزید.

چون دیگر به جعبه دواجات احتیاجی نداشتیم از بتریج خواهش کردم انرا بردارد. خدمتکار سالخورده که خیالش راحت شده بود با آرامش خاطر مرا نگاه کرد بدون شك بمن سوء ظنی برده بود. تصور میکرد میخواهم به خانمش دوائی بخورانم !

مادموازل «وریندر» پس‌از آنکه بدستور من آب در لیوان ریخت‌ازلحظه‌ای که بتریج مشغول بستن در جعبه شده وآقای (بروف) بطرف کاغذهایش بر...یگشت استفاده کرد وپنهانی بوسه‌ای برلب لیوان زد.

دختر زیبا ودلفریب سپس آهسته بمن گفت:

ـ وقتی میخواهید لیوان را باوبدهید از اینطرف بدستش بدهید.

من تکه بلوری راکه بایستی جانشین الماس میشد از جیب درآوردم باو دادم:

گفتم:

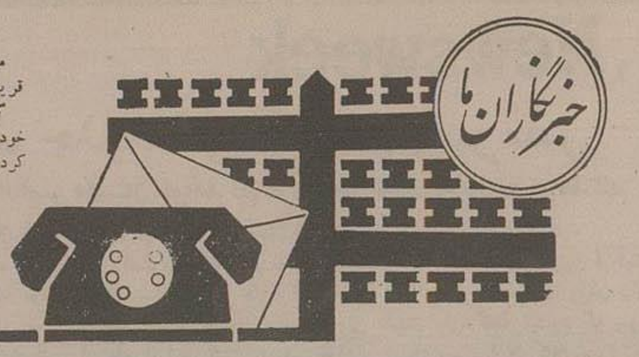
خبرنگاران ما

از شهرستانها اطلاع میدهند

کودک ۲ ساله‌ای طعمه گرگ هاری شد

محمد فرزند اسماعیل ازاهالی قریه ینگجه همدان ۱۲ ساله‌ساعت۸صبح برای جمع‌آوری‌هیزم ازقریه خارج‌شداما هنوزبیش از دویست‌متر از قریه دورنشده بودکه‌ناگهان‌گرگ‌هاری‌ازپشت بوی‌حمله کردواورا بزمین‌کوبید.

گرگ هار باپنجه‌های مخوف خوداندام‌کوچك محمد را ازهم میدرید وپنجه خون آلودش رابگردن وشکمش فرومیبرد وطفل‌معصوم بافریاد جگر خراش خود استمدادمیطلبید .عده‌ای‌ازاهالی قریه‌بکمکش شتافته‌و گرگ‌بمشاهده آنهامتواری‌گردیدولی متاسفانه‌وقتیکه اهالی بجسد محمد نزدیك شدند مشاهده کردند که‌گردن وشکم وی بوسیله گرگ‌هارخورده‌شده‌است.جسد محمدپس‌ازانجام تشریفات قانونی‌بخاك سپرده شد.

نزاع درحمام

ناگهان سه مرد برهنه ازحمام‌خارج وشروع بدویدن کردند

عابرین باین‌منظره مینگریستند وپاسبان‌دنبال آنهامیدوید

پریروز اهالی یکی ازمحلات شهر رشت شاهد واقعه مضحکی بودندکه تاکنون دراین شهرستان‌سابقه‌نداشت این واقعه هم اکنون نقل محافل‌شهر رشت است واغلب اهالی از جریان مضحك آن گفتگو میکنند .خبرنگار ما در رشت‌گزارش این‌واقعه مضحك را چنین اطلاع میدهد . در حدود ساعت ٦ صبح بود که عابرینی که از حدود گرمابه «حاجی آقابزرگ» رشت میگذشتند مشاهده کردند یك نفر در حالیکه فقط لنگی بکمربسته است هراسان از حمام خارج شد و با فریاد آی پاسبان ، آی پاسبان . بطرف شهربانی دوید . متعاقب خروج وی دونفر دیگر که آنها نیز فقط لنگی بکمر بسته بودند از گرمابه حاج آقابزرگ بیرون آمده وجهت دستگیری شخص فراری بدنبال‌وی دویدند . عابرین بامشاهده این وضع از خنده روده‌بر شده وبرای تماشای این سه نفر که گمان دیوانگی به آنان میرفت ایستادند. اولین فراری بدون توجه بفرمان توقف پاسبان خودرا بتلفن رسانیده و مشغول تلفن کردن به کلانتری‌بخش ۲رشت شد ولی‌دونفر متعاقبین‌وی بوسیله پاسبان دستگیر شده و مجددا بگرمابه ! روانه شدند .پس از تحقیقات معلوم شد که درداخل گرمابه بین این سه نفر بعلت‌نامعلومی نزاعی رخ داده است ودامنه این نزاع بخارج ازحمام‌کشیده شده ودرنتیجه چنین‌وضع مضحکی پیش‌آمده‌است سرانجام بادخالت پاسبانان باین‌جریان خاتمه داده شد وچون یکی ازطرفین دعوا سرباز بود دونفر دژبان نیز در این واقعه جالب دخالت کرده‌و پرونده ای تشکیل شد که هم‌اکنون تحت تعقیب میباشد .

غفلت راننده کامیون

موجب قتل زن جوانی شد

یزد

چند روز قبل در جادهٔ «مهریز» زن جوانی در زیر چرخهای‌سنگین کامیونی جان سپرد . چگونگی این تصادف‌طبق اظهار سخنگوی اداره ژاندارمری یزدبدین‌شرح بوده است .

بانو اعظم رجائی همراه پدر خویش در حالیکه در اطاقك جلوی کامیون نشسته بود از مهریز بقصد یزد حرکت‌نموده در بین راه بر اثر غفلت سیدیحیی راننده ، کامیون از جاده منحرف گردید . هنگامیکه راننده مزبور متوجه انحراف کامیون شد ناگهان ترمز کرد و در همین لحظه بانو اعظم بر اثر باز شدن در اطاق کامیون بخارج پرتاب شد و بزیر چرخهای کامیون غلطید و آنا در اثرصدمات وارده درگذشت . ولی بکودك وی که در آغوشش بود صدمه‌ای‌واردنیامد پرونده امر هم اکنون در دادگاه یزد تحت رسیدگی است و راننده در زندان بسر میبرد .

زد و خورد شدید باقاچاقچیان

پس‌ازیك‌نبرد طولانی ٤٨ کیلوتریاك بدست‌مامورین افتاد

چندروز [illegible] مامورین گارد گمرك تربت‌جام اطلاع حاصل کردند که عده‌ای از قاچاقچیان‌حامل مقدار قابل ملاحظه‌ای تریاك شبانه از حوالی شهرعبور خواهند کرد.

بلافاصله آقای سرهنك دوم دادوش معاون ناحیه‌گارد گمرك باتفاق‌عده‌ای از مامورین بقصد دستگیری قاچاقچیان بخارج شهر عزیمت نمودند. مامورین مقارن ساعت ۹شب در۳۰کیلومتری جام باقاچاقچیان که سوار براسب‌حرکت میکردند مصادف شده وشروع بتیراندازی نمودند.

قاچاقچیان پس‌از یك مقاومت طولانی وشدید مقدار ٤٨ کیلوگرم تریاك راجا گذاشته وبااستفاده از تاریکی شب فرار اختیار نمودند.

تریاکهای مکشوفه تحویل گردید واینك مامورین درتعقیب قاچاقچیان میباشند.

بازدید از نتیجه تعلیمات اساسی

مشاور تعلیمات اساسی یك روز مهمان روستائیان بود

هفته گذشته بانو «بولز» مشاور تعلیمات اساسی ایران و خانم‌مهیمنی معاون ایشان بمنظور بازدید از مؤسسات و اقدامات مامورین‌تعلیمات اساسی استان هشتم وارد کرمان شد .

وی بهمراهی آقای پورحسینی رئیس تعلیمات اساسی استان‌وآقای «ریوز» مستشار فرهنگی استان از مراکز تعلیمات اساسی حسن‌آباد ، جلیل‌آباد بازدید کرد و یکروز نیز مهمان روستائیان بود .

در این بازدید عملیات و اقدامات مربیان تعلیمات اساسی درزمینه ساختمان حمامهای دوش ، مستراحهای بهداشتی ، کلاسهای مبارزه با بیسوادی بهره برداری از ماشینهای جوجه‌کشی مورد توجه بانو «بولز» قرار گرفت در عکس بالا خانم «بولز» و مترجم ایشان هنگام امتحان یکی از شاگردان کلاس مبارزه با بیسوادی دیده میشوند .

مبارزه بامالاریا

چندروز قبل از طرف‌اداره بهداشت کرمانشاه چند اکیپ مجهز بوسائل مبارزه بامالاریا به مناطق‌قصرشیرین ایلام - مهران - دهلران - عزیمت نمودند .

هم اکنون اکیپ های مزبور با جدیت مشغول سمپاشی وریشه کنی مالاریا در مناطق مذکور هستند.

۷۰ هزارریال سرقت

چند شب پیش مغازه آقای علی علاءالدینی واقع در«برامسر» از توابع شهسوار مورد دستبرد سارقین قرار گرفت ودر حدودهفتاد هزار ریال اجناس مغازه مزبور بسرقت رفت .

ژاندار مری‌شهسوار تا کنون‌موفق بدستگیری سارقین نشده است.

روزه‌دار بیکار...؟

ازصبح‌تا غروب هرچه درخیابانها وکوچه‌های سده‌اصفهان پرسه‌زدتابلکه کسی‌باو کاری مراجعه‌کند هیچکس نگفت‌خرت بچند !!؟

وقت‌افطار نزدیك‌میشد وعزیزبا آنکه بدون سحری‌روزه گرفته بود موفق به تهیه افطاری برای‌خود وزن وفرزندانش نشد تشنه‌وگرسنه وخسته‌وافسرده درحالیکه عرق‌شرم به‌پیشانیش نشسته‌بود بمغازهٔ آشنائی مراجعه‌کردتا مقداری قندوچای‌نسیه بگیرد. صاحب‌مغازه ازنسیه‌فروشی امتناع کردو عزیز ناچار دست خالی بطرف منزل براه‌افتاد وقت‌افطاربودکه بمنزل‌رسید زن‌وپنج فرزندش دراین‌انتظار که‌عزیز می‌آید وقندوچای و افطاری می‌آورد سفرهٔ‌خالی را گسترده وسماور را آتش‌کرده بودند.

عزیز بامشاهده این وضع بیش ازآن نتوانست طاقت بیاوردناگهان سکته کرده‌بزمین افتادو جانسپرد .پزشك‌قانونی نبود تاجنازه‌اش را معاینه‌کند شبانه جنازه عزیز سی وپنجساله بگورستان حمل گردید ودفن شد.

از :علوی — خبرنگارزابل

سیستان‌خالی ازسکنه‌میشود ... ؟!

دوازده سال‌استکه دسته‌دسته مردم سیستان دست‌زن وبچه‌خود راگرفته بشهرستانهای دیگر مهاجرت‌میکنند دوازده‌سال استکه اهالی زراعت پیشهٔ این منطقه از سرزمین آباء واجدادی‌خودچشم‌میپوشند وبامید بدست آوردن لقمه ای‌نان بدیگرشهرستانها پناهمی‌آورند. آنهاکه ازخود ملك وآبی درسر زمین سیستان دارند بعلت خشکسالی‌های پی‌درپی ویاجریان سیلهای مهیب وازبین رفتن زراعت، آب وملك خودرامیفروشند وبرای تامین معاش ، شهرستانهای دیگر را ترجیح میدهند وآنان‌که مزدورند ودر مزارع‌دیگران‌بکار مشغول میشوند هنگامیکه بابیکاری‌مواجه شدند ناچار برای پیداکردن کار ترك یارودیار میکنند دردوسالهٔ اخیر باتوجهی‌که مقامات مربوطه درموردبهبود وضع کشاورزی سیستان مبذول‌داشتند عده‌ای ازمهاجرین بشهرخودبازگشتند وبکارزراعت مشغول‌شدندولی متاسفانه دراین‌چندماه گذشته مجددا مهاجرت کشاورزان شروع‌گردیده وتاکنون علاوه‌براینکه جمع کثیری مهاجرت‌کرده‌اند عده‌ای‌نیز درگاراژهابانتظار فراهم‌شدن وسیلهٔ‌نقلیه بسر میبرند تا منطقه آباءواجدادی خودراترك کنند.باینترتیب دیری‌نخواهدگذشت که‌سیستان‌خالی ازسکنه خواهدشد.

سطح زندگی درسیستان پائین است. در کار کشاورزان تسهیلاتی وجود ندارد لوازم کشاورزی دراختیار آنان‌گذاشته‌نمیشود. آنهاهم میروندبجائی که کارشان ارزش داشته‌باشد میروند بشهریکه درآمد بیشتری داشته‌باشند میروند به‌آنجاکه تسهیلاتی‌برایشان فراهم باشد میروند....

بالاخره ملك‌خدا تنك‌نیست وپای گداهم لنك نیست.

فرودگاه بندر پهلوی

برای فرود آمدن هواپیماهای بزرك و مسافری‌آماده میشود

چندروز قبل آقای‌هادی اشتری استاندار استان‌اول بمنظوررسیدگی بوضع فرودگاه بندرپهلوی که مدتیست بعلت بعضی اشکالات متروك وبلااستفاده مانده است وارد اینشهر شد. زمین این فرودگاه متعلق‌به آقای دریابیگی میباشد وچون چندی پیش بین آقای دریابیگی واداره هواپیمائی کشوری برسر استفاده از زمین‌فرودگاه اختلافاتی حاصل گردید زمین‌فرودگاه طی صورتمجلسی تحویل آقای‌دریابیگی شدوباین‌ترتیب ارتباط بین‌بندرپهلوی وخارج قطع گردید.

آقای استاندار پس‌از ورود به بندرپهلوی‌مذاکراتی بمنظور خرید زمین فرودگاه ورفع‌اختلافات موجود بین آقای دریابیگی واداره هواپیمائی‌کشوری بعمل آورد وپس‌از جلب رضایت مالك زمین جریانرا باداره هواپیمائی کشوری اطلاع داد.

آقای‌استاندار قبل‌از حرکت بخبرنگارما اظهارداشت‌که امیدوار است‌بزودی فرودگاه بندرپهلوی مجددا مورد استفاده قرارگیرد وبرای فرودآمدن هواپیماهای بزرك ومسافربری آماده شود.

حبیبی قهرمان کشتی جهان

و قهرمانان مازندران مورد تشویق استاندار قرار گرفتند

چند روز قبل آقای حبیبی قهرمان کشتی جهان باتفاق چند نفر از قهرمانان کشتی مازندران که برای شرکت در مسابقات قهرمانی کشور بتهران‌عزیمت نموده بودند وارد ساری شدند .

کشتی گیران استان دوم بلافاصله پس از ورود در جلسه عمومی انجمن تربیت بدنی استان که با حضور آقای ذوالفقاری استاندار تشکیل یافته بود شرکت کردند و آقای‌استاندار ضمن نطقی از موفقیت آقای حبیبی و سایر کشتی گیران مازندران در مسابقات کشتی قهرمانی کشور اظهار خوشوقتی نمود و آنها را مورد تشویق قرارداد.

تحقیق در باره معادن

خبرنگار ما از بافق‌گزارش میدهد اخیرا بمنظورمطالعه وتحقیق‌پیرامون وضع معادن بافق عده ای‌ازمهندسین ایرانی بسر پرستی‌آقایان دکتر«والژ ودکتر «کرستن»به بافق واردشدند.

متخصصین مزبور هم اکنون در منطقه «فاضلیه» متمرکز ومشغول تحقیق درباره وضع وچگونگی‌معادن این بخش میباشند .

این عده مجهز بیکدستگاه بیسیم و سایر وسائل لازم جهت کاوش و مطالعه هستند .

مجسمه کریم‌خان زنددراین میدان برپامیشود

قبلا باستحضار خوانندگان عزیز رسیدکه ازطرف شهرداری شیراز برای تهیه دومجسمه‌باشکوه ازدوشخصیت بزرك‌یعنی حافظ وکریم‌خان زندپروژه‌ای تنظیم گردیده وتهیه‌این دومجسمه‌به‌آقای «رول» مجسمه‌ساز معروف فرانسوی واگذار شده است. بنابه تصمیم شهرداری شیراز مجسمه‌پادشاه زند درمیدان زیبای شهرداری این شهرستان نصب میگردد .

درعکس بالا میدان زیبای شهرداری شیراز که قرار است مجسمه کریم خان زند دروسط آن برپا گردد دیده میشود .

انتصابات درشهرستانها

یزد - آقای محمد صدری رئیس فرهنك حومه آقای مهدی‌اشتری رئیس فرهنك تفت آقای محمد ناصر مدیر دبستان انوشیروان

بابل - آقای علی اکبر صادقیان مدیر دفتر تعدیل و بازرسی دفاتر اسناد رسمی ازدواج و طلاق

سولده - آقای مرتضی کریمی نماینده فرهنك و اوقاف نور

بهبهان - آقای ستوان دوم‌مهدی مستمند رئیس زندان شهربانی

شادکان - آقای هوشنك داراب بخشدار

بروجرد- آقای فتح‌اله شادمان‌رئیس‌اداره آگاهی آقای ستوان یکم‌سپهری فرد رئیس کلانتری ۲

برازجان- آقای سید منصورسادات شریفی رئیس بازرسی دخانیات‌بنادر جنوب .

تصادف‌با دوچرخه

خبرنگار ما از کرمانشاهان اطلاع میدهد . چندروز قبل‌اتوبوس‌شماره ۱۰٦۱۳ برانندگی حسین قندی هنگام عبور از خیابان بادوچرخه سواری بنام محمود شالچی تصادف نمود واورا بسختی مجروح نمود.

مجروح فعلا در بیمارستان‌بستری است وطبق اظهار رئیس بهداری استخوان پای وی شکسته است راننده نیز بلافاصله دستگیر گردید وتحویل مقامات مربوطه شد .

استاندار جدید کرمانشاه

مشغول کار شد

از کرمانشاه خبرنگارما اطلاع می دهدچندروزقبل استاندارجدیداستان پنجم آقای ملکی «نصرت الملك» فرماندار سابق همدان در میان استقبال جمع کثیری از معاریف کرمانشاه وروسای دوائر دولتی‌وارد کرمانشاه شد .

مشارالیه بلافاصله بعد ازورود‌در محل استانداری مستقر ومشغول کار گردید .

خبرهای آذربایجان

تبریز- تیمسار سرتیپ‌بازنشسته محسن فرزان بسمت‌شهردار تبریز انتخاب‌شدوبوسیلهٔ آقای‌زند استاندار بکارمندان‌شهرداری معرفی‌گردید.

مهاباد- آقای‌بزرك ابراهیمی نمایندهٔ‌مجلس شورایملی جهت بازدید از حوزهٔ انتخابیه‌خود بمهاباد واردشد وبرای انجام‌اموراصلاحی وعمرانی وعدهٔ هرگونه مساعدت بمردم‌داد.

تبریز- ازطرف‌شهرداری تبریزبرای‌تعمیرات ویلاهای استخر شاه وباغ گلستان اقدامات لازم بعمل آمده‌و تفرجگاههای مزبورازروزعید فطر برای استفاده عموم‌افتتاح میشود.

ابهر- اهالی ابهر بعلت کمیابی گوشت وگرانی نان درمضیقه قرارگرفته‌و انتظار دارندمقامات‌مربوطه باینموضوع رسیدگی کنند.

تبریز- ازطرف شهربانی وشهرداری تبریز جهت نصب چراغهای اتوماتیك راهنمائی وخط‌کشی خیابانها فعالیت شدیدی آغاز شده‌است.

ابهر- باحضور معتمدین محلی ابهرجلسه‌ای تشکیل شد ودراین جلسه‌برای ترمیم‌خرابی جاده‌ابهر مبلغ ۱۵۰ هزارریال جمع‌آوری گردید شهرداری نیز پرداخت مبلغ چهارهزار ریال را تعهد نمود.

نقده - چندروز قبل بین حسن صامتی ومجید هدایت صاحب قهوه خانه مرزخانه ازتوابع نقده برسرگرفتن مزد نزاعی رخ‌داد.ومجیدازطرف حمیدبرادر حسن مجروح‌گردید ضارب هنگام فرار بخاك عراق دستگیرشد.

علمدار- اهالی علمدار یکی‌ازبخشهای آذربایجان بعلت‌نبودن یك سازمان بهداشتی دراینمنطقه درمضیقه قرارگرفته‌اند انتظار دارند هرچه زودتر یك نفر پزشك باین‌بخش اعزام شود.

خوی- سه‌نفر اززنان‌قریه «قزل‌آغل»ازتوابع‌خوی‌باسامی «بهاری»،«گوزل»و«باری» بعلت نامعلومی فاطمه‌یکی‌دیگر اززنان‌قریه‌را بقتل رسانیدند. قاتلین دستگیر گردیده وبدادسرای خوی اعزام شدند.

تزاح و چاقو کشی

خبرنگارما ازشهسوار اطلاع‌میدهد چندشب قبل درمسجد سبزه میدان شهسوار بین منوچهر جلیلی ودو برادردانش آموز باسامی ایرج و حسن یغمائی نزاع سختی درگرفت ومنوچهر جلیلی از چند نقطه بدن بضرب چاقو مجروح گردید .

مجروح فعلا دربیمارستان بستری است وضاربین نیزطبق قراربازپرس بازداشت شده‌اند .

خشخاشها معدوم‌شد

از برازجان خبرنگار مامینویسد چندروز قبل سه قطعه‌زمین بمساحت ۳٤۷۰ متر متعلق بحاج عباس یکی ازاهالی برازجان واقع‌درکوهستانهای «زندان قشلاق» که‌درآن خشخاش کاشته شده‌بود کشف گردید .

خشخاشهای مزبور بوسیله‌مامورین ژاندارمری معدوم گردید و حاج عباس پس‌از تکمیل پرونده تحت تعقیب قرار گرفت .

خبرهای خوزستان

آبادان - در مسابقات والیبال آموزشگاههای آبادان تیمهای دبستان فردوسی وسپهربترتیب دردوره‌اول‌ودوم رتبه اول‌رابدست‌آوردند.

بهبهان- آقای جهانشاهی رئیس بانك‌ملی شعبهٔ این شهرستان بقصد زیارت عتبات‌عالیات بهبهان راترك کرد.

خرمشهر- آقای عبدالمجیدالابکر رئیس فرهنك بصره‌ازطریق خرمشهر بتهران عزیمت نمود.

آبادان- چندشب قبل آقای خرمی یکی ازمالکین اندیمشك که‌بقصدتفریح به‌آبادان آمده‌بود ازبالکن‌مسافرخانه بغدادسقوط کردودر بیمارستان درگذشت.

آبادان- چندروزقبل سی‌نفر ازاعضای‌کانون مهندسین، کانون‌لیسانسیه های‌اداری وچندنفر ازپزشکان شرکت نفت باهواپیما بطهران عزیمت‌کردند.

شادکان- چندروز قبل اتومبیلی برانندگی عوض با اتومبیل دیگری به رانندگی حسن‌اولاد بشدت تصادف‌کرد. سرنشینان یکی ازاتومبیل‌ها بشدت مجروح شدند.

آبادان- آقای‌محمدشهریارخان کنسول‌جدید پاکستان درخوزستان چند روزقبل‌به آبادان واردشد.

خرمشهر- چندتن ازمامورین‌گاردمرزی گمرك‌تعداد۱۱ صندوق‌چای ومقداری پارچهٔ قاچاق‌ازاتومبیل شماره٦۱۵برانندگی حسن‌کشف کردند.

آبادان- چندروزقبل یکی‌ازکارگران شرکت نفت‌بنام‌عبود که‌بوسیلهٔ کشتی‌بجزیره‌خارك میرفت‌دراثراصابت وینچ یکی‌ازقطعات کشتی‌به پهلوی چپ وشدت جراحات وارده درگذشت.

سمپاشی مزارع

چندروز قبل آقای مهندس پاشائی سرپرست اداره کشاورزی یزد بمنظور بازدید امور کشاورزی بافق باین بخش وارد گردید ودر کمیسیونی که باحضور عده‌ای از مالکین تشکیل شد شرکت نمود . وی در این جلسه تعهد کردبلافاصله پس از مراجعت به یزد وسائل لازم جهت سم‌پاشی مزارع به بافق ارسال نماید .

من باالکساندر که برای مشاوره چندروزی به لندن آمده مذاکرات مفصلی بعمل آورده‌ام . الکساندر باتمام قوا ازنقشه‌ها عملیات‌خود دفاع‌کرده و با تائید برتری مختصر نیروهای خود این مطلب رامتذکر گردید که نیروهای تحت فرماندهی وی ازملیت‌های مختلف تشکیل میشوددرحالیکه واحدهای آلمانی عموما متجانس وهم‌نژاد هستند وهم‌چنین وضع فوق‌العاده نامساعد اراضی وشرایط جوی نیز درعملیات نیروهای متفین تاثیر زیادی داشته است الکساندر درنظر دارد حد اکثر تا ١٤ ماه مه حمله خودرا باشدت هرچه‌تمامتر آغازکند. اگر این‌نبرد توام باپیروزی شود وحتی درعین شدت نبرد ممکن‌است جریان آن‌را باسایر نقشه‌های جنگی‌خود هم‌آهنك سازیم.

***

درعین حال اوضاع سیاسی درجنوب ایتالیا بابحران تازه‌ای مواجه گردید. و سرانجام طبق مقررات قانون‌اساسی توافقی دراین زمینه حاصل‌شدکه طبق‌آن‌پادشاه بنفع‌پسرش‌پرنس «امبرتو» که درآنموقع سمت ژنرالی داشت از سلطنت‌استعفاکند ، قرارشد نسبت به‌سرنوشت رژیم سلطنت درایتالیا پس‌از پایان جنك بآراء عمومی مراجعه شود فرمان پادشاه درمورد تعیین ولیعهد بجانشینی خود روز ۱۲ آوریل امضاء شدکه بلافاصله پس‌از سقوط شهررم بمورد اجرا گذاشته شود.

دراواخر همان ماه بادوگلیو کابینه خودرا ترمیم‌کرد وپاره‌ای از شخصیت‌های سیاسی ایتالیا را درجنوب کشور داخل کابینه نمودکه‌از آنجمله «کروچه»و «کنت‌اسفورزا» بودند.

***

درهمان هنگامی‌که ارتش‌های ما خودرا برای حمله‌آماده میکردند ژنرال‌ویلسون تمام واحدهای هواپیمائی خودرا برای بستوه آوردن دشمن که درنظر داشت مانند نیروهای متفقین ازمتوقف شدن موقتی نبرد استفاده کرده وخودرا برای نبردهای آینده آماده سازد وادار کرد.

هواپیماهای متفقین تمام فعالیت خودرا برای منهدم ساختن خطوط ارتباطی دشمن متمرکزساخت تابتوانند باجلوگیری از رسیدن خواربار ومهمات آنهارا وادار بعقب‌نشینی کنند هدف‌عمده این عملیات که بنام «استرانگل» نامیده میشد عبارت ازبلوکه کردن سه‌خط راه‌آهن اصلی بود که به‌شمال ایتالیا منتهی میشد و حمله‌هواپیماها مخصوصا متوجه پل‌ها وسایر تاسیسات مهم بود.وسعی میشد که باایجاد قحطی آلمانیها ازمراکز ایتالیا بیرون رانده شوند.

فعالیت هواپیماها مدت شش‌هفته ادامه یافت وخسارات هنگفتی ببارآورد وگواینکه رفت وآمد قطارها درشمال رم متوقف گردید ولی ازاین کارنتایجی‌که موردنظر بود بدست نیامد . زیراآلمانیها بااستفاده از کشتی‌های ساحلی وکامیونهای ارتش توانستند خواربار ومهمات مورد احتیاج خودرا تامین کرده و دربرابر فعالیت‌ها بمب‌افکن های متفقین پایداری نمایند ولی باوجود این نتوانستند ذخایر معتنابهی‌که تکافوی یك جنك‌طولانی را بنماید گرد آورند وباین ترتیب درجنگهای زمینی شدیدی که درآخر ماه مه صورت گرفت بی‌اندازه ضعیف شد ودرنتیجه بهم‌پیوستن ارتش‌های ما و تصرف شهر رم‌خیلی سریعتر ازآنچه‌که قبلا پیش بینی شده‌بود انجام‌شد . به‌نیروی هوائی‌آلمان‌که سعی‌میکرد از خطوط ارتباطی دفاع کند تلفات سنگینی‌وارد شد بطوریکه دراوایل ماه‌مه‌نتوانست بیش‌از ۷۰۰ هواپیما دربرابر چهارهزار هواپیمائی‌که متفقین دراختیار داشتند وارد نبرد کند.

مقالات و گزارشهای خارجی

Le Monde

از بادبدونک تا عکره

برای نخستین بار کشورهای آفریقائی تصمیم گرفته‌اند که در امور بین‌المللی نقش مستقلی داشته باشند

کنفرانسی از کشور های حاکم ومستقل افریقا در عکره افتتاح یافت .

علاوه بر کشور غنا ،دولت های حبشه ، لیبریا ، مراکش ،تونس سودان ولیبی و جمهوری متحدعرب نمایندگان وهیئتهائی باین کنفرانس فرستاده اند .

این کنفرانس که طبق دعوت‌نکروما نخست وزیر غنا تشکیل شده‌بالاخره به رشته کنفرانسهای آسیائی و افریقائی نظیر کنفرانس باندونگ و قاهره خواهد پیوست گرچه در وهله اول بنظر میرسید که با آن کنفرانسها تفاوت داشته باشد .

دستور کار کنفرانس که بیش از سه روز طول نمیکشد بنحو خاصی تدوین شده است واز هم اکنون میشود گفت : تشکیل دهندگان‌این کنفرانس درباره خطوط‌اصلی‌مطالب مورد بحث توافق کامل دارند .

دستور کار عبارت است از مسئله الجزایر الغای تبعیضات نژادی‌در افریقای جنوبی ، نقشه های‌صنعتی «اقدامات» خرابکارانه دول‌خارجی همکاری اقتصادی ، فنی و فرهنگی بین کشور های مستقل قاره سیاه مسئله صلح جهانی وبالاخره ایجاد یك سازمان دائمی کنفرانس .

کنفرانس چند جانبه

مسئله الجزایر موضوع‌کنفرانسهای چند جانبه ای بین ۵ کشور عرب حاضر در کنفرانس بود (اکثریت دول این کنفرانس). وزیرامورخارجه تونس صادق مقدم به کشور های لیبی ، مصر وسودان مسافرت‌کرد و اظهار داشت که در تمام این‌کشور ها «توافق‌کامل نظریات» را در این امر مشاهده کرده است . مذاکراتی نیز که در قاهره بین مقامات‌مصری ووزیر اقتصاد مراکش جریان‌یافت خالی از معنی نبود .

جبهه آزادی ملی‌الجزایردونماینده یعنی محمد یزید ومحمدبن یحیی باین کنفرانس فرستاد . اینان‌آشکارا امیدوارند که سازمان دائمی این کنفرانس سخنگوی رسمی انقلابیون الجزایر باشد .

بطور کلی بنظر میرسد که‌کنفرانس هدفش اتخاذ تصمیمات‌پرسروصدائی در مورد مسئله «استعمار» باشد . البته امکان صدور یك پیام رسمی برای استقلال کلیه‌کشورهای‌افریقائی وجود دارد . هیئت وزین جمهوری متحد عربی برریاست دکتر فوزی وزیر امورخارجه مصر رنگ خاصی باین کنفرانس میدهد . پس ازهفته ها کوشش مداوم ، دیپلماسی مصر توانسته است نمایندگان‌ناسیونالیست کامرون را که اخیرا یك‌دفتراطلاعات دائمی در قاهره تاسیس کرده اند بعنوان ناظر بکنفرانس بقبولاند . هیئت کامرونی تحت ریاست فلیکس مومیه که در کنفرانس قاهره اعلام داشته بود: «کامرون بهمان مرحله رسیده است که الجزیره هنگام شروع مبارزه آزادی‌بخش رسیده بود» باین کنفرانس آمده است .

کعبه ناسیونالیسم

گردانندگان این کنفرانس، حتی آنها که باغرب روابط بهتری دارند، مجبورند که تمایلات طرفدار عبدالناصر را درکشورهای تحت قیمومت مورد توجه قرار دهند.

اینان ازاین نکته غافل نیستند که ازچندی پیش باینطرف قاهره بکعبه ناسیونالیسم افریقا بدل‌شده است وشعار رادیو قاهره «افریقا را به‌افریقائیها واگزارید» فریاد و رجز جنگ گردیده است .

اهمیت کنفرانس عکره بالاخص دراین است که برای نخستین بار کشورهای حاکم افریقا درپی آن برآمده‌اند که نقش مستقلی در امور بین‌المللی بعهده بگیرند .

اکنون باید دید که کنفرانس میخواهد این نقش را بکدام معنی بازی کند. پشتیبانی اتحادشوروی از تمایلات کشورهای عرب رسما بدست آمده است . بدینترتیب تحول بعدی این در خواستها و تمایلات بنحو وسیعی بسته بروش غرب است: چه آنها که مثل فرانسه وانگلیس تا دیروز بر تقریبا تمام افریقا حکومت میکردند وچه آنها که نظیر آمریکا درپی آنند که قاره افریقا را تحت سلطه ونفوذ خود درآورند .

(لوموند ـ ۱۵ آوریل ۱۹۵۷)

از حسین فاضل خبرنگار اطلاعات در پاریس

ازدواج جوانان ایرانی بادختر های خارجی

تعداد ازدواجهای محصلین ایرانی ودخترهای خارجی رو بافزایش است علت اساسی این امر توقعات‌خارج ازحد عده‌ای ازدخترهای‌ایرانی‌ووالدین‌آنهامیباشد

مدتها است که مسئله ازدواج محصلین ما در خارجه بادختران خارجی ،مشکل بزرگی شده وبا تدابیری‌که اتخاذ گردید. متاسفانه گذشته از اینکه در اینمورد کاهتر مشاهده نمیشود این آمار سال‌بسال رو بافزایش است . اغلب این محصلین پس‌ازازدواج،چون‌دلبستگی دیگری بکشور محل اقامت میبابند از مراجعت بایران منصرف میشوند و بدینوسیله یك قسمت عمده از فعالیت جوانان ماکه بایستی صرف بهبود اوضاع کشور گردد درخارج مصرف میشود .

وزارت فرهنك منتهای کوشش خودرا بکار میبردکه مبادا محصلین بادختران خارجی ازدواج کنند. و این نظررا با گرفتن تعهدنامه،قطع ارز تحصیلی و ابطال گذرنامه تحصیلی درصورت ازدواج‌باخارجیان ونظایر آن اعمال مینماید ولی باید دید علت‌چیست که بااین‌ستخگیریها این جوانان بیشتر ترجیح میدهند، بایکنفر خارجی ازدواج کنند تابا یکدختر ایرانی؟خوب‌است‌این‌علت‌را از زبان خود آنها بشنویم.

بعلت گرانی زندگی

بخاطرم هست چندسال قبل‌محصلی که‌در آلمان ازدواج کرده بود. و بهمین علت هم ارز تحصیلی اورا قطع‌کرده بودند نامه‌ای نوشته بود وضمن ذکر عللی برای ازدواجش اضافه کرده بود : «چون در ایران بعلت گرانی زندگی وتوقعات بسیار وبیجای پدران ومادران وخوددختران ازدواج برایم میسر نبود. مجبورشدم این امرطبیعی را در آلمان‌انجام دهم....»

آنروز نمیتوانستم متوجه شوم که چطورممکن‌است برای یکنفرایرانی وسایل ازدواج درخارج ازکشور فراهم‌تر و ساده‌تر باشد ولی فعلا مدتی راکه در پاریس هستم ، و بطوریکه میدانید ازنظرسطح‌زندگی تقریبا گرانترین نقطهٔ دنیا است مع‌الوصف میتوانم بگویم ازدواج بمراتب‌ازایران‌سهلتروخیلی‌بیدردسرتر است برای اینکه زیاد تعجب نکنید اضافه میکنیم که جمعیت فعلی‌فرانسه درحدود ۵۰ میلیون میباشد که‌چون پس‌از چهارسالی که درپاریس بودم خاك این کشور سه‌برابر این‌جمعیت چون تنهائی کاملا ناراحتم داشت را گنجایش دارد .دولت فرانسه‌پس یکی‌از تعطیلات تابستان را تصمیم گرفتم بایران بروم وبا دختری که سالها قبل درفامیل خودمان می شناختم ازدواج کنم‌وباهم بپاریس برگردیم وبقیهٔ تحصیلاتم را تمام کنم. چون درپاریس موفقیت‌های بسیاری در امور تحصیلم بدست آورده بودم‌واز طرفی ازپاکی‌ونجابتم همیشه در فامیل صحبت‌بود ،قطع داشتم این پیشنهادم باحسن‌استقبال قبول میشود وچقدر تعجب کردم موقعیکه پدر ومادر دختر شرایطی عجیب وغریب درمیان گذاشتند و ازیکنفر محصل چیزهائی‌درخواست کردندکه انجام‌یکصدم آنهم برایم میسر نبود وموقعیکه مادرم بعنوان میانجی اطمینان داده بودکه باوضع تحصیلیم آینده خوبی خواهم‌داشت وسعادت دخترشان تامین خواهد بود این جواب را شنیده بود: چه تضمینی میتوانیم داشته باشیم که وضع مالی پسر شما خوب خواهد شد؟ موقعیکه این جمله را شنیدم مثل‌اینکه پتکی برسرم کوبیدند واز شدت عصبانیت مطالبی گفتم که امروز از یادآوری آنها خجالت میکشم . بلافاصله بپاریس حرکت کردم، ودر همان ماه اول ورودبا یکی‌از دختران همکلاسم که‌از فامیل متوسطی است ازدواج نمودم وفقط شرطی راکه فامیل دختر و خود او بامن‌درمیان گذاشت این‌بودکه‌اگر پس‌ازمراجعت بایران ،دخترخواست موقعی برای دیدار فامیلش بمدت کوتاهی بپاریس بیاید بااو موافقت کنم،که این تعهد راهم اخلاقی سپردم .اکنون پنج‌سال است‌ازدواج کرده‌ام و دو فرزند دارم که‌خانمم گذشته از انجام کلیه امور خانه تربیت این دوبچه رانیز خودش بعهده دارد ومیتوانم بگویم محیط کوچك خانه‌ام برای من‌وزنم کلبهٔ سعادتست»

مواردی بسیارنظیرآن که‌از ذکر تمام آنها دراین مختصر خودداری میکنم اینطور میرساند، کسانیکه درخارج ازدواج میکنند نه اینکه مقصر نیستند بلکه دربعضی‌موارد کاملا حق هم‌دارند وچون‌این‌مسئله در تمام کشورهای خارجی. مثل فرانسه نظائری کم‌وبیش دارد، باید دید اشکال در کجا است وتقصیر متوجه کیست؟

کلید سعادت

آقای دکتر هر .چندین سالی است در پاریس .در رشته پزشکی تحصیل میکند ،از ازدواجش کاملا راضی است وعلت آنرا چنین بیان مینماید:

«نمیتوانستم تصور کنم که روزی در خارج ازدواج‌خواهم‌کرد .چون تصمیم داشته ودارم که بمحض‌خاتمه تحصیلاتم بکشور مراجعت کنم.ولی پس‌از چهارسالی که درپاریس بودم خاك این کشور سه‌برابر این‌جمعیت چون تنهائی کاملا ناراحتم داشت را گنجایش دارد .دولت فرانسه‌پس یکی‌از تعطیلات تابستان را تصمیم گرفتم بایران بروم وبا دختری که سالها قبل درفامیل خودمان می شناختم ازدواج کنم‌وباهم بپاریس برگردیم وبقیهٔ تحصیلاتم را تمام کنم. چون درپاریس موفقیت‌های بسیاری در امور تحصیلم بدست آورده بودم‌واز طرفی ازپاکی‌ونجابتم همیشه در فامیل صحبت‌بود ،قطع داشتم این پیشنهادم باحسن‌استقبال قبول میشود وچقدر تعجب کردم موقعیکه پدر ومادر دختر شرایطی عجیب وغریب درمیان گذاشتند و ازیکنفر محصل چیزهائی‌درخواست کردندکه انجام‌یکصدم آنهم برایم میسر نبود وموقعیکه مادرم بعنوان میانجی اطمینان داده بودکه باوضع تحصیلیم آینده خوبی خواهم‌داشت وسعادت دخترشان تامین خواهد بود این جواب را شنیده بود: چه تضمینی میتوانیم داشته باشیم که وضع مالی پسر شما خوب خواهد شد؟ موقعیکه این جمله را شنیدم مثل‌اینکه پتکی برسرم کوبیدند واز شدت عصبانیت مطالبی گفتم که امروز از یادآوری آنها خجالت میکشم . بلافاصله بپاریس حرکت کردم، ودر همان ماه اول ورودبا یکی‌از دختران همکلاسم که‌از فامیل متوسطی است ازدواج نمودم وفقط شرطی راکه فامیل دختر و خود او بامن‌درمیان گذاشت این‌بودکه‌اگر پس‌ازمراجعت بایران ،دخترخواست موقعی برای دیدار فامیلش بمدت کوتاهی بپاریس بیاید بااو موافقت کنم،که این تعهد راهم اخلاقی سپردم .اکنون پنج‌سال است‌ازدواج کرده‌ام و دو فرزند دارم که‌خانمم گذشته از انجام کلیه امور خانه تربیت این دوبچه رانیز خودش بعهده دارد ومیتوانم بگویم محیط کوچك خانه‌ام برای من‌وزنم کلبهٔ سعادتست»

موارد بسیارنظیرآن که‌از ذکر تمام آنها دراین مختصر خودداری میکنم اینطور میرساند، کسانیکه درخارج ازدواج میکنند نه اینکه مقصر نیستند بلکه دربعضی‌موارد کاملا حق هم‌دارند وچون‌این‌مسئله در تمام کشورهای خارجی. مثل فرانسه نظائری کم‌وبیش دارد، باید دید اشکال در کجا است وتقصیر متوجه کیست؟

Newsweek

سیاست جدید امریکا دربرابر مصر

دولت آمریکا به عبدالناصر اطمینان خواهد دادکه در نظر ندارد رژیم‌اورا ساقط‌کند

در هفته های اخیر دالس از طرف محافل داخلی آمریکاسخت مورد انتقاد قرار گرفته است که در مورد خاورمیانه رویهٔ صحیحی پیش نمی گیرد وباین جهت هفته گذشته‌دالس رویهٔ جدیدی شامل سه قسمت‌برای «معامله با ناصر»در نظر گرفت که واجد اهمیت است باین قرار :

قسمت اول

این رویه آن‌است‌که دولت‌امریکا قبل از مسافرت عبدالناصر بمسکو محدودیت هائی را که بعلت ملی شدن کانال سوئز در مورد مصردر نظر گرفته بود مرتفع می سازد .

باین‌ترتیب دولت‌آمریکا وجوه‌مصر را در بانك های آمریکا آزاد می سازد و دولت مصر می تواند از ۳۰ میلیون دلار پول خود در آمریکا استفاده کند وهمچنین خطوط‌کشتی رانی آمریکا سرویس های خود را به بندر اسکندریه بر قرار خواهند ساخت .

در ضمن دولت آمریکا از راه ـ دیپلماسی به عبدالناصر اطمینان خواهد داد که در نظر ندارد رژیم او را ساقط کند ویا یك رهبردیگر عربی را در برابر او تقویت نماید .

پس از اعمال قسمت اول این‌رویه جدید آمریکا در انتظار رویه متقابل دولت مصر وعبدالناصر خواهد ماند حداقل این عکس‌العمل قطع‌حملات رادیو قاهره به آمریکا ودوستان در خاور میانه خواهد بود وظاهرا دولت مصر نیز در انتظار تغییررویه آمریکا جلوی حملات رادیو قاهره را از اواخر هفته گذشته گرفت.

قسمت دوم

عبارت است از اعطای کمك های اقتصادی جدید بمصر که بموافقت قبلی کنگره ومذاکره اداری‌وعمومی احتیاج ندارد .کمك هائی که فعلا تحت بررسی قرار گرفته‌اند از این قرار است :

اعزام کشتی های ارتش آمریکا برای لاروبی کانال سوئز دولت‌مصر که فقط یك کشتی لایروبی دارد که در زمان جنك غرق شد واینك از آب بیرون کشیده شده ولی تاچند ماه دیگرقادر بکار نخواهد بود . ارتش آمریکا که‌صاحب‌یکی‌از عظیم ترین ومجهزترین کشتی های‌لایروبی جهان می باشد موافقت کرده است که هر چند یك بار مدت شش ماه این کشتی را در اختیار مصربگذارد دولت مصر در نظر دارد که بعمق کانال بمیزان زیادی بیافزاید ولی استفاده از این کشتی موجب خواهد شد که عمق کانال دوبرابر بیش از آنچه که دولت مصر انتظار دارد افزایش پیدا کند وباین ترتیب حتی کشتی های ۶۵ هزار تنی هم میتوانند از کانال سوئز عبور کنند .

آزاد ساختن وسائل راهسازی که دولت مصراز آمریکا خریداری‌کرده ولی به مناسبت حادثه کانال سوئز هنوز به آن کشور حمل نشده است.

تحویل مقداری از خواربار وکالا های‌زائد بمصرف امریکا از قبیل مواد غذائی بمصر .

قسمت سوم

پس از در نظر گرفتن کمك های فوق وزارت خارجه آمریکا انتظار خواهد داشت تا به‌بیند عکس‌العمل دولت مصر چگونه‌خواهد بود.واگرعکس‌العمل عبدالناصر مساعد باشد دولت آمریکا ـ جمهوری‌متحده عرب راجزء کشور های‌واجد شرایط دریافت کمك آمریکا قرار خواهد داد .

این برنامه با کمك مستقیم‌یوجین بلاك رئیس بانك بین‌المللی تنظیم شد واو بدنبال خاتمه کار تنظیم برنامه اعلام کرد که بانك حاضر است برای لایروی کانال سوئز به دولت مصر کمك کند .

البته یوجین بلاك هنوز صحبت از کمك مالی به مصر را بمیان نیاورده است ولی گفته میشود که پس از اینکه سهامداران کانال سوئز(قسمت اعظم‌سهام‌دردست‌دولت انگلیس‌است) و دولت مصر با یکدیگر در مورد جبران خسارات توافق کنند ،بانك بین‌المللی برای لاروبی کانال کمك مالی کافی در اختیار دولت مصر خواهد گذاشت .

بهرحال طرح جدید دولت امریکا در مورد «معامله» باناصر یك نوع قمار محسوب شده است ولی‌عقیده به‌این است که‌شانس پیروزی دراین قمار زیاد است ونقشه امریکا براین اساس استوار است‌که جمال عبدالناصر یك مرداحساساتی است وهمانطورکه پس ازخودداری‌امریکا ازاعطای‌کمك جهت‌ساختمان‌سدااسوان تصمیم‌بملی کردن کانال‌سوئزونزدیکی باشوروی گرفت وکمك شوروی او راسخت متشکر ساخت همانطور هم کمك های فعلی امریکا ممکن است اورا تحت تاثیر قرار دهد .

ازاین گذشته امید مقامات‌امریکائی باین است که‌میتوان بالاخره‌عبدالناصر رامعتقد ساخت که‌غرب بابیطرفی او و کشورش موافق است واو می تواند برای‌ادامه سیاست بیطرفی خود بدنیای آزاد تکیه کند .

(نیوزویك ۲۱ آوریل ۱۹۵۸)

چمدان تاریخی

وزیر دارائی انگلستان «دریك هیچکوت آموری» در حالیکه چمدان کوچکی دردست دارد باجمعیت خبرنگاران وعکاسان روزنامه‌ها مواجه شده است. این چمدان کوچك که دردست آموری است قدمت تاریخی دارد وصدها سال است که وزرای دارائی انگلستان لایحه بودجه را بااین چمدان بمجلس عوام میبرند.

دوچرخه غزال

زیبا محکم

محصول کارخانجات رالی انگلستان

از کلیه دوچرخه فروشان معتبر در تهران وشهرستانها ابتیاع‌فرمائید

نمایندگی گری‌مکنزی

ساختمان امینی خیابان فردوسی

آ ـ ۲۸۱۸

صادرکننده لوازم ماشین آلات وکارخانه های کامل

Warszawa .
Mokotowska 49 . poland
P . O Box 112
تلگرافی CEKOP WARSZAWA

تهیه کنندهٔ :

لوازم کارخانه قند و کارخانه های قندبا نیشکر وچغندر باظرفیتهای مختلف

ماشین آلات کارخانه قند کلیه بابرق

کار میکند وتمام کارهای آن بعالیترین شکل تکمیل شده است. طرحهای جدید آخرین نوع ماشین آلات وآن تکامل رفته است

برای کسب اطلاعات بیشتر با درس زیر مراجعه نمائید:

سفارت لهستان

واقع بازرگانی خیابان بهار ـ کوچه سمنان

خط کشتی رانی مستقیم بین‌خلیج فارس ـ نیویورك و بنادر آتلانتیك شمالی

ایستمیانلین

کشتی استیل آرتیزان "Steel Artisan"

۲۱ یا ۲۲ آوریل (اول یا دوم اردیبهشت ۱۳۳۷) ببندرخرمشهر میرسد .

کشتی استیل سی فارر "Steel Seafarer" ۵ آوریل ۱۹۵۸ به بندر شاهپور وارد شد .

کشتی ولسلی ویکتوری "Wellesley Victory" قرار است ۲۸ آوریل (۸ اردیبهشت ۱۳۳۷) به بندر خرمشهر وارد شود .

کشتی های بالا بعد از تخلیهٔ محمولات وارداتی کالاهای صادراتی را از بندر خرمشهر برای مقصد نیویورك وبنادر آتلانتیك شمالی بطور مستقیم قبول مینمایند . برای کسب اطلاعات بیشتر وتامین جادرکشتی به شرکت سهامی ایرانبار خیابان آکباتان شماره ۱۴ تلفن۲۸۲۱۹ و ۳۳۰۴۹ مراجعه شود .

آ ـ ۱۷۹۳

فصل هفتم

توسعهٔ حمرت هوائی

هواپیما های بمب افکن در کلیه نقشه‌های جنگی مانقش‌قابل توجهی‌ایفاء کرده وبر پیروزی ما کمك‌مهمی میکردند. باین جهت لازم است دراینجامختصری‌ازفعالیت نیروی هوائی را شرح دهیم .

مادر سال ۱۹۴۳ توانستیم تعداد نسبتا زیادی‌هواپیما برای وارد ساختن‌ضربات مداوم شدید بدشمن تهیه کنیم ودرهمان سال بمب افکن های لشکر هشتم نیروی هوائی آمریکا در حملات هوائی استراتژیکی ما شرکت کردند.

از سال ۱۹۴۰ من پیوسته درفکر توسعه واحد های بمب‌افکن بودم ولی‌مشکلات متعددی دراین راه وجود داشت وباینجهت تولید هواپیما باکندی پیش میرفت وازطرف دیگردر میدانهای نبردو درجنك‌علیه‌زیردر یائی ها عده زیادی از هواپیماهای‌ماازبین میرفتند. هنگامی هم‌که امریکائیها واردجنگ شدند طبیعی بود که‌دردرجهٔ‌اول‌درصدد تامین نیازمندیهای خود بر آمدند .

گر چه برنامه‌تولید هواپیما درانگلستان باکندی پیشرفت میکرد ولی‌در عوض بمب افکنهای چهار موتوره مامیتوانستندمقدار بیشتری بمب‌با خود حمل کنند .

در نخستین ماههای سال ۱۹۴۲ هربمب‌افکن مابطورمتوسط میتوانست ۲۸۰۰ لیور بمب باخود ببرد ودراواخر همانسال‌این میزان به ۴۴۰۰ ولی‌در سال ۱۹۴۳ به ۷۵۰۰ لیور رسید .

درنخستین مراحل جنك ما وآلمانی‌ها باین نکته پی‌برده بودیم که‌بمب‌افکنهااگر هم‌بصورت دسته بندیهای بهم فشرده‌بپرواز درآیندبازهم‌نمیتوانند‌درروزروشن‌بدون متحمل شدن تلفات فوق‌العاده سنگین راهی ازوسط هواپیما های شکاری مدافع برای خود باز کنند بنابراین مانیز مانند دشمن به‌حملات شبانه‌متوسل شده بودیم‌در ابتدای امراز روی خوش‌بینی که‌نسبت بدقت بمبارانهای خود داشتیم مرتکب‌اشتباهاتی‌شدیم وکوشش مادرزمستان ۴۱ ـ ۱۹۴۰ برای ازبین بردن پالایشگاه‌های آلمان باشکست مواجه‌شد. دربهار سال۱۹۴۱ نیروی‌هوائی بمب افکن مابرای شرکت درنبرداقیانوس آرام احضار شد وباین ترتیب حمله بخاك آلمان تاماه ژوئیه‌متوقف گردید هنگامیکه‌بار دیگر حمله برفراز خاك‌آلمان آغازگردیدشهرهای صنعتی ومراکزراه آهنهای شهرها مخصوصا «رور»، هامبورك‌برمن، هانور، فرانکفورت واشتوتکارت را بعنوان هدف اصلی‌خود انتخاب کردیم .معهذا نه‌وسائل موجود ونه روشی که‌دربمبارانها بکاربرده میشد برای آنکه از عملیات نتیجه مطلوب‌گرفته شود کافی نبود . باین ترتیب تلفات ما بسرعت افزایش یافت ومجبور شدیم طی ماههای زمستان از کوشش خود در بمباران خاك آلمان دست برداریم .

اطلاعات هنری

بمناسبت توزیع جوائز اسکار

اسکار چیست و چه مراحلی را طی کرده است؟

این هنرپیشگان شانس دریافت اسکار را ندارند

ویوین لی دوبار اسکار گرفته است

همانطور که میدانیم یکی از معروفترین جایزه‌های سینمائی جهان جایزه اسکار میباشد که هر سال به‌بهترین هنرپیشگان و کارگردانان وفیلمبرداران وغیره داده می شود ومعمولا قبل ازاخذتصمیم‌درباره‌برنده اسکار چند فیلم وچند هنرپیشه و کارگردان و فیلمبردار و غیره انتخاب میشوند که بالاخره یکی از آنها بعنوان برنده انتخاب میشود .

درسال ۱۹۲۸ تاکنون عده‌زیادی از هنرمندان سینما موفق بدریافت این جایزه برارزش شده‌اند .این جایزه ابتدا فقط به‌بهترین هنرپیشه مرد وزن وکارگردان و فیلم خوب سال داده میشد ولی کم کم توسعه پیدا نمود وامروزه علاوه بر اسکاری که به‌یك‌یك اعضای فنی داده‌میشود اسکار دیگری نیز بنام هنر پیشه دوم مرد وزن داده میشود .

هنرمندانی نظیر فردریك مارچ واسپنسر تراسی وگاری کوپر و لوئیزرانیروبت دیویس واینگریدبرگمن وویویان‌لی تاکنون موفق بدریافت دوجایزه‌اسکار گردیده‌اند ولی رکورد این جایزه معروف در دست هنرپیشه قدیمی امریکائی والتربرنان میباشد که موفق به دریافت ۳جایزه اسکار درجه دوم گردید .

هرسال هنرپیشگان معروفی که درآرزوی بدست آوردن یك‌اسکار خواب راحت ندارند با شرکت در فیلمهای عالیتری فعالیت میکنند که بالاخره این جایزه را بدست آورند ولی موفق‌نمیشوند . هنرپیشگانی نظیر لاناترنر دوبار کاندید اسکار شد ولی انتخاب نگردید . آلن‌لاد به‌فیلم «شین» خود خیلی امیدوار بود ولی شکست خورد .

کیرك‌دو گلاس در «شهوت زندگی» چنین بنظر می‌آمد که بی رقیب است ولی پول برایتر اورا شکست داد . گریگوری پك چند

فردریك مارچ دوباراسکار گرفته

بار کاندید شد ولی پیروز نشد .

ولی رویهمرفته اگر بخواهیم بد شانس‌ترین هنرپیشگان آمریکائی را نام ببریم بدون شك درسرلوحه اسامی آن نام برت‌لنکستر قرار خواهد داشت .

این هنرپیشه معروف و محبوب امریکائی در بیشتر فیلمهای خودش کاندید اوسکار شد. درفیلم(شبهای کوچك بازگرد) همبازیش شرلی بوث اسکار گرفت وسر او بی‌کلاه ماند درفیلم عالی ازاینجا تا ابدیت بیش از همه‌شانس داشت ولی‌باوجود اینکه آن‌فیلم چندین اسکار بدست آورد بازهم بدشانسی گریبان‌گیرش شد .

سال گذشته نیز برای بازی در فیلم خال گل‌سرخ کاندید بودولی همبازیش آنامانیانی برنده شد وباز هم . . .

ولی برت هنوز هم باپشتکارعجیب وسرسختی بی‌مانندی کار خودرا دنبال میکند وامیدوار است که بالاخره باهر مشقتی که شده این شتر را درخانه خودش بخواباند .

چنین بنظر میرسد که اسکار فقط به‌هنرپیشگان امریکائی داده میشود درحالیکه در حقیقت اینطور نیست وتاکنون عده زیادی ازهنرپیشگان خارجی بدریافت این جایزه نایل گردیده‌اند .

درصدر همه امیل یانینگس آلمانی قرار دارد همان هنرمندی که‌درفیلم تا آخرین نفس باایفای رل‌کروگر صدراعظم بوئرمارا تحت تاثیرقرار داد . اونخستین هنرپیشه ای بود که بابازی در فیلم‌جاده پربرکت اسکار گرفت .

چارلزلافتون السالنکستر ـ ری میلاند ، ویویان‌لی، لورنس الیویه آلك‌گینس انگلیسی میباشند .

اینگرید برگمن‌سوئدی وآنامانیانی ایتالیائی میباشند .

خوزه‌فرر هنرمند زبردست که در فیلم سیرانودوبرژراك اسکار گرفت وهمچنین آنتونی‌کوئین که۲ بار اسکار درجه‌دوم گرفته است‌مکزیکی میباشند .

یول‌براینر نیز اصلا از اهالی مجارستان است وادری هپبورن بلژیکی میباشد .

لوئیزرایتر که ۲بار اسکار گرفت اصلا اطریشی بود .

امسال نیز برای اولین بار میوش اومکی ژاپونی اسکار درجه دوم گرفت و افتخاری برای میهنش کسب کرد .

پرویز اتابکی

چند نکته از چارلی چاپلین

**چارلی چاپلین، بدون آنکه یکبار درس موسیقی گرفته باشد میتواند هرنوع آلت‌موسیقی را بزند وآهنك بسازد .

**اوتنها کسیست درتاریخ‌سینما که کارگردانی، بازی ،مدیریت تهیه، نوشتن داستان، سناریو ، مونتاژ وساختن موزیك یك فیلم‌را شخصا انجام داده است ...این فیلم «عصر جدید» نامدارد !

**وی زمانی بطور آماتوری ، قهرمان دواستقامت بوده است .

**گرچه در فیلمهایش کفشهای بزرگی که‌نمره آن ۱۴ میباشد بپا میکند ،درزندگی خصوصی کفش هایش فقط نمرهٔ ۵ میباشد .

**درتاریخ سینما وی از همه کمتر برای مردم صحبت کرده چون‌اکثر فیلم‌هایش صامت بوده

** مشخصات معروف فیلمهای صامت او، یعنی، عصا ،کلاه وکفش هایش، از آنزمان که‌دیگر از آنها استفاده نمیکند درموزه بزرك و معروف لوس‌آنجلس نگاهداری ودر معرض تماشای عموم گذارده شده البته این علامات مشخصه‌را به مجسمه زیبائی که‌ازوی ساخته‌اند پوشانده‌اند .

از موریس شوالیه چه خبر ؟

**«موریس شوالیه» آکتور معروف فرانسوی بهمراهی «دبوراکر درفیلمی که کمپانی متروگلدوین مایر بنام «دعای خیر»تهیه میکند، شرکت میجوید .

آکتور دیگری که در این فیلم ایفای نقشی را برعهده دارد«روسانو برازی» آکتور ایتالیائی است .

«شوالیه» که اخیرا فیلم«زیزی»را باتفاق «لسلی کارون» و«لوئی‌ژوردان» برای کمپانی متروگلدوین‌مایر بپایان رسانیده ، در فیلم «دعای‌خیر» نقش یك نفر دوك اشراف منش فرانسوی را بازی میکند .

هنرستان عالی موسیقی

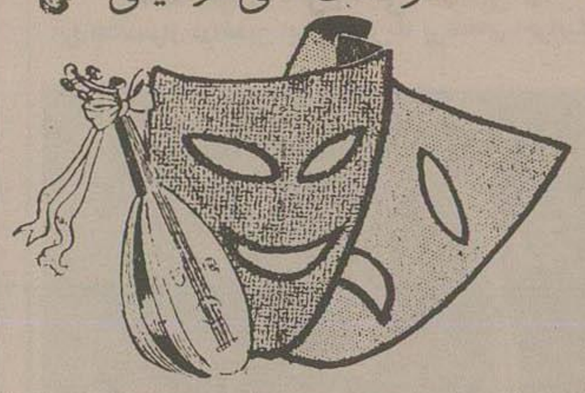

در ضلع شمالی دبیرستان رضا شاه کبیر یعنی اوایل خیابان ارفع ساختمان بزرگی است که به‌سبکی قدیمی بنا شده واینروزها مشغول تعمیر درودیوار آن هستند .

هرروز صبح عده‌ای پسر و دختر باکیف وکتاب خود وارد این ساختمان میشوند وظهر با صدای زنك آنجارا ترك میگویند .

ظاهرا باید دبستان یادبیرستانی باشد اما باتوجه به‌صدای سازهائی که‌از گوشه وکنار آنجا شنیده میشود متوجه میشویم که‌این‌مدرسه باسایر دبستانهاودبیرستانها اختلاف فاحشی دارد،زیرا به‌دبستان دبیرستان ودر عین حال هم‌دبستان است هم‌دبیرستان وهم دانشکده... درحقیقت درسال۱۲۴۸ شمسی که مدرسه موزیك درداراالفنون گشایش یافت هرگز انتظار نمیرفت که روزی بصورت فعلی درآمده و (هنرستان عالی موسیقی) نام‌گیرد

این موسسه که‌در ایران‌منحصر بفرد است ابتدا بمنظور تعلیم‌موسیقی نظام تاسیس گردید اما امروز عده زیادی ازدختران و پسران که بموسیقی علاقه دارند درکلاسهای مختلف (هنرستان عالی موسیقی) ثبت نام‌نموده به‌تحصیل موسیقی اشتغال دارند . هنرستان از یك بخش تهیه ودودوره متوسطه وعالی تشکیل میگردد . بخش‌تهیه برای آماده کردن هنرجو جهت ورود بکنسرواتوار میباشد و شامل سه کلاس چهارم وپنجم وششم ابتدائی است .

دوره متوسطه بدوقسمت (سیکل اول ودوم) تقسیم میشود ، در سیکل اول متوسطه علاوه بردروس سایر دبیرستانها مواد موسیقی نیز تدریس میگردد وهنر جو میتواند بادر دست داشتن گواهینامه قبولی کلاس نهم هنرستان موسیقی در

کلاس چهارم هریك از دبیرستان های کشور که‌مایل باشد ثبت‌نام کند ولی درسیکل دوم متوسطه و دوره عالی فقط مواد درسی‌موسیقی تدریس میشود وارزش دیپلم و لیسانس هنرستان معادل دیپلم و لیسانس سایر دبیرستانها ودانشکده های ایران میباشد .

چون روز بروز بر علاقمندان موسیقی افزوده میشود سال گذشته باهمکاری اداره کل هنرهای‌زیبای کشور «کنسرواتوار آزاد تهران» در محل هنرستان موسیقی گشایش یافت تادوستداران موسیقی که روزها نمیتوانند درهنرستان تحصیل نمایند درکلاسهای (کنسرواتوار آزاد تهران) که عصر ها دائر است نام نویسی نمایند وبا پرداخت ماهیانه ناچیزی زیر نظربهترین هنر آموزان به‌تعلیم سازهای زهی ، بادی ، پیانو وآواز اشتغال ورزند .

هنرستان موسیقی که‌سال گذشته بندرت برنامه‌ای اجراکرد امسال برنامه‌های بسیار جالب و آموزنده ای تنظیم واجرا نموده است وبرنامه های مخصوصی عصر هر چهارشنبه در سالن هنرستان اجرا میشود ، این برنامه‌ها هر پانزده روز یکبار اختصاص باجرای قطعاتی توسط هنوجویان هنرستان دارد ودر فاصله این مدت‌برنامه‌های فولکلور اجرا میشود.

برنامه‌های فولکلور همچنانکه از نامش پیداست اختصاص بموسیقی محلی واصیل ایران داردوباکوشش صداخانه اداره کل هنرهای زیبا از دور افتاده‌ترین دهات گردآوری شده است ، همراه این آهنگها فیلم‌ها واسلایدهائی ازنواحی‌مختلف ایران نمایش داده میشود .

فروش مصنوعات ایرانی در شوروی

رادیو مسکو دیشب اطلاع داد که اداره‌کنترل‌ابزار وآلات مسکو اولین پارتی مرکب از هزار عدد از آثار دستی استادان ماهر ایرانی را بسازمانهای بازرگانی فرستاد تا بمعرض فروش گذارده شود .

این آثار شامل اشیاء مختلف نفیسی است که‌ازنقره ساخته شده وبعضی از آنها بطرز جالبی قلمزنی شده است ،در آتیه قسمتی دیگر از آثار هنرمندان ایرانی نیز در مسکو بمعرض فروش گذارده خواهد شد .

جشن شصتمین سال تولد پل روبسون در هند

روزنهم آوریل جشن شصتمین سال تولد «پل روبسون» خوانندهٔ معروف‌سیاهپوست آمریکائی درهند برگزار گردید .برای این منظور یك کمیته مخصوص ملی تشکیل شده بود .مراسم این جشن درشهر های دهلی نو ـ بمبئی وکلکته‌برگذار شد وصفحات آواز «پل روبسون» از رادیو پخش شد .

گروه عظیمی از دانشجویان سیاهپوست آفریقائی که در هند هستند آواز های دسته جمعی‌بافتخار خواننده سیاهپوست خواندند وپیام‌های فراوان تبریك وتهنیت بنام «روبسون» جمع آوری گشت .

«باندیت نهرو» نخست وزیر هند ضمن پیامی‌که باین مناسبت‌فرستاد گفت:خوشوقتم که درهند کمیته‌ئی برای تجلیل از «پل‌روبسون»تشکیل شده است .

«نهرو» متذکر شد که تجلیل از«پل روبسون»نه فقط از آنجهت که او هنرمندی بسیار بزرك است اهمیت دارد بلکه نشانهٔ آنست که هنرو ارزش انسانی بالاتر ازهرگونه ملاحظات نژادی وملی ومذهبی و اختلاف رنك وغیره قرار دارد .

«پل روبسون» نیز ضمن پیامی‌که برای هند فرستاده میگوید: برای هند وموفقیت های عظیمی که‌بدست آورده تحسین‌فراوان‌دارم .وامیدوارم بتوانم بزودی در سرزمین هند و برای مردم هند آواز بخوانم .

درمجلس «لوك سابها» (پارلمان هند) نیز دونفر از نمایندگان بمناسبت شصتمین سال تولد «پل‌روبسون» اورا مورد تجلیل قرار دادند .

چهار دختر آتش‌پاره

یك‌شاهکار دیدنی وفراموش‌نشدنی

(دوبله‌بفارسی)

ازامشب

سینما ونوس هدیه می کند

یك‌فیلم تماشائی ازهنرپیشه مشهور و محبوب عالم سینما

(نعیمه‌عاکف) دوبله‌زبان‌فارسی

چهار دختر آتشپاره

بخش‌فیلم سینماونوس

ازامشب

باشرکت سیمدختر ازدوشیزگان مصری

چهار دختر آتشپاره

درآسیا ـ اروپا و آمریکا با استقبال بی نظیری مواجه شده است

درفیلم چهاردختر آتشپاره ـ لبلبه کودك خردسال اطفال شمارا برای تماشای هنرنمائی خود دعوت میکند

شروع سانسها ۲ـ۵ر۴ ـ۵ر۶ ـ۵ر۸ بعدازظهر

آ ـ ۲۹۳۰

داریوش همایون

نوروز در کرانه خزر

۱ـ منظره عمومی

درطول زندگانی خود چهار باربه استانهای شمالی ایران و کرانه های دریای خزر مسافرت کرده‌ام .اما هیچیك مانند سفر کوتاه نوروز امسال در من موثر نبوده است .طبیعت زیبا وگشاده دست گیلان و مازندران درکشور خشك‌وبیابانی ما ،استثنای دلپذیری است .مردمان این دیار نیز در زیبائی ومهربانی وادب وفروتنی ومیهمان نوازی در میان مردم کشور ما کمتر نظیر دارند .

ما، من وهمسفرانم روزهای معدود مسافرت خود را گرامی می‌شمردیم .درپیرامون ما بحدی چیز های دیدنی وجود داشت که‌مجالی برای آسایش نمی‌گذاشت .جنگلهای انبوه که از میان آنها دود برمیخاست ،زیرا درکار قطع درختان بودند ،جنگلهای مخروبه که مانند ویرانه بناهای بزرك تاریخی «آئینه عبرت» بودند ،برنجزار های وسیع ،خانه های «گالی‌پوشی» که درسراسر راهها بیکدیگر می‌پیوستند ،مزارع وباغهای خرده مالکین که درهمه جا پراکنده‌بودند وشهرهارا بیکدیگر متصل میکردند .وازهمه بالاتر دریا با نعمات بیشمار آن .

برای مسافری که نخستین بار بدیدار شمال ایران میرود دریا وجنگل ـ آنچه ازجنگل باقی‌مانده‌است ـ آنقدر گیرنده و مشغول کننده است که احساس تحسین وستایش جائی برای هیچ چیزدیگر نمی‌گذارد شخص از رودبارمیگذرد وناگاه خود را در دنیائی دیگر می‌بیند .زمین‌زیردرخت وسبزه پیدانیست .هوامانند مادری نوازشگر است .باد باخود عطر جنگلها ودرختستانها رامیآوردوهرچه بطرف‌شمال پیش میرویم بوی دریا بیشتر مشام را پرمیکند .مردم چه در شهر و چه درخانه های روستائی گشاده رووپاکیزه وخوش پوشند .در چهره‌ها شائه دوستی خویداست .صداقت وصمیمیت مردم از همان نظر اول شخص رامطمئن میسازد که اینجا جای دیگری است .

ولی ما نخستین بار نبود که اینها را میدیدیم. چشمان ما علاوه براین به مناظر دیگری می‌نگریست ،ذهن مامقایسه‌میکرد ونکته‌های دیگری را درمییافت .

احساس ما مانند هربار ، خوشنود وسیراب میشد، ولی در ته دل ما اندوه ،مانند مهی که آهسته ، آهسته جنگل را می‌پوشاند، رخنه میکرد .

ـما جنگل‌هائی را میدیدیم که‌از تنه نیم‌سوخته درختان پوشیده شده بود وغرویگاهان منظره‌شومی‌داشت.

مناطقی‌را بیاد میآوردیم که چند سال پیش‌از درخت‌پوشیده بود، اماکنون فقط‌علف‌های هرزه در آن میروئید. دست‌هائی را میدیدیم که باتبر بجان درختان ونهالها افتاده بودند. اما از اینکه شاخه‌ای رااز همان درختان بر زمین بنشانند خودداری داشتند.

درهمه جا تسلط طبیعت برانسان آشکار بود. آنجا هم که‌انسان تسلطی داشت به‌قیمت ویرانی وانهدام تمام شده بود. درشمال‌ایران آبادانی ازهمه‌جا بیشتر است. امااین آبادانی‌کمتر نتیجه‌کارانسانی است تا گشاده دستی طبیعت . در مزارع زنها را میدیدیم که با جامه های تمیز و خوشرنگ زمین را بابیل شیار میکردند و تخم میکاشتند. اما مردهارا بیشتر در قهوه‌خانه، در کافه‌ها، در گوشه خیابانها و گذرگاهها میشد دید.

کمتر کسی است که در شمال قدر این‌آب وخاك را بدرستی بشناسد. بلای قناعت مردم را از بهره‌برداری کامل از سرزمینشان بازداشته است. حتی درلذت بردن از اینهمه زیبائی نیزامساك میکنند. وبدبختانه ماندن در شهر وحشرونشرو آمیزش و گردش در خیابان را برگردشهای دسته‌جمعی در جنگل، کوهنوردی و قایقرانی وشنا ترجیح می‌نهند.

نظرها همه‌متوجه تهران است. هرکس میکوشد خودرا بنحوی باین شهر بزرگ ،که فاقدهمه‌مزایای شهر بزرگ است، بیندازد. بهترین عناصر گیلانی‌و مازندرانی سرزمین خودرا رها کرده‌اندو به تهران آمده‌اند ،یادر کارکوچ کردن هستند.

چه مایه ثروتها که درهر گوشه افتاده است وفقط نیاز باندکی کار دارد. اماکوآن دست نیرومندی که‌از خاك نترسد، کوآن عزمی که گندران حقیر وپرتظاهر شهری رافدای زندگی باشکوه روستاها ومزارع سازد؟ مغناطیس نیرومند شهر، خصوصا تهران، همه رااز خود بیخود کرده است. یك جریان دائمی تهران‌رااز رشتی پرمیکند ورشت رااز شفتی وکوچصفهانی وامثال آن.

اما عوامل دیگری‌هم هست که این جریان راتندتر میسازد .در لاهیجان، درباغ زیبای کشاورزی ،بنای یادبود کاشف‌السلطنه چایکار را دیدیم که هنوز ناتمام بود. کاشف‌السلطنه نخستین بار بوته چای‌را به‌ایران آورد ودر صفحات شمال‌رواج داد.امروز هرفردگیلانی‌مستقیما بدو مدیون است‌وهر ایرانی بطور غیرمستقیم حق آن‌مرد رابگردن‌دارد.

مقامات دولتی باساختن بنای‌آرامگاه ،خاطره‌اورا جاویدان‌میسازند، غافل از آنکه بزرگترین یادگار او ،بوته‌هاو باغهای چای درخطرانهدام است .سیل چای خارجی بنام سیاست بازرگانی آزاد بسوی کشورروان گردیده .دیگر درچهره‌هیچ کشاورزی علائم‌اطمینان بآینده‌دیده‌نمیشود باآنکه دراین باره سخن گفتیم غرق در اندوه وافسوس بود .

چای‌ایرانی ازلحاظ کیفیت نقصی ندارد ،اما گران تمام میشود زیرا مقدار تولید کم است ازینرو ناچار هرچه‌بدستشان میرسد با چای میآمیزند وخلوص آنرا از میان می‌برند .اما چراتولید کم است؟ زیرا هرسال مقادیرهنگفتی چای باکیفیت خوب‌وعالی ازخارج وارد کشور میشود وجلوی توسعه چایکاری را میگیرد .

از سال گذشته باین هم بس نکرده‌اند وبحساب اجازه ورود چای میدهند ،بطوری که سال پیش نزدیك به هزار میلیون ریال چای خارجی وارد کشور شده است .برای ما این‌ترس پیش‌آمده بود که درمسافرت آینده خود باغهای چای را نیز دچار سرنوشت جنگلها به‌بینیم .

ناتمام

جنگ نواز آمریکائی درتهران

این جنگ‌نواز درانجمن ایران وآمریکا برنامه‌ای اجرامیکند

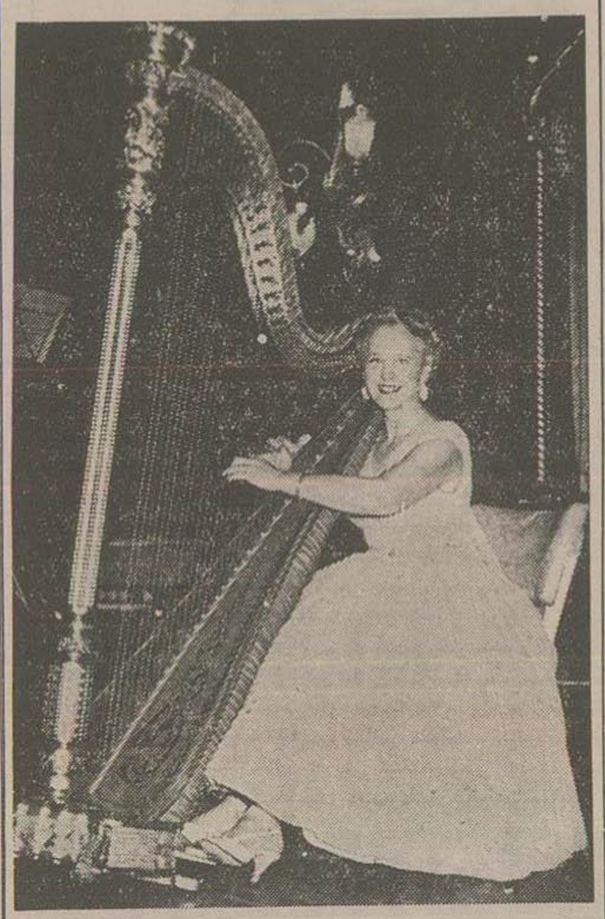

میس میسویل دانلان از جنك نوازان معروف جهان که سابقا در ارکستر سنفونی تورونتو چنك‌نواز شماره یك‌بودقراراست روزچهارشنبه سوم اردیبهشت ساعت ۷ بعدازظهر در انجمن ایران و امریکاسخنرانی توام با کنسرت ایراد کند .

میس دانلان ازکنسرواتوارتورنتو فارغ‌التحصیل شده و نواختن چنك را نزد «جوزف کوینتایل» نوازنده معروف ارکستر سنفونی‌سین‌سیناتی آموخته است .

وی پیش از آنکه از کانادا عازم هالیوود بشود و تابعیت امریکا را قبول کند هر روز در رادیوی «ث . ب .ث» برنامه موسیقی چنك اجرا مینمود . علاوه بر این نه سال بود که در ارکستر فیلارمونیك‌تورنتو کار میکرد .

میس دانلان در هالیوود مدتی در ارکستر«پل ویتمن» «یازده هفته در تئاتر» لوس‌آنجلس بالتیموربرنامه اجرا نموده و علاوه بر این دربرنامه های رادیوئی بسیار مهم شرکت کرده است .

مراجعت قهرمانان شمشیربازی ازایتالیا

بعدازظهر روز ۵شنبه ۲۸ فروردین ماه آقای سروان الماسی یکی ازقهرمانان شمشیربازی کشور که‌سال گذشته ازطرف فدراسیون‌اسکریم ازپاریس به‌رم اعزام گردیده وزیرنظر فدراسیون‌اسکریم ایتالیا تحت سرپرستی (مایسترو پتیونی)یکی‌از بزرگترین مربیان تعلیمات خودرا بپایان رسانید بتهران بازگشت .

درفرودگاه آقای مهندس نیرنوری رئیس فدراسیون ودکتر بصیر وعده کثیری‌از قهرمانان اسکریم کشور منجمله (پاساریلو) مربی شمشیر بازی تیم ملی کشور حضور داشتند واستقبال گرمی‌از نامبرده بعمل آوردند .

انتصابات در وزارت بهداری

احکام انتصابات زیرظهرامروز ازطرف آقای‌دکتر راجی وزیر بهداری صادر گردید :

آقایان‌دکتر محمدشیدوش رئیس‌کل بهداری آذربایجان بسمت سرپرست بخش جراحی بیمارستان شهسوار ـ دکتر صادق امینی رادبریاست کل‌بهداری آذربایجان ـ دکترحسین‌مرشد معاون اداره‌کل‌بهداشت ـ دکتر سیروس‌آراسته رئیس‌اداره بیماریهای واگیر ـ مهندس شاهرودی رئیس‌اداره ساختمان‌وزارت بهداری ـ محمد مژدهی‌رئیس اداره حقوقی وزارت بهداری ـ احمدخاشع رئیس اداره خدمات اداری علاءگلستانه رئیس اداره تدارکات وزارت بهداری.

سرویس جدید هواپیمائی

هواپیماهای جت شرکت بی‌او‌ا‌سی تهرانرا باغلب پایتخت های دنیا مربوط میسازند

روزسه‌شنبه ۲ اردیبهشت‌ماه اولین سرویس هوائی انگلیسی بین ایران وانگلستان آغاز شده وهواپیماهای شرکت بی.او.ا.سی از نوع پروانه‌ی توربینی «بریتانیا» باسرعت ساعتی بیش‌از ۵۵۰ کیلومترهفته‌ای دوبار بین تهران ولندن پرواز خواهندکرد اولین هواپیمای این‌سرویس قرار است ۱۳ساعت‌ونیم پس‌از حرکت ازلندن ۶صبح‌وارد تهران گردد. این هواپیما دربین‌راه دردومحل توقف خواهدنمود. هواپیماهای‌بریتانیای بی.او.ا.سی ازتهران درجهت غربی به‌لبنان وآلمان وانگلیس ودرجهت شرقی بپاکستان وهندوستان وبرمه وتایلند وسنگاپور وهنك‌کنك و ژاپن حرکت مینماید .

هواپیمائی‌که وارد تهران خواهدشد سپس به کراچی وکلکته و بانکوك وهنك‌کنك وتوکیو خواهد رفت. این پرواز همه هفته روزهای سه‌شنبه ساعت ۵ بعداز ظهر از لندن بسوی تهران آمده و درراه در فرانکفورت وبیروت نیز توقف خواهد کرد.

سرویس غربی بی.او.ا.سی ساعت پنج‌دقیقه بعداز نیمه شب بتهران میرسدو۴۵ دقیقه بعد حرکت مینماید. سرویس دوم هفتگی «بریتانیا» روزهای چهارشنبه ساعت ۶وپانزده دقیقه بعداز ظهر لندن را ترك و روز پنجشنبه ساعت ۱۰وپانزده دقیقه از طریق فرانکفورت وبیروت بتهران میرسد. این هواپیما ساعت ۱۱بسوی کراچی ودهلی و رانگون وکوالالامپور و سنگاپور پرواز مینماید. این سرویس درجهت غربی روزهای شنبه ساعت ۱وچهل‌دقیقه بعداز ظهر بتهران رسیده و۲وبیست وپنج‌دقیقه بسوی لندن حرکت میکند.

بدینطریق اولین هواپیمای جت پروانه‌ای مسافربری جهان تهران را باسریعترین وسیله به بسیاری ازشهرهای عمده‌ی‌جهان متصل‌خواهد ساخت بطوریکه مثلا مدت‌پرواز بکراچی فقط ۴ساعت وبسنگاپور فقط ۲۰ساعت وبیست وپنجدقیقه وبه فرانکفورت ۱۱ساعت وچهل‌وپنج‌دقیقه وبه توکیو ۲۶ساعت و۴۰دقیقه خواهد بود .

تبریك

جناب آقای محمدقلی داوری، انتصاب جنابعالی را به ریاست حسابداری کل وزارت فرهنك صمیمانه تبریك‌گفته موفقیت آن‌جناب رااز‌خداوند خواهانیم .

سرهنك‌علی‌محمد خشتی ـ سرهنك۲ میرمیرانی ـ اسمعیل توفیقی ـ سرهنك۲ محمود خشتی ـ عطاءالله افشار ـ سروان منصور خشتی

آ ـ ۱۸۰۳

آگهی مزایده‌ازطرف‌بیمه‌ایران

شرکت سهامی بیمه ایران یك قطعه باغ مشجر ومحصور با ساختمان وانبار های موجودمعروف به‌باغ اعتماد حضوری واقع دربخش ده تهران خیابان گمرك پلاك شماره ۱۱۹۷ به مساحت تقریبی ۷۰۳۱ مترمربع راازطریق مزایده کتبی واز قرار حداقل هرمتر یکهزار ویکصد ریال بفروش میرساند . طالبین بامراجعه باداره مستغلات شرکت میتوانند محل را قبلا مشاهده نموده ودر صورتیکه مایل بشرکت در مزایده باشند معادل پنج درصد کل قیمت پیشنهادی رابه حساب شماره۴۰۰۶ بانك بیمه‌پرداخت‌وقبض‌رسیدآنرا‌ضمیمه پیشنهاد خود نموده منتها تاآخر وقت‌اداری‌روزشنبه بیستم‌اردیبهشت ماه ۱۳۳۷ درپاکت‌سر بسته و لاك‌ومهرشده که روی آن قید شده‌باشد مربوط بمزایده باغ‌اعتماد حضوری است بدفتر شرکت بیمه واقع در خیابان سعدی تسلیم ورسید دریافت دارند .

به‌پیشنهاد های بدون سپرده ومبهم ومشروط وهمچنین ضمیمه نمودن چك ویا ذکر هرگونه قید وشرط ترتیب اثر داده نخواهد شد .

پیشنهادهای رسیده درساعت ۱۰ روز یکشنبه بیست‌و یکم اردیبهشت ماه در کمیسیون مزایده باز وخوانده میشود حضور پیشنهاد دهندگان در جلسه مزایده آزاد وشرکت در قبول هریك از پیشنهادها ویارد تمام آنها مختار خواهد بود. ضمنا چنانچه برنده مزایده از قبول انجام معامله استنکاف نماید سپرده او بنفع شرکت ضبط خواهد شد .

مالیات مزایده وهزینه های احتمالی وهرگونه عوارض دیگر وآگهی وغیره بعهده خریدار است .

آ ـ ۲۴۱۲ — ۱ ـ ۳ — **شرکت سهامی بیمه ایران**

بدینوسیله بعموم هم‌میهنان گرامی اظهارمیدارد که‌این جانبه بانوتهرانی مدت هشت‌سال مبتلا به‌سینوزیت بوده‌و بامعالجات مدام بدون نتیجه‌مانده بود تااینکه جناب آقای دکتر جواد هدایتی متخصص امراض گوش‌و حلق‌و بینی‌عمل نموده ودر مدت‌کوتاهی بهبودی حاصل گردید لهذا ازمعظم‌له وهمچنین جناب‌آقای‌دکترشاهرخ ریاست مریضخانه‌بازرگانان تشکرنموده وامیداست در خدمت جامعه توفیق و موفقیت بیشتری حاصل فرمایند . آ ـ ۱۷۵۹

آگهی شماره ۲۸ قبول تقاضای انشعاب

بپرو آگهی ۳۷ باطلاع ساکنین واقع‌در ناحیه‌ایکه محدود بحدود زیر است میرساند :

۱ـ شمالا از قسمتهای زیر .

الف ـ برجنوبی خیابان ادیب‌الممالك بین خیابانها ری وشهباز .

ب ـ برجنوبی کوچه ملك محمدی بین‌خیابان شهباز ودیوار غربی یخچال حاج کریم .

ج ـ برشمالی وجنوبی کوچه ملك‌محمدی بین دیوار غربی یخچال حاج کریم وخیابان مینا (کوچه‌باغ حاج اسمعیل).

۲ـ شرقا از قسمتهای زیر :

الف ـ برشرقی وغربی خیابان مینابین کوچه ملك محمدی وخیابان غیاثی .

ب ـ برشمالی وجنوبی خیابان غیاثی بین خیابان های مینا و اسکندری .

ج ـ برشرقی وغربی خیابان اسکندری بین خیابانهای غیاثی و خراسان .

جنوبا بر شمالی خیابان خراسان بین خیابان های اسکندری و ری .

غربا بر شرقی خیابان ری بین خیابان‌های خراسان و ادیب‌الممالك.

که درخواست انشعاب برای مستغلات واقع درناحیه فوق از تاریخ اول اردیبهشت ماه ۱۳۳۷ تاآخر ساعت اداری ۳۱ اردیبهشت ۱۳۳۷ پذیرفته میشود .

درخواست کنندگان بباجه مرکزی سازمان آب تهران واقع در خیابان جنوبی پارك شهر«سنگلج» مراجعه فرمایند .

باجه مرکزی از ساعت ۷½ صبح تا½ ۱۲ واز ساعت ۳تا۵ بعدازظهر همه‌روزه باستثناء بعداز ظهرهای پنجشنبه و تعطیلات رسمی مفتوح میباشد .

ضمنا توجه ساکنین ناحیه فوق رابراین نکته مهم جلب مینماید که مهلت قبول درخواست انشعاب وپرداخت حق انشعاب برای این ناحیه فقط درمدت فوق‌الذکر میباشد وانجام درخواست تاخیر کنندگان بطوریکه در آگهیهای قبلی تذکر داده شده موکول بمرحله بعدی و فراغت متصدیان وکارکنان فنی از عملیات سایر نواحی شهر ومراجعه باین ناحیه است که طبعا مدت مدیدی طول خواهد کشید .

بموجب آئین‌نامه حق‌انشعاب مستغلات ومنازل باید دارای انشعاب مستقل باشند بخصوص اماکن عمومی مشروحه درزیر که بهیچوجه مجاز باستفاده از انشعاب خانه‌ها ومستغلات مجاور نخواهد بود .

وزارتخانه‌ها ـ ادارات وبنگاههای دولتی وخصوصی ـ بیمارستانها مدارس ـ کودکستانها ، آموزشگاهها ، کارخانه‌ها،حمامها ـ مهمانخانه‌ها رستورانها ، کافه‌قناديها ، رستورانهای سربائی ، ورزشگاهها ،سینماها آرایشگاهها ـ نانوائیها ـ یخچالها، بستنی‌فروشیها، اتومبیل شوئیها گاراژها ، لباسشوئیها ، اصطبل ها وامثال آنها.

۱ـ۳ — آ ـ ۲۴۸۶ — **سازمان آب تهران**

آگهی پیشکاری دارائی تهران

باطلاع عموم مودیان محترمی‌که طبق ماده ۱۵ قانون مالیات بر درآمد مشمول مالیات‌مجموع‌درآمد هامیباشند میرساندکه طبق قانون مالیات بردرآمد ،مصوب‌سال ۱۳۳۵ ملاك مطالبه مالیات مجموع‌درآمد براساس مالیاتهای قطعی شده‌ایست‌که مودیان در هرسال پرداخت و بایستی ببردازند بنابراین پیش‌آگهی‌هائی‌که تاکنون دراینمورد بطور علی‌الراس صادر شده کان لم‌یکن تلقی واز مشمولین مالیات مجموع درآمدها تقاضا مینماید هرچه زودتر در تسلیم اظهارنامه وپرداخت مالیات سنوات ۳۵ و۳۶ تسریع‌فرمایندکه مشمول جریمه و زیان دیرکرد بیشتری نشوند . **پیشکار دارائی تهران . بهبهنیار**

۱ـ۲ — آ ـ ۲۹۳۸

از امشب در سینما های : میهن ـ الهیبا ـ مراد ـ فلور

آ ـ ۲۹۲۸ — (طوطی)

برای اطلاع اهالی غرب

این جانبان علی بابانقی پور ومعارف ایوانی ساکنین برف آباد شاه‌آباد درسال ۳۲ یك شعیر ونیم ملك مشاع از۴۸ شعیر ازاسفندیار کیانی رهن ودرسال ۳۴ معامله قطعی آن انجام درسال گذشته علی اکبریزدانی کارمند املاك‌یکهزار تومان‌بعنوان رباخواری باسفندیار کیانی قرض داده و چون اسفندیار کیانی تقاضای اعسار کرده‌علی‌اکبر یزدانی با دستیاری ژاله رفیق خود بدون هدایت قانونی این جانبان قصد دارند ملك متصرفی فدویان را طی آگهی شماره ۱۸۱ـ۱۴ر۱ر۳۷ بدون اطلاع قبلی این‌جانبان به‌عوض بدهی اسفندیارکیانی حراج‌نمایند لذا زمین مزبور متعلق بفدویان بوده وربطی ندارد توجه اولیاء معظم دولت را باین موضوع بمنظور احقاق حق وپایمال نشدن حقوق ضعفا جلب وبه‌آگهی فوق اعتراض داریم . **علی‌بابا نقی‌پور ـ معارف‌ایوانی**

آ ـ ۲۹۴۴

اطلاعات
ورزشی

دعوت شمشیر بازان ایران به ترکیه

بتقاضای خانم «جاردینی» همسر سفیر کبیر ایتالیا درتهران یك مسابقه جالب شمشیر بازی انجام خواهد گرفت ـ مسابقات شمشیر بازی ازماه آینده شروع میشود ـ در کرمانشاه وقم فعالیت شمشیر بازی آغاز شد

امروز آقای مهندس نیرنوری رئیس فدراسیون اسکریم (شمشیر بازی) کشور بخبرنگار ما گفت مسابقات قهرمانی اسکریم کشور ازتاریخ نوزدهم اردی‌بهشت ماه آغاز خواهد شد، ضمنا قبل ازانجام این مسابقه، بنا بتقاضای خانم جاردینی سفیر کبیر ایتالیا در تهران مسابقهٔ جالب شمشیربازی بنام کاپ فلوره درتاریخ چهارم اردیبهشت ماه انجام خواهد شد ودر همین تاریخ نیز مسابقه‌ای بنام کاپ سوپر برای مردان ترتیب داده میشود وفینال این دو مسابقه درتاریخ پنجشنبه یازدهم اردیبهشت ماه درحضور والاحضرت شاهپور غلامرضا پهلوی در سالن سر پوشیده ورزشی دانشگاه انجام می گیرد.

آقای مهندس نیرنوری افزود که فعالیت‌های شمشیر بازی درشهرستان کرمانشاه زیرنظر ستوان زرنگار ودر زیر نظر آقای نبوی آغاز شده است.

مسافرت بترکیه

بقرار اطلاع تیم ملی اسکریم ترکیه ازتیم ملی اسکریم ایران دعوت بعمل آورده است که‌در مهرماه قهرمانان شمشیر بازی‌ایران باستانبول‌مسافرتی بنمایند.

فدراسیون اسکریم ایران با این مسافرت اظهار موافقت نموده واز هم اکنون ترتیب کار این مسافرت داده میشود. البته قبل‌از این مسافرت یك مسابقه انتخابی بعمل خواهدآمد.

بحث‌روز

از :اسپهانی

نحوهٔ انتخاب افراد ملی

درآستانه بازیهای آسیائی ۱۹۵۸ توکیو فدراسیونهای ورزشی‌ما درمورد انتخاب افراد ویا تیمهای ملی با مشکلات مهم مواجه میباشد. انتخاب افراد ملی در همه جای دنیا مسئله مهمی است ولی باید اعتراف کرد که این مسئله در کشور ما همیشه یك مسئله بغرنج ولاینحل بوده ومی‌باشد وشایدهم خواهدبود.

در کشورهای دیگر چون کار را بکاردان میسپارند ازاین جهت انتخاب کنندگان افراد ملی حتی‌المقدور سعی میکنند تحت تاثیر عوامل خصوصی قرار نگیرند ووظایف سنگین خود را بخوبی انجام دهند.چون در کشورهای دیگر دراغلب رشته‌های ورزشی از لحاظ قوا افراد همطراز فراوان است بدین جهت مسئولین امر ناگزیرهستند که‌در کارهای خود خیلی دقت بخرج دهندو بی‌جهت برای خود دردسرایجاد نکنند.

در کشورهای دیگر انتخاب افرادملی از صلاحیت محرز فدراسیونها است بغیر فدراسیونها مقامات دیگر بهیچ عنوان نمیتوانند دراین امر دخالت نمایند.

انتخاب افراد ملی نسبت به رشته های ورزشی فرق میکند .زیرا دربعضی رشته‌ها فقط رکوردها سخن بگویند مانند دوومیدانی ،هالتر، شنا...دراین رشته‌ها فدراسیونها یاقبلا رکوردهای ورودی معین میکنند ویا اهمیت‌مسابقات بین‌المللی رادر نظر گرفته باتطبیق رکوردهای سایرکشورهای شرکت‌کننده عده‌ای رابه مسابقات میفرستند که شانس موفقیت‌داشته باشند.

دربعضی رشته‌های دیگر مانندکشتی بکس ودوچرخه سواری فدراسیونها اغلب مسابقات انتخابی ترتیب‌میدهند ولی چون منظور فدراسیونها انتخاب افراد برجسته است وشرط اصلی‌این نیست که‌حتمابرندگان مسابقات‌انتخابی برای تیمهای ملی انتخاب شوند زیرا ممکن است یك قهرمان خوب بعللی درمسابقات انتخابی شکست بخورد. اگرچنین قهرمانی‌از دستورات‌فدراسیون سرپیچی نکرده‌و فقط برحسب اتفاق به حریفش باخته باشد میتوان اورا بار دیگر مورد آزمایش قرار داد ودر باره‌او تصمیم‌لازم اتخاذ کرد.

انتخاب افراد ورزشهای دسته‌جمعی از چندلحاظ باورزشهای انفرادی‌فرق دارد .درورزشهای دسته جمعی افراد همطراز بیشتر است. مثلا درمورد انتخاب یك هافبك چپ اگرسه و یا چهار بازیکن طراز اول داشته باشیم ودر خصوص ترجیح یکی ازآنها دچار تردید شویم‌دراین‌حالت وظیفه‌مسئولین است که‌برتری ،فرم، شخصیت و بخصوص ارزشی راکه فرد در حین مسابقات نشان میدهد درنظر بگیرند. ازطرف دیگر علاقه مردم نسبت به ستارگان بازیهای دسته جمعی همیشه اشکال تولید میکند .مثلادر مسابقه فوتبال تیم‌قبرس وتیم تهران‌جدیکار خوب بازی‌نکرد .حال‌اگر فدراسیون اورا وارد تیم تهران نمیکرد و تیم ما هم میباخت مردم فدراسیونرا متهم می کردند که‌چون جدیکار بازی نکردبازی را باختیم. (البته درهافتایم دوم چرا جدیکار راعوض نکردند این‌یك بحث جداگانه است). اینرا هم‌باید گفت چون درکشورما اکثر تماشاچیان‌بفنون فوتبال توجه ندارند. ومسئولین ماهم همیشه تحت تاثیرعوامل مختلف قرار میگیرند این اشکالات پیش می‌آیدوالا درخارجه صلاحیت فدراسیونهارامحرز میدانند ودرك میکنند که‌در خصوص آرنج تیم همه‌جوانب را موردنظر می گیرد.

هستند بازیکنانی که درتمرینها شایستگی نشان‌میدهند ولی درمسابقه بدرد نمیخورند.همچنین هستندبازی کنانی‌که به‌شهرت خود تکیه میکنندو سرتمرینها منظم حاضر نمیشوند و کسرشان میدانند که‌به دستورات‌مربیان گوش دهند.

درورزشهای دسته جمعی ترتیب مسابقات انتخابی شرط نمیباشد.زیرا ورزشکاران رشته‌های دسته جمعی در تیمهای خود همیشه مسابقه میدهندو تقریبا برای مسئولین معلوم است که وضع واقعی آنان ازچه قراراست.البته درورزشهای دسته جمعی کسانی حق انتخاب افرادملی‌رادارندکه لااقل دریك فصل درکلیه مسابقات‌مهم‌حضورداشته باشند و بتوانند بدون حب وبغض درباره افراد بادلایل صحیح نظردهند تاکنون درخصوص انتخاب افراد ملی همیشه جنجالی دربین بود وبغیر از فدراسیونها همه درامور انتخاب تیم علنا دخالت میکردند وبدبختانه‌حرفهای خودراهم میقبولاندند.

درهر صورت باگذشته‌کاری نداریم بنظر ما مسئولین ورزشهای دسته جمعی درمورد انتخاب تیمهای ملی‌برای شرکت دربازیهای آسیائی توکیو باید یك روش دنیاپسند راترجیح دهند. بدین شرح که فدراسیونها بایدبازی کنان‌مورد نظرخودرارسما ازباشگاههای بخواهند وبعد پس‌ازآزمایشهای لازم درمیان افراد دعوت شده تیمهای ملی را آرنج .دراین مورد بازصحبت‌خواهیم کرد.

فعالیت درمیدانهای تهران برای عرض اندام درمیدانهای توکیو

رکوردهائیکه قهرمانان اعزامی بمسابقات آسیائی توکیو بدست آورده‌اند

با ادامهٔ تمرین ، موفقیتهای درخشانی در المپیاد آسیائی ژاپن در انتظار مهوش آگاه خواهد بود

باغبانباشی

زند آسا

فارابی

کمانی

زندی

بطوریکه قبلا باطلاع خوانندگان رسید مسابقات انتخابی دوومیدانی آقایان وبانوان خاتمه یافت‌وقهرمانان اعزامی بمسابقات آسیائی نیز انتخاب گردیدند درمسابقات‌انتخابی آقایان که‌از روز ۲۵ فروردین‌ماه در استادیوم امجدیه آغاز گردید کلیه قهرمانان زبده دوومیدانی کشور شرکت نموده بودند .

این مسابقات زیر نظرفدراسیون دوومیدانی کشوروحضورنمایندگان کمیسیون مسابقات آسیائی انجام شد .

مسابقات ده گانه

درمسابقات ده‌گانه فارابی با بدست آوردن ۵۴۸۴ امتیاز برابر مقام دوم مسابقات آسیائی شرکت خودرا درمسابقات‌آسیائی مسلم‌نمود

مواد مسابقات نامبرده عبارت بود از : دو۴۰۰ متر بارکورد ۵۲٫۹ ثانیه دو۱۰۰ متر بارکورد ۱۱٫۵ ثانیه پرش ارتفاع بارکورد ۱۵۵ سانتیمتر پرتاب وزنه‌بارکورد ۱۸۹۷ سانتیمتر پرش طول بارکورد۶۱۹ سانتیمتر دو ۱۱۰ متر بامانع با رکورد ۱۶٫۲ ثانیه پرتاب دیسك بارکورد ۳۳۷۳ سانتیمتر پرش با نیزه بارکورد ۳۴۰ سانتیمتر پرتاب نیزه ۴۱۷۲ سانتیمتر در مسابقه دو ۱۵۰۰ متر نیز ۴٫۲۵ دقیقه‌رکورد بجای گذارد .

دوومیدانی

پس‌از انجام مسابقات ده گانه مسابقات انتخابی دوومیدانی انجام ونتایج زیر بدست آمد :

در مسابقه ۳۰۰۰ متربامانع علی باغبانباشی بارکورد ۹٫۷٫۸ دقیقه اول درمسابقه ۱۰۰۰۰ متر نیز باغبانباشی ۳۲٫۵۱ دقیقه رکورد بجای گذارد . این‌دورکورد بسیار جالب بود وفدراسیون دوومیدانی کشور را امیدوار نمود که در مسابقات آسیائی آقای باغبانباشی امتیاز خوبی میتواندبدست‌بیاورد.در مسابقه دو ۴۰۰ متر زندآسا با رکورد ۵۰٫۹ ثانیه در مسابقه۱۵۰۰ متر راستی از شیرازبارکورد۴٫۴٫۵ دقیقه درمسابقه ۱۱۰ متر با مانع کرمزاده بارکورد ۱۵٫۶ ثانیه در مسابقه ۲۰۰ متر شاهخوره بارکورد ۲۳٫۳ ثانیه در مسابقه ۸۰۰ متر خلیل رضوی بارکورد ۱٫۵۵٫۱دقیقه اول وزندآسا دوم شدکه رکوردهر دونفر درکسب امتیازات آسیائی موثر بود و فدراسیون در مورد اعزام هر دونفر بمسابقات آسیائی اقدام نمود .

درمسابقه ۴۰۰ متر بامانع مرادی بارکورد ۵۹٫۴ ثانیه در مسابقه ۱۰۰ مترشاهخوره بارکورد۱۱ثانیه درمسابقه‌پرش طول‌رحمانی بارکورد ۶۶۳ سانتیمتر درمسابقه پرتاب‌نیزه ستاری بارکورد ۵۳۳۰ سانتیمتر در مسابقه پرش بانیزه کاراپتیان‌بارکورد ۳۶۵ سانتیمتر درمسابقه پرتاب دیسك کریم زندی با رکورد۴۳۵۹ سانتیمتر اول شدند .

در مسابقه پرش ارتفاع ضیاء کمانی بارکورد ۱۹۸ سانتیمتر اول شد وچهارسانتیمتر رکورد مربوط بخودش را شکست این‌رکوردبرابر رکورد قهرمان سوم آسیا میباشد.

انتخاب شدگان

در نتیجه آقایان باغبانباشی ـ زندآسا ـ خلیل رضوی ـ فارابی کمانی ـزندی جهت شرکت در مسابقات آسیائی انتخاب گردیدند آقای قره‌گزلو رئیس فدراسیون دوومیدانی کشور درباره آزمایش دونفر دیگر از قهرمانان آقایان رحمانی وستاری یکدوره مسابقه انتخابی دیگر ترتیب داده است که اگر موفق شوند رکورد ورودی مسابقات آسیائی رابزنند این دو نفر هم‌همراه تیم دوومیدانی به ـ مسابقات آسیائی اعزام شوند .

پس از خاتمه مسابقات انتخابی آقایان همانطور که اطلاع داده شد مسابقه انتخابی بانوان‌بمسابقات آسیائی دراستادیوم ثریا پهلوی انجام شد دراین مسابقه عده کثیری از دوشیزگان از دبیرستانهای مختلف وآزاد شرکت نموده بودند مواد مسابقات عبارت بود ازمسابقه دو ۱۰۰ متر پرتاب دیسك پرش ارتفاع ـ پرش طول ـ پرتاب وزنه کلیه مسابقات زیر نظر داوران فدراسیون باحضور رئیس‌فدراسیون دوو میدانی کشور انجام گردید.

طیران آدمیت

هما آذر پور رکوردپرش ارتفاع را بدست گرفت

دوشیزگان قهرمان

در قسمت مسابقه دو ۱۰۰متر۱۵ نفر دوشیزه شرکت داشتند و سه بار تایم گرفته شد در نتیجه‌دوشیزه مهوش آگاه از دبیرستان آزرم موفق شد بارکورد ۱۲٫۸ ثانیه رکورد ورودی مسابقه آسیائی را بدست بیاورد البته بدست آوردن این رکورد برای این دوشیزه‌بسیار مشکل بود زیرا حریف همقدرتی پابپای اودراین مسابقه نمی‌دویداگر حریفی بود میتوانست تانزدیك‌خط پایان مسابقه بااو رقابت کندبدون شك وی رکورد عالیتری بجای می‌گذارد .

در مسابقه پرتاب دیسك دوشیزه سودابه حسنی موفق گردید دیسك را ۳۳۱۶ سانتیمتر پرتاب نماید .

این رکورد ۳ سانتیمتر بیش‌از رکوردسابق خودش بوده است .

پس‌از انجام این دو مسابقه‌مسابقه پرش ارتفاع انجام شددر این‌مسابقه دوشیزه هما آذرپور موفق گردید ۱۲۵ سانتیمتر رکورد بدست‌بیاورد سپس مسابقه پرش طول انجام شد دراین مسابقه نیز دوشیزه مهوش آگاه موفق گردید ۵۰۵ سانتیمتر رکورد بجای گذارد .

این رکورد بارکورد قهرمان ششم آسیا فقط ۵ سانتیمتراختلاف داردواین‌برای دوشیزه‌آگاه موفقیت بزرگی محسوب میشود زیرا وی درپرش طول سابقه و تجربه ندارد وبدون‌تردید باتمرین خواهد توانست رکوردهای بهتری بدست بیاورد .

امید موفقیت بزرك

امروز بانو عزت پیرنیا رئیس شورای ورزشی بخبرنگار ما اظهار داشت دوشیزه آگاه با آنکه‌بسیار بااستعداد است و رکوردهای‌خوبی بدست آورده معذلك هنوز نتوانسته است خودرا به‌رکورد های نفرات ششم آسیا دردوصد متر و پرش برساند .

باوجود این من و آقای‌قره‌گوزلو رئیس فدراسیون دوومیدانی از هر جهت علاقمندیم که‌وی در مسابقات آسیائی توکیو شرکت کند و موضوع اعزام اوباین مسابقات در کمیسیون مسابقات آسیائی مطرح خواهدشد. بهرصورت‌دوشیزه‌آگاه باید باجدیت بتمرین خود ادامه‌دهد تابتواند رکوردهای خود را بمیزان رکوردهای ششم آسیا یا بالا تر برساند .

دو قهرمان

مهوش آگاه (سمت چپ) وسودابه حسنی در کنار یکدیگر

STRICK & ELLERMAN LINE

خط کشتیرانی استریك والرمن

سرویس مرتب ازانگلستان وقاره اروپا

حمل مستقیم

به

ایران وسایر بنادرخلیج فارس

کشتیها برای انگلستان وقارهٔ اروپا بارقبول مینمایند وهمچنین برای بنادر دریای قرمز و بنادردریای مدیترانه در سرراه بارقبول مینمایند

(بطورمستقیم یاغیرمستقیم)

برای تعیین نرخ کرایه وسایر مشخصات بآدرس زیر مراجعه فرمائید :

FRANK, C STRICK & CO. (BUSRAH) Ltd.
KHORRAMSHAHR BASRAH BAGHDAD

OR TO THE JOINT BOOKING AGENTS —

S. DORABJEE & SON
PIRNIA BUILDING
5, AVENUE CHURCHILL. TEHERAN
(TELEPHONE No. 45357)

S. A. LEVANT EXPRESS TRANSPORT (IRAN)
403. AV SAADI. TEHERAN.
(TELEPHONE : Nos. 34660, 37270)

OR TO
FRANK C. STRICK & Co. Ltd.,
12-20. CAMOMILE STREET.
LONDON. E.C.3.

برنامه حرکت کشتیهای استریك والرمن از انگلستان

	نام کشتی	تاریخ خروج	تاریخ ورود به خلیج فارس
ازلندن	دن. وای. برن	۱۹ آوریل	ورود به مسکات اواسط مه
	سربستان	۲۳ «	ورود بیوم سعید «
	هندون هال	۲۳ «	ورود به مسکات «
	گاری بانك	بارگیری را تکمیل میکند در منچستر	
	عربستان	اوایل مه	ورود به مسکات آخر مه
	گرجستان	(مستقیم برای بصره) اوایل مه	ورود به بصره آخر مه
	رجستان	نیمه دوم مه	ورود به بصره اواسط ژوئن
	سیتی اف لوانز	«	ورود به مسکات « «
	مورستان	بارگیری را تکمیل میکند در منچستر	
	فلورستان	نیمه دوم مه	ورود به مسکات اواسط ژوئن
ازمنچستر	سیتی اف ست البانز	اوایل مه	ورود به مسکات آخر مه
	گاری بانك	۳ مه	ورود بجزیره خارك نیمه دوم مه
	مورستان	آخر مه	« « « ژوئن
از گلاسکو	رامیلیس	۲۶ آوریل	ورود بیوم سعید نیمه دوم مه
	سیلوستان	آخر مه	« « ژوئن
از کازدیف	سیلوستان	بارگیری را تکمیل میکند در گلاسکو	
ازلیورپول	کوهستان	اواسط مه	ورود به بصره اوایل ژوئن
ازمدل اسبورك	رجستان	بارگیری را تکمیل میکند در لندن	

آ ـ ۲۹۴۰

شرکت تهران مشهد

همه‌روزه‌ما اتوکارهای درجه‌یك آخرین مدل بقم. محلات خمین کلبابکان وخوسار مسافرت مینمائید آ ـ ۲۲۶۴ (۱)

خیابان مولوی ـ تلفن ۵۰۱۰۴

کشف جمجمه دریك غار نامکشوف

۱۲ نفراز کوهنوردان سازمان کوهنوردی جاویدمرکب‌ازدوشیزه‌مریم‌خزائلی وآقایان ناصرشرقی ـ اصغربهرامی ـ محمدابراهیم‌زاده ـ احمد رحمانی محمود بی‌جانیك ـ امیرحسین‌زراقی ـ ابراهیم رحمانی ـ مهدی کلافچی هاشم نوروزی ـ بیلانی سرپرستی غلامرضا گنجینه‌روز دوم فروردین تهران را بقصد انجام یکرشته برنامه کوهنوردی بعزم مشهد ترك گفتند این کوهنوردان پس از بازدید از غار مغان در دومین برنامه خود از غار نامکشوفی بنام(گاروه) که در ۵۰ کیلومتری شمال مشهد واقع شده است دیدن مینمایند تاکنون بعلت بعد مسافت و پرتگاه های داخلی کوهنوردان موفق ببازدید از این غار نشده بودند و بهمین علت دست نخورده باقیمانده بود .

این کوهنوردان پس از ۷ ساعت تلاش فراوان موفق به بازدید ازین غار گردیدند و در حین بازدید از نقاط غار ۶ عدد جمجمه و دو عدد استخوان نشیمنگاه و یکعدد استخوان پنجه چپ پای انسان را کشف و جهت تعیین تاریخ آنها را بتهران آوردند .

موفقیت های ورزشی شوروی درچهارسال گذشته

روزگذشته رادیو مسکو درپخش اخبار ورزشی خوددر باره موفقیت های ورزشی کشور شوروی گفت شوروی در حال‌حاضر دارای‌دویست‌هزارانجمن ورزشی است که‌درآن‌انجمن هابیش از۱۹ ملیون نفر عضویت‌دارند ودرظرف این چهارسال ۸۴ نفراز قهرمانان شوروی موفق بدریافت عنوان قهرمانی جهان شده وتاکنون ۴۰۵ رکورد جهانی راشکسته‌اند .

عریضه سرکشاده چایکاران شمال

پیشگاه مبارك اعلیحضرت همایون شاهنشاه ارواحنافداه

ما جان‌نثاران کشاورزان چای شمال بخوبی آگاهیم که درمدت ۳ سال اخیر کمیسیونهای متعددی بشرکت تجار واردکننده چای برای تنظیم لایحه قانونی جهت تقدیم به‌مجلسین تشکیل گردیده است وباز میدانیم که‌بدون توجه به‌پیشنهادات و اعتراضات نمایندگان محترم ما دولت خود تصمیماتی از قبیل تشکیل کنسرسیوم وانحصار اتخاذ که‌آنهم دراثر کارشکنی های عده معدودی جامه عمل نپوشید .

اینك از اعلامیه اطاق بازرگانی تهران معلوم گردید که‌از یکماه ونیم پیش درجلساتی که‌حتی نمایندگان مادرمجلسین‌را نیز بدان راهی نبوده وفقط مشاور دولت چندتن تاجر وارد کننده بودند وپس‌از این تصمیم اتخاذ گردیده که‌دولت‌سرنوشت چای کشور وپنج میلیارد سرمایه صدها هزار چایکار شمال رابدست عده معدودی که‌شرکت پخش چای راباسرمایه ده میلیون تومان(که‌هنوز حتی ۵۰٪آن‌پرداخت نگردیده) بدهداز آنجا که‌باهمه اعلامیه‌هائی که‌درباره لزوم حمایت ازکشاورزی چای صادر میگردد **آنچه که‌بحساب ناید مائیم** وبهمین جهت بعلت عدم شرکت نمایندگان مااطلاع صحیح درستی ازآنچه درپس پرده میگذرد نداریم ولی بنابه اخباری که جسته‌وگریخته از ماهیت وبرنامه این شرکت حاکم برسرنوشت خود بدست آورده‌ایم اینست که‌این شرکت علاوه برآنکه ده‌میلیون تومان ازدولت اعتبار میگیرد وسالیانه قریب ۱۵ میلیون‌تومان‌نیز بابت‌ورودچای خارجی‌ازقرار هرکیلوده ریال‌قرضه دریافت میکندمبلغ ۴۵ میلیون تومان‌سودویژه بازرگانی‌رانیزدراختیار دارد‌تابقول خودضررتولید راجبران‌کندوتازه‌این شرکت جز تشکیل یك‌بازارحراج وحق‌العملکاری (که‌سود ۲۰٪شرکاءخود راعلاوه برسایرمزایاتضمین نموده) وظیفهٔ‌دیگری‌نداشته و کمترین فعالیتی درراه خرید برك درسرکارخانه های شمال و تهیه چای مرغوب (که‌سرلوحه برنامه دولت‌است) نخواهدنمود بدین معنی که‌با پنج میلیون تومان سرمایه وقریب هفتاد میلیون تومان اعتبار بردستگاههای مربوطه دولتی مسلط وبر مقدرات کشاورزان چایکار بیچاره حکومت میکند .

اگر واقعا این داستان حقیقت داشته باشد جای‌بسی تاسف و بلکه نومیدی‌است زیرا چه‌خصوصیت ورجحانی برای عده معدودی میلیونر وارد کننده است که‌دراینمورد مشیر و مشاروزراء بوده واینك نیز درخلوت وبی‌اطلاع چایکاران و بدون آنکه اعلانی نیزدر این زمینه جهت‌امکان شرکت‌سایرین صادر گردد اینهمه امتیازات انحصاری رااز مال‌ملت‌وجان چایکاران دراختیار آنهامیگذارند **آیا انصاف است که رنج‌و زحمت وتحمل هرگونه ضرر وفداکاری ازآن‌کشاورزان وخرید برك سبز واداره کارخانه، چایسازی وتهیه چای وحمل بتهران وشرکت در حراج بدون هیچگونه تضمینی از طرف کارخانه وپرداخت ضرر تولید ازکیسه دولت آنوقت بپاداش‌اینهمه فداکاری تحکم وآقائی بر چایکاران بیچاره وثروت اندوزی از آنواردکنندگان باشداین چه‌سیاستی استکه دولت‌درپیش گرفته وآنرا چگونه تاویل وتعبیر توان نمود .**

اکنون باتوجه بمطالب معروضه ازپیشگاه مبارك استدعا داریم مقرر فرمایند دراینموقع که‌بنا بمندرجات اطلاعیه‌۲ طاق بازرگانی اینموضوع درهیئت دولت‌مطرح‌است امنای‌دولت‌عشری ازاعشار توجهی که بنظریات واردکنندگان دارند‌به حفظ‌حیات رعایای وفادار وبیچاره کشور شاهنشاهی معطوف سازند **بدین معنی که‌اولا اگر اجرای چنین پروژه‌ای رادرمان واقعی این‌درد میدانند چرا دولت خود‌باجرای آن مبادرت نمیکند ؟ آیادولتی که‌هفتاد میلیون تومان‌برای اداره این‌کار دراختیاروارد کنندگان میگذاردواماندە ۵ یا ۱۰ میلیون‌تومان‌سرمایه‌وکمك‌واردکنندگان است ویااینکه درهمه دستگاههای موجود که‌سالیان دراز در این‌راه‌ممارست‌نموده‌اندصحیح‌العملتر وپاکتر ومتخصص‌تراز این چند نفریافت نمیشود که‌اداره یك‌موسسه حق‌العمل‌کاری خراج رابدان واگذار نمود ؟ آنهم موسسه‌ای که‌چون‌عمل‌خرید وفروش نداشته وفقط کارش دریافت حق‌العمل است ضرر ندارد (کما اینکه تجار واردکننده برای سهامداران ۲۰٪سود راتضمین نموده‌اند) .**

ثانیابفرض اینکه‌اگربا کمال‌تاسف بیم‌وهراس دولت ازدو موضوع بالا اورابا‌تخاذ چنین تصمیم یکجانبه‌و خطرناکی وادار نموده باشد درحالیکه زمین وبوته‌چای وضرر وخون جگرمال کشاورز چای وتهیه وعرضه چای بازحمت وهزینه صاحب کارخانه وپرداخت ضرر هم ازکیسه وجیب دولت است‌دیگر وارد کننده چای‌خارجی که همیشه مورد حمایت اطاق بازرگانی تهران ومنافع‌آنها مخالف حقوق حقه‌ومصالح ماست‌وازتصور خرابکاریهای خانمان‌برانداز آنها برخودمیلرزیم‌چه‌کارو چه صیغه‌ایست که باپول وسرمایه دولت حاکم‌بر مقدرات‌ما‌باشد بلکه حق‌اینست که اگر دولت تشکیل چنین شرکتی راحتما لازم میداند باید اداره آنرا که حکومت برمقدرات کشاورزان باشد بخود آنها واگذار نماید .

اعلیحضرتا ـ شاید بعرض برسد که کشاورزان چای‌سرمایه برای تشکیل چنین شرکتی که‌اداره کننده این‌امرباشد ندارند وشاید در وهله اول صحیح بنظر برسد ولی این گناه دولتها است که‌بعلت اخلال دائمی همین دسته‌تجار وارد کننده‌چنان مارا فاقد هستی‌نموده‌اند که‌مجبوریم دست توقع‌وکمك وحمایت بسوی دولتها دراز کنیم واکنون اگر پیشنهاد زیر مورد توجه واقع شود مشکل فقدان سرمایه ما مرتفع وبطور قطع پس از مدتی برای همیشه از حمایت دولتها بی نیاز خواهیم بود .

پیشنهاد ما‌از این قرار است که‌دولت اداره‌چنین‌شرکتی رابچایکاران بدهد وبرای عملی شدن موضوع‌دولت فقط‌درسال جاری اداره اینکار رابراساس طرح پروژه‌موجود که‌اهم‌مفاد‌آن عبارت ازایجاد بازار حراج چای وپرداخت ضرر تولیدونظارت دراختلاط باشد شخصا دراختیار بگیرد منتهی شرط‌ورود چای در بازار حراج راکه مزایائی خواهد داشت این بداندکه معادل ۵ الی ۱۰٪ قیمت برك‌سبز خریداری شده رابرای‌تشکیل یك شرکت‌سهامی تعاونی چای‌کشور ببانك بپردازد والبته برای اینکه سهام این شرکت کلا متعلق کشاورزان چای باشد خریدار برك سبز اجازه خواهد داشت که‌درموقع پرداخت‌بهای برك سبز درسر کارخانه نوددر صد آنرانقدا وپنج‌تا ۱۰درصد راسهم شرکت تعاونی بپردازد وبدین ترتیب با توجه‌باینکه ارزش محصول چای کشور سالیانه چهارصد الی‌ششصد میلیون‌ریال است‌بخوبی‌آشکارمیشودکه درسال اول‌سرمایه مکفی جهت تشکیل یك شرکت قانونی جمع‌آوری شده‌ودو سال‌بعد شرکت‌تعاونی چای کشور با ۱۰۰ میلیون‌ریال‌سرمایه متعلق بچایکاران منظور دولت راعملی خواهد ساخت ازمزایای قابل توجه این شرکت اینستکه اگر دولتهاازحمایت‌آن‌کوتاهی نکنند وموجبانی فراهم آورند که سالیانه ، مرتبا معادل پنج الی‌ده درصد قیمت برك سبز زارع بمصرف خرید سهام رسیده وبرسرمایه شرکتی تعاونی اضافه شود پس ازهشت الی ده‌سال شرکت نامبرده دارای سرمایه‌ای میشودکه قادر خواهدبود اولا بدون اینکه تقاضای امتیاز و انحصاری داشته باشد حتی کلیه‌برك‌سبز چای کشاورزان را خریداری ودر کارخانه ها تبدیل بچای خشك نموده وبابازار کشور و خارجه عرضه نماید ثانیا چون نفع‌و ضررچای‌خشك مجددا بصاحب برك‌سبز یعنی خودکشاورز بازمیگردد سعی بیشتری درچیدن برك سبز وتهیه چای مرغوب بعمل‌خواهد آمد ـ ثالثا شرکت‌باسرمایه کافی وتقویتی که‌ازطرف‌کشاورزان بعمل خواهد آمد علاوه برکمك های مالی‌وفنی که‌بکشاورزان خواهد نمود دولت‌را از هرگونه حمایت‌از چای‌داخلی‌بی‌نیاز وباین‌همه گرفتاریهای ما خاتمه خواهدداد .

امید است این‌طریقه وروش که سرموفقیت وپیشرفت کشاورزی اروپا خصوصا امریکا میباشد ودولتهای مربوطه باحمایت موقتی ازاین قبیل شرکتها موجبات استواری ـ کشاورزی کشور های خودرا درقسمت های‌مختلف فراهم می‌آورند بامرملوکانه سرمشق ومورد توجه‌دولت قرارگیرد ضمنا خاطرخطیر ملوکانه‌را باین نکته معطوف میداریم که ممکن است‌با الغاء شبهه فرارسیدن فصل بهره برداری و فقدان فرصت رامانع‌اجرای اوامرملوکانه وتقاضای چاکران درسال جاری بدانند. ولی‌با توجه‌باینکه اولاشرکت مزبور بموجب آگهی منتشره (وبغرض اینکه سهامداران‌ازپرداخت میزان موردتعهد خودداری نکنند)قبل‌از آخرفروردین نمی توانند پولهای تعهد شده‌را(که نصف سرمایه میباشد)جمع‌آوری کنند وثانیا پس‌از آن‌نیزمدتی‌نیزبرای تشکیل هیئت مدیره وثبت شرکت وانعقادقرارداد انحصاری با دولت و سپس ایجاد تشکیلات جدید وقت لازم است‌که قطعا زودتر از۱۵ اردیبهشت بمرحله اجرادرنخواهدآمد ودرآنصورت ، قسمت اعظم برك سبزبهاره ازدست میرود **درحالی‌که با داشتن دستگاههای مجهز وآماده‌سازمان چای وشرکت‌سهامی چای سازمان برنامه وادارات‌کشاورزی (که‌قطعا مامورین‌آن بیش ازتجاروارد کننده‌اطلاعات وحسن ظن‌دارند)** اجرای طرح موجودبوسیلهٔ دولت درمدت‌دوروز عملی‌بوده وچایکاران خیلی زودتر ازبلاتکلیفی خلاص خواهندشد .

درپایان امیدواریم که‌اوامر ملوکانه جهت‌توجه بعرایض واقدام وپاسخ مقتضی ورفع نگرانی شرفصدور یافته‌بیش‌از پیش بدعاگوئی ذات‌اقدس شهریاری مشغول باشیم .

ازطرف کشاورزان حوزه چایکاری رشت

مهدی اداره‌چی گیلانی ـ حاجی‌قاسم علیزاده ـ احمد بهاری ـحسن آذرنیا ـکاظم‌رحیم‌زاده ـ رضاچرمچی‌ـحسین فدیوری ـربیع‌هروی ـحسین ارزاقی ـ ابوالقاسم رجائی ـ سید مرتضی دودمانی ـحسن پیرمرادی ـحسین‌محبوبی فتح‌اله شهیدی ـ حاجی سید پله آقا ملت دوست ـ محمدتقی صفوی ـحاجی عبدالحسین خاکی ـرضا توکلی حاجی‌محمود کلاچاهی ـمحمد رفیع برهلیا ـمحمود توکلی ـعلی‌کوکبی ـ غلامحسین بزرك مهرپرور ـ حاجی قربانعلی سبحانی زاده‌ـ میرشجاع سیف‌السادات ـغلامعلی بلوری ـمحمد ربیع‌حاجی محمد تقی ـفرخ‌انساندوست‌ـاسداله طوافی‌ـتقی‌زاده میلانی غلامحسین پورطواف ـحسین گوهری ـابوتراب نژاد گشتی محمد تقی باقر ـربیع‌زاده‌ـحاجی کاظم‌پیروز ـمحمدعلی‌پیروز ابراهیم عسکری ـحاجی‌احمدمیرخیراله حسن محلوجیان ـ غلامعلی ساعدی‌ـعلی‌تویسرکانی‌ـحسین پورلاکان ـابوالقاسم شمسی ـگل‌ابراهیمی ـحسن‌تویسرکانی‌ـ محمدعلی‌شمسی حسن حق‌شناس ـ حسین کامران ـحسین‌شاد ـعزیزبامداد‌ـ رضا نوربخش علیزاده ـمحمد رستمی علی تقی‌زاده لاکانی‌ـ حسین‌صفارحمیدی‌ـ محمدتقی‌پیرمرادی ـابراهیم‌نیك نژاد جواهر گشتی‌ـ غلام‌پور اکبر غلامحسن صدوری ـرضاایوبی حسن‌احمدی ـکریم‌جواهرگشتی ـ وچندین‌امضای‌دیگر .

ازطرف کشاورزان حوزه چایکاری لنگرود

علی دیلمی ـحسن رمضانیان ـمحمدتقی ـرمضانیان ـ حسن محمدی بندری‌ـنفطچی ـرضا امینی‌ـغفوری ـمهدی بندرچی‌ـ میرتقی‌شکرگذار ـتحویلداری ـ محمود ساحلی‌ـ قاسم ساحلی ـ تقی‌ساحلی ـعبداله قاسمیان ـاسمعیل‌بالائی مسیح‌پور حسینی‌ـابراهیم‌ساحلی ـحسن دواچی ـحسینعلی حقگو ـعلی اکبر امیر ـ یعقوب کاظمی ـاسمعیل عابد پور‌ـ گل‌آقا رضوانی ـ قاسم پورحسینی‌ـ موسی صنایع ـعلیزاده رضادعاگو ـ رجبعلی موسی ـغلامحسین حقیقیان ـحسین ثابت‌ـحسن‌شفیعی‌ـ محمد ولیزاده ـسیدمهدی جواهری ـ سید کریم هاشمی ـ حسن مرادی‌فلاح ـحسن‌مزدهی ـرحمت قبرائی‌ـ فاضل فاطمی ـاصغربنی‌مهد‌ـ محمد علی نهنگی غلامحسین پورجعفر ـسلمان رجائی ـحاج‌اسداله قاسمیان علی‌اکبردواچی‌ـابوالقاسم شفیعی‌ـمحمدعلی‌وکیلی‌ـ حاج‌سید آقاجان‌هاشمی‌ـ احمدساحلی‌ـ حسینعلی‌ساحلی کمال‌موسوی محمدابراهیم کلشائی ـقاسم حاج‌کریمیان ـ داود افتخاری ـ حسین‌طیاری ـحسین کیانی‌ـ سید باقر موسوی اشکوری ـ محمد مشیری ـاحمد حسنی ـحسین اسماعیلیان ـعلی‌اکبر داوری ـحسن‌محمدی ـحسن‌شعبان پور ـعباس چای‌بخش ـ محمود افتخاری ـ حسامی ـ محمد جعفری ـغلامحسین‌صفائی ضفر محسنی ـابوالقاسم دعاگو ـمحمد مهرابیان ـعباس معبودی ـحسین محمدپور ـمهدی پور ـرضا احمدی ـعلی اکبرعلیزاده ـفتح‌اله مدیری‌ـذبیح‌اله سرهندی ـحاجی ـ بالائی ـاسمعیل وثوقی ـابوالقاسم فداکار ـتقی‌بشر دوست فتح‌اله ـطالبی‌ـصمدفریدونی‌ـموسی توسلی‌ـمحمدسلیمانی جعفر پوریاسری ـ نظام‌هوشمند ـ حسام پوریاسری ـعباس جنعفی ـحمید آذر ـرمضان کشوری ـابراهیم گل باغی جلال جواهری ـایرج‌بنی‌مهد‌ـغلامحسین‌نوربخش‌ـمحمود نوربخش حسن‌امیری‌ـشیخ حسین‌صادق‌محمدی ـبیکار‌ـ ناصررضائی سید موسی هاشمی ـیوسف ارشاد‌ـحسن حاج‌زاده ـمحمود مدیرپور ـ سیدمرتضی‌رئیس زاده‌ـمحمدعلی بازرگان ـاختر امامی ـمحمدتقی‌پیله‌ور‌ـ محمدعلی رهبر ـسیدکاظم‌شاهسری میرآقاطاهائی ـسید اسمعیل طاهائی ـشاپور زیاری ـحمید لوعلیان‌ـهاشم‌شعبان‌پور‌ـ عیسی‌جنتپور ،علی‌اکبر درویش، رمضان‌نظرپور ،ابوالحسن نظری،محمدعلی‌نیکی ،محمدحسین صنائی.محمد محمدپور.محمدرضارضائی.الحاج قاسم‌عرب‌زاده علی محمودی ـرضاعلیزاده ـسیدمهدی ابهری ـحسین‌بهری میرعلی موسوی یزدی ـ محمدعلی‌فداکار ـ سید محمد رئیس زاده‌شامخی‌ـ محمودرضائی‌ـ اسمعیل‌هدائی، حسین‌یوسفیان محمود حکیمی‌ـمیرآقاهاشمی‌بنی‌مهد‌ـتقی‌کاظمی ـعلی‌کانگری مختار رهبر ـ علی اصغر زاده ـمحمد رضاتوسلی ـحسن مرتضائیان

ازطرف کشاورزان حوزه چایکاری کومله

حسین رزاقی ـمحمود رزاقی ـعلی‌کاظمی ـحمزه‌احمدی سیدابراهیم شیربچه‌ـعلی‌نیك‌نژاد‌ـ علی‌اوراد ـ قربان‌عنفی حسین سفر دوست ـغلامحسن عاصم ـحسن ندیم پور ـ امید علی نیکو نژاد ـحیدر خجسته ـ میرآقا حسنی ـمیر بکاءالدین حسنی ـسید رضی هادی ـمعین حق‌شناس ـسید علی محمد زاده ـعلی‌اصغر خوشقواره ـ اسمعیل عظیمی ـ حسن‌احمدی‌ـ شعبانعلی‌پورعباس‌ـ روح‌اله‌مهدوی ـ احمد کریمی علی‌اکبر فهمی‌ـ غلامرضا رضاپورمحمدرضاـمرتضوی یوسفعلی عباسی ـ غفور میرحق‌جو‌ـ حسن‌محمود صفت ـ صفرعلی سمیع‌پور ـبهرامعلی ـقربانخواه ـسیدحسن‌رهبر حسینعلی کاظمی ـمحمدعلی عبدا لکریمی ـمحمد رجبی ـ امان‌اله امیرپور‌ـ جمشیدقوامی ـ سیدکاظم‌ـ جوانمردی ـ حبیب‌اله امین‌پور ـمحمدحسین مقصودی ـمحمد صفاری ـ کردعلی لطفی ـابوالحسن‌محق‌ـ سیدشفیع‌ابوالحسنی ـسید حبیب صادقی ـعلی‌اکبر ایمانی‌ـ سیف‌اله سیف‌پور ـحسن نصیری ـگل‌آقا جامعی ـمحمد تقی‌محسنی ـمحمدسیف‌پور حسین نعمتی ـهادی باقر زاده ـعلی‌اکبر قاسمی سیف‌اله محمدی ـسفرعلی ـابوالفضل یحیوی ـاسمعیل نجفی‌ـ علی محمدی ـتراب معصومی ـ ابرا هیم کرد پور ـسید مرتضی ابوالحسنی ـمحمدقاسم‌قاسمی پور ـمحمد حسن زاهدی ـ حسین زحمتکش ـغریوعلی مهری‌ـرحمت‌مطیع‌دوست ـمحمد حسن صفاری ـمحمدجعفر عبدالکریمی ـمحمدحسین‌ذکریائی مهدی غفاری ـحاج‌اسداله قاسمیان ـمحمد حسن چمنی ـ محمد حسین علوی ـضیاءربیعی ـ حسین فکوری ـو چند امضای دیگر .

از طرف کشاورزان حوزه چایکاری املش

حاجی‌هدایت‌هدایتی‌ـعزت‌اله‌صوفی‌ـ باباصوفی‌ـ عبدالعلی صوفی ـولی‌ولی‌زاده ـمحمد حسین صوفی ـمهدی‌عنایتی ـ حسام‌الدین صوفی ـقدرت رضائی ـمحمدکاظم‌ضمامی ـمحمد کاظم حسین نیا ـعلی قلی واحدی ـاسدی صوفی ـعادلی پور محمدی ـنورائی ـنیك‌روش ـجعفر پناه ـجاهدی ـجمالی‌ـ عیسی صالح‌زاده ـ رحمت اله صوفی‌ـ نعمتی ـاحمدصمدی عباس‌کاظمی ـاحمدنباتچی ـعباس‌صوفی ـحسن‌لباسچی ـ علی‌فرخی ـرمضانی‌ـموحد املشی‌ـسیدرضاعلوی ـابوالقاسم توکلی‌ـ بابائی‌زاده‌ـ محمدحسن‌کاظمی‌ـ حسین‌کاظمی ـ محسن‌خواه ـ سید حسین مقدم ـ عباس طاهری ـ حسینعلی صوفی‌پور ـجعفر سمیع ـمحمد حسین بهروزی‌ـ امان اله اسدی ـگل‌آقا اسحق‌زاده ـفتح‌اله بی‌آزار ـمحمدعلی هدایتی‌ـ سید عیسی علوی ـمحمد کیارو ـعلی دوست ـ قاسم جوشی‌ـ سید احمد علوی ـیوسف مرادی ـفتح‌اله عباسی‌ـ صالح‌مرادی ـتقی‌رسولی ـحسین علیزاده ـحسن رسولی ـتقی محسن خواه ـحیدر امین ـمختار برزگر ـعلی اصغر کاظمی ـ محمدقاسم‌ایامی‌ـ سیرتی‌ـ حسن خباز ـ سید شفیع موسوی ـ رجبعلی محبوبی ـصوفی لو ـ ترابی‌ـ طاهرزاده ـنصیری ـمحمود امین ـمحمد طاهر حسابی ـ حسن محسن خواه ـسید حسین سید نوری ـطالبیان ـ حسین سمیعی ـیامین وهابی‌ـ هدایت احمد زاده‌ـ حسین عیسی‌پناه ـ عبدالله عیسی‌پناه ـ مسیب‌اسلامی ـ اسمعیل رمضانی ـاسمعیل توکلی ـسیدمحمد حسین‌ایامی ـمحمدعلی راقب ـ محمد صوفی املشی‌ـ ابوالقاسم متقی‌ـ محمدجلالی صادق محزونی ـمحمدکفاش ـ خلیل صادق‌زاده ـ عظیم عظیمی‌ـ نظرشریفی‌ـ ابراهیم احمدزاده ـمحمدعلی محمدراده صوفی حیدر خلیل‌ـ حسین اصغری ـمحمدعلی مبارکی سید علی حسینی‌ـ مرادپور ـمسعود صمدی ـمجدزاده ـ عباس بندری ـاحمد ترابی ـمحمود احمدراده ـحسن‌املشی خلاق‌دوست وچندین امضاء دیگر .

از طرف کشاورزان حوزهٔ چایکاری رودسر

دکترسمیعی‌ـ حاج سید موسی طالب زاده ـصادق نصری‌ـ ساسان ـمیر علینقی مظفری ـقاسم زاده ـمحمد یوسفی‌ـ جواد نصری ـنصراله هدایت زاده ـشمس‌الدین هاشمی ـ ایرج هوسمی‌ـ علینقی نصری ـاحمدنیا ـطهمورث هوسمی عبدالعلی نصری ـاسدی ـیوسف‌آزاده ـعسکری ـمحمد فروتن‌ـ سیداحمد سیدرئیسی‌ـ حسن وهاب‌پور‌ـ سیف‌اله هدایت‌زاده ـباقری ـفضل‌اله یوسف‌زاده ـیوسف نصری سید مرتضی رضوی ـقاسم رضائی‌ـ تقی حبیبی‌ـ تراب وهاب‌زاده ـحسن بقائی ـرحیم شهبازی ـمختار صادق‌نما حسین علمی ـحاجی پور محمدیان ـبیوك ستاری ـعباس‌پور محمدیان ـحاج‌نصراله یحیاپور ـعنایت‌اله کشاورز ـ رشیدیحیی‌پور‌ـ علی یحیی‌پور ـ حسن‌پورهاشم ـ یحیی یحیی‌پور ـمهدی یوسفی‌ـ پرویز یحیاپور‌ـ میرزا آقایوسفی محمد ولی یحیاپور ـابوذر یحیی پور ـقاسم بزرگی نژاد ذبیح‌اله یحیاپور ـتیمور یحیاپور ـاصغر یوسفی‌ـ محمدباقر پور هاشم ـاسداله هاشم‌پور ـرحیم هاشم پور ـمحمدحسن محمدی ـستار صادق نیا‌ـمحمدجواد ناصحی ـمحمدلزرجانی سید عبدالصمد هاشمی‌ـ باقر دستجردی‌ـ محمد لزرجانی میرعلی اکبر طالب‌زاده ـمحمد جعفر صراف‌زاده ـسید ـ اسمعیل موسوی ـرمضان بابا نژاد‌ـ بلوری ـتقی طاهری غلامرضا صادق‌پور‌ـمیرعلی اکبرارفع‌زاده ـیوسف‌صادق‌راده محمد حسین عابدینی‌ـ محمدبلورچی‌ـ مهدی عادلی ـمحمد‌ـ هاشم‌خسروی ـ اسداله محمدی‌ـ عباس‌صمدپور‌ـ میراحمد ارفع‌زاده ـعلی دیب‌دهن‌ـ محمد حسن محقق ـمحمود پور عبداله ـ عیسی علیزاده ـ حاجی‌مشعوف‌ـ جعفر عابدی فریدون صادق‌نیا ـفضل‌اله مهدی پور ـرضائی ـ‌نصیر ـ صادقی‌ـ حسن‌لاهوتی‌ـ عباس رئیسیان ـباقر یوسفی‌ـ حاج اسمعیل هاشم پور ـرمضان پور تقی علی نژاد ـمحمد رضائی‌ـ جوادپور جواد‌ـمحمد اسمعیل‌پور مهدی ـمحمدعلی شمسی‌ـ احمد نقدی ـمحمود کریمی‌ـ اصغر معادی ـحسن‌ـ علی ثنائی ـمحمد باقر دریا لعل ـسید جواد موثقی ـمحمد کریمی ـعباس کریمی ـاسمعیل سرائی ـیوسف‌عبداله‌زاده وچندین امضاء دیگر .

از طرف کشاورزان حوزه چایکاری بی‌بالان ـ محمدولی ـ اسدپور ـمصطفی دیان‌ـ تقی گل‌باغی‌ـ علی مراد مرادی ـ محمد جعفر مرادی ـجمشید یزدانی ـابوالقاسم فرقانی ـ باعلی غلام‌پور ـعلی اکبر غلام‌پور ـشکراله لزرجانی ـ رمضانعلی‌آقازاده ـ جعفرفتاحی‌ـ محمد ابراهیمی ـ سید‌ـ محمد محمدی ـطیمور کاظمی ـاحمد بابانژاد‌ـ علی فلسفی ابراهیم شعاری‌ـ موسی‌باغبیپور‌ـ محمدآقائی‌ـ جمال‌علی‌پور سهراب سلطانی ـمحمد ابراهیمی ـعلی اکبر نوین ـعباس احدی ـعبداله طاهری ـاصغر آزما ـعلی اصغر صادری ـ علی اکبر آزما ـمحسن قربان نژاد‌ـ حسین جعفری ـ عبدالحسین صادری‌ـ مختارطاهری‌ـ حسن‌پاکزاد ـ ابوذر قلی دوست ـمحمد علی امیدوار ـعلی محمدی ـمحمد باقر‌ـ محمدی ـابوالحسن دارسنج‌ـحجت‌اله‌محمدی ـعلی‌صادق‌پور سهراب جامعی ـغلامعلی فرح‌زاده ـعبداله تقی‌پور ـرحمان جامع‌ـ اسداله آشوری ـمحمود حسن زاده ـسهراب حسن‌زاده ـعیسی حسن‌زاده ـمحمدعلی گل‌علی پور ـ موسی‌زاده ـشعبان زمانی ـرحمان جامعی‌ـ حسین محمدی آقاجان باستانی‌ـ محمودجعفری ـ علی‌اصغررمضانی ـ تقی آقاجانی ـخجسته رمضانی ـرضا ابراری ـمحمدولی‌چایکاری رحیم با هوش ـمرتضی روحانی ـعلی‌آزاده ـیحیی‌قاسمی غلامحسین عاملی‌ـحسین احمدی‌ـحسن حسن‌زاده ـقربانعلی شمسی‌ـ حسین خان علی پور ـسهراب کریمی ـعزیزمحمدی اسدپور ـاسمعیل پور صادق‌ـ حبیب‌اله داریوش ـعیسی شریفی ـحسینعلی اقدام ـعباس‌رضائی ـموسی علی‌بیگی خلیل خجسته‌ـ اسمعیل ابراهیمی ـعزیزاله فرزان ـمحمد‌ـ حسین کریمی‌ـحسینعلی یوسفی‌ـعیسی خانعلی پور‌ـخسرو شکری ـنصراله فرح‌پور ـعلی اصغر قانع ـعزیز آزما ـ یونس یونسی ـعلی‌جعفری ـابراهیم یونسی ـمحمدعلی رجبی ـاسداله اسداللهی‌ـ هاشم یوسفی ـ ابراهیم بخشی محمد صالح ـمحمدی ـمختار محمدی ـحسین حسین زاده عیسی نجفی ـعلی اکبر یکتائی ـ یعقوب رستمی ـ رحیم امیری ـغلامحسین حیدری ـعلی حسن‌زاده ـرمضان‌خجسته وچندین امضاء دیگر .

از طرف کشاورزان حوزه چایکاری واجارگاه

پزشك زین‌العابدین خدادوست ـعلی کسائی ـصمدقاسمی هادی پزشك ـمصطفی فروزنده ـسیف‌اله کهنسال ـ ابوالفضل بهروزی ـقربان خانعلی پور ـبابا بخشی ـمرتضی برهمن ـرمضانعلی پور امین ـعلی اصغر مشیری ـابراهیم شعاری ـابراهیم ابراهیمی ـمحمد قاسم پیك‌آراء ـ علی کهنسال ـعلی‌نقی پورامین ـعلی‌اکبر حیدری ـمحمد چایکار عباس‌کهنسال‌ـ موسی‌علیمحمدی ـ سهراب جواهردشتی حسین مرادی ـمحمود نوا ـعباس بابائی‌ـ رجب فتاحی علی اکبرمرادی پور ـرحیم مرادی ـمحمد تقی یوسف زاده سید کریم میراحمدی ـمحمد جعفر مرادی ـسیدحسین‌علوی محمد تقی آشوری ـمراد کهنسال ـعلی مقدم ـابوالقیس فرخ مصطفی رضائی ـسیف‌اله‌ا علیزاده ـهادی منصوری حسام حاتمی ـرحمن حاتمی ـرضا کهنسال ـعلی‌پدر پور‌ـ علیجان ـخوشدل ـصمد فرح‌زاده ـناصر باقی‌پور ـعلی حسن‌پور ـجانعلی محمدپور ـمهدی لطفی‌ـ موسی علی‌بیگی علی یوسفی‌ـ عزیزلطفی‌ـمختاردرافروز‌ـ علی‌اکبرمرادی‌پور اسمعیل رضائی‌ـ رجبعلی آشوری ـاسداله قدسی‌ـ فرح مرادی ـیوسف‌یوسفی‌ـ قدرت رضائی ـغلامحسن رضائی علی‌اکبر رضائی‌ـ حسین‌خلیلی‌ـ صفدر پیك‌آراء ـ آقا جان مخدوم ـحسن‌یوسفی‌ـ غلام‌اکبری ـولی فتحی‌ـ خسرو قربانی ـ محمدصالح‌اله نیا‌ـ باباقربانی فتح‌اله رضائی ـ موسی اسد نیا ـ حسینعلی آشوری ـعلی اکبر شعبانی ـ موسی شعبانی ـصالح رضائی ـاسمعیل رحیمی ـابراهیم اسمعیل‌زاده ـیوسف دیبا ـرحمن مخدوم ـصفر احسانی محمودقربانعلی زاده‌ـ شمس‌علی اسدپور‌ـ حسینعلی‌مرادی عزیز علی محمدپور ـقربانعلی مظلوم ـحاج محمد آقائی ـ رحیم‌زاده ـمیرزا شبدوست ـربیع‌تقی‌زاده ـامیر قاسمی رحمت رحمت‌پور ـاسمعیل علی پور ـیوسف‌اسکندری ـ علی‌اکبر پورامیر‌ـ حسن شکوری‌ـ صمد علیزاد‌ـ محمود حسینعلی‌زاده ـرستم امیدوار ـخوشدل‌ـ محمد قاسم‌فتحی مصطفی دیان ـرضارستم‌پور ـقاسم مخدوم ـمحمد نظری جانعلی حیدری ـسیف‌اله قاسمی ـشکور قربانی ـعلی‌اکبر غلام‌پور ـمحمد ابراهیم صادقی ـجعفر بابا‌پور ـامیررستگار شعبان رضائی حسین محمدی‌ـزلف‌علی رضائی ـصفربهروز تیمور روئین تن ـاحمدرمضانی ـمحمدعلی مال‌افروز ـمختار دلدار ـنوروز تقی‌پور ـذکریا اسمعیل زاده ـآقائی محمدی عابدین شب‌پره ـمختار خانعلیزاده ـیوسف صمدی ـحسین مرادی ـرضا نوین ـعباس نوین‌ـ جعفرمراد پور‌ـشعبان شعبانیان ـسلیمان علی نژاد ـاسمعیل پیکر آراء ـقربانعلی حسینی ـخانعلی حسینی ـمیرزاآقا حسینی ـعلیجان‌شمسی خسرو نعمتی ـسید تقی غفاری وچندین امضاء دیگر .

ازطرف کشاورزان حوزه چایکاری اوشیان رانکوه:

محمدکاظم رهنما‌ـ حجت‌الله رهنما‌ـ حسین رهنما ـ قاسم مهدوی ـمهدیقلی مهدی‌ـحسین نیکروش‌ـ منصور نیك‌روش ـیوسف ترابی ـحسن رهنما ـصمداحدی‌ـیوسف عاشوری ـرمضان دژآباد‌ـ ابراهیم حیدرپور ـفرامرزکاظمی خیرالله زمانی‌ـ لطف‌الله زمان‌زاده‌ـ تیمورزمانی‌ـ علیرضا مهدی‌پور‌ـ فریدون زمان‌زاده‌ـ ابراهیم حسین‌زاده‌ـ اسحق شجاع‌ـ اسمعیل دژآباد‌ـ محمدتقی‌هاشم‌زاده‌ـ یدالله‌رهنما سهراب رهنما‌ـ ارسلان زمان‌زاده‌ـ رحیم ـ سن‌زاده‌ـ محمد باقر بحری ـذوالفقار داداشی‌ـ حاجی شجاعی‌ـ محمدعلی عیسی‌زاده‌ـ جعفر دژآباد ـکیومرث‌رهنما‌ـ سیدمحمدعرشی سیدذکریا حسن‌زاده‌ـ احمدعلی رمضان‌زاده‌ـ محمدمسلمی‌ـ حسینعلی فریدونی‌ـ الله‌بداشت مسلمی‌ـ محمدقلی‌زاده ـ رمضان عاشوری ـشعبان عاشوری ـنجف‌عاشوری‌ـ علی عاشوری ـعلی‌محمدی ـعلی‌یحیائی‌ـ رمضان دوستی‌ـحبیب نوری‌ـ هادی صدوق‌ـ علی‌صدوق‌ـ موسی‌کاظمی‌ـ نعمت مشگریان ـابراهیم عیسی‌زاده‌ـ عزت‌الله حسینی‌ـ نصرالله ابراهیمی‌ـ کریم داداشی‌ـ علیقلی محمدی ـحسن احسان‌گر‌ـ اسدالله احسان‌گر‌ـ حاجی اسمعیل نیکروش‌ـ نصرت‌جوادی نصرالله‌ی ـحسن نصرالله‌ی ـمنصور کیائی‌ـ ناصرکیائی جوادجوادی‌ـ شیرزاد جوادی‌ـ مسعود جوادی‌ـ قربانعلی فتح‌الله‌ی ـیدالله احسانگر ـحسین نصرالله‌ی‌ـ قربان‌شیر علی‌پور‌ـ علی‌اشرف احسانگر‌ـ رحیم نصرالله‌ی ـ حاجی محمدکیانی‌ـ سلیمان‌گل علی‌پور‌ـ رحمت‌الله احسانگر ـ نصرالله گل‌علیپور‌ـ عبدالله فتح‌الله‌ی ـ سیدعلی قریب زا

دنباله خبرهای خارجه

کسوف خورشید در توکیو

توکیو ـ امروز براثر گرفتن خورشید هیجان شدیدی بین مردم شهر توکیو برپا شد هزاران نفر از عکاسان شروع بگرفتن عکس کرده و رصدخانه های شهر توکیو جهت تحقیق فعالیت زیادی از خود نشان دادند . «خبرگزاری فرانسه»

مراکش اسپانیا را تهدید میکند

رباط ـ روزنامه صحرا چاپ مراکش طی مقاله‌ای که بقلم رهبر حزب استقلال آن کشور نوشته شده خاطرنشان میسازد مراکش باید با اسپانیا درمورد اختلاف مرزی خود همان رفتاری را انجام دهد که مصر بافرانسه وانگلستان واندونزی باهلند انجام داد. «خبرگزاری فرانسه»

موجود زنده سومین قمر روسها بزمین بازخواهد گشت

پاریس ـ روزنامهٔ «روزالیوسف» چاپ قاهره درآخرین شمارهٔ خود درمورد سومین قمر شوروی چنین مینویسد :

سومین قمر شوروی که در حضور جمال عبدالناصر بفضا پرتاب خواهد شد بطرف ماه نخواهد رفت بلکه در ارتفاع بسیار زیادی بدور کرهٔ زمین خواهد چرخید روزنامهٔ مزبور مینویسد حجم ووزن قمرمزبور زیاد بوده ودر داخل آن موجود زنده‌ای قرارمیگیرد که خواهدتوانست مجددا بزمین بازگردد . «خبرگزاری فرانسه»

به یاد نهضت مقاومت

پاریس ـ معاون وزارت پست وتلگراف فرانسه تصمیم گرفت هرساله بیادکسانی که در نهضت مقاومت فرانسه شرکت داشته ودرموقع اشغال نیروهای آلمان کشته شده‌اند تمبر یاد بودی چاپ وانتشاردهد. «خبرگزاری فرانسه»

سی و دو روز بدون غذا

آرزو ـ یکنفر از اهالی دهکدهٔ سانتا نزدیك توسگان درسن ۶۲ سالگی بعلت فلج عمومی بدن ۳۲ روز بدون غذا دررختخواب باقی ماند وفقط دسترسی بآب پیدا کرد وتوانست مقداری آب بیاشامد وتعجب اینجاست که تا این مدت زنده مانده بود ولی اهالی دهکده وقتی بسراغ او رفتند خیلی دیر شده بود ونامبرده بیش ازاین در مقابل مرك و گرسنگی طاقت نیاورده وفوت کرد . «خبرگزاری فرانسه»

بزرگترین دانشمند اتمی دنیا در پاریس

پاریس ـ پروفسور اوپنهایمر بزرگترین دانشمند اتمی دنیا شش کنفرانس در دانشگاه پاریس خواهد داد نامبرده اولین دانشمندی بود که نخستین بمب اتمی را برای دولت آمریکا ساخت وبمب او همان بمبی بود که بر روی شهر هیروشیما در ژاپون در سال ۱۹۴۵ انداخته شد. دو ماه بعد از پرتاب این بمب نامبرده طی اعلامیه‌ای از شغل خوداستعفا داده وخاطرنشان ساخت هیچ دانشمندی وقتی می‌بیند نتیجهٔ تحقیقات او برای بشر زیان آور است نمی‌تواند در مقابل وجدان خود مسئول نباشد. وی درسال ۱۹۴۷ بریاست کمیتهٔ انرژی اتمی آمریکا انتخاب شد ولی باز در سال ۱۹۵۰ بعلت خودداری از ساختن بمب هیدرژنی از کار کناره گیری کرد .

اوپنهایمر محبوبیت زیادی بین دانشمندان آمریکائی دارد . «خبرگزاری فرانسه»

نامه دبیر کل جمعیت اتحاد ملل اسلامی پاکستان

کراچی ـ رضا فقیه‌زاده دبیرجمعیت اتحاد ملل اسلامی طی نامه‌ای به‌دبیر کل سازمان ملل متحد توجه شورای امنیت‌رابه مسئله کشمیر جلب کرده است .وی مینویسد سازمان ملل‌متحد باید ترتیبی بدهد که حقوق غیر قابل انکار مردم کشمیر محترم شمرده شود.

قتل در کشتی

لاس‌پالما ـ (جزایر کاناریر) ـ یکی از رقاصه‌های لهستانی باتفاق شوهر خود امروز باتهام قتل یکنفر انگلیسی درروی کشتی فرانسوی کلودبرناد دستگیر شدند . «خبرگزاری فرانسه»

۱۰۰ سال کار کرد وبعد زن گرفت

لوئیزویل ـ جان وزلی بیرو یکصد وچهار ساله امروز جشن بزرگی ترتیب‌داد.وی که‌ازکهن‌سال‌ترین مردم‌لوئیزویل واقع درایالت کنتاکی آمریکا میباشد امروز هم جشن یکصدو چهارده‌سال تولد و هم جشن چهلمین سال ازدواج‌خودرا بابانو مرتی که ۵۳ سال دارد برگزار کرد . بیرو که تا یکصد سالگی کار میکرده درآن‌سال با مرتی ازدواج کرد وی‌نوشابه‌های الکلی نمی‌نوشد وسیگار راهم چندسال‌قبل ترك کرده‌است .اما باخنده میگوید که‌گاهی توتون میجویده است پدر بزرك بیرو تا سن یکصد وشانزده‌سالگی عمر کرد. وی اظهار میدارد که از استعمال دارو تاآنجاکه ممکن بوده خودداری کرده است . بیرو ازتوصیه وسفارش یك پزشك هندی پیروی کرده وهروقت که سرما خورده‌باخوردن انگور این سرما خوردگی رامرتفع ساخته ومدتهاست که اصولا بسرما خوردگی مبتلی نگردیده است . «آسوشیتدپرس»

آیزنهاور گفت :

امریکا باید به‌تولید سلاحهای اتمی ادامه دهد

واشنگتن ـ ایزنهاور رئیس‌جمهور دولت امریکا درتولید سلاح‌های امریکا ضمن‌بیانات خوددر انجمن اتمی‌خود وقفه‌ای ایجادکند حل مدیران جراید گفت انتقادات مسائل‌بغرنج جهانی مشکل‌ترخواهد بیهوده‌ای ازطرح تجدید سازمان شد ـ ایزنهاور ضمن‌اشاره بمسائل دفاعی امریکا بعمل‌می‌آید درحالی که‌این‌طرح برای امنیت‌ملی وبقاء ملت‌امریکا ضرورت‌دارد.

عده‌ای ازنمایندگان کنگره از این طرح ایزنهاور انتقاد واعلام نموده‌اند که این‌طرح‌باعث میگردد کلیه نیروی‌ارتشی تحت‌فرماندهی یك‌نفر درآمده وآزادی ملت در معرض خطرواقع‌شود. (آسوشیتدپرس)

مسائل جهانی

واشنگتن ـ آیزنهاور اظهارداشت که‌نیروهای دفاعی کشور امریکا بایدتحت فرماندهی‌واحدی درآید مشارالیه‌سپس‌اضافه نمود که‌چنانچه جهانی گفت هنوزمشکلاتی موجود است که)بایدبرآنها فائق آمداز جمله‌امپریالیسم شوروی‌نیت تسلط یافتن‌خودرا برجهان هنوز حفظ کرده‌است ازطرف‌دیگر آلمان‌هنوز متحد نشده ودربعضی نقاط‌دنیااز جمله‌اندونزی وشمال افریقاوخاور میانه تصادماتی وجوددارد واروپای شرقی هنوزدرچنگال روسهااست. «خبرگزاری فرانسه»

درخاتمه ایزنهاور گفت رهبران شوروی روزی‌مجبور خواهندشد که که‌قبول کنندحکومت تروروو‌حشت مخالف ایدآل بشریت‌است «خبرگزاری فرانسه»

تاسیس شعبه بانك تهران

شعبه شاهپور بانك تهران واقع در خیابان شاهپور جنب بهداری ارتش ازروز سه شنبه دوم اردیبهشت ماه۱۳۳۷ افتتاح‌وشروع به کار می نماید .

ساعات کار تا اطلاع ثانوی همه روزه بغیر از ایام تعطیل صبح ها از هشت صبح تا دوازده ونیم واز پنج تا نه بعد از ظهر میباشد بانك‌تهران

آ ـ ۱۷۴۰ ۱ ـ ۱۰

عریضه سر گشاده چایکاران شمال

بقیه‌ازصفحه دوازدهم

ناصر حاضری ـ حسن‌معتمد ـ آقاجان شریفی ـ علی‌اکبر صفری ـ کرم شکرگذار ـ سید تقی میرابوطالبی ـ ابراهیم علاج‌پور ـ ابراهیم ارشادی ـ محمدمهدی‌طوسی نجل ـ هادی محمدی‌زاده ـ عبدالله احمدیان قاسم یوسف‌زاده ـ موسی حسین پور ـ عیسی حسن‌پور ـ محمدقربانی ـ علی‌علی‌زاده ـ اسمعیل نیك ـ محمدابراهیمی ـ غلام‌امیرپور ـ یحیی‌موسی‌پور شفیعی ـ محمداحمدیان ـ سیدکاظم میرجعفری ـ صمدمحمدی میرغنی میرآقاجانی ـ علی‌اصغراحمدیان ـ اسمعیل شعبانی ـ حسن محمدشفیع ـ غلام قمری ـ علی‌آقا ابوالحسنی ـ سید رحمت ـ حسن موقری ـ غلام حسینعلی ـ سید جلیل بان ـ صمد حسین‌پور ـ حسین حسین‌زاده ـ احمد ذوقی ـ حسن‌صادی ـ سیدمحمد میرجعفری ـ محمدشفیع حسینیان ـ میرقاسمی ـ سیدآقاجان میرمحمدی ـ مجتبی امیرجعفری ـ حاج حسین میرصفری ـ سیدابراهیم طالبیان ـ میریعقوب میرقاسمی ـ سیدعلی میرصفری ـ حیدر آقاجان پور ـ داراب مربی ـ فلاح شکرگذار ـ محمدرضا کشاورز ـ محمدرضا حمیدی ـ حسین مشاعی ـ محمدامین روحی ـ سیدعلی‌مهدوی ـ فتح‌الله‌صمد پور ـ حسن مشاعی ـ ذکریامشاعی ـ علی‌اکبر مشاعی ـ حسن باقری ـ علی‌اکبر ابراهیم پور ـ محمدبزرك‌ابراهیمی ـ عزیزالله معتمدی ـ محمدحسین قربانی ـ حیدرحسن‌پور ـ محمدعلی باقری ـ باقرباقری ـ قاسم چاکر ـ اسمعیل قربانی ـ علی اصغر غفوری ـ مختاری غلامی ـ علی‌تقی‌زاده ـ علی‌قربانی ـ علیجان حاضری ـ رضاجعفری ـ غلامحسن‌جدی ـ قاسم حاضری ابراهیم یوسف‌زاده ـ منصور سعیدی ـ و چندین امضای دیگر .....

از طرف کشاورزان حوزه چایکاری رامسر :

حسین حشمتی ـ علی‌لاریجانی ـ محمدشیخ‌الاسلامی ـ علی‌پروانه ـ ابراهیمیان ـ محمدرضارضائی ـ حاج محمدباقر پروانه ـ عیسی حشمتی ـ داراب ملکی ـ حسین پروانه ـ یحیی‌قمری ـ عباس احمدنژاد ـ عبدالرحیم پورحسینی ـ رمضان عبدالعلیان ـ نصیر درجانی ـ یوسف درجانی ـ محمد رضا تنکابنی ـ ابراهیم لاریجانی ـ حسین‌گوهرنژاد ـ محمد افتخاری ـ عباس‌پور رحیمی ـ علی‌اکبر علی‌نژاد ـ محمد جواهردهی ـ محمود افتخاری ـ حسین حدادی ـ عباس نوائی ـ علی شاه‌نظری ـ عباس بالازاده ـ حبیب‌اله پروانه باقربحری ـ حسن پروانه ـ غلامعلی شکرگذار وچندین امضای دیگر . آ ـ ۱۷۸۵

نشاط کامل من مرهون مصرف

آندروز در صبح است

آیا وقتیکه از خواب بیدار میشوید خود را سرزنده وبانشاط می‌یابید؟ شاید نه هرروز ! دراینصورت این‌سه‌کار را انجام‌دهید

(۱) قوطی آندروز رابیاورید
(۲) دو قاشق چایخوری از آنرا درآب ریخته وتند بهم بزنید .
(۳) تا درحال جوشش است بنوشید.

صبحها یك قاشق چای خوری آندروز برای اغلب جوانان خوراك رغبت انگیزی است

نمک میوه آندروز

نماینده انحصاری شرکت پرسیند

خیابان شاهرضا ساختمان ایران و عرب

تلفن ۴۲۳۰۷ ـ ۶۵۵۶۰ ـ ۶۷۶۳۵

K 308/54

آ ـ ۷۸۲۷

پارتی جدید لندروز ویزلی وبنزی وارد شد

نمایندگی انحصاری شرکت سهامی مرتب

خیابان سعدی نبش کاشان تلفن ۵۲۵۲۲

LAND ROVER

آگهی های تسلیت

مصیبت وارده رابخانواده‌حاجی کریمی خرازی‌مخصوصا بدوست عزیزمان **یوسف حاج کریمی‌خرازی** تسلیت عرض می نمائیم .

اسدی ـ ابوسعید ی ـ ابریشمی ـ احمدیان ـ اسحق‌اف اژدری ـ اردهالی ـ بزرك‌زاده ـ برار ـ باقرزاده ـ پاسدار ـ حمیدی ـ خواجه نوری ـ خواجوی ـ دانائی ـ رفعت ـ سهیلی زاهدی ـ سوکیاس ـ شیرمحمدی ـ شیخ‌الاسلامی ـ صنیعی ـ فتحی ـ قریب ـ کاظمی ـ کاشف ـ گورکیان ـ میرعبدالباقی ـ میراخور ـ میرعظیمی زاده ـ مشیدی ـ مکی‌نژاد ـ مداوی ـ مهدی پور ـ لطیفی آ ـ ۱۶۲۹

فدراسیون کشتی کشور مصیبت وارده بفامیل محترم ختی رابکلیه بازماندگان آنمر حوم بخصوص آقای غلامرضا تختی قهرمان محبوب جهان وپهلوان کشور تسلیت‌عرض مینماید . **سرپرست فدراسیون کشتی‌سرتیپ‌دکترایزدپناه** آ ـ ۱۷۶۱

انجمن ملی تربیت بدنی ایران مصیبت وارده به‌فامیل محترم تختی رابکلیه بازماندگان آنمرحوم بخصوص آقای غلامرضا تختی قهرمان محبوب جهان تسلیت عرض‌مینماید . **رئیس انجمن ملی تربیت‌بدنی ایران سرتیپ‌دکترایزدپناه** آ ـ ۱۷۶۱

مصیبت‌وارده رابدوست عزیزمان آقای کرامت‌قره‌گزلو تسلیت عرض نموده وبقاء عمر آن خاندان راازخداوند متعال خواهانیم . **ازطرف دانش‌آموزان‌پنجم طبیعی دارالفنون** آ ـ ۱۶۵۷

مصیبت وارده رابدوست عزیزمان آقای‌یوسف حاج کریمی تسلیت میگوئیم . آ ـ ۱۶۵۹ **عباس‌میرآخور ـ مسعود گلابچی**

افسران ودرجه‌داران هنك ۱۳ پیاده مهاباد مصیبت‌وارده را به همکارعزیز خود سرکارسرگردمیرفخرائی‌صمیمانه‌تسلیت عرض نموده وهمگی خودرا دراین اندوه ، شریك میدانیم . آ ـ ۲۸۰۴ **سرهنك‌رحیمیان**

مصیبت وارده رابخانواده محترم الهی بخصوص جناب آقای الهی تسلیت گفته‌بقای عمربازماندگان آنمرحوم رااز درگاه احدیت خواستارم . **محمدفلاح‌زاده تهرانی** آ ـ ۱۶۶۱

باکمال تاسف وتالم درگذشت شادروان آقای یوسف پیمانی را به خانواده معظم مخصوصا فرزندان برومند وگرانمایه آن مرحوم‌تسلیت عرض مینمایم . آ ـ ۲۸۵۴ **غلامعلی توتونچیان**

جناب آقای صدرائی رئیس محترم فرهنك ناحیه۲

بدینوسیله کارکنان دبستان عارف مصیبت وارده را بجنابعالی و خانواده محترم تسلیت عرض مینمایند . آ ـ ۱۷۶۷ **ازطرف کارکنان دبستان عارف ـ هاشمی**

درگذشت اسفناك دوشیزه ناکام ناهید صدرائی موجب تاثر وتاسف شدید اعضاء انجمن همکاری خانه‌ومدرسه وکلیه کارکنان دبستان فیروزکوهی پسران گردید .

بدینوسیله مراتب تسلیت وهمدردی رابجناب آقای مسعودصدرائی عرض وسلامتی خانواده محترمشان را ازخداوند متعال مسئلت مینماید .

نایب رئیس انجمن‌همکاری خانه ومدرسه دبستان فیروزکوهی
دکتر گل‌سرخی
رئیس دبستان فیروزکوهی پسران احمد فرسار
آ ـ ۱۶۵۵

جناب آقای صدرائی ریاست فرهنك ناحیه۲ تهران

بانهایت تاثر مصیبت وارده رابجنابعالی وخانم تسلیت گفته بقای عمر شما وخانواده محترم را ازخداوند متعال خواستار است. آ ـ ۱۶۷۳ **رئیس فرهنك لواسانات ـ علی نخست**

باکمال تاسف فوت نابهنگام مرتضی سطوت یکی از صاحبمنصبان عالیرتبه وزارت دادگستری رابعموم بازماندگان آنمرحوم بخصوص‌دوست عزیز آقای اسمعیل سطوت تسلیت عرض مینماید . آ ـ ۱۷۱۷ **ازطرف کارمندان اداره صادرات وزارت بازرگانی ـ کریمی**

جناب آقای صدرائی رئیس بخش۲ فرهنگی

باکمال تاسف مصیبت وارده رابه‌آن خانواده محترم تسلیت عرض نموده وسلامتی وبقاء آن‌وجود مبارك راازخداوند خواهانیم . آ ـ ۱۷۲۵ **کارمندان دبستان ایراندخت**

جناب آقای صدرائی ریاست فرهنك ناحیه ۲ تهران

باقلبی مملو ازاندوه وتاثر مصیبت وارده رابجنابعالی و بانوی محترم تسلیت عرض مینمایم . آ ـ ۱۷۲۳ **مدیر دبستان خوارزمی رقیه ـ اعتماد زاده**

جناب آقای صدرائی رئیس ناحیه ۲ فرهنگی

باکمال تاسف مصیبت وارده رابجنابعالی وبانو تسلیت میگوید . آ ـ ۲۸۰۲ **مریم شواربی**

بایکدنیا تاسف وتاثر درگذشت شادروان آقای یوسف پیمانی را بعموم بازماندگان آنمرحوم بخصوص آقای مهندس محمد پیمانی پور تسلیت عرض مینمائیم . آ ـ ۱۶۷۹ **فضل‌اله اخباری وبانو**

جناب آقای صدرائی ریاست فرهنك ناحیه ۲ تهران

درگذشت جانگداز نورچشم عزیزه ناهید ناکام را بجنابعالی و بانو تسلیت عرض مینمایم . آ ـ ۱۶۷۹ **دبستان ابوعلی‌سینا ـ مهین اخباری**

آگهی بنگاه راه‌آهن دولتی ایران

روز ۳ر۲ر۳۳۷ یك‌قطار مسافری بقصد تبریزدرساعت ۱۰و۲۱ ازتهران حرکت درساعت۴۵ دقیقه بعدازنیمه‌شب ازقزوین وساعت۳۵ر۵ اززنجان وساعت ۴۵ر۸ ازمیانه و ساعت ۲۵ر۱۳روز ۴ر۲ر۳۷از ایستگاه مراغه حرکت‌مینماید ودر حدود ساعت ۱۷روز ۴ر۲ر۳۷ بایستگاه تبریز وارد خواهد شد .

این‌قطار فقط ازایستگاههای تهران‌قزوین ـ تاکستان ـ خرمدره ـ سلطانیه ـ زنجان‌میانه ـ خراسانك‌و مراغه مسافر میپذیرد وبمقصد این ایستگاهها نیز مسافر قبول ودرسایر ایستگاهها توقف ندارد .

آ ـ ۲۹۳۴ **راه‌آهن دولتی ایران**

بانهایت تاثر وتاسف فوت سروان سلیم دولتی‌زاده را به‌بازماندگان آنمر حوم خصوصا سرکار ستوان احمد زاده تسلیت عرض نموده بقاء وسلامتی آن فامیل راخواستاریم . آ ـ ۱۶۳۹ **رضا حیدری ـ جعفرحیدری**

بانهایت تاسف درگذشت شادروان نصراله قشقائی را بخاندان محترم قشقائی خصوصابه‌آقایان امیر حسین‌قشقائی امیرقلی قشقائی ـ محمودقشقائی ـ سیروس‌قشقائی ـ سیاوش قشقائی ـ بهرام قشقائی ـ داراب قشقائی صمیمانه تسلیت عرض می نماید . آ ـ ۱۶۳۵ **ولیان**

جناب آقای صدرائی پدرداغدار

باقلبی پراز غم‌واندوه مرك دلخراش‌نور چشم ونوگل‌آز خانواده محترم راتسلیت عرض وبقای عمروعزت جنابعالی و سرکار خانم را ازخداوند متعال خواهانیم . ۱۶۷۷ **سلیمان صالح وبانو**

بانهایت تاسف مصیبت وارده رابخانواده محترم الهی بخصوص آقای محمدالهی ریاست ناحیه راه‌آهن شمالشرق تسلیت‌عرض مینماید . **حفظی ـ نورزاد ـ پورمولا ـ حجازی شیبانی ـ اخوین ـ بهبهانی ـ شهابی ـ دریادل ـ فریمان‌فرزانه حکیمیان ـ علی‌اسدی ـ جواداسدی ـ سلیمی** آ ـ ۱۶۹۷

بانهایت تاثر درگذشت بانو بدرالملوك رئیسی را در یزد بعموم بازماندگان آنمرحومه خصوصا جناب آقای احمد رئیسی رئیس بانك ملی یزد تسلیت عرض مینمائیم . **حسینعلی رفان ـ غلامرضا فرزانه خو ـ صفارفان ـ علی رفان ـ ناصر رفان** آ ـ ۱۵۸۱

باکمال تاسف وقلبی مملو از تاثر درگذشت دوشیزه‌ناکام ناهید صدرائی راخدمت سرورگرام آقای صدرائی و بانو تسلیت عرض میکنم . **ازطرف دانش‌آموزان کلاس چهارم ج بهرام‌بیانی** آ ـ ۱۷۰۷

تیمسار سرلشگر صنیعی

بدینوسیله مراتب تسلیت وهمدردی خودرا دراین ـ مصیبت وارده عرض نموده سلامتی و بقای عمرآن دوست ارجمند وفامیل محترم رااز درگاه احدیت خواستارم. آ ـ ۱۷۸۷ **سرهنك‌غلامرضاامیری**

تیمسار سرلشگر صنیعی

افسران ودرجه‌داران وکارمندان سازمان تعاون مصرف کادر نیروی انتظامی باکمال‌تاثر مصیبت وارده به‌آن‌تیمسار را تسلیت عرض مینمایند . آ ـ ۱۷۸۹ **سرتیپ نوری**

ازطرف کارکنان اداره آموزش وسازمان ورزشی راه‌آهن درگذشت مرحوم رجب‌تختی پدرآقای غلامرضا تختی‌قهرمان ملی‌ایران رابه مشارالیه وفامیل جلیل ایشان تسلیت‌میگوئیم رئیس اداره آموزش وسازمان ورزشی‌راه آهن آ ـ ۱۷۷۷ **مهندس میرریاحی**

جناب آقای صدرائی
ریاست محترم فرهنك ناحیهٔ ۲ تهران

درنهایت تاسف وتالم مصیبت وارده رابه‌جنابعالی و خانوادهٔ محترمتان تسلیت گفته بقای عمرو سعادت شمارااز خداوند بزرك مسئلت مینمایم . ازطرف کارکنان دبستان ودبیرستان راه نو ـ **غلامرضاشهیدی** آ ـ ۱۷۷۹

جناب آقای صدرائی

کارکنان کودکستان ژیلا ودبستان شفیع مصیبت وارده به آنجناب وبانومحترم‌را تسلیت عرض مینمایند آ ـ ۱۷۶۹ **مدیره بانوشفیعی**

باکمال تاسف درگذشت والده مرحومه‌آقایان مرشدرا به‌کلیه بازماندگان آن مرحومه تسلیت عرض نموده وبقای آن فامیل محترم رااز خداوند متعال خواستارم . آ ـ ۱۷۹۷ **اصغرقدس**

باکمال تاسف وتاثر فوت آقای عین‌اله رفیعی رابعموم بازماندگان آنمرحوم بخصوص آقای مجید رفیعی تسلیت عرض مینمائیم . **حاج محمد ابراهیم یگانه ـ محمدحسن یگانه ـ رمضانعلی حقیقت ـ محسن یگانه ـ** آ ـ ۱۴۹۷

با نهایت تاسف وتاثر درگذشت نابهنگام آقای‌غضنفر ذوالفقاری کارمند شهرداری تهران و پزشگیار اداره کل بهداری را که جوانی لایق وفعال بود بخاندان ذوالفقاری صمیمانه تسلیت گفته‌و مخصوصابرای پدر وبرادران‌آنمرحوم از خدای بزرك صبر وشکیبائی مسئلت داریم . از طرف کارمندان و پزشگیاران اداره کل بهداری **رکن‌الدین همایونفرخ ـ رحمت‌اله‌اسپهبد ـ علی‌اکبرمتکلمی اسحق سعیدیان ـ قاسم مرادی ـ علی پیراهن سیاه** آ ـ ۱۷۹۵

با نهایت تاسف‌وقلبی دردناك وروحی افسرده وفات‌جنت جایگاه مرحوم معین‌زاده باقری نماینده محترم مجلس را که از رجال پاکدامن و خدمتگذار بوده ودر حقیقت فقدان فقید سعید یکی ازضایعات بزرك برای کشور بشمار میرودبعموم فامیل های محترم معین هجری ـ باقری وسایر علاقمندان بآن مرحوم وعموم فامیل های دیگری که در این‌واقعه‌شرکت دارند خصوصا بسرکار خانم محترم وبرادران بزرگوار شان تسلیت عرض کرده وخود رادر این عزا شریك میدانم . **سرهنك غفاری فرماندار ماکو** آ ـ ۲۹۴۲

مصیبت جانگداز درگذشت ناگهانی مرحوم مهندس‌فروزان را بدوست وهمکار عزیزمان آقای مهندس سهراب فروزان تسلیت میگوئیم . **حبیبه‌ایمانزاده ـ اماهاکوپیان ـ مؤیدعلائی امیر قاسم قهرمانی ـ کورش زندنامدار ـ امیرحسین تجلی** آ ـ ۱۷۰۹

کارکنان دبستان بهروش باکمال تاثر مصیبت‌وارده رابه جناب آقای صدرائی وفامیل محترم تسلیت عرض مینمایند . آ ـ ۱۵۸۷ **مدیره دبستان ـ نبهی**

هیئت بزرك زنجیرداران مرکزی تهران بازارضایعه اسفناك درگذشت مرحوم ارباب رجب‌تختی را بخاندان جلیل آنمرحوم وفرزندان گرامش بخصوص آقای غلامرضا تختی تسلیت عرض میکنیم آ ـ ۱۷۰۵ **حاج‌علی‌خوشنود**

بقلم آقای مصطفی هروی رئیس کل اداره درآمدهای داخلی

بحث درباره
لایحه جدید مالیات بردرآمد

دفاع ازلغو معافیت شرکتهای تولیدی - میزان مالیات اراضی کم است

بقیه ازشماره‌های قبل

بادرنظر گرفتن رقم‌بودجه سال ۱۳۳۷ دولت و۲٫۷۴۵٫۰۰۰٫۰۰۰ ریال رقم پیش بینی شده برای مالیات بردرآمد۱۰٪ بودجه) واین که نزدیك بنصف این رقم ازمحل مالیات بانکها وموسسات وابسته بدولت وصول میشود وباتوجه‌بهزینه وصول مالیاتها صلاح اینست اصولا دولتها از تغییرات شدید وپی درپی قانون مالیات بردرآمد صرف‌نظر و بجای آن‌نیروی‌خودمردم رامصروف بالا بردن سطح تولیدداخلی نموده وبانرخهای بسیار خفیف مالیاتی و حداقل تشریفات مردم را آشنا باصول مالیات بردرآمد بنمایند و نیز باتسهیلات لازم واحترامی که برای‌اظهارنامه‌های مردم‌قائل‌خواهند شد از صدور پیش آگهی های‌بیجا وسنگین خودداری وبطرق مختلف اعتماد مردم را جلب کنند .

اشتباه نشود مقصود این نیست که مالیات بردرآمد بصورت‌مقطوع درآید کسانیکه بخیال کم کردن تماس ماموربن ومردم طرفدار بر قراری مالیات مقطوع هستند شاید غافل باشند که مالیات مقطوع‌مالیات بردرآمد بمعنی واقعی کلمه نیست ولی‌وسیله‌ایست‌که لفظ مالیات بر درآمد راتحت این‌عنوان میتوان محفوظ نگاهداشت ومفهوم حقیقی آنرا از بین برد مانندسایرمطالب جدید که‌وقتی بکشور ما وارد می شود فقط لفظ آن باقی ومتداول میگردد ومفهوم‌آن بتدریج استحاله ومحو میشود ناگفته نماند وصول مالیات مستقیم نوع بارزاجرای حق حاکمیت دولت در اجتماع میباشد کمیسیونهای مالیاتی از جمله‌دادگاه های اختصاصی هستند که بین‌دولت وافراد نسبت‌بحقوق عمومی(مالیات) حکومت مینمایند بنابر این شایسته است مامورینی که عامل اجرای‌این وظیفه می باشند از لحاظ شئون خدمت ومراتب اجتماعی ردیف‌قضات قرار داده شوند وهمان شرایط که برای انتخاب قضات وجود دارد‌برای این دسته ماموربن نیز برقرار و همچنین دادگاه انتظامی برای آنها پیش بینی گردد و دولت واولیاء حکومت باهمیت موضوع توجه نموده وسازمان وصول ومامورین لازم را بتدریج برای انجام وظیفه سنگینی که درپیش است مهیا نمایند .

قسمت سوم

بطوریکه خوانند گان محترم استحضار دارند در چند سال اخیر که دولت‌دچار کسربودجه بوده‌سعی میشده که باایجاد مالیاتهای جدید خاصه مالیات مستقیم این کسری جبران گردد .در اوائل سال ۱۳۳۶ داستان گزارش دکتر تایلرو امکان وصول مالیات‌مستقیم بادرنظر گرفتن وضع‌اقتصادی کشور وبالا بردن سطح‌زندگی مردم وبالا رفتن درآمد سرانه و بالاخره بادرنظر گرفتن اینکه مالیات مستقیم بایستی بر مبنای توانائی پرداخت باشد

قدردانی از یك پزشك عالیقدر

بدینوسیله اززحمات کارکنان بیمارستان فارابی‌قسمت گوش‌و حلق‌و بینی ،مخصوصا جناب آقای دکتر کوثر که‌با یکعمل‌جراحی معجزه‌آسای خودحیات فرزندمان‌را‌ازمرك‌حتمی نجات‌داده سپاسگزاری مینمائیم‌وجای آنرادارد‌که‌بهم‌میهنان عزیز واولیای اموربرسانیم که‌کشور ومردم باید باداشتن اینگونه طبیبان افتخار نمایند .

خانواده مفید- رضانور- زهرائی- شیردل- رسولی- شهیدی

آ-۱۷۵۷

فورمیکا

فورمیکا - برای آشپزخانه و حمام .
فورمیکا - برای میز ومبل و صندلی .
فورمیکا - برای مغازه‌ها و لابراتوارها .
فورمیکا - برای کلیهٔ کارهای صنعتی .
فورمیکا - نسوز - بادوام - خوش رنك .
شرکت نسبی ابوالحسن دیبا وشریك مقابل پارك هتل تلفن۴۲۹۱۷

آ- ۲۹۰۸

آگهی مجمع عمومی شرکت تعاونی کارکنان مستغلات پهلوی

مجمع عمومی صاحبان سهام شرکت تعاونی کارکنان املاك و مستغلات پهلوی ساعت ۵ بعدازظهر روز پنجشنبه ۱۱ اردی بهشت ماه ۱۳۳۷ درسالن باشگاه املاك پهلوی تشکیل میگردد .

دستور جلسه عبارت خواهد بود از:

۱- گزارش هیئات مدیره درباب عملیات انجام شده از بدو تاسیس شرکت الی‌آخراسفند ماه ۳۶ وهمچنین خط مشی سال ۱۳۳۷شرکت
۲- رسیدگی به‌بیلان سالیانه شرکت .
۳- انتخاب بازرسان شرکت در سال ۳۷
٤- انتخاب یکنفر عضو علی‌البدل .

از آقایان صاحبان سهام یا نماینده تام‌الاختیار آنها دعوت‌میشود که روز مذکور درجلسه شرکت فرمایند .

مدیر شرکت تعاونی‌کارکنان‌املاك ومستغلات پهلوی -عنایت‌اله سنائی

آ- ۱۸۰۷

تجدید آگهی مناقصه

اداره‌کل بهداشت وزارت‌بهداری (حساب عملیات مخصوص) یکدستگاه سردخانه بزرك مدل S.C.Q.42 بظرفیت۴۲ فوت مکعب دو درب ایستاده باقفل و کلید وترانسفرمر ۱۱۰ ۲۰۰- ۲۲۰- ۲٤۰- مورداحتیاج‌آموزشگاه‌پرستاری‌پروین‌را از طریق مناقصه باشرائط زیر خریداری مینماید .

۱- پیشنهاد دهندگان بایستی مبلغ ده هزارریال وجه نقد بحساب شماره ۹۰۲ بانك ملی شعبه فردوسی گذارده و برك سپرده خودرا ضمیمه پیشنهاد ومشخصات تحویلی از طرف اداره کل بهداشت نموده وپس‌از لاك‌ومهر نمودن در مقابل اخذ رسید بکارپردازی کل بهداشت تحویل نمایند .
۲- پیشنهادات تا آخر وقت اداری روز چهارشنبه سوم اردیبهشت ۳۷ پذیرفته خواهد شد .
۳- پیشنهادات روز پنجشنبه چهارم اردیبهشت ۳۷ساعت ۱۰صبح درکارپردازی بازوقرائت خواهد شد(حضورپیشنهاد دهندگان درجلسه مناقصه آزاد است)
٤- به پیشنهادات فاقد قبض سپرده ومشروط ترتیب اثر داده نخواهد شد(چك‌و ضمانتنامه بانکی وپول نقدپذیرفته نخواهد شد)
۵- اداره کل بهداشت دررد کلیه ویایك پیشنهادآزاد است .
٦- مالیات وکلیه مخارج مربوط باین مناقصه‌بعهده‌برنده مناقصه خواهد بود .
۷- محل تحویل - مشهد مدرسه پرستاری
۸- چنانچه برنده مناقصه از انجام تعهدات وتحویل‌خود داری نماید سپرده او بدون هیچگونه تشریفات قانونی بنفع صندوق اداره کل‌بهداشت ضبط خواهد شد .

۱-۲ آ-۲٦۷٦

آگهی مزایده از طرف شرکت نفت

شرکت ملی نفت‌ایران درحدود پنجاه تن‌برنج وبرنز اسقاط را(شامل لوله های برنجی بصورت بسته یا مجزا قطعات فرسوده برنز وغیره)که دریك تل‌مجزا ومشخص‌در انبار مازاد آبادان موجود میباشد از طریق مزایده بفروش میرساند .

۱- داوطلبان میتوانند بامراجعه باداره کل تدارکات، (تهران -خیابان شاه) یااداره مرکزی شرکت در خرمشهر معرفی نامه برای‌بازدید جنس تهیه‌کنند .
۲- داوطلبان پیشنهادات خودرا روی اوراق مخصوص که‌از طرف‌ادارات فوق به‌آنها تسلیم خواهد شد نوشته ودر پاکت سربسته قبل‌از ساعت ۱۲روز پنجشنبه ۱۸ اردیبهشت ۱۳۳۷ درمقابل رسید باداره کل‌تدارکات شرکت درتهران تسلیم خواهند کرد .روی پاکت باید جملهٔ مربوط به‌مزایده برنج‌وبرنز اسقاط نوشته شود. بپیشنهادات مبهم‌ومشروط ترتیب اثر داده نمیشود .
۳- پیشنهاد دهندگان باید مبلغ یکصد هزارریال‌بعنوان سپرده به‌صندوق حسابداری اداره کل‌بازرگانی شرکت - پرداخت نموده شماره قبض رسید را درپیشنهاد قیدنمایند درصورتیکه برنده مزایده درظرف‌ده‌روز پس‌از تاریخ‌ابلاغ شرکت از امضای قرارداد وانجام معامله خرید خودداری کند سپرده بنفع شرکت ضبط خواهد شد .
٤- سپرده برنده مزایده ونفرمابعد تاامضای قرارداد، نزد شرکت باقی میماند وسپرده دیگران درظرف‌یکهفته‌پس از تسلیم پیشنهادات مسترد خواهد شد .
۵- شرکت دررد یاقبول هریك یا تمام پیشنهادات ، مختار است .

ازطرف‌شرکت‌ملی نفت‌ایران
اداره کل تدارکات

۱-۲ ۵ آ-۲۱۵۸

دو دوست خوب درموقع بازی تنیس با توپهای
اُپتیمیت راکت آرتیس ساخت کارخانه پراگو اکسپورت
بازی میکنند

PragoExport
CZECHOSLOVAKIA
نماینده انحصاری:
برادران رستگار، تهران -خیابان بوذرجمهری -سرای مولوی

کامباین‌های ام ام ساخت کارخانه مینیاپولیس امریکا ۱۲ فوتی خودکار ازلحاظ مشخصات وقدرت واستحکام در دنیا مقام اول را احراز نموده :

کامباین مینیاپولیس مولین

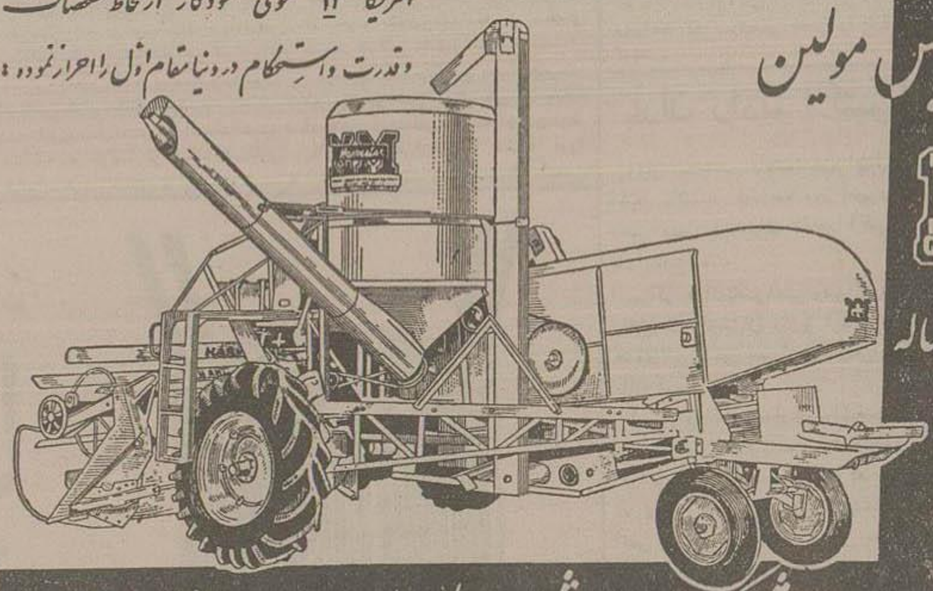

MM MINNEAPOLIS-MOLINE MODERN MACHINERY

باقساط ۴ ساله

نماینده انحصاری در ایران: خیابان سعدی شرکت سهامی ثابت پاسال تلفن‌های ۳۴۳۷۷ - ۳۴۳۷۵ ۳۴۳۷۶ - ۳۴۳۴۸

از امروز صبح نمایش یکی از عالیترین محصولات صنعت سینمای هنـد در تهران شروع شد

در سینمای **مجلل مترو پل** سینمای درجهٔ اول پایتخت

عالیترین اثر صنعت سینمای هندوستان فیلمی که باردیگر شهرت فیلمهای هندی را سرزبانها خواهد انداخت

نوجوان

(دوبله‌بزبان فارسی)

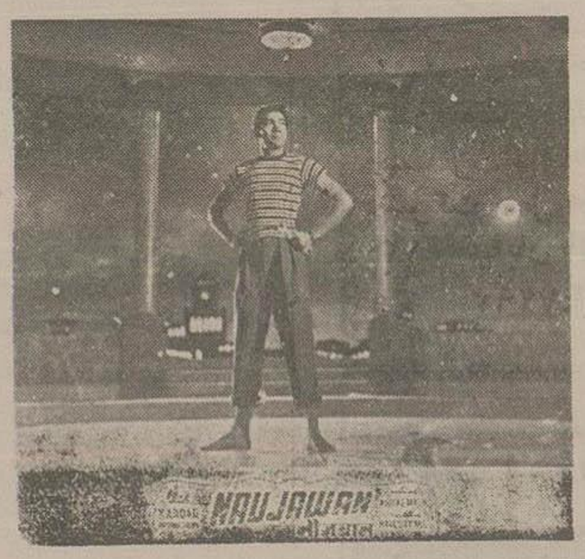

آهنگهای مجلل و دلنشین این فیلم تاکنون در سایر محصولات مشابه بی نظیر محسوب شده است

باشتراك

هنرمندان بزرك ومعروف سینمای هندوستان

نا ینی جیوانت - ستاره نمکین

پرمنات - هنرمند با ارزش

رقصهای واقعی واصیل هندوستان دراین فیلم در اوج زیبائی شما را مدت دو ساعت مجذوب خود خواهد نمود

سازنده آهنگهای این فیلم هنرمند بزرك هندوستان

اس - و - بورمان

میباشدکه تاکنون‌موزیکهای فیلم‌های بزرگی چون‌آقای۴۲۰ وآواره توسط وی ساخته شده است

مدیریت سینما مترو پل تماشای این شاهکار بزرك سینمای ندرا مخصوصا بعموم‌مشتریان خود توصیه مینماید

آ-۲۹۵٤ «کاوون‌طوطی»

دنباله خبرهای خارجه

اعلامیه مذاکرات مك‌میلان ـ ادنائر

ادنائر گفت اختلافات جزئی بین سه متحد غربی باید مرتفع شود

لندن ـ درسخنرانی مختصری که صدر اعظم آلمان غربی در مقابل نمایندگان مجلس انگلستان نمود اظهار داشت که در کشورهای دموکراسی پارلمان وظیفه خطرناکی درحل مسائل سیاسی دارا می‌باشد نامبرده سپس خاطر نشان ساخت که اختلاف جزئی که بین سه متحد غربی وجود دارد باید بزودی مرتفع گردد.

(خبرگزاری فرانسه)

لندن ـ دراعلامیه نهائی مذاکرات آدنائر ومك‌میلان اظهار امیدواری شده که مذاکرات دیپلوماتیك برای تشکیل کنفرانس سران دول باسرعت پیشرفت کند.

دراعلامیه افزوده شده است که مهمترین مسئله کنفرانس خلع سلاح خواهد بود، اگردراین مورد توافقی حاصل آید، حل سایرمسائل و اختلاف شرق وغرب تسهیل خواهدشد.

آدنائر مك‌میلان دراین نکته توافق کردند که حل اساسی اروپا وابسته به حل مسئله آلمان است.

اسوشیتدپرس

باتومبیل تونزند دستبرد زدند

پلیس فرانسه تونزند وفرزندانش را بایك اتومبیل مامور حمل زندانیان از معرکه بدر برد

پاریس ـ دیروز به اتومبیل سرهنگ تونزند در پاریس دستبرد زده شد ودستگاه عکاسی، البسه پسر سرهنگ و مبلغ ۴۰۰ هزار فرانك پول نقد او بسرقت رفت. تونزند نامزد پرنسس مارگارت بود واززن سابق خود دوفرزند دارد.

تونزند که مخفیانه بپاریس آمده‌بود، شکایتی به پلیس فرانسه داد وقبل از آنکه فرصت کند پنهانی از اداره پلیس خارج شود، روزنامه‌نگاران سر سیدند تا از او عکس بردارند و مصاحبه کنند.

لیکن در اثر اقدامات پلیس سرهنگ تونزند و فرزندانش بوسیله یك اتومبیل پلیس از دست حاضرین گریختند وبنابرروایتی این اتومبیل مامور حمل زندانیان بوده است.

سرهنگ تونزند بعداز بازیافتن اتومبیل خود بطرف بلژیك راه افتاد

(خبرگزاری فرانسه)

آمریکا درمسئلهٔ الجزایر دخالت نمیکند

تونس تا یك هفتهٔ دیگر اختلاف خودرا با فرانسه به‌شورای امنیت ارجاع خواهدکرد

واشنگتن ـ وزارت امور خارجه امریکا بطور رسمی خبری را که بموجب آن دولت امریکا درسیاست خود نسبت بموضوع الجزایر تغییراتی داده است مورد تکذیب قرار داد.

دولت امریکا ضمن اعلامیه‌ای که درخاتمه مذاکرات هرتر معاون وزارت خارجه امریکا وآلفاند سفیر فرانسه منتشر شده اظهار امیدواری کرده‌است که خود دولت فرانسه راه‌حلی برای مسئله الجزایر پیدا نماید.

نماینده سیاسی فرانسه دراینمورد اخبار منتشره درجراید از امریکا توضیحاتی خواسته بود در اعلامیه ذکر شده است که: «دولت ایالات متحده به سفیر کبیرفرانسه اطلاع داد که اخبار منتشره درجراید مبنی بروقوع تغییرات اساسی در سیاست ایالات متحده درمورد الجزایر کاملا بی‌اساس است ودولت امریکایکبار دیگر اهمیتی راکه‌برای راه حل مسالمت جویانه، دمکراتیك وعادلانه این مسئله قائل است خاطرنشان می سازد».

دولت امریکا امیدورا بود وهمچنان امیدوار است که خود فرانسه چنین راه حلی‌را که بنفع تمام‌جهان آزاد است پیدا نماید.»

تونس ـ حبیب بورقیبه رئیس‌جمهور تونس درطی سخنرانی خود اظهار داشت چنانچه بحران فرانسه تا هفته دیگر ادامه یابد دولت تونس مجددا مسئله سیدی‌یوسف‌رابشورای امنیت احاله خواهد کرد.

(خبرگزاری فرانسه)

پرتاب موشك بکره‌ماه

واشنگتن ـ مقامات واشنگتن امروز اظهارداشتند که‌دانشمندان امریکائی خودرا برای کسب یك موفقیت دیگر درتسخیر فضا آماده کرده‌اند.

بنا براظهاراین مقامات آمریکا ممکن است درآینده نزدیك‌موشکی بکره ماه‌پرتاب کند.

مقامات واشنگتن اظهارداشتندامریکا تاروز اول ماه مه اقدام‌مهم دیگری در تسخیر فضابعمل خواهد آورد

مقامات واشنگتن معتقدند شوروی نیز ممکن است تاروز اول ماه مه که‌روز کارگران است برای‌استفاده تبلیغاتی دست باقدام‌جدیدی‌درتسخیر فضا بزند.

عربستان سعودی بیطرف خواهد ماند

مکه ـ امیر فیصل نخست وزیر عربستان سعودی دیروز برای اولین بار روش دولت عربستان را نسبت به مسائل سیاسی تشریح کرد.

امیر فیصل دربیانیه‌ای که‌با موافقت ملك‌سعود از رادیو مکه‌انتشار داد صریحا اعلام داشت که دولت عربستان سعودی به سیاست بیطرفی مثبت خود ادامه خواهد داد ودر هیچ اتحادیه خارجی که بضرر کشور باشد شرکت نخواهد کرد.

امیرفیصل گفت روابط عربستان سعودی با کشور های کمونیستی در عین حال با آنها مناسبات سیاسی ندارد براساس منشور ملل متحد استوار است.

در باره روابط عربستان باکشور های غربی امیر فیصل اظهارداشت که دولت عربستان هیچگونه مخالفتی با برقراری روابط سیاسی با ـ انگلستان ندارد بشرط آنکه اختلافات دو کشور در مورد مسئله‌بوریمی وسایر سرزمین های واقع‌در شبه جزیره عربستان سعودی از راه‌مسالمت آمیز حل شود.

نخست‌وزیر عربستان سعودی اضافه کرد که روابط دولت‌عربستان با جمهوری متحد عربی وفدراسیون عراق واردن بر اساس دوستانه‌قرار داردواطمینان‌دارد که‌دولت وی‌برای‌برقراری‌روابط صمیمانه‌بین‌تمام کشور های عربی کوشش خواهد کرد.

رسیتال امریکائی درمسکو

مسکو ـ شب گذشته جمعیت کم‌نظیری برای شنیدن اولین‌رسیتال عمومی وان‌کلی‌برن پیانیست شهیر امریکائی که در مسابقات بین‌المللی چایکوفسکی برنده شد، در کنسرواتور مسکو حضور یافته و هنروی‌را مورد ستایش قرار دادند.

کلی‌برن، که برای انجام همین مسابقه بمسکوسفرکرده بودبااستادی فراوان غریو شادی و تحسین مردم را برمیانگیخت در کنسرت دیشب‌او سفیر امریکا در شوروی نیز حضور داشت.

برای بدست آوردن بلیك کنسرت کلی برن مردم مسکو حرارت زیادی از خود نشان میدادند و صفهای بسیار طولانی تشکیل داده بودند.

دیمتری شوستاکویچ مصنف‌معروف روسی نیز در انتهای یکی از صفها ایستاده و منتظر بدست آوردن‌بلیط بود ولی پس‌از چند دقیقه اورا شناختند و بداخل راهنمائی شد.

ورود سلاحهای آمریکائی باردن ادامه‌دارد

ملك‌حسین ۱۱۵ نفر زندانی سیاسی‌را در اردن آزادکرد

عمان ـ دیروز یك کشتی امریکائی حامل اسلحه ومهمات جنگی برای اردن وارد بندر عقبه شد.

درعمان اطلاع حاصل گردید که بزودی دوکشتی امریکائی دیگر حامل اسلحه وارد بندر عقبه خواهد شد.

(رادیو مسکو)

عمان‌بنابتوصیه کابینه اردن عصر دیروز اعلیحضرت ملك‌حسین‌پادشاه اردن طی فرمانی دستور آزادی ۱۱۵ تن اززندانیان سیاسی راکه طبق قوانین حکومت نظامی‌درحال‌بازداشت بودند صادر کرد.

این دومین باراست که‌ازهنگام تشکیل کمیته‌وزارتی برای‌رسیدگی بپرونده‌های متهمین سیاسی‌زندانیان بطور دسته جمعی آزاد میشوند.

بهبود روابط مصر وتونس

تونس ـ ضمن مذاکرات اخیر وزیر امور خارجه تونس صادق مقدم با عبدالناصر درمصرتصمیمات تازه‌ای بمنظور تقویت روابط مصرو تونس اتخاذ گردیده است.

مقامات مصری تصمیم گرفتند که «دفتر مغرب اعراب» را در قاهره تعطیل کنند. این دفتر توسط‌صلاح‌بن یوسف دبیرکل سابق حزب‌تئودستور که در تونس محکوم باعدام شده است تاسیس شده بود. دولت متحد عربی به صادق مقدم قول داده‌است که درآینده نزدیکی از صلاح‌بن‌یوسف بخواهد که سرزمین مصر را ترك گوید.

بالاخره به وزیر خارجه تونس اطمینان داده شد که اقدامات‌اجرائی علیه یك کارمند مصری که پاسپورتی به یك تبعه تونس بنام صلاح نجارکه حامل اسنادی مربوط به یك توطئه بوده داده بود بفوریت انجام گیرد این توطئه قرار بود بنفع صلا بن یوسف انجام شود.

صلاح نجار در ۱۶ فوریه قبل‌از دستگیری فرار کرد. در چمدانی‌که از او باقی ماند یك طپانچه، یك نارنجك و پیامهائی از طرف صلاح‌بن یوسف به طرفداران خود در تونس بدست آمد.

(خبرگزاری فرانسه)

باران رادیو اکتیو

ونیز ـ دیشب دانشمندان ایتالیا اظهار داشتند که‌درسه روز اخیردر شهر ونیز بارانبهای رادیو اکتیو باریده است.

مرکز هواشناسی‌شهر ونیز امروز اطلاع داد که‌میزان رادیو اکتیو در فضای این شهر بمیزان‌زیادی‌افزایش یافته است.

امروز وزارت بهداری دولت‌فدرال سوئیس نیز اعلام داشت ازتحقیقاتی که‌اخیرا بعمل‌آمده‌معلوم‌شد که طی ده روز گذشته میزان تشعشعات اتمی درسراسر کشور سویس بطور قابل توجهی افزایش یافته است.

این افزایش ناشی از آخرین سری آزمایش‌های اتمی شوروی بوده‌است

وصیت‌نامه مایك‌تود

نیویورك ـ بموجب وصیتنامه‌مایك تود که ضمن یك حادثه هوائی در ۲۱ مارس‌بقتل رسیدروز جمعه قبل‌بدادگاه‌شهرنیویورك تقدیم گردید ما ترك او بیك حساب غیر قطعی‌بین ۳ تا ۵ میلیون دلار تخمین زده میشود.

نیمی از این مبلغ به الیزابت‌تیلور و بقیه به پسری که مایکل تاداززن نخستین خود، داشت و میشل‌ـتاد نام دارد خواهد رسید

(خبرگزاری فرانسه)

انفجار معدن

برلین ـ بعلت بروز انفجار دریکی از معادن آلمان ۶ نفر معدنچی‌بقتل رسیدند. (خبرگزاری فرانسه)

کارخانه آجر سازی اقدام

بمشتریان گرامی که مرتبا برای سفارش مصالح ساختمانی باین کارخانه مراجعه میفرمودند متذکر میشود که دفتر کارخانه کماکان برای قبول سفارش همه نوع آجر فشاری اعلاوآجرهای روکار زیبا، کوره آهك آماده میباشد.

نشانی: ۱ـ فروشگاه خیابان بوذرجمهری سرای سعادت تلفن ۲۳۶۸۰

۲ـ فروشگاه خیابان سیمتری رو بروی ستاد ژاندارمری تلفن ۴۱۸۸۳

۳ـ کارخانه علی آباد مجدالدوله پشت چیت‌سازی تلفن ۲۹۸۰۴

«کانون آگهی آسیا»

آ ـ ۲۸۸۸ ـ۱ـ

چون هواپیمای تور بوجت بریتانیای بی.او.ا.سی که مورد توجه فوق‌العاده عموم میباشد وهمیشه تا یکماه قبل از تاریخ پرواز تهیه جا غیر ممکن میگردد شرکت ایران و ترکیه از مشتریان خود تقاضا دارد که حتی‌المقدور یکماه قبل از تاریخ مسافرت جای خود را تامین نمایند

شرکت حمل ونقل ایران‌وترکیه

۵۱۲ خیابان فردوسی تلفن های ۴۷۲۹۳ ـ ۴۵۸۱۱

«طوطی» ـ۱ـ

ORLON ارلن

فقط ساعت ارلن بخرید

نماینده انحصاری حاج احمد زمردیان تهران

آسیا

سازمان بیمه های اجتماعی کارگران شعبه تهران

از اول اردیبهشت ماه ۱۳۳۷ بمحل جدید واقع در خیابان شاه‌نزدیك چهار راه سی متری ـ طبقات فوقانی مبل سازی ثابت انتقال یافت خواهشمند است بمحل مزبور مراجعه فرمایند.

شماره تلفن شعبه فعلا ۴۱۰۳۸ بوده وشماره های جدید بعدا باطلاع عموم خواهد رسید. سازمان بیمه های اجتماعی کارگران ـ شعبه تهران

آ ـ ۲۸۰۸ ۱ـ۳

چند سال تجربه نشان داد

وارتا

«رقیب ندارد»

هرنوع اتومبیل و یا کامیونی دارید فقط ماطری وارتا مصرف کنید.

VARTA

آ ـ ۲۹۲۰

Toray

Reg. Trade Mark

Best Brands for Best Business in Rayons & Nylons

DAIFUKI

NYLON Amilan

Toyo Rayon Co Ltd. Japan

بهترین مارك بهترین پارچه رایون‌ونایلون

رایون

علامت

دایفوکنی رشته‌های نخ‌ریون — این سکین وآنگون

کوسوئی « « — این هانك وآنگون

ابگل‌اندیل « « — محصول کارخانه ریون

نایلون

علامت

آمیلان نخها ورشته‌های نایلون

نریکو پارچه های کشدار نایلون

توبولان نخهای تابیدهٔ نایلون

سوپر آمیلان رشته‌های نایلون

نابلکس نخها وپارچه‌های نایلون

صد درصد ومخلوط

ماصورت سازمان‌محصولات خودرا بمحض تقاضای‌مشتریان محترم دردسترس آنهاقرارمیدهیم.

بزرگترین موسسات تهیه نایلون ورایون درژاپون

TOYO RAYON COMPANY LTD

No.5, 3-chome, kanoshima, Kita-ku, Osaka, Japan.

Established 1926 — Cable Address "TOYORAYON OSAKA

«طوطی» آ ـ ۲۰

فیات ۶۰۰

محکم ـ زیبا ـ ارزان

چهار سیلندر ـ مصرف

شش لیتر در صدکیلومتر

آ ـ ۲۹۲۲

بهرکجای دنیا که بخواهید بروید

اشخاصیکه خیال مسافرت دارند میتوانندبا پان آمریکن به ۸۲ کشور در شش قاره پرواز کنند کافیست مقصد خود را انتخاب نمائید هرکجا که باشد کلیپر ۵ پان آمریکن شما را درکمتر از ۴۰ ساعت به آنجا میرساند. با اولین شرکت دارنده «پرواز دور دنیائی» یعنی پان آمریکن مسافرت کنید زیرا تا بحال بیش از ۳۵۰۰ پرواز کامل بدور کره انجام داده است. درهر قدم ازمسافرت هر چند که کوتاه باشدشما ازتجربیات پرواز دور دنیائی بهرمند میشوید مبدأ شما هرکجا باشد با پان آمریکن مهماندار مسافرین جهان خود را غریب نمیدانید مثلاً کارکنان پان آمریکن در سرویسهای اقیانوس‌پیما به ۴۱ زبان مختلف آشنا هستند و بعضی از آنها ۳ یا ۴ زبان میدانند، اخیراً سه جائزه بین المللی به غذاهائی که برای مسافرین پان آمریکن تهیه میشود اصابت‌نموده است پس بهرکجای دنیا که بخواهید بروید با پان آمریکن مسافرت کنید برای کسب اطلاع و تهیه جا به آژانس مسافرتی خود و یا پان آمریکن خیابان حافظ چهارراه‌کالج تلفن ۶۵۹۹۱ مراجعه فرمائید

پان آمریکن

PAN AMERICAN

مجرب‌ترین شرکت هواپیمائی دنیا

آ ـ ۲۸۲۲

L'EXPRESS

از : جوزف آلسوپ

چرا خروشچف لبخند میزند !

از تاریخ عقب‌نشینی ارتش سرخ از آذربایجان تا هنگام مرگ استالین
سیاست شوروی عدم مداخله در امور خاور میانه بود

قسمت اول مقاله مهم جوزف آلسوپ مفسرمعروف‌امریکائی در روزنامه اکسپرس در شماره گذشته منتشر گردید. اینك قسمت دوم این مقاله جالب درزیر بنظر خوانندگان میرسد.

اکنون همه میدانند شورویها در دو قدمی حل مسئله تجاوز بوده‌اند. این حقیقت با پرتاب اسپوتنیکها بطرز پرسرو صدائی ثابت شد.

طرز دفاع درمقابل این خطر باین طریق بودکه هواپیماهای حامل بمب هیدرژنی بتعداد زیاد بیست و چهار ساعت درآسمان پرواز نمایند این تصمیم باعث اعتراضات شدیدی مخصوصا درانگلستان علیه (تجاوز اتمی) امریکا شد اما در حقیقت پرواز دائمی هواپیماهای امریکائی بمنظور تجاوز نبود .

تعداد این هواپیماها آنقدر نبود که بتوانند اولین ضربه یك حمله تجاوزی راوارد‌سازند.

تنها هدف ممکنه این عمل آن‌بود که درصورت حمله قدرت عکس ـ العمل مختصری وجودداشته باشد.

این کار نمیتواند بلوك مقابل را همواره از تجاوز بازدارد .

حقیقت تلخ دیگری که‌سرویس‌های مخفی ما از آن اطلاع دارند ولی تاکنون به‌ملت امریکا افشانشده این‌است‌که دردووسیله تکنیکی جنگی مهم دیگر نیز امریکابرتری خود را ازدست داده است.

روسهاا‌کنون رادارهائی میسازند که بینهایت قویتر ازرادار های تدافعی امریکا است بعلاوه آنها شروع بساختمان نوعی موشك ضد هوائی حامل بمب‌اتمی کرده‌اند درحالیکه سلاحهای مشابه ماتازه در مرحله آزمایش میباشد .بااضافه کردن سیستم اعلام خطری که رودی روسها دارا خواهند بود این موشکهای ضد هوائی‌امکان خنثی کردن تهدید حمله‌هواپیماهای آمریکائی را به‌شوروی‌ها خواهدداد .لیل این امر تاحدی این است‌که ولت آمریکا مضطربانه سعی‌دارد ...رت واکنشی خودرا دربرابرحمله ای ناگهانی برغرب با ایجادپایگاه های پرتاب موشك برد متوسط در کشورهای ماوراء بحار افزایش‌دهد. ز طرف دیگر کوششهای ما برای ساختن رادارهای حساستر و جلو نداختن تاریخ تولید موشك های اره پیما دوبرابر شده است .

حتی هنگامیکه دوبلوك موشکهای قاره پیما دراختیار خواهند داشت . مسابقه را نمیتوان پایان یافته‌تلقی کرد. واصل‌دیگری که عبارت از ساختمان موشکهای ضد موشك واقمار مصنوعی حامل بمب است بوجود خواهد آمد .

تاوقتی که‌قراردادی درباره‌همزیستی مسالمت آمیز بین دو بلوك امضاء نشود هیچیك از آنها نخواهد توانست ازمسابقه دست بردارد یادر آن تخفیفی قائل شود .

اشتباه مهلك

اگر امریکا اشتباهی که در پنج سال قبل ازپرتاب اسپوتنیکها نمود تکرار نماید، این اشتباه مهلك خواهد بود .

بهمین دلیل است که آلن‌دالس هنگام نطقش در کنگره اظهار داشت «خداراشکر» کنیم که‌اسپوتنیك آفرید !»

دراینجا احساس میکنم که خواننده با بیصبری زمزمه میکند: « خوب اگرروسها از قدرت اتمی خود علیه ما استفاده نکنند پس چرا میلیارد ها خرج تقویت آن کرده‌اند ؟ این خطر مهلك که در ابتدای مقاله ازآن صحبت شده چیست ؟ »

من برای تفاهم بیشتر خواهم گفت که برتری شوروی و خطری که مارا تهدید میکند بستگی به‌تعویض موقعیت طرفین دارد.

این دوموقعیت که اغلب از آنها بطرزی مبهم یادشده (عکس العمل نشان دادن) و «مانع تجاوز شدن» میباشد .

هنگامی که ستاد استراتژیك « تنها قدرت برای جلوگیری از تجاوز» خوانده شد، این ستادنه‌تنها یك سپر بود بلکه حالت یك‌شمشیر رانیز داشت .

وقتی دالس وزیر امور خارجه اظهارات مشهورخودرا کرد بمنظور وجه امکان یك حمله اتمی شوروی را پیش‌بینی نمینمود . دالس‌گفت: (مابهر تجاوز کمونیستی‌توسط عکس‌العمل شدیدی در محل ووقت دلخواهمان جواب خواهیم‌داد.)

علت این اظهارات بحران فرمز وتهدیدی که‌چین کمونیست، که‌در آن هنگام سلاحهای اتمی دراختیار نداشت برجزایر اطراف وارد می‌آورد بود. آقای دالس یك‌فرضیه سوق الجیشی جدیدی بوجود می‌آورد : اگرامریکا فکر میکرد بقدر کافی مورد تحریك قرارگرفته بجای اینکه بجنك محدودی مانند جنك کره اکتفا کند. هواپیماهای ستاد استراتژیك را برکشور های کمونیست « رها » میکرد. هنوز تمام استراتژی امریکا براین فرضیه بنا شده است .

خبط سیاسی

باآنکه از نظر سیاسی اظهارات آقای دالس خبط بزرگی بود اما از لحاظ نظامی این فرضیه تا هنگامی‌که امریکا برتری اتمی داشت حقیقتی محسوب میشد . حتی وقتی‌که ماانحصار اتمی مطلق را داشتیم ، آزادی عمل ما بارفتار حکومت و لزوم توافق بین‌متحدین محدود شده بود .

کرملین‌ازاین محظورات بخوبی واقف بودهوش روسها درتشخیص اوضاع درکره، برلن و جاهای دیگر نشان داده‌شد. آنها همواره بطرزی خودکار بعضی خطرات را از خود دور کرده‌اند . مثلا هیچگاه از ارتش سرخ برای عملیات محلی استفاده نشده است .

بهمین طریق روسها از مداخله در پاره‌ای مناطق بحرانی که فعالیت های سیاسی مشکوك وغیرمطمئنی جریان داشت خودداری کردند .

باوجود اینکه دالس مجددا در برابر اتحادیه روزنامه نگاران‌امریکا تئوری خودرا تائید نموده ، این تئوری مانند یك اسکناس کهنه قدیمی شده است .

معانی لغات «واکنش بروز دادن » و «مانع تجاوز شدن» در عرض سالهای گذشته بسیار محدود شده است .

آمریکائیها نمیتوانند حتی در صورت موافقت متحدین خوداولین ضربه یك جنك اتمی را بدون‌قرار دادن خود درمقابل انهدام کامل‌را وارد سازند .

این موضوع ثابت میکند که ما هیچگاه بخاطر اینکه فشار شوروی درخاورمیانه بمذاق ما خوش آیند نیست ویا اینکه چین کمونیست جزیره کموی را اشغال کرده‌است دست بیك جنك اتمی نخواهیم زد پس امکان یك عکس‌العمل آتمی به یك‌تجاوز غیر اتمی وجودندارد. فقط استفاده از سلاحهای آتمی توسط یك بلوك میتواند بلوك مقابل را باستفاده از آنها وادار کند .

خوشبختانه برای غرب سرحدبین‌دو نوع قدرت نظامی که من راجع‌بانها مطالعه کردم‌هنوز مبهم است .حمله جبهه‌ای بزرگی نظیر اشغال‌اروپای غربی توسط ارتش سرخ باعث‌بروز تحریکات شدید وخشنی خواهدشد این کارباعث‌استعمال فوری‌سلاحهای آتمی تاکتیکی‌میشود وبدون تردید به یك جنك آتمی کامل منجرمی گردد .باین دلیل است که ازحمله ای از این نوع اجبارا حذر خواهد شد .ولی بجز این مورد استثنائی بعلت قدرت‌آتمی‌جدیدی که‌شوروی ها دارند از آزادی عمل بسیاری برخوردار میباشند آنها امروز می توانند در هرماجرای غیر آتمی شرکت کنند وباین ترتیب علت سرمایه گذاری‌زیاد آنها درتقویت آتمی مشهود میشود .

عقب نشینی از آذربایجان

نمونه خاورمیانه کافی است که حقیقت را درباره این آزادی عمل جدید بمابفهماند استالین عقیده داشت منافع شوروی در این منطقه به ترتیبی است که هرگونه اقدام نظامی‌را غیر ممکن میسازد .ازهنگام عقب نشینی‌قوای سرخ ازآذربایجان تاموقع مرگ استالین خط مشی کرملین «دست درازی نکردن به خاور میانه» بوده است .

یك سال پس از مراسم بخاك سپردن دیکتاتور فقید سه اتفاق این قانون رابهم زده است یکی از این اتفاقات بقدرت رسیدن مردی بنام خروشچف است‌که اهل‌ریسك وتحمل هر نوع مخاطره است .

دومی تقویت قدرت آتمی این کشور میباشد که بااستفاده از آن رهبر ان شوروی اطمینان بیشتری بخود پیدا کرده اند وبالاخره‌سومی تشکیل کنفرانس ژنو است که آیزنهاورو ایدن در آنجا بشورویها گفتند «طالب صلح بهر قیمت» می باشند اولین تماسهای‌مصر وشوروی قبل از ایجاد این کنفرانس باحسن نیت انجام گرفت ولی نتایج بزرگی نداشت .فورا پس ازاین کنفرانس شپیلف بقاهره رفت وقرار دادفروش اسلحه از چکسلواکی بمصر را امضاء کرد .این کار اولین‌مداخله شوروی د رخاورمیانه بود .

خطرات این کار درنظر گرفته شد ،بود وحالا هم سیاست‌شوروی برمدار‌این‌سیاست است .هنگامیکه دکترین آیزنهاور بعد از بحران سوئز اعلام شد در ابتدا کرملین خیال کرد این دکترین نتایج‌نظامی در بر خواهد داشت ومدتی دخالت در خاورمیانه را متوقف نمود . و بهمین دلیل هنگامی که‌ملك‌حسین عوامل موافق شوروی را از اردن بیرون میکرد و عوامل غربی در لبنان موافقت کسب میکردند عکس العملی نشان نداد .

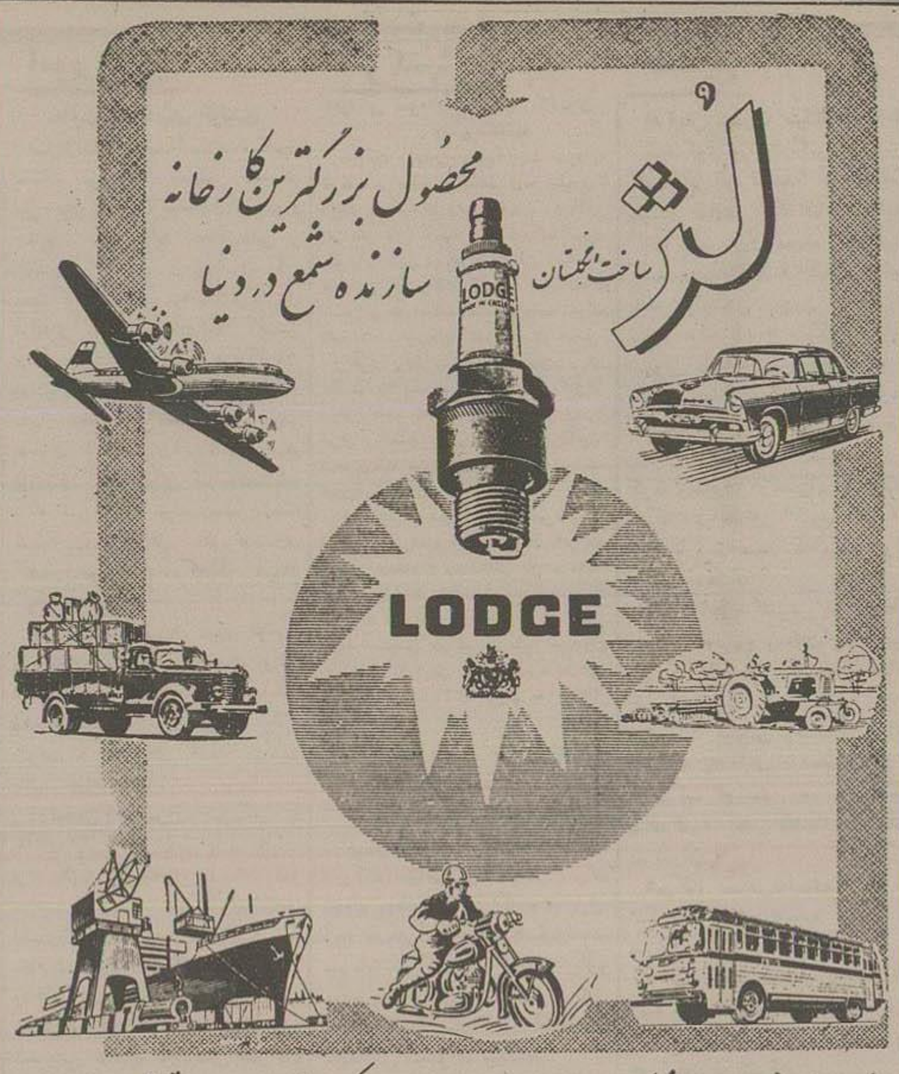

نماینده انحصاری : شرکت سهامی اسپارک خیابان سعدی تلفن ۵۱۷۹۵
آ—۲۹۲۶ «طوطی»

K. S. F. A.
مارک تقویم تهیه شده شرکت سهامی تحریر ایران است
شما اگر تاحال خریداری نکرده اید یک جلد خریداری کنید نه ازجهت تقویم بلکه ازجهت عکس ۴۸ نفر از معروفین ایران و جهان که همیشه مورد استفاده شما قرار خواهد گرفت باین تقویم یک دفترچه شماره تلفن یک نقشه ایران ، یک برنامه تحصیلی بشما میدهند وسی ریال بیشتر قیمت ندارد
آ۲۲۸۸٤ ۱—٦

سینماهای درجه اول:

سینماهای ایران، دیانا، مولن روژ

طوفان درشهرما (آژیر فیلم) ـ باشتراك: حسین دانشور، ویدا قهرمانی آرمان‌ـ محصول ۱۹۵۸ـ شروع در ایران ۱۰ صبح، ۲ونیم، ٤ونیم، ٦و ٨ونیم بعدازظهر‌ـ تلفن۳٦۳٥٤ دردیانا ۱۰ر٥، ۱۲ر٥، صبح ۲ر٥،٤ر٥، ٦ر٥، ۸ر٥ تلفن ٤۲۰۱۰

در مولن روژ ۱۰ و نیم صبح، ۳، ٥، ۷، ۹ بعداز ظهر ـ تلفن ۳۸۷٦٥

سینما پارك

مرادولاله (محصول هند) ـ دوبله بزبان فارسی‌ـ شروع ۱۰ونیم صبح، ۲ونیم، ٤ونیم، ٦ونیم، ۸ونیم بعداز ظهر‌ـ تلفن ۳٥۰٤۷

سینما پلازا‌ـ سینما دنیا‌ـ سینماشمعل

هووی قلابی (محصول ایتالیا) ـ باشتراك: ویتوریو دسیکا، مارچلو ماستروپانی، جوانارالی‌ـ شروع در پلازاودنیا ۱۰ ونیم، صبح، ۲ونیم، ٤و نیم، ٦ونیم، ۸ونیم بعداز ظهر‌ـتلفن پلازا ٤٤۲٥٥، تلفن دنیا ۳۳۸۱۲‌ـ در مشعل ۱۰ صبح، ۲، ٤، ٦و۸ بعداز ظهر‌ـ تلفن ۳۳۸۲٦

سینما تخت جمشید‌ـ

دزدان کافه علی بابا (محصول‌ایتالیا) باشتراك: توتو، جیانا ماریا کانالی‌ـ دوبله فارسی‌ـ شروع ۳، ٥، ۷، ۹ بعدازظهر‌ـ تلفن٤۳٥٥۰

سینماتهران

حمله (فوکس قرن بیستم‌ـ رنگی) ـ باشتراك: وان هفلین، آن بنکرافت ـ محصول ۱۹٥٦‌ـ شروع ۱۰ونیم، ۱۲و ونیم، ۲ونیم، ٤ونیم، ٦ونیم، ۸ ونیم بعداز ظهر‌ـ تلفن ۳۸۱٦٥

سینما حافظ

بیلاق (محصول ایتالیا)‌ـ باشتراك: ویتوریو دسیکا، جوانا ارلی، آبی لین‌ـ دوبله فارسی‌ـ شروع ۹ و نیم ۱۱ ونیم صبح، ۲، ٤، ٦، ۸، ۱۰ بعدازظهر ـ

سینمارکس

درجستجوی خواهر (برادران وارنر‌ـ ویستاویزیون‌ـ رنگی)‌ـ باشتراك: جان وین، ناتالی وود، جفری هانتر‌ـمحصول ۱۹٥٦‌ـ شروع ۱۰ صبح،۲ونیم،٤ونیم ٦ونیم، ۸ونیم، بعداز ظهر‌ـ تلفن ۳٤۱٦۹

سینما رویال

آسمان بزرك (آر.ك.او. رادیو) ـ باشتراك: کرك داگلاس، الیزابت تریت شروع ۱۰ونیم صبح، ۲ونیم، ٤ونیم، ٦ونیم، ۸ونیم بعدازظهر.

سینما سعدی‌ـ سینما سپیلا

دلباخته (محصول مکزیك)‌ـباشتراك: ماریا فلیکس، پدروآرمندار‌یز‌ـ دوبله فارسی‌ـ شروع درسعدی۱۰ونیم‌صبح، ۲ونیم، ٤ونیم، ٦ونیم، ۸ونیم بعداز ظهر‌ـ تلفن ۳٦٤٦۸‌ـ در سپیلا ۱۰، ۱۲ صبح، ۲، ٤، ٦، ۸ بعداز ظهر‌ـ تلفن ۳٦٤۲٤

سینماگریستال

ماری والوسکا (متروگلدوین مایر)‌ـ باشتراك: گرتا گاربو، شارل بو آیه محصول ۱۹۳٦‌ـ شروع ۱۰ صبح، ۲ونیم، ٤ونیم، ٦ونیم، ۸ونیم بعداز ظهر‌ـ تلفن ۳۷٦۷٥

سینما متروپل

نوجوان (محصول هند)‌ـ دوبله‌بزبان فارسی شروع ۲ونیم، ٤ونیم، ٦ونیم، ۸ونیم، بعدازظهر‌ـ تلفن ۳۹٤۱۰

سینماهای‌ـ سینماگارون

فانتوش (محصول هند)‌ـ باشتراك: دیو آناند، شیلا رامانی ـ شروع دز: عمای ۱۰ونیم، ۱۲ونیم، ۲ونیم، ٤ونیم ٦ونیم، ۸ونیم، بعدازظهر‌ـ تلفن۴۲۱٦۹ درکارون ۹ونیم، ۱۱ونیم، ۳ونیم، ٥و نیم، ۷ونیم، ۹ونیم بعدازظهر‌ـ تلفن ٤۰۰٦٥

سینماهای درجه دوم

سینما آپادانا

تبه وداع (فوکس قرن بیستم ـ سینماسکوپ‌ـ رنگی) ـ (تکراری) ـ شروع ۳، ٥، ۷ بعدازظهر.

سینماپردیس

رایسو ی (متروگلدوین مایر‌ـ رنگی) (تکراری) شروع ۱۰ونیم صبح، ۲ونیم ٤ونیم، ٦ونیم، ۸ونیم، بعدازظهر.

سینما تاج

موگامبو (متروگلدوین مایر‌ـ رنگی) (تکراری)‌ـ شروع ٤ونیم، ٦ونیم، ۸و نیم بعداز ظهر‌ـ تلفن ۳۳۰٦٤

سینما خورشیدنو

اسماعیل یاسین میلترسد (محصول مصر)‌ـ شروع ۱۰ صبح، ۲، ٤ونیم، ٦ونیم، ۸ونیم بعداز ظهر‌ـ تلفن تلفن ۳۳٥۷۸

سینما زهره

دزدان کافه علی بابا (محصول‌ایتالیا) شروع ۱۰ صبح، ٤، ٦، ۸ بعداز ظهر تلفن ٥۱۸۰۸

سینما سیلوانا

شاباجی خانم (پارس فیلم)‌ـ (تکراری)‌ـ شروع ۱۰ونیم‌صبح،۱۲ونیم، ۲ونیم،٤ونیم، ٦ونیم، ۸ونیم بعداز ظهر‌ـ تلفن ۳۳۷۷۷

سینمافردوسی‌ـ سینمافری

مرادولاله (محصول هند)‌ـ دوبله به زبان فارسی‌ـ شروع در فردوسی،۱۰، ۱۲ صبح، ۲، ٤ونیم، ٦ونیم، ۸ونیم، بعداز ظهر‌ـ تلفن ۳٥۷۸٤ درسینما فری ٤ونیم، ٦ونیم، ۸ونیم، بعدازظهر تلفن ۲۷۸۹۳

سینما مراد

آتشباره میلیونر (محصول هند) ـ شروع ۳ ،٥ونیم ،۸بعدازظهر ـتلفن ۳۳۷۷۷

سینما میهن

فاتح (آر.ك.او. رادیو‌ـ سینماسکوپ رنگی)‌ـ (تکراری)‌ـ دوبله فارسی ـ شروع ۱۰ونیم، ۱۲ونیم، ۲ ونیم، ٤ونیم، ٦ونیم، ۸ونیم بعدازظهر.

سینما ونوس

بیمه عشق (محصول مصر)‌ـ دوبله فارسی‌ـ شروع ۱۰ونیم، ۱۲ ونیم صبح، ۲ونیم، ٤ونیم، ٦ونیم، ۸ونیم بعدازظهر.

تئاتر تهران

طلا وخاکستر‌ـ باشتراك مهر ـ زاد، مورین وحدت ملك مطیعی ومصدق شروع ۸ونیم بعدازظهر.

تئاتر تفکری

چوبان گمشده ـ با شرکت صفدی تهرانچی شروع ۷ تلفن ۳٥۸٦۳

تئاتر پارس

آتش زیر خاکستر

باشتراك جعفری‌ـ شهلا تلفن ۳۸۸۱۱

جامعه باربد

قمرتاج مصنوعی‌ـ باشرکت لواسانی شروع ٥ر٤ و ۸

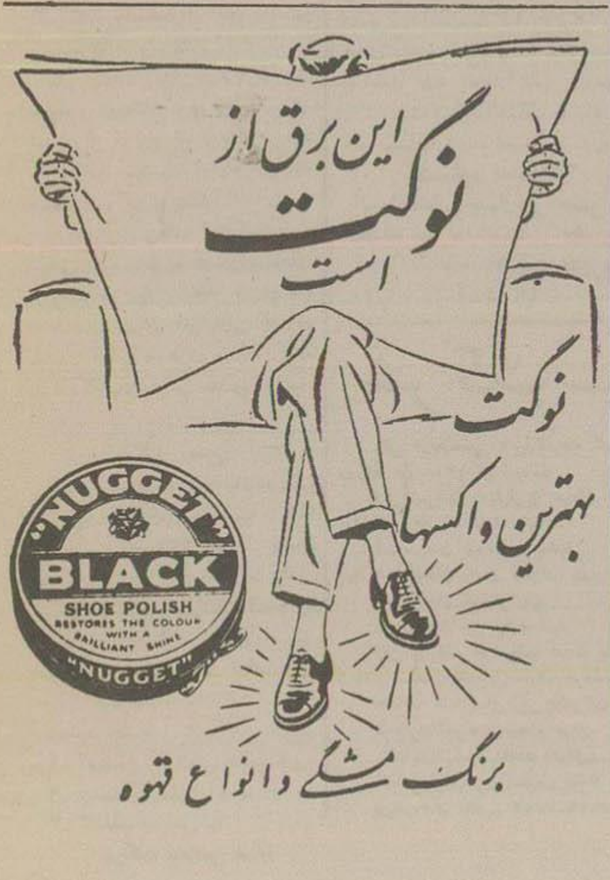

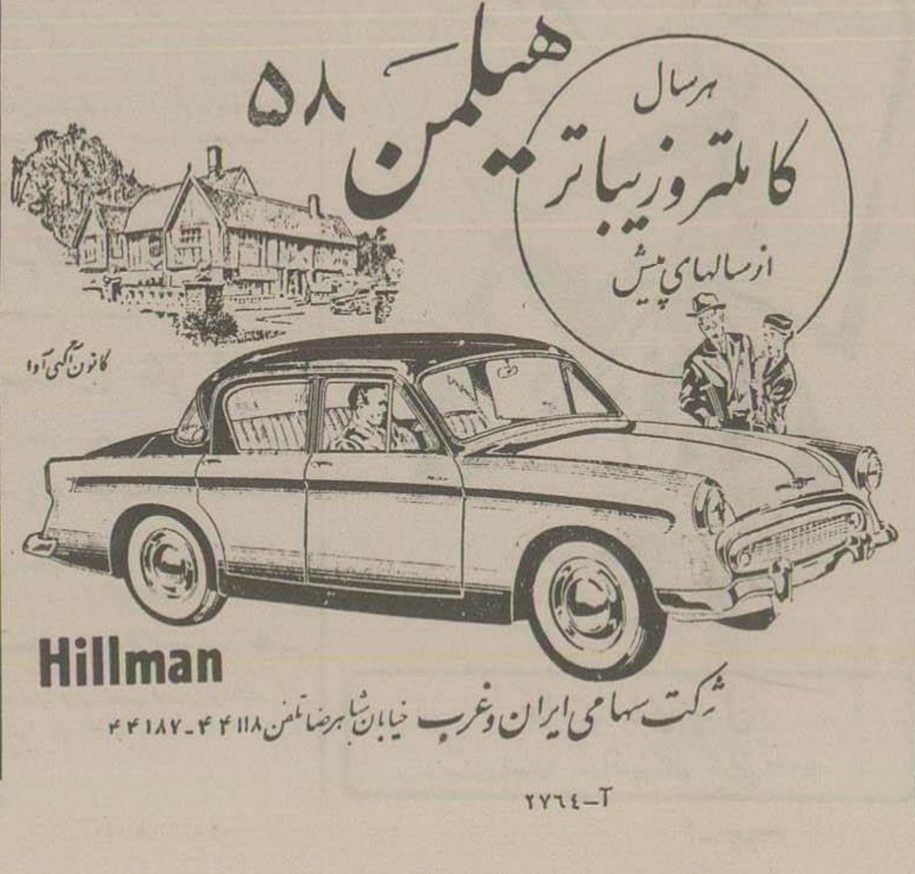

آ—۲۷٦٤

درفوریه سال۱۹٤۲ سیستم جدید بمباران بنام«جی» که سابقابه آن اشاره شده بمورد اجرا گذاشته شدو بااستفاده ازاین طریقه ناحیه«رور»را بعنوان هدف اصلی خود انتخاب کردیم واز این عملیات که تحت فرماندهی مارشال هوائی«هاریس» قرار داشت نتایج‌مهمی گرفته شد .

دراین عملیات «لوبك» و«رستوك» با بمبهای آتش‌زا مورد حمله قرارگرفتند ودرماه مه شهر کلنی‌نیز ازطرف یکهزار هواپیما بمباران شدوهمچنین کارگاههای اگسبورك که برای زیردریائی‌ها موتور های دیزل میساختند بشدت مورد حمله‌قرار گرفتند و نتلتون که فرماندهی عملیات رابعهده داشت به دریافت نشان صلیب‌ویکتوریا نائل شد .

درماه اوت‌یك‌لشکر هوائی‌که گروهی‌از هواپیماهای آن‌مجهز بدستگاههای رادار بودند تحت فرماندهی ژنرال «بنت» تشکیل‌شد .وهواپیماهای این لشکر با استفاده از دستگاههای رادار نقش مؤثری درپیداکردن هدفهای نظامی ایفاء کردند.

وظیفه هدایت هواپیماهای مجهزبدستگاههای رداراربیك عده محدودازکار‌ـ شناسان واگذارشده‌بود واین عده ماموریت‌داشتند که‌راه‌حرکت‌هواپیما هاوهدفهائی را که‌باید مورد بمباران قرار گیرد برفقای‌خود نشان دهند .

بااینکه مسئلهٔ بمبارانهای شبانه ودقت‌آنهاکه ازمدتها‌پیش منظور نظرمابود بااستفاده ازدستگاههای رادار عملی شده‌بود ولی‌حملات‌هوائی‌مادرجریان‌سال۱۹٤۲از میزان تولید محصولات جنگی آلمان نکاسته وهیچگونه تزلزلی درروحیهٔ مردم غیر نظامی وارد نساخت زیرا آلمانیها از قدرت تولیدی ودسترنج کارگران کشور های اشغال‌شده تاسرحد امکان استفاده میکردند وباین ترتیب حتی درسال ۱۹٤۲میزان تولیدات جنگی آلمانیها بطورمحسوسی افزایش یافته بود .

ازطرف دیگر گوبلز که‌مامور کمك‌به آسیب دیدگان بمبارانهای هوائی این مناطق‌شده بودبا‌انضباط آهنین‌مانع‌از تزلزل روحیه نواحی بمباران شده وسرایت آن بسایر مناطق آلمان‌گردید .

ولی خودزمامداران آلمانی از نتیجهٔ این‌حملات بشدت متوحش شده‌ودرجنك های‌هوائی وضع دفاعی بخود گرفته وتمام هم‌خودرا برای ساختن هواپیما های‌شکاری جهت مقابله بابمب‌افکنهای متفقین مصروف داشتند وباین ترتیب ازمیزان تولید هواپیماهای بمب‌افکن آلمان بطور محسوس کاسته شد.

این امر مقدمهٔ شکست نیروی هوائی آلمان محسوب میشدزیرا ازاین تاریخ، زمینه برای برتری نیروی هوائی مافراهم‌شد ودرسال ۱۹٤٤کاملاتفوق هوائی‌ما ، محرزشد ودر غیر اینصورت مانمیتوانستیم شاهد پیروزی رادر آغوش کشیم .

جبههٔ سوم‌هوائی که‌برای کمك‌بروسها درمشرق ایجاد شده‌بود وبرای‌آلمانی هافوق‌العاده خطرناك بود روحیه هیتلرو فرماندهان‌نیروی هوائی آلمان را سخت، متزلزل ساخت .

باین ترتیب سال ۱۹٤۳ فرارسید ودراین هنگام آمریکائیها نیز بنوبهٔ خود در بمباران «اروپای محور» شرکت‌کردند . آمریکائیها نظریه دیگری دربمبارانهای هوائی آلمان داشتند . درحالیکه ما روش بمبارانهای شبانه را پیش‌گرفته ودرصدد

اطلاعات اقتصادی

مسائل روز

تقلیل درآمد نفت

برای جلوگیری از تقلیل درآمد ارزی چه باید کرد ؟

-٤-

اما برای اتخاذ چنین سیاستی همان طور که دربکی از مقالات سال گذشته نیز انتشار کردیم باید برای مدتی که زیاد طولانی نخواهد بود برای مدتی که محکم کنیم ودر طی این مدت بامحدود کردن واردات کالاهای لوکس- ارزلازم برای صنعتی شدن کشور و توسعه صنایعی داز قبیل صنایع قند وسیمان وپارچه وصنایع مربوط به محصولات کثیرالمصرف تهیه نمائیم وبا توجه باین که مصرف این سه نوع کالاها در کشور بسرعت رو بافزایش‌است ازاین اقدام دونتیجه بزرك حاصل‌خواهد شد.

اولا صنایع پر سودی که دارای هزاران کارگر خواهد بود در کشور بوجود می‌آید وثانیا با افزایش میزان مصرف خطر تحلیل ذخیره ارزی‌کشور موجود نخواهد بود ودر مقابل اگر برویه فعلی وافراط در آمد ارزی‌ادامه دهیم وبخطر افزایش احتیاجات ارزی کشور توجه نکنیم باخطراتی بشرح زیر روبرو خواهیم شد.

۱ـ بتدریج قسمت بیشتری ازدرآمد ارز مملکت از خرید کالاهای صنعتی به کالاهای مصرفی توجه خواهد شد (زیرا با افزایش قوه خرید اسمی و حقیقی مردم- کالاهای مصرفی خارجی بازار وسیع‌تری پیدا میکنند.)

۲ـ باافزایش قوه خرید و ترقی سطح زندگی دولت ناچار خواهدبود که هرسال ده‌ها میلیون دلار بیش‌از سال‌های قبل برای خرید قندوشکر قماش وکالاهائی از این قبیل‌اختصاص دهد.

۳ـ مخارج نگهداری تاسیسات صنعتی موجود متدرجا افزایش خواهد یافت وقسمت مهمی از درآمد ارزی کشور باید فقط بمصرف خرید کالاهای یدکی برسد.

٤ـ در نتیجه جلب ارز کشور برای خرید کالاهای مصرفی لوکس وکالا- های مصرفی عمومی واجناس یدکی متدرجا ارز برای توسعه صنایع و مکانیزه کردن کشاورزی باقی نخواهد ماند ونهضت صنعتی کردن کشور تقریبا متوقف خواهد ماند.

۵ـ باتوقف صنعتی شدن کشوراحتیاج مملکت به کالاهای خارجی روز بروز افزایش بیشتری خواهد یافت.

٦ـ وبالاخره با کمبود شدید ارزی وکسر لاینحل تجارت خارجی مواجه خواهیم گشت.

واین وضع در شرایطی روی خواهد دادکه صنعت نفت همچنان پابرجا بماند وعوامل مختلف میزان درآمد مارا تقلیل ندهد وگرنه وضع ناهنجارتری خواهیم داشت.

ولی با اتخاذ یك سیاست واقع‌بینانه وصرفه جوئی در ارز موجود واتخاذ سیاست اتکای بخود نه فقط این مشکلات ایجاد نخواهدشد بلکه مملکت سعادتمندی که در آن برای همه‌فرصت های خوب وکارهای مناسب وپردرآمد موجود خواهد بود بوجود خواهد آمد.

مهدی بهرمند

بازار تهران

قیمت مسکوکات ترقی داشت

امروز بازار تهران وضع عادی‌داشت نرخ بهره در بازار تغییری نکرد و برای درجه یك ۱٦ تا۱۸ در صد برای درجه دوم تا۲۱ درصد وبرای درجه۳ به ۲٤ درصد رسید. گشایش بانك جدید اصناف مورد استقبال بازارواقع شده وباعث گشایش بیشتر وضع‌پولی در بازار خواهد بود مسئله چای‌کماکان مورد گفتگوی محافل تجاری چای می باشد وحالت انتظار کم‌کم رو به‌پایان است زیرا شرکت پخش چای ایران به ثبت رسیده ودر مقابل شورای عالی چای منحل گردیده این اولین اقدام رسمی دولت پس‌از تشکیل شرکت چای بود وبهمین علت بازار متوجه قطعی بودن طرح شرکت بزرك چای‌شده است.

چای خارجه وداخله جریان دارد و بطور متوسط معامله می شود مظنه انواع چای بشرح زیر بود:

چای شکسته سیلان کیلوئی ۱۸۰ ریال تا ۲۳۰ ریال باروتی آن ۱٦۰ تا۲۰۵ریال شکسته کلکته کیلوئی ۱۵۰ تا ۲٦۵ ریال باروتی ۱٦۰ تا ۲۵۵ ریال شکسته جاوه ۱۹۰ تا۲٦۵ ریال باروتی ۱۹۰ تا ۲۳۰ ریال چای داخله نیز از ۳۵ تا ۹۰ ریال مظنه داشت. قیمت سمپه ۵ر۲۸ ریال‌است.

امروز مظنه مسکوکات ترقی داشت پهلوی ٦۷۵ ریال نیم پهلوی ۳٤۰ریال ربع پهلوی ۲۰۰ ریال زرژ ۷۹۰ ریال لیره ترك ۷٤۰ ریال ۲۰ دلاری ۳۱۵۰ ریال دلار مکزیکی ۳۷۳۰ ریال ۱۵مناتی ۱۲٦۰ ریال ده مناتی ۱۱۲۰ ریال ۵ مناتی ٤۲٦ ریال طلا مثقالی ٤۱۵ریال نقره قدیم ۹۲ ریال نقره جدید ۲۰۵ ریال بازار قماش بدنیست.خرید عمده وزیاد نمی‌شود. وآنچه‌که معامله میشود توسط بیرون برها یاروی سفارشهای شهرستانها میباشد.

پنبه

بازار پنبه رقم متوسط خوبست

بازار پنبه در هفته اخیر جریان داشت وارقام مرغوب وممتاز پنبه کوکرس بسیار کم عرضه میشود این نوع پنبه باقیمت کنونی‌ببازار که کیلوئی حداکثر ٤۵ ریال‌است مورد تقاضای تجار صادر کننده میباشد .منتها این رقم زمینه کمی دارد وبندرت ببازار عرضه میشود فعلا بازار پنبه روی ارقام وسط می‌چرخد که‌باب‌مصرف کارخانجات داخلی میباشد .

فعلا این ارقام باندازه کافی در بازار وجود دارد چندنفر از تجار صادر کننده از همین رقم منتها با قیمت مناسب وکمتر گاهی خرید می‌کنند واین نشانه آنست که در بعضی از کشورها این رقم فروش میرود اما قیمت بالای بازار تهران باب بازار های خارجی نیست‌مصرف داخلی برای اصفهان در حدود۵۰ تن میباشد واحتساب مصرف‌نقاط دیگر بقریب ۱۰۰ تن‌بالغ شده .

قیمت پنبه متوسط کیلوئی ۲٤ تا۳۰ ریال میباشد .

امور مالی

معافیت شرکتهای تولیدی

پس‌ازتقدیم لایحه‌اصلاحیه قانون مالیات بردرآمد بمجلس شورای ملی چون این لایحه دارای مواد جدیدی بوددرکلیه محافل‌مالی و اقتصادی کشور در پیرامون آن بحث‌آغاز شد.لغو معافیت‌شرکتهای تولیدی یکی‌از موادی‌بود که‌بیش ازسایرمواد مورد‌گفتگو قرارگرفت وروزنامه اطلاعات طی‌دو سرمقاله مضار معافیت رامتذکر گردیدو به‌جواب اداره‌کل‌درآمدهانیز پاسخ داده‌شد. وموضوع لغومعافیت‌پنج ساله شرکتهای تولیدی‌بصورت‌یك مسئله روزدرمحافل مالی‌واقتصادی کشور موردبحث وگفتگو قرار گرفت.

چون‌این موضوع مورد توجه بازرگانان ومحافل اقتصادی واقع شده‌است خبرنگارمالی‌ما بامقامات ذی‌صلاحیت دراین مورد تماس گرفت‌که نظریات آنها بترتیب چاپ خواهد شد.

درتماسی‌که امروز خبرنگار ما باآقای گرکانسی‌رئیس‌اداره مالیات برشرکتها گرفت‌وی درباره لغو معافیت پنج‌ساله شرکتهای‌تولیدی اظهارداشت بعقیده اینجانب نه معافیت پنج‌ساله‌شرکتهای تولیدی ونه‌لغو آن‌صحیح نیست زیرادرعمل دولت‌ومودیان دچارزحمت خواهند شد.باین ترتیب‌که بعضی‌ازشرکت های‌تولیدی پس‌از استفاده ازپنج سال‌معافیت ممکن‌است شرکت‌خود رامنحل‌کرده وسرمایه‌خودرا درراه دیگری بکار بیاندازند ویاتعدادی ازاین‌شرکتهابرای استفاده مجدد ازمعافیت پنج‌ساله شرکت خودرا منحل‌کرده‌وباهمان سرمایه‌وتشکیلات شرکت دیگری‌بنام دیگر تاسیس کرده‌وتقاضای پنج‌سال‌معافیت کنند چنانچه نمونه‌مشابه این‌امر اتفاق افتاده است ازطرف دیگر مطلقا صحیح نیست‌که شرکت تولیدی وبطور کلی مؤسساتی‌که باتحمل زحمات زیادی‌سودی‌بدست میآورند طبق‌همان اشل‌که‌سایر مؤسسات مالیات می‌پردازند مشمول مالیات قرار گیرند بااین‌توضیح بعقیده من‌راه‌اساسی این‌استیکه دولت‌برای کمك‌به‌شرکتهای تولیدی که ازنظر بهبودوضع اقتصادی کشورتوسعه آنها کمال لزوم‌را داردیك اشل مالیاتی کمتراز‌اشل عمومی برای این شرکتهاپیش بینی‌کند وکلیه شرکتهای تولیدی تازمانیکه به فعالیت‌خود ادامه میدهنداز این‌اشل استفاده کنند. دراین‌صورت دست دولت‌برای ارفاق‌به‌شرکتهای‌تولیدی بازاست ومیتواند برای‌آنهاضریب مالیاتی کمتری‌تعیین کندباین‌ترتیب هم‌ازتاسیس کنندگان شرکتهای تولیدی تشویق میشوند وهم‌دولت پس ازپنجسال مواجه با اشکال نخواهد بودو شرکتهای تولیدی نیز ازادامه کار خود منصرف نمیشوند.

معافیت از پرداخت مالیات

امروز اطلاع حاصل شد موضوع مالیات بنگاهها که‌قراراست اداره

شرکتها

افزایش سرمایه شرکتها درتهران وشهرستانها

شرکت سهامی جهان چیت سرمایه خودرا از مبلغ دویست وده میلیون ریال به سیصد وده میلیون ریال افزایش داد. سهام این شرکت سی‌و یکهزار سهم ده هزار ریالی میباشد. همچنین درشرکت سهامی سیرمات تغییراتی در اساسنامه وسرمایه شرکت داده شد. سرمایه شرکت از مبلغ ۵۰ هزار ریال به بیست میلیون ریال منقسم به بیست هزار سهم یکهزار ریالی بانام که ۷ میلیون وسی ودو هزار وپانصد ریال آن نقدا پرداخت شده وبقیه مورد تعهد شرکاء است افزایش یافت.

این افزایش سرمایه در شهرستانها هم دیده می‌شود در کردستان شرکت سهامی صندوق روستائی به سرمایه خود ۱۰٤۱۰۰ ریال اضافه کرد وفعلا سرمایه شرکت ۸۷۰٤۰۰ ریال می باشد همچنین در قم سرمایه صندوق روستائی افزایش یافت وسرمایه اولی صندوق از ٤۳٤۹۰۰ ریال به٤۷۷۰۰ ریال رسید.

شرکت جدیدی برای نصب کارخانه برق در مهرآباد و حومه تاسیس شد

امروز یك شرکت جدید بنام شرکت سهامی برق نفیسی برای ایجاد وبکارانداختن کارخانه برق وبخ درمهرآبادوحومه تشکیل‌شد. سرمایه شرکت پنج میلیون ریال‌و بمدیریت آقایان عبدالحسین کربلائی سلیمان ومیرصدرالدین افتخاری‌و محمدعلی منصوری میباشد.

شرکت‌اشتاکو بامسئولیت محدود سرمایه خودرا ازمبلغ یك میلیون‌و دویست هزاریال بمبلغ دومیلیون ریال افزایش داد.

شرکت عباد بامسئولیت محدود مدت شرکت‌رااز تاریخ ۱ر۳ر۳۷ بمدت دهسال تمدیدنمود و آقای عنایت‌اله عبادی بسمت عضوعلی‌البدل وآقای غلامعلی عبادی به سمت بازرس شرکت انتخاب شدند.

همچنین درشرکت آدا بامسئولیت محدود آقای ویکتورطبیب زاده به مدیریت شرکت انتخاب شد .

مقررات جدید برای رسیدگی باختلافات سهامداران

ازطرف یکی ازشوراهای اقتصاد استان هاپیشنهادشده‌برای‌جلوگیری از ضرر سهامداران شرکت های سهامی ترتیبی داده شودکه به مراجع اختلافات این عده که بمراجع قضائی ارجاع میشود خارج ازنوبت رسیدگی شود .

زیرا طولانی بودن وقت دادرسی وسایر مقررات اغلب موجب زیان های فراوانی برای صاحبان سهام میگردد .

امور بیمه کارمندان دولت وخانواده آنها بعهده بگیرد درطرحی که از تصویب مجلس سنا گذشته‌مشخص نشده است .

برای جلوگیری از اشکالی که ممکن است بعدا پیش آید درنظر است این قسمت درکمیسیون‌دارائی مجلس شورایملی که فعلا مشغول بررسی لایحه است مطرح شود و بصورت تبصره‌ای به لایحه افزوده شود .

صنایع

افزایش مصرف سیگارهای‌داخلی

سخنگوی وزارت گمرکات امروز گفت :بر اثر توسعه کارخانجات سیگار سازی وبکارافتادن ماشین آلات تازه میزان محصول دخانیات کشور بمیزان‌قابل‌ملاحظه‌ای افزایش یافته وکوشش‌مامورین دخانیات‌در بهبود تولید انواع سیگارت نتایج نیکوئی داده‌است .بطوریکه آمار نشان میدهد سیگارهای تازه ایران که به‌بازار عرضه میشود جای‌خود رامیان سیگار های خارجی‌بخوبی‌باز کرده وگروهی ازمصرف کنندگان سیگارهای خارجی اکنون ازسیگار های تازهٔ محصول دخانیات ایران استفاده میکنند .

صدور اجازه تاسیس پنج کارخانه

وزارت صنایع ومعادن‌اجازه‌تاسیس پنج کارخانه باین شرح را صادر کرده‌است :

شرکت سهامی وحدت برای کارخانه یخسازی دراصفهان

شرکت تولیدی وصنعتی‌سیمکار برای تهیه کفش واشیاء لاستیکی در تهران

شرکت سهامی‌تولیدی‌ساوه برای شکلات سازی وتصفیه قهوه در تهران

آقای سورن آساطوریان برای تهیه مواد شیمیائی‌در تهران‌کارخانه بافندگی لناژیاری برای کارهای جورابیافی در تهران

بکار انداختن مجدد کارخانه کبریت سازی زنجان

برای بکار انداختن کار خانه کبریت سازی زنجان که ازچندی پیش تعطیل شده اقداماتی دردبیر- خانه شورای عالی اقتصاد درجریان بوده وتاکنون کمیسیونهائی نیز برای این منظور تشکیل شده است .

برای رفع اشکال کارخانه‌ممکن است ازطریق تکمیل ماشین‌آلات وکمك های مالی اقداماتی انجام گرفته وکارخانه مجددا شروع به کار نماید .

مناقصه ومزایده های دولتی

• اداره کارپردازی شهربانی‌کل کشورخرید ۳۱قلم لوازم نظافت تا ۱۰ر۲ر۳۷

• اداره‌کل حسابداری وزارت بهداری خریددودستگاه پمپ تا ۱٦ ۲ر۳۷

• اداره‌کل ثبت خرید در حدود ۳۰۰ مترکرباس سنك داغونی تیشه‌ای بارتفاع سی سانت تا ۳۰ر ۱ر۳۷

• وزارت صنایع ومعادن مدت قبول مناقصه آمانسوررا تا۱۵ر۲ر ۳۷ تمدید نمود.

• شهرداری شاهرود حفر از یك هزار متر تونل قنات به عمق ۹۰ تا ۱۲۰ متر تا ۷ر۲ر۳۷

• ژاندارمری کل کشور ساختمان بیمارستان وآموزشگاه ژاندارمری تا ۲۲ر۷ر۳۷

• اداره کل غله ونان حمل هزارتن غله از قوچان به مشهد تا۱۰ر۲ر۳۷

• بنگاه کل برق‌خرید ۵۰ قلم‌نوشت نوشت افزار تا ۸ر۲ر۳۷

نفت

کدام ازیك کمپانیهای خارجی برنده خواهند بود ؟-کمپانی نفت ژاپن پیشنهاد اصل ۵۰- ۵۰ کرده است

رسیدگی به پیشنهاد کمپانیهای شرکت کننده در مزایده بین‌المللی شرکت ملی نفت‌ایران برای بهره برداری از بخش یك تقسیمات‌نفتی کشور که آزاد اعلام شده در کمیسیونی که بهمین منظور با شرکت سه تن ازمدیران شرکت ملی نفت تشکیل گردیده ادامه دارد .

آقای مهندس‌شیوامدیر بازرگانی شرکت ملی نفت درپاسخ این سئوال . که تابحال چندپیشنهاد مورد رسیدگی قرار گرفته واحتمال موفقیت کدام کمپانی میروداظهار داشت :

هنوز نمیتوان درباره اینکه بچند پیشنهاد رسیدگی شده جواب قاطع گفت زیرا کمیسیون دائماًمشغول بررسی میباشد ودر این باره که کدام یك از کمپانیهابرنده اعلام‌می شوند باید گفت که‌هر کمپانی پیشنهاد های جامعتر ومفید تری بدهد برنده خواهد بود وهمانطور که در قانون نفت پیش بینی شده پس ازحصول موافقت‌لایحه‌ای برای تصویب تهیه وتقدیم خواهد شد.

مدیر بازرگانی شرکت ملی‌نفت گفت باکوششی‌که اعضای کمیسیون رسیدگی به پیشنهادات مینمایند احتمال میرود ظرف ٦الی سه‌هفته آینده برنده مزایده نفتی ازطرف شرکت اعلام شود .

شایعات

درکریدورهای شرکت ملی نفت شایعاتی پیرامون فعالیت کمپانیهای شرکت کننده در مزایده نفتی کشور وجود دارد .

بطوریکه قبلا باطلاع خوانندگان رسید کلیه کمپانیهائی که دراین مزایده شرکت کرده‌اند ازکمپانیهای مهم ومعروف جهان میباشند.بنابر این از هم‌اکنون میتوان پیش‌بینی نمود که کمپانیها در تسلیم‌پیشنهادات خود بفکر رقابت با رفقای بزرك خود بوده‌اند وقدرمسلم اینکه پیشنهادات آنان ازلحاظ اصولی بیکدیگر شباهت خواهد داشت‌برای پیروزی در مزایده‌چند شرط‌اساسی مورد نظر میباشد اولاداشتن‌قدرت مالی بدینمعنی که کمپانی پیشنهاد دهنده از لحاظ‌مالی قدرت وتوانائی زیاد داشته باشد دیگر داشتن صلاحیت فنی وآنچه‌که بیش ازهمه مورد توجه میباشد داشتن‌بازارهای فروش خواهد بود .

دراین‌میان مطلبی‌که روزنامه‌فایننشال تایمز درشماره ۷مارس ۱۹۵۸ از قول آقای‌ایده میتسو رئیس‌کمپانی نفت‌ایده میتسو ژاپن‌نقل نموده‌جالب توجه می‌باشد .

آقای ایده میتسو شایعات‌مربوط براینکه شرکت ایده میتسو قبلاز انعقاد قرار داد نفت بین‌ایران‌وایتالیا پیشنهادی مطابق باپیشنهاد کمپانی نفت اجیب‌مینرارایای‌ایتالیائی‌شرکت نفت تسلیم نموده‌تکذیب مینماید و توضیح میدهد که درهمان‌زمان شرکت ایده میتسو پیشنهادتقسیم منافع رابالمناصفه بشرکت ملی نفت تسلیم‌داشته است درصورتیکه اساس قرار داد بین‌شرکت ملی نفت‌ایران وکمپانی ایتالیائی اصل ۷۵ درصدو ۲۵ درصدمنافع بوده. است که ۷۵ درصد سهم ایران و ۲۵ درصد سهم کمپانی ایتالیائی‌می باشد .

آقای ایده میتسو ضمنا اظهار امیدواری نموده که بامذاکراتیکه هم‌اکنون در تهران جریان دارد شرکت ایده میتسو بتواند درمناطق نفتخیز جنوب‌که ازطرف شرکت‌ما نفت ایران آزاد اعلام شده وفلات قاره ودریای عمان باکتشاف بپردازد ضمناگفته میشود بنا به مقتضیات سیاسی وآمادگی دولت ژاپن برای فراهم آوردن‌تسهیلات‌بیشتر درزمینه مناسبات وروابط بین دوکشوراین وژاپن چنانکه کمپانیهای نفت‌ژاپن پیشنهادهای بهتری ارائه دهند و با پرداخت حق‌الارض وسر قفلی‌بر سایر رقبای خودپیشی گیرنداحتمال میرود بتوانند موفقیتی‌بدست آورند

خواربار

قیمت روغن تنزل کرد -دولت مستقیما بنانوائی‌ها آرد میدهد ؟

امروز بازار خواربارروضع عادی داشت معمولا بازار خواربار در اواخر ماه رو برکود است وپس‌از پرداخت حقوق رونق پیدا میکند بازار برنج‌بدنیست قیمت آن‌تغییری نداشت ولی معاملات عمده‌ای روی آن انجام نمیگیرد ومعاملات محدود بمیزان مصرف است که‌معمولا در اواخر ماه کمتر میشود .برنج‌صدری دنگی رشتی بین ۱٦/۵ تا۱۸ ریال ودمسیاه ۱۹ تا۲۵ ریال صدری دنگی آملی ۱٦تا ۱۷/۵ ریال‌مظنه داشت برنج چمپا در تهران زمینه ندارد ،اما بازار رشت آن خوب است بازار فلات ساکت است‌قیمت گندم خرواری ۱٤۰۰ تا۱۸۰۰ریال است دربازار شیوع دارد که دولت درنظر دارد مستقیما آردبنانوائی‌ها بدهد وملت رکود کنونی را هم مربوط باین امر میدانند جوسیاه ۷۰۰ ریال جو سفید ۸۰۰ ریال قیمت داشت بازار روغن جریان دارد ولی قیمت آن‌رو بتنزل است روغن کرمانشاهی اعلاکیلوئی ۱۲۰ ریال شهرضائی ۱۱۵ ریال اردبیلی اعلا ومرغوب ۹۲ریال است بازار کرمانشاهی بهتر است چون جنس کهنه متفرقه طالب ندارد وجنس نوهم بمیزان مصرف موجود نیست، بازار تخم‌مرغ ساکت است قیمت درهمان حداقل هفته قبل ثابت ماند مظنه اردبیلی ۱۷۰۰ ریال‌رشتی ۱٤۰۰ ریال است وقیمت مرغ هم تغییری نداشت بازار حبوبات‌ساکت وزمینه جنس هم چندان زیاد نیست .

بانك ها

بانك اعتبارات ایران بزودی افتتاح میشود

آقای هانریوکه مقدمات تاسیس بانك اعتبارات ایران رابا همکاری چهار بانك فرانسوی وسرمایه های ایرانی فراهم وچندی پیش برای تقدیم گزارش ببانك های مزبور بفرانسه عزیمت کرده بود بتهران بازگشته وبقرار اطلاع بزودی‌بانا رسما افتتاح خواهد شد .

اخبارخارجه

قرار داد اتریش ویراکش

وین- دیروز یك قرارداد بازرگانی برای اولین مرتبه بین اتریش و مراکش منعقد گردید . مدت این قرارداد از اول آوریل ۱۹۵۸ الی ۳۱ مارس ۱۹۵۹ است. نوع کالائی که قرار است بین دوکشور مبادله شود رسما فاش نگردیده است اما مطلعین بازرگانی اظهار میدارند که مراکش کود طبیعی ومحصولات کشاورزی باتریش صادر خواهدکرد ودر مقابل منسوجات، الوار،کاغذ ومحصولات صنعتی دریافت خواهد نمود .

(اسوشیتد پرس)

نمایشگاه بین المللی پنبه

قاهره - انتظار میرود گه نمایندگان شانزده کشور درنمایشگ بین المللی پنبه مصر در قاهره شرکت کنند. قرار است نمایندگان کشورهای مختلف الیسه‌ای از پنبه مصری تهیه کرده‌اند در نمایشگاه بمعرض نمایش بگذارند قرار است کشورهای زیر در این نمایشگاه شرکت نمایند: سوئیس، آلمان شرقی، آلمان غربی، ایطالیا، اسپانیا، بلژیك، هلند، چین‌کمونیست، چك‌اسلواکی، بلغارستان ، رومانی، یوگوسلاوی، مجارستان، هندوستان، ژاپن، شوروی ،ایالات متحده‌آمریکا وعده‌ای از کشورهای عربی.

دولت مصر برای کلیه کشور هائی که درقاهره وابسته اقتصادی دارند برای شرکت در نمایشگاه دعوتنامه فرستاده است.

(اسوشیتد پرس)

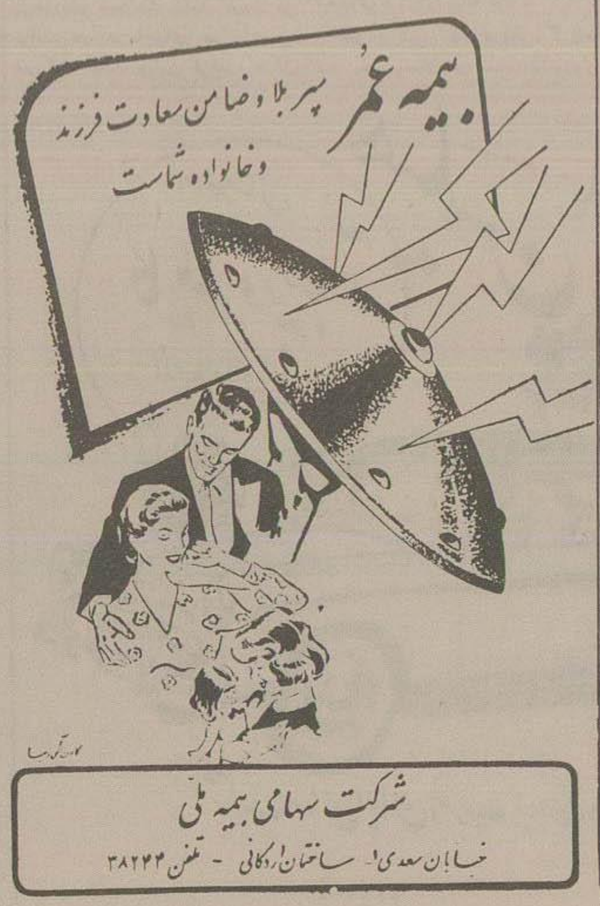

آگهی مجمع عمومی عادی بطور فوق‌العاده شرکت‌سهامی توربین اصفهان

نظر باستعفای چهار نفراعضای‌اصلی هیئت مدیره‌شرکت وکافی نبودن عده‌اعضای علی‌البدل وطبق تصویب هیئت- مدیره درجلسهٔ ۳۷/۱/۲٤ مجمع عمومی عادی شرکت‌بطور فوق‌العاده درروز شنبه بیستم اردیبهشت ماه۱۳۳۷، در ساعت پنج بعداز ظهر درمحل شرکت تشکیل خواهدشد.

ازعموم صاحبان سهام دعوت میشود که بارعایت‌مقررات اساسنامه درموعد مقرر درمجمع مذکور حضور بهمرسانند

دستور مجمع :

انتخاب چهارنفر عضو اصلی بجای چهارنفر مستعفی‌و تجدید نظر درانتخاب اعضای علی‌البدل آنها .

هیئت مدیره شرکت‌سهامی توربین‌اصفهان

آ-۲۹۰٤ ۱-۳

شرکت سیمان عراق

یکی ازنخستین وبزرگترین شرکت‌های سیمان عراق است و محصول روزانه آن ۱۳۰۰ تن میباشد

این شرکت چهارنوع سیمان بشرح زیر طبق مشخصات استاندارد انگلیس وامریکا تهیه مینماید.

۱ـ سیمان پورتلند متعارفی.

۲ـ سیمان دارای مقاومت دربرابر املاح.

۳ـ سیمان کم حرارت.

٤ـ سیمان سریع‌التصلب.

این شرکت خوشوقت است باستحضار برساندکه آماده است مقادیر زیادی سیمان (تحویل سیف خرمشهر یاخسروی) بایران صادر نماید.

لطفا به نشانیهای زیر باشرکت سیمان عراق تماس حاصل فرمائید.

نشانی- شرکت سیمان عراق.

خیابان‌الرشید بغداد (عراق)

نشانی تلگرافی- سمنت بغداد.

شماره‌های تلفن- ۷۵۷٤-۸۵۱۱۹

آگهی رسمی

مجمع عمومی عادی‌سالیانه‌شرکت سهامی صاوا روز پنجشنبه ۱۸ اردیبهشت ماه ۱۳۳۷ ساعت پنج بعد از ظهر در محل شرکت واقع در خیابان بوذرجمهری‌سرای‌سعدیه تشکیل خواهد شد از سهامداران شرکت تقاضا دارد در ساعت‌مقرر حضور بهمرسانند .

دستور جلسه :

۱ـ استماع گزارش هیئت‌مدیره .

۲ـ رسیدگی بترازنامه .

۳ـ انتخاب بازرس .

شرکت سهامی صاوا

فرش

کمیسیون برای‌بهبود فرش

برای بهبودفرش‌ایران وجلوگیری از شکست بازار آن درآمریکا و کشورهای اروپائی وجلوگیری از صدور فرش‌های‌رنك‌کرده کمیسیونی در دبیرخانه‌شورایعالی اقتصادشروع شده ومطالعات اساسی دراین‌زمینه بعمل آمده‌است نماینده وزارت گمرکات وانحصارات نیز دراین کمیسیون عضویت‌دارد .

نظر اینست که‌از تهیه فرش‌های نامرغوب ورنك کرده جلوگیری شده واز خروج این‌نوع فرش‌ها که موجب شکست بازار فرش‌ایران میشود جلوگیری بعمل آید .

نتیجه بررسی‌های این‌کمیسیون اساس تصمیمات بعدی درزمینه‌های فوق خواهد بود وانتظار میرود تا چند سال دیگر باترتیباتی که‌داده میشود فرش جوهری ورنك کرده درکارگاههای فرش بافی یافته نشود .

نیازمندیها و آگهی های کوچک

استخدام میشود

۶نفر دیپلمه استخدام می‌شود
روزنامه اطلاعات برای گردش‌ماشین حی حروف چینی (لاینوتایپ) که جدیدا بکار افتاده ونظیر ماشین تحریر است نیازمند باستخدام شش نفر دیپلمه متوسطه میباشد که اگرماشین نویسی هم بدانند بهتر است.
داوطلبان میتوانند روز سه شنبه دوم و چهارشنبه سوم اردیبهشت ماه از ساعت ۸تا ظهر براهنمای شماره یك اطلاعات مراجعه نموده ثبت نام نمایند تاازطریق مسابقه انتخاب‌شش نفر انجام گیرد.
آ_۱۸۰۱ ۱_۲

آژانس رایت
به‌یك نفرکه درزمینهای داخل‌و خارج شهر بصیربوده وسابقه عمل داشته ومدتی هم‌در خرید وفروش کارکرده باشد بادادن حقوق مکفی‌و یا سهمی ازدرآمد نیازمند است روبروی سینما رویال تلفن ۳۲۹۷۱و ۳۱۸۵۳
۱_۵ آ_۱۴۴۱

بیمارستان گانون خیر خواه احتیاج
بیکنفر طبیب مقیم ازدیپلمه‌های‌امسال دارد خواهشمنداست داوطلبین صبحها به بیمارستان نامبرده واقع درخیابان سیروس مراجعه نمایند ـدکترمعلم
۱_۳ آ_۱۵۰۰

لابراتوار داروسازی دکتر عبیدی و شرکاء جهت تکمیل کادر فنی خودبه چند نفر دکترس‌و دکتر داروسازاحتیاج دارد خواهشمند است داوطلبین به بخش تبلیغات لابراتوار واقع درقلهك تلفن ۸۱۰۵۵ مراجعه فرمایند.
آ_۱۵۲۵ ۱_۲

شرکت سهامی‌آرمه جهت تکمیل کادر فنی خود احتیاج به‌اشخاص زیردارد.
۱ـ یکنفر مهندس دیپلمه با سابقه کار درامور راه‌سازی .
۲ـ یکنفر مترور راهسازی‌که ازنقشه کشی نیز اطلاعات کافی‌داشته باشد
۳ـ یکنفر مترور ساختمانی که از نقشه کشی‌نیز اطلاعات کافی‌داشته باشد.
۴ـ دونفر کمك مهندس که بزبان انگلیسی یاآلمانی نیز آشنائی داشته باشند.
داوطلبین میتوانند بادر دست داشتن مدارك بین‌ساعات ۵تا۷ بعداز ظهربه خیابان فردوسی شرکت آرمه مراجعه نمایند. شرکت سهامی‌آرمه
آ_۱۵۱۲ ۱_۳

بیگنفر حسابدارمجرب برای تمام‌روز دریك شرکت ساختمانی جهت مرکز یاخارج از مرکز نیازمندیم واجدین ضمن تشریح سوابق تقاضای خود را بصندوق پستی شماره ۱۲۷۹ ارسال دارند شرکت‌سهامی‌آرد
آ_۱۵۲۱ ۱_۳

دونفر کارمند (حداقل دیپلمه) که زبان فارسی خوب بدانند برای‌خواندن وتصحیح نمونه‌های چاپی استخدام‌می شود. کسانی که‌انگلیسی بدانند ودر کار تصحیح نمونه‌های چاپی تجربه داشته باشند مقدم خواهندبود.
نشانی‌ـ چهارراه کالج خیابان شیراز موسسه انتشارات فرانکلین
۱_۲ آ_۲۷۱۴

آگهی استخدام
ازاشخاصی که واجد شرایط زیر بوده وآشنائی کامل بیکی اززبانهای انگلیسی‌ـ فرانسه‌ـ روسی‌ـ عربی‌ـ و آلمانی دارند خواهشمند است تقاضای خودرا بامشخص نمودن شرایطی که دارا میباشند ضمن تعیین محل‌سکونت باداره کل انتشارات وتبلیغات ارسال دارند.
۱ـ تبعه ایران
۲ـ مسلمان
۳ـ صالح‌و تندرست
۴ـ حداقل دارای گواهی پایان تحصیلات متوسطه (دارندگان‌دانشنامه لیسانس ودکترا ارجحیت دارند)
۵ـ نداشتن محکومیت کیفری‌وسوء پیشینه
۶ـ خدمت نظام وظیفه انجام داده باشند.
۷ـ عدم اعتیادبالکل‌و الیون
۸ـ نداشتن سابقه فساداخلاق‌شخصی یا خانوادگی
۹ـ حداکثر سن ۳۰ سال
اشخاصی که‌واجد شرایط بهتری باشند ارجحیت دارند.
آ_۱۶۹۹ ۱_۳

تقویم و اطلاعات

یکشنبه ۲۰ رمضان ۱۳۷۷
« ۳۱ فروردین ۱۳۳۷
« ۲۰ آوریل ۱۹۵۸
توپ سحر: ساعت ۳و۵۰ دقیقه
طلوع آفتاب: ساعت ۵و۲۲ دقیقه
غروب آفتاب: ساعت ۱۸ و۳۵دقیقه
توپ افطار: ساعت ۱۸ و۵۵دقیقه

صاحب امتیاز و مدیر مسئول: عباس مسعودی
جای او اداره خیابان خیام چاپخانه اطلاعات

مستغلات

بیك اطاق دراطراف خیابان فردوسی نیازمندیم به تلفن ۵۱۱۰۳ و۵۲۶۳۳ تا ٤ بعداز ظهر مراجعه فرمائید.
(۱) آ_۴۹۵۲

بهترین زمینهای اقساطی
خوش قواره‌نزدیك خیابان شمیران قابل ساختمان‌برخیابان های‌فرعی‌باسند مالکیت وآب وبرق موجود متری ۵۷۰ ریال پ‌نقد وپ‌باقساط ۳۰ماهه‌بفروش میرسد برای اطلاعات بیشتربیازرگانی محمدی خیابان شمیران ایستگاه‌خندان تلفن ۸۱۱۱۱ مراجعه فرمائید.
۱_۵ آ_۱۳۳۷

خانه سیاح
مطلع‌ترین مؤسسه درباره:
۱ـ اراضی جاده کرج کوچك وبزر .
۲ـ اراضی دره قشلاق و جاده‌های شمیران.
۳ـ خانه وباغ اجاره یاخرید درهر نقطه شهر وشمیران وکرج.
آدرس شمال غرب میدان ۲۴ اسفند تلفن ٤۱۷٤۷
آ_۱٤٦۱ ۱_۳

شعبه تهیه مسکن توریست‌ایران
مجهزترین مؤسسه‌ایست که منازل وآپارتمان وویلاهای مدرن شمارا در شهر وشمیرانات خرید وفروش ویا بخارجیان اجاره میدهد.
فردوسی شمالی تلفن ۳۲۳۶۸ ـ ۳۳۲۷۷ آ_۱۵۰۳ ۱_۵

زمین
یك قطعه زمین یکصد هزارمتر در جعفر آباد ورامین بعلت احتیاج فوری ۶۵۰۰ تومان تلفن ۸۳۷۸۲
۱_۵ آ_۱۶۱۵

حسن تصادف‌برای خریدار
یك‌قطعه زمین چهارهزار متری در کلاك نزدیك کافه ویلا باآب ملکی‌به علت مسافرت مالك بحداقل بهامعامله نقدی میشود به‌تلفن ۳۶۰۲۳ مراجعه فرمائید.
۱_۳ آ_۲۷۳۸

اجاره‌میشود
دبیرستان قریب یك دستگاه‌ساختمان درحدود خیابانهای سعدی ـلاله‌زار ـ فردوسی‌ـ شاهرضا وتخت جمشید‌که حداقل دارای سی‌اطاق بزرك ۱۵۰۰ متر حیاط باشد احتیاج داردو حاضر است بقیمت مناسب وشرایط مساعد اجاره نماید. مالکین محترم میتوانند به روزه‌در ساعت ۸صبح الی۵ بعد ازظهر بتلفن شماره ۳٤۷۰۲ دبیرستان قریب مراجعه نمایند.

انجمن‌همکاری خانه‌ومدرسه‌دبیرستان قریب سلطان زاده‌دیدار
آ_۱۸۰۵

سه دستگاه آپارتمان چهارباب مغازه
سه دستگاه آپارتمان بسیار زیباواقع درخیابان پهلوی روبروی دو راهی یوسف آباد، هریك مشتمل بر چهار اطاق مجهز به سرویس کامل آب‌سرد وگرم‌ـ حمام ووان برای ادارات‌ـ بانکها مؤسسات وخانوادها اجاره داده می شود. طالبین به محل مزبور ویا بتلفن ۲۲۰۶۹ مراجعه فرمایند.
چهارباب مغازه در محل فوق برای فروشگاه وغیره واگذار میشود.
آ_۲۸۸۶

راننده تاکسی باتجربه لازم است به تلفن ۳۵۹۵۵ کارخانه صنعتی‌عابدیان مراجعه شود فوزیه جنب ایستگاه فرودگاه
آ_۱۶۸۱

یکنفر مهندس دیپلمه با تجربه‌برای خدمت درشهرستانها استخدام می شود داوطلبین برای کسب اطلاعات بیشتر بشرکت دارس چهارراه‌یوسف آباد خیابان حافظ شماره ۱۷۹۷تلفن ٤۱٤۵۱ مراجعه فرمایند.
۱_۴ آ_۱۶۴۹

استخدام میکند
آزمایشگاه‌لوورین برای‌فروشندگی کارت لوور دوبیر.
آدرس‌ـ میدان‌ژاله‌بعدازکلانتری ۱۴ خیابان ایرانشهر ساختمان‌استوارزاده
آ_۱۶۵۳

آگهی‌استخدام دانشیار
دانشکده پزشکی تبریز برای رشته بیهوشی احتیاج به‌یکنفر دانشیار دارد داوطلبان میتوانند ازتاریخ ۲۵فروردین ماه ۳۷ تاآخر وقت اداری ۲۴اردیبهشت ماه ۳۷ نادر دست داشتن‌مدارك علمی ولازم جهت‌ثبت نام بدبیرخانه‌دانشکده پزشکی مراجعه‌نمایند ضمنا استخدام قبول شدگان پس‌از وصول اجازه استخدام بعمل خواهد آمد.
معاون دانشکده پزشکی‌ـدکتر افتخاری
آ_۲۹۰۶

آگهی استخدام دانشیار برای‌رشته خانه‌داری دانشسرایعالی
دانشسرایعالی برای تدریس حقوق وروابط خانوادگی در رشته خانه‌داری یك‌تن دانشیار دکتردر حقوق ازطریق مسابقه انتخاب مینمایند داوطلبان میتوانند ازتاریخ شنبه سی‌ام فروردین ماه ۱۳۳۷ لغایت سی‌روز برای ثبت‌نام بدفتر دانشسرایعالی مراجعه نمایند.
آ_۲۹۳۶

جویای کار

جوانی بامعلومات‌سیکل وگواهینامه دوم‌همکانی آماده‌کار است روزهابتلفن ۳۳۵۲۰ آقای متولی مراجعه شود.
آ_۱۷۱۱

بفروش میرسد

زمینهای شمال حصارك
به قطعات مختلف از۵۰۰ تا۷۰۰ متر ازقرار متری ۱۰ ریال بفروش‌میرسد برای خریدو تماشای مشخصات‌بدفتر شهرستانی اول لاله‌زار بالای کافه قنادی معیلی مراجعه‌فرمایند تلفن ۳۲۵۷۵
۱_۳ آ_۲۵۸۸

زمین مزروعی فروشی
برای تاسیسات صنعتی ودامداری‌و کشاورزی حدود هشتاد هزار متر از زمین مزروعی وصفتار پشت امامزاده حسن بین دوخط آهن بعلت مسافرت بقیمت مقطوع یکصد ریال هر متر بفروش میرسد. طالبین به تلفن ۵۱۶۶۶ مراجعه نمایند.
۱_۳ آ_۱۱۰۳

دودستگاه یخچال بزرك ساخت‌امریکا یکی بستنی زنی ظرفیت دار ودیگری جهت سرد نگاهداشتن ۱۵۰۰ بطری مشروب ویك دستگاه پیانو رویال‌برای فروش آماده است‌طالبین به تلفن ۲۱۹۷۰ مراجعه فرمایند.
آ_۱۷۹۹

واگذار میشود

دوباب مغازه که‌برای کمپانیها و هر نوع کار مناسب است در چهارراه‌مخبر الدوله واگذار میشود طالبین‌به‌تلفن ٤٤۲۵۵ مراجعه نمایند.
آ_۲۵۵٤ ۱_۵

تجارتخانه‌بزرگی روبروی بانك‌مرکز ساختمان امینی طبقه دوم مجزیه‌تمام وسائل شوفاژ تهویه چهار اطاق با موبلمان خیلی لوکس جهت مسافرت فوری واگذار میشود طالبین‌با تلفن ٤۵۸٤۵ تماس بگیرند.
آ_۱۷٤۵

گم شده پیدا شده

یك‌قطعه سفته‌بمبلغ ٤۵٤۳۵ ریال سررسید ۲۰ر٤ر۳۷ بحواله کرد رحیم کریمی متعهد شرکت سهامی میشن تهران درتاریخ ۲۸ر۱ر۳۷ گم‌شده واز درجه اعتبار ساقط‌است.
آ_ ۱۷۹۱

حسن‌قاسمی صاحب‌عکس بالاازروز عید نوروز مفقود شده هرکس‌ازاواطلاعی دارد‌بنشانی‌جوادیه کوچه‌قربان‌اوغلی‌منزل قاسمی اطلاع داده وسیصد تومان از عموی وی مژدگانی دریافت دارد.
آ_۱۷۶۵

اتومبیل فروشی

شورولت سبز رنك‌سواری مدل‌بلیمر ۱۹۵۵ که۸۵۰۰۰ کیلو متر کارکرده بقیمت ۱۲۰۰۰۰ ریال بفروش میرسد طالبین به‌تلفن ٤۷۳٤۶مراجعه نمایند.
۱_۳ آ_۱٤۷۳

اتومبیل فروشی
یکدستگاه اتومبیل فروشی کروکی اتوماتیك بقیمت مناسب‌تلفن ٦٦۷٤۷
آ_۱٦٦۷

بعلت مسافرت یکدستگاه اتومبیل فورد‌مدل ۵۷دورنك مشکی وکرم با رادیوموج‌کوتاه وبیمه‌شده نقدواقساط بدون‌واسطه بفروش میرسد به‌تلفن ۳۵۸۲۳ مراجعه شود.
آ_۱۷۳۷

NOTICE
Required a very efficient short hand typist. Must be well versed in English. Apply Persind Limited, Irano—Gharb building, Avenue Shah Reza.
Telephone: 42307

وکلای درجه یك دادگستری

محسنین
وکیل پایه یکم دادگستری
خیابان نادری ـتلفن ٤۳۸۷۳بذیرائی ۵تا۷ بعداز ظهر

دکتر مجید حائری
اول خیابان نادری تلفن ۴۵۰۰۳

دکتر داودند
لاله‌زار پائین سرای ابهری کاشی ۲۰۹ مکرر تلفن ۳۱۶۸۹

علی مشیری یزدی
وکیل پایه یك دادگستری
خیابان اسلامبول پاساژ فرخ

محمد هادی کاتوزیان ـمقابل تکیه دولت تلفن ۲۳۲٤۳ منزل ۲۹۳۶۷

دکتر مسعود همایونی خیابان جامی تلفن ٤۷۱۸۳

اسمعیل زاهد
خیابان شاه پهلوی و کاخ تلفن ٤۷۱۱۱

احمدیعقوبی
لاله‌زار سرای ابهری از۵تا۸ بعد از ظهر تلفن ۲۸۷۷۰

دفترخانه های درجه یك تهران

دفترخانه ۱٤
محمد سلطانی خیابان فلاح‌چهارراه یاس‌تلفن ۳۲۱۹۰

دفترخانه ۲۹ جمال‌الدین جمالی خیابان‌اکباتان تلفن ۳۷۷٤۸

دفترخانه ٤۰
حسین قیصری انتهای شهباز نرسیده بمیدان خراسان تلفن۲۷٤۶۳

دفترخانه ۵۲ شریف العلماءخراسانی ناصر خسرو تلفن ۵۰۸٤۹

دفترخانه ۵۹ سید حسین مکی ژاله‌آب‌سردار تلفن ۳۲۹۰۷

دفترخانه ٦٤ ناصر بهبهانی سعدی کوچه‌ایران تورتلفن ۳٤٦۳۱

دفتر خانه ٦۹ کمال شاه آبادی شاهرضا پیچ شمیران‌تلفن ۳٦۳۸۲

دفترخانه ۷۱ سید عباس هاشمی سی متری مقابل کوچه شیبانی تلفن ۲۱٤٦۳

دفترخانه ۷۳ علی اصغر اختیاری خیابان فروردین تلفن ٤۱۵۰۸ سر دفتر ٤۳۲٤۱ دفترخانه.

دفترخانه ۷۸ فتح‌الله زندی خیابان نادری چهارراه قوام‌السلطنه مقابل بیمارستان رضانور تلفن ٤٦۱٤۵

دفترخانه ۸٦ ایرج کمالی
امیریه چهارراه مختاری‌تلفن ۲۷٤۷۲

دفترخانه ۹٦
خیابان شاهرضا جنب میدان‌فردوسی اول‌خیابان فرصت‌تلفن ٤۵۸۲۳

دفترخانه ۱۰۸ محمد حسین ذکائی بمپ بنزین کالج تلفن٤٦۳۳۱

دفترخانه ۱۱۸ سید جواد جلیلی چهارراه مخبرالدوله تلفن ۳٤۷۲۷

دفتر خانه ۱۲٤ جلال زرین خیابان سعدی روبروی ایران ـ تورتلفن ۳۲۱۶۵

دفترخانه ۱۳۹ رضاعاصم
گرگان چهارراه نعیمیه تلفن ۳۵۸۳٤

دفترازدواج ۲۲۰طلاق ۷۵
سر دفتر فقیه مرندی دروازه دولت انتهای خیابان بهار.

گیلان‌شرقـ ناصر خسرو تلفن ۵۲۱۷۷ مسافرین محترم همه روزه صبح‌با ماکیروس وعصربااتوکار به رشت‌ـ پهلوی وکناره ضمنا سواری باتمام نقاط ایران‌در تمام ساعت‌آماده است.
آ_۵۱۰

گالیه‌بار
سرویس حمل‌ونقل درشهروشمیرانات تمام روزها آماده خدمت است کالج مقابل بمپ‌بنزین تلفن ٤۰۳۹۷
ماشینهای ـ آهن کشی ـ کامیون گامیونت‌ـ وانت.

تعمیرگاه خورسند
سرویس منظم مجهزبه آخرین‌سیستم دستگاه موتوری متخصصین فنی ـ مکانیك‌ـ گلگیرساز ـ آهنگر ـ نقاش‌ـ انتهای خیابان سپه جنب کوچه شعر السلطنه.

هتل رویال
خیابان لاله‌زار نو تلفن ۳۳۱۶۳ دارای آب جاری گرم وسرد و فضای باغ ساکت و تمیز مخصوص اقامت افراد و خانواده های محترم می باشد که بتهران مسافرت مینمایند.

ازفروشگاه کارخانه مبل‌و صندلی لهستانی شرکت توکل و کالاهای‌آن دیدن فرمائید.
خیابان فردوسی مقابل‌سفارت‌انگلیس شرکت توکل تلفن ۳۹۳۳۶ ـ۱ـ

برنامه رادیو تهران

دوشنبه اول‌اردیبهشت
برنامه صبح ساعت۱۵ـ۷با امواج کوتاه ردیف ۱۳و۱۶ متر برابر با۱۷ و۲۱مگاسیکل درثانیه اخبار_برنامه شب باامواج کوتاه ردیف ۱۶و۱۹ متر برابر با۱۷و۱۵ مگاسیکل‌درثانیه.
ساعت ۲۶ـ۱۹ موسیقی کلاسیك هندی ۰۰ـ۲۰ ایرانی.
اخبار ۱۰ـ۲۰ گفتار کوتاه ۱۵ـ۲۰ موسیقی ایرانی ۳۰ـ۲۰ برنامه‌مخصوص عبدالفطر

آگهی های کوچك

دکتر دردریان
دیپلمه ازدانشگاه روسیه با چهل و چهار سال سابقه درامراض داخلی و مقاربتی ساعات پذیرائی ازساعت۸ صبح الی ۱۲واز ٤ بعداز ظهرالی‌ساعت ۷ نشانی چهارراه یوسف آباد پشت لابراتوار طوسی آ_۳۲۳ ۱_۲۰

کاشی‌سازی خاك‌نگارمقدم
مقابل سینما زهره‌خیابان‌سپه تلفن‌فروشگاه ٤۷۸۱۷ کارخانه ۲۲۱۵۳ ۱_۳۰ آ_۴۳۰۲۸

محل‌خریدوفروش سهام
شرکت سهامی ساختمانی شهرآرا تلفن۲۹۱۷۳ ۱_۳ آ_۱٤٤۵ مراجعه فرمایند.

آب مقطر
محصول‌کارخانه‌که روزانه حدود پنجهزار لیتر است واگذار میشود علاقمندان به‌تلفن ۲۲۲۵۹ مراجعه‌نمایند
آ_۱۷۱۳ ۱_۲

مرغداری

کشور طیور اولین سازنده ماشین‌های جوجه‌کشی ولوازم مرغداری در ایران خیابان سیروس ایستگاه‌کلانتری کارگاه فنی کرمانی
آ_۲۸۹٤ «آسیا»

برای تهیه

موتور ژنراتور. دیزل شلوتر وموتور ژنراتور
اونان وژنراتور آسو‌کا باندازه‌های مختلف دستگاه نقطه جوش دالکس ماشین جوشکاری اونان ـ تلمبه برقی ونفتی ادور_ آهن ورق مخصوص ترانسفور موتور وسایر اجناس فقط به شرکت تهرانشهر محدود خیابان سعدی تلفن ۳٤۲۵۳ مراجعه فرمائید.
آ_۲۷۹٤ مصور

تلویزیون

کلاسهای کارآموزی علمی و عملی رادیو وتلویزیون تشکیل و داوطلبان برای ثبت نام می‌توانند همه روزه از ساعت ٤تا۹ بعداز ظهر بدفتر کانون فرهنگی بهروز روبروی سینما سعدی اواسط خیابان باغ سپهسالارمراجعه فرمایند.
آ_۲۸۱۲

پزشك مارتین مانوئلیان
درمدت قلیلی مالاریا مزمن وتازه و امراض جلدی مخصوصا اگزمای شدید وضعف قوه را کاملا معالجه مینماید تهران چهارراه گنت خیابان منوچهری کاشی ۱۷۹ اوقات پذیرائی صبح از ۸تا۱۲ بعداز ظهر ۵تا۸
آ_۱٤۹۱ ۱_۵

تولد

خداوند به بانو مرصبه وآقای علی اصغر موسوی پسری عنایت فرمود. بانو محترم وآقای جعفر سید صالحی دارای دختری شده‌اند.
آقای علیمحمد امینی وبانو فخری‌نیز دارای دختری شده‌اند.

دوزندگی

دوزندگی مارس
دیپلمه پاریس لاله زار تلفن ۳٤۱۳٦

آموزشگاه بهار خیاط

آموزشگاه انستیتوفرهنك
فن ماشین نویسی (فارسی ولاتین) وتعلیم خیاطی و گلسازی را بنحو احسن بشما می‌آموزد. حسن‌آبادروبروی آتش نشانی.

هنرستان‌عالی خیاطی زاندارك
دارای امتیاز رسمی ازوزارت‌فرهنك نشانی‌ـ خیابان سی متری چهارراه حشمت‌الدوله منذ مخصوص بانوشهبازی

تلفنهای اتش نشانی
تهران ـ٤٤٤٤۳ و٤٤٤٤۵
٤۳۰۷٤ شمیران ۸۲۸۱۸

دکترهای متخصص درجراحی عمومی

دکتر محمد حسین منصور
متخصص‌جراحی‌عمومی‌ومجاری‌صفراوی شاهرضا چهارراه پهلوی پذیرائی٤تا ۸ تلفن مطب ٤٤٦٤۰منزل ۳۵٤۳۰

دکتر جواد هیئت
متخصص درجراحی عمومی و قلب پذیرائی عصرها از٤تا۷بعد از ظهر خیابان کاخ‌چهار راه شاه وکاخ تلفن ٤۵۱۱۷

دکتر امین لنائی
متخصص جراحی عمومی پذیرائی ۵ر٤ الی۸ بعدازظهر .
نشانی مطب‌تخت جمشید ما بین چهارراه بهار وخیابان شمیران‌ـ تلفن مطب ۳۸۲۸۵منزل ۸٤۲۹۳

دکتر جهانگیر حاجی علی‌لو
جراحی عمومی‌وشکسته‌بندی پذیرائی ٤تا۸ بعدازظهر نشانی چهارصددستگاه خیابان دلگشا جنب‌دبیرستان ابوریحان تلفن ٤۱۹٦٦

دکتر اکبر زند وکیلی
متخصص جراحی عمومی و شکسته بندی جراحی دستگاه گوارش خیابان شاه جنب مسجد سجاد.
پذیرائی ۵ر٤ ـ۷ر۵ بعداز ظهرتلفن ٤٦۱۱۷

دکترهای متخصص در جراحی استخوان و شکسته‌بندی

دکتر علی اکبر هنجنی
ازفرانسه وامریکا متخصص‌بیماری ۰ای‌کلیه وازدیاد فشارخون خیابان ارس کوچه جهانگیر شاهرضا میدان فردوسی پذیرائی ۵تا۷ بعد از ظهر تلفن ٤۷٦۲۹

دکترهای متخصص بیماری‌اطفال

دکتر گلبنان ـازدانشگاه پاریس چهار راه‌عزیزخان خیابان جامی تلفن۴۷۲۲۰ و٦۸۹۳۰ بعداز ظهرها.

دکتر علی نوذری
ازدانشگاه‌جون‌هاپکین امریکابذیرائی ۳تا۷ بعد از ظهر نشانی پیچ شمیران تلفن ۳۸٤۱۸

دکتر اپوالحسن علی‌آبادی
متخصص دربیماری ورزیم غذائی وپرورش‌کودکان ازپاریس‌نشانی‌خیابان شاهرضا نزدیك دروازه دولت پذیرائی عصرها.

دکتر رازیان
رئیس درمانگاه بیمارستان کودکان اوقات پذیرائی ـازه‌تا۹ بعد از ظهر صبحها باتعیین وقت‌قبلی چهار راه پهلوی سبه.

دکترهای متخصص جهاز هاضمه

دکتر محمدحسین خاجبی پذیرائی ۵تا۸ بعداز ظهر صبح هاوعیادت با تعیین وقت‌قبلی نشانی اول منوچهری تلفن ۳۲۸۸۶

متخصص دوامراض چشم

دکتر حسین طرفه
دیپلمه فرانسه پذیرائی ٤تا۷بعداز ظهر خیابان سعدی کوچه دیبا تلفن ۳۲۳۵۲

دکترهای‌متخصص درگوش و حلق وبینی

دکتر جواد هدایتی
ازدانشگاه های‌امریکا درمان‌گرپیها وگوشهای چرکین مزمن باعمل جراحی پلاستیك وترمیم سوراخهای پرده ـ گوش باپیوست سر نشانی خیابان رازی شماره ۳٦۹ (بالای چهار راه بهرامی) پذیرائی ۵ر٤ تا۷ر۵ بعد از ظهر تلفن ٤٦٦۷٦

دکتر حسین خلیلی
اکسیژن تراپی شبانه روزدائراست تلفن ٤۰۸۵۳ خیابان کاخ اول‌خیابان تیر

دکترناصر زندی حقیقی
آسیستان سابق‌بیمارستان‌های‌پاریس آدرس خیابان سپه چهارراه پهلوی پذیرائی ۵ الی۷ بعداز ظهر تلفن ٤۷۰٤۷

پست هوائی خارجه

(فردا) اروپا ـ اروپا ـ انگلستان ـ هندوستان ـ پاکستان ـ سیام ـ هلند وترکیه (پس فردا) شوروی ـ پراها ـ بلژیك ـ عربستان سعودی ـ فرانسه ـ مصر ـ لبنان ـ ایتالیا ـ سویس ـ انگلستان سوئد ـ اتریش ـ ژاپن وفرانسه.

حرکت قطار

مشهد ـ حرکت ساعت۱۶ورود بتهران ۱٤و٤۰دقیقه (قطار فوق‌العاده حرکت ساعت ۹)
بندر شاه ـ حرکت ساعت۷ورود به تهران‌ساعت ۱۸و۵۵ دقیقه
خرمشهر ـ حرکت ساعت۱۱ورودبه تهران ساعت ۱۷و۱۰دقیقه.
(قطارفوق‌العاده حرکت ساعت ۱۶و ٤۰ دقیقه)
مراغه ـ حرکت‌ساعت ۱٤ورود به تهران ساعت ۹و۳۰دقیقه.
سمنان ـ حرکت ساعت ۷و۳۵ دقیقه ورودبه تهران ساعت۲۰و۱۵ دقیقه.
قم ـ حرکت ساعت ۷و٤۰ دقیقه‌ورود بتهران ساعت ۸و٤۰ دقیقه.

راهنمای پزشکی و خدمات

دکترهای متخصص درامراض دهان ودندان

دکترآرام صفریان
خیابان یوسف آباد روبروی‌ت.ث.ث کوچه سیمی تلفن ٤٤۰۵۰

دکترقدیریان
میدان فوزیه اول خیابان شهناز

دکترهای متخصص درامراض‌قلب

دکترابوالقاسم‌پزشکیان
استاد دانشکده پزشکی متخصص بیماریهای قلب پذیرائی صبح ها از ساعت ۹تاظهر نشانی خیابان نادری مقابل بیمارستان شوروی تلفن٤۷۳٤۱

دکتر هنربخش
متخصص قلب وعروق چهارراه عزیز خان پذیرائی ٤تا۷ بعد از ظهر تلفن ٤٤۰۹۰

دکتر یوسف پور
متخصص بیماریهای قلب و عروق از دانشگاه پاریس.
پذیرائی ۳ـ۸ بعدازظهر_ خیابان جامی ابتدای کوچه پاریس.

دکترهای متخصص درامراض‌داخلی

دکتر نصراله حکمت پور
پزشك بیماریهای داخلی ـ آمیزشی پوستی ناصر خسرو پاساژ معتمدی کوچه دست راست پذیرائی ۲تا۸ بعد ازظهر تلفن ۵۲٤۳٤

دکترمحمود معین
متخصص امراض‌داخلی و بیماریهای واگیر خیابان شاه بین بیست‌متری‌اول ودوم تلفن ٦۵۳۲۹ پذیرائی ۵ر٤ تا ۷ر۵ بعداز ظهر.

دکتر رسولی
امراض داخلی ـ جراحی اطفال پذیرائی ۵تا ۸بعداز ظهر نشانی‌حشمت‌الدوله چهارراه گلشن‌تلفن ٤۳۰۸۵

دکترمرتضی‌سرفراز
پذیرائی عصرها نشانی خیابان برق جنب‌کوچه میرزا محمود وزیر تلفن ۵۲۲۸۵

دکتر پزشك زاد
معتادین تریاك، مرفین، الکل را با تقویت بنیه معالجه میکندنشانی‌خیابان ری کوچه آبشار مقابل داروخانه ابن سینا.

دکترانوشیروان بیدل
متخصص جراحی عمومی‌وجهازهاضمه چهارراه عزیز خان اول خیابان چامی پذیرائی ٤تا۷ بعدازظهر.

دکتر عبدالمجید مجیدی
متخصص بیماریهای داخلی خیابان شاه جنب مسجد سجاد تلفن ٦۵۱۵۵ پذیرائی ۳ تا۸ بعدازظهر.

دکترمحمود حق‌شناس
جراح وبیماریهای داخلی‌بیمه کارمندان دولت پذیرائی ٤تا۸ بعدازظهر تلفن ٦۸۸۸٦ ودکتر منوچهر امیر جمشیدی خیابان امیر کبیر(برق) گذر میرزا محمود وزیر کوچه قوام حضور.

دکترعلی راسخ
جراح‌امراض زنان پذیرائی‌عصرها نشانی خیابان تخت جمشیدبین‌چهارراه ویلا وفیشرآباد تلفن٤۱۸۲۲

دکترامحمد طوطی
امراض‌زنان‌پذیرائی بعد از ظهر ها نشانی خیابان تخت جمشید بین چهار راه ویلا وبهجت‌آباد تلفن ٤۳۱۸٤

دکترگیلپاگاوسی
مخترع تکنیك پلاستیکی برای‌درمان نازائی ازامریکا. پذیرائی عصرها نشانی شاهرضا مقابل ایرانشهر.

آزمایشگاهها

آزمایشگاه پاستور دکتربرال‌متخصص هورمونولوژی خیابان‌فردوسی کوچه بانك ملی‌ایران تلفن۳۳٤٦۸

آزمایشگاه طوسی تجربه های طبی دکتر رازانی استادیارانشکده پزشکی چهارراه یوسف آباد تلفن ٤۲٤۲۸

دکترهای متخصص در امراض ریه

دکتر تقی گوهری
ازاسلامبول ورم‌وپاریس
بیماریهای ریه‌پذیرائی ٤تا۷ بعد از ظهر نشانی خیابان سعدی‌کوچه‌جنوبی بیمه‌تلفن ۳۷۲۰۶

دکتر عظیم زاده
جراح بیماریهای ریه از دانشگاه پاریس نشانی پیچ شمیران تلفن ۳۹۵۰۱

دکترهای متخصص درمجاری ادرار و تناسلی

دکتر حسن ابوالملوکی جراح
پذیرائی ۵تا۸بعد ازظهرنشانی‌خیابان پهلوی اول کوچه بیمارستان وزیری تلفن ٤۷۰٦٤

پزشکان متخصص درجراحی پلاستیك

دکتر محمود صالحی
متخصص جراحی زیبائی وپلاستیك اوقات پذیرائی ۳تا٦بعداز ظهر.
نشانی خیابان شاهرضا روبروی بیمارستان‌زنان‌تلفن ۳۵٦۰۹

دکترآ_ پولوسا
متخصص بیماریهای مقاربتی مجاری ادرار وتناسلی پذیرائی صبح و عصر خیابان فردوسی شمالی مقابل خیابان کوشك‌کوچه صادق تلفن ٤۶۵۸۹

کشیك امشب

بیمارستانها: مسمومین‌بیمارستان های شفایحیائیان خیابان ژاله تلفن ۳۷٦۳۱ لقمان‌الدوله ادهم خیابان محصوص پشت باغشاه تلفن۲۳۲۳۳.
مجروحین بیمارستان‌های سینادر خیابان سپه وامدادی شیروخورشید خیابان مولوی، باغ فردوس بزایمان وعوارض زنانه بیمارستان‌های زنان بیج شمیران وزیری خیابان شیخ هادی وزایشگاه حمایت مادران و نوزادان خیابان پاستور ودرمانگاه جنوب ننگاه حمایت مادران‌خیابان مولوی درمورد احتیاج فوری‌پزشك مقابل‌وزارت بهداری‌بوسیله آمبولانس به پزشك‌کشیك هدایت می‌شوید. تلفن ۲۰۰۷۱
پزشکان: (امشب) آقایان دکتر غلامحسین محمد علی خیابان آذربایجان چهارراه سلسبیل تلفن ٦٦٦٦۰ ودکتر محسن روحانی خیابان شهباز بازارچه سقاباشی (فرداشب) آقایان دکتر هوشنك طبیب زاده خیابان پهلوی‌بالای نهر کرج تلفن ٦۸۸۸٦ ودکتر منوچهر امیر جمشیدی خیابان امیر کبیر(برق) گذر میرزا محمود وزیر کوچه قوام حضور.
درشهرری: آقای‌دکترعزیزالله‌یوسفی

داروخانه ها
داروخانه حشمت خیابان شهباز مقابل درمانگاه دریفوس ـداروخانه‌زیبا خیابان ویلا تلفن ٤۲۲٤۷.
داروخانه شبانه‌روزی آمریکائی‌ـ چهارراه پهلوی تلفن ۴۵۲۹۰.
داروخانه شماره۲ واقع درتکیه‌دولت مقابل بازار_ داروخانه مهین ـخیابان زاله_ داروخانه میر انتهای شهباز ـ داروخانه سیمك خیابان نواب چهار راه شکوفه ـداروخانه کیوان ـچهار راه شکوفه_ داروخانه ستاره خیابان سی‌متری نظامی چهارراه‌حشمت الدوله داروخانه محمدیان‌خیابان ری‌جنب‌کوچه آبشار

شیرو خورشید سرخ شمیران
همه‌شب ازساعت نه‌بعد از ظهر تا شش صبح یکنفر طبیب درمحل شیرو خورشید سرخ شمیران واقع در جاده دزاشیب (سه راه نیاوران) آماده است تلفن ۸۳۵۱۷

پرواز هواپیماها

ایران: (فردا) اصفهان_ اهواز_آبادان کویت_ کرمان وزاهدان (پس فردا) اصفهان_ شیراز_ بوشهر_ همدان_ کرمانشاه ـ آبادان_ کویت_ مشهد ـ زاهدان وکراچی.
ارفرانس: (فردا) کراچی_ بانکوك_ سایگن_ هنك کنك_ (پس فردا) کراچی_ رانگون_ سایگن_ مانیلا ـ توکیو ـ بغداد_ بیروت وپاریس.
میدل‌ایست: (فردا) بغداد_ بیروت_ وین_ اسلامبول_ آتن_ رم_ لندن و فرانکفورت.
پان امریکن: (فردا) بیروت_ رم ـ ارلند ونیویورك.
اس.آ.اس: (پس فردا) بی

اطلاعات تازه پیرامون چاقوکشی دررشت

دوشیزهٔ مجروح بطرف تهران حرکت کرد

بطوریکه قبلا باطلاع خوانندگان محترم رسید جوانی بنام کامران که در کلاس دوم دبیرستان تربیت رشت مشغول تحصیل بود بدوشیزه ای بنام شهناز که درهمسایگی وی سکونت داشت تعلق خاطری پیدا کرد وپس‌از خواستگاری وتقاضای ازدواج چون بنتیجه‌ای نرسید باتفاق یکی از دوستانش بنام‌هوشنك نیمه شبی از روی‌دیوار بمنزل‌شهناز رفت یکی ازخدمتکاران منزل او بنام محمد و شهناز ومادرش را بوسیله چاقو مجروح کردوساعتی بعد دو جوان‌بوسیله مامورین‌انتظامی دستگیر وبا‌پرونده امربدادسرااعزام شد. شهناز که دراثرضربات‌چاقو بسختی مجروح‌شده‌بود به‌بیمارستان پور سینای رشت‌منتقل وتحت‌درمان قرار گرفت‌وباوجود اینکه درابتدای امرخطر زیادی متوجه‌وی بود دراثر مراقبت پزشکان وتزریق خون‌خطر تاانداز‌ه‌ای مرتفع گردید.

رسیدگی بپرونده امر بوسیله آقای صمیمی بازپرس دادسرای‌رشت آغازشد وبازپرس پس‌ازتحقیقاتی که ازمتهمین وشهناز وپدروی‌بعمل آورد قراربازداشت کامران وهوشنك را صادر کرد.

این واقعه باعث تهیج مردم رشت شد وعده‌ای در مقابل‌دادگستری اجتماع کرده و مجازات شدیدی مرتکبین‌را ازمقامات‌قضائی خواستار شدند.

محرومیت از تحصیل

خبرنگار ما در رشت بدنبال گزارشات قبلی خود اطلاع داده است:

پس‌از وقوع این حادثه وصدور قرار بازداشت مرتکبین از طرف اداره فرهنك رشت بخشنامه ای بکلیه دبیرستانهای رشت صادرشد وطی آن کامران از ادامه تحصیل برای همیشه محروم گردید.

مشاوره پزشکی

باوجود اینکه پزشکان معالج شهنازجهت درمان وی سعی کافی مبذول داشته‌بودند ولی چون‌ضربات وارده شدیدی بوده وبچندرك‌عصبی آسیب رسانده بود جلسه مشاوره پزشکی تشکیل گردید وچون احتمال فلج پاداده میشد ودررشت پزشك متخصص اعصاب نبود قرار براین شد که معالجات در تهران دنبال شود.

عزیمت بتهران

درنتیجه مشاوره پزشکی وصلاح دید اطباء دائر بعزیمت دوشیزه شهناز بتهران از پریروز مقدمات سفر آماده گردید وساعت هفت صبح دیروز دوشیزه مزبور باتفاق پدرو مادر وبرادر کوچك ویکی از بستگانش بوسیله آمبولانس شیرو خورشید سرخ جهت ادامه معالجه بتهران عزیمت کرد.

خداحافظی

خبرنگار ما که درهنگام عزیمت شهناز بتهران درمحل‌حضور داشت مینویسد:

شهناز درمیان قیافه‌های افسرده بستگان و آشنایانش بآمبولانس منتقل‌شد وچون شب‌پیش درنتیجه درد شدید وبیخوابی استراحت کافی نکرده بود بسیار خسته وناراحت بنظر میرسید وبیش‌ازهمه خواهر کوچك شهناز که بعلت نزدیك بودن امتحانات قادر بهمراهی وی نبود بی‌تابی میکرد وپس‌از آنکه یك جلد کلام‌الله‌مجید بشهناز داده شد آمبولانس‌بطرف تهران حرکت کرد.

نامه کامران ببازپرس

صبح‌دیروز آقای صمیمی بازپرس مامور رسیدگی باین پرونده مجددا درزندان باکامران و هوشنك‌ملاقات کرد گفته میشد که این ملاقات بتقاضای این دوجوان صورت‌گرفته وکامران نامه‌ای‌ببازپرس تسلیم‌کرده است درباره مفاد این نامه بازپرس مربوط ازهرگونه‌توضیحی خودداری کرد

آقای صمیمی درباره چگونگی جریان پرونده امرپس از عزیمت دوشیزه شهناز بتهران اظهارداشت فعلا تاپایان معالجه وتعیین نقص اعضا ویا بازیافتن سلامتی مجدد نمیتوان تصمیم قاطعی اتخاذ کرد بلکه باید درانتظار بهبود شهناز و طول مدت درمان وی بودو سپس پرونده امرباتوجه بنکات‌بالابدادگاه صالحه ارجاع خواهدشد.

حوادث گوناگون

مجروحین حریق پالایشگاه آبادان

رو به‌بهبود میروند وبزودی‌از بیمارستان‌مرخص‌خواهندشد

بانو عزت همسرویروین وعلیرضا فرزندان خردسال کارگر متوفی درعکس دیده میشوند .پدر کارگر متوفی علیرضا نوه خودرا نوازش میکند.

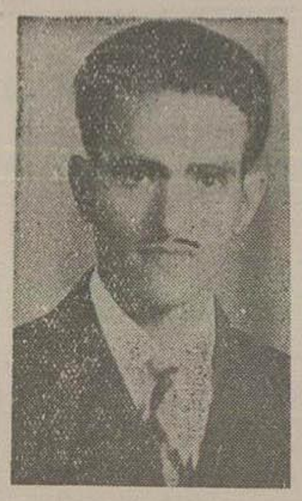

مرحوم کاظم تاج کارگری که آتش گرفت

بطوریکه‌قبلا باطلاع‌خوانندگان‌محترم رسید دراثر حریق پالایشگاه نفت آبادان سه مخزن نفتی آتش گرفت و نه‌میلیون بشگه نفت بارزش سه‌میلیون تومان بکلی سوخت وجمعا در حدود هفت میلیون تومان خسارت وارد آمد.

درنتیجه آتش سوزی یکی از کارگران متصدی اندازه گیری مخازن نفتی بنام کاظم تاج درمیان شعله های آتش سوخت وسی وهفت نفرازاشخاص وکارگرانیکه درمحل حریق حضور داشتندوآقای کول رئیس پالایشگاه مجروح شدندو بالاخره حریق در نتیجه کوشش مامورین خاموش شدو عده‌ای از مجروحین که‌جراحات شدیدی‌داشتند ببیمارستان شرکت نفت منتقل وتحت درمان قرارگرفتند.

خبرنگار مادر آبادان که‌از مجروحین دربیمارستان شرکت نفت عیادت کرده است گزارش میدهد. حال‌چهار نفر از مجروحین این آتش سوزی بنام‌رستم خدارحم‌حزنجانی ۴۱ ساله‌و شنبه‌فرزند حسن شهرت چوبانی ۳۷ ساله و نظر علی فرزند رجبعلی شهرت بگی ۳۶ ساله مامورین آتش نشانی و حبیب‌اله خواهند گفت.

کاظم تاج کارگری که‌در نتیجه این آتش سوزی درگذشته ازنه سال پیش باستخدام شرکت نفت درآمده‌و با دستمزد خویش یك خانواده هفت‌نفری رااداره میکرده است. کارگر متوفی‌سه سال پیش ازدواج کرده واکنون یك پسر دوساله بنام‌علی رضا و یك‌دختر ۱۵ روزه‌بنام پروین ازوی‌باقی مانده است.

خبرنگار مادر پایان گزارش خودمی نویسد.وضع‌مادی خانواده‌ای که‌کارگر متوفی عهده‌دار مخارج آنها بوده‌رضایت بخش نیست وانتظار میرود مقامات شرکت نفت درراه تامین مخارج باز- ماندگان کاظم تاج اقدام موثری بعمل آورند.

تصادفات وسائط نقلیه

در ۲۴ ساعت گذشته تصادفات زیر در تهران رویداده است:

* تاکسی شماره۸۳۰۶ برانندگی محمود فرزندابوالحسن در خیابان خانی‌آباد با عابری بنام فخرالدین فرزند میرصادقی تصادف‌وویرا مجروح ساخت.
* اتومبیل سواری شماره۱۳۶۷۸ برانندگی‌حسین‌غفاری .رشهر ری باطلعت‌و نیره وصدیقه‌واکبر وزرین‌تاج تصادف کرد وآنانرا مجروح ساخت.
* تاکسی شماره ۷۸۹۷ برانندگی اکبرفرزند حسین‌در خیابان ری بابانوئی بنام‌عروس بختیاری تصادف واورامجروح ساخت.
* اتوبوس شماره ۲۰۱خط ۱۸ برانندگی هدایت فرزند یوسف بادوچرخه سواری بنام‌نوروزعلی نادری تصادف‌ووی زامجروح کرد.
* اتومبیل شخصی شماره ۵۵۴۳ برانندگی شاهپور فریور درخیابان سپه باغفار فرزند علی‌یاربر تصادف‌واورا مجروح ساخت.
* اتومبیل کرایه شماره۱۰۳۸۰ برانندگی جواد فرزند نورالله درجاده کرج مقابل پمپ‌بنزین باکاظم فرزندمحمد راننده تاکسی که‌در کنار خیابان ایستاده‌بود تصادف ووی را مجروح ساخت.

مجروحین دربیمارستان سینا بستری ورانندگان ازطرف کلانتریهای مربوطه بدادسرا اعزام شدند.

ضمنا دیروز یك‌اتومبیل دیزل نفتکش که‌از تهران عازم قزوین بود درکیلومتر ۸۵ جاده‌تهران قزوین باعابری بنام محمدفرزند غلامرضا تصادف واو رامجروح کرد.

مجروح بیمارستان منتقل وتحت درمان قرارگرفت و راننده بوسیلهٔ مامورین ژاندارمری بدادسرا اعزام گردید.

نزاع و شرارت

دربیست وچهار ساعت گذشته هشت فقره نزاع درتهران روی داده است

دربیست وچهار ساعت گذشته هشت فقره نزاع منجر بچاقوکشی در تهران بشرح زیر روی داده و اشخاص زیر مجروح شده اند.

امیر حشمت سی‌وپنج‌ساله دربخش‌پنج نوروز علی فرزند رجبعلی در بخش بیست مرتضی فرزند علی نقی چهل‌ساله در بخش چهارده عیسی فرزند موسی دربخش پنج عزیزاله در بخش چهارده واسمعیل فرزند اکبر ۳۳ساله در بخش پنج وقاسم فرزند بهرام در بخش ۲۲وعباس فرزند حسین در بخش بیست مجروحین ببیمارستان سینا منتقل ضاربین از طریق‌کلانتری های مربوطه با پرونده امر تسلیم‌دادسرا شدند.

چند حادثه

زنی با چاقو خودرا مجروح‌کرد و از شوهرش بکلانتری شکایت‌کرد ـ یك مغازه لباس فروشی درخیابان ناصریه طعمهٔ حریق گردید ـ جوان پانزده ساله در دادگاه محکوم شد ـ شخصی باتهام خرید یك‌موتوسیکلت و پرداخت چك بی‌محل تحت تعقیب قرارگرفت ودلالی‌که واسطهٔ‌معامله بود باتهام مشارکت درکلاهبرداری ونداشتن پروانه دلالی بازداشت شد

دیروز بانوی جوانی بنام شورا که‌از چندناحیه بدن مجروح شده بود بکلانتری ۷شکایت کردکه همسرش بنام ناپلئون وی‌را با چاقو مجروح کرده است ساعتی بعد ناپلئون بوسیله مامورین از خیابان پهلوی بکلانتری جلب شد.ناپلئون دربازجوئی اظهار داشت که‌در اثر اختلافی بین اووشورا مشاجره‌لفظی روی داده واو بعنوان قهر از خانه خارج شده وبه قهوه‌خانه‌ای رفته است واینك همسرش با مجروح کردن قصد آزار وی را دارد بانو شورا بوسیله پاسبان شماره ۶۴۳ به بیمارستان سینا منتقل وتحت درمان قرارگرفت وپرونده امرجهت رسیدگی بدادسرا ارسال گردید.

• دیروز در مغازه لباس‌فروشی گیلان واقع در خیابان درب‌اندرون حریقی روی داد. مامورین آتش نشانی پس‌از اطلاع از وقوع‌آتش سوزی درمحل حاضر شده وحریق را پس‌از نیمساعت خاموش کردند.

بقرار اطلاع علت حریق سرایت آتش ازچراغ پریموس بوده است

• دیروز شعبه هیجدهم دادگاه جنحه جوان پانزده ساله‌ای بنام علی فرزند ابوالقاسم راکه در میدان ژاله حبیب‌الله نامی را بالگد بقتل رسانیده بود بیکسال زندان تادیبی در دارالتادیب محکوم کرد.

• نیمه شب گذشته سرپاسبان میربور درخیابان امیریه بدو نفر که مشغول حمل اشیائی بودند ظنین شده وبآنها دستور توقف داد ولی سارقین بی‌توجه باخطار سرپاسبان متواری شده در نتیجه تیراندازی مامور مزبور اشیائی‌راکه با خود حمل میکردند بزمین انداخته ودر تاریکی شب ناپدید شدند. اموال مسروقه که متعلق بآقای حفیظی بود باداره آگاهی تسلیم شد و جریان جهت دستگیری سارقین تحت تعقیب قرار گرفت.

• شعبه پانزدهم دادگاه جنحه جوانی بنام رفائیل فرزند ملیك را باتهام پیاله‌فروشی بسه‌ماه زندان و پرداخت هزار ریال هزینه دادرسی محکوم کرد.

• دیروز مردی بنام حبیب باتهام پرداخت چك‌بی‌محل درمقابل خرید موتو.سیکلتی طبق شکایت‌فروشنده بنام حسین جلالی از طرف آقای قزل‌ایاغ بازپرس شعبه ۱۳ تحت تعقیب قرار گرفت وقرار جلب وی صادر شد همچنین قرار بازداشت دلالی بنام محسن که‌در این معامله وساطت کرده بود باتهام شرکت درکلاهبرداری و نداشتن پروانه دلالی صادر گردید.

دلیل نا موجه

شخصی که باتهام قتل خدمتکارش تحت تعقیب قرار گرفته بود در دادگاه مدعی شد که چون‌نوکرش تنبل‌بوده ویرا مضروب کرده و مجروح بی علت‌درگذشته‌است

دیروز شعبه سوم دادگاه عالی جنائی بریاست آقای محمدعلی واصف تشکیل گردید وباتهام‌شخصی بنام محمد حسن فرزند قربانعلی که مدتی قبل در داود آباد اراك‌مردی بنام عباسعلی را در نتیجه ضربه‌ای بقتل رسانیده وپسروی بنام بهرامعلی را مجروح‌کرده بود رسیدگی بعمل آورد.

متهم درداگاه گفت عباسعلی نوکر من بود والی در این اواخر تنبل‌شده‌ودیگر کارنمیکرد وهنگامیکه موردبازخواست قرار میگرفت دلایل غیر قانع‌کننده‌ای می‌آورد که مرا بیشتر عصبانی میکرد وهمین موضوع باعث‌شد که من‌روزی کتك مفصلی باو زدم که در این‌نزاع بهرامعلی پسروی نیزمجروح گردید ولی معلوم نیست که چرا عباسعلی چند ساعتی بعد درگذشت.

پس‌از مدافعات متهم دادگاه‌وارد شور شد وبا توجه باقرار صریح محمد حسن وی را از جهت قتل عباسعلی بحبس ابد بااعمال شاقه وبعلت ایرادضرب‌ببهرامعلی پسر مقتول بشش ماه زندان وپرداخت هزینهٔ دادرسی محکوم کرد.

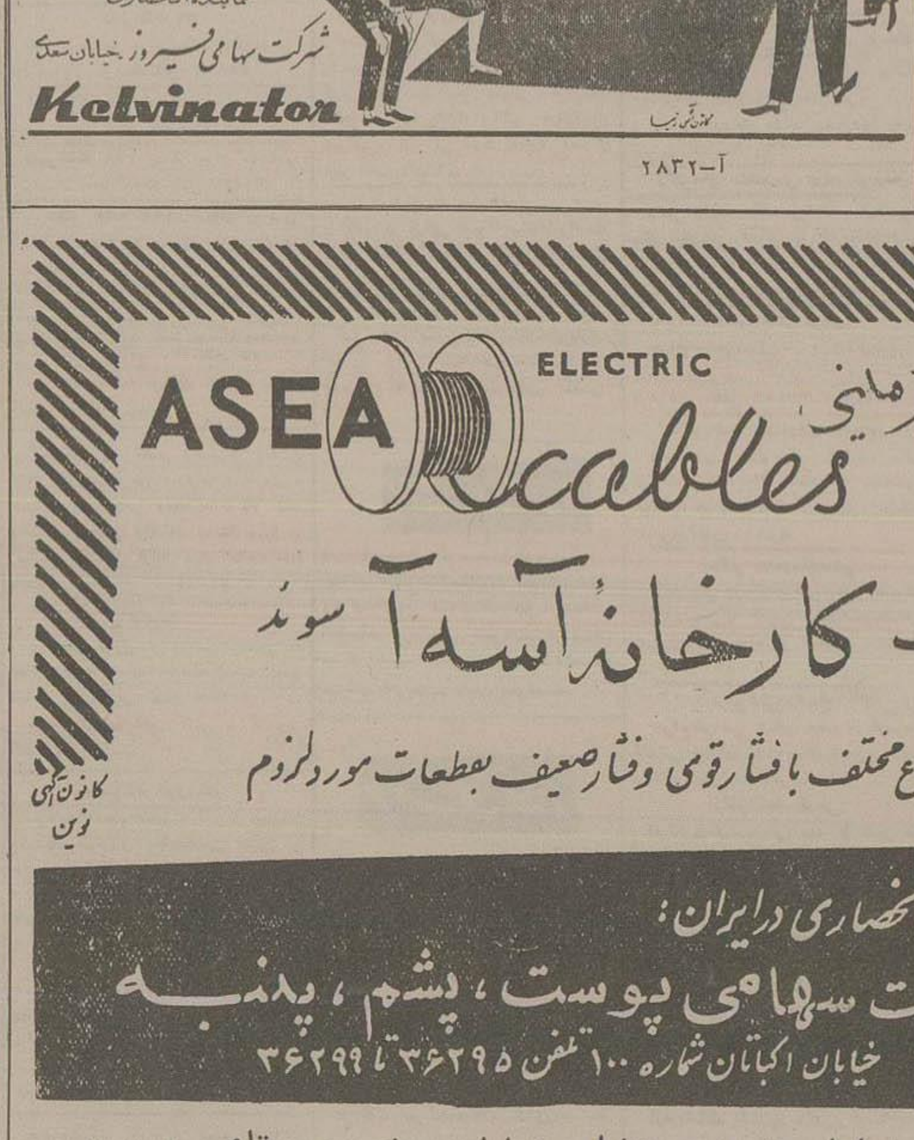

آ-۲۸۳۲

آ-۲۸۴۲

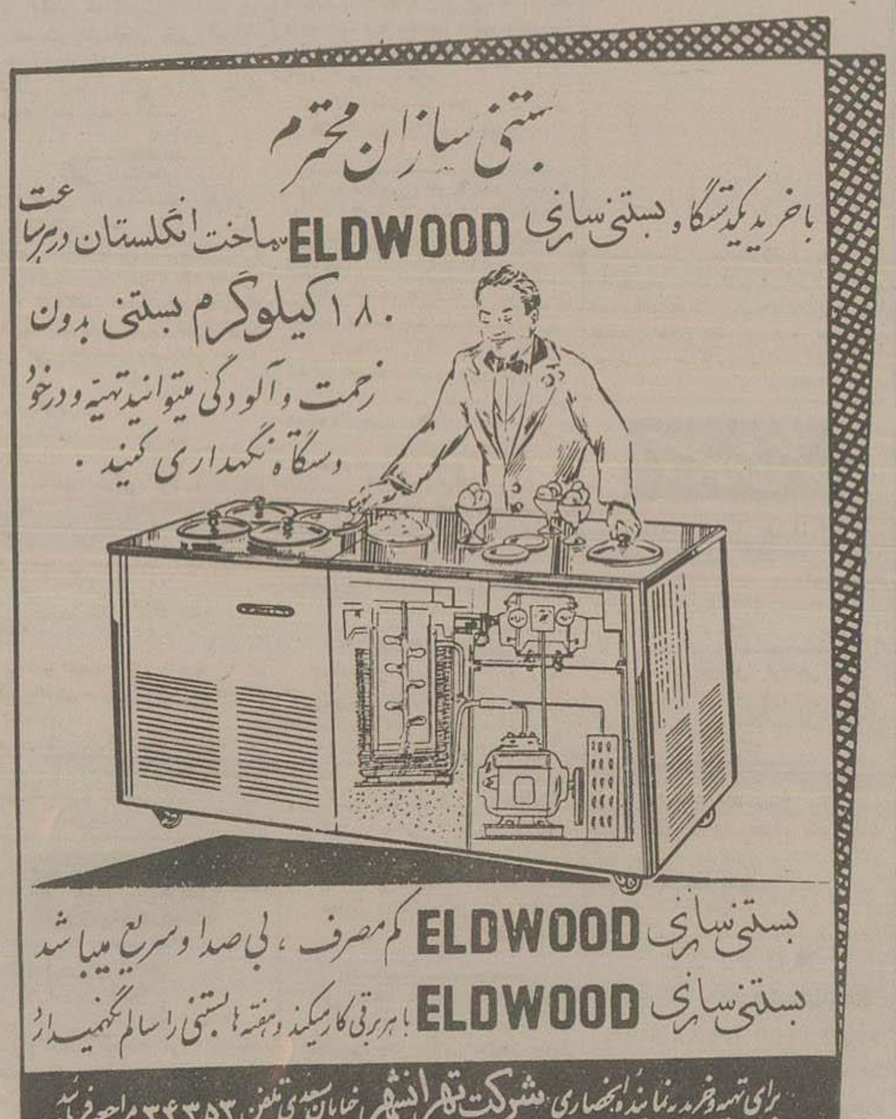

آ-۲۹۷۲

شعبه فروش: خیابان قزوین مقابل خیابان مخصوص تلفن ۲۰۲۰۲
آ-۲۱۷۰

مجلس شورای ملی

بقیه از صفحهٔ اول

طرح یك سئوال ...

مجلس ساعت ۹ونیم‌صبح‌بریاست آقای امان‌اله اردلان «نایب‌رئیس» رسمیت یافت .

در آغاز جلسه سئوال آقای سرلشکر کیکاوسی مطرح شد .

آقای سرلشکر کیکاوسی‌سئوال کرده بود : آیا مطالبی که‌درجواب سئوالات نمایندگان از طرف‌دولت عنوان میشود باید صریح و مثبت و نتیجه بخش باشد یا خیر ؟»

بعقیده آقای سرلشکر کیکاوسی مردم از نمایندگان خودشان‌توقعاتی دارند که‌وکلاآن توقعات‌وانتظارات را بصورت سئوال از پشت تریبون مجلس مطرح میکنند . اما از این سئوال و جواب نتیجه‌ای حاصل نمیشود .

مثلا در مورد کشاورزان مکران با همه وعده‌هائی که داده‌شده‌هیچ اقدامی صورت نگرفته است .

آقای سرتیپ‌اخوی وزیر کشاورزی تاکید کرد که مکران احتیاج زیادی بکمك دارد ، اما آنطور که باید و شاید دست وزارت کشاورزی برای رفع همه احتیاجات این‌منطقه باز نیست . در هرحال‌اقداماتی‌شده و میشود که از آنجمله تقسیم خالصجات مکران و ساختمان‌سد بمپور است .

وزیر کشاورزی ، آقای حکیمی را بمعاونت پارلمانی‌وزارت کشاورزی معرفی کرد

نطق نخست وزیر ...

بعد ، آقای دکتر اقبال نخست ـ وزیر پشت تریبون رفت و گفت : امروز درست یکسال و یکماه و شانزده روز است که این دولت بر حسب امر و فرمان شاهنشاه مشغول خدمتگزاری است . در این یکسال نمایندگان‌سنا وشوری‌دولت را با همکاری صمیمانه‌ای تشویق فرمودند و بنده ازاین‌حیث‌صمیمانه سپاسگزاری میکنم . امیدوارم‌حسن تفاهم و صمیمیت فیمابین دولت و مجلس در سال آینده روز بروز تقویت گردد .

این دولت ظرف یکسال‌اقداماتی کرده است که فهرست وار بعرض آقایان میرسانم با اذعان باینکه‌آن طور که ما خودمان میخواستیم‌شاید در پیشرفت کار ها اثراتی‌دیده‌نشد معذالك باید در نظر داشت که مشکلات کار خیلی خیلی زیاداست تقاضاهای حقه و بجای مردم زیاد است احتیاجات زیاد است و در عین‌حال امکانات‌تاحدی‌محدود است باید دید مقدورات چیست و در هر صورت بنده‌ادعا میکنم‌تاحدی که عقلمان‌میرسیده‌و توانائی‌جسمانی داشته‌ایم فعالیت کرده‌ایم و کوتاهی نکرده‌ایم .

آرامش بعد از طوفان

خوشبختانه مردم ایران بعد ازیك دوره طوفانی در راهی قرارگرفته‌اند که بالاخره‌میبایستی‌انتخاب‌میکردند در این راه مستقیم‌که اعلیحضرت همایون شاهنشاه ملت ایران‌ودولت ومجلسین را رهبری میفرمایندباید همه دست بدست هم بدهیم و با اتحاد واتفاق و صمیمیت انشاءالله بسرمنزل مقصود برسیم (انشاءالله)

پیشرفت مملکت در وهلهٔ اول محتاج نظم وآرامش‌وانضباط است خوشبختانه از پنجسال پیش باین طرف در نتیجهٔ هدایت شاهنشاه و در نتیجهٔ اینکه مردم بحقایق‌امور تا حدی واقف شده اند مملکت از نعمت امنیت وآرامش بر خوار شده ونتیجه این آرامش آنست که دولت ومردم ومجلسین میتوانند کار خودشان را دنبال ـ کنند وبه نتیجه برسانند تا انشاءاله مملکت بسمت سعادت و ترقی‌سوق داده شود .

بنده عادت ندارم در باره کارهائی که میشود زیاد بحث کنم که مبادا حمل بر ریا بشود ولی تجربه‌نشان داده است که اگر این مطالب رابه استحضار مردم نرسانیم ممکن است درنتیجه عدم اطلاع یا در نتیجه اقدام اشخاصی که در همه‌اجتماعات هستند وکارشان قلب حقایق است افکار مردم مشوش شود و خیال کنند در این مملکت کاری انجام نمیشود .

دولتهای اسبق از پنجسال باین طرف در سایه همین آرامش کارهائی شروع کرده‌اند که این دولت‌هم آنها را دنبال میکند ظرف این پنج سال در مملکت ما خیلی کارها شده .در تمام شئون مملکت ما کارهائی شده ،منتهی مایك‌دوران طوفانی را گذرانده‌ایم که درآن دوران تمام کار های مملکت از محور اصلی خود خارج شده بود ما دیدیم که در آن دوره بجای کار وکوشش اجتماع ما را درست‌بسمت مخالف مصلحت خودش هدایت کردند . عوض‌اینکه مردم رابکار تشویق کنند به میتینك واعتصاب وهو وجنجال دعوت کردند (پروفسور اعلم ـ و به خیانت)منابع ثروت‌ما را بعنوان

اینکه میخواهیم‌عواید بیشتری‌نصیب ملت ایران کنیم مسدود ساختند ، تحت‌عنوان یك‌تز فریبنده‌ای کردند آنچه نباید میکردند البته بشر جایز الخطاست وممکن است یك انسان خطا بکند اما خیال میکنم هیچ بشری اجازه ندارد اینهمه درکار یك مملکت خطا کند بعقیده من اینهادر خطا کاری تعمد داشتند برای اینکه خیانتکار بودند (صحیح است)

نتیجه‌اش راهم‌دیدیم ،قبل از ۲۸ مرداد خزانه مملکت بکلی خالی‌بود مردم تامین جانی نداشتند راحتی نداشتند اسکناس هارا بدون اجازه چاپ کردند منابع ارزی ما را از بین بردند همه این کارهارا کردند بعنوان اینکه میخواهیم اصلاحات کنیم اماازآنجا که همیشه این کشور مورد عنایت وتوجه خاص پروردگار است وهروقت مشکلی لاینحل پیش بیاید دستی از غیب برون میآید و راه‌نجاتی نشان‌میدهددر نتیجه‌درایت وبینش بینی‌و مآل اندیشی اعلیحضرت همایونی ایندفعه‌هم مملکت ازخطر مهمی نجات پیداکرد ودر حالیکه تاسراشیب سقوط پیش رفته بوددو باره موجودیت خودرا بدست آورد.

بشکرانه این نعمت عظمی ودر سایه لطف وعنایتی که خداوند بملت ومملکت‌ما دارد وتحت‌هدایت شاهنشاه بعقیده من وظیفه تمام افراد این مملکت آنست که‌از این‌فرصت استفاده کنندودست بدست هم‌بدهند تامملکت درجهت مثبت حرکت‌کند وهرکس باین طریق دین خودش را بمملکت ادا کرده باشد .

کارهائی که‌شده

اینك بااجازه آقایان مختصری‌از کارهائی که‌در زمان تصدی این دولت شده است بعرض میرسانم ناگفته نماندکه اگرما توفیقی پیدا کرده‌ایم مرهون عنایات خاصی است که‌شاهنشاه نسبت باین دولت داشته ودارندو همچنین همکاری‌صمیمانه‌ای که مجلسین بادولت داشته‌اند .

آقای دکتر اقبال ضمن تشریح اهمیت مسائل اقتصادی در اوضاع مملکت گفت: این دولت در ابتدای شروع بکار لایحه ارزیابی بشتوانه اسکناس‌را بمجلس تقدیم کرد واز اینطریق ۷۰۰ میلیون تومان برای کمك به‌کارهای تولیدی دراختیار دولت قرار گرفت .

تاکنون ۷۷ سفارش ببانك ملی ایران برای کمك به‌صنایع شده و ظرف این مدت بیش‌از دو میلیاردو نیم سرمایه برای کارهای صنعتی بکار افتاده است .

سیصدو پنجاه میلیون از این‌اعتبار راهم برطبق‌لایحه‌ای‌که آقایان‌تصویب فرمودید اختصاص دادیم به امور کشاورزی وآئین‌نامه آن که آماده شده قریبابکمیسیونهای مجلس‌تقدیم خواهد شد .

ازآنجا که‌دولت سعی‌دارد ازتمرکز امور درتهران جلوگیری کند و وسائلی فراهم آورد که‌درشهرستانها نیز بموازات مرکز فعالیت شروع گردد برای هرکدام از استانها بر حسب نقاضای خودشان وامهائی از این‌محل درنظر گرفته شده است «آقای نخست وزیرارقام مربوط به‌این گزارش‌را در معرض اطلاع نمایندگان قرارداد»

لوله‌کشی نفت ..

خاطرآقایان هست که چند سال قبل عده‌ای برای فریفتن ملت‌ایران تزی‌راعنوان کردند که جنبه ملی داشت ولی‌درباطن خودشان نظریاتی بضرر مملکت درسر میپروراندند .

بعدازبرطرف شدن آن غائله‌مجلس قانونی تصویب کرد برای براه انداختن صنایع نفت وآلان یك‌قسمت مهم ازعواید مملکت ماازطریق‌درآمد نفت تامین میشود .

البته شرکت ملی نفت در این مدت اقداماتی کرده است که یکی ازآن اقدامات قابل تحسین لوله کشی سراسری نفت ازاز نا بتهران است که بعدهم تارشت ادامه پیدا میکند .

برای این‌کار بسیار بسیار مهم در حدود ۳۰۰ میلیون تومان خرج شده است ولی ازنظر نباید دور داشت‌که اهمیت این لوله کشی از اهمیت احداث راه‌آهن سرتاسری کمتر نیست .

سد کرج ...

یکی دیگر از کار های مهمی که شروع شده و در اطرافش خیلی‌سر و صدا ها هم براه افتاده ساختمان سد کرج است .

طبق گزارشی که در دست این جانب است ساختمان این سدبرای دو سال و نیم دیگر بطور قطع‌تمام خواهد شد .

همچنین ساختمان سد سفیدرود با سرعت رو به پیشرفت است واین هم یك «پوان»خوبی برای سازمان برنامه محسوب میشود .

سد سفید رود نیز تا سه سال و نیم دیگر انشاءاله‌آماده‌بهره‌برداری می‌شود .

آقای دکتر اقبال سپس‌بموسساتی که در این چند روزه مورد بازدید اعلیحضرت همایونی واقع شده‌است اشاره کرد و درباره مؤسسه مبارزه با سرطان شیر وخورشید سرخ و بنگاه پاستور اظهاراتی نمود .

درآمد مالیاتی دولت

آقای دکتر اقبال افزود :

بنده وظیفه خود میدانم که از صمیمیت و همکاری و جدیت‌تمام آقایان وزرا که بنده افتخارهمکاری با آنها را دارم در اینجا تشکر کنم این آقایان با جدیت و هماهنگی و صمیمیتی که از هیچ یك از دولتها نظیر نداشته است انجام وظیفه‌می‌کنند،بنده درچهارده‌دولت عضوبودم و این هماهنگی‌درهیچ‌دولت‌دیگری شاید وجود نداشته است و همین تفاهم و هماهنگی باعث شده است که کار ها بیشتر پیشرفت داشته باشد، شرط اول‌موفقیت‌هردستگاهی انضباط و دیسپلین و همکاری است وزارتخانه‌ای که در سال گذشته کار بسیار مهمی بر عهده داشت وزارت دارائی است که بخوبی‌انجام وظیفه کرد . آقای ناصر همکارما در آن وزارتخانه محیط بسیارخوبی فراهم کرد و توانست مالیاتها را وصول کند بدون‌اینکه سروصدائی از کسی بلند شود .

در سال ۱۳۲۶ سه برابر بیشتر از سال ۳۵ مالیات اخذ شد ، نه مردم شکایتی داشتند و نه‌مامورین وقتیکه کسی که مالیات میدهداین طور اظهار رضایت میکند حتما کار بخوبی انجام شده است .

درسال ۱۳۳۵ جمع کل مالیات مستقیم درحدود ۷۴۴ میلیون بوددر حالیکه درسال ۳۶ این‌رقم به یك میلیارد ودویست وشصت و هشت میلیون رسید یعنی ۷۰ درصد اضافه وصولی باهمان مقررات و قوانین سال پیش داشته‌ایم .

مالیات مستقلات درسال ۳۵ جمعا درحدود ۵۳ میلیون بوددرحالیکه درسال ۱۳۳۶ به‌درحدود ۶۱ میلیون بالغ شد .

همچنین مالیاتهای غیر مستقیم‌در سال ۱۳۳۵ جمعا ۲۹۴ر۶۹۲ر۱٫۶۹۶ ریال بود ودر سال ۳۶ جمعا ۹۱۸ر۴۲۸ر۲٫۱۵۱ ریال شد یعنی در حدود ۲۶ در صد اضافه‌وصولی از این قسمت داشته‌ایم.

این نتایج خوب دراثردرایت وزیر دارائی است (صحیح است) که توانسته است محیط آرامی درست کند چون دریك محیط با صمیمیت ودیسیپلین کارها پیشرفت میکند ایشان توانسته‌اند این محیط رافراهم کنندو کارمندان تشویق شده‌اند .

شاید این نتیجه بازهم کافی‌نیست وباید عواید بیشتری داشته باشیم ولی این ارقام بسیارجالب توجه است ونشان میدهد که دارائی به وظیفه خود عمل کرده است .

مجددا وظیفه خود میدانم که از وزیر دارائی‌واز پیشکاری تهران و تمام کارمندان دارائی در این‌مجلس معظم سپاسگذاری کنم .

(عده‌ای از نمایندگان گفتند :از مؤدیان هم باید سپاسگزاری‌شود)

ازمؤدیان هم تشکر میکنم که‌این ارقام رابما دادند .

فرهنك کشور

وزارتخانه‌های دیگرهم کار خود رابنحو خوبی انجام داده‌اند .

ازجمله وزارت فرهنك در سال گذشته درسراسر کشور ۲۳۹۲باب کلاس جدید ابتدائی و ۳۹۵ باب کلاس جدید متوسطه تاسیس‌کرده است درحدود دومیلیون و ۱۲۴هزار جلد کتاب ابتدائی باکمك سازمان شاهنشاهی برایگان به‌دانش آموزان کشور داده است .

تعداد دانش آموزان درسال جاری ۱۵۸ هزارنفر افزایش داشته است‌در قسمتهای ساختمانی نیز در فرهنك فعالیتهای زیادی شده است که گزارش آن تقدیم مقام ریاست میشود .

اتومبیلهای دولتی ..

نخست وزیر گفت: جدا تصمیم داریم اتومبیلهای دولتی را جمع آوری کنیم وبرای عموم اشخاص که از اتومبیل دولتی استفاده میکنند باستثنای مقاماتی که مسئولیتهای مهمی دارند وشاید تعداد آنها به صد نفر نرسد اتومبیل سرویس‌دائر کنیم «نمایندگان این اقدام دولت راتائید کردند»

ماسعی کرده‌ایم وسعی خواهیم کرد که از مخارج غیر ضروری صرفه‌جوئی کنیم‌واین کاررا ازخودمان شروع کرده‌ایم یعنی در درجه اول اعتبار دولت واعتبار سری راکه در اختیار شخص نخست وزیر است محدود نمودیم، ماکار محرمانه و سری نداریم که خرج محرمانه و سری داشته باشد بهمین جهت از اعتبار سری سال ۱۳۳۶ مبلغ چهار میلیون ریال باقی مانده بود که برگرداندم بخزانه .

کارمندان دولت ..

درباره کارمندان دولت آقای‌نخست وزیر اظهارداشت

من شخصا کارمند دولت هستم‌و اگربفکر کارمندان نباشم لااقل بفکر خودم هستم که بعداز چندی متقاعد میشوم وباید بروم خانه‌ام بنیشنم ازحقوق تقاعد زندگی کنم اینست که دولت من بی‌اندازه به موضوع رفاه کارمندان علاقه دارد

من‌درباره کارمندان هرچه گفته‌ام عملی خواهم کرد متاسفانه دربعضی محافل بعنوان دلسوزی گفته میشود که‌ای‌بابا، موضوع کارمندان هم فقط حرف بود وبس، استدعا دارم این کارمندان رابخود بنده محول کنید من کارشان را درست میکنم آقایان اعتباری تصویب فرموده‌اید ماهم مشغول رسیدگی هستیم که ازمحل این اعتبار بکارمندان کمك کنیم هروقت‌هم که مطالعات ما تمام شدووارد عمل شدیم این کمك از اول سال ۱۳۳۷ محسوب خواهد بود (احسنت)

ازاین اعتصاب. . .

آقای نخست وزیراعتصاب تاکسیها را مورد بحث قرار داد وگفت:

من شخصا بعنوان یك فرد ازاین کلمه «اعتصاب »بدم می‌آید .

(نمایندگان ـ کلمه بدی است)

دلیلش راهم عرض می کنم.ازروزیکه مالفت اعتصاب‌را شنیده‌ایم همیشه خاطرات‌بدی از آن‌بخاطرسپرده‌ایم. این‌لفت راتوده‌ایها آوردند وهرچه خواستند از آن استفاده نامشروع کردند . (صحیح‌است)

ولی قانون ما اعتصاب قانونی‌را برسمیت شناخته‌وماهم سرتعظیم‌فرود می‌آوریم درمقابل قانونی که‌بتوشیح اعلیحضرت رسیده ومجلسین آنرا تصویب کرده‌اند .

بنده ازاین کلمه اعتصاب‌بدم‌میآید وتاوقتی رئیس دولت هستم نخواهم گذارد ازاین‌لفت سوءاستفاده بشود. باهرج‌ومرج وبی‌نظمی هیچ کاری در مملکت پیشرفت‌نمیکند‌صحیح‌است وچون ماتصمیم داریم که‌خدمت به مملکت راوجهه عمل‌قرار دهیم‌شرط اولش اینست که محیط آرام فراهم

اتش‌بار تفاع ۲۵۰ متر از چاه‌شماره ۶ زبانه

بقیه از صفحهٔ اول

نفت شماره ۶ اهواز مشتعل گردید وتمام تاسیسات حفاری و منجنیق چاه منهدم گشت اینك شعله های آتش بطور عمودی ازدهانه چاه به‌ ارتفاع ۲۵۰ مترخارج میشود و حرارت آن بحدی است‌که از۵۰۰ متر فاصله نمیتوان بچاه نزدیك

سیل باغات ومزارع اطراف‌کرج را درمحاصره قرار داده وخساراتی ببار آورده است .

بطوریکه در شماره قبل باطلاع خوانندگان محترم رسید برالربارندگی شدید سیل عظیمی در حوالی کرج جاری شد و تاسیسات سد کرج و قراء اطراف خساراتی وارد کرد خبرنگار ما در کرج که از نقاط مزبور بازدید کرده است گزارش میدهد : در ۱۶ کیلو متری کرج در نزدیك قریه پورگان مقداری ازخاکریز جاده بوسیله سیل شسته شده و قسمتی از محصولات زراعتی بوسیله سیل از بین رفته است هم چنین بباغات پورگان نیز خساراتی وارد آمده است. در نتیجه این سیل رویهمرفته خسارات زیادی بتاسیسات سد کرج وارد نیامده است .

سیل اخیر باغلب باغات ومزارعی که در کنار رودخانه کرج قرار گرفته خساراتی وارد آورده وقناتهای آب بعضی از دهات نیز خراب شده است .

کنیم .

اماازآنجا که‌دولت سمت پدری نسبت بطبقات مردم دارد وباکسی زدوخورد ودعواندارد ،من شخصا ، بااین آقایان رانندگان تاکسی‌تماس گرفتم .

اولا تشکر میکنم از اینها که‌بحرف من گوش دادند وکار خودشان را ادامه دادند ،در حالیکه بحرف هیچ کس دیگر گوش نداده بودند. اما وقتی‌هم این اعتصاب را شروع کردند ملاحظه فرمودید آب ازآب تکان نخورد ،ما بایستی همیشه خودمان را برای مواقع سخت مهیا وآماده کنیم فرض که تاکسی‌نبود آدم یکقدری زود تر از خانه‌اش‌راه میافتد ،دنیا که آخر نمیشود .

بنده به این آقایان گفتم ۱۳۳۵ سال پدران ما سوار تاکسی نمی شدند چه خواهد شد اگر بشود ۱۳۳۶ سال !دولت بهیچوجه از اعتصاب این آقایان دست پاچه‌نشد برای اینکه اعتصابشان خلاف‌قانون ومقررات بود اینهااگرحرفی‌منطقی داشتند بایستی لااقل یك‌هفته قبل اعلام می کردند و میگفتند اگر بحرف ما توجه نکردید اعتصاب میکنیم . امااین کار را نکردندویکروز گفتند«شنبه یادت نره» واعتصاب کردند. ملاحظه فرمودید که بهیچوجه نهران تکان نخورد ومابکارآنهارسیدگی‌میکنیم

آقای نخست وزیر همچنین از خونسردی مردم تهران و هماهنگی جراید در قبال مسئله اعتصاب تشکر کرد .

وزیر امور خارجه

آقای دکتر اقبال پس ازتوضیحاتی که پیرامون حمله ملخ ایراد کرد اضافه نمود که برحسب‌امر واراده شاهانه آقای دکتر اردلان بسمت سفیر کبیر ایران در واشنگتن انتخاب شده است و فعلا تصدی وزارت امور خارجه با خود اینجانب خواهد بود .

کارهای مجلس....

بعداز خاتمه بیانات‌آقای نخست‌وزیر مجددا سئوالات مطرح‌شد.

وسپس لایحه استخدام معلم مورد بحث قرارگرفت ودر ماده سوم پنجم مذاکره بعمل آمدو مقارن ظهرجلسه خاتمه یافت‌وجلسه آینده‌بروز سه‌شنبه موکول‌شد.

عزیمت دکتر اردلان

ساعت دو بعد از ظهر دیروز آقای دکتر اردلان وزیر امور خارجه سابق که بسمت سفیر کبیر ایران در آمریکاتعیین شده است‌باهواپیما عازم اروپا شد که پس از چند روز توقف در پاریس و بروکسل‌باکشتی به آمریکا عزیمت نماید .

کسالت آقای سهیلی سفیر کبیر ایران در لندن

طبق اخباری که دریافت داشته ایم حال مزاجی آقای سهیلی سفیرکبیر ایران درانگلستان رضایتبخش نیست وکسالت وی درچندروز اخیر شدت یافته است آقای سهیلی ازمدتها قبل بنابه روایتی مبتلا بهسرطان وبنابه روایت‌دیگر مبتلا به‌بیماری لوزالمعده شده است

واقعه‌ای درجاده کرج

بعداز ظهر دیروز یك اتومبیل شخصی سواری هنگامیکه ازتهران عازم کرج‌بود درکیلومتر بیست‌و هفت‌جاده کرج براثر بارندگی و لیزبودن اسفالت ازجاده منحرف وپنج‌متر دورتر درکودالی سقوط کرد ودرنتیجه سرنشینان اتومبیل که‌یکی‌ازآنها آقای‌داریوش گیلانی خبرنگار و عکاس مجله خواندنیها ودیگری یك خبرنگار خارجی بنام‌جوزیمربود بسختی مجروح شدند .

دیشب پس از پانسمان مجروحین .آقایان داریوش و جوزیمر خبرنگار ۲۷ ساله سوئیسی از بیمارستان کرج ببیمارستان سینامنتقل ودر بخش دکتر نجم آبادی تحت درمان قرار گرفتند

فرمان شاهنشاه در باره تاسیس‌بنیاد پهلوی

باتائیدات خداوند متعال بنظر بعلاقه خاص وعقیده راسخی که‌همواره مبنی بررفاه وآسایش ملت خود داریم واز هیچگونه مجاهدت‌وعطیه‌ای بمنظور توسعه وپیشرفت بهداشت وآموزش وپرورش وکمك بمستمندان وامور خیریه وعام‌المنفعه وترقی‌سطح اخلاق واعتلاء نام ایران فروگذاری نکرده‌ایم وبرای نیل‌باین هدفهاعلاوه برهمت ومجاهدات مستمر صرف وبذل اموال شخصی وموروثی رانیز وسیله‌ای برای پیشرفت مقاصد ونیات فوق الذکر میدانیم ازاین روقبلا مقررداشتیم املاك مزروعی و انتقالی ازاعلیحضرت فقید پدر بزرگوارمان را بمنظور آسایش ورفاه حال زارعین ورعایا باقساط طویل‌المدت‌بآنان واگذار شود ودر نتیجه قسمتی ازرعایا وبقیه روستاییان املاك بهره مند ودارای آب وزمین ملکی شدند وطبق برنامه های تنظیم شده بقیه هم درجریان اقدام است روجوه حاصله ازفروش این املاك را مقرر داشته‌ایم‌بوسیله بانك عمران که‌بهمین منظور ازسرمایه شخصی خود تشکیل داده‌ایم بایجاد منابع تولیدی و تاسیس شرکت‌های تعاونی ومفید بحال کشاورزان اختصاص یابد .

علاوه براملاك مزروعی که‌بشرح فوق عمل شده ومیشود دراین موقع اراده نمودیم موسسه خیریه‌ای بنام «بنیاد پهلوی» تاسیس گردد .

وظایف وهدفهای این بنیاد خیریه کمك ببهداشت عمومی وتوسعه فرهنك ومراقبت نسبت بامور اجتماعی وتهذیب ـ اخلاق عمومی و کمك بمستمندان خواهد بود .

بمنظور اجرای این امور دستور دادیم اساسنامه آن تنظیم وتمام مهمانخانه‌های ملکی‌و شخصی‌و موروثی ماوآنچه دردست ساختمان ودر شرف تکمیل است باین موسسه واگذار شود ودرآمدآن بمصارف‌خیریه برسد .رجاء واثق داریم بنیاد خیریه پهلوی مصدر خدمات معنوی و گرانبهائی بملت ایران گردد .

ازخداوند متعال درخواست داریم مزید توفیق عنایت فرماید وبرای آسایش وسربلندی ملت عزیز همیشه یارومدد کارماباشد .

۲۹ شهر رمضان المبارك ۱۳۷۷

بازدید شاهنشاه از تاسیسات جدید

بقیه از صفحهٔ اول

قبل از تشریف فرمائی ملوکانه جامع‌و مبسوطی از فعالیت‌های گذشته والاحضرت شاهپورهاآقای نخست‌وزیر وفعلی موسسه‌بحضور شاهنشاه‌معروض آقایان وزیران ـمعاونین نخست وزیر ـ داشت.

اعضای کمیسیون کشاورزی مجلسین ـ بعداز پایان گزارش آقای دکتررفیعی رؤسای دربار شاهنشاهی ـرئیس رئیس کل‌موسسه رازی شاهنشاه از دانشگاه معاونین وزارت کشاورزی و قسمت‌های مختلف موسسه بازدید چندتن از شخصیت‌های علمی درمحوطه نمودند و درپایان بازدید ضمن‌اظهار موسسه منتظرتشریف فرمائی‌شاهنشاه رضایت‌از اقدامات‌وفعالیت های‌موسسه بودند. فرمودند اززحماتتان ووظیفه‌شناسی‌تان

درساعت سه‌ونیم اعلیحضرت‌همایونی تقدیر میکنیم وامیدواریم این‌موسسه به موسسه سرم سازی حصارك‌وارد روزبروز بهترشودوبهتر است‌اقداماتی شدند وبلافاصله گارد احترام سلام صورت بگیرد که محصولات این‌موسسه شاهنشاهی را نواخت آنگاه‌شاهنشاه ازکشور صادرهم بشود.

مدعوین را مورد‌تلفف قرار دادندوسپس درساعت پنج وبیست دقیقه بازدید تیمسار سرتیپ اخوی وزیرکشاورزی پایان یافت وبعداز نواختن سلام خیر مقدم عرض گردو آنگاه آقای‌دکتر شاهنشاهی اعلیحضرت همایونی عزیز رفیعی بااجازه ملوکانه گزارش موسسه رازی راتقدیم فرمودند.

یك ادعای عجیب

دکتر سید صادق تقوی

از چندی پیش در تهران شایع شده بود که شخصی بنام دکتر سید محمد صادق تقوی (دندانپزشك) ادعا هائی دارد و مدعی است که مامور هدایت خلق گردیده است چند روز قبل اعلامیه‌ای بامضاء این شخص مبنی برهمین ادعا صادرشده و نسخه ای از آن را برای ما فرستاده بود خبرنگار ماتاجاردرصدد تحقیق بیشتر برآمد و در محل سکونت پزشك مزبور باوی تماس گرفت . وی در اعلامیه چاپی و کتابهای خود درباره «مهدویت» اظهار نظر هائی کرده که البته از نظر علماء تشیع نظریات وی‌مردود تشخیص داده شده است .

این شخص استنباط های عجیب و نظرات غریبی دارد و از جمله مدعی است :

«دوران آخرزمان ازچهل و شش سال قبل شروع شده و تابکهزار سال طول خواهد کشید و سپس اطفاء حریق وپیشگیری وقوع خطر بیشترایاب وذهاب روی پل بهمنشیر که آبادان رابه اهواز متصل می کند ازطرف شرکت نفت ممنوع شده است وفقط کامیونهای نظامی وماشین های‌آتش نشانی‌ازآن‌برای عبورومرور استفاده می کنند

اداره‌آتش نشانی آبادان پس‌از ورود مستر کین‌لی مستقیما تحت نظر او کار خواهند کرددرصورت لزوم ازافراد ارتش نیزاستفاده‌خواهد شد .

هجوم مردم

عده‌زیادی ازمردم برای تماشای‌آتش سوزی به‌محل چاه هجوم آورده‌اند . مامورین ژاندارمری ولشگرخوزستان اطراف چاه رابرای جلوگیری از نزدیك شدن مردم در حلقه محاصره در آوردند وآقای حداد رئیس‌ناحیه منظومه شمسی منفجر شده و دنیا بآخر خواهد رسید .»

بدنبال این ماجرا صبح امروز خبرنگار ما جهت استعلام نظر حضرت آیت‌اله بمبهانی بمنزل آیت‌اله رفته و یك ورقه از اعلامیه چاپی مزبور را بایشان ارائه داد .

حضرت آیت‌اله چون کسالت داشتند اعلامیه را گرفتند و قرار شد پس‌فردا نظر خودرا دراین باره بیان نمایند . آیت اله نوری نیز در رد ادعای این شخص اظهارات مستدل و مشروح و مفصلی نمودند ودرپایان اظهار داشتند:این موضوع طبق روایات قطعی که از حضرت رسول اکرم رسیده بقدری روشن است که نظریات و گفتارهائی از قبیل ادعای‌این دکتر دندانساز اصلا قابل توجه ودر خور اعتنانیست .

اظهارات دادستان ارتش

چون گفته میشد که ممکن‌است اینموضوع در دادستانی ارتش‌مطرح شود خبرنگار ما صبح امروز از تیمسار سرلشگر آزموده دادستان ارتش در اینمورد استفسار کرد تیمسار دادستان ارتش گفت :

من از این جریان بهیچوجه اطلاعی ندارم و موضوع رسیدگی بادعای این پزشك در وظیفه ما نیست .

نظر دادستان تهران

ضمنا امروز خبرنگار ما باآقای دکتر مجتهدی دادستان تهران در این مورد تماس گرفت و یك‌نسخه از اعلامیه چاپی این شخص را بوی ارائه داد ـ دادستان تهران اعلامیه مزبور را مطالعه کرد ولی در این مورد سکوت را برهرگونه‌اظهار نظر ترجیح داد .

اهواز شخصا درانتظامات منطقه‌نظارت می‌کند .

هوای آبادان واهواز وخرمشهر بعلت آتش سوزی‌بسیار کثیف و گرم شده‌است ومردم از حالاشروع باستفاده ازوسایل تهویه وخنك کردن نموده‌اند . قرار است یك لوله نفتی انجی ازاهواز بمحل حریق کشیده شود تابوسیله آن آب کافی‌به‌حوضچه ای که‌دراطراف چاه احداث میشود رسانیده شود .

حریق‌چاه شماره۶اهوازشباهت زیادی بحریق چاه شماره۱ مناطق‌نفت خیز

که ده‌سال قبل طعمه‌حریق واقع‌شدو بوسیله آقای کین‌لی خاموش گشت دارد در حریق‌چاه شماره۱نیز کین‌لی تلگرافی احضار شده بود وتوانست آتش سوزی راپس‌ازمدتها کوشش خاموش سازد .

امتحانات کلاسهای مبارزه با بیسوادی

به قبول شدگان کلاسهای شبانه گواهی نامه رسمی وزارت فرهنگ اعطاء میشود

نزدیك به‌چهارصد هزار نفر نوآموز درکلاسهای مبارزه با بیسوادی به‌تحصیل اشتغال دارند

امروز رئیس اداره تعلیمات اکابر اظهار داشت که درکلیه کلاسهای مبارزه بابیسوادی (کلاسهای اول دوم) مانند کلاسهای‌روزانه مدارس متحان بعمل خواهد آمد .

سئوالات آسانی ازروی کتاب‌های ل ودوم اکابر که‌از طرف این اره چاپ ومنتشر شده است‌بوسیله ملمین کلاسهای شبانه طرح‌خواهد شد .

سالمندانی که درامتحانات‌مربوطه بول شوند بآنان گواهینامه‌رسمی که‌ارزش آن ازطرف وزارت فرهنگ برسمیت شناخته شده اعطاخواهد شد .

هم‌اکنون طبق آمارموجود ۳۷۶۲۴۷ تن‌نوآموز درآموزشگاههای شبانه بتحصیل اشتغال دارند و ۱۰۵۸ آموزشگاه شبانه در تهران که ۱۶۸۹۲ مردو ۶۰۴۶ زن‌در آنها تحصیل میکنند در امتحانات مزبور شرکت خواهند کرد .

درضمن درشهرستانها۸۴۴۷ کلاس مبارزه بابیسوادی بکار مشغول‌اند که ۲۰۰۷۹۹ تن زن ومرد در آنها تحصیل میکنند .

بعلاوه درکلاسهای مخصوص سربازان نود هزارتن ودر کلاس مخصوص ژاندارمها ۱۷۹۰۷ تن ژاندارم ودر کلاسهای مبارزه با بی‌سوادی نفرات شهربانی وزندانیان ۱۷ هزار نفر تحصیل میکنند .

امروز از وزارت فرهنگ کسب اطلاع شد که‌این وزارتخانه باکمك اداره کل نگارش تغییرات زیادی در متون کتابهای پنجم وششم‌ابتدائی داده‌است باین ترتیب کتابفروشان نمیتوانند برای سال تحصیلی ۳۷ ـ۳۸ اقدام بچاپ کتب مزبور بنمایند

شروع کار بانك اصناف

امروز اطلاع حاصل شد که بانك اصناف از روز سه شنبه رسما شروع بکار میکند .

آقای کوشانفر رئیس شورایعالی اصناف بخبرنگار ما گفت در بانك اصناف تنزل وجود ندارد واین بانك بنام نزول معامله‌ای نمیکند آنچه مشتریان بانك ضمن معامله ببانك‌خواهند پرداخت «حق‌السعی» نامیده خواهد شد .

ضیافت وزیر بهداری بافتخار کاشف استرپتومایسین

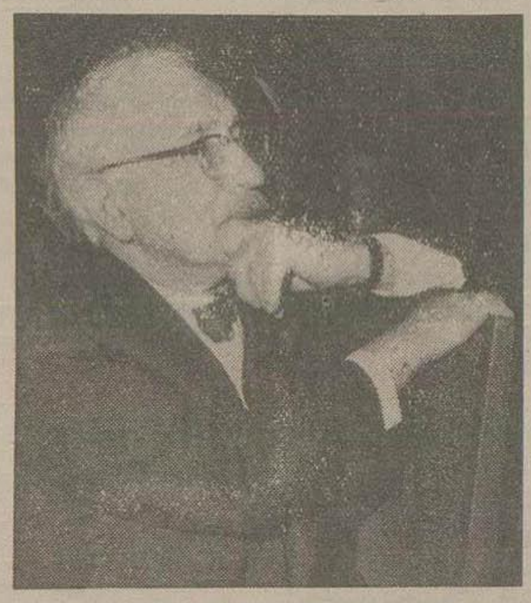

کاشف داروی بیماری سل در ضیافت دیشب

ازساعت هشت شب گذشته ضیافتی به‌شام ازطرف آقای دکتر راجی وزیر بهداری بمناسبت ورود پرفسور سلمن‌واکسمن رئیس انستیتوی میکروب شناسی امریکا وکاشف استرپتومایسین در هتل دربند ترتیب داده شده بود .

دراین ضیافت آقای دکترراجی ضمن نطق کوتاه خودخدمات پرفسور واکسمن را بعالم بشریت ستود .

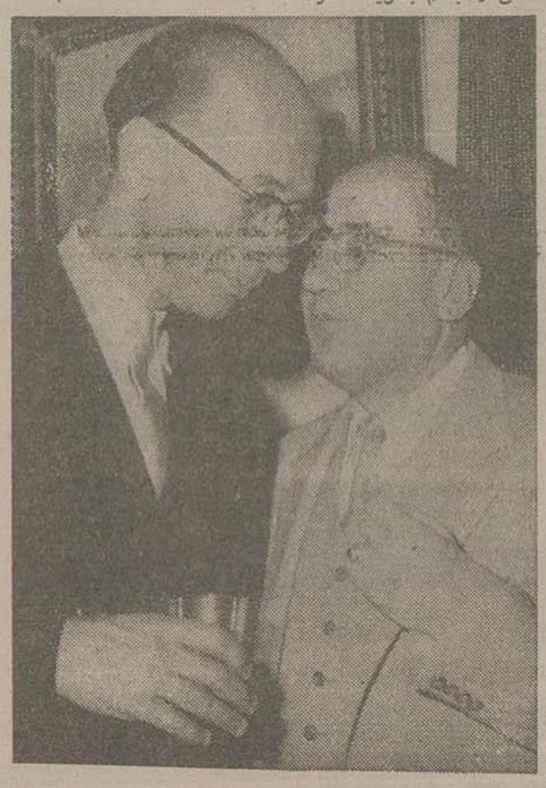

وزیر سابق ووزیر فعلی بهداری دیشب‌خیلی باهم‌گرم گرفته بودند

سپس پرفسور واکسمن ازترقیاتی که نصیب سازمانهای پزشکی ایران ودانشگاه شده اظهار خوشوقتی نمود بعدآقای جمشید کشفی ازطرف جمعیت کلیمی‌های ایران ازمسافرت پرفسور واکسمن بایران سپاسگزاری نمود .

آقای کشفی درپایان گفت ازطرف انجمن بهداشتی ایران وامریکا قطعه‌زمینی بمساحت ۲۰ هزار مترمربع برای ایجاد یك بیمارستان خریداری شده که قریبا شروع بساختمان آن خواهد شد .

پرفسورواکسمن امشب تهران‌را بقصد فلسطین ترك میکند .

نرخ بلیط راه آهن تبریز

بطوریکه خبرنگارما اطلاع‌میدهد پیش‌فروش بلیط‌راه آهن‌تهران ـ تبریز ازروز گذشته وسیله‌گیشه های‌فروش‌بلیط راه‌آهن شروع شدوتا امروز در حدود یکصد بلیط مسافرت به‌تبریز برای روزسوم اردیبهشت ماه پیش فروش گردیده است.

اولین قطارمسافری تهران ـ تبریزبطور فوق‌العاده چندساعت بعد ازحرکت قطار مخصوص سلطنتی یعنی ساعت‌نه‌و ده‌دقیقه‌بعداز ظهر روزچهارشنبه سوم‌اردیبهشت ازایستگاه تهران‌بسوی تبریز حرکت میکند. این‌قطارکه‌همان قطارتهران ـ مراغه میباشد نیمساعت بعدازورود قطار مخصوص یعنی ساعت چهارونیم بعدازظهرروز پنجشنبه چهارم‌اردیبهشت وارد ایستگاه‌مرکزی راه آهن تبریز خواهدشد.

نرخ کرایه‌مسافرت راه‌آهن‌ازتهران به‌تبریز ازاینقرار است :بلیط درجه یك‌با ۲۰ریال‌عوارض شهرداری ۶۵۵ ریال ودرجه ۲ با۱۰ریال عوارض۳۸۵ ریال ـ درجه ۳که‌عوارضی دریافت‌نمیشود ۲۲۰ ریال.

ضمنا بابت پیش‌فروش مبلغ۳۰ ریال‌به‌بهای‌بلیط درجه‌یك‌و ۲۰ریال به بهای بلیط درجه۲و ۱۰ریال به‌قیمت بلیط درجه۳افزوده میگردد.

منع افسران و درجه داران وافراد ارتش از شرکت در مسابقات هوش رادیو تهران

بقراریکه خبرنگار ما اطلاع میدهد بموجب بخشنامه ایکه در ارتش صادر گردیده افسران ،درجه‌داران وافراد ارتش حق شرکت در مسابقات هوش رادیو تهران را نخواهند داشت .

مقامات ارتشی اظهار میدارند که چون در ارتش مسابقات جالب تفریحی برای افسران ،درجه داران وافراد ارتش اجرا میشود دیگر شرکت آنان در مسابقات خارجی لزومی ندارد .

معاون دائمی وزارت دادگستری

صبح امروز آقای دکترهدایتی وزیردادگستری بحضور شاهنشاه رسید وآقای مسعود هدایت‌مدیر کل اداری‌آن وزارتخانه را بسمت معاون دائمی وزارت دادگستری به حضور شاهنشاه معرفی کرد.

● آقای مسعود هدایت لیسانسیه حقوق ازسال ۱۳۲۰ وارد خدمت وزارت دادگستری شده وپس‌ازتصدی ریاست قسمت‌های مختلف اداره کارگزینی وریاست کار پردازی و معاونت‌اداره کل دفتر وزارت دادگستری به ریاست اداره کل دفتر وزارتی منصوب وقریب‌ده‌سال‌متصدی این مقام بوده ومشاغل دیگری از قبیل ریاست اداره دفتر دیوان‌کشور بازرس اداره کل بازرسی کشور . داد یاری دیوانعالی کشور رانیز عهده دار گردیده وآخرین سمت اومدیر کل اداری وزارت دادگستری بوده است نامبرده مدت ۹ ماه درتشکیلات قضائی کشورهای فرانسه وسویس وموضوع جرائم اطفال ودادگاههای اطفال مطالعه نموده قریب یکسال نیز مامور مطالعه تشکیلات قضائی کشور امریکا وآئین دادرسی و قوانین مختلف جزائی وحقوقی کشور مزبور بوده است .

انتظار میرود که‌معاون‌جدیدوزارت دادگستری دریست جدید منشاء خدمات مفید وموثری گردد .

توضح

در شماره‌های قبل خبر محکومیت دونفر بنام حیدر قلی ومحمدابراهیم باتهام قتل درج شده بود چون‌نام مقتول اشتباها بجای موسی فرزند محمود احمد چاپ شده بود بدین‌وسیله تصحیح میشود ضمنا متذکر میشود که مقتول دریك نزاع محلی دراثر اختلافات ملکی بقتل رسیده بود .

کاپ علاء و مسابقات فوتبال آموزشگاهها

دیروز مدیرکل فرهنك استان‌کاپ علاء را از وزیر دربار شاهنشاهی دریافت‌کرد

وزیردربارشاهنشاهی هنگام اهدای‌کاپ علاء بمدیرکل‌فرهنك‌استان

فدراسیون فوتبال کشور بمنظور تشویق وپیشرفت‌فوتبال‌در آموزشگاه ها یك کاپ نفیس نقره تهیه نموده است که بنام کاپ علاء در بین‌تیم های دبیرستانهای پایتخت بمعرض مسابقه گذارده خواهد شد

ساعت چهار ونیم بعد از ظهر دیروز طی مراسمی کاپ مزبور توسط آقای علاء وزیر دربار شاهنشاهی به‌آقای گرجی مدیر کل فرهنك استان تهران داده‌شد قبل از اهداء کاپ آقای مشررئیس فدراسیون فوتبال کشور توضیحاتی در باره کاپ ومسابقات فوتبال ـ آموزشگاهها داد. سپس آقای‌علاء اظهار داشت .باعث افتخار است که آقایان باین فکر افتاده‌اند که بنام اینجانب کاپی تهیه نموده‌ومسابقاتی تشکیل دهند .البته‌اینجانب ورزشکار نیستم ولی خیلی علاقمند می باشم که امر ورزش در مملکت ماپیشرفت نماید و بپیروی از منویات شاهانه که همه ما مدیون ایشان میباشیم و ورزشکاران ما علاوه بر تامین سلامتی بر افتخارات ایران نیز میافزایند .در خاتمه مراسم اهداء کاپ آقای گرجی مدیر کل‌فرهنك استان تهران از آقای علاء تقاضا نمود که چون مسابقات فوتبال‌کاپ علاء از این هفته با شرکت هشت دبیرستان که در مسابقات‌آموزشگاه های کشور بپای فینال رسیده‌اند آغاز خواهد شد لذا مشارالیه روز جمعه ۱۹ اردیبهشت ماه سال‌جاری در مسابقه فینال این تیم هاحضور یافته وکاپ را به تیم برنده اهداء نمایند .

این کاپ برای همیشه در جریان مسابقات فوتبال دبیرستانهای کشور میباشد .

برندگان کاپ علاء فقط از جوائزی که فدراسیون تهیه می نماید می توانند استفاده نمایند‌اگر سال دیگر دبیرستان دیگری‌برنده شود کاپ به آن دبیرستان تعلق می گیرد واین کاپ هیچگاه بهیچ تیمی تعلق نخواهد داشت فقط‌افتخار نام این کاپ در دبیرستان برنده ثبت خواهد شد .

انتصابات وزارت گمرکات

ازطرف وزارت گمرکات وانحصارات آقایان ابوالقاسم قاضی‌زاده بسمت مشاور فنی‌وجمال‌الدین مشیری‌بسمت ریاست اداره دخانیات شهرستان نهاوند منصوب شدند .

اجتماع دوهزارنفردر

بقیه‌ازصفحه‌اول

اخیرا شرکت سهامی ساختمانی شهرآرا اقدام بچاپ پرسشنامه‌هائی کرده که هریك از سهامداران‌باید پرسشنامه‌ها را پرکرده ظرف‌پانزده روز تسلیم شرکت نمایند.

دیروز عده زیادی از سهامداران پرسشنامه‌های خودرا پرکرده و بدفتر شرکت شهرآرا واقع در خیابان پاستور کوچه بیهقی‌تسلیم میکردند در صحن حیاط شرکت عده‌ای از سهامداران دورهم گرد آمده درباره پاره‌ای ازموادپرسشنامه سئوالاتی میکردند و ازطرف‌شرکت چندنفر مامور جوابگوئی شده‌بآنان پاسخ میدادند. این عده درباره تصمیم‌شرکت دائربساختن آپارتمانهائی که بچندخانواده‌واگذار شدسئوالاتی میکردند. این عده ترجیح‌میدادند که‌بجای آپارتمان خانه‌های کوچکی بآنان داده شود.

نگرانی دیگر مراجعین این بود که درپرسشنامه سئوال شده که‌پدر مادر خواهر زن وخلاصه‌خویشان نزدیك سهامداران خانه شخصی دارند یا ندارند واین سئوال این نگرانی را ایجاد کرده که بکلیه متقاضیان خانه داده نشود. اعتراض دیگر موضوع اقساط خانه‌ها بود . زیرا مفاد پرسش‌نامه ها این توهم را ایجاد کرده‌که هرکس درآمد بیشتری دارد با پرداخت اقساط بیشتر صاحب منزل خواهد شد. از طرف شرکت سهامی شهرآرا بکلیه این سئوالات پاسخ مقتضی داده شد تا بکلی رفع نگرانی گردد ضمنا درمیان جمعیت دلال‌هائی‌بودند که آمادگی خودرا جهت خریدهر سهم ده‌هزار ریالی سیزده هزارریال اعلام میکردند.

وابستگی رانندگان بشورایعالی اصناف

روز شنبه درباره میزان جریمهٔ تخلفات تاکسیها تصمیم گرفته میشود

بقرار اطلاع کمیسیون رسیدگی بشکایت رانندگان تاکسی درمورد جرائم تخلفات روز سه‌شنبه دردفتر آقای دها معاون نخست‌وزیر با حضور چندتن از قضات تشکیل خواهد شد. فعلا تا اعلام نظراین کمیسیون جرائم رانندگان تاکسی واتومبیل های کرایه بماخذ قبل‌از تشدید مجازات تعیین و وصول میشود ولی درباره اتومبیلهای شخصی مقررات تشدید مجازات اجرا میگردد.

مذاکره درشهرداری

صبح امروز کمیسیونی در دفتر شهردار تهران با حضور آقای سرهنك اختیار رئیس اداره‌راهنمائی و رانندگی تشکیل شد و ضمن مذاکره درباره امر عبور ومرور ، راجع به شروع ساختمان سالن معاینه اتومبیلها قرار شد هرچه زودتر شهرداری تهران ساختمان این سالن را شروع کند .

بطوریکه اطلاع دادیم دستگاه خودکار معاینه‌اتومبیلهاکه ازآمریکا وارد شده دراین سالن نصب‌خواهد شد .

شرکت تاکسیرانی

خبرنگارما اطلاع میدهد که از طرف صنف دارندگان تاکسی از کلیه صاحبان تاکسی واتومبیلهای کرایه دعوت شده است که برای تشکیل شرکت تاکسیرانی اقدام کنند . اولین جلسه برای مذاکره دراین باره روزجمعه گذشته‌تشکیل شد .

خبرنگارما درگزارش خود می‌نویسد که مقامات اداره راهنمائی‌و رانندگی نیز باتشکیل‌یك شرکت تاکسیرانی درتهران موافقندواگر از طرف صاحبان تاکسی دراین‌مورد اقدامی بشود آنرا تائید خواهند کرد.

وابستگی رانندگان

امروزکسب اطلاع‌شدکه رانندگان تاکسیها واتومبیلهای کرایه‌اظهار تمایل کرده‌اند که عضوشورایعالی اصناف بشوند. درحال‌حاضردارندگان تاکسی و رانندگانی‌که مالك‌اتومبیل خود هستند عضو شورا می‌باشند اکنون برای‌اعلام وابستگی‌رانندگان دفتری درمحل‌شورایعالی اصناف باز شده ورانندگان مرتبا مراجعه‌کرده دراین دفتر ثبت نام می‌کنند.

تقلیل تاکسیها

خبرنگارما اطلاع میدهدکه درنظر است برای تقلیل تعداد تاکسیها همچنان از ادامه کار اتومبیلهای فرسوده جلوگیری شود ودرحدود ششهزار دستگاه تاکسی درتهران باقی بماند که نصف آنها صبح و نصف دیگر عصر کار کنند.

اجتماع افسران ودرجه‌داران بازنشسته برای اضافه حقوق

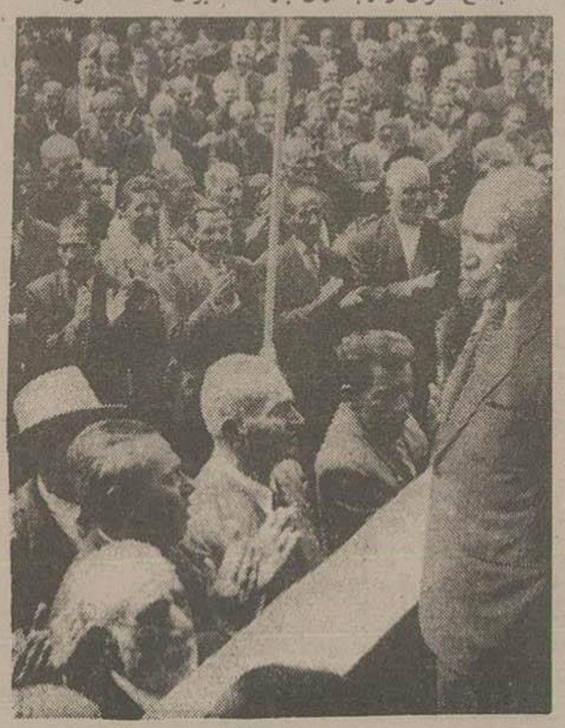

گوشه‌ای از اجتماع امروز افسران ودرجه داران باز نشسته

ارتش .تیمسار سپهبد شاه بختی در حال سخنرانی دیده میشود

صبح‌امروز عده کثیری از افسران ودرجه‌داران بازنشسته ارتش درکانون افسران باز نشسته جمع شده ودرمورد اضافه حقوق خود درخواستهائی داشتند . تیمسار بازنشسته سپهبد شاه بختی خطاب به آقایان افسران ودرجه داران اظهاراتی‌دراین مورد نمود وگفت این موضوع درمجلس ومراجع‌رسمی مطرح است وتاپس‌فردا تکلیف آن روشن خواهد شد . تیمسار سپهبد شاه بختی ضمنا اظهارداشت ماسرباز هستیم وتاآخرین لحظه باید مطیع‌اوامر شاهنشاه باشیم.

درخاتمه باحترام روان اعلیحضرت فقید یکدقیقه سکوت برگزار گردید .

صبح‌فردا افسران ودرجه داران بازنشسته به آرامگاه اعلیحضرت فقید رفته ودسته گلی نثار خواهند نمود .

امروز خبرنگارما دراین باره از وهمکاری را بکنندکه حقی از مسئولین شرکت شهر آرا سئوال اشخاص خاصه افراد بی بضاعت کرد. درشرکت گفته میشدمنظور ضایع نشود. ضمنا امروزخبرنگارما از تنظیم این پرسشنامه‌ها آنست با آقای‌دریانی درباره‌شروع کارهای که خانه بکسانی داده شودکه واقعا شرکت شهرآرا مصاحبه‌ای کرده صاحب‌خانه نیستند واستحقاق دارند که درهمین شماره‌جهت مزیداطلاع و سهامداران باید کمال مساعدت خوانندگان محترم‌بچاپ‌رسیده است

شاهنشاه بعد ازظهر امروز بوسیلهٔ راه آهن عازم مشهد میشوند

مسافرت شاهنشاه به مشهد که قبلا قرار بود بوسیلهٔ هوا پیما صورت گیرد . طبق اظهار سخنگوی دربار شاهنشاهی ساعت چهار بعد از ظهر امروز با قطار سلطنتی صورت خواهد گرفت . بقراراطلاع آقای دکتر اقبال نخست وزیر و سناتور قائم مقام رفیع در التزام ملوکانه با قطار سلطنتی عازم ارض اقدس خواهند شد . طبق برنامهٔ تنظیمی شاهنشاه پس از ورود بمشهد برای زیارت به آستان قدس رضوی مشرف میشوند وسپس در مراسم بازدید ازبیمارستان وبرزمین زدن اولین کلنك آب لوله‌کشی شهر مشهد شرکت میفرمایند .

تصویب آئین‌نامه حج

بدنبال خبر مربوط بتصویب‌تشکیل کمیسیون حج امروز کسب اطلاع شد که در جلسه دیشب هیئت وزیران آئین نامه حج ومقررات مربوط به آن مورد تصویب قرار گرفته است این آئین نامه آخر وقت امروز از طریق دفتر نخست وزیری به کمیسیون دائمی حج ابلاغ شد. بقرار اطلاع روز سه شنبه اولین جلسه کمیسیون دائمی حج برای رسیدگی به کار حجاجی که امسال برای زیارت خانه خدا به مکه خواهند رفت تشکیل خواهد شد .

اعلامیه اداره نظام وظیفه

راجع بجلب مشمولین فراری و غایب

اداره نظام‌وظیفه مایل است کلیه مشمولین عادی کشور که مانع قانونی ندارند بتساوی وبلااستثناء بخدمت زیر پرچم اعزام گردند .

همان‌قسمی که درباره مشمولین‌دیپلمه ولیسانسیه بااجرای‌قرعه‌کشی وتا آخرین نفراجرا میگردد ولیکن متاسفانه بطوریکه مشهوداست‌یکعده از مشمولین عادی بلامانع درمواقع سربازگیری ازمحل مسکن خود بشهرستانهای دیگر مخصوصا پایتخت مسافرت کرده وبالنتیجه ازاعزام بخدمت سربازی شانه‌خالی میکنندوفقط آن‌عده ازمشمولینیکه باحترام قانون درمحل خودمانده‌اند بخدمت گسیل میگردند .

اداره نظام‌وظیفه بمنظور اینکه‌این تناقض واستثناء را ازبین برده وهمه مشمولین رابتساوی برای خدمت بمیهن عزیز دعوت واعزام دارد بطوریکه قبلا نیز اعلامیه‌های مکرر صادر وباستحضار عموم رسیده‌است تصمیم گرفته است ازاوایل اردیبهشت‌ماه سال جاری درکلیه مناطق اکیپ‌های سیار که‌دارای کارت مخصوص خواهند بود جوانانیکه درسنین مشمولیت بوده وفاقد برك خاتمه خدمت زیرپرچم ویامعافیت قانونی باشند جلب وبلافاصله بپادگان‌های مربوطه تحویل نمایند .

بنابراین شایسته است خود مشمولین شخصا به‌حوزه‌های مربوطه مراجعه وکسانیکه منع‌قانونی دارند برای تهیه اوراق معافیت خوداقدام وآنهائیکه بلامانع هستند برای‌انجام خدمت خودرا آماده نمایند و نیز توجه داشته باشند آنهائیکه فاقد ورقه‌معافی ویاخاتمه خدمت بوده و بوسیله مامورین مخصوص جلب گردند بدون‌هیچگونه اغماض تحویل سربازخانه خواهند شد .

بدیهی است ازاول اردیبهشت ماه بایستی آقایان مشمولین عین شناسنامه واوراق معافیت ویادفترچه خاتمه خدمت خودرا همیشه همراه داشته باشند تاهنگام مراجعه مامورین دچار زحمت نشوند .

رئیس اداره نظام‌وظیفه عمومی ـ سرتیپ مرتضی اخوی

امروز در کشورهای عربی عید فطر بود

بطوریکه رادیو بغداد اطلاع داد بمناسبت مشاهده هلال ماه شوال در کشورهای عربی ، امروز درآن کشورها بمناسبت عید سعید فطر جشن گرفته شد .

باید دانست که‌در کشور های عربی آغاز وپایان ماه مبارك‌رمضان بارویت هلال ماه رمضان و شوال تعیین میگردد ودر اینکار دولت نیز نظارت دارد باین ترتیب که عده‌ای از جانب دولت مامور مشاهده هلال ماه هستند وپس‌از آنکه هلال را دیدند بمحکمه شرع عالی‌میروند واین موضوع را اطلاع میدهند .

اگر حداقل چهارنفر اطلاع‌دادند که هلال ماه رارویت کرده‌اندمحکمه بوسیله دولت موضوع را رسما اعلام میکند .

دیشب نیز چون هلال ماه شوال در کشورهای عربی مشاهده گردیده امروز را روزعید فطر اعلام‌داشته‌اند درایران مبنای آغاز وانجام‌ماه ها براساس تقاویم‌واستخراج‌منجمین است . چون طبق تقاویم ایران ماه رمضان امسال سی روز تعیین شده بنابراین احتیاجی برویت هلال ماه شوال نمیباشد وفردا در ایران‌روز عید فطر است .

اما درسالهائی که‌ماه رمضان۲۹ روز میباشد بایستی هلال‌ماه شوال رویت گردد آنگاه پایان ماه‌رمضان اعلام شود .

رادیو بغداد

بغداد ـ کلیه رادیوهای کشورهای عربی اطلاع دادند که دیشب هلال شوال درافق کشورهای عربی دیده شد وطبق فتوای علمای مذهب‌سنت امروز درسراسر کشور های عربی عید سعید فطر بمدت سه روز شروع گردید .

بامداد امروز درتمام مساجد مهم پایتختهای عربی نماز عید فطر بر گذار گردید معاونین‌رئیس‌جمهوری متحده عربی دراقلیم شمالی نماز عیدرا درمسجد اموی دمشق بجا آوردند .

اتحادالعربی کلیه ادارات دولتی را بمناسبت فرا رسیدن عید سعید فطر ازدیروز تعطیل کرد و این تعطیل تاروز سه‌شنبه ادامه خواهد داشت .

بمناسبت فرا رسیدن عید سعید فطر بین روسای دول‌ونخست‌وزیران کشور های اسلامی تلگرافهای تبریکی ردوبدل شد وآقای نوری السعید نخست وزیر عراق‌تلگراف تبریکی به‌آقای دکتر اقبال نخست وزیر ایران مخابره‌کرد و آقای دکتر اقبال هم تلگراف دیگری به نوری‌السعید مخابره نمود .

آقای دکتر اقبال در این تلگراف بمناسبت فرا رسیدن عید سعید فطر سعادت و سلامتی شخص نخست وزیر عراق و ملت عراق وملل اسلامی را از درگاه‌خداوند مسئلت نموده است .

واشنگتن ـ ۳۱ فروردین ـ روز یکشنبه «امروز» بمناسبت‌روز عید فطر که مصادف بایایان ماه مبارك رمضان است در مرکز اسلامی واشنگتن وهمچنین در سایرمساجد ومراکز اسلامی وکالج‌های سراسر آمریکا مراسم وجشن‌هائی برگذار میشود .

یك سخنگوی مسجد اسلامی واشنگتن گفت امروز صبح برای انجام مراسم جشن روز عید فطر انتظار میرود ۱٫۰۰۰ نفر شرکت کنند .

وی‌گفت علاوه بر جامعه بزرگ مسلمانان واشنگتن منجمله افراد مسلمانان دوایر سفارت‌کبرای‌ایران درواشنگتن بسیاری از مسلمانان مقیم ایالات وشهر های دیگرامریکا از جمله بالتیمور وفیلادلیفاونیویورك برای شرکت دراین مراسم به‌واشنگتن می‌آیند .

ضمنا این مراسم در شهر ها و نقاط دیگر آمریکا از جمله دترویت و دیربرن وشیکاگو و تولدوی وساکرومنتو انجام میشود درنقاطی که‌تاکنون مسجد بنانشده مردم مسلمان درمنازل یکدیگر گرد آمده وجشن میگیرند .

هشتاد نفردانشجویان‌مسلمان که‌از کشور مختلف به آمریکا آمده‌اند مراسم عید فطر را در دانشگاه ایلینوی که بسیاری از مسلمانان در آنجا ثبت‌نام کرده‌اند جشن میگیرند .

در سینمای بزرگ سعدی

از فردا صبح
بزرگترین غوغای سینمائی سال

از فردا صبح
بزرگترین غوغای سینمائی سال

« نمایش دهنده بهترین فیلمها »

اثر بزرگی که با صرف یك هزینه سرسام‌آور دو میلیارد و یکصد میلیون فرانك بوسیلهٔ مشهورترین کمپانیهای ٤ کشور فرانسه ـ ایتالیا ـ آلمان و یوگوسلاوی تهیه گردیده وصنعت سینمای آمریکا ناگزیر درمقابل بزرگی وشکوه آن سر تعظیم فرود آورده است .

Michel Strogoff

CINEMASCOPE

Eastman Color

میشل استروگف

سینماسکوپ ـ رنگی

با عظمت ترین شاهکار صنعت سینمای اروپا. فیلمی که تاکنون نظیر آن تهیه ودیده نشده‌است.

با شرکت ده‌هزار هنرپیشه

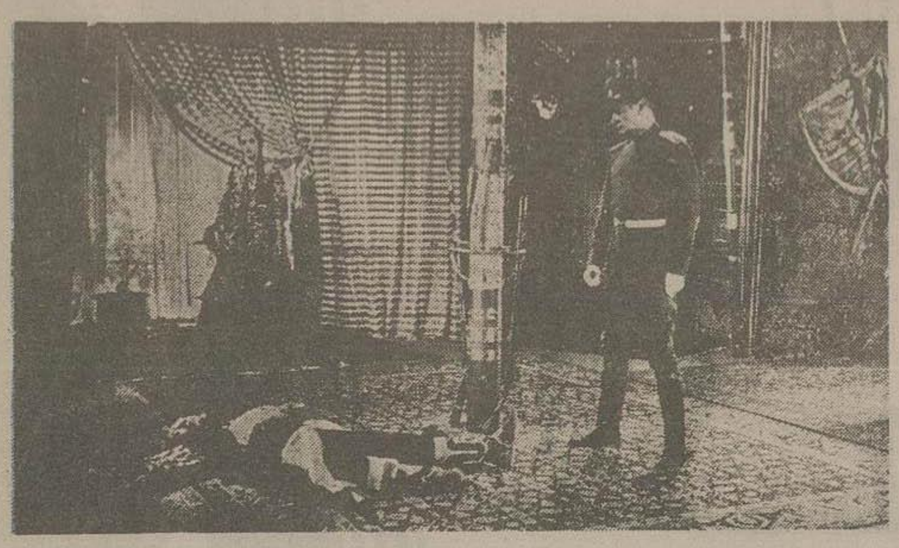

باشتراك:
کورنیورگنز: که سال گذشته بعنوان بهترین هنرپیشه‌مرداروپا انتخاب شده
(درنقش میشل استروگف)
ژنوپوپاژ سیلویا کوسینا
انکی‌ژینوف وبالاخره فرانسوازفابیان

اقتباس از کتاب ـ نویسنده معروف
ژول‌ورن
نگارگردانی: کارمین گالون
موزیك از: نربرت کانزبرك
شروع سانسها: همه‌روزه ۱۰ونیم صبح . ۱ـ۳ونیم۶و ۸ ونیم بعد ازظهر

محصول مشترك
فیلم مدرن (پاریس)
ایلیریا (رم)
امنیا (مونیخ)
اوفوس (بلگراد)

نمایش شاهکارجاویدان سینمای مکزیك ((دلباخته)) دوبله بزبان فارسی ENAMORADA درسینما سپیلاادامه‌خواهدداشت

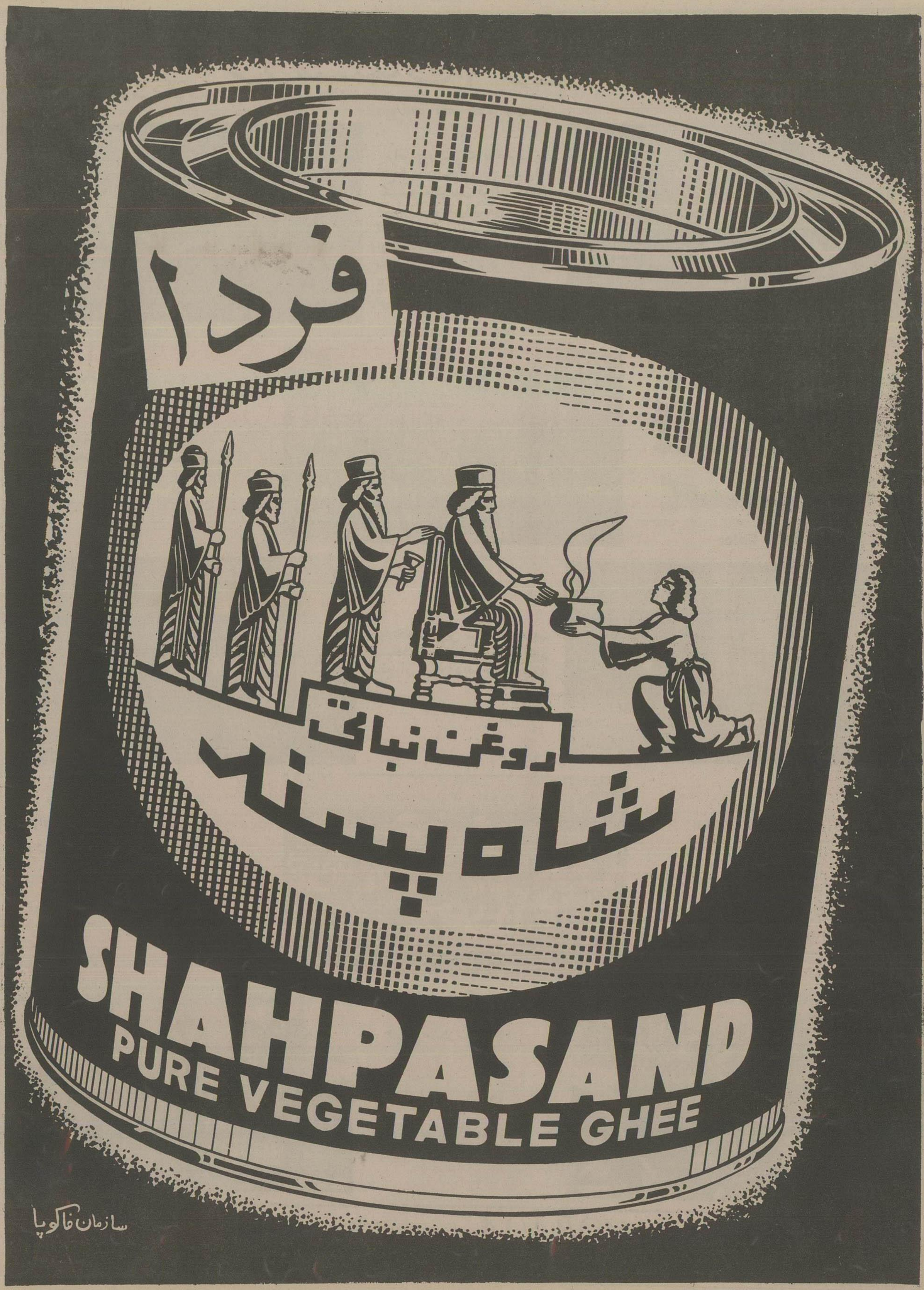
فردا
روغن نباتی
شاه پسند
SHAHPASAND
PURE VEGETABLE GHEE
سازمان فاکوپا