۴۰ صفحه

# اطلاعات

پنجشنبه بیست‌وپنجم خردادماه ۲۵۳۷ ـ شماره ۱۵۶۳۷ تکشماره ۱۰ ریال

**وزیر بهداری: دیناری به حق بیمه کسی افزوده نشده است**

شاهنشاه وشهبانو درفرودگاه از اعلیحضرت خوان کارلوس و ملکه سوفیا استقبال کردند ودسته گل هائی تقدیم میهمانان عالیقدر شد . در صفحه ۳

پادشاه اسپانیا در ضیافت دیشب اعلام کرد :

## باید درمقابل دخالت وتهدیدها محکم بایستیم

★ مذاکرات مهمی بین شاهنشاه‌واعلیحضرت خوان کارلوس انجام گرفت .

# حق بیمه اضافی دریافتی از بیمه‌شدگان پس داده میشود

ازطرف وزیر خارجه ترکیه

## فعالیت منفی ایران در ترکیه تکذیب شد

تلاشهائی درجریان است که بین ایران و ترکیه نگرانی بوجود آورند

در صفحه ٤ ستون پنجم

**۲ر۲ میلیارد ریال به کارگران وام مسکن پرداخت میشود**

**پدر و مادر تحت تکفل کارمندان دولت مشمول بیمه شدند**

در صفحه ٤ ستون نهم

تیم‌ملی‌فوتبال‌واردشدوباگل وبوسه مورداستقبال قرار گرفت

## آتشبازی در جام جهانی

★ هلند جشنواره گل برپا کرد و برزیل با ۳گل جام‌را جشن گرفت . درصفحات ٤ و۳۷

با ابلاغ قانون قیمت نسبی بهای زمین به دولت

## مالیات اراضی بایر، ۳ برابر شد

در صفحه ٤

به‌حکم دادگاه شرع‌بحرمتهیه و مصرف مشروب‌الکلی

## ۲ انگلیسی رادر عربستان شلاق زدند

در صفحه ۲

## بریگادسرخ مرکز برق‌رم‌رامنفجر کرد

یك هشتم رم دیشب خاموش بود در صفحه ۲ ستون هفتم

سحرگاه امروز

## ایاز اعدام شد

★ قاتل مهناز قبل از اعدام وصیت کرد

•

ایاز هنگام‌اجرای حکم اعدام روحیه خود را باخته‌بود

درصفحه ۳۸

## وکلای پیشرو انتخابات کانون‌را بردند

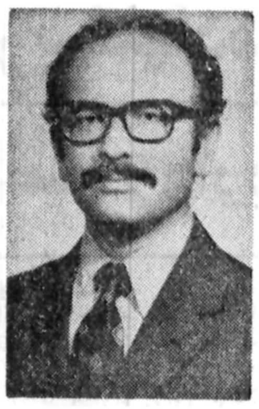

هدایت‌الله‌متین دفتری‌پیشترین رای را درانتخابات کانون وکلا آورد

★ از ۸کاندیدای این گروه ٦ تن در هیئت مدیره انتخاب شدند .

در صفحه ٤ ستون چهارم


**بیاد مسعودی**

مجلس یادبودی بمناسبت چهارمین سال درگذشت شادروان عباس مسعودی از ساعت ۷ بعدازظهر روز شنبه ۲۷خرداد ماه درمنزل آن مرحوم برپا خواهد بود .

خاندان مسعودی

آدرس : قلهك ـ تیغستان ـ خیابان‌مجدشماره۹

با نهایت تاسف درگذشت مادر بزرگ عزیزمان را باطلاع دوستان و آشنایان می‌رساند مجلس ترحیم‌شنبه ساعت ۳تا۴ درمسجد الجواد برگزار می‌شود .

مهندس هوشنگ فردوس، مهندس جهنگیر فردوس، مهندس بهروز فردوس .

ما امضاء کنندگان زیر ، مهندسان‌مجاسب و رامساختمان آقایان :

**۱ـ مهندس علی‌اکبر معین فر**
**۲ـ دکتر تورج امیر سلیمانی**
**۳ـ دکتر مهدی قالیبافیان**

را برای عضویت در هیئت مدیره سازمان نظام مهندسان ساختمان و تاسیسات معرفی و انتخاب آنانرا بعموم همکاران توصیه مینمائیم .

حسین هریری ـ سعید ابراهیمی ـ امانوئل اوهانجانیان ـ غلامرضا زهری ـ محمود بهجت ـ مرتضی عریضی ـ ابراهیم چینی فروش ـ حسن حسین‌زاده ـ احمد خراسان‌چیان ـ محسن اسفندیاری ـ رحیم واعظی ـ بهمن حشمتی ـ شاهرخ مالک ـ مسعود ابراهیمی .

فرهاد ایواوغلی ـ شاهرخ مختاری ـ ابراهیم بهجت ـ ادوارد الکسانیانس ـ اصغر نهاوندیان ـ ابوالحسن آستانه اصل ـ محمدباقر میومچی ـ فرهاد محمودی ـ بهزادمحمودی ـ عبدالحمید اشعری ـباقر کیائی ـ علی‌اکبر سعیدی ـ مهران احیاء ـ مسعود مجد ـ نادر زنجانی ـ مرتضی زاهدی ـ علیرضا هاشمی ـ محمد رضا عسکری ـ نادر اشتری ـهوشنگ شهبازی ـاللهیارکدخدا ـ کامران نعیم .

خجسته مولود مسعود نهمین پیشوای شیعیان جهان حضرت محمد بن علی التقی ( جواد الائمه ) صلوات الله علیه را تهنیت میگوئیم

صندوق پس انداز بانك ملی ایران

قابل توجه سهامداران‌محترم شرکت کاشی سازی پارس (سهامی عام) شرح درصفحه ۳۱

۵۰۰۰ متر پارکت درجه یک اروپائی بفروش میرسد تلفن ۶۶۲۱۶۰-۶۶۳۰۶۶

در اجرای اوامر شاهنشاه آریامهر مبنی‌بر حمایت از صنایع بخش خصوصی

## کارخانه‌خانه‌سازی ایرداك تبریز با بهره‌گیری از کمك دولت در واگذاری یکهزار واحد مسکونی، فعالیت تولیدی خودرا آغاز کرد

شرح درصفحه ۱٦

رئیس هیات مدیره بانك توسعه صنعتی در پیام خود بمجمع عمومی اعلام داشت:

## سرمایه گذاریهای بانك توسعه صنعتی و معدنی ۳ر۲۷ درصد افزایش یافت

بانك دارای ۱۲میلیون‌سهم و بیش ازهشت هزار سهامدار است. پرداخت های بانك برای سرمایه‌گذاری‌ووام‌های اعطائی بسالی ۵۰ میلیارد ریال می‌رسد . شرح درصفحه۳۳

در مسابقات اسب دوانی انجمن سلطنتی اسب گنبد کاوس محمدسوداور با اسب طاهر جام اعلیحضرت‌رضاشاه کبیر را تصاحب‌کرد . شرح در صفحه ۳۱

دانشگاه پیام نور

**مجتمع علوم آموزشی آگهی پذیرش دانشجو برای دوره فوق لیسانس‌دررشته آموزش شیمی**

**مجتمع علوم آموزشی آگهی پذیرش دانشجو برای دوره دانشبهری علوم آموزشی (آموزش‌ابتدائی)**

شرح درصفحات ۲۳ و ۱۵

همکاران عزیز در انتخابات نظام مهندسی به‌افراد زیر رای دهید .

از رشته راه و ساختمان

۱ـ مهندس حبیب‌الله مهدوی اردبیلی
۲ـ مهندس عبدالحسین ابراهیمی قاجار
۳ـ دکتر مهدی قالی بافان
٤ـ مهندس علی اصغر اقتصاد
۵ـ مهندس علی اکبر معین‌فر
٦ـ مهندس مصطفی کتیرائی
۷ـ مهندس تورج امیر سلیمانی .

ازرشته تاسیسات

۱ـ مهندس نظام الدین موحد
۲ـ مهندس سید سجاد هاشمی .

کاشی کف ایرانا

نمایشگاه ـ خیابان پهلوی مقابل پارك ساعی

مهر انتشارات فراهانی

جلد چهاردهم

از تعلیقات واستدراکات کتاب شریف احقاق الحق

علامه شهید قاضی نورالله مرعشی شوشتری قدس‌سره

تالیف :

مرجع عالیقدر حضرت آیة الله العظمی آقای سید شهاب‌الدین مرعشی نجفی دام‌ظله

منتشر شد

مراکز فروش :

۱ـ قم ـ خیابان ارم ـ دفتر روابط عمومی کتابخانه آیة‌الله مرعشی‌نجفی .

تلفن : ٤٤٣٣ ـ ۵۵۳۳

۲ـ موسسه انتشارات فراهانی تهران بازاربین‌الحرمین ۵۳۰٤٦۵ .

۳ـ تهران ـ خیابان بوذرجمهری ـ کتابفروشی اسلامیه .

## دبیرستان کیهان نو

باتلاش همیشگی اطمینان بخش خانواده است

۹۷۸۳۳٦ـ ٤ـ۹۳۷۷۹۳

عملیات ساختمانی شرکت بار ـ مسدس ـ زهل در اجرای پروژه پولکوموتیو برقی خط آهن تبریز ـ جلفا مورد بازدید رئیس کل راه‌آهن دولتی ایران و مدیران کل اجرائی واداری نواحی ومرکزی قرار گرفت.

شرح در صفحه ۱۵


## شورای همکاری سازمان نظام مهندسان ساختمان و تأسیسات

به عموم همکاران مهندسان راه وساختمان و تأسیسات تأکید میکند که در انتخابات هیئت مدیره نظام مهندسان ساختمان و تأسیسات شرکت کرده و توصیه مینماید به یازده نفر کاندیداهای زیر رأی بدهند :

| راه وساختمان | تأسیسات |
|---|---|
| ۱ ـ جناب آقای مهندس ابوالحسن بهمنیا | ۵ ـ جناب آقای مهندس عبدالحسین ابراهیمی |
| ۲ ـ جناب آقای مهندس خلیل طالقانی | ٦ ـ جناب آقای مهندس حسین دفتریان |
| ۳ ـ جناب آقای مهندس عبدالمجید اعلم | ۷ ـ جناب آقای مهندس منوچهر احتشامی |
| ٤ ـ جناب آقای مهندس عبدالاحد منفرد | |

| | |
|---|---|
| ۱ ـ جناب آقای دکتر سیروس علائی | |
| ۲ ـ جناب آقای مهندس فاروق فرانقریائیان | |
| ۳ ـ جناب آقای مهندس بیژن شاهبیاقی | |
| ٤ ـ جناب آقای مهندس ناصر عرفان | |

شورای همکاری

مرکب از نمایندگان : رشته راه وساختمان کانون مهندسین ایران ـ جامعه مشاوران ایران ـ انجمن مهندسان مشاور ایران

سندیکای شرکتهای ساختمانی ـ سندیکای شرکتهای تأسیساتی

روز اخذ آراء جمعه ۳۷/۳/۲٦ از ساعت ۹ تا ۱۸ ـ محل اخذ آراء وزارت مسکن وشهرسازی خیابان شمالی پارك شهر ـ ورزش .

رأی دهندگان باید پروانه اشتغال همراه داشته باشند

برای جلوگیری از برخورد گروه‌های مسیحی

# سیل تانکهای سوریه به شمال لبنان سرازیر شد

بیروت ـ اوضاع لبنان در پی کشته شدن تونی‌فرنجیه پسر سلیمان فرنجیه رئیس جمهوری سابق لبنان سخت بحرانی است. فرماندهی نیروهای بازدارنده عربی دهها تانک و چندین گردان سرباز به شمال لبنان فرستاده است تا مانع برخورد هواداران فرنجیه که بر ناحیه زغرتا تسلط دارد با فالانژیست ها که قتل تونی به‌آنها نسبت داده شده است شوند.

جستجو برای یافتن مهاجمان به اهدن ادامه دارد و عده‌ای دستگیر شده‌اند.

قتل تونی شکاف عمیقی میان مسیحیان لبنان ایجاد کرده است و فرنجیه قول داده است که جنگ با قاتلهای پسرش‌را تاپایان عمر ادامه دهد.

**عکس‌العملها**

کشته شدن تونی فرنجیه وقتل عام دهها تن در «اهدن»، واکنش گسترده‌ای در لبنان داشت و تمامی روزنامه‌های لبنان از وقوع این حادثه اظهار تاسف کرده‌اند.

روزنامه مستقل لوریان لوژور می‌نویسد: گردباد جنون در لبنان هر لحظه شدت بیشتری میگیرد و منبعد کلمات قاصر از بیان وحشت وهراس کسانی است که ناتوان و عاجز در مسیر این توفان قرار گرفته‌اند.

این روزنامه می‌افزاید در اوضاع واحوالی که دیگربرای ارضای جاه‌طلبی‌ها حد ومرزی وجود ندارد و کسب قدرت بصورت هدف نهائی درآمده‌است سرانجام‌این قدرت بمدرجه‌ای نزول خواهد یافت که فقط بکار پاسداری از گورستانهاخواهد خورد.

ارگان فالانژیستهای لبنان در صفحه اول خود تصویر خیمه‌ای را نشان میدهد که نمایانگر «دولت مردگان» لبنانی‌است ودر درگاه این خیمه یک تاج گل به رسم عزا دیده میشود که از سوی بازماندگان تقدیم شده است.

روزنامه الشرق کمحوادار سوریه است می‌نویسد :قتل فرزند رئیس جمهوری سابق لبنان را می‌توان معلول‌ناسیونالیسم انعطاف‌ناپذیر خانواده فرنجیه دانست.

این روزنامه بشدت رفتار جنایتکارانه قاتلان تونی‌فرنجیه را محکوم کرده‌و می‌افزاید اینان کسانی هستندکه دست‌اسرائیل را در نقض حاکمیت لبنان بازگذارده و با صهیونیستها مناسبات حسن همجواری برقرار کرده‌اند.

روزنامه مستقل انگلیسی زبان لبنان نیز از رهبران‌لبنان خواسته است، که برای جلوگیری از وقوع وقایع تازه‌سازمان های شبه نظامی را منحل کنند.

این روزنامه ضمن اشاره بمقارن بودن حادثه کشته‌شدن تونی فرنجیه باواگذاری مواضع تخلیه شده نیروهای اسرائیلی بچریکهای مسیحی در جنوب لبنان به رهبران محافظه کار این کشور اخطار کرده است که چریکهای زیر فرماندهی آنها در راه منافع بیگانگان که ارتباطی بامنافع لبنان ندارد بکارگرفته شده‌اند.

عبدالعزیز حسین وزیر مشاور کویت نگرانی دولت‌خود را از اوضاع واحوال جاری در لبنان که درپی قتل تونی فرنجیه پدید آمده است اعلام داشت.

وی در گفتگوئی با خبرنگاران اظهار داشت قتل وکشتار وخونریزی در لبنان چهره نامناسبی از اعراب در افکار عمومی جهان به وجود می‌آورد.

وزیر مشاور کویت باتاکید به حاکمیت دولت لبنان بر سراسر خاک این کشور خواستار بازگشت امنیت در تمام مناطق لبنان شد.

**فرنجیه قول داد تا پایان عمر با قاتلان پسرش خواهد جنگید**

★

**تلاش برای یافتن مهاجمان منطقه ییلاقی «اهدن» ادامه دارد**

## لبنان در برابر دودستگی عمیق مسیحیان قرار گرفته است

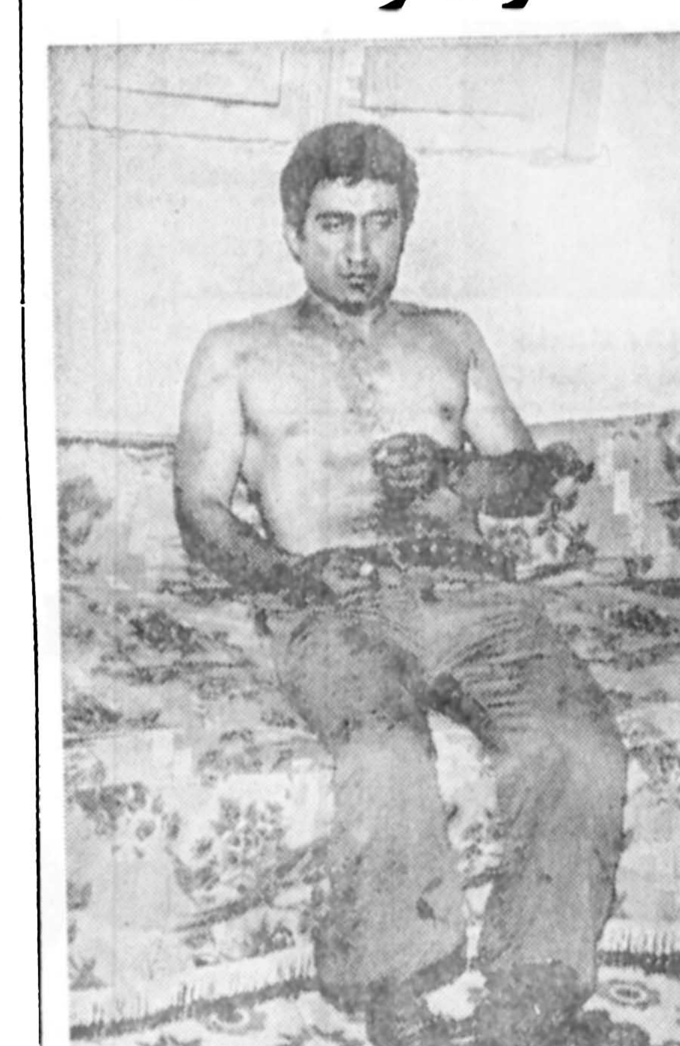

جورج نجیم یکی از ۱۸ فالانژیستی‌که‌تاکنون‌به اتهام قتل‌تونی‌فرنجیه‌دستگیر شده‌اند.

عکس رادیوئی

## موافقت چین با تجدید مذاکرات خود با ژاپن

توکیو ـ وزارت امور خارجه ژاپن اعلام کرده است که جمهوری خلق چین با پیشنهاد ژاپن در مورد تجدید مذاکرات دو کشور بمنظور انعقاد یک پیمان صلح و دوستی موافقت کرده است.

یک مقام وزارت خارجه جمهوری خلق چین به سفارت ژاپن در پکن اطلاع داد که دولت متبوع وی آماده است اوائل ماه آینده در این مورد بادولت ژاپن وارد مذاکره‌شود.

## امریکا بمب خوشه‌ای در اختیار اتیوپی گذارد !

هامبورگ ـ خبرگزاری‌فرانسه ـ بنا به گزارش مجله «اشترن» چاپ هامبورگ ایالات متحده آمریکا در ماه گذشته بمب‌های خوشه‌ای از نوع بمب‌هائی‌که ارتش اسرائیل در جنوب‌لبنان بکار برده در اختیار دولت اتیوپی گذارده است.

اشترن می افزاید این بمب ها بدستور هایله‌ماریام‌منگیستو رهبر اتیوپی در نبرد علیه شورشیان ایالت اریتره مورد استفاده قرار گرفته بطوری که براثر فرو ریختن بمب های خوشه‌ای بیش از یکهزار نفر از افراد غیر نظامی دراسمره و مساوا به قتل رسیده‌اند. منابع آگاه این گزارش‌اشترن را باور نمی کنند.

در اجرای حکم یك دادگاه شرع

## ۲ انگلیسی در عربستان سعودی در ملاءعام شلاق زده شدند

★ **۷ انگلیسی دیگر در معرض چنین مجازاتی هستند.**

★ **نمایندگان مجلس‌عوام انگلیس از دولت خواستند سفیر خود را از عربستان فرا خواند.**

لندن ـ خبرگزاری فرانسه ـ دیوید اون وزیر امورخارجه انگلیس مراتب نگرانی وخشم دولت این کشور را ازحکمی که بوسیله مقامات قضائی عربستان سعودی (دادگاه‌شرع) در باره دو تن‌از اتباع‌انگلیسی صادر و اجرا شده است از طریق سفارت این کشور در ریاض به اطلاع دولت عربستان سعودی رسانید.

این دو انگلیسی به جرم تهیه و فروش مشروبات‌الکلی در ملاء عام شلاق‌خوردند.

وزیر خارجه انگلیس گفت باعلم به اینکه احکام شرع اسلام ناظر به تحریم مواد الکلی است،ولی مجازات‌پیش‌بینی شده نباید در مورد غیر مسلمانان (خارجیها) اعمال گردد، بلکه زندانی کردن کوتاه مدت این دو تن وسپس اخراج آنها می‌توانست برای تنبیه و مجازات کافی باشد.

ماجرای شلاق خوردن اتباع انگلیسی در عربستان سعودی برای نخستین‌بار بوسیله‌روزنامه دیلی‌میل فاش شد. این دو انگلیسی که مهندس هستنددر یك شرکت مهندسی عربستان سعودی اشتغال دارند. آنان درمنزل‌مبادرت‌به تهیه مشروبات الکلی کرده بودند.

در پی انتشار خبر شلاق خوردن این‌دومهندس‌انگلیسی، پاره‌ای از نمایندگان مجلس عوام انگلستان از دولت‌خواستند که سفیر خود را ازعربستان سعودی فراخواند.

این دو تن نیکل‌میدمنت۲۷ ساله و بریان‌کوپرز۳۵ ساله بودند. مهندسان انگلیسی‌به یك به شش ماه زندان و ۷۰ ضربه شلاق محکوم شده‌اند

مهندسان مورد بحث در کار ساختمان و توسعه فرودگاهی مشغول خدمت بودند.

آسوشیتدپرس نیز درگزارشی نوشته‌است ۷ انگلیسی دیگر هم در معرض چنین مجازاتی هستند.

دو انگلیسی مورد بحث که مجازات خودرا متحمل شده‌اند ممکن است‌در ۲۴ ساعت‌آینده از عربستان‌سعودی خارج‌شوند.

## والدهایم از نقش سربازان ایران در جنوب لبنان ستایش کرد

**یك واحد از سربازان ایران از جنوب لبنان به جولان بازگشت**

سازمان ملل ـ رویتر ـ کورت والدهایم‌دبیرکل‌سازمان ملل قوای ایرانی نیروی صلح سازمان ملل در لبنان را که پس از پایان یافتن دوره‌خدمت موقتی خویش در نیروی‌مذکور بار دیگر به مواضع خویش‌در ارتفاعات جولان (سوریه) بازگشته‌اند تا خدمت خویش‌را در آنجا از سرگیرند تجلیل کرد. در بلندیهای جولان قوای ایرانی قسمتی از نیرو هائی هستند که‌از طرف‌سازمان ملل برای جدا سازی نظامی سوریه و اسرائیل مستقر شده‌اند.

والدهایم اظهار داشت که گروهی مرکب از ۱۹۰ نفر سپاهیان ایرانی که ازجولان به لبنان آمده بودند وظایف خود را در نیروی صلح سازمان ملل در لبنان به نحوی‌که از نظر وی یك سرمشق و نمونه درخشان است انجام داده‌اند.

دبیرکل سازمان ملل درهمان اظهارات که بصورت بیانیه‌ای از طرف وی انتشار یافته در عین حال‌سپاسگزاری عمیق‌خود را از دولت ایران بخاطراینکه موافقت کرد قسمتی از قوای ایرانی نیروی جدا سازی‌نظامی سازمان ملل در جولان در مرحله حساس تکوین عملیات نیرو های سازمان ملل در لبنان به این کشور گسیل شود ابراز کرده است.

در لبنان، پس از آنکه گردانی مرکب از ۵۰۰ نظامی ایرانی جای گروه ۱۹۰نفری قبلی‌را در نیروی صلح‌سازمان ملل گرفتند، این نیروی‌اخیر الذکر برای‌ازسر گرفتن‌وظایفی که در ارتفاعات جولان دارد به آنجا بازگشته است.

نخست‌وزیر لبنان :

## نیروهای سازمان ملل باید امنیت جنوب لبنان را حفظ کنند

بیروت ـ نخست‌وزیرلبنان تاکید کرد که کلاه‌آبی های سازمان ملل باید امنیت را درسراسر جنوب لبنان از جمله مرز های این کشوربا اسرائیل برقرار سازند.

ژنرال سیلاسو وفرمانده نیرو های سازمان ملل در خاورمیانه نیز ضمن تائید گفته های نخست وزیرلبنان گفت مقامات لبنانی از واحد های سازمان ملل‌خواسته‌اند که ماموریت خود را در زمینه کمک‌به‌استقرارحاکمیت دولت لبنان برجنوب این کشور با قاطعیت انجام‌دهند

نخست‌وزیر لبنان اعلام داشت که فرماندهی ارتش لبنان به واحد های نظامی تحت نظارت سعد حداد دستور داده که درمواضع خود در جنوب‌لبنان باقی بمانند و از انجام دادن هرگونه عملیاتی در زمینه امنیت این منطقه‌امتناع‌ورزند تا آنکه نیرو های بین‌المللی در این منطقه مستقرشوند.

## کارتر پیشنهاد ملاقات باکاسترو وارد کرد

★ **رئیس‌جمهوری‌امریکا تردید نداردکه‌کوبائی ها‌به‌شورشیان‌کاتانگا کمك کرده‌اند**

واشنگتن ـ کارتر رئیس جمهوری آمریکادر یك‌مصاحبه رادیو تلویزیونی بار دیگر اظهار داشت که کوبا به شورشیان کاتانگائی که ماه گذشته به زئیر حمله کردند کمك کرده و از حمله آنها به زئیر از طریق خاك آنگولا و زامبیا آگاه بوده است.

کارتر همچنین‌ادعای‌کاسترو را مبنی بر اینکه اتهامات‌مربوط به مداخله کوبا در اوضاع‌زئیر دروغهای ساخته و پرداخته برژنیسکی است رد کرد.

کارتر گفت کوچکترین تردیدی در مورد آموزش شورشیان کاتانگائی توسط کوبائیها وجود ندارد و مادر این مورد مدارکی هم‌داریم. کارتر پیشنهاد کاسترو را در مصاحبه با یك روزنامه آمریکائی در مورد ملاقات با وی بمنظور بررسی اوضاع‌ناشی از حمله کاتانگائیها به زئیر صریحا رد کرد و گفت فکر نمیکنم برای من شایسته‌باشد در این زمینه با کاسترو‌ملاقات کنم.

رئیس‌جمهوری آمریکاسپس با گرفتن‌یك‌حالت آشتی‌جویانه نسبت به‌کوبا اظهار داشت من مایلم گذشته را فراموش کنم مشروط براینکه کاسترو و دولت آنگولا قول دهنددرآینده مانع از هرگونه حمله ازخاك آنگولا به‌زئیر گردند.

کارتر گفت ابرازنگرانیهای اخیر او در باره آفریقاهشدار هائی در مورد خطرات مداخله شوروی و کوبا در ممالك این قاره از جمله اتیوپی بوده است.

رئیس جمهوری‌آمریکاگفت تصور میکند جلب توجه‌مردم به این خطر نه‌تنها در آمریکا بلکه در سایر کشور ها نیز موثر بوده است.

کارتر همچنین هشدار داد حضور بیش از ۱۵٫۰۰۰ نظامی کوبائی در اتیوپی خطر آفرین است وی گفت بیش‌از ۲۰هزار نظامی کوبائی در انگولا بسر می‌برند کارتر گفت‌ما‌امیدواریم کوبا را متقاعد سازیم خود را آلوده نبرد اریتره نکند کارتر تکرار کرد نیروهای کوبائی باید از اتیوپی خارج شوند.

کارتر در مصاحبه تلویزیونی خود ضمن تکرار انتقاد از شوروی بخاطر عدم رعایت‌حقوق بشر در آنکشور گفت‌زندانی کردن ناراضیان شوروی که بخاطر رعایت حقوق بشر‌مبارزه میکنند به‌روابط شوروی و کشور های دیگر لطمه میزند.

کارتر هنگام بحث درمورد اوضاع زئیر‌گفت‌ادعای کاسترو را مبنی براینکه وی سعی کرده است جلوی حمله شورشیان کاتانگائی به‌شابا‌را بگیرد باور نمیکند.

## آدم‌مالك بازگشت به‌روزنامه‌نگاری را برریاست جمهوری اندونزی ترجیح داد

جاکارتا ـ رویتر ـ آدم مالك معاون رئیس‌جمهوری اندونزی اعلام داشت ترجیح میدهدبجای جانشینی سوهارتو همچنان یک روزنامه‌نگار باقی بماند و به‌عالم «ژورنالیسم» باز گردد.

مالك در یک‌مصاحبه تلویزیونی اظهار داشت به هیچ وجه‌قصد ندارد در پایان دوران ریاست جمهوری پرزیدنت سوهارتو نامزد مقام ریاست جمهوری اندونزی‌شود وی ضمن‌صحبت‌در مورد شایعات مربوط به رئیس جمهوری شدن خود گفت من می‌خواهم یک روزنامه‌نگار باقی بمانم زیرا این شغل به من‌آزادی بیشتری میدهد. من به‌حرفه «روزنامه‌نگاری» عشق می‌ورزم‌و می‌توانم از این طریق به جامعه اندونزی خدمت بیشتری کنم.

مالك که مدت یازده سال وزیر خارجه اندونزی بود در مارس گذشته به معاونت‌ریاست جمهوری برگزیده شد. مالك که یک روزنامه‌نگار برجسته است‌بنیادگذار «آنتارا» خبرگزاری ملی اندونزی بشمار می‌رود.

وی باقلم خود کمک وسیعی به‌استقلال اندونزی و اخراج هلندیها کرد.

## مصاحبه تره‌کی باتلویزیون مسکو

مسکو ـ خبرگزاری فرانسه ـ نورمحمد ترەکی رئیس‌جمهوری ونخست وزیر افغانستان ضمن مصاحبه‌ای که از شبکه تلویزیون مسکو پخش شد همسایگان این کشور را به پیروی از یک سیاست حسن همجواری نسبت بافغانستان دعوت کرد.

ترەکی گفت امیدواریم که کشورهای همسایه افغانستان و همه کشورهای جهان نه تنها ما را برسمیت بشناسند بلکه ازبکار بردن یک سیاست خصمانه‌نسبت بجمهوری‌دموکراتیک‌افغانستان خودداری کرده و در کارهای ما مداخله نکنند.

این تنها وثیقه دوستی مابا کشورهای همسایه و دیگرکشورهای جهان است.

رهبر افغانستان در پایان‌از روابط «بسیار خوبی» که‌میان افغانستان و شوروی وجود دارد ابراز خرسندی کرد وگفت شوروی هرگز در کارهای ما مداخله نکرده و از دادن کمکهای اقتصادی بی‌قید و شرط بما خودداری نورزیده است.

**سلب تابعیت از پادشاه سابق افغانستان**

کابل ـ رویتر ـ رادیوکابل اعلام کرددولت جدیدافغانستان محمد ظاهر شاه پادشاه سابق افغانستان و ۲۲ تن ازاعضای خانواده وی را از تابعیت افغانستان محروم کرده است.

پادشاه سابق افغانستان هم اکنون در رم زندگی میکند.

**ورودهیئت‌روسی به‌کابل**

کابل ـ رویتر ـ به‌گزارش رادیو کابل دیروز یک هیئت روسی به منظور مذاکره با مقامات افغانی پیرامون توسعه همکاری های دو کشور در امور فرهنگی‌و آموزشی‌وارد کابل شد.

## بازپرسهای مصری «هیکل»‌را بازجوئی کردند

قاهره ـ آسوشیتدپرس ـ بازپرسهای مصری دیروز محمد حسنین هیکل روزنامه‌نگارمصری را در باره مقالات انتقادآمیزی که اخیرا در باره سیاست‌انور سادات نوشته است به مدتی طولانی مورد بازجوئی قرار دادند.

هیکل پس از این بازجوئی‌که دو ساعت ونیم به درازاکشید گفت محیط بازپرسی صمیمانه بود، اما بەوی دستور داده‌شده است چیزی‌به خبرنگاران‌نگوید.

وی یکی از پنج روزنامه‌نگار مصری است که به آنها دستور داده شده‌است تازمانیکه‌تحقیقات درباره مقالاتشان که وحدت‌ملی وآرامش جامعه مصر را بخطر انداخته است خاتمه نیابد .از کشور خارج نشوند.

انورحبیب دادستان کل مصر باانتشاراین‌خبر بخبرنگاران‌گفت بازجوئی‌از روزنامه‌نگاران‌مورد بحث امروز نیز ادامه نخواهد یافت.

## بریگاد های سرخ مرکز برق رم را منفجر کردند

رم ـ وقوع یک انفجارشدید که آتش سوزی گسترده‌ای به‌همراه داشت موجب‌وارد آوردن خسارات هنگفتی به مرکز تولید برق یکی ازدو شرکتی که‌تامین جریان برق رم پایتخت ایتالیا را به‌عهده دارد گردیدودو محله‌بزرگ رم در خاموشی فرورفت.

شرکت برق شهرداری رم با انتشار اطلاعیه‌ای اعلام کرد این حادثه براثر عملیات خرابکارانه صورت گرفته است.

در این میان، یک ناشناس تلفنی به مسئولان شرکت برق شهرداری رم اعلام داشت که بریگاد های سرخ این انفجار را بوجود آورده‌اند در این انفجاریک ژنراتور برق کاملا از کار افتاد و بیش از ۲۰۰ هزار نفر از ساکنان پایتخت ایتالیا ازداشتن برق محروم شدند.

## تاس گزارشهای مربوط به‌تیرگی مناسبات عراق‌وشوروی‌را «یاوه‌سرائی»خواند

مسکو ـ خبرگزاری فرانسه ـ تاس خبرگزاری رسمی شوروی گزارش هائی راکه بتازگی در باره تیرگی‌روابط عراق وشوروی انتشاریافته است «یاوه سرائی و اندیشه های باطل» خواند.

تاس وسایل ارتباط جمعی غرب و نشریه لبنانی«النهار العربی» را به پخش «یاوه‌سرائی‌های» مربوط به‌تیرگی مناسبات‌شوروی وعراق‌متهم کرد و نوشت هدف این تبلیغات پوچ بی‌اعتبار کردن سیاست شوروی است.

خبرگزاری تاس در پایان تفسیر خود بار دیگرگزارش های مربوط بامکان لغو قرارداد دوستی و همکاری منعقد در ۱۹۷۲ عراق و شوروی رارسما تکذیب‌کرد. وبا یادآوری سخنان اخیر نعیم حداد عضو شورای فرماندهی عراق تاکید کرده است که این گزارش ها سراپا جعلی و غرض آلود است.

نعیم حداد چند روز پیش ضمن تائید اعدام بیست‌ویک کمونیست عراقی‌اظهارداشت که به هیچ وجه مسئله لغو قرارداد دوستی و همکاری شوروی و عراق در میان نیست.

## تضمینی برای رخنه فلسطینی‌ها به جنوب لبنان وجود ندارد

تل‌آویو ـ شیمون پرز رهبر حزب کارگر اسرائیل وعضو کمیسیون‌روابط خارجی‌پارلمان این کشور در سخنانی که از رادیو اسرائیل پخش شد اظهار داشت که تخلیه کامل جنوب لبنان از نیرو های اسرائیل مشکلات جدی و تازه‌ای بەوجود آورده است.

وی گفت‌هیچ تضمینی برای جلوگیری از حملات مجدد فدائیان فلسطینی به خاك اسرائیل وجود ندارد وسازمان آزادیبخش فلسطینی که‌گروه های وابسته به آن درصیداو صور مستقرند همچنان امنیت اسرائیل و صلح خاورمیانه را تهدید می‌کنند.

پرز خاطر نشان ساخت که در حال حاضر فلسطینی ها سرگرم سازمان دادن‌به‌حضور و رخنه مجدد خود در نزدیکی مرز های اسرائیل هستند.

## دختر بوتو آزاد شد

اسلام‌آباد ـ دوشیزه بی‌نظیر بوتو دختر نخست‌وزیر سابق پاکستان‌درپی صدورحکم دادگاه عالی سند آزادی خود را بازیافت. وی که در ۲۱ ژوئن بیست‌وششمین سالگرد خود را جشن میگیرد از ۱۶ ماه مارس گذشته به اقامت اجباری در لاهور محکوم شده بود. دادگاه عالی سند در حکم خود تاکید کرده است‌که تصمیم مقامات نظامی مبنی براقامت اجباری دختر بوتو بدون توجه‌به قانون اتخاذشده است و این تصمیم که‌اساس قانونی ندارد نمی‌تواند اجرا شود مقامات‌دولت‌نظامی‌پاکستان در جریان سخنرانیهائیکه بی‌نظیر بوتو در مناطق مختلف کشور به پشتیبانی از پدرش ایراد میکرد و مردم را به حمایت‌ازاوفرا‌میخواندمحدودیت هائی برای وی قائل شدند تا نظم عمومی را مختل نسازد.

عرفات:

## پیروزی عملیات فدائیان در قلمرو اسرائیل بی‌اثربودن کمربندایمنی اسرائیل را ثابت‌کرده است

طرابلس ـ یاسرعرفات‌رئیس کمیته اجرائی سازمان آزادی بخش فلسطینی اظهار داشت‌که تصاعد عملیات نظامی از سوی نهضت مقاومت‌فلسطینی‌درداخل خاك اسرائیل‌دراجرای‌تصمیمات کنفرانسهای سران جبهه پایداری در طرابلس والجزیره صورت گرفته است. یاسر عرفات گفت که موفقیت مداوم عملیات فدائیان‌درداخل‌اسرائیل نمایانگر بی‌اثر بودن کمربند امنیتی است که‌مقامات‌اسرائیلی وجود آن را همواره موردتاکید قرار میدهند وی خاطر نشان ساخت که هیچ مانعی نمی‌تواند فدائیان فلسطینی را از ادامه فعالیت های خود به‌منظور آزاد ساختن اراضی غصب‌شده و اعاده سرزمین خود بازدارد.

رهبر سازمان آزادیبخش فلسطینی ضمن اشاره به‌فعالیت زنان فلسطینی‌دوشادوش‌فدائیان مرد گفت که اکنون ۱۵۰۰زن فلسطینی در سیاهچال های اسرائیل به‌سر میبرند که‌این امر نشان دهنده مبارزه جوئی زنان فلسطینی می‌تواند باشد.

## دولت انگلیس نتوانست ازمجلس عوام برای مبارزه با تورم اختیار بگیرد

لندن ـ آسوشیتدپرس ـ دیشب دولت حزب کارگر انگلستان نتوانست درمورد برنامه‌مبارزه با تورم از پارلمان آن‌کشور اختیار بگیرد، اما اکثریت ناچیزی که دولت بدست‌آورد حاکی از آن است که احتمالا درسال‌جاری برگزاری‌انتخابات پیشرس در انگلستان ضروری است.

سیزده نماینده حزب لیبرال در پارلمان انگلستان که در مورد مسایل مهم از حزب کارگر جانبداری‌میکنند باامتناع از شرکت در رای گیری عدم رضایت خود را نشان دادند و همین امر به دولت کالاهان امکان داد با ۲۸۷ رای‌موافق در مقابل ۲۸۲ رای مخالف لایحه استیضاح حزب محافظه کار را عقیم گذارد.

قبل از آغاز رای گیری، کالاهان هشدار داده بود در صورتی که مجلس عوام از دولت حمایت نکند پارلمان را منحل خواهد کرد و دست‌به انتخابات پارلمانی پیشرس خواهد زد.

**جناب آقای حاج محمدتقی برخوردار و سرکار بانو برخوردار**

درگذشت فقید سعید جناب آقای علی اصغر میرحسینی وکیلی را باانده فراوان حضور انورتان تسلیت عرض نموده امیدوار است روح‌پرفتوح آن مرحوم که‌ازمفاخر کشور بوده‌اند با ارواح طیبه بزرگ پیشوایان عالم‌اسلام محشور وقرین رحمت الهی گردد.

با عرض احترام ـ نصرالله اصالت و بانو

**حضور انور جناب آقای حاج محمد تقی‌برخوردار وسرکار بانو برخوردار**

با قلبی مملو از اندوه درگذشت مرحوم مغفورجناب آقای علی اصغر میرحسینی وکیلی را حضور انورتان تسلیت عرض نموده بقاء عمر و سلامت و سعادت آن خاندان بزرگ راهمراه باصبر جمیل واجر جزیل ازدرگاه حضرت احدیت آرزومندیم.

دکتر رکن‌الدین سادات تهرانی و بانو

**اطلاعات بانوان سه‌شنبه‌ها منتشر میشود**

**اکازیون ـ داودیه ـ قلهك**

منزلی جنوبی شمالی دوبردو درب دوطبقه ۷ اطاق،استخر، زیرزمین، کتابخانه مجهز، دوهال ودو سرویس کامل شوفاژ گازی، کولر، تلفن، موکت، مبله یابدون مبلمان یک میلیون و دویست وچهل هزار تومان ـ بعد ازظهر ها تلفن ۳۶۲۲۵۱

۱ـ۷۱۲۲

صاحبان صنایع وبازرگانان کشور

الاخاء

تنها مجلهٔ عربی زبان ایران از گروه نشریات موسسهٔ اطلاعات پخش در ۲۱ کشور عربی

روزهای شنبه منتشر میشود

**دنیای ورزش شنبه‌ها منتشر میشود**

**بیمه حافظ**

(شرکت سهامی عام)

**آگهی دعوت**

مجمع عمومی عادی سالانه شرکت ساعت پنج بعدازظهر روز سه شنبه بیستم تیر ماه ۲۵۳۷ شاهنشاهی در اداره مرکزی شرکت. خیابان‌تخت طاووس، خیابان‌دریای نور شماره ٤٤ تشکیل میشود.

دستور جلسه :

۱ـ استماع گزارش هیئت مدیره‌و بازرسان در باره امور شرکت‌درسال ۲۵۳٦

۲ـ بررسی و تصویب ترازنامه‌و حساب سودوزیان سال ۲۵۳٦

۳ـ اتخاذ تصمیم در مورد سود سال ۲۵۳٦

٤ـ انتخاب اعضاء هیئت مدیره

۵ـ انتخاب بازرسان اصلی وعلی البدل

٦ـ تعیین‌روزنامه کثیرالانتشار برای درج آگهی های شرکت

از سهامداران محترم خواهشمند است با رعایت‌مفاد ماده۲۰اساسنامه در جلسه مزبور شرکت فرمایند.

هیئت مدیره

**گروه فرهنگی آذر**

**کلاسهای تجدیدی وتقویتی را ازشنبه دهم تیرماه شروع مینماید:**

داوطلبان برای ثبتنام میتوانند همه روزه صبح وعصر به‌محل های زیر مراجعه نمایند :

دبیرستان شماره ۱ آذر: خیابان نادری ـ چهار راه قوام‌السلطنه تلفن ۳۷۷۱۷۰ ـ ۳۷۳٦٤۲

دبیرستان شماره ۲ آذر : میدان بهارستان ـ اول خیابان صفی علیشاه تلفن ۳۱۸٤۸۱ ـ ۳۰۱۱۰٦

دبیرستان شماره ۳ آذر : خیابان بهجت آباد ـ تقاطع کریمخان‌زند تلفن ۸۹٤۰۱٦ ـ ۸۹٤٦۷۱

جهت رفاه دانش آموزان سرویس برای‌دبیرستان شماره ۳ آذر دائر می باشد

پادشاه اسپانیا در تهران گفت :

# ما باید در مقابل دخالت و تهدید، محکم بایستیم

**مذاکرات بین شاهنشاه آریامهر و اعلیحضرت خوان کارلوس پادشاه اسپانیا صبح امروز آغاز شد . در این مذاکرات مسائل مورد علاقه دو کشور و بخصوص در زمینه همکاری اقتصادی دو کشور مورد بحث قرار گرفت.**

**مسائل بین‌المللی بخش دیگری از این مذاکرات بود . در حقیقت روابط متنوع ایران و اسپانیا در مذاکرات امروز پادشاهان دو کشور یک بار دیگر مورد ارزیابی قرار گرفت .**

**مصر دیروز اعلیحضرت خوان کارلوس پادشاه اسپانیا و ملکه سوفیا بدعوت شاهنشاه آریامهر و علیاحضرت شهبانو به تهران آمدند و مورد استقبال گرم اعلیحضرتین قرار گرفتند. در فرودگاه مهرآباد از پادشاه و ملکه اسپانیا استقبال رسمی به عمل آمد . در این مراسم نخست وزیر، روسای مجلسین وزیر دربار شاهنشاهی و مقامات عالی مملکتی حضور داشتند . در این سفر وزیر خارجه اسپانیا و عده‌ای از مقامات دولتی و درباری پادشاه اسپانیا را همراهی میکنند . پادشاه اسپانیا امشب تهران را به قصد دیدار از جمهوری خلق چین ترک میکند .**

## ضیافت شام

دیشب از جانب اعلیحضرتین ضیافتی بهشام به افتخار پادشاه و ملکه اسپانیا داده شد که در آن عده‌ای از اعضای خاندان سلطنتی و مقامات مملکتی شرکت داشتند .

شاهنشاه آریامهر در سرمیز شام به میهمان عالیقدر خود خوش آمد گفتند و به آشنائی شخصی اعلیحضرت پادشاه اسپانیا از ایران و همچنین آشنائی تاریخی دو کشور که از ۱۲ قرن پیش آغاز شده اشاره فرمودند و یادآور مهاجرت پارسیان به اسپانیا شدند که از همان موقع انتقال فرهنگ و ادب ایرانی به آن کشور و پایه گزاری موسیقی ایرانی در اسپانیا بنام « موسیقی اندلس» و همچنین تدریس زبان فارسی در هفت قرن قبل در آن کشور آغاز شد ، و در تمام این دوره روابط سیاسی نیز بین ایران و اسپانیا برقرار بود .

شاهنشاه اضافه فرمودند: این موارد فقط نموداری از مظاهر سابقه کهن ارتباط دو ملت ایران و اسپانیا است که اکنون با همکاری های وسیع دو کشور در زمینه های سیاسی و اقتصادی و فرهنگی تحرک تازه‌ای یافته است. این تحرک اصولا وجه مشخص آن جهش صنعتی و اقتصادی است که دو سرزمین ما در سالیان اخیر نمونه های بارزی از آن بوده‌اند و هستند .

شاهنشاه آنگاه مبرابطه و همکاری اقتصادی دو کشور اشاره فرمودند و اضافه نمودند:

همه این ها همکاری روز- افزونی را در آینده میان ایران و اسپانیائی که تحت رهبری و اداره مدبرانه آن اعلیحضرت عصر نوینی را در تاریخ خود آغاز کرده است نوید می دهد . ما بموفقیت های بزرگ آن اعلیحضرت که بخصوص در یک دوران مهم تحول اجتماعی و سیاسی اهمیت و در عین حال دشواری استثنائی دارد بدیده احترام و ستایش مینگریم و برای شما درحسن انجام ماموریت خطیری که در برابر ملت بزرگ خویش به عهده دارید صمیمانه آرزوی موفقیت میکنیم ، زیرا موفقیت شما در حقیقت پیروزی منطق و واقع بینی و تفاهم است و شک نیست که این امر نه تنها از نظر کشور و ملت خودشما بلکه از لحاظ بین المللی اهمیت خاص دارد .

شاهنشاه آریامهر در پایان برای اعلیحضرت پادشاه اسپانیا آرزوی موفقیت کردند .

## سخنان پادشاه اسپانیا

اعلیحضرت خوان کارلوس در نطق خود پس از سپاسگزاری از اعلیحضرتین و استقبال گرمی که از ایشان و ملکه اسپانیا بعمل آمده گفتند : سنت نظام پادشاهی در دو کشور ایران و اسپانیا به گذشته های دور میرسد و در عصر نوین آرمان نظام پادشاهی را میتوان به ساده ترین عبارت تعبیر کرد یعنی خدمت به مردم و خدمت به صلح جهانی که با سنت های کهن و پیشرفت سریع همراه است . تصور میکنم ترکیب سنت و پیشرفت کلید وجوه اشتراک و مهمترین وجه تشابه بین دو کشور ماست .رویه و طرز فکر های اساسی ما براستی بسیار بهم نزدیک است . در میدان تحول و توسعه از نقطه نظر ریشه‌های عمیق مذهبی و معنوی دو کشور ما از جمله الگو های اصلی پیشرفت های شگفت انگیز و سریع هستند که برای بالا بردن سطح زندگی ملت های خود هدف های روشنی دارند.

زندگی بدون سنت و نیرو های معنوی بی‌معنی است ، با وجود این سنت مثال شاهزاده خواب آلودی است که باید او را بیدار کرد و بسوی دنیای مدرن کشاند تا بتواند در عصر جدید کارگر افتد .

ما خیلی خوب میدانیم چه کسی در ایران این شاهزاده خواب آلود سنت را بسوی بیداری و پیشرفت کشاند . سلسله پهلوی ، دو پادشاه آن پدر و پسر که دست آورد های آنها در دشوارترین شرایط ابتدائی حقیقتا شگفت انگیز می‌نماید .

اکنون من ایران را کشور بزرگی می‌بینم ، ایرانی که قبلا از عظمت آن تنها خاطره‌ای باقی مانده بود . اجازه می - خواهم همراه با عشق و درود- های مردم اصفهانیا برای مردم ایران تحسین عمیق خود را برای این دستاوردها ابراز دارم و از اینکه اصفهانیا اکنون در کوشش های همه جانبه‌ای که برای پیشرفت ایران صورت میگیرد آغاز مشارکت کرده است اظهار مسرت کنم .

از زمان آخرین دیدار من از ایران - در زمان ولایتعهدی- مناسبات دو جانبه اقتصادی ما تحولی چشمگیر داشته است. حجم همکاریهای اقتصادی دو کشور که سه سال قبل عملا در نقطه صفر بود اکنون بمیزان قابل توجهی رسیده است که روز به‌روز بویژه در زمینه ساختمان سازی در حال افزایش است . اعلیحضرت کارلوس در جای دیگر نطق خود گفتند : در اشاراتی که از طرف سیاستمداران هر نقطه از دنیا و با هر نوع گرایشی به شاهنشاه شده است از اهمیت ایران بعنوان یك کشور با نفوذ و یك عامل ثبات و صلح در این منطقه وسیع دنیا تحت رهبری دور اندیشانه آن اعلیحضرت یاد شده است . ما در این هدف هر دو سهیم هستیم، خواسته ما صلح و رفاه تمام ملل روی زمین بدون در نظر گرفتن ایده‌ئولوژیهای آنها و بدون دخالتهای دو جانبه است . ما میل داریم روابط خود را با تمام ملل گسترش دهیم و تفاوت در سنت را با یگانگی در پیشرفت ترکیب کنیم . تکرار میکنم تا زمانیکه دخالتی در کار نباشد هیچ تهاجمی برعلیه تمامیت ارضی کشور ها انجام نخواهد گرفت ما باید در مقابل چنین اقدامات یا تهدید هایی محکم بایستیم ما در حقیقت در کشورهایمان در اصول محکم و در مشورت معتدل هستیم قنها خواسته ما عدالت بین‌المللی است .

این نوع اندیشه هر روز توسط شاهنشاه که در جامعه جهانی مقامی والا دارند و در واقع با تمامی ملتهای دنیا با هر نوع ایده‌ئولوژی روابط حسنه‌ای برقرار کرده‌اند به مرحله اجرا درمیاید من یکبار دیگر همبستگی اسپانیا را با چنین نقطه ها و مواضع سازنده‌ای ابراز میدارم. در پایان پادشاه اسپانیا مجددا تشکرات خود را ابراز داشت.

# ضوابط دریافت حق اشتراک برق از روستانشینان ابلاغ شد

وزارت نیرو طی بخشنامه‌ای در اجرای طرح برق رسانی روستا ها ضوابط دریافت حق اشتراک برق از روستانشینان را به شرکت های برق منطقه‌ای ابلاغ کرد.

براساس این بخشنامه حداکثر دریافتی شرکت ها برقی در استانها از بابت تامین برق روستانشینان نباید بیش از ۲ هزار تومان باشد .

بعلاوه تمام خطوط توزیع برق در داخل روستاها بعهده شرکت های برق بوده و این شرکتها مکلفند خطوط توزیع را بنحوی دائر کنند که تمام خانه و تاسیسات روستاها را شامل گردد .

وزارت نیرو برای تامین برق روستاها طرحی تهیه کرده است که مطابق این طرح تامین برق روستاها در مراحل مختلفو با توجه به یک برنامه ریزی سالانه بمورد اجرا در می - آید .

تعداد روستا هائی که امسال برقدار میشوند ۲ هزار واحد پیش‌بینی شده که تمام آنها مربوط به روستا های غیر استان مرکزی است .

اعتبار اجرای این مرحله از طرح تامین برق روستاها ۷ میلیارد و ۶۶۲ میلیون ریال میباشد .

# دستور تسریع در رسیدگی به شکایات کارمندان

همزمان با تشکیل کمیته‌های رسیدگی به شکایات ارباب‌رجوع در وزارتخانه ها و موسسات دولتی ، اقداماتی نیز برای رسیدگی سریع به شکایات استخدامی خود کارمندان دولت صورت گرفته است ، در جهت انجام این منظور سازمان امور اداری و استخدامی کشور با ارسال بخشنامه‌ای به کلیه ادارات این سازمان و نیز وزارتخانه ها و موسسات دولتی از آنها خواسته است که نسبت به رسیدگی به شکایات کارمندان دولت نهایت دقت را بکاربرند و هر مقامی موظف است که شاکیان را بپذیرد و پس از رسیدگی به تقاضای آنها در کوتاهترین مدت جواب لازم را بدهد .

هم‌اکنون بطور متوسط روزانه بیش از ۱۲ شکایات و ماهیانه متجاوز از ۳۰۰ شکایات از سوی کارمندان دولت به سازمان امور اداری و استخدامی کشور میرسد .

هم‌اکنون ازجمله وظایفی که سازمان امور اداری و استخدامی کشور بعهده دارد رسیدگی به شکایت کارمندان دولت و صدور رای در این زمینه میباشد .

براساس ماده ۶۰ قانون استخدام کشوری کارمندان دولت میتوانند در مورد تضییع حقوق استخدامی خود به سازمان امور اداری و استخدامی کشور شکایت کنند. اصولا شکایات استخدامی باید قبل از تقدیم شورای دولتی و در غیاب آن بدبیران عالی کشور سازمان امور اداری و استخدامی کشور داده شود.

مرجع رسیدگی به شکایات استخدامی کارمندان در سازمان امور اداری و استخدامی ، هیات رسیدگی به شکایات استخدامی است ، هیات رسیدگی به شکایات استخدامی مرکب از ۵ نفر است که از بین کارمندان رسمی شاغل یا بازنشسته که لااقل پانزده سال سابقه خدمت دولتی و سابقه وزارت یا معاونت وزارت یا سفارت یا استانداری یا سابقه خدمت قضائی در دیوان عالی کشور داشته باشند به پیشنهاد نخست وزیر و تصویب هیات وزیران برای مدت ۳ سال بنا بفرمان همایونی منصوب میشوند .

اعضای هیات رسیدگی به شکایات استخدامی بطور تمام وقت و بطور موظف انجام وظیفه میکنند و جز این وظیفه حق ندارند هیچ نوع شغل موظف دیگری داشته باشند .

**براساس آخرین آمار در ابتدای سال گذشته تعداد هفت هزار و ۸۴۶ پرونده برای رسیدگی در اختیار هیات رسیدگی به شکایات کارمندان دولت قرار داشته است که تا پایان سال کار رسیدگی به ۶ هزار و ۵۱۳ پرونده انجام شده است و رای لازم صادر گردیده است.**

این ارقام بخوبی حجم کار هیات رسیدگی به شکایات را از سوئی نشان میدهد و از سوی دیگر مشکل کارمندان دولت را که با قانون استخدام کشوری سروکار دارند مشخص میکند و همه اینها دلیل روشن به نیازی اساسی برای تهیه یک قانون جامع و کامل استخدام است .

بررسی اجمالی آمار پرونده های شکایات کارمندان دولت نشانگر آنست که متوسط شکایات رسیده در سال به سازمان امور اداری و استخدامی کشور ماهیانه ۳۵۰ شکایت است و متوسط پرونده های مختومه در ماه حدود ۴۶۱ پرونده است .

جمع پرونده های وارده در سال گذشته بالغ بر ۴ هزار و ۲۰۰ پرونده بوده است و در همین سال ۵ هزار و ۵۳۲ پرونده مختومه شده است.

# تشکیل شرکت تکنولوژی پیشرفته ایران

در عکس از راست به چپ خیراله رحمتیان نماینده بانک عمران- هوشنگ نابتی رئیس سازمان گسترش و نوسازی صنایع ایران- حسین صادق سفیر شاهنشاه آریامهر - هوشنگ انصاری رئیس هیئت مدیره و مدیر عامل شرکت ملی نفت ایران- فرخ نجم آبادی قائم مقام رئیس هیئت مدیره و مدیر عامل دراموز فنی - علی سخاوت رئیس دانشگاه علوم وفنون ارتش شاهنشاهی ایران و پیتر کوخلر مدیر عامل شرکت ام.بی.بی دیده میشوند.

موافقتنامه تشکیل شرکت تکنولوژی پیشرفته ایران بین شرکت ملی نفت ایران - بانک عمران- دانشگاه علوم و فنون ارتش شاهنشاهی و سازمان گسترش و نوسازی صنایع ایران با موسسه معروف مسراشمیت بولکو (ام. بی.بی) آلمان غربی در اداره مرکزی شرکت ملی نفت ایران به امضاء رسید .

شرکت تکنولوژی پیشرفته ایران دراجرای اوامر موکد شاهنشاه آریامهر مبنی بر لزوم تنظیم برنامه وسیعی برای انتقال انواع تکنولوژی پیشرفته خارجی به ایران تشکیل شده است و علاوه بروظایف مهمی که از این جهت بعهده خواهد داشت پایه‌ریزی لازم را برای بالا بردن سطح تحقیقات و آموزش و تربیت کادر بسیار وسیعی از متخصصین و محققین ایرانی در عالیترین سطح جهانی و همچنین ارائه خدمات فنی و مشورتی خواهد نمود .

شرکت ام. بی.بی که از معروفترین موسسات آلمان غربی است دارای بیست و یک هزار نفر کارمند میباشد که هشت هزار نفر از آنان مهندس و کارشناس و تکنیسین علمی و فنی هستند.

برنامه های این موسسه مخصوصا در زمینه ساخت ماهواره و هواپیمای ارباس و هلیکوپتر و تجهیزات صنایع فضائی و ارتباطات زمینی وحمل ونقل و ایجاد تکنولوژی پیشرفته در زمینه استفاده از انرژی خورشیدی و لیزر در سطح بسیار گسترده‌ای در کشور های صنعتی در دست اجراء است.

شرکت تکنولوژی پیشرفته ایران که ۶۵٪ سهام آن به گروه سهامداران ایرانی و ۳۵٪ به موسسه ام. بی.بی تعلق دارد همچنین اولین جلسه مجمع عمومی خود را نیز صبح امروز در دفتر رئیس هیئت مدیره و مدیر عامل شرکت ملی نفت ایران تشکیل داد .

فعالیت این شرکت در زمینه انتقال انواع تکنولوژی به ایران از جمله تکنولوژی طراحی- مهندسی - مدیریت و اجرای طرحهای مختلفه تولیدی و صنعتی در رشته های الکترونیک - مکانیک- متالوژی علوم و فنون فضائی - ارتباط و مخابرات - فیزیک عامی و مدیریت صنایع ومنابع صورت خواهد گرفت.

# خاموشی برق در کرج و علیشاه عوض

شرکت توانیر اطلاع داد که روز جمعه بیست وششم خرداد بمنظور بهبود وضع ولتاژ برق در قسمت غرب تهران - کرج و آبیک ، خازنهای پست شهریار را وارد مدار خواهد کرد که در نتیجه پست های ۶۲ کیلو ولتی قشلاق ابیک کمال‌آباد، سیمان آبیک و شهریار الزاما در ساعات زیر بدون برق خواهند بود مناطقی که از پست قشلاق و آبیک تغذیه میشوند از ساعت ۵ تا ۸ صبح روز جمعه و کارخانه سیمان آبیک و قسمتی از جنوب کرج و منطقه علیشاه عوض که از پست های سیمان آبیک کمال‌آباد و پست شهریار تغذیه میگردند از ساعت ۸ تا ۱۲ روز جمعه خاموشی خواهند داشت شرکت برق منطقه‌ای تهران مشترکان این مناطق تقاضا کرد ، برنامه استفاده از نیروی برق را باتوجه به خاموشی روز جمعه تنظیم نمایند .

# کمپ تابستانی ارمغان تربیت

واقع درمهرشهریکی ازخوش آب و هوا ترین مناطق ییلاقی کرج بوسعت ۱۷۰ هزار متر مربع مجهز بکلیه وسایل رفاهی برای کودکان از ۳ سال و نوجوانان تا ۱۸ سال پسر و دختر، طبق معمول ازاول تیرماه دایر خواهد بود دراین کمپ که هم بصورت شبانه روزی و هم روزانه اداره میشود ازامکانات وسیعی برخوردار است در این منطقه سرسبز و خرم زمین های بازی فوتبال، مانژ اسب سواری، استخرهای شنا، بسکتبال، والیبال و تنیس اسکواش زیر نظر مربیان ورزش و نیز ساختمانی بزرگ مجهز بخوابگاه های متعدد با تهویه مطبوع، سلف سرویس و آشپزخانه مدرن، کتابخانه ، سالن سینما، کارگاه های حرفه و فن و کلاسهای انگلیسی و تفریحی آماده گردیده است .

برای آگاهی بیشتر و ثبت نام بدفتر شبانه روزی ارمغان تربیت خیابان پهلوی اول عباس آباد مراجعه فرمائید . تلفن ۶۲۸۵۰۲ ـ ۶۲۹۴۷۴

نمای خارجی یکی از ساختمان های کمپ تابستانی ارمغان تربیت

بانک ایرانشهر
بهترین راهنمای اقتصادی و بانکی شماست

کیوشای
مجری طرح های آموزشی
زیر نظر : هوشنگ شاهدی
در ابتدای فعالیت خود خدمات آموزشی زیر را تقدیم میکند :
راسل Rassell II آموزش زبان
ترمی - مکالمه - اعزام - کنکور - تافل
با استادان ایرانی و خارجی
دکارت Descartes آموزش ریاضی
ریاضیات عمومی - جبر و آنالیز - حساب - مثلثات - هندسه
خانه ترجمه Qiushay باهمکاری گروهی از مترجمین رسمی وزارت دادگستری
ترجمه مدارك تحصیلی و نامه‌های تجاری وفنی
اخذ پذیرش از دانشگاه های معتبر دنیا
صبحها از ۹-۱۳ عصر ها ۱۷-۲۰ خیابان شاهرضا روبروی دانشگاه تهران شماره ۱۳۳۸
تلفن : ۶۶۱۴۸۹ و ۶۶۸۳۷۸

دبیرستان کیهان نو
ثبت نام سال آینده خودرا آغاز کرد این دبیرستان در سال گذشته نیز مانند سالهای قبل در کلاسهای
ششم ریاضی وطبیعی
صد درصد قبولی داشت
۹۳۷۷۹۳ ـ ۹۷۸۳۳۶

هتل ساحلی زیباکنار
باطلاع میرساند جاده حسن رود منشعب از جاده رشت بندر پهلوی تماما اسفالت گردیده است .
تلفنهای رزرو ۸۲۹۶۵۹ ـ ۸۲۹۶۶۲ ورلد اکسپرس ویلا ۹۸

جنبش ملی مبارزه با آلودگی محیط زیست

قابل توجه خریداران ماشین آلات راهسازی و ساختمانی
فروش استثنائی

بالا برساختمان برقی ۱۵۰/۰۰۰ تومان
آسانسور مصالح‌کشی برقی ۹۵/۰۰۰ تومان
تراکتور ۱۵۰ اسب کلوخ خرد کن ۹۵/۰۰۰ تومان
تراکتور ۱۰۰ اسب با بولدوزر ۶۵/۰۰۰ تومان

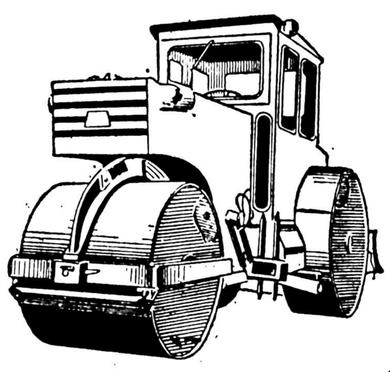

غلطک ویبره‌کششی ۶/۲ تن ۱۶۰/۰۰۰ تومان
غلطک ویبره‌کششی ۷ تن ۱۹۵/۰۰۰ تومان
غلطک ویبره‌کششی ۹ تن ۲۰۰/۰۰۰ تومان
غلطک ویبره‌کششی ۱۳ تن ۳۳۰/۰۰۰ تومان
غلطک ویبره خود روکمرشکن ۱۶ تن ۴۸۵/۰۰۰ تومان
غلطک ۱۴ تن باتیغه وریپر ۱۳۵/۰۰۰ تومان
غلطک ۱۴ تن بدون تیغه‌وریپر ۱۲۷/۰۰۰ تومان

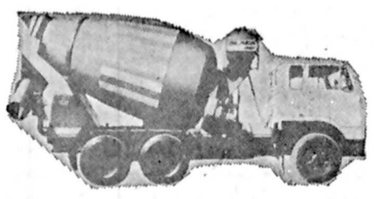

تراک میکسر ۶ متر مکعب با کامیون ۴۲۰/۰۰۰ تومان
بتونیر ۴۰۰-۴۵۰ لیتر ۵۷/۰۰۰ تومان
باکت بتون ۱۰/۰۰۰ تومان
مارپیچ انتقال بتون ۱۷/۵۰۰ تومان
پمپ حمل سیمان به‌سیلو ۹۵/۰۰۰ تومان
پمپ پخش سیمان بدیوار ۷۵/۰۰۰ تومان
قپان سیمان ۱۲/۵۰۰ تومان
میزوییره ۱۸/۰۰۰ تومان

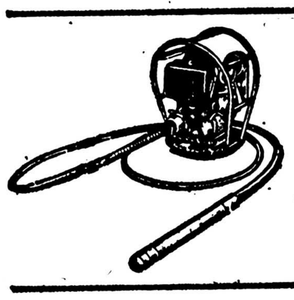

موتور ژنراتور ۱۲۵ K.V.A ساخت آلمان ۱۷۵/۰۰۰ تومان
موتور ژنراتور ۱۱۰ ساخت آلمان ۱۶۵/۰۰۰ تومان
موتور ژنراتور ۹۰ ساخت آلمان ۱۴۰/۰۰۰ تومان
ژنراتور بنزینی ۳/۷۵ کیلو واتی برنارد ۵/۵۰۰ تومان
ژنراتور بنزینی ۴/۵ کیلوواتی برنارد ۶/۵۰۰ تومان
ژنراتور بنزینی ۵ کیلوواتی برنارد ۷/۵۰۰ تومان

ویبراتور بتن دیزلی ۱۰/۰۰۰ تومان
ویبراتور بتن بنزینی ۵/۰۰۰ تومان

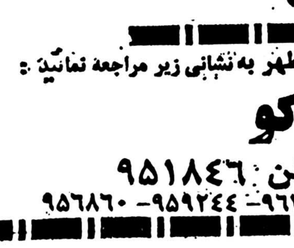

کمپرسور ۶ متر مکعب برنارد ۸۹/۰۰۰ تومان

کاراوان ۶ متری ساخت ساریکا ایران ۲۷/۰۰۰ تومان
کاراوان ۸ متری ساخت ساریکا ایران ۳۳/۰۰۰ تومان
کاراوان ۶ متری ساخت انگلستان با لوازم ۵۷/۰۰۰ تومان

جهت بازدید وخرید ازاول تا آخر خرداد ۳۷ ازساعت ۹ صبح تا ۵ بعد ازظهر به نشانی زیر مراجعه نمائید :
نمایشگاه شرکت هاراچ کو
جاده مخصوص کرج- کیلومتر ۱۵ روبروی کارخانه رنو مراجعه فرمایند. تلفن ۹۵۱۸۴۶
فروشگاه خیابان آیزنهاور- روبروی وزارت کار شماره ۴۳۲ تلفن ۹۶۳۵۹۱- ۹۵۹۲۴۴- ۹۵۶۸۶۰

سرکار خانم فریده حسینیان
رئیس محترم مدرسه راهنمائی تحصیلی فیروزآبادی
اعضای انجمن همکاری خانه و مدرسه راهنمائی فیروز آبادی بدینوسیله از طرف کلیه اولیای دانش آموزان از زحمات بی‌شائبه جنابعالی سپاسگزاری نموده توفیق بیشتر شما را در راه خدمت به سازندگان ایران فردا آرزو دارند .
انجمن همکاری خانه و مدرسه راهنمائی فیروزآبادی

# برنامه شرکت دانش آموزان در کلاسهای پرورشی

۱۳۰ هزار دانش آموز راهنمائی و متوسطه در ایام تابستان درکلاس های پرورشی شرکت خواهند کرد .

طبق طرحی‌که از طرف‌اداره کل امور تربیتی وزارت‌آموزش و پرورش تهیه شده از سوم تیر لغایت آخرمرداد سال‌جاری در ۴۵۱ آموزشگاه‌کلاس هائی در زمینه آموزش فن عکاسی، فیلم برداری ، تعمیرات دستگاه های الکترونیکی و لوله کشی تشکیل خواهد شد .

در هریک از این کلاس ها که تحت عنوان کلاس های پرورشی تابستانی بمدت ۴۲ روز در سرتاسر کشور دایر خواهدبود ۳۰ دانش آموز شرکت خواهندکرد ساعت کار کلاس همه روزه باستثنای پنجشنبه هاو ایام تعطیل از ساعت ۹ صبح تا ۱۲ و سی دقیقه تعیین شده است .

فعالیت این کلاس ها که موجب افزایش معلومات و اطلاعات دانش آموزان راهنمائی و متوسطه خواهد بود منحصرا در زمینه مسائل پرورشی میباشد و هیچیک از ادارات آموزش و پرورش مناطق‌مجاز نمی باشند کلاس های این آموزشگاه ها را به کلاس‌های درسی‌و تقویتی‌تبدیل نمایند .

در این‌آموزشگاه ها علاوه بر آموزش مسائل فوق‌جلسات گفت و شنود مسائل سیاسی‌و حزبی و اجتماعی و همچنین دعوت از شخصیت های‌محلی و مملکتی برای‌ایراد سخنرانی وپاسخ به سئوالات دانش ـ آموزان تشکیل خواهد شد.

ادارات آموزش و پرورش کشور علاوه براین کلاس ها که اعتبارات‌آن از طریق اداره کل امور تربیتی تامین شده است از اعتبارات محلی و منطقه‌ای کلاس های دیگری در زمینه مسائل مختلف تشکیل خواهند داد همچنین در ایام تابستان ادارات آموزش و پرورش‌کشور‌علاوه بربرگزاری اردو های یک روزه و کوتاه مدت‌برنامه‌بازدید های‌آموزشی و فعالیت های فوق برنامه پرورشی برای دانش آموزان تشکیل خواهند داد .

## والاحضرت ولیعهد در امتحان نهائی شرکت کردند

تا چند روزدیگرانتخابات دانش آموزان سال پایانی دبیرستان ها خاتمه میابد و والاحضرت همایونولایتعهد نیزکه مانندسایردانش‌آموزان سال چهارم دبیرستان این روزها سرگرم‌امتحانات‌نهائی خود هستند ، امتحاناتشان پایان میگیرد .

والاحضرت ولیعهدامروز مانند سایر دانش آموزان در سر جلسه امتحان زمین شناسی حضور داشتند و عکسی‌که ملاحظه میکنید والاحضرت را در جلسه امتحان در کنار سایر همکلاسان خود نشان‌میدهد.

والاحضرت ولیعهد و سایر دانش آموزان سال چهارم دبیرستان رضاپهلوی نیاوران در روز یکشنبه با امتحان فیزیک‌آخرین‌آزمایش دبیرستانی را پشتسر می‌گذارند . والاحضرت هم‌اکنون امتحانات رشته علوم تجربی را میگذرانندو دراین رشته تحصیلات‌دبیرستانی‌را پایان میدهند .

## فعالیت منفی ایران در خاک ترکیه تکذیب شد

گوندوز اوکسون وزیر خارجه ترکیه دیروز اعلام کرد که گزارش های اخیر بعضی از روزنامه های شوروی دایربر اینکه گویا ایران فعالیت هائی منفی در خاک ترکیه‌انجام می‌دهد عاری از حقیقت است .

وزیر خارجه‌ترکیه درجواب پرسش های خبرنگاران درباره گزارش های اخیر مطبوعات دایر براینکه ایران مشغول پشتیبانی کردن از جنبش‌های تجزیه طلبانه در ترکیه است، اظهار داشت که بین ایران و ترکیه‌روابط دوستانه‌ای‌وجود دارد که سنتی و فراگیراست و ریشه های عمیقی دارد.

اوکسون بدون‌آنکه صریحا اسمی ازروزنامه پرتیراژحریت چاپ استانبول به میان آورد گفت که تلاش هایی در جریان است تا نگرانی های بی‌اساس در مناسبات دو کشور تشدید شود .

وزیر خارجه ترکیه سپس اضافه کرد که همکاری ایران وترکیه برای ثبات منطقه‌ای‌که هر دو کشوردر آن قراردارند واجب است و مضافا هردو طرف از این همکاری سودمی برند .

روزنامه حریت‌روز دوشنبه همین هفته ادعا کرده بود که ایران فعالیت های تجزیه‌طلبانه را خصوصا بین‌اقلیت کردهای ترکیه تحریک و تشویق می‌کند .

## ایران نمیتواند به زئیر کمک کند

بروکسل ـ خبرگزاری فرانسه ـ نمایندگان کشور های شرکت‌کننده در کنفرانس بروکسل در باره جزئیات کمک فوری به زئیر توضیحاتی دادند امانمایندگان آمریکا،انگلیس، فرانسه و ایتالیا تعیین میزان قطعی کمک های خود را به دریافت اطلاعات‌بیشتر وبررسی های جامع‌تری موکول کردند.

ایران از شرکت‌در برنامه کمک فوری به زئیر خودداری کرد ،و نماینده این کشور گفت که کاهش درآمد نفت مانع از آن میشود که ایران در این برنامه شرکت کند .

## ولادت حضرت امام‌محمدتقی «ع»

فردا جمعه ۲۶ خرداد ماه ۲۵۳۷ و دهم ماه‌رجب ۱۳۹۸، مصادف با ولادت با سعادت حضرت ابوجعفرامام محمدتقی جوادالائمه «ع» نهمین‌پیشوای شیعیان جهان است .

حضرت امام محمد تقی «ع» که در سنین هفت یا ۸سالگی جانشین پدر بزرگوار خویش حضرت علی‌بن موسی‌الرضا علیه‌السلام گردیدند،طی زندگی کوتاه و پرفضیلت خود در تقوی و پرهیزکاری‌و حکمت و دانش‌و ترویج و افاضه شریعت اسلامی سرآمد همگان و مرجع‌همه دانشمندان‌و علما و مسلمانان آن زمان بودند .

بهمین جهت بود که‌مامون خلیفه عباسی دختر خودام‌الفضل رابعقدازدواج آنحضرت درآورد .

روزنامه اطلاعات سالروز ولادت‌امام محمد تقی« جواد الائمه » علیه‌السلام را به کلیه مسلمین جهان بویژه شیعیان ایران تبریک میگوید .

## بازدید شاهنشاه از میدان اسبدوانی

شاهنشاه آریامهر عصر دیروز از کار های‌ساختمانی میدان اسب دوانی فرح‌آباد در تهران بازدید فرمودند ودر هر قسمت او امری‌جهت توسعه و پیشرفت آن‌صادر فرمودند .

کار ساختمان این میدان کلا تمام شده و قابل بهره‌برداری است.

در این بازدید تیمسار ارتشبد اویسی‌فرمانده‌نیروی زمینی ـ آقای کامبیز آتابای مدیر عامل انجمن سلطنتی اسب ـ آقای برئت مدیرعامل شرکت اسبدوانی فرح‌آبادو چندتن از مقامات مملکتی حضور داشتند شاهنشاه آریامهرپس‌ازبازدیداز ماکت های مختلف این استادیوم‌از چندین برنامه نمایش اسب‌دوانی بازدید فرمودند .

جایگاه این میدان در سه طبقه و با گنجایش ۳۰هزار نفر ساخته شده است وطول میدان ۱۵۰۰ متر و دارای تلویزیون مداربسته‌و دستگاه های عکسبرداری ـسرستوران قسمت های اداری و اصطبل های مختلف است .

## خبرهای کوتاه

### شورای‌عالی سازمان داوطلبان شیروخورشید سرخ

جلسه شورای‌عالی‌سازمان داوطلبان جمعیت شیر و خورشید سرخ دیروز در حضور سرکار علیه بانو فریده دیبا و با شرکت کلیه اعضا در محل بیمارستان نورافشار وابسته به جمعیت تشکیل شد.دراین جلسه که بیش ازچهارساعت بطول انجامید ، سرکار علیه بانو فریده دیبا و اعضای شورای عالی داوطلبان از کلیه قسمت های بیمارستان بازدید نمودند .

در این جلسه تصمیمات لازم نسبت به برقراری یک همکاری مستمر بین‌اعضای داوطلبین شیر و خورشید سرخ و این بیمارستان در جهت توسعه برنامه ها و رفع نواقص و تکمیل و بهره‌برداری هرچه بیشتر از این مرکز درمانی و علمی بزرگ اتخاذ شد .

### جلسه وزیران اوپک

امروزصبح محمدیگانه وزیر امور اقتصادی و دارائی در راس هیئتی‌برای شرکت‌اجلاس وزیران اپک به ژنو رفت .

### سفیرجدید جمهوری کره

دولت شاهنشاهی ایران با انتصاب آقای کیم دون وان به عنوان سفیر جمهوری کره در دربار شاهنشاهی موافقت نموده است .

نامبرده قبلا معاون وزارت فرهنگ و اطلاعات جمهوری کره بوده است.

### کاهش شاخص بهای کالا ها و خدمات مصرفی

بانک مرکزی ایران‌امروز اعلام داشت که ، شاخص بهای کالا هاوخدمات‌مصرفی در مناطق شهری ایران در اردیبهشت ۲۵۳۷ پس از تعدیل فصلی به عدد۷ر۱۶۸ رسید و نسبت بماه قبل (۹ر۰) نه دهم درصدکاهش نشان داد .

کاهش نسبتا شدید بهای اکثر اقلام سبزی‌بسبب‌گرمی نسبی هوا و ازدیاد عرضه و همچنین تنزل قیمت خرید واحد های مسکونی علت اصلی کاهش شاخص بهای کالاها و خدمات مصرفی در مناطق شهری ایران بود

### نامگذاری کتابخانه

طی مراسمی با حضور وزرای بهداری وکشاورزی و چندتن ازروسای‌دانشگاه ها کتابخانه مرکزی و مرکز اسناد انستیتو تغذیه بنام دکتر حبیب‌اله هدایت رئیس سابق‌و بنیانگزار این‌انستیتو نامگذاری شد و ازخدمات‌وی قدردانی شد .

### مدیرکل جدید خزانه

قاسم مرادی‌بیدهندی‌بسمت مدیر کل خزانه وزارت امور اقتصادی و دارائی منصوب شد .

### پیام شاهنشاه به امیر بحرین

شاهنشاه آریامهر درپاسخ پیام تشکر آمیز والاحضرت امیردولت بحرین که بهنگام ترک ایران بهپیشگاه‌همایونی مخابره شده بود پیام محبت آمیزی مخابره کردند .

شاهنشاه آریامهر در این پیام ضمن اظهارخوشوقتی ازپذیرائی ازوالاحضرت‌امیر دولت بحرین در ایران‌اظهار اطمینان فرموده‌اند که دیدار والاحضرت امیردولت بحرین و نتایج مذاکرات فیمابین در توسعه و تحکیم روابط دوستی و همکاری ثمربخش میان دو کشور همسایه ایران و بحرین تاثیر بسزائی داشته است .

### خداحافظی سفیر جمهوری عراق

بعد از ظهر دیروز محمد صبری الحدیثی ، سفیر کشور جمهوری عراق در دربار شاهنشاهی در کاخ سعدآباد حضور یافت و با امیرعباس هویدا وزیردربار شاهنشاهی ملاقات کرد .

این ملاقات بمنظور خدا حافظی سفیر جمهوری‌عراق که مدت ماموریتش درایران بپایان رسیده است انجام گرفت .

دراین ملاقات وزیر دربار شاهنشاهی بپاس خدمات سفیر جمهوری عراق‌درطول ماموریت خود در ایران یک قاب خاتمهزین به تمثال مبارک شاهنشاه‌آریامهر یوی اهداء کرد .

### مجالس ترحیم آیت‌الله خاتمی بروجردی

صبح امروز ، بمناسبت درگذشت آیت‌الله خاتمی بروجردی مجلس ترحیمی از سوی آستانه مبارکه حضرت عبدالعظیم (ع) در شهر ری برگزار شد و گروه زیادی از قشرهای مختلف مردم . دراین مجلس، شرکت کردند.

عصر امروز نیز از سوی علماو نمایندگان مجلس و اصناف ، مجلس ترحیمی در صحن مطهر حضرت عبدالعظیم (ع) برگزار میشود .

عصر روز جمعه هم‌مجلسی از سوی آیت‌الله زاده آشتی عشری منعقد است .

### انتخابات آژانس های مسافرتی

انتخابات سندیکای آژانس های مسافرتی و حمل و نقل هوائی‌وجهانگردی عصردیروز در محل سندیکا برگزار شدو اعضای هیئت‌مدیره‌سندیکا بدین شرح اعلام شدند :

دکتر غفاری (از آژانس‌دور دنیا ) بسمت رئیس‌ـابو القاسم مهاجر ( مدیر اراکسپرس) به سمت دبیر- اسد منصور(از آژانس‌توریست اکسپرس)نایب رئیس و آقایان بهشتی‌و عامری نیز به سمت‌اعضای هیئت‌مدیره انتخاب گردیدند .

# وکلای پیشرو انتخابات کانون را بردند

حسن نزیه جلالی‌نائینی محسن پزشکپور صادق وزیری محمد تقی‌دامغانی محمود معینی عراقی مسعود اعتصام عبدالحمید اردلان اسماعیل زاهد

دکتر انواری شهاب فردوس علی هاشمیان فیض مهدوی محمد جواد رضوی جهانگیر امیر حسینی ساغر یغمائی علی شاهنده

دو ماه مبارزه انتخاباتی کانون وکلای دادگستری پنج روز شمارش نزدیک به یکهزار و دویست رای وکلا به پایان رسیدو سرانجام حائزین‌اکثریت که هیئت مدیره کانون وکلارا تشکیل می دهند از طریق‌هیئت نظارت معرفی شدند .

مبارزه انتخاباتی امسال‌برخلاف سال های پیش بود زیرا در چند گروه انجام گرفت .هر سال گروه معمرین‌و دیگرگروه ها باهم رقابت داشتند که‌تجربه نشان داده است همیشه برد با معمرین بود ، در حالی که امسال گروه های متشکل آذربایجانی ها،معمرین جامعه جوان ها ، مستقل ها، گیلانیها و گروه پیشرو ، در این مبارزه انتخاباتی شرکت داشتند و از میان آنها گروه پیشرو در انتخابات پیروزی حیرت انگیزی‌بدست آورد.این گروه هشت کاندیدا اعلام کرد که هر هشت نفرهنگام شمارش آرا در میان ۱۸ نفر اول قرار داشتند و سرانجام شش نفر از آنها به هیئت مدیره راه‌پیدا کردند .

گروه جامعه وکلا در آخرین جلسه خود که چند روز به رای گیری مانده تشکیل شد شانزده نفر را به عنوان‌نامزد های هیئت مدیره معرفی‌کردند. ازین تعداد هشت‌نفر ازکاندیدا های خودشان بود و بقیه را از هیئت‌مدیره‌دوره قبل‌انتخاب کردند که از این تعدادنزدیک به شش نفر رای آوردند.

گروه جوان ها دو نفر کاندیدا معرفی کردند که بعدا طی اعلامیه‌ای‌گفته خود راپس گرفتند و گفتند ما کاندیدا نداریم و به هیچکس رای نمی دهیم .

### حائزین اکثریت

قبل از ظهر امروز آخرین رای خوانده شد و از سوی هیئت نظارت حائزین اکثریت، برای شرکت‌در نوزدهمین‌هیئت مدیره کانون‌وکلای دادگستری به شرح زیر معرفی شدند.

براساس آخرین نتایجی که در پایان رای شماری (قبل از ظهر امروز) بدست آمد ، اسامی ۱۲ تن از حائزین اکثریت به‌این شرح از سوی هیات نظارت اعلام شد :

۱ـ هدایت‌اله متین دفتری ۶۶۸ رای (گروه پیشرو)
۲ـ حسن نزیه ۶۶۵ رای (گروه پیشرو)
۳ـ محمدرضاجلالی‌نائینی ۶۳۰ رای (موتلفین جامعه وکلا)
۴ـ محسن پزشکپور۶۲۴ رای (همفکران مستقل)
۵ـ صارم الدین صادق وزیری ۶۱۷ رای (گروه پیشرو)
۶ـ محمد تقی دامغانی ۵۹۸ رای (گروه پیشرو)
۷ـ محمود معینی عراقی ۵۶۶ رای (گروه پیشرو)
۸ـ مسعود اعتصام ۵۵۸ رای (جامعه وکلا)
۹ـ عبدالحمیداردلان۵۵۰ رای (همفکران مستقل)
۱۰ـ اسماعیل زاهد۵۳۵ رای (همفکران مستقل )
۱۱ـ دکتر انواری ۵۳۲ رای (همفکران مستقل)
۱۲ـولی‌اله شهاب‌فردوس ۵۱۴ رای (همفکران مستقل)

یادآوری‌میشود که‌حائزین اکثریت باشمارش ۱۱۹۷رای که در صندوق ریخته شد تعیین شده‌اند .

### علی‌البدل

حائزین اکثریت برای عضویت علی‌البدل در هیات مدیره نیز عبارتند از :

۱۳ـ علی هاشمیان ۴۹۴ رای (جامعه وکلا)
۱۴ـ فیض مهدوی ۴۶۹ رای (جامعه وکلا)
۱۵ـ جواد رضوی ۴۶۵ رای (گروه پیشرو)
۱۶ـ جهانگیر امیرحسینی ۴۵۸ رای (جامعه وکلا)
۱۷ـ ساغر یغمائی ۴۳۸ رای (جامعه وکلا)
۱۸ـ علی شاهنده ۴۳۸ رای (گروه پیشرو)

### تغییرات هیئت مدیره

در مقایسه انتخاب شدگان ایندوره با دوره قبل نه نفر از اعضای اصلی‌در ایندوره‌انتخاب شده‌اند که فیض مهدوی و امیر حسینی از اصلی به‌علی‌البدل راه یافته‌اند. جلالی نائینی ، پزشکپور، اعتصام، اردلان،زاهد، انواری و شهاب فردوس که دوره قبل عضو اصلی بودند مجددا به عضویت هیات مدیره برگزیده شدند.

متین دفتری (نفر اول واز گروه پیشرو) عضو جدیدهیات مدیره است، همچنین صادق وزیری عضو جدید هیات‌مدیره میباشد.

رضوی وشاهنده نیزبعنوان علی‌البدل عضو جدید هیات‌مدیره شدند.

جعفر منصوریان، حبیب‌دادفرو کاتبی که در دوره قبل عضو هیات مدیره بودند، در ایندوره انتخاب نشدند. در عوض‌حسن نزیه، محمددامغانی و معینی عراقی از علی‌البدل به عضویت اصلی راه یافتند .

هاشمیان و ساغر یغمائی همچنان به‌عضویت علی‌البدل برگزیده شدند و باقر شریعت زاده انتخاب نشد.

### رئیس هیات مدیره

امروز در کانون وکلا در مورد شرایط انتخاب رئیس هیات مدیره و اینکه چه کسانی حایز شرایط هستند سخن گفته میشد.

برای انتخاب شدن در مقام رئیس هیات مدیره ۲۰ سال‌سابقه وکالت وحداقل ۵۰ سال سن‌لازم است. در میان انتخاب شدگان متین دفتری که در صدر قرار دارد حایز شرایط نیست و در میان ۱۲ نفر سه نفر حسن‌نزیه (نفردوم)، جلالی‌نائینی وشهاب فردوس شرایط ریاست هیات مدیره را دارند.

### گروه پیشرو

درمیان ۱۲ عضو اصلی،پنج نفر از گروه پیشرو انتخاب شدند، از ۶ عضو علی‌البدل نیز ۳ نفر عضو گروه پیشرو هستند.

## هیات رئیسه اتاق اصناف تبریز ، استیضاح شد

تبریز ـخبرنگار اطلاعات : در نامه‌ای که دیروز به استانداری آذربایجان شرقی تسلیم شد، دو نماینده اتاق اصناف تبریز و چند کسبه، در ۷ مورد اعضای هیات‌رئیسه اتاق‌اصناف‌این‌شهررا استیضاح کردند .

این عده نوشته‌اند ، اعضای هیات رئیسه خیال می‌کنند هر کاری که دلشان بخواهد می ـ توانند انجام دهند و کسی حق اعتراض به‌کار های خلاف‌آنها ندارد . اما خوشبختانه هیات مدیره اتاق اصناف تبریز ، به خلافکاریهای اعضای‌هیات‌رئیسه پی‌برده‌اند و اکنون موقع آن رسیده است که استیضاح شوند وجوابگو باشند .

## دختر ۹ ساله‌ای را بادستمال خفه کردند

اصفهان ـ خبرنگار اطلاعات : جسد دختر ۹ ساله‌ای که با دستمال خفه شده بود درحوالی پل «وحید» اصفهان پیدا شد.

چند روز پیش دختری بنام فرحناز صادق‌زاده از خیابان «زرتشت» اصفهان ربوده شد و تلاش بستگان وی برای‌یافتنش به نتیجه نرسید .

باپیدا شدن جسد فرحناز پزشک قانونی علت مرگ وی‌را خفگی اعلام کرد . باتوجه به اینکه در سایر قسمت های‌بدن دختر آثار ضرب و جرح‌دیده میشد، حسینیان‌بازپرس‌شعبه اول دادسرای اصفهان بدستور دادستان مامور رسیدگی به‌این جنایت شد .

## جسد مردی در کنار استخر پیدا شد

رضائیه ـ جسد مرد ۳۰ ساله‌ای بنام قلی جوادی،اهل و ساکن بخش «سیه چشمه» آذربایجان در کنار استخر دانشگاه رضائیه پیدا شد .کت و شلوار قلی که ظاهرا برای شنا در استخر از تنش بیرون آورده بود ، کنار جسد قرار داشت . هنوز علت مرگ او معلوم نیست و تحقیق مقام‌های قضایی و ماموران انتظامی رضائیه ، برای روشن شدن چگونگی مرگ ادامه دارد .

بموجب رای دادگاه شهرستان رضائیه

## حکم تبعید شهردار پیشین پیرانشهر لغو شد

رضائیه ـ خبرنگار اطلاعات: علی خلخالی اهل و ساکن نقده که دو ماه پیش، باتهام ایجاد بلوا و اشوب ، بارای کمیسیون حفظ امنیت اجتماعی شهرستان نقده، بمدت دوسال به‌اقامت اجباری در ایرانشهر محکوم شده بود، دیروز بار دیگر، بطور غیابی در شعبه ۲ دادگاه شهرستان‌رضائیه محاکمه شد و دادگاه او را ازاتهامات وارده، تبرئه کرد.

علی خلخالی ، درگذشته‌شهردار پیرانشهر بود ولی از مدتی‌پیش در شهرستان نقده به شغل کشاورزی میپرداخت.

علی خلخالی، پس ازمحکومیت به‌اقامت اجباری در ایرانشهر، در یک لایحه دفاعیه، نسبت به رای کمیسیون حفظ امنیت اجتماعی‌شهرستان نقده،اعتراض کرد و پس از رسیدگی به اعتراض او، دادگاه رضائیه‌وی راتبرئه کرد و او به نقده بازگشت.

## افخمی وسناتوردها ، در یک قدمی پست هماهنگ کننده جناحها

بانزدیک شدن‌به روزانتخاب هم‌آهنگ کنندگان دو جناح ، وضع آینده‌جناحها نیزروشنتر میشود.

دکتر مصطفی الموتی که‌به اتکابه آراءنمایندگان‌مجلسین، کاندیدای سمت‌هم‌آهنگ‌کننده جناح سازنده بود امروز اعلام کرد که کاندیدا نیست . با کنار رفتن الموتی،بنظر اعضای این جناح سناتور دهااکنون شانس موفقیت کامل را بدست آورده است .

در حقیقت در جناح‌سازنده اینک امروز اعتقاد عمومی بر اینست که سناتور دها حتما به‌سمت هم‌آهنگ کننده این جناح انتخاب میشود .

وضع در جناح پیشرو نیز کم و بیش روشن شده است. در این جناح‌هم‌ظاهرا غلامرضا افخمی شانس اول رادارد .

بنظر آگاهان در هفته‌آینده هم‌آهنگ کنندگان دو جناح تعیین میشوند ،ولذا اینک‌بحث داغ روز محدود به جناح‌جدید یا «حرکت تازه سیاسی‌جدید» است . اعتقاد مقامات عالی‌حزب اینست که حزب هنگامی می ـ تواند جان تازه‌ای بگیرد که جناحها در داخل آن بتوانند فعالیت چشم‌گیری داشته باشند . این «نظریه» می ـ تواند توجیه کننده تغییرات اخیر در جناحها و همچنین روشن کننده «حرکت تازه سیاسی » جدید باشد .

اینکه این حرکت بصورت «جناح» یا یك سیستم دیگر خواهد بود هنوز روشن نیست.

آگاهان حزبی منتظر نظریات شاهنشاه آریامهر از مطالعه گزارش گروه بررسی مسائل ایران هستند.در حقیقت‌سازمان «حرکت تازه سیاسی » بعداز این مرحله روشن میشود .اما هدفهای «حرکت» اکنون کمو بیش روشن است و آن«مبارزه با عناصر فاسد » و بالابردن سطح«صداقت وصراحت‌سیاسی» است.

### جلسه فوق‌العاده

ساعت ششونیم بعد ازظهر روز دوشنبه‌آینده شاخه‌تهران گروه بررسی مسائل ایران برای بررسی‌گزارشهای‌ششمین مجمع این گروه که هفته قبل در تهران تشکیل شده بود جلسه فوق‌العاده خواهدداشت.

بنظر میرسد که گزارش کمیته سوم که مسائل حزب در آن مطرح و بررسی شده ، مورد بحث قرار گیرد .

شاخه های مناطق یازده‌گانه نیز بتدریج در استانها تشکیل جلسه خواهند داد و گزارشها را بررسی می‌کنند .

احتمالا در پایان جلسه روز دوشنبه آینده «حرکت جدید» این گروه‌بنظرخواهی گذاشته میشود .

## تیم ملی فوتبال با گل و بوسه استقبال شد

تیم ملی فوتبال ایران،ساعت یک بامداد امروز، در میان استقبال گرم و پرشور صدها زن و مرد و کودک و حتی کدبانو های خانه نشین قرار گرفت ، و دوستداران ورزش و عاشقان فوتبال ، علیرغم‌یک مساوی و دو باخت بچه ها در آرژانتین ، دهها حلقه گل به گردن آنها انداخته ،با گل و بوسه های‌شیرین، به‌پیشباز شان رفتند .

ازدحام دوستداران فوتبال در فرودگاه‌مهرآباد بحدی‌بود که بچه ها و مسئولان تیم در سالن مهرآباد،ازهم جداافتادند. و هر گروه ، یک توپچی ما را روی دست گرفته،به حرکت درآمدند ..

بچه ها ، که ساعت ۱۰پریروز از کوردوبابه « داکار» سنگال پرواز کرده بودند ، پس از یک شب اقامت در سنگال ، ساعت سه بعد از ظهر دیروز بوقت تهران‌از فرودگاه«داکار» پرواز کردند ، و ساعت یک بامداد امروز ، در حالی که همه سرحال و سالم بودند،گام به فرودگا ممهرآباد نهادند.

در جمع مردان اعزامی مابه آرژانتین ، ناصر حجازی که در بازی با « پرو» رباط کتفش کشیده شد، در عین‌حال که خرسند از بازگشت‌بکانون خانواده بود ، همچنان از کتف ناراحت مینمود ، و«نایب آقا»، هم کم و بیش از آسیب دیدگی زانو رنج میبرد .

حسن روشن نیز که پس از ثبت تنها گل ایران در روز پرو ، مجددا آسیب دیده‌است این بار به خاطر پارگی عضله پا به آلمان خواهد رفت‌تاپای خود را معالجه کند .

## انتخابات هیات مدیره سازمان نظام مهندسان معمار انجام شد

اولین انتخابات هیئت مدیره سازمان نظام مهندسان معمارو شهر ساز امروز در وزارت مسکن و شهر سازی انجامشد و گروه کثیری از مهندسان معمار وشهرسازآراء خود را به صندوق ریختند .

فردا مهندسان ساختمان و تاسیسات برای انتخاب هیئت مدیره سازمان نظام مهندسان ساختمان و تاسیسات رای خواهند داد .

قرائت آراء روزشنبه انجام میشودو باین‌ترتیب سازمان‌های نظام مهندسان معمارو شهر ـ ساز و همچنین نظام مهندسان ساختمان و تاسیسات رسما شروع بکار خواهد کرد .

سازمان نظام مهندسان‌معمار و شهرساز موظف است کـه اصول معماری و شهرسازی‌را اعمال کند وتسهیلات لازم را برای بالابردن سطح و کیفیت کار اشخاصی که امر تهیه و نظارت و اجرای طرحهای ساختمانی و شهرسازی رابه عهده دارند فراهم آورند.

سازمان نظام مهندسان‌ساختمان و تاسیسات نیز وظایف‌مشابهی را برای این گروه به عهده دارد .

## تلگرام سازمان نمایندگان شیعه پاکستان به‌پیشگاه شاهنشاه

اسلام آباد ـ خبرگزاری پارس هفته‌گذشته سازمان نمایندگان شیعه پاکستان به ریاست سید شاکرعلی رضوی رئیس انجمن جبهه اسلامی این کشورتشکیل جلسه داد .در این جلسه‌آشوب های اخیر ایران مورد بررسی قرار گرفت:

شرکت کنندگان در جلسه‌این حوادث را ناشی از فعالیت‌های خرابکارانه عوامل کمونیستی دانسته و باتفاق آراء اینگونه توطئه های بدفرجام را محکوم کردند.

دراین گردهم‌آئی نمایندگان سازمان شیعه پاکستان ایران‌را مرکز ثقل شیعه در جهان و مشعلدار فروغ جاودانه اصول مذهب‌جعفری‌اعلام‌داشتند.درپایان جلسه شرکت کنندگان طی قطعنامه‌ای به امضای ۲۳تن‌از رهبران هیئت ها و مجامع‌دینی هرنوع امادگی خود رادرخنثی کردن مطامع‌کارگزاران‌کمونیست به‌پیشگاه شاهنشاه اریامهر اعلام نموده واطمینان دادند که در راه پاسداری از مرز وبوم‌مرکز شیعیان جهان از دادن هرگونه قربانی دریغ نخواهندورزید .

## مالیات اراضی بایر ۳ برابر شد

قانون تثبیت نسبی‌بهای زمین وجلوگیری از افزایش نامتناسب آن که به تصویب مجلسین‌رسیده بود دیروز برای اجرا به‌دولت ابلاغ شد.

براساس این قانون مالیات زمینهای بایر از ۲تا۳ برابر افزایش داده شده و در سال حداکثر ۱۲ درصد ارزش‌نسبی از اراضی بایر مالیات دریافت میشود.

این ضوابط‌از سوی‌وزارت امور اقتصادی و دارائی اعمال میگردد واداره کل مالیات‌اراضی بایر مکلف به اخذ مالیات تعیین شده نخواهد بود.

بعلاوه این مالیات از سال جاری از صاحبان اراضی بایر وصول میشود و سالهای‌قبل را شامل نخواهد بود.

همچنین براساس این‌قانون ارزش نسبی بهای زمین تاسال ۲۵۳۸ باین ترتیب‌است که‌ارزش معاملاتی سال ۲۵۳۶ باضافه‌۲۵ درصد و نرخ تورم سال گذشته می‌باشد.

بهمین ترتیب ارزش نسبی‌سال ۲۵۳۷ برابر بانرخ تورم‌افزوده میشود ولی از سال آینده‌ارزش نسبی‌بهای‌زمین توسط‌کمیسیونی از مقامات ونمایندگان وزارت امور اقتصادی و دارائی ، دادگستری، مسکن و شهرسازی وانجمن‌ها تعیین خواهد شد.

بنابراین ارزش تعیین شده‌از سوی این‌کمیسیون مبنای ارزش معاملاتی نیز میباشد ووزارت امور اقتصادی و دارائی بـا توجه باین قیمت‌ها مالیات خرید وفروش زمین، خانه وآپارتمان در تهران و شهرستانها را وصول خواهد کرد.

## ۲ مامور گارد دانشگاه اصفهان باتهام ایراد ضرب منجر به‌فوت بازداشت شدند

اصفهان ـ خبرنگار اطلاعات : دو نفر از ماموران انتظامی دانشگاه اصفهان باتهام ایراد ضرب عمدی منتهی به فوت در محوطه دانشگاه‌بازداشت‌شدند.

متهمین محمدصابری وناصر خدابخشی نام دارند وبراساس تحقیقات بازپرس شعبه دوم دادسرای اصفهان و شکایت بستگان مقتول ـ فریدون‌آذری ـ دستگیر شدند .

بموجب‌محتویات‌پرونده روز بیستم فروردین ماه گذشته شخصی بنام فریدون آذری‌به اتفاق یك زن‌و مرد بدون‌آنکه از شلوغی در محوطه دانشگاه اطلاعی داشته باشد بقصددیدن مهندس صفائی‌استادیاردانشگاه وارد دانشگاه شد ماموران انتظامی که درگیر مسایل دانشجویی بودند با فریدون آذری به مشاجره پرداختند و در پی زد و خورد ، فریدون آذری بشدت مجروح و در بیمارستان فوت شد .

با طرح شکایتی از سوی بستگان فریدون، دو مامور انتظامی‌دانشگاه باتهام ایراد ضرب و جرح منجر به فوت‌وی بازداشت و زندانی شدند.

## در تسلیح اخلاقی

در جلسه هفتگی بنیاد تسلیح اخلاقی ایران که در ساعت ۶ امروزدر مرکز بنیاد واقع در خیابان کوروش کبیر شماره ۱۳۰۳ (دو راهی قلهک جنب کوچه لادن) تشکیل میشود پیرامون «وظائف‌اخلاقی و دینی جوانان» سخنرانی میشود و ضمنا تدریس زبان برای‌دوستان تسلیح اخلاقی رایگان است.

## حق بیمه‌های اضافه پس داده‌میشود

وزیر بهداری و بهزیستی دیروز در یک جسه گفتگو با نمایندگان رسانه‌های گروهی ضمن برشماری مزایای بیمه‌تامین اجتماعی‌ایران‌اعلام کرد،حق‌بیمه های اضافی که امسال از بیمه شدگان دریافت شده مسترد میشود.

دکتر شیخ‌الاسلام‌زاده دراین گفتگو که مطالعه تدین‌معاون وزارت‌اطلاعات‌وجهانگردی‌و محمد رضا نقابت‌معاون وزارت‌بهداری وبهزیستی ومدیر عامل صندوق تامین اجتماعی نیز شرکت داشتند: تنها تغییری که داده شده مربوط به مشمولین‌قانون تامین اجتماعی است. این عده اگر حتی ۲۰ هزار تومان‌حقوق دریافت می‌کردندباید معادل‌همین مبلغ حق بیمه می‌پرداختند و طبعا حقوقشان هم در زمان بازنشستگی بهمین مقیاس تعیین میشد، اما تصمیم گرفتیم ازاین گروه حداکثر معادل ۱۲ هزار تومان حق بیمه بگیریم که در حقیقت حق بیمه عده‌ای کمترهم شده است.

البته در جریان این عمل ، براثر اشتباه در سه ماهه اول امسال از عده‌ای حق بیمه اضافی دریافت شده که پس داده میشود.

### چرا ضریب ۳۰ درصد

وزیر بهداری و بهزیستی سپس گفت عده‌ای میگویند حق بیمه در ایران گران است و از ما می‌پرسند چرا ضریب سی درصد (۷ درصد سهم‌کارگر- ۲۰درصد کارفرما و ۳ درصد سهم دولت) را مبنای دریافت حق بیمه قرار داده‌ایم. بایدبگویم این ضریب پس‌از یکسلسله محاسبات‌پیچیده انتخاب‌شده است. ما با توجه به رشد تورم که آن را ۱۵ درصد فرض کرده‌ایم ، سال‌هایی‌نه بیمه شده حق بیمه پرداخت می‌کند، و یک میانگین برای سال‌هایی‌که‌پس‌ازبازنشستگی حقوق بازنشستگی‌دریافت‌می کند (۱۵ سال) و پس از محاسبات دقیق کامپیوتری دریافتیم که باید ضریب سی درصد رابرگزینیم و اگرچنین نکنیم در آینده جوابگوی تعهداتمان در برابر بیمه ـ شدگان نیستیم و صندوق ورشکست می شود . علاوه براین ضریب ۳۰ درصد، ما باید همواره ۳درصد ازرشد تورم جلو باشیم که این امر نیز باسرمایه گذاری‌ازذخایر صندوق در زمینه‌های‌مختلف کشاورزی و صنعتی تامین خواهد شد. به همین جهت این صندوق در آینده‌نزدیک بزرگترین شرکت ملی‌سرمایه گذاری را تشکیل میدهد.

### مقررات حقوقی

دکتر شیخ‌الاسلام‌زاده سپس با اشاره به‌ارقام مندرج در دفترچه هایی که در اختیار خبرنگاران قرار گرفته بود گفت: ملاحظه می کنید که مزایای بیمه تامین اجتماعی ایران‌باتوجه با اقلام‌دریافتی از بیمه شدگان سایر کشور ها و مزایایی که به‌آنهاتعلق می گیرد قابل مقایسه‌نیست .

بنابراین می توان گفت بیمه تامین اجتماعی یکی‌ازهدایای انقلاب ایران است. وی در خاتمه اعلام کرد امسال ۲ میلیاردو ۲۰۰ میلیون تومان وام مسکن به کارگران پرداخت می شود و از چند روز دیگر پدرو مادر تحت تکفل کارگران وکارمندان‌در بخش خصوصی و دولتی تماما نیز زیر پوشش بیمه قرار می‌گیرند .

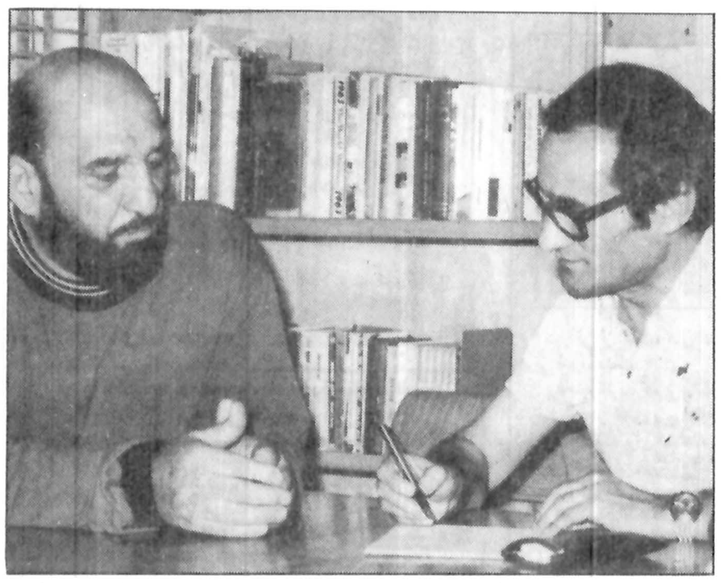

پرویز ـ پازوکی

### دو دستگی و دو گانگی نباید ورزش ملی ایران را به نیستی بکشاند

# زورخانه از «یاهو»ی عیاران خالی مانده است

**اگر روزگاری برای یاری پاکدل زمین خورده‌ای گلریزان می کردند، امروز این خصلت ستودنی، رنگ باخته و گاه جای خود را به حمایتی نادرست بخشیده است!**

تکنولوژی همه معیار های زندگی را زیر و رو کرده است، همچنانکه احساس ها و عاطفه های انسانی را، همچنانکه پایمردی و دلاوری ها را و همچنانکه فرهنگ قومی و تاریخی ملت ها را، همه چیز رنگ باخته، و دگرگون شده است و مردم ما نیز. گاه از کاه کوهی میسازیم و گاهی بزرگترین را نمی بینیم پایمردی و دلاوری را فراموش کرده‌ایم و مسحور مظاهر فریبنده ای شده‌ایم که تحفه تمدن غرب و دنیای ماشینی است و در این دنیای آشفته و پریشان خود گم کرده، بدنبال گمشده هائی هستیم که روزی داشته‌ایم. و این عجب نیست که در این آشفته بازار زندگی حتی معیار های قهرمانی هم زیر و رو شده باشد، «پهلوانی» را به کناری گذاشته‌ایم و قهرمان پروری می کنیم. اما با اینهمه هنوز حرفی برای گفتن داریم، هنوز هم هستند کسانی که میخواهند و میکوشند فرهنگ ملی و گذشته مردمی ما را زنده کنند و هنوز هم روزنه های امید برای احیای بسیاری از مفاخر ملی سوسو میزند که از آن میان بهترین و انسانی ترینش احیای ورزش باستانی است همان که خصلت مردی و عیاری را فریاد می کشد..

پهلوانها، جوانی را درگودزورخانه، سپری کرده‌اند و حالا باز گشته‌اند، تا بازهم خاک زورخانه را ببوسند، این بار گردپیری برسرشان نشسته و نه بردلشان!

سراغ پیش کسوت ها را میگیریم، باعتبار اینکه بازماندگان نسل پوریای ولی را شناسائی کنیم. از کشش ها و کوشش هاشان میپرسیم و نهایت اینکه چه کرده‌اند، چه می کنند و چه خواهند کرد؟ مگر نه اینست که زور خانه پایگاه جانمردان و جهان پهلوانان بوده و هست؟ دریغ که «خانه»ی عیاران و دلاوران نیز رنگ عوض کرده است، که شاید هم دورنگی ها و چند رنگی ها!

آنچه شنیده میشود، پلیدی و زشتی است، سخن از دو دستگی است و اختلاف و سخن از بسیاری مشکلات و تنگناها که در مجموع مرگ ورزش باستانی را موجب می شود. و من که به اقتضای سن و سالم تحت تاثیر جاذبه های پرراز و رمز این ورزش بوده و هستم، حیرت می کنم که چه بر سر آن آمده است؟ برای یافتن پاسخ سئوال خود، کسانی را که در این گستره نامی داشته‌اند بگفتگو می گیرم. بی آنکه خود در این گفتگو نظری ارائه دهم.

## تولد ورزش باستانی

ورزش باستانی، از هنگامی آغاز شد و شکل گرفت که مردم ایران تحت نفوذ و استیلای اعراب قرار گرفتند و در اوج اختناق که زائیده چنین موقعیت های سیاسی است راه چاره می جستند در این هنگام بود که شیفتگان آزادی و آزاد مردی زیر نام عیاران علم مخالفت با خلفای عرب را برافراشتند و با دلاوریها و از جان گذشتن ها، آنقدر ستیز کردند تا به حکومت آنان در ایران خاتمه دادند، از آن پس نام عیاران چهره کرد و این مردان آزاده بمقتضای خصلت جوانمردی و صفای باطن، جدا از منش های انسانی و کوشش های مردمی، راه گشای ورزش باستانی شدند و در این راه کسانی چون پهلوان خوارزمی «پوریای ولی» سر دمدار آزادگی بودند و پس از خود علم مردی را به نامدارانی چون اکبر یزدی و جوانمرد قصاب و دیگران سپردند.

امروز ورزش باستانی رسالت خود را فراموش کرده است، همانطور که ورزشکار باستانی رسالت خود را از یاد برده است امروز خصلت ها دگرگون شده و از گذشت و صفای باطن خبری نیست و اگر هم هست مجال نمایش آن نیست.

## پیش کسوت «زنگی»

روزگاری بود که زورخانه میعاد بندگان پاک خدا و برگزیدگان راه حقیقت و مردانگی بود، و گود زورخانه همچون خانه‌ی خدا حرمت داشت. در آن روز اگر ورود پهلوان نامداری را با تک زنگ مرشد و صلوات زورمندان بی ریا گرامی می داشتند و لقب پیش کسوت «زنگی» بحق به کسی داده میشد، امروز هر که پول بیشتری در کیسه مرشد نهاد، پیش کسوت و پهلوان «زنگی» میشود! چرا که ارزش ها نهادهای پهلوانی به بی ارزشی گرائیده است، چرا که «بی نیازی» دیگر معنائی ندارد، و چرا که خود چنین میخواهیم .... و این ما هستیم که از «پهلوانی» جدا میشویم تا «قهرمان» بسازیم؟.

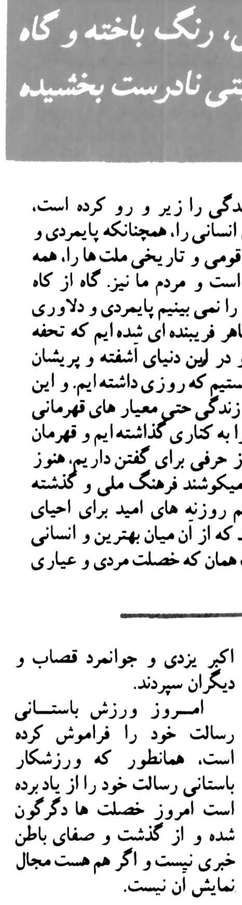

پهلوان اکبر یزدی، انسانی که مظهر تقوا و مردانگی بود.

روزگاری برای «پهلوان» شدن باید سلسله مراتبی طی میشد، به کسی پهلوان صاحب زنگ میگفتند که مدارج پهلوانی را طی کرده باشد و حالا آنکه به معنی «پهلوان» است، با آنکه به دینار «پهلوانی» خریده است، هر دو «زنگی» میشوند.

## مراسم گلریزان

یکی از پهلوانان قدیمی که در این راه موی خود را سپید کرده درباره مراسم گلریزان چنین می گوید: از سنت های پسندیده و مردمی ورزشکاران باستانی یکی هم برگزاری مراسم گلریزان بود، اگر ورزشکاری باصطلاح «زمین میخورد» بهمت پیش کسوت ها و سایر پهلوانان از گروهی صاحب زر دعوت می شد تا در یک روز معین به زورخانه بیایند و در جمع حاضر هر کس بفراخور حال پولی هدیه می کرد و این پول بوسیله یکی از ریش سفیدان معتمد محل بطریقی که موجب شرمساری کمک گیرنده نباشد، باو هدیه میشد. این شیوه انسانی تنها شامل حال «زمین خورده ها» نبود، این یک رابطه انسانی بود، این یک خودیاری مردمی بود که انجامش را پهلوانان روزگار بر عهده داشتند، اما حالا «ان»ی که بمدد «چاقو» اسمی بر زبانها می گذارد، اگر از بد حادثه گرفتار نظم و قانون شد و چند صباحی را در خلوت بازداشت گذران عمر کرد، وقت خلاص برایش گلریزان می کنند! و این راهی نیست که رسالت «پهلوانی» را بشناساند.

## پهلوانان قهر کرده اند!

این حقیقتی است که امروزه زورخانه ها، همان اماکن مقدس، از هایهوی پهلوانان خالی است. گوئی غبار غم فضای خانه های «قدیس ها» را فرا گرفته است. میپرسم چرا؟ پاسخم میگویند: پهلوانان از خانه خود قهر کرده اند!

پهلوان علی میرزا همدانی تولد ۱۲۱۵ شمسی، وفات ۱۳۱۱ شمسی

چرا که از آنها نامی نیست، چرا که بانها توجهی نمیشود و چرا که معیار های جوانمردی و زورمندی جابجا شده است. کشتی را از «گود» بروی تشک منتقل کرده اند و هر کس داعیه‌ای دارد. در گذشته کشتی ۳۲۰ شگرد داشت و ۳۲۰ بدل، در گذشته یک کشتی گیر ساعتها با حریف در تک و تاب بود و امروز آنقدر توانها فرسوده است که دقایقی پس از آغاز مبارزه نفس ها «میبرد». آخر کشتی ما ره بکجا میبرد؟ چر این ورزش سنتی و باستانی باید بمیرد؟ مگر در طول همین سالهای اخیر از این رهگذر کم افتخار نصیب ما شده است؟ می پرسم چاره چیست؟ میگویند چاره آسان است، اینها که امروز از «خانه» خود قهر کرده‌اند، اینها که روزگاری بمدد خصلت مردانگی و شرف و از روی صفای باطن در ورزش باستانی بجائی رسیده‌اند، اینها را دعوت کنید از آنها بخواهید تا نسل جوانرا تربیت کنند، اینها نه پولی میخواهند، نه توقعی دارند، اینها فقط احترام میخواهند، احترامی در حد یک پیش کسوت، آنگاه به داوری بنشینید و نتیجه کار را به بینید که چگونه کشتی این ورزش ملی دوباره اوج میگیرد.

## زورخانه، پایگاه جوانمردان

از کم و کیف زورخانه ها میپرسم و اینکه حال و هوای این باشگاههای سنتی چگونه است؟ میگویند:

تهران ۴۰ زورخانه دارد که هر کدام ماهانه ۲ هزار تومان سهمیه از سازمان ورزش می گیرند، اما مگر میتوان با این پول هزینه های غیر قابل اجتناب یک زورخانه را تامین کرد؟ یک زورخانه بطورمتوسط باید دو کارگر داشته باشد که حد متوسط حقوق آن دو ـ چیزی در حدود ۴ هزار تومان است و طبیعی است با این اوصاف تعجب آور نیست هر چند وقت یکبار شاهد تعطیل یک زورخانه میشویم. بی رغبتی علاقمندان به حرفه «مرشدی» نیز مزید بر علت است و فقدان «مرشد» واقعی درد دیگری است که زورخانه را تهدید می کند.. مرشد ها حقوقی ندارند و حمایت نمیشوند و در این صورت است که ناگزیر برای کسب درآمد و جلب نظر طالبان «نام» هر کس از در زروخانه وارد میشود، برایش ضرب می گیرند تا آنجا که پوست ضرب پاره شود تا در پایان انعامی داشته باشند! وزارت فرهنگ و هنر ۵ سال است و عده میدهد که برای مرشد ها حقوقی تعیین خواهد کرد، حتی مرشد ها درجه بندی هم شدند، اما تمام این حرفها «وعده» بوده و بس.

## همبستگی یا نفاق؟

هنوز حرف های زیادی برای گفتن هست، و چه بهتر که از زبان کسی باشد که خود سالها است در متن مسائل ورزش باستانی قرار دارد و نامش با ورزش باستانی همواره همراه است.

پای صحبت یکی از قدیمترین صاحبان باشگاه که در زمینه ورزش باستانی صاحب داعیه و حرفی است می نشینیم و از او میخواهیم تا به آنچه که از جانب پهلوانان واقعی اظهار شده، حرفهایی بیفزاید، چرا که هدف شناخت نارسایی ها است و هدف مهمتر احیای ورزش باستانی.

این زورخانه دار بلند آوازه را که خود مسئول ورزش باستانی کشور است، در باشگاهی که بنام خود اوست دیدار می کنیم، همچون دوران جوانی با نشاط و سر حال می نماید و سخت در تلاش است، تلاش برای برگزاری مسابقه‌ای بین یلان امروز شعبان جعفری، مدیر باشگاه جعفری و مسئول ورزش باستانی کشور در گفت و گو با گزارشگر ما، همه ورزشکاران باستانی و پیشکسوت ها را برای احیای این ورزش سنتی دعوت کرد.

زورخانه، آنها که با گود قهر نیستند. می گوید: ورزش باستانی متعلق به گروه خاصی نیست، مال همه مردم است، مال کسانی است که پیر و مکتب علی (ع) هستند و مال آنها که می خواهند تربیت ایرانی داشته باشند و با خوی و خصلت ایرانی که مظهر صفا و پاکدلی است زندگی کنند. اما دریغ که زورخانه، این خانه مولای متقیان به نفاق و دشمنی و خیلی حرفهای دیگر آلوده شده است و پیش کسوتهای ماکه برایشان احترام قائلم دارند تیشه به ریشه این میراث گرانبها میزنند. نخستین وجه امتیاز یک پیش کسوت، گذشت و جوانمردی است، اما من شرم دارم بگویم که امروز ورزشکاران و سرجنبانان ورزش باستانی را آدمی خودخواه می شناسند و این عیب بزرگی است که نتوان چند پیش کسوت را در زیر یک سقف و در خانه «مولا» جمع آورد.

«میپرسم چند سالی است که از مسابقه های پهلوانی کشور خبری نیست و بازوبند پهلوانی دیگر در بازوی «گردها» نمی درخشد، شما که مسئول ورزش باستانی کشور هستید تعطیل این مسابقه را چگونه توجیه میکنید؟

میگوید آنها که از مشکل ها و نابسامانی های ورزش باستانی سخن گفته‌اند، آیا خود نمی دانند که عیب کار در کجاست؟ آنها نمی دانند که این خودخواهی های ما و این نفاق های ماست که همه‌ی ارزش های مشخص و والای روحیه‌ورزشی‌را به پرچی و بی ارزشی کشانده است تا آنجا که «پهلوانی» نیز بی معنی جلوه کند، وقتی اجازه نمیدهند که نوجوانان و جوانان در «گود» خود نمایی کنند، وقتی غرور بی جا و خوی «منم زدن» مانع از این می شود که برای همین معدود پیش کسوتها، جانشینان شایسته‌ای پرورش یابند، چگونه میتوان انتظار داشت که مسابقات پهلوانی کشور هم برگزار شود.

بیائیم بدور از نفاق ها، بدور از خود خواهی ها، بدور از کدورت ها و بدور از هر پیرایه‌ای همچون اسلاف خود، گرد هم جمع شویم، من از همه پیشکسوت ها، از همه آنها که داعیه جوانمردی و سلوک دارند، صمیمانه تقاضا میکنم زنگار کدورت را از دل بشویند و دست در دست یکدیگر بگذاریم تا پایه های متزلزل ورزش باستانی را استوار کنیم، بیائیم همانطور که خود ادعا داریم بجای قهرمان «پهلوان» پرورش دهیم، بگذاریم جوانها جانشینان شایسته‌ای برای ما باشند و بگذاریم این مکتب آدمیت و پایمردی و جوانمردی دوباره عظمت دیرین خود را باز یابد.

بولای علی سوگند که میدانم دلهای من و همه شما پاک است، فقط کمی گذشت و کمی همت... این انتظار بزرگی است؟ دست علی بهمراه همه باد.....


# دست نگهدارید...

## آیا پی ساختمان خودرا ایزوگام کرده‌اید؟

اساسی‌ترین قسمت هر ساختمان پی آنست و نفوذ رطوبت در پی بمرور باعث سستی آن و در نتیجه کاهش استحکام و خرابی تدریجی ساختمان می‌شود.
چون دسترسی به پی ساختمان در هر زمان ممکن نیست، بنابراین باستی به هنگام انجام عملیات ساختمانی، به عایقکاری بی‌توجه نبود.
ایزوگام که بهترین عایق رطوبتی دنیاست، از ترکیبات شیمیائی مخصوصی ساخته شده که نفوذ رطوبت در پی ساختمان را غیر ممکن می‌سازد، شما هم برای جلوگیری از نفوذ هرگونه رطوبت، پی ساختمان خود را بکمک برای همیشه ایزوگام کنید.

ایزوگام بهترین عایق رطوبتی برای ● بام ● پی ● زیرزمین ● استخر ● حمام ● سردخانه ● مرغداری و دامداری

**شرکت پشم شیشه ایران، ایزوگام را ۱۰ سال تضمین میکند**

تلفن‌های شرکت پشم شیشه ایران (سهامی عام): ۹ ـ ۶۵۵۷۳۵
تلفن‌های نمایندگان نصب ایزوگام، در صفحه نیازمندی‌ها



# اجاق گاز نفت شاهکاری از صنایع پیشرفته آلمان

- بعلت پوشش مخصوص حرارت یکنواخت پخش میشود
- بشقاب گرمکن و محفظه‌ای برای گرم نگهداشتن غذا
- شعله گاز بطور غیر مستقیم روی غذا میخورد
- حوجه سرخ کن ● فر بزرگ با درب دو جداره
- نرموکوپل ● کباب پز با ۶ سیخ کباب
- ساعت و تایمر ● مدلهای برقی و گازی
- سینی زیر شعله یکپارچه است و سرریز غذا داخل نمیرود
- چهار شعله هر شعله با یک فندک اختصاصی

نمایشگاه‌ها:
فروشگاه ایران پارس فرح‌شمالی ۸۴۹۲۵۹ ـ ۸۴۸۵۵۷
فروشگاه الکتروگاز دو راهی قلهک ۲۶۶۰۲۹ـ۲۶۴۴۲۲
فروشگاه قیصر فرح جنوبی خیابان منصور ۸۴۲۲۳۴
فروشگاه الکترو غرب خیابان تاج فلکه دریای نو ۹۷۲۵۸۴
فروشگاه پالیزی فرح شمالی میدان پالیزی ۲۳۲۶۳۸
فروشگاه ملک کو خیابان کوروش‌کبیر بالاتر از میر داماد ۲۳۲۷۲۰

NEFF
im Haus der Zeit voraus

فروشگاه تخت طاوس خیابان فرح چهارراه تخت طاوس تلفن ۸۴۲۳۱۷ ۸۴۷۲۴۰
فروشگاه توسن خیابان کورش کبیر نرسیده به میدان تجریش ۲۷۵۴۹۲
اصفهان ـ فروشگاه همزیانپور خیابان آمده‌گاه شماره ۲۱۱ تلفن ۲۶۸۸۷

اطلاعات
بنیانگذار: شادروان عباس مسعودی
صاحب امتیاز و مدیر: فرهاد مسعودی
سال پنجاه و دوم
محل اداره: خیابان خیام. ساختمان اطلاعات
تلکس ۲۱۲۳۳۶ ـ تلگرافی: اطلاعات. تهران
تلفن ۳۲۸۱

## سخن روز

### ساعت قدیم، ساعت جدید!

گروهی ازکسبه وپیشه وران از، «اطلاعات» خواسته‌اند مشکلاتی را که تعیین ساعات کار وهمزمان با آن، عقب وجلوکشیدن ساعت برای آنها به دنبال آورده است به معرض بحث بگذارد.

آنها میگویند: باتغییر ساعت، ماروزرا یکساعت وگاه یکساعت ونیم زودتر ازسابق شروع میکنیم وبه همین نسبت یکساعت یا یکساعت ونیم زودتر بپایان میبریم. گروهی ازمردم که درگذشته عادت داشتند خریدروزانه خودرا درساعات اول صبح وقبل ازشروع کارادارای انجام دهند عملا این فرصت را ازدست داده‌اند زیرا درتاریک وروشن صبحگاهی باید سرکارشان بروند. درمقابل، این امتیاز برای آنها باقی میماند که عصرها چون کارشان زود تمام میشود تافرارسیدن شب وقت زیادی دارند ومیتوانند آن را برای خرید اختصاص دهند. اما ازانجا که پیشه‌وران و کسبه مکلف شده‌اند ساعت هشت بعدازظهر تعطیل کنند، درحالی که ساعت هشت با وقت کنونی اول غروب وهواکاملا روشن است. یعنی همان زمانی که درگذشته باصطلاح «سرچراغ» وبهترین موقع فروش بود.

ازطرفی، بسیاری ازمردم مابه خواب بعدازظهر ـ مخصوصا دراین روزهای گرم ـ عادت دارند وبعداز اتمام کارروزانه چرتی میزنند. اماهمین که بخودشان بجنبند ساعت هفت وهشت فرامیرسد وکاروکسب تعطیل میشود دراین صورت مردم چه وقت باید خرید کنند وماچه وقت باید فروش عمده روزانه را انجام دهیم؟

ازآنجا که تغییرساعت برای کودکان ونوجوانان نیز دشواریهایی به بار آورده است وخانواده هاعموما گله دارند که اطفال خودرا درهوای گرگ ومیش ونیمه تاریک باید روانه مدرسه کنند، بنظر ماجادارد مساله تغییر ساعت وساعات کاریکبار دیگر باملاحظه جمیع جوانب مورد بررسی قرار گیرد.

نکته قابل ذکر این است که اولا شرایط جوی درکشور پرآفتاب ماباکشورهایی که اغلب اوقات هوا مه گرفته وابرالود ونیمه تاریک است تفاوت دارد.

ثانیا زندگی اجتماعی درکشور مانظم دیگری دارد واین نظم را یکمرتبه نمیتوان تغییر داد. مثلا دربسیاری کشورها مردم اکثرا برای خرید به فروشگاههای بزرگ و«استورها» و «مارکت» ها مراجعه میکنند که به تعداد زیاد درنقاط مختلف وجوددارند وانواع کالاهای مورد نیاز مردم را عرضه میکنند. مثلا کسی که به فروشگاه میرود نان، گوشت، سبزی، میوه، وسایل آشپزخانه، حبوبات، لبنیات، کاغذ، قلم، لوازم تحریر وغیره وغیره را میتواند یکجا بخریدبعلاوه، غذاهای آنها اغلب بصورت کنسرو عرضه میشود وخانواده ها معمولا احتیاجات خانه را هفته به هفته ازبازار میخرند. درچنان شرایطی، طبعا دکان های جداگانه نانوائی، بقالی، قصابی، سبزی فروشی، میوه فروشی وغیره به این تعداد که ماداریم وجودندارد.

مقررات اجتماعی اصولا باید متناسب با احوال وخصوصیات جامعه تدوین شود و دروضوع مورد بحث، مامعتقدیم چنانچه مقتضیاتی که تغییر ساعت وتغییر ساعات کار را بترتیب جدید ایجاب کرده است همچنان بطور موکد مورد نظر نبوده باشد، میتوان بارعایت نظر کسبه و پیشه‌وران وحتی خانواده ها دران تجدید نظری بعمل آورد.

## تفسیر سیاسی روز

### اوضاع انفجار آمیز لبنان

نوشیروان کیهانی زاده

قتل توني فرنجیه فرزند رئیس جمهوری سابق لبنان که بامداد پریروز با حمله وسیع فالانژیستهای مسلح به منطقه ییلاقی «اهدن» روی داد اوضاع لبنان را بار دیگر سخت بحرانی و انفجار آمیز ساخته است.

این بار اختلاف میان مسلمانان و مسیحیان نیست، بلکه دو دسته از مسیحیان لبنان به جان هم افتاده‌اند.

حمله به «اهدن» واقع در ۱۱۰ کیلومتری شمال بیروت درست در بامداد روزی روی داد که قرار بود آخرین نظامیان اسرائیل از جنوب لبنان خارج شوند.

برخلاف پاره‌ای گزارشها این حمله فالانژیستها «غافلگیرانه» نبود. این واقعه از همان تاریخی که فرنجیه سیاستمدار ۶۷ ساله لبنانی با رشید کرامی آشتی کرد قابل پیش بینی بود. این دو سیاستمدار درآغاز جنگ داخلی ۱۹ ماهه لبنان یکی رئیس جمهوری و دیگری نخست وزیر بود از هم بریده بودند، زیرا رشید کرامی از رهبران مسلمانان و فرنجیه از رهبران مسیحیان بود که افراد آنها با هم درگیر شده بودند و می جنگیدند.

اظهارات فرنجیه و پسرش توني هنگام آشتی با رشید کرامی خشم فالانژیستها (افراد حزب کتائب تحت رهبری پیرجمایل) را برانگیخت، زیرا انان مطالبی را که پدر و پسر گفته بودند برضد خود تلقی کردند و سپس در شمال لبنان چند واقعه انفجار بمب، ازجمله انفجار یک کافه رستوران که تلفات سنگینی برجای گذارد، و سوء قصد روی داد.

انتقام فالانژیستها از فرنجیه و پسر ۳۶ ساله‌اش قابل پیش بینی بود، ولی نه بشدتی که انجام شد.

حمله به «اهدن» بسیار شدید بود و خانه ییلاقی توني با توپ و خمپاره انداز و بازوکا در هم کوبیده شد، وی و همسر مصری الاصل و دختر دو ساله‌اش ونیز خدمتکار و راننده‌اش در این حمله کشته شدند و سپس جنگ میان هواداران فرنجیه و فالانژیستها آغاز شد که طی آن ۳۸ تن از هواداران فرنجیه کشته شدند، مهاجمان نیز ۱۲ کشته برجای گذاردند و با رسیدن تانکهای سوریه به «جنگلهای سدر» که در همان نزدیکی قرار دارند گریختند.

ناحیه ییلاقی اهدن در منطقه زغرتا ـ مرکز سلطه و نفوذ قوم فرنجیه ـ اینک پر از سرباز سوری است که خانه به خانه کوه به کوه و جنگل به جنگل در جستجوی مهاجمان هستند و بیم دولت لبنان از آن است که این واقعه داخل جامعه مسیحیان لبنان جنگی را پدید آورد که برای آنان مصیبت بار باشد، زیرا فرنجیه سوگند خورده است که تا پایان عمر دست از انتقامجوئی برندارد.

در بیروت، اعتقاد بر این است که اگر میان مسیحیان هوادار فرنجیه و فالانژیستها جنگی درگیر شود با توجه به برتری نظامی فالانژیستها، مسلمانان چپ گرا و متحدان فلسطینی آنان به پشتیبانی از قوم فرنجیه وارد جدال شوند و افراد مسلح کامیل شمعون نیز به فالانژیستها بپیوندند و سیل خون در لبنان جاری شود و از ۳۰ هزار سرباز بازدارنده عربی برای فرو نشاندن آن کاری ساخته نباشد.

از آنجائی که این واقعه در آخرین روز «اشغال ۹۱ روزه» جنوب لبنان توسط اسرائیل صورت گرفت، بسیاری از صاحبنظران این دو واقعه را به هم مربوط می دانند، مخصوصا که اسرائیلیها نوار مرزی لبنان با اسرائیل را به نیروهای سرگرد سعد حداد مسیحی راستگرای لبنانی تحویل داده‌اند و دولت لبنان که شدیدا در گیرو نگران وقایع شمال این کشور است بر این اقدام اسرائیل عملا صحه گذارده و تأکید کرده است هفتصد سرباز سرگرد حداد و خود وی وابسته به ارتش لبنان هستند و تا اعزام یک تیپ لبنانی به نوار مرزی، حکمروائی سرگرد حداد بر مناطق تخلیه شده مشروع و قانونی است و نیروهای سازمان ملل باید با وی همکاری کنند حال آنکه سرگرد حداد از طرف فلسطینیها و چپ گرایان لبنان متهم به همکاری و داشتن روابط حسنه با اسرائیل شده است. بنابراین اوضاع جنوب لبنان نیز مانند شمال این کشور حساس و نگرانی آور است.

# «آیدا» وعرب خرپول!

احمد احرار

دریکی از کاباره های لندن رقاصه یی بنام «ایدا» برنامه رقص عربی اجراء میکند.

این رقاصه عرب هم زیباست. هم خوش اندام است وهم بسیار هنرمند. رقص تند و پرپیچ وتاب عربی را با چنان جلدی وچابکی اجراء میکند که برای مشاهده تمامی حرکات وچم وخم های استادانه اش دوچشم کافی نیست وانسان باید دوچشم دیگر قرض کند تا از هنرنمایی لعبت سامی حظ کامل ببرد.

رقص «آیدا» هرشب انبوهی ازشب زنده داران غربی وشرقی وترک وتاجیک ومسلمان وگبروترسا را به کاباره می کشاند واغلب، تعدادی از میزهای کاباره را عربهای متمول وخوشگذران دراختیار دارند که چفیه وعقال وعبای زر دوزشان از یک جهت وروش پول خرج کردنشان از جهت دیگر آنها رامشخص میسازد.

درکاباره مرسوم است که هرگاه کسی از برنامه یی خوشش بیاید برای اجراکننده ان چند شاخه گل میفرستد. این رسم را غربی ها ـ که مبتکر آن بوده اند ـ هنوز هم درهمین حدود عمل میکنند وحداکثر، یک بطرشامپانی نیز همراه با دسته گل برای هنرمند یا هنرمندان مورد علاقه خود میفرستند. ولی هموطنان ما وهمسایگان عربمان از وقتی به پول باد آورده رسیده اند. رسم افشاندن شاخه گل برپای نمایشگران کاباره یا فرستادن دسته گل وشامپانی را به «دونل تجمل» تبدیل کرده اند.

یکی بعوض شاخه گل، اسکناسهای درشت نثار قدم فلان رقاصه میکند. یکی سبد دومتری از گلهای گرانقیمت داخلی به روی صحنه میفرستد. دیگری روی دست او بلند میشود وسبد گلی را که با هواپیما از خارج وارد کرده است «شاباش» میکند...

درکاباره یی که «آیدا» می رقصد، شبی یک عرب گردن کلفت میزی نزدیک به «سن» گرفته وبا هیکل صدکیلویی خود روی صندلی ولو شده بود. از لباس فاخر وانگشتری گرانقیمت وطرز غبغب گرفتن ودست به جیب بردنش پیدا بود جزو عربهای خرپول نوکیسه ایست که این روزها دراروپا فراوان دیده میشوند وهرچه را می بینند دران به نظر خریداری مینگرند. خواه یک خانه قشنگ باشد یا اتومبیل شیک یا زنی زیبا وبیمارستانی یا هتلی!

وقتی «آیدا» قسمت اول برنامه رقص خودرا اجراء کرد وصدای کف زدن تماشاگران زیر سقف بلند کاباره طنین انداخت از گوشه وکناره چند سبدگل برای او فرستادند. درهمین حال مردک عرب با اشاره انگشت پیشخدمتی را فراخواند و پرسید: «چند بطرشامپانی درانبار دارید؟»

پیشخدمت انگلیسی که از چنین سؤالی حیرت کرده بود شانه ها را بالا انداخت وجواب داد: «من اطلاع ندارم. باید از سرپیشخدمت بپرسم»

عرب اشاره یی کرد که یعنی برو بپرس.

چند لحظه بعد سرپیشخدمت نزد عرب آمد وبا هم چند کلمه یی گفت وگو کردند که چون موزیک به ترنم درآمده وقسمت دوم رقص «آیدا» شروع شده بود مفهوم نشد. اما درهمان حال که «آیدا» مشغول رقصیدن بود وبه آهنگ دلنواز موزیک عربی سینه های برجسته اش را میلرزاند وتهیگاهش را پیچ وتاب میداد، چند پیشخدمت متجاوز از سی بطرشامپانی آوردند ودر ودرگوشه یی از «سن» کاباره کنار هم چیدند. بنظر میرسید «آیدا» ازاین حرکت دلخور است. چهره پرشاطش مکدر شده بود وبه صدای جرینگ جرینگ بطری ها اخمش را درهم می کشید. سرانجام رقصش را که بخلاف معمول آنقدرها شورروحال نداشت تمام کرد و آهسته از سرپیشخدمت چیزی پرسید که اودرجواب به مرد عرب اشاره کرد.

عرب صد کیلوئی مثل بوقلمون چترزده وغبغب گرفته ودرحالی که نیشش به تبسمی باز شده بود «آیدا» را مینگریست. رقاصه رو به سوی عرب کرد وگفت: «از شما ممنونم. اما دلیل این کار را نفهمیدم. اگر تصور کرده اید با این مقدمه میتوانید مرا به سرمیزتان وسپس به آپارتمانتان بکشانید، باید بگویم من از آنگونه زنها نیستم. درغیر این صورت، مجددا تشکر میکنم وچون مشروب نمیخورم از شما خواهش میکنم دستور دهید بطریها را جمع کنند وببرند» مردک عرب رنگ داد ورنگ گرفت. لحن محکم وقاطع کلام «آیدا» نفس اورا بریده بود. با اینحال برای آنکه کوتاه نیامده وقافیه را نباخته باشد عنوان کرد که قصدی جز تجلیل از مقام هنری «آیدا» نداشته است وافزود: «حالا که مشروب نمی نوشید اجازه بدهید بطریها را به منزل شما بیاورند وبا شامپانی حمام کنید»

«آیدا» گفت: «حضرت آقا! من مسلمانم ومذهبم اجازه نمیدهد با چیزی غیر از آب پاک استحمام کنم»! این را گفت وبه حالت غیظ صحنه را ترک گفت.

مشتریهای کاباره بشدت برای «آیدا» کف زدند وابراز احساسات کردند. عرب نوکیسه، خفت زده وتحقیر شده، درجمعیت نگریست. به فکرش گذشت حالا که نتوانسته است راهی به دل رقاصه بازکند، با همان پول خودی دربرابر جمع بنماید. اشاره کرد که بطری های شامپانی را بین مشتریهای کاباره تقسیم کنند. ولی هنگامی که پیشخدمت به اولین میز نزدیک شد، آنها از قبول شامپانی خودداری کردند وبهمین ترتیب، دومین وسومین وآخرین میز هیچکدام حاضر نشدند درضیافت شامپانی عرب خرپول شرکت کنند.

مردک عرب دید که آبرویی برایش نمانده است. برخاست، عبایش را بدوش کشید ورفت!

# آزادی زندانیان

لندن ـ هادی خرسندی

*مطابق خبر روزنامه مسئولان جاپ وتکثیر سئوالات کنکور وکارگران چاپخانه ای که سئوالات کنکور در آنجا چاپ شده بود، بعد از چند هفته که بخاطر درز نکردن سئوالها در چاپخانه زندانی بودند، روز جمعه گذشته طی مراسمی آزاد شدند.*

*در این مراسم معاون وزارت علوم ورئیس سازمان سنجش آموزش کشور از زحمات آنان سپاسگزاری کردند واز اینکه مدتی آنها را زندانی کرده بودند، پوزش خواستند. همانطور که خوانندگان عزیزاطلاع دارند، این اولین باری نیست که یک عده را بعنوان «بچاپ بچاپ» زندانی میکنند وبعد از مدتی، با تشکر ومعذرت خواهی، آزادشان میکنند. این برنامه هر سال بطور مرتب اجرا میشود وتعجب هم ندارد.*

این ماجرا سخن نغز دوستی را به یادم آورد که میگفت وقتی انگلیسیها متوجه شدند فساد دارد مثل بیماری مزمنی درکشورشان پدیدار میشود وسلامت اجتماعشان را تهدید میکند درصدد برامدند خود را از شرآن رها سازند ومعتقد شدند کاری باید کرد تا فساد صرف نکند!

این را من قبلا برای شما نوشته بودم وبتفصیل بحث کردیم که فساد چیست وچه وقت صرف میکند. چه وقت صرف نمیکند.

هروقت ما به اندازه آن رقاصه عرب دربرابر فساد عکس العمل نشان دادیم، مطمئن باشید موجبی برای فساد باقی نخواهد بود ولااقل فساد زمینه رشد پیدا نمیکند.

# اعاده دادرسی یعنی چه؟

درمقاله انتقادی اقای حسن صدر نویسنده ووکیل دادگستری از لایحه انتخابات ایراداتی هم به ماده ۲۳ قانون اصلاح پاره ای از قوانین دادگستری شده که برای یک خواننده صاحبنظر در مسائل حقوقی محل تامل و تفکر است. مرقوم داشته اند (....قبل از اصلاح این قانون اگر مسلم میشد کسی بعلت اشتباه اساسی قاضی بغلط محکوم شده یا پس از محکومیت واقعه جدیدی روی داده یا سند جدیدی بدست آمده که موجب ثبوت بیگناهی محکوم علیه است این محکوم بیگناه میتوانست تقاضا کند اجازه دهند یکبار دیگر بکار او رسیدگی و از او رفع ظلم شود اما مجلسین شورا و سنا قانون را باینصورت اصلاح کردند که در هر دو صورت این حق از محکوم سلب شده و محکوم بیگناه باید تن بقضا بدهد.)

درجای دیگر دراینخصوص نوشته اند (برای این مطلب حق و برای مجازات کسی که قاضی دستگاه بغلط محکوم کرده چه محملی و چه مجوزی جزبی اعتنائی بعدالت و لجاج در مقابل حق فرض میفرمائید... مبالغه نیست در قانون اصلاح نشده این حق برای محکوم بیگناه شناخته شده بود و ما آن را پس گرفتیم.)

هرچند مشکل میتوان باور کرد این اظهار نظر بعلت بی اطلاعی از قانون باشد ولی بهرحال برای روشن شدن موضوع برای آگاهی کسانی که احتمالا این مقاله را خوانده اند یا بخوانند. و برای جلوگیری از ایجاد سوءتفاهم نگارنده که خود با قوانین سروکار دارد و با تغییرات و تحولات آن آشنا است وظیفه خود میداند خلاف واقع و غیر منصفانه و غیروارد بودن ایراد مذکور را توضیح دهم:

الف ـ با مقایسه ماده ۲۳ قانون اصلاح پاره ای از قوانین دادگستری با قانون قبلی در باره جهات اعاده دادرسی یعنی ماده ۴۶۶ آئین دادرسی کیفری بوضوح معلوم است با وجود اینکه اعاده دادرسی باصطلاح حقوقدانها از «طرق فوق العاده» شکایت از احکام و اصولا باید امکان آن محدود باشد ماده ۲۳ مذکور نه فقط جهات درخواست اعاده دادرسی را محدود نکرده بلکه جهات قانونی درخواست اعاده دادرسی را خواه با تجدید نظر ضمنی در متن قانون قبلی و خواه با اضافه کردن بند ۲ ماده ۶ قانون مجازات عمومی بآن جهات قانونی درخواست اعاده دادرسی را توسعه و افزایش داده است (ماده ۲۳ مذکور با ماده ۴۶۶ آئین دادرسی کیفری مقایسه شود).

ب ـ بموجب قانون قبلی کلیه درخواستهای تجویز اعاده دادرسی باید به شعبه تشخیص دیوان کشور داده میشد و در صورت موافقت هیئت شعبه تشخیص رسیدگی بدرخواست تجویز اعاده دادرسی بدیوانعالی کشور احاله میگردید (به بند ۱۰ ماده ۴۴۲ قانون آئین دادرسی کیفری مصوب سال ۱۳۵۲ رجوع شود) قانون اصلاح پاره ای از قوانین دادگستری با حذف هیئت تشخیص که سدی دربرابر رجوع و دسترسی مستقیم محکومین بدیوان عالی کشور بود بشرح بند ۲ ماده ۲۴ حق مردم را برای رجوع مستقیم بدیوان عالی کشور برای درخواست تجویز اعاده دادرسی برقرار نمود و علاوه براین بشرح بند ۱ ماده ۲۴ مذکور دادستان کل را صریحا مکلف نمود که نه فقط بجهات مورد نظر آقای حسن صدر بلکه بهریک از جهات قانونی اعاده دادرسی بنفع محکوم از دیوان عالی کشور درخواست تجویز اعاده دادرسی کند.

همراه این توسعه امکانات اعاده دادرسی، در دو مورد محکوم مثل گذشته حق رجوع مستقیم بدیوان عالی کشور برای درخواست تجویز اعاده دادرسی را ندارد و در این دو مورد دادستان کل کشور قانونا مکلف است در صورت تشخیص موجبات لازم بنفع محکوم از دیوان عالی کشور تجویز اعاده دادرسی را در خواست کند و ظاهرا همین دو مورد است که آقای حسن صدر در مقاله خود حذف کلی حق درخواست اعاده دادرسی از مقررات کیفری کشور ما قلمداد کرده اند در حالیکه در این دو مورد هم باید متوجه بود:

اولا ممکن است محکوم بعلت بی اطلاعی از قانون اساسا متقاضی اعاده دادرسی نباشد و یا متقاضی اعاده دادرسی باشد ولی قادر نباشد بخوبی درخواست خود را توجیه کند در اینجا دادستان کل کشور بکمک او میاید و با در خواست تجویز اعاده دادرسی از دیوان کشور از او حمایت میکند.

ثانیا چه بسیار اتفاق میافتد محکومین با راهنمائی نادرست و یا برمبنای منفعت شخصی بمنظور تعویق اجرای حکم مجازات بخواهند طریقه قانونی اعاده دادرسی را مورد سوء استفاده قرار دهند درنتیجه علاوه برتعویق دراجرای حکم قطعی که اعتبار امر مختوم را پیدا کرده است که همیشه مورد انتقاد بوده است وقت مراجع قضائی را که باید درخدمت مردم قرار گیرد ضایع سود.

دریک نظام منطقی بنا بمصلحت رعایت عدالت ومصالح عمومی جامعه راه این قبیل سوء استفاده ها باید بسته شود دراینجا است که طبق قانون جدید دادستان کل کشور درخواست غیرموجه تجویز اعاده دادرسی را بایگانی می کند واین قانون با مصالح عمومی جامعه سازگار است درعین اینکه سدی دربرابر سوء استفاده کنندگان حرفه ای از حقوق دادرسی برای تاخیر صدور حکم و یا تاخیر اجرای حکم مجازات میباشد.

برای آنها که بدقایق قوانین آشنا نیستند با مثالی موضوع را روشن میکند.

درماجرای قتل مهدی پورنیک دیدیم که چگونه این ماجرا افکار عمومی جامعه را برانگیخت به کیفیتی که حتی افرادی اعدام بدون محاکمه متهم این ماجرا را درخواست میکردند وعده ای که با موازین قانونی وحدود اختیارات دادگستری آشنا بودند مصرا می خواستند حداکثر تسریع دررسیدگی به این ماجرا اعمال شود وگاهی پیشنهادات تند وحادی برای محاکمه ومجازات متهم داده می شد.

تردیدی نیست که فشار افکار عمومی نباید دستگاه قضائی را از مسیر صحیح خارج نماید وتحت تاثیر این هیجانات با شتابزدگی وبدون غوروتدقیق حکمی صادر نماید که احیانا با موازین حقوقی وعلمی موافق نباشد ولی این بدان معنی نیست که بی اعتنا به فلسفه مجازات درمورد احکام قطعی سست شود و به محکومین دادگاهها فرصت بدهد که از زیر وبم قانون سوء استفاده نمایند وانقدر اجرای عدالت ومجازات قانونی را بتاخیر اندازند که جامعه را عصبانی واجرای مجازات را بی اثر یا کم اثر نماید.

برداشتی که نویسنده مقاله مذکور از اعاده دادرسی دارد اگر مورد عمل قرار گیرد وتوصیه ایشان پذیرفته شود راهی است که به این قبیل اشخاص فرصت میدهد تابه بهانه های مختلف وجوراجور اجرای حکم را بتعویق اندازد آیا این با عدالت تطبیق میکند وایا مصلحت جامعه هست قوانین بصورتی تنظیم شود که بزیان جامعه مورد سوء استفاده قرار گیرد اگر ماده ۲۳ قانون اصلاح پاره ای از قوانین دادگستری سدی مقابل اینچنین حالاتی بشود باید آنرا کوبید وقانون بدقلمداد کرد؟ آیا باید بداریوش وجدانی ها وایازها میدان داد که مقرراتی را که علی الاصول بایستی با هدف جلوگیری از محکومیت اشخاصی بیگناه وضع میشود ملعبه قرار داده وبه عنوان راهی برای فرار از مجازات یا تأخیر آن از آن استفاده کنند؟

اعاده دادرسی یکی از طرق فوق العاده رسیدگی است ومورد آن وقتی است که بعلل وجهاتی موجه ومنطقی این فکر بوجود آید که حکمی که بمرحله قطعیت رسیده است واعتبار امر مختومه را پیدا کرده با وجود آنکه در چند مرحله رسیدگی شده وقضات متعددی برصحت مفاد آن صحه گذاشته اند ممکن است صحیح نباشد ولازم است درآن تجدید نظر شود ونسبت به آنچه با قطعیت گفته شده است واقعیتی است مروری دوباره صورت گیرد تا معلوم گردد قضاتی که قبلا به موضوع رسیدگی کرده اند مصیب به واقع بوده اند یا خیر.

آیا صحیح است که با هرگفته ای هرچند سست وبی پایه به صحت چنین احکامی که درچند مرحله موشکافی شده وصحت آن احراز گردیده تردید روا داشت وبه جامعه گفت که دستگاه قضائی با وجود آنکه امری را مختومه اعلام میکند ولی خود متزلزل است وباین ترتیب اعتقادی را که جامعه باید نسبت به این احکام پیدا کند دچار تزلزل کرد؟

برابر قانون قبلی ایازها ووجدانی ها بدون قید وشرط میتوانستند بینهایت مرتبه با دعای بیگناهی یا تعیین مجازات سنگین وناشی از اشتباه با درخواست تجویز اعاده دادرسی اجرای حکم مجازات خود را به تاخیر اندازند وباین ترتیب از طرفی هیئت تشخیص و یا دیوان کشور زیر بار درخواستهای مکرر وبیمورد اعاده دادرسی بود واز طرف دیگر جامعه واولیاء دم وشاکیان ومدعیان خصوصی از این امکان اطاله کار وتعویق اجرای حکم مجازات مجرم شکایت داشتند. قانون اصلاح پاره ای از قوانین دادگستری دردومورد این امکان سوء استفاده از حق درخواست اعاده دادرسی را منتفی کرده است ولذا دیگر اینگونه محکومین قادر نخواهند بود اجرای احکام مجازات خود را بیجهت به تاخیر اندازند درعین اینکه دادستان کل کشور مکلف است درهمین دومورد هم ولو خود محکوم تقاضائی نکرده باشد اگر اورا بیگناه ویا مجازات معینه را ناشی از اشتباه دادرسان بداند تجویز اعاده دادرسی را بنفع محکوم از دیوان کشور درخواست کند وچنین قانونی است که با تحریف مورد ایراد غیر منصفانه ای قرار گرفته است.

س ـ تویسرکانی

## چهل سال قبل...

### اصلاح آئین نامه سینما ها و ممنوعیت ورود اطفال به سینما

مواد ۳۸ و۳۹ و۴۰ و۷۰ آئین نامه سینماها مصوب وزارت دادگستری ووزارت کشور فسخ ومواد ذیل بجای آنها تصویب شده است:

ماده ۳۸ـ ورود اطفال تا سن هفت سالگی به کلیه سینماها مطلقا ممنوع وورود پسران ودختران از سن ۷ تا ۱۶ سال بسینماهای عمومی ممنوع است.

ماده ۳۹ـ برای دختران وپسران از سن ۷ تا ۱۶ سال یکروز از روزهای تعطیل هرهفته فیلمهای تربیتی که مدیران سینماها وارد خواهند کرد و فیلمهای دیگری که نمایندگان وزارت فرهنگ و اداره کل شهربانی نمایش آن را برای اطفال مناسب تشخیص دهند درساعات روز وقبل از آغاز شب نمایش داده خواهد شد وچنانچه اولیاء اطفال مایل باشند مجاز خواهند بود دران ساعات با اطفال خود به سینماهای تربیتی بروند.

تبصره ـ درمورد کلیه فیلم های تربیتی وفیلمهای دیگری که نمایندگان وزارت فرهنگ وشهربانی کل نمایش آنها را برای اطفال مناسب تشخیص دهند بایستی مجاز بودن نمایش فیلم برای اطفال درصورت مجلس معاینه که بوسیله نمایندگان وزارت فرهنگ واداره کل شهربانی تهیه میشود ونیز پروانه نمایش فیلم قید «آنتن» یا تیرهای مخصوصی را فورا روی بام خانه شما نصب میکنند. خود دستگاه عبارت از یک محفظه ودستگاه پیچ ومهره دار برقی است که تقریبا به اندازه وشکل رادیو میباشد.

چون سراین دستگاه را بردارید درقسمت تحتانی آن صفحه آینه مانندی را می بینید. دردرون این آینه یک حبابی بشکل پیاز بریده شده دیده میشود که صورت برروی همان حباب ظاهر میگردد. دراینجا دیگر پیچ مشکی رنگ ضرورت ندارد وفقط سویچ را خواهید گرفت. مهره یا پیچ مخصوص میزان را برای موازنه صدا میگردانید وبا مهره های دیگر صورت ها را بمیل خود اندازه میگیرید.

صورتها زیاد بزرگ نیستند بلکه هفت ونیم درده گره بنظر می آیند ولی روسن وواضح دیده شده خدسه یا تیرگی ندارند.

سس نفر بدون مزاحمت یکدیگر میتوانند از سه چهار قدمی صورت ها را تماشا کنند. اگر دست خود را نزدیک لوله ای که دردرون دستگاه قرار دارد ببرید می بینید که صورت ها بخودی خود دروسط جمع میشوند.

تا کنون شش کارخانه جنس خود را بازار اورده اند. یکنوع آن به ۳۵۰ دلار یا قریب ۷۰۰۰ ریال بفروس میرسد. یکنوع دیگر که تلویزیون بی صدا باشد ۱۲۵ دلار یا ۲۵۰۰ ریال ارزش دارد. دستگاههای ظریفتر دارای قیمت بیشتر هستند وطولی نمیکشد که دستگاههای لوازم یدکی تلویزیون هم به بازار اید.

### نرخ برنج

ملایر ـ چندی است که شرکت سهامی برنج درشهرستان ملایر تشکیل گردیده وشعباتی برای فروش برنج دراطراف شهر معین نموده ونرخ برنج را مطابق شرح ذیل تعیین نموده است:

برنج صدری درجه اول ۳۰۰ کیلو ۷۴۰ ریال

برنج صدری درجه دوم ۳۰۰ کیلو ۶۹۰ ریال

برنج صدری درجه سوم ۳۰۰ کیلو ۶۰۰ ریال

برنج چمپا درجه اول ۳۰۰ کیلو ۴۶۰ ریال

برنج چمپا درجه دوم ۳۰۰ کیلو ۴۰۰ ریال

### ییلاق جابان

خانه های ییلاقی در جابان جهت استراحت تابستان حاضر وپذیرائی درمهمانخانه جابان بیست وچهارساعت با تمام هزینه ۱۰ ریال است.

«نقل از اطلاعات ۲۵ خرداد ۱۳۱۸»

هزینه حج، افزایش می یابد

## امروز درتاریخ

نوشیروان کیهانی زاده

### ۱۵ ژوئن (پنجشنبه)

۱۲۱۵ ✱ جان پادشاه انگلیس با امضای فرمان «مگناکارتا» به شاهزادگان و حکام محلی آزادی عمل بیشتری داد و مقدمه پارلمانی شدن حکومت انگلیس فراهم آمد.

۱۷۴۴ ✱ دریاسالار انگلیسی سرجورج انسون مسافرت دریائی خود را به دور دنیا به پایان رسانید.

۱۷۵۲ ✱ بنیامین فرانکلین اولین برقگیر را بر بالای ساختمانی در فیلادلفیا نصب کرد.

۱۷۷۵ ✱ جورج واشینگتن به سرفرماندهی ارتش انقلابی و استقلال طلب مهاجرنشینان سیزده گانه آمریکا منصوب شد و فرمان یافت با نیروهای استعمارگر انگلیس تا اخراج آنان به جنگ ادامه دهد.

۱۸۶۲ ✱ توپخانه ارتش عثمانی درپی شورش سربها، شهر بلگراد را گلوله باران کرد و درهم کوبید. این کار خشم سربها را افزایش داد.

۱۹۲۲ ✱ دادگاه بین‌المللی دائمی لاهه اولین جلسه خود را تشکیل داد.

۱۹۲۳ ✱ الکساندر استامبولیسکی رهبر سیاسی بلغارستان ترور شد.

### هیتلر و موسولینی ضمن یک طرح محرمانه اروپا را میان خود تقسیم کردند

## فرمان «مَگناکارتا» مقدمه پارلمانی شدن حکومت انگلیس را فراهم ساخت

۱۹۳۴ ✱ در ملاقاتی که در این روز در «ونیز» میان هیتلر و موسولینی صورت گرفت، این دوتن بطور محرمانه اروپا را میان آلمان و ایتالیا تقسیم کردند.

۱۹۴۰ ✱ خط دفاعی ماژینو در فرانسه توسط نیروی زرهی آلمان درهم شکسته شد و دولت فرانسه از آمریکا تقاضای یک کمک نظامی فوری کرد.

۱۹۷۷ ✱ مردم اسپانیا پس از ۴۱ سال موفق شدند در یک انتخابات آزاد نمایندگان خود را برگزینند.

# فوتبال مانسبت به امکاناتش پیشرفت ندارد

باقر مجلسی

کسی که امروز قلم بدست گرفته است و پس از چهل و چند سال همکاری با مطبوعات در باره فوتبال با شما صحبت میکند، پنجاه سال پیش وقتی در زمین فوتبال ظاهر میشد و زمانی که در وسط زمین بازی قرار میگرفت، احساس تماشاچیان که به شوق دیدار او در طرفین میدان قرار گرفته بودند زمین بازی را تکان میداد، و همین شور و احساسات بود که بازی کنان را آماده برای فتح و پیروزی میکرد. من هنگامی به زمین فوتبال راه یافتم که این ورزش از نظر متعصبان مذهبی در ردیف محرمات بود و هیچکس جرات نداشت با لباس ورزشی در خیابانها و معابر ظاهر شود و اگر ظاهر میشد او را تکفیر میکردند و حتی موجبات آزار و اذیتش را فراهم می‌ساختند و گاهی به اولیاء نو جوانان هشدار میدادند که فرزندان خود را از تمرین ورزش های فرنگی بر حذر دارند! با وجود این من درست به تاریخچه فوتبال و اینکه کی و از کدام کشور برخاسته است، اطلاع کامل ندارم، اما همینقدر می‌دانم کسانی که پا در میدان های فوتبال میگذارند، بگونه‌ای تربیت میشوند که در طول زندگی بر هر مشکلی پیروز خواهند شد، یعنی گذشته از اینکه بدن آنان در مقابل هر سختی مقاوم خواهد بود، روحیه آنها نیز بر ناراحتی هائی که خواه ناخواه در زندگی پیش میاید فائق خواهد شد و خود من که سالها در صف ممتاز این دسته قرار داشتم از هیچ مشکلی نهراسیدم و همه جا در زندگی پیروز شدم البته نه پیروزی مادی بلکه پیروزی غلبه بر مشکلات و ناملایمات که بازی کنان فوتبال از آن نصیب فراوان برده‌اند و در آینده هم میبرند.

این مطلب را خوشبختانه زمانی مینویسم که تیم ملی ایران راهی آرژانتین شده و در آنجا بازی های نسبتا خوبی هم ارائه کرده است، منتهی چه می‌شود کرد رقبا قوی بودند و تیم ما جوان و کمی نا هماهنگ که امیدست در مسابقات بعدی، همه چیز جبران شود!

باری، همانطور که در مقدمه گفتم من چون سالها باین ورزش علاقه داشتم در این یکی دو هفته اخیر به طرز بازی تیم ملی ایران البته از صفحه تلویزیون خوب دقت کردم و انچه برایم شگفت آور است اینکه هیچیک از این افراد که در خط مهاجم قرار دارند از فاصله های دور یا نزدیک قادر به «شوت زدن» نیستند و تنها حسن روشن آماده اینکارست که متاسفانه بعلت ناراحتی پا نتوانست کاری انجام دهد، در صورتیکه اگر به بازی «پله» دقت کنید موفقیت او در این است که از هر موقع مناسب استفاده کرده، از چپ و از راست از فاصله دور و نزدیک شوت میکند، آنهم شوت های زمین، با سرعت که مجالی برای دفاع از آن نیست و حتی دروازه بان هم غافلگیر میشود.

به عقیده من علی پروین کاپیتین فوتبال نقش هدایت کننده را ایفاء میکند و بسیار عالی وظیفه خودش را انجام میدهد و این بازیکن برای تیم ملی ایران بسیار با ارزش است.

البته باید بگویم درست است که بازی خوب خصوصا در افراد مهاجم ثمره خوبی در بر خواهد داشت، اما به عقیده من بسیار امکان دارد یک تیم خیلی قوی به تیم ضعیف تر از خودش ببازد. بنابر این بیست و بلکه سی در صد برد و باخت مربوط به شانس است و همچنین ناصر حجازی که من او را نیز میشناسم و از نزدیک دیده‌ام، معهذا امکان دارد با همه قدرتی که در مراقبت از دروازه دارد، توپ از دستش خارج شود و به داخل دروازه برود.

مادر گذشته های دور و نزدیک بازیکنان بسیار خوبی داشتیم که اکثرا در قید حیات هستند و ساعاتی که تلویزیون، فیلم مسابقات فوتبال را نشان میدهد، روی صندلی های راحتی لمیده، و حسرت میخورند که چرا در آن ایام که آنها عاشق فوتبال بودند اینهمه تشویق و اینهمه وسایل نبود و چرا در آن اوقات آنان را از بازی فوتبال محروم میکردند و چرا زمین ورزشی وجود نداشت.

مثلا یکی از هموطنان که مقامات فرماندهی را در ارتش و مقام وزارت را پشت سر گذاشته و امروز با موهای سپید و دوست داشتنی سر پرستی یکی از سازمان های جنوب را عهده دار است از بهترین بازی کنان فوتبال بود و یقین دارم زمانی که این تشریفات را در باره بازی کنان می‌بیند، حسرت میخورد که چرا واقعا در آن ایام با عبا و قبا به میدان های بازی میآمد؟!

البته باید بگویم که در گوشه و کنار مملکت، در مراکز بخش ها و مراکز شهرستان و استان ها، بازی کنان خیلی خوب داریم که متاسفانه گمنام هستند و به بازی گرفته نشده‌اند این وظیفه سازمان تربیت بدنی ایران و فدراسیون فوتبال است که باید در جستجوی این جوان های گمنام باشد و راه آنها را به تیم ملی ایران باز کند و تیم ملی ایران را بیک عده افراد که سالهاست نام آنها را میشنویم محدود نسازد.

## فقط «هویزه» به «هوزگان» تبدیل شد

نام کهنه «هویزه» انگشت گذاشتند؟

آیا تغییر نام این بخش دردی را دوا میکند و یا اینکه مامائی برای زنان و یا مرهمی برای روح جریحه‌دار جوانان که از کلیه امکان های رفاهی بی بهره‌اند و بیش ازحد مورد بی مهری قرار دارند، می تواند باشد؟

هوزگان ـ محمود رضاساکی

از روزی که خود را شناختم تاکنون که ۲۵ سال از عمرم میگذرد، چیزی که برایم تعجب‌آور است، این است که چرا دراین مدت هیچگونه تغییر اساسی دربخش هوزگان امروز و هویزه دیروز رخ نداده است؟ آن زمان فکر میکردم که شاید همه شهرها و روستاهای مملکت چنین وضعی دارند، اما این تصور، تنها یک خیال واهی بیش نبوده است، زیرا بدنبال مطالعات زیاد و سفر به خیلی از شهرها و روستاهای دیگر مملکت، مشاهده کردم که واقعا از چندسال پیش باینطرف، چه دگرگونی عظیمی رخ داده است، لکن هوزگان هنوزهم درجا میزند و حتی یک قدم به جلو برنداشته است. درست یکسال پیش از بس مردم شکایت کردند و گزارش از نارسائیهای بخش نوشتند و از بس وعده های توخالی دریافت داشتند، دیگر خسته و کوفته دست روی دست گذاشتند و منتظر هرچه پیش آید خوش آید شدند، تا اینکه بعضی از مسئولان دلشان به حال مردم سوخت و اعلام شد بزودی یک دگرگونی و یک سری تغییرات عمرانی دراین بخش صورت میگیرد. ازاین رو نشست و برخاستها و کمیسیونها و جلسات متعدد برپا شد و مردم، هرکس وهر طبقه‌ای نتیجه این جلسات را یک جور پیش بینی میکردند، زنان به خلاص شدن از قابله های قدیم و آمدن مامای تحصیلکرده به این بخش امیدوار بودند، جوانان از تفریحات سالم و ایجاد استادیوم و دیگر وسایل ورزشی که فاقد آن هستند همدیگر را بشارت میدادند، بازاریان به تعریض و ایجاد خیابانهای شهر چشم دوخته بودند، بیماران از ایجاد بیمارستان یاد میکردند، کودکان شاد و خوشحال به امید پارک کودک، دم گرفته و گروهی دیگر پا را فراتر از گلیم خود دراز کرده بودند و از ایجاد تلفن و پل صحبت میکردند! سرانجام کار به جائی رسید که بازار شرط بندی هم داغ شد، هرکس یک جور پیش بینی میکرد و هر طبقه خواست خود را واجب‌تر از خواست دیگران میدانست تا روز موعود فرارسید و بالاخره نتیجه این جلسات بنیادی و اساسی روشن شد و «هویزه به هوزگان تبدیل گردید»

اینک بنده دراینجا سئوالی چند ازاین حضرات دارم، و آن اینکه درکدام فرهنگ و کتاب قانون گفته شده است که نام شهر به مرور زمان کهنه می شود؟ چطور شد به خیابانهای کج و کوچه های باریک و قدیمی و به اصطلاح خود کهنه توجهی نکردند و فقط به کلمه

## در پرداخت وام مسکن «جنسیت» مطرح نیست

بازگشت به مطلب مندرج در شماره ۱۱ خرداد ماه ۲۵۳۷ در صفحه اطلاعات و مردم، با عنوان «با وام فرهنگیان هیچکس صاحب خانه نمیشود» باطلاع میرساند.

ضوابط پرداخت وام مسکن با توجه به امکانات بانک و تعداد معلمان کشور به تصویب هیأت مدیره رسید و از اول فروردین ماه سال جاری به مرحله اجرا گذاشته شده است، که هم اکنون نیز گروهی از آن استفاده میکنند.

براساس این مقررات میزان پرداخت وام به تقاضاکننده، بر اساس اقساط ماهانه پرداختی وام گیرنده تا ۴۰ درصد میزان حقوق و مزایای وی و درآمد قابل قبول همسرش تعیین شده است. تعداد فرزندان، تعداد سهام، و سنوات خدمت نیز از عوامل موثر در تعیین حق تقدم متقاضی بشمار میاید.

در پاسخ به این مورد که نوشته شده است پرداخت وام به زنان فرهنگی از سوی بانک فرهنگیان ایران «خالی از اشکال نیست» به اطلاع میرساند در هیچ یک از مقررات این بانک برای دریافت وام جنسیت تعیین نشده است.

البته با توجه به جدید بودن بانک فراهم آوردن امکاناتی برای پاسخگوئی بکلیه نیازهای فرهنگیان احتیاج به زمان دارد که بانک فرهنگیان ایران تلاش میکند تا این زمان را هرچه ممکن است کوتاه‌تر نماید.

بانک فرهنگیان ایران

## نظریات کارمندان دولت در مورد قانون استخدام

نظریات خود را برای اصلاح لایحه نهائی قانون استخدام کشوری بوسیله ارسال نامه به روزنامه اطلاعات و یا تماس با تلفن ۳۲۸۶۲۲ از ساعت یک و ۳۰ دقیقه تا ۳ بعداز ظهر هر روز بجز روزهای پنج‌شنبه و جمعه مطرح کنید.

## مزایای کارمندان پیمانی و رسمی باید یکسان شود

آقای محمد احمدی کارمند دولت در همدان ضمن ارسال نامه‌ای به روزنامه اطلاعات در مورد تجدید نظر در لایحه نهائی قانون استخدام کشوری قید کرده است: در قانون جدید استخدام باید در مورد کارمندان پیمانی دولت تصمیم تازه‌ای گرفته شود و به آنان توجه بیشتری بشود، زیرا هم اکنون این سوال مطرح است که چرا باید سوابق خدمت کارمند پیمانی هنگام رسمی شدن از بین برود و سوابق او جزو پایه و گروهش محسوب نشود، هستند کارمندان پیمانی که بعد از ۶ سال خدمت پس از رسمی شدن در اولین پایه گروه استخدامی خود قرار گرفته‌اند در حالیکه در طول مدت خدمت پیمانی بیشتر کارهای فنی و حساس در دست اینگونه از افراد بوده است و دو ماه فاصله خدمت تمام سوابق خدمتشان از بین رفته است و از دنباله کارهائی را انجام می‌دهند که زمان خدمت پیمانی انجام می‌داده‌اند و عدم احتساب سوابق پیمانی سبب دلسردی آنان در انجام کارهای محوله می‌شود.

به دلایل فوق پیشنهاد می‌شود که در تجدید نظر در لایحه نهائی قانون استخدام کشوری ترتیبی اتخاذ گردد تا کارمندان پیمانی مزایای مساوی با کارمندان رسمی داشته باشند و سوابق خدمتشان هنگام رسمی شدن از نظر گرفتن پایه و گروه استخدامی بحساب آید.

آقای محسن احمدی کارمند اداره مخابرات شاهی نیز در مورد تجدید نظر در لایحه نهائی قانون استخدامی کشوری پیشنهاد می‌کند که قطع خدمت کارمندان بسبب از بین رفتن سوابق خدمت آنان نشود زیرا هستند کارمندانی که پس از ۱۲ سال خدمت بخاطر دو ماه فاصله خدمت تمام سوابق خدمتشان از بین رفته است و از گرفتن ۶ پایه استخدامی محروم شده‌اند.

## دود نانوایی بوده نه گرمابه!

سردبیر محترم روزنامه اطلاعات ـ در پاسخ مطلب مندرج در شماره ۱۵۵۹۳ مورخ ۲۵۳۷/۲/۵ روزنامه اطلاعات به آگاهی میرساند در بررسی که براساس نوشته آن روزنامه تحت عنوان «گرمابه دودزا» از محل مورد نظر در خیابان بیات بعمل آمده ملاحظه شد مقدار دودی که در عکس چاپ شده در روزنامه دیده میشود مربوط به یک نانوائی است که در مجاورت گرمابه موردنظر قرار گرفته، به این لحاظ از مسئول نانوائی تعهد گرفته شدکه در مورد رفع دود ناشی از محل کسب خود سریعا اقدام نماید.

سازمان حفاظت محیط زیست


# تعجب ندارد اگر!

اکثر کشورهای صادرکننده آشپزخانه چوبی خودخریدار آشپزخانه پیش ساخته

# پوگن پل

باشند

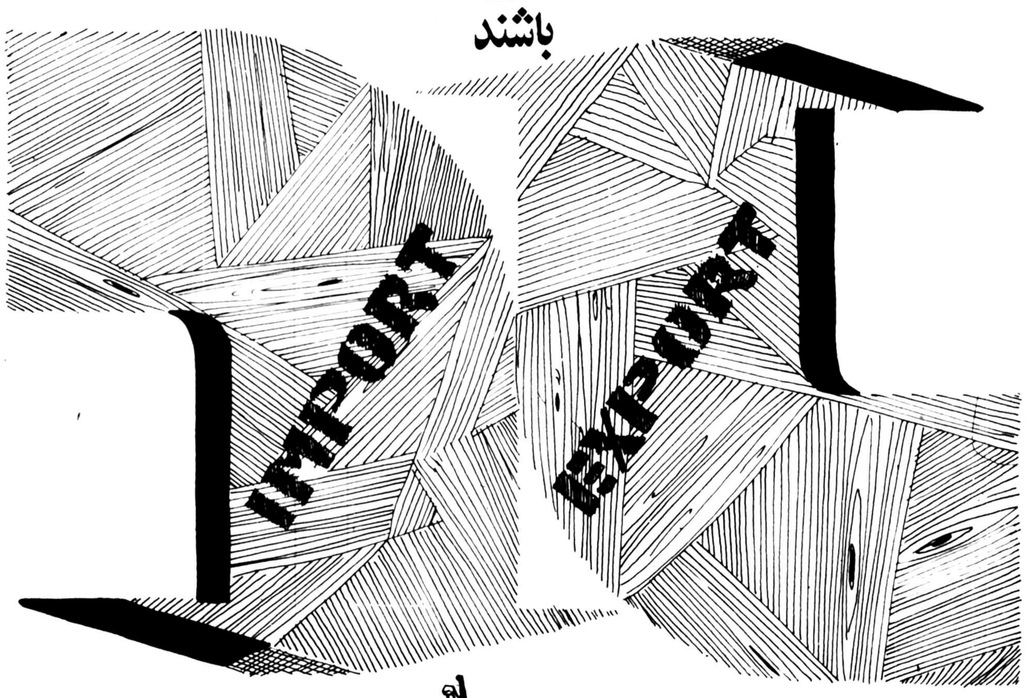


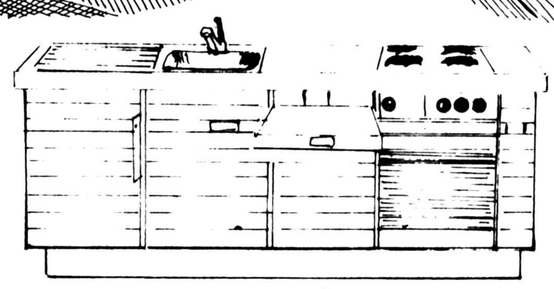

زیرا پوگن‌پل با بیش از ۸۶ سال سابقه از کیفیتی بی‌نظیر برخوردار است.
پوگن‌پل برنده سه جایزه طلا بخاطر ارائه راحتی، ایمنی، زیبائی استحکام در کوچکترین تا بزرگترین آشپزخانه.
پوگن‌پل یگانه سیستم آشپزخانه چوبی پیش‌ساخته دردنیا مجهز به وسایل الکتریکی و الکترونیکی نفت آلمان.

برای خرید آشپزخانه پیش ساخته چوبی بجز پوگن پل قانع نباشید.

poggenpohl پوگن‌پل

نمایشگاهها:
ایران کابین جنب هتل میامی تلفن ۶۲۵۶۱۷
ایران کابین کورش کبیر ترسیده به سه راه ضرابخانه
ایران کابین تخت طاووس چهار راه نادرشاه تلفن ۶۲۸۸۹۱
ویزودی در اصفهان، خیابان پهلوی روبروی کتابخانه کودک
لامزون میرداماد میدان محسنی تلفن ۲۲۴۰۲۴
مشهد. اینترنی سنا آباد جنب شهرداری
دفتر مرکزی روزولت کوچه چار مقابل سینما دیاموند
تلفن ۸۲۴۱۸۲

Padideh a 6



# آبگرمکن خورشیدی سان شید پدیده‌ای نو از تکنولوژی عصر فضا

انرژی یک روز خورشیدی مساویست با انرژی ۱۰ قرن دنیا

انرژی خورشیدی راهیچ بحرانی ازبین نمیبرد

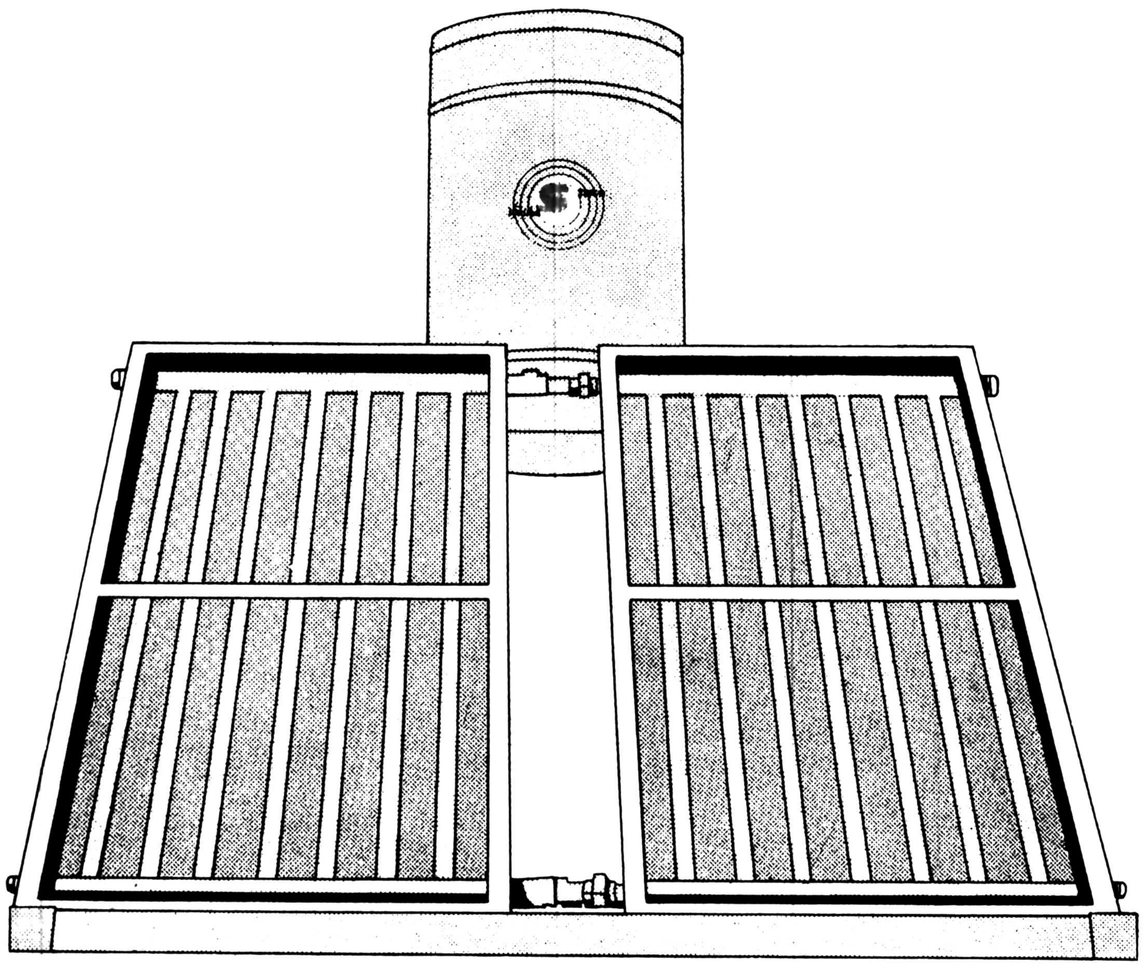

سان‌شید یک سیستم گرم کننده مناسب و ساده‌خانگی راارائه‌میدهد.
آبگرمکن سان‌شید با ۲ یا چند کلکتور (جمع کننده انرژی خورشیدی) و یک منبع آب بظرفیت ۱۵۰ لیتر براحتی آب گرم مورد نیاز یک خانه بزرگ را مجانا" تامین میکند.
منبع آب و کلکتور آبگرمکن سان‌شید با ماده‌مخصوص عایق‌بندی شده است که گرمای آب را تا ۱۰۰ ساعت حفظ میکنند.
لوله‌های داخلی کلکتورها تحت فشار ۱۵۰ اتمسفر آزمایش گردیده و تماما" گالوانیزه شده می‌باشد.
آب گرمکن‌سان شید با شرایط محلی و جوی ایران مطابقت کامل دارد و در تمام فصول سال قابل استفاده است.
در روزهای ابری زمستان با فشار یک دکمه آبگرمکن سان شید با استفاده از برق منزل آبگرم مورد نیاز شما را تامین مینماید.
آبگرمکن سان‌شید با بهره‌گیری از بالاترین استانداردهای بین‌المللی طراحی وساخته شده‌است و از اینرو کارکرد آن تا ۵۰ سال ضمانت میشود.
سان شید یک پدیده انقلابی در صنایع حرارتی است که سالها کار میکند، خراب نمیشود، هزینه سوخت ندارد، نیاز به سرویس پیدا نمی‌کند و هرگز هوا را آلوده نمی‌سازد.
آبگرمکن سان شید یک نام بلند در جهت زندگی دلپذیر

انرژی خورشیدی ـ انرژی آزاد ـ رایگان ـ بدون آلودگی ـ انرژی ناتمام

منتظر آگهی بعدی ما باشید

سان شید
No. 3 Corner Mansour St. Takhte Tavoos Ave. Tehran, Iran Tel:629239
تهران خیابان پهلوی اول تخت طاووس نبش خیابان منصور پلاک ۳
تلفن ۶۲۹۲۳۹
SUN SHEED

# لبنان در آستانه جنگ داخلی تازه

## جهان در ۷ روز گذشته

***قتل پسر فرنجیه، لبنان را در آستانه یک جنگ داخلی تازه قرار داده است***
***مبارزه سیاسی چین و شوروی شدت یافت***

محور حوادث مهم، این هفته بار دیگر به جهان عرب بازگشت. تخلیه جنوب لبنان از نیروهای اسرائیل، درگیری مسلحانه میان گروههای راست گرا (طرفداران فرنجیه و فالانژیست‌ها) که به قیمت کشته شدن تونی فرنجیه فرزند ارشد سلیمان فرنجیه رئیس جمهوری سابق و اعضای خانواده اش تمام شد، حمله کماندوهای اسرائیل از راه هوا و دریا به یک پایگاه دریائی فلسطین در لبنان، اختلافهای حزب حاکم بعث و کمونیستهای عراق که پایه‌های جبهه ملی ترقیخواه را سخت تکان داد و بالاخره از سر گرفته شدن نبرد میان شورشیان کرد و نیروهای عراقی از جمله حوادث مهمی بود که در جهان عرب روی داد.

*آخرین واحد زرهی اسرائیل سه شنبه شب لبنان را ترک گفت*

### تخلیه جنوب لبنان

نیروهای اسرائیل سرانجام پس از ۹۱ روز مواضع اشغالی خود را در جنوب لبنان تخلیه کردند. اما هنوز اوضاع در مرزهای اسرائیل و لبنان سخت آشفته است اسرائیلی ها گو اینکه ظاهرا کلیه نیروهای خود را از لبنان خارج کرده‌اند اما جای خود را به مردان مسلحی داده‌اند که در تمام مدت اشغال خاک لبنان از نزدیک با آنها همکاری داشتند. با اینحال دولت مرکزی لبنان سرگرد حداد را بعنوان نماینده سرفرماندهی نیروهای لبنان برسمیت شناخته و بوی اجازه داده است تا رسیدن ارتش منظم اداره امور مناطق تخلیه شده را بعهده بگیرد. در این میان نیروهای کلاه آبی که نخستین مرحله ماموریتشان در لبنان با عقب نشینی سربازان اسرائیل پایان یافته باید دومین مرحله ماموریتی را که شورای امنیت بعهده آنها گذاشته است انجام دهند و آن کمک به ارتش منظم لبنان برای استقرار در سراسر مناطق مرزی است. اما خارج شدن اشغالگران اسرائیل از لبنان مشکل این کشور رنجدیده عربی را حل نمیکند. آیا واقعا فدائیان فلسطین تصمیم گرفته‌اند از پایگاههای خود در جنوب لبنان دست برداشته و از حمله‌های کماندوئی به کشوریهود چشم بپوشند؟

این سئوالی است که نمی‌توان بان پاسخ قطعی داد گو اینکه یاسر عرفات به رئیس جمهوری لبنان قول داده است که در برقراری صلح و آرامش در بخش‌های جنوبی کشور با نیروهای دولتی همکاری خواهد کرد.

### جنگ داخلی

از سوی دیگر همزمان با عقب نشینی اسرائیلی‌ها خطر یک جنگ جدید داخلی بر لبنان سایه افکنده است.

زد و خوردهای پراکنده‌ای که از چند هفته پیش میان دو گروه راست گرای رقیب (فالانژیست‌ها و طرفداران فرنجیه) آغاز شده بود روز سه شنبه بیک نبرد خونین واقعی تبدیل شد باین ترتیب که گروهی از مردان مسلح فالانژیست خانه تونی فرنجیه فرزند ۳۳ ساله رئیس جمهوری سابق لبنان را محاصره کرده همه افراد خانواده حتی دختر دو ساله اش را قتل عام کردند. در زد و خوردهائی که بدنبال این حادثه میان گروههای رقیب در گرفت دست کم ۷۸ نفر کشته شدند و خانه تونی فرنجیه طعمه آتش شد.

سلیمان فرنجیه که خود از جنگجویان کوهستان است سوگند خورده است که بتلافی خون پسرش تا پای مرگ خواهد جنگید. بی شک اگر الیاس سرکیس نتواند موافقت رهبران فالانژیست و طرفداران فرنجیه را برای پایان دادن به اختلافهای خود بدست بیاورد بار دیگر سیل خون در لبنان جاری خواهد شد.

### مسائل عراق

در بغداد بدار آویخته شدن بیست و یک نفر از مبارزان کمونیست و تیرگی روابط کمونیست‌ها با حزب حاکم بعث مهمترین رویداد هفته بود. گزارشهای مربوط به اختلافهای کمونیست‌ها و

*سربازان مغربی دسته دسته وارد زئیر می شوند. عکس چند سرباز مغربی را هنگام پیاده شدن نشان می دهد.*

بعثی‌ها برای نخستین بار در روزنامه‌های سوریه انتشار یافت. عبدالحلیم حداد وزیر امور خارجه سوریه قبل از آنکه دمشق را بسوی اروپا ترک کند. گفت دولت عراق تصمیم گرفته است بخاطر پشتیبانی مسکو ازکمونیستها و شورشیان کرد قرار داد دوستی و همکاری خود را با شوروی لغو کند. یک روز بعد نعیم حداد دبیرکل جبهه ملی ترقیخواه تاکید کرد که بیست و یک نفر از مبارزان کمونیست بخاطرایجاد سلول‌های مخفی در ارتش عراق بدار آویخته شده‌اند. اما اظهارات وزیر امور خارجه سوریه را درباره لغو قرار داد دوستی و همکاری عراق و شوروی تکذیب کرد.

آخرین گزارشهای رسیده حاکی است گروههائی که جبهه ملی ترقیخواه عراق را تشکیل میدهند تصمیم گرفته‌اند اختلافهای خود را از راه گفتگو حل کنند. جبهه ملی ترقیخواه عراق از حزب حاکم بعث، حزب کمونیست و انقلابیون کرد تشکیل میشود اما کمونیستها و کردها حق هیچگونه فعالیت سیاسی در میان نیروهای مسلح عراق

## نیروهای اسرائیلی، جنوب لبنان را تخلیه کردند

این هفته گزارشهائی نیز درباره از سر گرفته شدن نبرد در شمال عراق انتشار یافت. گفته میشد جلال طالبانی،یکی از مخالفان حزب دموکرات ملامصطفی، شورشیان کرد را بدور خود جمع کرده و نبرد برای خود مختاری کامل را از سر گرفته است.

یک روزنامه چاپ آنکارا گزارش داد در این نبردها چهار صد تن از نیروهای عراق و یکصد نفر از کردها کشته شده‌اند اما سخنگوی رسمی دولت عراق این شایعات را جدا تکذیب کرد و اعلام داشت که آرامش کامل در سراسر شمال کشور حکمفرما است.

### جنگ سرد

این هفته جهان، یک قدم دیگر در راه بازگشت به جنگ سرد برداشت و بحران روابط دو ابرقدرت وارد مرحله جدیدی شد.

در واشنگتن جیمی کارتر در یک سخنرانی سیاسی به شوروی اخطارکرد که از میان رویاروئی یا همکاری با امریکا یکی را انتخاب کند.

رئیس جمهوری امریکا پس از تاکید این مطلب که مداخله فزاینده شوروی و کوبا در افریقا صلح منطقه را بخطر انداخته تهدید کرد که از تلاش‌های کشورهای افریقائی برای جلوگیری از هجوم کمونیستها به قاره سیاه حمایت خواهد کرد. بدنبال این سخنرانی خبرگزاری تاس بشدت سیاست واشنگتن را در افریقا و خاورمیانه محکوم کرد و اعلام داشت که امریکا برای اجرای نقشه‌های امپریالیستی خود در جهان مداخله باصطلاح شوروی را در افریقا عنوان کرده است.

در این میان فیدل کاسترو نیز اتهامات امریکا را در مورد مداخله کوبا در جنگ ایالت شابا رد کرد و اعلام داشت که کوبا هیچگونه نقشی در حمله شورشیان کاتانگا به ایالت شابا نداشته است.

### اوضاع آشفته افریقا

در افریقا اوضاع همچنان آشفته و بحرانی است.

سرهنگ منگیستو هایله ماریام پس از یک سکوت طولانی اعتراف کرد که نیروهای اتیوپی برای آزاد کردن ایالت اری تره با مردان مسلح جدائی طلبان به پیکار پرداخته‌اند.

سرهنگ منگیستو شایعه کمک نیروهای شوروی و کوبائی را به قوای اتیوپی تکذیب کرد و گفت ما بحد کافی برای درهم کوبیدن جدائی طلبان نیرومند هستیم و احتیاجی به کمک‌های خارجی نداریم.

در ایالت اوگادن نبرد میان نیروهای اتیوپی و مردان آزادی بخش سومالی غربی از سر گرفته شده است. پرزیدنت زیادباره این هفته بار دیگر تاکید کرد که از استقلال طلبان اوگادن پشتیبانی میکند. در شرایط کنونی بیم آن میرود که نبرد میان آدیس آبابا و موگادیشو از سر گرفته شود. رهبر اتیوپی برای آخرین بار به رهبران سومالی اخطار کرد که اگر دست از حمایت جدائی خواهان اوگادن بر ندارد جنگ را بخاک سومالی خواهد کشانید.

در زئیر اوضاع پس از مداخله چتربازان فرانسوی و بلژیکی در ایالت شابا رو به آرامش گذاشته است و اینک نیروهائی از چند کشور افریقائی به زئیر عزیمت کرده اند تا جای سربازان فرانسوی و بلژیکی را بگیرند.

اما رژیم موبوتو همچنان در یک وضع دشوار سیاسی و اقتصادی قرار دارد.

نمایندگان پنج کشور غربی این هفته بار دیگر در پاریس گرد آمدند تا راههای کمک اقتصادی به زئیر را بررسی کنند. قرار است یک «برنامه مارشال» در کنگوی سابق بلژیک باجرا گذاشته شود.

### در اروپا

این هفته در اروپا حادثه مهمی روی نداد جز اینکه مردم ایتالیا در یک رفراندوم به دولت اختیار دادند که برای مبارزه با تروریستها روش خشن تری پیش گیرند. باین ترتیب مبارزه با تروریسم در آن کشور وارد مرحله تازه‌ای خواهد شد. دولت ایتالیا امیدوار است با اجرای این قانون تروریسم را در آن کشور ریشه کن سازد.

از وقایع مهم هفته جاری تشدید مبارزه سیاسی چین و شوروی است

*کنت کائوندا رئیس جمهوری زامبیا ضمن مسافرت به زئیر قول داد که بکوشد از رخنه شورشیان از طریق خاک آن کشور به زئیر جلوگیری کند.*
*عکس، روسای جمهوری دو کشور را هنگام رژه گارد احترام نشان می دهد.*

*چائوشسکو رئیس جمهوری رومانی که سالها است از یک سیاست مستقل پیروی می کند این هفته برای دیداری از انگلیس وارد لندن شد. عکس، وی را هنگام عزیمت به اتفاق ملکه انگلیس از فرودگاه لندن نشان می دهد.*

النهار

ریشه های اختلاف سادات و هیکل

# یک تفسیر هیکل در «الاهالی» باعث تحولات تازه مصر شد

باوجود اصرار سادات
**هیکل حاضر نشد تفسیر خودرا به یک «رهبر عرب» اختصاص دهد**

**روزگاری برژنف ازسادات خواسته بود هیکل رااز روزنامه نگاری برکنار کند**

**تفسیر هیکل سادات رابرآن داشت تاچپ و راست را بکوبد و دستور تعقیب چندروزنامه نگار را صادرکند**

«من قاچاقچی مواد مخدر نیستم تامانند یک مجرم بامن رفتار شود. بهتربود که کمی نزاکت داشتند و به شخص من اطلاع میدادند که چه کاری میتوانم انجام دهم و چه کاری را نمی توانم آنجام دهم من نمی خواهم یک شهید یایک قهرمان باشم، بلکه مایلم فقط یک مصری ساده باشم که بتواند نظرات خودرا با آزادی بیان کند.»

این بود پاسخ محمد حسنین هیکل روزنامه نگار و دوست جمال عبدالناصر موقعی که به وی اطلاع دادند که نباید خاک مصررا ترک کند.

این اولین باری بود که چنین اقدامی درباره هیکل صورت میگرفت درحالیکه تاکنون چندین بار تیرگیهائی در روابطش بادولت فعلی مصر بوجود آمده بود اتهامی که به هیکل وارد شده است این است: «نوشتن مقالات افتراآمیز علیه سادات و تولید شک و تردید نسبت به سیاست وی.»

هیکل که حتی پس از اینکه این تصمیم را بوی ابلاغ کردند ازنوشتن مقالات خودداری نکرده است گفت:

«من درهیچگونه فعالیت سیاسی شرکت نکرده ام بهمین جهت از تصمیم دولت سخت درشگفت شده ام من معتقدم اظهار نظر جرم بشمار نمی آید، من فقط کارم را که نوشتن تفسیر است دنبال کرده ام و این هم جرم نیست.»

نام هیکل که حتی پس از برکناری او توسط انورسادات ازسردبیری الاهرام همچنان در مصر باقی مانده است پیشنهاد کارکردن منظم درمطبوعات خارجی را نپذیرفته است، ولی گاهی اوقات برای آنها تفسیر می نوشت و یا مصاحبه می کرد.

موقعی که انورسادات درنطق خود به روزنامه نگاران مصری که در بعضی ازکشورهای عربی و فرانسه فعالیت میکنند و روشهای منفی درقبال رژیم مصر دارند حمله کرد عده ای توانستند نام روزنامه نگارانی را که برای بازجوئی احضار خواهند شد از وزیر اطلاعات مصر بدست آورند. یکی ازاین افراد گفت «نام هیکل درمیان این روزنامه نگاران نبود و بهمین جهت بعدا که نام هیکل مطرح شد سخت تعجب کردیم. ولی کسانیکه اخبار مصر را دنبال میکردند احساس می کردند که این تصمیم شامل هیکل هم خواهد شد، زیرا مصطفی امین و موسی جبری دوروزنامه نگار طرفدار سادات که با هیکل سابقه دشمنی دارند سادات را علیه هیکل تحریک می کردند و هم آنهایی که نوشتند هیکل درفاصله سالهای ۱۹۴۸ تا ۱۹۵۰ اطلاعاتی درباره سیاست مصر دراختیار سفارت امریکا درقاهره گذارده بود.

و بدین ترتیب تصمیم سادات شامل هیکل هم شد ناگفته نماند که هیکل همه نامه هائی را که دریافت میدارد نگهداری میکند یکی ازاین نامه ها نامه ایست که علی امین از بیروت برای هیکل فرستاده و نوشته بود «خداوند ترا ازدست آدم خواران نجات دهد.» دراین نامه ازهیکل بخاطر دیدارهای مداومش از مصطفی امین درزندان تشکر شده بود.

دادگاه انقلاب مصر علی و مصطفی امین دوقلوی روزنامه نگار مصری را محکوم بزندان کرده بود که فقط مصطفی امین که درآنموقع دراروپا بود اززندان نجات یافت.

تااینکه مصطفی امین اززندان آزاد شد و پس از گذشت ایام دوبرادر دوقلو مورد لطف انورسادات قرار گرفتند و کار روزنامه نگاری را ازسرگرفتند.

درآنموقع روابط هیکل با رئیس جمهوری مصر روبه تیرگی گذارده بود بویژه پس از اینکه هیکل ازروش سادات درقبال اتحاد شوروی پس از جنگ ۱۹۷۳ انتقاد کرداین تیرگی عمیقتر شد البته هیکل درمعرض تیر تحریکات امین ها قرار گرفت و گفته میشود یکی ازدولتهای عربی ازسادات خواست که هیکل را ازالاهرام کنار بگذارد. و دشمن او علی امین را برجایش بنشاند. هیکل همانطور که از آغاز برکناری آرام بود، همچنان تا امروز آرام باقی مانده است

همه روزه صبح به ورزش دلخواه خود گلف دربانگاه جزیره میپردازد و ساعت ۸ بامداد به دفتر کار خود درآپارتمانش درکنار نیل می رود روزنامه های رسیده را می خواند و سپس به «نوشتن» می پردازد تصمیم سادات تنها تحولی را که درزندگی او بوجود آورده است این بوده است که مسافرت خودرا به لندن لغو کرده است. وی تصمیم داشت دراین مسافرت برچاپ کتاب خویش که درباره نقش تغییر ناپذیر شوروی ازسال ۱۹۵۵ تا ۱۹۷۵ درخاورمیانه نوشته است نظارت کند. لازم به یادآوری است که هیکل اینک به نوشتن «تاریخ» پرداخته است آن هم تاریخ معاصر.

ولی چرا انورسادات این زمان را برای احضار هیکل جهت بازجوئی انتخاب کرد؟ بویژه اینکه دوستان آنان میگفتند که طرفین حدودی را ملتزم شده اند و پاا ز آن فراتر نمیگذارند آنها میگفتند که اختلافات سادات و هیکل به هرمیزانی برسد به این حد نخواهد رسید که هیکل را به پای میز بازپرس فرا خوانند و ممنوع الخروج ازمصر کنند.

نباید فراموش کرد که هیکل نقش حساسی درماجرای ۱۵ مه ۱۹۷۱ درکنار سادات ایفا کرد. موقعی که سادات زمام امور را بدست گرفت هیکل روابط صمیمانه ای باوی داشت و دراین باره یک بار نوشت «خیلی خوشوقت بودم که روابط غیر رسمی دوستانه را که با سلف او داشتم همچنان باوی حفظ میکردم.» و موقعی که گروه علی صبری درمقابل تصمیم انورسادات دائر به تغییر نخست وزیر مصر دربیستم اکتبر ۱۹۷۰ ایستادگی کرد هیکل جانب سادات را گرفت.

گروه علی صبری میگفتند که سادات یک رئیس جمهوری ضعیف است و آنها که برکاخ ریاست جمهوری نفوذ داشتند معتقد بودند که ارتش و ملت را هم دراختیار دارند. هیکل طی ملاقاتهای متعددی که باسادات داشت اورا قانع کرد که باید گارد ریاست جمهوری و فرمانده آنرا بطرف خود جلب نماید، زیرا گارد ریاست جمهوری دستورات علی صبری معاون ریاست جمهوری را اجرا میکردند و درتمام اتاقهای کاخ ریاست جمهوری میکروفن کار گذارده بودند.

هیکل برای اینکه دورازاین میکروفن ها باسادات گفتگو کند، باوی درباغ کاخ قدم میزد.

ازمسائلی که دونفری روی آن توافق کردند این بود که سادات تمام پیشنهادهای گروه صبری را رد کرد و از زمانیکه سادات گارد ریاست جمهوری را بطرف خود جلب کرد، نقشه این دونفر با موفقیت اجرا شد و گارد جمهوری نوارهائی را که قرار بود دراختیار گروه صبری بگذارد، به سادات داد.

همه میدانند که چگونه درباهداد روز دهم مه ۱۹۷۰ دختر انورسادات به منزل هیکل رفت به وی اطلاع داد که پدرش منتظر اواست و دنباله ماجرا را هیکل درکتاب خود «راه بسوی رمضان» فاش کرده است. هیکل یک بار گفت:

با اینکه به نقشی که در حوادث ماه مه ۱۹۷۱ در کنار انورسادات ایفا کردم مباهات می کنم مع الوصف معتقدم که این تحولات یک انقلاب تازه بشمار نمیرود.

هیکل در این گفته خود به سخنان انورسادات استناد کرده بود که میگفت:

«کسانیکه معتقدند انقلاب دو انقلاب است و دوران دو دوران است در اشتباه بزرگی هستند.»

ولی موقعی که سادات روش سرسختانه ای در قبال مسکو اتخاذ کرد و اعلام داشت که تمام توجه خود را معطوف به واشنگتن میکند بار دیگر روابط سادات و هیکل تیره شد و هر قدر سادات از مسکو دورتر میشد هیکل احتیاط بیشتری در قبال این سیاست نشان میداد و از آن انتقاد بیشتری میکرد. هیکل دوست مطلق مسکو نبود و دلیلش هم دشمنی با علی صبری دوست صمیمی شوروی بود. هیکل فقط می خواست مصر یک سیاست «مستقل کامل» داشته باشد اختلاف سادات و هیکل موقعی وسیعتر شد که لیبی اعلام کرد مایل است برای برقراری وحدت میان مصر و لیبی از طریق اسکندریه بطرف قاهره «پیشروی» کند، یعنی مصر را تصرف کند و در حالیکه انورسادات قذافی را یک دیوانه به حساب می آورد هیکل میگوید که این شخص یک عرب میهن پرست است.

سادات در یکی از مصاحبه های خود با مجله اکتبر ـ هیکل را بخاطر روابطش با قذافی سخت مورد حمله قرار داد. سادات می خواست که هیکل دست از حمایت از قذافی بردارد تا مردم حرف او را که قذافی عقل سلیم ندارد باور کنند و سرانجام هیکل در یکی از مصاحبه های خود درباره قذافی گفت:

«من در برابر بعضی از کارهای قذافی محافظه کار هستم. این مرد هم کارهای مثبت دارد و هم کارهای منفی و بطور مثال روش او را در جنگ اکتبر نمی پسندم.» و این اظهار نظر سادات را قانع نکرد.

هیکل نظریه سادات را که میگوید«مصر قبل از دیگران» رد کرده و میگوید که «مصر نمیتواند از اطراف خود چشم پوشی کند، زیرا مصر کشوری است از کشورهای عربی و نمیتواند دور از آنها زندگی کند.»

هیکل با این که از کاربر کنار شده بود، همچنان با جهان مطبوعات در تماس بود روزنامه نگاران خارجی به محض ورود به قاهره با وی تماس میگرفتند رهبران عرب هم حتی در مسافرتهای رسمی خود به مصر سعی داشتند با هیکل مشورت و تبادل نظر کنند، زیرا هیکل به مسائل خارجی احاطه کامل دارد. تماس هیکل با مطبوعات جهان و سیاستمداران سبب شد که او همچنان روزنامه نگار باقی بماند و بتواند نظرات خود را ابراز کند.

موقعی که اسماعیل فهمی دوست مشترک سادات و هیکل به وزارت خارجه برگزیده شد سعی کرد که اختلافات میان این دو را برطرف کند، ولی موفق نشد.

فهمی میگوید یک بار موفق شد میان سادات و هیکل ملاقاتی در منزل رئیس جمهوری مصر که نزدیک منزل هیکل واقع است صورت دهد. در این ملاقات هم سادات و هم هیکل لباس محلی پوشیده بودند و روی زمین نشسته و یازده ساعت مداوم با یکدیگر گفتگو کردند، ولی بتوافق نرسیدند و سادات نتوانست نظرات هیکل را در مورد سیاست خود بپذیرد و راهش را تغییر دهد.

همچنین احمد بهاء الدین روزنامه نگار و نویسنده مصری علاقمند بود که روابط سادات و هیکل حسنه باشد ولی به نتیجه نرسید.

با تمام این احوال انورسادات در پایان سال ۱۹۷۶ پست نایب نخست وزیر را به هیکل پیشنهاد نمود، ولی هیکل این پیشنهاد را نپذیرفت و گفت مایلست همچنان روزنامه نگار باقی بماند با اینکه نام هیکل در عربستان سعودی جزو نامهای «ممنوع» است مع الوصف در سال ۱۹۷۷ اشرف مروان باتفاق یک مقام بلند پایه سعودی از هیکل در منزلش دیدن کردند و پیشنهاد کردند که وی ریاست یک هیئت سعودی را به واتیکان جهت انجام گفتگوهای اسلامی ـ مسیحی بعهده گیرد زیرا وی بر تاریخ مناسبات جهان اسلام و مسیحیت وقوف کامل دارد ولی هیکل این پیشنهاد را هم نپذیرفت، زیرا نمی خواست مرد چند حرفه معرفی شود. او به روزنامه نگاری وفادار مانده است.

عده ای میگویند که سادات از روش هیکل در رد همه پیشنهادها حتی قبل از این که روابطشان تیره شود ناراضی بود.

سادات در آغاز دوران ریاست جمهوری خود و موقعیکه هنوز هیکل تفسیر هفتگی خود را در الاهرام مینوشت از وی خواست یکی از تفسیرهای خود را اختصاص به یکی از رهبران عرب دهد، ولی هیکل نپذیرفت، زیرا تفسیرهای هیکل که در شماره جمعه الاهرام چاپ می شد همان روز توسط بسیاری از روزنامه های خارج و رادیوها نقل می شد و هیکل می خواست این تفسیرها فقط نظر خود او باشد سادات چندین بار این پیشنهاد را مطرح نمود ولی باز هم هیکل قبول نکرد حتی بر تصمیم آن رهبر عرب سهمیه روزنامه الاهرام در یک جمعه به آن کشور چند برابر شده ولی موقعی که الاهرام منتشر گردید تفسیر هیکل درباره مطلب دیگری بود، حال آنکه سادات به رهبر مورد بحث اطلاع داده بود که هیکل در آن هفته درباره او می نویسد. هیکل در برابر اعتراض، گفته بود که فقط نظرات خودش را می نویسد و تفسیرهای او تنها عقاید خود او است و به همین جهت مردم طالب آن هستند موقعی که هیکل اعلام کرد که نباید اتحاد شوروی را کنار بگذاریم و دربست به ایالات متحده امریکا تکیه کنیم، مطبوعات مصر او را متهم ساختند که بطرف شوروی گرایش پیدا کرده است وی در رد این اتهام نوشت من فقط متعلق به مصر هستم، منافع ما ایجاب می کند که هر دو ابر قدرت را داشته باشیم دوست شوروی هم نیستم زیرا برژنف خواسته بود که مرا از مطبوعات مصر دور سازند هیکل نوشت برژنف در آخرین مسافرت خود به قاهره همین خواست را از سادات تکرار کرد و سادات شخصا این مطلب را باطلاع وی رسانید، در آن تاریخ روابط مصر و شوروی فوق العاده صمیمانه بود.

مناسبات سادات و هیکل پس از اعلام تصمیم سادات در مورد رفتن به اسرائیل وارد مرحله بحرانی خود شد.

هیکل بنای مخالفت را گذارد و حتی در روزنامه چپگرای الاهالی تفسیر نوشت حال آنکه هیکل نه چپ بوده است نه راست، او فقط یک روزنامه نگار مستقل بوده است.

یک مقام مصری در این باره گفت که اقدام بی سابقه هیکل در مورد نوشتن تفسیر در روزنامه الاهالی یک نوع جنبه قانونی به چپگرایان میداد و دیگر به آسانی نمیتوان آنها را به کمونیست بودن متهم نمود، زیرا هیکل با نوشتن تفسیر عملا فکر آنها را تایید کرده بود. این مسائل سادات را ناراحت کرد و بدنبال آن گروه چپ گرا اعلام کرد که در انتخابات اسکندریه بنفع حزب «وفدنو» (راستگرا) کنار میرود و ائتلاف سه جانبه یعنی «دست چپی ها ـ وفد ـ هیکل» برای سادات گران آمد و منجر به تصمیم شدید وی برضد هیکل و روزنامه نگاران دیگر و احزاب چپ و راست گردید و رفراندوم مصر علیه آنان نتیجه همین یک تفسیر هیکل در «الاهالی» تلقی شده است.

# رئوس لایحه انتخابات

**نگاهی به رئوس لایحه :**
**★ ۱۸ سالگان،می توانند درانتخابات شرکت کنند .**
**★ معاون وزارت کشور ، رئیس دانشکده حقوق و ۳نفر به انتخاب نخست وزیر ، بر جریان انتخابات نظارت خواهند کرد.**
**★ به گروههای تازه‌ای ازافرادجامعه اجازه انتخاب کردن وانتخاب شدن داده شده است .**

لایحه قانونی انتخابات در محافل اجتماعی و سیاسی کشور ، بویژه پایتخت ، بحث فراوانی برانگیخته است ، زیرا بسیاری از مفاد و مواد این لایحه با قانون قدیم انتخابات تفاوت دارد ، این لایحه ابتدا در کمیسیون کشور مجلس‌شورایملی و سپس شور اول آن‌در جلسه علنی‌مجلس‌شورای ملی به تصویب رسیده است ، اما درجریان مذاکرات مجلس شورایملی ،از طرف گروهی از نمایندگان مجلس ، دربارمبعضی مواد آن ، حرف های زیادی زده شد و پیشنهاد های‌زیادی هم تقدیم گردید که در راس آنها پیشنهادات ۴۵ فقره‌ای است که از طرف سه نماینده مجلس ، آقایان بنی احمد ، دکتر شیروانی و مظهری‌تقدیم شده است .

از آنجا که این لایحه راه تازه‌ای را در انتخابات مجلسین شورایملی و سنا میگشاید و از آنجاکه‌سیاست های‌انتخاباتی مملکت‌رادیگرگون میسازد، روزنامه‌اطلاعات رئوس لایحه را منتشر میسازد و از رجال سیاسی و اجتماعی ، نمایندگان مجلسین شورای ملی و سنا و از همه علاقمندان دعوت میکند تا نظرات خود را برای ما بفرستند تا در روزنامه درج کنیم .

## کلیات قانون

ماده ۶ـ رای گیری در سراسر کشور درآخرین دوشنبه خرداد ماه چهارمین سال هر دوره قانونگذاری بعمل میاید.مگر آنکه مصادف باتعطیلات رسمی باشد که دراین صورت به دوشنبه بعد که‌مصادف باتعطیلات رسمی نباشد موکول میگردد.

ماده ۱۱ ـ اعضای مجلس سنا‌مشمول مصونیت مذکور درأصل ۱۲ قانون اساسی خواهندبود.

ماده ۱۳ـ هرگاه در محدوده مرکز شهرستان بیش‌از یك حوزه انتخابیه‌تشکیل شود اجرای مقررات این قانون در حوزه مرکزی بعهده فرماندار و در حوزه یاحوزه های دیگر بعهده نماینده یا نمایندگان فرماندار میباشد.

ماده ۱۹ـ وزرات کشور میتواند به منظور تامین نیروی انسانی مورد لزوم در زمان انتخابات از خدمات افراد مجرب و بصیر دولتی و غیر دولتی در برابر پرداخت حق‌الزحمه و بازنشستگان از طریق خرید خدمت و در حدود اعتبارات مصوب استفاده کند.

ماده ۲۰ـ وزارتخانه‌ها و سازمان های دولتی و وابسته بدولت در زمان انتخابات باید در صورت تقاضای وزارت کشور و استانداران و فرمانداران و بخشداران نیروی انسانی ، وسیله نقلیه و محل وسایر امکانات مورد نیاز را براختیار آنان قرار دهند.

ماده ۲۱ـ در هرمورد که طبق این قانون تجدید انتخاب مقرر شده است باید دستور تشکیل هیئت اجرائی انتخابات و شورای انتخاباتی استان مربوط ظرف سه ماه از طرف وزیر کشورصادر شود.

تجدید انتخاب طبق مقررات این قانون بعمل میاید و نمایندگان برای بقیه‌مدت همان دوره‌که‌فرمان‌همایونی قبلا شرفصدور یافته است انتخاب میشوند.

ماده ۲۲ـ اعتبار هزینه انجام‌انتخابات از طرف‌دولت تامین و دراختیار وزارت کشور قرار داده میشود .

وزارت کشور میتواند به مامورین سازمان های دولتی بدون رعایت‌مفاد تبصره ۲۹ قانون بودجه سال ۱۳۴۴ وهمچنین افرادی که درامر انتخابات انجام وظیفه مینمایند براساس آئین‌نامه‌ای که بتصویب هیئت وزیران خواهدرسید از محل‌اعتبار انتخابات فوق‌العاده مخصوص روزانه‌پرداخت کند.

## شرایط رای‌دهنده

ماده ۲۳ـ تمام کسانی که واجدشرایط زیر باشند در انتخابات موضوع این‌قانون حق‌رای دارند:

۱ـ تابعیت ایران

۲ـ حداقل هجده سال تمام سن.

۳ـحداقل ششماه سکونت و یاششماه سابقه کاردرحوزه انتخابیه قبل ازانتخابات.

ممکل‌شتچلقدر ستو ه ـ اقه ی

تبصره ـ ایرانیان مقیم‌خارج ازکشور میتوانند بموجب مقررات آئین‌نامه‌اجرائی این قانون دررای دادن شرکت کنند. به نحوی که‌اعلام نتیجه آن همزمان با اعلام نتیجه‌در حوزه انتخابیه مربوط صورت‌گیرد.

## شرایط اعلام داوطلب

ماده ۲۵ـ برای اعلام داوطلبی‌نمایندگی مجلسین سنا و شورای ملی، داوطلب‌باید واجد شرایط زیر باشد:

۱ـ تابعیت ایران

۲ـ داشتن سواد فارسی براساس حداقل مقرر در قانون تعلیمات اجباری .

۳ـ داشتن حداقل ۳۰و حداکثر۷۰ سال سن برای داوطلبان نمایندگی مجلس شورایملی و حداقل ۴۰ و حداکثر ۸۰ سال تمام سن برای داوطلبان نمایندگی مجلس سنا .

۴ـ داشتن حداقل دو سال سکونت متوالی منتهی به شروع انتخابات که‌مبنای آن صدور فرمان انتخابات میباشد و یا چهار سال سکونت متناوب قبل از انتخابات در حوزه انتخابیه . هرگاه‌مرکز شهرستان به چند حوزه انتخابیه تقسیم شود، سکونت در مرکز شهرستان کافی خواهدبود.

تبصره ـمدت نمایندگی در مجلسین سکونت در حوزه انتخابیه محسوب میشود.

## چگونگی انجام انتخابات

ماده ۳۲ـ پس‌از وصول دستور وزارت کشور ،در مرکز هرحوزه انتخابیه‌فرماندار یا بخشدار و در مراکز سایر بخشهای تابعه بخشداران از اعضاء هیئت‌اجرائی انتخابات بنحوی دعوت میکنند که سه روز جلسه هیئت اجرائی مذکور در محل پس‌از وصول دستور وزارت کشور اولین هیئت اجرائی انتخابات ، در مرا ز فرمانداری و یابخشداری تشکیل گردد.

هر شهرستان به ریاست فرماندار وعضویت رئیس آموزش و پرورش ، رئیس‌بهداری، رئیس ثبت احوال و سه نفر معتمد محل بانتخاب بقیه اعضای هیئت و درمراکز بخشها ،به ریاست بخشدار و عضویت مسئولان بهداری ، آموزش و پرورش ، ثبت احوال و سه‌نفر معتمد محل به انتخاب بقیه اعضای هیئت تشکیل میگردد.

ماده ۳۹ـ هرگاه اکثریت اعضای هیئت اجرائی انتخابات از حضور درجلسات هیئت استنکاف کنند فرماندار یا بخشدار موظف است برای تشکیل جلسات هیئت اهتمام نماید تاجلسات هیئت بتواندتشکیل شودو در صورتی که ازاین اقدام نتیجه‌ای حاصل نشدباید فورا مراتب را از طریق استانداری به شورای انتخاباتی استان گزارش دهد تابرای تحقیق در محل در صورت امکان ، محظور را مرتفع میسازد والا برای تکمیل هیئت مطابق ماده ۳۳ بوسیله فرماندار یابخشدار اقدام میکندو مراتب رابه استاندار گزارش میدهد.

شورای انتخاباتی استان از زمان دریافت گزارش فرماندار یا بخشدار باید حداکثر ظرف ۲۴ ساعت نسبت به اعزام بازرس اقدام‌وبازرس مکلف است بلافاصله به محل مزبور و حداکثر ظرف ۴۸ ساعت گزارش خودرا تسلیم شورای انتخاباتی استان بنماید.

ماده ۴۵ـ هیچیك از داوطلبان‌نمایندگی رانمیتوان در حوزه‌ایکه داوطلب نشده‌اند نامزد نمایندگی معرفی نمود .

ماده ۴۷ـ هیئت‌های اجرائی انتخابات مکلفند بمنظور رای گیری و خواندن آراء نسبت به تشکیل انجمن های نظارت‌اقدام کنند.

محل تشکیل و تعداد انجمن های‌نظارت باید باتوجه به جمعیت وامکانات ارتباطی محل تعیین شود .

ماده ۴۸ ـهیئت‌اجرائی انتخابات برای هر انجمن نظارت پنج‌نفر از معتمدان باسواد همان‌حوزه را که‌واجد شرایط رای دادن بوده و نامزد نمایندگی نباشند بعنوان اعضاو اصلی و سه نفر دیگر رابا همان شرایط بعنوان اعضاء علی‌البدل معین‌می کند تادر صورتیکه‌یکی از اعضاء انجمن نظارت نتواند در جلسه شرکت کند به وسیله رئیس یا نایب رئیس از اعضاء علی‌البدل برای تکمیل عده اعضای انجمن نظارت دعوت بعمل آید.

ماده ۵۱ـ پس‌از تعیین اعضاء و محل تشکیل انجمن های نظارت ، هیئت‌اجرائی انتخابات یك آگهی حاوی نکات زیر تنظیم و منتشر میکند.

۱ـ محل تشکیل انجمن های نظارت .

۲ـ تاریخ ـروز و مدت رای گیری که هشت ساعت تمام خواهدبود وتعیین ساعات شروع و پایان رای گیری .

۳ـ شرایط رای دهندگان.

۴ـ اسامی نامزد های نمایندگی .

۵ـ درج این موضوع که‌هرگاه در یکبرك رای بیش‌از یك اسم نوشته‌شده باشد فقطازبالای برك‌نام اولین نامزدخوانده میشود واسامی زائد از پائین برك حذف میگردد .

۶ـ قیداین که رای دهندگان می‌توانند فقط بنامزد های نمایندگی رای‌دهند و آرائی که بنام افراد دیگر باشدخوانده نمیشود .

تبصره ـ فاصله بین نشر آگهی مذکور تاروز اخذ رای بدون محاسبه روز انتشار باید پنج روزتمام باشد.

## به شکایات و اعتراضات چگونه‌رسیدگی‌خواهدشد

ماده ۷۱ـ اعتراض و یاشکایت راجع به انتخابات مانع از جریان انتخابات نمی شود ولی طبق مقررات این قانون مورد رسیدگی قرار میگیرد.

ماده ۷۲ـ شکایت یا اعتراض باید کتبا به هیئت اجرائی انتخابات محل‌تسلیم شود. هیئت اجرائی انتخابات بمحض‌دریافت شکایت یا اعتراض برای رسیدگی به موضوع در همان روز تشکیل جلسه داده تصمیم لازم اتخاذ میکنند.

ماده ۷۳ـ نخستین مرجع قبول و رسیدگی به شکایت و اعتراض راجع به انتخابات هیئت اجرائی انتخابات محل است . درصورتیکه شکایت و اعتراض‌به مراجع دیگراعلام گردد باید برای‌رسیدگی نخستین به هیئت اجرائی انتخابات محل احاله شود .

ماده ۷۴ـ هیئت اجرائی مرکزحوزه انتخابیه پس‌از انتشار آگهی اعلام‌اسامی داوندگان رای در عرض پنج روز کلیه شکایت ها و اعتراض های رسیده رامی پذیرد و حداکثر ظرف هفت روز شکایت هاو اعتراض های رسیده را موردبررسی قرار میدهد.

ماده ۷۹ـ هرگاه نسبت به چگونگی انتخابات به مقامات قضائی اعلام جرم شود مقامات مزبور باید بنحوی رسیدگی نمایند که‌مانع جریان انتخابات نشودواگر مقامات قضائی مدارك انتخاباتی لازم داشته باشند مراتب را به هیئت اجرایی انتخابات‌مربوط کتبا اعلام میکنند . هیئت‌مزبور مکلف است پس‌از صدور اعتبار نامه کلیه‌مدارك خواسته شده رابه مقامات قضائی تحویل دهد.

ماده ۸۰ـ هرگاه در جریان انتخابات شکایت یا اعتراضی بوزارت کشور یا استانداری اعلام شود، وزارت کشور و یا استانداری میتوانند برای تحقیق‌ورسیدگی نسبت به چگونگی امر با اعزام بازرس و یابهرنحو دیگری که لازم بدانند اقدام کنند.

در صورتی که نتیجه تحقیق حاکی از سوء جریان انتخابات باشد مراتب‌باید برای اتخاذ تصمیم نهائی به شورایعالی انتخابات گزارش شود.رای شورای‌مذکور قطعی است .

## نظارت بر انتخابات

ماده ۸۶ـ درمرکز هراستان ، به استثنای پایتخت استانداران پس‌از وصول دستور وزیر کشور و حداکثر ظرف ۴۸ ساعت شورای انتخاباتی استان را تشکیل میدهند.

ماده ۸۷ـ شورای انتخاباتی استان‌به ریاست استاندار و عضویت رئیس‌دانشگاه و در صورتیکه در مرکز استان دانشگاه نباشد رئیس یکی از موسسات آموزش عالی و رئیس عالیترین دادگاه و مدیر کل آموزش و پرورش و مدیر عامل بهداری و بهزیستی استان و مدیر کل ثبت‌احوال ورئیس انجمن استان تشکیل میشود.

در صورتی‌که در مرکز استان‌موسسه آموزش عالی نباشد استاندار از رئیس شورای آموزش و پرورش استان برای عضویت در شورای انتخاباتی دعوت میکند.

در غیاب هریك از اعضای شورای انتخاباتی استان از جانشین آنان دعوت میشود.

ماده ۹۰ـ بمنظور ایجاد روشهای هماهنك انتخاباتی و نظارت بر حسن‌جریان انتخابات در تمام حوزه‌های انتخابیه کشور و اظهارنظرنسبت بمسائل راجع به‌انتخابات و سایر وظائفی که‌مطابق این قانون مقرر شده است شورائی دائمی بنام شورای عالی انتخابات بریاست وزیر کشور و عضویت اشخاص زیر تشکیل میگردد.

۱ـ معاون وزارت‌کشور که عهده‌دار امر انتخابات است .

۲ـ رئیس دانشکده حقوق و علوم سیاسی دانشگاه تهران و در غیاب وی سرپرست یا معاون دانشکده مذکور.

۳ـ سه‌نفر که در امر انتخابات‌صاحب نظر باشند به‌انتخاب نخست وزیر وتصویب هیئت وزیران.

۴ـ سه‌نفر که‌در امر انتخابات بصیر و مجرب باشند به‌انتخاب وزیر کشور و تصویب هیئت‌وزیران .

۵ـمدیر کل انتخابات وزارت کشور که سمت دبیری شورارا نیزعهده‌دار است.

## جرایم انتخاباتی

ماده ۱۰۱ ـ هرکس برك انتخابات‌یا ورقه رای رابخرد و یا وساطت در خرید آنها کند علاوه براین‌که ازحق رای دادن و انتخاب شدن برای یك دوره محروم می گردد . به حبس جنحه‌از شش‌ماه تاسه سال یاجزای نقدی از ۵۰۰۱ تا ۵۰۰۰۰ ریال ، یا هردو مجازات محکوم میشود.

تبصره ـدرصورتی که مرتکب از اشخاصی باشد که وظیفه‌ای در انجام انتخابات بعهده داشته‌یا داوطلب نمایندگی باشد به حداکثر مجازات مقرر در این‌ماده محکوم خواهدشد.

ماده ۱۰۲ـ هرکس رای خودرابفروشد بجزای نقدی از ۵۰۰۱ تا ۱۰۰۰۰ ریال و محرومیت از حق دادن رای برای یکدوره ویابیکی ازاین دو مجازات محکوم می گردد .

ماده ۱۰۳ـ هرکس بهر صورت در انتخابات بیش‌از یکمرتبه رای‌بدهد و یا باشناسنامه دیگری و یابا بیش‌از یك شناسنامه‌برك انتخاباتی دریافت کندعلاوه براین که از حق‌رای دادن و انتخاب شدن برای یکدوره محروم میگردد به جزای نقدی ازده هزار تا ۵۰ هزار ریال‌محکوم میشود.

تبصره ـدر موارد مذکور در فوق انجمن نظارت باید صورت‌مجلس تهیه‌نموده و فورا نزد مقامات صالحه بفرستد.


# یخچال وفریزرهای جدید آ.ا.گ مدل ۱۹۷۸

1978

درمارس ۱۹۷۸ آخرین ابداعات دانشمندان آ.ا.گ با استفاده از تکنولوژی پیشرفته آ.ا.گ آلمان بصورت سیستمها وتجهیزات مدرن دریخچال فریزرهای آ.ا.گ بکارگرفته شد ویخچال فریزرهای مدل ۱۹۷۸ همزمان با آلمان ـ انگلستان ـ فرانسه به ایران آمد

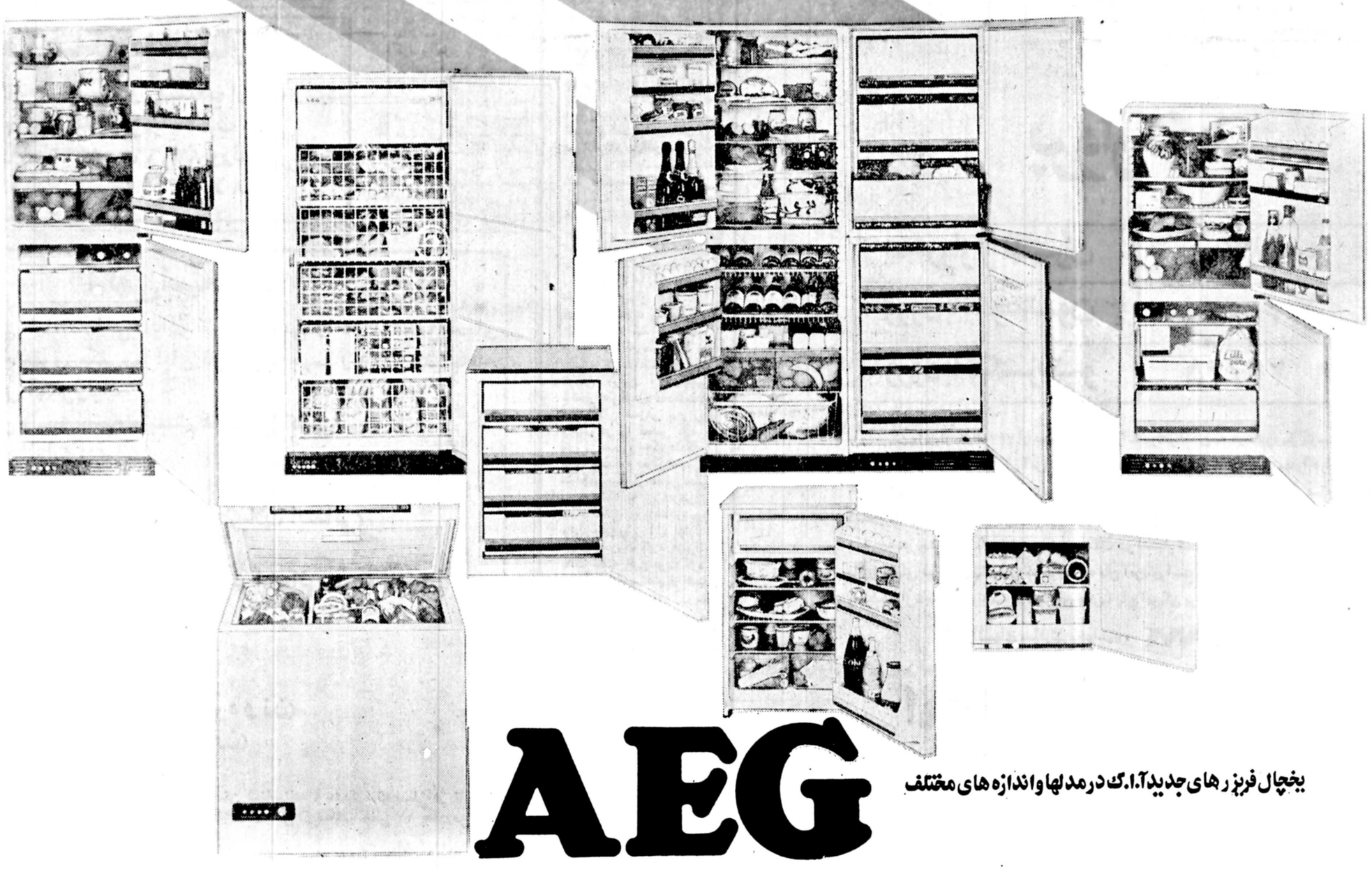

AEG

یخچال فریزرهای جدید آ.ا.گ درمدلها واندازه های مختلف

تهدید صاحب خانه ۵۲ ساله به مستاجر زیبای ۲۵ ساله :

# یا ازدواج یا تخلیه!

علی‌هنرور

جناب سروان ! صاحب خانه ۵۲ ساله من ، با داشتن همسر و چهارفرزند قد و نیمقد، بمن‌اولتیماتوم داده که یا تن به ازدواج با او دهم و یا منزلش را خلیه کنم .»

این ، مطلبی بود که روز سه‌شنبه هفته گذشته زن ۲۵ ساله و زیبائی بنام گوهر معروف به آذر نزد افسر نگهبان کلانتری ۱۷ تهران عنوان کرد .

گوهر خانم که شکایت بلند بالائی نوشته بود ، ضمن ارائه آن به افسر نگهبان کلانتری خواستار تعقیب ابوالقاسم ، صاحب خانه‌اش شد . او مدعی است از ۵ سال قبل،موقعی که از همسرش جدا شده یکی از اتاق‌های منزل ابوالقاسم را اجاره کردمو تابحال مرتب مبلغ اجاره بها را پرداخت کرده‌است . در این مدت چندین‌بار ابوالقاسم به او پیشنهاد ازدواج کرد ، ولی هربار او موضوع را جدی‌نگرفته و به ابوالقاسم‌خان گفته است تو جای‌پدر من‌هستی، مضافا اینکه زن و چهار فرزند قد و نیمقد همباری، گوهر خانم‌نیز شکوائیه‌خود نوشته است : وقتی ابوالقاسم فهمید که بهیچ عنوان حاضر نیستم همسر او شوم ، تهدیدم کرد از حالا تا دو هفته وقتداری تصمیم بگیری ، اگر با من ازدواج نکنی باید منزل را تخلیه کنی . حالا من با گذشت یک هفته از مهلت دو هفته‌ای صاحب‌خانه‌ام با این کمبود اتاق خالی ، نمیدانم چکار کنم !

یکی از ماموران ، ابوالقاسم را برای ادای توضیحات در مورد ادعای گوهرخانم به کلانتری برد در بازجوئی که‌ازابوالقاسم بعمل آمد ، وی منکرادعای گوهر شد و گفت من‌چنین حرفی نزده‌ام فقط به او دو هفته مهلت داده‌ام تا منزلم را تخلیه کند، همین! بهرحال مامورین کلانتری آندو را همراه پرونده‌ای‌که اظهاراتشان در آن منعکس بود به دادسرای تهران فرستادند تا در آنجا به اختلاف آنها رسیدگی‌شود. «عابدی» دادیار شعبه هشت تحقیق دادسرای تهران مسئول رسیدگی به پرونده این مالک و مستاجر شدو پس از تحقیقات از هردوی آنها ، چون ابوالقاسم‌منکر ادعای مستاجر خود شد و از طرفی ، دلائلی‌درپرونده موجود نبود و در عین حال ، ابوالقاسم نیزازحرف خود در مورد تخلیه خانه چشم پوشید ، دادیار قرار منع تعقیب صادر کرد و مالک و مستاجر ، به‌خانه خود برگشتند !

## بسیج کسبه محل ومأموران آتش نشانی برای نجات پای «گلی خانم» !

این هم ماجرای جالبی که بعداز ظهر روز دوشنبه این هفته در خیابان سی متری نارمک رخ‌داد.

خانم نسبتا جوانی که‌ازقرار معلوم خیلی منتظر تاکسی‌خالی مانده بود بمحض دیدن جای خالی دریک تاکسی نارنجی‌رنگ مسیر خودرا به راننده تاکسی گفت . راننده تاکسی درچند قدمی این خانم که « گلی » نام دارد تاکسی را متوقف‌کرد. او که از توقف تاکسی بشدت خوشحال شده بود و بخاطر آنکه در همان لحظه جای خالی تاکسی وسیله مسافر دیگر اشغال نشود باسرعت به طرف تاکسی دوید ، ولی از شانس بد «گلی‌خانم»، پاشنه کفش‌او به لبه دریچه فلزی کنارخیابان اصابت کردو در نتیجه پای راست او بین میله های نرده فلزی گیر کرد.

گلی که دراثر همین حادثه پایش دچار آسیب دیدگی‌شده بود وقتی خواست مجددادلبال تاکسی برود دید پایین‌آسانی ها لنگفود های راستش را از لای میله های پل خارج کند! او وحشت زده از اطرافیان‌که ناظر این صحنه بودند کمک خواست . ولی‌آنها هم‌نتوانستند کاری کنند ،تااین که کسبه محل برای خارج کردن پای گلی به ماموران گروه امداد آتش نشانی متوسل شدند ، ماموران بمحض اطلاع از این حادثه بسیج شدند و آوزیس کشان بطرف محل حرکت کردند ولی ترافیک خیابان‌های تهران بقدری فشرده بود که موقع رسیدن ماموران مردم با کلنگ و تیشه میله های دریچه را شکسته بودند ! بدین‌وسیله گلی خانم که بیش‌از یکساعت دچار چنین مخمصه‌ای شده‌بود نجات پیدا کرد و عطای‌تاکسی را بلقایش بخشید و ازرفتن به منزل همه خانم چشم پوشید و به منزل خودبازگشت !

# سه‌زن بار،جوان بلند بالائی را بامشت ولگد ازپای درآوردند!

این هفته سیروس که جوان ۲۵ ساله‌و مجردی و درعین حال تنومند وبلندبالائی است، بقصد صرف مشروب ، به‌یک رستوران درخیابان کورش کبیر رفت ودرکافه رستوران به علت افراط در نوشیدن مشروبات الکلی ، از حالت طبیعی خارج شدو دراین حال ازیکی ازپیشخدمتهای رستوران که ازمشتریان پذیرائی میکرددعوت کرد سرمیز او بنشیند و میهمان او باشد .

زن که «قدسیه» نام دارد و معروف‌به شهلا است ،از این‌کار خودداری کرد،درنتیجه‌بین‌جوان‌مست و شهلا درگیری پیداشد و کاربه جنجال کشید. دراین بین دوزن بنامهای‌دوپا و سهیلاکه از همکاران شهلابودند بکمک اوآمدند و آنقدر جوان مست را کتك زدندکه‌از سرو صورت اوخون جاری شد. باسرو صدای آنها یکی‌از ماموران کلانتری ۵ مداخله کردو سه زن راکه قصد فرار داشتند به‌کلانتری جلب کرد .سیروس هم‌که‌دراثر ضربات مشتو لگد زنهای بار بسختی مجروح شده بود و قادر به‌تکلم نبود وسیله مشتریان کافه‌رستوران به بیمارستان اعزام شد .سه زن دستگیر شده نزد افسر نگهبان کلانتری ۵گفتند بخاطر این‌که سیروس از ماتوقع داشت همراه او به خانه‌اش برویم، ماکاری کردیم‌که اوبرای همیشه این فکر را از سرش خارج‌کند وبعدازاین مزاحم ماشود . ازسوی دیگر بنابه تقاضای ماموران کلانتری مربوطه چون سیروس قادربه حرکت نبود پزشك قانونی‌به‌بیمارستانی که او درآنجا بستری بودرفت‌وپس‌از معاینه برای سیروس یك ماه طول درمان تعیین کرد . بااعلام نتیجه معاینه پزشکی قانونی ،ماموران کلانتری سه‌زن متهم‌به‌ایراد ضرب راهمراه پرونده‌ای به‌دادسرای تهران فرستادند . بیهقی بازپرس‌شعبه هفت دادسرای تهران مامور رسیدگی به پرونده سه‌زن‌کتك زن شد، وپس‌از تحقیقات ازآنهابرای هرسه نفر قرار صادر کرد.

# معلم‌عاشق، یکسال دیر رسید!

یک جوان دانشجو دوسال قبل بخاطر جبران کمبود هزینه زندگی تصمیم گرفت بعنوان معلم سرخانه هفته‌ای سه روز تدریس کند . این جوان که ناصر صادقی نام دارد خود توسط یکی از دوستان خود به خانواده‌ای معرفی شد پسرو دختر ۱۶ و ۱۸ ساله‌ای بنام های شهروز و شهرزاد داشتند، ناصر مدت ۷ ماه هفته‌ای ۳ روز بعنوان معلم‌خصوصی بمنزل این خواهر و برادر رفت و با آنها ریاضی‌کار کرد ، در خلال این مدت ، ناصر دل در گرو عشق شهرزاد نهاد ولی‌هرگزبخود اجازه نداد عشق خود راباو ابراز کند تا اینکه پس ازاین مدت پدر خانواده عذر معلم خصوصی را خواست و ناصر که حاضر بود بدون گرفتن حق‌التدریس بخاطر دیدن شهرزاد به تدریس‌ادامه دهد ، بناچار ازرفتن‌به‌خانه آنها خودداری کرد ، ناصر یکسال با خود مبارزه کرد ولی بیش از این نتوانست دوری شهرزاد را تحمل‌کند، سرانجام بخاطردیدن‌محبوب به نزدیکی محل سکونت او رفت و ساعت ها در محل منتظر شد ولی شهرزاد را ندید . روزهای بعد هم این وضع را ادامه‌داد تا اینکه پس از سه ماه‌بالاخره‌موقعی که او قصد رفتن به منزل‌را داشت شهرزاد را موقعی‌که از تاکسی پیاده میشد وپدر ناصر که برای‌چنین‌لحظه‌ای خیلی وقت صرف کرده‌بود با دیدن شهرزاد خود را با سرعت باو رساندو پس از احوال پرسی اعتراف کردکه در این مدت یک سال و سه ماه نتوانسته است دوری‌او را تحمل کند ، در همین‌بین برادر بزرگتر شهرزاد که تا آن لحظه ناصر را ندیده‌بود و تازه ازخدمت‌نظام‌بازگشته بود بمحض اینکه‌متوجه‌شد پسر ناشناسی با خواهرش مشغول صحبت کردن است بدون اینکه از ناصر و خواهر خودتوضیح‌خواهد با مشت چنان ضربه‌ای به صورت ناصر زد که دماغ‌او خون جاری شد . چندلحظه بعد شهروز برادر کوچکتر همچنین پدر خانواده‌بداخل کوچه آمدند و پس از دیدن این صحنه مانع نزاع آندو شدند . آنها وقتی ناصر را شناختند اورا بمنزل بردند تا سوء تفاهمی را که پیش آمده‌بود برطرف کنند.ناصر در منزل اعتراف کرد که شهرزاد را دوست دارد و نمی‌تواند او را فراموش کند . پدر خانواده باوگفت شهرزاد سال قبل ازدواج کرده و حالا با شوهرش زندگی می‌کند. ناصرکه‌تحمل چنین حرفی را نداشت یکباره از خود بی‌خود شدو بدون اراده شیشه های درو پنجره منزل مسکونی را خرد کرد و ازشدت‌ناراحتی سرش را محکم به دیوار زد و شکست ، پدر خانواده‌که وضع را چنین‌دیدموضوع‌را تلفنی به پاسگاه کلانتری ۱۶ تهران اطلاع داد ماموران ناصر را باتهام تخریب به پاسگاه جلب کردند و اورا روانه دادسرای‌تهران‌کردند. پس‌ازبازجوئی‌های مقدماتی «غلامعلی‌عابدی»،دادیارکشیک دادسرای تهران پس از تحقیقات از ناصر برای‌او باتهام تخریب قرار صادر کرد .

# بهترین راه پولدارشدن، دزدی سیمان است!

**دو جوان محصل تهرانی برای تامین پول توجیبی ، یك کیسه سیمان دزدیدند وبلافاصله دستگیر و مجازات شدند :**

**یك هفته زندان ومحرومیت از امتحان‌آخرسال!**

روز شنبه هفته‌ای که‌گذشت دو نفر از ماموران پاسگاه ژاندارمری اوین ، ضمن‌گشت در حوزه استحفاظی پاسگاه، دونوجوان ۱۶و۱۷ ساله را در وضعی دیدند که هردو سوارب ترك موتور گازی بودند ویك کیسه سیمان حمل میکردند جوانها بمحض دیدن ماموران پاسگاه، موتورو‌سیمان را رها کردند و به فرار گذاشتند ، ماموران پاسگاه که وضع آندو را مشکوك دیدند بدنبال آنها براه افتادند و بالاخره آنها راکه دراثر دویدن خسته شده بودند گرفتند . دونوجوان که علی وحمید نام دارند ، در بازجویی گفتند که‌هردومحصل یکی از دبیرستان های دولتی هستند و چون احتیاج به‌پول توجیبی داشتند تصمیم گرفتند دزدی کنند، آنهاهمچنین‌گفتند که قبلا یك ساختمان نیمه‌تمام را شناسائی کرده بودند ومی دانستند که در آنجا مقدار زیادی کیسه سیمان انبارشده است و چون سیمان در بازار سیاه خریدار خوبی دارد و بهترین راه پولدار شدن ، دزدیدن یك‌کیسه سیمان‌است. ازاین رو باکرایه کردن یك موتور گازی به آنجا رفتند و موقعی که نگهبان ساختمان نیمه تمام ،مشغول صرف چای بودیك کیسه سیمان دزدیدند و قصد داشتند آن را به یك مغازه مصالح فروشی ساختمان ببرند و بفروشند. که‌ژاندارم‌ها سر رسیدند !

ماموران پاسگاه آنها را همراه کیسه سیمان و موتور گازی به پاسگاه بردند . از طرفی به صاحب ساختمان نیز اطلاع داده شد که دزد های سیمان را دستگیر کرده‌اند . صاحب ساختمان به پاسگاه رفت وقتی دو جوان کم سن‌و سال را دید از عنوان کردن شکایت صرف‌نظر کرد، ولی چون جرم دزدی قابل گذشت نیست ، ماموران آندو را به دادگاه اطفال فرستادند قاقاضی دادگاه دراین مورد تصمیم بگیرد .

علی وحمید بخاطر دزدیدن یك کیسه سیمان یك هفته تمام زندانی شدندو همزمان‌با حبس شدن آنها، امتحانات‌شان در دبیرستان شروع شد وباین طریق آندو از امتحان سه‌درس محروم شدند !

# پدری،قبل از طلاق دخترش،سکته کرد

پدری که از دختر ۲۳ ساله خود وکالت گرفته بود برای صدور حکم‌طلاق او ، در دادگاه حاضرشود قبل از اینکه در محضر طلاقنامه را امضاءکندسکته کرد و مرد !

این حادثه هفته قبل‌در تهران اتفاق افتاد .

دختری بنام رویا چهار سال قبل با پسر مورد علاقه‌اش بنام منوچهر ازدواج کرد ،اما سال گذشته در پی اختلافی بین آنها بوجود آمد ،به‌بهانه ادامه تحصیلات بهر نحوی بود موافقت منوچهر را جلب کرد و به آلمان‌رفت. سال گذشته رویا طی چند نامه که برای منوچهر نوشت خواستار جدائی از او شد . منوچهر نیز در ازاء استرداد کلیه‌مخارجی که در این مدت متحمل‌شده بود تن به جدائی داد ، چون برای رویا مقدورنبود برای شرکت در دادگاه به ایران بازگردد ، به پدر خود وکالت داد بجای او در دادگاه حاضر شود . پدر رویا بنا به خواسته تنها دخترش ، پس از پرداخت ضرر و زیان به منوچهر، دادخواستی‌مبنی بر جدائی تسلیم دفتردادگاه های شهرستان کرد . این دادخواست برای رسیدگی به شعبه ۴۷ دادگاه حمایت خانواده ارجاع شد . دو هفته قبل نوبت رسیدگی به این پرونده شد . منوچهر همراه عزیزاله پدر رویا در دادگاه حاضر شد و بعلت توافق طرفین ، جیلانی قاضی علی‌البدل دادگاه‌حکم عدم امکان سازش بین زن و شوهر را صادر کرد . پس از صدور حکم دادگاه، قرار شد که عزیزاله‌همراه منوچهر بیکی‌از دفاتررسمی مراجعه‌کنند تا ترتیب‌اجرای صیغه طلاق رویاصادرشود ولی چند روز قبل ازاینکه اینکار صورت گیرد عزیزاله بعلت سکته قلبی فوت کرد. پس از مراسم ختم و شب هفت عزیزاله برادر رویا همراه منوچهربرای اجرای صیغه طلاق خواهرش به محضر رفت ولی درمحضر به آنها گفته شد که حتما یا باید خود رویا مراجعه کند و یا پدرش کموکالت دارد .

باین ترتیب ، جاری‌شدن طلاق زن و شوهر به بن‌بست کشیده شد ، حالا اجرای صیغه طلاق در محضر مستلزم این استکه یک باردیگر رویا به شخص دیگری وکالت دهد و اگر این کار بیش از سه ماه بطول انجامد ، گواهی عدم امکان سازش که از طرف دادگاه صادر شده‌از اعتبار ساقط میشود.


## هتل ساحلی زیباکنار

**باطلاع میرساند جاده‌حسن رود منشعب ازجاده رشت بندر پهلوی‌تماما اسفالت گردیده است .**

**تلفنهای رزرو ۸۲۹۶۵۹ـ۸۲۹۶۶۲ ورلداکپرس ویلا ۹۸**

## آگهی استخدام

نیروی هوائی شاهنشاهی تعدادی غیر نظامی را در تخصص های مشروحه‌زیر باحقوق مکفی‌ومزایای قابل توجه بهمکاری دعوت‌مینماید.

۱ـ مهندس الکترونیك
۲ـ نقشه‌کش (تهیه نقشه سیستم های کابل‌کشی)
۳ـ مسئول اطلاعات (دیپلم)
۴ـ سرپیشخدمت (دیپلم)
۵ـ پیشخدمت‌ششم‌ابتدائی(پایان تحصیلات ابتدائی)
۶ـ سرآشپز سوم متوسطه
۷ـ آشپز (فرنگی‌پز وایرانی پز) ششم ابتدائی
۸ـ کمك‌آشپز (ششم ابتدائی)
۹ـ مسئول‌بار (سوم متوسطه)
۱۰ـ مسئول مهمانسرا (دیپلم)
۱۱ـ اطاقدار ششم ابتدائی (مرد و زن)
۱۲ـ اطوکش ششم ابتدائی(مرد و زن)
۱۳ـلباسشو ششم ابتدائی(زن)

داوطلبان واجد شرایط میتوانند بادردست داشتن شناسنامه و مدرك تحصیلی از تاریخ ۲۵/۳/۲۵۳۷ همه روزه باستثناء پنجشنبه هاو تعطیلات رسمی از ساعت ۸الی ۱۱ به‌آدرس زیر مراجعه نمایند.

ردیف ۱ و۲ بستاد فرماندهی نیرو (کارگزینی غیر نظامیان)و سایر ردیف ها به فرماندهی پشتیبانی مرکزواقع‌درخیابان فرح‌آبادژاله‌مراجعه نمایند . م‌الف ۷۱۲۸

نیروی هوائی شاهنشاهی

از ۱۰ تیر

# باهواپیمای ۷۴۷ پان‌آمریکن هرروزبه هوستون و مکزیکو پروازکنید

| | |
|---|---|
| پرواز از تهران | ۸/۰۵ صبح |
| ورود به هوستون | ۲۰/۵۰ |
| ورود به مکزیکو | ۲۲/۴۵ |

پان‌آمریکن باپرواز روزانه۷۴۷ از مسیرتهران ـ فرانکفورت‌و لندن به هوستون‌ومکزیکوسیتی پروازمیکند.
راحتی شمادر پرواز با۷۴۷ پان آمریکن طوری‌تامین شده که میتوانید پاهای‌خود را دراز کنید و درداخل هواپیما ۷۴۷ با آسودگی قدم بزنید همچنین به یکی از ۸ برنامه موسیقی که برای شما پخش میشود گوش کنید و یا میتوانید یکی از دو فیلم برجسته سینمائی را با : مختصر وجهی انتخاب و تماشا کنید.
دردرجه توریستی‌هواپیمای ۷۴۷ سه‌منوی‌مختلف در اختیار شمامیباشد و در درجه ۱ غذایتان رامیتوانید با رزرو قبلی در سالن پذیرائی که منحصر به پان آمریکن است میل نمائید.
و مسلما" از تجربیات و خدمات همکاران مجرب پان آمریکن برخوردار خواهید شد.

ازآژانسهای مسافرتی بخواهید. PAN AM

## امتیاز همکاران پان‌آمریکن تجربه آنهاست

# لحظه‌ای پرشکوه برای صنایع نساجی ایران...
# تولید اولین نخ پلی استر
# توسط کارخانجات پلی اکریل ایران

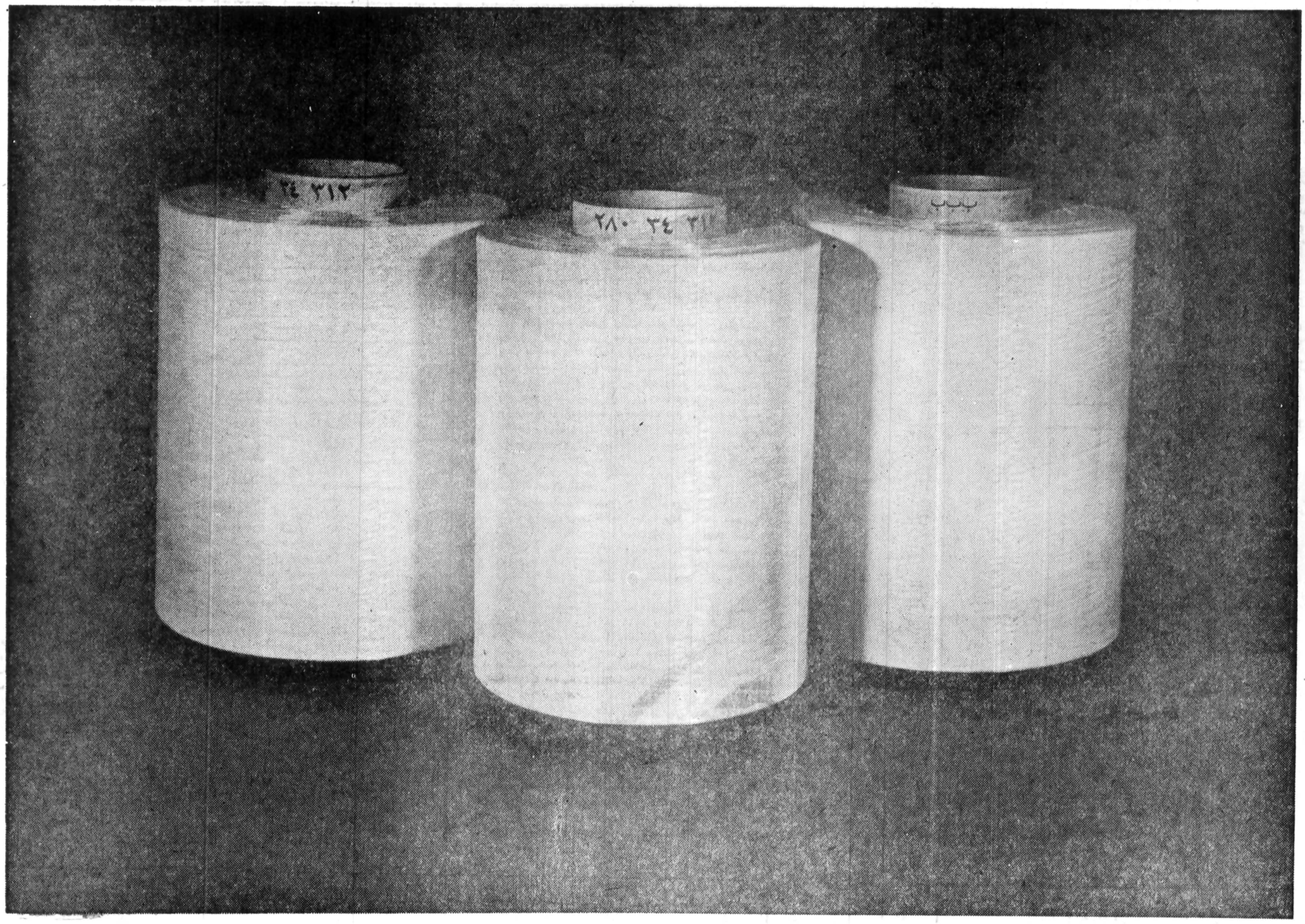

**سه سال و ده ماه قبل .....در امرداد ماه ۲۵۳۳ برنامه ریزی شرکت پلی اکریل ایران برای تولید الیاف پلی استر در بالاترین استاندارد جهانی شروع گردید.**
**دقیقاً ۱۳۶۵ روز بعد یعنی در تاریخ ۳۰ اردیبهشت ماه ۲۵۳۷ تولید اولین نخ فیلامنت پلی استر در کارخانجات عظیم پلی اکریل ایران آغاز شد.....و ما یکروز زودتر از برنامهٔ پیش بینی شده در ارائه خدمات خود به صنایع نساجی ایران موفق شدیم.**

**کارخانجات پلی اکریل ایران که با بهره گیری از مدرنترین تکنولوژی و متجاوز از ۳۲ میلیارد ریال سرمایه‌گذاری در اصفهان بوجود آمده است بزرگترین پدیده تحولات اخیر کشور برای تأمین خودکفائی صنایع نساجی ایران خواهد بود. پلی اکریل ایران با حداکثر بهره برداری از امکانات و ذخایر سرشار نفت کشور و بکار گرفتن تکنولوژی پیشرفته آمریک نقش بزرگی را در تحکیم زیربنای اقتصادی کشور ایفاء خواهد نمود.**
**پلی اکریل ایران با تولید مرغوب ترین الیاف پلی استر و اکریلیک به صنایع نساجی ایران کمک خواهد کرد تا بهترین انواع پارچه و منسوجات را با بالاترین کیفیت ممکن در اختیار مصرف کنندگان خود قرار دهند.**

شرکت
پلی اکریل ایران

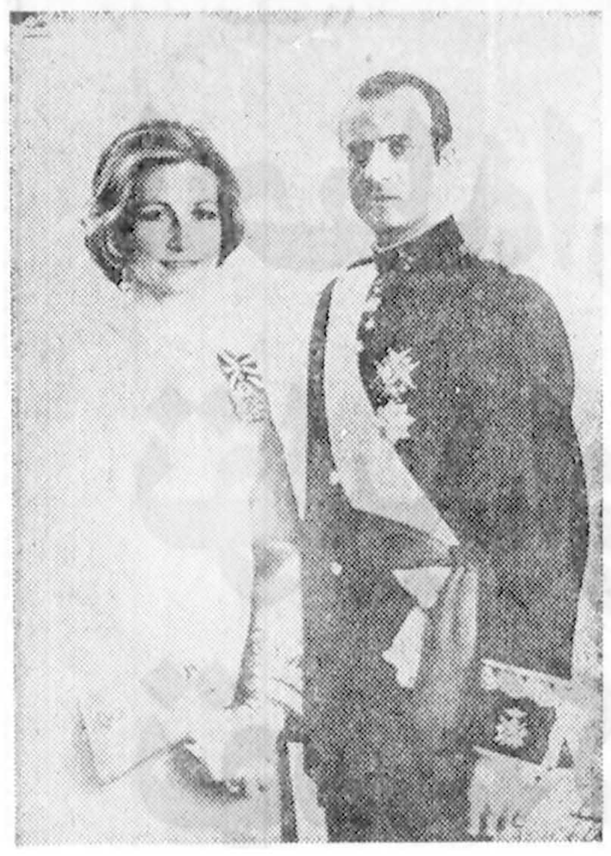

★ اعلیحضرت خوآن کارلوس پادشاه اسپانیا و همسرشان علیاحضرت ملکه سوفیا.

# سیمای اعلیحضرت خوان کارلوس پادشاه اسپانیا

## پادشاه اسپانیا که دمکراسی را به کشور خویش بازگردانده یک ورزشکار واقعی است

پادشاه وملکه اسپانیا وفرزندانشان ...

★ اعلیحضرت خوآن کارلوس، پادشاه اسپانیا

اعلیحضرت خوآن‌کارلوس پادشاه اسپانیا و همسرشان ملکه سوفیا، میهمانان عالیقدر شاهنشاه آریامهر و علیاحضرت شهبانو، از ۲۴ تا ۲۵ خرداد از ایران دیدن می‌کنند.

آنچه دربی میاید شرح کوتاهی از زندگی پادشاه و اشاره‌ای مختصر به‌احوال ملکه اسپانیا است ...

★★★

خوان‌کارلوس ویکتوریا ماریان دوبوربون، در پنجم ژانویه ۱۹۳۸ در شهر رم بدنیا آمد. وی نوه آلفونسوی سیزدهم‌است وملکه‌ویکتوریای انگلستان از اجداد مادری‌اش بوده است و پدرش تا ۱۹۳۱ که جمهوری دوم موجودیت خود را دراسپانیا اعلام کرد. سلطان این کشور بود.

پرنس خوآن‌کارلوس، بموجب قانون جانشینی در ۲۲ ژوئیه ۱۹۶۹ بعنوان جانشین پدرش شناخته شد وسرانجام در ۲۲ نوامبر ۱۹۷۵ به سلطنت رسید.

پرنس خوآن کارلوس (پرنس عنوانی بود که قبل از رسیدن به‌پادشاهی داشت) پس از آنکه تحصیلات دانشگاهی ونظامی را بنحوی درخشان بپایان رساند باپرنس سوفیا در ۱۹۶۲ در آتن ازدواج کرد. پرنسس سوفیا که دختر پل‌اول پادشاه وقت یونان وفردریکا ملکه آن کشور است، بنوبه خود در ۱۹۳۸ در آتن قدم بجهان گذاشته است. در شجره فامیلی وی دوامپراتور آلمان، هشت پادشاه دانمارک ، پنج پادشاه سوئد، هفت تزار روسیه، یک پادشاه وملکه نروژ، یک ملکه انگلستان و پنج پادشاه یونان را میتوان نام برد.

اعلیحضرت خوانکارلوس، در نیروهای پیاده نظام و دریایی کشورش خدمت کرده وتحصیلات ومطالعات دیگرش را در رشته‌های ادبیات‌ـ فلسفه‌ـ اقتصاد سیاسی‌ـ قوانین اجتماعی وسیاسی‌ـ دارایی‌ـ امور اداری و بالاخره کار بردهای علم و صنعت در امور اجتماعی وغیره بانجام رسانده است.

ملکه سوفیا که نخستین سالهای عمرش را در مصر و افریقای جنوبی گذرانده، کارشناس باستانشناسی است و از این گذشته عشق وعلاقه وی به موسیقی کلاسیک معروف است. علایق فرهنگی وی، اورا برآن داشته که‌در مادرید در رشته‌های مختلف مطالعه وتحصیل علم کند.

ملکه سوفیا، بهزبانهای یونانی‌ـ اسپانیایی‌ـ انگلیسی‌ـ آلمانی وفرانسه باتسلط بسیار تکلم میکند.

اعلیحضرتین ـ پادشاه وملکه اسپانیاـ دارای سه فرزند هستند.

اعلیحضرت پادشاه اسپانیا کسی است که دمکراسی را بهکشورش برگردانده و از سالها پیش تاکنون اقداماتش‌موضوع بحث رسانه‌ها بوده است. وی که قامتی بلند وعلاقه‌ای فراوان بهورزش دارد، صاحب خصال نمونه بوربون‌های واقعی‌است. زندگی او آکنده از وقایع وسرگذشتها و سجایایی است که بخوبی روح بشردوستی کم‌نظیرش را به ثبوت میرساند.پادشاه جوان اسپانیا قادر است به فصاحت تمام بهزبانهای فرانسه ـ انگلیسی‌ـ پرتغالی و ایتالیایی، علاوه برزبان اسپانیایی تکلم‌کند وضمنا بهزبانهای یونانی والمانی نیز بخوبی آشنایی دارد.

اعلیحضرت خوآن کارلوس، بهشیوه‌ای دلپذیر میتواند با همه‌کس تماس‌ومراوده‌برقرارکند.ورزش‌ومطالعه ازمحبوبترین مشغله ساعات فراغت وی بشمار میروند.

بهسوارکاری، شنا، اتومبیلرانی و پرواز عشق میورزد. هنگامیکه هنوز پرنس شناخته میشد، عادت داشت که‌هر روز مدتی از اوقاتش را صرف تمرین و ورزشهایی چون جودو و کاراته کند. وی یکی از قهرمانان قایقرانی است و در مسابقات قهرمانی قایقرانی در اسپانیا بهپیروزیهای واقعی رسیده است. در مطالعه کتابهای تاریخی و سرگذشتهای رجال و رسالات اجتماعی را ترجیح میدهد.

پادشاه وملکه اسپانیا سفرهای زیادی انجام داده‌اند و از جمله قبلا نیز دوبار در ۱۹۶۹ و ۱۹۷۱ از ایران دیدن کرده‌اند. بلژیک، سوئیس، انگلستان، ایتالیا، فرانسه، ایالات متحده امریکا، ژاپن، آلمانغربی ، عربستان سعودی و اتیوپی از کشورهای دیگری هستند که اعلیحضرت خوانکارلوس و ملکه‌اش به‌آنها سفر کرده‌اند.

کاخ زارزوئلا که از هنگام ازدواج پادشاه و ملکه اسپانیا به اقامتگاه آنان تبدیل شده است، در میان جنگلی واقع شده که در ۵ کیلومتری مادرید قرار گرفته است. این کاخ قدیمی که در طول قرون گذشته، سلاطین وملکه‌های بسیاری رابخود دیده است و در جریان جنگ داخلی اسپانیا در سالهای۱۹۳۶ تا۱۹۳۹ آسیبهای فراوان دید ولی بعدا ویرانیهایی که دران حادث شده بود ترمیم گردید.

این کاخ در حال حاضر طبق قانونی که مدتها پیش به تصویب رسیده متعلق به اداره اوقاف ملی اسپانیا است و آثار هنری و عتیقه‌های نادر وگرانبهایی در گالریهای آن نگهداری میشوند.

**شرح حال کوتاه وزیر خارجه اسپانیا**

**مارسلینو اورجاآگوئیر وزیر خارجه اسپانیا**

در ۱۹۳۵ بدنیا آمده و از دانشگاه مادرید به دریافت دیپلم دکترای حقوق نایل شده است . وی در دانشگاههای بن‌ـ لندن و لاهه نیز مطالعاتی انجام داده است . وزیر خارجه اسپانیا که در ۱۹۶۰ وارد خدمت دیپلماتیک شده تصدی پستهای مهمی در کشورش‌برعهده داشته و در بسیاری از مجامع و کنفرانس‌های بین‌المللی نماینده اسپانیا بوده است.

اورجا، در عین‌حال یکی از اعضای پارلمان اسپانیا ومدیر شورای‌خانه انتشارات «کاتولیکا» است. گروه سیاسی موسوم به تاسیتو دراسپانیا بوسیله تاسیس شده است. اورجا در ۱۹۷۶ وزیر خارجه اسپانیا شده است. وی ازدواج کرده و دو فرزند دارد.

# خوشبختی در اسپانیا

## براساس یک گزارش آماری که دریکی از مجلات اسپانیا منتشر شده است از هر ۱۰ نفر اسپانیایی ۸ نفر عقیده دارند که در زندگی به خوشبختی رسیده‌اند

در اسپانیا نیز مانند بسیاری از کشور های دیگر ، خوشبختی به سن ، جنس، محیط زندگی و ملاحظات منطقه‌ای و عوامل دیگر بستگی دارد. تاثیر عامل سن بسیار متفاوت است. بعنوان مثال بین افراد ۶۵ ساله تعداد کسانی که خودرا خوشبخت میدانند، بیشتراز هیجده سالگانی است که احساس خوشبختی مینمایند.

دراسپانیا ، تعداد زنان خوشبخت از مردان سعادتمند بیشتر است . « دربرابر ۸۳ درصد از زنان که دارای احساس خوشبختی هستند، تعداد مردانی که‌خود واسعادتمند میدانند از ۷۷ درصد تجاوز نمیکند» برهمین روال خوشبخت های متاهل بیشتر از سعادتمندان مجرد است . بطور کلی از هر ۱۰ اسپانیایی ۸ نفر عقیده دارند که درزندگی به خوشبختی‌رسیده‌اند.

ارقامی که در بالاذکر شد، از یك گزارش آماری استخراج شده است که براساس مطالعاتی که‌در سطح سراسر کشور اسپانیا بوسیله یکی از مجلات‌انجام گرفته تهیه شده‌است . همانطور که‌باید انتظار داشت این آمارگیری یکبار دیگر نشان داده‌است که‌در بین مردمان طبقات بالاتر درصدکسانی که خودرااسعادتمند میدانند بیشتر از مردمی است که در طبقات پائین‌ترجامعه‌به احساس برخورداری از خوشبختی رسیده‌اند. «تفاوت این دو مقوله ۱۱ درصد است ».

مناطق پرآفتاب آندلس و والانس ، مکانهایی هستند که ساکنان آنها بالاـ ترین درصد های خوشبختی را درمقایسه با مردم سایر نواحی اسپانیا دارند. بااین حال شهر بارسلون موردی استثنایی‌است. زیرا ۹۰ درصد از اهالی این شهر بزرك بندری مدعی هستند که زندگی آنان مالامال از سعادت است . مردمی که خود را دارای کمترین درجات خوشبختی در اسپانیا میدانند ، کسانی هستند که در مناطق آراگون و ریوجاك زندگی میکنند. دراین نواحی تنها در حدود ۶۳ درصد از مردم گفته‌اند که‌درزندگی خوشبخت‌هستند.

دراروپا کمیسیون بازار مشترك هر سال بررسی هایی انجام میدهد تا معلوم کند که‌اهالی هریك ازکشورهایی که‌در زیر پوشش کمیسیون منور قرار میگیرند تاچه اندازه از زندگی رضایت دارندوباین اعتبار خودرا تاچه اندازه بهره‌مند از خوشبختی میدانند . دراین تحقیقات علاوه بر ملاحظات مربوط به شیوه های زندگی و درجات وفور نعمت های مادی این نکته که دمکراسی در هریك ازکشور های عضو بازار مشترك چقدر رعایت میشود و یا تاچه اندازه کارآیی دارد نیز مورد توجه قرار میگیرد . مجله‌ای که گزارش آماری مورد اشاره ما را منتشر کرده درتحقیقات خود از تجربیات کمیسیون بازار مشترك بعنوان الگوی کار خود استفاده کرده است . به یك مفهوم میتوان گفت که نتایجی که مجله مذکور ازتحقیقات آماری خود درباره درجات شیوع خوشبختی در اسپانیا بدست آورده تاحدودی حیرت آور است .

۸۲ درصد از مردم اسپانیا عقیده دارند‌که از نحوه گذراندن روزگارشان از هر نظر راضی هستند . این رقم رابایید با ۹۵ درصد برای دانمارکی‌ها . ۹۲درصد برای هلندی ها. ۸۲درصدبرای انگلیسی‌ها. ۸۱ درصد برای آلمانغربی‌ها. ۶۸ درصد برای فرانسویان و ۹۵ درصد برای ایتالیایی ها مقایسه کرد.

قالب‌های ذهنی مردم اسپانیامنعکس کننده تجارب اخیر زندگی ملی‌وانتظارات بلافاصله آنان است . برای آنکه‌معیاری از مقوله اخیرالذکر بدست آید ،تحقیق کنندگان از مردمی که به آنان رجوع می کردند پرسیدند که به ۱۹۷۷ چگونه نگاه می‌کنند واز سال جاری ۱۹۷۸ چه‌انتظاراتی دارند؟ ۴۰ درصد ازاسپانیایی‌هایی که‌در پاسخگویی شرکت داشتند جواب دادند که ۱۹۷۷ بدتر از ۱۹۷۸ بوده است و۴۵ درصد دیگر گفتند که بدون ملامت‌کردن ۱۹۷۷ فکر میکنند که ۱۹۷۸ سال بهتری خواهدبود .

بنظر میرسد که در زمینه حرفه‌ای ، اسپانیایی‌ها کمتر از مردمان سایر کشور های اروپایی دارای تجدد باشند . این تفاوت تنها معلول سطح نازل راندمان تولیدی کار اسپانیایی ها « که فقطبامال ایتالیائی ها میتوان مقایسه‌اش کرد»نیست، بلکه درعین حال زائیده روح و عادات محافظه‌کارانه‌ایست که اسپانیایی ها در امور حرفه‌ای دارند. اکثر آنان «۶۸درصد» هنوز هم داشتن « آب باریکه‌ای » را بر قبول شغلی که دارای درآمد بیشتر اما نا مطمئن تر باشد، ترجیح میدهند .تنها جوانان اسپانیایی ـواز بین بزرگترها اهالی منطقه کاتالان ـ هستند که‌دراین زمینه بیشوکم به شیوه اهالی کشورهای صنعتی پیشرفته تر اروپایی فکر میکنند.

### خانواده و سرگرمی

تنها در عرصه حرفه‌ای نیست که نسل جوان دراسپانیا بمراتب بیشتر از افراد نسل های بزرگسال تر مردمان آن کشور دارای تجدد است .

این صفت تجدد راجوانان‌اسپانیایی درجاتی که‌پای‌زندگی خانوادگی و«سکس» بمیان میاید نیز در رفتار خود منعکس میکنند . در حال حاضر ۶۰ درصد ازمردم اسپانیا عقیده دارند که امروز آزادی روابط زن‌و مرد و دختر‌و پسر در جامعه آنها بطور محسوس از آنچه که تا ده سال قبل وجود داشت بیشتر است . اما ۲۳ درصد دیگر فکر میکنند که تغییری دراین زمینه روی نداده‌است .

پدران و مادران اسپانیایی امروز بیشتر از گذشته دارای روح اغماض‌هستند. ۵۴ درصد از والدین میگویند که‌چاره‌ای غیرازاین که چنین باشند ندارند . اما ۳۵ درصد دیگر از آنها فکر میکنند که اگر اغماض والدین اسپانیایی در قبال آزادی رفتار ها و روابط دختران وپسران جوانشان بیشتر شده باین دلیل است که خود پدران و مادران نیز در مقایسه با گذشته تا حدود زیادی عوض شده‌اند . چنین بنظر میرسد که زندگی‌خانوادگی امروز برای اسپانیایی ها جاذبه‌ای کمتر از گذشته دارد . درآماری که گرفته‌شده تنها ۱ ۱درصد از اسپانیایی ها اظهار داشته‌اند که اوقات فراغت خودرا در بین خانواده‌هایشان میگذرانند . مطالعه ، تماشاکردن تلویزیون. معاشرت‌بادوستان. سینمارفتن و قدم زدن در بیرون از خانه. مهمترین علایق اسپانیایی ها را درساعات فراغت آنها تشکیل میدهد.

بهره بردن از فرصت های استراحت و تفریح در ساعات فراغت برای بسیاری از مردم اسپانیا مهمتر از آن است که چنان ساعاتی را صرف کارکردن برای تحصیل درآمد بیشتر کنند . بسیاری از افرادی که از آنان دراین باره سئوال شده است جواب داده‌اندکه حتی درصورتی که برخورداری .از فرصت های تفریح‌و استراحت بیشتر برایشان بمعنای بدست آوردن درآمد کمتر باشد باز هم استراحت و سرگرمی های آزاد راترجیح‌میدهند. از نظر جسمانی مردم اسپانیا چیزی کمتر از یك اینچ « بطور متوسط » قدکوتاه تر از اروپائیان دیگر ولی در عوض فربه تر از آنها هستند . با معیار استاندارد های اروپای غربی ، مخصوصا منطقه بازار مشترك ، بهداشت و سلامت جسمانی مورد تمتع اسپانیایی ها در سطح نازل تری‌قرار گرفته‌است .

### ادبیات اسپانیا

جایزه نوبل برای ادبیات در سال ۱۹۷۷ به‌شاعراسپانیایی « ویسنت‌آلژاندره مرلو» تعلق گرفته‌است . وی که امروز ۸۰ سال دارد از شعرایی است که زندگی و کارشان در مدار نسل ادبی سالهای دهه بیست «۳۰ـ۱۹۲۰» قرار میگیرد . «مرلو »چهارمین شاعر و نویسنده‌اسپانیایی است که تاکنون به‌دریافت جایزه ادبی نوبل نایل شده‌است .

بااین که « مرلو از ۱۹۲۵ به سل و بیماری کلیه مبتلی بوده اراده خلل ناپذیر وی در طول نیم قرن فعالیت ادبی بر تمام مصائب و دشواری های زندگی چیرگی یافته و توانسته است کار خلاق خود رابعنوان یك شاعر دراین مدت‌طولانی ادامه دهد.

نیروی پایداری و غریزه بقا که‌آن همه‌درآثارمرلومورد ستایش قرار گرفته در حقیقت کلیدی است که همه چیز را درباره‌این شاعر سالخورده توضیح‌میدهد وی از برکت همین نیروی شگرف بود که سالهای طولانی و پر مخاطره حیات‌سیاسی دشوار خود و کشورش راطی نزدیك به نیم قرن اخیر پشت سر گذارده است .شاعری که تاگذشته‌ای نه چندان دور تقریباهمه مردم حتی از بردن نامش هراس‌داشتند وجز در نجواهای همراه با اضطراب درباره اوو آثارش سخن نمی گفتند، اکنون در آخرین سالهای عمر پربار خود به‌آرامش و اطمینان خاطری که تواما نیازمند و مستحق‌اش بود دست یافته‌است .

# گویا،

## نقاش بزرگ اسپانیایی

یکصد و پنجاهمین‌سالروز مرگ فرانسیسکو دوگویا نقاش نام‌آور اسپانیایی که با ۱۶ آوریل سال جاری ۱۹۷۸ مصادف گردید ، فرصتی بود که در شهر بوردو در فرانسه مورد استفاده قرار گرفت تایکبار دیگر آثار این هنرمند نامی مورد تجلیل قرار گیرد .

گویا در مارس ۱۷۴۶در «فوئن دتودوس» در کشور زادگاهش اسپانیا به دنیا آمد . در ۲۰ سالگی به مادرید نقل‌مکان کرد و در استودیوی یکی ازنقاشان همان عصر بنام فرانسیسکو بایر بکار پرداخت. خواهر همین نقاش زنی بود که بعدا به همسری‌گویادرآمد. معلوم نیست که‌چه‌انگیزه‌ای گویا را بر آن داشت تا همراه گروهی ازگاوبازان به جنوب سفر کند . مدت کوتاهی بعد از آنکه این کار انجام گرفت ، گویا به ایتالیا رفت ولی جز مدتی اندک و کوتاه در آنکشور باقی نماند وبزودی‌باردیگر به اسپانیا بازگشت .

کار کردن روی ستون‌های کلیسای‌بزرگی‌که درآراگوزا مهمترین مشغله در زندگی هنری گویا پس ازبازگشت وی از ایتالیا بود .طولی نکشید که به دربار اسپانیا بازگشت (وی‌قبلا نیز مدتی در آن محیط‌کارکرده‌بود) در دربار پادشاه وقت کشورش طراحی نقوش فرشهای سلطنتی به وی واگذار گردید . بعد از آن بعنوان یکی از هنرمندان شرکت کننده در مسابقه‌ای که برای تهیه تصویر بنای کلیسای سانفرانسیسکو الگرانده از طرف درباربرپا شده بود تابلویی کشید که بزودی شهرت او را به اوج تازه‌ای رساند. پادشاه اسپانیا نقاشیهای او را عمیقا تجلیل کرد و او را مشمول عنایتهای‌خاصه‌ای قرار داد که دروازه های مراوده با اشراف ومحافل طبقه بالای جامعه را بروی او گشود.

در ۱۷۷۶ گویا رسما به عنوان نقاش درباری‌مفتخر گردید و از آن پس کار کشیدن تصاویر چهره های اعضای خاندان سلطنتی را آغاز کرد . چند سال بعد دچار مرض ظاهرا علاج ـ ناپذیری شد که او را‌بکلی از نعمت شنوایی محروم کرد ، گویا کم‌کر شده‌بود، در ۱۷۹۸ خرسک های هرمیتاژ سان‌آنتونی دولا فلوریدا را کشیدودر۱۸۰۰ نقاشی تصاویر اعضای خاندان شارل چهارم را به پایان رساند .

گویا ، پس از آن مدتی بین مادرید و بوردو در رفت‌وآمد بودوای سرانجام بوردو را در فرانسه به عنوان مکان‌جدید زندگی ش برگزید و در آنجا مستقر گردید .

عمر پربار گویا در ۸۲ سالگی در شهر بوردو به پایان رسید و دهها سال بعد از آنکه در همان شهر بخاکش سپرده بودند ، بقایای پیکرش را ـ گرچه دیگر از مشتی استخوان تجاوز نمیکرد ـ از بوردو به اسپانیا منتقل کردند و در فلوریدا هرمیتاژ بهخاک سپردند .

گویا ، بی‌تردید یکی از درخشانترین و پرکارترین نقاشان تمام ادوار وقرون بود. وی همه چیز را نقاشی میکرد (گرچه پرتره‌هایش عالیترین آثاری است که‌آفریده).پادشاهان، ملکه‌ها ، وزیران،درباریان، اشراف و نجبا ، سرداران نظامی، هنرمندان،گاوبازان و زنان مستخدمه ، همه مضامینی بودند که گویا توانست تصاویرشان را در تابلوهای خود جاودانی کند . طبقه اجتماعی برای وی به عنوان یک نقاش مفهومی نداشت .

بدون گزافه‌گویی، گویا را میتوان صاحب‌عظیم‌ترین قریحه‌ای دانست که تاریخ هنر نقاشی در اسپانیا در یک‌قرن‌ونیم گذشته به خود دیده است .

# جهانگردی در اسپانیا

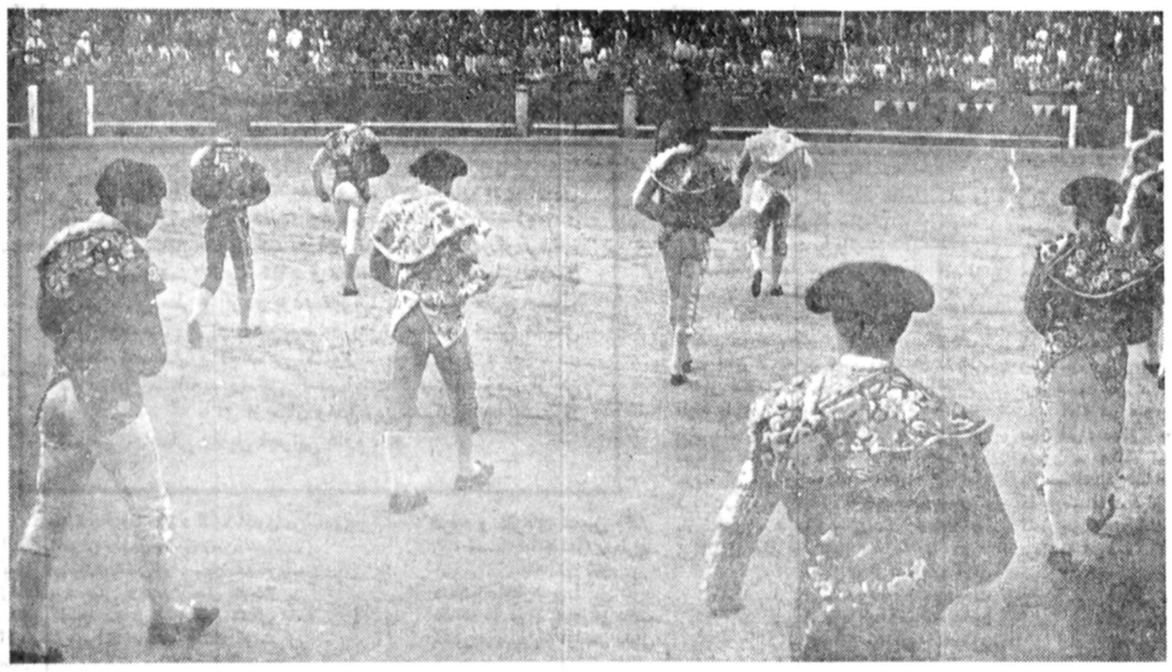

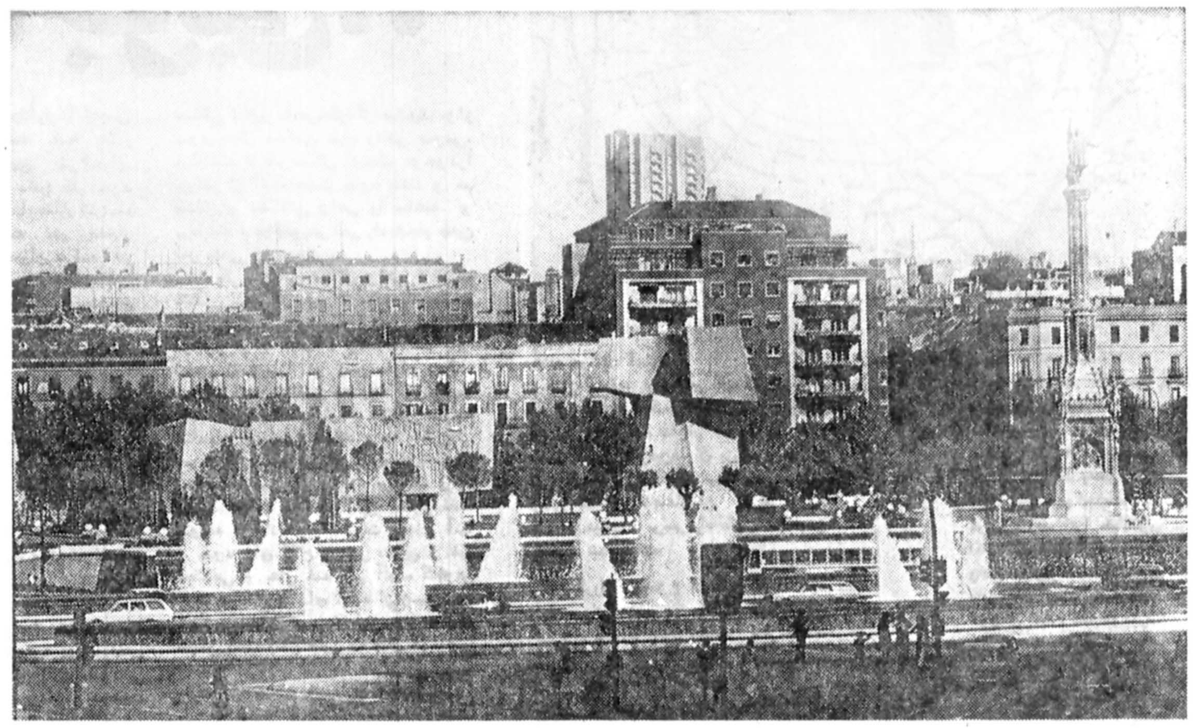

مادرید، پایتخت اسپانیا شهری است زیبا، بادوجهره متفاوت ... در این شهرغالبا بناهای کهن و مدرن را میتوان در کنار هم مشاهده کرد.

**گاوبازان و گاوبازی‌بدون تردیداز بزرگترین جاذبه‌های توریستی در اسپانیا است. دهها و شاید صدها هزار جهانگرد خارجی معمولا با این امید راه اسپانیا را در پیش میگیرند که فرصتی بیابند تا از نزدیک نمایش حیرت‌انگیزگاوبازان‌اسپانیایی را تماشا کنند.**

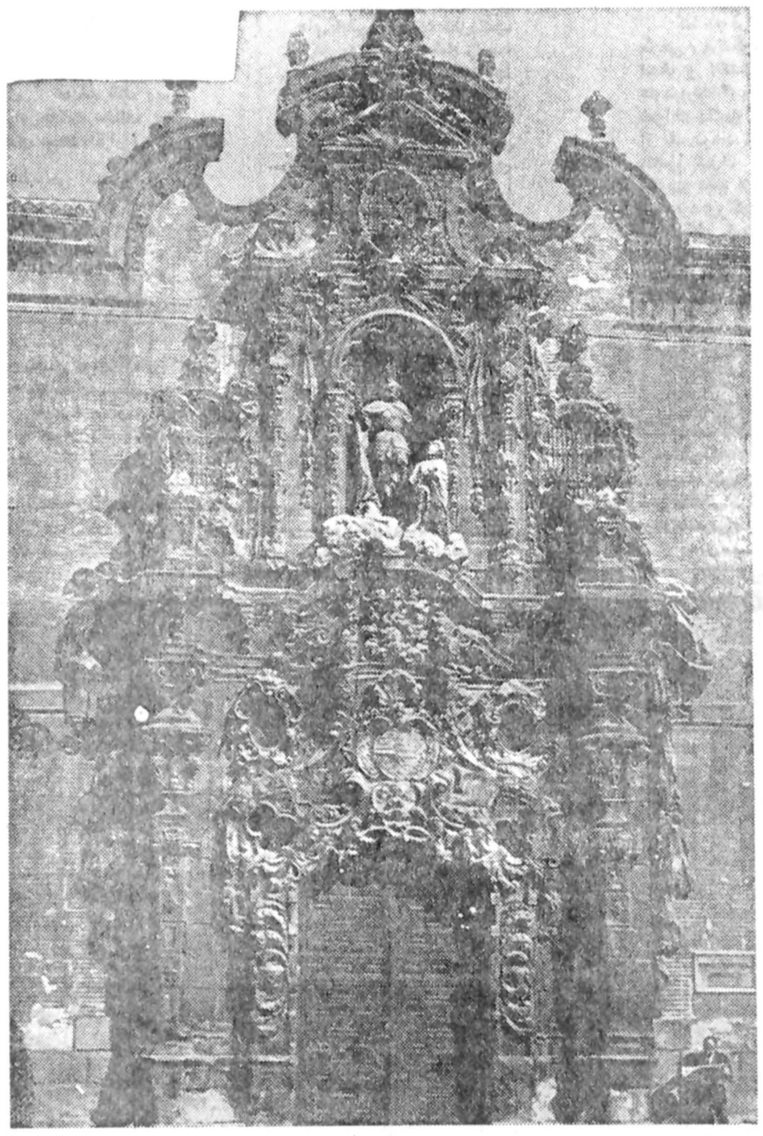

**اسپانیا از نظر چهره شهرها و از لحاظ چشم انداز های طبیعی دارای اشکال گوناگون و متنوع است و در این کشور بی اعتناء به تقویم در بیشتر اوقات سال می توان در سواحل بسیار طولانی و پلاژ های‌زیبا به‌شناکردن در دریا و آفتاب گرفتن پرداخت**

## جهانگردی در اسپانیا

تردیدنیست که‌از فوریه ۱۹۷۷تحولات سیاسی و اجتماعی مهمی در اسپانیا روی داده است که هنوز زوداست تا بتوان از اثرات آنها بر توریسم این کشور سخن گفت.

ارقامی راکه بانك مرکزی اسپانیا برای نشان دادن وصولی های ارزی ناشی از عواید جهانگردی منتشر میکند تنها با قید این شرط که احتمالا نباید بطور دقیق منعکس کننده ابعاد واقعی توریسم دراین کشور باشد- میتوان قبول کرد. احتیاطی که ضرورت دارد باین دلیل‌است که بسیاری از جهانگردان قبل از آنکه از کشورهو خودشانرا راه اسپانیا را در پیش بگیرند، معمولا به خرید پول‌اسپانیایی اقدام میکنند و تنها بعداز آن برای‌سیرو صیاحت در اسپانیا رهسپار این سرزمین میشوند. با همین حساب ارقام منتشرشده از طرف بانك مرکزی اسپانیا رانمیتوان معیاری برای‌تعیین‌تعداد جهانگردان خارجی که باین کشور میایند بحساب آورد.

بهرحال از اکتبر ۱۹۷۶ تا آوریل ۱۹۷۷ صرفنظر از توسعات حادی که‌در این مدت در تعداد جهانگردان خارجی‌دیدار کننده از اسپانیا به چشم خورد، بهبودی روشن در وضع توریسم دراین کشور مشاهده شده‌است. تنها بعنوان مثال‌باید آوری می‌کنم که در دسامبر سال گذشته ارزی که‌از منبع توریسم نصیب اسپانیا شده چیزی در حدود ۱۹۵میلیون دلار بوده است.

اسپانیا باین دلیل جهانگردان‌خارجی زیادی راجلب میکند که قبل از هرچیز چه از نظر چهره شهر ها و چه ازلحاظ چشم‌انداز های طبیعی‌اش کشور تضاد ها است. هر شهر های اسپانیا مظاهر سنتی و آثار تجدد غالبا بدون آنکه چندان فاصله‌ای داشته باشند در کنار هم زندگی میکنند. درحالیکه تقریبا هر شهر مهم اسپانیایی مکانی است که در آن چندین کلیسای بزرك وباشکوه باسبك های‌معماری گوتیك ومانسك و باروك وجود دارند. ساختمان های مدرن فراوانی نیز میتوان یافت که بهیچوجه دست کمی از بهترین نمونه های معماری متجدد بصورتی که در نقاط مختلف دنیا دیده میشود -از نظر طبیعت و مناظر محیط نیز تعداد تضاد ها اندك نیست. فواصل کوه‌های سر به فلك کشیده رادراسپانیا، دره های خرم و جلگه‌های سرسبز که دچشم کار میکنند گستردگی میبابند، وجنگل های انبوه و صخره های بلندو سواحل مفروش ازماسه های زرین انباشته‌اند وضع هوا دراسپانیا مطلوب است بطوری که در بیشتر اوقات سال هزاران نفر از مردم بدون آنکه اعتنایی به تقویم داشته باشند در سواحل بسیار طولانی و پلاژ های زیبا به شنا کردن در دریا و آفتا گرفتن در کنار آن می‌پردازند.

ازاینها گذشته اسپانیا دارای جاذبه بزرگ دیگری است که از وضع اقتصادی آن سرچشمه میگیرد. برای اغلب‌جهانگردان خارجی که‌قدم بداخل خاك اسپانیا می‌گذارند اینجا کشوری است که در آن پول ممالك خودشان معمولا گران تر و قدرت خریدآن بیشتر از واحد پول اسپانیا میباشد.

این وضع که نتیجه مستقیم آن ارزان تر بودن هزینه زندگی است، سبب شده که اسپانیا بیش‌از پیش عده بیشتری از جهانگردان خارجی را که امکانات مادی محدود تر از جهانگردان ثروتمند دارند، بسوی خود جلب کند.

مادرید - پایتخت اسپانیا - شهری است که تا حدود قابل‌ملاحظه‌ای مرهون لطف طبیعت قرار گرفته است. فیلیپ دوم -از پادشاهان معروف اسپانیا- که خود در مادرید بدنیاآمده بود این‌شهررا در ۱۶۰۶ به پایتخت خود تبدیل کردوآن زمانی بود که «دن کیشوت» قهرمان کتاب معروف «سروانتس» نویسنده پرآوازه اسپانیایی بعنوان یکی‌ازچهره های آشنابرای‌مشتاقان ادبیات شهرتی جهانی کسب کرده بود. طرف ده، پانزده سال‌گذشته مادرید با جهش های بلند وسریع‌دستخوش تغییرات بزرگی شده که بهرحال در دگرگون کردن چهره آن همیقا تاثیر گذاشته است.

برای جهانگرد خارجی که امروز به اسپانیا میاید، شناختن دو چهره متفاوت مادرید و تمیز دادن آنها از یکدیگر شاید اولین کاری است که باید انجام بگیرد. او در پایتخت اسپانیا با دومادرید سروکار دارد که یکی شبیه سلاطین بوربون، شبیه گویا نقاش نام‌آور. شبیه موزه پرادو وامثال آنها است. دیگری‌مادریدی است که‌بیشتر بخاطر آنکه در آن نمایش های شگرف گاوبازی برپا میشود ودر آن همیشه‌لشکری بزرك از آوازه‌خوانهو رقاصان ونوازندگان گیتار و دلالان و فروشندگان عتیقه‌هاحضور دارند برای جهانگردان خارجی جاذبه و شهرت پیدا کرده است.

با اینحال چهره‌های کاملامتفاوت مادرید تاکنون احتمالا هردو به یك اندازه در کشاندن جهانگردان خارجی به‌اسپانیا تاثیرداشته‌اند.

قدم زدن در خیابان ها، بویژه در ساعات مفرح عصر و اطراق کردن درکافه های بیشماری که میزو صندلی هایشان را در پیاده‌رو هاقرار داده‌اند و لذت بردن از زیبایی های مناظر اطراف و تماشای آثار هنری پرارج در موزه ها و برخوردار شدن از طعم و غنای غذاهای اسپانیایی و شناکردن در سواحل گرم‌و آفتاب گرفتن بر روی ماسه‌های داغ‌سواحل زرین و بسیاری دیگر از شکل های گوناگون امکانات خوش گذراندن درامسپانیاعواملی هستند که صنعت توریسم اسپانیا توانسته است همه آنها رایکجا به جهانگرد خارجی عرضه کند واین امکانات غیر از فرصت های بسیار رضایتبخشی هستندکه این کشور برای خرید کردن دردسترس جهانگردان قرار میدهد.

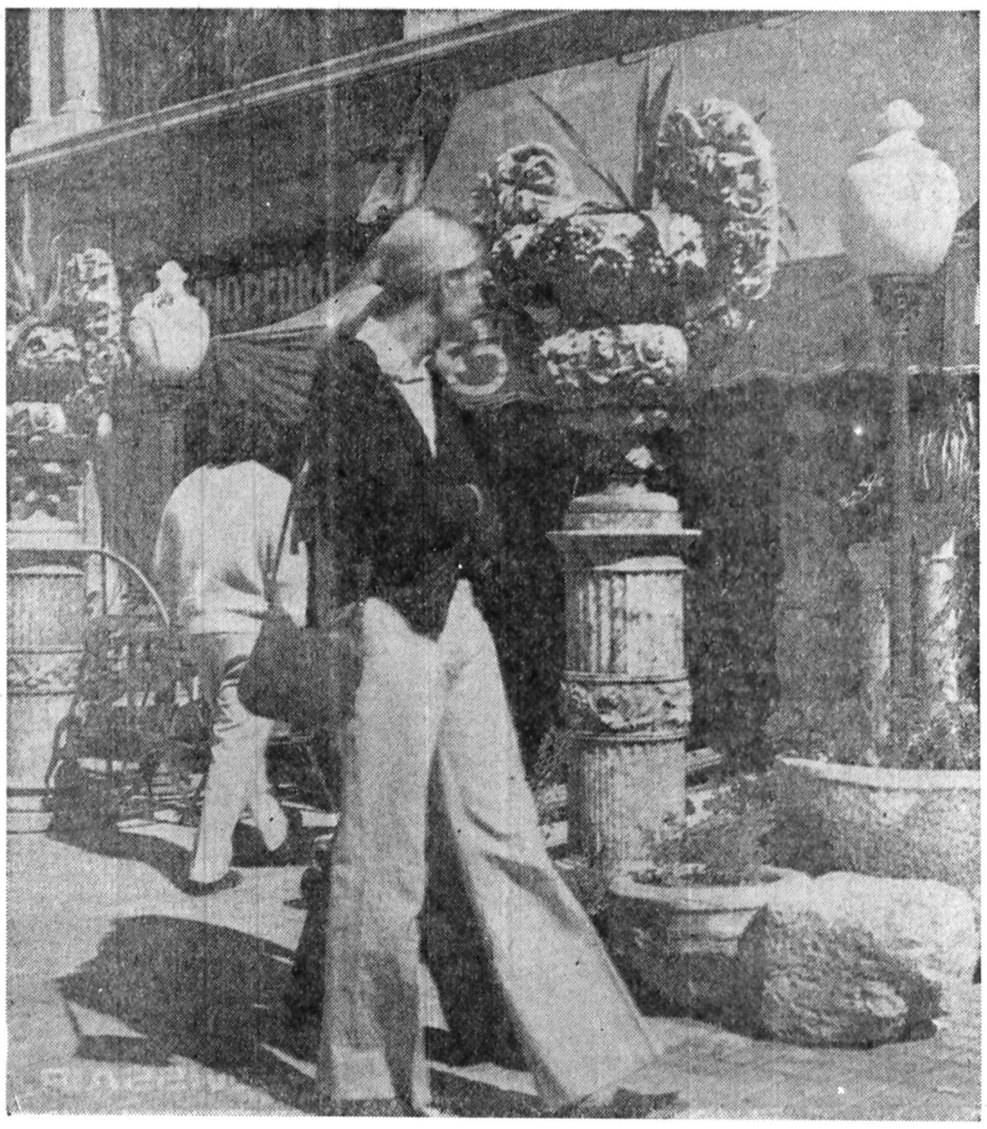

کافه های کنار پیاده‌رو در مادرید، مکانی دلپذیر برای استراحت جهانگردانی است که به اسپانیا میایند.

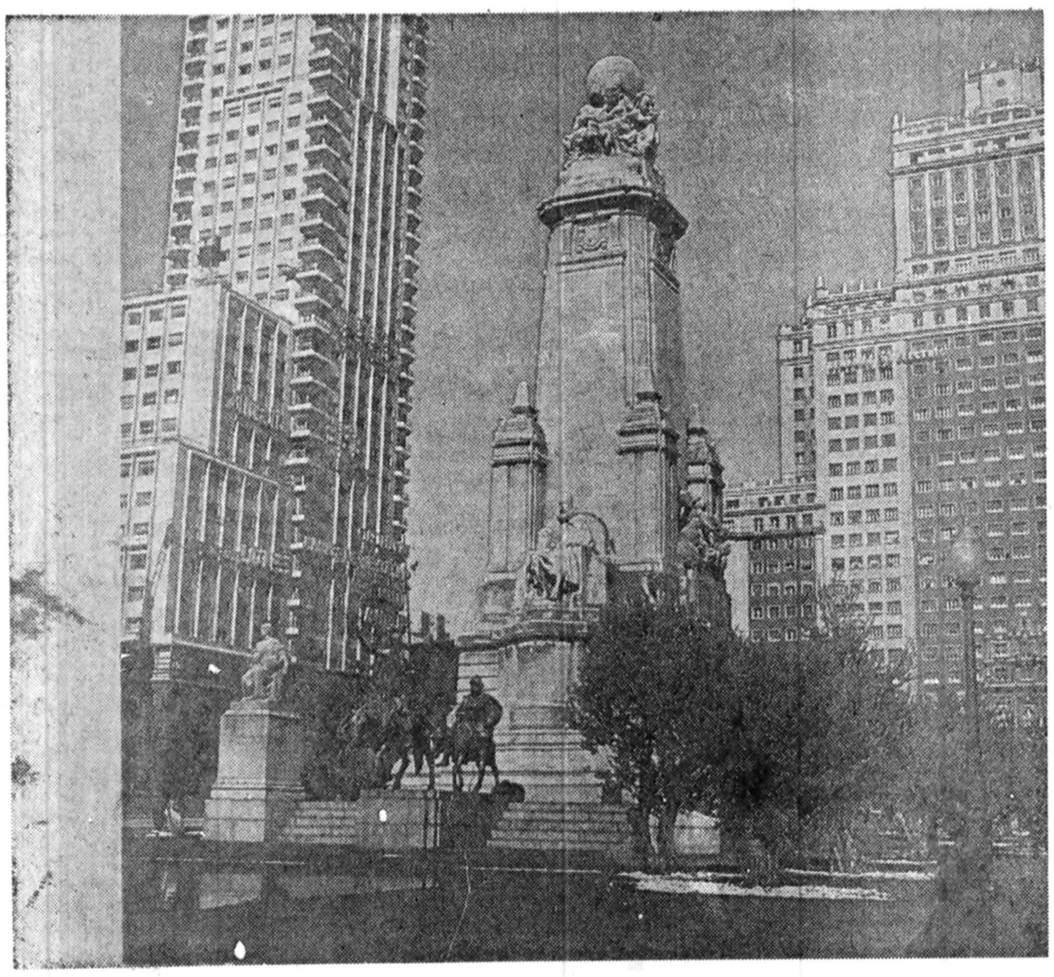

سردر یکی‌از بناهای تاریخی در مادرید که با پیکره‌ها و نقوش برجسته کنده کاری، ازجاذبه فراوانی برخوردار است.

مادرید، شهر بناهای تاریخی کهن و پرجاذبه است که در کنار ساختمانهای مدرن این شهر، چهره‌ای متفاوت‌پیدا کرده است.

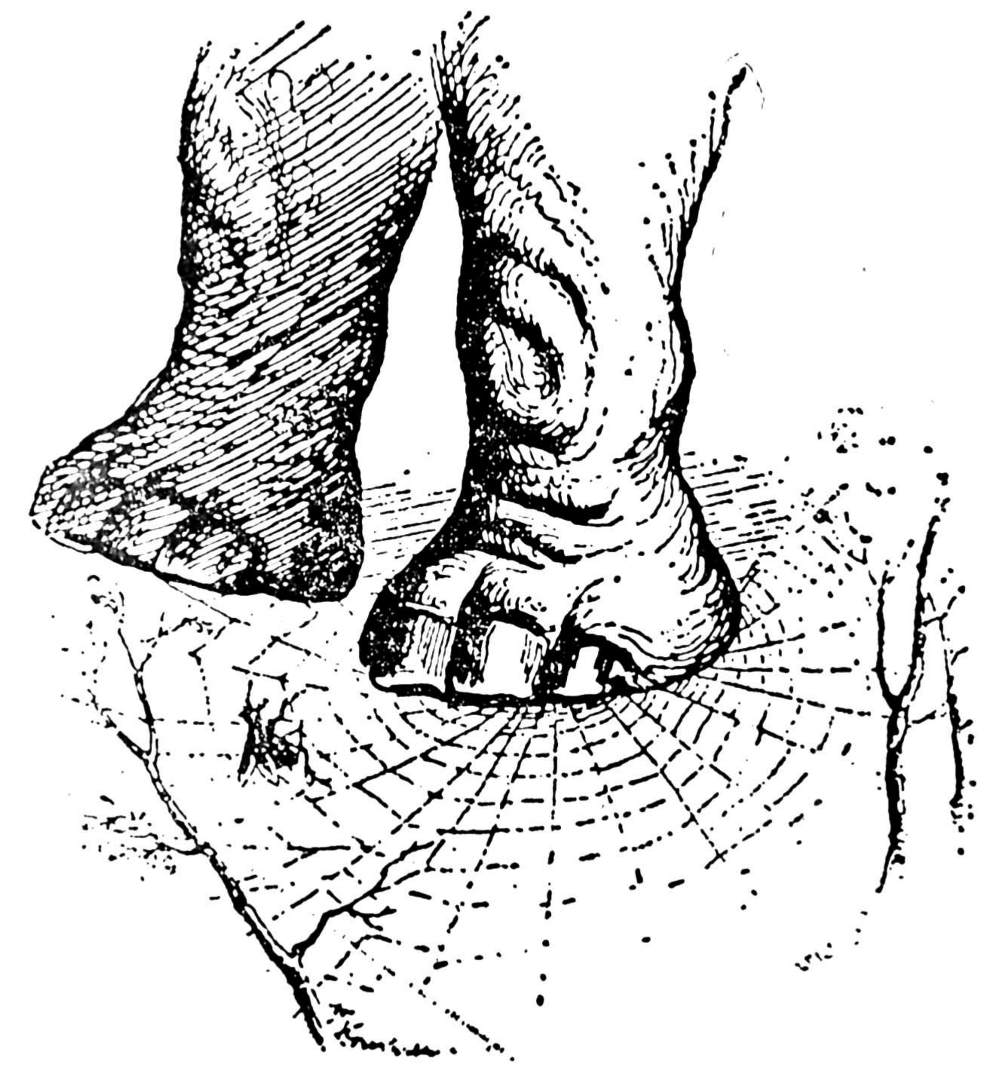

# زمین: وسیله‌ای برای زندگی یا کالایی برای سودجویی؟!

فرهاد مسعودی

**بدنبال انتشار مقاله هفته پیش که با عنوان «لایحه‌زمین هم مشکلی را حل نکرد» به چاپ رسیده بود ، عده زیادی پیرامون مسائل عنوان شده‌درآن مقاله، بامن گفتگو کردند. این گروه ، ضمن تایید نکات و مباحثی که درباره مساله‌زمین وزمین‌بازی مطرح کرده بودم ،برآن بودند که طرح مساله زمین ومسائل فراوان مربوط به متن‌و حاشیه این مشکل بزرگ اقتصادی و اجتماعی کشور ، بجای خود ، اما ، در مورد این مساله ، راه‌حل کدام است ؟ و بخصوص از من می‌پرسیدند که برای از میان رفتن این مشکل ، چه‌پیشنهاد اساسی و عملی وقابل اجرایی دارم .**

باتوجه به‌این مساله ، آنچه اکنون در اینجا به‌عنوان راه‌حل مشکل زمین‌و مشکلات جنبی آن پیشنهاد می‌کنم ، بنظر خودم یک راه‌ساده و عملی ودرعین حال کارساز و انقلابی است که می‌تواند این مشکل را، اگرنه‌یکباره برای همیشه، دست کم برای سال های طولانی ، ازمیان بردارد .

اگر بخواهم این پیشنهاد را ، دریک کلام خلاصه کنم، بایدبگویم‌راه‌حل انقلابی و درعین حال عملی این مساله ، ملی کردن اراضی محدوده تهران و محدوده‌های توسعه آینده شهرهای سراسر کشوراست. اما اگر بخواهیم‌این پیشنهاد را ،در ابعاد وسیع تری تجزیه‌و تحلیل‌کنیم، بحث گسترده‌تری در این زمینه لازم می‌آید.

## اعمال نفوذ در تعیین محدوده‌ها

خوشبختانه از چند سال پیش به اینطرف ، از تمام شهر های بزرگ وکوچک کشور نقشه برداری شده و محدوده‌ها و اراضی‌خارج‌محدوده‌آنها، تعیین‌و مشخص‌شده است واگر قرار باشد آن‌راه‌حل انقلابی ، وارد مرحله اجرا و عمل گردد ، میتوان گفت کمکار های مقدماتی اجرای این طرح، صورت گرفته است .

البتة همینجا لازم به گفتن است که متاسفانه ، در تعیین همین محدوده هانیز، در وقت خود ، اعمال نفوذ هایی‌صورت گرفته و نظرهای خاصی بکار رفته استکه‌هنگام اجرای طرح، آنها رانیز نباید از نظر دور داشت. بخاطرهمین اعمال نفوذ هاست که در بسیاری از نقاط کشور می‌بینیم که اراضی داخل و خارج محدوده، شکلی‌نامنظم وکج ومعوج دارد .

تاجایی که دروسط سطح گسترده‌یی از اراضی خارج محدوده ، ناگهان قطعه‌زمینی سردرآورده که جزو محدوده حساب شده است ، یابه‌عکس ، درمیان اراضی داخل محدوده، قطعه زمینی «خارج از محدوده» بشمار آمده است کهباهیچ حسابی ،منطقی به نظر نمیرسد ، مگر آنکه اعمال نفوذ: توانسته باشد چنین صورتی به‌اراضی‌مورد بحث بدهد .

باتوجه به‌همه این مسائل است کهمی‌گویم راه‌حل پیشنهادی من ـ که‌درحقیقت راه حلی است که اکثریت عظیم مردم ، از لایحه اخیر زمین ، انجام آن را انتظار داشتند ـ دردرجه اول این است کهدولت، کلیه اراضی محدوده‌های توسعه آینده شهر هارا «ملی» اعلام کند و آنها را باضوابط خاصی، دراختیار مردم ، مردمی که نداشتن مسکن بزرگترین مساله زندگی آنهاست ، قرار دهد .

**درصورت پرداختن بهچنین امری ، دولت ، دراولین قدم باید مسئولیت انجام این امر مهم اجتماعی و ملی را ، به عهده یکی‌ازسازمان های‌ذیصلاح موجود بگذارد .**

## طرح تفصیلی برای اراضی ملی‌شده

بهینگونه ، پس از انجام مقدمات کار ، صحیح‌تر آن است که سازمان مسئول،ابتدا اراضی مورد بحث را باقیمت های منطقیی از صاحبان آنها خریداری کند و اوراق قرضه یا سهام مختلفدر اختیار آنان‌قرار دهد . آنگاه ، سازمان مزبور ،می‌تواننددر اراضی مورد بحث ، طرح های تفصیلی ارائه دهد و به تدریج ، زمین ها را در اختیار متقاضیان زمین و مسکن‌ـاعم از افراد یا شرکت های دولتی وخصوصی‌ـ قرار داده و قیمت اراضی را ، نسبت به موقعیت ،قدرت پرداخت و سطح‌درآمد خریداران ، بطور نقدی یاقسطی ، ازآنها دریافت دارد و انها را به احداث‌ساختمان، خانه‌سازی ، شهرک سازی، و توسعه و زیباسازی شهر ، تشویق وملزم‌کند .

بهبیان دیگر ، باملی کردن اراضی‌محدوده‌های‌موردبحث شهرها ، دولت میتواند یاخود راسا در این اراضی خانه‌سازی کند، یاآنها را در اختیار شرکت های تهیه مسکن قراردهد و وادارشان سازد که خانه هایی در اندازه‌های‌گوناگون و با شرایط و قیمت های مختلف ـ ودرعین حال براساس نقشه های معین و باضوابط خاص شهرسازی احداث کنند ودر اختیارافراد طبقات مختلف ،با درآمد های مختلف قرار دهند.

در اجرای چنین طرحی ،حتی‌میتوان مناطقی ازاین اراضی رابه‌نام «مناطق ازاد» پیش‌بینی و تفکیک کرد ودر اختیار بخش خصوصی یا افرادی که دارای شرایط بهتر مالی هستند قرار داد ، تاآنها نیز بارعایت اصل آزادی انتخاب مسکن ، خانه مورد نظر خودرا، باشرایط دلخواهشان ـ وانبته منطبق با ضوابط تعیین شده ـ بسازند .

اولین و بزرگترین حسن چنین اقدامی آن است کهبا مراجعه متقاضیان مسکن به مرجع اصلی ، بورس بازی زمین ودست بدست گرداندن ان به عنوان یک کالای تجارتی منتفی میشود و دست زمین بازان ودلالان زمین ، کوتاه میگردد .

دراین میان ، یک نکته نیز گفتنی‌است وآن اینکه :هم‌اکنون نیز در داخل اراضی محدوده‌های‌داخل‌شهرها، سازمان‌های‌دولتی از قبیل اوقاف و شهرداری‌ها زمین های فراوانی دارند که اگر به عنوان پیشقدم شدن در اجرای این طرح و الگو قرار دادن کار خود برای دیگران ، آنها را با همان شرایط مناسبی که ذکرشان گذشت در اختیار مردم قرار دهند ، اولا میزان عرضه در بازار زمین افزایش می یابد ، ثانیا با این افزایش عرضه ، بطور طبیعی ، قیمت‌زمین بمیزان قابل توجهی کاهش پیدا می کند، و در نتیجه ، این امکان بوجود می آید که افراد فاقد خانه و مسکن ، حداقل ، زمین مورد نیاز خود را ، با قیمت‌مناسب تری بدست آورند .

البته در صورتی که در این مورد هم ، افراد ذینفوذ باعث نشوند کهاراضی مزبور ـ چنانکه تجربه نشان داده‌است‌ـ باز در اختیار صاحبان زمین ها و خانه ها و مستغلات فراوان قرار گیردو دوباره گامی در جهت خلاف این سیاست‌و فلسفه برداشته شود .

**در همین‌زمینه ، برنامه‌یی‌که شهرداری تهران‌درمورداراضی عباس آباد اجراکرد ،نمونه‌یی از همین گام برداشتن درجهت خلاف سیاست‌و فلسفه شکستن بورس بازی زمین بود ، چه، برنامه شهرداری‌در مورد زمین های عباس آباد، به جای کمک کردن به مردم ، وضع را به صورت‌بدتری درآورد،ونه‌تنها قیمت اراضی‌عباس آباد راتاحد سرسام آوری بالا برد ، بلکه دامنه تاثیر آن روی اراضی سایر نقاط تهران‌وحتی‌بسیاری از دیگر شهر های ایران ، گسترش پیداکردو بورس‌بازی زمین را بصورت داغ تری درآورد .**

## سودها و زیان‌های ناشی از ملی کردن اراضی

منظور اصلی از طرح این راه حل، یا درحقیقت فلسفه ارائه چنین پیشنهادی در مرحله نخست آن استکه زمین وخانه بصورت وسیلهیی برای راحت ترزندگی کردن عموم مردم درآید ، نه آن که به صورت وسیلهیی برای تجارت و سودجویی عدمی معدودباقی بماند.در اجرای چنین هدفی ، طبیعی است که از یکسو، مسائلی بطور طبیعی‌جلوه‌گر میشود ،واز سوی دیگر مخالفان طرح رفاهی عمومی، میکوشند تا هم مسائل کوچک موجودرا بزرگتر از آنچه هست جلوه دهند و هم مسائل و مشکلاتی واهی را ساخته و پرداخته ، موانعی بر سر راه انجام چنین امر مهمی قرار دهند .

**یکی از این مسائل واهی ، مسئله متضرر شدن گروهی از مردم یادرحقیقت همان زمین داران بزرگ است . اما نکته درخور توجه اینکه ، برخلاف ادعا و تصور زمین بازان و زمین داران بزرگ، طرح ملی‌کردن اراضی محدوده های‌توسعه** آینده شهرها ، نمی تواند زیانی متوجه صاحبان این زمین ها کند ، چه ،اگرزیانی هم در کار باشد ، زیانی است که بمصداق معروف « ضرر از منفعت» بر آنها وارد می‌آید به عبارت دیگر ،این ضرر فقط متوجه توقعات و انتظارات بیجای آنها و سود های کلان و غیر منطقی و غیر اجتماعی و حتی ضد ملی آنهاـ کهتوقع دارند در سال های آینده از زمین های خود بدست‌آورند ـ خواهد بود ،وگرنه طبیعی است زمین هایی که سال ها پیش‌با قیمت های نازلی در حد متری یک ریال‌تا متری یک تومان خریداری شده ، امروز با هر محاسبه قیمت گذاری و خریداری شود ، نمی تواند متضمن ضرر و زیان باشد .

**اما به فرض آنکه چنین** طرحی ، براستی برای گروهی اندک و انگشت شمار ،زیانی هم دربرداشته باشد ، چه‌مانعی خواهد داشت که اقلیتی کمتر از یک درصد مردم، مختصری متضرر شوند و در عوض اکثریت عظیم مردم ، از منافع آن بهره ور گردند؟ این ، یک امر انقلابی است و طبیعی خواهد بود که درامری‌انقلابی منافع شخصی یک گروه‌معدود بخاطر منافع ملی اکثریتی‌عظیم، نادیده گرفته شود .

## نقش سیستم‌مالی ومقررات بانکی ما...

یکی دیگر از مسائلی که دراین میان‌مطرح است، چگونگی سیستم مالی و مقررات‌بانکی ماست. این وضع بهشکلی درآمده کهاکنون زمین، به صورت معتبرترین وثیقه مورد اطمینان بانکها و سایر موسسات مالی‌وام دهنده درآمده است.

همین مساله، علاوه بر آن که در طول سالهای گذشته کمککرده‌است تابازاربورس بازی زمین هرچه داغتر شود، در حال حاضر هم برای زمین‌داران بزرگ ومخالفان طرح ملی شدن اراضی، مستمسکی برای‌به کرسی نشاندن ادعاهایشان ـ در مورد مشکلات موجود برسر راه ملی شدن این اراضی‌ـ شده است.

**این گروه، موضوع در گرو بودن یادر وثیقه بودن املاکه نزد بانکها وموسسات مالی وام دهندمواعتبار دهندمرا پیش‌میکشند واز اشکالاتی که احتمالا این وضع‌بوجود خواهد آورد سخن میگویند.**

حال آنکه این مساله نیز نمی‌تواندمتضمن مشکل لاینحلی باشد، چه، اولا برای ملی کردن اراضی، میتوان از نحوه اجرای موفقیت‌آمیز اصلاحات ارضی استفاده کرد. یعنی در مورد زمین‌هایی‌که نزد بانکها در گرو گذارده شده، خریدار ـ یعنی دولت ـ می‌تواند اقساط مربوط به ارزش زمین‌را، تااستهلاک وامی که صاحب زمین نزدبانک دارد، به‌همان مرجع وام دهنده بپردازدو مازاد آن را، پس از استهلاک وام، در اختیار صاحب زمین بگذارد.

ثانیا اگر تصور رود قیمتی که دولت براساس قیمت‌های منطقیی روی این‌اراضی می‌گذارد، احتمالا از وامی که مراجع وام دهنده بصاحب زمین پرداخته‌اند کمتر خواهد بود، تصور درستی نیست، چراکه از یک طرف این اراضی معمولا با قیمت های بسیار نازل خریداری شده‌اند و پس از افزایش بی‌رویه قیمت زمین، نزد موسسات مالی گرو گذاشته شده‌اند، واز سوی دیگر موسسات وام دهنده، معمولا به میزان یک سوم قیمت واقعی املاکه به صاحب آن وام می‌پردازند.

**بدین ترتیب باهر حسابی، قیمتی که به عنوان قیمت منطقیی برای این اراضی در نظر گرفته میشود نمی‌تواند کمتر ازمبلغ مطالبات مراجع وام دهنده باشد .**

آنچه گفته شد نکته‌ایست که‌نه فقط برای تهران، بلکه برای تمامی شهرهایی که بیش‌از ۲۵ هزار نفر جمعیت دارند، میتواند به‌عنوان راه‌حل این مشکل مهم اجتماعی، درنظر گرفته شود. زیرا هم‌اکنون در اکثر شهرهای ایران، همین وضع برقرار است، منتهی ، مقیاس‌ها، بسته به بزرگی و کوچکی شهر، تفاوت دارد.

## نگاهی به آمار وارقام

به عنوان یک نمونه روشن در این‌زمینه، آمار مربوط به تهران را در نظر بگیریم : هم‌اکنون مساحت محدوده تهران بالغ بر ۶۲۵ کیلومتر مربع است، حال آنکه مساحت اراضی محدوده ۲۵ ساله این شهر به‌حدود ۷۱۵ کیلومتر مربع میرسد.

یک حساب ساده نشان میدهد که باملی شدن این اراضی می‌توان دران، با محاسبه وایجاد فضای سبز کافی، برای جمعیتی معادل جمعیت کنونی تهران، خانه‌سازی کرد.

همین وضع، در مورد سایر شهرهای ایران نیز وجود دارد. بدین معنی که‌اراضی محدوده‌های توسعه آینده شهرها، اکربیش از مساحت داخل محدوده آن شهرهانباشد، دستکم برابر با آنهاست و بهینگونه ، در اراضی محدوده‌های مورد بحث هر شهر ، میتوان حداقل به‌میزان لخانه‌های‌موجود در داخل آن شهر، خانه‌سازی کرد.

**حسابی بدین سادگی و روشنی نشان میدهد که چگونه میتوان با ملی کردن‌اراضی مورد بحث، مسالهیی بنام کمبود و فقدان مسکن را، برای عموم مردم حل کرد و از میان برداشت.**

# عملیات ساختمانی شرکت بار ـ مسدس ـ زهل در اجرای پروژه دیپولکوموتیو خط آهن تبریز ـ جلفا مورد بازدید رئیس کل راه‌آهن دولتی ایران و مدیران کل اجرائی و اداری نواحی و مرکزی قرار گرفت

توسعه راه های ارتباطی همگام با پیشرفت تکنولوژی مدرن یکی از هدف های ملی‌در جهت دست یابی به موضع کشور های پیشرفته و مترقی دنیا میباشد ، که در اجرای منویات شاهنشاه آریامهردست اندرکاران و مجریان با پی ریزی عظیم ترین‌پایه های‌صنعت تلاش همه جانبه‌ای را آغاز کرده‌اند و در این هدف ملی بخش خصوصی‌نیزسهم‌بسزائی دارد.شرکت‌بار ـ مسدس ـ زهل یکی از شرکت های معتبرایران است که در تحقق بخشیدن به آرمان های مقدس ملی‌ومیهنی پروژه های وسیعی را در جهت رفاه عمومی و عمران مملکت بمرحله اجرا در می‌آورد، بطوریکه‌عملیات‌اجرائی این شرکت مورد تائید دولت و مقامات مسئول مملکتی قرار گرفته است .

مهندس فریدون بهنام مدیر عامل شرکت با اعتقاد به‌تعقیب برنامه های آبادانی ودستیابی به تکنولوژی مدرن‌همراه‌دیگر مهندسان جوان و با تجربه شرکت قدم های موثری برداشته‌اند وفنی ترین‌پروژه‌ها را در این مملکت بمرحله اجرا درآورده‌اند .

این هفته مهندس دیبا در راس هیئتی مرکب از مدیران کل اجرائی و اداری نواحی و مرکزی راه آهن‌ایران جهت شرکت در سمینار۳ روزه‌وارد تبریز شده و ضمن آن از تاسیسات راه آهن تبریز وجلفا دیدن نمودند ، مهندس دیباو همراهان در جریان این سفر ازعملیات ساختمانی دیولوکو ـ موتیو برقی که وسیله شرکت بار ـ مسدس ـ زهل اجرا میشود بازدید نمودند و در زمینه پیشرفت کار ها ورفع مشکلات موجود دستورات لازم را صادر کردند .

بدنبال این بازدید آقای مهندس تقی شرکاء عضو هیات مدیره و سرپرست پروژه برقی کردن خط آهن تبریز جلفا به پرسش های گزارشگر اطلاعات در زمینه تحویل این پروژه‌و طرح های دیگر در دست‌اقدام این شرکت اظهار داشت :

در اجرای کل پروژه خط تبریز ـ جلفا ۱۸ ساختمان ایجاد میشود که ۸دستگاه آن در تبریز و ۳ دستگاه درمرند و ۷ دستگاه در جلفا خواهد بود که‌مطابق برنامه زمان‌بندی شده از این ۸ دستگاه به‌اداره کل ساختمان راه آهن تحویل داده شده و بقیه بتدریج بلافاصله بعد از آماده شدن تحویل خواهد شد در حال حاضر کلیه قطعات اسکلت‌فلزی ساختمان دیوکلا آماده بوده و تا حدود یکماه دیگر نصب خواهد شد .

**مهندس تقی شرکاءعضو هیات مدیره شرکت بار ـ مسدس ـ زهل و سرپرست پروژه برقی کردن خط‌آهن تبریز ـ جلفا گفت :**

**تلاش‌هاو کمك‌های ارزنده‌آقایان مهندس دیبا رئیس کل راه‌آهن ایران ، مهندس خرمی مدیر کل ناحیه راه‌آهن آذربایجان ، مهندس حبیب معلم مدیر عامل شرکت مهندسی شاوسایروس و مهندس اسماعیل باقرزاده سر مهندس دستگاه نظارت در تشویق کارکنان شرکت تشکر کرد همکار تاسیساتی شرکت بار ـ مسدس ـ زهل در این پروژه شرکت مهندسی‌زاگرب میباشد که مدیریت عامل آن با آقای مهندس مهدی عبدی است .**

مهندس شرکاءمافزود یکی‌از مشکلات ما که مانع انجام‌سریع این‌پروژه میباشد مواجه‌بودن با مسائل فنی است که‌تاکنون راه آهن ایران در این مورد تجربه فنی نداشته است وما مجبوریم ماشین آلات و لوازم فنی را تحویل بگیریم و ضمن نصب آنها اقدام به ساختمان بکنیم مورددیگری‌که‌از نظرمالی باین شرکت ضرر وارد میکند یکنواخت بودن قیمت های‌پایه برای کلیه‌ساختمان های‌مختلف اعم از مسکونی و فنی از طرف سازمان برنامه است و در حقیقت سازمان برنامه می‌بایستی قیمت های جداگانه‌ای برای اجرای پروژه های فنی و دقیق نظیر این پروژه را پیش‌بینی بنمایند .

مهندس شرکاء با اشاره به اهم اقدامات دیگر شرکت بار ـ مسدس ـ زهل اظهارداشت از کار های دست اقدام شرکت عبارتست از :

۱ـ احداث کارگاه پرندک برای ارتش شاهنشاهی‌بااعتبار حدود ۱۳۰ میلیون تومان .

۲ـ پروژه دیگری برای ارتش شاهنشاهی در شمال کشور اجرا میشود که اعتبار آن حدود ۲۰۰ میلیون تومان بوده و تاکنون ۱۷۰ میلیون تومان آن جذب گردیده است.

۳ـ طرح بزرگی برای‌صنایع چوب و کاغذ با حدود ۸۰ میلیون تومان در بندر پهلوی در مرحله اجرا میباشد .

۴ـ پروژه راهسازی‌بین‌شهر کرد و بروجن‌با اعتبار حدود ۱۳۰ میلیون تومان .

۵ـ طرح‌های مراکزآموزش حرفه‌ای بزرگسالان کرمان و سمنان که در حال اتمام‌و آماده تحویل است که در جمع این شرکت در سطح کشور برای انجام این پروژه ها بین ۵۰۰ تا ۶۰۰ میلیون تومان قرارداد انجام کار بسته است .

مهندس شرکاء در پایان سخنان خود از تلاش وکمك های بیدریغ آقایان مهندس‌دیبا رئیس کل راه آهن ایران ـ مهندس خرمی مدیر کل ناحیه راه آهن آذربایجان ـ مهندس حبیب معلم مدیر عامل شرکت مهندسین مشاور سایروس و مهندس اسماعیل باقرزاده سر مهندس دستگاه نظارت در تشویق کارکنان شرکت تشکر کرد همکار تاسیساتی شرکت بار ـ مسدس ـ زهل در این پروژه شرکت مهندسی‌زاگرب میباشد که مدیریت عامل آن با آقای مهندس مهدی عبدی است .

**شرکت مهندسی زاگرب (سهامی خاص) همکار تاسیساتی شرکت بار ـ مسدس ـ زهل در اجرای این پروژه میباشد**

★ مهندس دیبا رئیس کل راه‌آهن دولتی ایران ازعملیات ساختمانی دیولکوموتیو خط برقی تبریز ـ جلفا در تبریز بازدید میکند .

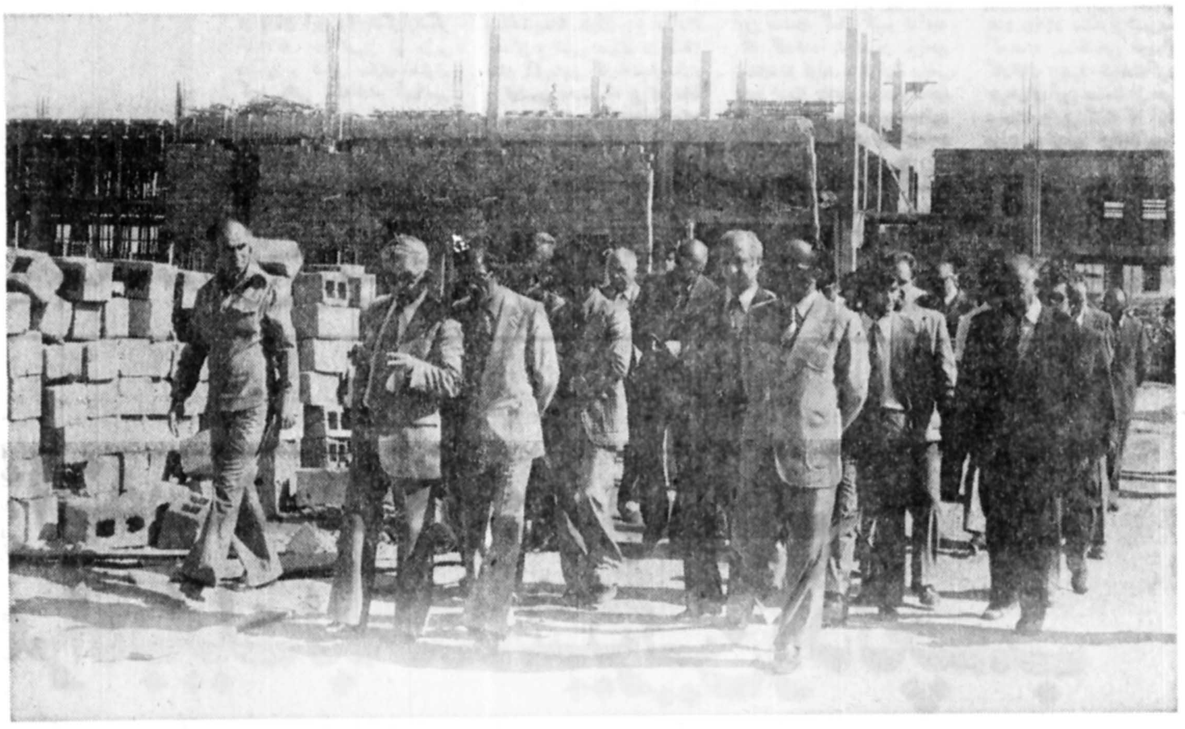

★ مهندس مهدی عبدی در زمینه فعالیت های شرکت بار ـ مسدس ـ زهل توضیحات لازم را در اختیار مهندس دیبا قرار میدهد .
در عکس عملیات ساختمانی قسمتی‌از دیولکوموتیو خط برقی تبریز ـ جلفا مشاهده میشود .


دانشگاه بوعلی سینا

## مجتمع علوم آموزشی

### آگهی پذیرش دانشجو برای‌دوره دانشیهری علوم آموزشی (آموزش ابتدائی)

دانشگاه بوعلی سینا ـ همدان‌از بین‌معلمان‌دائمی اموخته دانشسرای مقدماتی و سایر معلمان دوره ابتدائی که دارای شرایط زیر باشند ازطریق مسابقه ورودی و مصاحبه تعدادی دانشجوی‌تمام وقت می‌پذیرد .

**الف ـ شرایط اختصاصی**

۱ـ داشتن دیپلم متوسطه (کسانیکه علاوه بر دیپلم‌متوسطه دارای دیپلم دانشسرای مقدماتی نیز باشند اولویت نخواهند داشت).

۲ـ داشتن حداقل ٤ سال سابقه خدمت آموزشی(کسانیکه دارای سابقه خدمت در مناطق روستائی کشور باشند اولویت خواهند داشت).

۳ـ سن داوطلب در پایان اسفند ماه ۲۵۳۷ از ۲۸سال تمام تجاوز نکند.

٤ـ داوطلب باید بومی یکی از استانهای همدان، ایلام، زنجان، لرستان، کردستان، کرمانشاهان باشد. بومی بودن براساس امتیازاتی از لحاظ محل تولد، تحصیل، اقامت ومحل‌خدمت آموزشی مشخص میشود.

**ب ـ مواد امتحانی**

۱ـ زبان فارسی.
۲ـ زبان خارجه .
۳ـ ریاضیات در سطح دیپلم متوسطه.
٤ـ اطلاعات عمومی در زمینه آموزش وپرورش.

**ج ـ مدارك لازم**

۱ـ یک برگ فتوکپی صفحه اول شناسنامه.
۲ـ فتوکپی دیپلم متوسطه (یاگواهی قبولی).
۳ـ معرفی نامه از طرف اداره آموزش و پرورش محل‌خدمت باذکر سابقه کار.
٤ـ سه‌قطعه عکس ٤ × ٦ باذکر مشخصات کامل داوطلب‌در پشت آنها.
۵ـ رسید پرداخت مبلغ هفتصد ریال به حساب جاری‌شماره ۲۸٦ بانک صادرات ایران شعبه میدان رضاشاه کبیر همدان بنام مجتمع علوم آموزشی .

**د ـ ثبت‌نام برای شرکت درامتحان ورودی**

داوطلبان برای ثبت‌نام باید فرم درخواست زیر راتکمیل‌کرده و با مدارک ذکر شده حداکثر تاتاریخ ۲۰ تیرماه باپست سفارشی بعنشانی همدان دانشگاه بوعلی سینا، مجتمع علوم‌آموزشی دوره دانشیهری علوم آموزشی ارسال دارند.

کارت ورود بجلسه امتحان ورودی در تاریخ ۱۰مردادماه ۲۵۳۷ در ساعات اداری در محل مجتمع علوم آموزشی دانشگاه بوعلی سینا واقع در ساختمان شماره ۲ دانشگاه‌توزیع‌خواهد شد. امتحان ورودی روز چهارشنبه ۱۱ مرداد ماه ۲۵۳۷ بعمل خواهد آمد ومحل آن در موقع دریافت کارت‌به‌اطلاع داوطلبان خواهد رسید.

اینجانب : نام ... نام خانوادگی ... شماره شناسنامه ...

متولد : روز ... ماه ... سال ... دارنده دیپلم متوسطه رشته ....

از دبیرستان شهرستان در خرداد ـ شهریور سال تحصیلی

تقاضای پذیرش در دوره دانشیهری علوم آموزشی را دارد وبا ارسال مدارک لازم تقاضای شرکت در آزمون ورودی‌دوره دانشیهری علوم آموزشی دانشگاه بوعلی سینا را می‌نمایدزبان‌خارجه‌ای که امتحان خواهم داد.

فرانسه ☐ انگلیسی ☐ نشانی: شهر ... خیابان ... کوچه ...

پلاک ... تلفن ... تاریخ ... امضاء

به‌مدارک ناقص ومدارکی که به موقع‌دریافت نشود ،ترتیب اثر داده نخواهد شد مدارک داوطلبانی که در امتحان ورودی شرکت میکنند بازگشت داده نخواهد شد.

ا ـ ۱۸۷۷



## آگهی استخدام

گارد جاویدان شاهنشاهی بمنظور تکمیل کادر درجه داری‌و نوجوانان موزیك تعدادی داوطلب تا پایان سال جاری استخدام مینماید . واجدین شرایط می‌توانند همه روزه بجزروزهای تعطیل بادردست داشتن شناسنامه‌عکس‌دار ومدرك تحصیل به آجودانی گارد جاویدان شاهنشاهی واقع درتهران‌پادگان لویزان شعبه استخدام مراجعه نمایند .

**الف ـ شرایط**

۱ـ تابعیت دولت شاهنشاهی ایران و متدین بیکی از ادیان (مسلمان . مسیحی . کلیمی و زرتشتی).

۲ـ سن داوطلبان آموزشگاه گروهبانی ۱۷ و حداکثر ۲٤سال و کسانیکه خدمت سربازی را انجام داده‌اند ۲٦سال تمام .

۳ـ سن داوطلبان آموزشگاه نوجوانان موزیك حداقل ۱٤ و حداکثر ۱٦ سال.

٤ـ دارا بودن مدرك قبولی سوم متوسطه نظام قدیم وپایان دوره راهنمائی با قد ۱٦۰ سانتیمتر ببالا برای آموزشگاه گروهبانی .

۵ـ دارا بودن مدرك ششم ابتدائی و یاپایان مرحله اول تعلیمات عمومی با قد ۱۷۵ سانتیمتر برای آموزشگاه گروهبانی.

٦ـ دارا بودن مدرك قبولی پایان دوره‌راهنمائی برای آموزشگاه نوجوانان با قد ۱۵۵ سانتیمتر ببالا .

۷ـ نداشتن همسر و کسان تحت تکفل.

۸ـ داشتن صحت مزاج‌و تناسب اندام برابر گواهی بهداری ارتش شاهنشاهی .

**ب ـ امتیازات**

دانش آموزان آموزشگاه گروهبانی در طی‌دوره سوم متوسطه از حقوق‌ومزایای ٦۸۰۰ ریال‌علاوه مبلغ ۵۰۰۰ ریال استفاده خواهند نمودو پس‌از طی دوره آموزشگاه به‌ترتیب دانش آموزان‌سوم متوسطه بدرجه گروهباندومی و دانش آموزان ششم ابتدائی بدرجه گروهبانسومی مفتخر واز حقوق و مزایای بترتیب ۲۵۹۰۰ ریال و۲۱۵۰۰ ریال بهره‌مند میگردند و دانش آموزان آموزشگاه نوجوانان درطی دوره یکساله اول از حقوق و مزایا معادل ۷۸۰۰ ریال و در سال دوم ازحقوق گروهباندوم استفاده خواهند نمود .

ضمنا دانش آموزان و نوجوانان علاوه برحقوق و مزایای فوق از امتیازات دیگری مانند ۲ ماه حقوق ثابت و پاداش در سال ، دفترچه خواربار، دفترچه بهداشت رایگان بتعداد افراد تحت تکفل واز دفترچه پس‌انداز بانك سپه ماهیانه برابر مبلغ پس‌انداز سهمیه وزارت‌جنك بحساب وی منظور که پس‌ازبازنشستگی اندوخته قابل‌توجهی بنامبردگان تعلق خواهد گرفت .

م‌الف ۷۳۲۳ ۱ـ۲

گارد جاویدان شاهنشاهی



## آگهی دعوت مجمع عمومی فوق‌العاده

بدین وسیله از کلیه صاحبان سهام گروه صنعتی خاور «شرکت سهامی عام» دعوت‌میشود تادر جلسه مجمع عمومی فوق‌العاده که در ساعت ۱۱ صبح‌روز ۱۱ر٤ر۲۵۳۷ در محل شرکت واقع در بلوار الیزابت دوم کوچه سوم شماره ۳ تشکیل میشود حضور بهمرسانند .

**دستور جلسه :**

۱ـ ازدیاد سرمایه
۲ـ اصلاح بعضی از مواداساسنامه .
۳ـ اصلاحات نحوه تقسیم سود و طریقه پرداخت آن شامل پیشنهاد آنکه کلیه سودسهام ،جایزه و یا هر گونه مزایای دیگر که‌به موجب تصویب مجمع عمومی به صاحبان سهام تعلق‌می گیرد ،متعاق‌به صاحبان سهام باشد که در تاریخ تشکیل مجمع‌نام‌آنها به‌عنوان سهامدار دردفتر سهام‌شرکت ثبت شده باشد و یاابنکه تا ۲٤ ساعت قبل‌مالکیت آنان از طریق معاملات بورس اوراق بهادار تحقق یافته باشد .
٤ـ شور واخذتصمیم در باره سایرامورشرکت

**هیئت مدیره گروه صنعتی خاور (شرکت سهامی عام)**



## آگهی مناقصه شماره ۱٤ مورخه ۸ر۳ر۲۵۳۷

آمادگاه کرمانشاه جهت مصرف یك قلم‌گوشت گوسفند بمقدار مندرج درشرایط موجود تحویل در بیستون و پایگاه آسوده را ازطریق مناقصه خریداری می نماید پیشنهاد دهندگان می‌توانند بامراجعه به‌آمادگاه کرمانشاه‌وملاحظه مشخصات گوشت ودریافت برك شرایط و مشخصات معامله پیشنهاد خودرا طبق مفاد مندرج درشرایط‌معامله تنظیم وتاساعت ۱۰ صبح روز ۱٤ر٤ر۲۵۳۷ به آمادگاه کرمانشاه واقع دربلوار طاق‌بستان‌تسلیم نمایند .

آمادگاه کرمانشاه

### دراجرای اوامر شاهنشاه آریامهر مبنی برحمایت ازصنایع بخش خصوصی

# کارخانه خانه‌سازی ایرداک تبریز بابهره گیری از کمک دولت درواگذاری یکهزارواحدمسکونی فعالیت تولیدی خودرا آغاز کرد

## وزیر مسکن وشهرسازی دربازدید از کارخانه خانه سازی ایرداک تبریز گفت :

## وظیفه دولت پشتیبانی از صنایع بخش خصوصی است وما از کمک به کارخانه خانه سازی ایرداک تبریز دریغ نخواهیم کرد

کارخانه خانه سازی ایرداک تبریز از شهریور ماه سال۳۵ باتشریف فرمائی شاهنشاه آریامهر و علیاحضرت شهبانو و والاحضرت ولیعهد باسرمایه نیم میلیارد ریال شروع بکار تولیدی خودکرد ، این کارخانه باتولید قطعات پیش ساخته . ساختمان اقدام به ایجادآپارتمان های شهرک های زیادی نمودولی بعلت عدم سفارش از اواسط سال ۳۶ بحال تعطیل درآمدو صدتی کارخانه در بلاتکلیفی بسر میبرد تااین که باامر شاهنشاه آریامهر دولت توجه خودرا معطوف حمایت از این صنعت نمود و باقلاش زیاد آقای مهندس توفیق وزیرمسکن وشهر سازی چرخهای این کارخانه عظیم و مدرن « که در ردیف پیشرفته‌ترین واحد های صنعتی دنیا ایجاد شده است» دوباره بحرکت درآمد تابتواند مجددا درراجرای منویات شاهنشاه آریامهر در جهت تامین مسکن مردم قدمهای موثری بردارد.

مهندس توفیق وزیر مسکن و شهر سازی و مهندس توکلی وزیر نیرو در سفر اخیرشان به تبریز از قسمت های مختلف کارخانه خانه سازی ایرداک تبریز بازدید کردند .

هدف ازاین بازدید مشاهده وضع موجود آنو کمک باین صنعت نوپا بود که در حین قسمت آقایان خوئی رئیس‌هیئت مدیره و مهندس بخارائی مدیر عامل کارخانه توضیحات لازم را در هر زمینه باستحضار رساندند ، در جریان این بازدید وزیر مسکن و شهر سازی از مشکلات کارخانه‌پرسش‌نمودند که آقای مهندس بخارائی اهم خواسته ها و نیاز های کارخانه راکه در جلوگیری از تعطیل شدن این واحد تولیدی بزرگو مدرن نقش موثری دارد به استحضار رسانیدو گفت :

وقتی در منطقه آذربایجان چنین کارخانه عظیمی باتکنیک و سرعت عمل بیشتر تاسیس یافته و سرمایه گذاری‌سنگین در آن بعمل آمده است منطق حکم میکند که وزارت‌خانه‌ها و سازمان های دولتی دست از احداث ساختمان به فرم سنتی بردارند و با این کارخانه همکاری نمایند در حالی که این مشارکت تاکنون بعمل‌نیامده و بطور نمونه باید بگویم که وزارت نیرو حدود ۵۰۰ الی ۶۰۰ واحد ساختمانی را اخیرا کارخانه را بصورت ماهانه تحویل میدهندوهمان‌تشریفاتی که برای سهمیه یکساله‌لازم است هرماه یکبار این‌تشریفات انجام میشود و چه بسا دیر تحویل داده میشود واین عمل نیز موجب وقفه در کارتولیدی کارخانه و صرف وقت بیشتری میگردد لذا بهتر است‌ترتیبی اتخاذ شود که به تقاضای‌قبلی ماترتیب اثر داده‌شده وسهمیه کارخانه را۶ماهه یا یکساله تحویل دهند، از طرف دیگر سهمیه سیمان ما۱۰ تن در روز میباشد که تکافوی نیاز مارا حتی برای پروژه آپارتمان ـ سازی کوی ولیعهد نمیکند.

وزیر مسکن و شهر سازی دراین مورد به آقای وحیدی معاون هماهنگی و نظارت‌وزارت مسکن و شهر سازی دستور داد که با توجه به احتیاجات ضروری کارخانه با مشاهده‌این وضع از نزدیک میزان سهمیه سیمان به دوبرابر افزایش‌یابد و جمع حواله آن در یک یادو نوبت در سال تحویل گردد آقای مهندس بخارائی در بیان سومین و آخرین تقاضای‌خود اظهار داشت قرار بودیکهزار واحد مسکونی آپارتمانی باین شرکت واگذار شود در حالی که فعلا در نظر است فقط۵۰۰ واحد آن راواگذار نمایندلذا برای برنامه ریزی ساخت‌قطعات و اقتصادی بودن پروژه بهتر است که هر هزار واحد یکجا شروع شود.

وزیر مسکن و شهر سازی پس‌از استماع این مطلب به مدیر کل مسکن و شهر سازی آذربایجان شرقی دستور داد که پس‌از شروع عملیات ۵۰۰ واحد اول‌مقدمات واگذاری۵۰۰ واحد دوم نیز بلافاصله‌بمرحله عقد قرارداد درآید .

در پایان این بازدید گزارشگر اطلاعات در تبریز از وزیر مسکن و شهر سازی سئوال کرد وقتی شاهنشاه آریامهر تاکید بر حمایت از صنایع بخش خصوصی میفرمایند، و موجودیت این کارخانه دربدو تاسیس بخاطر وعده دولت در خرید ۵۰ درصد از تولیدات کارخانه تحقق پذیرفت ولی در این مدت هیچ نوع کمکی به این واحد بزرگ صنعتی نشده است نظرتان را در پایان این بازدید نسبت به وضع کارخانه و تصمیمات دولت و وزارت مسکن و شهر سازی در کمک های آتی‌باین کارخانه‌بفرمائید و توضیح دهید که برای حفظ این سرمایه ملی وجلوگیری از بیکار شدن حدود یکهزار کارگر کارخانه چه اقداماتی خواهید داشت ؟ آقای‌توفیق در جواب اظهار داشت : این کارخانه از سال ۲۵۳۵ شروع بکار کرده‌و حدود ۳۰۰ هزار متر مربع در سال تولید دارد بنابراین این وظیفه ماست تا آنجاکه درامکان داریم به‌حفظ این صنعت کمک کنیم تاآنجا که کارخانه بتواند در مراحل بعدی به تولید و ظرفیت واقعی خود دست یابد و روی پای‌خود بایستد بنابراین در مرحله‌اول موافقت‌نامه‌ای برای احداث۵۰۰ واحد مسکونی در تبریز در شرف امضاء است که این پروژه قابل افزایش تایکهزار واحد مسکونی خواهد بود . مهندس توفیق در ادامه‌سخنان خود گفت : بدنبال این اقدام همه ساله یک مقدار دولت و یک مقدار بخش خصوصی و خود وزارت مسکنو شهرسازی کارهای ساختمانی خودرابراین کارخانه رجوع خواهندکرد تا چرخهای این صنعت از حرکت نایستد واین کمک ها ازطرف دولت ومادام‌خواهد بود.

وزیر مسکن و شهر سازی افزود بهترین کار در ادامه تلاش مسئولان کارخانه اینست که یک شرکت سرمایه گذاری یا مشارکت بانک ها درست کنند تابتواند تامین اعتبار بکند.

★ وزیر مسکن‌وشهرسازی بهنگام بازدید قسمتی‌ازتولیدات کارخانه ایرداک ـ تبریز . در عکس آقای حاج مرتضی خوئی توضیحات لازم را بـه استحضار میرساند .

★ وزیر مسکن‌وشهرسازی هنگام ملاحظه نمونه‌ای از تولیدات قطعات پیش ساختـه کارخانه خانه سازی ایرداک ـ تبریز . در عکس آقای خوئی‌رئیس هیات مدیره شرکت ایرداک توضیحات لازم را باستحضار میرساند .

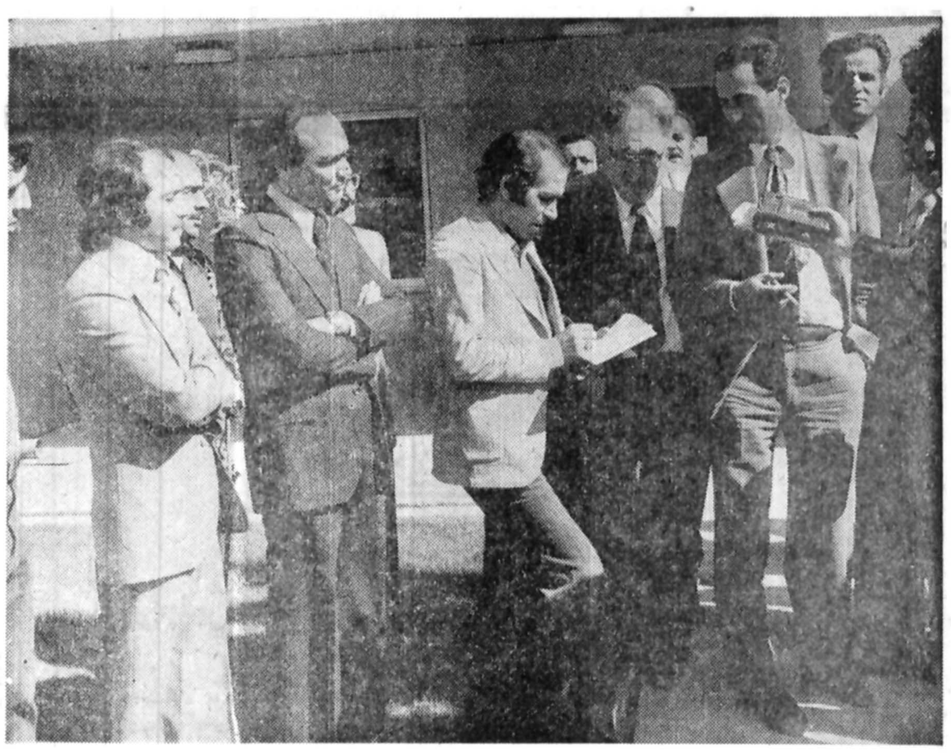

★ وزیر مسکن‌وشهرسازی در پایان بازدید از کارخانـــه خانه سازی ایرداک ـ تبریز به گزارشگر اطلاعات در تبریـــز اظهار داشت : کمک های‌دولت و وزارت مسکن و شهرسازی باین کارخانه مداوم خواهـد بود.


# روزانه‌ساعت ۸:۴۵ به‌اروپا همراه‌بایک‌لبخندشیرین‌ودلچسب

در پرواز روزانه هواپیمای دی . سی ۱۰ با فضای بزرگ و راحت که ساعت ۹/۴۰ بمونیخ و ساعت ۱۱/۳۰ بفرانکفورت وارد میشود پذیرائی و خدمت از شما توام با لبخند است . این پروازشمارابامراکزمهم درآلمان ـ اروپا وآمریکا مربوط میسازد و برای ما موجب افتخار است که شمارابمطلوب ترین وجه بمقصد برسانیم . برای کسب اطلاعات بیشتر به آژانس مسافرتی خودتان و یا نماینده لوفت هانزا ـ تهران خیابان تخت جمشید شماره ۳۱۱ تلفنهای ۷۸ ـ ۸۲۲۰۷۰ ـ قسمت رزرو۵ ـ ۸۳۳۹۹۱ مراجعه فرمائید . آبادان : تلفن ۳۲۴۸۱

Lufthansa
German Airlines



# آگهی استخدام

ترابری نیروی زمینی شاهنشاهی جهت تکمیل کادر فنی از واجـدین شرایط زیر بـا حقوق و مزایـای‌مکفی بمنظور خدمت و استخـدام در آموزشگاه گروهبانی داوطلب میپذیرد .

**الف ـ آموزشگاه گروهبانی :**

۱ـداشتن گواهینامه قبولی پایان‌دوره‌راهنمائی یاسوم متوسطه (نظام‌قدیم).
۲ـ داشتن گواهینامه قبولی ششم ابتدائی یا پنجم ابتدائی نظام جدید .
۳ـ حداقل سن ۱۸ سال و حداکثر ۲۶سال تمام .

**ب ـ آموزشگاه نوجوانان :**

۱ـ داشتن گواهینامه قبولی سوم متوسطه یا دوره سه ساله راهنمائی.
۲ـ حداقل سن ۱۴ و حداکثر ۱۶٫۵ سال تمام.

بدیهی است دارندگان گواهینامه سیکل پس از یکسال بدرجه گروهبان دومی و دارنـدگان ششم ابتدائی بدرجه گروهبان سومی مفتخـر خواهند شد و پس از نیل بدرجه گروهبانی از مزایائی چون دفترچه خواربار ، بیمه درمانی ، عائله‌تحت تکفل ، حق مسکن ، فوق‌العاده شغل، حق‌فنی ،وام مسکن،وسایر مزایای دیگر بهره‌مند خواهند شد .

داوطلبین با دردست داشتن ۲ قطعه عکس ۴ × ۶ وفتوکپی شناسنامه و گواهینامه‌تحصیلی میتوانند همه روزه بجز روز های تعطیل ازساعت ۸الی ۱۵ به‌آجودانی فرماندهی ترابری واقع در کیلومتر ۱۸ جاده‌قدیم کرج مقابل ایران‌ناسیونال یا بدائره مدیریت پرسنل فرماندهی لجستیکی نیروی زمینی شاهنشاهی واقع‌در عباس‌آباد مراجعه نمایند.

**ترابری نیروی زمینی شاهنشاهی**

م‌الف ۶۹۱۷ ۱ـ۴

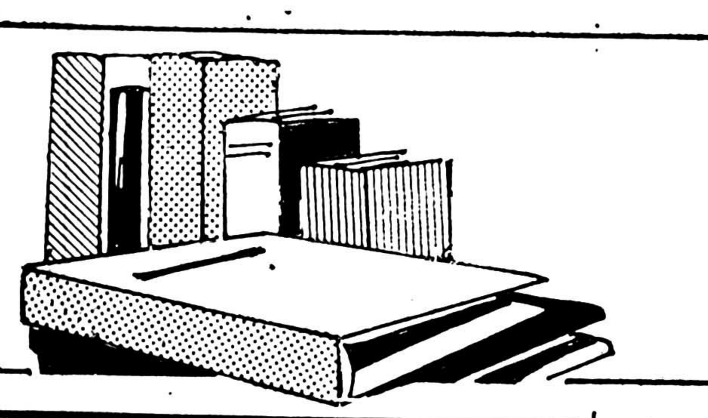

# بازار کتاب اطلاعات

## بررسی و نقد کتاب

نیازان توانا

### آیینه های جیبی آقای مک‌لوهان

**مجموعه مقالات**
**ترجمه ابراهیم رشید پور**
**انتشارات سروش**

کتاب جالب آیینه های جیبی آقای مکلوهان رفته‌رفته به چاپ سوم نزدیک می شود. این کتاب هاکه در برگیرنده ۲۳ مقاله در باره مارشال مکلوهان و اندیشه های انقلابی او در زمینه ارتباطات است را ابراهیم رشیدپور ترجمه و تدوین کرده است.

در آیینه های جیبی آقای مکلوهان، دیدگاههای استاد دانشگاه تورنتوی کانادا و جامعه شناس و فیلسوف پیشرو مورد بررسی قرار گرفته است.

مکلوهان معتقد است در دنیایی زندگی می کنیم که وسایل ارتباطی ( رسانه ها) آن رابرای ما ساخته‌اند. هریک از ماناگزیر از آن هستیم به‌خاطر شناخت بهتر و دقیق‌ترجهانی که در آن زندگی می کنیم این وسایل را بشناسیم. محیط تازه‌یما زائیده‌ی وسایل ارتباطی است که انسان را از همه جهات باقدرتی غیر قابل انتظار تحت تاثیر قرار داده است. به اعتقاد مکلوهان، رسانه ها رابطه و نسبت حواس مارا بایکدیگر برهم زده و فرهنگ دیگری راباخود به ارمغان آورده‌اند.

مکلوهان فرهنگ بشری راعبارت‌ازنظمی می داند که ما در هر عصر و زمانی به حواس خود می دهیم. او میگوید بسیاری از تفاوت‌های فرهنگی، ناشی از اختلاف انسان‌کتبی باانسان شفاهی‌ست.

انسان شفاهی، به قضایا ورویداد ها متفاوت از انسان کتبی می نگرد. دنیای طبیعی یک انسان شفاهی و بی‌بهره از سواد را حدو حدود شنوایی او می سازد و انسان بصری قادر بهدرک این دنیا وفضاهای‌خاص‌شنیداری آن‌نیست.

سوادو کتابت معرف دنیایی بصری‌است کهبر زندگی قبیلهی پایان‌میبخشد.

گوتنبرگ دنیای چاپ و کتاب رابه ارمغان آورد و این دنیا پنج قرن تمام، اندیشه ها، احساسات و منطق انسان کتبی را زیر تاثیر و نفوذ خودکشید.

در این مجموعه مقالات مباحثی مانند فرهنگ شنیداری و دیداری، ضد محیط، سرد وگرم وسایل ارتباطی، وسیله همان پیام‌است‌و انسان بافرهنگ امروزی مهمترین و جالبترین مقالات مجموعه بشمار می آیند.

کتاب آینه های جیبی آقای مکلوهان را انتشارات سروش در ۲۱۲ صفحه و به ارزش ۱۴۰ ریال منتشر کرده است.

### از تولید تا مصرف

**علی محمد اربابی**
**انتشارات فروردین**
**۲۷۶ صفحه ـ۳۰۰ ریال**

به جای واژه‌ی مارکتینگ، بازاریابی کادر فارسی‌بکار گرفته شده است که البته از انگلیسی در همه‌ی زبان های دنیا جاگرفته و حال چه بفرانسه، چه به المانی یا ایتالیائی «مرکتینگ» مفهوم رساندن کالا از تولید کننده بمصرف کننده را تداعی می‌کند.

بیشترین تلاش ها یاقتصادی جهان ما، صرف رساندن کالاهای ساخته شده ببازار و پیدا کردن بازار های تازه می شود. در زمانه‌ایکه همه نبرد ها و کشمکش های سیاسی، همه مبارزات مسلکی و بحث های مرامی ازبدست آوردن بازار های تازه ناشی می شود وبازار و بازاریابی همه مسائل رادر گوشه‌و کنار دنیا تحت‌الشعاع خود قرار داده است، نمی توان بااصول و روشهای این فن تازه بیگانه ماند.

وقتی کالائی تولید می شود مراحل متفاوتی رامی گذراند تابفروش رسد که تازه بقول نویسنده کتاب ازتولید تامصرف،کسی‌را راضی نمی کند، چون نهایت و هدفغائی بازار یابی فروش نیست بلکه مصرف است. در این‌مراحل است کار دشوار بازاریابان برای تطبیق کالا با خواسته‌های مصرف کننده آغاز می شود.. این مراحل یعنی، تهیه، نامگذاری، بسته‌بندی، بیمه، حمل و نقل، توزیع، تبلیغات و فروش، مسائلی است که دکتر علی محمد اربابی در کتاب «از تولید تامصرف» مورد بررسی قرار داده‌است.

نویسنده که در این رشته سالهاست تدریس میکند در مقدمه می نویسد:

«همین مردمی که صبح و شب بدنبال احتیاجات خود روانند، بعنوان مصرف کننده اساس بسیاری از فعالیت های تجاری راتشکیل میدهند. اطلاع از خواسته های گروه های مصرف کننده و براورده ساختن نیاز های انها از رامتولید ویا انجام نیازمندیهای آنها، بردن کالا یا خدمات در محلی، که مورد نیاز است و سرانجام فروش،کالا و یاخدمات به این گروه بیشمار بنیادکار مارکتینگ راتشکیل میدهد. این‌تامین نیازها مصرف کننده و فعالیتهای بازرگانی، جریان کالا و خدمات را از تولید کننده بمصرف کنند مقدور می‌سازد..»

گرچه کتاب نمی تواند بهمه نیاز های یک دانش پژوه ویا علاقمند باصول مارکتینگ پاسخ‌دهد اما می‌تواند مقدمه‌ای براصول این دانش تلقی شودوبایدمنتظر بود کتب جامع‌تری از همین نویسنده یا نویسندگان و مولفین دیگر به بازارکتاب آید.

کتاب از پنج فصل و بخشهای متفاوتی تشکیل یافته و علاوه بر کلیات،درباره بازار و ترکیب آن بازاریابی مشترک، شبکه های توزیع و بررسی‌وپژوهش، مطالبی دارد که نه تنها برای دانشجویان‌رشته های بازرگانی و اقتصاد سودمند است، بلکه برای همه آنهائی که باتجارت وبازار سرو کاردارندنیز می‌تواند مفید واقع شود.

مسئله‌ایکه بنظر ما باید مورد توجه نویسنده کتاب قرار گیرد تنظیم بهتر فصول کتاب است. بطوریکه فصل ها وبخشها در پاره‌ای موارد غیر متجانس جلوه می کند ویا دربعضی موارد یک بخش فقط در چهار صفحه و بخش دیگر در بیش از ۲۰ صفحه تدوین شده است. نویسنده گرچه خوددارای تجاربی‌دراین‌زمینه است‌معهذانتیجه‌گیری‌اش از مشکلات بررسی بازار درایران ناقص و محدود است و یابدلایلی فقط بذکر مسائل بسنده کرده واز توضیح بیشتر درباره هر مورد خودداری نموده است.

از چند نکته کوچک دیگر که بگذریم بویژه اگر محدود بودن بحث در مسائل تبلیغ بازرگانی که بنظر ما بنادرست در بخش چهارم و پنجم از فصل سوم آمده بگذریم کتاب (از تولید تامصرف) راکتابی سودمند و بار ارزش یافتیم که دراین دوره کم کاری استادان و نویسندگان کمترکسی زحمت گرد آوری و تدوین چنین مطالبی را بخود می‌دهد.

دکتر علی محمد اربابی کتب دیگری نیز در تبلیغات تجاری، تبلیغات و بازاریابی صنعتی دارد که بوسیله دانشکده علوم ارتباطات اجتماعی منتشر شده است.

ضمناکتاب بازاریابی (جی- شولتش) رابفارسی‌برگردانده وفرهنگ اصطلاحات تبلیغ و بازاریابی را تدوین کرده است.

### عدالت اجرا شده است

★ انتشارات صفی علیشاه، رمان بسیارخوب ژان‌مکر رابا ترجمه ایرج پزشک زاد به بازارکتاب فرستاده‌است.

رمان عدالت اجراشده‌است را ژان فرانسوی از سناریوی یک فیلم اقتباس کرده است. این فیلم باهمین نام حدود سال ۱۹۵۰ بوسیله آندره کایات کارگردان ووکیل دادگستری فرانسه تهیه شد ودر اغلب کشور ها باسرو صدای زیادی مواجه شد.

در رمان مکر، زن زیبایی محبوب ثروتمند خودرا که بهسبب ابتلا به بیماری سرطان گلو، بشدت رنج میکشیده وهیچگونه امیدی‌بنجاتش نبوده است بقتل می رساند. او مدعی است که برای‌پایان دادن به رنج و درد بیمار و به خواهش مکرر خوداو‌بزندگیش پایان داده است. ولی آیا محرک‌او‌دراین عمل رحم‌و‌عاطفه بشری بوده است؟ آیا نفع شخصی در اقدام‌او‌نقشی بازی نکرده‌است؟ ودر هر صورت آیا بشرحق‌دارد بحکم رحم‌ومروت برای پایان دادن به درد ورنج یک بیمار ناعلاج دست به قتل او‌بزند؟

این پرسشهای پیچیده برای ما و برای هیات منصفه‌دادگاه جنایی مطرح است...

عدالت اجرا شده است در ۲۴۱ صفحه و به بهای۳۰۰ ریال انتشار یافته است.

---

اقبال
EQBAL

**سازمان چاپ و انتشارات اقبال خیابان شاه‌آباد تلفن ۳۱۸۷۰۱**

سخنان بزرگان تالیف آقای جنتی عطائی ۱۵۰ ریال
★ دکتر برای همه تالیف آقای اسمعیل اژدری ۳۵۰ ریال
★ طبیب خانواده تالیف آقای اسمعیل اژدری ۳۰۰ ریال
★ پزشک خانواده تالیف دکتر حاجبی ۳۵۰ ریال
★ رموز کفشناسی تالیف گرگین کیائی ۱۰۰ ریال
★ قیافه شناسی تالیف دشتستانی ۲۰۰ ریال
★ مکتبهای سیاسی تالیف دکتر پازارگاد ۲۰۰ ریال
★ هنر سخن گفتن ترجمه اسعدی ۲۰۰ ریال
★ هنرزندگی کردن ترجمه‌اسمعیل اسعدی ۲۰۰ ریال
★ هنرکتاب‌خواندن ترجمه‌اسمعیل اسعدی ۱۲۰ ریال
★ هنر دوست یابی تالیف مجید یکتائی ۲۵۰ ریال
★ جهان شناسی تالیف عطاری ۱۲۰ ریال
★ چگونه معاشرت کنیم تالیف صالحی ۲۰۰ ریال
★ خدا تالیف عقاد ترجمه محمد علی خلیلی ۳۵۰ ریال
★ بعد چهارم- مترلینگ ترجمه زندیه ۲۰۰ ریال
★ نوادر تاریخی تالیف بهروزی ۵۰۰ ریال
★ افتخارات ایران تالیف‌بهروزی ۲۰۰ ریال
★ خوشبختی مقدر است دکتر پیبور ۱۵۰ ریال
★ اسرارخوشبختی ترجمه محمد علی خلیلی ۳۵۰ ریال
★ علل‌دردهای جسمانی-ایرانشهر ۱۵۰ ریال
★ اقتصاد نوین ترجمه نامدار در ۴جلد ۱۰۰۰ ریال
★ اکادمی علوم تالیف نورمفیدی ۳۰۰ ریال
★ مادر، چه میخواهی ۳۵۰ریال
★ جامعه شناسی کیفری از دکتر مظلومان ۳۰۰ ریال
★ رابطه محیط طبیعی بابزهکاری دکتر مظلومان ۱۴۰ ریال
★ نامه های‌دوست من از عزت‌اله خردمند ۲۰۰ ریال
★ دستور الوزراء تالیف‌خوندمیر بامقدمه نفیسی ۶۰۰ ریال
★ ناپلئون بناپارت ترجمه مری ۷۰۰ ریال
★ تاریخ دیپلوماسی اروپا تالیف دکتر علومی ۱۰۰ ریال
★
**دینی**
قرآن باترجمه تحت‌اللفظی کاغذ پلاستیک ۱۰۰۰۰ ریال
★ قرآن باترجمه تحت‌اللفظی با کاغذ گلاسه ( وزیری) ۵۰۰۰ ریال
★ قرآن باترجمه تحت‌اللفظی با معمولی وزیری ۱۰۰۰ ریال
★ قرآن‌بامعنای فارسی بقلم آل‌آقا باچاپ رنگی ۱۰۰۰ ریال
★ زندگانی حضرت‌محمدص تالیف خلیلی ۸۰۰ ریال
★ زندگانی حضرت علی‌ع تالیف خلیلی ۵۰۰ ریال
★ زندگانی حضرت‌محمدص تالیف جاویدان ۱۰۰ ریال
★ تفسیرعرفانی‌قرآن مجیدخواجه عبدالله انصاری ۱۰۰۰ ریال
★ تفسیرحسینی بفارسی( مواهب علیه) ۱۰۰۰ ریال
★ فارسی قرآن مجید بقلم آقای نوبری ۱۰۰۰ ریال
★ ده فرمان از قران مجید ترجمه باانگلیسی ۲۵ ریال
★ بحثی‌در باره خداشناسی ۱۰۰ ریال
★ تفسیر القرآن (کشف‌الحقایق) قران برای همه ۳ جلد ۳۰۰۰ ریال
★

---

سازمان انتشارات اشرفی

**سازمان انتشارات اشرفی تهران- میدان شهناز اول مهران تلفن ۷۵۴۰۵۳**

شبنامه( مجموعه شعر) محمد زهری ۸۰ ریال
★ کلکسیون هارولدپینتر منیژه کامیاب ۴۰ ریال
★ نصاب الصبیان ابونصر فراهی - دکتر محمد جواد مشکور ۱۲۰ ریال
★ پدرم ستارخان بازگوئی سلطان ستاری ن‌همدانی ۸۰ ریال
★ فرهنگ عامیانه بویراحمد و کهگیلویه دکترمنوچهر لمعه ۲۰۰ ریال
★ راهنمای خطوط کوفی محمد مشیری ۸۰ ریال

---

**مؤسسه انتشارات امیرکبیر**

**انتشارات امیرکبیر**
**تهران - خیابان وصال شیرازی شماره ۲۸ تلفن ۶۴۲۰۸۷ - ۶۴۴۹۹۰**

★ عصر اعتماد نوشته آن‌فرمانتل ترجمه احمد کریمی چاپ دوم -۲۵۰ صفحه
**آخرین روز های لطفعلی خان‌زند** نوشته‌سرهارفوردجونز ترجمه هما ناطق- جان‌گرنی چاپ دوم ۸۴ صفحه
★ سید جمال‌الدین و اندیشه های او تالیف مرتضی مدرسی‌چهاردهی چاپ پنجم - ۵۲۵ صفحه
★ وحشت آباد نوشته خسرو شاهانی چاپ چهارم- ۱۷۷ صفحه
★ دیوان حافظ به خط جواد شریفی تابلو ها وتصویرها از محمد تجویدی چاپ دهم- ۳۷۸ صفحه
★ مدیر مدرسه نوشته جلال آل‌احمد چاپ ششم- ۱۳۴ صفحه
★ دیوان اشعار محمد تقی بهار (ملک‌الشعرا) جلد دوم چاپ سوم ۶۴۶ صفحه
★ جهان اسلام (۱- دوران خلافت) نوشته: برتولد اسپور ترجمه دکتر قمر آرین چاپ اول- ۲۱۶ صفحه
★ بامداد اسلام نوشته دکتر عبدالحسین زرین کوب چاپ چهارم -۱۷۳صفحه
★ عصر استعمار زدائی نوشته س.ن.فرید چاپ اول ۲۵۸ صفحه
★ نقاشی نوین (جلد ۲) تالیف‌احسان‌یارشاطر چاپ‌دوم- ۳۵۴ صفحه
★ هنر تئاتر نوشته‌عبدالحسین نوشین‌چاپ جدید - ۲۳۲ صفحه
فرهنگ طلایی (انگلیسی - فارسی) برای کودکان و نوجوانان ترجمه سیف غفاری چاپ‌دوم - ۹۴ صفحه
تسخیر ناپذیر نوشته ویلیام فالکنر ترجمه پرویز داریوش چاپ دوم- ۲۸۸ صفحه
★ تاریکترین زندان نوشته ایوان‌اولبراخت ترجمه محمد قاضی چاپ سوم - ۲۰۹ صفحه
★ گنجینه سهیلی ( جلد سوم) گرد آورنده مهدی سهیلی مجموعه شاهکار های شاعران ایران از رودکی تاکنون
★ مبانی جامعه شناسی نوشته هانری مندراس- ژرژ کورویچ ترجمه باقر پرهام چاپ چهارم - ۳۳۵ صفحه
★ تاریخ‌ادبیات درایران(جلددوم) نوشته دکتر ذبیح‌اله صفا چاپ پنجم- ۱۱۲۸ صفحه
★ تاریخ پزشکی ایران نوشته سیریل الگود ترجمه دکتر باهر فرقانی چاپ اول ۶۹۶ صفحه

★ فرهنگ‌حقوقی انگلیسی-فارسی تالیف بهمن کشاورز چاپ دوم - ۲۶۰ صفحه
★ خاتون هفت قلعه نوشته محمد ابراهیم باستانی پاریزی چاپ دوم- ۵۱۶ صفحه
★ نامه های پدری به دخترش نوشته جواهر لعل‌نهرو ترجمه محمود تفضلی چاپ هشتم ۲۸۴ صفحه
★ مارتین‌لوتر نوشته هری امرسون فاسدیک ترجمه فریدون بدره‌ای چاپ سوم- ۱۲۲ صفحه
★ کاپیتان کوک نوشته آرمسترانگ اسپری ترجمه فریدون بدره‌ای چاپ سوم- ۱۶۱ صفحه
★ ابومسلم خراسانی نوشته محمد عبدالغنی حسن ترجمه شفیعی کدکنی چاپ چهارم -۱۰۸ صفحه
★ دوره حقوق مدنی - جلداول (ارث) نوشته‌دکتر محمد جعفرجعفری لنگرودی چاپ اول- ۳۱۴ صفحه
★ من در تهرانم نوشته ابراهیم رهبر چاپ دوم- ۱۰۲ صفحه
★ دارالخلافه تهران نوشته ناصر نجمی چاپ سوم- ۴۰۸ صفحه
★ تاریخ ادبی ایران (جلد اول) نوشته ادوارد براون ترجمه علی پاشا صالح چاپ سوم- ۸۰۰ صفحه
★ میراث خوار استعمار نوشته دکتر مهدی بهار چاپ پانزدهم - ۶۵۶ صفحه
★ ریشه‌ها نوشته الکس هیلی ترجمه علیرضا فرهمند ۶۹۵ صفحه
★ ساخت دولت ایران نوشته غلامرضا انصافپور ۷۵۶ صفحه
★ تاریخ‌علوم‌عقلی در تمدن‌اسلامی تالیف دکتر ذبیح‌اله صفا چاپ چهارم - ۴۵۱ صفحه
خاطرات حاج سیاح به کوشش حمید سیاح چاپ دوم- ۶۷۹ صفحه
★ راه رفتن روی ریل نوشته فریدون تنکابنی ۱۹۴ صفحه
★ خرمگس نوشته ا.ل.لیلیان وینیچ ترجمه خسرو همایون‌پور چاپ دوم- ۲۸۳ صفحه
★ جنگ شکر درکوبا نوشته ژان پل‌سارتر ترجمه جهانگیر افکاری چاپ دوم - ۲۵۷ صفحه
★ کلیات سعدی بانجدید نظر کامل، بتصحیح محمد علی فروغی و بکوشش بهاءالدین خرمشاهی چاپ دوم- ۱۰۴۲ صفحه
★ خیزابها نوشته ویرجینیاولف ترجمه پرویز داریوش ۱۵۷ صفحه
ارتامانوفها نوشته ماکسیم‌گورکی ترجمه کاظم انصاری چاپ دوم ۳۴۹ صفحه

---

انتشارات بابک

**انتشارات بابک**
**تهران - میدان ۲۴اسفند - اول آیزنهاور بازار ایران - طبقه سوم - پلاک ۹۳ تلفن۹۲۷۶۱۷**

★ انتشارات بابک به‌کوشش دکتر عبدالحسین نوائی کتابهائی از مشروطیت انتشار داده است:
★ فتح تهران
گوشه‌هائی ازتاریخ مشروطیت
★ تاریخ عضدی
تالیف شاهزاده عضدالدوله (سلطان احمد میرزا)
★ دولت های ایران
از آغاز مشروطیت تاالتیماتوم ۵۵۰ ریال
★ فتنه باب
تالیف اعتضادالسلطنه ۳۷۵ریال
★ شرح حال
عباس میرزا ملک‌آرا ( برادر ناصر الدین)
★

---

**سلسله انتشارات بنیاد نیکوکاری نوریانی تهران-خیابان‌ایرانشهر شمالی -کوچه یگانه- شماره ۲۵ تلفن۸۳۳۱۷۵**

۱- ترجمه احوال و فهرست آثار ابوریحان بیرونی تالیف سید محمد کاظم امام بها ۸۰ ریال
۲- التنویر، در ترجمه و تفسیر اصطلاحات بزشکی تالیف‌ابو منصورحسن ابن نوح القمری بخاری دانشمند ایرانی، در قرن سوم و چهارم هجری بتصحیح سید محمد کاظم امام ۱۵۰ ریال
★ ۳- ترجمه احوال و فهرست اثارابوحیان علی‌ابن محمد ابن عباس‌توحیدی شیرازی‌دانشمند ایرانی در قرن سوم و چهارم هجری- نگارش دکتر خدامراد مرادیان ۳۰۰ ریال
★ ۴- شهید نیکنام ثقة الاسلام تبریزی‌و بخشی‌از تاریخ‌مستند مشروطیت ایران نگارش شادروان نصرت‌الله فتحی ۶۰۰ ریال
★ ۵- فلسفه درایران باستان و مبانی حکمت‌الاشراق و افکار و آثار و تاریخچه زندگانی شهاب‌الدین سهروردی تالیف سید محمد کاظم امام ۳۰۰ریال
★ ۶- دیوان ناصر بخارائی ازسخنوران قرن هشتم هجری بکوشش دکتر مهدی درخشان ۵۰۰ ریال
★ ۷- بوستان شیخ اجل سعدی شیرازی باشرح اشعار و حواشی نگارش محمد علی ناصح ۹۰۰ ریال
★ ۸- تاریخ نهضت های ملی ایران (از سوکیعقوب لیث تا سقوط عباسیان) تالیف عبدالرفیع حقیقت(رفیع) در ۶۶۸ صفحه ۵۵۰ ریال
★ ۹- حیره در قلمرو ساسانیان تالیف دکتر خدامراد مرادیان ۳۰۰ ریال
★ ۱۰- فرایزدی ( راز پیروزی ایرانیان برنازیان) نگارش جناب اقای دکتر نصرت‌اله کاسمی ۱۲۰ ریال
★ ۱۱- رشحات‌عین‌الحیات درباب سلسله نقشبندیه تالیف مولانا علی‌ابن حسین واعظ کاشفی بکوشش دکترعلی اصغر معینیان بامقدمه و تصحیحات وحواشی در۲ جلد ۱۳۰۰ ریال
★ **محل فروش کتابفروشی های سپهر و طهوری - خیابان شاهرضا مقابل دانشگاه تهران**

---

از انتشارات کتابخانه بهجت
تهران - خیابان پهلوی دوراه یوسف‌آباد
**تلفن ۶۲۱۱۷۶**
علی ابرمرد تاریخ بقلم ابو القاسم‌پاینده ۱۱۰ریال
★ سرگذشت من ( مهاتما گاندی) ترجمه مسعود برزین ۶۵۰ ریال

---

شرکت سهامی کتابهای جیبی
**انتشارات کتابهای جیبی**
**تهران - وصال‌شیرازی -شماره ۲۸- تلفن ۶۴۲۰۸۷ - ۶۴۴۹۹۰**

★ سقوط نوشته آلبرکامو ترجمه شورانگیز فرح چاپ سوم- ۱۸۹ صفحه
★ ابومسلم سردارخراسان -کتاب جوان نوشته‌دکتر غلامحسین یوسفی چاپ دوم- ۲۴۲ صفحه

---

در باره رمان و داستان کوتاه نوشته سامرست‌موام ترجمه کاوه دهگان چاپ سوم- ۳۸۰ صفحه
★ گوهرها -کتاب جوانان نوشته یحیی ذکاء چاپ دوم- ۱۲۷ صفحه
★ سلطان جلال‌الدین خوارزمشاهی - کتاب جوانان نوشته محمد دبیرسیاقی چاپ دوم- ۲۲۷ صفحه
★ گیلان- کتاب جوانان نوشته کریم کشاورز چاپ دوم- ۱۶۴ صفحه
★ کریمخان زند - کتاب جوانان نوشته دکتر عبدالحسین نوائی، چاپ دوم ۳۲۴ صفحه
★ پیشاهنگان شعر پارسی بکوشش‌دکترمحمد دبیرسیاقی، چاپ دوم ۲۸۶ صفحه
★ انقلاب‌مشروطیت - کتاب جوانان نوشته دکتر محمد اسماعیل رضوانی چاپ سوم- ۲۰۳ صفحه
★ ریشه ها نوشته الکس هیلی ترجمه علیرضا فرهمند چاپ اول- ۶۹۵ صفحه

---

شرکت سهامی انتشارات خوارزمی
**تهران - خیابان وصال شیرازی شماره ۲۸تلفن ۶۴۲۰۸۷ - ۶۴۴۹۹۰**

اخلاق ناصری
★ بیست کشور امریکای لاتین (جلد سوم) نوشته مارسل نیدرگانگ ترجمه محمد قاضی چاپ اول- ۳۲۸ صفحه
★ روش مختصاتی‌وهندسه چهار بعدی تالیف ی.م. گلفاند. ا. گ گلاله گوله‌و ا.ا.کیریلوف ترجمه پرویز شهریاری چاپ اول- ۱۰۴ صفحه
★ ساختهای خانواده و خویشاوندی درایران نوشته جمشید بهنام چاپ سوم- ۱۰۴ صفحه
★ نوشته خواجه نصیرالدین طوسی به تصحیح و تنقیح مجتبی مینوی - علیرضا حیدری چاپ اول - ۶۱۹ صفحه
★ ریشه‌ها نوشته الکس هیلی ترجمه علیرضا فرهمندچاپ‌اول -۶۹۵ صفحه
★ آقای رئیس جمهور نوشته میگل‌آنجل استوریاس چاپ پنجم ۴۰۸ صفحه
★ فاجعه سرخپوستان آمریکا نوشته دی. براون ترجمه محمد قاضی چاپ دوم ۵۹۰ صفحه
★ اندیشه‌ترقی و حکومت قانون عصر سپهسالار نوشته فریدون آدمیت چاپ دوم ۵۱۴ صفحه
★ انقلاب افریقا نوشته فرانتس فانون ترجمه محمد امین کاردان‌چاپ پنجم- ۲۵۷ صفحه
★

---

موسسه مطبوعاتی خزر
**موسسه مطبوعاتی خزر**
**تهران بوذرجمهوری - نزدیک سیروس - تلفن ۵۳۳۹۳۸**

فلسفه نماز در اسلام تالیف محسن‌طالعی نیا زنجانی ۳۰۰ ریال
★ پند دنیا تالیف محمد مهدی‌تاج‌لنگرودی ۲۰۰ ریال

---

**تهران - ابتدای خیابان نظام‌آباد - ایستگاه اسلامی صندوق‌پستی ۴۱ر۲۵۵۶**

۱- با شاخه های‌زیتون (ادبیات فلسطین) ترجمه علیرضا نوری زاده۱۵۲ صفحه ۱۵۰ ریال
۲- هنر درک‌زمانه آنتوان چخوف- ترجمه دکتر مرتضی حقیقت ۶۴ صفحه ۵۰ ریال
★ ۳- لینچ ماکسیم گورکی - ترجمه جرجانی- ۹۶ صفحه ۸۰ریال
★ ۴- پری کوچك ماکسیم‌گورکی- ترجمه‌م.لیسکی ۶۸ صفحه ۶۰ ریال
★ ۵- قطاری درمه منظومه از عمران صلاحی-۳۲ صفحه- ۳۵ ریال
★ ۶- سفری در شب (کودکان) از زهره سهیلی - ۲۰ صفحه- ۲۰ ریال
★ ۷-(ب) بزرك(ب)کوچك نوشته صدف ۲۴ صفحه ۲۰ ریال
★ ۸- بیماری های مغز و اعصاب تالیف دکتر داریوش سلیمانی- ۵۳۸ صفحه ۱۰۰۰ ریال

---

**انتشارات کاویان**
**تهران مقابل دادگستری -تلفن ۳۰۴۵۱۶**

نقش ناکامیها در شخصیت از ذبیح‌اله فرجی ۱۶۸ صفحه بهاء ۲۰۰ ریال
★ عقده‌ها بقطع جیبی ۱۰۱ صفحه از ذبیح‌اله فرجی
★ روانشناسی از زیگموند فروید ترجمه مهدی افشار
★ زناشوئی و اخلاق از برتراندراسل ترجمه مهدی افشار
★ نسبیت از البرت اینشتین ترجمه حسن مرتضویان - مسعود حیدری نوری

---

**انتشارات گنجینه**
**تهران - ناصر خسرو- تلفن ۵۳۰۰۲۱**

زن بیگناه اثر بالزاک ۲۲۲ صفحه ۲۲۰ ریال
★ علی و فرزندانش از دکتر طه‌حسین ترجمه محمدعلی شیرازی۳۰۰ ریال
★ خاطرات خانه اموات فدورداستایوسکی ترجمه‌مهرداد مهرین ۳۰۰ریال
★ بهترین داستانهای دنیا تالیف پیمان ۱۶۰ ریال
★ فلسفه و آئین ایران باستان عباس مهرین ( پرفسور عباس شوشتری) ۸۰ ریال
★ سیر حدیث در اسلام حاج سید احمد میرخانی با مقدمه‌ای از علی دوانی ۳۹۰ صفحه - ۵۰۰ ریال

---

**انتشارات مجیدی**
**ناصر خسرو کوچه حاج نایب -پاساژ مجیدی تلفن۵۲۳۹۶۰**

گل وسط قالی قصه می گوید نوشته محمد فیض ۳۶صفحه
★ پرنده‌ها پرو ازیادشان رفته‌است نوشته محمد فیض ۳۸ صفحه ۲۵ ریال
★ روش تعلیم و تربیت درقرآن شیخ محمد حسن موذنی ۸۰ ریال

---

هروین
کتابی برای همه
مرکز فروش کتابخانه چهر مقابل دانشگاه

---

## نقد کتابهای خوب را برای ما بنویسید

استقبال و توجه شایان شمادر برابر انتشار صفحه بازار کتاب اطلاعات، سبب شده هربار دو‌رنمایه این صفحه پربارتر عرضه شود. باتکیه براین دیدگاه خوانندگان گرامی اطلاعات وعلاقمندان کتاب ازاین‌پس می توانند نقد کتاب های‌پرارزش ولایقی راکه مطالعه می کنند برای‌مابفرستند تابه نام خودشان در صفحه بازار کتاب منتشر شود.

**روزنامه اطلاعات - صفحه بازار کتاب**

**آقای مطالعه**

**کاریکاتور از رحیم خانی**

---

## موسسات انتشاراتی در بازارچه کتاب

**شاهرضا مقابل دبیرخانه دانشگاه تهران**

**انتشارات ابان**
**تهران - شاهرضا - مقابل دبیرخانه دانشگاه تهران - بازارچه کتاب**

تاریخچه‌ای از پیرمخان انتشارات آبان ۲۵۳۷ بها ۴۰ ریال ۵۶صفحه
★ افتاب جنوبی ارسکین کالدول- ترجمه فرخ آگاه ۱۰۲ صفحه- ۹۰ ریال
★ جنك ایران و انگلیس در محمره «خرمشهر» انتشاراتپاپیروس - پخش از انتشارات آبان ۸۰ صفحه ۷۵ ریال
★ قصیده بلندباد ازم.آزاد(محمود مشرف آزاد) ۱۱۵ صفحه - ۱۲۵ ریال
★

---

**انتشارات گوتنبرگ**
**تهران - شاهرضا - مقابل دبیرخانه دانشگاه تهران -بازارچه کتاب تلفن ۶۴۳۴۷۹ - ۶۶۱۰۰۳- ۶۴۲۵۷۹**

★ بوریس پوله‌وی داستان یک انسان‌واقعی ۴۵۰ صفحه ۱۸۰ ریال
★ رز طلائی کنستانتین پائوستوفسکی ۳۱۰ صفحه ۱۲۰ ریال
★ پیدایش جهان ۶۸ صفحه ۵۰ ریال
★ پیدایش و تکامل انسان ۹۶ صفحه ۸۰ ریال
★ پنجاه کار دستی با ترانزیستور ۱۲۲ صفحه ۱۲۰ ریال
★ اسرار تردستی وشعبده بازی جلداول ۲۰۰ صفحه ۲۰۰ریال
★ اسرار تردستی وشعبده‌بازی جلددوم ۲۰۰ صفحه ۲۰۰ریال
★ **از ابوالقاسم‌حالت‌منتشر شد: از عصر شتر تا عصر موتور**
**۲۸۴ صفحه ۲۵۰ ریال**
ازبیمارستان‌تاتیمارستان ۲۸۵ صفحه ۲۵۰ ریال
★ زباله ها و نخاله ها ۲۵۷ صفحه ۱۰ ریال

---

کتابفروشی اشراقی

**تهران خیابان شاهرضا مقابل دبیرخانه دانشگاه بازارچه کتاب - خیابان شاه آباد جنب خیابان باغ سپهسالار تلفن ۳۱۹۹۰۸ - ۳۰۲۸۵۴**

راهنمای مسافرت به اروپا بانضمام مکالمات روزمره به ۵ زبان. تالیف ذبیح‌اله بیات راهنمای جهانگردان ۴۰۰ ریال
★ کلیات چهار مقاله تالیف علی النظامی العروضی السمرقندی به تصحیح ومقدمه محمد بن عبدالوهاب قزوینی ۵۰۰ ریال
★ تاریخ ایران‌زمین ازروزگارباستان تاعصر حاضر تالیف محمد جواد مشکور استاد دانشگاه ۵۰۰ ریال
★ سفر نامه اوژن فلاندن‌به ایران ترجمه حسین نورصادقی چاپ سوم باتصاویر رنگی و جلد اعلا ۱۱۰۰ ریال
★ **دستور زبان انگلیسی** تالیف مهدی قدس ۳۰۰ریال
★

---

**انتشارات گام**
**تهران - شاهرضا مقابل دانشگاه تهران - بازارچه کتاب**

دنیای ممکن نوشته تیورمند ترجمه خلیل ملکی ۱۲۰ صفحه ۱۰۰ ریال
★ کتاب سیاه گرسنگی دکتر خوزه دوکاسترو مترجم خلیل ملکی ۹۶ صفحه ۱۰۰ ریال
★ ارباب ماکسیم گورکی ترجمه‌حسین نوروزی ۱۲۰ صفحه ۱۲۰ ریال
★ زمینه انقلاب مشروطیت سیدحسن تقی زاده ۱۳۰صفحه ۱۳۰ ریال
★ ملل فقیر تالیف بیرموسی ترجمه خلیل ملکی ۲۸۰ صفحه ۲۵۰ ریال
★ در پیرامون‌ادبیات‌زندگی نوشته محمد علی سپانلو ۱۴۴ صفحه ۱۲۰ ریال

# نیازمندیهای اطلاعات

تلفنهای: ۳۲۸۴۱۴-۳۲۸۲۵۷

## گالری ارغوان

خرید وفروش لوازم منزل نوودست دوم ساخت خارج تلفن ۲۴۰۵۴۴

خیابان سلطنت‌آباد فرمانیه خیابان میهن (جنب کلانتری ۲) خیابان نسترن خیابان خوش‌قدم‌نبش پرستو پلاك ۱۶

مبل ودکوراسیون

## تالار جنرال مبل

عرضه کننده زیباترین مبلمان استیل و مدرن ایتالیائی و ایرانی‌انتهای وزراء نبش خیابان ۲۷ تلفن ۶۲۵۸۴۵

افتتاح فروشگاه‌و نمایشگاه

مبل معصومیان

مبل، سرویس ناهارخوری و اطاق خواب تماما چوب با سبکهای‌اصیل ایرانی و اروپائی بنمایش گذاشته شده است. فرح آباد ژاله ـ خیابان دوم نیروی هوائی تلفن:۳۴۹۲۸۲

تعمیر مبل

مبل اردلان

تعمیر مبل و پیراهن دوزی ۶۲۰۰۱۶

رویه‌کوبی مبل فوری هزبری تلفن۹۳۳۵۵۸ و ۹۳۲۵۷۹

تعویض رویه و کار های دکورسازی ۶۴۶۲۵۱

گل فروشیها

نمایشگاه بزرك گل سیکاس

خیابان دروس تلفن ۲۴۳۵۵۳ فرج‌الله ثرونی ا_۱۷۵۵

گل فروشی لاله

میرداماد ۲۲۹۸۲۰و ۲۲۸۳۷۰ آ_۱۷۵۴

گلستان نصرت

انتهای بلوار تلفن ۹۳۷۵۸۴ آ_۱۷۵۳

کرایه موزیك

کرایه موزیك موزیك مهتاب

کرایه‌وسائل موزیک وارکستر های ایرانی و خارجی جهت جشنهای شما تلفن ۸۴۴۰۸۵ آ_۱۹۲۶

کرایه موزیک و ارکستر برای مهمانیهای شما

موزیك اسی

تلفن جدید ۷۵۴۹۷۰ آ_۱۸۰۰

موزیك نورا

کرایه وسائل موزیک‌ـ اکو ارکستر برای مهمانیها ـ فرح آباد ژاله تلفن ۳۴۱۶۴۱ آ_۱۷۴۵

فروش وسائل موزیک

پیانو های آلمانی انگلیسی روسی‌ژاپنی‌رسید جنرال‌موزیک شاهرضاصفی‌علیشاه شماره ۷۰ تلفن ۷۵۷۰۲۹ و ۷۶۲۸۰۲

## پیانوهای روسی

گلبهار ۸۹۴۱۵۵

فروش پیانو

چایکوفسکی ۶۶۴۰۴۶

پیانوی استنوی ـ اند ـ سانز لوئی شانزدهم رویال.

زعفرانیه‌ـپیراسته‌کوچه شیرین اولین‌کوچه‌دست چپ پلاك ۲۱ طبقه‌دوم

لباس عروس

شهرزاد لباس عروس کلاه وگل لباس شب ۲۲۲۵۱۳ و ۶۴۹۲۷۴

فروش دست اول

فروش لباسهای‌نو دست دوم خارجی بانازلترین قیمت ۴تا۸ بعد ازظهر ۲۸۰۰۲۷

## فریزر خانگی

۳۵۰۰ و مان‌کاخ بالاتر ازنلوار ساختمان ۶۵ آپارتمان۲۸

ماشین تحریر برقی (۱۲ تا۲۱) ۸۲۰۸۴۳ ا_۱۸۹۷

لوکس ترین وسایل‌منزل بفروش میرسد.سرویس کامل ناهارخوری استیل بار استیل مبلمان ایتالیائی سرویس اطاق خواب ایتالیائی اطاق خواب بچه آمریکائی تلویزیون گروندیك با کنترل از راه دور ، سرویس کامل‌آشپزخانه جنرال الکتریك ،رخت‌شوئی و خشك‌کن‌جنرال الکتریك .

زعفرانیه ـ پیراسته کوچه شیرین اولین‌کوچه دست چپ پلاك ۲۱طبقه دوم .

اکازیون‌مقداری لباس خارجی زنانه از ساعت ۸ صبح الی۶ بعد ازظهر تلفن ۸۳۵۰۶۸ ا_۲ آ_۱۷۳۴

بعلت مسافرت فوری یکدست لوازم چوبی منبت کار دستی خارجی‌کلاس بالا شامل میز، قفسه لباس پارتیشن وبار ویکدست اطاق خواب، تشك آبی وماشین لباس شوئی و ظرفشوئی‌و دستگاه استریو‌و اسباب بازی برای فروش . خیابان وصال شیرازی کوچه آذین شماره ۱۵ ا_۲ آ_۱۹۶۱

بعلت‌مسافرت کلیه‌وسائل‌منزل بفروش میرسد شمیران تلفن ۲۹۷۹۳۸ آ_۲۱۰۷

حراج واقعی

خانواده بلژیکی اثاثیه منزل‌و لباس زنانه ، بچه‌گانه، مردانه خودرا بعلت مسافرت بحراج میگذارد . از ساعت ۸ صبح تا ۸شب آدرس میرداماد خیابان نفت کوی دهم پلاک ۱۴۴ آ_۱۷۰۶

خرید اثاثیه

## گالری فرش

شایان ۶۶۱۰۶۹ و ۶۶۶۲۳۰ خریدار قالی‌و قالیچه‌کهنه ونوکاخ ۷۹

فرش امید

بهترین خریدار فرش کهنه و نو ۳۳۷۷۰۲ و ۳۴۵۶۵۵

فرش‌ایران‌نوین

فرشهای بقیمت رسیده شما رابرای صادرات گرانتر از همه می‌خرد ۶۵۳۱۹۵

گالری کورش کبیر

خریدار قالی نوو کهنه ۷۵۸۱۴۸

فرش صادراتی

فرش های نو کهنه اعلا شماراخریداریم۷۶۳۴۰۲

قالی شما را منصفانه خریداریم تلفن ۳۴۹۳۴۰

خرید عادلانه فرش صادراتی امیر ۶۴۶۱۹۷ و۶۴۳۳۱۲

فروش اتومبیل

پیکان

پیکان کار فوق‌العاده تمیزمدل ۵۶ـ ۳۶ هزار تومان۳۷۸۷۵۵ آ_۱۷۷۸

پیکان دولوکس ۵۶ شیری کار کرد ۲۰۰۰ کیلو متر با ۵۰۰۰ تومان وسائل اضافی تلفن ۶۴۰۱۸۰

پیکان کار آخر ۳۶ رنگ سفید تلفن ۲۲۲۶۹۰ آ_۱۹۰۶

پیکان دولوکس آخر۵۴ دست اول‌کارکرد۵۰موتور فوق‌العاده تمیز رادیو پخش استریو ۶۳۰۹۰۱ ا_۱۷۳۰

هیلمن

هیلمن اجری مدل ۷۵ بارادیو پخش در وضعیت عالی بمداز ظهر ها ۵ تا۹ تلفن۹۸۱۷۱۱ ا_۲ آ_۷۲۶۶

ژیان

ژیان‌اخر۵۲ فروشی ۹۲۲۳۲۳ ا_۱۰ آ_۱۸۰۰

ژیان ۵۴ بفروش میرسد تلفن ۵۴۱۷۷۰ ا_۱۷۴۸

تویوتا کرونا ۷۶فروشی تلفن ۲۴۴۷۴۱ ۴ تا۷بعد ازظهر .

تویوتا کرونا کوپه ۷۱ شیشه رنگی‌گرم‌کن‌رادیو یخشکن تلفن ۹۲۱۲۷۱

اپل

اپل۶۸رکورد ۲۴ هزار تومان ۵ تا۷ تلفن ۶۶۲۴۳۱ آ_۱۸۸۷

اپل آدمیرال ۶۸ متالیک برنزی پارادیو پخش تلفن ۷۶۴۳۷۳ آ_۱۷۳۳

اپل ۱۷۰۰ مدل ۶۴ با موتور عالی قیمت ۱۷۰۰۰ تومان ۷۶۲۰۷۹ ساعت ۸ـ ۴ بعداز ظهر آ_۱۸۲۲

دوج

یکدستگاه‌اتومبیل دوج‌و الیانت مدل ۶۱ بسیار تمیز رنگشیری مقطوع‌بدون‌واسطه ۱۹۰هزار ریال ۹صبح تا۱۲ بعد ازظهر ۴تا۷ تلفن ۳۷۷۷۵۴

پلیموت والیانت مدل ۷۱رنگ متالیک شرابی ۳۵۵۶۱۲ آ_۱۷۴۶

داتسون

داتسون‌جی‌مدل ۷۸ باگارانتی مشمول تخفیف تحویل فوری تلفن ۳۴۵۰۱۴

جگوار

جگوارتهوه‌ای ۷۲ تمیزدنده‌ای ۲۹۵۰۰۴

جیپ

لندرور

صفر کیلو متر بفروش می رسد تلفن ۲۲۸۵۴۷

۳ دستگاه لندرور مدل ۷۷ کار کرد۲هزاربانمره ۲۶ـ۲۲۰۰۲۳ آقای بهروز ۸ تاه بعدازظهر ا_۱۹۰۱

رنجرور مدل ۷۵ سالم با رنجرور مدل بالاتر معاوضه یا باقیمت‌مناسب فروشی۲۷۳۴۴۹ آ_۱۸۲۱

## معاوضه اتومبیل

جوانان ۵۵ بابیکان مدل پائین معاوضه میشود ۷۱ـ۶۸۱۰۷۰

فروشگاههای اتومبیل

پیکان نقد و اقساط با وام بانکی تلفن۶۴۱۹۵۶

تویوتا سواری وانت با وام بانکی ۷۵۱۸۳۰

ژیان صفر کیلومتر موجود تلفن ۷۸۲۵۴۵

اتومبیل به اقساط طولانی و وام بانکی ۳۰ ماهه ۹۲۱۹۳۱ آ_۱۹۲۱

تویوتا ۷۸ـ رنو ـپیکان جیپ نیسان پاترول دو دیفرانسیال ۷ نفره و ۹نفره با وام بانکی ۳۰ ماهه تلفن ۷۵۰۴۵۱

## رنو نقد واقساط

( تعمیرگاه مجاز شماره ۱)

تلفن ۷۸۲۵۴۵

## پیکان دولوکس

با ۲۵ هزارتومان پیش قسط وبقیه ۳۰ ماهه با وام بانکی: ۸۵۵۱۷۷

داتسون

انواع واقسام اتومبیل های داتسون سواری ووانت نقد واقساط موجود : سیمتری نارمک ۷۹۳۰۳۸ـ ۷۹۱۶۱۲

## داتسون

خیابان قدیم شمیران نرسیده به پل رومی تلفن۲۶۲۱۷۰ ۲۶۴۳۷۰ ـ۲۶۶۴۰۱

هیلمن

## هیلمن ۱۳ تومان پیش‌قسط

بقیه ۳۰ ماهه با وام بانکی ۳۷۳۴۷۲ و ۶۶۹۷۸۳

## تویوتا

کارینا ،کرونا و وانت با وام بانکی

۷۵۶۴۷۰

یکدستگاه رنو ۵ سال ۳۶ دو درب رنگ بژ ۲۱ هزار کیلو متر متعلق به آقای فرانسوی بقیمت۳۷۰ هزار ریال بفروش میرسد تماس از ساعت ۸الی ۵بعدازظهرتلفن ۳ـ۸۳۶۰۷۱ آقای کونیام

شورولت

شورولت‌بلیزر ۱۹۷۷ دنده‌ای کولرخچال‌رادیو نو وبسیار مرتب فقط ۴۰۰۰ کیلو متر‌کار کرد بانامره و بیمه بفروش‌می رسد ۸۴۲۷۰۴ آ_۱۹۳۴

شورولت ایران مدل ۳۵ دنده اتوماتیک تلفن ۸۳۶۵۳۱ آ_۱۸۷۸

شورلت مالیبو مدل ۶۶ـ ۶ سیلندراتوماتیک تلفن۲۲۷۹۸۲ ا_۱۷۵۰

شورلت مالیبو مدل ۶۶ـ ۶ فروشی صبح ۳۷۸۷۹۱ مصر ۹۷۴۷۹۵ آ_۱۷۴۹

بی‌ام‌و

بی‌ام‌و ۳۲۰ آلبالوئی متالیک مدل ۷۷ کارکرد ۱۳ هـزار ۶ـ۲۳ـ۲۲۰۰۰۲ آقای بهروز ۸ تاه بعد ازظهر ا_۱۹۰۲

بام‌و مدل ۷۵ با رادیو پخش ودو حلقه رینگ و لاستیک یخ شکن تلفن ۸۲۹۸۲۱ آ_۱۸۳۰

فیات

فیات ۱۳۱ اس مدل ۷۶ کار کرد ۲۶۰۰۰ از ساعت ۹ تا۱ـ ۴تا۸ـ ۳۷۷۶۲۰ آ_۱۹۰۶

فیات ۱۳۲ ترانزیت۷۴ بفروش میرسد تلفن ۹۴۲۱۴۴ آ_۱۸۲۳

فولکس

فولکس ۶۶ ـ۱۳۰۰ قیمت ۱۵ تومان مقطوع ۲۳۲۷۸۷

گلف فروشی

گلف تمیزرنگ زردفناری باتجهیزات اضافی کنتن ۸۳۵۶۸۳

فولکس ۶۸ قیمت ۲۰ هـزار تومان تلفن ۳۴۳۵۰۷ آ_۱۹۰۳

پژو

حواله پژو ۵۰۴ انگوری سهمیه فرانسه تحویل پاریس ۸۲۱۳۲۱ آ_۱۷۵۷

پژو ۵۰۴ ال ۷۶ کار کـرد ۱۴۰۰۰کیلو متر باررادیو پخش استریو وسائل اضافی بعلت مسافرت فوری بدون واسطه بفروش میرسد تلفن۷۹۴۵۰۸ آ_۱۹۲۱

پژو ۷۱جی‌ال بسیار تمیز ۴۲ هزار تومان بیو اسطه۵۶۲۸۰۵ ا_۱۹۰۴

فورد

فورد تانوس جی‌ال طلایی۷۶ مروشی ۶۶۹۰۱۳ آ_۱۷۵۱

کاماروی ۷۴ ال تی ۸ اتوماتیک با کولر بسیار تمیز تلفن ۸۴۰۴۴۸ اتو طاوس

بنز

بنز مینی‌بوس ۳۰۹ـ ۱۶ نفره موتور بزرگ تلفن ۷۹۰۵۰۸ آ_۱۹۷۵

مرسدس بنز ۲۸۰اس‌ای ۱۹۷۷تمام اتوماتیك با تمام تجهیزات ممکنه بواسطه مسافرت بخارج تلفن ۶۵۳۴۱۶ ازساعت ۲ به بعد

بیوك

بیوك بی‌ـ۲ مدل ۷۷رنك سفید سقف چرمی با رادیو پخش استریوبدون واسطه از ساعت ۶ تا۸ بعدازظهر تلفن۶۸۱۲۱۱

مینی‌مایتر

مینی‌مایتر ۷۳ـ سفید ۱۰۰۰ فرمان‌راست فروشی ۹۷۳۰۶۱ آ_۱۷۲۶

مینی‌وان۷۱ در وضعیت‌خوب مقطوع ۲۱ هزار تومان تلفن ۷۹۰۳۳۸ ۱ـ۳ آ_۱۹۶۰

ولوو

اتومبیل ولوو مدل ۲۶۴ جی، ال رنگمژمتالیک تمام‌اتوماتیک ساخت سال ۱۹۷۶ با نمره ترانزیت ولی‌گمرک شده، بعلت مسافرت بفروش میرسد تلفن ۶۵۴۳۴۰ ساعت ۵ بعد ازظهر بعمد آ_۱۸۲۷

لانچیا

لانچیا۷۲ مدل فولویا آلبالوئی بسیار تمیز بعلت مسافرت بفروش میرسد تلفن۸۲۱۶۹۰ـ ۱۶تا۸ بعدازظهر آ_۱۸۲۰

تویوتا

تویوتا کارینا ۷۶ مقطوع ۵۳ هزار تومان تلفن ۶۶۷۳۰۳ ا_۱۹۰۵

اجاره دهنده بیلهای میکانیکی در سراسر ایران تلفن ۹۳۹۷۵۱

جرثقیل کرایه

جرثقیل جاسب ۵۵۴۰۲۷-۵۵۴۰۲۶ ۵۵۴۰۲۹-۵۵۴۰۲۸

جرثقیل بلوار ۳۴۶۱۱۱-۳۴۲۵۶۳

آنتن تلویزیون

نصب آنتن‌رنگی ۷۳۰۰۲۹

تعمیر تلویزیون

تعمیرا انواع تلویزیون رنگی سیاه و سفید در منزل تلفن ۶۴۶۲۷۷ ا_۱۰ آ_۱۸۲۰

تعمیرگاه مجاز شاوب لورنس و گروندیک و یزمرنگی و سیاه و سفید نصب آنتن رنگی ۸۲۴۴۳۳

تزئینات ودکوراسیون

## نقدواقساط

با یک تلفن منزل و محل کارخود را تزئین نمائید

## ۳۱۴۸۳۹

دکور المپیك

ارزان سریع

کاغذ دیواری ـ موکت ـ کفپوش ـ پرده‌کرکره ـ نقاشی ساختمان وغیرو تلفن ۹۲۹۷۸۵

نقاشی پرده کرکره‌کاغذ موکت تلفن ۶۶۸۹۵۰

نقاشی ساختمان

نصب کاغذ دیواری موکت فوری ۸۵۷۵۴۹ ا_۱۰ آ_۱۷۳۰

خدمات تزئینی آناهیتا

موکت کاغذ دیواری‌پرده‌کرکره سقف پوش کف پوش نقاشی ساختمان در اسرع وقت تلفن ۳۱۵۲۶۲ ا_۱۹۷۹

تزئین اطاق عقد ۵۲۴۴۶۰

شرکت سیلورشاپ

نقاشی ساختمان ظلی و جزئی موکت و کاغذ ۲۲۰۵۶۴ ا_۱۳ آ_۱۹۰۳

کاغذ دیواری ، کرکره موکت بقیمت تجارتی ۹۲۵۴۱۹

## حتی‌جمعه

کاغذدیواری موکت

## ۶۸۴۹۵۴

پهلوی‌ایوبی‌شماره۲۲

شرکت‌رادیکو

کاغذ دیواری، موکت،کفپوش پرده‌کرکره و نقاشی ساختمان ۳۷۴۲۳۱

شرکت ۳۱۷

نقاشی ساختمان موکت کاغذ دیواری تلفن ۳۱۷۴۱۵

موکت نمدی بلژیکی با نصب متری ۲۲تومان تلفن۷۹۷۴۹۰

پارکت ، موکت .نقاشی ساختمان ، تلفن

۳۰۵۳۳۰

موسسه حاتم

مقاطعه و تعمیرات ساختمان تزئینات ، موکت ، کاغذ دیواری نقاشی ۷۳۶۶۵۵

شمادر هر کجای تهران هستید راحت در منزلتان باشید ما نمونه کلیه امور تزئینات رامی آوریم انتخاب با شما نصب فوری باما ۹۲۴۸۵۹

## شرکت تزئیناتی شب نور

عرضه کننده بهترین انواع‌کاغذ دیواری،موکت ، پارکت، پرده پرسیانا و کلیه تزئینات دکوراسیون‌ونقاشی‌ساختمان مجددا افتتاح شد.

آدرس خیابان تهران نو مقابل استخر آریا تلفن های۷۹۶۴۰۷۴ـ۷۹۵۱۵۹ و۷۹۸۰۶۶ و۷۹۱۰۰۲

## تویوتا

کارینا ـ کرونا ـ وانت تحویل فوری نقدواقساط ۳۱۴۵۷۱ـ۳۰۲۸۱۸

mazda مزدا

## مزدا وانت

۱۸۰۰ ـ ۱۶۰۰ـ ۱۰۰۰

مزدا لوازم یدکی

نقد و اقساط با وام‌بانکی

نمایندگی مزدا کورش

خیابان‌ملت‌ساختمان‌شماره ۹ تلفن ۳۰۴۹۳۰

برای اتومبیل شما

## تعمیرگاه اتومبیل

ایران باختر افتتاح شد

جاده ساوه شهر ولیعهد بدون وقت قبلی جهت صافکاری و نقاشی و مکانیکی و باطری سازی آماده بکار است .

کرایه اتومبیل

تراول تاکسی

حبس‌اباد

باانومبیلهای تشریفاتی‌باراننده وبی‌راننده‌شبانه روز درخدمت شماست تلفن های ۸۵۴۴۳۱ـ ۸۵۴۴۲۹ ۸۵۷۸۷۱ ـ ۸۴۸۴۵۱

ام.آ.اس

اتوبوس و مینی‌بوس دربست برای مسافرت و داخل شهر ۹۷۰۸۱۴ و ۹۷۸۸۱۵

اتوسوپر جدید

کرایه اتوبوس و مینی بوس تلفن ۷۳۹۷۸۳ـ ۷۳۸۶۵۲

آی.تی.اس

اتوبوس‌و مینی بوس دربست گاراژ مسافربری جاده کرج تلفن ۸۰۰۵۵ کد ۰۲۲۲۱ دفتر مرکزی ۷۹۷۶۷۶ و۷۹۴۶۴۷

تکنوترافیك تاکسی

سرویس شبانه‌روزی ۲۳۵۰۴۷ ـ ۲۳۵۷۸۰

تاکسی تلفنی شبانه روزی‌تلفن ۸۳۶۲۱۸ و ۸۳۲۶۱۰

مینی‌بوس دربست جهت سرویس کرایه داده می‌شود تلفن ۷۹۰۵۰۸

نایس تاکسی سرویس

شبانه روزی تلفن ۲۳۳۱۴۲

بارکش شهری

## شوش بار

حمل‌بارواثاثیه منزل‌با بسته‌بندی درشهروشهرستان

۳۶۱۱۱۱ ۳۶۱۱۱۲ ۳۶۱۱۱۳ ۳۶۱۱۱۴

بیمه ازمبداء تامقصد

ماشین آلات

## چیلر

۳۰ تن کریرموجود است تلفن ۲۶۸۲۸۸

۳ دستگاه موتور برق کاترپیلار ۲۴۰ کیلووات و یکدستگاه اتوبوس ماگیروس ۴۵ نفره مدل ۷۶ ویکدستگاه سرند کامل با ویبره‌نو ۱۰۰تن درساعت ساخت‌فرانسه بسیار تمیز و یکدستگاه بلدوزرکاتر پیلاردی۸ـ کابقیمت مناسب‌بفروش میرسد تلفن ۸۴۹۸۶۷از ۸ صبح تاه بعدازظهر

## سیلورشاپ تزئینی

موکت، کاغذ ، نقاشی بقیمت تجارتی میرداماد ۲۲۰۵۶۴ ا_۱۷۵۵

برای ساختمان شما

سیمان

تحویل فوری ۹۲۹۷۸۵

شرکت ایران

نقاشی ساختمان، کاغذدیواری ۷۹۰۷۱۵

داربست فلزی فردوس نصب فوری ۷۳۴۲۱۸

ایزولاسیون پشت بام با

## ایزوگام

سیمانکاری ـ نماسازی‌وپولیلاک

انواع پشم شیشه ۹۵۵۷۸۱

سنگ ۶۶۸۶۷۹ ا_۱۵ آ_۱۶۸۹

متال آلومین

درب و پنجره فوری آلومینیومی فوری ۵۶۱۴۰۸

ایزولاسیون پشت‌بام با

## ایزوگام

وانواع پشم شیشه شرکت باماپاد ۶۲۶۰۱۴ شعبه مشهد ۴۹۸۷۶

## مقاطعه کاری

تعمیرات‌و نقشه‌کشی ساختمان باکلیه مصالح

## ۷۵۳۳۹۰

ا_۲۰ آ_۱۷۳۱

سمپاشی شهریور

منازل و باغات۷۳۸۲۲۲

اسفالت ،نقاشی،پارکت مقاطعه کاری مرغوب ۸۹۰۷۳۲

فیرو گونی واسفالت

باتضمین ۷۳۸۴۵۵ـ۷۳۰۱۰۸

نوسازی و تعمیرات ساختمان شرکت آرتاج ۶۶۵۲۷۰

کلیه کار های برقی وسازنده تابلو های برق در تهران و شهرستان ۸۲۶۳۹۷

اسفالت با تضمین فوری ۳۷۴۳۸۸

نقاشی ساختمان می پذیریم ۷۵۴۴۹۳ ـ ۷۶۴۴۳۹

تولید و نصب سنگهای ساختمان و تعمیر ساختمان در اسرع وقت ۹۵۸۴۶۹

داربست فلزی ایرانشهر

## ۸۲۶۳۴۸

سقف‌حیاط‌خلوت سایبان اتومبیل

## ۸۴۴۳۷۰

آسفالت پشت بام‌وکوچه وقیرگونی فوری ۹۶۲۲۵۳

اسفالت

کوچه ، بام، خیابان‌تلفن ۷۶۹۵۲۶

داربست پلیت ۷۳۶۰۱۹ نصب‌فوری‌داربست‌فلزی

گروه صنعتی رهنمون کابل‌کشی سه‌فاز نصب تابلو های سه‌فاز وسیم کشی ساختمان تلفن ۵۵۸۶۱۷

فروش و نصب داربست ۸۵۶۲۵۴

رولپلاك ۳۷۴۳۸۸

پیچ سنك ۳۷۴۳۸۸

## ایزوگام

نمایندگان رسمی شرکت پشم شیشه ایران در تهران

سازمان بنیاد ۶۶۷۵۶۸ ـ۶۶۲۹۳۲ـ ۶۴۶۲۱۱ ـ۶۶۴۳۹۰ ـ۶۴۷۱۵۱

★★★

باماپاد۶۲۶۰۱۴ شعبه مشهد ۴۹۸۷۶

★★★

ینسوله ۹۲۱۶۸۴ ـ۹۲۸۵۳۷

★★★

ایران ایزول ۶۶۷۵۳۷ ـ۶۴۸۵۲۱ ـ۶۴۴۳۱۷

★★★

ایزووورك ۲۲۸۵۰۴

## آبگرمکن ۳۰ گالنی و ۵۰ گالنی نفتی و گازی

تکنوکام ۸۳۱۱۳۶ ـ ۸۲۷۶۸۳

## چکه سقف

ایزولاسیون پشت‌بام بدون کندن عایق قبلی باتضمین شرکت‌ایزومر ۷۵۰۶۳۴

سالن پذیرائی ساهین

باهنرین غذاها و جالبترین پذیرائی آماده جشنهای عقدو عروسی و میهمانیهای شمامی باشد سلسبیل خیابان رودکی چهار راه دامپزشکی ۹۵۶۶۷۴

سفارش درمنازل پذیرفته می شود

تالار پذیرائی جهان

آمادەبرگزاری و پذیرائی‌جشن های عروسی و میهمانیهای خانوادگی شما میدان قدیم تجریش مقابل بیمارستان رضا پهلوی ۲۷۵۷۴۸

هرنوع غذای آماده

برای هرگونه مجالس ۹ـ۳۶۶۵۴۸

هتل شهیاد

دارای سالنهای ۳۰ و ۱۸۰ نفره آماده برگزاری جشنهای عروسی و میهمانی های خانوادگی و خصوصی خیابان ثریا بین روزولت و فرصت تلفن ۸۲۹۵۴۲

سالن پذیرائی پیمان

جشن‌عقد عروسی و میهمانیها فرح آباد ژاله خیابان پنجم نیروی هوائی فلکه دوم تهن ۳۳۳۲۰۰ و ۳۴۹۲۰۰

## جشن عروسی

عصرانه و شام کامل با ۳۰۰ ریال

عصرانه ۱۸۰ ریال

تالار آئینه امیر

شاهرضا مقابل سینما رویال ۳۰۲۸۴۸

سالن پذیرائی خیام

باکادری مجهز تزئینات و دکوراسیون عالی‌آماده‌برگزاری جشنهای عروسی و میهمانی های‌شمانارمکفلکه هفت‌حوض تلفن ۷۹۵۲۲۶

سالن پذیرائی برلیان

آماده برگزاری جشن های تولد عقد وعروسی

باسرویسهای‌مجهز به گرمخانه آماده پخش انواع غذا های ایرانی و فرنگی به منازل

جاده‌قدیم شمیران جنب‌وزارت بهداری‌تلفن ۷۵۶۸۸۰و ۷۵۶۹۱۹

سالن پذیرائی دانش

عقد عروسی و میهمانی های خانوادگی هاشمی میدان سپاه دانش ۹۵۱۶۰۳

سالن پذیرائی بهشت فرزین

آماده برگزاری جشن های عروسی تولد و میهمانی های خانوادگی‌نارمک‌سه‌راه سمنگان تلفن ۷۳۵۲۲۴

تعمیر بخاری آبگرمکن

سرویس و جوشکاری آبگرمکن گازی و نفتی فوری ۸۹۴۳۶۴

تعمیر انواع ابگرمکن و کولر ۷۶۷۴۷۳

## ایزوگام

نماینده نصب و فروش ایزوگام‌دراستان‌خراسان

شرکت فیلد

مشهدمیدان‌عدل پهلوی‌ساختمان فیلد تلفن ۴۶۴۹۳

شرکت‌پشم‌شیشه‌ایران

## سیمان‌و

آهن‌آلات ، درب پیش ساخته کاشی ایتالیائی‌و سرویس حمام

## ایرانیت‌و آردواز

تکنوکام ۸۳۱۱۳۶ و ۸۲۷۶۸۲

## چرا من‌کوئیل

ساختمان ساخته شده‌یادر حال ساخت شما را بدون محل موتورخانه و بدون لوله‌کشی وکنده کاری سیستم حرارتی وتهویه مطبوع نصب مینمائیم تلفن ۸۳۰۹۹۶ ا_۱۸۲۵

نمایندگی ایزوگام در فارس سازمان پرستو تلفن۳۶۰۱۲ آ_۱۸۱۹

## سیمان

تلفن ۹۳۳۶۵۰

رولپلاك‌و تعمیرساختمان ۹۳۰۰۴۷

سیمانکاری و آسفالت عادلانه ۹۳۰۰۴۷

نقاشی ساختمان مدرن فوری تلفن ۷۳۲۱۵۹

نقاشی‌مدرن‌ساختمان ۸۴۸۰۹۹

سیم‌کشی‌ساختمان و کابل‌کشی تهران‌وشهرستان تلفن۸۲۶۳۹۷ ا_۱۰ آ_۱۶۲۵

تعمیرات‌انواع‌کابینت آشپزخانه پذیرفته میشود۷۳۸۴۴۷ ا_۵ آ_۱۹۴۸

تعمیرات ساختمانی عبدلی حفر چاه و تخلیه بانفرات مخصوص مقنی ۹۶۰۰۸۴ ا_۳ آ_۱۷۵۱

کانال‌کشی و لوله‌کشی ساختمان فوری۳۶۴۴۴۰

# نیازمندیهای اطلاعات

تلفنهای: ۳۱۱۲۳۰-۳۱۱۲۲۹

نیازمندیهای اطلاعات تلفنی آگهی میپذیرد

**داربست فلزی** شرکت ایران بست
نصب فوری تلفن ۸۹۶۰۷۷

**شستشوی مبل و فرش**

**قالیشوئی اخوان**
تلفن ۵۹۰۵۳۹

کلین سرویس دلیجان‌نو خشکشوئی مبلمان ـ موکت ـ فرش ـ پرده و داخل اتومبیل در محل ما ۷۵۶۸۶۰ و ۷۵۶۷۹۷

**قالیشوئی وطن**
۵۵۱۶۷۰

کلین سرویس پاکزا
خشکشوئی فرش مبل موکت وکلیه کفپوش ها با آخرین تکنیک تمیزتر و ارزانتر تلفن ۸۵۲۹۹۰

**قالیشوئی بیوک**
بسرپرستی داریوش
رفوگری و رنگ برداری‌پذیرفته می شود تلفن ۵۵۱۳۶۰ و ۹۷۷۱۱۸

**سرویس‌شهریور**
بزرگترین خشکشوئی پرده ،مبلمان ، موکت ، فرش وتعمیر پرده کرکره
۷۳۸۲۲۲

رفوگری فرش نعمت ۳۱۰۳۷۵
۱ـ۱۳ آـ۱۹۲۱

قالیشوئی شربت‌اوغلی شستشو بااصول‌مذهبی ۹۲۶۱۸۹ ـ ۶۲۶۱۴۶

**خشکشوئی موکت**
متر ۵ تومان مبلمان یکدست ۱۰۰ تومان تشک اتومبیل ـ پرده و نظافت کلی ساختمان
۶۴۶۸۷۷ـ
۶۴۸۲۹۱

قابل توجه بیمارستانها وهتل‌ها
کارخانه خشکشوئی و سفید شوئی امیربال با دستگاه های مجهز سفارشات کلی و جزیی میپذیرد ۷۹۵۶۰۹ و ۸۹۸۸۱۵

**بهمن سرویس**
بزرگترین خشکشوئی مبلمان فرش موکت‌پرده وتعمیر پرده کرکره
۸۵۶۵۱۰

قالیشوئی برف ۵۹۱۱۶۳ و ۵۹۳۳۰۷

**قالیشوئی زمرد**
قالیهای شمارا طبق قوانین اسلامی شسته‌وسریعتر تحویل میدهد ۹۲۱۷۷۴

**لوله‌کشی گاز**
لوله کشی گاز با تائید ۹۲۹۸۲۸

**لوله‌کشی گاز**
شوفاژ تائید شرکت ملی گاز شرکت رهیکان ۲۲۹۸۵۶

**لوله‌کشی گاز**
شوفاژـچیلر ـلوله‌کشی سرد و گرم ـ فاضلاب .
۸۹۰۷۹۲

**ایران‌گاز**
پخش‌گاز ۵۹ـ۸۹۱۲۵۲ ۹۷ـ۸۹۲۱۹۱
قبول سفارشات همه روزه از ساعت ۷صبح‌الی ۹ شب
تلفن شکایات ـ ۸۹۲۱۹۰
سرویس و تعمیرات اجاق ـ آبگرمکن وتاسیسات
تلفن ۸۲۷۱۶۱ ۸۲۷۱۶۴ ۸۲۷۱۶۵
از ساعت ۷ صبح الی ۸ شب
نمایشگاه محصولات شاهرضا میدان فردوسی

---

لوله‌کشی گاز با تائید شوفاژ ـ تهویه برق شرکت جتیسکو ۲۲۷۸۷۸

**لوله‌کشی گاز**
باتایید شرکت ملی گاز ایران شرکت پدیک ۸۳۵۸۵۶
۱ـ۱۰ آـ۱۹۶۰

لوله‌کشی‌گاز باتائید شرکت‌ملی گاز شرکت مهندسی وایس‌هایت ۸۵۳۷۴۵

**تعمیروسرویس شوفاژ**

نصب‌شوفاژ و تهویه مطبوع و آب رسانی شرکت مکرول ۸۲۲۷۸۸

نصب و نگهداری فوری شوفاژ ،تهویه ، برق ، ۸۹۴۱۵۱ و ۸۹۱۷۴۸

نصب‌سرویس شوفاژشمیرانات
۲۶۲۶۹۸

نصب ـ سرویس ـ نگهداری شوفاژ ـبرق ـ تهویه ـ کولر
الکترا ۹۵۳۷۸۸

شرکت آتش دم نصب و نگهداری شوفاژ فن کویل ، چیلر و عملیات الکتریکی ۶۴۹۰۰۲

شوفاژو تهویه و برق شرکت مهندسی وایس‌هایت ۸۵۳۷۴۵
۱ـ۱۰ آـ۱۷۱۱

شرکت تاسیساتی
**اسکاندترید**
شوفاژ، تهویه مطبوع ، برق، لوله‌کشی آب، آسانسور ۲۴ ساعته‌نصب‌وسرویس نگهداری سالیانه
تلفن ۹۲۲۸۶۴ و ۹۳۵۳۵۲ و ۹۵۰۱۱۴

نصب‌ولوله‌کشی شوفاژ تهویه ـ آبرسانی ـگاز شرکت تاوسا ۷۹۴۶۹۴

شرکت تاسیساتی
**بی‌بی‌یان**
با ۲۰ سال تجربه تهیه ونصب موتورخانه ( شوفاژ) درمدت ۲۰ روز تعمیر شوفاژ وتهویه مطبوع ( چیلر) شبانه روزی
تلفن ۷۹۷۱۲۹

**شرکت مهندسی ژیسکار**
با مهندسین وتکنسین های مسلط‌وباتجربه آماده‌سرویس نصب تهویه مطبوع و شوفاژ و نگهداری و راه‌اندازی و در تهران و شهرستانها میباشد ۶۵۴۷۷۰ـ ۶۵۴۹۶۰ـ ۶۳۰۹۱۶

انواع کارهای تاسیساتی
(شوفاژ گاز سرد و گرم نصب چیلر بخار و غیره)
تلفن ۸۵۸۸۰۰
شوفاکو
آـ۱۵۱۴

**تعمیروسرویس کولر**

نصب و سرویس کولر استخر ، شوفاژ ، برق و تهویه تعمیر و نگهداری

هامدشور ۹۲۱۰۰۹

سرویس کولر وآبگرمکن ۷۶۶۷۳۳

تعمیر کولر و آبگرمکن تلفن ۳۵۰۷۲۷ و ۷۶۶۸۸۶ و ۳۶۰۲۲۰

نصب و سرویس کولر نارمک
۷۳۶۷۱۸

نصب و سرویس کولر ۸۵۳۹۵۹

سرویس کولر فوری
۳۵۴۵۴۴

کولر شوفاژ برق لوله کشی تلفن ۷۵۲۶۶۶

نصب کولر و کانال کشی ساختمان ۹۳۸۹۳۶

نصب و سرویس کولر ۷۵۹۷۴۴

---

سرویس کولر و شوفاژ در اسرع‌وقت ۶۶۳۷۶۲

سرویس فوری کولر
تلفن ۷۹۷۱۲۹

نصب و سرویس فوری
کولر ۸۹۰۷۹۲

نصب و سرویس کولر ۷۶۳۴۷۲

نصب سرویس کولرشمیرانات
۲۶۲۶۹۸

سرویس وتعویض بوشال
کولر فوری
۳۷۰۸۵۳

سرویس و نصب کولر، لباسشویی فوری ۸۹۴۳۶۴

نصب و سرویس کولرو شوفاژ ـ رحمانی ۷۶۱۴۴۹

تعمیروسرویس کولر وقبول هرنوع کار برقی‌تلفن ۷۵۵۵۰۸

**سازمان شهاب**
تعمیر و سرویس انواع لباسشوئی و ظرفشوئی
تلفن ۵۶۰۲۷۵

سرویس و نصب کولر
۹۳۶۵۴۴

نصب‌و سرویس و کانال‌کشی در جنوب تهران ۵۵۰۲۹۱
۱ـ۱۰ آـ۱۷۵۳

**تعمیریخچال**

تعمیریخچال فریزر
سیدحسین ۲۴۲۴۳۸

ساخت سردخانه تعمیر انواع یخچال نصب و سرویس کولر دراسرع وقت
۳۴۰۱۰۶

تعمیر انواع یخچال و اجاق گاز تلفن ۲۴۷۳۵۸

تعمیر یخچال ، کولر ، آبگرمکن ۳۱۰۳۴۰

**لوله‌بازکنی**

خدمات پایون
**لوله‌بازکنی**
ترکیدگی لوله و ترمیم
لوله‌کشی وبنائی جزنی
**شبانه‌روزی**
۵۴۳۴۷۳
آـ۱۸۱۹

موسسه فنی دل‌آرام
**لوله‌بازکنی**
۳۵۰۷۲۷
۷۶۶۸۸۶
۳۶۰۲۲۰
آـ۱۷۳۱

لوله بازکنی و ترکیدگی لوله
۹۳۶۵۴۴

لوله بازکنی و تخلیه‌چاه
فوری ۳۷۰۸۵۳

**تشخیص ترکیدگی**
لوله بادستگاه الکترونیکی و لوله‌بازکنی و لوله‌کشی وترمیم ۶۵۹۰۴۷ و ۹۲۰۱۷۵

تشخیص‌ترکیدگی لوله و لوله بازکنی‌سرویس کولر ۹۵۰۷۴۲

لوله بازکنی فوری ۷۶۰۶۲۷

شخیص ترکیدگی لوله بادستگاه آمریکائی و لوله بازکنی تلفن ۶۶۰۸۵۱

---

لوله‌بازکنی فوری
۲ تومان ۵۳۴۴۲۲ ۵۶۲۹۰۴ ۵۳۸۳۲۷ ـ۵۳۷۸۱۷

لوله‌بازکنی و تشخیص ترکیدگی شمیران ۲۶۳۵۴۶

نشت‌یابی رامتین
الکترونیک و ترمیم بلافاصله تشخیص ترکیدگی با دستگاه ۶۳۷۱۲۶

**امداد سرویس تشخیص ترکیدگی**
لوله بادستگاه الکترونیکی و ترمیم‌و ولوله‌کشی و لوله‌بازکنی وبنائی بامصالح شبانه روزی ۹۳۱۴۱۴ و ۹۲۱۶۹۷

لوله‌بازکنی فوری ۸۵۳۹۵۹

تخلیه چاه . لوله بازکنی شبانه روزی تلفن ۳۵۱۴۲۱

لوله‌بازکنی و ترکیدگی لوله ۸۲۷۴۰۸

لوله‌بازکنی شبانه روزی فوری ۶۳۶۳۷۹

**تخلیه‌چاه**

تخلیه چاه فوری
۷۶۲۰۱۰

ارزانترین حلبه براش چاه ولوله بازکنی تلفن ۶۴۸۵۵۲

**تخلیه و حفر**
هر نوع چاه و لوله بازکنی فوری و تعمیر ولجن کشی ولایروبی‌چاه بادستگاه موتور و ۲۰٪ تخفیف ازتمام شرکتها
ایران تخلیه :
۹۳۵۲۸۶

تخلیه چاه ولوله‌بازکنی
۷۶۶۷۳۳

**امداد سرویس تخلیه‌چاه**
تخلیه هر نوع چاه وسپتیک ولجن باهر غلظت باتانکر های متعدد و برق سه‌فاز و موتور های مخصوص لجن کش و لایروبی با دستگاه مخصوص وانحصاری بدون دخالت‌دست شبانه روزی فوری
۹۳۱۴۱۴
۹۲۲۰۵۸
۹۲۱۶۹۷
۶۲۱۴۷۵

**تخلیه‌چاه**
۹۲۰۱۷۵ و ۶۵۹۰۴۷

شرکت فنی آبشار
تخلیه و حفر چاه باپمپ های مخصوص لجن‌کش ۶۸۷۹۲۸

شرکت تخلیه اس . اف
هرمتر ۲۰ تومان تلفن ۵۴۴۸۶۸ ۵۴۴۷۹۲

تخلیه چاه تهران و شهرستان سری ۳۰ تومان ۹۶۹۵۱۳

**تخلیه‌چاه**
ولوله بازکنی تلفن ۳۵۰۷۲۷ و ۷۶۶۸۸۶ و ۳۶۰۲۲۰

**آگهیهای متفرقه**

قبول سفارشات ویترای باقیمت مناسب و در اسرع‌وقت‌تلفن ۹۲۵۶۵۱

قابل‌توجه‌سلف سرویس‌وزارت خانه ها و موسسات شرکت مواد غذائی بیمانکار سلف ـ سرویس وزارت‌خانه ها و موسسات بزرگ بامدرن ترین تجهیزات‌و ۱۵ سال سابقه کار آماده بستن قرارداد از ۲۵۰ تا پنجهزار نفر می باشد تلفن ۲۲۷۳۴۰ ساعت ۳الی ۴ بعد ازظهر
۱ـ۳ آـ۱۷۲۵

---

## تجارتخانه

غلامعلی ملکی
واردکننده انواع فرشهای ماشینی در تهران و شهرستان هانماینده فعال پذیرفته میشود تلفن ۳۰۲۶۶۲ و ۳۰۳۲۰۴ تهران صندوق پستی ۲۵۰۸
اـ۱۵۱۳

قابل توجه مسافرین‌لندن
**هتل ایرانی امپریس**
واقع در بهترین نقطه لندن دارای خدمات پزشکی ، فرهنگی ترجمه ، خرید . رزرو اطاق ۲۲۹۹۱۵۶ ـ ۰۰۴۴۱

سک فروشی
یك سك جرمن شیپرـ واردی از امریکا با شناسنامه سن ۵ر۱سال از ساعت۷ الی ۱۰ شب قیمت ۲۵ هزار تومان تلفن ۸۲۰۶۸۳

**گمشده**

بدینوسیله باطلاع عموم میرساند که کارت بازرگانی سال ۲۵۳۶ شماره ۳۴۵۹۹ـ۵۸۴۴۸ شرکت تولیدی ساوالوکس سهامی‌خاص مفقود شده است ازدرجه اعتبارساقط است‌وهرگاه در دسترس کسانی قرار گرفته باشد بی ارزش خواهد بود .
شرکت تولیدی ساوالوکس
آـ۱۸۰۶

چون اجازه کار شماره ۱۶۵۱۱ ـ۲۰ـ۲۷۵ بنام جان‌مك‌لاکلین‌مفقودشده است از یابنده تقاضامی شود به تهران میدان آرژانتین خیابان بیهقی خیابان چهاردهم شماره ۱۱ طبقه سوم شرکت فوسیکو ایران پست و یا تحویل و مژدگانی دریافت دارد .

**مفقود شده**
کارت شناسائی روزنامه اطلاعات بانضمام کارت شناسائی وسائل ارتباط جمعی کارکنان مطبوعات اینجانب رضا بخشی‌پور مفقود شده‌است‌ازیابنده خواهشمند است به روزنامه اطلاعات واقع‌در ابتدای خیابان خیام ـ مرحمت فرمایند.

چکهای‌مسروقه زیر در ساعت ۲۴ روز ۱۴ر۳ر۳۷ در آبادان مفقود گردیده بدینوسیله بی اعتباری آنها اعلام میشود.
۱ـ ۲۳ قطعه چک از شماره ۵۷۱۱۰۲ الی ۵۷۱۱۲۵ از حساب جاری شماره ۱۱۲۰ بانک ملی ایران شعبه حسینیه ارشاد
۲ـ سه قطعه چک بشماره‌های ۱۳۹۲۹۲و۹۳ و ۹۴ ازحساب جاری‌شماره۴۴۱ بانک‌صادرات ایران شعبه پامنار شمالی
۳ـچک شماره ۴۲۲۳۴۰ر۵ر۲ج از حسابجاری شماره ۱۰۳۷ بانک تهران شعبه عباس اباد بمبلغ ۷ میلیون ریال دروجه محمد یاری‌جو
۴ـ چک شماره ۰۹۷۶۷۱ـ ۱۷ر۲ر۳۷ بانک ملی ایران جاری
۱۱۷۶در وجه محمد یاری‌جو بمبلغ ۲۵۰٫۰۰۰ ریال
۵ـچک شماره ۳۰۲۲۹۸ بانک ایرانیان شعبه مرکزی حساب جاری۱ر۴۲۶۴ بمبلغ ۱۶۸۰۰۰ ریال.
۶ـ دو فقره چک بشماره های ۳۰۲۲۹۹و ۳۰۲۳۰۰ ازحساب جاری ۱ر۴۲۶۴ بانک ایرانیان شعبه مرکزی
۷ـ چک بانک ایران و انگلیس بامضاءشرکت ایرکابل دروجه محمد یاری‌جو
علاوه بر چک های فوق‌الذکر شناسنامه‌شماره ۹۲۵۲۹ صادره همدان بنام محمد یاری جو و گواهی نامه رانندگی بشماره ۳۷۲۷۵۳ ـ بتاریخ ۶ر۱۲ر۵۱ پایه دوم شخصی تهران نیز جزء مدارك مفقود شده می باشدکه تقاضا دارد درصورت یافتن آنها با تلفن شماره ۲۲۴۳۵۴ و ۲۲۸۵۷۶ و ۲۸۳۴۹۵محمد یاری‌جو تماس و مژدگانی دریافت دارد.
اـ۱۵۲۲

کارت بازرگانی به شماره ۲۵۵۸۱بنام الیاس نالیو مفقود شده است واز درجه اعتبار ساقط است
آـ۳۵۷۳

---

کارت بازرنی اینجانب حسن علاقه‌بند پیگاهی‌بشماره ۲۳۲۸۴ شرکت فیدیران مفقود گردیده است‌از یابنده خواهشمندیم با شماره ۶۸۳۴۹۹ تماس گرفته و مژدگانی دریافت نماید و در غیر اینصورت از درجه اعتبار ساقط است.
آـ۱۵۱۶

دسته چک ۲۵ برگی از شماره ۵۹۵۶۷۶ الی ۵۹۵۷۰۰ بانک صادرات ۵۵۸ مفقود شده از اعتبار ساقط است.
اـ۵۴۲

**آپارتمان‌فروشی**

اکازیون
آپارتمان با ۱۰۰ مترزیر بنا با کلیه‌تجهیزات‌طبقه پائین نوساز فوری نقدا ۳۵۰ هزار تومان‌بفروش میرسد تلفن ۲۴۸۵۲۲

آپارتمانهای فروشی
درگاندی جردن ۲اطاق‌خوابه باسرویس کامل پارکینگ و انبارآماده‌برای فروش۲۲۲۴۷۹ و ۲۲۲۴۸۰

فرح شمالی طبقه اول
دو خوابه ۱۲ ساله لوکس با حیاط و گاراژ زیر زمین تلفن‌ وکولروجواز آرایشگاه‌فروشی ۸۵۵۲۷۱

اکازیون درگیشا
آپارتمان طبقه همکف باحیاط وسیع اختصاصی و پارکینگ ۲اطاق خواب بزرگ ، سالن پذیرائی،هال ، سرویس‌ایرانی، فرنگی،پرده ، لوستر ، کولر، شوفاژ موکت کاغذ دیواری، فیش تلفن باوام بانکی بفروش میرسد تلفن ۶۳۶۵۳۳ و ۶۳۷۳۳۳

یکدستگاه آپارتمان مهندسی ساز دواطاق خوابه ۱۶۰متر مربع زیر بنا باکولر شوفاژ سرویس‌کامل‌انباری و پارکینگ واقع در الهیه خیابان فرشته کوچه‌وجدانی بفروش میرسد ۴تا۸ بعد ازظهر ۲۹۸۴۱۵ و ۶۳۸۲۶۳

**شهرک غرب**
اول فاز پنجم ویلا ۶۷۵ متر ۴۳۰ متر بنای مفید نیمه کاره بعلت‌مسافرت‌فروشی ۸۳۹۴۶۶
آـ۱۵۰۹

آپارتمان تك واحدی ۳ اطاق خوابه ۵۷۰ هزار تومان آیزنهاور میمنت تلفن ۹۵۵۶۵
۱ـ۳ اـ۱۵۱۳

آپارتمانفروشی در آریا شهر تلفن ۹۸۲۵۵۳
۱ـ۲ آـ۱۵۱۰

**ده‌درصد ارزانتر**
اپارتمان طبقه چهارم ۸۰ متری دو اطاق خوابه با سالن پذیرائی کولر و شوفاژ تلفن مستقل در صبا شمالی نزدیك بزرگمهر [illegible] تراز قیمت‌روز بعدازظهر تلفن ۳۹۲۳۶۰و۳۰۲۰۲۳

**۴دستگاه آپارتمان**
واقع در خیابان رودکی دامپزشکی پلاك ۱۴۵ با شوفاژ روشن سرویس کامل با پرده چرمی هر دستگاه ۲۵۰ هزارتومان وام بانکی قیمت هر دستگاه ۳۹۵ هزارتومان بفروش می رسد تلفن ۹۵۹۹۶۹

اکازیون برای فرهنگیان
آپارتمانی‌در طرشت جزء سری اول که ساختمان آن آخر تابستان‌به اتمام میرسدبامساحت ۱۱۹ متر بفروش میرسد تلفن ۸۴۴۲۲۴
۱ـ۱

یک فرصت استثنائی
یکدستگاه اپارتمان طبقه اول با۱۲۰ متر نضای مفید و ۵۵ متر‌پارکینگ اختصاصی مجهز و سرویس کامل با فیش تلفن درتهران‌نو بعلت انتقال‌بفروش میرسد تلفن ۹۲۲۷۱۸
آـ۱۸۲۶

**عباس‌آباد**
نرسیده به بخارست ۱۵۰ متر مفید فن‌کوئل نوساز فروشی ۸۳۹۴۶۶
اـ۱۵۰۸

آپارتمان شخصی ساز تك واحدی بفروش می رسدآدرس خیابان‌اردی‌ـ بهشت شمالی کوچه‌مینا پلاك ۳۵ تلفن ۶۶۵۹۷۹

---

## آپارتمان مهندسی‌و شخصی‌ساز

۱۳اطاق خوابه تك‌واحدی طبقه اول مدرن و کاملا نوساز و مجهز به تمام وسایل رفاهی از قبیل فن‌کوئیل و غیرو با سقف های بتنی (ایتال سقف) وضد زلزله‌بازیر بنای مفید ۱۹۳ مترمربع به انضمام ۴۰ متر مربع تراس‌اختصاصی‌درشمال ،پارسون جمعا بمساحت حدود ۲۳۳متر مربع،دو حمام با سرویس کامل، دوانباری بزرگ ، سالن پذیرائی و نهارخوری و هال با پارکت ، اطاق های خواب تماما روبه آفتاب با مولن موکت و کمد های چوبی بزرگ و بسیار جالب ، قفسه‌های چوبی اسپزخانه و دستی ها وسرویسها و دربها تماما از بهترین نوع خارجی و ساخت کشور های انگلیس ، فرانسه ، ایتالیا ، سوئد با پنجره های آلومینیومی ، شوت زباله ، پارکینگ بزرگ مسقف ، آسانسور ، لوله‌کشی گاز ، فیش تلفن ، دو سیستم آب رسانی ، آنتن مرکزی تلویزیون و رادیو قابل استفاده در تمام اطاقها ، سیم‌کشی داخلی برای استریو ، اطاق مستخدم با سرویس ، ضمنا ساختمان جمعا دارای ۵ واحد مسکونی بوده و نمای آن سنگ‌چینی می باشد . قیمت بدون واسطه یك میلیون‌و ۳۰۰ هزار تومان .
نشانی: عباس‌آبادخیابان مهناز خیابان ۲۰ متری شهرستانی دست‌راست آخرین ساختمان پلاك۳۱ بازدید همه روزه در تمام ساعات .

## آپارتمانهای فروشی درخیابان استالین (قوام السلطنه شمالی)

ده‌دستگاه‌آپارتمان‌نوساز در ساختمان ۶ طبقه هر یك دارای ۳ اطاق‌خواب و انبار و پارکینگ مجهز به آسانسور و شوفاژو کولر با فیش تلفن و ۵ میلیون ریال وام بانکی آماده فروش‌است باتلفن های ۸۲۱۰۷۱ ـ ۸۳۳۵۱۲ از ۸ تا ۱۶ تماس بگیرند .

---

**آپارتمان قسطی**
تهران پارس ۱۳۰ هزار تومان نقد بقیه وام بانکی ۱۵ ساله
۷۸۱۹۱۸

**خیابان ایوبی اول اتوبان**
چند دستگاه آپارتمان‌دو اطاق خوابه نوساز با شوفاژ و پارکینگ به فروش میرسد تلفن ۹۲۸۰۸۲ و۹۳۲۴۳۴

آپارتمان‌فروشی بعلت مسافرت فوری در خیابان پهلوی برای محل سکونت دفتر کار مطب و غیره ۳ اطاق خوابه تلفن شوفاژکولربه قیمت ۷۵۰ هزار تومان تلفن ۸۹۶۱۹۸

**آپارتمان های فروشی**
۲ اطاق خوابه مجهز به فن‌کوئل آسانسور و پارکینگ با سرویس‌های ایرانی و فرنگی واقع در شمال کریمخان زند مشرف به پارك زیبای بهجت آباد جنوب ساختمانهای بهجت آباد برخیابان غربی پارك کریمخان تلفن ۸۹۰۷۹۳ شبها ۲۲۵۸۹۴

**بهترین موقعیت**
مقابل دانشگاه تهران خیابان فخررازی دست چپ خیابان مشتاق پلاك ۱۴۱ سه دستگاه آپارتمان شمالی و جنوبی‌تك واحدی‌۴اطاق خوابه مهندسی‌ساز با پارکینگ اضافی، اطاق سرایدار و نگهبانی جمعا ۲۴۰ مترنبا باقیمانده از یکمجموعه ۵ طبقه باسقف بتون تهویه مطبوع‌آسانسور پله‌فرار باکلیه تجهیزات مستقل و منبع آب گرم و کنتور جداگانه و تلفن مشترك با نمای عالی مقطوع هرطبقه ۱۲۰۰۰۰۰ تومان به فروش میرسد. لطفاجهت‌بازدید به نشانی فوق مراجعه‌فرمائید
آـ۱۹۷۰

در فرح جنوبی ۳ خوابه‌سالن ناهارخوری پارکینگ فن‌کوئل ۸۴۷۹۸۲
آـ۱۵۱۲

برفرح جنوبی تك واحدی ۱ خوابه فن کوئل آسانسور پارکینگ برای محل کار ۴۷۰ تا۵۷۰ هزار تومان فروشی ۸۴۷۹۸۲
۱ـ۴ آـ۱۵۱۱

بین جردن و پهلوی اپارتمان ۲ اطاقه خوابه با تلفن مستقل۶۸۰هزار تومان بفروش میرسد . تلفن ۲۲۵۸۵۶ بین ۱۱ تا ۱ و۵ تا ۷

**آپارتمان فروشی وزراء خیابان۳۵ پلاك ۲۳**
۳۰۰ متر آپارتمان تك واحدی جنوبی طبقه‌سوم بر ۲۰ متری‌با نقشه‌عالی ۴ اطاق خواب یك اطاق مستخدم‌انباری‌آشپزخانه بزرك با تلفن‌شوفاژکولر بعلت مسافرت فوری بفروش‌میرسد۱۸۵۰۰۰۰ تومان تلفن ۶۸۵۰۹۶

اکازیون
آپارتمان های ۲ اطاق خوابه ۸۵ متر ۱۰ متر انباری شوفاژ اسانسور‌تلفن موکت دید عالی مهندسی ساز در بهترین نقطه قلهك ۴۹۰ هزار تومان نصف نقد بقیه ۳۰ ماهه بابهره بانکی، تلفن ۴ـ۸۲۰۰۰۴

---

**شرکت امداد خانواده**
برای مشترکین ایرانی و خارجی خود نیاز فوری به تعداد زیادی آپارتمان وویلا جهت اجاره و فروش دارد ۶۵۱۴۱۹ ـ۶۵۴۸۵۱

شمال شهر فروش آپارتمان ۸۴۷۹۸۲
اـ۱۵۰۹ ۱ـ۱۲

چند دستگاه آپارتمان۲و ۳ اطاقه با سالن مسکونی‌و دفتری با کلیه امکانات رفاهی ساخته شده‌زیرنظر مهندسین مشاور

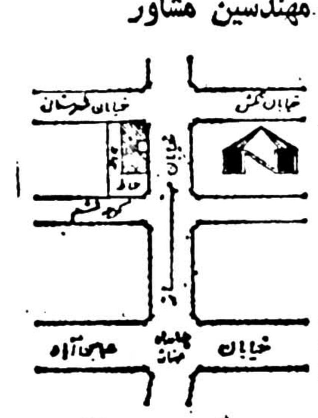

شامل آشپزخانه انگلیسی باوسایل‌الکتریکی‌خارجی فنکوئیل ـ آسانسور ـ لوله‌کشی‌گاز ـ سیم‌کشی برق اضطراری ـ اطاق مستخدم ـ پارکینگ ـ تخلیه زباله و آتش نشانی با وام بانکی واقع در خیابان مهناز نبش شهرستانی بفروش میرسد

آپارتمان لوکس باوام بانکی‌از ۴۰۰ هزار تومان ببالا درشمال شهر ۲۲۸۹۷۱ تکری
آـ۱۸۲۹

**آپارتمان‌فروشی**
۳و ۴ و ۵ اطاقه با قیمت‌مناسب نقد و اقساط تلفن ۷۹۴۶۵۴

آپارتمان‌دو اطاق خوابه ۱۲۲ متر مفید فن‌کوئل سرویس آشپزخانه خارجی پارکینگ و انباری ۱۲ متری بسیار لوکس مقطوع ۸۳۰هزار تومان خیابان پهلوی روبروی پارك ساعی خیابان آبشار پلاك ۲۵
۱ـ۲ اـ۱۸۵۱

**آپارتمان با حیاط**
شخصی ساز واقع در گیشا ۱۸۰ متر زیربنا با شوفاژ کولر وتلفن از ۴ الی ۷ بعد ازظهر تلفن ۶۳۱۸۰۶

**اکازیون خیابان فرح**
آپارتمان۲اطاق خوابه با حیاط وتمام‌تجهیزات فروشی یااجاره داده میشود ۸۵۲۸۰۷

آیا شما علاقمند هستید که آپارتمان در فرانسه خریداری کنید؟ لطفا باشعبه بی.ان.پی بانکناسیونال پاریس مشورت و باتلفن ۲۶۲۴۲۴ تهران از ساعت ۳۰ر۱۸ تا ۳۰ر۲۰ آقای فیلیپ تماس حاصل نمائید

اپارتمان
جهت مطب‌و محل کار ومسکن همکف باتلفن ۱۸۰ متر وحیاط قیمت ۷۳۰ هزار تومان ۶۸۱۳۵۹ـ ۶۸۱۸۴۰
۱ـ۲ آـ۱۸۰۰

آپارتمان ۳ اتاق خوابه‌باحیاط پهلوی‌جنب رادیو سیتی‌کوچه همام شماره ۱۷ تلفن ۵۲۷۲۷۶

آپارتمان دو اطاق خوابه مجهز و زیبا با آب سرد وگرم بولرشوفاژسانترال تلفن‌مشترك‌خیابان‌پهلوی خیابان بابك شماره ۷۸ تلفن ۲۲۲۶۷۲

تعداد۳۶دستگاه‌آپارتمان دریك ساختمان ۴ طبقه با شوفاژ تلفن پارکینگ استخر تصفیه در فضای سبز یکجا یا بطور تك واحدی بفروش میرسد قلهك انتهای کوچه تلفنخانه تلفن ۲۶۱۲۴۴

---

**فرح جنوبی تك واحدی ۲۴۰ متر مفید ۸۳۹۴۶۶**

**سید خندان ۲ واحدی ۱۰۰ متر مفید شوفاژ روشن فروشی ۸۳۹۴۶۶**

**عباس‌آباد پاکستان ۳ واحدی ۱۶۵ متر مفید شوفاژ روشن ۸۳۹۴۶۶**

**سرسبز نارمك ۲ واحدی ۷۴ متر مفید باشوفاژ روشن ۸۳۹۴۶۶**

توجه
آپارتمان۳اطاق خوابه مهندسی سازباطرح و محاسبات عالی‌در شمال خیابان تاج بدون‌واسطه بفروش میرسدتلفن ۹۸۱۰۰۸

**اکازیون واقعی**
آپارتمانهای فروشی (واقع در شمال غرب‌پل سید خندان)
اپارتمان های نوساز بسیار مناسب برای سکونت و محل کارباکیفیت‌ساختمانی فوق‌العاده عالی دارای سیستم حرارتی فن‌کوئل پارکینگ زیاد و سایر مشخصات ایده‌آل و وام بانکی باپیش‌قسط ۱۸۰الی ۳۰۰ هزار تومان‌بقیمت مناسب بفروش‌می رسدبرای اطلاعات‌بیشتر باتلفن های ۲۳۰۳۸۹ـ ۲۳۷۷۱۰تماس حاصل فرمائید

**خانه‌فروشی**

منزلی بمساحت ۱۹۰ متر چهار اطاقه با فیش تلفن ۶ ساله دو کولر ـ آبگرمکن گازی و کامل
تهران‌نو اول‌سی‌متری‌نارمك هشت متری ایمانی کوی ۱ (مداین) پلاك ۱۸ بدون واسطه ۷۵۰۰۰۰ تومان

**یوسف آباد ایستگاه دوم**
خانه‌شمالی شخصی‌ساز مساحت ۲۵۰ متر۲طبقه ۳۵۰ متر ساختمان ۷ اطاق هال و زیر زمین پارکینگ بادید وسیع با تلفن کولر پرده کرکره قیمت مقطوع یکمیلیون و ۶۰۰ هزار تومان‌تلفن ۶۳۲۷۶۴

در تهران‌نو
۲طبقه ۹۰ متر،۴اتاقه،ایستگاه مسجد خیابان مسعود سعد ، خیابان‌نظامی، خیابان میگون، پلاك ۱۶ـ بعدازظهرها

منزلی به مساحت ۲۱۲ متر و ۳۰۰ متر ساختمان با تمام تجهیزات در بهار به قیمت ۱۱۰۰۰۰۰ تومان ۷۵۶۵۰۶
اـ۱۶۰۷

---

## خانه‌شمارا بخارجیان اجاره‌میدهیم

سازمان مسکن پارس
مرکز اجاره بخارجیان
۸۴۸۴۲۴
۸۵۳۸۵۳
۸۵۷۵۸۵
خرید و فروش

مؤسسه نیازمندیهای خارجیان
خانه بخارجیان اجاره میدهد
۸۳۰۰۸۱ـ۸۳۰۰۸۲
۸۲۱۸۱۱ـ۸۲۱۷۲۳
۳۶۱ تخت جمشید مقابل سفارت آمریکا

شاهین مسکن
اجاره به ایرانی و خارجی
خرید و فروش
۲۲۰۶۶۲ـ۲۲۴۹۰۲ـ۲۲۸۴۱۳

سازمان مسکن کندو
کانون اجاره بخارجیان
ویلا آپارتمان دفتر کار
۲۲۷۶۳۸ـ۲۲۷۶۳۹

سازمان نیازمندیهای فرخ
مرکز اجاره و خرید و فروش
۲۲۹۱۵۵ـ۲۲۹۱۵۷
مباشرت نیز میپذیریم

مؤسسه امور خارجیان
تخت جمشید جنب بهار
۷۵۱۷۸۲ ـ ۷۵۲۳۵۸

اجاره فوری به ایرانی و خارجی
خریدو فروش ملك و اپارتمان ۶۲۴۶۱۹ و ۶۲۴۶۱۸

۸۲۴۹۵۳
سازمان نیازمندیهای خارجیان
خانه‌شمارا به‌خارجیان اجاره‌میدهد
۸۲۷۹۰۱ـ۸۳۸۱۰۶

رابینسون
اجاره بایرانی و خارجی
خرید و فروش
۶۵۵۴۲۶

**شرکت خارجیان**
ویلا و همکف وآپارتمان نیاز دارد ۸۹۵۵۱۶

**شرکت پنج قاره**
باکادرمجهز درامور اجاره بخارجیان خریدوفروش
۶۸۵۳۳۳، ۶۸۱۲۳۱
۶۸۱۲۳۲

وزیری
۶۵۸۱۸۸
۶۵۳۷۴۳
اجاره بخارجیان ـخرید ـفروش.

مرکز خرید ـفروش و اجاره تلفن ۲۳۶۱۴۳

مرکز اجاره بایرانی و خارجی ۲۴ ساعته خرید و فروش ۸۳۲۹۳۳

موسسه فرد
بزرگترین مرکز اجاره بخارجیان
۶۸۶۱۵۸ـ۶۸۵۷۳۷

تهیه مسکن اگشن تانون
اجاره بخارجیان ۶۸۷۸۱۲

شرکت ریل‌استیت
اجاره بخارجیان ۹۳۶۲۷۸

# نیازمندیهای اطلاعات

تلفنهای: ۳۰۳۷۰۲-۳۱۱۲۱۹-۳۱۱۲۲۵-۳۱۱۲۲٤

نیازمندیهای اطلاعات تلفنی پذیرفته میشود

**یکدستگاه ساختمان ۳ طبقه** مستغلاتی مناسب تجارت و سکونت‌دوبر با تلفن و شوفاژ دایر خیابان شمیران مقابل حسینیه ارشاد فوری بفروش میرسد تلفن ۲۲۸۹۷۱تفکری
۱ـ۲ آـ۱۹۰۲

خانه ویلائی بمساحت ۲۲۹متر در دریان نو به یک میلیون و ۱۵۰ هزار تومان فروشی، ۹۸۲۱۹۸
۱ـ۲

**خانه های ویلائی‌فروشی شمیرانات سلطنت آباد سیدخندان‌تلفن ۲۳۷۰۸۰**

**آیزنهاور جنب شهیاد** خانه‌دو طبقه جنوبی‌مستغلاتی ۱۵۰ متر زمین ۲۲۰ متر زیربنا هر طبقه ۲ اطاق خواب و هال و پذیرائی با زیر زمین و سرویس‌مجهز و تلفن و فیش ۳ ساله تلفن ۹۵۱۱٤۱
۱ـ۲ ۱۸۲۵ـا

**تهران‌پارس خانه‌فروشی بمساحت ٤۲۵متروپلائی دارای ٤ اطاق خواب زیرزمین بزرگ با تلفن وپارکینگ ۷۹۰۱۸۸ و ۷۹۵۲۶۸**

**برای خرید خانه وویلا نقد و اقساط در**
## گوهردشت
**کرج با ما تماس بگیرید**

**دفتر املاک مهر** به مدیریت احمد جامی گوهردشت روبروی ژاندارمری تلفن ۷۸۱۹ کد ۰۲۲۲۱

**برای خرید خانه وویلا با هربودجه‌ای نقدو اقساط و زمین های گوهردشت وباغستان را نقداخریدار وفروشنده‌ایم دفترپارس ۵۷۱۰ کد ۰۲۲۲۱**

**جهت مطب** منزلی مسکونی ۳۰٤ متر بر ۳۵ وبر ۸ متری با ۲ سرویس کامل‌یک‌طبقه اول جاده ساوه اول ۳۵ متری یافت‌آباد تلفن ۹۶۳۷۶۲

یکساختمان‌بسیار مجال نوساز در خیابان جردن دارای ۱۵ دستگاه آپارتمان که در حال حاضر یک جا بمبلغ ماهانه یکصد و شصت هزار تومان دراجاره سازمان دولتی می باشد بفروش می رسد تلفن ۸۲۱۶۱۰

ساختمانی در منطقه تجارتی‌پر تراکم‌بر خیابان آریامهر بعرض ۱۵٫۸ متر و مساحت ۳۲۷متر بفروش‌میرسد باتلفن ۷۶۲۳۶۹ تماس بگیرید
آـ۱۷۲۹

٤۵ متری نارمک نرسیده به دردشت خانه کلنگی بفروش میرسد تلفن ۸۵۰۹۷۲
۱ـ۲ آـ۱۸۱۰

**قیطریه** خانه مستغلاتی هر طبقه ٤ اطاق خواب آب و برق تلفن شوفاژ بفروش می رسد ۲۷۹٤۹۱

خانه‌و ویلای فروشی۸۵۳۷۳۶
۱ـ۱۲ آـ۱۵۰۶

**اکازیون** خانه۱۰۰ متری در نارمک دو طبقه باسرویس ، تلفن وحیاط نقد بفروش می رسد . تلفن ۷۹٤۸۳۹
۱۵۱۲ـا

**خانه در اریسهر ۲۸۶ متر فروشی یا رهن ۹۷۶۱۷٤ و ۶۷۰۸۰۲**

خانه‌ای دو طبقه ونیم (دو دستگاه مستقل) ۱۰۰ متر زمین ۱۶۰ متر زیربنا با تمام تجهیزات کولر ـپرده کرکره و تلفن واقع در وحیدیه به فروش میرسد تلفن ۷۳۷۹۱۰

**۲ دستگاه خانه ویلائی‌در ورامین هر دستگاه به مساحت ۶۰۰ متر دارای ۶ اطاق ، ۲ طبقه با آب وبرق و استخر قیمت هر دستگاه ٤۰۰ هزار تومان با تلفن۵۶۳۳۹۲و ۵۳۸۷٤۶ یوسف‌زاده تماس بگیرید .**

**منزل سه طبقه ۱۷۷ متر هر طبقه ۱۰۰ مترزیربنا باب وبرق بفروش می رسد آدرس خیابان مولوی ـ کوچه وزیر نظام ـ کوچه درختی درب روبرو تلفن ۵۳۲۳۲۸**

منزلی در جاده شاهدشت کرج همایون ویلا مساحت ۱۲۰۰ متر ساختمان ۱۲۰ متر زیر بنا آب برق چاه آب تلفن۲۵۰۳۱۸
آـ۱۸۵۱

**فروش یامعاوضه** خانه‌ای جنوبی واقع در خیابان نارون ۱۱۲ متر مساحت دو طبقه و نیم‌با تلفن وکولر و سرویس کامل فروشی یا باخانه واپارتمان‌در تهرانپارس معاوضه میشود تلفن ۹۶۷۱۲۱

**خانه ویلائی در کرج** کلاک مساحت زمین ۲۶۲۷ متر زیربنا حدود ٤۰۰ مترمهندسی ساز تمام مبله با کلیه وسائل روکار سنگ و سرامیک یک طبقه و نیم ۶ اطاق خواب ۲ هال سالن پذیرائی سه دستگاه حمام‌آشپزخانه شوفاژ،استخر با فیلترگلخانه انبار دو دستگاه کولر برق ۳ فاز چاه اب با موتور و منبع آب تلفن زیر زمین با۲ اطاق خواب بقیه زمین بصورت باغ زیبا با درختان میوه بسیار زیبا وسر سبز و کاملا محفوظ با سه جلد سند مالکیت جداگانه تلفن ۶۲۲۸٤۹ صبح تا ۱٤ عصر ها ۷۹۰۱۰۶ از ٤ تا ۱۰ بعداز ظهر
آـ۱۵۰۷

### ویلافروشی

**ویلا فروشی در بهترین نقطه شهردریار کنار به سبکژاپونی مبله‌باتمام وسایل آب برق تلفن کولر گازی‌تلفن۲۷۲۳۹۲ ساعت ۱۰ تا۱۲ و ۵ تا۸ بعدازظهر**

**اکازیون در ورامین** ویلائی ۲۵۰ متر اسکلت فلزی ۳خوابه سالن و ناهار خوری ۲ اطاق زیرزمین باآشپزخانه ۸٤۷۹۸۲
۱۵۱۵ـا

**فرمانیه ویلا ۱۰۰۰متری** ۶ خوابه استخر تصفیه تلفن شوفاژ چاه اب و آب و برق ۸۵۲۷۳۶

**اراضی فرمانیه‌ویلائی بسیار مدرن به علت احتیاجات‌مالی ۳۲۰۰۰۰۰ تومان ۲۸۷۷۷۰**

**اکازیون واقعی ویلای استثنائی ایده آل برای زندگی خصوصی و مناسب برای کلوپ وزارتخانه ها سفارتخانه ها و شرکت های‌خارجی با مشخصات زیر**
زیر زمین : سالن بزرگ مجلل حمام‌سونا اطاق ورزش و اطاق خواب اطاق بازی با سرویس های مستقل.
همکف : سالن مجلل هم سطح استخر باسرویس مستقل گاراژ بزرگ آشپزخانه مرمر باکابینت چوبی سوئدی.
طبقه اول: سالن بزرگ و مجلل بانهارخوری و بارو اطاق‌بازی اطاق پخش موزیک سرتاسری دفتر کار مستقل اطاق میهمان باسرویس مستقل.
طبقه دوم: ۳اطاق خواب با سرویس مستقل خارجی‌و اطاق بازی بچه‌ها.
دارای تراسهای زیبا بادیدعالی ۳اطاق باغبان و پیشخدمت باسرویس مستقل تلفن مستقل تهویه مطبوع پخش موزیک سیستم‌دزدگیر آنتن مرکزی‌برای کل طبقات اماده برای فروش نوری ۲۲۲٤۷۹ و ۲۲۲٤۸۰ و ۲۲۱۲۳۲

آریاشهرـ کوی فردوس‌ویلای ۳۵۰متری با دکوراسیون‌عالی، بفروش میرسد ۹٤۲٤۵۰
اـ۱۹۰۲

ویلای کنار دریا بازمین یا آپارتمان واقع در شمیرانات معاوضه‌میشود تلفن ۲۷۷۵۳۸ ساعت ۱٤ ببعد

**ویلای فروشی با ٤ اطاق وسرویس در آبعلی‌تلفن ۵۶۲۵۲۷ـ ۵۳۳۵۵۳**

**ویلای فروشی در خزر شهر تلفن ۹۳۲٤۷۷**

**محمودیه شمیران**
**ویلای قدیمی ساز مسکونی با۲ اطاق‌خواب وسرویس آب‌و برق‌تلفن وگاراژو ۲ اطاق‌مستخدم ویك باغچه مصفادر۵۳۰ متر زمین بعلت مسافرت بفروش میرسد تلفن ۲۹۰۹۵۲**

**ویلا بلوار پهلوی** کوی نفت ۱۰۰۰ متر شمالی ساختمان مهندسی ۵ میلیون ۶۶۰۰۰۰ و ۶٤۶۶۸۵

**ویلا شخصی در الهیه** ۱۵۰۰ متر مشجر با ساختمان۹ اطاق‌قیمت ۶ میلیون ۶۶۰۰۰۰ و ۶٤۶۶۸۵

ویلا ۱۰۰۰ متری در میرداماد فروشی ساختمان استثنائی [illegible] تلفن ۲۲۷۱۶۷
۱ـ۳ ۱۵۳۰ـا

### باغ فروشی

باغ صنوبر ده هکتاری بین محمودآبادو نوشهر ۲۲۵۲۷۲
۱ـ۵ آـ۱۷۷۸

نوشهر باغ ۱۰۰ هزار متر با ویلا فروش و معاوضه ۹۳۱۰۷٤
۱۷۲۰ـا

**باغ‌سرسبز زمانی**
**بقطعات ٤۰۰ متری باآب لوله‌کشی و اسفالت و مزایای دیگر در کیلومتر ۸ جاده کرج قزوین ۳ کیلومتری خروجی تقاطع اتوبان کرج فروشی‌تلفن ۹۳۹۱۶٤ و ۹۲۵۹٤۸**

باغچه فروشی بمساحت ۲۰۰۰ متر باآب و برق و تلفن در دامنه‌جنگل نزدیک سلطنت‌آباد وسیله تلفن ۶٤۱۵۹۵
۱ـ۲

### سرقفلی مغازه

**همه نوع مغازه جهت فروش واجاره تلفن ۹۳۶۷۵۳**
آـ۱۷۶۱

مغازه فروشی نیم بابی ۱۶ متر بامک فرح جنوبی ۵۳۵۲۹٤
۱ـ۲ آـ۱۱۰۶

**سوپر مارکت با جمیع امکانات مدرن به قیمت مناسب در داودیه به فروش میرسد تلفن های ۲۲۳۵۸۳و ۲۲۵۷۶۶**

**گاراژی حدود ۱۵ هزار متر برجاده تهران ساوه واگذار میشود ۶٤۹۲۲٤**

**تعدادی مغازه ـ دفتر تجارتی وانبار در مشهورترین مرکز تجارتی تهران ساختمان آلومینیوم خیابان شاه برای اجاره آماده میباشد تلفن۳۷٤٤۸۰**

**بازار اکسفورد**
خیابان پهلوی چهار راه امیر اکرم ـ مقابل صبا بابهترین موقعیت‌تجارتی برای فروشگاه ها دفاتر تجارتی و اداری و بنکداران:
دارای ۲ طبقه پارکینگ حدود شش هزار متر مربع: تعداد محدودی از مغازه ها برای شغل های بخصوص و نیز تعدادی از دفاتر اداری و آپارتمان های طبقات بالا واگذار میشود.
لطفا برای بازدید به محل ویا تلفنهای ۶٤۰۰۹۶ و ۶۶۵۶۹۰ مراجعه فرمایند.
اـ۱۶۰۱

کارخانه‌ای‌بمساحت ۹۰۰ متر مربع بابرق ۱۵۰ آمپر با آب وتلفن در موقعیت بسیارعالی محل خیابان سپهبد زاهدی جنب پمپ دولت اباد خیابان سوم پلاک۶۶ـ ۳٤۳۶۶٤ ـ ۳٤۱۶۶۳
۱۷۲۸ـا

**۲۰ باب سالن ۱۰۰متری با ارتفاع ۳ متر و۱۰متر تفکیک شده واقع در سه راه‌آذری سرقفلی‌یااجاره داده میشود تلفن ۹۶۱۸۶۹**

**۳ دهنه مغازه خیابان کورش کبیرا بستگاه‌مینا مقابل پمپ بنزین‌واگذار میشود ۲۲۱۰۹٤ و ۲۲۹۳۳۱**

**استثنائی ـ پردرآمد کاباره برج حد فاصله چالوس و نوشهر نقد و اقساط بفروش میرسد عصرها ۸۵۰۰۸٤**

۳باب مغازه باجواز فروشگاه مرغ‌و قصابی گاوی درنارمک واگذار میشود تلفن ۷۹٤۸۹۳ جلیل رحمانی
آـ۱۶۰۲

### زمین فروشی

**زمینهای مهر شهر خریدار و فروشنده‌ایم ۹۳۶۷۵۳**

زمین ساختمانی در شمال شهر فروشی تلفن ۹۲۸۰۸۲
۱ـ۵ آـ۱۸۱۱

**اطلاعیه**
**خرید و فروش اراضی شهرك‌غرب ولنجك‌واوین درکه ۹۳۱۸۵۹**

زمین فروشی در قیطریه بابعاد ۳۳×۱۲ شمالی‌محصور تلفن ۲٤۲۳۳۵
۱۷۰۳ـا

**زمین‌های‌صنعتی‌از۵۰۰۰ مترتا۱۰۰۰۰۰مترموجود است به تلفن های ۶۵۱۰۶٤ و ۶۵۷۷۹۶ مراجعه شود .**

**فریدون کنار**
زمین فروشی ۲ بر ۵۳۰۰ متر داخل محدوده قطعه دوم از دریا مناسب شهرک‌و ویلاسازی تلفن ۸۲۲۷۳۶

**شهرك غرب مهرشهر ۷۵۵۷۳٤ و ۷۵۲۸۹۸**

**اکازیون**
**زمین بقطعات ۱۰۰ تا ۲۰۰متری باسندمالکیت واقع در قلعه‌مرغی‌تهران باناز‌لترین قیمت بفروش میرسد دفتر مهران ۹۷۰۵۳۱ـ ۹۷۵۷۳۲**

**کرج بهترین مکان**
دو قطعه زمین ۲۱۰۰ متری واقع در منطقه امیرکبیر مهر شهر( زیباترین شهرک و ویلائی نزدیک‌به‌تهران) باآینده مطمئن مقطوع بی واسطه متری ۱۰۰ تومان شبها و ایام‌تعطیل تلفن ۹۷٤۲۸۵
۱ـ۲ آـ۱۵۱٤

**زمین های صنعتی و مسکونی خریدار و فروشنده‌ایم تلفن ۹۲۲۷۱۶**

**یکمیلیون مترزمین‌برای کشاورزی و مرغداری یا دامداری جاده قزوین‌زیر نظر آباد مقدم از قرار متری ۲۵ ریال۹۲۲۷۱۶**

فروش زمین ۵۰۰متر شهرکرج جنب شهراد متر ۶۰۰ تومان ۹۳۱۰۷٤
آـ۱۷۱۹

**مهر شهر**
قطعه‌زمینی ۶۰۰۰ متر باآب و برق تلفن ۲٤٤۱۵۲
۱ـ۲ آـ۱۷۲۰

زمین صنعتی خریدار و فروشنده‌ایم ۹۳۶۷۵۳
۱۹۶۵ـا

**فروش‌زمین‌های‌تاکستان ۶٤۵۱٤۲**

مشهد زمین ساختمانی بهترین نقطه متری ۶۰ تومان عصر ها ۹۷۱۱۹۸

زمین‌درمهرشهرو کوی‌ولیعهد نقد واقساط فروشنده‌ایم تلفن ۹۲۲۷۳۹
۱ـ۱۰ آـ۱۸۰۱

## زمین تفکیک
**شده‌واقع‌درقلعه‌حسنخان ۱۸ کیلومتری میدان شهیاد بقطعات ۱۵۰ و ۲۰۰ متری با آب لوله کشی و برق‌هر مترمربع ۷۰ تومان برای بازدید زمین روز های پنجشنبه وجمعه سرویس آماده است نشانی خیابان آیزنهاور خیابان شادمهر املاک‌نور تلفن ۹۷۰۱۷۷ سلیمی .**

**اکازیون**
**زمین مهرشهر فاز ۲و ۳ بیواسطه فروشی تلفن ۹۵۷۵۷۱**

زمین فروشی در شیراز کوی کارکنان شرکت نفت قصرالدشت ۱۰۰۰ متر مربع تلفن ۲٤۲۳۳۵
۱ـ۲ ۱۷۰٤ـا

### اجاره آپارتمان

**اجاره فوری محل کار یا سکونت ۶٤۸۵۵۲**

**اجاره فقط با یک زنگ ۶۵۷۹٤٤**

اپارتمان دو اتاق خوابه با شوفاژ ، کولر ، آسانسور، مبله کامل بدون تلفن۶۶۷۵۰٤

ساختمان مجهز برای کار نزدیکجلو ار۱۲۰۰متر ۹۳۱۰۷٤
۱۷۲۵ـا

**آپارتمان اجاره درلندن**
یکدستگاه اپارتمان شامل ٤ اطاق خواب ویک سالن مجهز بهشوفاژ برق گاز و تلفن‌باتمام وسایل تختخواب مبلمان لوازم آشپزخانه و سرویس غذاخوری غیره جهت یک خانواده ایرانی واگذار می شود ساعت ۹ صبح الی ۳بعد ازظهر تلفن ۳۱۷٤۸۳
۱ـ۳ ۱۹۷۸ـا

**اجاره یا فروش**
**یك دستگاه ساختمان نوسازمدرن‌در ایرانشهر شمالی با۷۰ اطاق‌ه‌تلفن ۲۰ فیش تلفن پارکینك برای اجاره‌یا فروش‌تلفن های ۸۲۰۰۰٤ـ۶**

**همکف با سالن**
همکف ۶ اطاقی با حیاط و سالن ۳۰۰ متری و ۳ اطاق مستقل در زیر آن با دو خط تلفن و تجهیزات کامل مطبو یکجا یاجداگانه برای دفتر کار [illegible] اجاره داده [illegible] ۹۸۱۰۰۸
۱ـ۳ آـ۱۹۲۰

اطاق اجاره‌ای مبله شده کامل برای دو شیزگان دانشجو و پزشکیار و مهماندار خانم و کارمند موجود است تلفن ۷۳٤۶۹۷
۱ـ۲ آـ۱۵۳۱

**پالیزی**
**سه اطاق خوابه طبقه سوم با سرویس کامل و تلفن مستقل ۸۵٤۸۹۵**
۱۷۷۲ـا ۱ـ۲

ویلا چهاراطاق خواب اطاق کار تمام مبله مدرن موکت پرده کرکرمتراس‌وسیع کلیه‌تاسیسات باوسایل کامل در منطقه مرتفع و آرام قلهک جهت اجاره به خارجیان تلفن ۲۳۵۱۷۱
۱ـ۳

## مسکن ومحل کار
مبله و غیر مبله برای اجاره باایاب و ذهاب مجانی در هر جاکه باشید ۶۵۰٤۹۶ ـ ۶۵۵۶۱۵
۱ـ۶ اـ۱۹۰۰

## اجاره
**فقط با یك تلفن ۸۹۳۶۰۲**

## برای اجاره
دریاکنار ویلای ٤ اطاق‌خوابه مبله مجهز به تمام وسایل‌آماده اجاره برای ماههای تیر و مرداد و شهریور یا تمام سال تلفن ۸۲۱۵۶۹
۱ـ۲ آـ۱۷۲۷

آپارتمان های ۲ و ۳ و ٤ اطاق خوابه وویلا جهت سکونت ودفترکار از ۵ هزار تومان ببالا در عباس اباد گاندی و پهلوی و جردن فوری اجاره داده میشود ۶۲۵۲۰۱ و ۶۲۳۵۱۱
آـ۱۸۰۵

**دهقان ویلا کرج ـ دو دستگاه ساختمان‌شوفاژ گرم و مبلمان اجاره‌داده میشودتلفن ۵۳۸۰۸۳**

## سردخانه نایس
**۳۰۰ تن با برودت ۲۰ درجه زیر صفردر۲سالن مجزا آماده اجاره تهران چهارراه مولوی سوپر مارکت زمانی .**
**تلفن ۵۳۷۹۸۲**
آـ۱۸۹۰

نزدیک مدرسه رازی بالاتر از ونک‌چهار اطاق خواب ،اطاق پذیرائی‌و ناهار خوری بزرگ، استخر،باغ،گاراژ، تلفن مجزا، موکت، پرده، ولوستر و چاه آب اجاره داده میشود تلفن ۲۲۲۵۸۵
۱۵٤۱ـا

وزراء طبقه چهارم آپارتمان ٤اطاق خوابه باکولر شوفاژ تلفن‌مستقل‌بدون واسطه ۷۵۰۰ تومان اجاره‌داده میشود تلفن ۶۲۶۱۸۳
آـ۱۸۱۸

**خیابان ظفر**
آپارتمان٤اطاق خوابه کوی شهریارکوچه سهیلا با شوفاژ وکولرتلفن مستقل‌آماده اجاره ۶٤۸۱۶۸ـ۲۶۵۲۶۲
آـ۱۵۰۶

عباس آباد اندیشه
آپارتمان ۳اتاق خوابه طبقه چهارم پارکینگ،شوفاژ ،کولر، موکت انباری نو ساز بدون تلفن‌و اسانسوره هزار تومان تلفن ۷۵۳۰٤۲
۱۵۱۵ـا

### نیاز آپارتمان اجاره

**نیاز به اجاره محل کار یا سکونت ۶٤۸۵۵۲**

**صدها دستگاه آپارتمان وویلا جهت سکونت و دفترکارمورد نیازاست ۶۲۲۹۵٤ و ۶۲٤۶۱۳ و۶۲۳۵۱۱ و ۶۲۵۲۰۱**

**نیاز ویلا اجاره بخارجی ۸۵۷۵۸۵**
۱ـ۷ آـ۱۵۷۰

**نیازویلا و آپارتمان ۲۲۷۶۳۸**
۱ـ۷ ۱۵۷۱ـا
تویوتا

**چندین دستگاه**
آپارتمان ۳ و ٤ اطاق خوابه جهت سکونت و دفتر کار در محدوده‌جردن نیاوران گاندی نیازمندیم۲۲۲٤۷۹ و ۲۲۲٤۸۰
۱۸۰۹ـا ۱ـ۱۰

**بدو اطاق جهت‌سکونت یك خانواده کوچ در خیابانهای آذربایجان رودکی و نواب با ودیعه ۱۰ هزار تومان احتیاج است تلفن ۳۲۸۳۸۷**

**ویلا وآپارتمان در شمال شهر برای کارمندان عالی‌رتبه شرکت خارجی فوری نیازمندیم ۲۲۲۶۳۰ و ۲۲۷۵۱۱**

### نیاز خرید زمین

## زمین اهواز
**خرمشهر ـبقیمت روز فوری خریداریم تلفن ۳۷۵٤۸۷ و۳۷٤۸۸۶**

**خریدار زمینهای‌افسریه ۳٤۳۳٤۶**

زمینهای‌تهران‌پارس خریداریم ۷۹۳۰۲۰

خریدار زمین افسریه ۲٤۱۳۵۹

## اهوازاهواز
**زمین‌های‌اهواز خرمشهر خریداریم ۳۷۸۷۰۶**

**خریدار زمین های‌سرحد آباد وملارد ۹۳۹۵۵۹**

تهران‌پارس زمین خریداریم‌تلفن ۷۳۱۳۶۶

خریدزمین‌افسریه و بلواررضا پهلوی تلفن ۳٤٤۹۸۲

زمین‌های تهران پارس‌خریداریم تلفن ۷۸۰۲۹٤

**شهرك غرب مهرشهر ۷۵۵۷۳٤ و ۷۵۲۸۹۸**

**در جاده کرج زمین های صنعتی و انبار خریدارو فروشنده‌ایم ۹۳۷۳۰٤**

خانه و آپارتمان خریداریم ۸٤۷۹۸۲

### بنگاه‌معاملات املاک

**بورس املاک شمیران دفتر برانی ۲۷۲۵۷۵**

خرید وفروش مهرشهر گوهر دشت و فردیس ملارد ۹۲۲۷۳۹

**جهت خرید املاك در آمریکا لطفا با تلفن ۲۹۰۹۳۵ تماس‌بگیرید.**

**بورس اراضی مهرشهر کوی‌ولیعهد گوهردشت ۶٤۸۲۵۵**

**خرید و فروش زمین‌های بلوار رضاپهلوی ۳٤۵۶۵۳**

**زمینهای سرحد آباد و ملارد خریدار و فروشنده‌ایم ۹۳۹۵۵۹**

**دفتر پارس**
**مرکز معاملات‌املاک‌شهر برای تهیه وام فقط در وشمیرانات ۸٤۱۵۵۸**

### معاملات پول

**پول در مقابل خانه هر مقدار بخواهید پهلوی دفتر جلالی ۸۹٤۱۹۳ و ۸۹۶۵۱۱**

**پول شرطی موجود ۶۸٤۵۲۵**

وام به چك کارمندی ، ملك .
## ۷۵۲۱۳۳

## وام‌ارزان
**ملك ـ اتومبیل‌ـ چك کارمندی ـ فرش ۸۵۰۷٤۷**

## پول
**چك کارمندی ۸٤۸۶۷۰**

## وام
برای دریافت هر نوع وام با ماتماس بگیرید مامشکل پولی شمارا با توافق طرفین
**هزاری ۱۵ تومان**
مرتفع میسازیم.
۱ـ وام در مقابل مازاد سند بدون رفتن بمحضر
۲ـ وام در مقابل اتومبیل و خرید اتومبیل
۳ـوام در مقابل تلفن
٤ـ وامبرای خرید اثاثیه منزل واحتیاجات ضروری
**تلفن ۸۹۲۲٤۳**

### پول مورد نیاز

**خانم و اقای محترم به‌پول راکد شما با بهره عالی نیازمندیم ۸۵۰۷٤۷**

**بپول راکد شما هزار۵۰ تومان سود میدهیم ۶٤۳۵٤۶**

**به پول راکد شما با تضمین بهره‌میدهیم**
## ۷۵۲۱۳۳

### قبوض وسهام

قبوض شهرداری و قرضه‌ملی واصلاحات ارضی خریداریم ۸۹۷۱۰۸
آـ۱۹۰۵

### استخدام

**تعدادی تانکر سازدربچه یك نیازمندیم ۷۹۳۱۹۰**

دوزنده در نارمک زن و مرد نیازمندیم ۷۳۵۲۳۳
۱ـ۳ آـ۱۱۱۰

**اطلاعیه**
استودیو ۲۰۲بتعدادی دو شیزه یابانوی هنرپیشه خواننده و نوازنده و گوینده نیازمنداست تلفن ۲۳۱۷۲۱
آـ۱۹۱۲۰

## دعوت بهمکاری:
تعدادی کارمند رسپشن و تلفنچی باتجربه‌که آشنائی‌کافی، به زبان انگلیسی داشته باشند باحقوق و مزایای‌مکفی مورد نیاز فوری میباشند. کسانی کمبه زبانهای فرانسه و آلمانی هم اشنائی داشته باشند در شرائط مساوی از حق تقدم برخوردار خواهند بود. لطفا برای تعیین وقت‌مصاحبه از ۸ صبح الی ۵ بعد از ظهر باشماره‌های ۸۳۵۰۵۱ر۶ تماس حاصل فرمائید.
آـ۱۷۷۰

یک زن و شوهر با ضامن معتبر برا ی‌انجام کار منزل و اشپزی بااطاق و حقوق استخدام میشود صبحها تلفن ۳۰۲۶۶۲ و ۳۰۳۲۰٤
آـ۱۹٤۱

شرکت ام‌ـ جی‌ـ کا سکرتر جهت جوابگوئی تلفن و تایپ فارسی تلفن ۸۵۱۶۲۸
آـ۱۹٤۲

## کارگاه چوب وفلز
**فرنگی ساز ـ نجار ـ آهنگر ـ ظریف‌کار ـ رویه‌کوب ـ استاد ـ ساکردـ کارآموزاستخدام میشود وسیله ایاب و ذهاب و تغذیه ارزان اماده است ۶۵۲۷۰۲ ـ ۹۷۰۰۲۵**
آـ۱۷۲۸

**۱ـ کارگر [illegible] ماهر**
**۲ـ آهنگر ماهر**
**۳ـ جوشکار ماهر**
**استخدام میشود ۸٤۵۵۷٤**
آـ۱۷۲۱

**آقائی سالخورده و تنها ساکن باغی در شمیران به‌یك‌بانوی تحصیل‌کرده وباسلیقه جهت امورخانه داری‌نیازمند است ۲۸۱۰۱۸**

## ماما
**استخدام میشود ۷۳۱٤۰۸**
آـ۱۷۱۵

## بهیار پزشکیار
**زن استخدام میشودتلفن ۷۳۱٤۰۸**
آـ۱۷۲٤ـ

**بچند نفر اپراتور ماشین تحریر آی‌بی ام‌نیازمندیم ۳۱۷۱۳۵**

**بیکنفر خانم سکرتر که اشنائی کامل بزبان انگلیسی‌و ماشین‌نویسی فارسی و لاتین داشته باشد نیازمندیم تلفن ۶۵۶۱۲۳ و۶۵۸٤۵۵**

## استخدام فوری
نگهبان با داشتن‌تضمین معتبر برای شمیران‌ـ نظافت کار مردـ تحویلدار حدود دیپلم باتضمین‌ـ مامور خریدباتضمین مورد نیاز است بپهلوی تخت جمشید ساختمان شماره ۲۷ طبقه دهم شرکت شوش‌سر
اـ۱۵۲۰

**استخدام برای هتل**
معاون مدیر ـ سرپرست برای رستوران و بار و میزبان با سابقه کار استخدام میشود نشانی: تخت جمشید بین‌بهار وروزولت پلاک ٤۸۳ هتل‌بریج

بتعدادی کارگر ساده دو شیزه یابانو جهت بسته‌بندی و کار های ساده تریکو نیازمندیم ۸ صبح تا ۵ بعد ازظهر تلفن ۳۱۵۷۰٤
۱۸۲۵ـا

## افراد مشروحه زیر جهت خدمت در اطراف تهران و آذربایجان استخدام میگردد:
**مهندس راه و ساختمان با سابقه ۱۰ سال در نظارت راه‌سازی مهندس راه وساختمان با سابقه ۵ سال در نظارت راه سازی .تکنیسین ونقشه بردار با سابقه ۱۰ سال درنظارت راه سازی . تکنیسین ونقشه‌بردار با سابقه ۵ سال در نظارت راه‌سازی . ناظر فنی با سابقه ۱۰سال درنظارت راه‌سازی . ناظر فنی‌با سابقه ۵ سال در نظارت راه سازی . طالبین به خیابان فیشرآباد خیابان نیکو شماره ٤۳مراجعه فرمایند .**

فروشنده کالای مصرفی جهت شهرستانهاباشرایط زیراستخدام میشوند
۱ـسابقه‌فروشندگی‌و ویزیتوری
۲ـ برگ معافی یاپایان خدمت وگواهینامه پایه دوم شخصی یاهمکانی
۳ـ تضمین ملکی و ضامن‌معتبر از متقاضیان خواهشمند است بین ساعت۳ الی ۶ بعد ازظهر باتلفن ۵۲۵۸٤٤ تماس حاصل نمائید

## شرکت مهندسی سیفتی‌گاز
**دوشیزه یا بانوی‌سکرتر نیازمند است ۸۵۳۳۷۶**

**شبانه‌روزی یك بانو دیپلمه جهت‌پرستاری‌یك بچه نیازمندیم ۸٤٤۹۷٤**

**قابل توجه دختر های داروساز جوینده کار جهت هرگونه اطلاع برای اشتغال به جامعه داروسازان ایران مراجعه فرمائید تلفن ۶۵۵٤۷۹ـ ۶۵۲۳۲۹**

## استخدام
**شرکت اف ام با حقوق‌و مزایای مکفی نیازمند به**
**۱ـ مهندس تاسیسات ۲ نفر**
**۲ـ مهندس مکانیک۲نفر**
**۳ـ مهندس برق ۱ نفر**
**شرایط داشتن‌حداقل‌پنج سال سابقه‌کار تلفن‌های ۸۲۲۰۰۵ـ۶**
آـ۱۵٤۳

**نقشه‌بردار با حدود ۱۰ سال سابقه کار برای خارج از تهران مورد احتیاج است تلفن ۶۸۶۰۱۱ سپهری**
آـ۱۵۱۲

## استخدام
**مهندس آرشیتکت و نقشه‌کش معماری بازار یاب لوازم دکوراسیون تلفن۶۲۵۳۳۶**

**دوشیزه یا بانو مسلط به امور حسابداری وارزی‌و سفارشات با اشنائی به امور گمرکی‌برای‌همکاری با مدیر امور مالی‌شرکت وارداتی معتبرمورد نیاز است ۷۵۵۶۳۵**
آـ۱۸۲۶

بیک دوشیزه یا بانو جهت زیکزاک دوزی نیازمندیم تلفن ۹۳۵۸۸۹
آـ۱۷۲۲

بیکنفرکارگر چاپ اوزالید تمام وقت با دستگاه متن نیازمندیم ۸۳۳۹۲۸
۱۷۲۱ـا

**استخدام**
دوشیزه‌یا بانو کمک حسابدار از ۹ صبح الی ٤ بعد ازظهر برای سیستم کارتکس استخدام میشود ۳۱۹۱۳۸ از ساعت۳تا ۵ بعد ازظهر مراجعه‌شود
۱ـ۲ ۱۵۳۹ـا

## استخدام فوری
**بیك نفر کارمند مردتمام وقت مسلط به زبان انگلیسی نیازمندیم تلفن ۲۹۳۳۶۱ و۲۹٤۶۸۸**

**به بانویی حدود ٤۰سال برای آشپزی یك‌خانواده شبانه‌روزی احتیاج‌است تلفن ۲۷۲۲۶۱**
آـ۱۸۰۷

تعدادی‌چرخکار و وردست‌زنانه دوز بحقوق مکفی ۸۲۸۰٤۶
۱۷۵۶ـا

بیك نفر دوشیزه مسلط به امور حسابداری که حداقل سه سال سابقه کار داشته باشد برای تمام وقت نیازمندیم شرکت تیساکو تلفن ـ ۸٤۷۷۰۳ و ۸٤۹۷٤۱
آـ۱۸۰۱

بیکنفر دوشیزه که‌مسلط بتایپ فارسی و لاتین و آشنائی کامل به زبان انگلیسی برای‌تمام وقت نیازمندیم شرکت‌تیساکو تلفن۸٤۷۷۰۳و۸٤۹۷٤۱
آـ۱۸۰۰

## بهیار زن
**جهت تزریقات عصرها مورد نیاز است نارمک درجام سرفی‌خاورشمالی شماره۸۱ تلفن۸۵۶۳۵۶**
آـ۱۸۰۲

## فروشنده
**شرکت سپاهی فیروز بفروشنده برای فروش محصولات برقی از قبیل ریش تراش و غیره که حداقل ۲ سال سابقه فروشندگی داشته باشد برای تهران‌و شهرستان ها (۱۰ روز در تهران و ۲۰ روز در شهرستانها) احتیاج دارد که با حقوق مکفی استخدام می‌نماید. داوطلبین‌در ساعات‌اداری با تلفن ٤ـ۸۳۹۰۰۱ وبا تعیین وقت قبلی بقسمت فروش شرکت واقع در خیابان تخت جمشیدبین ویلاو حافظ شماره ۲۱۹ مراجعه نمایند .**
آـ۱۸۰۳

استخدام فوری
۱ـ مهندس راه و ساختمان با حداقل ۵ سال تجربه
۲ـ مکانیک‌ماشین آلات‌کارگاهی باتجربه کافی
۳ـ متصدی امور برقی کارگاه ساختمانی باتجربه کافی تلفن ۸۲۰۱٤۱
۱ـ۲ آـ۱۹۵۵

## شرکت تولیدی بریپلاست
## استخدام مینماید
**۱ـ حسابدار با سابقه برای صبح ها**
**۲ـ راننده**
**۳ـ آشپز زن**
**٤ـ کارگر با سواد از ساعت ۹ الی ۱بعداز ظهر تلفن های۵۲۱۵۰۶ و۵۲۶٤۶۳ و ۹۷۱۰۲۳ تماس بگیرید .**

**استودیو ۲۰۲**
بیک دوشیزه یابانو جهت سکرتری اشنا به تایپ فارسی و لاتین نیازمند است تلفن ۲۳۱۷۲۱
۱۷۵۶ـا

**نمایشگاه اتومبیل‌افشین**
به کارگر ساده برای نمایشگاه نیازمند است شهباز مقابل ورزشگاه نمایشگاه اتومبیل افشین

**شرکت کول کاندیشن بیکنفر آبدارچی‌زن‌نیازمند است تلفن ۶۶۳۷۶۲**

## نگهبان
**سن کمتر از ۳۰ سال نباشد با حقوق [illegible] استخدام میشود تلفن ۶۲۶۹۷۹**

### شریک

جهت باربری باسرمایه ۳۰۰ هزار تومان نیازمندیم تلفن ۶۶٤٤٤۶

### جویای کار

**جوانی دارای دیپلم و برگ خاتمه خدمت خوش برخورد دارای‌گواهی‌نامه رانندگی‌وسه‌سال سابقه کار اداری آماده کار می باشد ۳۵۱۹۳۸**

**راننده پایه یك متاهل تمام وقت در تهران و حومه جویای کار است ۹۵۷۲۸۵**

**جوانی تحصیل کرده با اتومبیل بنز مدل ۷۳ آماده کار تمام وقت در شرکت ها و در جا های خصوصی می‌باشد . تلفن ۳٤۷۶۱۵**

راننده پایه یکم بعد ازظهر ها آماده کار از ساعت ۲ به بعد ۷۹۰۵۰۸
۱ـ۳ ۱۸۲۳ـا

خانمی با تحصیلات حدود لیسانس‌در قسمت دکوراسیون وطراحی تزئینی مایل بهمکاری است براهنمای ۹۰۹ تلفن ۲۱۱۰۸۰

### آموزشگاهها

**تعلیم**
## نقاشی
**مخصوص دوشیزگان و بانوان**
**تلفن ۸۳٤۶۸۷**

### تدریس

**مکالمه انگلیسی**
بادبیران ایرانی و خارجی
**تلفن ۶۵۵۷۰۵**

**انگلیسی‌فرانسه کنترانی ۶۲۰۷۱۷**

**مکالمات انگلیسی** تضمینی ۵۳۲۳٤۸

**دروس دبستانی ـ راهنمائی دبیرستانی انگلیسی ـ آمادگی تضمینی ۷۵۶۵۶۳**

**انگلیسی و امار دوره راهنمائی و نظری ۹۳٤۳۳۰**

**مکالمه انگلیسی**
**بدون گرامر**
## ۸۵۱۸۷۶

**تدریس زبان انگلیسی توسط‌لیسانسیه‌ازامریکا تلفن ۷۵۱۶۵۳**

**انگلیسی عربی**
**تلفن ۷۵۲۱۹۱**

**تدریس زبان فرانسه با سیستم مدرن استاد فرانسوی تلفن۸۳۷۰۸۵ صبح ها از۹تا۱۲ موسیو**
**JEAN**
آـ۱۵۱۹

### پانسیون

**خانه دختران دانشجو و کارمند باکلیه امکانات‌و تامین رفاه و مطمئن کاخ شمالی ۶۶۰۸۵۱ و ۶٤۸۳۹۵**

**جنوب فرانسه**
پانسیون کودکان ثبت نام تا ۱۵ تیر جهت اطلاعات بیشتر تلفن ۸۹۲۷۲۳ بعد ازظهرها
آـ۱۷۷۵

## استخدام
## شرکت پخش سراسری ایران
**جهت تکمیل کادر فروش تهران بتعداد ۶ نفر ویزیتور مواد غذائی با مدرک تحصیلی حداقل‌سوم متوسطه ودارا بودن حداقل یکسال سابقه کار احتیاج دارد .**
**واجدین شرایط می توانند همه‌روزه غیراز ایام تعطیل (۵شنبه و جمعه) بمحل شرکت واقع در خیابان کاخ شمالی بین بزرگمهر و میدان‌کاخ شماره ۱۰٤ مراجعه نمایند .**

# نیازمندیهای اطلاعات

تلفنهای: ۳۰۳۷۰۲-۳۱۱۲۱۹-۳۱۱۲۲۵-۳۱۱۲۲۴

اطلاعات نیازمندیهای عالی طبقات مختلف را تأمین می‌کند

## نقشه بردار و نیولر

شرکت راهسازی جهت کار در استان فارس یك نفر نقشه بردار با سابقه و یك‌نفر نیولر را استخدام‌می نماید.
واجدین شرایط عمه روزه باتلفن های ۸۹۷۴۴۰ و۸۹۴۴۷۲ تماس حاصل نمایند.

## استخدام
## کارخانجات
## پارس‌الکتریک
## (شرکت‌سهامی‌عام)

برای کار تمام وقت افراد زیررا به همکاری دعوت مینماید.

### ۱ـمهندس‌صنایع

لیسانس با حداقل ۲سال سابقه کار دربرنامه ریزی و زمان سنجی کارخانجات تولیدی

### ۲ـسرپرست‌خط‌مونتاژ

فوق دیپلم یا دیپلم فنی یا ریاضی با۲ سال سابقه کار در صنایع الکتریکی

### ۳ـزمان‌سنج

دیپلم درودگری با حداقل ۳ سال سابقه کار زمان سنجی

### ۴ـنقشه‌کش‌وطراح

دیپلم درودگری با حداقل ۳ سال سابقه کار در رشته مربوطه

### ۵ـکارمندفنی

تحصیلات‌ازسوم متوسطه تافوق دیپلم‌الکترونیك علاقمند به‌کارفنی با۲ سال سابقه کار ( تعداد مورد نیاز ۲۰ نفر)

### ۶ـپانچیست

دیپلم با سابقه کار بین ۳ تاه‌سال در رشته مربوطه

### ۷ـسرپرست‌نقلیه موتوری

دیپلم با حداقل ۲ سال سابقه کار آشنا به مکانیکی و کار های فنی اتومبیل و داشتن‌گواهی ناه رانندگی

### ۸ـپزشك‌یار

حدود دیپلم با حداقل ۵ سال سابقه کار پزشك یاری

### ۹ـتحصیلدار

تحصیلات سوم متوسطه با حداقل یکسال سابقه کار تحصیلداری

### ۱۰ـکارگرزن

دوشیزه‌یابانو باتحصیلات حداقل‌ششم‌ابتدائی جهت مونتاژ رادیو وتلویزیون .

### ۱۱ـکارگرمرد

عده‌ای کارگر مرد جهت آموزش کار های فنی با تحصیلات سیکل اول(افرادی که به‌کار های فنی آشنائی داشته باشند حق‌تقدم دارند).

### ۱۲ـمونتاژکاربرق

با داشتن حداقل ۳ سال سابقه کاروتحصیلات ششم ابتدائی .

### شرایط‌عمومی:

دارا بودن برك پایان خدمت یامعافیت دائم.
از کلیه افراد واجد شرایط بالا دعوت میشود همه روزه‌بجزروزهای تعطیل به‌آدرس‌خیابان ـ آیزنهاور ایستگاه شاوب‌لورنس شماره ۵۶۳ مراجعه نمایند.

تلفنهای استخدام: ۳۰۳۷۰۲-۳۱۱۲۱۹

---

## دانشجوی حسابداری یابازرگانی

یك شرکت سهامی عام‌یك نفر دانشجوی مرد و دارای شرایط زیر را جهت همکاری در دایره حسابرسی داخلی خود دعوت می نماید :

**۱ـ دانشجوی سال دوم یا سوم**
**۲ـ حداکثر سن ۲۴ سال**

از داوطلبان تقاضا دارد مشخصات کامل خود را باذکر شماره تلفن به صندوق پستی شماره ۶۴۸۸۵ تهران ارسال فرمایند .

## آگهی استخدام

کارخانه سیمان تهران افراد واجد شرایط را برای مشاغل زیربه همکاری دعوت می‌کند :
۱ـ تکنیسین الکترونیك باتحصیلات دیپلم در رشته الکترونیك صنعتی .
۲ ـتعمیر کار الکترونیك با تحصیلات سوم متوسطه .

**شرایط :**

آشنائی به یکی اززبانهای انگلیسی ویا آلمانی
دارا بودن سه سال سابقه کار درمراکز صنعتی و تولیدی
داشتن گواهی خدمت نظام وظیفه یامعافی‌دائم
واجدین شرایط می‌توانند همه روزه باستثناء پنجشنبه و ایام تعطیل ازساعت ۷ الی۱۵ به کارگزینی کارخانه واقع در غنی‌آباد شهرری مراجعه نمایند.

## شرکت بازرگانی جوش‌واکسیژن ایران (سهامی خاص) استخدام مینماید

۱ـمدیر بازاریاب باحداقل ۳ سال تجربه در امر فروش ماشین‌آلات صنعتی ومسلط بزبان‌انگلیسی
۲ـ ماشین‌نویس فارسی‌باآشنائی بزبان انگلیسی
۳ـ راننده پایه۲ شخصی .
داوطلبان می‌توانند برای کسب اطلاعات همه‌روزه ازساعت ۹ الی ۱۶ باتلفن ۸۲۵۲۸۲ تماس‌بگیرند

## استخدام

یك شرکت بازرگانی وبازاریابی به افراد واجد شرایط زیرنیازمند است :

۱ـ سکرتر آشنا به زبان انگلیسی و امور اداری.
۲ـ شیمیست باسابقه .
۳ـ تکنیسین سرامیك
۴ـ موتور سوار باسواد
۵ـ کارمند وبازاریاب دیپلمه .
علاقمندان با راهنمای شماره ۹۰۸ روزنامه اطلاعات مکاتبه کنند .

## یك شرکت تولیدی در جاده قدیم کرج

افراد زیر را به همکاری دعوت مینماید.
۱ـ تلفنچی زن یکنفر .
با حداقل دوسال سابقه کار و تحصیلات حدود دیپلم
۲ـ ماشین‌نویس زن یکنفر .
با حداقل دوسال سابقه کار و تحصیلات حدود دیپلم
۳ـ نگهبان با تجربه دو نفر .
باحداکثر ۴۵ سال سن و تضمین کافی.
۴ـ راننده پایه دو شخصی دو نفر .
باحداقل دو سال سابقه کار روی مینی‌بوس و وانت.
۵ـ کارگر ساده ۲۰ نفر
داشتن معافیت دائم یاخدمت زیر پرچم الزامی است‌متقاضیان در ساعات اداری باتلفن ۶۶۰۱۰۴ و ۹۵۴۴۷۶ تماس حاصل نمایند.

## آگهی استخدام

یکنفر نامه‌رسان که دارای‌موتور و گواهی موتورسواری باشد مورد احتیاج است .
متقاضیان به آدرس زیر مراجعه فرمایند .
آیزنهاور اسکندری شمالی‌فرصت شرقی بعداز شهرداری ناحیه ۱ پلاك ۱۲۹ شرکت لوشان تلفن ۹۲۲۶۴۹

## استخدام‌مهندس ساختمان

یك شرکت خارجی برای کار در کارگاه‌ساختمانی‌به یکنفر مهندس مکانیك آشنا به زبان فرانسه یا آلمانی نیازمند است . داوطلبان با راهنمای شماره ۹۰۷ روزنامه اطلاعات مکاتبه کنند .

---

## آگهی استخدام

گروه صنعتی مینو جهت تکمیل نمودن‌کادر تعمیرات ماشین‌آلات صنعتی خود افراد زیر را با حقوق مکفی و امکان ترقی سریع با شرایط زیر بهمکاری دعوت می نماید .

**۱ـ مکانیك درجه‌یك**
تعمیرات ماشین آلات صنعتی
ششم ابتدائی ، ۳ سال سابقه کار موتور تعمیرات ماشین‌آلات صنعتی .

**۲ـ تراشکار درجه ۱**
ششم ابتدائی با ۵ سال کار مربوط
از واجدین شرایط خواهشمند است جهت استخدام همه‌روزه به‌اداره‌کارگزینی گروه‌صنعتی مینو واقع در کیلومتر ۸ جاده شمالی کرج کوچه مینو مراجعه نمائید .

## آگهی

از کلیه شرکاء محترم شرکت نوکار با مسئولیت محدود

دعوت میشود که در جلسه مورخه هیجدهم تیرماه ۲۵۳۷ مجمع عادی سالیانه شرکت در ساعت ۱۰ صبح در محل شرکت‌واقع درخیابان تخت‌جمشید شماره ۵۹۳ تشکیل میگردد حضور بهمرسانند.
دستور جلسه عبارت است از :
۱ـ تصویب ترازنامه سال ۲۵۳۶ .
۲ـ انتخاب هیئت نظارت .
۳ـ تعیین خط مشی و تصویب مسائلی که در پیشرفت کار شرکت موثر است .

هیئت مدیره شرکت نوکار با مسئولیت محدود

## شرکت‌سهامی کفش‌وین

افرادزیر راباحقوق‌مکفی وبرخورداری‌ازامکانات رفاهی بهمکاری دعوت‌مینماید

۱ـ حسابدار
۲ـ کارگر ساده (زن ومرد)
۳ـ کارگر چرخکار کفش چرمی و پارچه‌ای
۴ـ کارگرجهت قسمتهای مختلف کفاشی
۵ـ کارگر برقکار صنعتی
۶ـ کارگر چاپ پارچه

متقاضیان میتوانند همه‌روزه باستثنای روز های تعطیل و پنجشنبه از ساعت ۸ صبح الی ۵ بعداز ظهر به‌خیابان حافظ چهار راه فرانسه ساختمان زمرد شرکت کارنك و یا بکارگزینی شرکت واقع در کیلومتر ۱۲ جاده مخصوص‌کرج کارخانه کفش وین مراجعه نمایند . ۱ـ۳

## استخدام‌تکنیسین تأسیسات

جهت سرویس و نگهداری مرکز تاسیسات‌تهویه مطبوع ساختمان ایران چاپ تعداد ۵ نفرتکنیسین با حداقل چهار سال سابقه کار و برك‌پایان‌خدمت
علاقمندان به خیابان تخت‌جمشید غربی خیابان کیوان پلاك۶۷ طبقه دوم به آقای اعظمی یا تلفن ۶۶۴۴۹۲تماس حاصل فرمایند .

## استخدام پانچیست

مهندسین مشاور استادبار یکنفر خانم‌پانچیست بطورتمام وقت استخدام می‌نماید .
خیابان روزولت ـ خیابان جهانشاد شماره ۲۵ تلفن ۸۴۴۶۶۸

## مؤسسه‌ملی زبان‌شمیران

به تعدادی استاد زبان انگلیسی که‌دارای‌تجربه کافی در تدریس زبان باشند نیاز دارد.
متقاضیان برای مصاحبه با تلفن ۶۴۲۴۸۰ تماس حاصل فرمایند .

---

برای پروژه تاسیسات برق واقع در داخل شهر تهران به کادر کارگاهی زیر احتیاج فوری‌است :

۱) مهندس پروژه با ده‌سال سابقه کار ( یکنفر)
آشنائی بزبان انگلیسی
۲) مهندس کارگاه با ۵سال سابقه‌کار (دونفر)
۳) مهندس طرح با ده‌سال سابقه کار(یکنفر)
آشنائی کامل بزبان انگلیسی
۴) نقشه‌کش با تجربه برای‌کارهای برقی (سه‌نفر)
۵) منشی با آشنائی بزبان انگلیسی و تایپ فارسی و لاتین و بایگانی (یکنفر)

داوطلبین واجد شرایط میتوانند مشخصات کامل خود را با ذکر آدرس و شماره تلفن به صندوق پستی ۱۵۶۲ تهران ارسال نمایند .

## قابل‌توجه‌دوشیزگان جویای کار کارخانجات پارس‌الکتریک
## (شرکت‌سهامی‌عام)

واقع در تهران عده زیادی دوشیزه را جهت‌مونتاژ تلویزیونهای رنگی و سیاه و سفید با امکانات بی سابقه و شرایطزیر برای‌کار در یك محیط مناسب وصمیمی به همکاری دعوت می‌نماید .

### امکانات:

۱ـ حقوق مکفی باسود ویژه مناسب .
۲ـ یك وعده غذای گرم و ارزان .
۳ـ استفاده از سرویس ایاب وذهاب رایگان
۴ـ استفاده از تعاونی مصرف (جهت خرید خواروبار و لوازم منزل) .
۵ـ استفاده از تعاونی اعتبار (جهت دریافت وام ضروری) .
۶ـ آموزش ضمن کار تا تبدیل به مونتاژکار متخصص .
۷ـ استفاده از مزایای سازمان تامین اجتماعی (بیمه درمانی ،بیمه بازنشستگی ، بیمه حوادث).

### شرایط:

تحصیلات : پایان تعلیمات ابتدائی یا بالاتر .
لطفا جهت استخدام یا کسب اطلاعات بیشترهمه روزه به استثنای روزهای تعطیل از ساعت ۸ الی ۱۶ به کارگزینی کارخانجات پارس الکتریك واقع در خیابان آیزنهاور ایستگاه شاوب‌لورنس‌شماره ۵۶۳ مراجعه فرمائید .

---

## شرکت تراك بتون استخدام میکند

۱ـ راننده پایه یکم با سواد خواندن ونوشتن ۱۵ نفر .
۲ـ پیشخدمت دفتری ۴ نفر .
۳ـ نگهبان باسواد خواندن ونوشتن ۴ نفر .
آدرس : جاده قدیم کرج پشت شیر پاستوریزه خیابان شادآباد جنب‌کاغذ سازی نوظهور ۸صبح الی ۵ بعد از ظهر مراجعه شود .

## شستشوی مجانی اتومبیل پیکان

به اطلاع عموم دارندگان اتومبیل پیکان میرساند تعمیرگاه مجازشماره ۶۴ ایران‌ناسیونال با ۱۸ هزار متر مربع‌مساحت تعمیرگاهی و سالنهای متعدد مجهز به دستگاههای مدرن کامپیوتری و متخصصین مجرب‌وفنی جهت هر گونه خدمات بعد از فروش آماده میباشد ضمنا با هر یك از سرویسهای نوبتی و یا میزان فرمان ومیزان موتور و تعمیرات اساسی اتومبیل مشتریان محترم مجانا شستشو میگردد

نشانی : بعد از میدان شهیادروبروی پل‌فرودگاه
تلفن ۹۵۴۶۷۵ ـ ۹۵۵۸۵۵

# نیازمندیهای اطلاعات

تلفنهای: ۳۱۲۴۱۳-۳۱۱۲۲۷

نیازمندیهای اطلاعات تلفنی آگهی میپذیرد

شرکت سهامی عام کارخانجات صنعتی ایران ناسیونال تعدادی کارمند بشرح زیر استخدام می نماید :

۱ـ مهندس برق با دو سال تجربه.
۲ـ مهندس مکانیک بادوسال تجربه
۳ـ مهندس متالورژی با دو سال تجربه.
٤ـ لیسانس اقتصاد یا بازرگانی با سه‌سال تجربه در سفارشات .
٥ـ لیسانس حسابداری با سه سال تجربه .
٦ـ فوق دیپلم یا دیپلم برق با دو سال تجربه .
۷ـ فوق دیپلم یا دیپلم مکانیک با دو سال تجربه .
۸ـ دیپلم ریاضی یا بازرگانی با دوسال تجربه .
۹ـ سکرتر مسلط به تایپ فارسی و لاتین و آشنائی کامل به زبان انگلیسی یا فرانسه .
۱۰ـ پانچیست با دوسال تجربه .

داوطلبین واجد شرایط استخدامی می‌توانند همه روزه باستثنای ایام تعطیل از ساعت ۸ تا ۱۱ واز ۱۳تا ۱۵به اداره استخدام‌واقع‌درکیلومتر ۱۸ جاده مخصوص کرج مراجعه فرمایند .

## استخدام سکرتر

شرکت حمل ونقل یك نفر دوشیزه یا بانو جهت تایپ فارسی و انگلیسی و آشنا بزبان انگلیسی و بایگانی و پاسخگوئی تلفن استخدام می‌نماید ساعات کار ۸٫۵صبح الی ۱٫۵ بعدازظهر تلفن ۸۹۷۸۱۰ و ۸۹۲٦٥۳

## ساختمانهای فولادی پارس

شرکت احتیاج به یکنفر دوشیزه یا بانو جهت امور منشیگری با مشخصات زیر دارد .

۱ـ تسلط به تایپ فارسی و لاتین .
۲ـ داشتن حداقل ۲ سال سابقه کار .
۳ـ آشنائی به زبان انگلیسی .
٤ـ آشنا بودن به سیستم بایگانی .

آدرس ـ خیابان ویلا کوچه سپندارساختمان آردل شماره ۱٫۱۵ طبقه چهارم همه روزه به استثناء پنجشنبه‌ها از ساعت ۸ صبح الی ۱ بعد از ظهر مراجعه فرمائید .

شرکت نفت پارس

PARS OIL CO.

شرکت نفت پارس
جهت اشتغال در آزمایشگاه کارمند با تحصیلات لیسانس شیمی و آشنا بزبان انگلیسی استخدام می‌نماید .
نشانی کیلو متر ۱۹ جاده مخصوص کرج بعد از دو راهی کاروانسراسنگ پالایشگاه نفتپارس تلفن۶۶۰۱٤۱ـ ۹٤٤۹۲۰ـ ۹٤۱٥۰۰

## گروه‌صنعتی بهشهر

افراد ذیل را دعوت بهمکاری می نماید .
۱ـ سیستم آنالیست با۳سال تجربه .
۲ـ برنامه‌نویس با ۳ سال تجربه .
۳ـ اپراتور با حداقل یکسال سابقه‌کار با ماشین های آی‌بی‌ام ۱۲٥ یا ۱٤٥ .
٤ـ پانچیست .
شرایط کلی :
الف ـ دارا بودن برك خاتمه خدمت یا معافیت‌دائم
بـ تحصیلات دیپلم متوسطه (برای ردیف های ۳و٤).
جـ حداکثر سن ۳٥ سال .
واجدین شرایط بنشانی خیابان سپهبد زاهدی شماره ٥٦ امور کارمندان مراجعه فرمایند .

## استخدام تکنیسین ساختمان

کارگاه ساختمانی به یك نفر تکنیسین ساختمان با حداقل دو سال سابقه کار و داشتن برك پایان خدمت برای تمام وقت نیازمند است لطفا به خیابان روزولت مقابل درب اصلی امجدیه شرکت فری‌هان تلفن ۸۲٥٤٥٥ مراجعه فرمایند .

## شرکت‌سهامی‌سیانامید کی‌بی‌سی بمنظور تکمیل کادر اداری‌خودافراد واجد شرایط زیر را باحقوق و مزایای مکفی دعوت به همکاری مینماید .

۱ـ یك نفر سکرتر مسلط به خواندن ونوشتن انگلیسی سابقه کار در مکاتبات انگلیسی.
۲ـ چندنفر منشی با دارا بودن مدرك تحصیلی دیپلم و مسلطبه تایپ فارسی ولاتین
در صورت‌تمایل به استخدام همه روزه به‌غیر از روزهای پنجشنبه و جمعه از ساعت ۸ صبح الی ٤بعداز ظهر به‌نشانی تهران خیابان قوام ـ السلطنه شماره ۲۹ ساختمان تریومف طبقه‌سوم امور اداری سیانامید کی‌بی‌سی مراجعه فرمائید.

## Bayer

BAYER sucht zum sofortigen Eintritt eine Urlaubsvertretung fuer zwei Monate.

Erforderlich sind Steno- und Schreibmaschinenkenntnisse sowie Telexerfahrung.

Wir bieten angenehme Arbeitszeit und Bus-Service.

Bewerben Sie sich bitte unter Tel. 78 23 61 - 70, Extn. 312.
Wir freuen uns auf Ihren Anruf.

### باغ‌چای در لاکان رشت

دو هکتار و نیم باغ چای واقع در ده‌کیلو متری رشت بر جاده اسفالت باسند مالکیت بعلت مسافرت بفروش میرسد ۲٤۷۷٥۲ـ ۲٤۷۹٦۸

## کمک‌حسابدار

بیکنفر کمك حسابدار با سابقه ٥ سال کار در حسابداری صنعتی نیازمندیم .
متقاضیان به دفتر شرکت پشمبافی شرق واقع‌در میدان شوش خیابان سپهبد رزم‌آراء جنب‌مسجد مهدیه مراجعه فرمایند .

بیك‌نفر آشپز جهت شهرستان سمنان نیازمندیم آدرس ـ خیابان فرح جنوبی بالاتر از تخت طاوس روبروی کلینك زنان کوچه باسقی پلاك ۱۷ آـ۱۷۳۰

## آگهی تشکیل‌مجمع عمومی‌سالیانه

جلسه مجمع عمومی عادی‌سالیانه شرکت رادپی سهامی خاص در ساعت ٥ بعد ازظهر روز ۳۱ خردادماه در محل شرکت تشکیل میگردد

### دستور جلسه عبارتست از :

۱ـ استماع گزارش هیئت مدیره و بازرس و تصویب‌آن
۲ـ تصویب بیلان و ترازنامه عمل کرد سال ۲٥۳٦
۳ـ انتخاب بازرسان و تعیین روزنامه برای درج‌آگهی
٤ـ سرمایه
٥ـ سایر امور مربوط بشرکت که طرح ان در صلاحیت مجمع عمومی عادی میباشد

شرکت رادپی

انجمن روشنفکران و بانوان

## استخرانجمن

در یك باغ ٥ هزار متری ، بامربی و نجات غریق ،دستگاه‌تصفیه مجهز، بوفه وفضای‌دلپذیر
مخصوص خانمها و کودکان در استخر های مجزا
خیابان بهار، خیابان نامجو، تلفن۸۲٤۸۳۱ و ۸۲۳۷۳۷

### برای اجاره

یك دستگاه آپارتمان ٤ اطاق مجهز درسلطنت‌آباد دولت ٦٥ هزار ریال تلفن ۲٤۲۹٦۳

## قابل توجه کامیونداران

نظربه اعلامیه پلیس راه ژاندارمری مبنی برنصب سرعت‌سنج برای تمام کامیونها ، تعدادی آماده نصب می‌باشد تلفن ۸۳۲۸۸۱

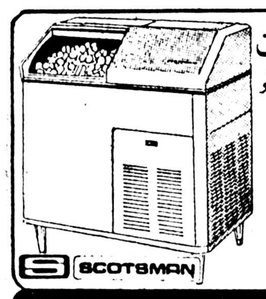

یخسازی اسکاتسمن
۱۰۰ ـ ۲۰۰ ـ ٥۰۰ کیلو
در ۲۴ ساعت

SCOTSMAN

نماینده انحصاری درایران
فروشگاه منصور
تلفن: ۷٥٤۲۹۲ ۷٦۲٥۲۷

Polargel

بستنی سازی ۳ قیف وارد شد

فروشگاه منصور
۷٦۲٥۲۷
۷٥۰٥٦۹

## ویلای فروشی

در خزرشهر
تیپ اسپانیولی سه‌اطاق خوابه با کلیه وسایل و تلفن ٤ تا ۸ بعداز ظهر ۲۷۲۱٥٥

## IMMEDIATE EMPLOYMENT

International Consulting Engineers require:
(1) EXECUTIVE SECRETARY

— 2-5 years experience.
— Fluent English and Farsi.
— Excellent shorthand.
— French language desirable.

(2) CLERK TYPIST

— 2-5 years experience.
— Fluent English and Farsi.

REQUIREMENTS
Iranian Nationality with no Military obligations.

APPOINTMENT

*Contact Mr. TURBALI, Tel: 839803 (Sat. - Wed.) 9-3 P.M. for interview.*

## طراح چاپ غلطک و چاپ اسکرین مورد احتیاج است

تلفن ٦-٥۹۰۹٥۲

نیازمندیهای روزنامه اطلاعات تلفنی آگهی می پذیرد
املاك و مستغلات ۳۱۱۲۳۰-۳۱۱۲۲۹

۱ـ یخچال ۲۳ فوتی GE بادو درمدل TFF24RV
۲ـ لباسشوئی GE مدل WWA8508
۳ـ لباس خشککنی GE مدل DDE8208
٤ـ ظرفشوئی GE مدل GSC720
٥ـ گازدو بل ماژیک شف مدل U2/6W
همگی فقط بمبلغ ٤۱۰۰۰ تومان
۱ـ کاست‌آکائی‌باسیستم دوبی مدل 6XC760D چهاربلندگو
۲ـ ریل آکائی چهارلبه مدل 1730D-SS چهاربلندگو
۳ـ آمپلی فایر آکائی‌مدل AA1030 چهار بلندگو
٤ـ گرام دوئل مدل 1249 چهاربلندگو
٥ـ ٤ عدد بلندگوی ۱۰۰ واتی پایونیر مدل ۱۰۰ HPM
مبلغ ٤٦۰۰۰ تومان تلفن ۲۷٥۷٦٤ فقط بین ۸ تا۹شب

### دفترکار وانبار

یك‌شرکت‌تولیدی بیك‌دفترمرکزی با۱۳اطاق و یك انبار مسقف با ٥۰۰ متر مربع یکی بصورت استیجاری در حوالی‌جاده کرج آیزنهاورویاتهران پارس احتیاج دارد .
خواهشمند است دارندگان از ساعت ۱۲ الی ۱۷ با تلفن ۷۸۱۸٤۱ تماس بگیرند .

## استخدام میکند

ارج

شرکت ارج برای تصدی مشاغل زیر با حقوق و مزایای مکفی شمارابه‌همکاری دعوت میکند .
۱ـ کارمند استعلام‌وسفارشات خارجی‌باتحصیلات دیپلم ، دوسال سابقه‌کار و آشنائی کامل بزبان انگلیسی .
۲ـ طراح قالب ابزار و ماشین‌آلات صنعتی با تحصیلات دیپلم فنی و ٤ سال سابقه‌کار .
۳ـ مأمور خرید با تحصیلات حدود دیپلم و سه سال سابقه‌کار .
٤ـ ماشین‌نویس فارسی‌و لاتین‌با تحصیلات‌دیپلم، دوسال سابقه‌کار و آشنا بزبان انگلیسی .
٥ـ کارمند قسمت آموزش با تحصیلات دیپلم‌فنی فلزکاری و ترجیحا دوسال سابقه کار .
٦ـ تلفنچی با تحصیلات سوم متوسطه و یکسال سابقه‌کار .
۷ـ کارگر شابلن ساز وقالب‌ساز با تحصیلات ششم ابتدائی و ۳ سال سابقه‌کار .
۸ـ کارگر ساده دارای سواد خواندن و نوشتن داشتن ـ برك خاتمه خدمت و یا معافیت خدمت نظام برای کلیه مشاغل فوق الزامی است .
آدرس :
کیلومتر ٥ جاده مخصوص کرج ـتلفن : ۳۹ـ۹٦۲۰۳۱

## اخذپذیرش تحصیلی

از امریکا ـ انگلستان ـآلمان ـ سوئد ـ هند و فیلی‌پین‌ـعباس‌آباد ـدریای‌نور کوچه نهم شماره ۷۳ خدمات تحصیلی بین‌المللی .
٦۲۹۸٦۸ و ٦۲۹۸٦۹ و٦۲٤۱۱٤ و ٦۲۷۳٤٦

## شرکت تجارتی کوفرد(ناسیونال) استخدام میکند

National

## (بازاریاب)

شرکت تجارتی کوفرد ( ناسیونال) به تعدادی بازاریاب با تجربه که آشنا به سیستم های صوتی های ـ فا (Hi-Fi) باشند، نیازمند است.
سابقه کار در عرضه سیستم های صوتی امتیاز محسوب می شود، واجدین شرایط از ساعت ٥ تا۷ بعد ازظهر به خیابان کورش‌کبیرـ سه‌راه‌تخت جمشیدشماره ۱۷۷ ساختمان‌ناسیونال طبقه چهارم کارگزینی مراجعه نمایند.

## آگهی دعوت مجمع عمومی عادی سالیانه شرکت بلبرینك ایران (سهامی‌خاص)

مجمع عمومی عادی سالیانه شرکت بلبرینك‌ایران (سهامی خاص) در ساعت ۱۱ صبح روز شنبه۲٤ تیر ۲٥۳۷ (۱٥ ژوئیه ۱۹۷۸) در محل کارخانجات ایران ناسیونال‌واقع‌در کیلومتر۱۸ جاده‌مخصوص کرج تشکیل میگردد .
از سهامداران شرکت تقاضا میشود درروز وساعت مقرر در محل حضور بهمرسانند .
دستور جلسه بقرار زیر است .
۱ـ استماع گزارش هیئت مدیره و بازرسان شرکت در مورد ترازنامه و حساب سود وزیان سال ۲٥۳٦
۲ـ تصویب ترازنامه و حساب سود و زیان سال ۲٥۳٦ .
۳ـ انتخاب بازرسان شرکت
٤ـ تعیین روزنامه کثیرالانتشار جهت درج آگهی های شرکت .
٥ـ اتخاذ تصمیم در مورد هرموضوعیکه در مجمع مطرح ورسیدگی به‌آن در صلاحیت مجمع باشد .
شرکت بلبرینك ایران (سهامی خاص)

## استخدام‌ماشین نویس

ماشین‌نویس مرد توسط شرکت بازرگانی معتبر استخدام میشود. متقاضیان لطفا با شماره های ۸۳۳۲۹۲ الی ۲۹۳ تماس حاصل نمایند .

## شرکت جنرال موتورز ایران

(شرکت سهامی خاص)

GM IRAN

GENERAL MOTORS IRAN LTD.

## آگهی

دعوت صاحبان سهام‌جنرال موتورز ایران (شرکت سهامی خاص) جهت تشکیل مجمع عمومی‌عادی سالانه و مجمع عمومی فوق‌العاده صاحبان سهام

بدینوسیله باطلاع صاحبان سهام جنرال موتورز ایران (شرکت سهامی خاص) میرساند که مجمع‌عمومی‌عادی سالانه صاحبان سهام شرکت در ساعت هشت صبح روز چهارشنبه بیست و یکم تیرماه ۲٥۳۷ در بنیاد پهلوی خیابان پهلوی شماره ۱۷۸ تشکیل خواهد شد .

### دستورجلسه‌مزبورعبارتست‌از:

۱ـ بررسی وتصویب گزارش هیئت مدیره درباره فعالیت و وضع عمومی شرکت طی سال مالی منتهی به ۲۹ اسفند ماه ۲٥۳٦
۲ـ بررسی و تصویب‌ترازنامه وحساب سودوزیان شرکت مربوط به سال مالی منتهی به ۲۹ اسفند ماه ۲٥۳٦ پس ازاستماع گزارش بازرسان و حسابرسان شرکت .
۳ـ تصویب معاملات بین شرکت و مدیران شرکت وشرکت هائی که مدیران شرکت شریك یا عضو هیئت مدیره یا مدیر عامل آن هستند .
٤ـ انتخاب اعضای هیئت مدیره شرکت .
٥ـ انتخاب‌بازرسان‌اصلی و بازرسان علی‌البدل .
٦ـ تعیین حسابرسان‌شرکت .
۷ـ تعیین روزنامه‌ای‌که آگهی های مربوط به شرکت در آن منتشر می گردد .

همچنین مجمع عمومی فوق‌العاده صاحبان سهام شرکت در همانروز بلافاصله پس از پایان مجمع عمومی عادی سالانه صاحبان سهام در همان محل تشکیل خواهد شد ودستور جلسه مجمع عمومی فوق‌العاده مزبور عبارتست از تصمیمات مربوط به‌اندوخته های اضافه و تقسیم سود شرکت ـتعیین حق‌الزحمه اعضای هیئت مدیره و بازرسان شرکت .
از سهامداران محترم دعوت میشود در مجامع مزبور حضور بهمرسانند.

از طرف هیئت مدیره جنرال موتورز ایران

## آگهی مناقصه اسفالت

۱ـ شهرداری سرعین به‌استناد بند ۱ مصوبه ۳۱ر۲ر۳۷ انجمن شهر به‌تایید مقام فرمانداری شهرستان اردبیل رسیده است اسفالت زیر سازی ـجدول‌بندی خیابان سرعین‌را از طریق مناقصه واگذار می‌نماید .
۲ـ جمع کل کار در حدود سه میلیون و چهارصد هزار ریال‌است .
۳ـ داوطلبان شرکت‌درمناقصه پس از دریافت برگ صلاحیت ازدفتر مهندسی استان می توانند تا آخر وقت اداری ۳۱ر۳ر۳۷ باپرداخت‌مبلغ ۲۰۰۰ ریال بحساب دفتر استان در نزد بانک ملی شعبه مرکز تبریزواریز واسناد و مدارك مربوطه را از دفتر مهندسی استان دریافت نمایند .
٤ـ پیشنهاد دهندگان بایستی معادل پنج درصد کل کار را به‌عنوان سپرده شرکت در مناقصه بحساب شماره ۱۱۱۸۵ شهرداری دربانکملی شعبه اردبیل و یا بحساب شماره ٦۷ بانك‌صادرات‌شعبه‌سرعین‌واریزمعادل آن ضمانت‌نامه بانکی در بانك های مجاز دریافت و ضمیمه اسنادنمایند.
۵ـ مدت انجام کار از تاریخ انعقاد مبادله قرار داد شش‌ماه‌خواهد بود .
٦ـ پیشنهادات بایستی در دو پاکت الف و ب لاك‌ومهر به مناقصه اسفالت وزیر سازی و جدول‌بندی تا آخر وقت اداری ۲۰ر٤ر۳۷ بدفتر شهرداری تسلیم و رسید دریافت دارند .
۷ـ پاکت (الف) بایستی‌محتوی برك صلاحیت و تضمین‌نامه بانکی وسایر مدارك و اسناد مربوطه بامهر ویا امضاء پیشنهاد دهنده پاکت و (ب) محتوی برك پیشنهاد با حرف وعدد بطور خوانا باشد از بازکردن پاکت (ب) خودداری خواهد شد .
۸ـ پیشنهادات واصله درساعت ۲بعداز ظهر ۲۰ر٤ر۳۷روز کمیسیون مربوطه باز و قرائت خواهد شد و حضور پیشنهاد دهندگان در جلسه آزاد است و به پیشنهاد های مبهم ومخدوش ویا مشروط یا خارج ازحد اعتدال ترتیب اثر داده نخواهدشد.
۹ـ شهرداری دررد ویا قبول یك یا کلیه پیشنهادات ضبط مختار است .
۱۰ـ سپرده نفرات اول تاسوم مبادله قرارداد نگهداری خواهد شد چنانچه برندگان تاسوم حاضر به‌عقد قرارداد نشود سپرده آنان بنفع شهرداری ضبط خواهد شد .
۱۱ـ کلیه هزینه های متعلقه‌از قبیل آگهی مالیات عوارض‌و بیمه وغیره بعهده برنده مناقصه خواهد بود.
۱۲ـ سایر شرایط در اسنادمربوطه مندرج است .
۱۳ـ پیشنهاد های واصله‌باید براساس پایه سازمان برنامه‌وبودجه باشد .

**مسعود حسینی ـشهردارسرعین**

---

# گروه‌فرهنگی‌خزائلی

**برای کلاس های تجدیدی بشرح زیر همه روزه صبح و عصر ثبت‌نام می‌نماید .**

**۱ـ کلاسهای ششم (ریاضی ـ طبیعی ـ ادبی)**
**۲ـکلاس های دوره اول ـ دوم ـ وسوم و چهارم**
**(ریاضی‌فیزیك ـ تجربی فرهنك‌وادب)**
**۳ـ کلاس های دوره اول ـ دوم وسوم راهنمائی و تجدیدی**
**۳ـکلاس‌های‌دوره‌اول ـ دوم‌وسوم راهنمائی‌وتجدیدی پنجم ابتدائی**

**نشانی ـ شاه‌آباد کوچه‌محمودی ـ تلفن ۳۹۱۸۸۱ ـ ۳۱۸۰۰٦**
**نشانی ـ شاه‌آباد کوچه‌ظهیرالاسلام ـ تلفن ۳۱۷۲٦۷**

---

**آگهی دعوت مجامع عمومی عادی سالیانه و فوق‌العاده شرکت تولیدی پلاستیك شاهین (سهامی عام)**

مجمع عمومی عادی سالیانه صاحبان سهام شرکت تولیدی پلاستیک شاهین (سهامی‌عام) در ساعت پنج‌ونیم‌بعد ازظهرروز چهارشنبه‌چهاردهم تیرماه ۲۵۳۷ در محل کارخانه شرکت به‌آدرس اول جاده ساوه ۷۰۰ متر بدنه از پل اول‌راه‌آهن تشکیل خواهد شد از کلیه صاحبان سهام یا نماینده قانونی آنها دعوت میشود در جلسه مزبور حضور بهمرسانند.

دستور جلسه مجمع عمومی عادی‌سالیانه :
۱ـ استماع گزارش هیئت مدیره و بازرس قانونی و حسابدار رسمی.
۲ـ تصویب ترازنامه و حساب سود و زیان سال مالی ۲۵۳٦
۳ـ نحوه تقسیم سود سال ۲۵۳٦
٤ـ انتخاب بازرسان اصلی وعلی‌البدل .
۵ـ تعیین پاداش هیئت مدیره .
٦ـ تعیین روزنامه کثیرالانتشار جهت درج آگهی‌های شرکت.

مجمع عمومی فوق‌العاده صاحبان سهام‌شرکت تولیدی پلاستیک شاهین (سهامی عام) درساعت شش‌ونیم بعدازظهر روز چهارشنبه چهاردهم تیرماه ۲۵۳۷ در محل کارخانه شاهین واقعدر فوق تشکیل خواهد شد. از کلیه صاحبان‌سهام یانماینده قانونی آنها دعوت میشود در جلسه مزبور حضور بهمرسانند.

**دستور جلسه مجمع‌عمومی فوق‌العاده**
افزایش سرمایه وتغییر ماده مربوطـــه اساسنامه.

**هیئت مدیره**

---

# آگهی مناقصه

۱ـ شرکت سهامی نمایشگاه های بین‌المللی ایران‌درنظر دارد اسفالت و مرمت قسمتی‌از خیابان های‌محوطه نمایشگاه (در حدود یکصد هزار متر مربع)بااجرای مقررات آئین‌نامه معاملات دولتی‌ازطریق مناقصه‌واگذار نماید پیمانکارانی که از نظر طبقه بندی سازمان برنامه و بودجه واجد شرایط می باشند میتوانند جهت‌اخذ مدارك و اطلاع از شرایط مناقصه‌به دبیرخانه شرکت واقع در پارك وی جنب هتل هیلتون شرکت سهامی نمایشگاههای بین‌المللی ایـران ) مراجعه نمایند.
۲ـ حداکثر تاریخ برای تسلیم مدارك ساعت ۹ صبح روز شنبه ۳ر٤ر۲۵۳۷ میباشد .
۳ـ کمیسیون مناقصه ساعت ۱۰ صبح همان روز در شرکت سهامی نمایشگاههای بین‌المللی‌ایران‌تشکیل میشود .
٤ـ حضورپیمانکاران شرکت‌کننده یا نماینده آنان در کمیسیون‌مناقصه بلامانع است .
۵ـ شرکت در رد یا قبول یك ویا کلیه پیشنهادات بدون اقامه دلیل مجاز است .

---

**آگهی دعوت مجمع عمومی سالیانه شرکت**

بدینوسیله از صاحبان سهام شرکت مهک (سهامی خاص) دعوت میشود که در مجمع عمومی عادی شرکت که در روز هفدهم تیرماه ۲۵۳۷ شاهنشاهی ساعت ۱۰ صبح در محل شرکت واقع در خیابان تخت جمشید شماره ۲٤۳ تشکیل‌میگردد حضور بهمرسانند.

**دستور جلسه عبارتست‌از :**

۱ـ طرح وتصویب گزارش هیئت مدیره وبازرس.
۲ـ تصویب ترازنامه و حساب سود و زیان و عملیات شرکت در سال ۲۵۳٦
۳ـ انتخاب بازرس اصلی وعلی‌البدل برای سال ۲۵۳۷
٤ـ تعیین روزنامه کثیرالانتشار مخصوص نشرآگهی‌های شرکت در سال ۲۵۳۷

**هیئت مدیره شرکت مهك (سهامی‌خاص)**

---

**اگهی دعوت‌مجمع عمومی‌فوق‌العاده شرکت‌صنعتی جنرال (سهامی‌عام)**

بدینوسیله از کلیه سهامداران محترم و یا نمایندگان صاحبان ، سهامبادردست داشتن برگ نمایندگی و یاوکالتنامه رسمی آنها دعوت میشود که در ساعت ۹ صبح روزسه‌شنبه ۶ر٤ر۲۵۳۷ شاهنشاهی در محل شرکت واقع در کیلو متر۸ جاده قدیم کرج مجمع عمومی فوق‌العاده شرکت صنعتی جنرال (سهامی عام) تشکیل میشود حضور بهمرسانید . از کلیه صاحبان محترم سهام دعوت میشود که حداکثر تا آخروقت اداری روز دوشنبه ۵ر٤ر۳۷ بدفتر شرکت مراجعه و با ارائه ورقه سهم خود ورقه ورودی به‌جلسه‌دریافت فرمایند بدیهی است سهامدارانی حق ورود به مجمع عمومی فوق‌العاده را دارند که قبلا ورقه ورودی دریافت کرده باشند .

**دستورجلسه:**
۱ـ ازدیاد سرمایه شرکت

**رئیس هیئت مدیره و مدیرعامل‌شرکت صنعتی جنرال ـ مهندس عنایت بهبهانی**

---

**افـام‌سی کورپوریشن مقیم سان ژوزه کالیفرنیا درامریکا**

صاحب اختراع «دستگاه جفت کننده لوله‌ها که بوسیله یروی محرکه بکار میافتد» ثبت شده در ایران بشماره ۹٤۸۲ اجازه بهره‌برداری از آن را باشخاص ذینفع عرضه مینماید برای کسب اطلاع بیشتر بدفتر حقوقی ر. اقابابیان و همکاران خیابان شاه کوچه نوبهار شماره ۱۸ مراجعه شود.

---

# مجله جوانان
## دوشنبه‌ها منتشر میشود

---

## آگهی استخدام

۳۵ـ۰۲ـ۸۰۳ر۳۱۱

سازمان صنایع نظامی به‌منظور تامین کادرپرسنلی‌خود دراصفهان مهندسین‌وتکنیسین‌های‌مشروحه زیر را با حقوق مکفی و شرایط مناسب و تامین مسکن استخدام‌وجهت طی یك دوره آموزشی به خارج از کشور اعزام می‌نماید .

**۱ـ لیسانس و فوق لیسانس در رشته هـای مهندسی ،مکانیك، صنایع برق ،الکترونیـك ، متالوژی ،شیمی.**
**۲ـ تکنیسین فوق دیپلم ودیپلم دررشته های مکانیك ،نظام ماشین،تعمیرات ماشین، تراشکاری جوشکاری ، کنترل کیفیت.**

داوطلبین حائز شرایط میتوانند همه روزه باستثنای ایام تعطیل و پنجشنبه هااز ساعت۸ الی۱۲ بادردست‌داشتن مدارك تحصیلی‌وسربازی و شناسنامه جهت ثبت نام‌وکسب‌اطلاعات بیشتر درتهران بدایره استخدام سازمان صنایع نظامی واقع در سلطنت‌آباد ودرااصفهان بدفتر نمایندگی مجتمع صنایع نظامی اصفهان واقع در خیابان فردوسی روبروی دبیرستان دخترانه‌ملك‌بن‌بست صفا مراجعه نمایند.

ضمنا داوطلبین که خدمت سربازی انجام نداده‌اند میتوانند با سپردن تعهد خدمتی باین سازمان مراجعه نمایند .

مالف ۷۲۳۱ ۱ـ ٤

**سازمان صنایع نظامی**

---

# گروه‌فرهنگی دکتر هشترودی

**برای کلاسهای تقویتی وتجدیدی(دوره‌راهنمائی‌ودوره‌نظری کلاسهای‌ششم‌ریاضی‌وطبیعی) که از روز شنبه دهم تیرماه تشکیل میشودهمه روزه ازساعت ۵الی ۸بعدازظهر ثبت نام‌مینماید.**

**مدارك لازم دوقطعه عکس**
**محل ثبت نام میدان کاخ‌دبیرسنان دکترهشتر ودی تلفن۸۹۳۵۹۵ ـ٦٤۸۲۱۸ ـ٦٦۲۲۱۲**

---

# اطلاعیه‌اداره‌راهنمائی‌ورانندگی‌تهران

چون دریافت وجوه عوارض‌وتمبرگواهی‌نامه در تنها شعبه بانك ملی مستقر در قسمت صدور پروانه ها (کلانتری سوار) بعلت ازدحام ایجـاد ناراحتی برای متقاضیان تموده بود در نتیجـه مذاکرات و مکاتباتیکه بابانك‌ملی‌بعمل امدموافقت شد این وجوه در تهران درتمام شعب بانك ملی ایران دریافت گردد لذا از متقاضیان اخذ انواع گواهی‌نامه رانندگی‌درخواست میشودبرای‌ثبت‌نام وجوه زیر را بیکی از شعب بانك ملـی ایـران پرداخت‌و فیش های مربوطه‌که در ستون‌پرداخت کننده مخصصات مساعی قید شده باشد ارائه نمایند :

گواهی‌نامه پایه دوم :
۱ـ بابت‌معاینه چشم‌مبلغ۲۰۰ ریال‌بحساب شماره ۷۷۲ خزانه نزد بانك مرکزی ایران .
۲ـ بابت عوارض و هزینه پست مبلغ۱۵۲۰ ریال بحساب شماره ۱۵۰۷۷ شهرداری نزد بانك مرکزی.
۳ـ بابت تمبر گواهی‌نامه مبلغ ۱۱۰۰ ریال بحساب شماره ۹۰۰۰۲ بانك ملی ایران شعبه قصر .

گواهی‌نامه پایه یکم :
۱ـ بابت معاینه چشم مبلغ ۲۰۰ ریال به حساب شماره ۷۷۲ خزانه نزد بانك مرکزی ایران
۲ـبابت عوارض و هزینه پست ۱۰۲۰ریال بحساب شماره ۱۵۰۷۷شهرداری‌نزد بانك‌مرکزی ایران .
۳ـبابت تمبرگواهینامه‌مبلغ ۱۰۵۰ ریال بحساب‌شماره ۹۰۰۰۲ بانك ملی ایران شعبه قصر .

گواهی‌نامه موتورسیکلت :
۱ـ بابت معاینه چشم مبلغ ۲۰۰ ریال به‌حساب شماره ۷۷۲ خزانه نزد بانك مرکزی‌ایران
۲ـ بابت عوارض و هزینه پست مبلغ۵۲۰ ریال بحساب شماره ۱۵۰۷۷ شهرداری نزد بانك مرکزی ایران
۳ـ بابت تمبر گواهی‌نامه مبلغ ٤۰ ریال‌به حساب شماره ۹۰۰۰۲ بانك ملی ایران شعبه‌قصر

ضمنا تاکنون رویه براین بوده که پس از قبولی متقاضی در آزمایش بوی ابلاغ میشد ۲۰ روز بعد برای تحویل مدارك خود مراجعه نمایند اکنون برای جلوگیری از مراجعات مکرر و اینکه پس از برگزاری آزمایش‌نیاز مجددی برای‌مراجعه وتسلیم مدارك نباشد متقاضیان گواهی‌نامه پایه دوم از تاریخ شنبه ۲۷ر۳ر۳۷ به بعدبا مدارکی بشرح‌زیر :
۱ـ دو قطعه عکس ٤ × ۳ برقی مشابـه عکسی که روی کارت آزمایش الصاق گردیده .
۲ـ یك برك فتوکپی شناسنامه که کامـلا خوانا باشد .
۳ـ اصل شناسنامه عکس‌دار .
٤ـ فیش بانکی بمبلغ ۱۵۲۰ ریال بابـت عوارض‌وهزینه پست‌که‌بشرح‌فوق‌قبلاپرداخته‌اند.

(این فیش برای متقاضیانیکه از ۱ر۳ر۳۷ ثبت نام نموده‌اند همان مبلغ ۱۵۰۰ریال پرداختی‌قبل‌کافی است) .

۵ـ فیش بانکی بمبلغ ۱۱۰۰ ریال بابت تمبر گواهی‌نامه بحساب شماره ۹۰۰۰۲ بانك‌ملی ایران شعبه قصر قابل پرداخت در تمام شعب بانك ملی ایران در تهران ، همراه و دریك پاکت درباز گذارده پس‌از قبولی در آزمایش شهر بـه افسر آزمایش کننده تسلیم افسر پس ازبررسی وکنترل مدارك شناسنامه متقاضی را مسترد و بقیه مدارك را برای صدور گواهی‌نامه بواحد مربوطه تحویل خواهد داد ، متقاضی می تواند ۲۰ روز بعد برای دریافت گواهی‌نامه خود به قسمت صدور پروانه های رانندگی «کیوسك تحویـل گواهی‌نامه» مراجعه نماید .

---

# آگهی استخدام

هواپیمائی ملی ایران «هما» برای تکمیل کادر کارمندی خود در تهران افراد واجد شرایط ذیـل را بـرای مشاغل‌خدمات فرودگاهی‌وعملیات با برخورداری از مزایا ودراختیار قرار دادن‌امکانات زیر بهمکاری دعوت می‌نماید :

**۱ـ آموزش های عمومی و تخصصی‌در«هما»وسایر موسسات آموزشی، آموزش‌زبان‌درصورت لزوم .**
**۲ـ برخورداری از حقوق و مزایای مکفی .**
**۳ـ امکانات رفاهی‌گسترده .**
**٤ـ استفاده از بیمه های درمانی موسسات‌داخلی و بین المللی .**
**۵ـ بیمه عمر و حوادث درحین‌کار و خارج‌از محیط کار**
**٦ـ مزایای مسافرت با «هما» و سایرخطوط‌بین‌المللی .**

## شرایط احراز شغل :

**۱ـ جنسیت مرد .**
**۲ـ دارا بودن دیپلم کامل متوسطه دریکی از رشته های طبیعی ،ریاضی ،بازرگانی باحداقل معدل ۵ر۱۳**
**۳ـ داشتن برك پایان خدمت و یا معافیت دائم ازخدمت وظیفه .**
**٤ـ حداکثر سن ۲۵ سال .**
**۵ـ قبول شدن‌در آزمایشات کتبی،مصاحبه‌و معاینات پزشکی طبق استاندارد «هما» .**

از داوطلبان واجد شرایط تقاضا میشودروز پنجشنبه ۸ تیرماه ۲۵۳۷ شاهنشاهی از ساعت ۹ الی۱۳ (بهمراه داشتن یك قطعه عکس) به‌اداره استخدام «هما»واقع در خیابان تخت طاووس‌نبش ولیعصر مراجعه نمایند .

آـ٦۲٤۱

---

# آگهی مزایده‌شماره ۱۰۹

هواپیمائی ملی ایران « هما»تعداد ۲٤ دستگاه خودرو های خود راکه شامل ۸ دستگاه مینی‌ماینر ـ ۷ ـ دستگاه‌ژیان ـ ٤دستگاه جیپ‌استیشن آهو ـ ۵دستگاه مینی بوس بنز مـی باشد ازطریق مزایده کتبی به فروش میرساند .

داوطلبان میتوانند از تاریخ نشر این آگهی تا پایان‌وقت‌اداری دوشنبه ۵ر٤ر۲۵۳۷ شاهنشاهی همه روزه‌به استثنای ایام تعطیل جهت بازدید خودرو ها و اخذ برك شرایط شرکت در مزایده به انبار دایـره اموال ـ هواپیمائی ملی ایران « هما» واقع در فرودگاه جنوبی‌مهرآباد مراجعه نمایند .

**تدارکات هواپیمائی ملی‌ایران «هما»**

---



**دانشگاه بوعلی‌سینا**

# مجتمع‌علوم‌آموزشی

## آگهی پذیرش دانشجو بـرای‌دوره فوق لیسانس در رشته آموزش شیمی

دانشگاه بوعلی‌سینا از بین دارندگان لیسانس در رشته شیمی‌دانشگاهها و موسسات آموزش عالی کشور با شرایط اختصاصی زیر ازطریـق مسابقه ورودی و مصاحبه تعدادی دانشجوی‌تمام وقت در سال تحصیلی ۳۸ـ۲۵۳۷ می‌پذیرد .

**الف ـ شرایط اختصاصی**
۱ـ داشتن لیسانس در رشته شیمی یا لیسانس آموزش‌شیمی از یکی از دانشگاهها و یا موسسات آموزش عالـی معتبر .
۲ـ داشتن حداقل چهار سال سابقه تدریس .
۳ـ سن داوطلب در پایان اسفند ماه ۲۵۳۷ از ۳۵ سال تجاوز نکند .
٤ـ در صورت پذیرفته شدن در آزمون ورودی ،متقاضیان دبیر در وزارت آموزش و پرورش میتوانند برای دوسال از ماموریت حین تحصیل استفاده کنند .

**ب ـ مواد امتحانی**
۱ـ زبان خارجه .
۲ـ شیمی .
۳ـ اطلاعات عمومی در زمینه آموزش وپرورش.

**ج ـ مدارك لازم**
۱ـ یک برگ فتوکپی صفحه اول شناسنامه .
۲ـ فتوکپی دانشنامه لیسانس وریز نمرات .
۳ـ معرفی‌نامه از اداره آموزش و پرورش محل خدمت باذکر سابقه‌کار .
٤ـ سه قطعه عکس ٤ × ٦باذکر مشخصات کامل داوطلب در پشت آنها.
۵ـ رسید پرداخت مبلغ ۱۵۰۰ ریال به حساب جاری‌شماره ۲۸٦ بانک صادرات ایران شعبه میدان رضاشاه کبیر همدان بنام مجتمع علوم آموزشی بابت ثبت‌نام در آزمون‌ورودی.

**د ـ ثبت نام برای شرکت در آزمون ورودی**

داوطلبان برای ثبت‌نام باید فرم درخواست زیر راتکمیل‌کرده و یا مدارک ذکر شده حداکثر تاتاریخ ۱۵ تیر ماه۲۵۳۷ بایست سفارشی به نشانی همدان ـ دانشگاه بوعلی سینامجتمع علوم آموزشی دوره فوق لیسانس آموزش شیمی ارسال دارند . کارت ورود بجلسه امتحان ورودی در تاریخ ۳۱ تیرماه ۲۵۳۷ در ساعات اداری در محل مجتمع علوم آموزشی دانشگاه بوعلی سینا واقع در ساختمان شماره ۲ دانشگاه توزیع خواهد شد .

امتحان ورودی روز یکشنبه یکم امرداد ماه ۲۵۳۷ بعمل‌خواهد آمد و محل آن در موقع دریافت کارت به اطلاع داوطلبان خواهد رسید .

---

اینجانب : نام ـ نام خانوادگی ـ شماره شناسنامه ـ متولد روز ماه سال ـ دارنده دانشنامه لیسانس ازموسسه آموزش عالی شهرستان در سال تحصیلی ـ تقاضای پذیرش در فوق‌لیسانس رشته آموزش شیمی را دارد و با ارسال مدارک لازم تقاضای شرکت در آزمون ورودی دوره فوق لیسانس‌آموزش شیمی دانشگاه بوعلی سینا را مینماید .

زبان خارجه‌ای که امتحان خواهم داد : فرانسه ☐ انگلیسی ☐ خواهد بود .

نشانی : شهر ـ خیابان ـ کوچه ـ پلاك ـ تلفن
تاریخ ـ امضاء

بمدارک ناقص و نیز مدارکی که بموقع دریافت نشود، ترتیب اثر داده نخواهد شد مدارک داوطلبانی که در امتحان ورودی شرکت میکنند بازگشت داده نخواهد شد .

آـ۱۸۷۵

نزار قبانی ـ شاعر بزرگ عرب

# ای عشق! به مامرخصی می دهی؟

**میهن، اسرار زیادی دارد که بمن بگوید و من اشک بسیار دارم که بر سینه‌اش جاری کنم**

برگردان: حسن فرامرزی

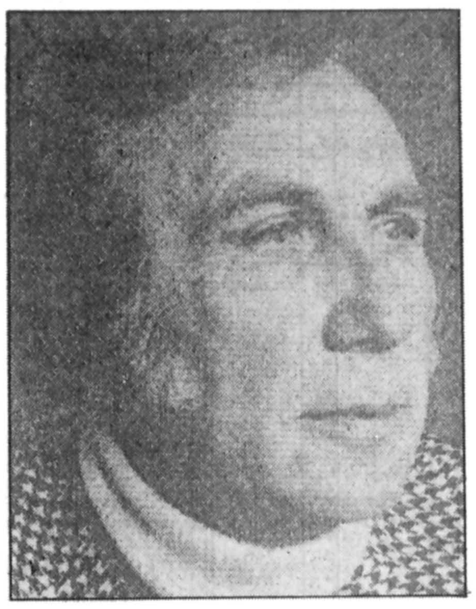

## نزارقبانی

*به این هم اکتفاء نمی کند که سرخود را به عنوان تعریف یا تکذیب تکان دهد، بلکه زندگی تو را به هم می ریزد و نوشته هایت را صفحه به صفحه زیرورو می کند.*

*دیکتاتوری خواننده عربی، فقط درمورد متن نوشته شده نیست، بلکه درهمه چیز آن مداخله می کند: به موضوع نوشته، رنگ چشم نویسنده قدوقامت و تفصیلات زندگی خانوادگی‌اش کار دارد.*

***

*هر هفته انبوهی نامه برای من می رسد و همه‌اش پر از مهر و محبت وطینت پاک است.*

*چرا نزار قبانی شاعر از خانه عشق به خانه سیاست منتقل شد؟*

*چرا دنیای گذشته خود را که همه‌اش عشق، زیبائی، محبت و پروانه های خوش رنگ بود، رها کرد و به این جنگل پرازوحوش که حتی درخت ها همدیگر را می خورند و افراد بشر یکدیگر را تکه پاره می کنند... و دیناسورهای ماقبل تاریخ باردیگر با پوست تازه و حجم تازه و نیش های وحشتناک ساخته شده از (استنیلس استیل) به روی صحنه می آیند، پناه برد؟*

*من البته احساسات بزرگوارانه این افراد را تحسین می کنم.. انسانیت آنها برای من قابل ستایش است... می دانم واهمه دارند که چرا من وارد این (جنگل) که شبیه جنگل آمازون وحشت زا و مرموز است، قدم گذاشته‌ام...*

*چرا وارد جنگل شدم؟*

*خیلی ساده بگویم که همه بچه ها دردنیا جنگل را دوست دارند. حس کنجکاوی آنها وادار می کند که برای یافتن اسرار جنگل به اکتشاف بپردازند... به نظر می رسد که «جنگل سیاسی» پرمایه تر، غنی‌تر... و ازهمه جنگل های افریقا اسرارامیزتر باشد... درین جنگل، طاووس، نسناس، فیل، بوزینه، لاک پشت، درخت های متحرکی که دست و پا و جهازهاضمه دارند، مورچه سفید که یک مرد را به سرعت یک قرص اسپرین می بلعد، وجود دارد.*

*حس کودکانه‌ای که در اعماق من وجود دارد، مرا وادار می کند که او را به این جنگل ببرم...*

*بیهوده تلاش کردم او را قانع کنم که «جنگل سیاسی» پراز اشباح وارواح شریره است... حیوان یک شاخ (سیاسی) به حجم ناوگان ششم است. خوک صحرائی (سیاسی) تو را چنان ازجا می کند که یک بولدوزر، یک ساختمان یکصد طبقه را بلند می کند.. و قهرمانان سیاسی آن به خشونت عیدی امین... و امپراتور بوکاسای اول... ومنگستوهایلی مریم با تو رفتار می کنند..*

*بیهوده کوشیدم تا به این کودک فضول ساکن در اعماق خود شرح دهم که جنگل سیاسی عربی، بین دندان های تمساح ها قرار دارد.*

***

*کلمه (شاعر) در زبان عرب، یکی از شیرین‌ترین کلمات است... این کلمه دارای هزاران معنا و احساس و احتمالات است...*

*ازین رو سخن از شاعر (متخصص درعشق) یک سخن خرافاتی است که بی شباهت به افسانه ماهی پرنده و سخنگو نیست... که درعین حال باله می رقصد..*

*شاعر صاحبدل، شیرین سخن و مهربان که در قرن هجدهم و نوزدهم می زیست و بر برگ های بنفشه می نوشت و چهل و هشت ساعت درکنار دریاچه ژنو می گریست، اکنون در آستانه قرن بیست و یکم نمی تواند آن کارها را انجام دهد والا با کفش چوبین بر فرقش می کوبند...*

*شاعر این قرن که بر بشکه باروت خاورمیانه نشسته است و هزاران بدبختی را برای ملت عرب می بیند، آیا می تواند مانند «مصطفی لطفی المنفلوطی» (۱) با «ماگرولین زیر درخت زیزفون بنشیند و چای نعنا بنوشد؟... ایا چنین شاعری می تواند راحت زندگی کند؟*

*وظیفه شاعر قدیم که هوای آزاد استشمام کند و از باغچه گل بچیند، دیگر تمام شده است... اکنون هرکس ادعای شعر و شاعری بکند، سرش را می تراشند و او را به کارگاه حوادث می برند...*

***

*به شاعر امروزه، ظلم بسیار می شود که چون دارو او را در شیشه‌ای جای دهند... نامش هر روی شیشه بنویسند... و خاصیت آن را ذکر کنند.*

*به شاعر ظلم بیشتری می شود که به او شکل هندسی بدهند... و او را مجبور کنند درهمین قالب بماند تا جان از تنش بدر رود.*

*به هرکس شکل مربع دادند، همیشه مربع باقی می ماند... آن را که شکل مثلث دارند، همواره مثلث است... و آن کس را که دایره دادند، دایره باقی می ماند...*

*مثلا مرا گفتند که در «دایره عشق» گام برمی دارد.. و هروقت مثلث یا مسدس باشم، فریاد برآورند که خواهش می کنیم زود به دایره خود برگرد... منظورشان ازیک دایره، گورستان است.*

*اینها می خواهند من به کدام دایره برگردم؟... کره زمین دایره من است... و نویسندگی برای من مجموعه‌ای از رودخانه هاست که به هردریائی فرو می ریزد..*

*دریائی که کلمات من، گفته های من و زندگی من درآن می ریزد، دریای عرب است... مساحتی که من در خلال دایره درآن دست و پا می زنم، درخت خرما، شن، نفت، شعر، آواز، گریه، شادی مختصر و غم بزرگ است...*

***

*من از عشق سر بر نمی تابم... از شعر عشق روی برنمی گردانم.. سخن امروز، به منزله توبه یا اظهار پشیمانی نیست... توبه و پشیمانی از گناهان زیبای عشق که من مرتکب شده‌ام...*

*ولی از شما اجازه می خواهم به من مرخصی کوتاهی بدهید تا درین مرخصی با میهن بسر برم... میهن اسرار زیادی دارد به من بگوید.. و من اشک بسیار دارم که بر سینه‌اش جاری کنم...*

*۱ـ مصطفی لطفی المنفلوطی از شعرا و نویسندگان برجسته و لطیف مصر است.*

**چرا نزارقبانی، از خانه عشق به خانه سیاست منتقل شد؟**

**«مرا گفتند که دایره عشق گام بر می دارد و هر وقت مثلث یا مسدس باشم، فریاد برآوردند که خواهش می کنیم زود به دایره خود برگرد!»**

*آیا ممکن است که «شعرعشق» لکه‌ای برجسد شاعر باشد که نه شسته شود و نه پاک گردد و نه با هیچ ماده شیمیائی ازبین برود؟*

*داستان من ازاینجا شروع می شود... این لکه، یا خالکوبی ابی رنگ، چنان برجبین من نمایان است که نه می توانم آن را پنهان بدارم و نه حتی با عمل جراحی پلاستیک ازبین ببرم..*

*خطرناک‌تر از آن اینکه خوانندگان عرب من که سی سال است مرا به عنوان شاعر عشق می شناسند، با چهره گذشته و خالکوبی شده من آشنا هستند و به آن عادت کرده‌اند... به گونه‌ای که اگر مرا با چهره‌ای غیراز چهره عشق ببینند، خیال می کنند که من چهره اصلی خود را پنهان کرده‌ام...*

*این خال کوبی، داستانی غم‌انگیز دارد.. و این داستان از روزی آغاز شد که با قیافه سیاسی در صفحات مجله «الحوادث» ظاهر شدم.*

*آنان که طرفدار قیافه عشقی من بودند، از دیدن قیافه دیگر من ناراحت شدند.. و خوششان نیامد..*

*نخست در شگفت شدند که من نثر می نویسم... و سپس در شگفت شدند که نثر سیاسی می نویسم.. بعد بیشتر بر شگفتی‌شان افزوده شد که دیدند من لباس جنگ پوشیده‌ام، تفنگ بر دوش دارم و آنگاه بود که بر خالکوبی من ترحم آوردند... خالکوبی که یادگار اندلس است.*

*آنها از من می خواهند که به اندلس بازگردم!*

*ولی حالا اندلس کجاست؟*

*اندلسیان کجایند؟*

*اندلس نخستین، اکنون به نام «خوان کارلوس» ثبت شده است. ولی بقیه اندلس ها (ساحل غربی رود اردن، جولان، شرم الشیخ، العریش، غزه و...) هنوز در ادارات ثبتی به نام «مناخیم بگین» است... و یک مهر رسمی که از طرف کاخ سفید تایید شده است، علاوه برآن سند ثبتی دردست دارد..*

***

*خواننده عرب، بزرگ‌ترین دیکتاتور درجهان است..*

*او برایش بس نیست که قبل از خواب مطالعه کند و بعد سرش را روی بالش بگذارد و بخوابد..*

*او قبل از خواب و در خلال خواب و بعدازخواب، مرتو جروبحث می کند... داخل لباس های خواب تو راه می یابد..*

# دیداردوبرگمن اینگریدواینگمار

**از نظر اینگرید، اینگمار قابل ترین کارگردانی است که می تواند باعث بروز وفوران استعدادهای هنرپیشه شود؟**

اینگرید برگمن و اینگمار برگمن

اینگریدبرگمان ده دقیقه دیر کرده بود، ولی وقتی از در کهنه و رنگ ورورفته صحنه وارد شد، به خورشید نوردیکی «وابسته به کشورهای اسکاندیناوی» شباهت داشت، درخشان ولی با رگه‌ای از درشتی. در سراسیمگی معرفی کردنها، معذرت خواهی ها، دست دادن های محکم و همهمه و فریاد، از کنار محل ورودی کهنه و رنگ و رورفته دیوارهای پوست پوست شده و به اطاق رخت کن ستاره وارد شدیم. اطاق نرم و راحتی بنظر میرسید که پوشیده از تلگرامهای تبریک، دسته گلهای خیره کننده و گیاهان گسترده بود. (خانم برگمان با نگرانی اظهار کرد، «درمورد گیاهان چندان وارد نیستم، باعث خوشحالیست که یکنفر دیگر از آنها مواظبت می کند.»)

بیشتر ستارگان سینما وقتی در زندگی واقعی با آدم روبرو می شوند واقعا مایوس کننده هستند: کوچکتر از تصاویر سلولوید، بسیار کم جاذبه‌تر و به مراتب معمولی‌تر و با ریشه هائی که بیشتر درخاک و آب است تا هوا و آتش، ولی این درمورد اینگریدبرگمان مصداق ندارد. او با آنچه که در تخیلات خود جرات ترسیم کردن داشته‌اید مطابقت دارد و بدرستی میتوان گفت غیرتصنعی‌ترین زنی است که میتوانسته است به جرگه ستارگان بزرگ درآید. او از سالیان دراز گذشته است او از شایعه آمریکائی بزرگی نیز که دراوج زندگی هنریش بدو بسته شد گذشته است، شایعه‌ای که سبعیت آن در فضای صادقانه‌تر امروز غیرقابل تصور است. او از تمام اینها گذشته است و بیش ازپیش در مسیر زندگی تذهیب شده است. او عروسکی نبوده است که در چنگال جنجال ها خورد شود، او انسانی پرانرژی، رک و صادق است که نیروی زندگی موجود در او هیپنوتیزم کننده است.

جائیکه روزگاری فیلم حکمروائی میکرد، امروز تئاتریست که مدعی توجه اوست. شش ماه پایبندی در مکه وست اند لندن، برنامه‌ای تنبیه کننده مشتمل بر هشت اجراء در هفته (کاری شاق حتی برای زنی بس جوانتر)، که خوردن قرص های قوی گلو را برای رفع خشکی نای اجباری می سازد. او درحالی که شانه هایش را بالا می اندازد می گوید، «سعی میکنم در طول روز استراحت کنم ولی خیلی مشکل است، مصاحبه هست، تلویزیون هست، آدمهای زیادی که باید ببینی...»

خوشحال کننده است اگر انسان می توانست فکر کند که امروزهم مثل بیست، سی یا چهل سال پیش درخانه او را کارگردانان سینما رها نمی کنند. شگفت‌انگیز است! درست چهل سال پیش بود که اینگریدبرگمان جوان اولین سفر سرنوشت را از موطنش سوئد به آمریکا صورت داد و روزنامه نیویورک تایمز او را «زنی که خود یک اثر هنری است» خواند. تعریفی گیج کننده، ولی شعور و خوی نوردیکی اینگرید برگمان همچنان پابرجا باقی ماند. حالا در پائیز دوران و زندگی سینمائیش، هرگونه نقش خردتری را رد میکند و دیدی فیلسوفانه دارد. وقتی شیرینی عسل را چشیده باشی بهیچ چیز کمتر مگر با تلخی قناعت نمی کنی.

## سوناتای پائیزی

اخیرا اینگرید کاری ارائه داد که محرمانه آنرا بعنوان «آخرین فیلم حور» اعلام کرد ـ سوناتای پائیزی برای کارگردان افسانه‌ای سوئدی اینگماربرگمان. کارکردن با همنام خود تجربه‌ای بود که اینگریدبرگمان آنرا در نهایت مطبوع یافت. اینگرید سالها پیش به عقب بازگشت و گفت، «ما سیزده سال پیش با یکدیگر ملاقات کردیم، از یکدیگر خوشمان آمد و احساس کردیم که میتوانیم با هم کار کنیم. اول میخواست داستان کتابی را برای من اقتباس کند، بعد تصمیم گرفت داستان نوی را انتخاب نماید تا اینکه بطورناگهانی بسمت مدیرتاتر ملی منصوب شد. من نامه‌ای نوشتم و گفتم احتمالا من تنها کسی هستم که دراین مورد احساس تاسف می کنم. او در پاسخ نوشت ظاهرا نمی توانیم آن فیلم بخصوص را بسازیم ولی در فکر نباش بالاخره یک روز اینکار را خواهیم کرد. او در حدود چهارسال با تاتر ملی کار کرد تا اینکه مجددا به سینما روی آورد، و من هیچگاه از او پیغامی دریافت نکردم. تا اینکه چندسال پیش با فیلم فریادها و نجواها به جشنواره کان آمد. نامه‌ای که به من نوشته بود تا آن تاریخ درست ده ساله شده بود، بنابراین نسخه‌ای از آن گرفتم و درجیبش گذاشتم. تنها قصدم این بود که به او نشان بدهم زمان درحال سپری شدن است وگرنه تلخی و ناراحتی بدل نداشتم، تا دوسال بعدهم باز از او اطلاعی بدستم نرسید. یکی از روزها بدون مقدمه تلفن کرد و گفت، حالا یک ایده دارم، مدتی طول کشید تا نوشتن آنرا انجام داد بعدهم مجبور بودیم مدتی برای لیواولمان صبر کنیم تا از درگیری هائی که داشت فارغ شود، و حالا بالاخره اینکار را انجام داده‌ایم.»

تجربه نیکوی کارکردن با اینگمار برگمان با اشتیاق تمام پیش بینی میشد و وقتی پای واقعیت به میان آمد ذره‌ای کمتر از آنچه تصور میرفت جلوه ننمود. اینگرید میگوید، «هر هنرپیشه‌ای آرزوی کارکردن با او را دارد، او تاثیری مجذوب کننده برکار مردم دارد ـ هنرپیشگان در فیلمهای او به مراتب بهتر از فیلمهای سایر کارگردانان جلوه می کنند. من همیشه فکر میکردم، او باید چیزی داشته باشد که به هنرپیشگان خود میدهد چون این هنرپیشگان همراه با او به مراتب بهتر هستند، البته شهرت او صلابت خاصی بوی می بخشد: من شنیده بودم که او واقعا وحشی و بدخواست و همیشه دادوفریاد راه می اندازد ولی او حتی یکبارهم صدایش را روی من بلند نکرد. مثل یک بره می نمود. دلیلش را از خودش پرسیدم، جوابم داد، من رشد کرده‌ام.»

## بود و نبود عشق

سوناتای پائیزی را خالق آن فیلمی درباره عشق توصیف کرده است: بودونبود عشق، در اشتیاق عشق بودن، عشقی که مسخ شده است و عشق بعنوان تنها شانس ما برای بقاء. اینگریدبرگمان نقش پیانیست کنسرتی را بازی میکند بنام شارلوت اندرگاست که اخیرا مردی را که سالها با او زندگی کرده است ازدست داده است. مرگ او، وی بسختی تکان می دهد و در دنیای تنهائی و بهت زدگی رها میسازد. دخترش (لیواولمان)، که با یک روحانی ازدواج کرده است و سالهاست در شهرکوچکی در نروژ زندگی میکند از مادرش میخواهد برای ملاقات آنها عازم شود. یکی دو روز اول دوزن با یکدیگر برخورد می کنند و متوا با بسوی یکدیگر کشیده می شوند و یا دیگری را دفع می کنند. برخورد آنها برای آینده فیلم از قاطعیت و اهمیت خاصی برخوردار است.

و این فیلمی است که اینگریدبرگمان بیش از ده سال برای ساختن آن درانتظار نشسته است و ماهها تمام ساعات بیداری او را در انحصار خود گرفته است. این فیلم چنان او را تکان داده است که میخواهد پیش ازآنکه چیز پائین تری انجام دهد پایان دوران زندگی سینمائی خود را با آن اعلام نماید.

## بالیواولمان

اینگریدبرگمان میگوید، «من از کارکردن با لیواولمان واقعا لذت بردم، او هنرپیشه‌ای اعجاب‌انگیز است و ملاقات و کارکردن با او تجربه‌ای فوق‌العاده بوده است. ما قبل از فیلمبرداری دوهفته در استکهلم تمرین کردیم و درعرض آن مدت قسمتهای زیادی را حذف کردیم، سبک کار اینگماربرگمان اینطور است. سناریوی اولیه او چهارساعت و نیم بود ولی فیلم کامل فعلی درحدود نودوپنج دقیقه می باشد. خودش میگوید، من همه چیز را در سناریو میگذارم بعد شروع میکنم به حذف کردن و حذف کردن، و این دقیقا همان کاری بود که انجام داد. کارکردن با او واقعا جالب است، او مردی است بسیار مهربان با ذهنی مملو از اندیشه های نو و ابداعات بکر. او آدم احساس امنیت می کند. او به هنرپیشگانش هم گوش میدهد، او آنقدر بزرگ است که بتواند به دیگران گوش بدهد به پیشنهادات و ایده های آنها توجه کند و اگر خوشش بیاید آنرا بکار گیرد. او آدمی است با ذهن باز و انعطاف فراوان، و به هنرپیشگان اجازه میدهد احساس کنند که آنها نیز خلاق هستند و بهیچوجه عروسک خیمه شبازی دردست های او نیستند.

آیا از نظر اینگرید، برگمان قابل‌ترین کارگردانی است که میتواند باعث بروز و فوران استعدادهای هنرپیشه شود؟ او لبخندی صبورانه می زند که صفت برترین را تقاضا می نماید و با تاکید می گوید، «یکی از بهترین، من چهل سال با فیلم سروکار داشته‌ام و اگر چنین چیزی را بگویم نسبت به کارگردانان دیگری چون ژان رنوار، الفردهیچکاک، جرج کوکار، ویکتورفلمینگ و... رعایت انصاف را نکرده‌ام. ولی بدون شک او یکی از بهترین کارگردانانی بود که درطول زندگی هنریم برخورد کرده‌ام.»

یکی از امتیازات سوناتای پائیزی کارکردن در وطنش سوئد بود.

او میگوید، «کارکردن درآنجا واقعا راحت بود. مثل بهشت می نمود.» البته اینگرید برگمان استعداد طبیعی و ذاتی برای فراگیری زبان دارد، با فرزندانش ایتالیائی صحبت می کند و انگلیسی را بطرز حرفه‌ای تکلم می نماید.

اینگریدبرگمان ولیواولمان هردو تصمیم گرفتند بجای محول کردن دوبله انگلیسی به کس دیگر خودشان اینکار انجام دهند. «ما معمولا برگردان فیلمهایمان را خودمان انجام نمی دهیم ولی این فیلم بخصوص آنقدر موردعلاقه امان بود که نمی خواستم کسی دیگری اینکار را انجام دهد.

## تجربه تضادها

برای اینگرید برگمان، فیلم سوناتای پائیزی تجربه‌ای بس رضایتبخش بود. او فرصتی یافت تا تضادها را تجربه کند. سینمای مدرن با نظام خاص اینگرید تطبیق چندانی ندارد. «فیلم های امروز اصلا به من نمی خورند.» او این مطلب را بدون هیچگونه بغضی بیان می کند. البته قبول هم میکند که امروز کارگردانان بسیار خوبی هم وجود دارند ولی به موازات آن نسل جدیدی از هنرپیشگان زن هم هستند که میخواهند کار کنند. «امکان بازی کردن نقش مادر، مادربزرگ یا پیرزنهای جادوگر برای من وجود دارد اما این نقش ها جاذبه‌ای ندارند. البته گاهگاهی هم کار برجسته‌ای مثل جنایت در قطار سریع‌السیر شرق پیش میآید. که به لطف مونتاژ (تدوین) سیدنی لومه دوربین تمامش روی صورت من بود. آلبرت فینی بیچاره حتی یکبار هم فرصت ظاهرشدن درست را نیافت چون لومه ابدا از چهره من قطع نکرد.»

آیا از اینگرید و اینگمار برگمان فیلم مشترک دیگری خواهیم دید؟

«آوه، راجع به آن خیلی صحبت کردیم، ولی میدانید که دوازده سال طول کشید تا داستانی برای اولین فیلم پیدا شود، و اگر قرار باشد دوازده سال دیگر طول بکشد تا داستان دیگری پیدا شود، راستش نمی دانم. فکر نمی کنم بتوانم آنقدر صبر کنم.»

بعبارتی، اینگرید سوناتای پائیزی را پایانی منطقی برای دوران فعالیت سینمائیش می بیند ـ دورانی که رویدادهای برجسته‌ای چون، کازابلانکا، طلسم شده، آناستازیا، بی پروا و میهمانخانه ششمین خوشبختی درآن بچشم می خورد. «اولین فیلم من در آمریکا (میان پرده) بود که درآن نقش پیانیست کنسرت را بازی میکردم. و حالا، در سوناتای پائیزی هم نقش پیانیست کنسرت را بازی میکنم. دایره کامل شده است.»

# شاعرعرب لیلای بادیه رادوست داشت

نوشته: دکتر علیرضا نوری زاده

## * شعر معاصر جهان
## ۱ـ شعر عرب

اگر شعر، بیان احساسات و تجربه های عاطفی و روحی انسان، در آمیزه‌ای ازکلام و هنر باشد، شاعران عرب از قرن هجدهم ببعد مواد خام فراوانی برای سرودن در اختیار داشته‌اند. چرا که اعراب ناگزیر شدند ازین زمان، خود را با حقیقت تکان دهنده‌ای تطبیق دهند و پذیرای این فرایافت شوند که آنان در هیچکدام از واکنشهای بشری در جامعه، چونان هنر، ورزم، کم از غربیان نیستند.

بازماندگان ابن خلدون درس تاریخ خود را در مدارس غرب خواندند. تاریخی که از «گل» ها و «ساکسون» های وحشی سخن می گفت. وهمین اعراب همراه با انسانهای هم خاک ما، ایرانیان عاشق علم، در مدارس پزشکی غرب آموختند که پزشکان اندیشمند عرب وایرانی، دانشگاههای غرب را با دستاوردهای علمی خود آذین بسته اند. قانون ابن سینا را با زبان فرنگان خواندند ومجمع العلوم رازی را از زبان اساتید غربی فرا گرفتند.

اعراب در دانشگاههای غربی بچشم خویش راههای پر مکر استعمار گران را در استعمار جغرافیائی اقتصادی وفرهنگی شرق عربی دیدند، وهم از سر این رویت بود که راز خصومت دیرین غرب وشرق را کشف کردند.

فرهنگ علمی وادبی اعراب که با یاری ایرانیان قرنهای متمادی خورشید را میان تاریکیهای پیش از رنسانس، فراز کرده بود بسبب مکر استعمار گران مدتی زیر ابر پنهان شده بود اما، مکاران غربی خود در گذارشان به شرق بهره بسیار ازین خورشید یا ماه پنهان میگرفتند وهمین بهره ها را در آموزشگاههای خویش، بنام خود برصاحبان نور فرو میخواندند.

هم از سر این مکر بود که مردم شرق وبویژه اعراب، انقلاب فکری اروپا را در قرن هفدهم وانقلاب سیاسی اش را در قرن هجدهم ونوزدهم چونان معجزه ای انگاشتند وسالها حیرت زده این معجزه بودند. این بهت باعث شد فیزیک نیوتون، اندیشه های انسانی «ولتر» و«حقوق بشر» «تام پن» که زیباترین گوشه های انقلاب فکری اروپا بود از چشمشان دور ماند. وسیادانه ترین ویژه گیهای انقلاب بعنوان اصل مسلم تفکر پذیرفته شود.

روشنفکران عرب ناگزیر شدند بسیاری از اندیشه های ناب متفکران اروپائی را در زمانی کوتاه ـ پس از هشیاری وبازشناسی خویش ـ فرا گیرند. وخود را با آن تطبیق دهند واین همدلی با فرهنگ غربی زمانی به نتیجه رسید که فرهنگ غرب بشکل فزاینده ای نسبت به اصالتهای خویش بدگمان میشد. بسیاری از متفکران وادیبان غربی با مطالعه در میراث فرهنگی خود در می یافتند که‌هرچه در گذشته داشته اند تقلید وسرقت از فرهنگ شرق بوده است. ودرست در همین زمان ادبای شرق، گمان میکردند باید غربیها را در رفتار ادبی خود الگو قرار دهند یک تمدن بزرگ بهم پیوندزد شعر عرب همچنان به پیش میرفت و توسعه می یافت.

هنگامیکه تمدن و فرهنگ اعراب آلوده آخرین خلفای عباسی شد و شکوه شرق ره تاریکی گرفت، شعر عرب نیز بتدریج محتوای خودرا با تجارب راستین احساسی از دست داد. همانگونه که تعصبات خشک اثر بازدارنده‌ای برزندگی شرقیان داشت، حرمت و بستگی بی رویه نسبت به نمونه های کلاسیک شعر باعث شد شعر عرب تا اواخر قرن هجدهم واوائل نوزدهم ماهیتی پیش پاافتاده و قراردادی بخود بگیرد، تا آنجائی که مستشرقان غربی اینطور توصیفش میکردند، «کاربرد لطافت طبعی که در خلاء بدور خود می چرخید. درک کلی این بود که شعر یعنی گزینش زیرکانه کلمات و قابلیت تحت‌الشاع قراردادن سایر شاعران و شکست دادن آنان دربازی مسجله... لذا شعر چیزی شده بود تصنعی، تقلیدی و عاری از واقعیت.»

ازآن زمان به بعد محرک تماس و تقاطع با دیگر فرهنگها باعث احیاء شعر عرب شده است. خانم جیوسی جریان مذکوررا تحت بررسی نقادانه ودقیق قرارداده است. این جریان درقرن نوزدهم با توان گیری دوباره نثر عربی آغاز گردید، زیرا نثر عربی باید بصورت حاملی کفایت کننده برای انتقال اندیشه های اروپائی در میآمد. تجدید نظر طلبان محمدعلی برای انتقال تکنیک پیشرفته، بویژه نظامی به آن نیاز داشتند. مسیون ها نیز در سوریه به آن نیاز داشتند.

چرخش اساسی شعر در اواخر قرن نوزدهم از راه رسید و بدنبال آن شعرهائی خودرا از اطوارگری و سطحی بودن با بارودی آغاز کرد و چندی بعد نیز به همت شوقی رابطه خودرابا ریشه های کلاسیک خویش بازیافت. شعربارودی منعکس کننده نقش فعال خود در جنش ملی «یوروبای» بود و شوقی نیز موفق شد عظمت و نوستالژیای خوی عربی را بیان نماید.

مهاجرت اعراب به قاره نو شعرای چندی را بدین جنبش بیداری دوباره اعراب اهدا کرد اما این مهاجران امریکای شمالی نه بعنوان شاعر در حول و حوش آمریکائی پیرامون خود درگیر بودند و نه در توسعه سیاسی و معنوی دنیای عرب شرکت کردند. شعر آنان لزوما برگرداننده این گسترش ها نبود. خانم جیوسی این عوامل تاثیر گزارنده گوناگون را در نقاط مختلف جهان و بازتاب آنان را برشاعران عرب مورد بررسی قرار میدهد.

که شعر عربی همچنان به تفحص گسترده تر استعدادهای اشکال مادی عربی خواهد پرداخت و با ژرفای بیشتری از گفتگوهای عادی همانند زبان کلاسیک مایه خواهد گرفت. اما باید اضافه کرد که در شعر عرب چیزی متولد شده با نام فلسطین، مبارزه، ناسیونالیسم، «وطن آرمانی» و عنصر اشغالگر اسرائیل. اینهمه، شکوه کلمات را، بانوآوریهای خشم‌آلودبهم می‌آمیزدو شعری بدست می دهد، پرخون و جاندار پرخشمت و سرفراز، پاک و با آبرو و بالاخره، شمشیر دم و عاشق طبع. باواژگانی که از گستره لغت عرب دانه دانه برچیده شد تا بدست عزیزانی چون فیتوری و قبانی و درویش، حجازی و عبدالصبور و الیاتی، بر تاج فرهنگ شرق نشیند و باری دیگر خورشید را به آسمان برکند خورشید جاودانه‌ی اندیشه های ناب، خورشید بی زوال دوست داشتن ـ فرقی نمی کند اگر هزارسال پیش شاعر عرب لیلای بادیه را دوست داشت. امروز لیلای فلسطینی را عاشق است که انگشت برسلاحش دارد، و با اشغالگران وطنش می جنگد.



شاعران عرب با مشکلی بس سخت تراز آنچه روبروی روشنفکران عرب قرارداشت درگیر بودند، «بنظر میرسید مسابقه پرحرارتی درجریان است تاشعر نوعربی به حدشعر معاصر جهانی برسد...

بدینسان شعر عربی نیز ناگزیر شد همان رشته توسعه هائی که در جنبش های اصلی اروپائی روی داده است، تجربه نماید: اول نئوکلاسیسم، بعد رومانتیسم، سوررآلیسم و بعد در دهه پنجاه نئورآلیسم.» بنابراین چندان شگفت آور نیست اگر این نیروی عظیم که صرف تطبیق پذیری شده است نتیجه‌ای ناخواسته به بار آورد، کیفیات شعر درون عرب را میتوان اینطور خلاصه کرد: جدائی، زخم دیده و تحت تسلط نظرات و بینش های گوناگون، خشم آلوده و عاصی طرد شده و لبریز از وحشت.»

درهرحال این مهم در حال عملی شدن است، شاید بدان دلیل که شعر همیشه برای مردمان عرب زبان از اهمیت ویژه‌ای برخوردار بوده است از دید مردم پیش از اسلام عربستان شاعر از نیرونی متافیزیکی برخوردار بود و در میان قبائل احترام خاصی داشت زیرا «سپری بود برای دفاع از شرافت همه آنان، اسلحه‌ای برای معلوم ساختن هردشنامی که برنام پسندیده آنان مینشست و وسیله‌ای برای جاودان ساختن نام آنها.» بدینسان شعر در زندگی محدود وبدوی اعراب باستان چون ستاره‌ای به پرواز درآمد. درطول قرون خیره کننده جاه و جلال و زمانی که اسلام و زبان عربی مردمان پیشرفته تری را زیرفرمان گرفت و فرهنگ آنان را در قالب

# مسافرت تابستانی ایرانی‌ها به خارج شروع شد

از هفته گذشته آژانس های مسافرتی در تهران پس‌ازیک رکود دوماهه، مجددا فعالیت خودرا از سر گرفتند واین بدان معنی‌است که مسافرت ایرانی هابخارج برای فصل تابستان آغاز شده‌است .مدیر یکی ازآژانس‌های مسافرتی دراین مورد اظهار داشت این روزها تقریبا اکثر پروازشرکت های هواپیمائی که‌ازتهران بسوی اروپاو آمریکاپرواز دارند پراست ولی‌این بدان معنی‌نیست‌که شرکت های هواپیمائی از هم‌اکنون بفکربرقرار ساختن پرواز های اضافی مانندسال های قبل‌نیافتاده باشند.

## مدت اقامت ایرانیان مقیم خارج در تهران کم شد

سابق‌براین ایرانیان مقیم‌کشورهای خارج که‌به‌کشور برمیگشتند میتوانستند مدت شش‌ماه درایران اقامت کردهو درمراجعت‌ازپرداخت عوارض خروجی گذرنامه معاف باشند ولی طبق دستوری‌که بتمام نمایندگان شاهنشاهی در خارج داده شده‌است ازاین ببعد هیچ‌ایرانی مقیم خارج نمیتواند بیش‌ازدوماه درایران اقامت نماید درغیراین‌صورت هنگام خروج ازایران باید مانند سایر هموطنان ۲۲ هزار ریال عوارض خروج رابپردازدو قبلا نیز گذرنامه خودرا به مهر خروج ممهور نماید.

## خرید ۱۲ فروند هواپیمای جت

دراین هفته اعلام‌شد که‌شرکت هواپیمائی پان آمریکن سفارش ۱۲ فروند ازهواپیماهای جدید «تری استارس» به شرکت‌هواپیماسازی لاکهید راداده‌است .

اولین فروند ازاین دوازده هواپیمای « تری استارس ال ۱۰۱۱ـ ۵۰۰» در فوریه سال ۱۹۸۰ دراختیار شرکت مزبور قرار خواهد گرفت وازآوریل همان‌سال درخطوط آمریکای لاتین شرکت پان‌آمریکن مورد استفاده قرار خواهد گرفت.

## مدت اعتبار گذرنامه های انگلیس سی سال شد

دراین هفته یک‌مسافر انگلیسی که‌از لندن به تهران آمده بود اظهار داشت که‌مدت اعتبار گذرنامه انگلیسی‌برای اتباع‌آن کشور سی سال شدبدین معنی یک انگلیسی اگر امروز یک گذرنامه دریافت‌کند تاسی سال ازآن استفاده خواهد کرد و بهیچوجه احتیاجی به‌تجدید سالانه آن‌نخواهد داشت . فقط قراراست هرچند سال‌یکبار بعلت تغییراتی که در چهره افراد براثر مرور زمان ایجاد میگردد صاحب گذرنامه یک عکس جدید خودرابرای الصاق به‌گذرنامه به مقامات مربوطه تسلیم نماید .

بدین ترتیب دریک گذرنامه چندین عکس مربوط به سنین مختلف صاحب گذرنامه بچشم خواهدخورد.

## هواپیمائی اسپانیا در تهران

تادو ماه دیگر اولین‌هواپیمائی شرکت هواپیمائی اسپانیا بنام «ایبریا» در تهران‌بزمین خواهد نشست و خط هوائی بین‌تهران ومادرید رسما گشایش خواهد یافت.

بموجب قرارداد هوائی که بین دو کشور امضاء شده‌است بزودی‌پروازشرکتهای‌هواپیمائی ایران و اسپانیا به مادرید و تهران آغاز میگردد، هواپیمائی اسپانیائی (ایبریا) هفته‌ای دو پرواز از مادرید ـ بارسلون ـ آتن به تهران برقرار خواهد ساخت.

این پروازها با جت بوئینگ ۷۲۷ صورت خواهد گرفت.

## تا سه سال‌دیگر فرودگاه بزرگ تهران آماده می شود

عملیات مقدماتی احداث فرودگاه بزرگ تهران (فرودگاه آریامهر) ـ در ۲۵ کیلومتری جنوب تهران در جاده ساوه ـ آغاز شده‌است. پیش‌بینی‌میشود تا سه سال دیگر (تاپایان سال ۱۹۸۰) قسمتی از تاسیسات آن مورد بهره‌برداری قرار گیرد.

تکمیل فرودگاه احتمالا تا ده سال دیگربطول‌خواهد انجامید. فرودگاه آریامهردر پایان‌عملیات تکمیلی قادر خواهد بودسالیانه ۲۳ میلیون مسافر را جابجا نماید در حالیکه فرودگاه‌مهرآباد درحال‌حاضر سالانه حدود سه میلیون مسافر را جابجامیکند.

من پیشنهاد میکنم که با تورهای جام جم به‌شرق و غرب جهان سفر کنید

| شماره | مدت‌تور | مسیر | تاریخ‌حرکت | قیمت به تومان |
|---|---|---|---|---|
| ۱ | ۱۵روز | رم ـ (ناپل ـ کاپری ـ سورنتو) | یکشنبه‌ها | ۷۷۵۰ |
| ۲ | ۱۵ روز | رم ـ (ناپل ـ کاپری ـ سورنتو) پاریس ـ لندن | یکشنبه‌ها | ۷۷۵۰ |
| ۳ | ۲۱ روز | رم ـ نیس ـ مادرید ـ بارسلون | شنبه‌ها | ۷۸۵۰ |
| ٤ | ۲۱ روز | رم ـ فرانکفورت ـ کپهناک ـ استکهلم ـ لندن | چهارشنبه‌ها | ۹۵۰۰ |
| ۵ | ۲۱ روز | رم (ناپل ـ کاپری ـ سورنتو) ونیز ـ پاریس ـ لندن | دوشنبه‌ها | ۸۹۹۰ |
| ٦ | ۲۱ روز | رم (ناپل ـ کاپری ـ سورنتو) بارسلون ـ پاریس ـ لندن | چهارشنبه‌ها | ۹۲۵۰ |
| ۷ | ۲۱ روز | لندن ـ پاریس ـ ژنو ـ رم (ناپل ـ کاپری ـ سورنتو) | شنبه‌ها | ۸۹۹۰ |
| ۸ | ۲۱ روز | نیویورک ـ آبشار نیاگارا (کانادا) سانفرانسیسکو ـ لوس‌آنجلس (هالیوود) لاس‌وگاس ـ میامی ـ واشنگتن | شنبه‌ها | ۱٤٤۵۰ |
| ۹ | ۲۸ روز | رم ـ ونیز ـ فرانکفورت ـ پاریس ـ آمستردام ـ لندن | پنجشنبه‌ها | ۱۰٤۵۰ |

توجه: برای رزرو تور خود امروز تلفن کنید شاید فردا دیر باشد

به‌شرق و غرب جهان سفر کنید
برای رزرو جا از تهران و شهرستانها باتلفنهای
۸۲٤۸۵۸-۵۹
۸۳۷۰۸۳-۸٤
و یا در تمام مدت ۲٤ساعت با تلفن ۸۳۷۰۸۳ تماس
مسافرتی اینترا
شاهرضا اول ویلا شماره ۱۸ تماس بگیرید.
قیمت تورها شامل: اقامت در هتلهای درجه یک با صبحانه وسایرسرویس‌های توریستی میباشد.


## هتل ۳۶۲ اتاقه جدید دراصفهان

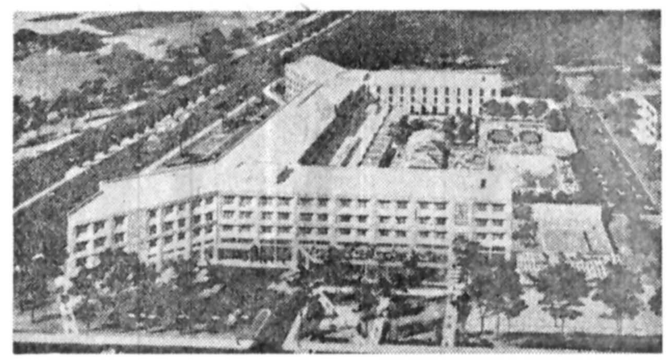

هتل اینترکنتیننتال اصفهان‌با ۳۶۲ اتاق لوکس و هزینه‌ئی معادل ۳۳ میلیون دلار در سال جاری گشایش خواهد یافت . عکس فوق ماکت هتل جدید اصفهان را نشان میدهد.
بعد از هتل انترکنتیننتال تهران اصفهان دومین شهر ایران‌است که از هتلهای‌این شرکت‌استفاده می‌کند.

## مراجعه به آژانس های مسافرتی به نفع مسافر است.

هواپیمائی سابنا نیز به سایر شرکتهای هواپیمائی پیوست وبا چاپ یک جزوه زیبا و رنگین تحت عنوان (قبل ازمراجعه به جاهای دیگر بیک آژانس مسافرتی سربزنید).

نقش مهم آژانس‌های مسافرتی را در تنظیم مسافرت مراجعه کنندگان برشمرده است.

درمیان شرکتهای هواپیمائی کم نیستند شرکتهائی که‌برای مسافرین مراجعه به‌آژانس‌های مسافرتی را نافع‌تر از مراجعه به‌شرکتهای هواپیمائی‌میدانند زیرا کارکنان شرکتهای‌هواپیمائی در موقع مراجعه مسافر صرفا به پروازهای شرکت هواپیمائی خود و اینکه چکارکنند که‌مسافر فقط ازاین‌پروازهااستفاده‌کند میاندیشند در حالیکه کارکنان آژانس‌های مسافرتی که فروشنده بلیط کلیه شرکتهای هواپیمائی هستند و فروش بلیط یک شرکت باشرکت دیگر فرقی بحال آنها ندارد بیشتر و بهتر میتوانند مسافر را هدایت وراهنمائی نمایند.

## اخبار هواپیمائی از چهار گوشه جهان

- شرکت هواپیمائی پان‌آمریکن برای اولین بار خط جدیدی از تهران تامکزیکوسیتی دایر کرده است . این خط از طریق تهران ـ فرانکفورت‌ـلندن‌ـ نیویورک تانیومکزیکو امتداد خواهد یافت.
- شرکت هواپیمائی قبرس پروازهای هفتگی خود را از «لارناکا» بلندن به ده پرواز در هفته افزایش داده است.
- از این هفته یک خط هوائی باهلیکوپتر بین دو فرودگاه لندن (فرودگاه هیث رودفرودگاه «کیتویک» بوسیله دو شرکت هواپیمائی بریتش ایرویزو بریتیش کالدونیاافتتاح شد.
  در حال حاضر روزانه ۲۱ پرواز بین این دو فرودگاه صورت میگیرد. مدت پرواز بین دو فرودگاه ۱۵ دقیقه است. مسافت بین این دو فرودگاه بااتومبیل بیش ازیک ساعت‌ونیم است.
- شرکت هواپیمائی پان‌آمریکن بعد از پرواز (۰۰۱) که روزانه با هواپیمای بوئینگ ۷٤۷ از تهران‌به‌اروپا انجام میداد از این هفته پرواز روزانه ۱۱۱ خود را در مسیر رم که تاکنون باهواپیماهای ۷۰۷ صورت میگرفت با هواپیماهای ۷٤۷ انجام خواهد داد.
- بعد از هواپیمائی لوفتهانزا که نمایش فیلم بین تهران ـ مونیخ وبالعکس را از هفته گذشته آغاز کرده بود در این هفته هواپیمای پان‌آمریکن نیز نمایش فیلم سینمائی بین تهران وفرانکفورت وبالعکس را آغاز کرده است.

## سفر با ۳۷۵ دلار به سرتاسر آمریکا

دراینهفته شرکت هواپیمائی آمریکائی (یونایتد ایرلاین) نرخ جدیدی را برای یک مسافرت دایره مانند به دور آمریکا بهبازار ارائه داد که بیش از همه مورد توجه جهانگردان خاورمیانه قرار خواهد گرفت باین ترتیب که یک مسافر پس‌از ورود به نیویورک میتواند از بلیط خود که در تهران به قیمت ۳۷۵ دلار خریداری کرده است به ۷ شهر بزرگ‌آمریکا مسافرت نماید.

## بزرگترین هتل تهران گشایش می‌یابد

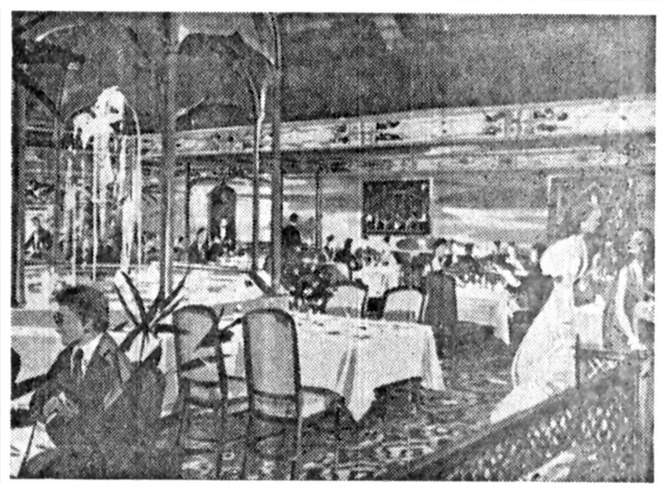

تاچند روزدیگر بزرگترین‌هتل تهران با ٤۸۸ اطاق لوکس در پارک وی جنب هتل اوپن گشایش خواهد یافت. این هتل که بنام (هایات کراون) خوانده میشود دارای ۲٦ طبقه‌میباشدو جالب‌ترین سالن آن، سالن رستوران (چشم‌انداز) میباشدکه بسبک ایرانی تزئین شده است. این هتل دارای کاباره، بالروم وچندین (کافی‌شاپ) میباشد.


STP

شایعه‌سازان شهر شرمسارند

STP هیچوقت بخاطر فروش محصولات خود برای دیگران شایعه نمی سازد. STP که بعلت فروش گسترده درسطح جهانی مدتی نایاب بود بمقدار کافی وارد شد.

رابطه STP بامصرف کننده گانش یک رابطه صمیمانه ومتکی براعتماد متقابل بوده است.

STP

اینک برای همیشه دراختیار شماست

تلفن پخش: ۸٤۱٦٦۸-۸٤۸۳۲۷-۸۵٦۲٤۹

تف سیر هفته!

محمد صالحی آرام

# زیر زمین متعلق به همه آدمهاست

«زمین ابزار زندگی‌است»
زمین متعلق به همه آدمها و نسل‌هاست
هرانسانی را حقی و سهمی براستفاده از خاک ، آب و هوا برای زندگی بهتر است
شعار های سازمان‌محیط زیست گیلان قشنگ است اما حیف که با واقعیت زیاد فاصله دارد .

البته غرض این نیست‌که خدای ناکرده ایرادی بکار سازمان وارد باشد و چند روز دیگرهم روابط عمومی سازمان ، جواب بیچمان کند !

بلکه صحبت از تفسیر و تعبیر پذیری «جملات» و کلمات یاد شده‌است، یعنی: اگر «زمین ابزار زندگی است»:

برای همه ابزار زندگی نیست ، برای قلیلی ابزار ره صد ساله به یکشبه طی کردنست .

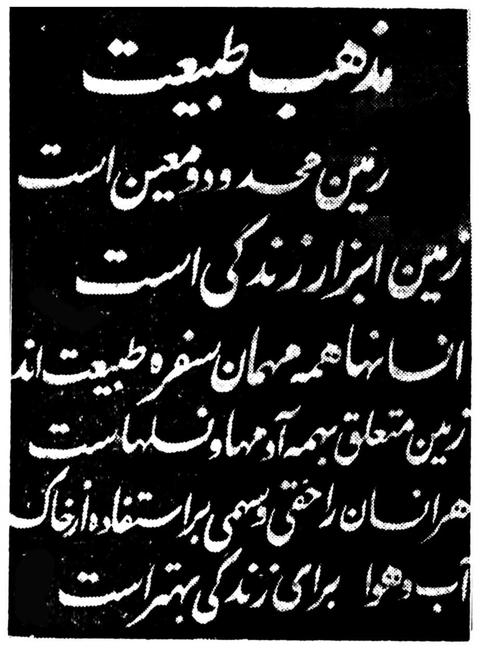


برای جمعی وسیله ابراز وجود و از هیچ به همه‌چیز رسیدنست .

و برای گروهی آرزوست، آرزوئی «طلائی» بدست یافتن یک قواره‌آن‌جهت ساختن‌خانه‌ئی کوچک، و جهت‌رهائی‌ازخانه‌بدوشی .

و اینجاست که می بینیم میان «مذهب طبیعت» با آرزوی کوچک آنانکه می خواهند باور کنند:

زمین متعلق به همه آدمهاو «نسل‌هاست» تفاوت بسیار است ، تفاوتی به طول‌عمرو فاصله‌ئی از روی زمین تا زیر زمین ـ چون تنهاهنگام خفتن در دل زمین ، برای آرزومندان مسلم میشود که هرانسانی‌راسهمی براستفاده از «خاک» است و بس ...

مصاحبه هفته

## بهداری، شهرداری و محیط زیست مقصرند!

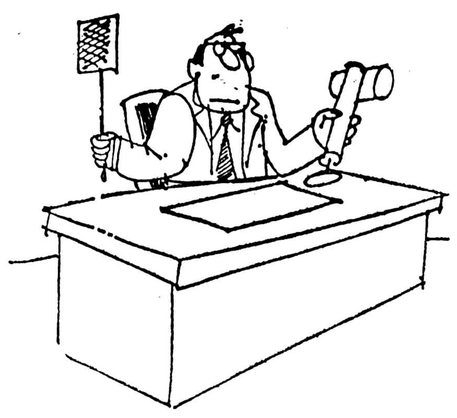

تازه خودما از دست‌کرم های مالاریا شاکی هستیم ، چون بمحض اینکه روی گوشت ها می‌نشینیم تاشکمی از مزا دربیاوریم سروکله چند کرم مالاریا که ما را چپ چپ نگاه می کنند پیدا میشود .

تا بحال جهت جلبتوجه اداره مبارزه با مالاریا دهها بار به محوطه اداره‌هجوم برده‌ایم اما تا این لحظه‌که خدمت شما ویزویز می‌کنم کسی ما را محل نگذاشته است،خیلی دلمان میخواست همه بدانند مقصر اصلی ما نیستیم ادارات بهداری ، شهرداری ، و پاکسازی محیط زیست کوتاهی می کنند .

شلوغ و هجوم پشه ها درچهرم دست‌دوسه اداره‌را درست و حسابی بند کرده است. ابتدا قصابهااز هجوم میلیونها پشه به کشتارگاه این شهر به شهرداری شکایت کرده‌اند ، اما شهرداری عین شکایت را تسلیم اداره بهداری کرده است ، تا آن اداره پشه ها را تحت تعقیب قرار بدهد، قبل از آنکه اداره بهداری اقدامی بکند یکی از پشه‌ها خودش را بخبرنگار زیر آسمان کبود رسانیده و «ویز، ویزکنان» سرش را بیخ گوش او گذاشته وگفته است :

درخواست هفته

## فرماندار جدیدو مشکلات قدیم

اهالی خرمشهر ازفرماندار نسبتا جدید خودتوقعات زیاد وناممکنی ندارندوفقط بامعذرت از تاخیردر عرض خیر مقدم از ایشان تقاضا دارند وضع کنونی مخابرات ـ شهرداری‌و برق منطقه را بادیدی «اصلاحی» مورد بررسی قرار دهد زیرا بطور خیلی خلاصه :

برق خرمشهر از نقائص اداری و فنی قابل توجهی برخوردار است .

شهرداری بابعضی از کارمندانش به‌افزودن ارباب رجوع ناراحت و ناراضی کمک می کند مخابرات خرمشهر ، هر دو اشکل یاد شده در بالا را دارد.

دلسوزی های هفته!

## به‌این‌می گویندفعالیت!

شماره ۷۹۶۸
تاریخ .....
سری (الف)

شهرداری بندرعباس

**قبض وصول عوارض**

مبلغ **یکصد ریال** بر حسب تصویبنامه شصت‌و نهمین جلسه مورخه ۲۵۳۶/۱۰/۱۴ انجمن‌شهر و تأییدیه شماره ۳۳۳۹۸ ـ ۴۶/۱۱/۴ استانداری استان هرمزگان بعنوان عوارض مسافری دریافت گردید .

شهرداری‌بندرعباس‌بموجب‌این قبض‌رسمی وصول‌عوارض .مسافری‌که توسط‌شما‌پرداخت‌شده اعلام و سفر خوشی را برایتان آرزو میکند

اگر انجمن شهر یک شهرستان کاری نکند جای تعجب نیست ، چون روال اغلب انجمن ها برکار نکردنست اما بدشانسی اینجاست که انجمن شهر بندر عباس طاقت فعالیت نکردن ندارد و اصولاحاضر نیست بیکار بنشیند !

بقرار اطلاع اعضای این انجمن از همان ابتدا چون احساس کردند اقدام «چشمگیر»ی برای خلق‌الله نمی توانند انجام بدهندست به انجام‌یک سلسله اقدامات «دست وپاگیر» زدند و تا توانستند یا عوارض تازه‌و مزدرآوردی برای‌همشهریان عزیز تصویب کردند ، یا اینکه عوارض های موجود را تا ده پانزده برابرافزایش دادند .

بعنوان مثال ومحض نمونه (همانطور که قبض کلیشه شده نشان میدهد) انجمن شهر بندر عباس حتی از برقراری مجدد عوارض دروازمئی که سالهاست در اغلب‌شهرستانها منسوخ‌شده خودداری نکرد و در شصت ونهمین‌جلسه پرخیرو برکت خود ، مادام‌العمر نفری ده تومان «عوارض مسافری»به هزینه مسافرت همشهریان اضافه کرد .

پل هفته

نقرش از هرجا شانس آورده باشد از «معمار» شانس نیاورده است چون تنها کاری که معمار یکی یکدانه شهرداری این شهر انجام میدهد زهره ترک کردن همشهریان عزیز است و بس !

بدین ترتیب‌که معمارباشی بیش از دهبار است که به نصب یک پل کوچک در خیابان آموزش و پرورش اقدام می‌کند ولی بمحض اینکه اولین اتومبیل ازروی پل می‌گذرد صدای مهیب خراب شدن پل نه تنهارانده را از ترس نیمه جان میکند، بلکه قلب ساکنان اطراف پل را نیز تا شماع سه کیلومتر به طپش می‌اندازد .

## مزاحم نشوید، تامزاحم نشوید!

حرف آخر اینکه اهالی نقرش تقاضا دارند که شهرداری برای ترمیم این‌پل موقتا یک معمار از مرکز قرض کند و بیش ازین مزاحم معمار فعلی نشود ،که او هم تلافی‌اش راسراهالی درمی‌آورد .

کاریکاتوریست هفته

## رقابت باابوی...

احمد سخاورز کاریکاتوریست‌هنرمند اطلاعات کارش در سطحی است که نیاز به تبلیغ ندارد، اما این دلیل نمی شود که «نازنین سخاورز» کودک ٦ ساله او نیز احتیاج به معرفی‌نداشته باشد !

«نازنین» اولین باری که همراه پدر به روزنامه آمد ، بجای اینسو و آنسو دویدن درکنار پدر نشست و طرحی را که دربالا ملاحظه میکنید، بسرعتی‌قابل تحسین روی یک ورق یادداشت‌ترسیم کرد .

بااین کار ، نازنین سخاورز، علاوه برآنکه ثابت کرد اگر بخواهد، ازابوی هم بهتر میتواند طراحی کند! در این کم سوژگی وکسادی‌کار، سوژه جالبی برای زیرآسمان کبود آدینه شب نیز خلق کرد .


**آگهی دعوت مجمع‌عمومی عادی شرکت تعاونی فروشندگان صنف پوکباب و چلوشورش تهران**

مجمع عمومی عادی شرکت تعاونی در ساعت ٥ بعداز ظهر روز شنبه ۳۷٫۴۰٫۱۰ در سالن اجتماعات اتاق اصناف پایتخت واقع در خیابان روزولت نبش ثریا تشکیل‌خواهدشد بدینوسیله از کلیه صاحبان سهام «اعضاء» خواهشمند است در روز و ساعت تعیین شده برای شرکت در مجمع مذکور بادردست داشتن کارت عضویت عکسدار خود حضور بهم‌رسانند .

دستور جلسه :
۱ـ استماع گزارش هییت مدیره و بازرسان .
۲ـ اخذ تصمیم نسبت به تصویب ترازنامه وحساب سودو زیان
۳ـ تعیین خط مشی آینده شرکت
٤ـ اخذ تصمیم نسبت به تعیین وتقسیم سود سهام و مازاد برگشتی طبق اساسنامه
٥ـ تجدید انتخاب بازرسان
٦ـ اتخاذ تصمیم در باره اخذوام یااعتبارازبانکهاو موسسات اعتباری برای گسترش عملیات شرکت .
۷ـ تصویب در موردخریداری‌ملك مجاور شرکت بمنظور توسعه دامنه فعالیت شرکت .

رئیس هیات مدیره



# بین المللی

## این وراء گسترش جهانی است.

هواپیمائی‌ملی ایران "هما" یک شرکت هواپیمائی بین‌المللی واقعی است. نه تنها بخاطر ۲۳۰ پروازی که هر هفته باقصی نقاط عالم انجام میدهد. نه تنها برای جابجا کردن صدها هزار نفر مسافر بین‌المللی که "هما" را برای پروازهای شیرین خود انتخاب میکنند و با "هما" به مهمترین نقاط عالم میروند، بلکه بخاطر گروهی از زبده‌ترین و ماهرترین انسانهائی که از ملیتهای مختلف گرد هم آمده‌اند تا در هر پرواز، راحتی بیشتری برای شما فراهم کنند و بشما امکان دهند تا از آرامش واستراحت بیشتری برخوردار باشید و از پروازتان در حد کمال لذت ببرید.

این انسانها میدانند شما چه میخواهید و چه چیزی را دوست دارید. اینان زبان خواسته‌های شما را میدانند و از فرهنگ جهانی بهره‌مندند. وقتی شما با "هما" پرواز میکنید، احساس خواهید کرد که درخانه خود و در جمع دوستان خود هستید. اینکه شما بکجا پرواز میکنید مهم نیست، آنچیزی که بتواند راحتی بیشتر شما را فراهم آورد مهم است.

هواپیمائی ملی ایران . هما .

برای کسب اطلاعات بیشتر به آژانس مسافرتی خود و یا دفاتر هواپیمائی ملی ایران :
خیابان فردوسی و یا خیابان شاهرضا مرا [illegible] تلفن رزرواسیون ۹۶۹۰۸۱ ـ ۹۶۵۰۱۱ ـ ۹۷۹۰۱۱


اطلاعات هفتگی
مجله دلخواه خانواده‌ها

صفحات ویژه سالگرد تأسیس موسسه استاندارد

# استاندارد در جهان ما...

**هرچیزی که در حیطه فکر و عمل انسان واقع میشود، قابل استاندارد کردن است**

●

**متجاوز از یکصد هزار نفر از دانشمندان، متخصصین و مهندسان برجسته در کمیته‌های فنی سازمان بین المللی استاندارد (ایزو) فعالیت دارند**

**اشاره :**

**استاندارد در مفهوم علمی خود بمعنی نظم و انضباطی است که در صنایع ـ ارتباطات و خدمات بوجود می‌آید، خواه بصورت طبیعی و خودبخودی و خواه بصورت هدایت شده . بدیهی است که تولید انبوه مستلزم ان است که دستگاه‌ها وماشین های تولیدی طوری تنظیم شوند که فرآورده های ساخته شده دارای شکل وابعادوطرز کارثابتی باشند ونیزدر انتخاب مواد اولیه بایددقت شود کهتا جنس فرآورده ها همواره یکسان و مطابق‌الگوی اولیه باشد . این عمل را استاندارد کردن میگویند و تاریخ آن ازابتدای عصر صنعتی آغاز میشود. اما استاندارد به مفهوم وسیعتر واعم خود بمعنی هرگونه نظمی است که درفعالیت های بشری و یا حتی امور طبیعی وجود داشته باشد و بدین معنی استانداراز آغاز خلقت وجود داشته است . زیرا هیچ امری در طبیعت نیست که درآن نظمی نباشد .**

## تعریف استاندارد

استاندارد کردن از ضروریات پیشرفت صنایع میباشد. **اما این مفهوم مانند سایر مفاهیم علوم‌گرچه درکش‌آسان است ، تعریفش مشکل‌بنظر میرسد . تاکنون تعاریف متعددی برای استاندارد و استاندارد کردن شده است . ولی هنوز چنانکه باید وشاید تعریف جامعی ازان در دست نیست که مورد قبول همه واقع شود .**

سازمان بین‌المللی استاندارد ، استاندارد کردن را **چنین تعریف کرده است :«عمل تنظیم‌وبکار بستن قواعدی بمنظور انجام منظم یک فعالیت خاص برای منفعت آنهایی که ذینفع با ذیعلاقه‌اند و با همکاری همه‌آنان وبخصوص‌بمنظور پیشبرد اقتصاد جامع (صرفه‌جوئی همه جانبه) با در نظر گرفتن شرایط عملی و نیازمندی های ایمنی . این عمل مبتنی است برنتایج استوار علوم و فنون و تجربه و نهتنها پایه گسترش کنونی بلکه مبنای تحول آینده را نیز تعیین میکندو باید بابیشرفت زمان همگام باشد.»**

**بتعریف های فوق ایرادهای متعددی وارد شده و اخیرا کمیسیون اقتصادی اروپا وابسته به سازمان ملل متحد باهمکاری سازمان بین‌المللی استاندارد و سازمان بین‌المللی الکترونیک تعدادی از مفاهیم اساسی مربوط به استانداردو کنترل کیفی کالا را تعریف کرده است و ازآن جمله استاندارد را چنین تعریف کرده است :**

**«ویژگی های فنی یاهر مدرک دیگری که در اختیار مردم باشد و باهمکاری و نیزبانظر یا موافقت عمومی همه آنهائی که بدان ذیعلاقه و ذینفعند تهیه شده‌وبرمبنای‌نتایج استوار علوم ، تکنولوژی و تجربی مبتنی و برای فراهم کردن بهترین منافع برای جامعه درنظر گرفته شده و از تصویب مقامی صالح در سطح ملی، منطقه‌ای یا بین‌المللی گذشته‌باشد.»**

**در لایحه اصلاحیه قانون موسسه ،«استاندارد» بصورت ذیل تعریف شده است :**

«استاندارد عبارت است از مجموعه‌ای از قواعد ، مقررات ، اصول، نظامات، نیازمندی ها ،شرایط ،معیار ها یامقیاس هائی برای یک ماده، فرآورده ، کیفیت ، کمیت ، اندازه ، مفهوم ، واژه ، نشانه ،طرح ، عمل ، کاربرد ، شکل، وضع ،روش یاخدمت معین بمنظور ایجاد هماهنگی در فعالیت ها ، تفاهم درارتباطات ، صرفه جوئی‌همه جانبه دراقتصاد ملی، بهبود درامر بهداشت ، ایمنی و رفاه عمومی و تسهیل درمبادلات بازرگانی داخلی و خارجی یا ارتباط صحیح بین تولید و مصرف.»

## استانداردهای کارخانه‌ای

همانگونه که از تعاریف بالا معلوم گردیداستاندارد ها را باید مقامات صالح تهیه کنند . لکن مقامات صالح در سطوح مختلف فرق دارند ، مثلا هر کارخانه برای فرآورده های خود ناچار است استاندارد هائی تهیه کندکه شامل ویژگی های مربوط به مواد اولیه ، ویژگی های طراحی ، ویژگی‌های ساخت ، ویژگی های پرداخت کالا و ویژگی‌های نهائی فرآورده میگردد . این استانداردها بوسیله مهندسان کارخانه با توجه بامکانات داخلی و نیازمندی های بازار و تجارب شغلی و یابرحسب استاندارد های وارداتی کارخانه اصلی تهیه میگردد و آنها را استاندارد های کارخانه‌ای میگویند . هیچ کارخانه‌ای‌نمی‌تواند بی‌نیاز ازاستاندارد باشد اما ممکن است استانداردهای کارخانه معینی در سطح مورد قبول مصرف کنندگان نباشد وفقط برای برگردن جیب صاحب کارخانه و آب کردن مقداری بنجل تهیه شده باشد . بدیهی است که‌اینگونه استاندارد ها برای کارخانه‌ای که بخواهد توسعه یابد و برای‌همیشه‌اعتماد عمومی‌راجلب‌کند نمیتواند مورد قبول باشد ولذا هر صاحب صنعت عاقل و باتجربه‌ای سعی میکند روز بروز کیفیت کالا های خود را بهتر کند تا مشتریان بیشتری برای خود جلب نماید وبدین ترتیب بتوسعه و پیشرفت کارخانه خود کمک نماید گاهی چند کارخانه کمیک کالای‌مخصوص را تولید می‌کنند باهم یک استاندارد واحد تهیه واجرا می‌نمایند و هدفشان ازاین کار آن‌است که رقابت نامشروع را از میان خود بردارند ودرهر هزینه ایجاد استاندارد و کنترل کالا صرفه‌جوئی کنندو باسرمایه گذاری مشترک به تاسیس آزمایشگاه کنترل اقدام نمایند.

## استاندارد درکشورهای مختلف

برای‌هماهنگ کردن‌استانداردهای‌صنعتی یک کشور و راهنمائی کارخانه‌های مختلف درایجاد استانداردواحدو قابل‌قبول‌درسطح کشور که بتواند اعتماد مصرف کنندگان را هم جلب نمایدباید یک موسسه عالی در کشور وجود داشته باشد که منافع‌تمام ملت رادرنظر بگیردو با توجه به پیشرفت های تکنولوژی درجهان و امکانات صنعتی مملکت و انتظارات مصرف کنندگان واحتیاجات بازار استانداردهائی برای همه کشور تدوین نماید . این استانداردها را استانداردهای ملی می‌نامند یعنی استانداردهای مربوط به تمام ملت و مملکت موسسات استاندارد در کشور های مختلف از نظر قدرت و امکانات باهم فرق دارند. مثلا در کشورهائی مانند آلمان .

آمریکا و انگلیس موسسات استاندارد غیر دولتی هستند ولی از حمایت قانونی برخوردارند و استانداردهایی که تهیه می‌کنند اختیاری هستند یعنی هر کس که مایل باشد میتواند انهارا اجراکند و اگر کارخانه‌ای‌نخواهد میتواند از اجرای انها خودداری نماید. البته برخی استانداردها بخصوص در مواردی که با ایمنی و سلامت مردم سروکار دارد . برطبق قوانین‌خاص اجباری میشوندمثلا در انگلستان استاندارد کلاه خود موتور سوارها و کمربند های ایمنی اتومبیل ها و کالاهای دیگری ازاین قبیل طبق قوانین معینی اجباری می‌باشد .

اما اکثر استانداردها را کارخانه ها بمیل خود اجرا می‌کنند زیراکه مردم از فوائد استاندارد آگاهند و اگر مهر استاندارد را برروی کالایی مشاهده کنند با اطمینان بیشتری آنرا میخرند ولاذا کارخانه ها به‌اجرای استانداردها راغبند.

## همه چیز قابل استاندارد

گاهی دویا چند کشور برای مبادلات تجارتی بین‌خود استانداردهای واحدی رامی‌پذیرند و این استاندارد هارا کمبا همکاری مهندسان و مقامات مسئول کشور های ذینفع تهیه میشود استانداردهای منطقه‌ای میماندند وچنانکه سه کشور ایران و ترکیه و پاکستان تاکنون متجاوز از ۲۴ استاندارد منطقه‌ای رابرای خود پذیرفته‌اند که بنام استاندارد های آر . سی . دی معروف است.

ازهمه مهمتر استانداردهای بین‌المللی است که با کمک و همکاری موسسات استاندارد کشور های مختلف تهیه می‌شوند . استانداردهای بین‌المللی نتیجه تجربه‌و دانش هزاران متخصص و دانشمند در سراسر جهان است ومعمولا حاوی نکات اصلی و مهم می‌باشد ، زیرا که جلب موافقت تمام موسسات استاندارد جهان درمورد جزئیات بسیارمشکل است . در حقیقت بایدگفت که‌هرچه استاندارد هااز سطح کارخانه بسوی سطح بین‌المللی ترقی میکنند ، کلی‌ترو عمومی ترمیشوند و بعکس هرچه‌از سطح بین‌المللی بسطح کارخانه‌ای تنزل می‌کنند، بیشتر وارد جزئیات میگردند اما البته عمومیت کمتری پیدا میکنند.

در حقیقت هرچیزی که‌در حیطه فکر و عمل انسان واقع میشود قابل استاندارد کردن‌است خواه مصنوعات دست بشر یا مخلوقات فکر او ویا اعمال ورفتار شخصی وی باشد . گاهی می‌پرسند آیا هنر، شعر ،ادبیات و آنچه با ذوق انسانی سرو کاردارد نیز قابل استاندارد شدن هست یانه ؟ کسانی که این سئوال رامی‌کنند تصور مینمایند که‌استاندارد کردن بمعنی ثابت و بیحرکت کردن امور است بطوری که همیشه یکسان و یکنواخت باشد وتغییر نیابد . درحالی که این فکر از بنیاد غلط است. استانداردها نیز مانند همه‌پدیده های‌اجتماعی قابل تغییرند.

هر حقیقت هیچ نظیر هیچ قانون‌و رسوم بشری‌وجود ندارد که برای ابد ثابت باشد آنچه دیروز بهترین شناخته میشد امروز کهنه و مبتذل و بی اعتبار است . پس اگر استاندارد هاهم بازمان و پیشرفت دانش و تجربه بشروتحولات تکنولوژی همگام نشوند بیفایده خواهند بود. هر مورد هنرو ادبیات وامور ذوقی نیز بهرحال درهر زمانی استانداردها یی وجود داشته وداره و اگر استانداردی وجود نمی داشت ، شما امروز نمی توانستیدبکوئیدفلان معماری یاسبک کوبیسم است یاسبک کوبیسم .هریک ازاین هو سبک برای خود ویژگی‌هایی داره که از دود قابل شناسائی است چنانکه سبک خراسانی و سبک عراقی رادرشعرفارسی بخوبی میتوان از هم تمیزداد .تنها فرقی‌که استانداردهای هنری با استانداردهای صنعتی دارند این‌است که استانداردهای صنعتی را میتوان از پیش نوشت و بوسیله‌دستگاه های کمپیوتر و چشم الکترونیکی آنها رابرحله اجرا درآورد درحالی که استانداردهای هنری رافقط مغز هنرمندان است که‌میتواند به‌اجرا درآوردو ممکن است ازیک نظر به‌نظردیگر تغییر کند .

همانگونه که کار های دستی از قبیل نجاری، منبتکاری، قلمکاری و حتی آهنگری و چلنگری نیز نمیتواند مشمول استانداردهای صنعتی بشود. اما میتوان مواد اولیه ووسایل و لوازم کار این هنرمندانو استادان را استانداردکردولی طراحی و رنگ‌آمیزی و نقاشی وویژه‌کاریها را بعهده همت هنرمند واگذارد تاخود استاندارد هنر خویش را بیافریند و استانداردکردن رابجایی که تولید انبوه و ماشینی وجود دارد کشانید.

## استاندارد ازجنبه‌های گوناگون

بهرحال چیزهایی راکه‌میتوان استانداردکرد موضوعات استانداردمینامند و آنها ممکن است اشیاء مادی باشند مانند یخچال ،اتو، میز، لباس‌و غیره یا مفاهیم مجرد مانندا‌صطلاحات و لغات و تعاریف، آنها یاوسائل اندازه گیری مانند متر، پیمانه های یك لیتری و سنگهای کیلوگرم و میزان‌الحراره و چگالی‌سنج و غیره یاواحد های اندازه گیری مانند متر ، کیلوگرم، کولن، آمپر، ژول و غیره یا علامات و نشانه ها مانند علائم راهنمائی و رانندگی‌که‌درسطح جهانی استانداردشده‌و در تمام کشورهابیك شکل و طرح‌ثابت وجود دارد‌و علائم مربوط به نشستن و برخاستن هواپیما ها درفرودگاه ها و لنگر انداختن و حرکت کشتی هادر بنادر که‌نیز درسطح بین‌المللی بصورت یکنواخت درآمده است‌وعلائم مربوط به نقشه های‌جغرافیایی و توریستی و علائم مربوط به وسایل و دستگاه های برقی و الکترونیکی و صدهانوع علائم دیگرکه از همه قدیمتر و معروفتر علامت های خط و الفبای‌زبان هاست که درهرکشور و درهرزمان به‌صورتی‌ثابت و یکنواخت وجود داشته است. چون موضوعهابسیار متنوع و فراوان است لذا اغلب به ذکر رشته‌های مربوط به یك‌گروه از موضوعها اکتفا میشود و مثلا میگویند استانداردهای رشته شیمی، رشته مکانیك، رشته برق ، رشته حمل‌و نقل « ترابری »و غیره

هر هررشته از رشته‌های علوم‌و صنایع و خدمات و یا برای هر موضوع قابل استاندارد میتوان دهها استاندارد از جهات مختلف نوشت . مثلا درباره لاستیك اتومبیل میتوانیم استانداردهائی بشرح زیر بنویسیم.

- استاندارد مشخصات وویژگی های‌لاستیك های سواری، باری، تراکتور و غیره به تفکیك .
- استاندارد طبقه بندی انواع لاستیك ها از نظر مصرف و میزان باری که باید تحمل کنند یا درجه بندی آنها از نظر جنس و کیفیت آنها.
- استاندارد روش نمونه برداری از لاستیك هاوچگونگی آماده کردن‌نمونه هابرای آزمایش.
- استاندارد روشهای آزمایش برای تعیین ویژگی ها در لاستیکها.
- استاندارد ساده کردن یاکاهش انواع لاستیك ها بطوری که انواع زاید حذف گردد و فقط انواع کاملاضروری باقی بماند.
- استاندارد اصطلاحات و لغات مربوط به لاستیك و تعاریف آنها .
- آئین‌کار برای نگهداری ، باد کردن ، بالانس کردن ، جابجاکردن دوره‌ای و غیره ...
- استاندارد چگونگی بسته بندی و حمل‌و نقل‌لاستیك برای حفظ آن ازآسیب‌های مختلف در حین ترابری .

همانگونه‌که در بالا اشاره شد فوائد و هدف های مهم استانداردکردن بشرح‌زیر است:

- صرفه‌جویی همه جانبه در اقتصاد ملی که متضمن صرفه‌جوئی در مصرف نیروی انسانی ، مواد اولیه ، است . این نوع صرفه جوئی را اقتصاد انرژی و سایر عوامل تولید و توزیع جامع‌برتر مینامند یعنی اقتصادی که‌در آن فقط مسئله نیروی انسانی یافقط مواد اولیه، یاوسایل تولید مطرح نیست بلکه همه عوامل باهم درنظر گرفته میشود.

در برخی موارد سیاست اقتصادی یك کشور ممکن‌است اقتضاء کندکه در نیروی انسانی بهیچوجه صرفه‌جویی نشود زیرا که زیان‌های اجتماعی دیگر دربرخواهد داشت در اینجا اقتصاد جامع باید از صرفه‌جویی دراین مورد بکاهد و در سایر عوامل بیشتر صرفه‌جویی کند . گاهی یك ماده اولیه‌در یك کشور کمیاب ویانایاب میشود.

بقیه در صفحه ۳۰

سالگرد تاسیس مؤسسه استاندارد وتحقیقات صنعتی ایران را به مدیران کارشناسان وکارکنان آن مؤسسه تبریک میگوید . امید است کوششهای آن مؤسسه درتعیین ضوابط واستانداردهای علمی کالاها وافزایش کیفیت مصنوعات داخلی هرروزبه نتیجهٔ مطلوب تری برسد.

مدیرعامل کارخانجات صنعتی وتولیدی جواهریان

حاج اصغر جواهریان

JAVAHERIAN جواهریان

# امروز دیگر مردم با چشم بسته خرید نمی‌کنند

**در حالی‌که انواع و اقسام کالای مشابه در بازار مصرف انباشته شده است ، عموما خریداران ، تولیدات پاکسان را بنام از فروشندگان مطالبه می‌کنند**

**مهر استاندارد که به تمام تولیدات پاکسان داده شده ، تایید مرغوبیت و کیفیت ممتاز این محصولات از طرف کارشناسان و متخصصین رسمی موسسه استاندارد و تحقیقات صنعتی ایران است**

**طبقه مصرف کننده، امروزه حتی در مورد کارخانجات و واحد های تولیدی و میزان تجهیزات آنها دست به یك سلسله مطالعه و بررسی می زند تا برای هر نوع کالای مورد مصرف خود ، تولیدات آن کارخانه و شرکتی را انتخاب کند که از همه مجهزتر ، برتر و بهتر است**

افزایش چشمگیر و قابل ملاحظه تولیدات داخلی ـ که بازتاب رشد و توسعه صنایع کشور است ـ از یکسو و ورود کالاهای خارجی از سوی دیگر، بازار مصرف ایران را مالامال از انواع گوناگون و رنگارنگ اجناس و کالای مختلف و مشابه ساخته‌است.

در چنین شرایطی که کالای مشابه‌یکدیگر، در قفسه‌ها و ویترین‌های فروشگاههای‌بزرگ وکوچک کنار یکدیگر صف کشیده‌اند ، بطوریکه انگشت‌روی هرکدام بگذاریم دهها نوع مشابه آنرا نیز در کنارش خواهیم یافت، ظاهرا بنظر میرسد انتخاب کالا صورت مشکلی پیدا کرده است. مصرف کننده در میان انواع و اقسام کالای مشابه که بازار را انباشته است، باید دچار سرگشتگی ، تردید، دودلی و اشکالاتی از این قبیل بشود.

اما ببینیم آیا واقعا همینطور است؟ آیا مصرف کننده باتردیدها و دودلی‌های ناشی از وجود کالای مشابه در بازار نمیداندچه کند؟ کدام جنس را برگزیند ؟ وسرانجام آیا براستی وجود اینهمه کالا در بازار، برای مصرف کننده و خریدار ایجاد مشکل کرده است؟

در جستجو برای دستیابی به پاسخ این سئوالات است که به یک نکته بسیارجالب توجه برخورد می‌کنیم. نکته‌ای که‌چنانچه وسیعا مورد تعمق و تامل قرار گیرد ،پاسخ همه این پرسش‌ها را در بطن خودنهفته دارد. و ان نکته اینست:

مصرف کننده امروزی دیگر چشم بسته خرید نمی‌کند !

## جای تردید ودودلی نیست

در این جمله کوچک، مفهوم بزرگی‌نهفته است. اینکه امروز دیگر خریدار با چشم بسته خرید نمی‌کند، نشان از یک واقعیت فرورانگیز دارد. این واقعیت که بی‌تفاوتی از جامعه ایرانی رخت بربسته و مردم با آگاهی و شناخت دقیق، عمیق‌و همه‌جانبه‌ای که از انواع محصولات گوناگون ـ چه داخلی وچه خارجی ـ دارند، خیلی خوب میدانند چه محصولی را میخواهند بخرند.

طبقه مصرف کننده امروز حتی درمورد کارخانجات و واحدهای تولیدی دست به یک سلسله مطالعه وبررسی میزند تابرای هر نوع کالای مورد مصرف خود ، ان کارخانه و آن واحدی را انتخاب کند که‌از همه برتر وبهتر است. طبیعی است دراین بررسی و نتیجه‌گیری تولیدات آن واحد تولیدی در بازار مصرف رونق و رواج دارد که از جانب مصرف کننده مرغوبیت وکیفیت ممتاز وبرتر آن تایید شده باشد.

ودر چنین حالتی است که دیگر مصرف کننده نه بدلیل وجود انواع مشابه یک‌کالا ونه به هیچ دلیل دیگر در بازار دچارتردید ودودلی نمیشود.

خریدار وقتی وارد یک فروشگاه‌میشود، خیلی راحت ، صریح و بدون تردید و دودلی نام کالای مورد نظر خود را که از قبل در ذهنش وجود داشته برزبان میاورد وبه‌فروشنده می‌گوید:

ـ لطفا یک بسته پودر برف، یک جعبه صابون رختشویی گلنار، یکصابون عروس صورتی رنگ مخصوص حمام و ...

باین ترتیب تکلیف معلوم است .خریدار میداند چه میخواهد و دیگر جای‌هیچگونه دودلی وتردیدی نیست ...

## انگیزه انتخاب یك کالا

در اینجا برای روشن‌تر شدن موضوع، درباره تولیدات شرکت «پاکسان» ، به‌تحقیق و بررسی پرداخته‌ایم. علت انتخاب‌محصولات «پاکسان» در وهله نخست تنوع وفراوانی نام‌های مواد پاک کننده در بازار مصرف است که چنانچه انواع صابون و پودر شستشو را در نظر بگیریم متوجه میشویم که چقدر محصولات مشابه از این نوع وجود دارد. علاوه براین با یک مسانه ـ ـ که حائز اهمیت فراوان است ـ نیزروبرو میشویم و آن اینکه چگونه وبه چه‌دلایل وعلتی است که نوعی‌ازکالا در بازارمصرف باستقبال عامه روبرو میشود و علت‌مصرف تولیدات «پاکسان» از طرف مردم چیست؟

در همین زمینه با یک خانم خانه‌دار که برای خرید به یک فروشگاه آمده بود ، به گفتگو پرداختیم.

این خانم که در میان کالایی که‌خریداری کرده بود، به مقدار نسبتا زیادی پودربرف، پودر سپید مخصوص ماشین لباسشویی ، صابون عروس وصابون گلنار نیزخریده بود، در پاسخ این سئوال که ایا همیشه از این نوع پودرها و صابون‌ها استفاده می‌کند؟ پاسخ داد :

ـ بله .. من مدتها است که جز تولیدات پاکسان محصول دیگری مصرف نمی‌کنم.

از او سئوال کردیم :

ـ علت انتخاب شما چیست؟ چراتولیدات پاکسان را انتخاب کرده‌اید ؟

خانم مزبور پاسخ داد:

ـ ببینید، موضوع خیلی ساده است . یک خانم خانه‌دار در زمینه‌کالای مورد نیاز خود که بطور روزمره باآنها سرو کار دارد، خیلی راحت و آسان میتواند تصمیم بگیرد و با تکیه برتجربیات خود، آن محصولاتی را انتخاب کند که بهتراست. این تجربه، بخصوص در مورد موادپاک کننده، جای هیچگونه شک و تردیدی باقی نمیگذارد. مثلا خود من بتجربه برایم ثابت شده که تولیدات پاکسان در قدرت پاک‌کنندگی و دیگرمزایاو خصوصیاتی که‌باید هر ماده‌پاک کننده‌ای با کیفیت ممتاز داشته باشد، واقعا ایده‌آل است.

برای آنکه میزان وابستگی یک کدبانو رابه اجناس انتخابی‌اش دانسته باشیم ، پرسیدیم:

ـ اگر محصولات مورد نظر شما، یعنی تولیدات پاکسان در فروشگاه تمام شده‌باشد، ایا حاضرید اجناس مشابه دیگری‌خریداری کنید؟

ـ بهیچوجه ... حتی اگر لازم باشدبه چندین فروشگاه سرمیزنم تا کالای موردنظرم را خریداری کنم .

## خریداران خوش سلیقه شده‌اند

یک فروشنده که بیش از هرکس با طبقه مصرف کننده سروکار دارد، پیرامون علت استقبال مردم از تولیدات پاکسان می‌گفت:

ـ دلیل این امر کاملا واضح است .مردم هر محصولی را تجربه می‌کنند و آنرا که بهتر است انتخاب می‌کنند.

و سپس ادامه داد: اصولا امروزه‌خریداران ـ بخصوص خانمها ـ خیلی خوش سلیقه شده‌اند. علاوه بر خوش سلیقگی بینش و شناخت دقیقی از آنچه که میخرنددارند . مثلا آنها میدانند که تمام محصولات‌پاکسان دارای مهر استاندارد است که نشانه مرغوبیت و کیفیت ممتاز هر کالائی میباشد.

همین فروشنده می‌گفت:

ـ زمانی بود که خریدار وقتی وارد فروشگاه میشد، بی‌آنکه نامی از نوع بخصوصی صابون بیاورد، همینطوری‌میگفت «آقا صابون بده!» وماهم هر صابونی که دم‌دستمان بود ونزدیکتر به‌ان قرار داشتیم به‌دستش میدادیم و او هم بی‌آنکه برایش مهم باشد که چه نوع صابونی خریده‌است، آنرا میگرفت ومیرفت. اما حالا وضع‌عوض شده. حالا خریدار وقتی برای خریدصابون میاید، دقیقا اسم میبرد که چه صابونی میخواهد وحتی نوع آن را هم تعیین‌میکند ومیگوید: یک صابون عروس صورتی مخصوص حمام بدهید. وباین ترتیب خواسته‌اش را خیلی صریح ودقیق‌مشخص می‌کند وکالای موردنظرش‌را معلوم‌میسازد. حتی اگر ما این نوع بخصوص صابون راتمام کرده باشیم ، حاضر نیست صابون دیگری بخرد.

## نقش مهر استاندارد

در فروشگاه دیگری‌با مصرف کننده‌دیگری درباره مهراستاندارد صحبت می‌کنیم . ازاو میپرسیم :

ـ درباره مهر استاندارد چه میدانید و اصولا چه تفاوتی هست بین جنسی که‌مهر استاندارد دارد و آنکه ندارد ؟

ـ وجود مهر استاندارد برروی هر کالایی دلیل برمرغوبیت و کیفیت‌مطلوب و ممتاز آن کالا است . درواقع مهراستاندارد یک تاییدیه رسمی است بر مرغوبیت یک کالا و توصیه‌ایست که به‌خریدار میشود. درمورد اینکه این جنس مرغوب است و از کیفیت ممتاز برخوردار میباشد . اما تفاوت بین کالایی که مهر استاندارد دارد باآنکه ندارد اینست که آنکه‌مهر استاندارد دارد ، نحوه تولیدش و چگونگی کاربرد آن دقیقا ازطرف کارشناسان و متخصصین موسسه استاندارد وتحقیقات صنعتی ایران مورد کنترل قرار گرفته و چه‌ازلحاظ تولید وچه ازجهت ماده اولیه و چه از نظر کار کرد و بطورکلی ازهر حیث مورد بررسی دقیق وعمیق قرار گرفته است و بعداز اینکه کارشناسان رسمی موسسه استاندارد مرغوبیت آنرا از هر لحاظ تایید کردند ، به‌آن اجازه میدهند که ممهور بمهر استاندارد بشود. درواقع اینجا موسسه استاندارد آمده است بجای مصرف کننده کالایی رادرآزمایشگاه های مجهز خوداز جهات مختلف و گوناگون مورد تجزیه و تحلیل وبررسی و آزمایش قرار داده و بعداز آنکه مرغوبیت و کیفیت مطلوب کالا در آزمایشگاه ها به ثبوت رسید ، بادادن مهراستاندارد ، آن کالا را متمایز ازکالای مشابه به مصرف کننده معرفی می‌کند .

باهمین مصرف کننده در باره تولیدات «پاکسان» گفتگو کردیم‌با آگاهی چشمگیری می‌گفت :

ـ تمام محصولات پاکسان مهراستاندارد ودرواقع موسسه استاندارد و تحقیقات صنعتی ایران باینوسیله بر کیفیت‌مطلوب‌و ممتاز محصولات پاکسان صحه گذارده است ...

## پاسخ به علاقه واعتماد مردم

بی‌مناسبت ندیدیم از نظرات مسئولان شرکت پاکسان نیز آگاهی پیدا کنیم .یکی از مسئولان پاکسان می‌گفت :

ـ ما از استقبالی که از طرف طبقه‌مصرف کننده از تولیدات پاکسان بعمل می‌اید ، بسیار خوشوقتیم . البته جزاین هم انتظار نداریم. زیرا شرکت ماتنها زمانی اقدام به عرضه یک محصول می‌کند که‌کاملا مطمئن باشد از لحاظ کیفیت شایستگی نام پاکسان را داشته باشد . شرکت پاکسان در زمینه تولید مواد پاک کننده مانند صابون وپودر فعالیت وسیع و گسترده‌ای دارد .

وی سپس افزود :

بابررسی هایی که بعمل آورده‌ایم باین نتیجه رسیده‌ایم که محصولات پاکستان بدون استثناء در تمام خانه ها و موسسات مورد استفاده قرارمی‌گیرند و درواقع نام پاکستان درهمه جابا پاکیزگی و نظافت‌همراه است. محصولات پاکستان که اینطورمورد استقبال طبقه مصرف کننده قرار دارد ، عبارتند از : صابون گلنار صورتی ،سفید و سبز مخصوص حمام ـ صابون‌رختشویی گلنار، صابون رختشویی شیرین ،صابون عروس به رنگهای سفید ، صورتی و سبز مخصوص توالت ، صابون رختشویی فرهاد، صابون ارکیده مخصوص توالت و پودرهای لباسشویی برف ، سپید ، سردا وکیمیا ...که هر یک در نوع خودبی ـ نظیر هستند .

مسئول شرکت پاکسان در پایان‌سخنان خود اظهار داشت :

ـ شرکت پاکسان همواره کوشش‌میکند تا روز بروز در راه بهبود کیفیت کالاهای تولیدی خود گامهای موثر و ارزنده‌ای بردارد و درواقع باین ترتیب پاسخگوی اعتماد و علاقه مصرف کنندگان بیشمار تولیدات خود باشد .

صفحات ویژه سالگرد تأسیس موسسه استاندارد

سندیکای توزیع کنندگان گاز مایع ایران

# صنعت گاز مایع

# تنها صنعتی است

# که کلیه مراحل تولید آن دارای مقررات و استانداردهای قانونی است

**کلیه وسایلی که درقلمرو استفاده ازگاز مایع دراختیار مصرف‌کننده قرارمی‌گیرد، دارای ضریب اطمینان بسیار بالا است ودر ساخت آنها کلیه نکات فنی واستاندارد های مربوطه درنظرگرفته شده است**

**مؤسسه استاندارد و تحقیقات صنعتی ایران درسال ۲۵۱۹ بوجود آمد وباهمکاری دستگاههای ذیربط دولتی وبخش خصوصی اقدام به بررسی ومطالعه و تدوین مقررات واستانداردهای فنی وایمنی نمود**

**انواع کالا ازنظر وضع مقررات و استاندارد های فنی وایمنی به دو دسته تقسیم می شوند. دسته‌اول کالائی که استاندارد کردن تولید آن بخاطر حفظ منافع ومصالح جامعه‌مصرف‌اجباری‌است‌واینگونه کالاها نمیتوانند بدون‌دریافت‌مهر استاندارد تولید شوند. دسته دوم کالا یا سرویس هائی هستند که استاندارد برای آنها اجباری نیست ونقش استانداردها در اینگونه موارد صرفا یک نقش توصیه‌ای است.**

**حک نام شرکت توزیع کننده بر روی سیلندر گاز نشان دهنده مسئولیت شرکت در قبال مصرف کننده وبمنزله تضمین اجرای مقررات ایمنی است**

**گاز مایع را فقط از شرکت توزیع کننده‌ای که نام‌آن روی‌سیلندرگاز است دریافت کنید**

**کاربرد دقیق مقررات استاندارد بنفع تولید کننده ومصرف کننده است**

## تنوع محصولات صنعتی در دنیای امروز باندازه‌ای است کمگاهی اوقات‌مصرف کننده در انتخاب کالای‌موردنیازخود دچار شک وتردید میگردد. درتمام کشورهای پیشرفته دنیای امروز موسسات متخصص به کمک مصرف کننده می‌آیند و باوضع مقررات و استانداردها تولید کالای‌صنعتی راتحت نظام خاصی درمی‌آورند بنحویکه از نظر تولید کننده راضی بوده و از نظر مصرف کننده حافظ منافع اوباشد.

## دو دسته کالا

دامنه‌وضع مقررات واستاندارد ها باندازه‌ای وسعت یافته است که تنهاتولید یک کالا را دربرمیگیرد بلکه سرویس هائی راکه با ایمنی و جان ومردم سروکاردارد‌نیز شامل میشود.

کالاها از نقطه نظر وضع مقررات و استاندارد های فنی و ایمنی بدو دسته تقسیم میگردند دسته اول کالا هائی‌هستند که استاندارد کردن تولید آن بخاطر حفظ منافع و مصالح جامعه مصرف اجباری‌است وبه بیانی دیگر کالا های‌این‌دسته‌بهیچوجه نمی‌توانند بدون دریافت مهر استاندارد تولید شده و ببازار عرضه گردد.

دسته دوم کالاها و یاسرویس هائی هستند که قبول استاندارد برای انهاجنبه اجباری ندارد و نقش استانداردها دراین قبیل موارد صرفا یک نقش توصیه‌ای‌است.

## مقررات فنی وایمنی

بموازات توسعه صنعتی کشور ،نیاز بموسسه‌ای که بتواند بانظارت دائم و همیشگی تولید کالا های صنعتی وسرویس هارا تحت‌نظام خاصی درآورد بنحویکه تولید کننده کالای مرغوب تولید نماید و مصرف کننده نیز با اعتماد واطمینان کالا و سرویس مزبور را مورد استفاده قرار دهد شدیدا احساس شد، باین ترتیب در سال ۱۳۳۹ موسسه استاندارد و تحقیقات صنعتی ایران بوجود آمد. این موسسه ازبدو تاسیس با همکاری دستگاه های ذیربط دولتی و بخش خصوصی اقدام به بررسی ومطالعه و تدوین مقرراتو استاندارد های فنی وایمنی در اکثر موارد نموده است درزمره اولین صنایعی که‌ازنظر تدوین مقررات و استاندارد هادر درجه اول‌اهمیت قرار گرفت صنعت گاز مایع میباشدکه بدون شک ازجمله صنایعی است که کلیه مراحل آن از تولید سیلندر گرفته تا حمل و نقل گاز و سرویس هائی که در اختیارمصرف کننده شود دارای استاندارد و مقررات ایمنی مدون می‌باشد. نکته بسیار جالب توجه دراینجا این استکه استاندارد هاو مقررات مزبور اجباری و قانونی‌بوده وعدول از آنها ممکن نیست. در صنعت گاز مجموعا شش استاندارد و مقررات‌فنی وایمنی تدوین یافته است که مهمترین‌آنها بشرح زیر است:

ـ استاندارد شماره ۴۷۳ در موردساخت سیلندرهای گاز مایع.

ـ استاندارد شماره ۸۴۱ در موردساخت حمل و ذخیره سازی گاز مایع.

ـ استاندارد شماره ۸۳۹ در موردساخت شیر های سیلندر گاز مایع.

ـ استاندارد شماره ۷۳۲ در موردساخت رگولاتور

ـ استاندارد شماره ۷۷۴ درمورد ساخت لوله‌های رابط قابل انعطاف

ـ استاندارد شماره ۴۲۰ در موردساخت اجاق های رومیزی بدون‌فر

ـ انچه که از نظر توزیع کنندگان‌گاز مایع و تولید کنندگان سیلندر ووسائل گاز سوز واجد اهمیت بسیار اساسی و مهم می‌باشد این است که مردم استاندارد های مزبور را بشناسند و از بکار بردن‌وسائلی که دارای مهر استاندارد نیست خودداری نمایند زیرا این‌مقررات صرفا بخاطر مصرف کننده وضع و بمرحله اجراء گذارده شده است ومردم باید خود درکاربرد صحیح این مقررات سهیم باشند و همکاری نمایند.

## ضریب اطمینان بالا

همانطور که در بالا گفته شد صنعت‌گاز مایع شاید تنها صنعتی‌باشد که کلیه مراحل آن دارای مقررات و استاندارد های قانونی است، طبق این مقررات یک سیلندر و یا یک وسیله گازسوز که در اختیار شما گذارده میشود و دارای مهر استاندارد نیز میباشد از نظر کیفیت و طرز ساخت بدون نقص است و هنگامی‌میتوانید از این‌وسیله بدون نقص استفاده صحیح بنمائید که کلیه توصیه های ایمنی و همچنین طرز استفاده از وسیله را دقیقا در نظر بگیرید و از انجام کارهائی که سبب حادثه میگردد بپرهیزید.

در صورت بکار بستن توصیه های ایمنی که همیشه توسط شرکت ملی گاز ایران‌و شرکت های توزیع کننده گاز مایع از راه های مختلف از قبیل وسائل ارتباط جمعی باطلاع مصرف کنندگان میرسد هیچ نوع حادثه‌ای بوجود نمی‌آید زیرا کلیه وسائلی که در قلمرو استفاده از گاز مایع دراختیار شما گذارده میشود دارای ضریب اطمینان بسیار بالا میباشد و در ساخت آنها کلیه نکات فنی و استانداردهای مربوطه در نظر گرفته شده است.

بخاطر داشته باشیم که دانش بیشتردر مورد استاندارد ها و مقررات فنی ساخت کالاها سبب میشود که حادثه کمتر بوجود آید.

## حک نام روی سلیندر

طبق استاندارد ها و مقررات قانونی صنعت‌گازمایع ایران، برای‌آنکه‌مسئولیت توزیع کننده بهنگام حادثه ناشی از عدم تطبیق مشخصات سیلندر با استانداردها، لوث نشود نام هر شرکت‌توزیع کننده باید روی سیلندر های گاز که توسط او در اختیار مصرف کنندگان گذارده میشود حک شده باشد.

بنا بر همین مقررات شرکت هائی حق توزیع گاز مایع را دارند که واجد کلیه شرایط لازم بوده و صلاحیت آنها مورد تائید شرکت ملی گاز ایران قرار گرفته و با شرکت اخیرالذکر قرارداد امضاء کرده باشند.

حک نام شرکت توزیع کننده بر روی سیلندر نشان دهنده مسئولیت این شرکت در قبال مصرف کننده است و بمنزله تضمین اجرای مقررات ایمنی پر کردن و توزیع از طرف شرکت توزیع کننده‌ای کهنام او روی سیلندر حک شده است میباشد.

## نفع تولید کننده ومصرف کننده

مقررات و استاندارد های قانونی بخاطر هماهنگ کردن مساعی تولید کنندگان و مصرف کنندگان در راه تکمیل، یکنواخت کردن و ساده کردن مشخصات مواد خام‌و کالا ها و بمنظور‌پژوهش‌درباره روش‌های تولید و توزیع برای پیشبرد و ساده کردن آنها و فراهم آوردن موجبات صرفه جوئی در وقت و در مواد از رامکاهش انواع غیر ضروری طرحها و اندازه های کالا های مشابه وضع استاندارد های ملی و بین‌المللی برای کالاهاورو ال های‌مختلف از نظر کمی و کیفی، سعی در ترویج و تعیین استاندارد های ایران تطبیق‌نمونه کالاها با استاندارد های تعیین شده‌ومصدور گواهی‌نامه مطابقت تدوین یافته است.

بنابراین کاربرد دقیق این مقررات بنفع تولید کننده و مصرف‌کننده هر دومیباشد. پس بیائید همه دست بدست‌هم‌و با همکاری مستمر و دائمی در ترویج استاندارد ها کوشا باشیم و بهیچکس و بهیچ‌موسسه‌ای اجازه ندهیم این مقررات را نادیده بگیرد شرکت‌های توزیع کننده گاز مایع که خود را خدمتگزاران صادق مردم میدانند از کلیه مصرف کنندگان گاز مایع در سراسرکشور تقاضا دارند و توصیه میکنند که بخاطر حفظ ایمنی و استفاده سالم از گاز مایع از سیلندر هائی استفاده کنند (اعم از سیلندر های کوچک پیک نیکی و سیلندر های بزرگتر) که نام یکی از شرکت های توزیع کننده طرف قرارداد با شرکت‌ملی گازایران روی آن حک شده باشد برای اطلاع هممیهنان گرامی نام این شرکت‌ها بترتیب حروف الفبا ذیلا از نظر خوانندگان گرامی میگذرد:

۱ـ شرکت آذرگاز
۲ـ شرکت آسیا گاز
۳ـ شرکت اتان گاز
۴ـ شرکت ایران گاز
۵ـ شرکت ارسا گاز
۶ـ شرکت الوندگاز
۷ـ شرکت اونیورسال گاز
۸ـ شرکت بوتاگاز
۹ـ شرکت بوتان گاز
۱۰ـ شرکت پارس گاز
۱۱ـشرکت پاسارگاز
۱۲ـ شرکت پیروزگاز
۱۳ـ شرکت پرسی گاز
۱۴ـ شرکت جنوب گاز
۱۵ـ شرکت رویال گاز
۱۶ـ شرکت سوپرگاز
۱۷ـ شرکت فرگاز
۱۸ـ شرکت گاز چراغ
۱۹ـ شرکت لردگاز
۲۰ـ شرکت نیک گاز
۲۱ـ شرکت شمیرانات
۲۲ـ شرکت ملی گاز

## توصیه مهم

بمصرف کنندگان‌گازمایع توصیه‌میشود که گاز مایع را فقط از شرکت توزیع ـ کننده‌ای که نام او روی سیلندر گاز است دریافت کنند و از خریدن گاز مایع از اشخاص متفرقه و غیر مجام خودداری نمایند.

# صفحات ویژه

# استاندارد در جهان ما...

بقیه از صفحه ۲۷

اقتصاد جامع برتر مواد دیگری را پیدا خواهد کرد که جای آنرا بگیرد و استاندارد کردن وسیله‌ای است برای رسیدن به‌این هدف .

● حفظ ایمنی و بهداشت : وسایل مکانیکی و برقی بایدطوری ساخته شوند که خطری برای جان‌مال مردم‌نداشته باشند و به‌اصطلاح ایمن باشند ـهمچنین است بسیاری از مصالح ساختمانی و نحوه ساختمان و نیز ماشین‌آلات وغیره.

از سوی دیگر مواد خوردنی ، آشامیدنی ، آرایشی‌و شیمیائی که‌مردم مصرف میکنند بایدطوری باشدکه سلامت آنها را بهم نزند و باعث بیماری‌ـه جراحت. ناراحتی ویا مرگ نگردد .

● ایجادتفاهم در ارتباطات: علائم رانندگی. علائم مخابراتی. علائم‌مهندسی. علائم نقشه‌و سایر علائم باعث‌ایجاد تفاهم صحیح بین مردم میشوند همچنین است استانداردهای خط و زبان و نیز استانداردهای اوزان‌و مقیاس ها که وقتی یک‌نفرایرانی درژاپن یا هلوایی یاژاپن میگوید ۵۰۰ گرم گوشت همه منظور او را می‌فهمند.

● تسهیل مبادلات بازرگانی داخلی و خارجی : اگر ویژگیهای کالاها معلوم باشد هرکه می‌تواند مطابق‌احتیاجات باسلیقه خودش آنها راخریداری نماید اماوقتی استاندارد کالا ها معلوم نباشد هیچکس نمیتواند به اطمینان آنها را بخرد و تاجار است فریب تبلیغات توخالی سازندگان و فروشندگان رابخورد وبابراساس قیمت آنها اقدام به خرید نماید.

## استاندارد ، مانع رقابت‌های نامشروع

اما درصورتی‌که قیمت یک کالای ساخت کارخانه‌های مختلف بهم نزدیک باشد از کجا میتوان دانست که کدام‌یک بهتر است ؟؟استاندارد کردن کالاها باعث میشود که هرکس بتواند باتوجه به قیمت ها وپولی که میدهد بهترین جنس رابخرد همچنین در مورد صادرات و واردات اگر استاندارد کالای مورد مبادله معلوم نباشد خریدار باید از فروشنده نمونه مطالبه کند درصورتی که اگر استانداردی وجود داشته باشد کافی است‌طی یک تلگرام‌یا تلکس یا نامه فقط ذکر کند که فلان مقدار از آن کالا مطابق استاندارد شماره فلان ایران بفرستید ، ملاحظه میکنید که با این یک جمله کوتاه چقدر صرفه‌جویی در بیان مطلب شده است . در غیراینصورت میبایست شرایط و خصوصیات کالای مورد نیاز را قلم به قلم ذکر کند و شاید تلگرام به چند صفحه میکشید .

ضمنا همین یک جمله میتواند دعاوی طرفین را در هر دادگاهی حل‌کند زیرا قاضی براساس مندرجات استاندارد و تطبیق کالا با آن مندرجات قضاوت خواهد کرد که آیا فروشنده تعهد خود را انجام داده است یا نه ، علاوه برآن استاندارد کردن هرگونه بهانه یا مانعی را از سر راه تجارت بین‌المللی برمیدارد و به جریان آزاد کالاها کمک میکند زیرا که غالبا دولت‌ها برای ایجاد محدودیت و وارداتی برخی‌کالاها یا واردات برخی کشورها کیفیت کالاها را بهانه میکنند و چه‌بسا سرمایه‌ها که در این راه هدر میرود و یا زیان های هنگفت که به تجار وارد میشود اما اگر کالا مطابق استاندارد بین‌المللی یا استاندارد مورد قبول کشور خریدار باشد دیگر چنین موانعی درسر راه مبادله کالاها وجود نخواهد داشت ستاندارد باعث از بین رفتن رقابت های نامشروع و تبلیغات پوچ فریبنده میگردد و مصرف کننده را آزاد میگذارد که با توجه به پولی که میدهد و طبق میل و سلیقه خودش کالای مورد نیازش را انتخاب کندوضمنا از تولید کالا هائی که دارای کیفیت پائین یا طرز کاربدی هستند وباعث از بین رفتن پول مصرف کننده میشوند ، جلوگیری خواهد شد و مصرف کننده میداند که جنس خریداری شده‌اش قابل اعتماد است و لااقل برای مدت زمانی که لازم است به خوبی کار میکند بدون اینکه برای او گرفتاری ایجادکندو هر روزناچار باشد آنرا برای تعمیر و سرویس به تعمیرگاه بفرستد . صرفه‌جوئی که از این راه حاصل میشود در سطح کشور بسیار زیاد و قابل توجه خواهد بود و بدیهی است که استاندارد کردن مانع از کار اشخاص هیاد میگردد و نمی‌گذارد اینگونه دغلکاران به آسانی جیب خود را پر کنند و از یک کار به کار دیگر روکنند و هرسال‌میلیونها ریال پول مردم را که از کار آنها خبر ندارند به جیب بزنند . پس استاندارد کردن در درجه اول بمنافع مصرف‌کننده توجه خواهد داشت ، استاندارد کردن باعث بوجودآمدن هماهنگی در سازمان های تولیدی که به تهیه یک فرآورده میپردازند و نیز در سازمان های مختلف که در تولید و توزیع مواد اولیه و فرآورده های وابسته به همفعالیت‌دارندمیگردد و بطورکلی تولید و مصرف را با هم متوازن و هماهنگ

## ۱۰۰ هزار دانشمند ومتخصص درخدمت استاندارد

سازمان‌هایی کهدر سطح جهانی به تهیه استانداردهای مختلف میپردازند بسیار متعدد و گوناگونند لیکن مهمترین آنها عبارتند از : سازمان بین‌المللی استاندارد که از سال ۱۹٤٦ تاسیس شده و بنام «ایزو» معروف است .

این سازمان به تهیه‌تمام‌انواع استانداردها بجزاستاندارد ها یرشته برقی و الکترونیک اقدام مینماید و با بیش از۳۰۰ سازمان بین‌المللی در این مورد همکاری دارد ، این سازمان برای تهیه استاندارد حدود ۱۵۰ کمیته فنی و بیش از ۵۰۰ سوکمیته و متجاوز از ۷۰۰ گروه کار تاسیس کرده استو روزی از ایام هفته نیست که دو اجلاسیه از این سازمان های فنی در شهر های مختلف جهان تشکیل نگردد ، در این سازمان های فنی متجاوز از صد هزار نفر از دانشمندان ، متخصصان و مهندسان برجسته جهانی فعالیت‌دارند وتاکنون موفق شده‌اند بیش از ۲۵۰۰ استاندارد بین‌المللی تهیه کنند . در سال ۱۹۷٤ مثلا حدود ۲۰ هزار نفر به عنوان نماینده در ۸۰۰ اجلاسیه فنی ایزو که در ۲٦ کشور مختلف برگزار شده بود شرکت کردند .

هستند که از آنها ٦۳ کشور عضو کامل‌و ۱۷ کشور عضو مکاتبه‌ای میباشند ، کشورها میتوانند عضو کامل ایزوبشوند

درحال‌حاضر هشتاد کشور جهان عضو این سازمان که یک موسسه استاندارد برای خود داشته باشند که درسطح کشور فعالیت نماید .

یکی دیگر از سازمان های جهانی استاندارد عبارت است از :

سازمان بین‌المللی الکترونیک که قدیمی‌ترین سازمان بین‌المللی در این رشته است و از سال ۱۹۰٦ تاسیس گردیده و تاکنون در زمینه استانداردهای برق و الکترونیک فعالیت مستمر داشته و در پیشبرد تکنولوژی‌دراین‌رشته سهم عظیمی بعهده گرفته است .

در سازمان بین‌المللی الکتروتکنیک نیز ٤۲ کشور عضو هستند و این سازمان ۱۸۷ سازمان فنی یعنی کمیته فنی و سوکمیته دارد و تاکنون بیش از هزار جلد استانـــدارد بین‌المللی در رشته برق و الکترونیک تهیه کرده است .

مقر این دو سازمان بین‌المللی در ژنو است . از موسسات‌دیگر بین‌المللی استاندارد باید سازمان بین‌المللـی اندازه شناسی قانونی را نام برد که استاندارد های مربوط به اجرای استانداردهای اوزان و مقیاس‌ها را تهیه میکند که ممالک مختلف برای اجرای مقررات و قوانین خود از آنها استفاده نمایند .

دیگر سازمان بین‌المللی اوزان و مقیاس هاست که مبانی اصلی واحد های اندازه‌گیری را تعیین میکند و تحقیقات و بررسی های علمی دراین زمینه بعمل می‌آورد و مقیاس های پایه را در آزمایشگاه های خود نگاهداری میکند ، مقر این دو سازمان در پاریس است .


## بمناسبت ۲۴ خرداد سالروز مؤسسه استاندارد

شرکت سهامی تولی پرس

تولی‌پرس

که یك واحد عظیم پتروشیمی برای تهیه انواع محصولات پاك کننده و پودر های رختشوئی در شهر صنعتی البرز ( قزوین ) تأسیس کـرده است افتخار دارد کـه مرغوبیت محصولات خود را در بالاترین حد نگهداشته آنها را با مهر استاندارد ملی ایـران عـرضـه میکنـد و در راه بهـره گیری از راهنمائیهای ارزنده مؤسسه استاندارد و تحقیقات صنعتی ایـران کـه هدف آن بـالا بـردن کیفیت محصولات ساخت ایران میباشد پیشقدم بوده‌است.

شرکت سهامی کف «دارو گر»

از راهنمائی های ارزنده مؤسسه استاندارد و تحقیقات صنعتی ایران که در جهت توسعه صنعت و پیشرفت اقتصاد کشور گام برمیدارد و کیفیت محصولات ساخت ایران را به حد اعلای مرغوبیت رسانده است صیمانه سپاسگزاری نموده

سالگرد تأسیس موسسه استاندارد را تبریک میگوید

**این بار ، پای درد دل‌ها و گلایه‌های خانواده‌یی کوچك وجمع و جور نشسته‌ایم**

«... زندگی‌درتهران، سرسام آور شده‌است.. وبدبختانه این‌حرف آنقدر تکرار شده که‌دیگر تاثیر خود راازدست داده‌و به‌صورت یك جمله توخالی وبی‌معنی درآمده است که‌مردم عادت کرده‌اند هر روز آن‌را ازدهها زبان بشنوند ، بی‌آنکه دیگر به‌عمق معنایش فکر کنند »...

این،فشرده‌حرفهای اعضای یك‌خانواده تهرانی است .خانواده‌یی که گزارشگر صفحه روزبه‌روز بااطلاعات ، این‌هفته به‌میان آنهارفته ،پای حرفها ودرد دلهایشان نشسته و گلایه ها و شکایت‌های آنان را ،به‌عنوان نمونه‌یی ازگلایه های همه‌اهالی تهران، در گزارش خود نوشته است.

# زن وشوهرجوان بخاطرترافیک تهران ازهم جداشدند

**یکی را حل میکردند ، امروز دیگر اصلا مساله و مشکلی‌در زندگی مردم وجود نداشت ، ولی کو گوش شنوا ؟ و کو دستگاهی که به درد دلها و مشکلات مردم،واقعا وبدرستی رسیدگی کند ؟**

گزارشگر ما ، در میان خانواده هایی‌از طبقات‌مختلف که آمادگی‌خودرا برای‌صحبت و گفت و شنود و درد دل با صفحه روزبه‌روز بااطلاعات اعلام کرده‌اند ، این بار بمیان خانوادمیی کم جمعیت و به اصطلاح جمع و جور رفته است . اعضای این خانه نیز، همچون سایر خانواده های تهرانی ، در پایتخت شلوغ ما ، بامسائل‌ومشکلاتی روبرو هستند که میتواند به عنوان مسائل‌ومشکلات‌عمومی مردم این شهر ، مطرح و بیان شود : مسائل و مشکلات‌زندگی شهری ، کمبود ها ، نقایص، گرفتاری در ادارات ، ترافیک کمیابی و گرانی‌اجناس ،اخلاق اجتماعی مردم ، کم کاری ها، رعایت .کردن وجدان کار در میان طبقات مختلف از کسبه وکارگران فنی و کارمندان ،و دهها مساله دیگر ... این‌مسائل و نظایر آن ، مسائل مربوط به یک خانواده‌و دوخانواده نیست، مربوط بهمه خانواده هایی است که با مشکلات موجود در شهر ما ،دست به گریبانند و گزارشگر ما،قسمتی از این درد دلها و مشکلات را ،از زبان این خانواده ، چنین بیان کرده است . ..

پدر خانواده ، در سفر خارج بسر میبرد ، و درغیاب او ، مادر خانواده ـ خانم میر فتاح ـ سرپرستی‌خانواده کوچک و جمع و جورش را بعهده دارد . خانوادمیی که در حال حاضر ، از دو پسر، یک دختر و یک داماد تشکیل شده است .

خانم میرفتاح میگوید :

**ـ آدم نمیداند از کجاشروع کند . آقا ... در این شهر بزرگ و شلوغ ، آنقدر گرفتاری زیاد است که هرچه دربار ه‌آنها بگوئیم باز کم‌است تازه این گفتنی ها . بکجا میرسد ؟ من سالهاست‌خواننده روزنامه اطلاعات هستم و سالهاست که می‌بینم صفحه‌یی بنام اطلاعات و مردم داریدکه در آن ، گرفتاری‌ها ومشکلات مردم را از زبان‌و قلم‌خودشان چاپ میکنید . خوب ، اگر دستگاه های مسئول ، به‌این گرفتاریها رسیدگی میکردند و از هر صد مساله‌یی که در این صفحه مطرح میشود ،فقط یک**

## نیرویی که تلف میشود ..

خانم میرفتاح کمعلوم است دل پری دارد ، ادامه میدهد : خیلی از این مسائل ، ظاهرا و در نگاه اول ، کوچک و جزئی و پیش پا افتاده بنظر میرسد ، ولی اثر آن درزندگی اجتماعی و فردی وخانوادگی انسان آنقدر وسیع وپردامنه است که تصورش رانمیتوان کرد ، مثلا همین مساله ترافیک که از بس درباره‌اش صحبت کرده‌اند دیگر برای همه عادی شده است ، حالا دیگر جزئی از زندگی روزانه مردم تهران شده است ، ولی فکرش را بکنید که این ترافیک‌وحشتناک چه اثری روی اعصاب مردم میگذارد و وقتی اعصاب‌مردم خراب شد ،رفتار اجتماعی‌آنها به چه صورتی در می‌آید ، با اطرافیان خود ، با همکاران اداری خود ، با راننده تاکسی و فروشنده مغازه،باهمسایگان و حتی با اعضای خانه خود چگونه برخورد و رفتار می‌کنند . روانشناسان وجامعه شناسان میگویندکه‌تهرانی ها، پرخاشگر و تند خو شده‌اند، اما کسی نمی‌آید ریشه این پرخاشگری را پیدا کند وبرای آن چاره بیندیشد ، غیر از اینها ، زیان های اجتماعی و ملی چنین ترافیکی را باید در نظر گرفت . فکرش را بکنیدکه بخاطر این ترافیک،روزی چند میلیون ساعت از وقت مردم، بیهوده در خیابانها تلف می‌شود و اگر از این وقت ، در جهت کار و سازندگی استفاده شود ، چه نیروی فعالیی میتواند به کار افتد و چه کار هایی چه در ادارات و چه در کارخانه ها و کارگاه ها به انجام میرسد . خود من ، بارها، صبح زود، برای انجام دوکار ، از خانه بیرو نرفته‌ام ولی براثر همین ترافیک ،تاپایان سرویس‌اداری کار در ادارات ،فقط موفق شده‌ام یکی از دو کار را انجام بدهم و یک کارم . برای روز بعد مانده است . آخر چطور ممکن است‌انسان ، در یکسفر نتواند بیش از یک کار را در روز انجام بدهد و بازاعصاب درست و حسابی داشته‌باشد؟

## طلاق بخاطر ترافیك !

بهروز توکلی ، داماد خانواده ، دنبال حرف مادر زنش را میگیرد و میگوید : بارها شده است که توی‌همین خانه ، باتمام صفا و صمیمی که اعضای آن نسبت بیکدیگر دارند ، شاهد عصبانیت ها و تند خویی های ناگهانی‌بوده‌ام و بعد که تحقیق کرده‌ام‌متوجه شده‌ام، آن روز،یکی ازاعضای خانه ،چند ساعتی در ترافیک مانده و نتوانسته کار های واجب آن روزش را انجام دهد ، ودر عوض ، همه ناراحتی ها و عصبانیت هایش را به خانه آورده است .

و شعله میرفتاح ، همسر بهروز و دختربزرگ خانواده بلندخنده میگوید : این که چیزی نیست . شاید باور نکنید اگر بگویم که خواهر یکی از دوستان من . بخاطر همین ترافیک تهران ، ناچار شد از شوهرش جدا شود . قضیه هم از این قرار بوده که‌شوهر او ، پس‌از دو ساعت و ۴۰ دقیقه ماندن در ترافیک ،خسته و کوفته و عصبانی به خانه میرسد تا پرونده‌یی‌را بردارد و برای انجام کاری که در یک اداره داشته ، از خانه خارج شود ، ولی از طرفی همسر او نیز که برای خرید لوازم خانه بیرون رفته بود ، بخاطر ماندن‌درترافیک ،حدود ساعت یک بعد از ظهر به‌خانه میرسد . شوهر هم که دیگر طاقتش طاق شده بود ، بنا عصبانیت‌شروع به داد وبیداد میکند و زن‌هم که اعصابی‌خرد تر از شوهرش داشته ،طاقت از دست میدهد و داد و فریاد میکند و همین مساله باعث میشود که شوهر با عصبانیت، کلدان روی‌میزرابه سرهمسرش بکوبد . همسر بیچاره را باسر شکافته و خونین به‌بیمارستان میرسانند ، ولی چند روز بعد ، زن‌جوان ،از بیمارستان مرخص میشود، یکسره به خانه پدرش می‌رود و دیگر حاضر به بازگشت به خانه شوهر نمیشود و حالا پس ازچند ماه دوندگی ، نصایح بزرگترهای خانواده‌هم‌اثری نکرده و زن وشوهرجوان برگ عدم سازش ازدادگاه حمایت خانواده گرفته‌اند..

## مشکلات بیمه ودرمان

اعضای خانواده، ترجیح میدهند که بحث درباره ترافیک و اثرات بعدی آن را کنار بگذارند وبه‌مسائل دیگری بپردازند .

شاپور میرفتاح، ۲۹ساله پسر دوم خانواده به‌حرف می‌آید و میگوید :موضوع این است که در این‌شهر آدم به هر طرف نگاه می کند ، نفرو کمبودی‌هست که اعصاب را خراب و زندگی را تلخ کند . مثلا خدای نکرده‌کافی است یکی از کسان آدم ناگهان بیمار شود و احتیاج به دکتر و بیمارستان پیدا کند . این شخص اگر بیمه باشد که حسابش پاک است . نه در مطب دکتر چندان اعصابی به او میشود و نه در بیمارستان تحویلش‌میگیرند. اگر هم بیمه نباشد که در بیمارستان، تا اول پول نگیرند، اصلا اجازه‌نمیدهند وارد سرسرای بیمارستان شود خود من چندی پیش گرفتار چنین مساله‌یی‌شدم. یکی از اقوامم صاحب فرزندی شدکه از بدو تولد، نقص عضوی جزئی‌داشت. او را پیش دکتری بردیم‌که پس از معاینه برایش عمل جراحی تجویز کرد. جالب این است که پدر این بچه بیمه بود و ما با در دست داشتن دفترچه بیمه دنبال معالجه او را گرفته بودیم. هم بیمارستانی که بچه را در آن بستری کردیم طرف قرارداد بیمه بود، هم‌خود آقای دکتر. اما نه تنها بیمارستان ، به عناوین مختلف خرج تراشی کرد و از پدر بچه پول قابل توجهی گرفت ، بلکه خود آقای دکتر هم‌برای یک‌عمل جراحی ساده ، علاوه بر حق عملی که طبق تعرفه از بیمه دریافت خواهد کرد ، مبلغ ۴ هزار تومان هم‌پول اضافه از پدر بچه گرفت . به آقای دکتر گفتم که اگر طبق تعرفه بیمه ، دستمزد چنین عملی همان است که بیمه خواهد پرداخت، این پول اضافی دیگرچیست و اگر بیمه حق عمل را کمتر از آنچه هست تعیین کرده این مشکل شماست که به آنها مراجعه‌کنید ودستمزد واقعی خود را مطالبه‌کند. ولی آقای دکتر جواب صریحی نداد وفقط گفت: من به تعرفه بیمه اعتراضی ندارم ، ولی پول عمل من شش هزار تومان است و چون بیمه بیش از ۲ هزار تومانش را نمیدهد ، شما باید ۴ هزار تومان دیگرش را بدهید . و حتی وقتی خواستیم که‌درازای دریافت این پول ، رسیدی به ما بدهد ، نه تنها قبول‌نکرد، بلکه حتی چیزی نماندبود که اصلا از عمل کردن بچه هم خودداری کند .

## وجدان کار چه شده است ؟

شعله میرفتاح ، معتقد بود که اصلا در طبقات مختلف جامعه ما ، وجدان کار ضعیف شده و رو به نابودی گذاشته است و به عنوان نمونه شرح میداد که چطور در عرض شش ماه یخچال ، ضبط‌صوت، تلویزیون و ماشین لباسشویی خانه به تعمیر احتیاج پیدا کرده ، اما در هر چهار مورد ، نه تنهابا دردسر و مشکل فراوان تعمیرکار پیدا کرده‌اند و نه تنها تعمیرکار ، پس ازچند روز بدقولی و خلفوعده به سراغشان آمده ، بلکه هربار ، دو سه روز پس از تعمیر وسیله موردنظر، متوجه شده‌اند که یا همان عیب قبلی در دستگاموجود دارد ، یا آن عیب رفع‌شده وعیب دیگری پیدا شده یا دستگاه ، به اضافه عیب قبلی ، عیبهای تازه‌یی هم پیدا کرده است .

در همین مورد ، بهروز توکلی، شوهر شعله میگفت: همین چندی پیش ، یکاتومبیل نو، از گمپانی خریدیم ، باور کنید که درست سه روز پس از خرید اتومبیل ، متوجه‌شدم که درهای عقب‌آن‌قفل نمیشود. آخر در کجای دنیا ممکن است کارگران یککارخانه اتومبیل سازی آنقدر کم توجه و بی اعتناء باشند و آنقدر کارشان را سرسری انجام دهند وکسی هم برای کنترل کار ، بالای سرشان نباشد که یک اتومبیل نو ، سه روز پس از خرید ، دچارچنین معایبی شد.

وی اضافه‌میکند : باوجود همه ناراحتی و مصیبتی که از این مساله پیدا کرده بودم، باز دندان روی جگر گذاشتم وبه‌یک تعمیرگاه مجاز مراجعه کردم .در آنجا هم ، پس از کلی‌خواهش‌والتماس ،بالاخره یکی از تعمیرکاران حاضر شد نگاهی‌به اتومبیل‌بیندازد،بعد همیا بی‌اعتنائی گفت: فعلا که وقت انجام این خردمکاریها را ندارم . اگر دلتان خواست اتومبیل را همینجا بگذاریدو دو روزبعدبرای تحویل‌گرفتن آن بیائید .

فکرش را بکنید که آدم چه حالی پیدا میکند ، آخر یک آدم مگر چقدر تاب تحمل‌دارد حا لامساله فقط این نیست که کارگران آن کارخانه ، باشل بستن پیچ و مهره ها ، باعث پیدا شدن‌چنین‌عیبی دراتومبیل شده‌اند، ولی اگر همین ی اعتنائی را در مورد مترمز اتومبیل، کردمبودند ـ که لابد در موارد بسیاری هم اینکار را میکنند ـ و اگر پیچ‌ومهره مربوط به ترمز اتومبیل من خوب کار نمیکرد ، فکرش را بکنید که چه فجایعی ممکن‌بود برای من ، یا عابران پیاده بیگناهی که تصادفا از جلوی اتومبیل من عبور میکردند ، اتفاق بیفتد ...

**پزشکی‌که فرزند یکی ازاقوام مارا عمل کرده بود می‌گفت: بیمه برای این عمل ۲ هزار تومان حق عمل تعیین کرده اما من کمتر از۶هزار تومان نمی‌گیرم ...**

**وجدان کار درمیان ما مردم رو به ضعف رفته است و تقریبا کسی نیست که کارش را درست و کامل انجام بدهد ...**

## واسطه‌ها ومحتکرین کجا هستند ؟

حرفها و درد دلها آنقدر زیاد است که براستی ذکر همه آنها ، از حوصله چند گزارش هم خارج است ، ولی بدنیست گزارش را با مطالبی که مادر خانواده در مورد گرانی و کمیابی اجناس و ارزاق بیان کرد تمام کنیم ، او گفت : در مورد کمیابی و گرانی اجناس مختلف ،بخصوص موادغذایی دایما میشنویم‌که میگویندست واسطه ها و محتکرین درکار است.من میخواستم بگویم‌آنها که چنین حرفی را میزنند ،آیا نمیتوانند این واسطه ها و محتکرین را پیدا کنند ودست آنها را از دامن مایحتاج عمومی مردم کوتاه کنند ؟ اگر گفته شود که براستی نمی‌توانند این گروه را پیدا کنند که باید همین‌را هم به حساب ضعف ها و نارسایی های موجود دردستگاه های‌اجرایی گذاشت ، اما اگر واسطه ها و محتکرین را میشناسند ودر مورد کوتاه کردن دست آنها اقدامی نمیکنندکه‌دیگرموضوع خیلی فم‌انگیزتر و قابل‌بحث‌تر است ، چرا که آدم دچار تردید میشود که نکند کاسه‌یی زیرنیم‌کاسه‌است ودست‌هایی در کار است که اصلا ازهمین واسطه ها و محتکرین حمایت میکند تا به قیمت عذاب بردن مردم ، تنها به فکر سودجویی هایی باشد که گاهگاهی هم سر و صدایش ازگوشه وکنار بلند میشود ...

**گزارشگر مامینویسد :وقتی از اعضای‌خانواده خداحافظی میکردیم ،ناگهان برق محله‌قطع شد و خانه در خاموشی فرو رفت ، داماد خانواده فندکش را روشن کردوما درروشنایی مختصر فندکیله ها راتشخیص دادیم و ضمن پائین آمدن‌از پله‌ها ، لبخندی معنی‌دار را روی لب های‌اعضای خانواده به وضوح دیدیم !**

★ اعضای خانوادمیی که این بار ، گزارشگر ما پای‌درد دل‌هاو گلایه‌هایشان نشسته است : دختر خانواده ، داماد خانواده،مادرو پسرخانواده.

## در مسابقات اسبدوانی انجمن سلطنتی اسب گنبد کاوس محمد سودآور با اسب طاهر جام اعلیحضرت رضاشاه‌کبیر را ربود

★ آدی جهانگیری جام اعلیحضرت رضا شاه کبیر رابه مجیدسودآور اهداء میکند. در عکس آلکس برگل رئیس و دردی پاکزاد معاون مسابقات، مجید ایری چابکسوار و آنه بردی ایری سوگان کار (مربی پرورش اسب) دیده میشوند.



★ مجیدایری‌چابکسوارقهرمان، سواربراسب طاهر رقیبان‌را پشتسر گذارده و به خطپایان مسابقه نزدیک میشود.

جام اعلیحضرت رضاشاه کبیر بانضمام ۷۰۰٫۰۰۰ ریال جایزه نقدی به کورس‌نهم از هفتمین دوره مسابقات بهاره انجمن سلطنتی اسب گنبدکاوس اختصاص داشت که محمد سودآور باسب طاهربه‌مقام‌قهرمانی دست‌یافت‌و جام‌اعلیحضرت رضاشاه کبیر و جایزه قهرمانی را تصاحب کرده

### رقابت ۱۲ چابك سوار

در کورس نهم از هفتمین دوره مسابقات بهاره انجمن سلطنتی اسب گنبدکاوس حدود ۱۰٫۰۰۰ نفر تماشاچی‌مشتاق شاهد رقابت فشرده ۱۲ چابکسوار خردسال ترکمن بودندکه ببهترین‌اسبهای اصیل نژادایرانی برای کسب عنوان‌قهرمانی مبارزه هیجان انگیزی راآغاز کرده بودند، اسبهای شرکت کننده در کورس نهم ازمیان بهترین اسبها انتخاب شده بود که چابکسواران و همچنین مالکان اسبهابرای پیروزی در مسابقه امیدفراوان داشتند اما درجریان مسابقه حدود۱۰۰۰۰ نفر تماشاچی که بادقت‌و هیجان خاصی لحظه به لحظه درتعقیب مسابقه بودند باشگفتی وتحسین فراوان شاهد پیروزی‌مجید ایزی ، چابکسوار خردسال ترکمن بودندکه سوار براسب طاهر پیشاپیش سایر سوارکاران به‌خط پایان مسابقه رسید و توانست باکسب عنوان قهرمانی مسابقات اسبدوانی‌انجمن سلطنتی اسب جام اعلیحضرت رضاشاه‌کبیر و ۴۰۰٫۰۰۰ ریال جایزه نقدی رانصیب محمد سودآور مالك اسبطاهر نماید به برنده دوم حاجی ایل‌امان آق‌قم ۲۰۰٫۰۰۰ ریال و برنده سوم محمد سودآور باسب مجیدناز ۱۰۰٫۰۰۰ ریال جایزه اهداشد.

### پرورش اسبهای اصیل

در مراسم اهداء جوایز «آلکس برگل» رئیس‌مسابقات اسبدوانی به‌نقش سازنده دارندگان اسب در جهت احیای ورزش سنتی اسبدوانی اشاره کردو یادآور شد که‌دشت وسیع گنبدکاوس‌به لحاظ داشتن اسبهای اصیل برای‌پرورش ونگهداری اسب‌های مخصوص مسابقات از اهمیت ویژه‌ای برخوردار است که سرمایه گذاری و فعالیت افراد علاقمند دراین زمینه درخورستایش وتحسین‌است . همچنین دراین مراسم آقای محمد سودآور زحمات وفعالیت سوقان‌کار«مربی پرورش اسب» و چابکسواران را ارج‌نهادو یادآور شد که موفقیت من در کورس قهرمانی مدیون آقای آنه‌بردی ایری سوقان‌کار و مجید ایری‌چابکسوار اسب طاهر بود کزحمت شبانه روزی آنان‌و همکاران ایشان برای به‌ثمر رسیدن‌هدف های انجمن سلطنتی اسب بی‌نهایت مفید وموثر است .


## آگهی دعوت مجمع عمومی عادی سالیانه شرکت کاشی سازی پارس (سهامی عام)

مجمع عمومی عادی‌سالیانه شرکت کاشی‌سازی پارس (سهامی عام) در روز ششم تیرماه ۲۵۳۷ در ساعت ٤ بعداز ظهر در محل بانك توسعه صنعتی و معدنی ایران واقع در خیابان بهجت‌آباد(شیراز) پلاك ۱۳۳ تشکیل خواهد شد . از صاحبان سهام یا نمایندگان آنها دعوت میشود بادردست داشتن برك هویت یکساعت قبل از تشکیل مجمع جهت دریافت ورقه‌ورودیه به محل تشکیل مجمع تشریف بیاورند .

**دستور جلسه مجمع عمومی عادی سالیانه بشرح زیر است :**

۱ـ استماع گزارش‌هیئت مدیره و بازرس

۲ـ تصویب بیلان و تراز نامه سال منتهی به‌اسفند ۲۵۳٦

۳ـ انتخاب بازرس اصلی و علی‌البدل و تعیین حق‌الزحمه بازرس .

٤ـ انتخاب روزنامه کثیر الانتشار جهت درج آگهی های شرکت .

۵ـ مسائل متفرقه

**هیئت‌مدیره‌شرکت کاشی‌سازی پارس (سهامی عام)**

## آگهی مناقصه

شهرداری ماکو باستناد تصویب‌نامه انجمن محترم شهر و تایید مرجع‌محترم شهرستان مبنی‌بر عملیات مشروحه زیر :

۱ـ پیاده‌رو و بلوار سازی در بشکوز ۲ـ احداث‌دفترخانه وآشیانه برای اس نشانی ۳ـ احداث توالت‌های عمومی ٤ـ ادامه دیوار ساحتی ۵ـ احداث دیوار حفاظتی ٦ـ جدول بندی طرفین میدان یادبود را که اعتبار مربوطه کلا بمبلغ ٦٤٤٤٧٤٢ ریال پیش بینی گردیده است‌برطبق نقشه و مشخصات موجود در دفتر فنی استانداری با شرایط زیر به مناقصه واگذار مینماید .

۱ـ شهرداری‌میتواند ۲۵٪بمیزان کار اضافه ویاکسر نماید .

۲ـ شرکت‌نهائی که مایل بشرکت در مناقصه‌میباشد بایستی دارای برك صلاحیت از دفتر فنی استانداری آذربایجان غربی باشند .

۳ـ شرکت کنندگان پس از اخذ برك صلاحیت میتوانند باپرداخت‌سه هزار ریال از دفتر فنی استانداری دفترچه مشخصات وواحد بهاء و نقشه و نمونه قرارداد را دریافت دارند .

٤ـ پیشنهاددهندگان بایدپیشنهاد خود را در دوپاکت الف‌وب و لاك‌و مهر شده بدین شرح ـ پاکت الف محتوی دفترچه مشخصات و واحد بهاء و نقشه و نمونه قرارداد وبرك صلاحیت و :ضمانت نامه بانکی ویا اسناد خزانه و پاکت ب محتوی برك پیشنهاد باشد تنظیم و تاآخرساعات اداری روز چهارشنبه ۳۷٫۳٫۳۱ به دفتر شهرداری تسلیم‌ورسیددریافت دارند.

٦ـ پیشنهادات واصله ساعت‌شانزده روز ۳۷٫۳٫۳۱ با حضور کمیسیون مناقصه که در شهرداری تشکیل خواهد یافت باز و قرائت خواهد شدوحضور پیشنهاددهندگان ویا نمایندگان آنها در کمیسیون‌آزاد خواهد بود .و شهرداری دردوقبول یك یاکلیه پیشنهادات مختاراست.

۷ـ ارزش‌صورت‌وضعیت کارهای انجام شده پس‌از رسیدگی و گواهی دفتر فنی استانداری قابل پرداخت خواهد بود .

۸ـ مدت انجام کار از تاریخ‌انعقاد قرارداد ۳ماه میباشد و در صورت اضافه ۲۵٪ بمیزان پیمان به‌نسبت به مدت افزوده خواهد شد و اگر چنانچه پیمانکار در مدت‌مقررعملیات مورد پیمان را انجام ندهد برای هر روز تاخیر بمبلغ ۰ ۵ ریال بابت زیان و دیرکرد بصندوق شهرداری پرداخت خواهد نمود.

۹ـ ضمانت نامه بانکی نفرات‌دوم و سوم‌تاعقد قرارداد با برنده‌مناقصه در شهرداری نگهداری و هر گاه‌نفر اول پس از ابلاغ کتبی شهرداری حاضر بعقد قرارداد نباشد سپرده وی بنفع شهرداری ضبط و با نفر بعدی قرارداد منعقد خواهد شد.

۱۰ـ عوارض مالیات ، هزینه‌آگهی وغیره کلا بعهده‌برنده مناقصه‌میباشد

**شهردار ماکو. اصلان .بابدی**

## آگهی دعوت مجمع عمومی عادی سالیانه

**بدین وسیله از کلیه صاحبان سهام گروه صنعتی خاور «شرکت سهامی عام» دعوت‌میشود تادرجلسه مجمع عمومی‌عادی سالیانه‌که‌درساعت ۱۱ صبح روز ۲۵۳۷٫٤٫۱۱ در محل شرکت واقع در بلوار الیزابت دوم کوچه‌سوم شماره ۳تشکیل میشود حضور بهم رسانند.**

**دستور جلسه :**

**۱ـ استماع گزارش هیئت مدیره وبازرس قانونی در مورد عملیات و حسابهای سال۲۵۳٦**

**۲ـ رسیدگی و تصویب ترازنامه و حساب سود و زیان سال ۲۵۳٦ پس از قرائت گزارش هیئت مدیره و بازرس قانونی.**

**۳ـ اخذ تصمیم راجع به‌تقسیم سودو نحوه پرداخت آن .**

**٤ـ انتخاب هیئت مدیره و تعیین حقوق و مزایای آنها.**

**۵ـ انتخاب بازرس اصلی و علی‌البدل و تعیین حق‌الزحمه آنها**

**٦ـ تعیین روزنامه کثیرالانتشار جهت درج اطلاعیه ودعوت نامه های شرکت**

**۷ـ تعیین خط مشی شرکت‌وشور درسایرامور**

**هیئت مدیره گروه صنعتی خاور (شرکت سهامی عام)**

## دعوت مجمع عمومی

**از کلیه سهامداران شرکت‌سهامی خاص‌ناوا ـ جی.بی.ام دعوت میشود در جلسه مجمع عمومی عادی سالانه شرکت که در ساعت ۱۰ صبح‌روز پنجم تیرماه ۲۵۳۷ درمحل شرکت واقع‌درخیابان مزین‌الدوله شماره ۲۰ تشکیل میشود حضور بهمرسانند.**

**دستور جلسه :**

**۱ـ استماع گزارش هیئت مدیره پیرامون اقدامات انجام شده ووضع مالی منتهی به‌پایان سال ۲۵۳٦**

**۲ـ رسیدگی وتصمیم‌ترازنامه‌وحساب‌سود وزیان سال ۲۵۳٦**

**۳ـ انتخاب بازرسان اصلی وعلی‌البدل شرکت .**

**٤ـ امور متفرقه**

**هیئت مدیره**

در پانزدهمین روز محاکمه متهمان دریافت و پرداخت رشوه در امر حج نماینده دادستان گفت:

# دفتر قائم‌مقام معاون نخست‌وزیر بازار مکاره بود

برای محاکمه متهمان دریافت و پرداخت رشوه در امر حج پانزدهمین جلسه علنی شعبه دوم دادگاه دیوانکیفر بریاست وزیری و مستشاری غلامرضا رحیم و علی‌پرتوی تشکیل شد. دراین جلسه فروتن‌جعفری نماینده دادستان دیوانکیفر به دنبال دفاعات خود از کیفر ـ خواست پرداخت.

نماینده دادستان گفت: مسئله نمره دادن بمدیران گروه اصلا مطرح نبوده است، هرکس پول‌بیشتری میدهد مدیر گروه میشد. گلسرخی‌درجلسه شورای عالی حج پیشنهاد کرده است که مدیران گروه باید بدو دسته تقسیم شوند. درجه یك و درجه دو، درجه یك دو مبلغ ۲۵۰ هزارتومان‌ودیعه بسپارند و همچنین اوپیشنهاد کرده است در استان هائی‌که مدیر گروه ندارند می‌توانیم از مدیران گروه دیگر استان ها استفاده کنیم و احمدی نیز باآن موافقت کرده است.

معاون دادستان افزود: در گزارشی که گلسرخی داده نوشته است، در بعضی از استان ها البسه مدیران‌گروه و زائرین آنقدروضع تاسف ـ انگیزی داردکه نتوانستند مدیران گروه انتخاب نمایند، از نظر آقای گلسرخی آیا آنهائی‌که رفته‌اند، لباسشان بهتر بوده است؟

معاون دادستان گفت: من نمیدانم یك مدیر گروه که ۳۵۰ هزار تومان ودیعه می‌سپارد چگونه نمیتواند یك‌کت شلوار تهیه کند. به‌بینید‌چگونه برای خودشان گزارش تهیه میکنند. و خودشان راچگونه جلوه میدهند.

وقتی گلسرخی که خودش قائم‌مقام نخست وزیر بود چه کسی در کار آنها میتوانست اخلال کند، که‌ایشان چنین مطلبی را ایراد میکنند. با وجود این که گزارش و لیست مدیران گروه، بدستوراحمدی سری بوده است، ولی عملاهمه دلالان و کارچاق کنان می ـ دانستند چه‌اشخاصی اسمشان در صورت هست و چه کسانی نیست، ایرج مستوفی اتهامات خودش راتکذیب میکندو می گوید حسین گلبین رادگفته است بمستوفی پول داده‌ام، نگفته است‌به کدام مستوفی، در صورتی که مستوفی دیگری باگلسرخی همکاری نداشته است.

ریحانی و افشار درنامه‌ای که بدیوان کیفر نوشته‌اند اقرار کرده‌اند که برای دادن سه فقره رشوه بمنزل گلسرخی رفته و از سیدعباس ضیائی ۵۰۰ هزار تومان گرفته و به گلسرخی داده‌اند. نماینده دادستان افزود: فاصله‌انصاری باگلسرخی ابتداء ۵۰۰ متربود اماناگهان از مرز کیلو مترها هم گذشت.

انصاری در زندان به‌ریحانی گفته است اگرشمشیر زیر گلویت گذاشتند انکار کن، کرج‌و تهران برای دلالان کم بود به یزدو کرمان هم رفته بودند.

نماینده دادستان دیوانکیفر افزود: یك مقام مسئول مملکت که باید رفتار و کردار او سرمشق باشد بجای پیشرفت مملکت با نادیده گرفتن‌موقعیت اجتماعی خود وندیده گرفتن وضع‌مردم محل کار خود را به بازار مکاره تبدیل کرده بودوبجای خدمت مبادرت به سوء استفاده درسطح مملکتی میکند. شمافکر کنید یك روستائی چه قصدی داشته که فقط باچند جعبه شیرینی برود جلو منزل مدیر گل؟ اوفکر نکرده بود که گلسرخی قائم مقام نخست وزیراست.

قائم مقامی نخست وزیرفقط برای اجاره خانه بوده‌است.

دلالان و کار چاق کنان‌مثل مورو ملخ سازمان اوقاف رادر برگرفته بودند. وقتی شایعات زیاد شد چرا ایشان‌برنخاستند تاببینند چه‌کسانی این‌شایعات راپراکنده کرده‌اند، زیرا خودشان دست‌اندر کاربوده‌اند.

لیست اشخاصی که باید پول بدهند در دست کار چاق کنهابود، چه کسی این لیست را دراختیار آنها گذاشته‌بود. آن لیست که سری بود، پس اینکار را خود مقامات کرده بودند، اینها بوظایف اخلاقی و دینی خود حتی عمل نکردندو در فکر دگرگونی وضع و اندوختن ثروت خود از راه نامشروع بوده‌اند.

نماینده دادستان در پایان از دادگاه خواست تا طبق‌ماده ۱۴۸ قانون اصلاح قانون‌دیوان کیفر بند۱۰ ماده قانون‌دیوان جزای عمال‌دولت مصوب ۱۳۰۸ با متهمین رفتار شود.

سابقا رشوه خواری ۱۰سال محرومیت از خدمات دولتی را داشت، اما با ماده ۱۴۸جدید رشوه خواری‌نیزپس‌ازمحکومیت انفصال ابد از خدمت دولت را دربردارد.»

دراین هنگام سخنان‌نماینده دادستان پایان یافت و دنباله دادرسی به صبح روز بعدموکول شد.

**نماینده دادستان:**
**در ظاهر صورت مدیران گروه سری بود، ولی همه دلالان میدانستند.**

**کرج و تهران برای دلالان کم‌بود به یزدوکرمان هم رفتند.**

بنابر شکایت دانشجویان:

# معاون دانشکده علوم اجتماعی و تعاون بدادسرا احضار شد

بدنبال اعلام جرم عده‌ای از دانشجویان‌دانشکده‌علوم‌اجتماعی و تعاون دانشگاه تهران علیه استادان خود مسئولین دانشکده به دادسرای‌تهران احضارشدند.

چندی قبل عده‌ای از دانش‌جویان دانشکده مزبور به دادسرای تهران رفتند و علیه چند تن از استادان دانشکده‌از جمله فرهت قائم‌مقامی و خانم افشار شکایتی مطرح کردند. این عده مدعی هستند چندتن از استادان دانشکده علوم‌اجتماعی و تعاون بدون امتحان برای‌آنها نمره ده رد کرده‌اند که باعث عقب افتادگی آنها از یک ترم خواهد شد. بامطرح شدن این شکایت عباس طاهری بازپرس شعبه ۱۱ دادسرای‌تهران‌مسئول رسیدگی به شکایت دانشجویان شد و برای روشن شدن این موضوع تحقیقات خود راآغاز کرد.

بدنبال شکایت دانشجویان، استادان دانشکده مزبور نیزبه شعبه ۱۱ بازپرسی رفتند و علیه مسئولین دانشکده شکایت‌کردند. آنها نیزمدعی هستندکه‌مسئولین دانشکده برخلاف مقررات برای دانشجویان نمره ده ردکرده‌اند و آنها از این موضوع بی ـ اطلاع هستند. بازپرس رسیدگی به پرونده، از یک یک دانش ـ جویان و همچنین استادان در این زمینه تحقیق‌کرد. ودستور احضار مقامات دانشکده ازجمله علی‌محمد کاردان را که‌معاونت آموزش دانشکده را بعهده‌دارد صادر کرد.

دیروز معاون دانشکده مزبور به‌دادسرا رفت واز او تحقیق بعمل آمد.

# میمون سرگردان درخیابان زنی‌را مجروح کرد!

شمیران ـ خبرنگاراطلاعات میمونی که در خیابان رها شده بود به زن ۵۸ ساله‌ای حمله کرد و او را بشدت مجروح ساخت.

این زن که زهرا نام دارد، در یکی از خیابان های‌شمیران مورد حمله میمون سرگردان قرار گرفت.

زهرا به بیمارستان «رضا پهلوی» تجریش انتقال یافتو تحت درمان قرار گرفت.


# اطلاعات

نشریه‌ایرانیان‌مقیم‌خارج‌ازکشور

هفته‌ای سه بار در سراسر دنیا

در دسترس علاقمندان

قرارمیگیرد

باتلفن ۳۲۸۲۶۵ اطلاعات هوائی

برای فرزندان خود آبونه شوید



# پرس توریست

تورهای تابستانی

| مدت | مسیر | قیمت به تومان | تاریخهای حرکت |
|---|---|---|---|
| ۲۸ روز | لندن ـ پاریس ـ آمستردام ـ فرانکفورت رم ـ ناپل ـ کاپری ـ سورنتو | ۱۱۴۵۰ | ۳ـ۱۰ـ۱۷ ۲۴ـ۳۱ تیر ۷ـ۱۴ـ ۲۱ـ۲۸ مرداد ۴ شهریور |
| ۲۵ روز | لندن ـ اسلو ـ استکهلم ـ کپنهاک ـ رم | ۱۱۸۹۰ | ۸ـ۲۲ تیر ۵ـ۱۹ مرداد ۲ـ۱۶ شهریور ـ ۲ مهر |
| ۲۱ روز | نیویورک ـ واشنگتن ـ سانفرانسیسکو ـ لاس وگاس لوس آنجلس (هالیوود ـ دیسنی لند) لندن | ۱۴۲۵۰ | ۳۰ خرداد ۱۳ ـ ۲۷ تیر ۱۰ـ۲۴ مرداد ۷ـ ۲۱ شهریور |
| ۲۳ روز | رم ـ ناپل ـ کاپری ـ سورنتو ـ پاریس ـ لندن | ۸۹۹۰ | ۲ـ۹ـ۱۶ـ۲۳ـ۳۰ تیر ۶ـ۱۳ـ۲۰ـ۲۷ مرداد ۳ـ۱۰ـ۱۷ـ۲۴ـ ۳۱شهریور ۷ ـ مهر |
| ۲۱ روز | بانکوک ـ پاتایا ـ سنگاپور ـ توکیو ـ هنگ کنگ (با نهار) | ۱۴۲۰۰ | ۸ـ۲۲ ـ تیر ۵ـ۱۹ مرداد ۲ مهر |
| ۲۱ روز | رم ـ ناپل ـ کاپری ـ سورنتو ـ مادرید بارسلون ـ لندن | ۹۳۵۰ | ۱۵ ـ ۲۹ تیر ۱۲ ـ ۲۶ مرداد ۹ـ ۲۳ شهریور ۶ مهر |
| ۲۱ روز | رم ـ فلورانس ـ ونیز ـ میلان ـ جنوا ـ لیورنو ناپل ـ کاپری ـ سورنتو | ۸۹۹۰ | ۱۹ ـ تیر ۲ ـ ۱۶ـ ۳۰ مرداد ۱۳ ـ شهریور |
| ۲۱ روز | وین ـ مونیخ ـ ژنو ـ رم ـ ناپل ـ کاپری سورنتو | ۸۹۵۰ | ۲۰ تیر ـ ۳ـ ۱۷ ـ ۳۱ مرداد |
| ۱۸ روز | رم ـ هامبورگ ـ لندن | ۸۵۰۰ | ۱۱ ـ ۲۵ تیر ۸ـ ۲۲ مرداد ۵ ـ ۱۹ شهریور ۲ ـ مهر |
| ۱۵ روز | رم ـ ناپل ـ کاپری ـ سورنتو ـ پاریس ـ لندن | ۷۵۵۰ | ۱ـ۸ـ۱۵ـ۲۲ـ۲۹تیر ۵ـ۱۲ـ۱۹ـ۲۶ مرداد ۲ـ۹ـ۱۶ـ۲۳ـ۳۰ شهریور ۶ـ مهر |
| ۱۵ روز | بانکوک ـ پاتایا ـ سنگاپور ـ هنگ کنگ (با نهار) | ۸۹۰۰ | ۱ ـ ۱۵ ـ ۲۹ تیر ۱۲ ـ ۲۶ مرداد ۹ ـ ۲۳ شهریور ـ ۶ مهر |
| ۱۵ روز | رم ـ لندن | ۶۹۵۰ | ۳۱ ـ خرداد ۷ـ ۱۴ ۲۱ـ ۲۸ تیر۴ـ۱۱ـ۱۸ ۲۵ مرداد ۱ـ ۸ـ ۱۵ ۲۲ـ ۲۹ شهریور |

اقامت درهتلهای درجه یک باصبحانه وگردش

برای دریافت جزئیات برنامه خواهشمند است به

آژانس پرس توریست خیابان ایرانشهر چهارراه ثریا

تلفن ۸۳۲۶۰۶ـ۸۳۲۶۰۵ـ۸۲۹۷۷۳ـ ۸۲۴۱۵۷ـ ۸۲۷۹۱۳

مراجعه فرمائید.


# دراین حادثه ۴ نفر کشته شدند

پیربست لولمان ـ خبرنگار اطلاعات

عکس صحنه‌ای از حادثه راه رشت ـ لاهیجان را نشان می‌دهد که در آن ٤ نفر کشته و۳نفر بشدت آسیب دیدند.

حادثه براثربرخورد اتومبیل بنزکرایه ۲۸۹۷۲ـ گرگان با کامیون شماره ۱۱٤۷۱ تهران‌ـ الف در دوراهی «چهارده»روی داد.

قربانیان حادثه حاج‌اسلام ـ پسند ـ ٤۰ ساله ـ فرزانه سلماسی ـ۱۲ ساله حاج‌یوسف ثنایی ـ۵۵ ساله ـ و رضا درودکار ـ۱۲ ساله ـ بودند.

ابوطالب نیکویی ـ راننده اتومبیل ـ و ۲ نفر دیگر بنام های محمد قماشی ـ ۳۵ ساله‌ـ و سکینه پوربالاس‌ـ۳۵ ساله‌ـ بشدت آسیب دیدند و به بیمارستان های «احمدقوام» و «کورش» رشت انتقال یافتند.


# کولر گازی فریدریک

## بااستاندارد عالی

Friedrich

FRIEDRICH

ROOM AIR CONDITIONERS
THE STANDARD OF EXCELLENCE
AROUND THE WORLD
QUALITY: DURABILITY AND LONG LIFE
EFFICIENCY: LOW OPERATING COSTS
LEADERSHIP: WORLD'S FINEST ROOM AIR CONDITIONERS.

فریدریک سالها بشما خدمت میکند

چون هم محکم هم متناسب با هرآب و هوا بویژه با هوای مناطق گرمسیر ساخته شده.

فردریک برق کمتری مصرف میکند زیرا تنها کولری است که با دکمه مخصوص صرفه‌جوئی برق مجهزاست. با استفاده از این دکمه همینکه هوای اتاق خنک شد پنکه و کمپورسورهردو خاموش میشود و سپس بکار می‌افتد.

فردریک با قدرت رطوبت‌گیری و خنک کنندگی درحد اعلا و بعلاوه باترکیبی است زیبا متناسب دکورمنازل شما.

فریدریک با ظرفیتهای مختلف از ۸۲۰۰ تا ۲۸۰۰۰ بی‌تی‌یو.

نماینده انحصاری در ایران ـ بازرگانی محمدبدری ـ بندرعباس ـ تلفن ۲۳۸٤

برای تهیه فریدریک درتهران به تلفنهای ٦٤٤۱۱۲ ـ ٦٤٥٤۳۳ خیابان شاه و تلفن ۷۵۰۹۰۳ سه‌راه تخت‌جمشید مراجعه شود



# عرضه خودروهای مدرن راه‌آهن ازطرف

مکانواکسپورت ایمپورت

MECANOEXPORTIMPORT

رومانی

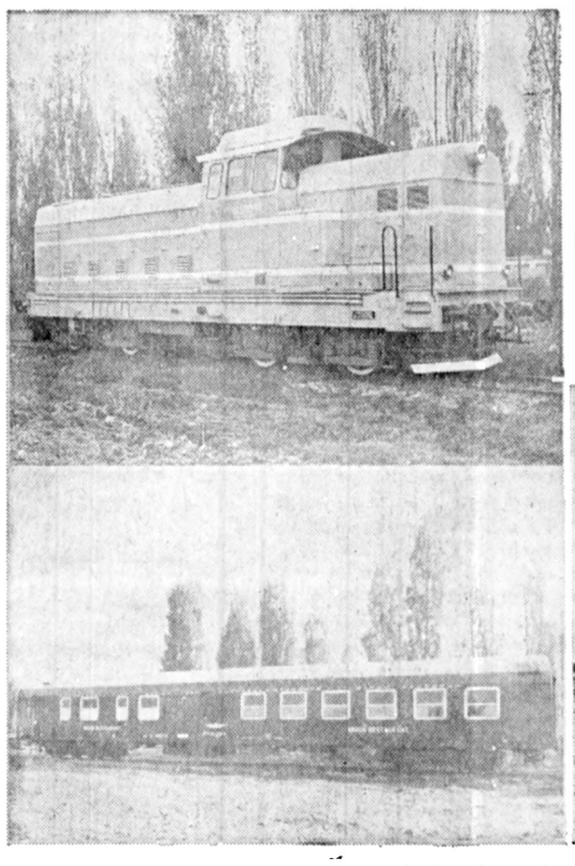

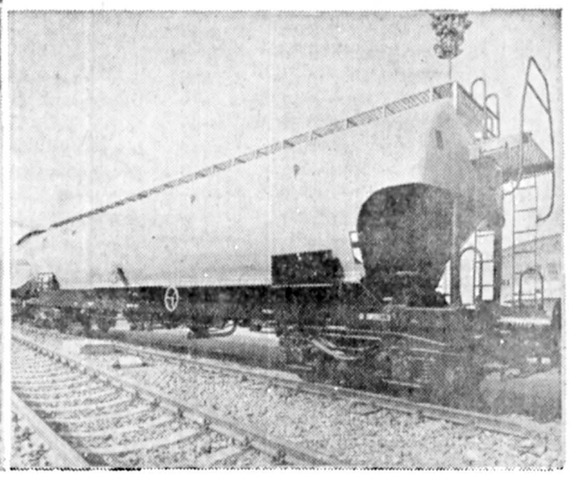

* لکوموتیوهای دیزل هیدرولیکی به قدرتهای ۴۵۰ تا ۲۴۰۰ قوه اسب، برای ریل های استاندار و عریض.
* لکوموتیوهای دیزل هیدرولیکی به قدرتهای ۲۵۰ تا ۱۱۰۰ قوه اسب برای ریل های باریک ـ استاندارد و پهن.
* لکوموتیوهای دیزل برقی از ۱۲۵۰ تا ۱۵۰۰ قوه اسب.
* واگن های مسافری ـ باکمپارتمان و بدون کمپارتمان.
* واگن های باری روباز و سرپوشیده.
* واگن های تانکر به ظرفیت های ۳۰ـ۵۰ـ۶۰ و ۹۵ متر مکعب.
* خودروهای تی پینگ به ظرفیت های ۲۵ و ۴۰ متر مکعب.
* خود رو های ویژه.
* اکسل ها و چرخهای مونوبلوک، اکسل های سوار شده برچرخهای مونوبلوک و غیر آن.

برای کسب اطلاعات بیشتر و دریافت نشریات ومدارک باکارشناسان شرکت ماتماس بگیرید:

مکانواکسپورت ایمپورت بوخارست ـ رومانی

MECANOEXPORTIMPORT

10, M. EMINESCU ST.
TELEPHONE: 124600
TELEX: 10269
P.O.B: 130

# تضعیف دلار نوسان قیمت‌ها را تشدید کرد

**بازار در هفته‌ای که گذشت**

**هجوم مسافرین برای خرید ارز، روی افزایش نرخ ارزها اثر گذاشته است**
**معاملات مواد غذایی و میوه، رونق و نرخ سیر صعودی دارد**

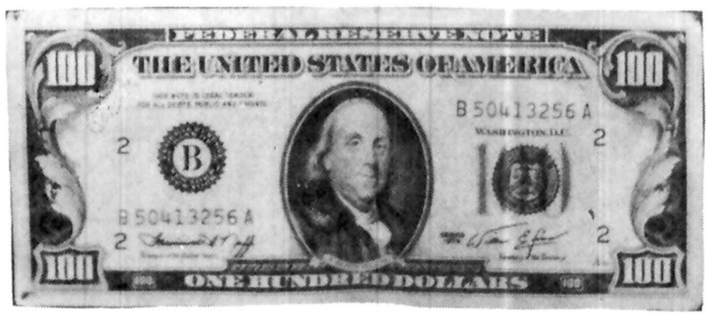


بازار در هفته‌ایکه گذشت از رونق محسوسی بر خوردار بود و معاملات روی کالاهای وارداتی و صادراتی در حدود تقاضا جریان داشت.

نوسان قیمتها در هفته مذکور بعلت تضعیف دلار و افزایش قیمت ارزهای خارجی و ترقی قیمت طلای شمش و سکه های طلا، بیش از هفته ما قبل آن بود.

در هفته مورد گزارش نرخ دلار امریکا و ارز چند کشور غربی در بانکهای کشور و بازار آزاد ثابت بود ولی نرخ بقیه ارزهای خارجی بخصوص نرخ ارزهای معتبر اروپائی سیر صعودی داشت.

در هفته مورد گزارش قیمت طلای شمش در بانکملی ایران حدود کیلوئی هشتهزار ریال و سکه های طلا هر عدد ۵۰ تا ۱۰۰۰ ریال ترقی کرد، همچنین نرخ ارزهای معتبر جهان در هفته مذکور از ۵۰ دینار تا ۱/۵۰ ریال افزایش یافت.

## نوسانات نرخ ارز و طلا

در وهله اول نوسان نرخ طلا و ارزهای خارجی در ایران بدلیل تضعیف و کاهش نرخ دلار امریکا و افزایش قیمت ارزهای خارجی در بازارهای پولی جهان است، ولی رونق فوق العاده معاملات ارزی در یک هفته اخیر در ایران خاصه صرافیهای تهران بدلیل آغاز سفرهای طبقات مختلف مردم به کشورهای خارجی بخصوص به ممالک اروپائی در افزایش قیمت ارزهایی تاثیر نبود است.

در هفته ایکه گذشت معاملات روی مواد غذائی، میوه و تره بار با گرمی جریان داشت ولی قیمت میوه و تره بار بعلت کمبود زمینه نسبت به مدت مشابه در سال گذشته حدود ۱۰ تا ۳۰ در صد زیادتر است، زمینه مرغ و تخم مرغ در هفته مذکور فراوان بود و بقیمت های نزدیک نرخهای رسمی بفروش میرسید.

وضع بازار خشکبار در هفته ایکه گذشت عادی بود و معاملات روی این فراورده ها در حدود مصرف انجام گرفت و فقط روی مغز بادام بعلت فروش به دو ۳ کشور خارجی از جمله شوروی معاملات زیادتری انجام گرفت و قیمت آن نیز حدود کیلوئی ۵ تا ۱۰ ریال افزایش یافت و قیمت مغز بادام به کیلوئی ۳۳۵ تا ۲۴۵ ریال رسید.

## رونق بازار غلات

معاملات روی بعضی فرآورده های جنگلی مانند کتیرا و صمغها کاهش یافته ولی مقدار عرضه و فروش ریشه شیرین بیان و برخی گیاهان باب صادرات در هفته ایکه گذشت زیاد بود.

بازار غلات رونق داشت و معاملات روی انواع برنج داخلی و خارجی در هفته ایکه گذشت بیش از هفته های قبل بود و بهمین دلیل قیمت بعضی از برنجها کیلوئی ۱ تا ۲ ریال ترقی کرد.

بازار فرش کهنه و فرشهای نو، گران قیمت در هفته‌ایکه گذشت رونق داشت و مقدار قابل توجهی بخارج از کشور بخصوص به چند کشور اروپای غربی صادر شد، ولی بازار فرشهای دستباف باب بازارهای داخلی وضع عادی دارد و معاملات فقط روی پارتیهای کوچک انجام گرفت.

بازار پنبه در این هفته نیز راکد بود ولی نوسان قیمتها قابل توجه نبود، موجودی پنبه در حدود ۳۵ تا ۴۰ هزار تن تخمین زده میشود.

در این هفته نیز بازار نخ پنبه و نخ پشم ساکت بود و معاملات در سطح خرده فروشی انجام گرفت.

## افزایش قیمت پارچه

بازار پارچه های نخی والیاف مصنوعی در هفته گذشته رونق داشت و قیمت بعضی پارچه ها کماکان از قیمت مصوب بالاتر است.

بازار چای، قهوه و ادویه در هفته مورد گزارش وضع عادی داشت و معاملات در سطح خرده فروشی انجام گرفت، قیمت چای و قهوه تقریبا ثابت مانده ولی قیمت ادویه کماکان بالا است.

در این هفته نیز مقدار عرضه آهن آلات و انواع شیشه جام در حدود تقاضا بود بهمین دلیل نوسان قیمت این کالاها قابل توجه نبود و فقط بعضی اقلام تیر آهن های نمره بالا بیش از نرخ مصوب بفروش رسید.

بازار لوازم و وسایل خانگی در هفته‌ایکه گذشت از رونق محسوسی بر خوردار بود و حتی تقاضا روی بعضی از این کالاها زیادتر از مقدار عرضه بود و بهمین دلیل صادرات بعضی از این فرآورده ها مانند کولر متوقف شده است

**بورس**

### درسازمان بورس تهران، بیش از یک میلیارد ریال معامله شد

بر اساس گزارش سازمان بورس تهران، دیروز در سازمان مذکور ۱۰۳۶/۱ میلیون ریال اوراق بهادار بشرح زیر مورد معامله قرار گرفت:

سهام شرکتها و بانکها ۴۰/۴۹ میلیون ریال ـ قرضه گسترش مالکیت ۹۹۵/۶ میلیون ریال.

در روز مذکور برای اولین بار سهام بانک فرهنگیان مورد معامله قرار گرفت و نرخ سهام بانک اعتبارات صنعتی ۱۰ ریال ـ قند کرمانشاه ۱ ریال ـ ایران ناسیونال ۱۴۳ ریال ـ صنایع بسته بندی ۴۹ ریال و مفتول سازی ۳۰ ریال افزایش یافت.

## معاملات سهام شرکتها

| نام شرکت | تعداد سهام معامله شده | قیمت اسمی | قیمت رسمی |
|---|---|---|---|
| بانک اعتبارات صنعتی | ۱۵۰۰ | ۱۰۰۰ | ۱۵۳۰ |
| بانک صادرات با یک دوازدهم سود | ۵۲۵ | ۱۰۰۰۰ | ۲۳۷۱۵ |
| بانک صادرات با یک دوم سود | ۴۴۲ | ۱۰۰۰۰ | ۲۴۳۰۰ |
| بانک فرهنگیان ایران | ۵۰۰ | ۵۰۰ | ۵۷۵ |
| سرمایه گذاری بانکها بدون سود | ۳۰۰ | ۱۰۰۰ | ۱۰۰۰ |
| قند کرمانشاه | ۴۶ | ۷۵۰۰ | ۹۴۶۰ |
| صنایع فلزی ایران | ۱۰۰ | ۱۰۰۰ | ۲۶۸۰ |
| قند شهد | ۴۲۰ | ۱۰۰۰ | ۱۳۵۰ |
| ایران ناسیونال | ۱۱۵۳ | ۱۰۰۰ | ۴۲۰۳ |
| نورد و لوله صنعتی | ۸۷/۷ | ۱۰۰۰ | ۱۶۸۲ |
| بانک توسعه صنعتی | ۱۰۰۰ | ۱۰۰۰ | ۱۷۳۰ |
| صنایع بسته بندی | ۹۰ | ۱۰۰۰ | ۲۵۰۰ |
| توسعه صنایع بهشهر | ۸۰۰ | ۱۰۰۰ | ۲۲۵۵۲ |
| مفتول سازی شهریار | ۵۱۰ | ۱۰۰۰ | ۲۳۱۰ |
| بانک توسعه و سرمایه گذاری | ۱۷۵۰ | ۱۰۰۰ | ۱۸۵۰ |

## شرکتهای جدیدالتاسیس

| نام شرکت | موضوع | موسسین ومدیران |
|---|---|---|
| قائم ال محمد (ص) | صندوق پس انداز | میرحبیب اله قرشی |
| ویکوتکس یزد | کارخانه ریسندگی و بافندگی | رضا و محمود وکیل الساداتی |
| کارآیش | بسته بندی و ترخیص کالا | محمد رضا سعیدی |
| صندوق اندوخته استقراضی اسلامی ونک | اهدای وام بدون بهره | محسن زاهدی و حسن ونکی |
| کنولوپر | ساختمانی و بازرگانی مجاز | عذری منجیلی |
| اتحادیه صاحبان صنعت و پوشاک | حمایت از منافع اتحادیه | داریوش انصاری |
| اتحادیه وارد کنندگان آهن آلات پریسمان | حمایت ازمنافع اتحادیه | محمد قریشی و حسین علاقبند |
| دو یچه ساخت باواندتیف بوهر | انجام خدمات مطالعات بازاریابی | کریستیان لونانور |
| سیل سپهر | تاسیسات آب رسانی | آدلف ریشاردایلز |
| فراگیر گلستان خراسان | تزئینات ساختمان | حمید تمهیدی تمر |
| عمران امیر کلا | معاملات میوه وتاسیس سردخانه | غلامعلی اعتباری تلگرد |
| پاسقف | ساختمان وراهسازی | محمد رضا نوروزیان امیری |
| ان تنال | ساختمانی وتاسیساتی | غلامرضا خیامیان |
| پرس باردن | تولید وفروش لوازم خانگی | علی اکبر جمشیدی |
| | پیمانکاری تاسیسات و ساختمانی | جعفر سادتمند |

**رئیس هیات مدیره بانک توسعه صنعتی درپیام خود به‌مجمع‌عمومی اعلام داشت :**

# سرمایه‌گذاریهای بانک توسعه‌صنعتی‌ومعدنی ۳ر۲۷ درصدافزایش یافت

**بانک دارای ۱۲ میلیون سهم وبیش از هشت هزارسهامداراست**

**پرداختهای بانک برای سرمایه‌گذاری ووامهای اعطائی به سالی ۵۰ میلیارد ریال میرسد**

هیجدهمین مجمع عمومی عادی سالیانه بانک توسعه صنعتی ومعدنی ایران صبح امروز در محل اتاق بازرگانی وصنایع ومعادن ایران تشکیل شد.

پس از رسمیت جلسه گزارش هیات مدیره وبازرسان بانک قرائت شد.

سپس ترازنامه حساب سود وزیان سال گذشته مطرح شد وبه تصویب رسید در این موقع پیشنهاد هیات مدیره بانک برای پرداخت سود سهام تصویب شد وبازرسان اصلی وعلی البدل بانک انتخاب شدند.

پس از انجام سایر موارد پیش بینی شده در برنامه مجمع عمومی عادی بانک، مجمع عمومی فوق العاده صاحبان سهام تشکیل شد.

در این جلسه به هیات مدیره بانک اجازه داده شد که سرمایه سهامی بانک را از ۱۲ میلیارد ریال به ۱۳ میلیارد وچهارصد میلیون ریال افزایش دهد وبهمین مناسبت ماده شش اساسنامه مربوط به افزایش این مبلغ سرمایه تغییر کرد.

اجلاس مجمع عمومی بانک توسعه صنعتی ومعدنی ایران امسال با شکوه زیادی از سوی صاحبان سهام بانک برگزار شد وچون تعداد سهامداران بانک افزایش زیادی یافته است بهمین جهت سالن کنفرانس بانک توسعه صنعتی ومعدنی گنجایش پذیرش شرکت کنندگان را نداشت وجلسه در اتاق بازرگانی ترتیب یافت.

در اجلاس عادی بانک پیام رئیس هیات مدیره قرائت شد که چون متن آن حاوی نکات جالبی چه در زمینه فعالیت بانک وچه در زمینه وضع اقتصادی ایران در سال گذشته وپیش بینی آن در سال ۲۵۳۷ میباشد ذیلا باطلاع خوانندگان محترم میرسد

سال ۲۵۳۶ سال آخر پنجمین برنامه پنجساله اقتصادی کشور بود. در دوره این برنامه تولید ناخالص ملی بدون بخش نفت بطور متوسط وبقیمتهای ثابت رشدی حدود ۱۲ درصد وصنایع رشدی حدود۱۵ در صد داشتند که بالاتر از رشد برنامه چهارم بود.

در سالهای اول این برنامه افزایش سریع تقاضا در اقتصاد بعلت بالا رفتن ناگهانی بهای نفت وتورم دنیا وصعود برق آسای بودجه مصرفی دولت وشروع ساختمانهای وسیع دولتی وخصوصی باعث تورم در سه سال اخیر گردید وقیمتها ودستمزدها بدنبال یکدیگر بطرف بالا رفته وروند تورمی بوجود آوردند بطوریکه در سه سال اخیر نرخ افزایش قیمتها بترتیب ۱۰ درصد، ۱۷ درصد و۲۵ درصد گردید.

محدود کردن اعتبارات

اقدامات دولت در محدود کردن تقاضا در دو سال گذشته با پائین آوردن رشد بودجه واعتبارات بانکی وجلوگیری از رشد سرسام آور فعالیت ساختمانی وترقی قیمت زمین ومواد ومصالح بعلاوه رفع تنگناهای اقتصادی در بندرها وراهها وتولید برق در نیمه آخر سال از حدت تورم کاست ورشد قیمتها را از ۳۰ درصد در نیمه اول سال به ۱۷ درصد در نیمه دوم کاهش داد.

رشد تولید ناخالص ملی بقیمت ثابت بعلت کمبود نیروی انسانی وبرق وپائین رفتن سود آوری شرکتها در نتیجه بالا رفتن هزینه عوامل تولید از یکطرف وکنترل قیمتها از طرف دیگر بواسطه بحران اقتصادی دنیا، در سطحی خیلی پائینتر از سالهای گذشته یعنی در حد ۳ تا ۴ درصد با احتساب بخش نفت و۸ تا ۹ درصد بدون نفت بود.

سرمایه گذاری بخش خصوصی در ماشین آلات ووسائل تولید که در سال ۲۵۳۴ باوج خود رسیده بود در دو سال اخیر سیر نزولی داشت وبیشتر سرمایه گذاریها در ساختمان انجام گرفت که آنهم در نیمه دوم سال گذشته پائین رفت.

در یکی دو سال اخیر چه در محافل خصوصی وچه دولتی هر دو صحبت بسیاری از عدم علاقه بسرمایه گذاری وراههای تشویق وترغیب مردم بسرمایه گذاریهای جدید شده است. باید توجه کرد که در سالهای اول برنامه پنجم یعنی سالهای ۲۵۳۲و۲۵۳۳و۲۵۳۴ بخش خصوصی سرمایه گذاریهای کلانی نمود وطرحهای بسیار بزرگی را شروع وگسترشهای وسیعی در کارخانه های خود پایه گذاری کرد. در مورد اغلب این طرحها بواسطه وجود تنگناهای بندرها وراهها وبرق وکمبود کارگر وکارمند و مصالح ساختمانی وبسیاری مشکلات دیگر اداری از یک تا سه سال در اجراء واتمام تاخیر پیدا کردند وبواسطه وجود تورم از بیست تا صد در صد هزینه های سرمایه گذاری نسبت به پیش بینیها تجاوز کرد واگر چه بانکهای تخصصی مخصوصا بانک توسعه صنعتی ومعدنی ایران به کمک شتافته وقسمت عمده ای از بار سنگین تجاوز هزینه های سرمایه گذاری را تحمل کردند سرمایه گذاران خصوصی نقدینه‌گی سرشاری نداشته اند که بسرمایه گذاریهای جدید تشویق شوند بخصوص که تغییر وتبدیل زیاد در سیاستهای بازرگانی واقتصادی دولت در چند سال گذشته وطرز اجرای کنترل قیمتها طرحهائی را هم که بثمر میرسید دچار زیان یا سود کم میکرد واین موضوع کم پولی بخش خصوصی وتوسل آنها را ببانکها بیشتر مینمود.

جای بس خوشوقتی است که مسئولین امر توجه خاصی باین موضوع مبذول داشته و دولت سیاستهای خود را در جهت ایجاد رضایت بیشتر سرمایه گذاران تغییر داده و بمنظور حل بسیاری از مسائل تولید از جمله رفع کمبود برق ووسائط نقلیه و ارتباطات و مشکلات صدور پروانه، زمین و گرفتاریهای کنترل قیمتها قدمهای موثری برداشته است.

در این میان چون بازگرداندن جهت فکری و عزم سرمایه گذاران ممکن است مدتی بطول انجامد، در صورتکه دولت بخواهد آهنگ سرمایه گذاری صنعتی شدت یابد لازم خواهد بود از یکطرف موجبات و وسائل تشویقی را افزایش داده و بکمک اعتبارات کم بهره و معافیتهای موثر مالیاتی بعضی از سرمایه گذاریهای جدید را تشویق کند. این موضوع مخصوصا از این جهت اهمیت دارد که هزینه سرمایه گذاریها بطوری سنگین شده که فرمولهای گذشته نسبت وام بسرمایه جوابگوی فراهم آوردن منابع مالی لازم نیست و بخشی از نیاز سرمایه‌ای طرحها مخصوصا در مواردی که سرمایه گذار باید در کارهای زیر بنائی و خانه سازی هم وارد شود باید از وجوه اختصاصی و کمکهای دولت تامین شود. این سنگینی بار سرمایه گذاری بصورت ارقام سنگین استهلاک و بهره هزینه ساخت کالاهای جدید را طوری گران میکند که با قیمتهای جاری محلی برای سود سرمایه گذاری باقی نمیگذارد و این خود دلیل دیگری است که ایجاب میکند که وجوه دولتی بخشی از سرمایه گذاریها را بپوشاند.

راه دیگری که برای حفظ و تحریک آهنگ سرمایه گذاری در صنایع هست این است که دولت ۴۹ درصدی که از هر شرکت تولیدی برای گسترش مالکیت میان کارگران و کشاورزان و عامه مردم باید بعد از پنجسال بگیرد از ابتدا بوسیله سازمانهای خود سرمایه گذاری کند که سرمایه اولیه طرحها زودتر و آسانتر فراهم شود.

از طرف دیگر بشرکتها سرمایه گذاری و صندوق تامین اجتماعی و بانکهای تخصصی امکانات و اختیار داده شود که با علاقه و اندازه بیشتری کسری سرمایه گذاری بخش خصوصی را پرکنند و با سرعت بالاتری طرحهای جدید صنعتی را پایه گذاری نمایند. تردیدی نیست که بعد از مدتی که طرحهای در جریان شرکتهای خصوصی بثمر و بهره وری رسید تمایل آنها بسرمایه گذاریهای جدید خود بخود بیشتر خواهد شد.

توسعه صادرات

مسئله صادرات که مورد توجه بسیاری از اولیای اقتصادی دولت بوده و همه آرزو دارند که روزی جای نفت را بگیرد شایسته تامل بیشتری است. اغلب کالاهای صنعتی ما امروز از حیث بهای تمام شده و کیفیت هنوز نمیتوانند در ردیف فراورده های کشورهای پیشرفته قرار گیرند و رقابت کنند، حتی امکان رقابت را با کالاهای کره و هنگ کنگ و تایوان و سنگاپور ندارند دستمزد کارگران ما خیلی بالا است و درجه مهارت و دقت آنها بالنسبه پائین است.

مدیریت صنعتی ما هنوزهنر جلوگیری از ضایعات و نفله کاری و استفاده کامل از ساعت کار کارگر، کارمند و ماشین آلات را ندارد و تا در آمد سرشار نفت قدرت خرید در جیب مردم میریزد و تقاضای کالا اغلب از عرضه فزون است تولید کنندگان برای صادرات کوشش نمیکنند.

دور اندیشان بخوبی میدانند که متاسفانه زمان بسرعت میگذرد و روزی که در آمد نفت رو بکاستن بگذارد که زیاد هم دور نیست، بخش خصوصی و دولت و همه موسسات ذینفع از هر دو بخش باید اقدامات بسیار وسیع در اموزش و پرورش کارگران و مدیران و راهنمائی صادر کنندگان و کمکهای موثر مالی به آنها بنمایند تا در کارخانه‌ها کیفیت و بهای اجناس را قابل رقابت نمایند و قدمهای نخستین برای افزایش صادرات برداشته شود و وقت گرانبها صرف گفته های خالی و یا شمارش اعداد پوچ و میلیاردها صادرات خیالی نشود.

افزایش وحشت آور قیمت ماشین الات در دنیا بایران فرصت میدهد که اقدامات جدی برای توسعه صنایع سنگین و ماشین سازیهای خود بنماید. این کار بدون داشتن کارشناسان و محققین طراز اول و مؤسسات مهندسی در سطح دنیائی غیر ممکن است و بانک توسعه صنعتی و معدنی امیدوار است که بکمک دولت در توسعه این صنایع و پایه گذاری چنین مؤسساتی قدمهای بلندی بردارد.

افزایش فعالیت بانک

بانک در سال گذشته به پیشرفت خود در کلیه جنبه ها ادامه داد. وامهای تصویب شده بانک نزدیک ۸ درصد، سرمایه گذاریها ۱۳/۴ درصد و ضمانت نامه ها ۴۴ درصد از سال پیش افزایش پیدا کرده بود. بار دیگر با تاسف باید گفت که مقدار زیادی از کمکهای مالی بانک صرف تامین کمبود منابع مالی طرحهائی که تورم هزینه پیدا کرده بودند شد و همه برای سرمایه گذاریها و توسعه‌های جدید نبوده است. افزایش پرداختهای بانک برای وامها ۱۲ درصد و برای سرمایه گذاریها ۲۷/۳ درصد بوده است.

بعلت بالا رفتن سریع مانده وامها و سرمایه گذاریها درآمد ناویژه بانک نزدیک ۵۳ درصد افزایش داشته و برقم ۱۲/۴۷۴ میلیون ریال رسیده و سود ویژه ۲۲/۶ درصد افزایش داشته و برقم ۲/۱۷۱ میلیون ریال رسیده است. علت عدم تناسب افزایش سود و یژه با سود ناویژه افزایش بهره‌های پرداختی و هزینه‌های مالی وامهای دریافتی بانک بوده که بیش از ۶۰ درصد افزایش داشته وگرنه جمع هزینه‌های اداری بانک فقط ۱/۸ درصد بالا رفته و نسبت آن به درآمد ناویژه که در سال قبل ۵/۳ درصد بوده به ۳/۶ درصد تقلیل یافته است.

طبق وعده‌ای که در سال گذشته هیئت مدیره به صاحبان سهام داده بودند امسال تصمیم گرفتند که به مجمع عمومی تقسیم ۱۲ درصد سود و ۱۰ درصد سهام جایزه را توصیه کنند. توصیه تقسیم سود و سهام جایزه در هیئت مدیره مورد بحثهای طولانی قرار گرفت از این نظر که همانطوریکه در گذشته در مجامع عمومی بانک صحبت شده بانک توسعه صنعتی و معدنی بعنوان مهمترین شرکت بورس تهران با مالکیت بسیار گسترده‌ای دارای دوازده میلیون سهم و بیش از هشت هزار سهامدار بوده و باید وضع استوار یرا حفظ کند و ضمنا بانکی که مایل است در بازارهای سرمایه دنیا اوراق قرضه منتشر کند باید با دقت بسیار زیادی جانب اعتدال بین منافع امروز صاحبان سهام و احتیاطهای بانکی و آینده بانک را نگهداشته از هیچ سو بطرف زیاده روی نرود.

سالی ۵۰ میلیارد ریال

پرداختهای روز افزون بانک برای سرمایه گذاری و وامهای اعطائی که بسطح سالی ۵۰ میلیارد ریال رسیده تامین منابع مالی را یکی از مهمترین مسائل بانک میکند. خوشبختانه با عنایت مخصوصی که شاهنشاه دوراندیش ما به سرمایه گذاری بخش خصوصی در صنعت دارند دولت و بانک مرکزی در نهایت سخاوت هر سال بخش عمده‌ای یعنی حدود نصف این منابع را با بهره مساعدی تامین مینمایند ولی بقیه منابع باید بوسیله خود بانک از داخل و خارج فراهم شود. بانک خوشبختانه بمرحله‌ای رسیده است که منابع معتنابهی از بازپرداخت وامهای اعطائی گذشته و فروش سهامی که سرمایه گذاری کرده و درآمد جاری بدست میاورد. معذالک برای تامین کمبود منابع مالی مورد نیاز و بازپرداخت وامهائی که در گذشته گرفته است باید در بازارهای سرمایه دنیا وام گرفته و اوراق قرضه منتشر کند. بانک از سالها پیش توجه داشته که در سیاست وام گیری خود رعایت تنوع ارزها را بنماید و ببازارهای وسیعتری از سرمایه دسترسی پیدا کند و برای اینکار باید بانک را در بازارهای سرمایه المان و ژاپن و امریکا علاوه بر بازار یور و دلار که همیشه ثابت نیست و نرخهای بهره متغیر و غیرقابل پیش بینی دارد بشناساند. به پیروی از این سیاست در سال گذشته بانک در آلمان ۲۲۰ میلیون مارک و در ژاپن ۱۰ میلیاردین (معادل ۴۰ میلیون دلار) اوراق قرضه ده ساله با بهره‌های مناسب با موفقیت شایانی منتشر کرد. اگر چه بعلت افزایش ارزش ناگهانی ین و مارک در مدت کوتاه این نوع وامها زیانهائی بواسطه بالا رفتن ارزش این پولها دارد ولی با توجه بطول مدت وام و بهره پائین‌تر جبران میشود و در طول ده سال آینده نمیشود گفت ریسک کدام ارز بیشتر است و شرط احتیاط در قبول ریسک پولهای گوناگون است.

تغییرات در هیات مدیره

در طی سال جناب آقای منوچهر آگاه بعلت انتصاب به سمت وزیر مشاور و سرپرستی سازمان برنامه و بودجه از هیئت مدیره استعفا دادند. ایشان در طی چندین سال عضویت هیئت مدیره منابع بسیار سرشار فکری و تجربی خود را صمیمانه در اختیار بانک قرار داده و راهنمائیهای بسیار ارزنده‌ای به هیئت مدیره و مدیریت بانک نموده‌اند و بانک از این بابت همیشه خود را مدیون میداند زیرا این راهنمائیها در پیشرفتهای بانک طی این سالها بسیار موثر بوده است. در عین حال که نیل بمقام مهم جدید ایشان مورد مباهات هیئت مدیره و کارکنان بانک است از استعفای جناب آقای آگاه بسیار متاسفیم و جای ایشان سالهای دراز خالی خواهد بود.

جناب آقای مهدی سمیعی نیابت ریاست هیئت مدیره را قبول فرمودند که برای اینجانب موجب نهایت مسرت بود چون وجود ایشان برای بانک بسیار مغتنم است. در سال گذشته بجای بنیاد خیریه علی و حسین همدانیان جمعیت بهزیستی و آموزشی فرح پهلوی بعضویت هیئت مدیره بانک درامد. آقای هدایت بهبهانی و بانو مهین امین که اعضاء علی‌البدل هیئت مدیره بودند اعضاء اصلی شدند و بعلاوه بانو مهین امین که یکی از بانوان دانشمند و با تجربه در کارهای صنعتی هستند بعضویت هیئت عامل بانک نیز انتخاب شدند.

ادامه ترقیات بانک مثل همیشه نخست مدیون عنایات و توجهات شاهنشاه بزرگوار و صنعت دوست ایران میباشد که هیئت مدیره واجب میداند سپاسگزاری بیحد خود و کلیه کارکنان و سهامداران بانک را به پیشگاه مبارکشان معروض دارد.

بعلاوه هیئت مدیره از پشتیبانی دائمی دولت بخصوص از جناب آقایان وزیر صنایع و معادن، وزیر اقتصاد و دارائی، سرپرست سازمان برنامه و بودجه و رئیس کل بانک مرکزی که پیوسته با راهنمائیها و مساعدتهای بیدریغ خود بطور دائم موجبات پیشرفت طرحهای عمرانی بانک را فراهم میاورند تشکرات فراوان خود را ابراز میدارد.

همکاریهای بانک ملی و دویچه بانک و بانک صنعتی ژاپن و بانک اوتوکیو موجب تقدیر بسیار هیئت مدیره است. همچنین هیئت مدیره از راهنمائیها و مساعدتهای مستمر جناب آقای غفارزاده ناظر دولت و خدمات جدی و صادقانه و انضباط و خبره گی مدیران و کارکنان بانک قدردانی مینماید.

**نیازمندیهای اقتصادی**

**نرخ خرید و فروش ارز در بانکهای کشور**

| نوع ارز | نرخ خرید | نرخ فروش |
|---|---|---|
| یک دلار امریکا | ۷۰/۳۵ | ۷۰/۶۰ |
| یک دلار کانادا | ۶۳ | ۶۳/۲۵ |
| یک دلار استرالیا | ۸۰/۲۵ | ۸۰/۶۰ |
| یک لیره انگلیس | ۱۲۹/۱۵ | ۱۳۰/۷۵ |
| یک مارک آلمان غربی | ۳۳/۷۵ | ۳۴/۱۰ |
| یک فرانک سوئیس | ۳۷/۱۵ | ۳۷/۵۰ |
| یک فرانک فرانسه | ۱۵/۳۰ | ۱۵/۵۰ |
| یکصد فرانک بلژیک | ۲۱۵/۵۰ | ۲۱۷/۵۰ |
| یکصد لیر ایتالیا | ۸/۱۰ | ۸/۳۰ |
| یک فلورن هلند | ۳۱/۴۵ | ۳۱/۸۰ |
| یک کورن سوئد | ۱۵/۲۰ | ۱۵/۴۰ |
| یک کورن نروژ | ۱۳ | ۱۳/۱۵ |
| یک کورن دانمارک | ۱۲/۴۵ | ۱۲/۶۰ |
| یک شیلینگ اتریش | ۴/۶۵ | ۴/۷۵ |
| یکصد ین ژاپن | ۳۲ | ۳۲/۴۰ |
| یکصد روپیه هندوستان | ۸۳۰ | ۸۵۰ |
| یک دینار کویت | ۲۵۲ | ۲۵۵/۵۰ |
| یک دینار عراق | ۲۳۸/۵۰ | ۲۴۱ |
| یک دینار بحرین | ۱۸۰ | ۱۸۵ |
| یک ریال سعودی | ۲۰/۱۵ | ۲۰/۶۵ |
| یک درهم امارات عربی متحده | ۱۷/۹۰ | ۱۸/۸۰ |

**معاملات اوراق قرضه**

| نوع ورقه | تاریخ صدور | نرخ بهره (درصد) | نرخ بازده (درصد) | نرخ معامله |
|---|---|---|---|---|
| قرضه گسترش | | | | |
| ۲ ساله | ۳۶/۶/۱ | ۹ | ۱۱ | ۹۷۸۴ |
| ۲ ساله | ۳۶/۹/۱ | ۹ | ۱۱ | ۹۷۴۲ |
| ۳ ساله | ۳۶/۴/۱ | ۹/۵۰ | ۱۱/۱۰ | ۹۷۲۰ |
| ۳ ساله | ۳۶/۵/۱ | ۹/۵۰ | ۱۱/۱۰ | ۹۷۰۸ |
| ۵ ساله | ۳۶/۴/۱ | ۱۰ | ۱۱/۶۰ | ۹۴۹۹ |
| ۵ ساله | ۳۶/۶/۱ | ۱۰ | ۱۱/۶۰ | ۹۴۸۰ |
| ۵ ساله | ۳۶/۹/۱ | ۱۰ | ۱۱/۶۰ | ۹۴۵۷ |

**آجر ناهید**
**آجر فشاری به قیمت تثبیت‌شده از طرف بررسی قیمتها با تلفن های ۵۶۳۲۴۶ ـ ۵۶۳۲۴۷ ـ ۵۶۳۲۴۸ تماس بگیرید.**

شاهزاده نشین آندورا
بهشت بی مالیات جهانگردان
کوماندور
شرکت ـ تراست
مستغلات اینتر
تهیه مسکن، مشاوره در امور مدیریت و مستغلات و آپارتمانهایی که شاید یکی از آنها مسکن آینده شما باشد
برای، دریافت هر پرسشی مراجعه کنید به:
AND - ANDORRA LAVELLA. AVD. MERITEXELL 49,P.O.BOX. PHONE 21936 PRINCIPAT D'ANDORRA. (CORRESPONDENCE IN EIFISID)

کشتیرانی ملی آریا
**قابل توجه تجارو بازرگانان محترم**
ناوگان ملی بازرگانی آریا ورود هفتگی کشتیهای خود را به بنادر خلیج فارس به اطلاع میرساند:
۱ـ کشتی آریا گام سفر ۳۵۶/۷ ورود به بوشهر ۲۵۳۷/۳/۱۸ سپس بندر خرمشهر احتمالا ۲۵۳۷/۳/۲۹ بارگیری از بنادر. آنتورپ، لندن ، بریمن، هامبورگ مارسی.
۲ـ کشتی آریا سپهر سفر ۱۳۳ ورود به خرمشهر ۲۵۳۷/۳/۲۲ سپس بندر شاهپور ۲۵۳۷/۳/۳۱ بارگیری از بنادر، فوکویاما، یوکوهاما، نی‌هاما، کیلانگ، کوکوراوکوبه.
۳ـ کشتی آریا جهان سفر ۱۳۴ ورود به خرمشهر ۲۵۳۷/۳/۲۳ سپس بندرشاهپور ۲۵۳۷/۴/۱ بارگیری از بنادر. فوکویاما، کوبه، یوکوهاما، کیلانگ، کائوسنگ، موجی، توکیو، و سنگاپور.
از صاحبان کالا تقاضا میشود جهت اخذ ترخیصیه با شعب کشتیرانی ملی آریا در بنادر تماس حاصل فرمایند.
آریا تهران ۸۳۳۰۶۱ـ۶ آریا خرمشهر ۴۷۴۱، آریا شاهپور شاهپوب ۲۲۰۴۷ آریا بندر عباس ۴۷۱۱ و آریا بوشهر ۵۷۷۷

**اطلاعیه بانک مرکزی ایران**
**درمورد**
**فروش اوراق قرضه**
در روز شنبه بیست و هفتم خرداد ماه ۲۵۳۷ از محل موجودی بانک مرکزی ایران اوراق قرضه دو ساله با بهره ۹٪، سه ساله با بهره ۹/۵٪ پنجساله با بهره ۱۰٪ و هفت ساله با بهره ۱۰/۵٪ در سال با توجه بتاریخ انتشار آنها برای فروش بعموم عرضه می گردد.
**بهره اوراق قرضه دولتی از مالیات بر درآمد معاف میباشد**
علاقمندان به خرید اوراق قرضه میتوانند در روز شنبه مذکور ببانک ملی ایران و یا هر یک از بانکهای اعتبارات ـ اعتبارات تعاونی و توزیع ـ ایرانشهر ـ ایران و انگلیس ـ ایران و ژاپن ـ ایران و عرب ـ ایرانیان ـ بازرگانی ـ بین المللی پارس ـ تجارت خارجی ـ تجارتی ایران و هلند ـ داریوش ـ رفاه کارگران ـ رهنی ایران ـ سپه ـ شهریار ـ صادرات ـ صنایع ـ عمران ـ تعاون کشاورزی و شرکت سرمایه گذاری ملی که عامل فروش و باز پرداخت اصل و پرداخت بهره اوراق قرضه میباشد مراجعه نمایند.

# «حیات‌وحوش» جانشین «عروج‌انسان»

بزودی سریال جدید تلویزیون با نام «حیات وحوش» جانشین سریال خوب و ارزشمند «عروج» انسان. خواهد شد.

«عروج انسان»، به سبب دارا بودن بیانی گویا و رسا در مطرح ساختن پدیده های علمی و فیزیولوژیکی از موفقیت چشمگیری در نزد تماشاگران تلویزیون بر خوردار شد و به همین خاطر پخش مجدد یافت.

با توجه به آگاهی و سلیقه خوب مسئولان تلویزیون دوم امید زیاد میرود که سریال جدیدی نیز که جانشین «عروج انسان» میشود از کیفیت والایی بر خوردار باشد.

با توجه به اینکه سریال «راز بقاء» که در حول وحوش زندگی حیوانات ساخته شده بود از محبوبیت بسیاری نزد تماشاگران بر خوردار شد بعید نیست که سریال «حیات وحوش» نیز به سبب بر خورداری از بسیاری نکات نا شناخته و دیدنی در باره دنیای حیوانات، به موفقیت بسیاری دست یابد.

دلیل این امر را میتوان لااقل در استقبالی جویا شد که خیلی تماشاگران سینما از فیلم هایی بعمل آوردند که تماما در زمینه زندگی حیوانات ساخته شده بود. فیلمهایی نظیر «انسان و حیوان»، «انسان وحشی حیوان وحشی» و «دنیای وحشی».

# برنامه‌های هفته فیلم شوروی

هفته فیلم *اتحادجماهیرشوروی* که با همکاری اداره کل تحقیقات و روابط سینمائی وزارت فرهنگ و هنر برگزار میشود شب گذشته با نمایش فیلم «سیرک بزرگ» بکارگردانی اولدریش لیپیسکی افتتاح شد و برنامه‌ی کامل آن که تا سی‌ام خرداد هرروز ادامه خواهد داشت به شرح زیر است:

پنجشنبه ۲۵ خرداد (امروز): «از طلوع تا غروب» برنده‌ی جایزه بهترین سناریو از فستیوال کیف (۱۹۷۶)

جمعه ۲۶ خرداد: «عروج» برنده ی جایزه ی فستیوال برلن (۱۹۷۷)

شنبه ۲۷ خرداد: «با تو و بدون تو»: دوبله به انگلیسی ـ برنده‌ی جایزه بهترین کارگردانی از فستیوال برلن (۱۹۷۵)

یکشنبه ۲۸ خرداد: «سیرک بزرگ» (دوبله بفارسی) کارگردان «اولدریش لیپیسکی» با حضور هنرپیشه ی اول فیلم خانم «ناتالیاواردی»

دوشنبه ۲۹ خرداد: یتیم ها «برنده‌ی جایزه‌ی دو فستیوال شیکاگو. کارگردان و سناریست «نیکولای گوبنکو (دوبله بفارسی)

سه شنبه ۳۰ خرداد «سیاوش» دوبله به انگلیسی با حضور کارگردان آقای بوریس کیمیاگاروف

کلیه برنامه های هفته‌ی فیلم شوروی در دو سالن و در ساعت های ۵/۳۰ و ۷/۳۰ بعدازظهر اجرا می گردند

بقیه از صفحه ۳۶

## مهر گیاه، سفری به دیار نیستی

یک فیلم سمبلیک موفق، چرا که در فیلم نشانه هایی وجود دارند که بیش از آنچه که باید آشکارند وبنابراین فاقد آن راز ورمز جادویی سمبل ها هستند واز جهتی دیگر از آنجا که کارگردان قصد ساختن یک فیلم سمبلیک را کرده واز آنجا که این تعمد چه در نوشته وچه در فیلم احساس میشود، فضای فیلم خالی از آن خطوط واقعگرایانه ای است که معمولا به فیلمهای نمادین جذابیتی خاص می بخشند. با این حال در وانفسای سینمای ایران مهرگیاه را واقعا بایستی یک اثر منتخب دانست چرا که فیلم سالمی است وحرفی هم برای گفتن دارد.

«گله» خود درباره مهرگیاه چنین گفته است: «من مهرگیاه را تحت تاثیر مولوی ساختم وفیلمنامه را نیز تحت تاثیر او نوشتم. من احوالات وتاثیر گذاشتن یک آدم را بر آدمی دیگر آنچنان که تا مرز نیستی ـ که شاید خودش پر شکوهترین مجهولات باشد ـ پیش میرود بررسی میکنم. این بررسی بنابر خصوصیات وتجربیات هر یک از دو آدم انجام میشود».

## لورل و هاردی

ساعت ۱۷ فردا فستیوال تماشایی آثار لورل وهاردی از تلویزیون یک بانام «مامور اجرا» به نمایش در میآید که محصول سال ۱۹۲۹ کمپانی متروگلدوین مایر است.

## اسرار دریای سرخ

«سعدالدین» نام ماجرای اینهفته سریال «اسرار دریای سرخ» است این مجموعه را بیشتر میتوان به یمن رنگی بودنش تماشا کرد وگرنه خود مجموعه از نظر کار سینمایی جاذبه چندانی ندارد وهر چند از داستانهای ظاهرا پر ماجرایی برخوردار است اما عملا از نظر ریتم وکشش سریال ضعیفی است. ساعت ۱۷/۳۰ تلویزیون دوم.

## دوستان خوب دوستان بد

فیلم سینمایی تلویزیون دوم در ساعت ۲۲/۱۵ اختصاص به نمایش فیلمی به کارگردانی «جی ساندریچ» دارد با نام «پس دوستان خوب به چه درد میخورند» که محصول سال ۱۹۷۵ کمپانی فوکس قرن بیستم است. این فیلم یکی از آخرین فیلمهای «جی ساندریچ» است که شهرت اصلی‌اش را مدیون کارهای تلویزیونیش میباشد او با حدود ۲۰ سال سابقه کار در سینما فیلمهایش از تعداد انگشتان دست تجاوز نمیکند. فیلمساز در این فیلم به یاری یک سناریوی خوب به هجو جماعت آمریکایی ومسائل شهری میپردازد وروی‌همرفته یک فیلم تماشایی به دست میدهند.

## فوتبال

ساعت ۲۳ برنامه تلویزیون یک به پخش نوار مسابقه فوتبال بین تیمهای برزیل وپرو که در جریان مسابقات فوتبال جام جهانی آرژانتین ضبط شده اختصاص پیدا کرده است. سیمای ایران تا پایان برگزاری مسابقات فوتبال جام جهانی پنج مسابقه را مستقیما وبقیه را از طریق نوار ضبط شده پخش میکند. فردا در ساعت ۲۱/۴۵ نوار مسابقه ما بین تیمهای اتریش وهلند پخش خواهد شد.

## روز خشم

روز خشم عنوان فیلم سینمایی بعد از ظهر فردا است که در ساعت ۱۵/۳۰ از تلویزیون یک پخش میشود. روز خشم یک فیلم وسترن ماجرایی است که هارمون جونز آنرا کارگردانی کرده ومحصول سال ۱۹۵۶ است. فیلم های بعد از ظهر جمعه معمولا تا کنون چه از نظر کیفی ویا حتی دارا بودن جنبه های سرگرم کننده چندان چنگی به دل نمیزده اند، چقدر بهتر است اگر در انتخاب فیلمهای این ساعت دقت بیشتری بعمل بیاید تا تماشاگر مجبور نشود از سر ناچاری وبیکاری روز جمعه چشم بر صفحه تلویزیون بدوزد.

## اصالت والتون ها

«اصالت» نام فیلم فردای مجموعه خوب وتماشایی «والتون» ها است که در ساعت ۱۸/۰۵ از سیمای ایران پخش میشود.

والتونها بخاطر داشتن سوژه های اجتماعی وانسانی از مجموعه های بسیار آموزنده تلویزیون برای سنین مختلف تماشاگران محسوب میشود.

## «راکفورد» دوست داشتنی

شاید بتوان کاراگاه راکفورد رادوست داشتنی ترین کاراگاه تلویزیونی دانست چراکه این سریال به‌سبب دارا بودن نوعی بیان طنز آمیز که زاده ی خصوصیات وروابط دو شخصیت اصلی این مجموعه یعنی جیم راکفورد وپدرش است تا حد بسیاری موفق میگردد تا در مقایسه با سریال های مشابه خشونت را تعدیل کند ودر لابلای ماجراهای پلیسی، روابط انسانی پدر وپسر را نیز بگونه ای جذاب مطرح سازد. شاید بتوان علت جذابیت راکفورد را در تشابهات ووابستگی های او با کاراگاهان استخواندار سینمای کلاسیک هالیود بحساب آورد وآن شوخ طبعی خاص وظریفی که کاراگاهان امروزی تلویزیون بالکل فاقد آنند وجای آن را خشونت محض پر کرده است. بازی خوب جیمزگارنر به نقش راکفورد از امتیازات این مجموعه بحساب میاید. فردا ساعت ۲۲/۳۰ ماجرای این هفته راکفورد بنام «قرار داد قطعی» از تلویزیون یک.

از شمشیر ساکت آویخته بر دیوار باید ترسید خون را میشناسد...

فیلمی از:

مسعود کیمیائی

سفر سنگی

از صبح سه شنبه ششم تیرماه در سینماهای ممتاز ۴ ستاره

****

ریولی ـ کاپری ـ امپایر

سرآغاز فصل سینمائی

یک فیلم جنجالی

یک فیلم هشدار دهنده به خانواده‌ها

از امشب فقط در

سینما پولیدور

دختر زنده بگور

ایاز مردی که دختر بچه سیزده ساله‌ای را ربوده و پس از فریب او را کشته است ـ چرا؟...

گلباجی زنی که بخاطر هوی و هوس شوهرش را کشته است. زنی که خودش را مادر نامیده ولی بخاطر خوش‌گذرانی همه چیز را زیر پای میگذارد ـ چرا؟...

داریوش وجدانی

مردی که بخاطر پول کودک معصومی را ربود و او را با فجیع‌ترین وضعی کشت ـ چرا؟...

● اعترافات تکان دهنده یک قاتل که دختری را پس از فریب کشته است ـ چرا؟...

● چهار سرنشین یک اتومبیل میخواستند به زنی بیگناه تجاوز کنند ـ چرا؟...

شما هر روز چنین مطالبی را یا در روزنامه‌ها میخوانید و یا از دهان دیگران میشنوید

پس تماشا کنید فیلم

دختر زنده بگور را

فیلمی بی‌پروا و تکان دهنده و حقایقی از نسل امروز

محصولی از سینمای امریکا

جنگ ستاره ها

را با هیچ فیلم دیگری نمیشود مقایسه کرد

اثری بیسابقه که فقط در امریکا ۲۳۰ میلیون دلار فروش داشته است

از صبح سه شنبه ۶ تیرماه در سینما شهرفرنگ

اولین سینمای ممتاز و ۴ ستاره ایران

****

۷۰ میلیمتری

باصدای استریوفونیک ۶ باندی

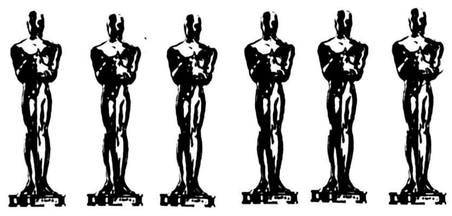

برنده ۶ جایزه اسکار

جنگ ستاره ها

STAR WARS

با شرکت: مارک هـمیل ـ هـریسون فـورد

کـاری فیـشر ـ پیتر کوشینگ و الک گینس

کارگردان: جرج لوکاس ـ موزیک: جان ویلیامز ـ محصول فوکس قرن بیستم

رانندگی گرامی

توقف درسطح جاده اسفالت مثل آنست که کسی درمسیر سیل بایستد و بعداز سیل گلگی کند که چرا او را با خود برده، شما با سیل نروید و بهنگام توقفهای ضروری فقط درشانه خاکی جاده توقف کنید.

رانندگی گرامی

پشت سری همانقدر خطرناک است که روبروئی برای اینکه مواظب اوباشید آینه‌های اتومبیل خود را چنان تنظیم نمائید که کلیه حرکات اتومبیل پشت سری خود را ببینید.

سینما دریا

از این پس برگزیده‌ای از بهترین فیلمهای هندی را بمعرض نمایش میگذارد

اولین برنامه ـ از امروز

عروس مار

رنگی ایستمن کالر ـ باشرکت

سونیل دات ـ فیروزخان ـ جی تندرا ـ رخا ـ ممتاز ـ دینارای

فرح‌آباد ژاله ـ تلفن ۳۴۱۷۴۶

استقبال پرشور مردم از فیلم پرجذبه «بوی گندم» هم چنان ادامه دارد...

بوی گندم

با شرکت: فرزان دلجو ـ آیلین ویگن ـ شهرام شب پره و... ابی

در سینماهای مدرن و خانوادگی

شهرقشنگ و ...گلدیس

گیشه سینماهای فوق برای رزرو بلیط صبح ها آماده است

شهری زبل وناقلا زیاد دیده بودیم ولی امان ازوقتیکه یک دهاتی ناقلا پیدا بشه وبخواد دخترهای تپل مپل رو بتوربزنه...!!

سینما شهر تماشا

آغاز هفته دوم در

سینمای ممتاز ۴ ستاره ****

ماریزامل در فیلم رنگی

دهاتی ناقلا

با شرکت: دون باکی ـ سونیا ویویانی

«ایول نیول» جسورترین مرد روی کره زمین... مردی که خطر مرگ برایش مفهومی ندارد و با موتورسیکلت خود چنان کارهای محیر العقولی میکند که انسان حیران میماند... و اینک برای اولین بار در نخستین فیلم سینمائی خود شما را بدیدن عملیات اعجاب آورش دعوت میکند

از امشب فقط در

سینما کاپری

سینمای ممتازه ۴ ستاره ****

۱۰ ثانیه تا مرگ

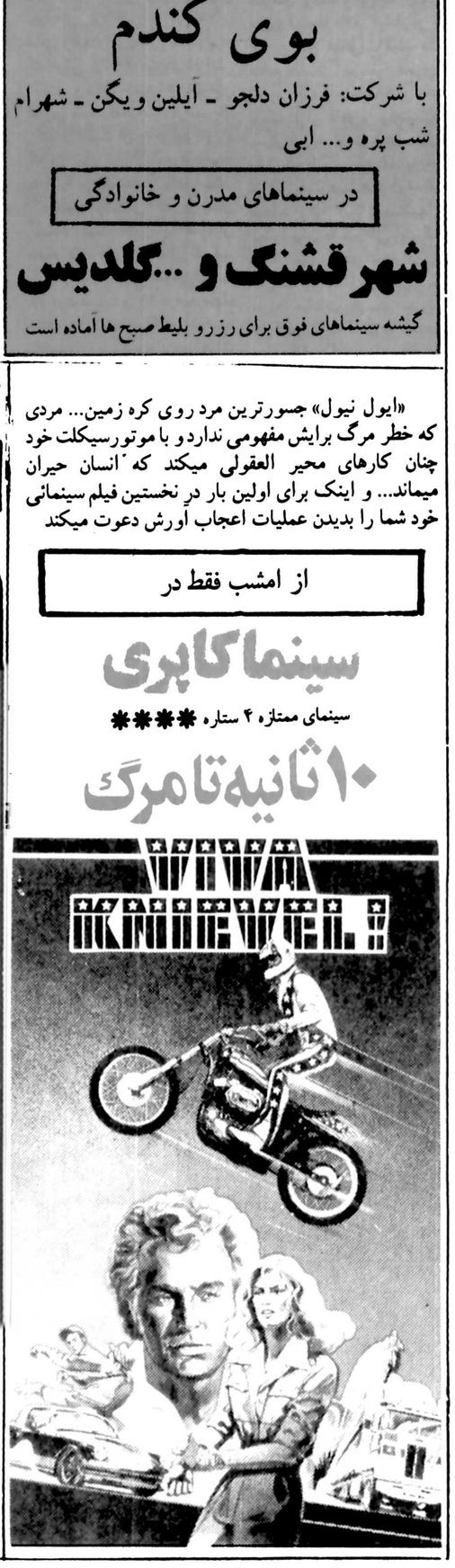


نیازمندیهای روزنامه اطلاعات تلفنی آگهی می پذیرد

املاک و مستغلات ۳۱۱۲۳۰ـ۳۱۱۲۲۹

# برنامه سینماها

نمایش فیلمهائیکه با علامت (×) مشخص شده برای اشخاص کمتر از ۱۸ سال ممنوع است

* ارواره های کوسه ـ رنگی ـ رابرت شا
تخت جمشید (۶۵۲۵۵۰) ۱۱ـ ۱ـ ۳ـ ۵ـ ۷ـ ۹

* بلوغ زودرس ـ سینما سکوب رنگی
کسری (۸۲۶۹۳۹) ۱۵/۳۰ـ ۲ـ۴ـ۶ـ ۸ـ ۱۰

* بیگناه و سرگردان ـ رنگی ـ راجنیژالمار ـ مالاسینا
همای (۳۱۱۶۶۹) ۹ـ ۱۱ـ ۱ـ ۳ـ ۵ـ ۷ـ ۹

* بلوجین ـ رنگی ـ گلوریا گیدا
پلازا (۶۴۴۲۵۵) ۹ـ۱۱ـ۱ـ ۳ـ۵ـ۷ـ۹

* بتی غول قرن بیستم ـ رنگی ـ فونیکس گرانت
امپایر (۸۹۳۹۴۲) ۱۱/۱۵ ـ ۱/۳۰ـ ۳/۳۰ـ ۵/۳۰ـ ۷/۳۰ـ ۹/۴۵
دیانا (۶۴۷۳۶۵) ۱۱ـ ۱ـ ۳ـ ۵/۱۵ ـ ۷/۳۰ـ ۹/۳۰

* بوی گندم ـ فرزان دلجو ـ آیلین ویگن ـ شهرام شب پره ـ ابی
شهر قشنگ (۶۴۷۷۷۷) ۱۱ـ ۲/۳۰ـ ۵ـ ۷/۳۰ـ ۱۰
گلدیس (۶۲۸۷۱۳) ۱۱ـ ۲ـ ۴/۳۰ـ ۷ـ ۹/۳۰

* بزرگترین ماجرای تارزان ـ زیبای پنجه طلائی
فلور (۵۲۸۰۹۶) ۱۰ـ ۱۲ـ ۲ـ ۴ـ ۶ـ ۸ـ ۱۰

* پسراژدها ـ سینما سکوپ ـ رنگی
تاج (۳۱۳۸۶۴) ۱۰ـ ۱۲ـ ۲ـ ۴ـ ۶ـ ۸ـ ۱۰

* پسر بچه ـ طبقه اشراف ـ چارلی چاپلین
دیاموند (۸۲۸۴۰۰) ۱۱/۱۵ـ ۱/۴۵ـ ۳/۳۰ـ ۵/۳۰ـ ۷/۳۰ـ ۹/۴۵

* پسر شش میلیون دلاری ـ سینما سکوپ رنگی ۹/۳۰
نپتون (۷۶۰۱۳۶) ۹/۳۰ـ ۱۱/۳۰ـ ۱/۳۰ـ ۳/۳۰ـ ۵/۳۰ـ ۷/۳۰ـ

* پرستو های عاشق ـ لیلافروهر ـ وفا ـ نسرین قدیری
مولن روژ (۷۵۲۹۲۹) ۹ـ ۱۱ـ ۱ـ ۳ـ ۵ـ ۷ـ ۹
اروپا (۳۰۳۱۷۹) ۱/۳۰ـ ۲/۳۰ـ ۴/۳۰ـ ۶/۳۰ـ ۸/۳۰
میامی (۷۵۴۳۲۹)۹ـ ۱۱ـ ۱ـ ۳ـ ۵ـ ۷ـ ۹
شهوند (۳۵۴۰۴۰) ۱/۳۰ـ ۲/۳۰ـ ۴/۳۰ـ ۶/۳۰ـ ۸/۳۰
سیلوانا (۳۶۳۷۷۷) ۹ـ ۱۱ـ ۱ـ ۳ـ ۵ـ ۷ـ ۹
المپیا (۵۲۶۷۹۷) ۹ـ ۱۱ـ ۱ـ ۳ـ ۵ـ ۷ـ ۹
توسکا (۵۲۶۵۴۴) ۹ـ ۱۱ـ ۱ـ ۳ـ ۵ـ ۷ـ ۹
پاسارگاد (۳۴۲۷۸۲) ۱/۳۰ـ ۲/۳۰ـ ۴/۳۰ـ ۶/۳۰ـ ۶/۳۰
کیهان (۵۳۶۴۶۰) ۱۰ـ ۱۲ـ ۲ـ ۴ـ ۶ـ ۸ ۹/۳۰
مازستیک (۶۶۸۴۶۱) ۱۱/۳۰ـ ۱/۳۰ـ ۳/۳۰ـ ۵/۳۰ـ ۷/۳۰ـ
آستارا (۲۷۴۰۲۲) ۱۰/۳۰ـ ۲/۳۰ـ ۴/۳۰ـ ۶/۳۰ـ ۸/۴۵

* تجربه های امانوئل ـ سامی فری
آتلانتیک (۸۹۷۱۷۱) ۱۱/۳۰ـ ۱/۳۰ـ ۳/۳۰ـ ۵/۳۰ـ ۷/۳۰ـ ۹/۳۰

* جولیا ـ جین فوندا ـ ماکزیمیان مثل
شهرقصه (۶۲۷۲۹۰) ۱۱ـ ۲ـ ۴ـ ۶ـ ۸ـ ۱۰

* چهار مرد بی آرام ـ سینما سکوپ رنگی
دروازه طلائی (۳۵۲۱۶۰) ۱۰ـ ۱۲ـ ۲ـ ۴ـ ۶ـ ۸ـ ۱۰

* حیدر ـ فردین
راله (۳۴۴۱۶۰) ۱۰/۳۰ـ ۱۲/۳۰ـ ۲/۳۰ـ ۴/۳۰ـ ۶/۳۰ـ ۸/۳۰

* حریف ـ نخاله ها جنگ نمیکنند
البرز (۳۰۴۲۵۸) ۸/۳۰ـ ۱۲ـ۳/۳۰ـ ۷ـ۸/۳۰

* خشم کوماندو ـ سینما سکوپ رنگی
سهیلا (۳۱۶۴۲۴) ۱۰/۳۰ـ ۲/۳۰ـ ۴/۳۰ـ ۶/۳۰ـ ۸/۳۰
مردا (۷۵۳۳۸۲) ۹ـ ۱۱ـ ۱ـ ۳ـ ۵ـ ۷ـ ۹
ری (۵۲۲۵۷۸) ۹ـ ۱۱ـ ۱ـ۳ـ۵ـ۷ـ۹

* دزد عاشق ـ رنگی ـ راج کمار ـ شارمیلاتاگور
حافظ (۳۹۱۰۷۴) ۱۰/۳۰ـ ۲/۳۰ـ ۴/۳۰ـ ۶/۳۰ـ ۸/۳۰

* دهاتی ناقلا ـ رنگی ـ ماریزامل
شهر تماشا (۹۲۸۶۸۶) ۱۱/۳۰ـ ۳ـ۵ـ۷/۱۵ـ ۹/۳۰

* دست چپ مرگ ـ گرگ سیاه و یکرود
نادر (۳۱۴۷۹۵) ۹ـ ۱۱ـ ۱ـ ۳ـ ۵ـ ۷ـ ۹

* دختر زنده بگور ـ رنگی ـ سوزان سنت
پولیدور (۸۹۲۷۳۱) ۱۱/۳۰ـ ۱/۳۰ـ ۳/۳۰ـ ۵/۳۰ـ ۷/۳۰ـ ۹/۳۰

* ریولوبو ـ سینماسکوپ رنگی
قطرطلائی (۷۵۹۶۲۴) ۹ـ۱۱ـ۱ـ ۳ـ۵ـ۷ـ۹

* شش ژاندارم فضولباشی ـ رنگی ـ لوئی دوفونس ۹/۴۵
شهر فرنگ (۶۲۷۶۲۸) ۱۱/۱۵ـ ۱/۱۵ـ ۳/۱۵ـ ۵/۱۵ـ ۷/۳۰ـ

* عشق من آگاتا ـ
شهر نمایش (۳۱۹۸۸۴) ۹ـ۱۱ـ ۱ـ۳ـ۵ـ ۷ـ۹

* عروس مار ـ هندی
شهناز ( ۷۵۴۶۲۶) ۱۰ـ۱۲ـ ۲ـ ۴ـ ۶ـ۸/۳۰

* عشقهای اتشین ملوان ـ سارامایلز ـ کریس کریستوفرسون
رادیوسیتی (۶۴۳۳۲۰) ۱۱/۳۰ـ ۱/۳۰ـ ۳/۳۰ـ ۵/۳۰ـ ۷/۳۰ـ۹/۳۰

* عروس مار ـ رنگی ـ سونیل دات ـ فیروزخان
دریا (۳۴۱۷۴۵) ۹ـ ۱۱ ۱ـ ۳ـ ۵ـ ۷ـ ۹

* غرب چگونه تسخیر شد ـ ۷۰ میلیمتری استریوفونیک ۶ باندی
کریستال (۳۱۷۶۷۵) ۹/۳۰ـ ۱۲ـ ۲/۳۰ـ ۵ـ ۷/۳۰ـ ۹/۳۰

* فستیوال فیلمهای بهروز وثوقی
لاله (۵۴۱۲۸۲) ۹ـ ۱۱ـ ۱ـ ۳ـ ۵ـ ۷ـ ۹

* فستیوال فیلمهای بهروز وثوقی
چرخ فلک (۹۵۰۵۵۸) ۹ـ ۱۱ـ ۱ـ ۳ـ ۴ـ ۷ـ ۹

* قطار سریع السیر فن‌راین ـ رنگی فرانک سیناترا
گلدن سیتی (۶۶۳۲۶۹) ۱۱/۳۰ـ ۳/۳۰ـ ۵/۳۰ـ ۷/۳۰ـ ۹/۴۵

* قصاب باشی ـ نورمن ویزدم
ریولی (۷۵۷۷۷۷) ۱۱/۳۰ـ ۱/۳۰ـ ۳/۳۰ـ ۵/۳۰ـ ۷/۳۰ـ۹/۳۰

* قهرمانان خارطوم ـ رنگی
رکس (۳۱۸۲۴۲) ۱۰/۳۰ـ۲/۳۰ـ ۴/۳۰ـ ۶/۳۰ـ ۸/۳۰
رویال (۸۲۹۷۸۵) ۱۰ـ۱۲ـ ۲ـ۴ـ ۶ـ۸ـ۱۰

* کراش ـ سینما سکوپ رنگی
سانترال (۹۲۸۶۸۶) ۹ـ ۱۱ـ ۱ـ ۳ـ ۵ـ ۷ـ ۹/۱۵

* گزارش ـ شهره آغلاشلو
سینه موند (۶۴۸۳۲۲) ۱۱ـ۳ـ۵ـ۷ـ۹

* لیدی کارولین لمب ـ رنگی ـ ساراماپلز
بولوار (۶۵۵۲۹۲) ۱۱/۳۰ـ ۱/۳۰ـ ۳/۳۰ـ ۵/۳۰ـ ۷/۳۰ـ ۹/۳۰

* ماجرای نیمروز ـ گاری کوپر ـ گریس کلی
پارامونت (۶۴۸۳۲۱) ۱۱/۱۵ـ ۱/۳۰ـ ۳/۳۰ـ ۵/۳۰ـ ۷/۳۰ـ۹/۳۰

* وحشی آرام ـ رنگی ـ ویلیام اسمیت
متروپل (۳۱۹۴۱۰) ۹ـ ۱۱ـ ۱ـ ۳ـ ۵ـ ۷ـ ۹
پانوراما (۳۴۴۲۵۵) ۹ـ ۱۱ـ ۱ـ ۳ـ ۵ـ ۷ـ ۹

* ورق برنده ـ رنگی ـ سونیل دات ـ سارابانو
مارلیک (۹۶۳۶۱۶) ۹ـ ۱۱ـ ۱ـ ۳ـ ۵ـ ۷ـ ۹

* همشکل ـ رنگی ـ راجش کانا
ایفل (۳۱۱۴۷۷) ۱۰ـ۱۲ـ۲ـ۴ـ۶ـ۸ـ۱۰
ارانوس (۵۲۹۷۱) ۱۱ـ ۱ـ۳ـ۵ـ۷ـ۹

* هوسهای خفته ـ رنگی ـ فیلیپ لروی
ب.ب (۸۲۹۶۴۱) ۱۰ـ ۱۲ـ ۲ـ ۴ـ ۶ـ ۸ـ ۱۰

* همراهان ـ بیک ایمانوردی ـ سعید راد
ایران (۳۱۶۴۲۴) ۱۰/۳۰ـ ۲/۳۰ـ ۶/۳۰ـ ۸/۳۰
سایتا (۳۵۲۴۴۲) ۹ـ ۱۱ـ ۱ـ ۳ـ ۵ـ ۷ـ ۹
تیسفون (۹۵۸۸۸۲) ۱۰ـ ۱۲ـ ۲ـ ۴ـ ۶ـ ۸ـ ۱۰
پرسپولیس (۵۸۱۰۸۳) ۱۰ـ ۱۲ـ ۲ـ ۴ـ ۶ـ ۸
کارون (۹۵۵۱۶۵) ۱۰ـ ۱۲ـ ۳ـ ۵ـ ۷ـ ۹

* ۴ سرنوشت شوم ـ رنگی ـ فابیوتستی
آسیا (۶۴۲۹۰۹) ۱۱ـ ۱ـ ۳ـ ۵ـ ۷ـ ۹/۱۵
پاسفیک (۷۵۳۳۱۱) ۱۱/۳۰ـ ۱/۳۰ـ ۳/۳۰ـ ۵/۳۰ـ ۷/۳۰ـ ۹/۳۰

* ۱۸ ساله گریزپا ـ رنگی ـ انتونیو ساباتو
ادئون (۳۶۸۱۱۸) ۹ـ۱۱۱ ۱ـ۳ـ۵ـ۹۷

* ۱۰ ثانیه تا مرگ ـ رنگی ـ ایولاکیتول
کاپری (۹۲۸۴۰۱) ۱۱ـ ۱ـ ۳ـ ۵ـ ۷ـ ۹

کریستال: غرب چگونه تسخیر شد

رنگی ـ ۷۰ میلیمتری ـ استریوفونیک ۶ باندی

# اطلاعیه سازمان سنجش آموزش کشور

درباره

## شناسائی رشته های تحصیلی دانشگاهها و موسسات آموزش عالی کشور

سازمان سنجش آموزش کشور
مرکز بررسیهای آموزشی
نشریه شماره ۱۵

آموزش عالی در ایران

شناسایی رشته های آموزش عالی کشور

کتاب دوم

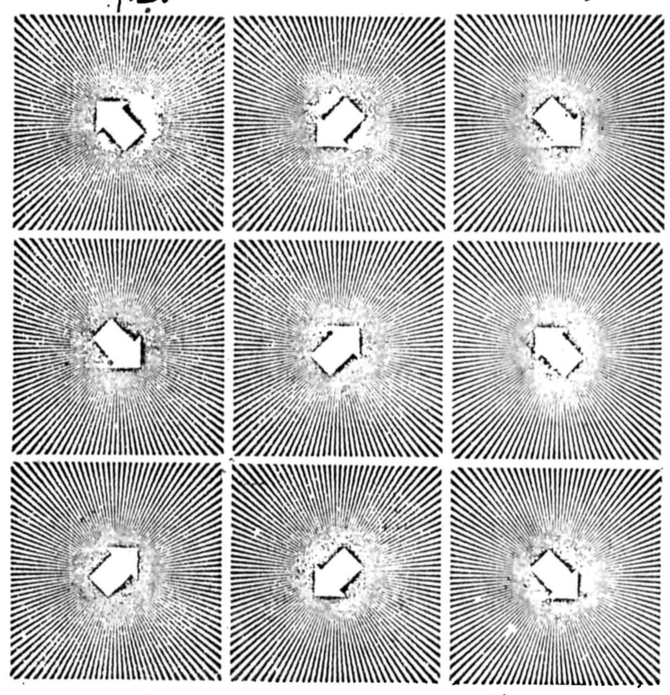

انتشارات سازمان سنجش آموزش کشور — آذرماه ۲۵۳۶

سازمان سنجش آموزش کشور به منظور آشنائی بیشتر علاقه مندان و داوطلبان ورود به آموزش عالی سال ۲۵۳۷ با رشته های تحصیلی موجود در دانشگاه ها و موسسات آموزش عالی کشور مبادرت به انتشار دومین کتاب « شناسائی رشته های آموزش عالی کشور » ( کتاب دوم از مجموعه آموزش عالی در ایران) به قطع وزیری و در ۵۵۰ صفحه کرده است.

در این کتاب به دنبال شرح کوتاهی از هدف های آموزشی هر رشته، محتوای برنامه آموزشی، فراوانی، نام و محل جغرافیائی دانشگاه یا موسسه آموزش عالی که تا پایان سال تحصیلی ۳۶ـ۲۵۳۵ سطوح مختلف آن رشته دائر بوده است، وزمینه های ادامه تحصیل و فرصت های شغلی و بازار کار دانش آموختگان ذکر شده است. این کتاب در کلیه کتابفروشی های کشور به بهای هر جلد ۲۵۰ ریال در اختیار علاقمندان می باشد.

م الف ۶۶۶۸ سازمان سنجش آموزش کشور


# موزه زنجان افتتاح شد

طی مراسمی با حضور استاندار زنجان، معاون پژوهشی وزارت فرهنگ و هنر و جمعی از شخصیت های محلی موزه زنجان افتتاح شد. این موزه که به کوشش اداره کل موزه ها و اداره فرهنگ و هنر زنجان تاسیس شده، در برگیرنده، هنر های سنتی و بومی این استان تاریخی است. هدف از ایجاد این موزه، حفظ هنر های محلی و سنتی منطقه است که بیم آن میرفت به فراموشی سپرده شود.

در این موزه علاوه بر کاشی های زیبایی که از دوران گذشته در زنجان بدست آمده، غرفه هایی از هنر های دستی زنجان همانند ظروف سفالی، مفرغی، مللله کاری، چاقو سازی، و دیگر هنر های اقلیمی، به نمایش درآمده است.

علاوه بر این، بخشی از موزه را گلیم ها و خورجین های نفیس بافت زنجان، تشکیل می دهد. در مراسم گشایش موزه استاندار یادآوری کرد که کمیته‌ای را مامور بررسی مشکلات هنرمندان سنتی استان کرده است. وی افزود:

ـ با توجه به پیشینه تاریخی زنجان و وجود گنبد معروف سلطانیه در این شهر، ایجاد موزه زنجان می تواند بطور مؤثری، در حفظ میراث های فرهنگی و تاریخی منطقه سودمند باشد.

# وزیر فرهنگ و هنر در سیستان و بلوچستان

وزیر فرهنگ و هنر برای بازدید از طرحهای دردست اجرای این وزارتخانه در سیستان و بلوچستان وارد زاهدان شد و باتفاق استاندار این استان بشهر مرزی خاش رفت و کتابخانه دردست ساختمان شهر را مورد بازدید قرار داد.

یهلبد هنگام بازدید از کتابخانه دستور داد برای اداره امور کتابخانه از افراد محلی استفاده شود. وی آنگاه باتفاق استاندار سیستان و بلوچستان عازم بمپور شد و کتابخانه آن شهر را نیز بازدید کرد.

پهلبد و همراهان پس از بازدید از بمپور وارد ایرانشهر شدند و از بیمارستان شیروخورشید این شهر بازدید کردند، دراین بازدید وزیر فرهنگ و هنر دستور داد اداره فرهنگ و هنر ایرانشهر بساختمان بزرگتری منتقل شود.

مهرداد پهلبد دراین سفر پس از گفتگو با کارمندان فرهنگ و هنر زاهدان از دانشسرای هنر و موزه منطقه زاهدان که در دست اتمام است بازدید کرد

# هنری میلر، مشت بازی می کند!

هنری میلر، داستان پرداز آمریکایی که کتاب «برهنگان و مردگان» او عنوان پرفروش ترین کتاب سال را به دست آورد، تصمیم گرفته است که برای تمدد اعصاب هنگام تحریر کتاب تازه‌اش با پسر ۱۴ ساله اش میکائیل، مشت بازی کند. موضوع کتاب تازه او مربوط است به جنایت درآمریکا، ناشر این کتاب، به عنوان پیش قسط حق تالیف و تحریر مبلغ پنج میلیون دلار به میلر پرداخته است

# کجا برویم

## نمایشگاه

**نقاشی های حسین نوری**
نگارخانه مس ـ خیابان پهلوی ـ مقابل سینما اتلانتیک ـ کوچه هراز ـ شماره ۷ (۵ تا ۸ بعد از ظهر

**نقاشی های «طلبعه کامران»**
نگارخانه سیحون ـ خیابان وزراء ـ خیابان چهارم (۹ تا ۱۳ و ۱۷ تا ۲۰)

**آثار نقاشان امپرسیونیست**
نگارخانه سولیوان ـ خیابان دانشگاه (۱۷ تا ۲۰)

**نقاشی های محمد باقرآقامیری**
خانه آفتاب ـ روزولت ـ مقابل دانشسرایعالی (۹ تا ۱۲/۳۰ و ۱۶ تا ۱۹/۳۰)

**آثار «سعدی افرازه»**
نگارخانه سبز ـ خیابان پهلوی ـ بالاتر از پارک شاهنشاهی ـ خیابان امانیه بلاک ۱۵

**آثار نقاشی «شهاب موسول زاده»**
«نگارخانه تخت جمشید» ـ خیابان تخت جمشید، نبش بندر پهلوی شماره ۳۰ ( از ۳ الی ۱۷ خردادماه ـ ۹ تا ۱۲ و ۴ تا ۸ بعد از ظهر)

**آثار ناصر اویسی**
نگارخانه شیخ ـ عباس آباد بخارست ـ خیابان هستم ـ (۹ تا ۱۲ و ۱۷ تا ۲۰)

**نقاشی‌های محسن جمال**
تهران گالری ـ خیابان عباس اباد ـ چهار راه قصر ـ شماره ۹ ـ طبقه چهارم (۱۷ تا ۲۰)

**معماری صد ساله رم**
دانشکده هنر های تزئینی ـ خیابان پهلوی ـ بالاتر از تخت جمشید (۸ تا ۱۲ و ۱۷ تا ۲۰)

**طرحهای سرگنی آیزنشتاین**
شاهرضا ـ چهار راه پهلوی ـ تئاتر چهار سو

**آثار نقاشی گروهی**
فصل هاویادها ـ خیابان تخت طاووس میرعماد ـ خیابان یازدهم. پلاک ۲۶ (۱۰ تا ۲۰).

**آثار عکاسی دانشجویان دانشگاه صنعتی آریامهر**
نگارخانه نقش ـ میدان کندی ـ ضلع جنوبی ـ (۱۷ تا ۲۰)

**نقاشی های آزیتاغفوری**
نگارخانه آزاد ـ عباس آباد ـ اندیشه ۲ـ پلاک ۷۳ـ (۱۰ تا ۱۸)

**نقاشی های نصرت الله مسلمیان**
شیراز ـ نگارخانه وصال.

**آثار گرافیک و نگاره های آینه**
نوشین و میترا فرشاد ـ نگارخانه مهرشاه ـ آپادانا ـ نبش نوبخت (۹ تا ۱۲ و ۱۶ تا ۲۰)

**نقاشی های داود امدادیان**
نگارخانه ایران ـ عباس آباد ـ وزراء خیابان بخارست ـ خیابان هیجدهم

## موزه

**مرکز فرهنگی و هنری رضا عباسی**
خیابان کورس کبیر ـ روبروی هتل بین المللی ـ (۱۰ تا ۱۲ و ۳ تا ۶) بعد از ظهر ها ـ (سه شنبه ها تعطیل است)

**هنر های تزئینی**
بلوار کریمخان زند ـ (۹ تا ۱۶ و ۱۵ تا ۲۰)

**سلسله پهلوی**
خیابان پهلوی ـ کاخ مرمر ـ (۹ تا ۱۶)

**خزانه جواهرات سلطنتی**
بانک مرکزی ـ (۱۵/۳۰ تا ۱۸)

**موزه هنر های معاصر**
خیابان امیرآباد ـ پارک فرح ـ (۱۱ تا ۲۰)

**ایران باستان**
خیابان قوام السلطنه ـ (۹ تا ۱۳ و ۱۵ تا ۱۸)

**شهیاد آریامهر**
میدان سهباد ـ (۹ تا ۱۶)

**کاخ گلستان**
میدان ارک ـ (۹ تا ۱۲ و ۱۵ تا ۱۷)

**هنر های ملی**
میدان بهارستان ـ (۹ تا ۱۶)

**فرش**
امیرآباد شمالی ـ جنب پارک فرح ـ (۱۰۱ تا ۱۸) بازنشنا روز های سنبه

## تئاتر

**ترس و نکبت رایش سوم**
نوشته: برتولت برشت
کارگردان: ناصر یوسفی
کارگاه نمایش دانشکده هنرهای زیبا ـ دانشگاه تهران
سروع ۸ بعد از ظهر ـ جمعه ها ۵ بعد از ظهر

## فیلم

**«بادصبا» ـ ساخته لامورین**
اثری از سینمای فرانسه ـ انجمن سینمای جوان ایران ـ پهلوی ـ سه راه اریامهر ـ خیابان بوعلی سینا شماره ۴ـ

**سی زونه بانسی مرده است**
نوسنه: اتول فوگارد
کارگردان: رکن الدین خسروی
خانه نمایش ـ میدان فردوسی ـ کوچه پارس
شماره ۳۲

**آهنگهای درخواستی و زنده بگور...**
تئاتر چهار سو ـ چهار راه پهلوی ـ پارک ولیعهد (اجرای این نمایش تا ۵ خرداد ماه ادامه دارد) سروع ۷½ بعد از ظهر و جمعه ها ۵ بعد از ظهر

# فال فردای شما

**فروردین** ♈
ممکن است در دریافت نامه‌ای که انتظارش را دارید چند روز تاخیر شود، اما از این لحاظ نگران نشوید.

**اردیبهشت** ♉
چند روز است که مسئله‌ای خاص فکر شمارا نگران کرده است، صبرکنید تا کارها خود بخود حل شود.

**خرداد** ♊
اگر در کارهای روزانه خود تحولی ایجاد کنید، مطمئن باشید که موجب آرامش شما خواهد شد

**تیر** ♋
دوستانی دارید که باید برای دوام دوستی با آنها کوشش و تلاش کنید.

**مرداد** ♌
عشق و زندگی سرنوشت تازه‌ای را برای شما رقم میزند، بانتظار روزهای آینده باشید

**شهریور** ♍
روزهائی توام با شادی و هیجان در انتظار شما است، سعی کنید قدر این روزها را بشناسید

**مهر** ♎
رویدادی فکر شما را بگذشته میبرد، اما تاسف خوردن بآنچه گذشته است سودی ندارد، بفکر آینده باشید.

**آبان** ♏
مسئولیت تازه‌ای بشما پیشنهاد میشود، برای پذیرفتن این مسئولیت زیاد شتاب نکنید

**آذر** ♐
اگر ازدواج کرده‌اید، در روابط شما با خانواده همسرتان بهبود بیشتری پیدا میشود.

**دی** ♑
برای روزهای تعطیل برنامه تنظیم کنید و از فرصت‌ها برای استراحت بیشتر بهره بگیرید.

**بهمن** ♒
از جانب کسی، تقاضای وامی از شما میشود، اگر امکانهای مالی شما اجازه میدهد، به پاسخ او جواب مثبت بدهید.

**اسفند** ♓
تصمیم به تغییراتی در دکوراسیون خانه دارید، بهتر اینست که نخست امکانهای مالی خود را بررسی کنید بعد تصمیم بگیرید.

# جدول

ویژه ۹۹۴۳ — عادی ۱۲۲۶۵

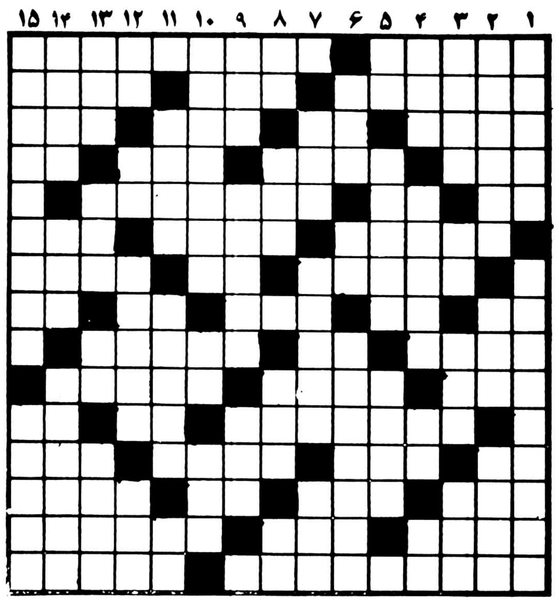

**افقی : ویژه**

۱ـ هرچه مصرفش بیشتر باشد نشان پیشرفت صنعت است ـ زمانی همه کاره اصطبل بود
۲ـ حالی به حالی شدن ـ از بادهای خطرناک ـ میوه ایست گرمسیری
۳ـ بخشندگی و جوانمردی ـ آب سفت شده ـ در غربت بیشتر می زنند ـ پیروز فرتوت
۴ـ کمترین مقدار ـ عملی است درآخر کار نقاشی اتومبیل ـ قوی و عصبی ـ تردستی درکار
۵ـ صفت عدد ـ تلخ ـ از مشروبات فرنگی
۶ـ نوعی بید است ـ درخور و شایسته ـ دستور غذا در رستوران
۷ـ بدسگالی کردن ـ تکان و جنبش ـ گاهی بدون آن به آب می زنند
۸ـ رایحه ـ صدای حشره ـ از شاعران معاصر ایران ـ با تخته روی هم میشود ـ شکوه از جدائیها دارد
۹ـ راست و درست گوینده ـ واحدی در وزن ـ پایان کار
۱۰ـ شهر طلاق در امریکا ـ وقتی که چنین باشد حاجتی به بیان نیست ـ ناراحتی و اندوه
۱۱ـ کنایه از مرد دلاور کرده اند ـ قهوه خارجی ـ از کارخانه های داروسازی
۱۲ـ اصل هرچیز ـ علت و دستاویز ـ سفال ـ مجلس شادی و طرب
۱۳ـ نازکی است و مربوط به قلب میشود ـ نا امیدی ـ نفس بلند ـ نان آور خانه
۱۴ـ دو دست عرب ـ از درندگان تیز چنگال ـ در وزارت راه خدمت میکند
۱۵ـ وابسته بحکومت ملی ـ مطرب به آواز بلند می خواند.

**عمودی : ویژه**

۱ـ فرشتگان ـ از انواع بیماری چشم
۲ـ کینه جو مرتب در پی آنست ـ کسیکه به او اندرز و سفارش شده باشد ـ پیش افتاده
۳ـ دانه ها و میوه ها ـ از ما بهتران ـ شهری در مازندران ـ پیچ و تاب
۴ـ واحد سنجش فشار الکتریسیته ـ رنج دیده و سختی کشیده ـ بلی به زبان انگلیسی ـ دهان پرنده
۵ـ توانائی ـ با بال چنین توان کرد ـ زبانی است و کامل ترین زبانش دانند
۶ـ وسیله کندن زمین ـ شکوه از جدائی ها دارد ـ نوعی انگور است
۷ـ سرشت و ذات ـ از خشخاش میگیرند ـ روز شنبه تازی
۸ـ گیاه شوره زار ـ پارچه ایست ـ وسط چیزی ـ واحدی در وزن
۹ـ از انواع پارچه کم بها ـ از تراژدی نویسان فرانسوی که رقیب کورنی بود ـ وسعت عیش و فراوانی رزق
۱۰ـ یکی از سبک‌های ادبی ـ اراده ـ شهری در ایران
۱۱ـ دسته‌ای از مردم ـ نوعی برش در حاشیه لباس ـ اسب ترکی
۱۲ـ برادر تازی ـ درخت زبان گنجشک ـ اشک به دیده دارد ـ قسمت و سهم
۱۳ـ گاهی باتب آید ـ حافظه ـ از برآمدگیهای زمین ـ با «باد» که اید کلمه ایست در مقام بی علاقگی نسبت به چیزی
۱۴ـ آرزوها ـ قسمتی از پا ـ خوش سخن و فصیح کلام
۱۵ـ از معروفترین تیم های فوتبال اروپا ـ برای پرتاب موشک برعکس می شمارند.

**افقی : عادی**

۱ـ شهری که به گدا پروری معروف است ـ گلی است
۲ـ خوب شدن زخم ـ گاهی دو رو میشود ـ رخساره و صورت
۳ـ معشوقه ـ تردستی درکار ـ حجمی در هندسه ـ صفت یخ است
۴ـ از نزدیکان پدری ـ زمین بی آب و علف ـ گاهی جان به لب میرساند ـ حرف ندا
۵ـ علامت جمع ـ اگر ـ از خیابانهای قدیمی تهران
۶ـ اگر جان در راه وطن دهد چه عجب ـ از همسران ابراهیم نبی ـ دارائی
۷ـ دریای روبه مرگ ـ شراب ـ موش خرما
۸ـ بازپس دادن ـ گاهی از نهاد برآید ـ رنگی در زبان انگلیسی ـ حرف ندا ـ رنگی است
۹ـ از انواع نمایشنامه ـ از نواحی تهران ـ زخم دستکاری شده
۱۰ـ گاهی از خوشحالی درمیآورند ـ برپوست سوخته می زند ـ دردمند شدن
۱۱ـ خوشگذرانی ـ سوره‌ای در قرآن مجید ـ زمانی عاشقان گرفتار آن می شدند
۱۲ـ عددیست ـ خانه ـ گرزش را رستم داشت ـ آهنگی در موسیقی
۱۳ـ دیگر سرکشی نمی کند ـ دکان کنار خیابان ـ نفس بلند ـ امر به آوردن می کند
۱۴ـ سیاهرگ ـ میدانی در تهران ـ درآزادگیش شک نیست
۱۵ـ اثری از صادق هدایت ـ از مشهورترین شاعران قرن ششم.

**عمودی : عادی**

۱ـ یکی از حواس پنجگانه ـ معروفترین نویسنده انگلیسی که کتاب زندانی شیلون از آثار اوست
۲ـ گاهی دعایش را از مومن دارند ـ بانگ جرس ـ زخمی که کار دست آدم میدهد
۳ـ راه آهن شهری ـ از غزال خوشتر است ـ ریز از درشت جدا می کند ـ بزرگ و رهبر
۴ـ طناب ـ پافشاری کردن در انجام کاری ـ تکخال ورق ـ رود آرام
۵ـ علامت جمع ـ خرده فلز ـ سرپیچی کردن
۶ـ از او داستانهای با مزه‌ای تعریف می کنند ـ بچه به دنیا آوردن ـ پایتخت کشور ونزوئلا
۷ـ مادر بره ـ درویش چنین است ـ شهر مشهور بی درو پیکر
۸ـ فلزیست ـ واحد چهارپا ـ از معلولین است ـ حرفی در زبان فرانسوی
۹ـ تنهاست ـ زمین هموار ـ چین و چروک پوست بدن
۱۰ـ چندیست خانه اجاره میدهد ـ مادر ـ شهری در ایران
۱۱ـ چاشنی کره ـ مار در آنهم پرورش می یابد ـ تکخال ورق
۱۲ـ کافی است ـ بلی به زبان روسی ـ از گیاهان خورشی ـ جسم و تن
۱۳ـ انگشت بر بینی امر به سکوت می کند ـ خونها ـ نقش هنرپیشه ـ شاعر نوپرداز
۱۴ـ بزرگان ـ مهره‌ای در شطرنج ـ فراری شده
۱۵ـ معالجه با اشعه برق در پزشکی ـ با شوخی می کنند.

**حل جدول های شماره قبل**

## آگهی

هیئت مدیره سیمان گرگان و مازندران «شرکت سهامی عام» بنا باختیار مکتسب از مجمع عمومی فوق‌العاده مورخ ۲۵۳۶/۷/۳۰ بمنظور رفاه آن عده از سهامدارانی که تا موعد مقرر موفق بخرید سهام مورد حق تقدم خود نشده اند مهلت خرید سهام مزبور را تا آخر ساعت اداری روز ۲۵ تیر ماه ۲۵۳۷ تمدید می نماید.

هیئت مدیره سیمان گرگان و مازندران
«شرکت سهامی عام»

## اطلاعیه

چون جمعیت پیش آهنگان پیش کسوت تشکیل شده و نخستین اجتماع روز یکشنبه ۲۸ خرداد در باغ منظریه طی مراسمی برگزار خواهد شد. از عموم کسانیکه قبل از شهریور ۱۳۲۰ در فعالیت‌های پیش آهنگی شرکت داشته اند تقاضا میشود در صورت تمایل بادامه فعالیت درین برنامه تربیتی نشانی کامل خود را در تهران و شهرستانها کتبی یا تلگرافی بدبیر خانه جمعیت در سازمان ملی پیش آهنگی ایران اطلاع فرمائید تا دعوت نامه فرستاده شود./۱

رئیس سازمان و معاون وزارت آموزش و پرورش حسین بنائی.
آ ـ ۷۳۸۲

## آگهی دعوت مجمع عمومی عادی سالیانه شرکت، سهامی خاص ایران سویس

بدینوسیله از کلیه صاحبان سهام شرکت سهامی خاص ایران سویس دعوت میشود جهت شرکت درجلسه مجمع عمومی عادی سالیانه شرکت که ساعت پنج بعد از ظهر روز شنبه ۱۷ تیر ماه ۳۷ در محل شرکت واقع در خیابان پهلوی ـ دوراهی یوسف آباد ـ کوچه مجلسی شماره ۶۵ تشکیل میشود حضور بهمرسانند.

دستور جلسه

۱ـ استماع گزارش مدیر عامل و بازرس.
۲ـ تصویب ترازنامه و بیلان دوره عملکرد سال ۲۵۳۶.
۳ـ انتخاب هیئت مدیره و مدیر عامل و بازرسان.
۴ـ تعیین روزنامه کثیر الانتشار.
۵ـ بررسی در امور مالی شرکت و تعیین خط مشی آینده شرکت.
۶ـ تغییر پاره از مواد اساسنامه.

مدیر عامل شرکت سهامی خاص ایران سویس
آ ـ ۳۵۸۷


تنوع و تازگی

## در تورهای تابستانی ۲۵۳۷

المپیا OLYMPIA

نوع: مخصوص شما که برای جمعی از سه مسافرت دسته‌جمعی علاقه نشان میدهید.
تارگی: مخصوص شما که برای اولین بار میخواهید از یک مسافرت دلپذیر بهره‌مند شوید.

آژانس مسافرتی و جهانگردی المپیا

این دو اصل را با انتخاب بهترین‌ها به شما هدیه میکند.

آژانس مسافرتی و جهانگردی المپیا

تهران خیابان کاخ (اسپاهج) شماره ۱۴۱
تلفنهای ۶۵۹۷۹۰ ۵ ۶۵۳۳۲۴ و ۶۵۳۵۴۴ ۶۵۳۵۷۰ ۶۵۹۸۶۷

با تورهای تابستانی ۲۵۳۷ المپیا به تمام نقاط دنیا مسافرت کنید.



# آگهی

## قابل توجه شرکتها و اشخاص حقوقی

چون فرم اظهارنامه مالیاتی شرکتها و اشخاص حقوقی موضوع ماده ۸۳ قانون مالیاتهای مستقیم تغییر نموده است لذا باطلاع کلیه مودیان محترم مشمول ماده مزبور که از اول فروردین ماه ۲۵۳۶ شاهنشاهی مکلف به تسلیم اظهارنامه مالیاتی می‌باشند میرساند که برای دریافت فرم جدید اظهارنامه در تهران باداره کل مالیات برشرکتها وارث واقع در خیابان داورساختمان سابق گمرک و در شهرستانها به اداره امور اقتصادی و دارائی محل مراجعه فرمایند.

م الف ۱۷۴۷

اداره کل مالیات برشرکتها وارث



سفرهای شاد را با چراغهای گازی سفری «والور» آغاز کنید.

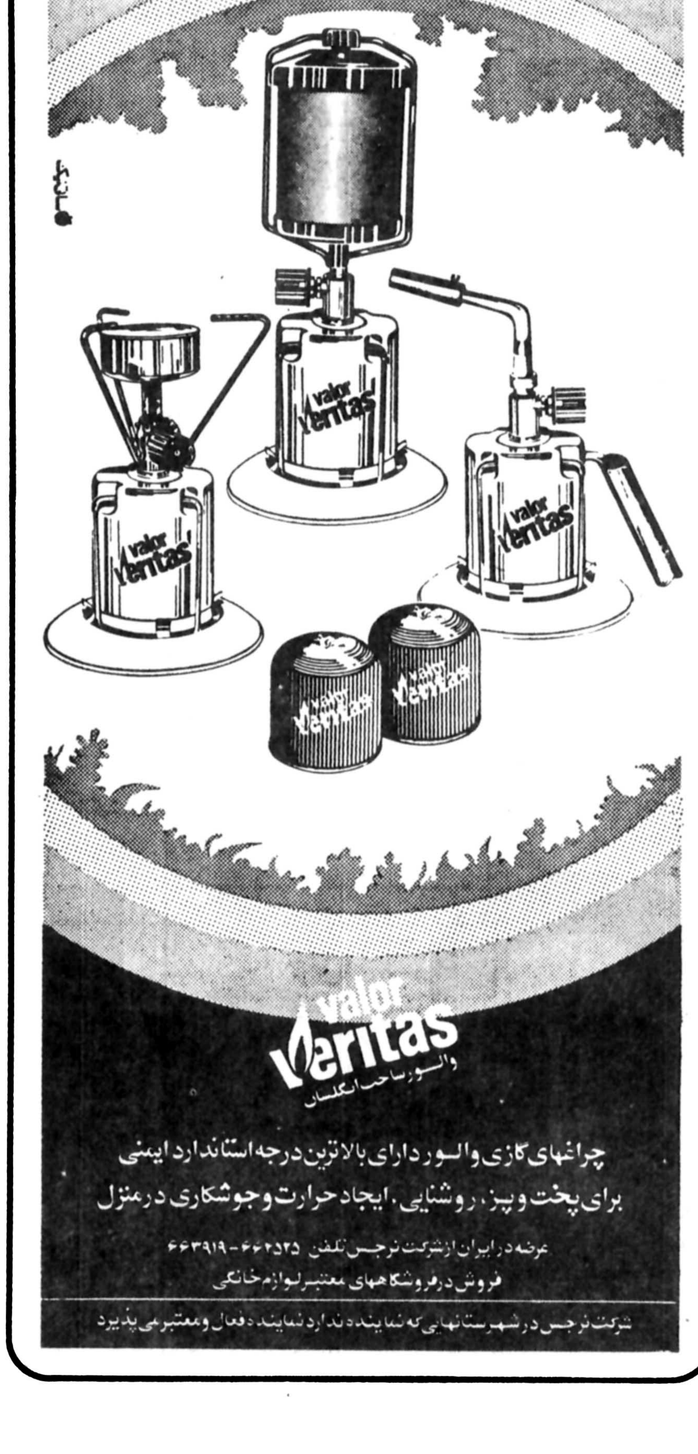


چراغهای گازی والور دارای بالاترین درجه استاندارد ایمنی برای پخت و پز، روشنایی، ایجاد حرارت و جوشکاری در منزل

عرضه در ایران از شرکت نرجس تلفن ۶۶۲۵۲۵ ـ ۶۶۳۹۱۹
فروش در فروشگاههای معتبر لوازم خانگی

شرکت نرجس در شهرستانهایی که نماینده ندارد نماینده فعال و معتبر می پذیرد

# تلویزیون

توجه: برنامه های زیر از سوی رادیو تلویزیون در اختیار ما قرار گرفته و روزنامه اطلاعات هیچگونه مسئولیتی در تغییرات احتمالی برنامه‌ها ندارد.

## پنج شنبه

سیمای ایران

۱۳:۰۰ اخبار
۱۳:۰۵ تفسیرقرآن
۱۳:۳۰ راز بقا
۱۴:۱۵ کانن
۱۵:۰۵ شهرهای ایران
۱۵:۵۵ ویرجینیائی
۱۷:۱۰ کودکان
۱۸:۳۰ مسابقه سه تا
۱۹:۰۰ دراستان ما
۱۹:۱۵ برنامه‌ای از گروه دهقان
۱۹:۳۰ هواپیمائی اسپنسر
۲۰:۳۰ اخبار
۲۰:۵۰ دنیای خبر
۲۱:۱۵ جشنواره جهانی فیلمهای موسیقی
۲۱:۳۰ منتخب فیلمهای ایران
۲۳:۰۰ مسابقه فوتبال

تلویزیون دوم

۱۹:۰۰ داستانهای قشنگ
۱۹:۰۵ دنیای والت دیسنی
۱۹:۳۵ مسابقات جام جهانی
۲۱:۳۰ اخبار
۲۲:۰۰ سینمای شب جمعه

تلویزیون بین‌المللی

۱۲:۰۰ شو گریپ ایپ
۱۲:۲۵ شو دپیوتی داوگ
۱۲:۵۰ آن ایام خوش گذشته
۱۳:۱۰ جعبه موسیقی
۱۳:۲۵ فیلم سینمائی
۱۴:۳۰ ورزش
۱۶:۰۰ خلاصه اخبار
۱۶:۰۵ راز بقا
۱۶:۳۵ دکتر
۱۷:۰۰ سوپرمن
۱۷:۲۵ ماجرا های پدر ادی
۱۸:۰۰ نگاهی به ایران
۱۸:۳۰ اخبار
۱۹:۰۰ دان اگوست
۱۹:۵۰ همه افراد خانواده
۲۰:۱۵ هشت تا بچه کافیه
۲۱:۱۰ با مامان میشیم سه تا
۲۱:۳۵ بیوگرافی
۲۲:۰۰ اخبار
۲۲:۱۵ فیلم سینمائی

## جمعه

سیمای ایران

۱۲:۰۰ اخبار
۱۲:۰۵ فیلم برای کودکان
۱۲:۳۰ مجله ورزشی
۱۴:۳۰ برنامه از شهرستانها
۱۵:۰۰ رویدادهای هفته
۱۵:۳۰ سینمای بعدازظهر
۱۷:۰۰ لورل و هاردی:
۱۷:۴۰ تارزان
۱۸:۰۵ والتونها «اصالت»
۱۹:۰۰ مسابقه پاسخ چیست
۱۹:۳۰ زن اتمی
۲۰:۳۰ اخبار
۲۰:۵۰ دنیای خبر
۲۱:۱۵ جشنواره جهانی
۲۱:۴۵ پخش مسابقه فوتبال
۲۳:۳۰ کاراگاه راکفورد

تلویزیون دوم

۱۷:۰۰ پهلوان کوچولوی
۱۷:۳۰ اسرار دریای سرخ
۱۸:۰۰ مسابقات جام جهانی فوتبال
۱۹:۴۵ رنگارنگ
۲۰:۳۰ در باره برنامه هفته
۲۰:۳۰ سونیچ (جوخه مرگ)
۲۱:۳۰ اخبار
۲۲:۰۰ آخرین دفاع
۲۲:۲۰ فیلم سینمایی

تلویزیون بین‌المللی

۱۱:۰۰ خیابان سه سامی
۱۳:۰۰ اسکابی دوو
۱۲:۲۵ لانگ جان سیلور
۱۲:۵۰ عصر حجر
۱۳:۱۵ فیلم سینمائی
۱۵:۴۰ ورزش
۱۷:۱۵ نمایشی از زندگی
۱۷:۳۵ مردمان فردا
۱۸:۰۰ ورزش
۱۸:۳۰ اخبار
۱۸:۵۵ واریته
۱۹:۰۵ دوربین مخفی
۱۹:۲۵ شو دانی و مری
۲۰:۲۰ فیلم سینمائی «اجبار»
۲۲:۰۰ اخبار
۲۲:۱۵ دود اسلحه

## شنبه

سیمای ایران

۱۸:۰۰ اخبار
۱۸:۰۵ کودکان: کارتون، عنکبوت، کارگاه موسیقی، بالهای کاغذی
۱۹:۰۰ در استان ما
۱۹:۱۵ خانواده ـ خودت باش
۱۹:۴۵ جشنواره موسیقی
۱۹:۵۵ نازک بین
۲۰:۰۰ مسابقه از هامون تا ارس
۳۰:۳۰ اخبار + دنیای خبر
۲۱:۱۵ صمیمانه
۲۱:۳۰ جستجو ـ بگذار شکار کنیم
۲۲:۱۰ مسابقه فوتبال

تلویزیون دوم

۱۹:۰۰ اخبار ۱۹
۱۹:۱۰ آزمایشگاه دریائی (گمشدن سالی و بابی)
۱۹:۴۰ مسابقات جام جهانی آرژانتین
۲۱:۳۰ اخبار
۲۲:۰۰ فستیوال فیلم های کلاسیک: دارالتادیب ـ کارگردان لوئیز سیلر ـ با شرکت همفری بوگارت،

تلویزیون بین‌المللی

۱۵:۵۵ اعلام برنامه
۱۶:۰۰ خلاصه اخبار
۱۶:۰۵ کارتون
۱۶:۳۰ خیابان سه سامی
۱۷:۲۵ رابین هود فضائی
۱۷:۴۵ سی جان وکلن
۱۸:۱۰ کابوی ها
۱۸:۳۰ اخبار
۱۸:۵۵ نقاشان بزرگ «رامبراند»
۱۹:۳۰ داستان پلیس
۲۰:۱۰ فیلم سینمائی «بیوه سیاه»
۲۲:۰۰ اخبار
۲۲:۱۵ بارنابی جونز

پنجشنبه و جمعه در تلویزیون چه خبر است

علی نصیریان در فیلم «مهرگیاه»

# مهرگیاه، سفری به دیار نیستی

جیمزگارنر، کاراگاه دوست داشتنی تلویزیون

## بدنبال زیردریایی

سریال دیدنی «راز بقا» که قسمت های بسیاری از آن به بررسی دنیای حیوانات اختصاص داشت ودر به تصویر در آوردن شگفتی های زندگی جانوران غالبا موفق مینمود، در پرداختن به دیگر ماجراهایی نیز که برپایه وقایع مستند متکی هستند، موفق است.

«در جستجوی شینوها را» فیلم این هفته سریال رازبقاء است که طی آن شاهد تلاش همه جانبه گروهی از غواصان آمریکایی وژاپنی هستیم که میکوشند یک زیر دریایی ژاپنی را که «شینوهارا» نام داشته ودر جریان جنگ جهانی دوم غرق شده است پیدا کنند. غواصان بقایای قربانیان این زیر دریایی را پس از سالها به بازماندگانشان تحویل میدهند. این فیلم در ساعت ۱۳/۳۰ از سیمای ایران به نمایش در میآید.

## کاراگاهی با ظاهر متفاوت

«کانن» از ان دسته کاراگاهان تلویزیونی است که برغم دارا بودن خصوصیاتی بسیار مشابه با دیگر قهرمانان سریال های پلیسی تنها از یک لحاظ با دیگران تفاوت دارد وآن سیمای نه چندان جذاب واندام نامتناسب وفربه اش است که دست کم از جهت ظاهر او را با دیگر همردیفانش متفاوت نشان میدهد واقعیت اینست که سریال های پلیسی تلویزیون آنقدر شبیه به هم هستند که اگر این تفاوت های ظاهری هم وجود نداشته باشد تماشاگر ممکن است فکر کند همه آنها یکی هستند. شیرینکاریهای کانن در ساعت ۱۴/۱۵ از تلویزیون یک پخش میشود.

## قصه ما راست بود

کودکان میتوانند برنامه خود را در ساعت ۱۷/۱۰ از سیمای ایران ببینند که شامل بخش های کودک ـ قصه مار است بود ـ زنگ تفریح وبالهای کاغذی میباشد.

برنامه کودکان در حال حاضر نمیتواند آنطور که باید وشاید بیشتر علاقه بچه ها را از جانب سریالهای پر زد وخورد بجانب خود معطوف کند چرا که فاقد آن سرزندگی، تحرک وهیجانی است که بچه ها دوست دارند.

## افسانه افریقایی

ساعت ۱۹ تلویزیون دوم برنامه خود را با داستانهای قشنگ پروفسور آغاز میکند این مجموعه نقاشی متحرک با وجود زمان اندک از بیانی ساده برخوردار است وبراحتی موفق میشود نکات آموزنده را در قالب یک داستان شیرین برای کودکان مطرح سازد داستان این هفته گرفته شده از یک افسانه افریقائی است که اهمیت کشاورزی وبارور ساختن زمین را به بچه ها گوشزد میکند.

## دنیای والت دیسنی

در ساعت ۱۹/۰۵ تلویزیون دوم قسمت دوم فیلم «کارناوال» از مجموعه دنیای والت دیسنی را نمایش میدهد.

داستان کارناوال همانند بسیاری دیگر از مجموعه های حادثه ای که برای کودکان ساخته شده، گرفتاری چند کودک را نشان میدهد که بطور تصادفی با عده ای سارق برخورد کرده اند وبالاخره پس از درگیریهای فراوان موفق میشوند آنان را به پلیس تحویل بدهند هر چند بعضی از داستانهای این مجموعه مثل همین قسمت «کارناوال» از تازگی چندانی برخوردار نیستند اما حداقل میتوانند حس ماجرا جویانه بچه ها را از طریق یک فیلم بیضرر ارضاء نمایند.

## سریال جدید سیمای ایران

یک زندانی که دوره زندانیش به پایان رسیده وازاد شده است در صدد به دست آوردن فرصتی است برای آنکه فردی را که سالها پیش علیه او شهادت داده بقتل برساند. این اولین قسمت سریال جدید تلویزیون یک است که «خلبانهای اسپنسر» نام دارد. از ظواهر امر چنین بنظر میاید که این سریال نیز همانند بسیاری دیگر از سریالهای خارجی تلویزیون اختصاص به نمایش خشونت، جنایت وازین قبیل مسائل دارد معلوم نیست سریال سازان خارجی چه موقع میخواهند دست از سر ساختن داستانهایی بردارند که جز بد آموزی ودروغگوئی وکمی هم تفریح ناسالم هیچ فایده دیگری در برندارند علیرغم همه این مسائل اولین قسمت این سریال بنام «هواپیمای بی موتور» ساعت ۱۹/۳۰ بنمایش در میاید.

## «مهر گیاه» سفری به دیار نیستی

در برنامه فستیوال فیلمهای منتخب ایرانی که از ارزشمندترین برنامه های تلویزیونی یک است امشب شاهد فیلمی از فریدون گله در ساعت ۲۱/۳۰ خواهیم بود «گله» فیلم «مهر گیاه» را پس از فیلم زیر پوست شب وقبل از ساختن فیلم «کندو» کارگردانی کرده است. درباره گله باید گفت که هر چند وی در سینمای ایران فیلمهای زیادی نساخته اما نمیشود منکر نقش خاص او در این سینما شد بخصوص اگر بیاد بیاوریم که او حرفه ای ترین سناریست فیلمهای ایرانی در چند سال متوالی وبخصوص پیش از روی آوردن به کارگردانی بوده وحتی تا پیش از مسافرت به امریکا نیز همچنان در جوار کار فیلم سازی گهگاه برای دیگران سناریو می نوشته است. بنابراین میتوان در بسیاری از فیلمهای ایرانی که بخصوص توسط تجارتی سازان سینمای ایران ساخته شده میتوان رد پای گله را یافت. گله همچون بسیاری دیگر از فیلمسازان امروز سینمای ایران کار فیلمسازی را با تکیه بر سابقه سناریو نویسی اش آغاز کرد وباز همچون اغلب آنها در این راه آنطور که باید وشاید موفق نبود. نخستین فیلم او کافر بشدت تحت تاثیر فیلمهای ضد قهرمانی سینمای آنروز بود وخالی از هرگونه نو آوری. گله متفاوت ترین ودر عین حال بهترین اثرش را قبل از ساختن فیلم مهرگیاه بوجود اورد. «زیر پوست شب» با برخورداری از یک قصه انسانی بدیع وبی پیرایه در ارتباط با تماشاگر والقاء پیامش بسیار موفق بود. اما این نکته قابل توجه است که گله حتی در «زیر پوست شب» هم به اندازه ای که بعنوان یک سناریست جلوه داشت تا حد یک کارگردان خوب موفق نبود. مهرگیاه نیز در عین حال که فیلم بدی نیست دچار همین مشکل است. فیلمی که بیش از آنکه مفاهیمش را بتوان در لابلای تصاویرش جویا شد میبایستی سراغ آنها را از نوشته فیلم ویا اشارات سمبلیکی گرفت که بخوبی در فیلم جا نیفتاده وبه زبان تصویر در نیامده اند. به عبارت بهتر میشود مهرگیاه را یک فیلم سمبلیک نامید اما نه

بقیه در صفحه ۳۴

دوم تیرماه ۲۵۳۷
آغاز زندگی رادیو تهران
صدای رادیو تهران فقط از طریق اف‌ا FM

پلاستوفوم
تحویل فوری
۶۴۴۴۲۴ - ۶۴۴۳۱۷

اگر در امتحان اعزام۹تیر شرکت میکنید
این اطلاعیه‌راحتمابخوانید
سازمان ۳تی‌بست T.T.T.BEST ازشما دعوت می‌نمایدکه قبل از امتحان ۹تیر درمحلی که هستید ۳ بار امتحان‌واقعی‌بدهید
با اعزامهای ۲۵۳۶-۳ بار ورقه خود را خودتان تصحیح کنید. ۳بار معیارخود را بسنجید و به نوار تدریس شده آن گوش‌کنیدتاضمن پی بردن‌به اشکالات خودحدود۲۵۰تست واقعی همراه باحدود۲۵متن واقعی یاد بگیرید و امکان قبولی‌خودراتاحداکثرممکن بالابرید.
همه‌وهمه‌این‌برنامه‌فقط‌با۱۸۰۰ریال شامل ۳ جلد کتابهای اعزامهای ۲۵۳۶- ۶ برگ ورقه جواب-۳کلید تصحیح- شش کاست‌یک‌ساعته حاوی حل سه امتحان‌اعزام وراهنمائی‌های‌لازم.
توجه: این راهنمائی‌ها بسیارمهم‌است‌وخود بتنهائی کمک بسیارمؤثری میباشد زیرا طرز تست زدن وجواب دادن به کامپری‌هانشین رابشما یاد میدهد و نیز شما را یاری‌میدهد تا از بروز اشتباهات جلوگیری نمائید
بهتر است هر چه‌زودتر با مراجعه به هر یک از شعب بانک صادرات ایران مبلغ ۱۸۰۰ریال‌بصورت‌تلگرافی‌بنام موسسه انگلیسی بست حواله نمائیدوسپس با مراجعه به تلگرافخانه یک تلگراف بزنید که گیرنده آن موسسه انگلیسی بست باشد همراه با این اطلاعات نام و نام‌خانوادگی شما- آدرس کامل- شماره حواله- شماره شعبه- از تاریخ اقدام شما تا ۵ روز مواد ارسالی را دریافت خواهید کرد.
داوطلبین تهران لطفاً شخصاً مراجعه فرمایند
تهران-کوروش کبیر(جاده قدیم شمیران) بین میرداماد و ظفر- جنب پمپ‌بنزین داودیه داخل‌صفابا خدمات اصلی ما آشنا شوید مؤسسه انگلیسی BEST از هم اکنون برای کلاسهای مکالمه- گرامر- اعزام و خردسالان برای ترم تابستان ثبت نام مینماید. شروع۱۰تیر
روش تدریس BESTاستثنائی است.
لطفاً قبل از ثبت نام اطلاعات کامل را دریافت دارید.

دنیای ورزش شنبه‌ها منتشر میشود

آگهی

دعوت مجمع عمومی عادی سالانه صاحبان سهام سیمان گرگان و مازندران «شرکت سهامی عام»

جلسه مجمع عمومی عادی سالانه صاحبان سهام سیمان گرگان و مازندران «شرکت سهامی عام» در ساعت ۱۶ روز شنبه ۲۵۳۷/۴/۱۷ در محل بانک اعتبارات صنعتی واقع در خیابان آتشکده تشکیل خواهد گردید.
از کلیه صاحبان سهام یا نمایندگان قانونی آنان درخواست می گردد که نیمساعت قبل از تشکیل جلسه با در دست داشتن برگ هویت، گواهی موقت سهام و ورقه رسمی نمایندگی جهت اخذ برگ ورود به جلسه در محل بانک حضور بهمرسانند.

دستور جلسه:
۱ـ استماع گزارش هیئت مدیره.
۲ـ بررسی و تصویب ترازنامه منتهی به ۲۵۳۶/۱۲/۲۹ شرکت.
۳ـ انتخاب اعضاء اصلی و علی البدل هیئت مدیره.
۴ـ انتخاب بازرسان اصلی و علی‌البدل
۵ـ انتخاب حسابرس مستقل.
۶ـ انتخاب روزنامه های کثیرالانتشار
هیئت مدیره
سیمان گرگان و مازندران (شرکت سهامی عام)

دوشنبه ها جوانان
موسسه زبانهای خارجی وفا
ثانوی ۲۰ مرداد ۹ اعزام مهرماه
جهت ثبت نام تلفن ۸۴۹۰۷۶-۸۵۳۹۸۰

Salzgitter – Representation for Iran
and Branch Offices
GG. Noell GmbH
DST – Deutsche Schachtbau- und Tiefbohrgesellschaft mbH
LGA – Gastechnik GmbH
are announcing the transfer of their offices to
Blvd. Pahlavi 44
New Phone Nos. 226307 and 220668
Telex No. 215119 salz ir
P.O. Box No. 41-965

steel, machinery, shipbuilding
rolling stock, industrial planning
trade and transport

Salzgitter
Salzgitter AG
Federal Republic of Germany

اطلاعات ۳۷
پنجشنبه بیست‌وپنجم خردادماه ۲۵۳۷ـ شماره ۱۵۶۳۷

## آتشبازی آغاز شد

# هلند در «کوردوبا» جشنواره گل برپا کرد!

هیچکدام از نتایج بدست آمده گذشته از بازی المان ـ ایتالیا قابل پیش‌بینی نبود، شکست ۱ـ۰ اتریش در دیدار با هلند، پیروزی برزیل با ۳ گل در برابر «پرو» وبرتری آرژانتین با۲ گل برای لهستان، اینها همه مسائلی بود که هیچکدام از مفسرین حاضر در ارژانتین قبل از بازیها آنرا باور نمیداشتند ولی در پایان چنین شد.

شب گذشته از ٤ دیدار برگزاری رویهم ۱۱ گل بدست آمد که از این میان هلند بانمایشی پرشکوه و بثمر رساندن ۵گل موفق‌ترین خط حمله را بنمایش گذارد.

ولی آرژانتین با پیروزی برلهستان این امید رابوجود آورد که بازی فینال را یک تیم اروپائی و یک تیم ازآمریکای جنوبی برگزار کنند، چرا که شکست لهستان در گروه دوم در جمع ۳ تیم برگزیده از آمریکای جنوبی، شانسی برای این تیم بعنوان برگزیده گروه دوم باقی نخواهد گذارد.

حادثه بزرگ اولین روز بازیها در دور دوم باحضور ۲۵ هزار تماشاگر در «کوردوبا» شکل‌گرفت، هلندکه بازیهای مرحله نخست را در کوردوبا ومندوزا برابر ایران ـ اسکاتلند و پرو برگزار کرده بود میزبان اتریش‌شد، تیمی‌کهبرابر برزیل باشکست ۰ـ۱ در حالیکه اسپانیا وسوئد را مغلوب کرده بود، عنوان صدرنشینی گروه سوم را بدست آورد.

وقت اول بابرتری ۰ـ۳ هلند بپایان رسید، اولین گل بازی در دقیقه ۷ بثمر رسید، روی ضربه‌ای زیبا ازدارنی برانت، وبعد در دقایق ۳۶ و ۳۵ دوبار دیگر دروازه اتریش‌سقوط کرد.

### نمایش پرثمر هلند

ابتدا روی ضربه «رنسن‌برینگ» از نقطه پنالتی ویکدقیقه بعد با شوت کشیده «مجانی ربه» ، به‌این ترتیب باگلهای دقایق ۵۳و ۸۲ که به‌ترتیب «مجانی‌ربه» و «ویلی‌واندرکرکف» بثمر رساندند در پایان ۹۰ دقیقه اتریش ۵ گل در کیسه داشت.

تنها گل بدست آمده برای اتریش در دقیقه ۷۹ بدست آمد، روی ضربه «اوبرمایر» ، هلند با این نمایش پرثمر از خط حمله خود برابر اتریش تیمی که طول سه‌دیدار دور نخست برابر برزیل- سوئد واسپانیا تنها ۲ بار دروازه خود را فرو ریخته دید، بار دیگر چشمها را بسوی خود جلبکرد.

این برتری در شرایطی که ۲ تیم دیگر گروه اول یعنی آلمان ـ ایتالیا به‌نتیجه مساوی بدون گل دست یافته‌اند سبب میشود از هم‌اکنون هلند را یکی از شانسهای بزرگ برای ورود به مرحله بعد بحساب آوریم.

بازی آلمان ـ ایتالیا که با حضور بیش از ۶۰هزار تماشاگر در استادیوم «ریورپلات» بوئنوس ایرس برگزارشد، در عین روانی و تحرک وزیبائی که بیشتر ایتالیا با قدرت تهاجمی خود به آن شکل میداد بدون گل بپایان رسید.

### سپ‌مایر تسلیم‌پذیر نبود

ولی روبهم بازگوی این واقعیتبود که آلمان هنوز بدنبال پیروزی نیست وترجیح میدهد خط میانی و دیوار دفاعی خود را استوار نگاهدارد.

ایتالیائیها بارها وبارها خط دفاعی آلمان را شکستند ولی نه‌حوادث مطابق خواست آنها بود و نه «سپ‌مایر» دوستداشت تسلیم شود!

به‌این ترتیب آلمان طول چهار دیدار برگزاری بسومین مساوی بدون گل دست یافت و دروازه این تیم همچنان استوار ماند!

آلمان گذشته از پیروزی ۰ـ۶ در دیدار با مکزیک درهر دوبازی مرحله نخست برابر تونس ولهستان بدون گل میدان را ترک کرده بود.

بااین شناخت از آلمان هنوز بدرستی نمیتوان‌اندیشه‌های «هلموت شوئن» را شناخت شاید او بدنبال حادثه است ، حادثه‌ای که با دفاعی استوار روی یک گریز یا یک موقعیت استثنائی این تیم را صاحب گل کند و از فرو ریختن دروازه تیم خودی با بخدمت گرفتن ۸۰ درصد قدرت تیم در کارد دفاع گریز داشته باشد.

بهرحال در گروه اول هلند باپیروزی درخشان خود سب نخست بازیها را باآسودگی به پایان رساند، در حالیکه توقف ایتالیا- آلمان سبب میشود این دوتیم در برابر اتریش در جستجوی از دست رفته‌ها باشند.

### گروه دوم

برزیل باتجدید نظر در آرایش تیم در حالیکه جانشینی پرتحرک برای «ریوملینو» پیدا کرده است بعد از نامرادیهای مرحله نخست در اولین بازی مرحله دوم چهره‌ای پرتحرک ولی نه‌بزیبائی فوتبال برزیل بلکه با حسابهای یک فوتبال حرفه‌ای مطابق به پیروزی ۰ـ۳ برابر «پرو» دست یافت .

«دیرسیو» که نقش «ریوملینو» را در تیم به‌عهده گرفته است باگل دقیقه ۱٤ خود «پرو» را سخت بهم پاشید و ۱۳ دقیقه بعد با حرکاتی در همان شکل دومین گل برزیل را بدست آورد.

«پرو» با خط دفاعی آسیب پذیر خود گل سوم رانیز از روی نقطه پنالتی در دقیقه ۷۲ دریافت کرد، «زیگو» زننده پنالتی بود، مردان پرو علیرغم تمام تلاش درکار حمله موفق نبودند ووجود یک کمربند پرتحرک و پایدار در میانه میدان برای برزیل این شانس را از پرو گرفته بود.

سومین تیم فاتح در بازیهای مرحله دوم آرژانتین بود که در «روزاریو» روی ضربه‌های «ماریوکمپس» در دقایق۱٦و ۷۱ تومازوفسکی دروازمان لهستانی را تسلیم کرد.

گل اول را «ماریوکمپس» روی یکپاس بلند باضربه‌سر بثمر رساند و دومین گل را باگریز از خط دفاعی وضربه‌ای زیبا بدست آورد.

### بهای سنگین

این بهای سنگینی بود که لهستانیها با بثمر نرساندن‌گلی که کاپیتن این تیم «دینا» از روی نقطه پنالتی بدست آوردتحمل کردند.

بااینهمه هنوز چهره ٤ تیم برگزیده برای سرنوشت‌بازیهای رده‌بندی وفینال بدرستی روشن نیست ولی شکست لهستان برابر آرژانتین شاید سبب شود که در فینال وبازیهای ردمبندی هرکدام دریک سو یکتیم اروپائی باشد و یک تیم از آمریکای لاتین.

یکشنبه ۲۸ خرداد بابرگزاری دومین شب بازیها چهره نیمهای برگزیده روشن‌تر خواهد شد ولی برتری هلند براتریش وتوقف آلمان- ایتالیا میتواند نشانه‌ای از حضور این تیم در مرحله بعد باشد.

از سوی دیگر شایداین بندار راست باشد که هلند ـ برزیل بامصیبتهائی که در مرحله نخست دیدند ، در این دور بابیداری وروشن‌بینی تامرحله نهائی پیش خواهند رفت و سرنوشت جام را بدست خواهند گرفت.

اگر چنین باشد، بازی آرژانتین ـ برزیل برای آرژانتین فینالی است بزرگ که اگر آنرا از دست بدهد، بازی‌سرنوشت را قبل از رسیدن بفینال باخته است!

## برزیل با «دیرسیو» لبخند جام را دید

خط حمله خود برابر اتریش تیمی که طول سه‌دیدار دور نخست برابر برزیل- سوئد واسپانیا تنها ۲ بار دروازه خود را فرو ریخته دید، بار دیگر چشمها را بسوی خود جلبکرد.

این برتری در شرایطی که ۲ تیم دیگر گروه اول یعنی آلمان ـ ایتالیا بهنتیجه مساوی بدون گل دست یافته‌اند سبب میشود از هم‌اکنون هلند را یکی از شانسهای بزرگ برای ورود به مرحله بعد بحساب آوریم.

بازی آلمان ـ ایتالیا که با حضور بیش از ۶۰هزار تماشاگر در استادیوم «ریورپلات» بوئنوس ایرس برگزارشد، در عین روانی و تحرک وزیبائی که بیشتر ایتالیا با قدرت تهاجمی خود به آن شکل میداد بدون گل بپایان رسید.

### سپ‌مایر تسلیم‌پذیر نبود

ولی روبهم بازگوی این واقعیتبود که آلمان هنوز بدنبال پیروزی نیست وترجیح میدهد خط میانی و دیوار دفاعی خود را استوار نگاهدارد.

ایتالیائیها بارها وبارها خط دفاعی آلمان را شکستند ولی نه‌حوادث مطابق خواست آنها بود و نه «سپ‌مایر» دوستداشت تسلیم شود!

به‌این ترتیب آلمان طول چهار دیدار برگزاری بسومین مساوی بدون گل دست یافت و دروازه این تیم همچنان استوار ماند!

آلمان گذشته از پیروزی ۰ـ۶ در دیدار با مکزیک درهر

## رنسن برینگ و کوبیلاس در جدال سلطان گل

با انجام بازیهای دور دوم، ۸ تیم حاضر در این مرحله ۱۱ گل از خط دروازه ها عبور دادند که به این ترتیب تاکنون طول بازیهای این‌دوره ۲۱ گل بثمر رسید که در مجموع شمار گلهای بدست آمده طول ۱۰ دوره جام‌جهانی به یکهزار و نوزده گل می ـ رسد .

از جمع ۲۱گلی‌که در این دوره بدست آمده یك هلندی و یك پروئی سهمی مشترك دارند . ●۵گل برای رنسن برینك و ●۵گل برای تئوفیلو کوبیلاس . رده‌بندی گلزنها تا پایان اولین روز بازیهای‌مرحله دوم از این قرار است .

●۵گل: رویی‌رنسن برینك (هلند)- تئوفیلو کوبیلاس (پرو)

۳ گل : جانی رپ(هلند)

۲ گل: آرچی‌کمیل(اسکاتلند) پائولو روسی (ایتالیا) هاریو کمپس (آرژانتین)روبرتوبته‌گا (ایتالیا)، کارل‌هانیس رومنیك (آلمان غربی) هانیس فلوهه (آلمان غربی) هانس کرانکل (اتریش) زبیگنیو بونیك (لهستان) دیرسیو (برزیل)

۱ گل : آرتور واسکوئز (مکزیك) علی کعبی (تونس) نجیب گمیل (تونس) مختار دوئیب (تونس) دانیل برتونی (آرژانتین) کارولی سایپو (مجارستان) برنارد لاکومب (فرانسه)رفائو زاکارلی(ایتالیا) جوجوردن (اسکاتلند) مزار کئوتو (پرو) والتر شاخنر (اتریش) دانی (اسپانیا)توماس سیوبرك (سوئد) رونالدو (برزیل) گرزگورزلاتو (لهستان) دیترمولر ( آلمان غربی ) هانس‌مولر ( آلمان غربی ) دانیل پاسارلا (آرژانتین) میشل پلاتینی (فرانسه) رومئوبنتی (ایتالیا ) آندراس‌توث (مجارستان)ایرج دانائی‌فرد(ایران) کازیم‌زدیند (لهستان) ویکتور رانگل (مکزیکو) کریستیان لوپز (فرانسه) مارك‌بردولی (فرانسه) دومنیك روشتو(فرانسه) ساندو زومبودی (مجارستان) . خوزه و سلامسکوئز (پرو ) کنی دالگلیش ( اسکاتلند)، روبرتو (برزیل) ، جان آسنسی (اسپانیا) ، حسن روشن (ایران) ارنی برانت (هلند) ویلی واندرکرکوف (هلند) آنریش اوبرمایر (اتریش) زیکو ( برزیل ) آندرانیک اسکندریان(ایران)

## آلمان صفر- ایتالیا صفر

### آلمان، شادمان از مساوی

بوئنوس آیرس، ورزشگاه ریورپلات- چهارشنبه ۲٤ خرداد ۳۷ (مرحله دوم مسابقه های جام جهانی آرژانتین) ، آلمان غربی صفر-ایتالیا صفر، تماشاگر حدود ۷۰ هزار تن، داور : دوسان ماکسیموویچ (از یوگسلاوی) . زمین خوب، هوا مه‌آلود .

آلمان : مایر ، گوتز، روسمان، کالتز، دیتز، زیمرمان (کونوپکا از دقیقه ۵۳)، بونهوف، فلوهه (اریش‌پیر ازدقیقه٦۹)، رومنیگ ، کلاوس فیشر ، هولزبنابن، مربی: هلموت شوئن.

ایتالیا: زوفه، بلوگی ، جنتیل، اسکیرا، کابرینی، آنتونونی،بنتی، تاوولی،کازیو ، روسی، پتگا. مربی: انزوبیرزوت.

شوئن، پیرمرد آلمانی، مثل شطرنج‌باز کهنه‌کاری که قادر است دهها حرکت حریف را از پیش بخواند،چنان مهره‌هایش را چیده بود که قدرت هر نوع هجومی رااز تیم ایتالیایی و شاگردان انزوبیرزوت بگیرد با این وجود ۷۰ هزار تن شاهد بودند که مردان سفید و سیاه آلمانی چه زجری کشیدند تا دروازه سپ‌مایر سالم بماند.

حدود ۲۵ دقیقه طول کشید تاایتالیا چهره‌ی هجومی خود را پیدا کرد و تشخیص داد از کلاوس فیشر عصبی و هولزبنابن جنگنده کاری برنمیاید. واز این لحظه ببعد بود که ایتالیا حکومت بازی را در میدان و در زمین آلمانها بدست گرفت .

یک ضربه سر از فیشر و یک شلیک عالی از او کمزوف را بزحمت انداخت پایان غرور آلمانها در این دیدار بود واز آن پس چهره دفاعی آلمانها کمابا حضور چهار مردمیانی تقویت شدمبود کوشید تااز یورش دائمی روسی، بتمگا، بنتنی و تاوولی بکاهد .

روسمان همه‌جا مراقب بتمگا بود که هرگاه ازاوچشم برمیداشت روی نقطه پنالتی و در دهانه دروازه حاضرمیشد.

درست ۸ دقیقه از بازی گذشتهبود که روسمان مجبور شد بایک نوک پا بتمگا را در یک متری دروازه ناکام‌کند و ۲٤ دقیقه می‌گذشت که بتمگا حتی دروازمان آلمانی را هم فریب داد. اما اینبار نوبت کالتز بود که ضربه او را در دهانه دروازه خالی متوقف کند .

و باز سه دقیقه بپایان نیمه‌اول بود که توپ در محوطه جریمه آلمانهاروی سینه‌بتمگا فرود آمد. خروج‌مایرفرصت خوبی بمهاجم ایتالیایی داده بود که ضربه او از کنار دروازه خالی عبور کرد .

وقتی ضربه قوسی‌وار روی دیرک دروازه فرو نشست معلوم شد که‌بخت با ایتالیائیها یار نیست. حتی شلیک بتمگا در پی برگشت توپ هم موثرنیفتاد و کالتز آنرا بموقع برگرداند.

ایتالیائیها عجیب برفشار خود، می افزودند و هرلحظه بیم سقوط دروازه مدافع قهرمانی جام می‌رفت. شلیکهای سنگین بنتی، زاکارلی و تاوولی هرکدام بدیوار دفاعی برمی‌خورد و بی ثمر می‌ماند .

سپ‌مایر نیز دو سه بار شاهکارکرد تا ضربه سر زاکارلی، وشلیک عالی تاوولی را در دقایق ۷۸ و ۸۳ خنثی کرد .

و در تمام این اوقات، با دوسه ضد حمله بود که یک شلیک سر ضرب‌فیشر و یک شوت از بونهوف، دروازمان ایتالیا را بهراس انداخت، و هنگامی‌که بازی تمام شد. شوئن خوشحال بود که آنچه میخواست شد. یعنی مساوی با ایتالیا .

ایتالیائی ها درحالی که طول پیکار برابر آلمان غربی بار ها فرصت پیروزی‌و گشودن‌سنگر حریف را داشتند ، سرانجام‌به تساوی تن‌دردادند .ضمن‌اینکه در سراسر بازی آلمان‌ها کمتر موفق شدند برای ایتالیا خطر ساز باشند و این یکی‌ازحملات آلمان به دروازه ایتالیاست‌که کلوس فیشر (۹)مهاجم زهردار آلمانی با سر به سنگر حریف میکوبد .در حالی‌که دینوزوف دروازمان‌ایتالیا(دوم ازراست) مترصد مهار توپ است .زوف‌برابر آلمان‌چهره‌ای خوب‌ارائه داد .

## آرژانتین ۲ـ لهستان صفر

### «کمپس» به‌تنهائی از پس لهستان برآمد

چهارشنبه ۲٤ خرداد، روزاریو (مرحله دوم مسابقه‌های جام جهانی سال ۱۹۷۸ آرژانتین) ارژانتین۲ ـ لهستان صفر(۱ـ۰)، گلها: ماریوکمپس دقایق ۱٦ و ۷۱ برای آرژانتین . تماشاگر ٤۱ هزار نفر ، داور اولف اریکسون ازسوئد.

ارژانتین : فیلول- اولگوئین، لوئیس گالوان،تمارانتینی،پاسارلاگالگو ، اردیلس، والنسیا- هوسمان، کمپس،برتونی، مربی: لوئی سزارمنوتی.

لهستان : تومازوفسکی- ماکولویکس، ژیمانوفسکی،ناو الکا، کاسپرژاک- زمودا، مازتالر، دینا- لاتو ، ژارماخ ، بونی‌تک . مربی: جاسک گموخ.

● برای کاپیتن «دینا» توپچی بزرگ وسی ساله تیم ملی لهستان ، هیچ چیز غم‌انگیز تر نبود که او در یکصدمین بار حضورش در تیم ملی ،شاهد شکست‌خود ویارانش دراولین‌قدم ازمرحله دوم مسابقه های جام جهانی آرژانتین باشد.

ولی این حادثه دیشب در ورزشگاه «مرکزی» روزاریو که ارژانتین لهستان را دیدار کرد، اتفاق افتاد. آرژانتین با ۲گل دیدنی ماریوکمپس که برای بازیهای جام جهانی ازتیم باشگاهی‌اش ، والنس در اسپانیا به‌تیم‌ملی‌کشورش پیوسته ، لهستان را مغلوب ساخت. برای چهل و یکهزار تماشاگر حاضردر ورزشگاه،بعد ازشکست ۰ـ۱ آرژانتین در دیدار قبل برابر ایتالیا، براستی ، هیچ سرنوشت دیگری، مگر پیروزی متصور نبود.

آرژانتینی ها بااین امید از لحظه آغاز آنچنان «مردان خودرا باضربه تشویق، بی امان براه انداختند که لهستانی هافقط بعد از ۱۵ دقیقه تاب‌مقاومت از دست دادند. برای گل اول کمپس باسرعتی، فوق‌العاده و پابتوپ تانزدیکی محوطه ٦قدم پیش آمد واز این فاصله دروازه تومازوفسکی دروازمان لهستان را باز کرد.جالب‌اینکه روی‌گل‌دوم هم، هنرنمائی، فردی کمپس بیش ازهر عامل دیگری موثر بود. گلزن آرژانتینی در دقیقه ۷۲ نتیجه را مضاعف کرد.

در فاصله۲گل میزبانان ، لهستان‌دارنده مقام سوم جام جهانی قبل، باهمه وجود ودر اندیشه تلافی گل اول به دروازه آرژانتین حملور شد . اما حاصل تمامی این تلاشها،فقط اندوهی پایان ناپذیربرای از دست دادن یک ضربه پنالتی بود . وعجیب آنکه کسی ضربه پنالتی را ازکنار دروازه او بالدوفیلول دروازمان‌آرژانتینی، به بیرون زد که مطمئن‌ترین پنالتی‌زن تیم در طول سالهای اخیر بوده است. مامور پنالتی کسی جز کاپیتن دینانبود.

بااین پنالتی که دینا از دست داد وگل دومی که کمپس برای‌آرژانتین زد، تقریبا این پیش‌بینی‌بصورت حتم درآمدکه دیدار فینال روز ٤ تیر در ورزشگاه ریورپلات بوئنوس ایرس رایک تیم از اروپا و یک تیم از امریکای جنوبی انجام خواهند داد.

## هلند ۵ـ آتریش ۱

### آتشبار هلند بکار افتاد

چهارشنبه ۲٤ خرداد ، کوردوبا ( مرحله دوم مسابقه های جام جهانی‌سال ۱۹۷۸ آرژانتین ( هلند ۵- اتریش ۱ گل ها « ارنی برانت ( دقیقه ۷ ، رابی‌رنسن‌برینگ دقیقه ۳۵ (پنالتی) ، جانی رپ دقایق ۳٦ و ۵۳ ،ویلی‌واندر- کرکف دقیقه ۸۲ برای هلند . اوبرمایر دقیقه ۷۹ برای اتریش. داور جان‌گوردون از اسکاتلند ، تماشاگر ۲۵ هزار نفر .

تعویض‌ها : شوینگر بارنه‌واندر - کرکف دقیقه ٦۰ ، وان‌کرای بابراندد‌قیقه ٦٦ در تیم هلند .

اتریش :کونسیلیا- سارا ،اوبرمایر، بریتن‌برگ ، پتزی- هیکرزبرگر،پروهاسکا، کرانکل - کروز ، یارا، کریگر : مربی : هلموت‌سنکوویچ .

هلند : شرایورز - پورتولیت،رودی کرول، پانسن، ویلدشوت - آری‌هان، رنه‌واندرکرکف ، ویلی واندرکرکف - رابی رنسن برینگ ، جانی‌رپ ،،براند . مربی : ارنست هاپل .

● در اولین روز مرحله دوم مسابقه های جام جهانی آرژانتین ، تیم ملی‌هلند سایه ابهام و تردیدی را که بدلیل بازی های دور از انتظارش در دور اول‌مسابقه ها ، چهره تیم نایب قهرمان جهان را پوشانده بود کنار زد و با نمایشی که از فوتبال هلند انتظارمیرفت،تیملی‌اتریش‌رابا نتیجه گیج کننده ۵ـ۱ در هم شکست .

بدلیل مساوی بدون گل آلمان و ایتالیا ، دو مدعی بزرگ و دیگر گروه الف ، هلندی هابااین پیروزی اینکه‌تیم‌صدر نشین گروه خود هستند .

در بازی هلند ـ اتریش ، جانی‌رپ گوش راست هلندی ها که در خدمت تیم فرانسوی باستیافوتبال‌میکند، تنهامرده ستاره میدان بود . اگرچه پیش از به حکومت رسیدن رپ در میدان، گل‌غافلگیر کننده «برانده» در دقیقه ششم ، برتری روحیه بخشی به هلندی‌هابخشید .هلندی ها بلطف درخشش فوق‌العاده رپ و همچنین قدرتمندی رابی‌رنسن برینگ‌درکار هجوم به دروازه اتریش بندرت‌بادشواری روبرو شدند . پنج گلی که‌هلند در این دیدار بدست آورد ، خود نمایشگرهمین روانی کار و هماهنگی بیش از گذشته‌در کار حمله تیم هلند میباشد . در حالی که خط دفاعی این تیم گرچه بجزیک گل‌دقیقه ۷۹ اوبرمایر ، دیگر بار تسلیم مهاجمان اتریش نشد ، اما باهر هجوم حریف با گرفتاری هائی روبرو بود . قدر مسلم‌اگر اتریشی ها می‌توانستند در وقت هجوم‌به دروازه هلند، قدرتمندتر عمل کنند ، دژ دفاعی هلند بیش از یک بار سقوط می ـ کرد .

اتریش از آغاز با بخدمت گرفتن۷ مهره در خط دفاع ، عملا حریف را ترغیب به بازی نفوذی کرده بود و بهمین‌دلیل براند توانست بعد از ٦ دقیقه گل اول‌را بثمر برساند . جالب اینکه یوهان کرانکل گلزن اول اتریشی ها دقایقی بعد از برتری هلند می توانست زننده گل مساوی‌باشد. اما در عین بی‌تعادلی شرایورز ،سنگربان هلندی او شانس خود را از دست داد.

با وجود این موقعیت بهدر رفته ، اتریشی ها بتدریج از لاک دفاعی خود سربرداشته و با تکیه برضد حمله های تدریجی ، امیدوار به باز کردن دروازه هلند بودند . اما دقیقه ۳۵ پانسن درون محوطه پنالتی بوسیله پرو هاسکا بخطا متوقف شد و جریمه این خطا یک ضربه پنالتی بود . رابی‌رنسن‌برینگ برای چهارمین بار در این جام از روی نقطه پنالتی گل زد . کمتر از ۵۰ ثانیه بعد ، رنسن برینگ برای رپ موقعیت ساز شد. ضربه آرام و موزی شکل رپ نتیجه را ۰ـ۳ کرد .

۸ دقیقه بعد از شروع نیمه دوم ، کم کاری خط دفاعی اتریش ، منجربه گل دیگری‌شد. رنه‌واندرکرکف با بتوپ به قلب دفاع زد و روی پاس او بود کمرپ برای بار دوم دروازه کونسیلیا را باز کرد . از این به بعد هلندی ها دیگربه‌هیچ وجه مایل به فشار وارد کردن به ساق های خود نبودند و تقریبا قانع به نتیجه بدست آمده بازی را اداره کردند .

معهذا بعد از تک گل اتریشی هادر دقیقه۷۹، ویلی‌واندرکرکف ۸دقیقه قبل از پایان در پی‌کموقعیت استثنائی، برای گل پنجم تیم خود ، کونسیلیا دروازمان اتریشی را وادار به تسلیم کرد . این‌گل از فاصله نزدیک هروازه زده شد .

## برزیل ۳ـ پرو صفر

### پرو مغلوب دیرسیو

مندوزا ـ چهارشنبه ۲٤ خرداد ماه ۳۷ (جام جهانی آرژانتین )- مرحله‌نیمه نهایی ، برزیل ۳ (دقایق ۱٤و ۲۷دیرسیو ـ ۷۱ زیکو ) ـ پرو صفر ، داور: نیکولای رانیا (از رومانی)، هوا آفتابی و ملایم . تماشاگر حدود ۳۵ هزار تن، اخطار : خوزه ولاسکوئز (پرو)، روبرتو (برزیل) .

● برزیل: لیائو-تونینهو، اوسکار، آمارال، رودریگزنتو ـ سرزو ، دیرسیو، بتیستا- جیل- مندونکا- روبرتو. مربی: کلودیو کوتینهو .

● پرو: گیروگا ـ دووارت-مانسو- شوپیتاز -دیاز-ولاسکوئز- کوئوتو-لاروزا ـ موفانته ـ کوبیلاس ـ اوبلیتاس. مربی: مارکوس-کالدرون .

برزیل ، همان تیمی که خدایان را پشت و پناه خود داشت و از کابوس‌دیدار های مقدماتی جان بسلامت برد تاهمچنان برکت جام باقی بماند ، چنان بلایی برسر همسایه آمریکایی خود آورد که حتی خوشبین ها نیز چنین نمی‌اندیشیدید.

برزیل چنان آغاز کرد که گویی برزیل سال ۱۹۷۰ ظهورکرده بود ، به همان عظمت‌وباهمان بزرگی .هرچه‌خواست کرد و مدام خروشید تا پرو را از آن غرور و تکبر فروانداخت.

دیرسیو ، همان‌که جانشین‌ریوه‌لینو شده است، دوگل از سه گل برزیل را در این دیدار زد. کوبیلاس که خود از بهترین شوت زنهای این جام است وروی ضربه های آزاد مهارتی عجیب دارد ، بچشم خود دید که دیرسیو چگونه‌استادی است . دیرسیو از فاصله ۳۰ متری و به شلیکی سهمگین توپ را از بالای دیوار دفاعی به گوشه راست دروازه فروکرد .

یك دقیقه پس‌از این ماجرا بودکه بار دیگر دیرسیو ضرب شست خود را نشان داد . این بار هم ضربه آزاد او میرفت تا گل دوم برزیل را بسازد که دروازمان پرویی بزحمت بسیار آنرا به کرنر فرستاد .

با این وجودگل دوم را هم‌دیرسیو زد . دفاع سرگردان پرو قادر نشد توپی‌را که در محوطه پنالتی بوددفع کند«گیروگا» نتوانست در مهارتوپ موفق شود ودیرسیو چالاکتر از آنها بود که اجازه دهد این توپ هدر برود . ضربه او توپ را اززیر بازوی راست «گیروگا» بدرون دروازه فرستاد .

برزیلی ها هرچه در نیمه اول‌قدرت انفجاری داشتند ، در وقت دوم محتاط‌نشان دادند و با چهره‌یی دفاعی شروع کردند. گویی از خشم پرویی ها میترسند .

روبرتو تنها مهاجم برزیل بود که او نیز گهگاه بکمك مدافعان می‌آمد .اما پرویی ها قادر نبودند از خط دفاعی‌برزیل بسادگی بگذرند و سرانجام در یك ضد حمله بود که برزیل به گل سوم خود رسید .

در پی یك فرار بودکه مدافع پرویی پیراهن روبرتو را چنك زد . اتفاق در درون محوطه پنالتی رخ داد و داور بلافاصله نقطه پنالتی را نشان داد . زیکو ماموزدن این ضربه شد سومین گل برزیل را زد .

پیروزی برزیل در حالی بدست آمد که بیشتر تماشاگران ورزشگاه پرویی ها را تشویق میکردند و برزیل ، گویی در سرزمین آمریکا، غریبه‌یی بیش نیست ، با این وجود وقتی که پیروزی برزیل مسلم شد خیلی ها بودند که با آهنگ سامبای برزیلی میرقصیدند .

## دنیای ورزش شنبه‌ها منتشر میشود

### رده‌بندی گروه «الف»

| تیم | امتیاز | بازی | برد | باخت | مساوی | گل |
|---|---|---|---|---|---|---|
| ۱ـ هلند | ۲ | ۱ | ۱ | - | - | ۵ـ۱ |
| ۲ـ آلمان | ۱ | ۱ | - | - | ۱ | ۰ـ۰ |
| ۳ـ ایتالیا | ۱ | ۱ | - | - | ۱ | ۰ـ۰ |
| ٤ـ اتریش | - | ۱ | - | ۱ | - | ۱ـ۵ |

### رده‌بندی گروه «ب»

| تیم | امتیاز | بازی | برد | باخت | مساوی | گل |
|---|---|---|---|---|---|---|
| ۱ـ برزیل | ۲ | ۱ | ۱ | - | - | ۳ـ۰ |
| ۲ـ آرژانتین | ۲ | ۱ | ۱ | - | - | ۲ـ۰ |
| ۳ـ لهستان | - | ۱ | - | ۱ | - | ۲ـ۰ |
| ٤ـ پرو | - | ۱ | - | ۱ | - | ۰ـ۳ |

۵ سفر باروپا وامریکای جنوبی

سفر به اسکاتلند

با همکاری شرکت هواپیمائی

PAN AM
پان‌آمریکن باتجربه‌ترین درجهان

انتخاب تیمهای اول و دوم هر گروه

کوپن شماره ۳ روزنامه اطلاعات

| گروه اول | | گروه دوم | |
|---|---|---|---|
| ایتالیا | آلمان | آرژانتین | لهستان |
| اتریش | هلند | برزیل | پرو |

نام ..... نام خانوادگی .....

شماره شناسنامه ..... شماره تلفن .....

آدرس .....

انتخاب اهای دل وبهترین خط حمله (کوپن شماره ۲اطلاعات) پایان کرمت واز امروز کوپن شماره ۳ راکه مخصوص‌انتخاب تیمهای اول ودوم هر گروه است، چاپ کرده‌ایم.

برای شرکت در این دوره مسابقه خوانندگان علاقمند باید مشخص کنند که از ۸ تیم‌صعود کننده به دور دوم که نامشان‌در کوپن نوشته شده چه‌تیمهایی صعود خواهند کرد. مثلا در گروه اول باید دو تیم و در گروه دوم دوتیم صعود کننده را بااذکر کلمه اول ودوم برای ما پرکنید وبفرستید. اگر فکر می‌کنید در گروه اول ایتالیاو آلمان صعود خواهند کرد و آلمان اول وایتالیا دوم خواهند شد، کنار نام کشور، کلمه اول ودوم را مشخص کنید. مرحله دوم چاپ کوپن انتخاب آقای گل وبهترین خط حمله در فاصله پایان مسابقات دوردوم‌تا دور سوم بازهم چاپ خواهد شد.

کوپن‌های خود را به نشانی تهران، خیابان خیام ، روزنامه اطلاعات، دبیرخانه مسابقات جام جهانی، ارسال فرمائید.

# ایاز اعدام شد

مهناز شعبان‌برادی

گزارش از: محمد سعیدحبشی

بالاخره زمان مجازات فرا رسید و «ایاز» راکه مدتی از آن فراری بود در خود فرو برد. این زمان باآنکه به کندی گذشت‌ولی بیدار و موفق‌بود. موفقیت‌از آنجهت که توانست مرحمی بر زخم مردم باشد. مرحمی که اجرای عدالت‌بود.

وقتی‌که پرده‌از جنایت‌خجیع «ایاز»برداشته شد افکارعمومی، به سختی متاثر گردید. ازهمان لحظه مردم خواستار اشد مجازات برای‌او شدند ولی چه سود که قاتل سفاک فرار کرده بود. اما این فرار باآنکه باسرعت صورت می گرفت سرانجام در برابر عدالت که به آرامی در حرکت بود شکست خورد و ایاز را بدار مجازات سپرد. آری «ایاز» سحرگاه امروز اعدام شد.

### فاجعه چگونه اتفاق‌افتاد؟

دو سال‌قبل هر کس که در گوهر دشت کرج قصدداشت برای تزئین اطاق یامحل‌کارش پوستر یا مناظر زیبائی تهیه کند به مغازه‌ای مراجعه می‌کرد که به ایاز بیات تعلق داشت. در آن سال و در یکی از روز های‌اردیبهشت‌مابود که‌مهناز شعبان‌برادی» برای انتخاب‌یک پوستر زیبا برای اطاقش به مغازه ایاز مراجعه کرد. آن روز ایاز بادیدن مهناز‌همانند ببر درنده‌ای که طعمه خودرا یافته باشد برای او دندان‌تیز کرد و برای آنکه این طعمه‌را در ملاء عام تصاحب نکرده باشد به فریب پناه برد و با این بهانه که پوستر زیبائی‌به او عرضه کند مهناز رابمخانه خودبرد. او در خانه به مهناز دختر سیزده ساله‌ای‌که‌صادقانه به گفته ها‌و اعتماد کرده بود رحم نکرد و بدون توجه به گریه و ناله های دردناکش وحشیانه به او تجاوز کرد و سپس برای فرار از هرنوع محکومیتی‌باجاقو بدن مشترک راقطعه قطعه نمود ودر حیاط خانه چال کرد.

### ۱۹ ماه تلاش

پس از این جنایت خونین که قلب ملتی را جریحه‌دار ساخت ایاز متواری شد و ماموران نوزده ماه تلاش کردند تا سرانجام او را در خانه پدرش واقع در روستای «جابلقان» از توابع ملایر دستگیر کردند. وقتی که ایاز دستگیر شد کاملا تغییر قیافه داده و بایک شناسنامه جعلی با زن دیگری ازدواج کرده بود. ایاز وقتی کهبه این جنایت هولناک دست‌زد دارای زن و فرزند بود.

با اعلام دستگیری ایاز موج نظرات‌مردم از طریق تلفن‌ونامه به روزنامه‌ها و مراجع‌قانونی سرازیر شد. همه بدون تردید خواستار اجرای عدالت یعنی اعدام فوری ایاز بودند. ولی قانون بدون آنکه‌ازاحساسات پیروی کند به مسیر طبیعی و عادلانه خود ادامه داد.

### اجرای عدالت

با دستگیری ایاز، او رابا پرونده تنظیمی به دادسرای محل وقوع قتل انتقال دادند.

در کرج چند هفته از ایاز تحقیق شد و پس‌از آنکه پرونده او تکمیل شد او رابا پرونده تنظیمی به تهران‌اعزام داشتند. در تهران پرونده‌ایاز را بهدادگاه جنائی مرکزارجاع کردند و پس از چند روز بررسی محاکمه او از روز پانزدهم فروردین‌ماه سال‌جاری در شعبه دوم دادگاه جنائی مرکز آغاز شد. محاکمه اوبه دلیل آنکه‌در آن مسائل‌ناموسی مطرح میشد سری انجام گرفت و سرانجام پس از سه جلسه دادرسی‌و دو ساعت شوراياز بخاطر قتل مهناز باتفاق آراء به اعدام محکوم شد.

ملاوه براعدام محکومیت‌های دیگری همشامل او شدکه‌برابر قانون تنها اشد مجازات یعنی اعدام در مورد او بمرحله‌اجرا درآمد. او از نظر تجاوزبه مقتول به۱۲ سال زندان، از لحاظ ایراد ضرب به خبرنگار عکاس مجله جوانان به هفت ماه زندان، از نظر ازدواج‌غیر قانونی به ۷ ماه زندان، برای جعل شناسنامه‌به‌هفت ماه‌زندان و به منظور پرداخت خسارت ضرر و زیان شاکی خصوصی به پرداخت‌ده‌هزار ریال‌محکوم شده بود.

### تائید دیوان عالی کشور

پس از صدور حکم، ایاز نسبت به رای صادره‌اعتراض کرد و فرجام خواست. فرجام خواهی ایاز با پرونده به دیوانعالی کشور رفت. ولی پس از ده روز بررسی‌مجدد دیوان عالی کشور حکم‌اعدام ایاز را تائید کرد و آنرابرای اجرا به دادسرای تهران‌ارجاع نمود. این‌حکم سحرگاه‌امروز بمرحله اجرا درآمد و ایازبه دار مجازات آویخته شد.

### ایازو ساعات‌قبل ازاعدام

وقتی که روز اعدام ایاز اعلام شد و روزنامه‌ها خبر آن را درج کردند همه بجز ایاز از این خبر آگاه شدند. ولی ایاز بخوبی میتوانست ازنگاههای‌متفاوت هم‌سلولی هایش و نگهبانان زندان که خبر را خوانده بودند به سرنوشت شومی‌که خودش برای‌خودش‌تدارک دیده‌بود و انتظارش را می کشید پی ببرد.

### سلول انفرادی

یکروز قبل از اعدام که معمولا هر محکومی را از سلول همگانی به سلول انفرادی منتقل می‌کنند، ایاز را به سلول انفرادی انتقال دادند. این انتقال لحظات تردید آمیزی برای ایازبدنبال داشت. او در سلول به گوشه‌ای پناه برد و دیگر صحبتی نمی کرد. حتی بابی میلی لب‌به‌غذا می‌زد. اوکم‌کم آنچه را که در شرف وقوع بود حدس زد و با تردید از نگهبان زندان پرسید:

**ـ مرا اعدام می‌کنند؟**

نگهبان ـ نمی دانم، فقط گفته‌اند سلولتان را عوض کنیم.

در سلول انفرادی ایاز آن هیولای مقتدری که با یک حمله مهناز را درهم درید ضعیف و زرد شده بود. دهانش خشک شده بود. بی‌اختیار می لرزید و نگاه هایش متغیر و گاهی ساکن بود. می دانست که مرگ با او فاصله‌ای ندارد. با آن هیبتش از ترس قالب تهی کرده بود. پس وای بمهناز بودکه تلاش بیهوده‌ای میکند. وقتی که در معیت نگهبانان وارد اطاق مخصوص شد و روی صندلی نشست حالت متشنجی داشت در اطاق نمایندگان‌دادستان، شهربانی، زندان، پزشکی قانونی‌وقاضی، عسگر حضور داشتند.

### ساعت موعود

زمان در چنین شرایطی به ظاهر با سرعت می گذرد و ایاز در آن لحظات آرزو می کرد زمان از حرکت باز ایستد و آنچه که در شرف وقوع است رویاباشد ـ ولی آیا مهناز هم رویا بود؟

بالاخره ساعت موعودفرا رسید. ساعت سه بامداد بود که صدای قدمهای سنگین نگهبانان زندان در سکوت نیمه شب بگوش ایازرسید. ترسید و به گوشه‌ای خزید. همانگونه‌که‌مهناز سعی‌داشت از زیر دست وپای او فرار کند. نگهبانان واردشدند و در این لحظه به او که در گوشه‌ای مچاله شده بود حقیقترا گفتند. ایازباشنیدن این خبر که زمان اعدامش فرارسیده زردتر شد وقلبش به طپش افتاد. این همان ایازی بود که هنگام اعلام رای دادگاه جلوی دوربین عکاس روزنامه شکلک درآورد، او در آن لحظه عدالت را شوخی گرفته بود ولی هرگزتصور نمی کردکه زیر بار سنگین مجازات‌چنین خرد شود.

وقتی که او را به طرف اطاق مخصوص زندان‌قصر می‌بردند سعی می کرد به ظاهر خود را قوی نشان دهد. ولی‌معلوم بودکه تلاش بیهوده‌ای میکند. وقتی که در معیت نگهبانان وارد اطاق مخصوص شد و روی صندلی نشست حالت متشنجی داشت در اطاق نمایندگان‌دادستان، شهربانی، زندان، پزشکی قانونی‌وقاضی، عسگر حضور داشتند.

در آغاز پزشک قانونی‌ایاز را معاینه کرد و چون او را از نظر جسمی سالم تشخیص داد اجرای حکم را بلامانع اعلام نمود آنگاه قاضی عسگر از او سئوال کردچه وصیتی دارد.

ایاز در حالیکه کنترل خود را از دست داده بود باحالتی غیر طبیعی گفت: اثاثیه‌ای را که در خانه اصفهان دارم به فاطمه‌زن دوم بدهیدو اثاثیه‌ای راکه در ملایر دارم در اختیار زن اولم قرار دهید. خانه‌ای‌را هم که در کرج دارم به دو نرزندم شهناز ومسعود می بخشم. مقداری پول هم دربانک صادرات کرج دارم که آنهمبه فرزندانم می رسد. پولهائی‌را هم که در بانک زندان دارم به خواهر ومادرم بدهید تا با آن جسد مرا به ملایر منتقل کنند و در آنجا دفن‌نمایند.

ایاز آنگاه گفت: نه به کسی بدهکارم و نه از کسی طلب دارم این لحظات کمبااضطراب برایش‌توام‌بود تاساعت ۴٫۱۰ دقیقه بامداد ادامه داشت. پس ازآن نماینده دادستان، دادنامه را برای محکوم قرائت کردو بعد ایاز را به سوی چوبه‌دار بردند.

در ان لحظه ایاز مرگ را بخوبی حس می کرد. می لرزیدو به آرامی به چوبه‌دار نزدیک میشد. لحظه‌ای به نقطه‌ای خیره شد مطمئنا در ان‌نقطه زمان قتل مهناز‌برایش تصویرمی‌شد. او دراین‌لحظات بودکه‌حس کرد مهناز تالحظه مرگ چه زجری کشید.

وقتی به چوبه‌دار رسید و خواستند طناب را بگیردنش اندازند قطعا به این فکر می کرد که چگونه گردن مهناز را بیرحمانه باتینه چاقو تماس داد. در اینهنگام او مجبوربه تسلیم بود، چون عدالت‌مسیر خودرا پیموده بود.

در اینهنگام‌نماینده دادستان دستور اجرای حکم را صادر کرد وراس ساعت ۴٫۲۰بامداد جسد ایاز قاتل مهناز به بالای چوبه‌دارکشیده شد و سرانجام اوکه‌دختر معصومی‌رابیرحمانه بقتل رسانده بود به مجازات رسید.

نیمساعت بعد جسد ایازبه پزشکی قانونی منتقل شد تادر آنجا به بستگانش تحویل داده شود.

ایاز بیات

## لحظه به لحظه تا پای چوبه‌دار

## ۲ «کیف‌زن» دستگیر شدند

**بعد از مدتها دو کیف زن سابقه‌دار بدام افتادند.**

روزگذشته ماموران‌کلانتری ۲۰ ضمن گشت در خیابان نظام‌آباد به دو نفر جوان موتور سوار بنام امیردرخشان وفریدون حمیدی که به ترتیب ۱۸و۲۰ ساله هستند مشکوک شدند و آنهو را دستگیرکردند.

ماموربن پس از تحقیقات و بازجوئی بدنی از آنها یکیف زنانه بدست آوردند و همچنین متوجه شدند که این دو سارق جوان سابقه‌دار هستند و به وسیله موتوسیکلت در خیابان های شهر کیف زنی می‌کردند.

امیر به خبرنگار ما گفت: من خیاطم ودوستم رنگرز است، چون مخارج زندگی بالا رفته است ما مجبور هستیم کمکیف زنی کنیم‌و این‌کار اولمان‌نیست. وی گفت:

ما برای اینکه ماموربن دستگیرمان نکنند کار خود را ضربدری انجام می‌دادیم، یعنی یک روز در شمال شهر و روز دیگر در جنوب شهر دست به سرقت می‌زدیم، تا اینکه عاقبت ماموربن مارا دستگیر کردند.

این دو جوان سارق با پرونده‌تنظیمی به‌دادسرای‌تهران اعزام شدند.

## ۴ قاچاقچی با ۱۳۷ گرم هروئین دستگیر شدند

نیشابور ـ خبرنگار اطلاعات: در یکی از روستاهای‌نیشابور، واقع در شش کیلومتری این شهر، چهار نفر باتهام حمل هروئین بازداشت شدند.

از این چهار نفر که فاطمه یاوری، عیسی یاوری، ابوالقاسم یاوری و فاطمه رحمانی نام دارند. مقدار ۱۳۷ گرم هروئین بدست آمد.

متهمین که از سوی‌ماموران زاندارمری نیشابور دستگیرشده تحقیقات مقدماتی تحویل دادسرای نیشابور شدند. پس از تکمیل پرونده

## ۳۶ نقطه بدن جوانی باگلوله ساچمه‌ای سوخت

**در نزاع جمعی جوان ۲۵ ساله‌ای هدف گلوله ساچمه‌ای قرار گرفت و ۳۶ جای‌بدنش سوخت.**

هفته گذشته بمأموران‌پاسگاه ژاندارمری کن اطلاع رسیدکه‌در یکی از باغات اطراف کن در نزاع جمعی جوانی بنام «علی محمد حسینی» در اثر شلیک گلوله ساچمه‌ای مجروح شده است. ماموربن به محل حادثه رفتند ومصدوم را بهبیمارستان رضا پهلوی انتقال دادند. ماموربن پس‌ازتحقیقات ازاهالی محل شخصی بنام «حسین ـ خوشه‌داری» را با یک قبضه تفنگ شکاری و مقداری گلوله ساچمه‌ای دستگیر کردند و به زندان فرستادند.

علی محمدبه‌خبرنگار ماگفت: روز «شنبه در باغ نشسته‌بودم که ناگهان دوگلوله ساچمه‌ای بمن اصابت کرد و بیهوش‌روی زمین افتادم.

روز گذشته ماموربن علی‌محمد را برای معاینه از بیمارستان به پزشکی قانونی انتقال دادند، پزشکی قانونی پس از معاینه اعلام داشت، ۳۶ جای بدنوی در اثر اصابت گلوله ساچمه‌ای سوخته است و ۲۰ روز طول درمان نیاز دارد. تحقیقات در باره پرونده از طرف ماموربن انتظامی ادامه دارد.

## تجاوز به نامزد و ۲ سال زندان

شخصی که متهم به تجاوز به نامزدش بود به ۲ سال زندان محکوم شد.

این شخص که «شمس‌اله» نام داشت طی‌یک جلسه‌محاکمه سری در شعبه سوم دادگاه عالی جنائی به ریاست ابطحی‌به۲ سال حبس جنحه‌ای وپرداخت ۸۰۰ هزار ریال جزای نقدی محکوم شد.

## متخلفین ساختمانی درشمیران جریمه شدند

شمیران ـ خبرنگار اطلاعات:

چهارده تن از متخلفین ساختمانی در شمیران، از سوی شورای داوری‌شماره «۲» قهک محکوم‌به پرداخت جرایم‌نقدی شدند.

متخلفین ساختمانی شمیران که از سوی شهرداری این منطقه به شورای داوری معرفی شده بودند، هر یک ازیکهزارو پانصدتا ده‌هزار ریال جریمه پرداخت کردند.

## ناسزاگوئی‌زن وپایان‌تحمل‌شوهر

احمد که از ناسزاگوئیهای آذر همسرش بستوه آمدهبود، اما چون نمی‌خواست همسرش را از دست بدهد سعی فراوان داشت که او را در محضر دادگاه متعهد کند که هنگام عصبانیت فحاشی را کنارگذارد وبراعصابش مسلط شود. از سوی دیگر آذر که از شوهرش چنین توقع انتظاری نداشتکه برسر مسئله‌ای این چنین کوچک وظاهرا پیش پا افتاده بدادگاه مراجعه کند هرگز حاضر نشد دراین زمینه تعهدی بسپارد و ناچار زن وشوهر جوان و لجباز بران شدند که هرکدام راه جداگانه‌ای در پیش گیرند.

آذر که‌در دبیرستانهای‌تهران تدریس می‌کند از اینکه‌سرانجام عصبانیتش سبب شده بود تاآز شوهرش جدا شود درحالیکه می‌گریست اظهار داشت: من اعتراف می‌کنم که هنگام‌عصبانیت کنترل خود را از دست میدهم وبوجود کوشش فراوان تا بحال نتوانسته‌ام بران غلبه‌کنم. شاید این شکست بزرگ‌سرانجام بتواند مرا از چنگال این‌بیماری خطرناک رهایی دهد و احمد که با افسوس‌و حسرت‌بسخنان همسرش گوش میداد بعد از لحظه‌ای سکوت اظهار داشت: باوجودیکه علاقه زیادی بهمسرم دارم اما دیگر نمی‌توانم درمقابل سخنان زشت و ناسزاهای او که در هنگام‌عصبانیت بزبان‌می‌آورد ایستادگی کنم. او واقعا دران هنگام زمان ومکان را فراموش می‌کند و در مقابل هرکسی که حضور داشته باشد انچه راکه می‌خواهد می‌گوید. او چندین مرتبه نزد اقوام و دوستانم مرا براستی شرمنده ساخته است، البته بعدازاینکه حالت‌عصبی‌اش بپایان میرسد از رفتار زشتو نابجایش عذر می‌خواهد کمهیچ فایده‌ای ندارد، چون دیگر نمی‌توانم در کنار او احساس آرامش کنم، بهمین دلیل تصمیم گرفتم او را متعهد سازم از این رفتار نادرست دست بردارد‌که متاسفانه بازهم کارمان بمنزاع کشید و سرانجام راه چاره‌ای جز طلاق بفکرمان نرسید.

باوضعی که این زن وشوهر داشتند از سوی رئیس دادگاه حمایت خانواده برای این زوج جوان برگ عدم سازش صادر شد تا هرکدام راهی جدا و دور از هم در پیش بگیرند.

اسفالت و عایق بام
تا ده سال ضمانت
تلفن ۲۶۱۳۲۷

## جناب آقای اسداله صادقیان

ضمن سپاس از اقدامات گذشته جنابعالی در راه خدمت به افرادومردم پایتخت‌انتخاب مجددتان بریاست هیئت مدیره شرکت تعاونی‌نانوایان موجب مسرت اینجانبان و سایر همکاران گردیده است بدین وسیله تبریکات صمیمانه خود را خدمت شماو هیئت مدیره جدید تقدیم و موفقیت شما را در راه خدمت به شاه ومیهن آرزومندیم.

عباس گنجی ـ حبیب‌اله صادقی ـ ضیاءالدین نبوی ـ قدرت حسنلو ـ جعفر بقائی‌آمند.

## تبریکات

**جناب آقای حسن رفیعی طاری**

انتصاب شایسته جنابعالی را بمعاونت سازمان اوقاف ایران تبریک عرض نموده و موفقیت جنابعالی را در خدمت بشاهنشاه آریامهر و میهن عزیز آرزو دارد.

حاج حسن گیومجیان ـ حاج عباس گیومجیان ـ حاج اکبر گیومجیان ـ محمود گیومجیان ـ اصغر گیومجیان ـ حاجی اسکندری.

۷۳۲۶ـآ

**جناب آقای طاهری ریاست‌آموزش وپرورش شهرستان گرگان**

**حسن انتصاب آقای‌علی‌اکبر کسائیان رابسمت رئیس مرکز آموزش سپاه دانش پسر پادگان گرگان صمیمانه تبریک عرض می نمائیم.**

**گرگان ـ مهناز اشتیاق آبادی ـ زهرا رحمانی ـ همت رحمانی ـ عباس اسلامی مقدم**

**جناب آقای حسن رفیعی**

انتصاب شایسته جنابعالی را بمعاونت اوقاف و خدمت بشاهنشاه و ملت ایران تبریک عرض مینمایم.

اکبر نظری

**جناب آقای حسن رفیعی طاری**

بامسرت فراوان حسن انتصاب جنابعالی را صمیمانه تبریک عرض نموده موفقیت بیشتر برای شما آرزو مینمائیم.

اعظم شهریاری ـ رضا شهریاری ـ جعفر شهریاری

**جناب آقای حسن رفیعی طاری**

انتصاب شایسته جنابعالی را بمعاونت سازمان اوقاف تبریک عرض نموده و توفیق جنابعالی را که از قضات صدیق و با سابقه کشور هستید در خدمت بشاهنشاه آریامهر و ملت ایران آرزومندیم.

حاج شکراله ریاضتی ـ حاج ماشاءاله براتی ـ حسن توکلی ـ حاج حسن مبینی ـ حسین مبینی ـ حاج سیدرضا کاظمی ـ علی اکبر مدرسی ـ حسن اسدی.

Ford

مژده بدارندگان ماشینهای‌فورد
تانوس وکاپری

کلیه لوازم یدکی فورد تانوس کاپری گرانادا ترانزیت در فروشگاه جنرال پارت اول خیابان سعدی جنوبی پلاک ۹۰۰ موجود است تلفن ۳۰۴۶۱۹ ـ ۳۹۱۹۳۱ ـ ۳۱۸۶۵۵

اطلاعیه کودکستان مکتب پارس
برای ساختمان جدید
ازمتولدین نیمه‌دوم۵۲ تامتولدین ۵۴ ثبت‌نام میکند
تلفن ۶۴۲۹۰۵ـ۶۴۲۹۵۵

برنامه تابستانی کودکستان
مکتب پارس
باسرویس وغذا
تلفن ۶۴۲۹۰۵ـ۶۴۲۹۵۵

اطلاعات
بانوان

درهمین شماره اطلاعات بانوان بخوانید:

آیا زنان دندانپزشک، درحد مردان دندانپزشک، موفق هستند؟

در جستجوی آرامش واستراحت

نجات ارتش امریکا، تنها به همکاری نیروی زنان بستگی پیدا کرده است

آیا لوازم آرایش، آتش افروز بیماری های پوستی است؟

تلی ساوالاس عاشق کلودیا کاردیناله شده است

ضرورت آشنائی زنان باحقوقی که دارند

این مطالب جالب را همراه ده‌ها مطالب متنوع دیگر، داستانها، مقالات و ریپورتاژ های خواندنی و دلنشین در این‌شماره اطلاعات‌بانوان مطالعه بفرمائید.

اطلاعات بانوان سه‌شنبه‌ها منتشر میشود

### گمشده

از اللهیار قربانی ۶۲ ساله (عکس بالا) که در روی مچ دست راست او اسم‌وشهرت وی خال‌کوبی شده است از تاریخ ۲۱٫۱۰٫۳۷ تاکنون خبری نیست. هرکس اطلاعی از وی دارد خواهشمند است‌بکلانتری ۱۹ آقای حسین حمزه‌زاده خبر دهد.

### کشف تریاک ونگاری

روز گذشته ماموران کلانتری ۱۴ از خانه شخصی بنام عباس بالو معروف‌به عباس لحافدوز، ۱۴۰۰ گرم تریاک وسایر مواد مخدر، یک دستگاه نگاری کامل ویک دستگاه واتور بدست آوردند.

متهم که در خیابان عارف شمالی بسط استعمال مواد مخدر وتریاککشی دایر کرده بود دستگیر وتحویل مقامات قضائی داده شد.

## نتیجه قرعه‌کشی بلیطهای بخت آزمائی ملی مخصوص سالگرد

سری ۱۴۳۴ چهارشنبه ۳۷٫۳٫۲۴

**برندگان ۲ رقمی**

۶۶ باگوی آبی ۱۵ تومان

۶۶ باگوی قرمز ۲۵ تومان

**برندگان ۳ رقمی تاجوایزممتاز**

| | | |
|---|---|---|
| ۲۴۸ | برندگان ۵۰ | تومانی |
| ۰۳۴۶ | برندگان ۵۰۰ | تومانی |
| ۲۸۶۴۶ | برندگان ۱۰۰۰ | تومانی |
| ۴۶۴۸۴ | برندگان ۲۰۰۰ | تومانی |
| ۸۱۲۴۴ | برندگان ۳۰۰۰ | تومانی |
| ۳۱۷۹۳ | برندگان ۴۰۰۰ | تومانی |
| ۳۰۱۹۰ | برندگان ۵۰۰۰ | تومانی |

برندگان جوایز بزرگ ۱۰٫۰۰۰ تومانی
۱۰۳۷۱۹ ۳۰۳۷۱۹

برندگان جوایز ممتاز ۱۰۰٫۰۰۰ تومانی
۲۰۳۷۱۹

برندگان جوایز ممتاز ۱۰۰هزار تومانی باید تا ساعت ۱۰ صبح روز چهارشنبه ۲۵۳۷/۳/۳۱ برای تعیین برنده جایزه فوق‌العاده دو میلیون تومان پول‌نقد به‌بنگاه بخت آزمائی ملی مراجعه‌نمایند

برندگان جوایز ۳هزار تومانی تا ۱۰هزار تومانی نیز، برای تعیین دومین قهرمان شانس که برنده ۳۰هزار تومان پول نقد میشود، باید تاهمان روز وساعت به بنگاه بخت آزمائی ملی مراجعه نمایند

### آگهی دعوت مجمع عمومی عادی سالیانه سیمان شمال (شرکت سهامی عام)

از کلیه صاحبان سهام سیمان شمال (شرکت سهامی‌عام) دعوت میشود در جلسه مجمع عمومی عادی سالیانه که در ساعت ٤بعدازظهر روز سه‌شنبه ۱۲٫۴٫۲۵۳۷ در محل شرکت واقع در خیابان دوشک ـ انتهای «ربب جمشید شکیل میگردد حضور بهمرسانید.

دستور جلسه:

۱ـ استماع و تصویب گزارش هیئت مدیره‌و بازرسان

۲ـ رسیدگی به حساب سودو زیان وتصویب ترازنامه و اتخاذ تصمیم در مورد تقسیم سود.

۳ـ انتخاب بازرسان اصلی و علی‌البدل‌شرکت و تعیین حق‌الزحمه آنان.

٤ـ تعیین روزنامه کثیرالانتشار جهت درج آگهی های شرکت.

۵ـ تعیین حقوق‌حضورهیئت مدیره درجلسات

گزارش عملیات مدیران وترازنامه و حساب سود وزیان وگزارش بازرسان از ۱۵ روز قبل از انعقاد مجمع در محل شرکت جهت ارائه بصاحبان سهام موجود است.

چون شرکت در جلسه مجمع عمومی بارائه کارت ورود بمجلسه ممکن میباشد لذا تقاضا میشود برای دریافت کارت ورود از تاریخ نشر آگهی از ساعت ۹تا۱٤ باستثناء روزهای پنجشنبه وایام تعطیل بقسمت سهام شرکت مراجعه فرمایند.

اشخاصیکه بنمایندگی از طرف سهامداران مراجعه مینمایند باید مدارک مثبت نمایندگی را حداکثر تاساعت ۱۲ روز ۱۳٫۴٫۳۷ ارائه وکارت ورود دریافت نمایند.

هیئت مدیره سیمان شمال (شرکت سهامی عام)

### آگهی دعوت مجمع عمومی عادی سالیانه سیمان تهران (شرکت سهامی عام)

از کلیه صاحبان سهام سیمان تهران (شرکت سهامی‌عام) دعوت میشود که در جلسه مجمع عمومی عادی سالیانه که در ساعت ٤ بعد از ظهر روز چهارشنبه چهاردهم تیر ماه ۳۷ در محل شرکت واقع در خیابان کوشک ـ انتهای ارباب جمشید تشکیل میگردد حضور بهمرسانید.

دستور جلسه:

۱ـ استماع و تصویب گزارش هیئت مدیره‌و بازرسان

۲ـ رسیدگی به حساب سودو زیان وتصویب ترازنامه و اتخاذ تصمیم در مورد تقسیم سود.

۳ـ انتخاب بازرسان اصلی و علی‌البدل‌شرکت وتعیین حق‌الزحمه آنان.

٤ـ تعیین روزنامه کثیرالانتشار جهت درج آگهی های شرکت.

۵ـ تعیین حقوق‌حضورهیئت مدیره درجلسات

گزارش عملیات مدیران وترازنامه و حساب سود وزیان و گزارش بازرسان از ۱۵ روز قبل از انعقاد مجمع در محل شرکت جهت ارائه بصاحبان سهام موجود است.

چون شرکت در جلسه مجمع عمومی با ارائه کارت ورود به جلسه ممکن میباشد لذا تقاضا میشود برای دریافت کارت ورود از تاریخ نشر آگهی از ساعت ۹ تا ۱٤ باستثناء روزهای پنجشنبه و ایام تعطیل بقسمت سهام شرکت مراجعه فرمایند.

اشخاصی که بنمایندگی از طرف سهامداران مراجعه مینمایند باید مدارک مثبت نمایندگی را حداکثر تا ساعت ۱۲ روز ۱٤٫۴٫۳۷ ارائه وکارت ورود دریافت نمایند.

هیئت مدیره سیمان تهران (شرکت سهامی عام)

# مجالس ترحیم

باکمال تاسف درگذشت خواهر گرامی، بانوی نیکوسرشت شمس‌الملوک فیلسوفی (فردوس) را به‌اطلاع میرساند.
مجلس ترحیم آن شادروان از ساعت ۱۵ الی ۱۷ روز شنبه ۲۷ خرداد ۲۵۳۷ درمسجدالجواد برگزار می‌گردد.
**تقی فیلسوفی**
آ-۷۴۳۳

ضمن عرض تسلیت به برادران عزیز دکتر منصور فردوس، مهندس هوشنگ فردوس و کامران فیلسوفی‌فوت بانوی محترمه شمس‌الملوک فیلسوفی (فردوس) را به‌اطلاع کلیه برادران و دوستان میرساند.
مجلس ختم آن مرحومه از ساعت ۳تا۵ بعداز ظهرروز شنبه ۲۷ر۳ر۳۷ درمسجد الجواد واقع درمیدان۲۵شهریور برگزار میگردد.
امید است با تشریف‌فرمائی خود روح آن مرحومه را شاد و بازماندگان را قرین امتنان فرمائید.
**دکتر علی مصطفوی، دکتر محمود علومی، حسن مصطفوی، مهندس احمد براتلو، حسین مصطفوی، مهندس کمال‌الدین موسوی، مهندس ابراهیم همایونفر، دکتر عباس نیکبخت، مهندس معزالدین ذوالفقاری، دکتر مسیح دانشی، مهندس عبداله فروغی، رکن‌الدین آل‌آقا، اکبر مقامی، دکتر نصرت‌اله خطیبی، ابوالفضل مشیریان، دکتر سلیمان آزما، ناصر صابرزاده.**
آ-۳۶۴۳

بانهایت‌تاسف‌درگذشت خانم شمس‌الملوک‌فردوس(فیلسوف) مادربزرگ آقایان مهندس هوشنگ، مهندس چنگیز، مهندس بهروز فردوس اعضاء هیئت مدیره شرکت را به اطلاع دوستان و آشنایان میرساند.
مجلس ترحیم آن‌مرحومه روز شنبه ۲۷ر۳ر۲۵۳۷ از ساعت ۳تا۵ بعداز ظهر درمسجد الجواد منعقد است.
**شرکت بلانکو ایران- شرکت دی.بی.اچ- شرکت ایزورام**
آ-۱۷۴۳۸

بانهایت‌تاسف درگذشت خانم‌شمس‌الملوک فردوس(فیلسوف) مادربزرگ آقایان مهندس هوشنگ، مهندس چنگیز، مهندس بهروز فردوس اعضاء هیئت مدیره شرکت را به اطلاع دوستان و آشنایان میرساند.
مجلس ترحیم آن‌مرحومه روز شنبه ۲۷ر۳ر۲۵۳۷ از ساعت ۳تا۵ بعداز ظهر درمسجد الجواد منعقد است.
**شرکت مهندسی اف.ام**
آ-۷۴۴۲

بانهایت‌تاسف‌درگذشت خانم شمس‌الملوک‌فردوس (فیلسوف) مادربزرگ آقایان مهندس هوشنگ، مهندس چنگیز، مهندس بهروز فردوس اعضاء هیئت مدیره شرکت را به اطلاع دوستان و آشنایان میرساند.
مجلس ترحیم آن‌مرحومه روز شنبه ۲۷ر۳ر۲۵۳۷ از ساعت ۳تا۵ بعداز ظهر درمسجد الجواد منعقد است.
**شرکت تولیدی . اف. ام**
آ-۷۴۴۰

بانهایت‌تاسف‌درگذشت خانم‌شمس‌الملوک‌فردوس (فیلسوف) مادربزرگ آقایان مهندس هوشنگ، مهندس چنگیز، مهندس بهروز فردوس اعضاء هیئت مدیره شرکت را به اطلاع دوستان و آشنایان میرساند.
مجلس ترحیم آن‌مرحومه روز شنبه ۲۷ر۳ر۲۵۳۷ از ساعت ۳تا۵ بعداز ظهر درمسجد الجواد منعقد است.
**شرکت. سی. اف. بی**
آ-۷۴۴۱

بانهایت‌تاسف‌درگذشت خانم‌شمس‌الملوک‌فردوس (فیلسوف) مادربزرگ آقایان مهندس هوشنگ، مهندس چنگیز، مهندس بهروز فردوس اعضاء هیئت مدیره شرکت را به اطلاع دوستان و آشنایان میرساند.
مجلس ترحیم آن‌مرحومه روز شنبه ۲۷ر۳ر۲۵۳۷ از ساعت ۳تا۵ بعداز ظهر درمسجد الجواد منعقد است.
**شرکت شوسه**
آ-۷۴۳۹

با نهایت تاثر وتاسف درگذشت همسر ومادر عزیزمان بانو شمس‌الملوک فیلسوف (فردوس) را به‌اطلاع بستگان و دوستان میرساند.
مجلس ترحیم زنانه ومردانه آن مرحومه از ساعت ۳ الی۵ بعداز ظهر روز شنبه ۲۷ر۳ر۳۷ در مسجد الجواد برگزار خواهد شد.
**مهندس فتح‌اله فردوس، نزهت فردوس (رادی)، همایون فردوس، دکتر منصور فردوس، پرویندخت فردوس (مقدم)، نسرین فردوس (میرعلاء) ، پرویز فردوس.**
آ-۷۴۶۸

بانهایت تاسف وتاثر درگذشت شمس‌الملوک فیلسوف (فردوس) بزرگ خاندان را به‌اطلاع بستگان و دوستان ارجمند میرسانیم.
مجلس ترحیم زنانه ومردانه آن مرحومه از ساعت ۳ الی۵ بعداز ظهر روز شنبه ۲۷ر۳ر۳۷ در مسجد الجواد برگزار خواهد شد.
**خانواده‌های : فردوس، فیلسوفی، رادی ، علائی ، مقدم، میرعلاء ، فیلسوف، فیلسوف گیلانی ، مالک، داروگر، شادمان، پرتو ، جنیدی، توسلی، اعظم زنگنه، مکرم افشار، تهرانی، فخیمی، خشنودی ، امامی اهری ، وهابزاده ، معتمدی‌نیا، فتورمچی، کرملو ، فاضلی، جعفری،نیلی،مرادی.**
آ-۷۴۶۹

باندوه فراوان درگذشت بانو شمس‌الملوک فیلسوف (فردوس) مادر بزرگ عزیزمان را به‌اطلاع بستگان‌ودوستان ارجمند میرساند. مجلس ترحیم آن مرحومه از ساعت ۳ الی۵ بعداز ظهر روز شنبه ۲۷ر۳ر۳۷ درمسجد الجواد برگزار خواهد شد.
**مهندس هوشنگ فردوس، مهندس چنگیز فردوس، مهندس بهروز فردوس، مهندس شهروز فردوس، مهندس پیروز فردوس، نوروز فردوس.**
آ-۷۴۷۰
اطلاعات - مصیبت وارده را به بازماندگان آن‌مرحومه تسلیت می‌دهد.

بانهایت تاسف فوت ناگهانی بانو حرمت ناصریان همسر آقای محمد ندیری را باطلاع بستگان ودوستان می رساند مجلس ترحیم آن مرحومه روز شنبه ۲۷ر۳ر۳۷ از ساعت۴ الی ۶ بعداز ظهر در خانقاه صفی علیشاه منعقد میباشد.
**خانواده: ندیری، ندیری ناصریان، نیکزاد ، کاظمی جوستانی، کاظمیه، لازمپور، مهرآموز، ولی‌زاده، صادقی ، چرمچی. مبصر، طاهری، روحانی، گیومچی، اتابکی.**
آ-۷۴۲۰
اطلاعات - مصیبت وارده را به خانواده های عزادار تسلیت می‌دهد.

باکمال تاسف وتاثر درگذشت شادروان آقای **عباس صرافیان** از همکاران صدیق اتاق بازرگانی و صنایع ومعادن ایران رااطلاع میرساند.
مجلس ترحیم ان مرحوم از ساعت ۵الی۷ بعدازظهر روزشنبه ۲۷ خرداد ماه جاری در مسجدالجواد برگزار میشود.
**اتاق بازرگانی و صنایع ومعادن ایران**
آ-۷۳۶۸

باکمال‌تاسف درگذشت شادروان **عباس صرافیان** دائی‌آقایان حسن فاتح مسعود فاتح سعید فاتح را باطلاع میرساند. مجلس ترحیم زنانه و مردانه آن فقید سعید از ساعت ۱۷ الی ۱۹بعداز ظهر روز شنبه ۲۷ خرداد ماه در مسجد الجواد برگزار میشود.
**شرکت ساختمانی پارادیس**
۱-۲ آ-۳۵۷۱

بانهایت تاسف درگذشت همسر و پدر عزیزمان شادروان **عباس صرافیان** را به‌آگاهی میرساند. ختم مردانه و زنانه از ساعت ۱۷ الی ۱۹ بعداز ظهر روز شنبه ۲۷ خرداد ماه در مسجد الجواد برگزار میشود.
**فاطمه ناصر قندی (صرافیان) فریده - فریال - فریدون-فرهاد**
۱-۲ آ-۳۵۷۱

باکمال تاسف درگذشت عباس صرافیان را باطلاع کلیه‌اقوام و آشنایان میرساند. مجلس ختم مردانه و زنانه از ساعت ۱۷ الی ۱۹ بعد از ظهر روز شنبه۲۷خرداد ماه‌در مسجد الجواد برگزار میشود.
**خانواده های : صرافیان - ناصر قندی - فاتح - صراف- کاظمیان - هراتی - صرافزاده - فیروز آبادی - علاقبند - فولادی .**
۱-۲ آ-۳۵۷۱

بمناسبت درگذشت ناگهانی جناب آقای **دکتر عزت‌الله نصیری** نماینده محترم مردم شهرستان سمنان در مجلس شورای ملی‌مجلس یادبودی از طرف انجمن شهر سنگسر از ساعت ۱۰الی۱۲ روز جمعه ۲۶ ر۳ر۳۷ در خانقاه حضرت صفی علیشاه سنگسر منعقد است از دوستان و همشهریان عزیز خواهشمند است. بمنظور تجلیل از خدمات صادقانه فقید سعید و آمرزش روح ان مرحوم در مجلس مزبور شرکت فرمایند.
**سیروس جوادیان رئیس انجمن شهر سنگسر**
آ-۱۹۱۴

بمناسبت درگذشت جانگداز شادروان‌جناب آقای **دکترعزت‌الله نصیری**نماینده راستین‌مردم‌سمنان درمجلس‌شورای‌ملی‌مجلس‌یادبودی روز جمعه ۲۶ر۳ر۳۷ ازساعت ۱۸الی۲۰ درمجمع ابو الفضل‌العباس (ع) واقع در میدان شاه سمنان منعقد است امید است همشهریان عزیز وارجمند بپاس خدمات صادقانه ان فقید سعید در مجلس مزبور شرکت فرموده باتلاوت کلام‌الله مجید روح آن مرحوم را شاد وتسلی خاطر بازماندگان ودوستان را فراهم فرمایند.
**سید زین‌العابدین طاهری رئیس انجمن استان سمنان**
آ-۱۹۱۵

**کل‌نفس ذائقةالموت**
بانهایت تاسف وتاثر درگذشت شادروان **دکتر عزت‌الله‌نصیری** نماینده مردم سمنان در مجلس شورای ملی را به‌اطلاع همشهریان و دوستان میرساند مجلس ختم آن شادروان از ساعت ۶الی۸بعداز ظهر روز جمعه ۲۶ خرداد ماه ۲۵۳۷ در هیئت حضرت ابوالفضل العباس سمنان برگزار میشود شرکت در این مراسم موجب سپاسگزاری است.
**رئیس هیئت مدیره جمعیت شیروخورشید سرخ سمنان**
**حاج محمدهادی فامیلی**
آ-۱۹۱۶

**کل‌نفس ذائقةالموت**
پزشکان وکادر درمانی و اداری و امدادی و آموزشی‌جمعیت شیروخورشید سرخ سمنان‌از درگذشت شادروان **اقای دکترعزت‌الله نصیری** نماینده مجلس شورای ملی بی‌نهایت متاثر ومتالم هستند از همشهریان ودوستان آن مرحوم خواستاریم که از ساعت ۶الی۸ بعدازظهر جمعه ۲۶ خرداد ۳۷ در مجلس ختمی که بهمین مناسبت در هیئت حضرت ابوالفضل العباس سمنان برگزار میشودشرکت فرمایند.
**معاون مدیر عامل جمعیت مرکزی شیروخورشید سرخ‌ایران در استان سمنان- وفا**
آ-۱۹۱۷

**هوالباقی**
بدینوسیله درگذشت نابهنگام سرکار سرهنگ **میراسماعیل پورحجازی** افسر شهربانی‌رابه اطلاع اقوام و آشنایان رسانیده مجلس ترحیم زنانه ومردانه آن مرحوم از ساعت ۵الی ۷ بعد ازظهر روز شنبه ۲۷خرداد ماه۲۵۳۷ درمسجد ابو الفضل (ع) واقع در خیابان تاج ایستگاه هما برقرار خواهدشد.
**خانواده های: پورحجازی. مینوئی. فتاح. همتان.کهنموئی. فرزین‌تبار. سمیعی.نوروزبیگی. استان دوست و سایرخانواده های وابسته.**
آ-۷۴۳۴
اطلاعات - مصیبت وارده را بخانواده های عزادار بویژه بازماندگان آنمرحوم تسلیت میدهد.

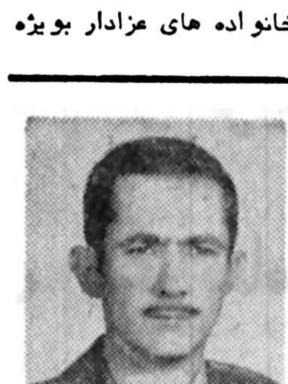

بانهایت تاسف وتاثر موت جانگداز برادر عزیزمان مرحوم **سروان سیروس تبریزی‌زاد** را باطلاع میرساند.
مراسم ترحیم زنانه و مردانه آن مرحوم در روز شنبه ۲۷ر۳ر۳۷ از ساعت ۱۵ الی۱۷ بعدازظهر در مسجد مجدمنعقد خواهد بود.
**از طرف بازماندگان آنمرحوم اکبر، نادر وپرویز تبریزی - نادر حمیدزاده - یگانه - ناصر دهقان‌پور - خاکدانش‌مهرنیا- جعفرزاده- دیدور- وکلیه فامیل های وابسته.**
آ-۳۶۱۹

بانهایت تاسف درگذشت شادروان **حاج حسین کجوری** فرزند مرحوم سرتیپ حاج اسماعیل کجوری همسر و پدر عزیزمان که از ارادتمندان خاندان رسالت‌پناه بوده باطلاع دوستان وآشنایان میرساند مجلس ترحیم زنانه و مردانه آن فقید سعید روز شنبه ۲۷ خرداد ساعت ۵ الی ۷ بعد از ظهر درمسجدمجد منعقدمیباشد.
**نجمیه، احمد، محمود، انسیه کجوری .**
آ-۳۶۲۳

بانهایت تاسف درگذشت برادر بزرگوارمان مرحوم **حاج حسین‌خان کجوری** فرزند مرحوم سرتیپ‌حاج‌اسماعیل کجوری که‌از دوستان خاندان رسالت بوده باطلاع فامیل، دوستان و آشنایان میرساند مجلس ترحیم زنانه ومردانه آن فقید سعید روز شنبه ۲۷ خرداد از ساعت ۵ الی ۷ بعداز ظهر درمسجد مجد منعقد میباشد .
**شکوه‌اعظم کجوری، خانم اعظم کجوری، حاج‌علی کجوری**
آ-۳۶۲۳

باندوه فراوان فوت ناگهانی **حاج حسین کجوری** فرزند مرحوم سرتیپ حاجی اسماعیل کجوری را به اطلاع بستگان ودوستان وآشنایان میرساند مجلس ترحیم زنانه ومردانه آن شادروان روز شنبه ۲۷ خرداد ماه از ساعت۵ الی۷ بعداز ظهر درمسجد مجد منعقد میباشد.
**خاندان کجوری، تهرانچی، خلعتبری، خداوردی . هیراد، کامل، پارسا، موسوی، فرجی . میرنظامی، رستمیان. خعی، خراعی، خادم‌العموم، گرایلی ، ادیبزاده ، میمند . آهی، مجید، قاجار، شریف، مشحون .**
آ-۳۶۲۳
اطلاعات- مصیبت وارده را بخانواده‌های عزادار بویژه بازماندگان آن‌مرحوم تسلیت می‌دهد

**بازگشت همه بسوی خداست**
فوت حضرت مستطاب حجةالاسلام الحاج شیخ علی مقدس‌زاده (نوری) امام جماعت فرحزاد را باستحضار حضرات عظام‌و علماء اعلام‌میرساند مجلس ترحیم آن‌مرحوم مغفور روز یکشنبه ۲۸ر۳ر۳۷ از ساعت۵ الی ۷ بعدَ ازظهر درمسجد فخرالدوله برگزار میگردد .
**الاحقر عبدمنافی، الاحقر سرافرازی، الاحقر مغانی .**
آ-۳۶۳۵

**اذامات العالم ثلم فی‌الاسلام ثلمه**
مرگ عالم ربانی **حضرت حجةالاسلام‌والمسلمین جناب آقای حاج شیخ علی مقدس‌زاده (نوری)** را به‌اطلاع عموم مخصوصا سلسله جلیله علماء عظام می‌رساند بدین مناسبت مجلس ختم مردانه وزنانه در سومین روز درگذشت جمعه دهم رجب ۹۸ برابر با ۲۶ر۳ر۳۷ خرداد ماه جاری ازساعت ۱۰ صبح الی ۳ بعداز ظهر و هفتمین شب درگذشت‌دوشنبه ۱۳رجب برابر با۲۹ خرداد از ساعت ۵ الی۸ بعد از ظهردر حسینیه فرحزاد برگزار خواهد شد بدیهی‌است جهت عرض تسلیت به پیشگاه بقیةالله الاعظم وتجلیل از مقام شامخ روحانیت در مجلس مزبور شرکت فرموده و بازماندگان را قرین رحمت فرمائید.
**خانواده‌های : مقدس‌زاده (نوری)، سید حسینی ، مجتبوی، گیویان، مدرسی، سبزواری ، کتابچی، پورمهدی، قاسمی، فرحزادی، طباطبائی، نریمانی، گیویان راد، واهالی فرحزاد .**
آ-۳۶۳۵

بانهایت تاسف وتالم بدینوسیله فوت والد معظم حضرت **حجةالاسلام والمسلمین آقای حاج شیخ علی مقدس‌زاده (نوری امام جماعت فرحزاد)**بزرگ خاندان مقدس‌زاده را به‌اطلاع کلیه اقوام ودوستان می‌رساند مجلس ختم مردانه و زنانه روز یکشنبه ۲۸ر۳ر۳۷ از ساعت ۵ تا۷ بعد از ظهر درمسجد فخرالدوله واقع‌دردروازه شمیران برگزارمیشود.
**خانواده‌های : مقدس‌زاده (نوری) ، سید حسینی ، گیویان، پورمهدی، مدرسی، سبزواری، کتابچی ، قاسمی، نریمانی، فرحزادی، بذری، گیویان‌راد، طباطبائی، وخانواده های وابسته .**
آ-۳۶۳۵
اطلاعات - درگذشت عالم ربانی حجةالاسلام شادروان آقای حاج شیخ علی نوری موجب تاسف است مصیبت‌وارده رابه‌بازماندگان فقید سعید وجامعه روحانیت و خانواده‌های وابسته تسلیت می‌دهد .

بمناسبت فوت علویه بانو مستجابی روز یکشنبه ۲۸ خرداد ماه جاری جلسه هفته در اصفهان تکیه گزار برگزار میباشد .
آ-۱۹۳۳

**خانواده‌های طغرل ، طاهرزاده، بهرامپور، فدائی‌منش، ذوالفقاری، کورونی، ایلا،بهتوئی، سعیدی، مقدم،محبوبین، وقار، ابراهیمی، قشقائی، فتوحی، جهانسوز، مصطفوی.**
با اندوه فراوان درگذشت شادروان فرج‌اله طغرل (سالار فاتح) بزرگ خانواده طغرل را باطلاع می رساند. مجلس یادبود آن مرحوم روز جمعه ۲۶ر۳ر۳۷ ساعت ۱۰ الی ۱۲ صبح درمنزل واقع در جردن - دولتشاه شرقی - کوی رفیع- شبنم شماره ۳۹ برگزار میشود .
**عذرا، ماهدخت، فلورا، فرشته، مینوش طغرل، جمشید پاشا طغرل، سیروس طغرل، خسرو طغرل، دکتر فیروز بهرامپور .**

**نازنین پدرم را از دست دادم اینک درسوگ اوبماتمنشستمام.**
**ناهید حسامی (گردافکن)**

با تاسف وتالم بسیار درگذشت ناگهانی شادروان **فضل‌الله حسامی** را به‌آگاهی دوستان و آشنایان میرساند مراسم ختم زنانه ومردانه آن درگذشته سعید ازساعت ۱۸ تا۲۰ روز شنبه ۲۷ر۳ر۳۷ در مسجد خانقاه صفی‌علیشاه برگزار می شود .
**خانواده‌های : حسامی، اشتهاردی، گردافکن، آیرملو، هنرکار ، کوشیار ، امیر حسامی ، سررشته‌داری ، رفیعی ، میرسپاسی، حقاری، یکانی، منتخب‌الایاله، کمرمیی، موسوی نسل ،عقیلی، بهزاد نوری، ملکشاهی، رزین، زندیه ، تفریه، درجزی، واحدی ، روحی‌زاد، اشتهاردی‌زاده، یزدان .**

بانهایت تاسف وتاثر درگذشت مرحومه مغفوره **ربابه بیگم‌افشارراد** همسر ومادر گرامی آقایان: نصراله. مهدی وخانمها فاطمه . حشمت. پروین ومهین افشارراد را باطلاع دوستان و آشنایان میرساند. مجلس ترحیم مردانه روز شنبه ۲۷ر۳ر۳۷ از ساعت۵الی۷ بعدازظهر در مسجد فخریه واقع در خیابان امیریه پائین‌تر ازچهار راه پهلوی و همانروز مجلس زنانه بعد ازظهر در منزل آن‌مرحومه برقرار خواهد بود.
**خانوادهای: افشارراد- شهبازی- انوشیروانی- رهبریان- سعیدی- شارمهد- سعیدی‌کیا- غفاری- حکیمی- خانون‌آبادی - طائفی- علائی.**
آ-۳۶۴۱
اطلاعات- بخانوادهای عزادار تسلیت میدهد

باپکدنیا اندوه مرگ جانگداز **مهندس حمیدرضا پورمختار** را باطلاع خویشان و آشنایان محترم میرساند مجلس ختم زنانه‌و مردانه آن‌عزیز از دست رفته روز یکشنبه ۲۸ر۳ر۲۵۳۷ از ساعت ۳تا۵ بعدازظهر در مسجد الجواد واقع در میدان ۲۵ شهریور برقرار است.
**خانواده‌های: پورمختار- حسینی- ناصحی- سپانلو- ملایری- شکوه‌زاده- ظریفی‌راد- گرجی- درودی- رئوف - ازغندی - امانداد- نادی- بهزادی - همایون- هدایی‌پور- غیاثی - درودبان- دانافر- آریا- بیضائی- گنج‌دانش- صفرعلا- ستوده- هادی‌زاده- منشوری- تهرانی- ناصری- نادی- لاجوردی- متبسم.**
۲-۲ ۳۶۲۷
اطلاعات- مصیبت وارده را بخانوادهای عزادار بویژه بازماندگان تسلیت میدهد.

**در امضای (صنف گلفروشان تهران)** ذیل یکی ازآگهی های ترحیم مرحوم حاج محمد علی مستفید در شماره‌دیروز بجای کلمه صنف اشتباها صنعت درج شده که بدینوسیله تصحیح میشود .

بانهایت تاسف درگذشت ناگهانی همسر، پدر و برادر عزیزمان **سرهنگ عباس طهوری** را به‌اطلاع کلیه بستگان و آشنایان میرساند. مجلس ترحیم زنانه و مردانه آن مرحوم روز شنبه ۲۷ خرداد از ساعت ۱۴ الی ۱۶ در خانقاه صفی علیشاه برگزار میشود .
**پروین میرای مقدم (طهوری)،** آذر، اسفند، بهمن ، فروردین،مهردوخت طهوری، بتول‌طهوری، شمس طهوری، **دریه دری (طهوری) .**
آ-۴۷۲۲

**خانوادهای طهوری، میرای مقدم، کیهان‌پناه، ذرافشان، دری، یمینی، شمسی لاریجانی، شریفی، امینی و خانواده های وابسته .**
باکمال تاسف درگذشت ناگهانی سرهنگ عباس طهوری را باطلاع عموم بستگان و آشنایان میرساند مجلس یادبود آن مرحوم روز شنبه ۲۷ خرداد از ساعت ۱۴ الی ۱۶ در مسجد صفی‌علیشاه منعقد میباشد .
آ-۷۴۲۳
اطلاعات- مصیبت وارده را به خانواده های عزادار بویژه بازماندگان آن‌مرحوم تسلیت می‌دهد.

بمناسبت فوت ناگهانی حاج مهدی مهدوی‌فرد در مشهد به اطلاع میرساند مجلس ختم آن فقید سعید روز یکشنبه ۲۸ر۳ر۳۷ از ساعت ۵الی۷ بعدازظهر در مسجدالجواد برگزار میشود.
**خانواده‌های مهدوی‌فرد- غزالی‌پور- ابوالقاسمزاده یزدی - عرفانیان - دنکوب- مشهور- قاسمزاده سروش - هدانیا- کریمی حکاک- مسگرانی و خانواده‌های وابسته.**
آ-۷۴۷۱
اطلاعات- مصیبت وارده را بعموم افراد خانواده‌های‌عزادار بویژه همکار گرامی آقای جواد سروش تسلیت میدهد.

باکمال تاسف وتاثر فوت مرحومه بانو مولود افشار بزرگ خانواده را باطلاع میرساند . هزینه مراسم صرف امور خیریه میشود .
**خانواده‌های: افشار، رازقی‌فرد، بنائی، تهرانی .**
آ-۷۴۷۲
اطلاعات - مصیبت وارده را به بازماندگان آن‌مرحومه تسلیت می‌دهد .

# یادبود

عزیز ۲۱ ساله ما ناصر حسن بیکی دریانی ۲۸ خرداد یکسال است که در اثر سانحه اتومبیل در آمریکا روح‌پاک تو به‌آسمان ها پرواز نمود. افسوس ، غمها پایان نخواهد داشت . هرلحظه وهر روز با آه و سوز با چشمان گریان، با دادن احسان شادی روح تو را از خداوند بزرگ میخواهیم. یادت راگرامی میداریم وهزینه مراسم سالگرد به‌امور خیریه میرسد.
**خانواده حسن بیکی دریانی وبستگان.**
آ-۷۴۴۴

بمناسبت سالروز درگذشت مرحوم **مارتیروس کارامیان** مجلس یادبودی‌ازساعت۱۶بعداز ظهر روزجمعه۲۶ر۳ر۲۵۳۷ در کلیسای سنت سرکیس واقع در خیابان ویلا نبش‌خیابان کریمخان زند برگزار میگردد .
**خانوادهای کارامیان و وابسته**
آ-۳۴۴۳

# تسلیت

**جناب آقای دکتر فریور**
بانهایت تاسف مصیبت وارده را تسلیت عرض نموده‌سلامتی وطول عمر برای جنابعالی وخانواده محترم آرزومندیم.
**بنیاد نیکوکاری والاحضرت شاهدخت شمس‌پهلوی**
آ-۷۳۷۹

**جناب آقای مهندس رضا وفائی**
**مدیر کل انستیتو توتون ایران تیرتاش**
با نهایت تاسف وتاثر درگذشت پدر بزرگوارتان را از صمیم قلب تسلیت عرض نموده سلامتی شما و خانواده محترمتان را ازخداوند متعال مسئلت مینمائیم .
**رضائیه - اکبر تورچیان- منصور خردمندی**
آ-۱۹۳۲

**خانواده محترم مسفید**
بانهایت تاسف مصیبت وارده را بدینوسیله تسلیت میگوئیم.
**خانواده نیکخواه آزاد**
آ-۳۶۱۳

**خانواده محترم طباطبائی همدانی**
باندوه بسیار درگذشت شادروان سید علی طباطبائی را تسلیت عرض نموده و خود را در ماتم‌این‌مصیبت‌بزرگ باشما شریک میدانیم .
**مدیر و کارمندان اداره کل اطلاعات و جهانگردی سیستان و بلوچستان .**
آ-۱۹۳۰

**استادان وکارکنان دانشکده علوم اداری و مدیریت بازرگانی**
مصیبت وارده را بجناب آقای دکتر فیروز بهرامپور ریاست دانشکده وسرکار خانم دکتر فرشته طغرل بانوی محترمشان تسلیت گفته وبقای عمر بازماندگان را مسئلت دارند.
آ-۳۶۲۱

**دختر دائی گرامم سرکار خانم بهجت احمدپور**
باقلبی اندوهناک فوت نابهنگام همسر عزیزت سرکارسرهنگ صمدپناهی راتسلیت عرض مینمایم.
**تبریز- ستارمتین**
آ-۷۴۳۵

**جناب آقای مهدوی**
مصیبت وارده را به‌جنابعالی تسلیت عرض می‌نمائیم.
**خانواده های: قرمیازی. بهمنی. دستمالچی. هدانیا.**
آ-۳۶۴۷

**جناب آقای مهدوی**
کارکنان دایره اموال و خانه های سازمانی دربارشاهنشاهی، بدینوسیله مصیبت وارده را به جنابعالی تسلیت میگویند.
آ-۳۶۴۷

**جناب آقای سید محمد عاملی زاده**
مصیبت وارده را به آنجناب و همسر گرامیتان تسلیت عرض می‌نمائیم.
**کارمندان اداره اطلاعات و تشریفات فرودگاه مهرآباد**
آ-۱۹۱۹

**جناب آقای علیرضا مستفید**
بانهایت تاسف و تالم درگذشت نابهنگام ابوی گرامیتان را تسلیت عرض نموده بقای عمر وسلامتی بازماندگان را از خداوند متعال خواستارم.
**گنبدکاوس- گلفروشی سنبله- بهرام بهروش**
آ-۱۹۱۸

**جناب آقای سید فروهرعلوی**
باندوه فراوان مصیبت وارده را تسلیت عرض نموده، دوام و بقاء عمر برای سایر بازماندگان از ایزد توانا‌خواهانیم.
**برنگ. صیرفی. مقدم. ریاضی. خضری. صدیقی**
آ-۷۴۴۷

**جناب آقای محمدتقی برخوردار**
مصیبت وارده را تسلیت عرض نموده، بقای عمر وصبر وشکیبائی جنابعالی و خانواده محترم‌را از ایزد متعال‌خواهانیم.
**برنگ. صیرفی. مقدم. ریاضی. خضری. صدیقی**
آ-۱-۷۴۴۶

**سرکار خانم فریده شیبانی**
بدینوسیله مصیبت وارده را بسرکار وفرزندانتان تسلیت عرض نموده بقای عمر شما را از خداوند متعال خواستاریم.
**از طرف لیلی وعلی‌اکبر گنجی**
آ-۳۶۴۵

**جناب محسن سقط فروشان**
باکمال تاسف درگذشت برادر عزیزتان محمد سقط فروشان‌را تسلیت عرض مینمائیم.
**افشار - پرورده - فراهانی**
آ-۷۴۴۵

# تسلیت

**بسمه تعالی**
**جناب ثقةالاسلام آقای حاج سیدمرتضی مستجابی‌دامت بقاء**
بدینوسیله فقدان مرحومه مغفوره علویه خواهرتان را تسلیت گفته بقا وسلامتی حضرتعالی وکلیه بازماندگان را از خداوند منان خواهانم.
**ازطرف جامعه‌روحانیت اصفهان- حسین‌الموسوی الخادمی**
آ-۱۹۳۵

**سرور گرام حضرت حجت‌الاسلام جناب آقای حاج سید مرتضی مستجابی دامت برکاته**
مصیبت وارده را به حضرتعالی و خانواده محترم‌تسلیت عرض می‌نمایم.
**سید محمد رضا میرشفیعی واعظ**
آ-۱۹۳۴

# سپاسگزاری

از ذوات محترمی‌که قدم رنجه و در مراسم یادبود درگذشت شادروان دکتر غلامعلی صمصامی با مشارکت خود بذل لطفو تفقد فرموده‌اند سپاسگزاریم ودوام‌سلامت وبرکات وافاضات را از خدای یکتا برای وجود گرامیشان مسئلت و چنانچه تالمات روحی تشکر حضوری را به تاخیر اندازد طلب عفو داریم .
**صمصامی و خانوادهای وابسته**
آ-۷۳۰۹

**تشکر واعتذار**
از حضرات آیات عظام - شخصیت‌های لشکری و کشوری- هیئت مدیره نظام پزشکی جامعه پزشکان و داروسازان - اساتید محترم دانشگاه گیلان - شهرمردان باشگاه لاینز منطقه شمال - هیئت مدیره اطاق اصناف رشت - جامعه اصناف و بازرگانان- هیئت مدیره صندوق قرض‌الحسنه - سروران سازمان توانبخشی ایران دوستان و اقوام گرامی وارجمند که با بذل لطف عنایت و نهایت صبر وبزرگواری در مراسم تشییع وتدفین مادر وعزیز از دست رفتمان خانم سکینه هروی حضور یافته و در مجالس متعددترحیم رشت- تهران و آستانه اشرفیه شرکت کرده ویا از طریق تلگرام و جراید ابراز همدردی وتسلیت فرموده‌اند نهایت تشکر وسپاسگزاری حاصل است واگر سعادت وتوفیق تشکر حضوری دست ندهد پوزش طلبیده وامید عفو واغماض داریم.
**خانواده هروی وخانوادهای وابسته**
آ-۱۹۰۴

از آقایان علمای اعلام ومقامهای دولتی و بازماندگان و محترمین و سروران معظم وکلیه همشهریان عزیز که در مراسم‌تشییع جنازه ومجالس‌ختم‌مرحوم عبدالرحمان‌صابونی بزرگ خانواده صابونی در سنندج- تهران شرکت فرمودمو یا بوسیله تلگراف وتلفن وجراید ابراز لطف و همدردی فرموده‌اند صمیمانه سپاسگزاری می‌نماید.
**سنندج- خانوامهای صابونی وخانوادهای وابسته .**
آ-۱۱۳۶

# مجالس وعظ وسوگواری

**درس عقاید اسلامی در حسینیه بنی‌فاطمه**
بحث‌های‌مفید و ارزنده حسینیه بنی‌فاطمه در شبهای جمعه‌همچنان ادامه‌دارد و دانشمند گرامی آقای حاجی سید حسن شجاعی از حوزه علمیه قم درباره آیات سوره مبارکه الانفال بحث‌مینمایند.
شروع نماز جماعت ۹½ بعدازظهر شب جمعه
شروع بحث ۹¾ بعدازظهر شب جمعه
آدرس صبح جمعه خیابان شمیران کورش کبیر سیدخندان خیابان خواجه عبداله انصاری - حسینیه بنی‌فاطمه سرچشمه اول امیرکبیر تلفن ۳۶۱۴۶۶

**برنامه صبح‌روزجمعه (فردا) مجمع دین دانش بشرح زیر است**
از ساعت ۹-۱۱ کلاس درس قرآن برای مبتدیها
از ساعت ۹-۱۰ کلاس صرف ونحو عربی
از ساعت ۱۰-۱۱ کلاس تفسیر قرآن
از ساعت ۱۱ونیم - ۱۲ونیم درس اصول عقاید بابلی‌کهـــ توسط استاد عالیقدر حوزه علمیه قم جناب آقای شیخ جعفرسبحانی وپاسخ بسئوالات مذهبی.
ضمنا از روز شنبه ۲۷ر۳ر۵۷ عصرها از ساعت ۵ونیم همه روزه بغیر از ایام تعطیلی کلاس تعلیم قرآن برای نوجوانان‌توسط استاد اعزامی‌دارالتبلیغ اسلامی قم دایر و از دانش‌آموزان‌اسم‌نویسی مینماید وبعد از سی جلسه ... امتحان بدانش آموزان‌خوب جایزه داده میشود .
نشانی مسجد امام حسین علیه‌السلام میدان شهناز

## انصار ابوالفضل علیه‌السلام

روز جمعه ۲۶ خرداد مطابق با ۱۰ رجب منزل آقای حاج جوانمردی واقع در قلهک خیابان یخچال چهارراه آونچی‌تشکیل جلسه میدهد. پس از دعای ندبه‌واعظه دانشمند جناب آقای‌دکتر مناقبی از ساعت ۹ الی ۱۰ سخنرانی میفرمایند. ضمنا ورود‌بانوان در جلسه آزاد است .
آغاز برنامه ۷ صبح- پایان ساعت ۱۱

**بمناسبت میلاد فرخنده حضرت جوادالائمه ومولای متقیان امیر مومنان علی‌علیه‌السلام**
مجلس باشکوهی در حسینیه سامنی‌ها وحسینیه متوسلین بمحضرت موسی‌بن جعفر علیهماالسلام واقع در نارمک خیابان آبادان تشکیل میگردد واز ساعت ۹ الی۱۱ بترتیب جناب آقای حبیبی واعظ در پیرامون ولایت مطلقه سخنرانی مینمایند.و صبح جمعه در مسجد بنی‌فاطمه واقع در نظام‌آباد وعصر جمعه در مکتب‌الجواد تهران و شب شنبه در مکتب محبان‌القرآن از ساعت ۹الی۱۰ بترتیب سخنرانی دارد. ضمنا دعای ندبه طبق معمول در تالار مسجد بنی‌فاطمه توسط معظمله تشکیل میگردد.

**مسجد احمدیه نارمک**
بمناسبت ولادت امیرالمومنین علی علیه‌السلام از شب شنبه ۲۷ خرداد ماه بمدت دهشب خطیب ارجمند آقای سید عبدالغفار سجادی‌سخنرانی خواهندفرمودهمه هفته‌دوشنبه‌ها و چهارشنبه‌ها جلسه درس عربی- تفسیر قرآن برای‌بانوان و دوشیزگان ازساعت ۴ونیم بعداز ظهر در مکتب‌الحسن تشکیل خواهد شد. ضمنا مطابق سنوات قبل درایام‌تعطیلات تابستانی برنامه‌های جالب دینی برای نوجوانان پسر ودختر از اول تیرماه صبحها درمکتب‌الحسین برقرار است .
**الاحقر -جلال خمینی**
سی‌متری نارمک- چهارراه مینو- تلفن ۷۹۶۳۴۳

شرکت سهامی
نوسازی وعمران تهران

# اطلاعیه شرکت سهامی نوسازی وعمران تهران

## نوسازی وعمران تهران سازنده شهرک اکباتان

## میلاد باسعادت مولای متقیان، علی(ع)، سرور آزادمردان جهان را به عموم شیعیان دنیا، بخصوص به هموطنان عزیز تبریک و تهنیت میگوید و باافتخار باطلاع ملت ایران میرساند:

تحویل آپارتمانهای فاز اول شهرک اکباتان که با الهام از نیات خیر خواهانه و انسان دوستانه رهبر بزرگ ملت ایران شاهنشاه آریامهر درجهت حل قسمتی از مشکل مسکن بوجود آمده، به میمنت تقارن روز ۲۹ خرداد ماه با میلاد فرخنده مولای متقیان پیشوای شیعیان جهان، از همین روز آغاز میشود. از آنجا که انجام تشریفات رسمی انتقال و تحویل آپارتمانها، نظم ویژه ای را ایجاب مینماید، برای پیش گیری از اتلاف وقت خریداران، تحویل آپارتمانها برحسب برنامه زیر انجام خواهد گرفت.

۱ـ از تاریخ ۲۹ خرداد ماه جاری دعوتنامه های مستقل و جداگانه‌ای طبق ردیف و شماره برای خریداران فاز اول ارسال میگردد، که در این دعوتنامه‌ها موعد مراجعه هرکدام از خریداران تعیین شده است.

۲ـ همچنین برای جلوگیری از هر نوع احتمال تأخیر در دریافت دعوتنامه‌ها، مراتب در جراید کشور نیز انتشار خواهد یافت.

امیدواریم باعنایات پروردگار بزرگ و باهمکاری صاحبان آپارتمانها، طبق برنامه زمان بندی شده، کار تحویل آپارتمانهای فاز اول به نحو مطلوب انجام گیرد و فقط آن گروه از خریداران که دعوتنامه‌های خود را دریافت میکنند، در موعد تعیین شده به اداره فروش این شرکت مراجعه کنند

شرکت سهامی
نوسازی وعمران تهران

شرکت سهامی
نوسازی وعمران تهران