۳۶ صفحه

اطلاعات

یکشنبه ۲۲ خرداد ماه ۲۵۳۶ـ شماره ۱۵۳۳۴ تکشماره ۱۰ ریال

سفرهای علیاحضرت شهبانو بشهرهای مختلف ایران،تنها سفر بگوشه وکنار مملکت نیست، سفر به اعماق جامعه ، سفر بمتن زندگیها و سنت های ایرانیو سفربقلبهاست. همهجا، برسر راه شهبانو ، لبخندهای شوق و چهرههای گشاده و شادمان، گلفرشی از مهر وتبسم میگسترد وشهبانو نیز، اینهمه را با محبتی پاک وتوجهی عمیق به مردم و زندگیشان پاسخ میگویند ....

در سفرهای شهبانو ، بچهها، اینغنچههایشکوفایمعصومیت وپاکی، مورد توجه ومحبتی عمیق قرار میگیرند : فرقی نمیکند، کودک سیستانی یا کودک آذربایجانی، گیلانی یا خراسانی، فارس یا کرد ،همه، دراین سفرها، در دریایی از شکوه مهربانی شهبانو غوطه میخورند وبدینگونه ، راز جاودانگی پیوند مردم با شاه وشهبانو وولیعهدشان درشکل راستین خود تجلی میکند ...

بازرسان شاهنشاهی سرزده به سازمانهای دولتی میروند

★ برای پیمانکاران متخلف لیست سیاه تهیه شد دکتر گنجی :

★ امسال مسئله کتاب های درسی وجود نخواهد داشت

در سومین جلسه کمیسیون شاهنشاهی که دیروز تشکیل شد ابتدا فرامین شاهنشاه آریامهر درمورد بازرسی ادارات و تشکیل کمیته تنبیه و تشویق خوانده شد که متن آنها همراه با اظهارات نخستوزیر در صفحه آخر چاپ شده است سپس گزارش کمیتههای گوناگون قرائت گردید که گزارش کمیته های ۳ و ٤و ۷ در صفحه ۱۲ و نیز اظهارات آقای معینیان در باره پیمانکاران خارجی و توضیحات وزیر آموزش و پرورش در باره کتب درسی در صفحه ۲۷ به چاپ رسیده است .

در صفحه ۲۳

تشکیل واحد ویژه برای

رسیدگی بشکایت مردم در شهرداری

وزیر کار و امور اجتماعی اعلام کرد

قانون کار بکلی دگرگون میشود

★ در پیمانهای کار تغییراتی بوجود می‌آید

★ بررسی نهائی طرح آئین‌نامه انضباطی کار شروع شد

در صفحه ٤

آئین‌نامه اجرائی آن امروز تقدیم مجلس شد

بیمه بازنشستگی و درمانی اصناف و مشاغل آزاد

● حق بیمه اصناف و سایر صاحبان حرف و مشاغل آزاد تعیین شد

● تغییر شغل اصناف و صاحبان مشاغل آزاد با موافقت سازمان تامین اجتماعی هر سه سال یکبار عملی است

● میزان حق بیمه بین ۹ تا ۳۰ درصد درآمد ماهانه است

در صفحه ٤

۳ خیابان شمال شهر یکطرفه شد

در صفحه ٤

وام کم بهره برای صاحبان خانه‌های سواحل شمال

در صفحه ۳

پایه‌های کسر شده کارمندان پس داده میشود

براساس طرحی که مطالعه آنشروع شده‌است در صورت بدست آوردن شرایط احراز پست مورد تصدی پایه‌های استخدامی کسر شده کارمندان به آنها داده می‌شود. دراجرای مرحله دوم قانون استخدام کشوری (طرح طبقه بندی مشاغل) کارمندانی که دارای شرایط احراز پست تصدی خود نبودند در این پست ابقا شدند و برای آنها احکام مرحله دوم صادر شد .

بدین ترتیب گروه استخدامی کلیه کارمندانی که شرایط احراز پست مورد تصدی خود را نداشتند افزایش یافت و احکام آنها نیز براساس گروه های استخدامی جدید صادر شد .

ولی از اینگونه از کارمندان هنگام ارتقاء گروه و صدور احکام مرحله دوم از پایه های استخدامی‌شان کسر شدو گرفتن پایه های جدید نیز محدود گردید .

اینگونه از کارمندان تازمان نداشتن شرایط احراز شغل مورد نظر حداکثر تا پایه‌ای در گروه قطعی خود ترفیع می‌یابند که حقوق آن با تقریب اضافی به حقوق آخرین پایه گروه طبقه شغلی که کارمند واجد شرایط آن است نزدیکتر باشد ، بدین ترتیب با تصویب طرح فوق در آینده بغیر ازاینکه کارمند در صورت بدست آوردن شرایط احراز پست مورد تصدی خود دیگر محدودیت گرفتن پایه جدید ندارد، بلکه تعداد پایه‌هائی که قبلا از او کسرگردیده است نیز بوی پس داده می‌شود .

دستورالعمل جدید ثبت نام در دبستان و دبیرستان

★ ٦۱ هزار نفر در وزارت آموزش و پرورش استخدام میشوند

شرایط ثبت نام سال اول دبستان

ثبتنام دانش‌آموزان سراسر کشور که امسال برای نخستین بار پس از اعلام نتایج امتحانات آغاز میشود طبق دستورالعمل وزارت آموزش و پرورش باید باتوجه به شرایط و نکات زیر انجام گیرد.

● پذیرش دانش‌آموزان باید باتوجه به گنجایش اطاق درس صورت گیرد .

● ظرفیت کلاسهای آموزشگاه باید بطور مجزا تعیین ودردفتری نوشته شود و همچنین تعداد کسانی که هر روز ثبتنام میشوند در صفحه مربوط به آن کلاس قید شود تا به بررسیهائی که بعمل می‌آید وضع ثبتنام آن آموزشگاه و محل‌های خالی مشخص باشد. ضمنا ظرفیت و میزان پذیرش دانش‌آموز هرکلاس باید دراولین روز تیرماه ۲۵۳٦ برای اطلاع مراجعه کنندگان آگهی شود.

● آموزشگاه ها باید هنگام ثبتنام برای دانش‌آموزان ساکن در اطراف مدرسه اولویت خاص قائل شوند.

★ ثبتنام کلیه دانش‌آموزان سال قبل هر آموزشگاه درصورت مراجعه قطعی و ضروری است.

● هیچ آموزشگاهی بدون موافقت ناحیه مجاز نیست کمتر از ظرفیت سال‌پیش ثبتنام نماید.

● آموزشگاهها باید برنامه امتحانات تجدیدی‌را طوری تنظیم واعلام نمایند که کلیه امتحانات‌در نیمه اول شهریور ماه پایان یابد و نتایج هرچه زودتر به دانش آموزان ابلاغ شود.

● هر مدرسه موظف است برنامه سال تحصیلی آینده خود را حداکثر در نیمه دوم شهریور ماه تنظیم و اعلام نماید.

دبیرستانها

● ثبتنام دانش‌آموزان‌مردود ۲ ساله برای سومین سال با رعایت سایر مقررات فقط در دبیرستانهای غیردولتی مجاز است و استفاده از مقررات‌تعهد خدمت (تحصیل رایگان) برای اینگونه دانش‌آموزان میسر نمی باشد . انتقال دانش‌آموزان از یک دبیرستان به دبیرستان دیگر حداکثر تا ۱۵ اسفند امکان‌پذیر است .

● مسئولیت رعایت دقیق بخشنامه‌های صادره از ادارمنظام وظیفه عمومی بعهده روسای دبیرستانها میباشد.

دانش‌آموزانی که هنگام ثبتنام تعهد خدمت بسپارند از پرداخت شهریه معاف میباشند . شهریه دبیرستانهای غیردولتی به میزانی

بقیه در صفحه ٤

سیمان موجود است ۲۳۷۱۸۳

جدول راهنمای دریافت کارت ورودی کنکور

در صفحات ۲۸ و ۳۳

چشم‌ها وانگشت‌ها خسته‌اند

خیاطی این هنر ظریف وزیبا ، درایران رو به فراموشی میرود. صاحبان مغازه ها و کارگاه های دوزندگی پشت‌سر هم مغازه‌هایشان رامیفروشند ودنبال کار دیگری میروند. یا درهمان مغازه خود، کار وحرفه دیگری را پیش میگیرند . کارگران خیاط هیاهکم به سن کهولت میرسند و از کار کنار میروند یاکارشان راعوض میکنند. در گزارش صفحه ٥ به‌بررسی علل این مساله پرداخته‌ایم.

خواست ها وانتظارات آموزگار آن‌از بانک فرهنگیان

نامه های خوانندگان روزنامه را در صفحات ۹ و ٦ مطالعه کنید.

چهره ها ، خوها و رفتارها

دکتر انور خامه‌ای در مقاله‌ای به بررسی علل ناهنجاری رفتار وکردار گروهی از جوانان پرداخته ودر رابطه جامعه صنعتی باخوی پرخاشگری نتایجی گرفته‌است که در صفحه ٦ مطالعه خواهید کرد.

بیخوابی و عصبانیت از کمبود پتاسیم است

دنباله کتاب اسرار طول عمر، شادابی و تندرستی نوشته دکتر هاوزر درصفحه ۲٦ چاپ شده است

در مدرسه ها باشگاه تابستانی تشکیل دهید

اینک در خانواده ها مسئله تعطیلات تابستانی دانش آموزان مطرح است. درصفحه ۷ که اختصاص به مطالب خانوادهدارد ضمن درج مسائل گوناگون و متنوع به مسئله تعطیلات تابستانی جوان ها نیز پرداخته‌ایم.

بهترین های تیم ملی کشتی فرنگی جوانان آمشب برگزیده میشوند

تازه‌ترین رویداد های ورزشی ایرانو جهان رادر صفحه ۱۰ مطالعه کنید.

«چارلی چاپلین» پلی بسوی انسان متوسط

مطالب هنر و ادبیات که در صفحه ۲۹ چاپ شده است حاوی بحثی در مورد چارلی چاپلین و نقدی بر باله «میس جولی» است.

قمه‌کش‌های معروف تهران یکی از همکاران خود را «تنبیه» کردند

حیوانی شبیه اژدها ، مزارع یک روستا را قرق کرد !

یک حیوان عظیم‌الجثه‌که‌گفته می شود شبیه اژدهای‌افسانه‌ای است، گاهگاه در مزارع قره ضیاءالدین آذربایجان پیدا میشود وکشاورزان از بیم وجود آن ، به مزارع خود نمی‌روند!

گربه خشمگین خانه‌ای را به آتش کشید !

گربه‌ای که از مزاحمت های پسر صاحب خود خشمگین‌شده بود، در حالیکه خود بصورت یک گلوله آتشین درآمده بود، خانه‌را به آتش کشید.

این مطالب رادر صفحه ۲۷ (حوادث) مطالعه فرمائید

تیمسار سپهبد حجت کاشانی و بانو

با اندوه فراوان مصیبت وارده را به آنجناب و خانواده محترم تسلیت میگوئیم .

خانواده ثقفی

خاطرش گرامی باد

مجلس یادبود دوستان رضاحجت کاشانی روزسه‌شنبه ۲٤ر۳ر۳٦ درخانقاه صفی علیشاه از ساعت ٤ الی ٦ بعدازظهر برپا خواهدبود.

اونیک‌بگوسیانس ،فریدون شاهمرادی ،فرهاد طلوعی ، کیان ثقفی.

بااندوه فراوان درگذشت جانگداز شادروان فرزند دلبندمان مهندس رضا حجت کاشانی را باستحضار دوستان‌و فامیل وسروران محترم میرسانیم. مجلس یادبود روزسه‌شنبه ۲٤ خرداد از ساعت ٤ تا٦ بعدازظهر در خانقاه صفی‌علیشاه برگزار میشود.

سپهبد علی حجت کاشانی وبانو وخانواده‌های‌وابسته

بسمه تعالی

بمناسبت وفات مرحوم مبرور والد محترم سرکار ثقةالمحدثین‌الاعلام حجةالاسلام‌آقای‌مروارید مجلس‌ترحیم ازساعت پنج تاهفت بعدازظهر دوشنبه ۲۳خرداد درمسجد ارک منعقد میباشد امید است حضرات اعلام و برادران محترم باحضور ومشارکت خود روح آن مرحوم را شاد وتسلی خاطر باقیماندگان جلیل را فراهم فرمایند .

رضاالموسوی الزنجانی

بانهایت افسوس درگذشت شادروان آقای شیخ علی مروارید پدر بزرگوار دوست آزاده ودلیر حجت‌الاسلام حاج شیخ علی اصغر مروارید را به‌اطلاع میرساند .

مجلس ترحیم آن شادروان ازساعت ٥ تا ۷ بعدازظهر دوشنبه بیست وسوم خرداد ماه در مسجد ارک انعقاد می‌یابد .

داریوش فروهر

هوالذی لایموت

باکمال‌تاسف وتاثر درگذشت جانگداز برادرارجمندم شادروان حشمت‌الله‌امامی رابه‌استحضار می‌رساند، مجلس ترحیم آن‌فقید سعیدازساعت ٦ تا ۷ونیم عصر روزچهارشنبه ۲۵ خرداد ماه جاری در مسجد سلطانی وکیل شیراز برگزار است .

امام جمعه شیراز

مجلس ترحیم در شیراز

بایکدنیا تاسف وتاثر درگذشت جانگداز پدر ارجمندمان راباستحضار میرسانیم، مجلس یادبود آن مرحوم ازساعت ۱۸ تا ۱۹½ روز چهارشنبه ۲۵ خرداد ماه جاری درمسجد سلطانی وکیل شیراز برگزار خواهد بود .

منوچهر- مهدی- فضل‌اله- داریوش امامی

جناب آقای دکتر علی برجیان

مصیبت وارده را از صمیم قلب تسلیت عرض نموده بقاء و سلامتی جنابعالی وخانواده محترمتان رااز درگاه ایزد یکتا خواستاریم

حاج هدایت‌اله شنتیائی - عطاءاله شنتیائی

آ-۳۰۲۵

بدینوسیله ازحضور مبارک علمای اعلام وآیات عظام مخصوصا حضرت آیت‌اله مدرسی وآیت‌اله صدوقی و مقامات وشخصیت های مملکتی وهمکاران عزیز ودوستان گرامی که‌با شرکت خود در کرج ویزد در مراسم تشییع و تدفین وترحیم مادر از دست رفته‌مان قبول‌زحمت فرموده ویا بوسیله تلگراف وتلفن وروزنامه ما را مورد لطف و مرحمت قرار داده‌اند عرض تشکر و سپاسگزاری مینمائیم وسعادت وسلامت همه سروران عزیز را از خداوند متعال خواهانیم چنانچه بواسطه‌تالمات روحی دربازدید تاخیری شود امید عفو داریم .

کرج- حاج حسینعلی- حاج علی‌اکبر- دکتر علی‌اصغر- مهندس محمد کاظمینی .

آ-۱۷۸۳٦

اطلاعیه

همانطور که ذیل گواهی‌نامه های سهام چاپ شده سود سهام سال ۲۵۳۵ شرکت متعلق بسهامداران قدیم است که نام آنها تا روز پنجم تیر ماه ۲۵۳٦ (تاریخ‌انعقاد مجمع عمومی) در دفتر ثبت سهام شرکت ثبت گردیده و از روز ششم تیرماه۲۵۳٦ کلیه سهام شرکت سیمان‌کرمان که مورد معامله قرار گیرد یکسان و بدون سود سال ۲۵۳۵ ودارای ارزش مساوی میباشد و دیگر سهام قدیم وجدید وجود نداشته شرکت سیمان‌کرمان‌یکرقم سهم خواهد داشت .

شرکت سیمان کرمان (سهامی عام)

قابل توجه

بازرگانان محترم و شرکتهای ساختمانی

رجوع شود بصفحه ۱۹ نیازمندیها

آگهی تاسیس شرکت تعاونی تهیه و توزیع آهن‌آلات تهران و حومه

بقیه در صفحه ۳۱

تغییر مکان

شرکت آینتر ناشنال‌هاوزینگ ایران

از تاریخ ۲۵ خرداد ماه ۲۵۳٦ به‌آدرس‌خیابان پهلوی بالاتر از فروشگاه کورش- کوچه جاوید- پلاک ۲٦

تلفنهای: ۸۹۷۸٦۷ ۸۹٤۸۵۰ تغییرمکان یافته است

اطلاعیه تعمیرگاهی

تعمیرگاه مجاز ٦۲ ایران ناسیونال، واقع در کیلومتر ٦ جاده مخصوص کرج، همه روزه از ساعت ۷صبح الی ۷ بعدازظهر آماده قبول کلیه خدمات بعداز فروش اتومبیلهای پیکان میباشد

توجه

مژده به شرکت های ساختمانی و خریداران محترم گچ قم

گچ مرغوب با تضمین و مهر شرکت، هرپاکت ۷۰ ریال شبانه‌روز آماده تحویل است تلفن ۵٤۳۰ قم مقابل درمانگاه بیمارستان نکوئی

حاج قاسم فخاران

هیئت مدیره در گزارش خود به :

مجمع عمومی صاحبان سهام بانک بین المللی ایران وژاپن

اعلام نمود که درسال پنجاهم سلطنت پرافتخاردودمان‌پهلوی، بانک در جمیع جهات از رشد بی‌سابقه‌ای برخوردار بوده و اقلام گزارش‌های مالی مبین سلامت و تحکیم موقعیت‌عالی بانک میباشد .

جمع ترازنامه بانک که در پایان‌سال ۲۵۳٤ مبلغ ۲٤۰ر۳٦ میلیارد ریال بود و در پایان اسفند سال‌موردگزارش به ٤۸۰ر۵۸ میلیارد ریال رسید که جمعا ۲٤۰ر۲۲ میلیون‌ریال‌یعنی حدود ٤ر٦۱درصد رشدفعالیت بانک را نشان میدهد که فقط٤درصداین رشد مربوط به ششماهه اول و بقیه مربوط به ششماهه دوم سال ۲۵۳۵ بوده است .

● رشدسپرده‌های‌دیداری‌بانک ۱۰۰ درصد

● رشدسپرده های‌مدتدار بانک ۹۹ درصد

● رشد حسابهای پس‌انداز بانک ٦۳ درصد

● رشد اعتبارات نزولی بانک ۱۲۳ درصد

ترازنامه بانک در صفحه ۱۱

تصحیح آگهی مجمع عمومی فوق‌العاده نساجی مازندران

(رجوع به صفحه ۳۳)

مصر و شوروی در مورد سرزمین های اشغالی اخطار کردند

سادات - برژنف بزودی دیدار میکنند

سادات - برژنف بزودی دیدار می کنند

ادامه اشغال سرزمین های عربی خطرناک است

قاهره - خبرگزاری فرانسه - اسماعیل فهمی وزیرامور خارجه مصر در بازگشت از دیدار رسمی چهار روزه از شوروی اعلام کردکه‌پرزیدنت انور سادات و لئونیدبرژنف دبیرکل حزب کمونیست شوروی درآینده نزدیک بایکدیگر دیدار و گفتگو خواهند کرد.

فهمی که درمدت اقامت درمسکو با برژنف ملاقات کرده حاضرنشد تاریخ دیدار رهبران‌دوکشور را فاش‌کند.

وزیر امور خارجه مصر پیش از آنکه مسکو را به سوی قاهره ترک کند ضمن مصاحبه‌ای با خبرگزاری‌تاس گفت دوستی و همکاری میان شوروی و مصر پایه های استوار دارد که در بیست سال گذشته مورد آزمون قرار گرفته است. فهمی ضمن اشاره به دیدارش با لئونیدبرژنف گفت دبیر کل حزب کمونیست شوروی به بهبود روابط شوروی و مصر علاقمند است وخود او نیز نسبت به دورنمای مناسبات دو کشور ورفع دشواری هائی که در این راه وجود دارد خوش‌بین است.

کنفرانس ژنو

فهمی باردیگر لزوم تشکیل کنفرانس صلح ژنو را در پائیز آینده تاکید کرد و گفت مصر حاضر است دراین کنفرانس شرکت کند بشرط آنکه مذاکرات درجهت مقاصد مصر و کشورهای عربی دیگر جریان یابد.

در اعلامیه رسمی که درپایان دیدار اسماعیل فهمی در مسکو انتشار یافته آمده است که اندره گرومیکو وزیر امورخارجه شوروی‌باخوشوقتی دعوت همتای‌مصری‌اش را بدیدار ازقاهره پذیرفته است‌تاریخ این ملاقات‌بعدا اعلام خواهد شد.

بااینکه سفر اسماعیل فهمی به مسکو راه مذاکرات میان مصر و شوروی را باز کرده اما بنظر میرسدکه‌هنوز موانعی درراه بهبود کامل مناسبات دو طرف وجوددارد. در اعلامیه مشترک اضافه شده است که در آینده اقداماتی درجهت تحکیم مناسبات قاهره ومسکو انجام خواهد شد اما چگونگی این اقدامات فاش نشده است.

در اعلامیه بدون‌آنکه به‌محیط مذاکرات برژنف و فهمی اشاره شود گفته شده است که دبیر کل حزب کمونیست شوروی و وزیر امور خارجه مصر اوضاع خاورمیانه‌و مسائل بین‌المللی مورد علاقه دوکشور را بررسی کردند

بررسی اوضاع

آگاهان سیاسی اظهار عقیده کردند که شوروی قبل از آنکه مذاکرات بامصر را از سرگیرد مدتی برای رهبران قاهره وقت داده است تا اوضاع را بدقت بررسی کند شوروی به برقراری یک همکاری دوستانه بامصر علاقمند است اما برای این منظور باید اختلافهائی که هنوز میان دو کشور وجود دارد برطرف شود ظاهرا بعلت بحرانی بودن اوضاع سیاسی در شاخ افریقا و سواحل دریای سرخ شوروی ومصر در گفتگوهای خود جانب احتیاط را رعایت کرده‌اند سیاست شوروی درافریقا خواه دریای سرخ وخواه در دیگر مناطق بارها درجهان عرب وبویژه مصر مورد انتقاد قرار گرفته است.

با اینحال از نخستین دیدار فهمی و گرومیکو نتایج مثبت وسازنده‌ای بدست آمده‌است ومسکو وقاهره‌متقابلا امتیازاتی بیکدیگر داده‌اند.

ازچندروزپیش روزنامه‌هاورادیو تلویزیون شوروی به انتقادازسیاست‌مصر پایان‌داده‌و ازهرگونه‌حمله‌به‌رژیم مصر خودداری می‌کنند.

ازسوی دیگر مصر و شوروی باردیگر اخطارکردند که ادامه اشغال سرزمین‌های عربی عواقب وخیم در پی داشته وممکن است به یک درگیری خونین بین اعراب‌و اسرائیل منجر شود.

سیاست عدم تعهد

فهمی در برابر خبرنگاران مجددا برسیاست عدم تعهد مصر تاکید کرد وگفت مصر خواستار همکاری با کلیه کشورهاست. فهمی به‌سخنان سادات اشاره کرد وگفت به‌همین دلیل مصر وزیر خارجه خودرابه مسکو فرستاده است.

باوجود پیشرفت مذاکرات اعلامیه نهایی معلوم نمی کند که در راه آشتی مصر و شوروی تاچه‌حد پیشرفت حاصل شده است. باوجود این وزیر خارجه مصر قبل‌از ترک مسکو در مصاحبه‌ای باتاس گفت از آمادگی کامل و آشکار برژنف برای بهبود روابط مصر وشوروی‌راضی است.

آندره گرومیکو وزیر خارجه شوروی در مصاحبه جداگانه‌ای گفت، کرملین دو مسئله را مورد تجزیه‌تحلیل قرار داده است. تجدید ارسال اسلحه به‌مصر و اتخاذ روش تازه‌ای جهت بازپرداخت قروض عقب افتاده مصر به شوروی.

تروریست‌ها در برابر نیرو های‌هلند مقاومت‌نکردند

تروریستهای ملوکی از دولت هلند انتقام میگیرند

مامورین یکی از تروریست های ملوک جنوبی راکه پس از حمله مسلحانه ارتش هلند بقطار گروگان گرفته شده بشدت زخمی شده، روی برانکارد به بیمارستان میبرند، این تروریست ملوکی همراه بادیگر تروریست‌ها که اینک شش‌تن‌ازآنها کشته و بقیه‌بازداشت شده‌اند از ۲۳ ماه مارس مسافران قطار و کودکان ملوکی را باسارت گرفته بودند.
عکس رادیوئی- یونایتدپرس

اسن خبرگزاری فرانسه- رهبران ملوک جنوبی‌آزاد شده در یک مصاحبه مطبوعاتی در «اسن» اظهار داشتند دولت هلند با حمله به قطار «کلیمن» مرتکب جنایت شده‌و مسئول کشته شدن شش نفر از ملوکیها ودو نفر از گروگانهااست. رهبران ملوک جنوبی‌گفتند هلند باید در انتظار انتقام سخت ملوکی‌ها باشد. ملوکی‌ها تاکید کردند که دولت هلند عمدا راه خشونت را انتخاب کردو حاضر نشد با آغاز گفتگو های مسالمت‌آمیز از کشتار و خون ریزی جلوگیری‌کند و اگر دولت هلند مختصر حسن‌نیتی‌به خواسته های ملوکی‌ها نشان میداد بطور قطع‌ازخون ریزی‌جلوگیری می‌شد.

در لاهه یک سخنگوی دولتی اظهار داشت که حمله به قطار پانزده دقیقه طول کشیددرجریان حمله‌به مدرسه «بوتسبیلد» نیز که بیش از ده دقیقه طول نکشید چهار تروریست دستگیر شدند.

یکی ازگروگانها که‌شاهد حمله تفنگداران دریائی‌هلند به قطار بود در یک‌مصاحبه مطبوعاتی اظهار داشت که کماندوهای ملوک جنوبی دربرابر حمله هلندیها مقاومت شدیدی ابراز نداشته ودونفر ازگروگانها قربانی یک تصادف شوم شدند.

این دونفر هنگامی که نظامیان وارد قطار شدند ناگهان از جای خود برخاستند «دوشیزه وان‌وارسل» یکی ازقربانیان به محض‌آنکه از جای‌خود برخاست از ناحیه سر هدف گلوله قرار گرفت. قربانی دیگر که مرد چهل ساله‌ای بود دچار تنگی نفس بود اما سرپا ایستاده بود که بتواندبهتر نفس بکشد و در همین هنگام هدف گلوله قرار گرفت.

یکی دیگر از گروگانها گفت تفنگداران دریائی بیشتر بهوا شلیک می کردند با اینحال چنه‌گلوله از نزدیکی سر من گذشت. نه گروگانها و نه‌کماندوها انتظار این حمله ناگهانی‌را نداشتند و از همین‌رو ملوکی‌هاکاملا غافلگیرشدند.

تفنگداران دریائی برای آنکه گروگانها بتوانند از قطار خارج شوند درهای ترن را بوسیله موادمنفجره درهم شکستند. در مدرسه «بوتسبیلد» آزادی گروگانها به‌آسانی امکان پذیر شد چهار تروریست وقتی که در خواب بودند غافلگیر شدند و حتی فرصت لباس پوشیدن راهم پیدا نکردند.

سی‌تفنگدار دریائی که‌در حمله به مدرسه شرکت داشتند سه آموزگار راکه‌از روز ۲۳ مه در اسارت ملوکی ها بودند آزاد کردند.

اخبار کوتاه جهان

هندیها بپای‌صندوق های رای رفتند

● دهلی نو، رویتر، دیروز دراستان آشوب‌زده بنگال غربی، در هندپس ازیک روزآشوب‌انتخاباتی‌که در ایالت بیهار دست کم۱۵ کشته ببار آورد، مردم به پای صندوق های رای رفتند.

انتخابات شوراهای‌استان که پنج روزه برگزار می شود، اینک در ده استان ودو فرمانداری که روی هم رفته‌نیمی از کشورهند را تشکیل میدهند، جریان دارد.

بازداشت روزنامه‌نگار

● تریپولی، لیبی - آسوشیتدپرس - حکومت لیبی دیروزاعلام کرد که یک‌روزنامه‌نگاریوگسلاو را به جرم جاسوسی به زندان تمام عمر محکوم کرده است.

خبرگزاری لیبی گفت که «برانیسلاوپترویچ»، ۵۳ ساله، معمولا میبایستی محکوم باعدام‌میشد، اما دادگاه با در نظر گرفتن علل مخففه مجازات اورا بزندان تمام عمر تخفیف داد.

پترویچ درسال ۱۹۷۶ هنگامی که‌باتهام‌جاسوسی بازداشت شد، سردبیر سرویس‌خبرگزاری‌رویترو لیبی به‌زبان‌انگلیسی بوده ونیزباخبرگزاری رویتر و فرانس‌پرس کارمیکرده‌است

اسرائیل ۷ بمب اتمی دارد.

عضو جبهه خلق برای آزادی فلسطین بقتل رسید

بیروت - رویتر - یکی از اعضای جبهه خلق برای آزادی فلسطین شب گذشته در لبنان به‌قتل رسید وچهار نفر دیگر در یک حادثه جداگانه زخمی شدند.

منابع گروه مذکورگزارش داده‌اند که یکی‌از فدائیان عضو گروه در اردوگاه آوارگان فلسطین در شطیله واقع در نزدیکی بیروت‌براثر اصابت گلوله‌ای که‌از داخل یک اتومبیل در حال حرکت درداخل محوطه اردوگاه شلیک گردید به قتل رسیده است.

حادثه دیگردراردوگاه موسوم به برج‌الشمالی واقع درنزدیکی بندر تیردر جنوب لبنان روی‌داده و در جریان آن چهار نفرکه یکی از آنها زن‌بوده است بر اثراصابت گلوله زخمی شده‌اند. در این گزارش گفته نشده که تیراندازی ازطرف چه‌کسانی صورت گرفته است.

در صیداواقع در جنوب لبنان دیروز از طرف گروه فدائیان صاعقه که بوسیله سوریه پشتیبانی میشود گزارش داده شد که در جریان‌کشمکش‌های مسلحانه بین گروههای رقیب‌فدائیان فلسطین درجنوب‌لبنان دهها نفر کشته شده‌اند.

طبق گزارشهای منابع الصاعقه تعداد افرادی که از هردو طرف زدو خوردهای چهار روزگذشته در امتداد شاهراه تیر - صیدا به قتل رسیده‌اند حداقل ۲۵ نفر است که از این‌میان عده‌ای را فدائیان «صاعقه» وعده‌ای دیگررا اعضای گروه های امتناع فلسطینی تشکیل داده‌اند.

بمب‌های اتمی اسرائیل

خالد سیدالحسن، رایزن سیاسی یاسرعرفات دیروز تاکید کرد که اسرائیل‌دارای هفت بمب‌اتمی‌است سیدالحسن که‌در یک کنفرانس مطبوعاتی‌درتوکیو این‌مطلب را عنوان کرد. همچنین‌به تاکید گفت که سازمان آزادی‌بخش فلسطین‌درمارس گذشته تصمیم گرفته بود پس از آزاد شدن کرانه غربی رودارد‌ن و نوار غزه از زیر اشغال‌اسرائیلی ها در این منطقه‌یک کشور فلسطینی بوجود آورد.

صدها هزار کارگر افریقای جنوبی را تحریم میکنند

ژنو، رویتر- رهبران‌اتحادیه های کارگری بیش از صد و بیست‌کشور جهان،دیروز،از کارگران سراسر جهان خواستند که هرگونه ارتباط خود را با افریقای جنوبی قطع کنند و این کشور را مجبور کنند که از سیاست جدائی‌نژادها (آپارتئید)دست بردارد.

نمایندگان حدود دویست میلیون کارگر جهان، درپی اجلاس دو هفته‌ای خوددر ژنو، قطعنامه‌ئی را تصویب کردند که در آن حکومت افریقای‌جنوبی متهم‌شده‌است که سیاه پوستان این کشور را در عدادبیگانگان تلقی می کند.

رهبر اتحادیه های کارگری کانادا که ریاست دومین کنفرانس بین‌المللی اتحادیه های کارگری را در مبارزه با تبعیض نژادی برعهده‌داشت، گفت که باید فشار به‌حکومت ها برای قطع هرگونه پیوند با افریقای جنوبی ادامه یابد و باید علیه اعمال سیاست جدائی نژادها دراین کشور، مبارزه شود.

«ژنرال داوید کریل»، رئیس پلیس افریقای جنوبی دیروز گفت که‌پلیس افریقای‌جنوبی رئیس شورای دانشجویان «سووتو» را ضمن یک حمله بامدادی به‌خانه‌اش بازداشت کرده است،

ساندی‌تایمز: امین گوشت قربانیان خود را خورده است!

کنفرانس کامنولث، ایدی امین را محکوم میکند

لندن، آسوشیتد پرس- «رابرت مولدون» نخست‌وزیر زلاندنو دیروز پیش‌بینی کرد که رهبران کشور های مشترک المنافع‌بریتانیا در پایان کنفرانس خود در لندن، حکومت ایدی امین، رئیس جمهوری اوگاندا را محکوم خواهند کرد.

او، ضمن مصاحبه‌ئی گفت: شرکت کنندگان‌در این کنفرانس میل ندارند که از امین انتقاد کنند، اما خوشحالم بگویم که‌رهبران کشور های مشترک‌المنافع بریتانیا اکنون به مرحله‌ئی رسیده‌اند که نمی توانند ناراحتی خودرا پنهان‌کنند. تاکنون چند رهبرافریقائی، قتل‌عام ها ی‌اعلام شده در اوگاندا را مورد حمله‌قرار داده‌اند.

هنری کیمبا وزیر پیشین بهداری اوگاندا، و معاون سازمان بهداشت جهانی، دیروز ضمن مقاله‌ئی در «ساندی‌تایمز» پذیرفته است که امین مرتکب «کانیبالیسم» (خوردن گوشت قربانیان انسانی) شده است.

او نوشته است «من وزیر بهداری اوگاندا بودم شرم دارم بگویم که وقتی در چندین مورد، ایدی‌امین با غرور تمام بمن گفت که او قسمت هائی از گوشت قربانیان انسانی خود را خورده است.»

کیمبا، هفته پیش‌هنگامی که، کارخودرا درکنفرانس بین‌المللی پزشکی در ژنو پایان داد، از بازگشت به اوگاندا خودداری کرد، و به لندن رفت و در آن جا ماندگار شد.

بحرین قرار داد پایگاه های آمریکایی را تمدید نمی کند

خبرگزاری فرانسه - شیخ محمدبن مبارک‌الحلیقه وزیر امور خارجه بحرین اظهار داشت که قرارداد امریکا و بحرین در باره پایگاه نظامی امریکادر«جیفر» تجدیدنخواهد شد مدت این قرارداد روزاول ژوئیه منقضی میشود.

وزیر امور خارجه بحرین ضمن مصاحبه‌ای که در مجله لبنانی «النهار» انتشار یافته‌علت این تصمیم را توضیح نداده و تاکید کرده است که تاسیسات این پایگاه توسط‌دولت بحرین ضبط خواهد شد اما دولت بحرین بااقامت افراد خانواده هزاران نفر از نظامیان‌امریکائی در بحرین‌مخالفت نداردامریکائی ها میتوانند از بنادر بحرین استفاده کنند و کشتی‌های غیر نظامی امریکا همچنان از تسهیلات بیشتری برخوردار خواهد شد.

در مراسم باشکوهی که بمناسبت پایان جشنهای‌بیست وپنجمین سال سلطنت ملکه الیزابت دوم در لندن برگزار شد ملکه در حالیکه لباس سرهنگی گارد پیشاهنگی را برتن داشت ازرژه‌افراد گارد کاخ بوکینگهام‌سان دید. عکس ملکه انگلیس رادر سمت‌جلو وافراد دیگر خاندان سلطنت را پشت سر وی درمراسم باشکوه میدان کاخ بوکینگهام نشان میدهد.
عکس رادیوئی آسوشیتدپرس

به مخالفان برنامه انرژی نیز تاخت

کارتر: «زبان سرخ یانگ» به پیشرفت کارها لطمه‌زده‌است

واشنگتن- یونایتدپرس- جیمی کارتر رئیس جمهور آمریکا در مصاحبه‌ای که دیروز متن آن منتشر شد، ضمن اقداماتی که در آن نشانه هایی از عوض شدن رفتار و روابط وی‌باکنگره به چشم میخورد خاطرنشان ساخت تصمیم گرفته است از مردم آمریکا بخواهد که بپاخیزند و از اعمال فشار و مبارزه برضد صاحبان منافع‌معین‌و محافل‌مشخصی که با برنامه انرژی او مخالفت میورزند کوتاهی نکنند.

کارتر همچنین اعتراف کرد که «زبان سرخ»آندرو- یانگ نماینده سیاهپوست آمریکا در سازمان ملل به پیشرفت کار های وی لطمه زده است. رئیس جمهور آمریکا در مصاحبه خود گفت که وی از تصمیمی پشتیبانی کرده که با عملی شدن آن اجازه‌داده خواهد شد تا دامنه تاکیدهای یانگ درورای قاره آفریقا و مسائل آفریقائی توسعه‌یابد.

در شیکاگو دکتر هنری- کی‌سینجروزیر خارجه‌سابق آمریکا دیروز اعلام کرد که اگر مردم‌آمریکا هرچه‌زودتر شروع به صرفه جویی در مصرف انرژی نکنند، ممکن است این کشور درمعرض خطر یک رکود اقتصادی بزرگ و ملی در ابعادی وخیم ترازآنچه که درنتیجه تحریم نفتی ۱۹۷۳ بوجود آمد قرار گیرد. کی‌سینجر در سخنان خود کارتررئیس جمهور آمریکا را به خاطر توجهی که به بحران‌انرژی ابراز می کند ستایش کرد ولی گفت‌که مردم آمریکاپیام برحذر دارنده بحران جاری را نمی شنوند و درک نمی کنند که‌وابستگی کشورشان به منابع نفت خارجی تاچه اندازه خطرناک است.

دو زندانی فراری دوباره دستگیر شدند

جستجو برای قاتل کینگ در صحرای مارها ادامه دارد

بطروس (تنسی) - آسوشیتدپرس - ماموران پلیس آمریکا که بدنبال جمز ارل‌ری قاتل‌محکوم شده‌دکتر مارتین لوترکینگ واعظ شهیر ورهبرفقیدنهضت حقوق مدنی، پس از فرار «ری» اززندان میگردند دیروز در حالیکه از یک هلیکوپتر استفاده‌میکردند یکی دیگر از زندانیانی را که همراه ری‌از زندان گریخته است دستگیر کردند و بعد از پیدا کردن‌رد پای دو زندانی فراری دیگر تلاش خود را برای بدام انداختن‌فراریان‌ادامه دادند.

عملیات‌جستجوی زندانیان فراری در قسمتی ازکوه‌های ناحیه تنسی جریان دارد که پراز ماران خطرناک است. زندانی فراری دستگیر شده جوان ۲۷ ساله‌ای است که دیویدلی پاول نام داردووی نیزمانند«ری» باتهام آدم - کشی محکوم شده است.

گروهی از ماموران پلیس که از یک هلیکوپتر استفاده میکردند دیروز، پاول ودو زندانی فراری دیگر را در نزدیکی زندانی که از آن گریخته بودند پیدا کردند و هنگامیکه به پاول‌رسیدندوی دروسط جاده ایستاده بود وانتظار میکشید که‌ماموران پلیس بیایند و او را دستگیر کنند.

امادو زندانی دیگری‌که‌دیده شده بودند به میان جنگل گریختند.

«جمز ارل‌ری» که باتهام قتل‌دکترلوترکینگ‌محکوم‌شده است جمعه شب گذشته از دیوار عقب زندان امنیتی درجه اولی که در آن بسر میبرد همراه ۵ زندانی دیگر بالا رفت و پس از خارج شدن‌اززندان درتپه‌های‌مشرق تنسی متواری گردید.

دفتر ساختمانی و معماری داخلی پل
مقاطعه- طرح- نقشه- جواز- زیر نظر: گروه مهندسین تلفن ۶۶۵۴۳۹
خیابان شاه چهارراه اردیبهشت شماره ۲۹۶

علی ابرمرد تاریخ
کتابی مختصر اما پرمایه
از: ابوالقاسم پاینده
کتابفروشی بهجت وهمه کتابفروشیهای معتبر

ایران باستان
نوشتهٔ
م. موله
ترجمهٔ
ژاله آموزگار
شماره ۱۵۸۰
فروشگاه شماره ۱ خیابان غربی دانشگاه (۲۱ آذر)
فروشگاه شماره ۲ خیابان شاهرضا ایستگاه لاله‌زار
فروشگاه شماره ۳ امیرآباد شمالی خیابان شانزدهم
ناشر: مؤسسهٔ انتشارات و چاپ دانشگاه تهران

دنیای ورزش
شنبه ها منتشر میشود

شما که میخواهید در آزمون‌همگانی قبول شوید با خواندن کتابهای:
۱- آزمونهای هوشی
۲- شناخت هوش واستعداد تحصیلی
۳- هوش و کاربرد آن
از: احمد سعیدی
۴- ۱۴۰۰ تست ادبیات فارسی
از: حسن ناظمی
بالاترین نمره را بدست می‌آورید
انتشارات شرق - خیابان شاه‌آباد- تلفن ۳۰۱۵۷۶ وسایر کتابفروشی های معتبر تهران و شهرستانها

نام استالین از سرود ملی شوروی حذف شد

مسکو - رویتر - اتحاد شوروی، دیروز متن‌سرود ملی تازه این کشور رامنتشر کرد اما معلوم شد که این سرود شباهت زیادی‌باسرود قدیمی دارد، جز این که از استالین در آن نامی نیست،

سرود تازه که مورد تایید رهبران کرملین قرار گرفته براساس همان اوصاف قانون اساسی تازه، نقش حزب کمونیست را برتراز تمام سازمان های دولتی‌قرارداده و در متن سرود از این حزب بعنوان «قدرت مردم» نام برده شده است.

در سرود تازه، عبارت قدیمی: «استالین، ماراملتی واقعی‌پرورد» به لنین‌منسوب شده، و انجا که درسرود قدیم گفته شده بود استالین «کاروپیروزی را بما ارزانی داشت» نیز در سرود تازه به نفع لنین تغییر داده شده است.

بوتو بسوی درگیری رویاروی بامخالفان پیش میرود

راولپندی - آسوشیتدپرس - بحران‌سیاسی جاری‌پاکستان که از سه ماه قبل آغاز شده است از دیروزگرایش‌تازه‌ای پیدا کرده و بنظر میرسد که مسیر بحران اکنون بطرف یک درگیری رویا روی بین ذوالفقار علی‌بوتو نخست - وزیر پاکستان و رهبران احزاب مخالف وی که برای تمدید شدن انتخابات بحران برانگیز مارس گذشته پافشاری می‌کنند در حرکت است. احزاب اقلیت پاکستان که بلوک ائتلافی واحدی تشکیل داده‌اند مدعی‌هستند که حزب بوتو و طرفداران وی بااستفاده‌ازتقلب‌وروشن های نامشروع در انتخابات مارس گذشته‌پیروز شده‌اند.

از سوم ژوئن جاری‌که مذاکرات بوتو بانمایندگان احزاب اقلیت برای پیدا کردن یک راه حل صلح‌آمیز به منظور پایان دادن به آشوب و بحران کنونی‌آغاز شده‌است، ششمین جلسه ملاقات وی با رهبران اقلیت قرار است امروزبرپا گردد

از تاریخ انتخابات مارس گذشته تاکنون آشوب های بزرگی پاکستان را فرا گرفته که در جریان تظاهرات و زدوخورد های خیابانی در حدود ۳۰۰ نفر به قتل رسیده‌اند.

از قول منابع احزاب‌اقلیت پاکستان دیروز در راولپندی گفته شد که رهبران این احزاب شکیبایی خود را به علت‌کندی‌پیشرفت‌مذاکراتشان با «بوتو» از دست داده وخود را آماده کرده‌اند تا در صورت‌لزوم باردیگرمبارزه علیه بوتو را به خیابان ها بکشند.

در این حال دیروز عبدالحافظ پیرزاده وزیر بودجه و دارائی پاکستان چشم اندازه تیره‌ای از وضع اقتصادی کشور در سال جاری تصویر کرد و اظهار داشت که در نتیجه‌آشوبهای جاری در پاکستان میزان برداشت محصول پنبه که بزرگترین منبع درآمد این کشوررا تشکیل میدهد تقریبا به نصف کاهش یافته و از ٤ میلیون عدل در سال گذشته تقریبا به ۲٫٤ میلیون عدل سقوط کرده است.

از چهار گوشه جهان

گروگان در چهارراه از چنگ ربایندگان گریخت!

میلان- رویتر- بنابراعلام پلیس، یک ایتالیائی ثروتمند دیروز هنگامی که ربایندگانش او را بااتومبیل از پنهانگاهی به پنهانگاه تازه میبردند هنگام توقف اتومبیل جلوی چراغ قرمز در چهارراه از آن بیرون پرید وفرار کرد.

این گروگان انزوویگلیانی، رئیس یک موسسه حمل‌و نقل بوده که سه روز پیش او را بزور از محل کارش‌ربوده بودند. او پس از فرار خود را به میکده‌ئی رساندو ازآن‌جا پلیس را بکمک طلبید، ربایندگان ویگلیانی پس از فرار او از محل حادثه گریختند.

فسیل پرنده ۲۳ میلیون سال پیش کشف شد

هونگ‌کونگ - رویتر - بنابراعلام خبرگزاری چین‌نو، بازمانده سنگواره پرندئی که بین ۲۳ میلیون سال پیش زندگی میکرده، در استان شانتونگ پیدا شده است.»

این فسیل را که متعلق به پرنده‌ئی از یک نوع ناشناخته است، کارگری که در نقب یک معدن‌کار میکرد کشف‌کرده است.

بازداشت خبرنگار لوس‌آنجلس تایمز در مسکو

مسکو، رویتر - اتحاد شوروی، دیروز، «رابیب سی.توث» خبرنگار آمریکایی وابسته بنشریه لوس‌آنجلس تایمز را، بمدت سه ساعت بازداشت کرد و سپس اعلام شد که یک دانشمند شوروی، اسراری ازدولت شوروی را به او تحویل‌داده است.

توث پس از آن که در کمیته امنیت دولتی مورد بازجوئی قرار گرفت، گفت که‌باو اجازه‌داده‌اندبه خانه‌اش بازگردد، اما باونگفته‌اند که بعدچه روی خواهد داد.

جلسه هیئت اجرائی بنیاد اشرف پهلوی

چهارمین هیات اجرائی بنیاد اشرف پهلوی ظهر دیروز در کاخ اختصاصی والاحضرت شاهدخت اشرف پهلوی تشکیل شد.

در این جلسه ابتدا مسائل جاری بنیاد مطرح شد و والاحضرت توصیه کردند که فعالیتهای بنیاد در امور فرهنگی و اجتماعی ـ علوم پزشکی ـ تکنولوژی در داخل کشور گسترش یابد و بدین منظور واحد های اجرائی بوجود آید و در ضمن یك مرکز فرهنگی در حد مراکز بزرگ جهانی از طرف بنیاد در کشور تاسیس گردد.

در جلسه هیات اجرائی بنیاد اشرف پهلوی در مورد فعالیت‌های خارج از کشور تصمیم گرفته شد مرکز بین‌المللی بنیاد با هیات امنائی مرکب از شخصیت های معروف جهانی در پاریس تشکیل وشروع بکار نماید.

برای پذیرش مسافران تابستانی

وام کم بهره برای تجهیز خانه‌های شمال داده میشود

★ **برای پاکسازی سواحل شمال برنامه های وسیعی اجرا خواهد شد.**

تشکیل شرکت سهامی خدمات ساحلی برای اجرای خدمات مختلف مانند پاکسازی سواحل ـ ایجاد مراکز رفاهی و تفریحی ساحلی و تاسیس مراکز جهانگردی اجتماعی پیشنهاد شد.

همچنین تحصیل ضمانت اجرا در مورد مقررات منطقه بندی اراضی ـ طرح بندی شهری و ضوابط ساختمانی و جلوگیری از توسعه تاسیسات نا متناسب در اراضی ساحلی شمال لازم تشخیص داده شد. این نظریات به شورای عالی هماهنگی و نظارت برتوسعه مناطق ساحلی دریای خزر ارائه شد. از جمله پیشنهادات دیگر توسعه و تعریض جاده کناره است که طرح آن بوسیله مهندسین مشاور ایتالیائی تهیه شده است.

ایجاد اردوگاههای جهانگردی باحداقل ده هزار تختخواب در اراضی واگذاری وزارت کشاورزی ومنابع طبیعی به وزارت اطلاعات وجهانگردی و تعریض جاده های دسترسی به دریا و تجهیز انتهای آنها بر تاسیسات رفاهی نیز در این پیشنهادات منظور شده است.

از سوی دیگر گفته شد که سرمایه گذاریهای دولتی مربوط به ایجاد تاسیسات زیربنائی محدود شود و اعتباراتی برای اعطای وام به بخش خصوصی جهت ایجاد تاسیسات توریستی در مناطق ساحلی تامین گردد.

تولید کود از زباله

خبرنگار ما اضافه می‌کند که آخرین نشست اعضای شورایعالی هماهنگی ونظارت بر توسعه مناطق ساحلی دریای خزر که درپیشگاه شهبانو فرح ریاست عالیه شورا تشکیل شد برای پاکسازی ساحل دریا تصمیماتی اتخاذ گردید واز جمله قرار شد که کلیه شهرکها و مجتمع های ساختمانی مجهز به تاسیسات زباله سوزی شوندو در محدوده شهرها نیز شهرداری ها مسئول جمع‌آوری وسوزاندن زباله خواهند بود و حتی اقداماتی باید صورت گیرد تا با نصب کارخانه های تولید کود و زباله، زباله های جمع آوری شده تبدیل به «کود» که مورد نیاز کشاورزان شمال است بشود.

در خارج از شهرها هر واحد مسکونی نیز باید مجهز به تاسیسات لازم سوزاندن زباله باشد.

ازسوی دیگر اجرای طرحهای فاضلاب شهرها بنحویکه آبهای فاضلاب مستقیما به دریای خزر نریزد ضرورت دارد.

در مورد پاکسازی اراضی ساحلی در خارج شهرها استانداران گیلان و مازندران مامور شدند طرحهای قابل اجرائی تهیه و ارائه دهند.

قبول مسافر

شورایعالی هماهنگی و نظارت بر توسعه مناطق ساحلی دریای خزر همچنین تصمیم گرفت مردم شهر های شمال را برای قبول مسافر در روز های شلوغ تابستانی سازد و حتی پیشنهاد شد که ادارات جهانگردی در هر محل با دادن وام به صاحبان خانه‌هائیکه آمادگی پذیرش مسافر دارند این خانه‌ها را بویژه از نظر بهداشتی آماده سازند.

این وامها با بهره کم پرداخت خواهد شد و ضمنا باینوسیله ماموران جهانگردی روی بهداشتی کردن خانه‌های مسافری وهمچنین «مسائل اخلاقی» مسافران نظارت کافی خواهند کرد.

تانکر حمل سیمان وگچ

باکمپرسور تخلیه سریع

قبول سفارشات ساخت تانکرهای حمل مایعات ـ سوخت ـ مواد شیمیائی ـ خوراک دام و آرد.

خیابان روزولت نبش ثریا شماره ۱۷۴

تلفن: ۸۳۵۴۸۴ ـ ۸۳۱۰۶۵ ـ ۸۳۱۰۵۳

SAPROMAC

دنیای ورزش روزهای شنبه منتشر میشود

عواید گاردن‌پارتی صرف ایجاد یك شهرك (شبه‌خانواده) میشود

هویدا، کارت «گاردن پارتی» را یک میلیون تومان خرید

شیراز ـ خبرنگار اطلاعات: شیراز بزودی شاهد برگزاری بزرگترین «گاردن پارتی» سال های اخیر خواهد بود.

عواید این گاردن پارتی که روز هفتم تیر ماه برپا میگردد صرف احداث یک شهرک «شبه خانواده» ۶ میلیون تومانی می‌شود، گروه داوطلبان جمعیت بهزیستی و آموزشی فرح پهلوی فارس مبتکر برپائی «گاردن ـ پارتی» بزرگ شیراز هستند.

کارت های ورودی «گاردن پارتی» که روز هفتم تیر ماه آینده در حضور سرکار علیه بانو فریده دیبا و جمعی از مقامات بلند پایه مملکتی در شیراز عرضه میشود به سه دسته تقسیم شده‌است، پانصد تومانی برای یکنفر، ششصد تومانی برای دو نفر و کارت های «همت عالی» برای خرید کارت‌های «همت عالی» خریداران هر مبلغی راکه مایل باشند می‌توانند بپردازند.

جالب آنکه اولین کارت همت عالی گاردن پارتی شیراز توسط همسر استاندار فارس در سفر اخیر آقای هویدا نخست‌وزیر به شیراز مبلغ یکمیلیون تومان به ایشان فروخته شد. دومین کارت همت عالی را آقای هوشنگ انصاری وزیر امور اقتصادی و دارائی کشور بمبلغ پانصد هزار تومان خریداری کرد.

در این گاردن‌پارتی کالاهائی بسبک آمریکائی به حراج گذاشته میشود.

روز هشتم تیرماه سرکار علیه بانو فریده دیبا نخستین کلنگ شهرک «شبه خانواده» را که با استفاده از عواید گاردن ـ پارتی با اعتباری معادل ۶ میلیون تومان ساخته میشود بزمین میزنند.

شهرک در اراضی موقوفه «هفت تنان» در زمینی بوسعت ۷ هزار متر مربع ایجاد می‌شود، شهرک دارای ۸ ساختمان با کلیه تجهیزات و تاسیسات خواهد بود و هرکدام بصورت شبه خانواده محل زندگی ۱۶ دختر و پسر میشود.

شهرک «شبه‌خانواده» شیراز که از محل عواید بزرگترین «گاردن پارتی» سال احداث می شود ویژه نگهداری کودکان یتیم و بی سرپرست است.

در هر یک از هشت واحد مسکونی شهرک ۱۶ دختر و پسر بی سرپرست تا سن ۱۸ سالگی نگهداری میشوند.

هرکدام از ساکنان آینده شهرک «شبه خانواده» دارای یک اتاق با تجهیزات و امکانات لازم خواهندبود در آینده نظیر یک چنین مرکزی از سوی جمعیت بهزیستی و آموزشی فرح پهلوی در سراسر کشور ساخته میشود.

بیمارستان ۶۰۰ تختخوابی در شیراز ساخته میشود

شیراز ـ خبرنگار اطلاعات

یک بیمارستان ششصد تخت خوابی در شیراز ساخته می‌شود.

ساختمان این بیمارستان از چهارسال پیش در خیابان «زند» شیراز، آغاز شده و تا سه سال دیگر به پایان میرسد.

با بهره‌گیری ازاین بیمارستان که به کلیه تجهیزات پزشکی و درمانی مجهز خواهد بود، جمعیت شیر و خورشید سرخ شیراز، نه‌تنها جوابگوی نیاز های درمانی مردم فارس خواهد بود، بلکه نیاز درمانی منطقه جنوب کشور را هم تامین خواهد کرد.

دکتر فرپور مدیر عامل جمعیت شیرو خورشید سرخ شیراز، با عنوان مطالب بالا، بخبرنگار اطلاعات گفت:

چهار سال پیش، جمعیت شیر و خورشید سرخ شیراز، اجازه یافت در زمین ملکی خود که در محل بسیار مناسبی واقع است، ساختمانی بصورت خانه های آپارتمانی بسازد و از طریق اجاره بها، در آمد مستمری برای اداره موسسات خود، کسب کند، در طول اجرای این برنامه، با توجه به کمبود تخت بیمارستانی در استان فارس و دشواریهایی که از این راه دامنگیر مردم این منطقه بود، جمعیت مرکزی شیر و خورشید سرخ ایران، به جمعیت شیر و خورشید سرخ شیراز، ماموریت داد بررسی های لازم صورت گیرد و در صورت امکان، این بنا به یک بیمارستان بزرگ، مبدل شود.

جمعیت شیرو خورشید سرخ شیراز، پس از بررسی های لازم، اجرای این برنامه را به شرکت مهندسی سودتگ که مورد تائید سازمان برنامه بود واگذار کرد و پس از یکسال بررسی، و مطالعه، شرکت «سودتگ» تبدیل این بنا رابه یک بیمارستان بزرگ، عملی اعلام کردو طرح این بیمارستان برای اجرا آماده شده‌است.

تاسیسات کامل شن و ماسه بانصب فوری

فیدر ـ ماسه شور حلزونی باپره تمام چدنی
سرند ـ نوارهای نقاله تا ۳۰۰ متر و کاروان

گروه شرکتهای صنعت کارگر ـ مابیران «با مسئولیت محدود»

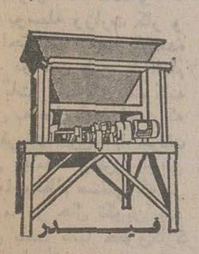

● تخصص ما در طرح، تولید، نصب و راه‌اندازی تاسیسات فوق با ۱۲ سال تجربه عملی میباشد.
● استاندارد تولید از بروز مشکلات جلوگیری مینماید.
● آموزش صحیح و مجانی کادر فنی، راندمان تاسیسات را افزایش داده و استحکام و دوام بیشتری را تضمین میکند.
● تحویل تاسیسات درکوتاهترین مدت، بهره‌برداری سریع را امکان پذیر میسازد

شرکت صنعت کارگر: تلفن ۹۵۳۸۳۳ـ۹۵۹۸۹۴
شرکت مابیران: تلفن ۹۶۰۴۷۶ـ۹۵۵۰۰۷

صاحبان صنایع و بازرگانان کشور

الاخاء

تنها مجله عربی زبان ایران
از گروه نشریات موسسه اطلاعات
با داشتن نمایندگی در ۲۱ کشور عربی
روزهای شنبه منتشر میشود

شرکت حمل ونقل
پورت هولج PORT HAULAGE

آماده انجام قرارداد و پیمان بار
برای حمل از تهران و بنادر به تمام نقاط کشور

تریلر ـ کمرشکن ـ بوژی ـ ده چرخ
شش چرخ ـ کامیون
وهمه نوع وسیله نقلیه

تلفن تهران: ۹۶۳۶۷۸ـ۹۵۳۳۶۶ـ۹۶۱۲۸۰
تلفن خرمشهر: ۲۷۴۴ـ۲۱۷۶

آدرس ترمینال ـ جاده ساوه چهار دانگه

تلویزیون رنگی
پارس
سوپرکالر
طبیعت را بخانه شما می آورد

مدل ۸۲۰۰

● سیستم سکام مخصوص ایران
● کنترل از راه دور
● کانال یاب اتوماتیک
● صفحه بزرگ ۲۶ اینچ

SUPER COLOR

848

ساخت کارخانجات پارس الکتریک با کمک فنی GRUNDIG آلمان

کاغذ دیواری مانیس

مرکز پخش شرکت بازرگانی ادیل فرم

تلفن ۸۹۰۵۶۳

شرکت بازرگانی ادیل فرم تهران ـ اول تخت طاووس شماره ۴۳۴

ED_۱۲۲_۳۶

بست داربست
ساخت ژاپن

منحصراً برای کارهای داربست فاساد
قیمت هربست ۱۲۵ ریال

موجود ـ تحویل تهران

تلفن های: ۲۶ـ۶۵۹۰۲۲
داخلی ۲۹

اطلاعات و نیازمندیهای عمومی

تلفنهای ضروری

تصادفات راهنمائی و رانندگی ۳۳۳۳۳۳ـ ۳۴۳۴۳۴
بیمه ایران (۲۴ ساعته) ۳۰۴۰۲۶ـ ۶۴۳۰۱۴
کمیته ملی حمایت از مصرف کننده ۸۵۴۷۴۷ ـ ۸۵۴۸۴۸ ۹۵۶۷۶۷
اطلاعات فرودگاه ۶۴۳۰۱۴
هواپیمائی ملی ۹۱۱۳۱۵ ۹۱۱۳۱۴ ـ ۹۱۱۳۱۳
هواپیمائی ملی پرواز های خروجی ۶۴۳۰۱۳ و ۶۴۳۰۱۴
آتش نشانی تهران ۹۵۴۴۴۴ـ ۹۵۵۵۵۴ـ ۹۵۵۵۵۵ـ ۶۴۴۴۴۵
آتش نشانی شمیران ۲۷۷۷۷۲ و ۲۷۷۷۷۱ مرکز اورژانس ۶۶۹۹۹۱ و ۶۶۹۹۲۱ مرکز اورژانس ۱۲۳
دفتر ارائه اطلاعات مسمومیت ها ۶۶۰۵۵۱ـ ۶۶۰۵۵۲
دفتر ارائه اطلاعات مسمومیت های مرکز اورژانس تهران ۶۶۰۵۵۲ـ ۶۶۰۵۵۱
مرکز مبارزه با خودکشی ۹۲۷۷۰۰ ـ ۹۲۶۶۰۰
مرکز حمایت مسمومین بنیاد والاحضرت شاهدخت شمس پهلوی ۸۴۱۰۲۰ـ ۸۵۱۰۳۰

گرمای تابستان
طاقت فرساست

با کولرگازی هیتاچی ساخت ژاپن
تابستان را بهار کنید

کولرهای گازی هیتاچی (ساخت ژاپن)
باقدرتهای خنک کننده فوق العاده قوی برای مناطق گرمسیر، منازل، ادارات، بیمارستانها، بانکها، باشگاه‌ها و رستورانها.
کولرهای گازی هیتاچی بدون صدا، کم مصرف، باسیستم خنک کننده وتهویه هوا.
نماینده انحصاری در ایران:
شرکت بازرگانی شهاب ایران ـ خیابان شاه، ساختمان آلومینیوم. تلفن: ۱۷ـ ۶۶۲۹۱۶ و ۶۶۵۶۱۱

ایستگاه تهیه شن و ماسه
زد ماشین
(فیدر ـ سرند ـ اسکرابر ـ ماسه شور ـ تسمه نقاله ـ سنگ شکن)

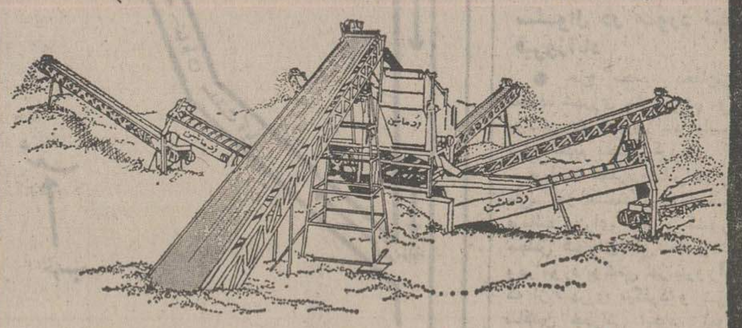

باظرفیت ودانه بندی های مختلف
آماده نصب وتحویل فوری در هر منطقه

زد ماشین سازنده ماشین آلات راه سازی، ساختمانی و کشاورزی
ایزنهاور ـ کوچه بیمارستان کمك پلاك ۱ ـ تلفن: ۹۳۲۶۹۹

وزیر کار و امور اجتماعی اعلام کرد

قانون کار بکلی دگرگون میشود

موجهر آزمون وزیر کار و امور اجتماعی طی گزارشی در کمیسیون شاهنشاهی گفت : برای تشویق و ترغیب کارگران به حفظ نظم و انضباط، افزایش بهره‌وری ، همگامی و همکاری با کارفرما، کوشش در پیشبرد هدف های اقتصادی جامعه رعایت قوانین و مقررات ناظر بر حسن روابط کارگر و کارفرما ، مشارکت در بهبود وضع کارگاه و حفظ و حراست ابزار و لوازمی که با آن سرو کار دارند ، طرح آئین نامه انضباط کار تهیه شده که اینک وسیله کارشناسان وزارت کار و امور اجتماعی و نمایندگان اطاق بازرگانی و صنایع و معادن ایران و سازمان کارگران ایران تحت بررسی نهائی است و پس از تصویب به مورد اجرا گذارده خواهد شد .

وزیر کار اضافه کرد: طرح شناسنامه کارگری تهیه و در اختیار نمایندگان شرکت ملی نفت ایران ، اطاق بازرگانی و صنایع و معادن ایران ، سازمان کارگران ایران، سازمان گسترش و نوسازی صنایع ایران قرار داده شده است و اینک براساس نظرات این واحد ها، طرح اجرائی با کمک مالی اطاق بازرگانی و صنایع و معادن ایران در دست بررسی است.

آزمون در مورد طرح جدید قانون کار گفت : در اجرای اوامر مبارک اعلیحضرت همایون شاهنشاه آریامهر ، طرح جدید قانون کار در ۱۵۳ ماده و ۵۰ تبصره بوسیله وزارت کار و امور اجتماعی تهیه گردیده است . در این طرح با الهام از منویات مبارک ملوکانه کوشش به عمل آمده است که اولا مقررات طرح با حرکت انقلابی جامعه پیشرو ایران و الزامات نظام صنعتی که در کشور ما در حال تکوین است متوافق باشد ثانیا حقوق کارگر و کارفرما باتوجه به تعالیم انقلاب شاه و ملت و الزامات اقتصادی کشور به نحو یکسان حفظ و حمایت شود ثالثا روح قانون ، عدالت اجتماعی را بصورت وسیع و با تکیه بر روش های دموکراتیک برای کارگران تامین نماید .و بالاخره استقرار انضباط در محیط کار که شاهنشاه آریامهر در موقعیت های مختلف در مورد آن تاکید فرموده‌اند . و در حقیقت پیشرفت صنعتی کشور بدان وابسته است بنحو کامل رعایت گردد .

در تهیه این طرح از تجربیات حاصله از اجرای قانون کار مصوب اسفند ۲۵۱۷ و هم چنین از مفاد مقاوله نامه ها و توصیه نامه های سازمان بین‌المللی کار به نحو کامل استفاده به عمل آمده است . ضمنا قوانین و مقررات کار کشور های پیشرفته صنعتی مورد مطالعه قرار گرفته و تجارب و راه حل های آنها که قابل انطباق باوضع کشور ما بوده تا حدامکان در طرح ملحوظ گردیده است .

با توجه به مراتب فوق ، طرح جدید قانون کار باقانون کار فعلی تفاوت کلی یافته است ، بطوری که محتوای فصولی مانند قرارداد کار، سازمان های کارگری و کارفرمائی ، پیمان های دسته جمعی و بسیاری فصول دیگر بهیچ نحو با آنچه که فعلا وجود دارد قابل قیاس نیست. با توجه به الزامات اجتماعی کشور ، فصول جدیدی نیز در زمینه تاسیسات و خدمات رفاهی ،تربیت بدنی و تفریحات سالم و اشتغال در طرح منظور گردیده است . این طرح اینک وسیله اتاق بازرگانی و صنایع و معادن ایران و سازمان کارگران ایران در دست بررسی است .

سهیم کردن کارگران

وزیر کار در مورد سهیم کردن کارگران در منافع واحد های تولیدی و صنعتی در ارتباط با بهره‌وری کار اضافه کرد : برای نیل به هدف های قانون ، از آغاز سال جاری سعی شده است در چهارچوب قانون روشهائی در انعقاد پیمان های دسته جمعی به کار گرفته شود که مصالح ملی و جامعه کارگری و کارفرمائی تامین گردد . براین مبنا روش های زیر مورد توجه و تاکید قرار گرفته است :

● اولویت به انعقاد پیمان های دسته جمعی براساس تولید بیشتر ، صرفه جوئی در هزینه ها و تقلیل ضایعات و یا روش های مشابه دیگر .

● پرداخت حق‌السهم به کارگران از منافع کارگاه های تولیدی و صنعتی حداکثر تا ۲۰ درصد سود و احتراز از اعمال فشار بکارفرمایانی که ضرر و زیان واحد های تحت تصدی آنها برای وزارت کار و امور اجتماعی و وزارت امور اقتصادی و دارائی محرز شده است .

● تقسیم حق‌السهم کارگران با در نظر گرفتن عوامل مزد، سابقه کار ، انضباط ،کارائی و سرپرستی و مدیریت در جهت تحکیم روابط کارگر و کارفرما و افزایش بهره‌وری کار .

● احتراز از انعقاد پیمان هائی که حداقل ثابتی را برای کارگران تضمین می کند به استثناء بعضی از واحدهای کوچک و صنفی که رسیدگی باسناد و مدارک مربوط به عملیات تولیدی آنان برای کارفرما و کارگر میسر نیست.

توصیه به والیاء دانش‌آموزان

شرایط ثبت نام سال اول دبستان

شرایط ثبت نام دانش‌آموزان سال اول ابتدائی آمادگی و کودکستانی اعلام شد

مدارک لازم جهت ثبت نام دانش آموزان سال اول ابتدائی و آمادگی عبارتند از ارائه شناسنامه بهداشتی

هنگام ثبت نام دانش آموزان سال اول ابتدائی و دوره آمادگی ضروریست این تصمیم در جهت حفظ و رعایت بهداشت فردی و دسته جمعی کودکان دانش آموزان اتخاذ شده است .

شرایط سنی برای ثبت نام دانش آموزان سال اول ابتدائی در مدارس عادی حداقل ۶ سال تمام (متولد نیمه اول سال ۱۳۵۰ شمسی برابر با ۲۵۳۰ شاهنشاهی) و حداکثر ده سال تمام (نیمه دوم سال ۱۳۴۶ شمسی برابر با ۲۵۲۶ شاهنشاهی) میباشد. درمدارس عشایری و سپاه دانش حداقل سن ۶ سال و حداکثر ۱۲ سال تمام تعیین شده است شرایط سنی برای ثبت نام دوره آمادگی حداقل ۵ سال تمام (نیمه دوم سال ۱۳۵۰ یا نیمه اول سال ۱۳۵۱) تعیین شده است از کودکان بین ۳ الی ۵ سال (متولدین سالهای ۱۳۵۳ ـ ۵۲ و نیمه دوم ۱۳۵۱ خورشیدی) در کودکستان های غیر دولتی ثبت نام به عمل می‌آید .

کودکستان های مزبور زیر نظر وزارت آموزش و پرورش به فعالیت میپردازند و کلیه هزینه های مربوط به کودکان به عهده والدین آنها می‌باشد .

استاد جلال همائی مورد تجلیل قرار گرفت

با پیام نخست‌وزیر از استاد جلال همائی استاد ممتاز دانشگاه در یک مراسم سه ساعته تجلیل بعمل آمد .

پیام نخست‌وزیر را دکتر شادمان وزیر مشاور قرائت کرد. نخست‌وزیر که بمناسبت شرکت در کمیسیون شاهنشاهی نتوانسته بود در این مراسم شرکت کند در پیام خود گفت امیدوارم پیامی که میفرستم ترجمان احترام عمیقی باشد که شخصا بدانشمند بزرگ و استاد معظم جناب آقای جلال‌الدین همائی همواره داشته‌ام. مجلسی که امروز بپاس خدمات ممتد استاد فاضل بوسیله دانشمندان و دانش پژوهان و شاگردان ایشان تشکیل شده نشانه بارزی است از حق‌شناسی ملت ایران نسبت به کسانی که چراغ هدایت فراراه جویندگان علم و دانش و معرفت برافروخته و عمر خود را در خدمت به فرهنگ ایرانی سپری مینمایند .

بنابراین بزرگداشت استاد همائی بزرگداشت فرهنگ ایرانی و ادب پارسی و پیروی از سنت های دیرین نیاکان ما در تجلیل از خادمان ملی ودانش جهانی است.

در این آئین کتاب همایوننامه که از سوی انجمن استادان زبان و ادبیات فارسی زیر نظر مهدی محقق تهیه شده است تقدیم استاد شد و آنگاه رئیس دانشگاه تهران ومهدی محقق، ضیاءالدین سجادی و مظاهر مصفا درباره آثار و زندگی استاد سخن گفتند وآنگاه استاد جلال همائی درباره زندگی و فعالیتهای خود سخن گفت و افزود در چهارسالی که خانه‌نشین شده‌ام نیز بیکار ننشسته‌ام ومشغول تدوین مولوی‌نامه هستم .

در ساك «آزناوور» چه بود

شارل آزناوور روز گذشته برای یک اقامت سه روزه واجرای کنسرت وارد تهران شد.

«آزناوور» در موقع ورود به تهران در فرودگاه یک ساک به همراه داشت که آنرا با یکچرخ حمل میکرد وباآنکه چند چمدان لباس ووسائل خود را به قسمت بار سپرده بود معلوم نشد دراین ساک چه چیزی وجود داشت که خواننده بزرگ فرانسه آنرا بقسمت بار نسپرده و حتی بدست همراهانش هم نداده و زحمت بارکشی آنرا خود قبول کرده بود.

شارل آزناوور دیروز بعد از ورود در یک مصاحبه مطبوعاتی شرکت کرد ودیشب نیز اولین کنسرت خود را اجرا کرد و امشب دومین کنسرت را اجرا میکند.

بیمه بازنشستگی و درمانی اصناف و مشاغل آزاد

امروز دولت دراجرای مقررات قانون تامین اجتماعی آئیننامه تعیین حق بیمه صاحبان حرف و مشاغل آزادرا که صدها هزار نفر از اصناف ، بازرگانان ، صاحبان صنایع و معادن و صاحبان سایر مشاغل آزاد را تقدیم مجلس کرد .

این آئیننامه در اجرای تبصره سوم ماده چهار قانون تامین اجتماعی تهیه شده است .

بموجب ماده یک کلیه صاحبان حرف و مشاغل آن را شامل افراد صنفی بازرگانان صاحبان صنایع و معادن و صاحبان سایر مشاغل آزاد بطور کلی کسانی که در استخدام کارفرما نبوده در مقابل کار حقوق یا دستمزد از کارفرمائی دریافت نمی‌کنند مشمول این آئین‌نامه می‌باشند .

براساس ماده ۲ این آئیننامه میزان حق بیمه مشمولین آئین‌نامه برای تمام موارد مذکور در ماده ۳ قانون تامین اجتماعی به ماخذ سی درصد درآمدهائی است که طبق ماده ۳۱ قانون مذکور توسط شورای عالی تامین اجتماعی برای هر حرفه یا طبقه تعیین میگردد .

بموجب تبصره یک آن مشمولین این آئیننامه نمیتوانند منحصرا استفاده از موارد مذکور بند های الف و ب ماده ۳ قانون تامین اجتماعی را درخواست نمایند . در این صورت نرخ حق بیمه معادل نه درصد درآمدهای مذکور در این ماده خواهد بود. همچنین بموجب تبصره ۲، حق بیمه مقرر برای سایر موارد مذکور در باره ماده ۳ قانون تامین اجتماعی بماخذ ۲۱ درصد درآمد های پیش‌بینی شده در این ماده محاسبه خواهد شد .

ماده ۳ ـ تغییر گروه درآمد هربیمه شده در یک شغل بیک گروه دیگر در صورت درخواست وی موافقت صندوق تامین اجتماعی هر سه سال یکبار میسر خواهد بود. درآمد های ماهانه موضوع ماده ۲ این آئیننامه مناسب با تغییر شاخص هزینه زندگی بنا به پیشنهاد صندوق تامین اجتماعی و تایید شورایعالی تامین اجتماعی و تصویب هیات وزیران قابل تغییر خواهد بود .

براساس ماده ٤ این آئیننامه شخص بیمه‌شده مسئول پرداخت تمام حق بیمه متعلقه می‌باشد و موظف است در موعد مقرر در قانون تامین اجتماعی باید به ترتیبی که از طرف صندوق تعیین می‌شود پرداخت نماید درصورت عدم پرداخت به ترتیب مقرر در قانون تامین اجتماعی نسبت به وصول آن اقدام خواهد شد و در هر حال استفاده بیمه شده ازمزایای مقرر منوط بپرداخت حق بیمه خواهد بود .

افراد فوق با پرداخت حق بیمه های تعیین‌شده زیر پوشش تامین اجتماعی قرار می‌گیرند .

مواردی که اصناف و صاحبان حرف و مشاغل آزاد از آن استفاده می‌کنند عبارتست از : حوادث و بیماری‌ها ، بارداری، غرامت دستمزد، از کار افتادگی و بازنشستگی .

۶۱ هزار نفر در وزارت آموزش و پرورش استخدام میشوند

سهمیه مقدماتی استخدام ۶۱ هزار نفر در قلمرو زمینه توسعه نیروی انسانی در سطوح مختلف آموزشی به ۲۵۲ منطقه آموزشی کشور در ۲۴ استان ابلاغ گردید .

توزیع سهمیه مقدماتی فوق شامل دوره‌های آموزش قبل از دبستان آموزش ابتدائی آموزش راهنمائی تحصیلی و آموزش متوسطه عمومی هر منطقه خواهد بود برآورد نیرو ی انسانی هر منطقه وسیله مسئولان دفتر هماهنگی وزارت آموزش و پرورش و مسئولان طرح و آمار وبودجه و آموزش وکارگزینی منطقه انجام شده است و مناطق میتوانند راسا نسبت به تامین نیروی انسانی مورد نیاز خود طبق جداول ارسال شده اقدام کنند استخدام این عده پس از ابلاغ مجوز استخدام جدید توسط اداره کل امور اداری وزارت آموزش و پرورش انجام میگیرد چون آخرین مهلت برای ارسال منتقل شدگان ازیک منطقه به منطقه دیگر ۱۵ خرداد ماه جاری بوده است در صورتیکه تاخیری در ارسال فهرست و خدهد مناطق مسئول دراعلام سهمیه شناخته میشوند واگربا کمبود یا افزایش نیروی انسانی منطقه مواجه گردند تامین کمبود بعهده مناطق خواهد بود ، برنامه توسعه آموزش وپرورش در سال ۳۷ـ۳۶ درچارچوب سیاست کلی و خطمشی تعلیماتی کشور با در نظر گرفتن اولویت ها با توجه به افزایش جمعیت کشور وبالا بردن سطح معلومات و افزایش تعداد دانش‌آموزان دوره های مختلف تحصیلی تنظیم گردیده در زمینه دوره آموزش قبل از دبستان کوشش شده است که کودکان هرچه بیشتر وبهتر آماده برای ورود به دبستان شوند در این برنامه به توسعه کودکستانها توجه خاص شده است در این سطح تحصیلی از مربیان کودک که دوره یکساله مربی کودک را گذرانیده‌اند استفاده خواهد شد در سطح آموزش ابتدائی سعی شده در مناطقی که تعداد دانش‌آموزان بیش از حد مطلوب است بمیزان بیشتری آموزگار اختصاص یابد .

نتایج انتخابات نظام پزشکی

ساعت ۱۱ صبح امروز سازمان نظام پزشکی اسامی حائزین اکثریت انتخابات هیات مدیره نظام پزشکی را بشرح زیر اعلام کرد :

دکتر منوچهر اقبال	۲۰۸۱ رای
دکتر محمدعلی حفیظی	۲۰۵۴ رای
دکتر پروفسور یحیی عدل	۱۶۱۷ رای
دکتر منوچهر رزم‌آراء	۱۴۰۰ رای
دکتر مهدی آذر	۱۳۴۰ رای
دکتر محمدعلی ...تیری	۱۳۱۳ رای
دکتر سید محمد طباطبائی	۱۲۸۷ رای
دکتر خداوردی کیافر	۱۲۷۹ رای
دکتر محمدعلی ملکی	۱۲۵۲ رای
دکتر کمال‌الدین آرمین	۱۱۶۷ رای
دکتر علی مصطفوی	۱۱۵۷ رای
دکتر مهدی امیرموحدی	۱۱۲۱ رای
دکتر حسین ذکاء	۱۰۸۰ رای
دکتر رحمت‌اله میرحقانی	۱۰۳۸ رای
خانم دکتر اشرف‌الملوک مصاحب	۹۴۷ رای
دکتر علاءالدین منوچهری	۹۲۲ رای
دکتر حسن مرشد	۸۸۷ رای
پروفسور عباس صفویان	۸۷۳ رای
دکتر جواد هیئت	۷۸۳ رای
دکتر عبدالرضا ...جیبی	۷۴۲ رای

افزایش صادرات مستقیم نفت

شرکت ملی نفت اعلام کرد صادرات نفت خام وفرآورده های نفتی ایران در ماه «مه» سال جاری ۵ میلیون و ۲۱۴ هزار و ۶۷۰ بشکه در روز بوده است.

این رقم نسبت به ماه قبل از آن ۸ درصد ونسبت بماه مشابه سال قبل در حدود ۳ در صد افزایش نشان میدهد.

نکته جالب در آمار فوق صادرات مستقیم شرکت ملی نفت است. بموجب همین گزارش صادرات مستقیم که توسط شرکت ملی نفت انجام میگیرد در همین ماه یک میلیون و ۵۷۶ هزار و ٤٥٤ بشکه بود که رقمی بسیار رضایت بخش تلقی میشود.

ثبت ۶ میلیون ریال زمین

سازمان ثبت اسناد و املاک اعلام کرد سند مالکیت ۶ دانگ از دو قطعه زمین بمساحت‌های ۲۱ هزار و ۸۶۰ متر مربع پلاک های ۳۱۴ و ۳۱۵ واقع در شهرنورآباد لرستان به ارزش ۶ میلیون و ۵۱۰ هزار ریال بنام دولت صادر و به سازمان زمین تسلیم شد.

۶۰ ناجی غریق گواهینامه گرفتند

بندرپهلوی ـ خبرنگار اطلاعات: ۶۰ نفر ناجی غریق، که در کلاس های آموزشی تربیت‌بدنی شهرستان بندرپهلوی شرکت کرده بودند، موفق به اخذ کارنامه شدند. در این کلاسها جمعا ۸۷ نفر شرکت داشتند .

از بیست و پنجم خرداد ماه نیز کلاسهایی برای تربیت ناجی غریق در بندر پهلوی تشکیل میشود، بدستور فدراسیون شنا ونجات غریق کشور درطول ۳ ماه تابستان، کلاسهای تربیت ناجیان غریق برای استفاده عموم علاقمندان دایر خواهد بود.

دختر ۲۱ ساله سوخت

مسجدسلیمان ـ خبرنگار اطلاعات: دختر ۲۱ ساله‌ای درمنزل خود واقع درمحله «لالی» مسجدسلیمان هنگام پختن نان ، لباسهایش آتش گرفت و بشدت دچار سوختگی شد .

این دختر که شهناز اباذری نام داشت، توسط بستگانش به بیمارستان انتقال یافت ولی قبل از رسیدن ببیمارستان جانسپرد.

دستور العمل جدید ثبت نام

بقیه از صفحه اول

است که بتصویب شورای آموزش و پرورش منطقه‌ای تهران رسیده باشد .

دانش‌آموزان متعهد سالهای گذشته چنانچه در سال تحصیلی آینده نخواهند تعهد بسپارند باید حساب ۲۴۴۲ بانک مرکزی واریز کنند و فیش آنرا به دبیرستان تحویل دهند.

ـ دبیرستانها بهیچوجه حق دریافت پول نقد بابت شهریه دانش‌آموزان را ندارند و شهریه باید به حساب بانکی دبیرستان واریز و فیش آنرا بدفتر دبیرستان تسلیم دارند.

افتتاح کلاسهای نظام جدید در دبیرستان های غیردولتی با اجازه اداره آموزش و پرورش ناحیه مربوط و در دبیرستانهای دولتی منوط به پیشنهاد ناحیه و کسب مجوز از شورای آموزش و پرورش منطقه‌ای تهران خواهد بود .

حداقل دانش‌آموز در هریک از کلاسهای دوره دبیرستان نباید کمتر از ۳۰ نفر باشد و اعزام دبیر از دبیرستانهای غیردولتی به دبیرستانهای دولتی مقدور نیست مگر با کسب مجوز .

در قصر شیرین

کار استیضاح شهردار بالا گرفت

قصر شیرین ـ خبرنگار اطلاعات

اختلاف انجمن شهر و شهردار قصر شیرین بالا گرفت و شهردار که چند روز پیش در ۱۵ مورد، ازسوی انجمن شهر استیضاح شده بود، قرار استعفای خود را بهم زد ،و در صدد « تامین دلیل» برای رد موارد استیضاح برآمد .

غیر از این، ماجرای درگیری شهردار و انجمن شهر منجر به تعلیق عضویت عزیز اسکندری یکی از اعضای انجمن شهر گردید ،و دادگستری قصر شیرین براساس کیفرخواستی که کارمندان شهرداری علیه وی داده بودند ، اسکندری را باتهام افترا علیه کارمندان شهرداری از عضویت معلق و لاجرم مجبور به کناره گیری کرد .

این کیفرخواست، براساس بند دوم از ماده ۹۱ قانون شهرداری ها صادر شد ، و ازسوی دادگستری بفرمانداری و از سوی فرمانداری بانجمن شهر ابلاغ گردید .

● شهردار قصر شیرین که گفته بود ، روز ۲۰ خرداد استعفا خواهد داد ، بخاطر پاسخ به موارد استیضاح و اثبات حقانیت خود، از تصمیم قبلی‌اش منصرف شد ، ودیروز همراه محمدزاده رئیس انجمن شهر « برزوئی» نماینده دادگستری به « تامین دلیل» پرداخت ، بدین گونه که نماینده دادگستری برای تحقیق پیرامون صحت وسقم ۱۵ مورد استیضاح ، به بازدید از پارک های «تپه عیسی» و پارک روبروی بیمارستان قرنطینه «فرح» و همچنین وضع خیابان ها و نرخ قیمت ها و اتیکت اجناس در کوچه و بازار پرداخت، و در این بازدید ها ، «تامین دلیل» نظافت شهر و مغازه ها از سوی نماینده دادگستری رد شد ، ولی چند مورد دیگر به «حقانیت» شهردار منجر گردید .

خبرنگار ما امروز گزارش داد که هنوز تحقیق پیرامون موارد باقیمانده استیضاح ادامه دارد ، ولی اعلام جرم عزیز اسکندری عضو معلق انجمن شهر علیه کارمندان شهرداری ، سبب شد تا قضیه‌ی اختلاف انجمن شهر و شهرداری بالاتر بگیرد و این تصور پیش آید که انجمن از سوی مقامات ذیصلاحیت ، منحل خواهد شد .

خبرنگار ما افزود : یکی از ریشه های اصلی این اختلاف و ماجراهای بعدی آن توهین راننده شهردار به رئیس انجمن شهر قصر شیرین است . این راننده در اتاق شهردار نسبت به رئیس انجمن شهر فحاشی و توهین کرده، و انجمن شهر را در استیضاح شهردار ترغیب نموده بود .

دکتر بهرامی درگذشت

دکتر منوچهر بهرامی استاد دانشگاه هفته گذشته بطور ناگهانی براثر سکته قلبی درگذشت . وی هنگام مرگ پنجاه سال داشت و مدت بیست سال بود که در دانشگاه تهران، دانشگاه ملی ، دانشگاه تربیت معلم و مدرسه عالی بیمه تدریس میکرد.

از آن مرحوم مقالات متعددی در مجلات علمی ایران و دیگر کشورها به چاپ رسیده و کتاب «ریاضیات عمومی» تالیف وی در دانشگاهها تدریس میشود.

درگذشت دکتر منوچهر بهرامی رابه‌همکارخود خانم ویکتوریا بهرامی خواهر ایشان و همچنین به شاگردان آنمرحوم تسلیت میگوئیم.

عبور دام از خیابانهای تهران ممنوع میشود

در جلسه علنی امروز شورای ملی که ساعت ۹ بامداد بریاست آقای مهندس عبدالله ریاضی تشکیل گردید ـ درباره طرح قانونی ممنوعیت نگهداری و عبور دادن دام در محدوده خدماتی پایتخت ـ برای شور اول مطرح شد و پس از تصویب به کمیسیون ارسال گردید.

چهره مغان دگرگون شد

● محمد اسدی (نماینده گرمی و مغان) ضمن بیان گزارشی از بازدید رئیس و نمایندگان مجلس ، از شرکت های سهامی زراعی و سازمان کشت و صنعت مغان گفت .

مهندسین فعال و شریف دولت در دستگاههای مدکور امکانات و زرق و برق تهران را کنار گذاشته و بجای پشت میزنشستن درکنار مغان یعنی درکنار یادگار های نادرشاه و در مسیر سدعظیم ارس با لباس کارگری ، با کمک کشاورزان ازاد شده ، دشت لمیزرع مغان را که تاچندسال قبل محل و لانه و ماوای مار و ملخ بود تبدیل به لاله و گلستان نموده و بجای «مار و ملخ» سازمان کشت صنعت و یاشرکتهای سهامی زراعی درمغان پیاده شده است .

ده سال قبل که افتخار نمایندگی مردم شاهدوست گرمی و مغان را داشتم همواره گله‌مند بودم از برنامه های عظیم عمرانی در مغان خبری نیست ولی امروز برنامه‌های عمرانی یکی پس از دیگری در مغان پیاده شده و بطور کلی چهره مغان دگرگون گردیده است و کلیه وسایل رفاهی بوجود آمد . زیرا با دست شاهنشاه آریامهر طلسم محدودیت ترقی و پیشرفت در ایران زمین پاره شده است.

ناطق در بیان اثرات اقتصادی تشکیل شرکت سهامی زراعی طی سخنانی یادآور شد در آمد ناخالص حاصل از تولیدات زراعی ۹ شرکت دردشت مغان در سال ۲۵۳٤ بالغ بر ۳۸ میلیون و ۹۲۷ هزار ریال بود و درآمد ناخالص تولیدزراعی همین ۹ شرکت به رقمی بالغ بریک میلیارد و ۱۳۰ میلیون و ۸۱۲ هزار و ۳۳۲ ریال می باشد که این تولید نالص در سال ۲۵۳۵ برای بیش از ٤ هزار سهامدار شرکت های مذکور بطور متوسط درآمدی بالغ بر یکصد و ۷۲ هزار و ۹۹۰ ریال ایجاد نموده است که بامقایسه درآمد همین افراد قبل از تشکیل شرکت به بیش از ۵ برابر افزایش یافته است .

روز لژیون خدمتگزاران بشر

● مهندس حاج حسن صائبی نماینده ملایر و عضو هیئت رئیسه مجلس ضمن تبریک بمناسبت سالروز تشکیل لژیون خدمتگاران بشر اظهار داشت آنچه اساس اندیشه فرمانده محبوب ایران در پیشنهاد تشکیل لژیون قرار گرفته است نشان دادن ارزش معنوی انسانی است از طریق خدمت افراد محروم و همنوعانی که احتیاج بکمک دارند. بدون چشم داشت و پاداش معنوی و در اینجا شایسته است از خدمات ارزنده وچشمگیر افراد لژیون در داخل و خارج کشور قدردانی شود.

در نطق های پیش از دستور آقایان دکتر نصراله منتظری نماینده سیرجان و یحیی معینی نماینده خرم‌آباد در باره سفر علیاحضرت شهبانو صحبت کردند.

در جاده شمیران چند خیابان یکطرفه شد

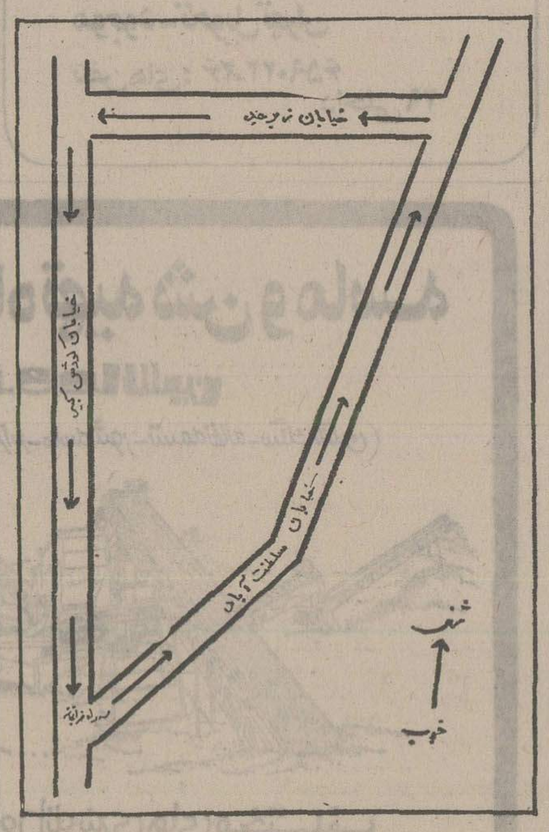

راهنمائی و رانندگی اعلام کرد: بمنظور تسهیل در حرکت وسائط نقلیه در محدوده شمالی پایتخت مقررات زیر در خیابانهای سلطنت آباد ، کورش کبیر وزبرجد امروز بشرح زیر تغییر میکند :

● خیابان سلطنت آباد حدفاصل سه راه ضرابخانه تا تقاطع زبرجد از جنوب به شمال یکطرفه است.

● خیابان زبرجد حدفاصل سلطنت آباد تا کوروش کبیر از شرق به غرب یکطرفه می‌باشد.

● خیابان کوروش کبیر حدفاصل خیابان زبرجد تا سه راه ضرابخانه از شمال بجنوب یکطرفه خواهد بود .

● اتوبوس‌های شرکت واحد کماکان از خیابان کوروش کبیر حدفاصل سه راه ضرابخانه تا تقاطع زبرجد از جنوب به شمال تردد خواهند نمود.

سئوال در مورد نهر فیروزآباد

● حاج محمد دهقان‌نژاد نماینده شهرری سئوالی در مورد پوشش نهر فیروزآباد باین شرح تقدیم مجلس کرد:

«ریاست محترم مجلس شورای ملی ـ خواهشمند است دستور فرمائید وزرای نیرو و کشور در مجلس شورای ملی حاضر شده ودر مورد پوشش نهر فیروزآباد که از شهرری میگذرد و برای ساکنین خطراتی ایجاد نموده است، توضیح دهند که چه اقداماتی انجام گرفته و یا برنامه هائی در دست اجرا و یا اقدام دارند.»

دهقان‌نژاد یادآور شد که تاکنون پنج تن از کودکان معصوم بواسطه بی‌توجهی که در پوشاندن نهر فیروزآباد شده است ـ داخل این نهر افتاده‌اند و اگر این وضع ادامه پیدا کند ـ مسلما در تابستان گذشته از خطر بهداشتی یا مرگ کودکان معصوم دیگری مواجه خواهیم شد.

معاونان جدید وزارت نیرو

شاهنشاه آریامهر پیش از ظهر امروز پرویز حکمت‌وزیر نیرو را بحضور پذیرفتند و دراین شرفیابی وزیر نیرو آقایان غلامعلی مهابادی را بسمت معاون امور اداری و پارلمانی و مهرداد اتحاد را بسمت معاون امور هماهنگی شرکت های آب و برق و آقای سعید حجازی را بسمت معاون توسعه منابع آب وزارت نیرو به پیشگاه ملوکانه معرفی کرد .

سمینار مراکز اسناد و آمار شاهنشاهی

نخستین سمینار مراکز اسناد و آمار شاهنشاهی پهلوی وابسته به دانشگاهها و موسسات آموزش عالی بامداد روز سه‌شنبه ۲۴ خرداد درکتابخانه مرکزی دانشگاه تهران باحضور دکتر قاسم معتمدی وزیر علوم و آموزش عالی برگزار میشود.

مرکز اسناد و آمار شاهنشاهی که بمناسبت دوران پنجاه سال سلطنت پهلوی فعالیت خود را در زمینه گردآوری و تهیه آثار و بازمانده‌های تاریخی ،اجتماعی و هنری آغاز کرد مرحله جدیدی را برای گسترش و پرورش های گذشته دنبال می‌کند تا ضمن ایجاد یک تحرک دسته جمعی برای حفظ یادگارهای ارزنده تاریخی ایران جوانان را در سطوح مختلف با معنویت ایرانی و فرهنگ جامعه آشنا سازد.

مدیرعامل جدید بانک پارس

دکتر محمد رضا اطمینان استاد دانشکده اقتصاد دانشگاه تهران از طرف مجمع عمومی بانک پارس بسمت مدیر عامل بانک پارس انتخاب و ازامروز مشغول کار شد.

دکتر اطمینان متولد ۱۳۲۲ و فارغ‌التحصیل رتبه اول دوره لیسانس دانشکده اقتصاد دانشگاه تهران است ودارای دکترای دولتی در اقتصاد از فرانسه می‌باشد.

وی مدتی معاون مدرسه ریاضیات مدیریت اقتصاد کرج بود. آخرین سمت دکتر اطمینان ریاست موسسه توسعه و تحقیقات اقتصادی دانشگاه تهران بوده است.

کمیته ملی المپیك

نخستین جلسه هیات رئیسه جدید کمیته ملی المپیک ایران ساعت ۱۰ صبح امروز با ریاست والاحضرت شاهپور غلامرضا پهلوی ریاست عالیه کمیته ملی المپیک ایران در کاخ شهری والاحضرت تشکیل گردید.

دراین جلسه مسائل مختلفی مورد بررسی وبحث قرارگرفت که مهمترین آنها درباره : ۱ـ شورای تحقیقات و بررسی ۲ـ شورای فنی ۳ـ کمیته ارزشیابی ٤ـ کمیته تشکیلاتی بود.

در پایان جلسه هیات رئیسه، جلسه مشورتی و مشترک هیات رئیسه کمیته باروسای فدراسیون ها تشکیل جلسه داد که درآن، امور شوراها و کمیته‌های تشکیلاتی و ارزشیابی مورد تبادل نظر قرار گرفت .

جلسه مزبور تا ظهر بطول انجامید.

رهنمود های ملوکانه در اجتماع عمومی گروه بررسی مسائل ایران

دکتر هوشنگ نهاوندی رئیس گروه بررسی مسائل ایران درپرتو انقلاب شاه و مردم اعلام کرد که بفرمان شاهنشاه آریامهر از سال آینده اعضای شرکت کننده دراجتماع عمومی گروه روز اول به بیشگاه شاهنشاه شرفیاب میشوند تا از فرمایشات و رهنمودهای ملوکانه برای اجرای مسائل مورد نظر استفاده گردد.

محرومیت سه شرکت

سازمان برنامه وبودجه امروز طی بخشنامه‌ای بتمام دستگاههای اجرائی اعلام داشت باتوجه به رسیدگیهائی که بعمل آمده است. سه شرکت مهندسین مشاور مونتکو، شرکت ساختمانی هما و شرکت آسک در انجام تعهدات خود تخلف کرده‌اند، لذا اسامی آنان تا اطلاع ثانوی، از کلیه فهرست های سازمان برنامه و بودجه حذف میشود و ارجاع هرنوع کار به آنها مجاز نخواهد بود.

اهداء نشان لیاقت

از طرف رئیس جمهوری ایتالیا، بزرگترین نشان لیاقت و صنعت ایتالیا به دکتر مهدی موتمنی دبیرهیئت رئیسه اتاق بازرگانی و صنایع و معادن ایران و مدیر شرکت صنعتی خودرو سازان ایران اهداء شد.

مراسمی بوسیله سفیر این کشور نشان لیاقت و صنعت ایتالیا طی در دربار شاهنشاهی بدکتر موتمنی اهدا گردید.

سخنرانی در کلوب روتاری مرکز

در جلسه فردای ناهار کلوب روتاری مرکز آقای رسول رحیمی رئیس اتاق اصناف پایتخت درباره «اقدامات و برنامه‌های اتاق» سخنرانی خواهد کرد.

چشم‌ها و انگشت‌ها خسته‌اند!

آخرین نسل خیاطان هنرمند، واپسین سالهای خیاطی را پشت سرمی گذارند

کمبود کارگر، خیاطان را ناچار به تغییر شغل می کند

خیاطی، این هنر ظریف و زیبا و دنیاپسند، درایران روبه فراموشی میرود. صاحبان مغازه ها و کارگاه های دوزندگی، پشت سرهم مغازه هایشان را می فروشند و دنبال کاردیگری میروند، یا درهمان مغازه خود، کار وحرفه دیگری را پیش میگیرند. کارگران خیاط هم یا کم کم به سن کهولت میرسند و از کار کنار میروند یا کارشان را عوض می کنند و به سراغ شغل پردرآمدتری میروند. و همه اینها بخاطر ان است که چندسالی است دیگر کارگر جدیدی به کارگران خیاط اضافه نشده است. دیگر کمتر کسی به شغل خیاطی تمایل و رغبت نشان میدهد و ازاین رو، کارگاههای خیاطی خالی از کارگرمانده، درمغازه هایی که روزی سه چهاردست لباس آماده میکردند حالا هفته یی سه چهار دست لباس هم بسختی از کاردرمی آید، مشتری برای حاضرشدن لباسش باید دوسه ماه صبر کند، ازاین رومشتریان هم ترجیح میدهند از لباس دوخته و آماده استفاده کنند....

و اینها همه باعث شده است که درمجموع، هنر خیاطی، که دردنیای مد و کشورهای مد پوشی و مدطلبی هر روز طالبان بیشتری پیدا می کند، درمملکت ما روبه کسادی و فراموشی برود.....

خیاط های قدیمی میگویند: اگر وضع همینطور پیش برود، تا چند سال دیگر، هنر خیاطی، بصورت یک «هنر» کم محصول و دور از دسترس درمی آید که فقط عده معدودی از ثروتمندان می توانند ازآن استفاده کنند. مردم، لباس را که باید بپوشند، از دوخته فروشی ها و کارخانه های تولید لباس خواهند خرید و لباس دست دوز خیاط ها را، مثل تابلوهای نقاشی و مجسمه های هنری فقط درنمایشگاهها یا برتن افراد متعین و پولدار خواهند دید.....

وقتی می توان از مشاغلی چون «ماشین پایی» تا ماهی ۶۰۰۰ تومان درآمد داشت، چرا باید کسی سوزن به تخم چشم خود بزند؟

سی چهل سال قبل، بسیاری از خانواده‌ها تلاش میکردند تا فرزندان مستعد خودشان را به خیاطی بفرستند چون این کار، یکی از مشاغل پرمند، محترم و پر مشتری و پر درآمد آن زمان بود و خانواده‌هایی که میخواستند فرزندانشان ضمن پرداختن به شغلی تمیز و نظیف که فن و حرفه و صنعت را با هم داشته باشد، از تامین آتیه هم برخوردار باشند، آنها را مخصوصا در فصل تابستان، یعنی فصل تعطیلی مدارس به خیاطی ها میفرستادند، تا با طریقه دوخت و دوز آشنا شوند. این بچه‌ها بمرور زمان و کم کم با ریزه کاری های هنر خیاطی آشنا میشدند، به آن علاقه پیدا میکردند و بعد هم بعنوان یک شاگرد خیاط یا خیاط وارد بازار کارمیشدند، چون در آنروزها، کارکردن با چرخ خیاطی نوعی کار باتکنیک و صنعت هم بشمار میرفت.

اما حالا، کار خیاطی نه تنها آن اعتبار و تامین گذشته را ندارد، بلکه تقریبا دیگر کسی هم حاضر نیست که ۱۳ ـ ۱۴ ساعت روی یک صندلی، گوشه یک میز چوبی، در یک اتاق کوچک و کم نور و بدور از اصول لازم برای رعایت بهداشت و سلامت بنشیند، چمباتمه بزند، قوز کند تا غروب مزد غیر قابل اعتنائی بگیرد. اینها مال زمانی بود که کار و شغل حکم کیمیا را داشت و کمتر کسی می توانست به راحتی آستین‌ها را بالا بزند تا کاری پیدا کند و مشغول شود. علاوه بر آن خیاطی در همه خانواده‌های شهری و روستایی، جای محکم و استواری داشت تقریبا در تمام خانواده‌ها، بمحض آنکه دختری دست چپ و راستش را می شناخت یک سوزن و مقداری نخ و در بعضی از مواقع هم یکی دو تا قرقره بدستش میدادند تا شروع به آموزش خیاطی و گلدوزی کنند.

این دوخت و دوز برای دختران و زنان قرب و منزلتی فراوان داشت، معیار هنر دختران و زنان در خانواده‌ها شناخته میشد. و حتی وقتی به خواستگاری دختری میرفتند، خیاطی دانستن او را برایش امتیازی به حساب می آوردند و بهمین جهت هم طبیعی بود که افراد جامعه به هنر خیاطی علاقمند شوند و از آن استقبال کنند. مخصوصا که درآمد این شغل، نسبتا بیش از همه مشاغل مشابه بود. اما حالا که خیلی چیزها جای خود را عوض کرده، یعنی کارگر بجای کار نشسته و بر خلاف گذشته کار فراوان، ولی کارگر کمیاب شده است، افراد هم بدنبال کارهایی میروند که انجامش آسان و پولش فراوان باشد.

کارهای راحت‌تر و پردرامدتر

متخصصان مسائل کارگری میگویند: تنها در اجتماع مانیست که افراد جامعه مشاغل گذشته را رها کرده‌اند تا در فرصت‌های تازه بازار کار، پول بیشتری بدست بیاورند. این پدیده در همه ممالک صنعتی روبه رشد دیده میشود و بازار کار ماهم الزاما از بازار کار جهانی جدا نیست.

این متخصصان میگویند: وقتی در جامعه ما، مشاغل فراوانی هست که به تخصص و تجربه به علم و دانش و فن و صنعت، نیازندارد و مثلا یک ماشین با در ماه شش هزار تومان درآمد دارد، در جامعه‌یی که گروه کثیری از آدم‌هایش خیلی آسان و راحت میتوانند صبح توی خیابانها راه بیفتند و غروب بایکدسته اسکناس به خانه هاشان مراجعت کنند کمتر کسی حاضر میشود این زحمت را بخودش بدهد که سال های با ارزش عمر و جوانی‌اش را در کارگاه خیاطی بگذراند تا روزی احتمالا یک خیاط درست و حسابی بشود ولی پس از اینهمه رنج و اتلاف عمر تازه دستمزدی معادل نیمی از درآمد افراد بی تخصصی مثل فروشنده گان دوره گرد یا ماشین پاها بدست بیاورد.

لباس ماشینی خارجی بجای لباس دست دوز داخلی

کمبود کارگر خیاط، دردسرهای رفت و آمد به خیاطی ها، افزایش درآمد بعضی از قشرهای اجتماعی و آسان‌ترشدن رفت و آمد به اروپا، سبب شده است که اخیرا گروهی از افراد جامعه ما، لباس و پوشاک موردنیاز خودشان را از بازارها و فروشگاههای معروف لندن و پاریس و رم بخرند.

این گروه بقول خودشان با یک تیر، چند نشان را میزنند چون لباس دوخت اروپا ارزانتر تمام میشود، دردسرها و معطلی ها و بدقولی های خیاطان تهران را ندارد، مارک خارجی دارد و علاوه برهمه اینها درمسافرت به اروپا این اشخاص با صرف وقت برای انتخاب و خرید لباس زیاد هم بیکار نمیمانند.

گروهی از متخصصان «طبّ کار» هم میگویند: خیاطی را باید در زمره کارهای سخت به حساب آورد، چون شرایط کاری خیاطی با شرایط شغلی بسیاری از کارهای سخت تشابه و برابری دارد.

همین گروه اضافه میکنند: خیاطی یکی از کارهایی است که سلامت جسم و بدن را شدیدا بمخاطره می اندازد، چون در این شغل، شاغل مجبور است در یک گوشه میز بایستد یا حداکثر روی یک چهار پایه به حالت خمیده بنشیند و روی کارش خم شود تا بتواند سوزن بزند. در چنین حالتی است که ستون فقرات، استخوان‌های دست و پا، گردن و انگشتان خیاط آسیب می بیند و حالت طبیعی خود را از دست میدهد، علاوه بر آن چون کارگر خیاط مجبور است که در کار خودش همه قوه بینایی‌اش را از فاصله چند سانتیمتری بکار اندازد، بعد از مدتی دچار کم بینی، نزدیک بینی و امراض چشمی خواهد شد و درست بهمین جهت است که خیاطی در روزگار ما، در روزگاری که کارهای آسانتر و سالمتر فراوان است، چندان طرفداری ندارد.

کارگر کم است

گزارشگران ما در این مورد، با تنی چند از صاحبان خیاطی ها و گروهی کارگر خیاط گفت و گو کرده‌اند. صاحبان خیاطی به گزارشگران ما میگویند: کمبود نیروی انسانی در این شغل سبب شده که نه تنها خیاطی نسبت به مشاغل دیگر سود عادلانه‌ای نداشته باشد، بلکه خیاط را هم دائما به درد سر بیاندازد، چرا که مشتری به مساله کمبود کارگر توجه ندارد و با مسائل و مشکلات ما آشنا نیست. مشتری فقط بدنبال آن است که هر چه زودتر لباسش را، تمیز و خوش فرم تحویل بگیرد و زمانی که با بدقولی‌های خیاط روبرو میشود، یا احتمالا کار، مطابق میل او انجام نمیگیرد عصبی میشود و هم خودش را و هم خیاط را ناراحت میکند.

صاحبان خیاطی میگویند: نه تنها چند سال است که نیروی کار جدیدی به طرف کار خیاطی نیامده است، بلکه در سه چهار سال گذشته بسیاری از کارگران قدیمی و سابقه‌دار خیاطی هم این شغل را رها کرده‌اند و به کارهای دیگری مثل رانندگی تاکسی پرداخته‌اند که در آمدش ۳ تا ۴ برابر دستمزد خیاطی است. همین کمبود کارگر، که باعث میشود تولید کار در خیاطی‌ها کاهش یابد کار را به جایی رسانده که در بعضی از مغازه‌های خیاطی، حتی هفته‌یی دو دست لباس هم بدست نیامده است و به این علت بسیاری از صاحبان خیاطی‌ها هم بخاطر کساد ماندن کار و کاهش طاقت فرسای درآمدشان اجبارا تغییر شغل داده‌اند و به مشاغل دیگری رو کرده‌اند مثلا همین حالا چند تا از خیاطی‌های قدیمی کوچه رفاهی که زمانی یکی از مراکز مهم خیاط‌ها بود خیاطی‌های خودشان را به تکمه فروشی و بارچه فروشی تبدیل کرده‌اند.

صاحبان خیاطی‌ها اضافه می کنند یکی دیگر از دلایل انحلال کارگاههای خیاطی کمی دستمزد دوخت و دوز است. چون این شغل را به درجات مختلف تقسیم بندی کرده‌اند و بر اساس این درجه بندی هم نرخ دوخت تعیین شده است. در حالیکه این نرخ فقط در مورد دوزندگی‌های درجه ۲ و ۳ اجرا میشود، ولی نرخ کار در دوزندگی‌های بالای شهر که ظاهرا درجه یک شناخته شده‌اند، بهیچوجه کنترل نمیشود، بهمین جهت بعضی از خیاطهای شمال شهر خیلی بیشتر از نرخ اتاق اصناف و حتی گاهی دو سه برابر آن از مشتری پول میگیرند.

«هنر» قیمت ثابت ندارد

این خیاطها میگویند: خیاطی را نباید با مشاغل دیگری مثل رانندگی و فروشندگی مقایسه کرد. چون برای تاکسی‌ها میتوانند بر اساس کیلو متر نرخ تعیین کنند یا برای فروشنده میتوان در صد معینی را بعنوان سود به حساب گذاشت اما برای خیاط چنین کاری ممکن نیست چون خیاطی یک کار هنری است که باید با ذوق و سلیقه انجام شود، در این شغل اگر خیاط کوتاهی کند، لباس تن آدم بعد از چند روز یک تن پوش شل و ول و بد قواره در خواهد آمد، در حالیکه دستهای هنرمند خیاط باریزه کاریها و ظریف کاریهایش نه تنها میتواند لباس متناسب و خوش فرم از کار در آورد حتی معایب اندام پوشنده را هم می‌تواند در لابلای فرم لباس مخفی سازد.

جای «وردست»ها خالی است

کارگران خیاط هم میگویند: حداقل باید روزی ۱۲ ـ ۱۳ ساعت سوزن بزنیم، کاری تمیز و زیبا و هنرمندانه تحویل بدهیم که برای رسیدن به درجه استادی و مهارت لازم برای این کار حداقل ده سال عمر تلف کرده‌ایم. و تازه دستمزدی بین ۷۰ تا ۱۰۰ تومان داشته باشیم. در حالیکه یک کارگر ساده ساختمانی که کارش تجربه‌یی لازم ندارد و برای آموختن آن عمری تلف نشده است با روزی ۷ ـ ۶ ساعت کار همین رقم را در میاورد. یا یک سیگار فروش کنار خیابان از فروش سیگار و آب نبات و آدامس و بلیط و کبریت و چند قلم جنس دیگر از همین است، روزی دو سه برابر انجام بدهیم و همین مساله، مشکل اصلی خیاطی است.

تا چند سال قبل هر کارگر خیاط سه چهار تا «وردست» داشت که کارها را ردیف میکردند. «وردست» های کوچک کارهای ساده را انجام میدادند، یعنی تکمه دوزی میکردند، مادگی میدوختند، اپل‌ها را آماده میکردند بخیه کاری میکردند و کارهای دیگری در این حد را انجام میدادند.

دیگر کسی برای آموختن «هنر» خیاطی رغبت نشان نمی دهد

حالا شکل کارعوض شده است. سالهاست که دیگر «وردست کوچک» به خیاطی نیامده است.

پسربچه‌هایی هم که دنبال کار میروند، به خیاطی نمیروند، بلکه سراغ مشاغل پردرامدتری مثل مکانیکی و گلگیرسازی و تعمیروسایل خانگی و لوله‌کشی ساختمان و نظایر آن میروند. درنتیجه، «وردست‌های کوچک» ما بزرگ شده‌اند و برای خودشان تبدیل به کارگر کامل خیاطی شده‌اند و کسی هم جای آنها راپرنکرده است. بااین حساب، حالا کارگران خیاط دست تنها مانده‌اند و باید ساده‌ترین و بی‌اهمیت‌ترین کارهارا هم خودشان انجام بدهند. به این ترتیب، اولا یک کارگر «استادکار» خیاط که مثلا کارش ساعتی ۱۵ تومان است، ناچاراست کارتکمه‌دوزی و اپل‌دوزی را که ارزش کارش ساعتی ۱۰ الی ۱۵ ریال است خودش انجام دهد و درامدش به یک سوم و یک چهارم تقلیل پیداکند. ثانیا انجام همین خرده کاریها اورا از کار اصلی‌اش باز میدارد و کارگری که باکمک وردست‌ها هفته‌یی هشت عدد کت تحویل میداد، حالا دست تنها، هفته‌یی دوعدد کت را هم بسختی می‌تواند تحویل بدهد. این است که در چند سال اخیر نه تنها کارگر جدیدی به کارگران خیاط اضافه نشده، بلکه عده‌یی از کارگران قدیمی هم بخاطر کم شدن درامدشان، این کاررا رهاکرده و دنبال کارهای دیگر رفته‌اند. و همین امرسبب شده که مامغازه‌دارها هم درامدمان را از دست بدهیم. ماکه زمانی از مغازه‌هایمان هفته‌یی ۲۰ دست لباس بیرون میرفت، حالا هفته‌یی چهارپنج دست لباس را هم بسختی میتوانیم آماده کنیم، و درخیلی موارد، مشتری جدید که لباس می آورد بعد از آنها وردست «پرو» یک گذار بود که کار را تا مرحلهٔ «پرو» اول میرساند و «آستین» کت را هم میدوخت و آماده میکرد تا «استاد»ش آن را به کت بچسباند. بعد از او وردست دیگری بود که کت را تا مرحلهٔ «پرو» دوم اماده میکرد. و انوقت کارگر درجه اول خیاط از این کارهای انجام شده و اماده استفاده میکرد و دوختن کت را به اتمام میرساند. کارگران شلواردوز هم برای خود «وردست»هایی داشتند که نیمی از کاررا برای «استاد» خود آماده میکردند. به این ترتیب، یک کت‌دوز، باکمک وردست‌های خود از هفته‌یی پنج تاهشت عدد کت را آماده میکرد و تحویل میداد و یک شلواردوز هم هفته‌یی ۲۰ تا ۲۵ شلواررا تمام میکرد. برای همین بود که یک کارگاه خیاطی، در مقابل هر ۵ ـ ۴ کارگر کت‌دوز، یک کارگر شلواردوز داشت که باکمک وردست‌های خود در هفته دست کم ۲۰ دست لباس را تحویل میدادند.

در همین مورد رسول خیرخواه، صاحب دوزندگی شاهین‌فر میگوید:

تعیین دستمزد ثابت برای کار «هنری» درست نیست

خیاطان میگویند: خیاطی یک هنر ظریف دوزی است که باید با ذوق وسلیقه همراه باشد، بنابراین خیاطی با خیلی از کارهای دیگر که فقط حرفه و فن است و دران «هنر» وجود ندارد،متفاوت است. پس برای یک کار ظریف هنری نمیتوان با قاطعیت دستمزد تعیین کرد. چون دران صورت هنرمند مجبور میشود صبروحوصله و توانایی لازم برای انجام یک کارهنری را کنار بگذارد و لباس را به اصطلاح «سرهم» کند. بهمین جهت باید دستمزدها را درکارهای هنری آزاد گذاشت همانطورکه دستمزد یک تابلوی نقاشی بوسیله نقاش آزادانه تعیین میشود و اتاق اصناف دران نظارتی ندارد.

این آزادی دستمزد را حالا خود مردم هم پذیرفته‌اند چون بدون توجه به نرخ اتاق اصناف، با خیاط برای پرداخت دستمزد شخصا توافق میکنند و بسیاری از آنها بیش از نرخ اتاق اصناف به خیاط می پردازند.

ان را قبول نمی‌کنیم و تازه لباس مشتری‌های قدیمی خودمان را هم یکی دوماه بعد تحویل میدهیم.

مردم لباس دوخته می خرند

مرتضی بیات، کارگر یک دوزندگی در روزولت شمالی هم میگوید: همین وضع سبب شده که اولا عده‌یی از مشتری‌ها، بخاطر دیر حاضرشدن لباس‌شان، از خیرلباس دوختن در خیاطی‌ها بگذرند و لباس دوخته شده بخرند که خیالشان راحت باشد. اینها هروقت لباس خواستند به یک فروشگاه میروند و از میان دهها دست لباس، بالاخره یک دستش هست که هم اندازه تنشان و هم مورد پسندشان باشد. از طرفی وضع موجود باعث شده که یک دست لباس، برای صاحب مغازه، خیلی گران‌تر از اجرتی که اتاق اصناف تعیین کرده است تمام شود، در نتیجه، صاحب مغازه هم ناچاراست یا از مشتری دستمزد بیشتری مطالبه کند، یا کیفیت کارش را پائین بیاورد، که هردو مورد باعث میشود مشتری‌ها، مغازه خیاطی را رهاکنند و به سراغ دوخته فروشی‌ها بروند.

مرادی کارگر خیاط افشین در خیابان شاهرضا هم میگوید: ماکه نمیتوانیم تمام عمرمان را کارگری کنیم. بالاخره هرکسی ارزو دارد که روزی خودش هم مستقلا صاحب مغازه بشود. ولی بااین حال وضع موجود، که اگر ادامه پیداکند ازاین هم خراب‌تر خواهد شد، هیچکدام از مانمی‌توانیم صاحب مغازه بشویم، چون درحال حاضر که خود ماکارگری می‌کنیم، بازهم کارگرخیاط کم است، وای به وقتی که ماهم صاحب مغازه بشویم. انوقت دیگر گویاهیچ کارگری پیدانخواهد شدو هرمغازه فقط همان صاحبش را خواهد داشت که باید از جاروکشی و نظافت و خرید تا اندازه‌گیری و لباس بریدن و بخیه زدن و پروگذاشتن و دوختن کت و شلوار، همه کارهارا خودش انجام دهد.

اجرت خیاط ها تغییر نکرده

علی محمد نراقی رئیس اتحادیه خیاطان تهران هم دراین مورد حرفهایی دارد.

او میگوید: دستمزد دوخت ودوز لباس از سال ۵۳ تاکنون تغییر نکرده است درحالیکه قیمت همه اجناس بالا رفته و حتی دستمزد کارگران خیاط هم اجبارا افزایش پیدا کرده است، چون اگر مزد انهارا اضافه نکنیم، کاررا تعطیل میکنند و خیاط را تنها میگذارند. بنابراین اگر برای افزایش دستمزد دوخت لباس فکری نشود، بزودی شاهد ازبین رفتن حرفه و هنر خیاطی خواهیم بود.

نراقی اضافه میکند: نرخ دوخت باید براساس اجرت کارگر، قیمت لوازم دوخت لباس مثل استر، مویی، قدک، جیبی، سوزن، نخ، چرخ خیاطی و هزینه‌هایی مثل کرایه محل وپول اب و برق و سایر لوازم مورد نیازخیاطی محاسبه شود. درحالیکه نرخ فعلی ما جوابگوی این محاسبه نیست.

کت و شلوار ماشینی

مسائل و مشکلات کار خیاطها سبب شده، که بازار فروش لباس‌های «ماشینی» هم رونق بیشتری بگیرد. حسن جوهری یکی از مشتریان فروشگاه جنرال مد که درحال انتخاب لباس بود به گزارشگران ماگفت: درحالیکه سایزهای این لباس‌های وطنی بهیچوجه قاعده وضابطه معینی ندارد، یعنی اندازه‌های سه دست لباس که همه انها فرضا سایز ۳۹ را دارند باهم تفاوت میکنند بطوریکه استین یکی بلندتر از دیگری یا اندازه کت دومی کوتاه‌تر از سومی است، بازهم ترجیح میدهم که ازاین لباس‌های دوخته شده استفاده کنم، چون حوصله آن را ندارم که دوسه ماه مرتبا به خیاطی سربزنم، بیهوده وقتم را تلف کنم و باخیاط درگیری داشته باشم تاشاید بتوانم لباسم را تحویل بگیرم.

یوسف محمدی خریدار دیگری در بازار کویتی‌های اسلامبول میگوید: من یقین دارم که لباس‌های ماشینی بهیچوجه ظرافت کاردست دوزهارا ندارد، اما چه باید کرد؟ چون برای دوخت یکدست لباس باید گاهی سه، چهارماه توی مغازه خیاطی رفت و آمد داشت، این رفت و آمدها آدم رااز پوشیدن هرچه لباس دست‌دوز است پشیمان میکند و درست بهمین جهت است که اخیرا در تهران چند کارخانه بزرگ لباس‌دوزی تاسیس شده و یکی دوتای دیگرهم درحال تکمیل است.

«رویائی از جزایر خاور دور»
غذاهای عالی، رقص وموسیقی
از جزایر زیبای
فیلیپین
در رستوران تیاره
۲۴ تا ۲۹ خرداد ماه

tiare
هتل اینتر کنتیننتال تهران
برای ذخیره جا تلفن ۹ـ۶۵۵۰۲۱
داخلی ۳۹۴ از ساعت ۱۲ به بعد

اطلاعات ۱۳۰۴
بنیانگذار: شادروان عباس مسعودی
صاحب امتیاز و مدیر: فرهاد مسعودی
سردبیر: حسین بنی احمد
سال پنجاه و یکم
محل اداره: خیابان خیام. ساختمان اطلاعات
تلکس ۲۱۲۳۳۶ ـ تلگرافی: اطلاعات. تهران. تلفن ۳۲۸۱

سخن روز

مرگ سینما

دریکی از جلسات ویژهٔ گفت و شنود در حزب رستاخیز مباحثه تند و پرشوری پیرامون وضع سینمای ایران صورت گرفته است شرکت کنندگان درین جلسه که بیشتر از کارگردانان و تهیه کنندگان فیلمهای فارسی بودند، با طرح مشکلات حرفه‌یی خود کوشیدند تا علل کندی پیشرفت این صنعت را تشریح کنند و همزمان از بی توجهی دولت نسبت به این وسیلهٔ موثر ارتباط جمعی زبان به گله بگشایند.

این بحث تا به جایی بالا گرفت که یکی از شرکت کنندگان سینمای امروزی صنعت سینمای فارسی را که عمرش اندکی از سی سال بیشتر است، چنین تصویر کند: «سینمای امروز ایران، مرده‌یی بیش نیست.» دربی این توصیف تلخ، شرکت کننده دیگری حقایق تلختری را فاش کرد و گفت:

«سینمای ایران، با سی سال سابقه، امروز بیش از هرزمانی متزلزل است. دریک سال گذشته بسیاری از استودیوها به مرز ورشکستگی رسیدند و گروهی چشمگیر از متخصصان سینمایی ناگزیر از ترک حرفهٔ دلخواه خود شدند.»

این گفت و شنود هنگامی صورت گرفت که چند روز پیش از آن آخرین نتایج مطالعات جامعه شناسان مشهور جهان دربارهٔ میزان تأثیر هریک از وسایل ارتباط جمعی انتشار یافته بود. نتیجهٔ مطالعات یاد شده باردیگر این نظریه قدیم را تایید میکرد که سینما ـ پس از تلویزیون ـ بیش از هر وسیلهٔ ارتباط جمعی دیگری برخلق و خوی مردم و بطورکلی برتربیت یک جامعه تأثیر میگذارد. تأثیر سینما حتی درجوامعی که تعداد بیسوادان آن ناچیز است، نتایجی دور از انتظار ببار می‌آورد: دو روز پس از نمایش فیلم خشونتبار «پرتقال کوکی»! اثر «استنلی کیوبریک» کارگردان نامدار در بریتانیا، چهار جوان درس خوانده اهل «بیرمنگام» دست به اعمال وحشیانه و جنایت آمیزی زدند که بازیگران فیلم سابق‌الذکر برپرده سینما بدان جان بخشیده بودند ـ اعمال خشونتباری مانند تجاوز به عنف دریی حمله به خانه زنان و دختران تنها، بقصد کشت کتک زدن پیرمردان و و...

درمقابل، سینما بعنوان یک عامل تربیت جوانان و افزایش خوی انسانی نیز میتواند موثر باشد. اما علاوه برآنچه درباره تأثیرات سینما گفتیم، ساختن فیلم صنعتی است هنرمندانه و حتی باعتقاد گروهی: «سینما بهترین وسیله برای ارسال پیام هنرمندان بشمار میرود.»

بنابرین، شنیدن عبارات مایوسانه از دهان فیلمسازان ایرانی خالی از تأسف نمیتواند بود و ازین واقعیت که یک عامل موثر تبلیغاتی، یک صنعت پرسود و بالاتر از همه یک رشته هنری، پس از سی سال، در ایران محکوم به نابودی شده، نمیتوان بسادگی گذشت. مرگ سینمای ایرانی نه تنها چنین کمبودهایی را ایجاد میکند، که میدان را برای ورود بیحساب‌تر فیلمهای وارداتی بازتر خواهد کرد، درحالی که فیلمهای خارجی بجز آثار هنرمندان شناخته شده جهانی ـ افکار خاصی را تبلیغ میکنند و چیزی جز مسکن و خشونت در چنته ندارند.

شرکت کنندگان دربحث پیرامون سینمای ایران، بالاتفاق، چارهٔ درد را کمک دولت اعلام کرده‌اند که در شرائط فعلی این توقعی نامعقول و زیاده طلبانه نیست چرا که سیاست دولت حمایت و تقویت صنایع داخلی است، و سینما هم صنعتی داخلی بشمار میرود و نمیتوان آن را نادیده گرفت. از سوی دیگر، توفیق جهانی فیلمسازان جوان ایرانی میزان این استحقاق را بالا میبرد. نهایت این که بهرطریق باید بیاری صنعت هنرمندانه فیلمسازی شتافت و جانی تازه درین کالبد سرد و بیروح دمید، مشروط برآن که قبل از هرگونه کمکی، شایستگی فیلمسازان، ارزش هنری کار آنها و تاثیر محصولشان برجامعه ایرانی بدقت بررسی شود تا مبادا وام‌های دولتی سراز جیب کسانی درآورد که کارشان ساختن فیلمهای مبتذل است و فی حدذاته از هر نوع هنر و ذوق و مایه‌یی خالی هستند.

نامه به سردبیر

لایحه مالک و مستأجر و شاخص بانک مرکزی

درباره قانون مالک و مستاجر و لزایح اصلاحی آن بحث های زیادی شده است اما دراین بحث ها، مسماله شاخص بانک مرکزی که مبنای تعدیل اجاره بهاست تاکنون موردعنایت قرار نگرفته است

ماده ۴ قانون تعدیل و تثبیت اجاره بهاء مصوب سال ۵۲ میگوید:
(.. با عنایت بشاخص کل بهای کالاها و خدمات مصرفی آن درتهران منتشر ازناحیه بانک مرکزی ایران...)

این ماده ظرف مدت ۳ سال عمرکوتاه خود، چنان ضربت محکمی برپیکر نحیف روابط مالک و مستاجر زد که کوچکترین آن خودداری از ایجاد خانه و فرار سرمایه های بیکران جهت خرید مستغلات اجاری بخارج بوده است با تجربه تلخ و نتایج ناگواریکه از قانون مذکور داریم. بازهم شاخص بانک ملی درماده ۴ قانون جدید مالک و مستاجر خود را ظاهر کرد، وحال آنکه قانون مصوب ۵۲ چون اجرای آن خالی از ضررهای فاحش اجتماعی نبود بدون اینکه مقامات ذیصلاح انرالغو و یافسخ کنند خودبخود ازبین رفت. تا بالاخره محاکم از بدوسال ۳۵ بقانون مصوب ۳۹ که تاحدی نزدیک بعدالت و رضای طرفین بود استناد جستند.

ناگفته نماند که شاخص موقعی موثر درامراستیجاری است که کلیه مصالح ساختمانی را با توجه بقیمت آنها یک بیک تجزیه و تحلیل کرده و موردتوجه قرار دهند والا شاخص قانون جدید مالک و مستاجر بدون درنظرگرفتن موانع ایجاد ساختمانی علاوه ازاینکه گرفتاریهای جدیدی برای مالک و مستاجر پیش میاورد نتیجتا بضرر کامل مستاجرین تمام خواهد شد، زیرا موجرین بطوریقین با صرفنظر از مسئله تعدیل، سیل خروشان دعاوی تخلیه را سرازیر دادگاهها خواهند کرد که دود آن بچشم مستاجرین میرود. خلاصه کلام شاخص اثر مثبتی درتخفیف درگیریهای مالک و مستاجر ندارد و اگر تعدیل اجاره بها با نظر کارشناسان قسم خورده جنبه اجحاف نسبت بمستاجرین تلقی شود، چرا و چگونه درائین نامه مال الاجاره مصوب سال ۲۴ که درانزمان نفع مستاجرین درنظر بوده موردتوجه و تصویب قرار گرفت وچون تاحدی رویه توام با عدالت اجتماعی بوده درقانون مصوب ۳۹ نیز ابقاء شده، زیرا درتعیین اجاره بها اساسا کارشناسان، شاخص واقعی را ازهرحیث و هرجهت از لحاظ نوع، کیفیت و موقعیت ساختمانها مدنظر قرارداده و میزان اجاره واقعیرا که با نرخ عادله روز تطبیق می کند تعیین می نمایند، با این حال اگر اجحافی بطرفی مشاهده شود دادگاه اعتراض معترض را موردرسیدگی قرارداده و دقیقا توجه می کند که کوچکترین حقی از ذینفع تضییع نشود. پس با نظر دقیق تعدیل اجاره ، نظر کارشناس ارجح است تا شاخص بانک، بنابراین برای ایجاد حسن تفاهم بین مالک و مستاجر وایجاد نظام و قواعد عادلانه لازمست لایحه روابط مالک و مستاجر طوری اصلاح شود که با طبیعت موضوع و یا اساس واصول موازین حقوقی واجتماعی واقتصادی منطبق و سازگار باشد تا مردم بتوانند با رعایت رضایت همدیگر و با فراغت خاطر مشکلات اجاره را بین خود حل و فصل نمایند.

جعفرمینوی وکیل دادگستری

چهره‌ها، خوها و رفتارها

دکتر انور خامه‌ای

نظامی گنجوی هنرمند نامدار ایران در یکی ازسجلدات خمسه که گویا مخزن الاسرار باشد داستان پرمعنائی داردبا این مضمون:

که عیسای پیامبر، سگ مرده‌ای را در گذری افتاده می بیند. جمعی پیرامون لاشه سگ جمعند و هر یک در مذمت آن چیزی میگوید. یکی میگوید:

«چه بوی نفرت انگیزی دارد». دیگری میگوید: «چه چهره هراسناکی.». سومی: «چه پوست بدرنگی» و بهمین سان دیگران هریک سخنی در ذم آن مردار میگویند. چون نوبت به عیسی برسد میگوید: «به بینید چه دندانهای سپید زیبائی دارد»

داوریهای مردم همواره بدین گونه است. هنگامیکه حادثه‌ای در اجتماع روی میدهد، دیدهای مردم نسبت بآن گوناگون است و هرکس با دیدویژه خویش بآن می نگرد. دیدها با هم فرق دارد، همانگونه که انسانها با هم متفاوتند. جنایت هولناک جاده کن نیز که این روزها برسرزبانهاست رویدادی است که هرکس بآن با دید ویژه خویش مینگرد و داوری در خور این دیدگاه درباره آن دارد. اگرنوجوان است و نامزد زیبائی دارد و اگر تازه داماد است و نو عروسی بخانه برده است، آتش خشم وکین در سینه‌اش شعله میکشد و بی تردید فرمان اعدام این جنایتکاران را صادر میکند. اگر مال و منالی دارد و ثروتی اندوخته است از جسارت این تبهکاران برخود میلرزد و بزندان دائم آنها رای میدهد. اگر پدر یا مادری خانه نشین است برسرنوشت فرزندان خود نگران میشود. اگر جوانی ولگرد و ماجراجوست در دل آرزو میکند ایکاش جای آنها می بود و بالاخره اگر خود را نماینده ملت میداند میکوشد از این غلیان احساسات مردم استفاده کند و با گفتاری آتشین خود را مظهر افکار عمومی جلوه دهد.

اما من، هنگامیکه شرح و تفصیلات این جنایت را در روزنامه خواندم میدانید بچه اندیشیدم، و میدانید چه چیز بیش از همه توجه مرا بخود جلب کرد؟ عکس های این تبهکاران و چهره های آنها که گویا نسخه بدل هنرپیشگان فیلمهای جنائی آمریکائی است!

این موهای وزکرده و در هم شوریده، این چهره های آشفته و عصیان زده، این نگاه های از خود بیگانه، این پیراهنهای مارک خارجی خورده و این شلوارهای جین وصله‌دار. آیا از این سرووضع و این چهره و رخسار غیر از آن رفتار می شد انتظار داشت؟

آیا از این جوانان هیجده نوزده ساله ایرانی که از موی سرتانگاه چشم و حرکات دست خنده وژستهای خودرا از فیلمهای جنائی غربی آموخته‌اند، از این جوانانی که غایت آرزوی آنها و بت های پرستشگاه آنها «تین ایجر» های غربی هستند، نباید انتظار داشت که بسبک همانها دشنه‌ای در جیب و هفت تیری برکمرو بطری شکسته‌ای در دست داشته باشند؟ آیا برای چنین جوانانی پیاده کردن صحنه های حساس همان ـ فیلمهای کذائی (فیلمها و صحنه هائی که از هفت هشت سالگی بدیدن آنها خو گرفته‌اند)در بیابانهای کن و تهران پارس شگفت انگیز است؟

ایکاش مقامات قضائی همراه با تکمیل پرونده و محاکمه این جوانان تبهکار، بیوگرافی واقعی و زندگی نامه دقیق آنها را در اختیار مردم میگذاشتند، تا معلوم میشد که اینها پدران و مادرانی داشته‌اند که بجای اینکه به تربیت آنها همت گمارند و تحول روحی آنها را ـ تحت نظارت بگیرند، برعکس هدفی جز این نداشته‌اند که آنان را از سرخود باز کنند و خود را از زحمت رسیدگی بآنان رها سازند. معلوم میشد که آنها از سه چهارسالگی راه کوچه را در پیش گرفته‌اند و در سرگذر از «همبازیهای»بزرگسال خود فحش و دشنام ـ شنیده‌اند،توهین و تحقیر دیده، مورد شکنجه و احتمالا تجاوز قرار گرفته‌اند و بعدها بنوبه خود همین بلاها را بسر همبازیهای کوچکتر از خود در آورده‌اند. انوقت معلوم میشد که گذاشتن آنها بدبستان جز یک تشریفات که هدف آن از سرباز کردن بیشتر آنهاست چیزی نبوده و در دبستان همان صحنه های سرگذر تکرار شده است. معلوم میشد که اینها از کودکی پای تلویزیون بصحنه های کشتار فیلمهای غربی خو گرفته‌اند و از همان زمان سادیسم در وجود آنها ریشه دوانده است.

معلوم میشد بهمان نسبت که آنها بزرگ ـ میشده‌اند، رشته الفت میان آنها و فیلمهای جنائی مانند «پدر خوانده» و «بانی وکلاید» بیشتر میشده و هرقدر فیلم، خون آلودتر بوده، بیشتر از آن لذت می برده‌اند.

معلوم میشد هرهفته و شاید هر روز، ساعتها در سینماهای لاله زاری به تماشای فیلمهای وطنی که آکنده از صحنه های تجاوز و چاقو کشی است میگذرانده‌اند.معلوم میشد که بعضی از آنها شاهد بوده‌اند که پسر فلان حاجی با ماشین مرسدس بنزی که پدرش با پول باد آورده زیر پای او انداخته، زیباترین دختر محله را قرزده و از راه بدر برده است!معلوم میشد که چگونه طی سالیان رشد و بلوغ، دیده‌ها و شنیده‌ها و خوانده های فراوانی درهم آمیخته شده و بصورت ـ عقده‌ای در روح سرکش آنها دز آمده است. آری اگر زندگی نامه واقعی این تبهکاران را در اختیار داشتیم حقایق پرمعنائی برما آشکار میشد.

اما من از مشاهده عکسها و چهره های این تبهکاران، تنها بزندگی و انگیزه جنایت در آنها پی نبردم، حقیقتی بسیار مهیب‌تر و هراس انگیزتر از آن برمن آشکار شد. این چهره‌ها و قیافه‌ها بدبختانه چهره هائی آشنا و عادی بنظر میرسید. این‌ها همان چهره‌ها و قیافه هائی است که هرروز هزاران نمونه آنرا در خیابانها و گوشه و کنار شهر می بینیم. اینها نمونه های «استرئوتیپ» چهره جوانهای ماست. اکثریت جوانهای ما بدبختانه دارای همین موهای وزکرده، همین سرووضع ژولیده و آشفته، همین ژستها و حرکات از فیلم دزیده، همین پیراهن های مارکدار خارجی و همین جین های وصله‌دار هستند. چه چیزی آنها را چنین یکدست و یکنواخت ساخته است؟ آیا جز زندگی کم و بیش یکسان میتواند علت دیگری داشته باشد؟ آیا آنها هم تحت تاثیر همین تعالیم تلویزیونی، همین فیلمهای سینماها، همین دیده‌ها و شنیده‌ها و خوانده‌ها و بالاخره همین محیط منحرف سازنده نیستند؟ در این صورت آیا نباید بیم داشت که هرکدام از آنها بالقوه آماده برای نظائر این تبهکاریها باشند؟

سخن از این چند تن تبهکار راندن،، کاری بیهوده و عبث است. آبینها دیگر آب از سرشان گذشته است. اما شما را بهرچه که می پرستید سوگند، بیائید بفکر هزاران جوان دیگری که همین سرنوشت بر فراز سرشان بال گسترده است، باشیم. بیائید بفکر فرزندان خودمان، بفکر نسل آینده باشیم. **بیائید علت واقعی انحراف جوانان را تشخیص دهیم و آنرا ریشه کن سازیم!**

تاریخ نشان داده و آزمایش روشن ساخته است که بیماریهای اجتماعی را تنها با مجازات هر قدر هم شدید باشد نمیتوان ریشه کن ساخت. مجازات تبهکاران برای اجرای عدالت و حفظ حقوق اجتماعی مردم لازم است اما تبهکاری را علاج نمیکند. **بایدعلل اصلی رشد و نمو تبهکاری را دریافت و ریشه آنرا خشک ساخت. علت اصلی آن تربیت غلط، آموزش غلط، محیط فاسد و آلوده اجتماع است!**تلویزیون را از فیلمهای بکش بکش آمریکائی بیپرائیم و براهنمای اخلاقی اجتماع مبدل سازیم. نظارت بر فیلمهای داخلی و خارجی را بیشتر سازیم. با غرب زدگی به پیکار برخیزیم **ونگذاریم جامعه صنعتی چهره فساد آلود خود را برما تحمیل کند!**

برای «شتر» دهها واژه و برای «هواپیما» تنها یک واژه.

کدام زبان گسترده‌تر و تواناتر است؟

ناصر انقطاع

چهره‌ی دوستم سخت برافروخته بود، وباشور و گرمی فراوانی می گفت:

ای آقا، چه می گویید؟ شما زبان استوار و ریشه‌دار تازیان را بهیچ انگاشته‌اید، و پیوسته دم از پارسی گویی و پارسی نویسی و بیرون ریزی واژه های تازی می زنید. هیچ می دانید که اگر واژه ها و ساختهای تازی را از زبان پارسی بیرون آورید، دیگر چیزی برای ما برجای نمی ماند؟ و هیچ می دانید که درجهان، زبانی به استواری وگسترش زبان تازیان دیده نمی شود و یادست کم کمیاب است؟ این زبان برای هر پدیده‌ای چندین واژه دارد و برای بکاربردن کار واژه های (فعل های) خود، چهارده گونه «زمان و نهاد» (صیغه و شخص) دارد. و.... ازاینگونه برتری شماری ها.

گفتم سخن شما چندین پاسخ دارد: نخست باید بدانید که خواست ما از پارسی گویی تنها دشمنی و ستیز با واژه های تازی نیست. که باهر واژه‌ی بیگانه‌ای است که زبان ما را می آلاید. خواه این واژه ترکی مغولی باشد. خواه روسی، خواه تازی. خواه لاتین و خواه از هرزبان دیگر. پس هرگاه بپندارید که تنها در برابر واژه های تازی ایستاده‌ایم. سخت گمراهید.

اما این نکته را فراموش نکنید که واژه های تازی بیش ازدیگر واژه ها، زبان ما را آلوده‌اند. و این آلودگی گسترش یابنده وزاینده است. بدینگونه که می پنداریم یک واژه مانند «جمع» از زبان تازی، به زبان ما، آمده باشد.

این واژه در زبان ما، بیکارنیست. و شاخه های فراوانی را ازخود می رویاند و در اندک زمانی می بینیم که واژه ها و شاخه های: جامع. مجموع. جمیع. جماع. تجمع. اجماع. مجامعت. جماعت. جمعیت. مجموعه. مجامع و... ازآن روییده شده است.

و یا از واژه‌ی «بلغ»، ساختهای: ابلاغ. تبلیغ. تبلیغات. بلوغ. بالغ. مبالغ. مبلغ. بلاغت. بلیغ. بلاغ و مبلغ. زاییده و به گفتار روزانه‌ی ما، رها شده است.

همینگونه است دیگر واژه ها و ساختهای تازی. واین درست مانند میکربی است که به یک پیکر تندرست بتازد. روشن است که هرگاه در برابر این میکرب نایستند و راه را در برابرش بازبگذارند، پس از گذشت زمانی کوتاه، سراسر آن پیکر را آلوده می کند. و سرانجام آن را ازپای در می آورد.

این است که می گوییم آلودگی زبان با واژه های تازی، گسترش یابنده است. درجایی که واژه های زبانهای دیگر، اینگونه نیستند.

برای نمونه: واژه‌ای بنام «تلویزیون» به زبان ما آمد ـ که بی گمان اینهم نمی باید می آمد ـ اما این واژه سترون و «نازا» است و شاخه هایی ازخود بیرون نمی دهد و زیانش تنها درخودش است و بس.

دوم اینکه: می گویید درجهان زبانی به استواری وگسترش زبان تازی دیده نمی شود و یادست کم، کمیاب است.

این سخن نیز بهیچ روی پذیرفتنی نیست.

چه، بایک بررسی ساده، بخوبی روشن می شود که زبان تازی بسی بیشتر از آنچه که ما ازان گرفته‌ایم، ازما، سودبرده است. نه ازما، که از زبانهای دیگر گیتی.

برای نمونه، شما می پندارید که واژه‌ی «الصراط» که در زبان تازی درکاربرد «راه» آمده است، یک واژه سد درسدتازی است. درجاییکه اینگونه نیست. این واژه را تازیان از ریشه‌ی یونانی «استراتـه» ـ یا «استراتوس» ـ گرفته‌اند که درآن زبان نیز بمعنای «راه» آمده. و همین واژه است که درزبان آلمانی «اشتراسه» و درزبان انگلیسی «استریت» شده است، و درکاربرد «خیابان» می آید.

اما می بینیم که زبان ما، خود برای این معنا، واژه‌ی جدایی بنام «راه» یا «خیابان» دارد، و این دو واژه بهیچیک از زبانهای گفته شده، بستگی ندارد.

یا اینکه می پندارید واژه‌ی «موسیقار» یا «موسیقال» را که درکاربرد «هنر هماهنگ ساختن آواها» است، تازیان از کجا آورده‌اند؟

باید دانست که ریشه‌ی این واژه از زبان لاتین است و درآن زبان «موزیکا» گفته می شد. همین واژه را یونانی «موسیک» فرانسه «موزیک»، و انگلیسی «میوزیک» می گوید. آنگاه تازیان این واژه را بگونه‌ی موسیقال یا موسیقار درآورده و بکارگرفته‌اند. و همه می پندارند که ایرانیان این واژه را از تازی گرفته‌اند. همچنین تازیان واژه‌ی «آبریز» پارسی را گرفته و ازآن، ساخت «ابریق» پدیده آورده و درهمان کاربرد، بکار گرفته‌اند. همینگونه است واژه‌ی «کعب» که از ریشه لاتین «کوب» گرفته شده است و این واژه همان است که به ترکی «قاب» گفته می شود و بمعنای «چارچوب» می آید.

آنگاه برخی از تازی پردازان واژه های «ابریق» و «کعب» را ازتازیان گرفته‌اند و در نوشته های خویش بکار برده‌اند، و همه می پندارند که اینها تازی است. و ازاین نمونه ها بسیار است.

با این شناسایی که زبان تازی، یک زبان «لوژیک» است. یعنی زبانی است خشک و نرمش ناپذیر. وهر واژه‌ای را که از هرزبانی بگیرد، آن را باخواست و باروش دستوری خود همساز، می کند و بکار می برد. این است که بسیاری از واژه های بیگانه درزبان تازی آنچنان دگرگون شده‌اند که بازشناختشان بسیار دشوار است.

اما اینکه می گویید: اگر واژه های تازی از زبان پارسی بیرون برود، دیگر چیزی برای ما برجای نخواهد ماند، سخنی بسیار بی پایه و خنده‌آور است.

زیرا هرگاه به تاریخ بنگرید، درمی یابید که نزدیک به یکهزارو‌چهارسدسال پیش (یعنی پیش ازاینکه تازیان به ایران بتازند) ایرانیان و پارسی گویان دارای شهریگری (تمدن) بسیار گسترده، زبانی رواورسا، نوشته ها و نوی هایی (کتابهایی) پرارج و ژرف، و دانشکده ها و دانشگاه هایی پرکار و پرتوان بودند که ازهمه‌ی سوی گیتی دانش پژوهان ودانش جویان را بسوی خود فرامی خواندند. ودرهمان دوران، تازیان در گروههای کوچک بیابانگرد و چادرنشین می زیستند و زبانشان زبانی آغازین و بیابانی بود، که هرچند دلنشین و زیبا بود، اما هرگز گسترش زبان پارسی و رویایی و رویایی آن را نداشت، زیرا نیازی به زبان گسترده نداشتند. چون زبان برای برآورد نیازهای روزانه آدمی ساخته شده است. و درآنهنگام تیره های تازی با چند سد واژه، همه‌ی نیازهای خویش را برمی آوردند.

آنگاه «اسلام» پدیدار شد. و تازیان به نیروی ایمان آراسته شدند، و درپناه این دین خدایی، جهانی را بزیر پرچم گرفتند و از کرانه های سند تا اسپانیا را گشودند.. اما با آن زبان بیابانی چه می توانستند کرد؟

این بود که بناچار از گنجینه‌ی ادب و گفتار کشورهای شکست خورده ـ بویژه ایرانیان ـ سودها جستند و کولبار زبان خویش را انباشتند.

براین پایه، چگونه می توان گفت که اگر واژه های تازی از زبان پارسی بیرون ریخته شود، ما هیچ نداریم؟

آیا آنانکه چنین می گویند، براستی نمی اندیشند که ما ایرانیان، درچهارده سده‌ی پیش که زیرچیرگی تازیان نبودیم، نیازهای خویش را چگونه برمی آوردیم. آیا درآنهنگام نیز از واژه های تازیان ـ که خود زیرچیرگی ما بودند، ـ سود می گرفتیم؟

اگرنه، پس باید پذیرفت که در زبان پارسی برای هربدیده‌ای واژه‌ای درخور، دیده می شود.

بقیه در صفحه ۳۲

افکار یک پادشاه ۲۱

نوشته: ر ـ ک ـ کارانچیا

انگلیسی‌ها از رضاشاه کبیر در تبعید هم وحشت داشتند

سئوال ـ آیا موفق شد؟

جواب ـ دولت بریتانیا چنان عنان اختیار اعصاب خود را از دست داده بود که دستور داد شاه نباید تحت هیچ شرایطی اجازه داشته باشد که درهند ـ پیاده شود.

سئوال ـ آن وقت چه اتفاق افتاد؟

جواب ـ طبق آن دستور تقریبا درشش میلی بمبئی دردریا کشتی انگلیسی را که پدرم با آن سفر میکرد متوقف کردند. درخفای کامل او و سایر اعضای خانواده را که همراهش بودند به جبر و زور، و علیرغم اعتراضهای پادشاه به کشتی انگلیسی دیگری انتقال دادند. که او را تقریبا ۲۳۰۰ میل دورتر به پرت لوئیس پایتخت جزیره موریس برد.

سئوال ـ به این حساب با او هم رفتارشان مانند کاری بود که با ناپلئون کبیر کرده بودند واضح است که انگلیسی ها حتی از یک رضاشاه تبعید شده هم وحشت داشتند؟

جواب ـ آری درواقع یکی از سیاستمداران عالی رتبه انگلیسی «سرکلرمونت اسکراین» درتمام طول راه تاجزیره موریس همراه پدرم بود.

سئوال ـ بنابراین او آخرین سالهای خود را درتبعیددریکی از جزایر دورافتاده اقیانوس هند سپری کرد؟

جواب ـ دقیقا خیرچون آب و هوای پرت لوئیس برای او مناسب نبود. میخواست به امریکای جنوبی برود ولی انگلیسی ها اجازه چنین کاری را باو ندادند. بعدا به ژوهانسبورگ درآفریقای جنوبی انتقال یافت و درآنجا زندگی آرام یک فردعادی را کرد.

تجلیل از فرزند بزرگ ایران

سئوال ـ آیا اجازه داشت تماس خود را با شما حفظ کند؟

جواب ـ به او اجازه داده شده بود که با من مکاتبه کند ولی هرگز درامور دولت و مملکت دخالت نمی کرد.

سئوال ـ آیا پدرتان هیچ خاطرات مکتوبی از خود بجا گذاشته است؟

جواب ـ نه. باوجود تقاضاهای مکرر من او از نوشتن خاطراتش امتناع کرد.

سئوال ـ آیا نفس واپسین را درژو هانسبورگ برآورد؟

جواب ـ بله یکی از روزهای ژوئیه ۱۹۴۴ پس از اقامتی که بزحمت به دو سال میرسید درانجا با آرامش بدرود زندگی گفت.

سئوال ـ آیا درهمانجا به خاک سپرده شد؟

جواب ـ چون درجریان سالهای جنگ بدرود حیات گفته بود او را در گورستانی در درژوهانسبورگ بخاک سپردند، بعدا در ۱۹۵۰ من ترتیبی دادم که بقایای پیکرش را به ایران برگرداندند و در ۷ مه آن سال برای رضاشاه تشییع جنازه و تدفینی باتین رسمی برپا کردند. دران روز تمام ملت به من پیوست تا از یک فرزند بزرگ و دلاور ایران که ترجیح داده بود درتبعید تلف شود و نفس واپسین را درزیر آسمان کشوری بیگانه برآورد ولی حاضربه تسلیم پادشاهی و اصول خود به متجاوزان خارجی نگردد، تجلیل کند.

یک مشت خاک وطن

سئوال ـ آخرین وصیت او چه بود؟

جواب ـ ایران همیشه دردهن و قلب او برتر از همه چیز قرارداشت. روزی که منشی خصوصی او «ارنست پرون» یکی از مردان محترم سوئیسی مشتی از خاک ایران را بعنوان یک تحفه و هدیه شخصی باو داد رضاشاه آن مشت خاک را بگرمی دردستهای خودفشرد. خاکی را که از سرزمین ما دریش آمده بود با شور و عشق بوسید و اشکهایی را که از طغیان عواطف وطن پرستانه‌اش سرچشمه میگرفت نثار آن کرد بعد با اظهار آخرین وصیت خود دستور داد که اگر بدور از مادرمعبود وطن درکشوری خارجی بمیرد آن مشت خاک ایران را دردرون کفن وی جای دهند تا بتواند دور از خاک ایران با آرامش درخواب ابدی فرورود.

سئوال ـ چه وصیت میهن پرستانه‌ای و چه روح بزرگی آیا از خود هیچ نوع ماترک شخصی هم برای شما باقی گذاشت؟

جواب ـ اقلام ما ترک موروثی از این قبیل که برایم باقی گذاشت بسیارند و من خیلی از آنها را با هیچ ثروتی درتمام دنیا عوض نخواهم کرد. (بعنوان مثال) هنوز میز تحریری را که ترصیع زیبائی دارد و پدرم عادت داشت که از آن دردفتر کارش استفاده کنددرتصرف خود دارم. اما از او میراث دیگری برجا مانده که من درتمام عمرم آن را گرامی خواهم داشت.

سئوال ـ ان چیست اعلیحضرتا؟

جواب ـ ضمن نامه هایی که طی آخرین روزهای عمرش برای من نوشت اندرزدایمی‌اش به من این بود: هرگز از هیچ چیز دردنیا نترس این پندی است که من گرامی‌اش داشته‌ام و آن را درزندگی نصب‌العین خود قرارداده‌ام. اندرزاومانند طلسم و تجویزی است که به من و مردم کشورم داده شده است. طلسمی که درتمام روزهای طوفانی و پراشوب زندگی من برایم خوشبختی آورده است.

ناتمام

دولت شوروی هم دارد وارد معرکه میشود

«اطلاعات» ضمن بحث از مقاله مندرج در مجله «ناشااسترانا» چاپ مسکو تحت عنوان «ایران» می نویسد: یک نویسنده کمونیست وقتی قلم بدست می گیرد یا درمیان جمعیتی برای سخنرانی بر می خیزد ابدا فکر نمی کند که در میان خوانندگان یا شنوندگان او کسانی پیدا می شوند که خوب را از بد شناخته و زشت را از زیبا تمیز میدهند و بنابراین نباید کمیت قلم یا زبان را بدون هیچ شرم و حیائی تاخت بلکه او چون غیر از هوچیگری و تبلیغ و عوام فریبی و تقرب به مبادی حزبی محرکی ندارد و مطالبش عاری از منطق و احیانا رکیک و مستهجن می شود و با اینکه دائما از این حیث مورد مسخره و استهزاء جهانیان قرار گرفته‌اند گوشهای خود را برای ناشنیدن انتقاد دیگران محکم گرفته و با همان نحو پیش می روند.

کلمات موهوم

مقاله‌ای که مجله «ناشااسترانا» بقلم «و. اناناسیف» انتشار داده در ابتداء بنظر می آید که از لحاظ تتبع و تحقیق نوشته شده ولی همین که دستش گرم شده تحقیق و تتبعات و حقیقت جوئی را کنار گذاشته روح هوچیگری از گریبانش سر در می آورد مثلا هر جا از زراعت و آبیاری و زمین نامی بمیان آورده مثل اینست که غیر از کلمات ملوک الطوایف، ملاکین بزرگ، ارباب، مالک، بنده، اسیر چیز دیگری بلد نیست. اینها از دریچه چشم خود بدیگران نگاه کرده و احوال تمام دنیا را با احوال خود مقایسه می کنند. در صورتیکه املاک ایران اغلب خورده مالک است یعنی رعایا هر یک بر حسب توانائی خودملکی دارند و چون رعایا فرصت بیشتری برای رسیدگی به املاک خود دارند غالبا ملک خورده مالک آبادتر از ملک ملاکین است بنا بر این «اسارت» و «بی حقوق» و انحصار قنات و غیره جز کلمات موهومی که در دماغ بد بخت نویسنده و در کشور بدبخت تر آنها وجود دارد.

رنگ خون!

در جایی می گوید: «رنگ این صحـار» قرمـز می باشـد و چادرنشینان ایران می گوینـد این رنگ اثر خونهائی است که ریخته شده! زارعین هم می گوینـد این رنگ خون است و عملجات و صنعتگران ..... می گوینـد رنگ خونهای بیگناهی است که از مردم ریخته شده اسـت» من که خود زارع بود و مدتها در میان چادرنشینان زندگی کرده‌ام و چون ایرانی هستم طبعا بیش از اقای «و.اناناسیف» با عملجات ایرانی آمیزش داشته‌ام هنوز چنین چیزی را نشنیده‌ام و یقین دارم که هیچ یک از خوانندگان ما هم نشنیده‌اند پس آقای اناناسیف این را از کی شنیده اسـت جز از افـکار مالیخولیائی که خود در تحت تاثیر رژیم جدید و قدیم روسیه در هر کجـا رنگ و بوی خون می بینند.....

مرکز شهر، اطراف شهر

تذکر دیگری که لازم می دانم راجع به عدم اطلاع و نپختگی طرز نویسندگی و نقص تتبع ایشان بدهم اینست که می گویند اگر در مرکز شهر خیابانهای اسفالت و عمارت های عالی موجود است ولی در اطراف و حوالی شهر کلبه های محقـر، جویهای کثیف و لباسهای ژولیده و اطفال مبتلا به تراخم و درد چشم و کوچه های بن بست زیاد دیده می شود. اولا در کجای دنیا تمام خانه ها و کوچه ها مساوی است؟ مگر در پاریس و نیویورک کوچه های بن بسـت وجود ندارد؟ خانه های مسـکو ولنین گراد همـه مسـاوی و یکنواخت است؟ این امر طبیعی است. کسی که ثروت دارد عمارت عالی می سازد و آنکه ندارد خانه محقرتری در حدود توانائی خود بنا می کند. این چه نویسندگی و این چه اطلاعـات تازه‌ایسـت که نویسنده می خواهد بخوانندگان مجله «ناشااسترانا» بدهد؟

لزومی ندارد...

در مقاله ایشان جمله دیگری دیدم که هیچ مقصـودی از آن نفهمیدم: «این اطفال مثـل پدران خود بایستی اسیر زندگانی دهقانی شده و یا زحمت طاقت فرسـای عملـگی شرکت نفـت ایران و انگلیس و یا مزدوری ساختمان راه آهن سرتاسری را قبول نمایند.... من نمی دانم در جاهای دیگر دنیا اطفال بعد از اینکه بزرگ شدند چه می کنند؟ البته در همه جای دنیا اکثر مردم یا دهقان یا عمله هستند، آقـای اناناسیف مگر در روسیه عمله و یا بقول شما کارگر و دهقان نیست؟ شما چه اصراری دارید که با تکرار کلمـه رنج و مشقت و کارگر و بی حقوق آن مظالمی را که رنجبران و زارعین روسیه زیر آن کمـر خم کرده‌اند بیاد مردم بیاورید؟ گرسنـگی و بدبختی دهقانان و عملجات بی جیره و مواجب روسیه را از بس برای کسب اطلاعات بیشتر و تهیه بلیت به شرکت ایران تور یگانه عامل فروش بلیت هواپیمائی ایران خیابان سعدی تلفن ۸۲۲۱ مراجعه نمائید.

فرانگشیتن

یا آدم مصنوعی ، یعنی همان داستان دلکشی که بار ها فیلم آن را ملاحظه کرده‌اید و هنوز لذت تماشای آن در خاطره‌شما وجود داردترجمه کاظم عمادی با طبع نفیس اعلی و مصور و جلد رنگین از طرف شرکت تضامنی علمی چاپ و منتشر شد. بها ۸ ریال.

از مفت ارزانتر!

گرامافون دو فنـره مارک «گلدرینگ» اوتوماتیک ۵۰۰ ریال، تاخیر در خرید موجب پشیمانی است . کمپانی آغ

مشورت یا دخالت؟

آیا دخالت خانواده ها زندگی مشترک جوانها را به خطر نمی اندازد؟

زن جوان، به آرامی اشک، میریخت، و مرد جوانی در حالیکه از شدت ناراحتی سرخ شده بود سعی میکرد، با چسباندن پیشانی عرق کرده‌اش به شیشه خنک پنجره تمرکزی به افکار درهم و پریشان خود بدهد.

این دو پس از یکسال زندگی مشترک آمده بودند، تا تقاضای طلاق به دفتر دادگاه حمایت خانواده بدهند.

وقتی علت را جویا شدم، مرد با عصبانیت جواب داد:

ـ چکار کنم آقا، فکر میکنید راه دیگری هم وجوددارد، من که از زندگی اینجوری خسته شده‌ام، زنم را عاشقانه دوست دارم، او هم مرا دوست دارد، سخت متعجب شدم، این چه معهومی میتواند داشته باشد، زن و مرد جوانی عاشقانه همدیگر را دوست دارند و آنوقت برای تقاضای طلاق بدفتر دادگاه حمایت خانواده مراجعه می کنند، پرسیدم:

ـ آخر برای چه؟

مرد با بی حوصلگی جواب داد:

ـ برای چه؟ خوب معلوم است آقا، بخاطر دخالتهای خانواده‌های من و زنم.

گفتم:

ـ ای بابا، شما دونفر وقتی همدیگر را دوست دارید و از تفاهم نیز برخوردار هستید میتوانید مشکلات را به سادگی بر طرف کنید.

زن جوان با صدای لرزانی گفت:

ـ مسئله اینجاست که ما پدر و مادرمان را نیز دوست داریم و همین مشکل را بوجود آورده است.

***

نمیدانم کار این زوج جوان به کجا کشید، اما مسئله‌ای مطرح است که نمی شود از کنار آن به آسانی گذشت و آن دخالتهای خانواده‌ها در زندگی دختر یا پسرشان است که ازدواج کرده‌اند و اغلب این دخالتها، همچنانکه گذشت ناراحتیهای بسیار و حتی جدائیها را پیش می آورد.

مسئله دخالت خانواده‌ها در زندگی فرزندانی که ازدواج کرده‌اند موضوع تازه‌ای نیست.

جامعه شناسان، عقیده دارند که این نوع دخالتها پیش از آنکه ریشه‌های عاطفی و احساسی داشته باشد بازتابی از مانده‌های ذهنی سیستمهای اجتماعی، قبیله‌ای و پدرسالاری است، که با همه پیشرفتهائی که در امور اجتماعی بدست آمده، همچنان سایه سنگین خود را بر زندگی عروسها و دامادها گسترده است. پدر و مادر که عمری حالت فرماندهی بر فرزندان خویش داشته‌اند، نمی توانند بآسانی موقعیت جدید را بپذیرند و ناچار به دخالتها میشوند.

برخی از روانشناسان که در مورد این مسئله تحقیق می کنند عقیده دارند یکی از مهمترین عواملی که دخالتهای پدر و مادر را در زندگی خصوصی فرزندانشان سبب میشود وحشت پنهانی از دست دادن فرزند است. برای خیلی ها عروس یا داماد موجوداتی هستند که فرزند آنها را از چنگشان در آورده است و باصطلاح غریبه ایست که میوه رسیده باغ آنها را چیده است. اگر چه ظاهر امر این مسئله را آنطور که باید بیان نمی کند اما در ضمیر نا خود آگاه میتواند این مسئله وجود داشته باشد. با این واقعیت که خود شایق و پیشقدم برای ازدواج فرزندشان هستند. اغلب برداشتهای اجتماعی و خانوادگی خانواده‌ها که بر سنن دیرینه استوار است با بر داشتهای زوج جوان مغایرت دارد. چیزی که ممکن است برای پدر و مادر غیر عادی باشد، میتواند برای زوج جوان بسیار عادی و معمولی تلقی شود یا بر عکس. توجه به خواستهای جدید که زائیده موقعیت جدید و تازه است و درک عمیق نیازهای روحی زوج جوان میتواند تا اندازه‌ای مشکل گشای این امر مهم باشد، یکی از روانشناسان تعریف می کند:

بازوج جوانی برخورد کردم که از زندگی مرفهی نیز برخوردار بودند، اما با توجه به علاقه ایکه نسبت بهم داشتند نمی توانستند آنطور که شایسته است از شادی روحی که لازمه زندگی آنها بود بر خوردار شوند. عروس جوان سردرد دائمی داشت و از کابوسهائی که بتازگی برایش پیدا شده بود احساس ناراحتی میکرد. پس از بررسی های فراوان متوجه شدم که این ناراحتی ها هیچ گونه موجب فیزیکی ندارد و تنها یک مشکل عاطفی است که زائیده دخالتهای خانواده طرفین در زندگی خصوصی انهاست، بهترین کاری که میتوانستم بکنم تماس با پدر و مادر طرفین بود که این کار را هم کردم.

در دو جلسه بطور جدا گانه با پدر و مادر عروس و داماد گفتگو کردم و مشکلات را گوشزد کردم. خوشبختانه آنها هم راهنمائی های مرا پذیرفتند، پس ازچندسال که برحسب اتفاق زوج جوان را دیدم، فهمیدم که کار من تاثیر خوبی داشته و این هر دو در کمال خوشبختی از زندگی خویش راضی و شادمان هستند.» روانشناس مزبور ادامه داد:

« متاسفانه هنوز خیلی ها هستند که مرز بین مشورت و راهنمائی با دخالت را بدرستی نمی شناسند، محققا پدر و مادری که در کارهای داماد یا عروس خویش دخالت میکنند، منظور بدی ندارند و تنها فکر می کنند که کارشان نوعی راهنمائی و مشورت است که این مشکل نیز با توجه و دقت از میان میرود.

اصولا این یک اصل پذیرفتنی برای خانواده هاست که باید قبول کنند از دختر و یا پسرشان که ازدواج کرده است در حقیقت سلول اجتماعی جدیدی درست شده که میتواند از تمامی مشخصات یک خانواده بر خوردار باشد، و در این شکل حق و صلاحیت تصمیم گیری در مسائل مختلف زندگی را خودشان بیشتر دارا هستند تا دیگران»

فال فردای شما

فروردین ♈ درمحیط خانواده صمیمیت کامل برقرار است. یک نفر از راه دور منتظر دریافت نامه‌ای از جانب شما می باشد.

اردیبهشت ♉ تحت تاثیر احساسات و هیجان شدید هیچگونه تصمیمی اتخاذ نکنید به وعده ای که میدهید حتما عمل کنید.

خرداد ♊ مشکلی روی دوش شما سنگینی می کند که بهتر است زودتر آن را برطرف سازید.

تیر ♋ سرنوشت شما را درراهی قرارمی دهد که لیاقت و کفایتتان به همه ثابت می شود. ملاقات های جالبی درپیش دارید.

مرداد ♌ برای یک مسئله خانوادگی راه حل مناسبی پیدا خواهید کرد. نسبت به وضع سلامت خود بی اعتناء نباشید.

شهریور ♍ درکارهای مهم رویهمرفته موفق خواهید بود ولی کارها انطوری که شما پیش‌بینی کرده بودید انجام نمی شود

مهر ♎ درحال حاضر اوضاع برای قبول مسئولیت هائی که انجامشان به درازا می کشد مناسب نیست.

آبان ♏ درکارهائی که نیاز به خلاقیت دارد، موفق خواهید شد، نوعی دگرگونی درزندگیتان ایجاد می شود که خوشبختانه برایتان بسیار مفید خواهد بود.

آذر ♐ درمورد سلامتتان بی احتیاطی بخرج ندهید. درآینده نزدیک وضع مالی شما بهتر خواهد شد.

دی ♑ ممکن است درمورد خاصی عدم تفاهم میان شما و افراد خانواده بروز کند ولی سعی کنید با آرامش مشکلات موجود را از میان بردارید.

بهمن ♒ درکمال دقت و صبر برنامه روشن و دقیقی برای خود ترتیب دهید و آن را دنبال کنید. بدبینی بزرگترین دشمن شما است.

اسفند ♓ بازیاده روی درکار، انرژی خود را از دست ندهید. کاری را که نیمه کاره رها کرده بودید، مجددا آغاز کرده، با موفقیت بپایان می رسانید.

جوانان و تعطیلات تابستانی

در مدرسه‌ها باشگاه تابستانی تشکیل دهید

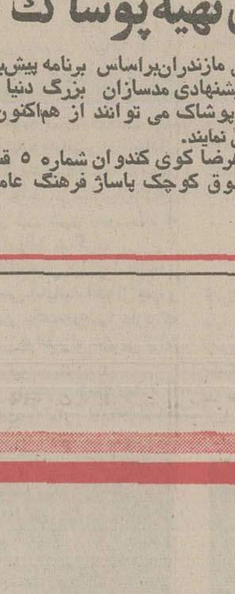

اختصاص و تعیین دوازده استخر برای استفاده جوانان محصل در تابستان از طرف وزارت آموزش و پرورش اقدامی است در خور تائید و تعریف. این خبر چند روز قبل منتشر شد و با این وصف گروهی از جوانان در فصل تابستان میتوانند از این استخرها استفاده کنند. مع الوصف از این حقیقت نمی توان چشم پوشید که این تعداد استخر در پایتخت و برای شهر بالای ۴ میلیونی تهران کافی نیست. مضافا باینکه برای شهرستانها نیز هنوز فکری نشده است، در حالیکه امکانات تفریحی و ورزشی در شهرستانها اگر از تهران کمتر نباشد بیشتر نیست.

با آگاهی از امکانات و مطرح بودن زمان، با توجه به سلسله مقالاتی که چندی پیش بمناسبت نزدیک بودن تعطیلات تابستانی در صفحه جوانان روزنامه مطرح کردیم به این نکته اشاره می کنیم که در حال حاضر سهل‌ترین و مناسبترین مکانها برای استفاده جوانان در تعطیلات تابستانی، مدارس است. بطور حتم در هر بخش از نواحی آموزش و پرورش تهران و همچنین در شهرستانها مدارسی داریم که از لحاظ وسعت و امکانات برای این هدف مناسب است قبلا گفتیم آماده کردن زمین والیبال، بسکتبال، یک یا چند میز پینگ پنگ، مقداری وسایل تفریحات سالم و ورزشی و شطرنج برای این منظور کافی است. برای هر یک از باشگاههای تابستانی که باین ترتیب مجهز خواهد شد، یک مربی یا معلم ورزشی قادر است طرح و برنامه را پیاده کند. با دریافت وجه خیلی کمی از جوانان نیز بودجه اداره این باشگاههای تابستانی که در مدارس تشکیل خواهد شد تامین میشود. هنوز برای پیاده کردن این فکر و طرح وقت باقی است. با تشکیل یک کمیته خاص و بصورت ضربه‌ای میتوان این باشگاهها را آماده و تجهیز کرد. آنچه را که از سوی وسایل ارتباط جمعی بتواند در اجرای این هدف مدد باشد مامتعهد بانجام و همکاری خواهیم شد.

دختر خانمها، اگر هیکل درشتی‌دارید، برای اینکه اندامتان متناسب تر و لاغرتر بنظر بیاید باین نکات توجه‌کنید:

توصیه: شیک و خوش اندام جلوه کنید...

۱ ـ بلوزهای تنگ یا کش دوزی‌شده برای شما مناسب نیست سعی کنید از تونیک یا بلوزهای گشاد که‌اغلب مد روز هستند استفاده کنید.

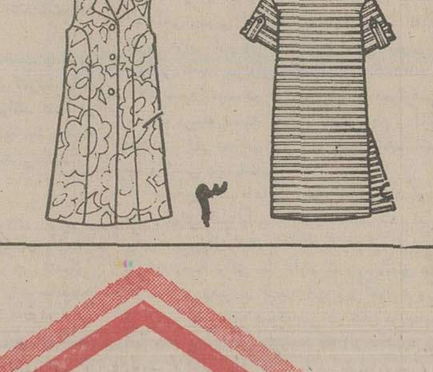

۲ ـ ممکن است کمر بند زینت‌قشنگی باشد ولی نه برای شما پس هرگز روی پیراهن یا بلوز خود کمر بند نبندید.

۳ ـ پیراهن کلوش یا بالاتنه کوتاه دشمن هیکل شماست، این لباسها را از کمد لباس خود حذف کنید.

اطلاعیه نساجی مازندران

قابل توجه کلیه پارچه‌فروشان و

کارگاههای تهیه پوشاک در سراسر ایران

شرکت سهامی عام نساجی مازندران براساس برنامه پیش‌بینی شده بهترین پارچه‌های پائیزسال آینده‌را باتوجه به‌رنگهای پیشنهادی مدسازان بزرگ دنیا تهیه و آماده نموده است . پارچه فروشان و کارگاههای تهیه پوشاک می توانند از هم‌اکنون کلیه احتیاجات کلی وجزئی خود رامستقیما به مراکز زیر سفارش نمایند.

۱ـ تهران ـ خیابان شاهرضا کوی کندوان شماره ۵ قسمت توزیع مستقیم تلفن ۶۶۱۰۰۷

۲ـ تهران ـ بازار چهارسوق کوچک باساژ فرهنگ عامل فروش نساجی مازندران تلفن ۵۲۰۰۷۰

با یک ماه پس انداز

بانک رهنی ایران

برای احداث، تکمیل و یا خرید خانه‌های ارزان قیمت

برای یک واحد مسکونی تا ۱،۲۰۰،۰۰۰ ریال

برای دو واحد مسکونی تا ۲،۴۰۰،۰۰۰ ریال

وام ارزان بهره و بلند مدت پرداخت می نماید

بانک رهنی ایران، بانک مسکن شما

برای کسب اطلاعات بیشتر بکلیه شعب و واحدهای بانک رهنی ایران مراجعه فرمائید

شرکت ملی ذوب آهن ایران

آگهی استخدام

شرکت ملی ذوب آهن آریامهر (اصفهان) بمنظور تکمیل کادر خود متخصص مانند زیر را با حقوق و مزایای مکفی و برخورداری از امکانات رفاهی استخدام مینماید

۱ـ فوق لیسانس و یا لیسانس در رشته مهندسی معدن با پنج سال سابقه کار.
۲ـ فوق لیسانس و یا لیسانس در رشته مهندسی معدن.
۳ـ فوق لیسانس و یا لیسانس در رشته مهندسی برق.
۴ـ فوق لیسانس و یا لیسانس در رشته مهندسی مکانیک
۵ـ فوق لیسانس و یا لیسانس در رشته مهندسی الکترونیک.
۶ـ فوق لیسانس و یا لیسانس در رشته مهندسی راه و ساختمان.
۸ـ فوق دیپلم و دیپلم در رشته برق.
۹ـ فوق دیپلم و دیپلم در رشته مکانیک.
۱۰ـ فوق دیپلم و دیپلم در رشته راه و ساختمان.
۱۱ـ فوق دیپلم در رشته برنامه نویسی.
۱۲ـ راننده پایه یک.
۱۳ـ موتور اسکلت فلزی.
۱۴ـ موتور مکانیک.
۱۵ـ تعمیرکار مکانیک.
۱۶ـ جوشکار برق و کاربید
۱۷ـ تراشکار
۱۸ـ برقکار
۱۹ـ بنای تعمیرچی
۲۰ـ راننده لیفت تراک با گواهینامه ویژه.
۲۱ـ آهنگر.
۲۲ـ نقاش ساختمان.
۲۳ـ شیشه بر
۲۴ـ تکنسین نقشه برداری (فوق دیپلم).
۲۵ـ بنای عمومی
۲۶ـ آرماتوربند
۲۷ـ نجار قالب بند
۲۸ـ تعمیرکار رادیو و تلویزیون

داوطلبان میتوانند برای آگاهی بیشتر و ثبت نام همه روزه باستثنای روزهای پنجشنبه و جمعه و ایام تعطیل به اداره کاریابی و استخدام شرکت ملی ذوب آهن ایران واقع در خیابان کاخ شمالی ۱۳۰ و یا اداره کاریابی و استخدام شرکت سهامی ذوب آهن آریامهر واقع در ۴۵ کیلومتری جاده اصفهان ـ شهرکرد مراجعه نمایند.
ف ۱۸۳۵

کاشی کاری تا زیر سقف با کاشی ایران

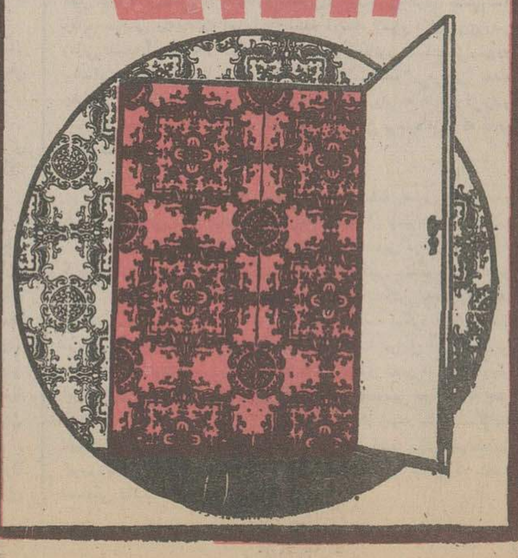

تایمز

اسپانیا: نخستین آزمایش دموکراسی در ۴۱ سال

خوان کارلوس پادشاه اسپانیا ـ آزمون دموکراسی در اسپانیای بعد از فرانکو

اکثر رأی دهندگان انتخابات چهارشنبه را کسانی تشکیل می دهند که در طول عمر برای اولین بار رأی خواهند داد.

انتخابات عمومی اسپانیا که قراراست روز ۱۵ ژوئن (۲۵ خرداد) برگزار شود، نخستین انتخابات آزاد و نخستین آزمایش دموکراسی در این کشور طی ۴۱ ساله اخیر است. این واقعه را مسلما می باید بعنوان یک واقعه تاریخی تلقی کرد. برای بسیاری از مردم اسپانیا و دیگر کشورهائی که فاجعه جنگ داخلی اسپانیا را بیاد دارند، نیز این واقعه دارای اهمیت فراوانی است. به مردم اسپانیا، بار دیگر امکان داده شده است که برای نخستین بار پس از فوریه ۱۹۳۶ زمامداران خود را برگزینند. بیشتر کسانیکه در آن سال به «جبهه خلق» یا مخالفان آن رای دادند اکنون مرده‌اند و بیشتر آنهائی که روز چهارشنبه همین هفته در اسپانیا رای خواهند داد، برای نخستین بار است که در یک انتخابات آزاد شرکت میکنند.

تجربه جدید

امید می‌رود پارلمانی که با رای این مردم در اسپانیا تشکیل خواهد شد بیش از پارلمان ۱۹۳۶ در خدمت مردم باشد، و تجربه جدید سلطنت مشروطه در این کشور، موفق‌تر از جمهوری بد فرجام ۱۹۳۱ تجلی کند. برای تحقق این امید، دلیل‌های زیادی وجود دارد. اسپانیایی امروز، خوشبخت‌تر، تحصیلکرده‌تر، و متمدن‌تر از اسپانیای سال ۱۹۳۰ است. اکنون کمتر اسپانیائی را میتوان یافت که در جهل و یک ساله اخیر چیزی از دست نداده باشد. در میان بازماندگان جنگ داخلی، بیش از حس انتقام جویی این شوق وجود دارد که کاری کنند که روزهای تیره به گذشته به اسپانیا بازنگردد.

درمیان نسل جدید احتیاط کمتر، و ناشکیبائی بیشتری به چشم می آید. **علاوه براینها درمیان رهبران سیاسی اسپانیا، اعم از چپ و راست، تمایل شدیدتری به قبول این نکته وجود دارد که دموکراسی، هم خواستنی است و هم می تواند راه حلهایی برای مسایل اسپانیا ارائه دهد.**

در سال ۱۹۳۶ نه فقط کمونیستها و نیز هرج و مرج طلب‌ها، همچنین سوسیالیستها دشمن دموکراسی بودند و حتی پس از ان که «جبهه خلق» در انتخابات پیروز شد از پیوستن به حکومت خود داری کردند تا این که بروز جنگ داخلی، وضعی انقلابی پدید آورد.

در جبهه راست گرایان، بیشتر رهبران یا معتقدان به سلطنت مطلق و یا اینکه رژیم استبدادی بودند. یانمونه فاشیسم ایتالیائی یا آلمانی، آنها را اغوا کرده بود.

امروزه برعکس هم سوسیالیستها و هم کمونیستهاموافقت خود را با حاکمیت دموکراسی اعلام کرده‌اند و نیز بسیاری از شخصیتهای پیشین رژیم فرانکو، دموکراسی را پذیرفته‌اند و چالب اینکه «سانتیاگو کاریلو»، دبیر کل حزب کمونیست از یکسو و آدولفوسوارش نخست وزیر و رهبر پیشین «نهضت ملی» از سوی دیگر میکوشند که رغبت دموکراسی را در فرد فرد رای دهندگان بر انگیزانند و تشدید کنند ـ در حالیکه کاریلو با عنوان «کمونیست اروپائی» به عرصه انتخابات وارد شده است.

او میگوید: فتح قدرت بدست لنینیستها نه ممکن است و نه در اروپای غربی صنعتی، خواستنی است. علاوه بر این، کمونیستها و سوسیالیستهای کشورهای مختلف اروپای غربی میتوانند فقط از طریق یک دموکراسی پارلمانی که اکثریت را بسوی آنها جلب آنها، خود را به هدف مشترک‌شان که جامعه‌ای بی‌طبقه باشد برسانند.

طریق سیاسی

سوارش نیز نظرهای مشابهی دارد ـ اگر چه دلیل‌های وی با آنچه کاریلو عنوان میکند، فرق دارد. او میگوید که پیش از هر چیز اشتیاق دارد که اسپانیائی «متحد، بزرگ و آزاد» بدید آید. او به رژیم سلطنت مشروطه که دران ارزشهای مسیحیت اسپانیائی مورد احترام قرار بگیرد اعتقاد راسخی دارد اما عقیده دارد که این رژیم را فقط درصورتی می توان موید کرد که طریق سیاسی آن نمونه‌یی از راه اروپای غربی باشد ـ راهی که خواه اسپانیا از ان خوشش نیاید یا خوشش بیاید، از لحاظ اقتصادی و اجتماعی جزیی از راه روشنتری است که در پیش روی اروپای غربی قرار دارد. از سوی دیگر وقتی میتوان کاریلورایک کمونیست اروپائی نامید، سوارش را هم میتوان یک «ضد فاشیسم» یا شاید «ضد فالانژیسم» نامید. در هر حال آنها که دموکراسی برای‌شان یک هدف یا یک وسیله است از این تحول آرام و آشکارا به گرمی استقبال میکنند ـ اگر چه هنوز بر آنها تعیین نشده باشد که در برابر کمونیسم چه واکنشی باید نشان بدهند.

همچنین نشانه‌هایی وجود دارد که معلوم میگرداند بسیاری از دموکراتهای اسپانیائی، اکنون آماده آنند که خط مشی سوارش را بپذیرند و دنبال کنند. محافظه کاران لیبرال و حتی سوسیال دموکراتها در این زمینه توافق نظر دارند که باید باتفاق هم در راهی گام بگذارند که سوارش رهبر آن است. آنها زیر نفوذ غرور و افتخاری هستند که او برای حصول به دموکراسی در میان مردم اسپانیا پدید آورده است. آنها همچنین از این میترسند که اگر بگذارند سوارش شکست بخورد راست گرایان کهنه‌اندیش را در پارلمان جدید تقویت خواهند کرد.

افکار عمومی در دیگر کشورهای اروپایی نیز نظر بر ائتلاف تازه‌یی دارند که سوارش رهبری آنها را دارد و مایلند که این ائتلاف برنده شود. اما همچنین باید به سخن آن دموکراتهایی گوش داد که در گروه مخالف سوارش مانده‌اند ـ یعنی به سخن دموکرات مسیحی‌ها برهبری پروفسور «روتیز گیمنز» و خانواده «گیل روبلز» و نیز به سوسیالیستهایی که متاسفانه به دو گروه برهبری «گونزالس» و پروفسور «گالوان» تقسیم شده‌اند و همچنین به سخن رهبران ملی گرای میانه‌رو در استانهای «کاتولونیا» و «باسک» که خواستار آنند که در اسپانیای جدید با روش تازه‌یی با آنها رفتار شود. به تعبیری دیگر، اسپانیا بطور کلی هنوز در معرض تهدید شیطان‌های دیرینه است. این نکته را کشته شدن بیش از شصت تن در آشوب‌های سیاسی پس از مرگ فرانکو تایید میکند. برای گریز از چنین آشوب‌ها، و برای یافتن راهی بمنظور خروج از دشواری‌های اقتصادی، اسپانیا نیازمند رهبران هوشمند، دموکرات منش در جبهه مخالف حکومت ونیز رهبران هوشمند و دموکرات منش در خود حکومت است.

«دلوروس ایباروری» رئیس حزب کمونیست اسپانیا در باز گشت از مسکو در کنار سانتیا گوکاریلو رهبر حزب کمونیست اسپانیا ـ انتخابت اسپانیا میزان نفوذو محبوبیت حزب کمونیست را معلوم خواهد کرد.

اسرار نفوذ «سیا» در کرملین ۴۰

نوشته: هری روزیتسک

«سیا» از کودتای عراق اطلاع داشت

وبادودلی به یکی ازاتحادیه های افراطی که تعلق به آموزگاران دارد ملحق میشود. اوامادە است «خودرا به آب وآتش بزند».

آموزگار دیگری پس از آنکه اخیرا فرصت دیدار کردن ازکره شمالی را بدست آورده بود، ازمشاهده آنچه که درسفرش می بیند نسبت به سوسیالیسم وکمونیسم وتمام «ایسم» های رنگارنگ دیگر ایمان خودرا ازدست میدهد، اما همچنان ازایفای نقشی که بعنوان یکی ازریشه گرایان برعهده گرفته، دست برنمی دارد، سرانجام روزی میرسد که جوان چپ گرای دانشجو، وآموزگار امید ازدست داده روستایی سابق وشهرنشین امروزی، وهمکار دیگروی که ازکره شمالی دیدن کرده است رفته رفته بقدرکافی فاصله‌ای را که میان آن ـ ومرکز محلی فعالیتهای تروریستی وجود داشته است ازمیان برمیدارند ودرمواضعی قرار می گیرند که قادرند از آن پس در باره فعالیتهای گروه تروریستی به «سیا» گزارش دهند.

تروریسم

گرچه هدف بسیاری ازگروههای تروریستی بطور ساده درهم شکستن نظم وجامعه‌ای است که درآن محاط شده‌اند، بسیاری از آنها گروههای انقلابی واقعی هستند که به قصد رسیدن به قدرت شیوه فعالیتهای تروریستی را انتخاب کرده‌اند. عملیات کوچک تروریستی افزاری نیست که برای رسیدن به چنان هدفی کفایت کند وبنابراین قدم بعدی تروریستها بوجود آوردن نوعی حکومت وحشت ـ وبه یک مفهوم دولتی درداخل دولت موجود ومستقر قانونی است. آنها امیدوارند که ازاین راه بقدر کافی نیرومند شوند تاتوانایی نابود کردن نظمی را که کمر به دشمنی با آن بسته‌اند، بدست آورند.

این مرحله دقیقا جایی است که درآن گروههای تروریستی بغایت آسیب پذیر میشوند، وداستان «توپامارو» های اوراگوئه سرمشق کاملی دراین تجربه است.

«توپامارو‌ها» درنخستین مراحل «هسته عملیاتی» بزرگی بوجود آوردند که نواخت سازمانی آن باوجود شباهتی عاری ازاستحکام تابع سیاست بلشویک های قدیمی روسیه بود وتشکیلات «توپامارو‌ها» را به شاخه های نظامی، ضداطلاعاتی، مالی وغیره تقسیم میکرد، وتمام این سازمانها تحت رهبری حلقه های درونی مرکب ازافرادی معدود قرار گرفته بود. هسته مرکزی را درابتدا دایره‌ای بیرونی احاطه میکرد که ازپشتیبانان توپامارو تشکیل میشد واینها اشخاص یا موسساتی بودند که معمولا «منازل امن» در اختیار افراد فعال گروه می گذاشتند، به آنها تدارکات میرساندند، برای آن ها بعنوان پیک خدمت میکردند ویا معاملات تبدیل ارز را درانداره‌ای که موردنیاز گروه بود انجام میدادند.

شبکه زنجیری

این دایره نخستین بنوبه خود محاط دردایره بیرونی تر وبزرگتری بود که بصورت یک سازمان سیاسی با انضباط وضابطه های تشکیلاتی سست تر فعالیت میکرد وگروندگان آن بطور عمده «طرفداران» یا باصطلاح «سمپاتیزان» هایی بودند که مهمترین منابع حمایت مالی «توپامارو» را تشکیل میدادند. گروه اصلی که منحصر به اعضای هسته مرکزی میگردید مجموعه‌ای ازعملیات گوناگون را ازادم ربایی گرفته تاقتل چهره های سیاسی ودولتی، یا حمله به بانکها ـ پاسگاهها وانبارهای اسلحه ومهمات پلیس وارتش به انجام میرساند واین عملیات اجازه میداد که ازطرفی پول وسازوبرگ جنگی موردنیاز گروه تامین شود وازطرف دیگر توپامارو‌ها ازآثار روانی این عملیات برای رسیدن به مقاصدشان بهره برداری کنند. دسته های تروریستی توپامارودرعین حال به سلسله‌ای ازعملیات تبلیغاتی نیز علاقه داشتند که گاه بصورت حمله به یک کارخانه ومجبور کردن کارگران آن به شنیدن یک سخنرانی وگاه به شکل تصرف یک سینما وبه نمایش درآوردن یک حلقه فیلم تبلیغاتی به نفع اعضای اسیر وزندانی شده توپامارو خودنمایی میکرد. علاوه براین ازطرف آنان کوششهایی نیز برای رخنه کردن درسازمانهای خصمانه‌ای مانند تشکیلات پلیس وارتش وادارات دولتی بخرج داده میشد.

مرحله دیکتاتوری

توپامارو‌ها که ازروش ضربت زدن وگریختن پیروی میکردند تامدتی طولانی برای سرویس های امنیتی هدفی دست نیافتنی باقی ماندند. آسیب پذیری آنها فقط ازهنگامی آغاز شد که به ایجاد جناحی شبه نظامی برای درهم شکستن رژیم ونظام اجتماعی مستقر روی آوردند. به محض آنکه توپامارو‌ها شروع به جلب وبسیج وآموزش دادن واحد های رزمی خوددرروستاها وکوهپایه های دوردست کردند، بزودی دریافتند که نفرات سپاهیان ومحتوای انبار های مهمات آنان وضعی بیش و کم ساکن ورشد ناپذیر حاصل کرده است. واردشدن به این مرحله ضمنا بدان معنی بود که «خصلت سکون» برای یکان های توپامارووآنان را ازآن پس به هدفهای قابل کشف ودست یافتنی تبدیل میکرد. طولی نکشید که ارتش اوراگوئه وارد میدان شد وتوپامارو‌ها ازآن به بعد بسرعت تارومار شدند.

کودتای عراق

غیرواقع بینانه ترین توقعی که میتوان ازهردستگاه ضداطلاعاتی داشت این است که باوضوح مسیر وتکوین واقعه‌ای را که درراه است پیش بینی کند. عواملی را که دریک دستگاه جاسوسی کارمی کنند نباید بجای غیبگویان ویا پیغمبران گرفت. خروشچف هنگامیکه آخرین مرخصی دوران قدرتش را درسواحل «کریمه» میگذراند، خبرنداشت که قرار است بزودی بوسیله همکاران نزدیکش درحزب کمونیست شوروی سرنگون شود. حتی چوئن لای ویا مائوتسه تونگ نمیتوانستند پیشگوئی کنند که دقیقا چه وقت ضربات بیماری ومرگ ناگهانی را دریافت خواهند کرد. بدیهی است که نشانه های کسالت یا بیماری درمردان بزرگ وصاحبان قدرت را میتوان با کمک گرفتن ازامکانات یک دستگاه جاسوسی کشف وگزارش کرد اما درعین حال بهمین دلیل بود که وسواس مفرط ونابخردانه برای پیشگویی کردن حتمی تمام وقایع سیاسی وتحولات اجتماعی آینده درتمام کشور های روی زمین زمانی سبب گردید که واشنگتن برای مدتی به کانون اشباع گزارشهای بیشمار درباره ناچیزترین وبزرگترین تغییرات احوال مزاجی صدها وهزاران نفر ازمردان وزنان مهم دنیا تبدیل شود وتوجه به این گزارشها چنان مشغله‌ای برای مقامات بلند پایه آمریکائی بوجود آورد که گاهی واقعا سزاوار تمسخر ورقت انگیز بود.

عراق یکی ازکشورهایی بود که درگذشته بدلیل مکررشدن کودتاهای نظامی درآن بشدت موردتوجه جاسوسان «سیا» قرار گرفت.

کودتای ۱۴ ژوئیه ۱۹۵۸ که به عمر رژیم سابق درعراق پایان داد گرچه زمان وقوع آن بطور دقیق ازطرف هیچکس پیشگویی نشده بود بازهم واقعه چندان غافلگیرکننده‌ای برای واشنگتن بحساب نیامد. شایعاتی که ازوجود توطئه درارتش عراق حکایت میکرد ازماه ها قبل دربغداد برسرزبانها بود. یک هفته پیش از کودتا عوامل «سیا» گزارش دادند که: «اکنون اوضاع واقعا درآستانه دگرگون شدن است.» باوجود این جاسوسان وتحلیل کنندگان گزارشهای جاسوسی درسیا ونه حتی کسانیکه درارتش عراق برای برپا کردن کودتا زمینه سازی میکردند نمیتوانستند بگویند که این واقعه دقیقا «چه وقت» روی خواهد داد چون زمان وقوع کودتا بستگی به عوامل دیگری پیدا میکرد که ماهیت تصادفی داشت.

تحول‌های اروپا و آسیا در مسیری متضاد

کارت های برنده شوروی به خطر افتاده فرانس پرس

اوضاع در اروپا و آسیا در دو مسیر کاملا متضاد در تحول است. از هنگام امضای قرار دادهای هلسینکی تا تشکیل کنفرانس بلگراد اروپائیها در شرق و غرب در جستجوی بر قراری یکنوع موازنه با ضمانت امریکا و شوروی هستند. گرچه این تلاش‌ها پایه استواری ندارد معذلک کوششی در جهت حفظ صلح بشمار است.

در خاور دور بر عکس اوضاع متزلزل است. از یکسو مثلث‌های پاریس ـ پکن ـ واشنگتن ـ مسکو و توکیو ـ پکن ـ مسکو زمینه مساعدی برای هرگونه حوادث احتمالی بوجود میاورد و از سوی دیگر ملتهای آسیائی که اکنون از تاریکی و فراموشی خارج شده‌اند میکوشند قسمت بیشتری از تاریخ‌شان را در خارج از نفوذ دو ابر قدرت با دست خود بنویسند. این بان معنی است که دیگر حوادث اروپا در سرنوشت آنها و بویژه آسیا تاثیری چندانی ندارد.

در قرن گذشته «لرد سالیسبوری» ضمن بحث از سرزمینهای دور دست، خشک یا سر سبز که از هند تا منچوری و از افغانستان تا جاوه کشیده شده میگفت: «در اینجا برای هر یک از ما محلی وجود دارد».

درست است که انگلیسی‌ها، فرانسوی‌ها، هلندیها، امریکائیها باین قسمت از جهان لشکر کشی کرده، جنگلها را بزمینهای قابل کشت تبدیل نموده راههای شوسه احداث و از مواد اولیه بهره برداری کرده و خطوط راه آهن ساخته‌اند اما هرگز نتوانسته‌اند بطور دائم این قاره را تسخیر کنند و یکی از پس از دیگری مجبور شده‌اند پرچمهای خود را پائین بکشند. سرنوشت آسیا که مدتها به منافع اروپا، امریکا، روسیه تزاری و بعدها به منافع شوروی بستگی داشت اکنون راه ویژه خود را پیش گرفته است. از آن پس دیگر ثبات اوضاع شرق و غرب در تثبیت اوضاع آسیا بی‌تاثیر است.

باین ترتیب عمر دنیائی که مرکز آن پنداشته می‌شد، اروپا بوده بسر رسیده است. و در عین حال در خاور دور یک نیروی محرک حاکم بر روابط بین‌المللی بوجود امده است.

از این رو هر گونه اختلافات و در گیری محلی ـ ویتنام ـ کره و جنگ هند و پاکستان بر سر بنگلادش بیدرنگ دولتهای بزرگ را به جنب و جوش وادار میکند.

در این شرایط آسیا نقش فزاینده‌ای در صحنه سیاست بین‌المللی ایفا نخواهد کرد؟ دو کشور از پر جمعیت‌ترین کشورهای جهان در آسیا قرار گرفته‌اند: چین و هند که هر دو نیروی اتمی را برای مصارف نظامی و غیر نظامی مهار کرده‌اند.

اتحاد جماهیر شوروی که سه چهارم خاک آن در آن سوی «اورال» قرار دارد در سیبریه یعنی در آسیا منابع طبیعی عظیم طلا، گاز، نفت و.... در اختیار دارد.

در امریکا، کالیفرنیا ـ ثروتمندترین ایالت که از هر ده نفر امریکایی یک نفرشان در آنجا زندگی میکنند. نگران اقیانوس آرام است. در چنین اقیانوسی است که ناوگان هفتم امریکا با کشتیهای مملو از تسلیحات موشکی و هواپیما مستقر شده است. ژاپن با توسعه اقتصادی عظیم هم اکنون یکی از غول‌های سال ۲۰۰۰ بشمار میرود.

البته دو ابر قدرت که از سال ۱۹۴۵ برهبری دنیا خو گرفته‌اند میکوشند تا آنجا که امکان دارد نفوذ خود را در خاور دور حفظ کنند اما هر یک راههای جداگانه‌ای برای رسیدن باین هدف پیش گرفته‌اند.

امریکا دیگر در آسیا به نبرد مسلحانه دست نمیزند. اکنون دیپلماتهای وزارت امور خارجه و بانکداران وال استریت جای ژنرالهای پنتاگون را گرفته‌اند.

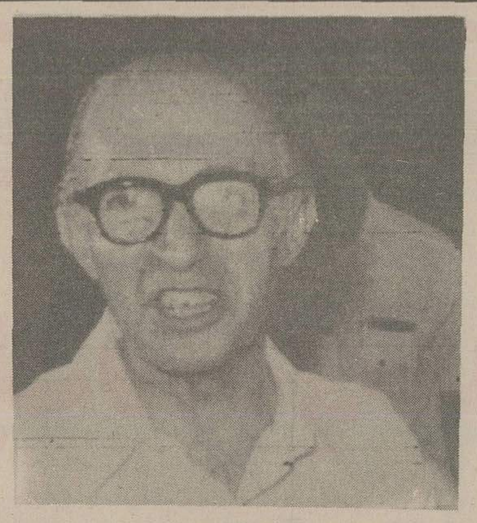

انورسادات، مناهیم بگین: هردو از دو جهت به مسئله انرژی نگاهی عمیق دارند. ایا نفت متنی سیاسی این دورهبر را نیز معلوم خواهد کرد؟

اعراب دربه کارگرفتن امکانات خود محک زده میشود. نگاهی کوتاه به برنامه انرژی کارتر و راه حلهائی که برای رویارویی با این مشکل ارائه میشود دورنمای روشنی از مشکل مزبور بدست میدهد.

مشکل انرژی

جوهر مشکلی که کارتر مطرح کرد و گزارشی که سازمان «سیا» آنرا تائید نمود این بود که بادرنظرگرفتن میزان استخراج فعلی نفت ذخایر زیرزمینی موجود میزان تقاضای انرژی در دهه ۱۹۸۰ بامیزان استخراج برابری پیدا خواهد کرد و بدنبال آن و تا سال ۱۹۸۵ میزان تقاضا فزون‌تر از میزان استخراج نفت میشود و درآنموقع بهای نفت آنقدر بالا میرود تا از میزان تقاضا بکاهد.

تا سال ۱۹۸۰ حوزه های نفتی تازه‌ای درنقاط مختلف ازجمله مکزیک و مصر کشف و استخراج میشود و صرف نظر ازافزایش تولید نفت در دریای شمال و الاسکا همه اینها کافی برای تامین تقاضای روزافزون نیست بویژه اینکه باید این موضوع را هم درنظر بگیریم که بعضی از کشورهای صادرکننده فعلی نفت مانند شوروی بصورت کشورهای واردکننده از خارج بلوک شرق در می ایند. ونمودار رشد اقتصادی میزان مصرف نفت را در اروپای غربی و امریکا و ژاپن به مقیاس زیادی بالا میبرند.

کارتر برای اینکه با این مشکل که قبل از او نیکسون و فورد در رویاروئیش با شکست مواجه شدند، رویارویی کند برنامه خود را براساس دوروش طرح کرد که دران واحد دوروش را دنبال کند.

یکم.. برای رویارویی با احتمال قطع نفت وارداتی با انگیزه های سیاسی خارجی برنامه ذخیره کردن نفت را پیاده کرد. براساس این طرح اداره فدرال انرژی یکصدوپنجاه میلیون بشکه یعنی معادل شصت روز از واردات نفت اعراب را تا پایان سال ۱۹۷۸ ذخیره خواهد کرد. طبق همین برنامه میتوان میزان ذخایر را تا یک میلیون بشکه افزایش داد تا بتوان با افزایش میزان مصرف درآینده رویارویی کرد. مشکلی که این قسمت از برنامه دارد مسئله هزینه های سنگین انبارهای ذخیره نفت است که اغلب شرکتها حاضر به تحمل آن نیستند و دولت چاره‌ای جز دخالت ندارد.

کارتر اهمیت خاصی باین مسئله می دهد و اخیرا دراین باره تماسهای زیادی میان امریکا و عربستان سعودی صورت گرفته است.

راه حلهای داخلی

دومین قسمت برنامه کارتر اجرای طرحی است که برای کاهش میزان مصرف داخلی از طریق بالا بردن قیمت بنزین اتومبیل و گازوئیل و منابع حرارتی و انرژی بکار گرفته شده و کارخانجات و دولت کارتر سعی دارد از طریق کنگره افکارعمومی امریکا را قانع سازد که چنانچه برای بدست اوردن انرژی بهای بیشتری میپردازد. درمقابل خزانه امریکا برای آن کاهش دیگری در مالیات قائل میشود و علاوه بران برای بکاربردن گاز طبیعی، زغال و منابع انرژی طرح خود با مقاومتی ازجانب سه گروه مختلف روبرواست:

از طرف صنایع اتومبیل سازی درامریکا که با نفوذترین گروهها درآمریکا بشمار میرود زیرا این گروه معتقد است که محدود ساختن مصرف انرژی ازطرف کارتر باعث کاهش میزان فروش اتومبیل و تغییر مدل های ساخت به اندازه های کوچکتر و کم مصرف تر می شود. بدنبال صنایع اتومبیل صنایع وابسته دیگری وجود دارد مانند پمپ های بنزین، کارخانجات لاستیک سازی، تعمیرگاهها، فروشگاه های لوازم یدکی و غیره که دهها هزارنفر دران کار میکنند.

از طرف هواداران عدم آلودگی محیط زیست که از قدیمی‌ترین گروهها از لحاظ تاثیر درافکار عمومی بشمار میروند طرفداران این گروه با بکاربردن ذغال وانرژی هسته‌ای بعنوان جایگزین نفت مخالف هستند. زیرا معتقدند محیط را بیش از فراورده های نفتی آلوده میسازد. دسته سومی که باطرح کارتر مخالفت میورزد گروههای هوادار اسرائیل‌اند که هدفشان سوای دودسته قبلی است. این گروهها خواستار دخالت قوی‌تری از جانب دولت هستند تا با روشهایی ژرف منابع انرژی تامین گردد و از فشار خارجی برسیاست امریکا بویژه درمنطقه خاورمیانه کاسته شود.

ازاین تحولات چه نتیجه‌ای بدست میآید؟ در آمریکای امروز همه براین عقیده‌اند که طرح قاطعی برای رویارویی با اختناق بحران انرژی سالهای آینده بمرحله اجراء گذاشته شود. زیرا این امرنه فقط از لحاظ بازگذاشتن دست آمریکا درمعاملات خارجی خوداهمیت دارد بلکه روی اوضاع اقتصادی اثر میگذارد و ادامه نفوذ و برتری اقتصادی و نظامی آمریکا را درجهان تضمین میکند.

اعراب واسرائیل... وبرنامه انرژی کارتر

نفت، مشی های سیاسی اینده را معلوم خواهد کرد

المصور

بدنبال طرح برنامه انرژی تازه‌ای که پرزیدنت جیمی کارتر به کنگره داده و هدفش محدودساختن مصرف انرژی است، بحث های داغی درهمه محافل آمریکا برانگیخته است.

کارتر اعلام خطر کرد منابع نفتی جهان که بهترین منبع انرژی جهان بشمار میرود، درحال پایان گرفتن است و ظرف دوياسال دیگر آمریکا و جهان غرب و حتی اتحادشوروی و بلوک شرق متوجه ذخایر نفتی جهان عرب و بطوراخص عربستان سعودی خواهند شد. و این امر باعث خواهد گشت که رفاه آمریکائیان و اقتصاد جهان غرب از دست انان به دستهائی منتقل شود که در دور دست ترین صحرا های جهان عرب و سواحل خلیج فارس زیست می کنند.

تحول ژرف

کارتر درسخنان خود به اهمیت نفت اعراب برای اقتصاد آمریکا و جهان ظرف سالهای آینده اشاره‌ای نکرد و حتی هیچیک ازاعضای سخنران درکمیته های مختلف کنگره هم به ابعاد سیاسی که بحران انرژی را احاطه کرده است اشاره‌ای ننمودند. بلکه ترجیح داده که ریشه های این بحران را از انظار جهانیان دورسازند. میزان این مشکل برای آمریکا و جهان غرب بستگی به نفت و منابع آن درجهان عرب ندارد زیرا منابع فعلی نفت عملا درکشورهایی وجود دارد که اگر دوست آمریکا و غرب نباشند حداقل دارای کمترین حسن تفاهم با این دوهستند. باین مشکل درآمریکا از دیدگاه دیگری درچهارچوب استراتژی وسیعتری که بستگی به تصمیمهای دست یابی به نفت و تضمین راههای حمل آن و همچنین رژیمهای حاکم درکشورهای دارنده نفت دارد، نگریسته میشود.

البته نیازی به این گفته نیست که اوضاع منطقه عربی ازسال ۱۹۷۱ تحولی ژرف پیداکرده است. و این تحول با جنگ اکتبر ۱۹۷۳ به اوج خود رسید. زیرا منطقه عربی از مرحله رهبریهای انفرادی افراطی بمرحله کار هماهنگ شده دستجمعی گرایش پیداکرد.

کار هماهنگ

رسیدن باین مرحله پس از طی تجربه های تلخ مسئله‌ای بود طبیعی.

و بدین ترتیب باید گفت که مشکل انرژی درآمریکا فقط عبارت از مشکل روابط با کشوری که دارای منابع نفتی و یا بزرگترین ذخایر زیرزمینی است و زمام بالا بردن و کاهش دادن بهای نفت را دردست دارد نیست. بلکه مشکل آن است که آمریکا با پدیده‌ای روبروست که همبستگی سیاسی اعراب نام دارد و آمریکا و غرب قدرت تسلط برهمه عناصر آنرا ندارند و همین همبستگی سیاسی که نفت فقط یکی از عناصر آن است، منبع اصلی قدرت فعلی جهان غرب بشمار میرود و همه راه حلهای پیشنهادی برای مشکل انرژی برای کشف عناصر این مشکل دورمیزند تا امریکا وکشورهای صنعتی غرب بتوانند از تنگناهائی که ظرف دهسال آینده بوجود خواهد آمد سربلند بیرون آیند.

انجام گفتگوهای اعراب و اروپا که سه سال بدون نتیجه طی شده و سپس برنامه کارتر برای رویارویی با بحران انرژی نمونه هایی هستند از روشهائی که دراین راه بکار رفته است.

اگر بگوئیم «آس» برنده‌ای که اینک دردست اعراب است ابدی نیست دلیل بر بدبینی نمی تواند باشد زیرا دهسال آینده قدرت

خواستها و انتظارات آموزگاران از بانک فرهنگیان

فرهنگیان در سراسرکشور امیدوارند که اجرای طرح مهم بانک فرهنگیان وتاسیس آن ، بنواندچاره جوی‌مشکلات معلم باشد،زیرا نقش برجسته معلم، ایجاب می‌کند حتی المقدور موجبات رفاهو آسایشش‌فراهم شود.

من اعتراف ،می‌کنم که‌درسالهای اخیر گام های موثری برای «معلم» برداشته شده است اما تردیدنیست که تاسیس بانک فرهنگیان که‌بنظر می‌رسد مشکل گشای سختی‌های سکونت معلم باشد وضع و موقعی، استثنائی دارد. بهمین علت دیدیم که در زمینه مشارکت‌آن‌پذیره نویسی شدکه متاسفانه‌همین استقبال‌کم عده‌می مدعی شده‌اندکه اگر سابقه توهماتی ایجاد کرده و وضع‌مالی خوب‌نیست پس چرا تااین حدسهم خریداری شده است؟ درحالیکه خریدچندسهم ناشی اززیادی‌ثروت‌معلم نیست بلکه برای چاره جوئی و حل مشکلاتی است که قشر معلم باآن دست به‌گریبانند بهرحال این نکته مسلم است که‌معلم به‌بانک خود امیداوراست. وخیلی‌هم امیدوار، نقش سازنده‌ای که بانک فرهنگیان‌در بهبود وضع آموزگاران دارد، قابل‌توجه و ارزنده است ، معلم‌می‌تواند ازوام بانک فرهنگیان برای حل ورفع مشکلات ونگرانی های مادی خود، برای خریدخانه ، برای پیش‌آمد های ناگهانی وبیماریها برای مسافرت هائی که حق‌او و خانواده اوست و بالاخره‌برای برخورداری ازکلیه امور رفاهی که‌هر مردم از آن استفاده‌می کنند، سودجوید.

بنابر این سود کمرشکن‌مطالبه کردن وسال های سال زیر بار قرض‌مشتری را خردکردن و بالاخره درگیرودارسیستم کاغذ بازی وامورادارى قرار دادن، تبعیض قائل‌شدن‌بین مشتریان، دوست بازی کردن دربرداخت وام وبه‌خویشاوندان ارجحیت دادن وغیره وغیره درمرام و حیثیت بانک‌فرهنگیان نخواهد بود. بانک معلمان سودی که ازمعلم مطالبه می‌کند بایستی درقیاس با سود سایر بانک ها کمتر باشد . گذشته‌ازاین بانک فرهنگیان بایستی بیشتر بکادر رسمی فرهنگیان‌توجه‌کند واین مسئله شخصیت و اعتباری برای معلم‌دربانک ایجاد می‌کند تاوی باتوجه‌این اعتباروا‌اینکه حقوق بگیررسمی است بتواند تا مبالغی‌که‌بانک تعیین می‌کند، بدون وثیقه وام دریافت کند.

گویا اداره کنندگان بانک فرهنگیان خود معلم ها هستندو آشنابانمام خصوصیات زندگی معلم.پوشیده نیست که معلمان تاکنون نتوانسته‌اند ازمزایای سایربانک‌هابهره‌مند شوندزیرا:

۱ـمعلم نمی‌تواند حتی‌درعرض ۲سال ۱۰۰ هزار تومان دریک بانک ذخیره کند تامثلا ٤برابر آن وام بگیرد .

۲ـپرداخت بهره ۱۲ درصد وشاید ۱٤ درصد و بیشتربرای معلم مقدورنیست.چنانچه‌معلمی بخواهد باچنین شرایطی وام دریافت کندبایستی تا عمردارد به‌بانک اصل وفرع بپردازد و درواقع همان‌نگرانی که برای پرداخت‌کرایه‌خانه درروی‌وجود دارد در شرایط‌مزبور نیز ایجاد خواهد شد.

۳ـ همه این عوامل آرامش فکری اورا مختل می‌سازد و اولین عکس العمل آن متوجه کلاس وفرزندان‌ازجان عزیزترما میشود واثرات‌بعدی این اختلال فکری بالطبع متوجه جامعه خواهد شد. منتها این اثر بسرعت بچشم نمی‌خورد حادنیست بلکه تدریجی ،ولی بسیار خطرناک است.

امروز معلم از بانک خود تقاضا دارد تمام این خواست‌هارا دقیقا مورد توجه قرار دهدوهدف اصلی بانک‌فرهنگیان‌رفامورضایت معلم و خانواده او باشد.

پ ـ قاسلو

کف صابون ذرخیابان خاکی !

خیابان ۱۵ متری انجمن که بموازات اتوبان سپهبد فرسیو از خیابان خاور شمالی تاتهران پارس امتداد دارد، یکی از شاهراههای این ناحیه است که حدود ده سال قبل احداث شده وهنوز آنرا اسفالت نکرده‌اند.

لزآن گذشته این خیابان، چند کوچه فرعی دارد که از جویهای این کوچه‌ها دائما کف صابون وارد خیابان‌میشود وبطرف منازل مردم سرازیر میگردد، بطوری که اهالی جرات باز کردن درخانه‌ها را ندارند.

این خیابان گذشته از اینکه در زمستان غرق گل وباتلاق میشود وعبور ومرور را غیر ممکن میسازد در تابستان نیز براثر حرکت اتومبیلهای سنگین انباشته گردوخاک ومیکرب است.

از مسئولان شهرداری منطقه ۸ استدعا داریم نسبت‌به اسفالت این خیابان و رفع مشکلات دیگر، اقدام عاجل‌مبذول دارند.

عبدالحسین فکرتی

خوانندگان مینویسند

تکلیف‌رانندگان‌با مصدومین

چند روز پیش از آبعلی میامدم . ساعت ۸ شب بود. مصدومی را دیدم او را سوار اتومبیل کردم و به بیمارستان سرخه‌حصار بردم . بعداز دو ساعت مصدوم فوت کرد. مرا تاساعت ۲ بعداز نیمه شب نگهداشتند . شاهدی از غیب رسید واز منزلش به بیمارستان تلفن کرد و من نجات پیداکردم تکلیف رانندگان با مصدومین در اینگونه موارد چیست ؟

شاهرخ احمدی

جریمه ناروا

بچه‌ام را به بیمارستان داریوش کبیر بردم، روبروی بیمارستان محلی‌است‌برای توقف اتومبیل ، اتومبیل را درآنجاپارک کردم اما مامور راهنمائی ۵ هزار ریال‌مرا جریمه کرد،درحالیکه تابلوی توقف ممنوع روبروی بیمارستان وجود نداشت .

علی‌اصغر شامیری

خیابان پرسروصدا

ساکن خیابان پهلوی روبروی خیابان فرشته هستم، دراین خیابان شب تا صبح کامیون های بزرگ رفتو آمد می‌کنند و اهالی از سرو صدای زیاد آنها خواب به چشمشان نمی‌رود . مجتهدی

زباله‌درجوی

جوی‌های خیابان پهلوی پراز زباله است ، رفتگر هم آنهارا جمع نمیکند وفقط بابیل زباله‌هارا بجلو میراند ، بنابراین‌پس از هر بارندگی زباله ها زیر پل جمع‌میشود وباعث جاری شدن سیل در خیابان‌می‌گردد . لیلی دقیقی

فاضلاب امانیه در جوی آب خیابان پهلوی!

عده‌ای از ساکنان خیابان امانیه ـ منشعب از خیابان پهلوی که منزلشان روی تپه امانیه قرار دارد بعلت نداشتن چاه فاضل‌آب ـ شبانه آبهای آلوده و کثیف حمام و دستشوئی منازل خود را در جوی خیابان سرازیر می‌کنند تابه جوی خیابان پهلوی برود. هرقدر مردم این خیابان‌چه مستقیما وچه‌از طریق کلانتری ۳ ،شهرداری شمیران شکایت می‌کنند ترتیب اثر داده نمی‌شود و فقط هر دو سه ماه یکمرتبه شهرداری کتافات ولجن‌های جوی را جمع می‌کند ودر کنار پیاده‌رو میریزد تاپس از خشک شدن که چندین‌روز طول می‌کشد و تعفن آن فضای خیابان ومنازل را فرامیگیرد آنها را با کامیون حمل وبه بیرون از شهر ببرد.

من بعنوان یک پزشک وساکن این خیابان از کسانیکه خود را مسئول پاکسازی محیط زیست میدانند استدعادارم بشهرداری شمیران هشدار دهند، در منازلی که فاضلاب‌خود را داخل جوی میریزند ،چاه سرپوشیده‌ای احداث کند ویا اینکه جوی این خیابان را بیک کانال سرپوشیده تبدیل‌نماید.

دکتر عطاءالله طوسی

اقدامی مفید بااجرائی ناپسند!

با گرم شدن هوا ، هجوم مردم به منطقه شمیرانات نیز فزونی یافته است و شمیران بخصوص در روز های جمعه ترافیک سنگین‌راتحمل میکند. در گیروداراین ترافیک‌سنگین روز های جمعه ، شهرداری شمیران ، روز جمعه گذشته دست به یک کار عجیب زده بود . باین معنی که یک پسر ۱۸ ـ ۱۹ ، یک راننده‌کامیون ودوکارگر ساختمانی رامامور کرده بود که خلق‌الساعه خیابان‌بوعلی‌شمیران رابه‌بندند وبه‌لکه‌گیری مشغول شوند .

پسرک ۱۸ ـ ۱۹ ساله نیز درست مانند فاتح جنگ های صحرادرزمان‌جنگ دوم‌جهانی سر خیابان ایستاده بود و با داد و فریاد و ناسزا جلوی عبور دهها اتومبیل را گرفته بود . وقتی رانندگان از او سئوال میکردند تو که‌مامور راهنمائی نیستی و حق‌نداری خیابان رابه‌بندی فریادمیکشید «فعلا که همه کاره‌ام!» خوب است که شهرداری شمیران‌در کارهای خود اندکی تعقل و تامل به خرج‌دهد و اولابدون اطلاع قبلی ، آنهم در روز جمعه یک خیابان‌پر رفت و آمد را نبندد ودر ثانی وقتی می‌خواهد دست به چنین کار بی منطقی بزند ،حداقل برای‌بستن راه‌از‌تابلو ،مامور راهنمائی کمک بگیردنه‌اینکه یک پسرک بی مسئول را به سبک آنها که در روزگاران قدیم «چهار ـ سوق» ها را می‌بستند، مامور این کار کند و یک اقدام نیکو و خیر مانند لکه‌گیری اسفالت را با نمایشی‌زشت ، لوث کند.

حرفهائی از آن سوی سیم

مشکلات خود را با «اطلاعات» درمیان بگذارید

تلفن : ۳۱۱۲۱۰ هر روز باستثنای (پنجشنبه‌ها) از ساعت ۳۰ره تا ۸ بعداز ظهر

★ محمد نجفی :
جلوی قهوه‌خانه ناطقی نژاد در خیابان مولوی‌مرتبا نزاع میشود . چرا کلانتری ۱۳ جلوی‌این‌عده ازجوانان بی‌بندوبار را نمی‌گیرد ؟

★حامد تهرانی :
در مورد تغییر نحوه امتحانات اعزام دانشجو به خارج ، انگشت روی زبان انگلیسی در دوره دبیرستان و پذیرش ازیکی‌از دانشگاه های معتبر گذاشته‌اند .برادر من ایتالیائی میخواند ودر صدداست برای‌ادامه‌تحصیل به ایتالیا برود. دانستن زبان انگلیسی برای او چه فایده‌ای خواهد داشت ؟

★فریده آهنگری :
صبح روزجمعه۱۳خرداد حال‌خواهر من بهم خورد. او را به بیمارستان کورش مهرآباد بردیم . گفتند بما بخشنامه شده بیماران راکه سرپا هستند و هنوزبحالت مرگ نیافتاده‌اند نپذیریم در خیابان خواهرم بیهوش شد باکمک مردم او را به شبانه روزی استخر رساندیم و از خطر جدی‌رهایی پیدا کرد. آیا چنین بخشنامه‌ای از طرف سازمان خدمات‌درمانی به‌این بیمارستان فرستاده شد ماست ؟

★ عباس خبره:
کوی فردوس در فلکه دوم آریاشهر خارج از محدوده بحساب‌آمده است. از۱۸ ماه قبل در این‌کوچه برای فروش خانه استعلام نمیدهند ، در نتیجه عده‌ای دلال باقولنامه خانه ها را از چنگ ساکنان این منطقه درمی‌آورند . البته باستناد این شایعه که خانه ها در طرح قرار گرفته و خراب خواهد شد. چرا شهرداری و سازمان ثبت اسناد در این مورد سکوت اختیار کرده‌اند و تکلیف مردم را روشن نمی‌کنند.

★حسین نجفی :
چرا هر دو شبکه تلویزیون در یک زمان اخبار پخش میکنند. اگر با یکساعت اختلاف اخبار پخش شود بهتر است زیرا عده‌ای‌موفق نمی‌شوند خبرها رادر ساعت بخصوص دنبال کنند من من تقاضا دارم در یکزمان اخبار از دو شبکه پخش نشود .

بیماری «آدیسون»

در نامه بسردبیر شماره دیروز تحت عنوان دارو ئی غیر مفید ، دارو نیست نوشته شده بود بطورمثال کورتون برای بیمار مبتلا به زخم معده سم کشنده و برای بیمار مبتلا به بیماری اوریون توضیح داده میشودکه اوریون اشتباه و «آدیسون» صحیح است.

راه باز است!

پس انداز مسکن بانک رهنی ایران
تمام راههای ممکن را برای صاحب خانه شدن
شما باز کرده است

وام ارزان بهره و بلند مدت با ۱ ماه پس انداز
برای یک واحد مسکونی تا ۱،۲۰۰،۰۰۰ ریال
برای دو واحد مسکونی تا ۲،۴۰۰،۰۰۰ ریال

وام ارزان بهره و بلند مدت با ۴ ماه پس انداز
برای هر واحد مسکونی تا ۴۰۰،۰۰۰ ریال

وام ارزان بهره و بلند مدت با پس انداز برنامه‌ای
معادل ۶ برابر متوسط موجودی
بازاء هر ۶ ماه پس انداز یک برابر
تا ۴۰۰،۰۰۰ ریال برای یک واحد مسکونی

وام ارزان بهره قابل انتقال به خریدار با شرایط سهل
برای سازندگان مجتمع های مسکونی
با ۴ ماه پس انداز
تا ۴،۰۰۰،۰۰۰ ریال برای هر واحد مسکونی

وام ارزان بهره و بلند مدت برای پس انداز بلند مدت
معادل ۱۰ برابر متوسط موجودی
تا ۸،۰۰۰،۰۰۰ ریال

برای کسب اطلاع بیشتر بکلیه شعب و یا واحدهای بانک رهنی ایران مراجعه فرمایید

پس انداز مسکن بانک رهنی ایران
آسانترین راه برای صاحب خانه شدن شما

بانک رهنی ایران ، بانک مسکن شما

وقتی که محمدعلی به سینما میرود

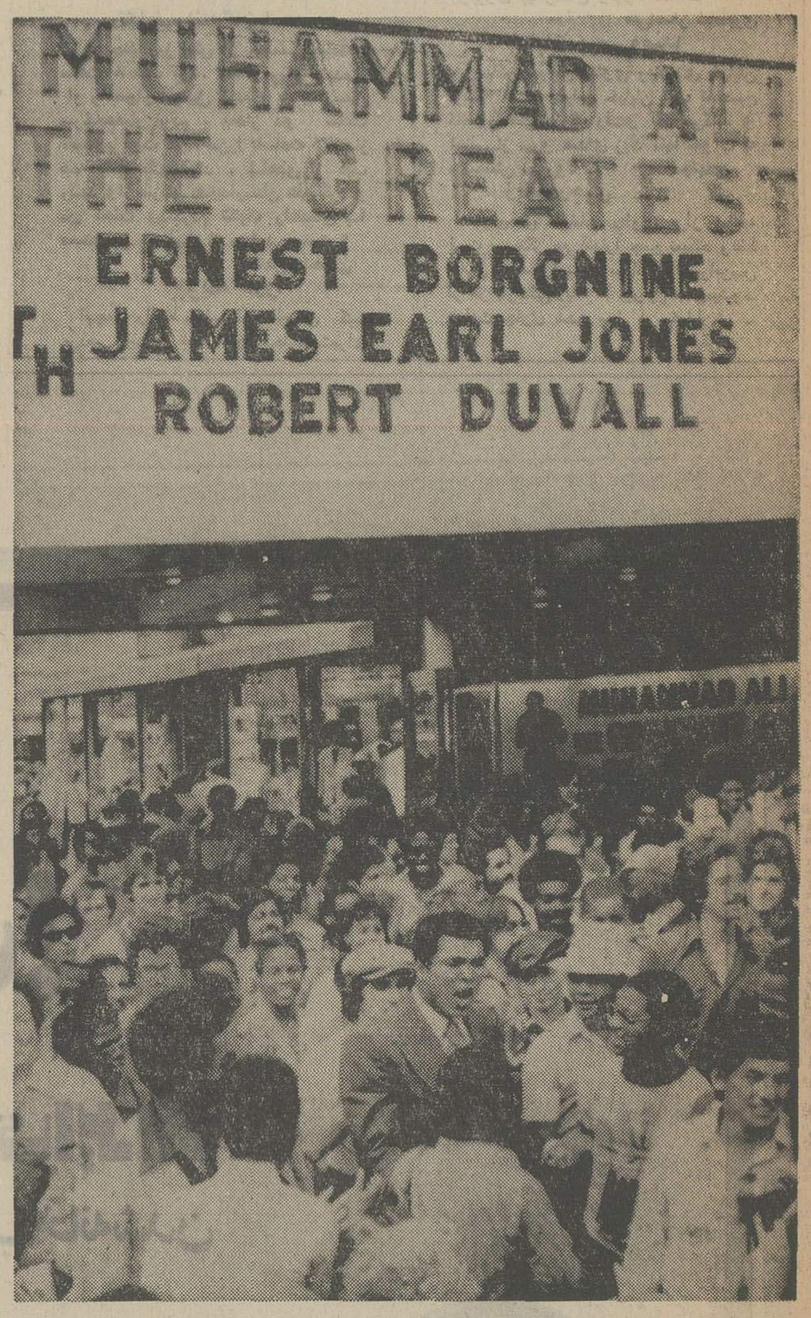

حضور غیر منتظره محمدعلی قهرمان دسته سنگین وزن مشت زنی جهان درمیدان «تایمز» نیویورک و درمقابل سینمائی که فیلم زندگی او «محمدعلی، بزرگترین است» را نشان میدهد موجب راه‌بندان عجیبی در این ناحیه شد، بحدیکه علی خود به کمک پلیس آمد تا شخصا برای متفرق شدن مردم از آنها تقاضا کند. اما جالب اینکه محمد علی پرچانه به محض پیاده شدن از اتومبیل و رفتن به میان مردم، مطابق معمول شروع به نطق و گفتن همان جمله همیشگی اش کرد:

ـ من بهترینم ، من بزرگترینم.

و بعد از حدود یکربع ساعت حرف زدن برای مردم بالاخره با رفتن بداخل سینما ، خیال طرفدارانش را که بدور او گرد آمده بودند راحت کرد و مدتی بعد وضع عبور و مرور در این میدان بحالت عادی بازگشت.

بد نیست بدانید علی این روزها سوای مسابقه‌ای که در پیش دارد ، بدلیل عشق تازه‌اش از این لحاظ هم روز های پر هیجان و خاصی را می ـ گذراند . قهرمان دسته سنگین وزن جهان که مدتی قبل همسر دومش را طلاق داد ، قرار است روز یکشنبه ۲۹ خرداد با ورونیکا پورش ازدواج کند .

تصویر محمد علی را میان مردم و در حال گفتگو با آنان درمقابل سینمائی که فیلم زندگی او را به نمایش گذارده، نشان می‌دهد .

والیبال دسته دوم مردان باشگاههای ایران

جمعه ۱۰ تیر: روز برپائی جدالهای زیر گروه جام پاسارگاد

فدراسیون والیبال کشور خبر داد ، دیدارهای باشگاه‌های دسته دوم ایران، زیرگروه جام پاسارگاد، از جمعه ۱۰ تیرماه آغاز می‌شود که رقابتهای تیمهای شرکت کننده در پیکارها ، با شناخت دو تیم برگزیده به آخر خواهد رسید .

برای حضور در این دیدار ها که تیمهای شهرستانی بازیگران آن خواهند بود ، ۱۲ شهر اعلام آمادگی نموده‌اند که در چهار منطقه تقسیمبندی شده‌اند و کار این تقسیمبندی نیز با حساب شرایط محیط و فاصله شهرها صورت گرفته است .

بازیها در گروهبندی های مختلف ابتدا به صورت دوره‌ای برگزار میشود و سپس تیمهای اول در منطقه به مرحله دوم راه می‌یابد که این چهار تیم درکنار هم ، رقابتهائی دوره‌ای خواهند داشت تا تیمهای اول تا چهار باشگاه های دسته دوم ایران تعیین شوند .

از جمع این چهار تیم، فدراسیون والیبال ایران با بررسیهای لازم با رعایت مقام تیمها باشگاههائی را که قادر به انجام تعهدات لازم و ضوابط مشخص شده باشند ۲ تیم را به جام سوم پاسارگاد خواهد آورد .

فدراسیون والیبال ، در مورد این بازیها قوانین و شرایطی را تعیین کرده است که باین ترتیب میباشد .

مقررات بازیها

۱ـ مسابقات با شرکت ۱۲ تیم و درچهار دسته از تاریخ ۱۰ تیر شروع خواهد شد بدین ترتیب که در هر دسته سه تیم با توجه به موقعیت جغرافیائی (باستثناء بوشهر) قرار دارند که بشکل دوره‌ای با یکدیگر مسابقه خواهند داد و از هر دسته یک تیم بدوره دوم راه خواهد یافت .

در دوره دوم تیمهای اول هر دسته (جمعا چهار تیم) بطور دوره‌ای مسابقه خواهند دادو تیمهای اول تا چهارم دسته دوم تعیین خواهند شد و تیمهائی که شرائط صعود به دسته اول را داشته باشند بترتیب به دسته اول صعود خواهند نمود .

۲ـ مسابقات در سه گیم از پنج گیم انجام خواهد شد .

۳ـ تیمهای شرکت کننده بایستی یک روز قبل از شروع مسابقه خود در محل مسابقه حضور یابند .

٤ـ هزینه ایاب و ذهاب و مدت توقف تیمهای شرکت کننده در دوره اول بعهده باشگاه و هیئت والیبال استان مربوط میباشد و هزینه ایاب و ذهاب دور دوم بعهده تیمهای شرکت کننده و هزینه مدت توقف در دوره دوم بعهده فدراسیون والیبال ایران می‌باشد .

تهیه محل توقف و استراحت تیمهای شرکت کننده بعهده تیم میزبان خواهد بود .

٥ـ سرداور و داور مسابقات از طرف کمیته داوران فدراسیون تعیین و اعزام خواهد شد و هزینه آنان به عهده این فدراسیون میباشد. مشی و خط مشی نگهداران از طرف هیئت والیبال میزبان تعیین خواهد شد .

٦ـ نام تیم قهرمان باشگاههای هر استان بایستی تا روز ۲۵ خردادماه ۲۵۳٦ تلگرافی به این فدراسیون اعلام گردد استانهائی که قبلا نام باشگاه قهرمان خود را اعلام نموده‌اند احتیاج به معرفی مجدد نخواهد بود.

۷ـ مسابقات زیر نظر فدراسیون و با همکاری نزدیک اداره کل تربیت بدنی و هیئت والیبال استان میزبان برگزار خواهد شد .

۸ـ بازیکنان تیمهای دسته یکم جام پاسارگاد نمی‌توانند دراین مسابقات شرکت نمایند .

۹ـ چنانچه مواردی اتفاق افتد که قبلا پیش‌بینی نشده باشد فدراسیون والیبال تصمیمات لازم را اتخاذ خواهد نمود .

شکل گروه بندی و برنامه مسابقات والیبال دسته دوم باشگاه‌های ایران باین صورت میباشد .

عباس ● ۱۲تیر : بندرعباس ـ کرمان .

منطقه چهارم (محل انجام بازیها : سنندج

گروهبندی : بوشهر ـ کردستان ـ چهارمحال ختیاری .

بازیها : ●۱۰ تیر : کردستان ـ بوشهر ● ۱۱تیر : بوشهر ـ چهارمحال ●۱۲تیر: چهارمحال ـ کردستان .

فدراسیون والیبال در مورد باشگاههای تهران هنوز خبری نداده است که در چه زمان بازیها برگزار خواهد شد .

منطقه یکم (محل انجام بازیهای : آمل)

گروه بندی : سمنان ـ گیلان ـ مازندران

بازیها : جمعه ۱۰ تیر ● سمنان ـ مازندران ● ۱۱ تیر : سمنان ـ گیلان ● ۱۲ تیر : گیلان ـ مازندران

منطقه دوم (محل انجام بازیها: تبریز)

گروهبندی : زنجان ـ تبریز ـ رضائیه

بازیها : ●۱۰ تیر : زنجان ـ تبریز ● ۱۱ تیر : زنجان ـ رضائیه ● ۱۲ تیر : تبریز ـ رضائیه .

منطقه سوم (محل انجام بازیها : کرمان)

گروهبندی: یزد ـ کرمان ـ بندرعباس .

بازیها : ●۱۰ تیر کرمان ـ یزد ●۱۱ تیر : یزد ـ بندر

تنیس جام راکت طلائی

جدالهای «شیراز» امروز تمام میشود

مسابقات تنیس جام راکت طلائی (قهرمانی باشگاه های ایران) در گروه مردان ، رقابت های خود در شیراز را آغاز کرد .

در این جدال هاکه تحت عنوان دسته دوم باشگاه های کشور باشرکت تیمهای شهرستانی برگزار میگردد. تیمهای شرکت کننده تا یکشنبه (امروز) دیدارهایشان را دنبال می‌کنند و کار رقابت ها با شناخت ۲تیم برگزیده به آخر میرسد .

تیمهای اول و دوم این مسابقات این شانس رابدست می‌آورند تادر کنار شش تیم تهرانی ، بر سرمقام های اول تا هشتم جدال های جام راکت، به مصاف بپردازند .

درمسابقات دسته دوم باشگاه های تهران مازیارو شهدادبخت انتخاب شدن را به کف آوردند و دیگر اینکه پیشاپیش تیمهای اول تاچهارم مسابقات سال پیش قهرمانی تهران :تاج ـ باشگاه شاهنشاهی ـ پاسرو افسر برای دورنهائی برگزیده شده بودند ، که با ۲تیم برگزیده از شیراز جمعا ۸ تیم ، مرحله نهائی را برگزار خواهند کرد .

در اولین روز مسابقات برگزاری درشیراز، چهار مسابقه بر پا شد که کرمان ـ اهواز ، شیراز و کرمانشاه فاتحین آنها بودند. شیراز برابر مسجد سلیمان ۳ـ۰ به پیروزی رسید، کرمان نیز باهمین نتیجه ساری را مغلوب کرد .

جدال اهواز ـ سمنان ۱ـ۲ بسود اهوازیها تمام شد و کرمانشاه هم با حساب ۳ـ۰ مقابل رضائیه به پیروزی نائل آمد .

جمعه: پرسپولیس ـ ارامنه بخاطر «آرشاویر»

فوتبال

جمعه آینده روز خداحافظی «آرشاویرماکی» توپچی آشنای ارمنی فوتبال دیار ما از دنیای توپ گرد است . آرشاویراگر چه مدتهاست در میدانی ظاهر نشده ، ولی این «جدایی» با برپائی دیداری دوستانه بخاطر او رسما نقش واقعیت بخود میگیرد .

جمعه منتخب ارامنه از یک سو و پرسپولیس از سوئی دیگر به مصاف هم می‌ایستند که بازی ساعت ٦ عصر در استادیوم آرارات برپا خواهد شد .

«آرشاویر» با پیراهن آرارات در فوتبال ایران نام یافت و در روز های اوجش اگر چه خواستار بسیار داشت و باشگاه های بزرگ خواهان او بودند با همان تیم فقیر ارامنه وفادار ماند و اگر چه هنوز قدرت درخشش در ساقهایش هست ولی بهر تقدیر آهنگ جدائی کرده است .

دیدار پرسپولیس ـ ارامنه در کنار اینکه دیدار خداحافظی یک توپچی خوب است . در این روزهای بی فوتبالی پایتخت میتواند برای فوتبالدوستان دلپذیر باشد .

اسماعیل در دام صیادان آلمان

منوچهر اسماعیل‌زاده دستی گیر ۶۲ دیوی ایران در جام یاسار دوغو بعد از فتح مدال طلای ترکیه، ازمسابقه‌های لیگ سراسری در خدمت باشگاه دخانیات قرار داشت ، در اواسط مسابقه ها بدون

بنظر میرسد کوچ کردن کشتی‌گیران ایرانی به آلمان از صورت شایعه خارج شدو حالا بشکلی جدی صورت واقعیت بخود گرفته است . بعد از حاج احمدی ، دلیریان ، هفته گذشته علی‌خانی کشتی‌گیر ۵۲ کیلوی تیم فرنگی به اتفاق ناصر سلسال راهی اروپا شد .

خانی که برنده مدال نقره مسابقه های جام ابراهیم در مصر شد برای یک فصل ۱۰ هزار مارک باضافه بلیط رفت و برگشت هواپیما هفته گذشته به سوی آلمان رفت تا در خدمت تیم آلن ، دارنده عنوان سوم قهرمانی باشگاههای آلمان در مبارزات بوندسلیگا حاضر شود .

بعد از خانی ، همین هفته منوچهر اسماعیل‌زاده کشتی‌گیر ۶۲ کیلوی ایران و قهرمان مسابقه‌های جام یاشاردوغو در تور صیادان آلمانی گرفتار شد .

اسماعیل‌زاده که در مسابقه های لیگ سراسری در خدمت باشگاه دخانیات قرار داشت ، در اواسط مسابقه ها بدون اطلاع مسئولین راهی آلمان شد و حالا با قرارداد ماهیانه هزار مارک در استخدام باشگاه‌های آلمان قرار گرفته است .

به این ترتیب با توجه به این نکته که از اوائل شهریور ماه مسابقه‌های قهرمانی باشگاه‌های آلمان غربی در دسته‌های مختلف آغاز میشود ۷ کشتی‌گیر ایرانی در این مسابقه‌ها شرکت خواهند کرد. ایرانیان حاضر عبارتند از : عبداله حاج احمدی ، منوچهر اسماعیل‌زاده ، محمد دلیریان ، علی‌خانی ، ناصر سلسال ، احمد رضائی، علی‌پور که در این جمع حاج احمدی ملی‌پوش صاحب نام ٦٨ کیلو موقعیتی بهتر از دیگران در استخدام باشگاه شیفراشتات کشتی میگیرد.

روسها به برزیل باختند !

دیدارهای بین‌المللی بسکتبال مسابقه‌ای بود، برزیل ، با رودر روی قرار گرفتن شوروی قهرمان جهان و برزیل (میزبان بازیها) ،شبی داغ را گذراند .

پیکار ایندو حریف بزرگ نامدار سرنوشتش سرانجام با یک شوت تعیین شد که روسها با اختلاف دو امتیاز بازی را باختند !

وقت اول مسابقه با تساوی ٤١ ـ ٤١ به آخر رسید و در وقت دوم با رقابتی داغ و شانه بشانه بالاخره برزیل بازی را مال خود کرد و ۸۲ ـ ۸٤ پیروز شد .

فوتبال باشگاههای کشورهای اروپا

واشاش قهرمان مجارستان شد

مجارستان

در مجارستان فقط یکروز دیگر تا پایان پیکار ها باقی است و با چنین کیفیتی یاران «واشاش» با سه امتیاز برتری نسبت به اوژپشت دوژا ، فتح جام قهرمانی برایشان بدون تردید است .

واشاش این هفته ۱ـ۳ زالاگرزگ رابرد و ضمن اینکه اوژپشت هم ۱ـ۲ گاپوسوآررا مغلوب کرد .

فرانس واروش فاتح جام قهرمانی در فصل پیشین حالا با ٤٦ امتیاز در جای سوم نشسته است و در این تردید نیست که از این مکان بالاتر نخواهد آمد . هفته آینده باز بازیها تمام میشود و واشاش از هم‌اکنون قهرمان است .

نتایج روز سی‌وپنجم

واشاش ۳ ـ زالاگرزگ ۱
اوژپشت‌دوژا ۲ـ کاپوسوار۱
دونایو واروش ۲ـ فرانس واروش ۲.
مونود ٥ ـ ژگد ۲
حالاداس ۱ـ کسپل ۲
دیوس گیور ۳ـ ام .تی.گا ۱
ویدئوتون ۳ـ بکس سابا صفر
تاتابانیا ۳ـ راباآتو صفر
سالگوتاریان۲ ـ دوروگ صفر
رده‌بندی : ۱ـ واشاش ۵۲ امتیاز ۲ـ اوپشت دوژا ٤۹ امتیاز ۳ـ فرانس واروش ٤٦ امتیاز .

شوروی

آرارات ایروان ۲ـ زاریا و وروشیلوگراد صفر .
وینگز صفر ـ ارتش مرکزی صفر .
کاثیرات آلما آتا ۱ ـ کاریانی۱
دینامو تفلیس ۳ـ اودسا ۳
شاختر ۱ـ نفتچی باکو صفر
دنیر صفر ـ سوکوموتیو مسکو صفر .
دینامو مسکو صفر ـ زنیط لنینگراد صفر .
رده‌بندی : ۱ـ دینامو مسکو ۱۳ امتیاز ۲ـ دینامو تفلیس ، کاثیرات آلما آتا ۱۲ امتیاز .

یوگسلاوی

نتایج روز سی و دوم

ناپروواک ۲ـ بوراک ۱
سارا یووا ۱ـ ولنر ۱
ریچمکا ۲ ـ زابرز صفر
پارتیزان ۲ـ هایدوک صفر
ووبیوودینا ۱ـ بلگراد ۱
اسلوبووا ۲ـ المپیا صفر
دینامو ۲ـ رادنیکی صفر
زلجینگار صفر ـ سلیک ۱
ستاره سرخ ٤ـ ادوکنوست ۱
رده بندی : ۱ـ ستاره سرخ ٤٨ امتیاز ۲ دینامو ۳۹ امتیاز ۳ـ اسلوبودا ۳٦ امتیاز ٤ـ پارتیزان ۳٦ امتیاز ٥ـ بوراک ۳٥ امتیاز .

برای گزینش تیم ملی کشتی فرنگی جوانان:

کمیته فنی امشب بهترین ها را معرفی میکند

امشب مبارزه ۱۰۸ کشتی‌گیر جوان ۱٦ تا ۲۰ ساله کشتی فرنگی استان ها و شهرستان های :تهران ، همدان ،استان مرکزی ،مازندران ،لرستان ، گیلان ،کرمان، کرمانشاهان، فارس ،بلوچستان ، سمنان ، خوزستان ،خراسان ، اصفهان، آذربایجان غربی و شرقی ، یزدان میرسد و قهرمانان وزن های دهگانه دنباله رای کمیته فنی برای شرکت در اردوی آمادگی دستجمعی میشوند .این جلسه بلافاصله درپایان مبارزات با حضور رئیس فدراسیون و اعضای کمیته فنی تشکیل می شود.

فدراسیون کشتی که درنظر دارد ، بهترین های کشتی فرنگی جوانان را بسوی لاس‌ـ وگاس اعزام دارد، باتوجه به همه جوانب منتخبین، این مسابقه ها را به اردوی آمادگی دعوت میکند تاپس از تصمیمات کمیته فنی رای بر اعزام آنها دهد.

باآنکه قبلا عنوان شده بود که این مسابقه ها هم انتخابی است و هم قهرمانی ایران ، بنظر میرسد، مبارزات مجددی نیز درانتظار برگزیدگان باشد. بعنوان مثال محمد بناء کشتی‌ـ گیر با ارزش ٦۲ کیلوی فرنگی که بخاطر امتحانات در صحنه مسابقه های تهران غایب بود، مسلما بعد از دیدارها با افراد دوم و سوم ٦۲ کیلو با قهرمان این وزن دیدار خواهد کرد و آن مبارزه‌ای است که سرنوشت ملی پوش ٦۲ کیلو را روشن خواهد ساخت .

در کشتی آزاد نیز این مساله به چشم میخورد، زیرا کلاهی و شلیمانی دو تن از امید های ایران بخاطر ترافیک سنگین تهران از رسیدن به موقع به صحنه محروم شدند و در نتیجه در تیم تهران جائی نیافتند.

مسابقه های قهرمانی جوانان ایران ، بخاطر کیفیت بهتر مرکز نشینان ،شاهد حکومت تهرانیهاست ، زیرا حضور کشتی گیرانی چون کلاهی ، علیزاده ، بهنام‌پور، عشق‌پرست و .... دیگران بخت رقابت را از شهرستان ها گرفته .

لرستان که سال پیش با نیم امتیاز اختلاف بر خوزستان غالب شد، دشوار بنظر میرسد که پیروزی سال پیش را تکرار کند، چرا که تیم لرستانی سوای این که چهره یك تیم کامل را ندارد، ستارگان کوبنده خود را در خدمت ندارد.

خوزستانیها که نظیر تهران و استان مرکزی با ۱۰ کشتی‌ـ گیر رقابت را آغاز کرده‌اند در روز نخست ضربه محکمی از سوی تهران دریافت داشتند و مصطفی کبابی را در برابر علی‌اصغر نظری مغلوب دیدند.

کبابی که در مبارزات گذشته قدرت خود را برخ خیلی از بزرگان تهرانی کشیده بود ، نتوانست برابر نظری نقشی چون گذشته داشته باشد، زیرا در اکثر مواقع تسلیم قدرت برتر حریف بود وسرانجام ۷ـ۱۳ شکست خورد. نظری با این پیروزی از هم اکنون بنظر می رسد یکی از انتخاب شدگان سفر آمریکا باشد.

طول دو روز گذشته که مسابقه ها سوای روز نخست، صبح و عصر ادامه داشته ۱۱۰ کشتی گرفته شده که هنوز گذشته از دیدار دو بزرگ ۸۲ کیلو ، تنها سرنوشت ۱۰۰ کیلو روشن شده که حسام‌الدین جعفری کشتی‌گیر تهرانی در رده نخست قرار گرفته .ولی با توجه به مبارزات انجام شده این نفرات برای حضور در مرحله نهائی مقابل یکدیگر رقابت خواهند داشت .

٤۸ کیلو :عباس پلنگ کش تهران ـ محمدعلی شاهد نواز تبریز ، حسنعلی فارس‌مدان خوزستان.

٥۲ کیلو: اسداله امیری تهران ـ ابراهیم توکل‌خراسان

۳ـ غلامحسین بیك بوریا خوزستان.

٥۷ کیلو :اصغر منافی‌زاده تهران ـ مظفر اژدری خراسان، ابوطالب باهری استان مرکز.

٦۲ کیلو : غلامرضا قصب خوزستان ـ فریدون عشق‌پرست تهران ـ جمعه فائد رحمت اصفهان

٦۸ کیلو : جعفر علیزاده تهران ـ محمدرضا فرهادی‌مقدم مرکز منصور حیدری اصل خوزستان.

۷٤ کیلو :فریدون بهنام‌پور ـ تهران ـ حسین ترك ترابی اصفهان ـ کیخسرو دریابیگی خوزستان.

۸۲ کیلو :علی اصغر نظری تهران ـ مصطفی کبانی خوزستان بهمن سیه‌وندی لرستان .

۹۰ کیلو :هاشم کلاهی تهران ـ حمداله دکامی زاده کرمانشاه .

۱۰۰ کیلو :حسام‌الدین جعفری .

۱۰۰+ کیلو : نادر آخی خوزستان ـ حسین فلاحتی تهران.

جودو کلاسهای تعلیماتی تشکیل میدهد

در اجرای فرمان همایونی مبنی بر تدارک و تلاش در شکل بخشیدن و استوار گردانیدن ورزش بنیادی فدراسیون جودو باکوششی تازه : در تدارک این برآمده است تا همزمان با تعطیل مدارس ، کلاس های تعلیماتی جودو برای دانش آموزان، در پایتخت برپا نماید .

برای این کلاسها که بهمت فدراسیون جودو ،زیر نظر مربیان ژاپنی تشکیل میگردد ، شرایطی سهل در راه مضویت علاقمندان درنظر گرفته است که دانش‌آموزان میتوانند با یک قطعه عکس و رضایتنامه ولی خود ، بعداز ظهر روزهای زوج به فدراسیون جودو (واقع در امجدیه) مراجعه نمایند .

از هدفهای این کلاسها در کنار آموزش جودو ،تقویت جنبه‌های تربیتی ، اخلاقی و انضباطی می‌باشد که در سایه آن شخصیت های استواری ساخته شود .

علاقمندان به شرکت دراین کلاسها بایستی حداکثر تا اول تیرماه به فدراسیون جودو برای نام‌نویسی مراجعه نمایند .

«جودو» که اندک اندک میرود تا در صحنه ورزش ایران جائی چشمگیر برای خود دست و پا کند ،برای اولبار در سال ۱۹٦٤ در المپیک توکیو در شمار رشته های رسمی ورزش قرار گرفت و از هفتم دیماه ۲۵۳٤ بودکه بفرمان همایونی در ایران صاحب فدراسیون شد .

جودو

تقویت جنبه های انضباطی و اخلاقی از هدفهای اساسی کلاس های جودو است .

خبرهای کوتا

رکورد ۱۰۰۰۰ متر جهان شکست

«بیگ نیل» دونده آمریکائی در گیرودار برگزاری مسابقات دو و میدانی آماتوری قهرمانی آمریکا موفق شد در دو ۱۰۰۰۰متر زنان یک رکورد تازه جهانی خلق نماید .

در این مسابقات که در لوس آنجلس برپا گردیده است ، «نیل» این مسافت را در مدت ۳۳ دقیقه و ۱۵٫۱ ثانیه دوید وبعنوان رکورد دار تازه جهان در ۱۰۰۰۰ متر آماتوری زنان شناخته شد .

رکورد قبلی جهان در اختیار یک دونده دانمارکی بنام «لوآاولوفسون» بود که مسافت مزبور رادرمدت ۳۳ دقیقه و ۳٤٫۲ ثانیه دویده بود .

تورنمنت بسکتبال آفریقائیها

برای شرکت در تورنمنت بسکتبال سومالی که درشهر «موگادیشو» برپا خواهد شد ، ٦ کشور همراه تیم میزبان اعلام آمادگی کرده‌اند.

در این بازیها که ازطرف شورای ورزشی آفریقا برپا میشود ، امسال تیم های کشور های آفریقائی کنیا ، اتیوپی ، سودان، اوگاندا، سومالی ،تانزانیا و مصر

«کنیا» شدیدا اخطار کرد

«کنیا» ضمن اخطاری شدید ، تهدید کرد اگر نیوزیلند روابط ورزشی‌اش باآفریقای جنوبی را قطع نکند ، این کشور بازیهای سال ۱۹۷۸ کشور های مشترک‌المنافع بریتانیا را تحریم خواهد کرد !

یک مقام ورزشی کنیائی در این باره عنوان کرده است ، ما علاقمندیم دوستان نیوزیلندی ما بدانند «کنیا» ورزشکاران بسیاری دارد که اگر نتوانند در بازیها شرکت کنند برای آنها عذاب‌آور خواهد بود ، همانطور که فرصت شرکت در بازیهای المپیک ۱۹۷٦ مونترآل را از دست دادند.

این مقام ورزشی در پی گفته‌هایش همچنین مطرح کرده که ورزش وسیاست نمیتوانند از یکدیگر جدا باشند و اگر نیوزیلند رابطه ورزشی با آفریقای جنوبی را قطع نکند ، «کنیا» ورزشکاران را برای بازی های کشور های مشترک ـ المنافع به ادمونتون کانادا (محل انجام بازیها) نخواهد فرستاد.

نیوزیلند در برابر این اظهارات هنوز پاسخی نداده است . آفریقای جنوبی بدلیل اینکه طرفدار مسائل تبعیض نژادی است . مورد تحریم و تنفر بسیاری کشور های جهان بویژه کشور های قاره آفریقا میباشد ، و تحت این شرایط نیوزیلند با این کشور تماس ورزشی دارد که همین در بازیهای المپیک مونترآل سبب شد، کشورهای آفریقایی به بازیها نیایند و حالا گویا میرود جنجالی تازه برپا کند .

۱۷ مربی بسکتبال ، مسافر ایتالیا شدند

شب خسته روابط عمومی فدراسیون بسکتبال کشور اطلاع داد ۱۷ مربی بسکتبال برای فراگرفتن یکدوره کلاس بین‌المللی بسکتبال به ایتالیا میروند .

از جمع این ۱۷ تن ، ۹ مربی به هزینه فدراسیون بسکتبال و بقیه به هزینه شخصی یا سازمانهای مربوطه به سفر میروند.

آنهائی که بهخرج فدراسیون به ایتالیا میروند اینها هستند:

● عنایت آتشی (تاج) ـ حسن کریمی (دخانیات) ـ حسن ذوالفقاری (شهباز) ـ محمد خمامی (پهلوی) ـ علی عطائی (ماشین سازی) ـ اصغر عصری (پاس کرمانشاه) ـ ایرج لارودی (راه‌آهن تهران) ـ حسن طیبی (پرسپولیس گرگان)

آنهائی که بهخرج سازمان های خود به سفر میروند اینها هستند:

● ابوالفضل حلبی (دانشگاه تهران) ـ اسداله رحمانیان (دانشگاه پهلوی شیراز) ـ احمد حسن‌بیگی (دانشگاه مشهد) ـ مسعود مردوخی (پاس سنندج) و ٤ مربی از تربیت بدنی نیروی هوائی که اسامی آنها هنوز اعلام نشده است .

کلاس مزبور از ٥ تا ۲۵ تیر در شهر «ونیز» ایتالیا برپا خواهد شد وسرپرستی آنرا مربیان ایتالیائی ـ اسپانیائی و یوگسلاو برعهده دارند .

بانک بین المللی ایران و ژاپن

ترازنامه در پایان (۲۹) اسفندماه ۲۵۳۵ شاهنشاهی

مبالغ به ریال

دارائی	۲۰۳۵		۲۰۳۴	بدهی	۲۰۳۵		۲۰۳۴
اسکناس و مسکوک		۴۰۷٬۰۹۵٬۸۰۰	۳۶۷٬۰۷۰٬۴۰۸	حقوق صاحبان سهام:			
سپرده نزد بانک مرکزی ایران:				سرمایه ثبت شده و پرداخت شده		۲٬۰۰۰٬۰۰۰٬۰۰۰	۲٬۰۰۰٬۰۰۰٬۰۰۰
سپرده قانونی	۴٬۱۹۸٬۱۵۳٬۰۰۰		۲٬۴۲۲٬۰۹۱٬۰۰۰	اندوخته‌ها:			
سایر سپرده‌ها	۲۲۷٬۸۰۵٬۰۱۵		۳۴۰٬۸۲۰٬۶۶	اندوخته قانونی		۲۹۶٬۵۰۰٬۰۰۰	۲۲۷٬۰۰۰٬۰۰۰
موجودی نزد بانکهای داخلی		۴٬۲۵۸٬۹۵۰٬۰۱۵	۲٬۴۴۰٬۸۱۶٬۰۳۴	سایر اندوخته‌ها		۴۶۵٬۰۰۰٬۰۰۰	۳۸۶٬۰۰۰٬۰۰۰
		۹۰۳٬۰۱۲٬۵۳۴		مانده سود نقل به سال بعد	۷۶۱٬۹۶۳٬۱۰۷	۴۶۳٬۱۰۷	۵۱۰٬۵۴۷
نقود بیگانه و موجودی نزد بانکهای خارجی		۳٬۷۸۸٬۰۶۶٬۷۳۶٬۱۲۹	۲٬۳۷۱٬۷۸۸٬۲۹۰		۷۶۱٬۹۶۳٬۱۰۷	۷۶۱٬۹۶۳٬۱۰۷	۶۱۴٬۱۰۰٬۵۴۷
اوراق قرضه دولتی		۲٬۲۰۶٬۱۴۶٬۳۴۳	۱٬۲۸۷٬۱۹۸٬۴۹۵				
اسناد نزولی و خریداری		۳٬۱۵۴٬۱۴۵٬۰۰۰	۱٬۶۸۲٬۱۰۰٬۰۰۰	واسطه‌های دریافتی بلند مدت	۲٬۵۰۱٬۱۳۸٬۰۰۰	۲٬۰۴۲٬۵۵۰٬۰۰۰	۲٬۰۱۴٬۱۰۰٬۰۰۰
وامها و اعتبارات اعطائی و سایر مطالبات		۸٬۴۶۹٬۸۲۳٬۳۷۱	۳٬۸۰۳٬۸۰۸٬۴۲۴	بستانکاران:			
سایر دارائیها		۱۴٬۹۲۶٬۷۶۹٬۳۵۸	۱۳٬۷۹۰٬۰۰۱٬۴۳۶	حساب جاری اشخاص و سایر سپرده‌های دیداری	۱٬۳۴۰٬۴۰۷٬۷۶۹		
مشارکت		۸۱۰٬۱۷٬۳۶۲	۲۷۹٬۷۷۱٬۳۱۶	حساب بانکهای داخلی	۲٬۶۲۸٬۰۲۱٬۷۳۳		
		۸۰۶٬۱۱۱٬۳۷۴	۱۲۱٬۹۰۰٬۰۰۰	حساب بانکهای خارجی	۸٬۱۲۱٬۳۴۰٬۰۱۱		
دارائیهای ثابت پس از کسر استهلاک:				سپرده‌های مدت دار	۱۱٬۹۱۰٬۳۸۴٬۰۰۷		
منقول	۴۸٬۴۰۲٬۸۴۳		۵۹٬۷۴۰٬۶۹۶	حسابهای پس انداز	۲٬۴۴۹٬۲۵۳٬۲۵۲		
غیرمنقول	۲۶۵٬۳۴۰٬۸۳۱		۲۶۱٬۸۵۹٬۶۵۵				
سرقفلی	۱۴۸٬۰۸۹٬۴۷۳		۱۶۹٬۴۳۶٬۷۷۹	سایر بدهیها، شامل سود سهام پیشنهادی	۲۹٬۹۲۴٬۰۳۹٬۷۷۳		
		۴۶۱٬۸۵۱٬۱۴۷			۱٬۷۴۶٬۰۹۹٬۲۴۹		
هزینه‌های تاسیساتی پس از کسر استهلاک		۶۲٬۵۱۵٬۵۸۴	۴۲٬۱۵۸٬۶۵۹	اقلام در راه		۱۰۰٬۷۰۵٬۵۴۰	۵۲۴٬۸۳۳٬۸۵۴
		۳۷٬۰۳۳٬۹۴۵٬۶۶۸	۲۴٬۳۵۸٬۷۶۳٬۷۵۳			۳۷٬۰۳۳٬۹۴۵٬۶۶۸	۲۴٬۳۵۸٬۷۶۳٬۷۵۳
تعهد مشتریان بابت ضمانتنامه‌های صادره و اعتبارات بازشده	۲۱٬۴۴۶٬۷۴۶٬۲۰۶		۱۱٬۸۸۱٬۶۲۲٬۷۵۶	صمانتنامه‌های صادره و اعتبارات بازشده	۲۱٬۴۴۶٬۷۴۶٬۲۰۶		۱۱٬۸۸۱٬۶۲۲٬۷۵۶
	۵۸٬۴۸۰٬۶۹۱٬۸۷۴		۳۶٬۲۴۰٬۳۸۶٬۵۰۹		۵۸٬۴۸۰٬۶۹۱٬۸۷۴		۳۶٬۲۴۰٬۳۸۶٬۵۰۹

حساب سود و زیان برای سال منتهی به ۲۹ اسفندماه ۲۵۳۵

مبالغ به ریال

	۲۰۳۵	۲۰۳۴
درآمد:		
خالص بهره و کارمزد دریافتی و نتیجه معاملات ارزی	۱٬۳۶۴٬۵۲۴٬۸۳۹	۱٬۰۵۹٬۳۹۸٬۸۴۰
درآمد متفرقه	۱۷٬۲۶۱٬۶۷۴	۱۲٬۱۳۷٬۷۲۷
	۱٬۳۸۱٬۷۸۶٬۵۱۳	۱٬۰۷۱٬۵۳۶٬۵۶۷
هزینه:		
هزینه کل	۶۹۷٬۰۰۵٬۲۶۷	۴۷۲٬۳۷۴٬۶۳۳
استهلاک		
منقول	۲۹٬۹۰۳٬۱۰۹	۲۲٬۱۰۶٬۰۹۸
غیرمنقول	۲۹٬۷۵۷٬۰۱۲	۲۵٬۱۴۲٬۹۲۹
سرقفلی	۲۱٬۳۴۷٬۳۰۶	۱۷٬۳۳۸٬۴۷۵
هزینه‌های تاسیساتی	۱۹٬۳۸۳٬۲۵۹	۹٬۸۴۷٬۶۳۹
	۱۰۰٬۳۹۰٬۲۸۶	
	۷۹۷٬۳۹۵٬۹۰۳	۵۴۶٬۸۰۹٬۷۷۴
سود قبل از کسر ذخایر و مالیات بر درآمد	۵۸۴٬۳۹۰٬۵۶۰	۵۲۴٬۷۲۶٬۷۹۳
ذخیره احتیاطی برای زیان احتمالی مطالبات		—
ذخیره بابت زیان تسعیر بدهیهای بلند مدت ارزی		—
سایر ذخایر شامل ذخیره مالیات بر درآمد	۱۹۶٬۴۳۸٬۰۰۰	۷۵٬۶۱۵٬۵۱۱
سود ویژه پس از کسر مالیات بر درآمد	۳۸۷٬۹۵۲٬۵۶۰	۴۴۹٬۱۱۱٬۲۸۲
مانده سود نقل از سال قبل	۵۱۰٬۵۴۷	۳۹۹٬۲۶۵
	۳۸۸٬۴۶۳٬۱۰۷	۴۴۹٬۵۱۰٬۵۴۷

حساب تقسیم سود برای سال منتهی به ۲۹ اسفندماه ۲۵۳۵

مبالغ به ریال

	۲۰۳۵	۲۰۳۴
انتقال به اندوخته قانونی	۶۹٬۰۰۰٬۰۰۰	۷۹٬۰۰۰٬۰۰۰
انتقال به سایر اندوخته‌ها	۷۹٬۰۰۰٬۰۰۰	۱۳۰٬۰۰۰٬۰۰۰
سود سهام پیشنهادی معادل ۱۲٪ سرمایه (۱۲٪-۲۵۳۴)	۲۴۰٬۰۰۰٬۰۰۰	۲۴۰٬۰۰۰٬۰۰۰
مانده سود نقل به سال بعد	۴۶۳٬۱۰۷	۵۱۰٬۵۴۷
	۳۸۸٬۴۶۳٬۱۰۷	۴۴۹٬۵۱۰٬۵۴۷

مدیرعامل — ایرج آزرم

بازرس قانونی — شاهرخ بهنام

حسابرسان مستقل
موسسه حسابرسی دقیق

بعد از ظهر دیروز سومین جلسه عمومی کمیسیون شاهنشاهی با حضور آقای نخست‌وزیر و دبیر کل حزب رستاخیز ملت ایران و جمعی از وزیران و رئیس دفتر مخصوص شاهنشاهی ، روسای بازرسی شاهنشاهی ، بازرسی ویژه نظامی و نمایندگان حزب رستاخیز و نمایندگان وزارتخانه‌ها و نمایندگان ارتباط جمعی ، در دربار شاهنشاهی در سعدآباد تشکیل جلسه داد .

در این جلسه گزارشات کمیته‌های مختلف اعلام گردید که در این شماره گزارش کمیته‌های شماره ۳ و ٤ و ۷ بنظرخوانندگان عزیز میرسد .

چاپ ۵ میلیون کتاب درسی تأخیر دارد

گزارش بازرسی های کمیته شماره ۳ «امور بنادر» کمیسیون شاهنشاهی درباره تجهیزات و توسعه بنادر

هیات بازرسی کمیته «امور بنادر» کمیسیون شاهنشاهی ، مرکب از بازرسان بازرسی شاهنشاهی نماینده وزارت راه و ترابری و کارشناس و مسئول کمیته در تاریخ ۲۵۳۶ر۲ر۲٤ از پروژه «لوله‌کشی آب آتش‌نشانی» مربوط به طرح «تجهیزات بنادر» در بندرعباس بازرسی نمود. گزارش هیئت بازرسی باین شرح باستحضار میرسد :

پایان کار پروژه لوله‌کشی آب آتش‌نشانی بندرعباس، کمیسوجب طرح های رسیده مورخ ۱۹ر۱۱ر۳۵ ، تاریخ پایان آن ۲۹ر۱۲ر۳۵ تعیین شده و برنامه بازرسی آن‌نیز براساس همین تاریخ تنظیم گردیده بوده مورد بازرسی قرار گرفت. باتوجه به چک لیست تهیه شده و بررسی مشخصات پروژه، مشاهده گردیدکه قسمتی از وسائل نصب شده و قسمت دیگر درانبار موجود است کمبرطبق توضیح مقامات مسئول محلی، کمورد تایید نماینده وزارت راه و ترابری قرار گرفت ،و همچنین بر مبنای مشاهدات هیئت بازرسی ، این پروژه بر اساس برنامه زمان‌بندی شده جدید، تا آخر خرداد ماه ۲۵۳۶ تکمیل و برای بهره‌برداری آماده خواهد شد . بموجب امریه مورخ ۳۱ر۲ر۳٦ ،درزمان بندی‌های جدیدی که مورد تصویب ذات‌اقدس ملوکانه‌قرار گرفته و از طرف سازمانهای اجرائی به کمیسیون شاهنشاهی ارسال شده، تاریخ پایان پروژه مذکور به ۳۱ر۳ر۳٦ تغییریافته است.

نظر وپیشنهاد هیئت بازرسی :

باتوجه به تغییر تاریخ پایان پروژه ، همزمان با بازرسی هائی کهدر نزدیک ترین تاریخ از بندر عباس‌بعمل می‌آید، پایان کاراین پروژه نیزمورد بازرسی قرار گیرد .

***

پروژه «شه بندر عباس و تامین برق» مربوط به طرح «توسعه‌بنادر» در تاریخ ۲۵۳٦ر۲ر۲٤ بوسیله همین هیئت بازرسی شدکه گزارش آن باین شرح باستحضار میرسد:

باتوجه به برنامه کار واستماع توضیحاتی که آقای حسن مخلص بنکدار، مدیرکل طرح های سازمان بنادر کهوردتایید نماینده وزارت راه و ترابری و عضو هیئت بازرسی قرارگرفت و مشاهده وسائل وعملیاتی‌که تااین تاریخ انجام شده بود چنین نتیجه گرفته شد که تجهیزات ـ پرسنل اجرای پروژه ـ ماشین‌آلات مشغول بکار ـ تعمیرگاه های وسائل سخانه های ایجاد شدمجهت کادر مشغول و تجهیزات ضروری آن طبق‌طرح زمان بندی فراهم شده است وکارهای انجام شده تااین تاریخ باتوجه به مجموع موامل برطبق برنامه زمان بندی‌شده می‌باشد .

★★★

هیئت بازرسی کمیته امور بنادر درتاریخ ۲۵ر۲ر۲۵۳٦ از پروژه «احداث بندرگاهدو به ها» مربوط به طرح«توسعه بنادر» در بندر عباس بازرسی بعمل آورد. گزارش بازرسی هیئت مزبور باین شرح باستحضار میرسد :

باملاحظه مشخصات پروژه که بوسیله مامورین ذیصلاح بندروتایید نماینده وزارت راموترابری و عضو هیئت بازرسی ارائه گردید محل مورد بازرسی‌قرار گرفت و مشاهده شدکه اسکله مزبور و سطح بارانداز وراه ارتباطی مربوط طبق برنامه زمان بندی شده‌احداث ومورد استفاده قرار گرفته است . ضمنا طبق صورت جلسه‌ای کهدر تاریخ ۱۸ر۱۱ر۳۵ تنظیم شده و درمحل ارائه‌گردید ٤٪ (چهارونیم‌درصد) نقص در صورت جلسه ذکر شده است‌تا حداکثر درظرف شش‌هفته نواقص مرتفع شودکه در تاریخ بازرسی قسمت هائی از آن مرتفع شده بود .

بازرسان بازرسی شاهنشاهی : سرتیپ علی‌مهاجر ایروانی ـ سرهنگ پرویز منجمی.

نماینده وزارت راه و ترابری :مهدی محمودزاده تبریزیان .

کارشناس و مسئول کمیته امور بنادر: کریم اتابکی

گزارش بازرسی های کمیته شماره ٤ «امور آموزش» کمیسیون شاهنشاهی در باره چاپ وتوزیع کتابهای درسی

هیات بازرسی کمیته امور آموزش‌متشکل از بازرسی بازرسی شاهنشاهی ، نمایندگان وزارت آموزش و پرورش ، نمایندگان وزارت فرهنگ‌و هنر ،نمایندگان وزارت علوم‌وآموزش عالی و کارشناس و مسئول کمیته امورآموزش در روزهای ٤و۱۰و ۱۱ خرداد ماه جاری‌ازطرح چاپ‌و توزیع کتابهای درسی که شامل ۳پروژه «نظارت بر چاپ و توزیع کتب درسی دوره راهنمائی و متوسطه» ،«چاپ و توزیع کتاب های درسی دوره ۵ ساله ابتدائی» و«تامین انبار برای کتابهای ابتدائی » می‌باشدبازرسی نموده است .گزارش هیات بازرسی باین‌شرح باستحضار میرسد:

پروژه نظارت برچاپ کتابهای دوره راهنمائی و متوسطه

بموجب قراردادی‌که‌در تاریخ هجدهم دیماه ۲۵۳۵ بین وزارت آموزش و پرورش ازیک سو و نمایندگان اتحادیه سه صنف « چاپخانه داران ـ کتابفروشان ونوشت افزار فروشان » از سوی دیگر زیر نظارت اطاق اصناف پایتخت بامضاء رسید، امور تهیه چاپ ، توزیع وفروش کتابهای دوره های راهنمائی و دبیرستانی در کلیه‌رشته ها«٤۵ رشته » که جمعا ۴۵ر۰۰۰ر۰۰۰ جلد برآورد شد به صنوف مذکور واگذار گردیده و متعهد شده‌اند « آخر اردیبهشت ماه ۲۵۳٦ شرکتی رابرای انجام طرح مذکور و اجرای قرارداد تاسیس نمایندو تازمان تاسیس شرکت راسا کارتهیه وچاپ کتابها راعهده‌دار گردند.

طبق‌قرارداد‌چاپ ده میلیون جلد از تعداد مذکور باید تاپایان سال۲۵۳۵ خاتمه یافته باشد و باقیمانده در سه برنامه زمانی به‌ترتیب به‌تعداد ۱۲ میلیون جلده۱۳ میلیون جلدو ۱۰ میلیون جلد درپایان اردیبهشت ،تیرو امرداد ماه سال جاری یعنی‌یک‌ماه قبل‌ازآغاز سال‌تحصیلی ۳۷ـ۲۵۳٦ آماده گردد . درتاریخ بازرسی مشاهده گردید که‌اولا شرکت مورد تعهد تشکیل نشده است بعلاوه تعداد کتابهای تحویل شده‌به‌انبار فقط ۶ر۳٦۰ر٦۹۱ جلد می‌باشد که‌در مقایسه بابرنامه زمانی‌فوق‌حدود ۱۵ر٦۳۹ر۳۰۹ جلد کسر چاپ وجود دارد‌وبا آنکه متوسط تولید در۱۰روز اول‌ماه خرداد به حدود ۲۸۰ر۰۰۰ جلد درروز رسیده است ومعهذا روزانه حدود ۱۲۰ر۰۰۰ جلد به‌کسر چاپ اضافه میگردد .

تاخیر چاپ کتابها

برای جبران تاخیر دربرنامه چاپو توزیع کتابهای درسی‌دوره های راهنمائی و دبیرستانی ، کمیته عالی‌نظارت بر تولید کتابهای درسی‌غیرابتدائی در تاریخ۲۵۳٦ر۲ر۱۰ پیشنهاد نموده است که حجم تولید روزانه تا دوبرابر افزایش یابد و چاپ دمیلیون جلدکتاب درسی به‌خارج کشور سفارش داده شود که هرنو پیشنهاد در جلسه مورخ۳٦ر۲ر۱۱ کمیته‌فنی مورد موافقت‌قرار گرفته و مقرر شده است چاپ کتابها روزانه به ۴۰۰ر۰۰۰ جلد افزایش یابد لیکن درجلسه مورخ۳٦ر۳ر۸ رئیس اتحادیه‌چاپخانه‌داران موضوع سفارش چاپ‌کتاب به‌خارج ازکشور راغیر ممکن اعلام نموده است .باتوجه به‌مراتب فوقو بموجب محاسبات سازمان کتابهای درسی ایران ، در اول‌مهرماه ۲۵۳٦ حدود پنج میلیون جلد کتاب چاپ نشده باقی خواهد ماندکه تهیه و توزیع آنها زودتر از آبان ماه ۲۵۳٦ صورت نخواهدپذیرفت وبه‌این ترتیب کمبود سال گذشته باهمان رقم پنج میلیون جلد که بیشتر مربوط به کتاب های کم‌تیراژ باحدود یکصد عنوان است‌تکرار خواهدشد ، بااین تفاوت که دانش آموزان قسمتی ازکتاب های خودرا درآبان‌ماه دریافت خواهند نمودنه دراسفند.

در موردکتاب های جدیدالتالیف که تعداد آنها به ۲۵٤ عنوان میرسد ، درتاریخ بازرسی فقط ٤۲ عنوان باقیمانده که طبق برنامه ،وزارت‌آموزش و پرورش تاپایان خرداد آنها رانیز تحویل خواهدداد.

توزیع کتابهای غیر ابتدائی

توزیع کتابهای غیرابتدائی‌که قراراست در ۲۵۰ مرکز در سراسرکشور انجام گیرد به نظر هیات‌بازرسی کافی نیست خاصه آنکه درتاریخ بازرسی فقط ٦۰مرکز از تعداد مذکور مشخص شده‌بود.

هیات بازرسی مسئولیت نهائی تاخیر درچاپ وتوزیع کتابهای درسی دوره های راهنمائی و دبیرستانی رامتوجه وزارت آموزش و پروش میداند.

نظرپیشنهاد هیات بازرسی

هیات بازرسی پیشنهاد مینماید که‌مسئول توزیع کتابهای درسی در اتحادیه صنوف نامبرده امکانات فوق‌العاده وسیع‌تری برای توزیع کتابهای غیر ابتدائی‌بکار گیرندوهمچنین همه مدارس راهنمائی‌و دبیرستانی تجهیزشوند وازاین لحاظ برنامه‌ای چون برنامه توزیع کتاب های دبستانی اجراشود.

پروژه تامین انبار برای کتابهای ابتدائی

هیات بازرسی از پروژه‌تامین انباربرای کتابهای‌درسی دوره ابتدائی بازرسی نمودکه گزارش آن به این شرح باستحضار میرسد:

برای نگهداری کتابهای درسی، انباری به‌مساحت ۲۳۰۰ متر مربع واقع در جاده آرامگاه بوسیله سازمان کتابهای درسی ایران اجارشده‌که درتاریخ ۲۵۳٦ر۳ر٤ از نظر فنی مورد بازرسی قرار گرفت ونواقص عمده‌زیر مشاهده شد.

۱ـ اداره انبار فاقد سیستم صحیح انبارداری است.

۲ـ مسئول فعلی انبار بطور موقتوبدون ابلاغ رسمی انجام وظیفه می‌نماید.

۳ـ ساختمان انبار کهنه‌است و از نظر ایمنی ، بخصوص در قبال نفوذآب و پروز حریق، مجهز نمی‌باشد.

٤ـ روش صحیح چیدن کتابها درانبار از نظرارتفاع وصفافی رعایت نشده‌است .

۵ـ مقداری کتاب درفضای آزاد انبار وجوددارد که مسئولان مربوط ازتعداد آنها اطلاع ندارند، و اظهارمی‌دارند که قرار است‌این کتابها دراختیارکتابخانه‌های فرهنگ روستائی قرار گیرد.

علاوه برانبار نامبرده ،انبار دیگری واقع‌درسرخه‌حصار متعلق به موسسه انتشاراتی فرانکلین که در حدود ۱۵ر۰۰۰ر۰۰۰ جلدکتاب درآن نگهداری میشود، مورد بازرسی قرار گرفت . مسئول این انبار بعلت اختلاف‌نظری که موسسه باوزارت آموزش وپرورش دارد، ازارائه‌دفاتر انبار به هیات بازرسی خودداری نمود.

وضع این انبار در مقایسه‌با انبار جاده آرامگاه،از نظر روش‌انبارداری رعایت اصول فنی‌و ایمنی و نحوه نگهداری کتابها، به‌مراتب بهتر بود.هیات بازرسی،وزارت آموزش و پرورش را مسئول وضع نامطلوب انبار کتاب واقع درجاده آرامگاه تشخیص داده‌است .

نظر و پیشنهاد هیات بازرسی

هیات بازرسی پیشنهاد می‌نماید که یك انبار بزرگ و مجهز به‌کلیه وسایل ایمنی‌ایجاد گردیدوبا اصول صحیح انبارداری اداره شود.

بازرس بازرسی شاهنشاهی : محمدکاظم شاهپور اعظامی

نمایندگان وزارت‌آموزش‌وپرورش :محمد تقی هروی ،ابوالقاسم افراسیابی .

نمایندگان وزارت فرهنگ‌و هنر : عباس وکیل، محمود غیاثی طبری.

نمایندگان وزارت علوم و آموزش عالی: ایرج والی‌پور ،علی افقه

کارشناس‌و مسئول کمیته امور آموزش: علیرضا مهران .

گزارش بازرسیهای کمیته شماره ۷ «امور بیمه‌های درمانی و بیمه‌های گوناگون‌اجتماعی» کمیسیون شاهنشاهی

هیئت بازرسی کمیته «امور‌بیمه های‌درمانی وبیمه‌های گوناگون اجتماعی» کمیسیون شاهنشاهی مرکب از ٤ نفر بازرسان بازرسی ویژه نظامی ، نماینده وزارت بهداری و بهزیستی و کارشناس و مسئول کمیته ، از تاریخ سیزدهم تا شانزدهم اردیبهشت ماه ۲۵۳٦ در استان فارس از طرح های «امور بیمه‌های‌درمانی و بیمه های گوناگون‌اجتماعی بازرسی بعمل آمدو گزارش هیئت بازرسی بشرح زیر است .

کلیه پروژه ها از لحاظ زمان بندی تاپایان سال جاری مهلت داشتهو دراین مرحله ازبی‌گیری و بازرسی، درهیچ یکازآنها عقب‌افتادگی یاتاخیر مشاهده نگردید.

اکنون به گزارش مواردی ازاین پروژه ها می‌پردازه که هیئت بازرسی نظر اصلاحی یاپیشنهاد سازنده درباره آنها داشته است :

الف ـ درمورد پروژه‌تمام‌وقت جغرافیائی بیمارستان ثریا شیراز پیشنهاد ها باین‌شرح است :

گروه پزشکان تمام وقت جغرافیائی بنام «گروه آپادانا» ازده پزشک تشکیل شده است که فقط ۳نفر از آنان از پزشکان متخصص ایرانی هستند واز خارج به کشور مراجعت نموده‌اند و۷ نفر بقیه از پزشکان فارغ‌التحصیل دانشگاه پهلوی می‌باشند.

اشتغال پزشکان ایرانی مقیم خارج

هیئت بازرسی پیشنهاد می‌کند که نسبت به جلب واشتغال پزشکان متخصص ایرانی مقیم خارج ، کهیکی از هدف های مهم این طرح می‌باشد ، توجه بیشتری مبذول گردد واقدام موثرتری بعمل آید وبیمارستان ثریا باافزایش تعدادی تختخواب ، سالن های کنفرانس ، کتابخانه ، اتوبوسی و ضد عفونی مرکزی توسعه یابد و تکمیل گردد .

ب ـ درباره طرح «تعمیم و توسعه بیمه های درمانی»، گزارش هیئت بازرسی راجع به پروژه «پوشش درمانی ۲۰۰۰۰ نفر روستائی از طریق شبکه کوار» باین شرح است :

هم‌اکنون شبکه کوار با ۲۹ خانه بهداشت توسط بهداران و بهورزان زیر نظارت دانشگاه پهلوی و با هدف های آموزشی و تحقیقاتی اداره می‌شود .سیستم بیمه درمانی دراین شبکه مطرح نیست و از هر بیمار بابت یک نوبت ویزیت ۳۰ ریال گرفته می‌شود.تاکنون اقدامی برای تعمیم و برقراری بیمه‌های درمانی در بخش کوار انجام نگرفته ولی چون پایان پروژه در آخر سال۲۵۳٦ می‌باشد. هیئت بازرسی پیشنهاد می‌نماید برای ایجاد هم‌آهنگی بین شبکه آموزشی کوارو سایر شبکه های استان فارس هرچه زودتر با مسئولان دانشگاه‌پهلوی مذاکره شود و سیستم بیمه درمانی در بخش مزبور پیاده گردد .

ج ـ راجع به طرح «شبکه استان فارس» ،گزارش هیئت بازرسی درباره پروژه «آموزش ۲۰۰ بهورز» و پروژه «استقرار شبکه بهداری و بهزیستی در کوار» باین شرح باستحضار می‌رسد .

ـ ازتعداد ۷۰ نفر بهورز که‌قرار است در سه‌ماهه دوم سال جاری آموزش ببینند تعداد ٤۰ نفر دختر و پسر از شهرستان های جهرم و کازرون انتخاب‌شده‌اند، که از ۲۵۳٦ر۲ر۲٤ آموزش آنان در آموزشگاه بهورزی گل برنجی از قراء خفر، که یکی‌از بخش های شهرستان جهرم است و استقرار شبکه درآن با ۱۲ خانه بهداشت و ٤واحد بهزیستی و بابکار گرفتن ۱۵ نفراز بهورزان آموزش دیده‌در شبکه دانشگاهی کوار شروع بکارنموده، آغاز می‌گردد. محل کلاس وخوابگاه بهورزان درحدود امکانات آماده شده و مربیان تحت آموزش لازم قرار گرفته‌اند . هیئت بازرسی پیشنهاد می‌نماید باتوجه بنوع آموزش بهورزان و پایه تحصیلی آنان ، که‌شش ابتدائی است، ولزوم نظارت مستمر مربیان در حین کارآموزی و کاروزی درخانه های بهداشت و بمنظور حفظ کیفیت کار بعدی آنان ، تعداد بهورزان درهر دوره و کلاس از۲۰ نفر تجاوز نکند.

بقیه درصفحه ۲۵

تاریخ پایان پروژه لوله‌کشی آب آتش نشانی بندرعباس یك‌ماه به تاخیر افتاد

۲۵۰ مرکز برای توزیع کتاب های غیر آبتدائی کافی نیست

در بخش «کوار» فارس ، تاکنون اقدامی برای تعمیم و برقراری بیمه های درمانی انجام نگرفته است

نسبت به جلب و اشتغال پزشکان متخصص ایرانی مقیم خارج توجه بیشتری مبذول گردد

باحضور وزیر راه وترابری

نخستین کلنگ راه کرمان ـ شهداد توسط آقای طباطبائی استاندار کرمان بزمین زده‌شد

شرکت راه‌سازی «راسا»، ساختمان ۵ر۱۸ کیلومتر راه‌شهداد ـ کرمان را تعهد کرده‌است

با احداث راه جدید شهداد ، بزرگترین تونل ایران درگردنه سیرچ ایجاد خواهد شد

هزینه راه شهداد ـ کرمان دو میلیارد و سیصد میلیون ریال برآورد شده است

نماینده مردم کرمان در مجلس شورایملی گفت: طلسم‌راه‌شهداد ـ کرمان ، پس از ۵۰ سال شکسته شد

درمراسم گشایش عملیات‌ساختمانی راه شهداد ـ کرمان ،آقایان‌فرحبخشیان وزیر راه وترابری ، محمد طباطبائی استاندار کرمان ، مظهری نماینده مردم کرمان درمجلس شورای ملی و جمعی ازشخصیت های محلی و مقامات استان حضورداشتند در عکس آقای طباطبائی استاندارکرمان در حال زدن نخستین کلنگ‌راه شهداد ـ کرمان مشاهده‌میشود.

عملیات راهسازی جاده جدید شهداد ـ کرمان طی مراسمی با حضور آقای فرحبخشیان وزیر راه وترابری، آقای محمدطباطبائی استاندار کرمان،و نمایندگان‌استان کرمان در مجلس شورای ملی‌و عده کثیری از طبقات مختلف‌مردم این منطقه آغازشد .

★ شهداد ۱۷۷ کیلومتر نزدیک‌تر میشود

در این‌مراسم‌مدیر کل منطقه‌ای راههایادآور شد در دیماه سال گذشته بادرخواستی که ازطریق آقای محمد طباطبائی استاندار و نمایندگان کرمان‌درمجلس شورای ملی برای آغاز ساختمان راه کرمان ـ شهداد بعمل آمد ،مسئله راه شهداد ـ کرمان پیگیری شد و بالاخره‌باهمکاری سازمان‌برنامه وبودجه در ۲۸ اسفند ماه سال گذشته عملیات راهسازی جاده کرمان ـ شهداد در سه قطعه به تصویب رسید و ۲۰ روز قبل اجرای طرح مذکور به مناقصه گذارده شد. وی افزود درگذشته راه شهداد ـ کرمان مورد علاقه مردم این استان بوده و فاصله‌ای حدود ۲۷۰ کیلو متر رامرا می‌پیمودند. در صورتی که فاصله راه جدید کرمان ـ شهداد ۹۳ کیلومتر خواهد شد که ۱۷۷کیلو متر نزدیکتر میشود و تونل راه مذکور ۲۳۵۰ متر است کهبزرگ ترین تونل ایران خواهد بود. عرض راه ۸ متر پیش‌بینی شدهو عرض تونل نیزبه ۱۱ مترخواهد رسید. هزینه اجرای این طرح ۲۳۰ میلیون تومان است که از محل اعتبارات وزارت راه و ترابری تامین شدهو مدت اجرای آن ۳۰ ماه پیش‌بینی شده است

شکستن طلسم ۵۰ ساله

دراین هنگام آقای‌مظهری‌نماینده کرمان در مجلس شورای ملی اظهار داشت خوشبختانه طلسم ۵۰ ساله راه شهداد ـ کرمان شکسته شد بطوریکه ما امروز شاهد آغاز ساختمان این راه می‌باشیم آقای مظهری سپس از خدمات صادقانه و صمیمانه‌آقای ابراهیم فرحبخشیان وزیر راه و ترابری وآقای محمد طباطبائی استاندار کرمان سپاسگزاری کرد و گفت باتوجه باینکه مردم‌کرمان عموما حقشناس میباشند هیچگاه این خدمت بزرگ تاریخی را فراموش نخواهند کرد بخصوص اینکه گشایش این راه موجب رونق اقتصادی هرچه بیشتراین منطقه خواهد شد .

★ ریزش غیر قابل پیش‌بینی

سپس آقای مهندس چوبینه یکی از مهندسین شرکت مهندسی استاکاد اظهار داشت:

حفر تونل دوهزار و چندصد متری دراین‌راه‌باتوجه به‌شکستگی های کوه در چند قسمتو جریان داشتن احتمالی آب در درون‌آن امکان ریزش غیرقابل پیش‌بینی دارد که اگر این ریزش عمیق‌باشد مستلزم وقت کافی و احیانا اضافه برمدت مقرر در قرارداد خواهد بود وامیداست اینطور نباشد و ما بتوانیم زودتر ازوقت تعیین شده باتوجه به پیش‌بینی که در زمینه تهیه وسائل حفر تونل‌از کشور فرانسه بعمل آمده در اجرای این پروژه‌بسیار مهموفق گردیم.

★ تحویل راه‌زودتر ازموعد مقرر

در این موقع نخستین کلنگ ساختمان راه شهداد ـ کرمان توسط آقای طباطبائی استاندار کرمان بزمین زده‌شد. و مدعوین نسبت به شاهنشاه آریامهرشدیدا ابراز احساسات کردند. در اینجا باید مجددا تاکید کردطول این راه از دوراهی حسین آباد تا شهداد ۷۳ کیلو متر میباشد .که در محل گردنه سیرچ یک تونل‌به طول ۲۳۵۰ مترکه‌بزرگترین تونل ایران خواهد بود با عرض ۱۱ متر احداث خواهد شد . طول راه شهداد ـ کرمان به سه قطعه تقسیم شده که قطعه اول آن از دوراهی‌حسین‌آباد تاانتهای تونل به‌طول ۵ر۱۸ کیلو متر پیش‌بینی شده که شرکت راسا برده‌مناقصه احداث این قطعه شده است .در پایان این مراسم آقای وزیرراه و ترابری از آقای مهندس یمین مدیر عامل‌شرکت‌راسا درخواست کرد که علیرغم قرارداد ، راه مذکور را مدت ششماه زودتر تحویل دهد.آقای مهندس محمود یمین نماینده شرکت‌راسا درجواب ضمن برشمردن مقداری‌ازمشکلات احداث تونل به وزیر راه و ترابری قول داد که باتلاش و مساعی جدی رضایت مسئولان‌امر را فراهم خواهد کرد .

شرکت راسا که اینک برنده مناقصه احداث‌راه شهداد ـ کرمان شده است‌ازشرکت های‌پیمانکاری معتبر است که نماینده آن آقای مهندس محمود یمین میباشد و آقای مهندس نوروزیان مهندس مشاور استاکاد و گروه‌همکار وی براحداث این راه نظارت دارند . راه مذکور زیر نظرآقای مهندس افتخاری رئیس حوزه‌راه های فرعی استان کرمان قرار خواهد داشت .

آنچه‌لازم بیادآوری است‌اینست که‌آقای ابراهیم فرحبخشیان وزیر راه و ترابری و آقای طباطبائی استاندار کرمان‌و نمایندگان‌کرمان درمجلس شورای ملی در مورد احداث این راه صمیمانه همت و تلاش کردند که تلاش ومساعی آنان درخور تحسین است و امیدواریم شرکت‌راسا موفق‌شود پیش‌از موعد مقرر راه کرمان ـ شهداد را تحویل بدهد .

نیازمندیهای اطلاعات

تلفنهای: ۳۱۲۴۱۳-۳۱۱۲۲۷

نیازمندیهای اطلاعات تلفنی آگهی میپذیرد

پارکت
ایتالیائی ـ آلمانی با نصب‌فوری وفروش‌کلی وجزئی
تلفن ۸۵۸۹۸۸

شرکت طرح مسکن
نقشه نظارت واجرای ساختمان ۶۶۱۳۹۰

مبل ودکوراسیون

بهترین مبلمان اسکاندیناوی
برای منزل وویلای شما
دفتر فروزان راد
درخیابان روزولت پائین تراز
چهارراه ثریاکوچه کیوان شماره ۱۳
تلفن ۸۲۲۴۸۷

مبل افشار
سفارشات‌و تعویض رویه مبل فوری انجام میشود ۶۶۲۸۹۷
آ ـ ۱۳۴

تعمیر مبل
هرگونه سفارش و تعمیر مبل وتعمیر رنگهای چوبی از شرکت ها و بیمارستان ها پذیرفته‌می شود تلفن۵۶۰۸۳۶ ساعت ۹ تا۸ شب.

فروش دست اول

دالامی
مرکزفروش
تلویزیونهای رنگی
پارس
گروندیک
باتخفیف مخصوص
تلفن: ۶۲۰۰۳۷

ویلا داران شمال
مبلمان ویلا، باغ،منزل،وسایل بازی را
درکناردریا
خریداری فرمائید صنیع مبتکر معروفترین واولین سازنده مبلمان ویلا : ضمنا باخریداز شعبه صنیع درکنار دریا
از مشکل ترافیک ، پارکینگ وحمل بار آسوده هستید
صنیع محمودآباد
ساحلی جنب پمپ‌بنزین
۱ـ۳ آ ـ ۹۱۴

کارخانه تولیدی‌وصنعتی
ژورنال گاز
به منظور رفاه مصرف کنندگان‌وخریداران‌اجاق گازدرتهران‌وشهرستان محصولات تولیدی‌خودرا بشرح زیر معرفی می نماید .
۱ـ اجاق سه شعله مبله لعاب باپیلوت
۲ـ اجاق سه شعله مبله استیل باپیلوت
۳ـ اجاق سه‌شعله رومیزی لعاب باپیلوت
۴ـ اجاق سه شعله رومیزی بزرگ باپیلوت
۵ـ اجاق دو شعله رومیزی با پلوپز دربدار
۶ـ اجاق پلوپز دو شعله ۴۴ر۴۴
۷ـ اجاق‌پلوپزدو شعله ۵۰ر۵۰
۸ـ اجاق پلوپز یک شعله ۴۲ر۴۲
۹ـ اجاق کادوئی
۱۰ـ اجاق پلوپز فشار قوی ۷۵ر۷۵ مخصوص رستوران
۱۱ـ کبابپز پیکنیک کادوئی
۱۲ـ اجاق‌پلوپزدو شعله فشار قوی استیل
۱۳ـ اجاق کبابپز کادوئی
۱۴ـ اجاق پلوپز دو شعله فشار قوی رنگی
۱۵ـ کبابپز دو لوکس استیل مخصوص رستوران
مرکزفروش تهران‌خیابان شاه مقابل ساختمان آلومینیوم ساختمان‌کاوه طبقه سوم شماره ۳۱ تلفن دفتر مرکزی
۶۴۵۲۶۹
انبار تهران
۵۹۹۲۳
کارخانه قم
۵۶۸۲
۱ـ۱

میز جلو مبل مستطیل با رنگ پلی‌استر و پایه هر عدد ۱۲۵ تومان‌میز عسلی ۵۰ تومان‌میز ۵پارچه ۳۸۰ تومان میز۶ نفره ۳۶۰ تومان سه راه شکوفه اول دلگشا نرسیده بدایره کلانتری سابق روبروی کوچه امیری صنایع چوبی ژاله از۹ صبح تا۶ بعد ازظهر تلفن ۳۴۷۸۹۴ و ۳۴۰۶۴۶

کلبه‌عروس
از شما صمیمانه دعوت می نمایدتااز جدیدترین وشیکترین مدل های لباس عروس وشب درنمایشگاه بزرگ کلبه عروس دیدن نمائید تلفن ۳۱۶۶۵۰
۱ـ۳ آ ـ ۹۹۶

فروش دست دوم

لباس عروس لباس روز و شب در سایز های مختلف خارجی دست‌اول بفروش میرسد تلفن ۶۲۸۳۶۸

فروش لوازم منزل
یکشخصیت عالی رتبه سیاسی بعلت خاتمه ماموریت مبلمان نفیس‌و مدرن اطاق پذیرائی ، نهار خوری ، خواب (ساخت ایتالیا)ـ اشیاء تزئینی ، لوستر ولیوانهای کریستال (ساخت سوئد)ـفرش دستباف سوئدـ چینی الات ـ یخچال بزرگ الکترولوکس فریزیرـ ماشین لباسشوئی ـ دوربین عکاسی هاسل بلاد (HASSELBLAD) وغیره رادر شرایط عالی با کارکرد فقط یکسال بفروش‌می رساند. لطفا از ساعت ۸صبح الی ۴ بعد ازظهر با شماره‌تلفن ۸۳۶۳۱۵ تماس حاصل‌نمائید.

حراج لوازم منزل کارمند سفارت
شامل لباس ، پرده و مجموعه کاملی از:
"Bang and Olufsen Beomaster 6000"
آدرس ـ بلوار پهلوی کوچه اطلسی‌شماره ۲۰ تلفن۲۲۶۱۰۸

یکعددبوفه‌امریکائی
(اندازه اپارتمان) بفروش می رسد تلفن ۸۵۴۸۴۳

انواع لباسهای نو و دست دوم خارجی بفروش میرسد تلفن ۸۴۵۷۸۴

تعدادی‌کمد مبل میز و صندلی چوبی مجسمه و عتیقه بعلت مسافرت فوری فروشی است خیابان محمد رضا شاه ـ ایستگاه اول‌ـخیابان بیستون‌ـ پلاک ۹۶ تلفن ۶۵۸۵۰۳

بعلت مسافرت لباسهای خارجی وکمی لوازم منزل فروشی ۸۴۹۲۵۶

اکازیون
دوربین‌فیلمبرداری‌سوپر ۸کانون‌مدل۱۰۱۴فابریک بقیمت بسیارمناسب تلفن ۹۳۷۵۳۸

اکازیون
دو دست مبل استیل ایتالیائی و تعدادی‌میزنو فروشی‌تلفن ۲۲۱۵۸۶

اقلام زیر توسط یک امریکائی بعلت مسافرت بفروش میرسد: البسه مردانه و زنانه‌ـ پالتو وکت پوست ـ ژاکت اسکی‌ـ دستگاه‌استریو مورانتزـبلندگو های پایونیرـ گرام دوال ـ دستگاه تنظیم رطوبت اطاق ـ تلفن ۲۲۵۶۵۱
۱ـ۲ آ ـ ۹۱۴

لوازم منزل
میز نهار خوری ۱۲ و ۸ نفره با صندلی ـ مبلمان ـ پاراوان یخچال ـ کتابخانه ـ بخاری‌به فروش میرسد ۹ صبح تا ۱۲ـ ۴تا۷ بعدازظهر تلفن۶۶۱۵۱۷

بعلت مسافرت
بمدت‌یکهفته کلیه اثاث ،لباس، کیف ،چکمه، کفش تابستانی، کت و پالتو پوست ایتالیائی مردانه وزنانه بفروش میرسد تلفن ۲۳۱۴۷۰
۱ـ۲ آ ـ ۹۶۱

بعلت مسافرت قالی ۷ متری اصفهان ۷۰۰۰۰ تومان تلفن ۲۳۴۹۴۹
آ ـ ۹۸۴

خرید اثاثیه

گالری فرش
شایان۶۶۱۰۶۹و ۶۶۶۲۳۰
بهترین خریدار قالی و قالیچه کهنه و نو کاخ ۷۹

فرش ایران کاشان داعی حق
فرشهای نو و کهنه شما را معاوضه‌و خریداریم ۵۳۵۴۵۷ ۵۲۰۱۳۸
آ ـ ۵۴۸

فرش ایران نوین
خریدار قالی‌و قالیچه وتعویض فرشهای‌نو باکهنه تلفن۶۵۳۱۹۵

گالری کورش کبیر
خرید و فروش اشیاء خانگی بالای سه راه تخت جمشید ۷۵۸۱۴۸

خرید اجناس دست دوم
۷۶۵۱۶۴ و ۷۶۷۹۸۴
نوروزی

خرید و معاوضه‌فرش کهنه‌با نو تلفن۶۴۵۱۶۸ و۶۴۳۴۹۹

فرش جمالی ۷۵۵۱۱۸
خریدار فرش نو و کهنه

یخچال نفتی و فرش خریداریم تلفن۹۲۹۶۲۳

فروش اتومبیل

پیکان
پیکان دولوکس مدل ۵۰ تمیز فروشی ۸۳۲۴۴۰

اکازیون
پیکان دولوکس ۱۹۷۶ بالوازم اضافی کارکرد ۱۰۰۰۰ کیلو متر مهندس استیو تلفن اداره ۸۳۲۱۳۱ و منزل۸۳۲۱۳۳
۱ـ۲ آ ـ ۶۰۹

پیکان ۵۵ دولوکس کاهوئی رنگ باپخش و رادیو سبز پهن کارکرد ۲۴ هزار کیلو متر ۴۴ هزار تومان ۲۷۸۸۵۹ از ۴ ببعد
۱ـ۲ آ ـ ۵۹۸

پیکان جوانان ۵۵ رنگ‌سفید یخچالی قیمت ۴۳هزارتومان مقطوع تلفن ۹۷۳۱۰۹
آ ـ ۱۱۹۹

پیکان ۴۹فروشی ۲۷۹۵۵۱
آ ـ ۱۱۷۶

پیکان ۵۴ـ ۳۹۵۰۰ تومان‌تلفن ۶۵۴۲۹۹

پیکان کار اسفند ۵۴ رینگ لاستیک پهن سالم و تمیز ۳۹۰۰۰ تومان مقطوع تلفن ۷۳۴۱۲۳
۱ـ۳ آ ـ ۹۸۶

کامارو ۷۰ وپیکان‌جوانان ۵۴ فروشی ۸۲۰۴۹۹

پیکان جوانان مدل ۵۵ حنائی روشن ساعت ۶ تا۸ تلفن ۵۴۳۷۳۵
۱ـ۲ آ ـ ۹۲۲

پیکان ۵۰ یشمی کارکرد ۵۵ هزار کیلو متر مقطوع ۳۰ هزار تومان تلفن ۹۲۷۳۸۲
آ ـ ۹۶۵

جوانان۳۶زرد کار کرد ۳۰۰۰ رادیوپخش سونی ۵ر۵۱تومان تلفن ۶۶۵۴۳۹
۱ـ۲ آ ـ ۹۵۸

پیکان دولوکس ۵۳ با رادیو پخش بی واسطه ۳۴ هزار تومان ۲۳۳۱۵۹
آ ـ ۹۰۷

پیکان کار و دولوکس صفر کیلو متر بفروش میرسد تلفن ۶۵۰۸۴۴
۱ـ۳ آ ـ ۶۷۹

پیکان ۵۶ طوسی شیشه رنگی بفروش میرسد ۶۲۰۷۰۸

پیکان ۵۵شیشه رنگی . رنگ‌برونزمتالیک۸هزار کیلومتر کارکرد مقطوع ۴۸ هزار تومان تلفن ۹۲۳۲۱۳

شورلت
اتومبیل شورلت رویال آخر ۵۳ مقطوع ۵۷ هزار تومان تلفن ۶۲۰۹۴۸
آ ـ ۳۱۴

شورلت رویال ۵۳ مالیات پرداخت شده بدون واسطه ۵۵ هزار تومان فروشی ۹۷۴۷۵۰
آ ـ ۹۹۷

شورولت ایمپالا مدل ۶۷ ـ ۶ سیلندر با کولر تلفن: ۸۵۴۶۲۹ از ساعت ۳ تا۷ بعدازظهر
آ ـ ۳۷۰

شورولت ۲۸۰۰بفروش میرسد تلفن ۷۹۱۵۵۴ و ۷۹۵۷۷۱

شورلت رویال ۵۳ از سری واگذاری به امرای ارتش ، طلائی متالیک با سقفچرمی، کولر، رادیو با آنتن روی شیشه ، پخش صوت ، خنک کننده موتور ، فوق‌العاده تمیز باتجهیزات‌اضافی بعلت‌مسافرت بیواسطه بفروش میرسد . صبحها ۳۲۸۴۰۸ عصرها ۷۸۳۵۵۵ و ۷۸۴۷۳۱
۱ـ۳ آ ـ ۹۱۶

شورولت رویال بفروش میرسد تلفن ۷۹۱۵۵۴ و ۷۹۵۷۷۱

ب.ام.و
ب‌ام و ۵۱۸مدل ۷۷ برنگ‌حنائی متالیک ۹هزار کیلومتر کارکرد بفروش میرسد تلفن ۲۹۱۸۳۸ صبحها از ساعت ۷ تا۹ و بعدازظهرها ۴تا۶
آ ـ ۶۱۴

بی‌ام‌و ۲۰۰۲ مدل ۷۲
قیمت ۵۵هزار تومان و۳۲۰مدل ۷۷ دانشجوئی ۶۸۴۳۰۸

بی‌ام‌و ۳۲۰ـ۷۷ زرد قناری دانشجوئی‌گمرک‌شده۳۶۲۸۴۸
آ ـ ۹۵۶

ب‌ام‌و ۵۱۸ رنگ متالیک صفر کیلو متر بعد ازظهر ها ۲۲۰۴۴۱
آ ـ ۸۹۹

بی‌ام‌و ۱۶۰۲ مدل ۷۵ رنگ زرد قناری شیشه گرمکن عقب رادیو گراندیک در وضعیت خوب بدون واسطه به قیمت ۸۵۰۰۰ تومان فروشی تلفن ۲۷۱۷۲۷از۴الی ۷ بعدازظهر
آ ـ ۸۹۲

بی‌ام‌و ۵۱۸ مدل ۷۶ سفید یخچالی گمرک شده نمره‌نشده تمیز ۲۲۰۷۹۶
۱ـ۲ آ ـ ۸۹۳

بی‌ام‌و ۲۰۰۲ مدل ۷۲ زرد قناری تلفن ۷۹۸۰۹۸
۱ـ۲ آ ـ ۹۸۵

فیات
فیات اسپرت ۱۲۴ کوپه مدل ۷۴ تمیز بعلت مسافرت فورا فروشی ۵۳۶۹۷۱ نیکصفت
۱ـ۲ آ ـ ۱۰۹۱

فیات ۱۲۴ اسپورت سفارش امریکا رنگ مغزپسته‌ای تلفن ۸۳۴۷۱۲
آ ـ ۱۲۰۱

فیات ۱۲۸ اسپرت ۱۳۰۰ رنگ خردلی مدل آمریکائی ۷۵ با رادیو پخش از ساعت ۵ الی ۸بعدازظهر۲۶۱۶۰۲ از ۹ صبح تا۵ بعدازظهر ۳۹۱۴۸۳ ـ ۳۰۲۷۷۶
آ ـ ۹۹۵ ۱ـ۵

فورد
فورد تانوس ۷۶ جی‌ال رنگ کاهوئی فروشی ۶۶۱۱۹۳
آ ـ ۱۱۷۱

فورد انگلیسی بسیار لوکس‌و مجهز خیلی ارزان تلفن اوقات اداری ۶۵۸۰۱۷ ومنزل ۵بعداز ظهر ببعد ۶۲۹۱۳۷
آ ـ ۱۱۶۹

فروش فوری
فوردمستانگ فول مدل ۷۳ فروشی‌و یا تعویض و نقد و اقساط تلفن ۶۲۳۳۷۷ و ۶۲۶۷۱۰
آ ـ ۲۱۰

فورد تانوس ۷۶ کامل قیمت ۸۵ هزار تومان تلفن۸۳۵۵۳۷
آ ـ ۹۵۹

بنز۲۲۰ مدل ۷۱ـ سبز رنگ‌ـ فرمان‌هیدرولیک‌تلفن ۳۴۸۶۷۷ـ بعد ازظهرها ۵ الی۸
آ ـ ۹۰۳

اتومبیل‌بنز۲۸۰ اس مدل۱۹۷۷ گمرک شده و نمره نشده ۸۲۰۲۸۸
آ ـ ۹۶۲

اکازیون
مرسدس‌بنز ۲۸۰اس مدل آخر ۷۶ صفر کیلو متر رنگ کرم تودوزی چرم قهوه‌ای دارای کولر و گرمکن شیشه‌ورادیو پخش‌اتوماتیک سیستم قفل کننده تمام در ها و غیره با یک کلید (کامپیوتر) رینگ آلومینیومی اطاق ۴۵۰ نمره شده گمرک شده بیمه شده و مالیات سالیانه پرداخت شده نقدا ۳۷۰ هزار تومان عصرها از ساعت ۱۵ الی ۲۰ تلفن ۷۹۳۷۳۹
۱ـ۲ آ ـ ۸۹۸

فروش‌بنز
اتومبیل‌بنزمدل ۲۳۰ زرد رنگ سقف کشوئی مجهز به رادیو مخصوص به فروش می رسد ۸۴۰۲۳۶
آ ـ ۸۹۹

بنز ۲۳۰مدل ۷۱
رنگ کرم در وضعیت عالی به فروش میرسد لطفا از ساعت ۹ صبح تا۴ بعد از ظهر باتلفن ۶۸۴۵۹۷
۱ـ۲ آ ـ ۶۲۹

بنز ۲۳۰
یکدستگاه‌بنز ۲۳۰ مدل ۷۴رنگ آبی خوش رنگ سقفکشوئی رادیو ضبط به فروش می‌رسد ۸۱۷۹۰۱ و ۸۳۸۱۰۶

یکدستگاه بنز ۲۲۰ مدل ۷۲رنگ یشمی بسیارتمیز تلفن ۶۳۶۱۵۳ ساعت ۷تا۵ر۷ صبح و ۱۰شب ببعد .
آ ـ ۱۱۴۶

پژو
پژو مدل۷۶ کار کرد۲۶۰۰۰ کیلو متر ۶۶۵۳۴۲
۱ـ۴ آ ـ ۳۰۹

پژو ۷۶ رنگ لیموئی باوسائل اضافی بفروش میرسد تلفن ۸۲۵۴۲۶ و ۲۲۰۹۱۰
آ ـ ۱۱۷۴

پژو ۵۰۴جی‌ال‌مدل۷۲ بارادیو پخش قیمت ۴۹۵۰۰ تومان خیلی تمیز تلفن ۲۲۴۴۵۰
آ ـ ۵۵۴

پژو ۵۰۴ ال ۷۷متالیک انگوری ترانزیت‌سفارش فرانسه تلفن ۸۵۴۰۲۴و ۹۲۹۸۸۵

پژو جی‌ال مدل ۷۰ بدون واسطه بفروش میرسد تلفن ۳۰۳۰۱۷
۱ـ۲ آ ـ ۹۳۶

پژو ۴۰۴ مدل ۷۰ با رادیو پخش‌ـ رنگ شیری در وضع عالی‌بعلت مسافرت مقطوع ۳۵ هزارتومان تلفن : ۵ـ۷۶۹۰۵۱ از ۵ر۴ تا۷ بعد ازظهر (آقای بهبودی)
آ ـ ۹۵۳

پژو ۵۰۴ ال ۷۷ ـرنگ کرم کارکرد ۱۲۵۰۰ گرمکن ـقیمت ۸۱ هزار تومان تلفن۸۵۵۹۹۳
آ ـ ۹۸۳

پژو جی ال مدل ۷۵ ۳۴ هزار کیلو متر کار‌ـ کردبعلت مسافرت‌فوری بفروش می‌رسد تلفن ۹۷۴۲۰۷

پژو ۵۰۴جی‌ال مدل ۷۵بسیار تمیز خرید از کمپانی باکلیه وسایل کارکرد ۱۶ هزار کیلو متر تلفن ۸۹۶۳۴۹
آ ـ ۶۷۵

پژو ۵۰۴ مدل ۷۷ رنگ زرد به علت مسافرت به فروش می رسد تلفن ۲۷۵۶۱۹
آ ـ ۹۰۸

پژو ۵۰۴جی‌ال ۶۹ آبی سیر درجه یک ۳۶ هزار تومان‌تلفن ۳۳۸۷۱۹
آ ـ ۹۰۴

پژو ۵۰۴ جی‌ال ۷۲ رنگ سرمه‌ای متالیک‌تلفن ۶۸۴۴۰۱
۱ـ۲ آ ـ ۹۰۵

اپل مدل ۶۷ کاروان‌فروشی تلفن ۷۵۴۶۶۰
آ ـ ۱۱۹۴

اتومبیل اپل کاپیتان‌مدل۱۹۵۸ برای فروش ۸۹۵۴۹۹ و ۶۸۲۵۸۰
آ ـ ۹۵۷

اپل ۱۹۰۰مدل۷۱ سبز متالیک دو در ۳۸۵۰۰ـ ۶۶۵۴۳۹
۱ـ۲ آ ـ ۸۹۶

فولکس‌هزار و ششصد ۶۸دو کاربراتورباضبط و رادیورنگ زرشکی مقطوع ۲۸۰۰۰ تومان تلفن ۹۶۳۶۸۱
آ ـ ۴۵۰

فولکس ۱۵۰۰ مدل ۶۴بفروش میرسد ۳۹۱۷۹۴ و ۳۱۹۱۷۱
آ ـ ۸۸۷

یک دستگاه اتومبیل سیتروئن مدل ۷۲ تمیز به فروش میرسد تلفن ۷۹۴۷۰۱

ولوو ۲۴۴ دال
موتور۲۱ با کولر ورادیوفابریک تازه نمره‌شده ۲۹۰ هزارتومان ۶۸۴۳۰۸
آ ـ ۱۱۹۶

مزدا دوتن۷۵ فروشی یامعاوضه ۳۵ تومان ۳۴۸۳۵۶
آ ـ ۱۲۰۳

ژیان صفر کیلو متر تلفن ۶۵۰۸۴۴
۱ـ۳ آ ـ ۶۷۰

ژیان صفر کیلو متر ۶۲۱۰۹۰
آ ـ ۳۰۱

ژیان مهاری مدل ۵۵ بسیار تمیز تلفن ۶۳۲۲۳۲
۱ـ۲ آ ـ ۹۰۲

هیلمن مدل ۷۵ تمیز با پخش کارکرد ۵۳هزار کیلومتر قیمت ۳۴ هزارتومان تلفن ۷۹۶۰۱۹ از۸صبح الی ۵ر۴ بعدازظهر با آقای شایسته تماس بگیرید .
آ ـ ۱۱۶۳

هیلمن ۷۵ سفید ۳۵ تومان ۵۵۳۴۲۲ از ۴تا۹ بعدازظهر
۱ـ۲ آ ـ ۹۵۲

هیلمن ۷۵، رنگ بژ، خیلی‌تمیز قیمت ۳۲۰۰۰ تومان . تلفن: ۸۵۴۶۲۹ ،از ساعت ۳ تا۷بعد ازظهر
آ ـ ۳۶۹

یکدستگاه اتومبیل‌رامبلر مدل ۶۵ با قیمت‌مناسب فروشی ۸۴۴۵۳۶

بیوک سنچوری ۷۷ دانشجوئی رنگ طلائی متالیک دو در کولر صندلی و شیشه برقی رادیو ضبط چهارباندی شیشه رنگی ۸سیلندر دنده پائین‌گرمکن‌شیشه عقب چراغها و سپر اضافی تودوزی چرمی و مخمل دنده اتوماتیک ساعت برقی‌و سایرلوازم گمرک شده نمره نشده قیمت مقطوع ۲۰۰هزار تومان نمایشگاه صادق خیابان میرداماد تلفن ۲۲۲۰۱۱

دوج پلیموت داستر
مدل۷۳ دنده‌اتوماتیک نمره‌قزوین۴۷۰۰۰تومان تلفن ۷۶۶۹۸۵

دوج گالانت ۷۷ باوسائل اضافی سفارش ایران بفروش میرسد ۲۴۰۱۷۶ـ ۷۵۱۹۹۵
۱ـ۱

گالانت۷۶ رنگ لیموئی کارکرد ۶۰۰۰ کیلو متر باکولر . گرمکن شیشه عقب تودوزی‌چرم‌وپارچه رینگ پهن مقطوع ۷۲ هزار تومان‌تلفن۹۲۳۲۱۳

رامبلر آمباسادور ۶۶ بسیار تمیز باکولر ۲۸ هزار تومان تلفن ۸۲۲۶۱۷
آ ـ ۹۶۳

تریمف تی‌آر ۴ تمیز بارادیو بسیار ارزان تلفن ۹۳۷۶۸۳
آ ـ ۹۶۲ ۱ـ۲

آلفارومئو جی‌تی ۶۵ تمیز ۵به‌بعد تلفن ۸۴۵۸۰۲
آ ـ ۸۹۰

داتسون ۱۲۰ کوپه مدل ۷۶ در وضعیت‌وبه قیمت مناسب ۲تا۵ بعد ازظهرتلفن۸۲۳۶۵۸
آ ـ ۹۰۶ ۱ـ۲

دوج کورنت ۶۶ با کولر و ضبط رادیوقیمت۳۰۰۰۰تومان رنگ زرشکی ۷۳۱۶۳۳ـ ۳تا۸
۱ـ۲ آ ـ ۶۰۵

آریامدل ۴۷ خیلی تمیز تلفن ۳۵۹۰۶۳ از ۴تا۸ شب
آ ـ ۶۰۶
۱ـ۲

یکدستگاه اتومبیل‌آریا مدل۴۸ رنگ نقره‌ای بدون واسطه‌به فروش میرسد تلفن ۸۴۰۹۱۹
آ ـ ۸۹۴

فروش
الدوزمبیل کاتلس ۷۷ کولر و رادیوفرمان هیدرولیک دو در رنگ آلبالوئی متالیک طاق نیمه چرمی سفید ۶ سیلندر اتوماتیک اسپورت فروشی‌یا معاوضه با ماشین نو کوچک تلفن ۹۴۲۱۷۹
آ ـ ۹۵۱

جیپ ویلیز کروکی با بخاری ووسایل اضافی ۱۳ هزار تومان تلفن ۸۴۰۹۰۵

رنو صفر کیلو متر آبی سقف چرمی تلفن ۶۴۹۶۵۴ بین ۴ تا ۷

پونتیاک فایربرد ۷ ۷آبی‌فول دانشجوئی تلفن ۷۸۰۲۴۸
آ ـ ۹۰۳

خرید اتومبیل

نمایشگاه اتومبیل بیرجندی
داتسون دست‌دوم را خریداریم تلفن ۹۵۰۸۷۵ و ۹۵۰۸۷۹
آ ـ ۱۱۷۳

دوج
شارجر
در هر وضعیتی خریدارم ـ زنگنه منزل ۲۲۳۳۲۴ وشرکت ۶۲۰۳۳۱
آ ـ ۸۹۱

فروشگاههای اتومبیل

اتومبیل امیر
مرکز فروش اتومبیلهای
فیات ایتالیائی ۱۳۱ و۱۳۲ مدل ۷۷ با بهره بانکی وانواع‌لوازم‌یدکی
فروشگاه شماره یک‌انتهای شاه میدان محمدرضا شاه پلاک ۴۸ تلفن ۵۱ـ۹۳۵۰۵۰
فروشگاه‌شماره دوآیزنهاور نبش زنجان جنوبی پلاک ۵۳۶ تلفن ۵۳ـ۹۳۵۰۵۲

فیات ۱۳۱و۱۳۲
مدل ۷۷
آماده تحویل فوری
نقد واقساط
بابهره بانکی
۸۳۸۲۳۳ و ۳۵۰۱۳۷
۸۵۸۳۵۹ و ۸۴۴۰۶۳

فیات ۱۲۵ پی
مدل ۱۹۷۷ با اقساط بانکی
شرکت پلام
کوروش کبیر نبش‌شهناز پنجم تلفن های۷۵۵۰۸۴ ۷۵۳۹۵۸ ـ ۷۵۰۴۱۱
توضیحا:این شرکت مسئولیتی ازحیث لوازم یدکی وسرویس در مقابل دیگران ندارد

انواع داتسون
در۷ مدل‌نقد و اقساط نیروی هوائی تلفن ۷۹۴۴۲۸

سواری داتسون
مشمول تخفیف در ۴ مدل سه راه تهران‌ویلا تلفن۹۷۴۴۵۳

انواع داتسون
نقد و اقساط
خیابان‌پهلوی ایستگاه‌محمودیه پاکپیکر تلفن ۹ـ۲۹۱۹۰۸

انواع داتسون
نقدو اقساط
خیابان‌جیحون تلفن۹۵۰۸۷۹

نمایندگی فروش فولکس‌واگن و .آ.و.دی
نقد واقساط
تلفن ۹۳۷۱۴۸

فروش ورزرو
انواع فولکس واگن و تویوتا بطور نقدواقساط بانکی ۷۵۰۸۶۶ .

بورس پیکان بوستان
انواع اتومبیل۹۳۲۵۲۲و ۹۲۳۶۳۰

هیلمن نو اقساطی
۹۷۵۲۲۰

جیپ و لندرور۵۳۹۸۲۹

انواع‌اتومبیلهای وانت و استیشن
وسواری فولکس واگن « نقدو اقساط » موجود
بازرگانی سورتمه
۳۳ـ ۸۳۳۰۳۱

کرایه اتومبیل

شرکت
اتوآس
بااتومبیلهای سواری جهت کرایه داخل و خارج شهر با شبانه روزی‌درخدمت‌شماست. هرنوع قرارداد و سرویس تلفنهای: ۹۷۳۴۲۳
۹۸۱۸۹۹
و۹۷۸۹۸۳

نیوتاکسی
خیابان تاج دریان‌نو ۹۸۱۹۶۶

اتوبوس‌و مینی بوس‌دربست ۵۱و ۳۵۹۴۵۰ اتو تهران‌ری

اتوبوس و مینی‌بوس دربست اتو جدید ۷۳۸۶۵۲

حافظ‌بار
بارکش‌شهروشهرستان
مجهز به تریلی ـ کامیونهای سنگین وکفی
۵۲۲۲۲۰ـ۵۳۷۵۵۳

برای اتومبیل شما

برای تسریع در رنگ اتومبیل پیکان خود به تعمیرگاه شماره ۴پیکان ـ اکباتان جنب‌آموزش وپرورش مراجعه فرمائید ، تلفن: ۳۹۲۹۵۱ و۳۰۳۲۰۶

تعمیرگاه مجهز ب ام و
تعمیرات کلیه اتومبیل های ب‌ام‌و میدان‌عشرت آبادخیابان سرباز پلاک ۱۷۳تلفن۷۵۸۷۴۸

جرثقیل کرایه

جرثقیل جاسب
۵۲۷۸۱۸ ـ ۵۲۵۷۶۳

جرثقیل لیفتراک
اجاره داده می‌شود
۵۹۵۰۳ ـ ۵۹۶۲۲

ماشین آلات

یکدستگاه لودر آلیس چالمرز سری‌بی درحال کار به فروش می‌رسد تلفن ۲۴۲۶۵۴

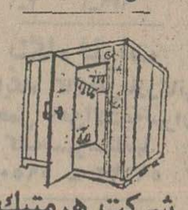

شرکت هرمتیک
طرح، محاسبه، نصب
سردخانه‌های ثابت و متحرک . یخسازی‌ـ تهویه‌ـ شوفاژ‌ـ چیلرـ برق
۸۳۲۳۱۴

تعمیر تلویزیون

تعمیرگاه مجاز تلویزیون
رنگی سیاه‌وسفید
سرویس آر.تی.آی
شاوب‌لورنس
گروندیگ
فوری در منزل
۳۴۵۶۶۱

تعمیرگاه مجازتلویزیون
شاوب‌لورنس
آر. تی. آتلفن۳۴۱۲۹۸

شرکت
تلساند الکتریک
نصب سکام وتعمیرتلویزیونهای نصب رنگی آنتن
گروندیک
فیلیپس شاوب‌لورنس
تلفن: ۸۲۲۸۷۹

تعمیرگاه مجازتلویزیون
شاوب لورنس بلر آر.تی.آی
نصب انواع آنتن
۳۳۸۱۱۳

آنتن تلویزیون

نصب آنتن‌خارجی رنگی، سیاه و سفید ۳۴۵۶۶۱

نصب آنتن رنگی سیاه و سفید تلفن ۷۶۲۷۶۵

نصب‌آنتن جی.بی.سی و رنگی فوری ۳۴۱۲۹۸

تزئینات ودکوراسیون

تزئینات افشار
کاغذ دیواری ۵۰٪ تخفیف موکت‌نمدی متری۲۰تومان‌ببالا

نقاشی
باکادر مجهز دراسرع وقت
۸۴۴۸۰۴

موکت
نمدی با نصب ۲۶ تومان
تلفن ۸۵۷۵۴۹
۱ـ۱۰ آ ـ ۴۲۶

تزئینات شقایق
کاغذ دیواری ، موکت کفپوش نقد و اقساط
۵۳۱۴۹۴

تزئین فوری فوری
پرده کرکره کاغذدیواری موکت کفپوش سقف ـ پوش پرسیانا۵۳۷۷۰۸

کاغذ دیواری و موکت ویژه معماران و مهندسین ساختمان تلفن ۷۳۸۳۳۸
آ ـ ۹۶۸

تزئینات و نقاشی ساختمان تلفن۷۲۳۹۵۷

موکت پشت چسب‌دار مسئله مهم کارگر را حل کرده حتی هر فرد از خانواده خود می‌تواندبا رنگی دلخواه بدون متخصص نصب‌اطاق‌خود راموکت‌نمایدموکت‌پشت چسب‌دار تایل با قیمت متری ۲۶۰ ریال در فروشگاه آذین موکت جمشید آباد جنوبی نرسیده به آیزنهاورآذین موکت ۹۲۲۴۰۶

پرده
پارچه‌ای، عمودی، کرکره
۸۵۲۷۶۲

تعمیر پرده عمودی
۷۵۰۵۶۸

فقط تلفن کنید
وال‌فلور
انواع کاغذدیواری موکت، کف‌پوش ،پرده کرکره ، لوردراپه آکوستیک ، پرسیانا فوری انجام میشود .
۸۴۶۱۱۳

تزئینات
نقاشی دراسرع‌وقت‌تلفن
۹۳۸۳۶۶

برای ساختمان شما

داربست پلیت
نصب فوری داربست فلزی‌تلفن ۷۳۶۰۱۹

تابستان : فصل دریا ومسافرت
با نصب کافه تریا در اتومبیل خود ، لذت و راحتی مسافرت‌و دریارا چندبرابر کنید.شرکت ماتانا خیابان زرتشت روبروی بیمارستان مهر شماره ۹۷ تلفن ۶۵۴۹۳۲

درب و پنجره
آلومینیوم
۵۴۸۴۲۱

آلمینیوم
ساخت و تحویل فوری درب و پنجره و توری
۹۳۸۳۶۶

داربست‌فردوس
با نصب فوری۷۳۴۲۱۸

فروش‌اسفالت
کارخانه اسفالت‌در۶۵ کیلو متری جاده تهران‌و گرمسار بهشت آباد دست چپ هزار متربالا تر رجبی و پسران‌تلفن ۹۶۱۹۳۵ و ۳۳۳۶۶۲ تماس بگیرید .

ضدپشه ومگس
شرکت آلومینیم‌کارتوری آلومینیم برای منزل و ویلای شما تلفن
۲۲۵۰۳۵

قیروگونی و اسفالت
باتضمین ۷۳۸۴۵۵ـ ۷۳۰۱۰۸

برای تهیه گچ مرغوب
با تلفن ۵۴۷۲۷۰ از ۱۸ به‌بعد تماس بگیرند

قیرگونی و آسفالت کوچه و پشت بام فوری ۷۳۷۳۹۴
۱ـ۲۰ آ ـ ۶۷۳

آسفالت وقیرگونی با تضمین تلفن ۷۳۵۰۱۶

با ما مشورت نمائید و صاحب بهترین ساختمانها شوید . تلفن ۸۵۸۸۲۲

آسفالت کاری فوری با تضمین تلفن ۷۶۱۵۵۶
۱ـ۲۰ آ ـ ۸۳۲

نقاشی ساختمان ۹۳۰۰۴۷

آسفالت فوری ۹۳۰۰۴۷

تعمیرات ساختمان۹۳۰۰۴۷

هرگز
چکه‌سقف
نخواهید داشت
ایزولاسیون پشت بام با قیر پلاستیکی بدون کندن عایق قبلی باتضمین ۷۵۰۶۳۴شرکت ایزومر
آ ـ ۹۶۸

پاکسازان
نظافت کلی ساختمان
همراه باشستشوی فرش و موکت در محل ۸۳۶۴۷۱
۱ـ۶ آ ـ ۱۲۶۳

رابیتز
فروش و نصب سقفهای کاذب
۷۶۱۲۸۰
۷۶۱۲۸۱

آسفالت‌فنی باتضمین
۷۳۰۱۴۶

آجرسفال
هرنوع مصالح ساختمانی تحویل
کنسرسیوم کوپریک
فرح شمالی کمی بالاتر از میدان پالیزی ساختمان۱۵ طبقه سوم ۲۳۶۴۵۰ و ۲۳۲۰۲۷

پیمانکار اسفالت و نقاشی
تلفن ۸۹۵۷۳۲ و ۶۳۳۱۹۴

اسفالت
قیرگونی پشت‌بام ۵۲۲۱۰۱
۱ـ۲۶ آ ـ ۲۰۵۸

پشم شیشه
خارجی موجود است
۹۳۵۲۶۷

سرویس و نگهداری آسانسور ۲۷۶۸۰۱

سقفهای سالن سایبان اتومبیل
سقف حیاط خلوت
فروش ونصب
تلفن ۸۴۵۸۰۷

آسفالت با تضمین تلفن ۹۳۴۲۸۳
آ ـ ۹۲۹

سیمان موجود است ۲۳۷۱۸۳

نمای ساختمان
زیبا، سریع، ارزان و مقاوم‌در برابر هرگونه آب وهوا از شهرستانها نماینده فعال میپذیریم ۸۴۱۴۰۰

نقاشی‌ساختمان فوری۹۳۴۲۸۳
آ ـ ۷۰۱ ۱ـ۲۰

پیچ و رولپلاک سنگ ۹۷۵۹۹۲

کف سابی ساختمان ها فوری ۹۳۴۲۸۳
آ ـ ۷۰۲ ۱ـ۲۰

نصب رولپلاک ساختمان ۹۳۴۲۸۳
۱ـ۲۰ آ ـ ۷۰۵

پیچ‌ورولپلاک سنگ ۲۷۶۸۶۱

داربست رویال‌استاچ
فروش‌و نصب‌داربست۸۵۶۲۵۴

تعمیرات ساختمان فوری ۹۳۴۲۸۳

شستشوی مبل وفرش

پیام کلین
خشکشوئی موکت متری ۳ تومان مبلمان یکدست ۵۰ تومان
بانضمام فرش پارکت کفپوش‌و داخل اتومبیل
۳۳ـ ۳۲ـ ۸۵۳۰۳۱

آمریکن کلینرهوم سرویس
خشکشوئی مبل، فرش، موکت، پرده داخل اتومبیل در محل. واکس پارکت ، موزائیک‌و مکالئوم ۷۶۹۹۰۳ و ۷۵۳۸۷۳و ۷۵۳۸۸۵

کلین سرویس پاکزا
خشکشوئی فرش مبل موکت وکلیه کفپوش ها با اخرین تکنیک تمیزتر و ارزانتر تلفن ۸۵۳۹۹۵

سازمان نصب
شستشوی موکت مبلمان فوری ۸۴۷۱۲۲

کارخانه قالیشوئی زمرد ۶۶۳۸۰۳

قالیشوئی شمس
بااصول مذهبی کرمیدهد
۵۹۲۹۴۷ ـ ۵۴۵۲۱۷

پارت کلین
خشکشوئی‌فرش موکت مبلمان موزائیک شیشه کف پوش و اتومبیل
۷۶۲۵۰۲

قالیشوئی‌وطن
با۲۰سال سابقه درخشان اماده شستن فرش بادستگاه های اتوماتیک تلفن :
۵۵۱۶۷۰

خشکشوئی فرش موکت مبل رفوگری ۵۲۹۹۱۰ پارسا
۱ـ۱۵ آ ـ ۱۲۴۱

نیازمندیهای اطلاعات

تلفنهای: ۳۱۱۲۳۰-۳۱۱۲۲۹

نیازمندیهای اطلاعات تلفنی آگهی میپذیرد

CERTIFIED HOME SERVICE CLEANING CO. TEL: 754812 754816

بعمل کار برآید به سخن دانی نیست امریکن سرتیفاید هوم سرویس کلینینگ مجهز ترین سازمان خشکشوئی مبلمان فرش، موکت، پرده ونظافت منزل ومحل کار با برخورداری از نیم قرن تجربه وتکنیک برترامریکائی تلفنهای رزرو ۷۵۸۴۹۶ ـ ۷۵۴۸۱۳

رفوگری فرش پذیرفته میشود تلفن ۷۶۶۱۴۹
۱ـ۱۵ آـ۴۲۸

قالیشوئی بیوک بسرپرستی داریوش
مجهز بتمام دستگاه های مدرن قالیشوئی فی متری ۹۰ ریال رنگ برداری ورفوگری پذیرفته میشود ضمنا مجموع قالیهای کمتراز۱۵ متر ۱۵ مترمحسوب میشود سرویس ۲۵۰ ریال تلفن های ۵۵۱۳۶۰ و ۹۷۷۱۱۸

آر.یو R.U. English service انگلیش سرویس
خشکشوئی موکت . فرش، مبلمان و تشک اتومبیل درمحل ۸۵۵۳۴۰ و ۸۴۳۸۴۵

دوراکلین
سرویس آمریکا
تلفن های رزرو وقت ۸۴۸۳۹۵ و ۸۴۸۳۹۶ و ۸۴۵۶۸۳

قالیشوئی شربت اوغلی
شستشو با اصول مذهبی
۹۲۶۱۸۹

تعمیروسرویس کولر

کولر سرویس
نصب و تعمیر ۹۳۲۹۰۱

سرویس کولر ۶۳۶۳۷۹

سرویس نصب تعویض پوشال فوری
۹۳۵۳۸۸

کولر
سرویس وتعمیر ۹۷۵۹۹۲

نصب و سرویس کولر ۷۶۶۷۳۳

پوشال کولر
بهرمقدارکه مورداحتیاج است موجود می باشد.
۵۲۹۶۳۹

نصب و سرویس هواکش وکولرالکترا ـ ۹۶۳۹۹۹

نصب سرویس کولر فوری
۷۶۵۲۴۴

آبگرمکن
سرویس وتعمیر ۹۷۵۹۹۲

سرویس و تعمیر کولر فوری ۳۳۷۲۶۸

سرویس و تعمیرونصب کولر و تهویه مطبوع شبانه‌روزی ۸۵۵۴۸۶

سرویس وتعمیر کولر تلفن ۶۴۷۷۹۹

باید تلفن نصب وسرویس کولر فوری ۸۳۳۱۰۸

نصب و سرویس کولر ۷۵۵۶۱۴

الکتروسرویس آسیا
سرویس و تعمیر کولر پذیرفته میشود ۵۲۹۶۳۹
آـ ۵۹۲

نصب و سرویس کولرو شوفاژ ۲۶۲۶۹۸

نصب و سرویس کولر ۷۶۵۶۸۸
آـ۵۲۹

موسسه فنی ۱۱۲
سرویس کولر ، تعمیر یخچال و آبگرمکن گازی و نفتی ۹۶۴۱۹۱

سردخانه شرکت رستیک
نصب سردخانه و نگهداری کلیه تاسیسات و تعمیر ۵۴۴۱۷۶

تعمیروسرویس یخچال

دوست من
کار های فنی خود رابگاما بسپارید سرویس وتعمیر یخچال ،کولر گازی وآبی و شوفاژ تلفن ۷۹۳۸۹۷

تعمیر ـ یخچال و فریزر تلفن ۲۴۲۴۳۸ سیدحسین

تعمیرات انواع یخچال تلفن ۷۳۰۰۶۷ و ۷۳۹۲۸۵

تعمیرگاه یخچال فریجیدر اثاث یدکی موجود ۸۴۸۷۵۶

تعمیر همه‌نوع یخچال درمحل
۸۵۳۷۳۱

تعمیر یخچال نصب و سرویس کولر در اسرع وقت ۳۴۰۱۰۶

لوله کشی گاز

سرویس و نگهداری شوفاژ ۲۷۶۸۶۱

لوله کشی گاز
با تأیید شرکت ملی گاز
شوفاژ تهویه
بی اف اچ تکنیک
تلفن ۸۴۹۷۱۲

لوله کشی گاز
واحد های مسکونی ، شهرک ها، ساختمان های بزرگ و کارخانجات صنعتی زیر نظر مهندسین و متخصصین باتجربه کهسالها درامر لوله‌کشی گاز در مناطق نفتخیز جنوب مشغول کار بودند در اسرع وقت باتائید شرکت ملی گاز ایران انجام میشود.
شرکت تاسیساتی گناوه
۷۹۱۹۶۵

لوله کشی گاز
باتائید شرکت ملت گاز شرکت پلامینگ تکنیک
تلفن ۶۴۴۹۲۳

نقشه و اجرای لوله کشی گاز
باتایید شرکت ملی گاز
مشاور شما دلتاگاز تلفن ۶۳۸۰۵۰

شرکت کوپلایت
لوله‌کشی گاز با تایید نصب شوفاژ تهویه نقد و اقساط فوری تلفن ۸۳۴۴۶۷

لوله کشی گاز
باتائید شرکت‌ملی گاز مهندسی هژیر ۹۲۸۹۷۶

لوله کشی گازمنازل
باتائید شرکت ملی گاز ایران شرکت مهندسی گاز مرکزی
تلفن ۷۳۴۲۶۲

شرکت هلپ
لوله‌کشی گاز منازل زیر نظر متخصصین در اسرع وقت با تائید شرکت ملی گاز ایران.
تلفن: ۷۶۱۱۹۶
۷۶۵۵۵۴

لوله کشی گاز
ساختمان های بزرگ ـ کارخانجات و شهرکها با تائید شرکت‌ملی گاز شرکت ان. کی. تکنیک
۸۵۳۹۹۴ ـ ۸۴۹۷۹۲

تعمیروسرویس لوازم منزل

تعمیر لباسشوئی ۷۶۴۰۳۰

تعمیر آبگرمکن ۷۶۷۴۷۳

لباسشوئی
سرویس و تعمیر با تضمین ۹۷۵۹۹۲

تعمیروسرویس شوفاژ

شبانه روزی
نصب و تعمیر شوفاژ و کولر
۷۶۰۶۲۷
۱ـ۱۰ آـ۹۰۲

نصب شوفاژ و تهویه مطبوع وآب رسانی شرکت مکرول ۸۲۲۷۸۸

نصب شوفاژو تهویه فوری
۷۹۴۶۹۴ و ۸۴۷۱۴۴
شرکت تاوسا

نصب شوفاژ باقساط ۱۰ ماهه
شرکت کولدواتر
۹۲۱۱۰۸
آـ۷۶۸

شرکت مهندسی وایس هاپت
طرح واجرای شوفاژ ولوله کشی گازنقدو اقساط ۸۵۳۷۴۵
آـ۹۶۸

مهندسی واترمینز
اجرای تاسیسات بهداشتی شوفاژ، تهویه ، برق، گاز با تائید فوری تلفن ۷۳۷۹۹۰

تعمیر و نگهداری و راه اندازی شوفاژ شبانه روزی فوری ۸۵۵۴۸۶

شرکت مهندسین آتی پی بامسئولیت محدود
نصب، راه‌اندازی سرویس، نگهداری چیلر ـ شوفاژ
۸۹۴۱۵۱
۸۹۱۷۴۸

شوفاژ
سرویس وتعمیر ۹۷۵۹۹۲

شرکت ساختمانی ولدولت
WELDOLET
شوفاژ و گاز منازل و کارخانجات باتائید تلفن ۸۴۰۵۹۹
آـ۱۲۵۲

سرویس ونگهداری شوفاژ و آسانسور
۹۷۵۹۹۲

لوله بازکنی

لوله بازکنی شبانه‌روزی فوری ۶۳۶۳۷۹

لوله‌بازکنی فوری سعدی ۳۵۵۴۷۳

لوله بازکنی ولوله کشی
۸۲۷۴۰۸

تخلیه هر نوع چاه ولوله بازکنی
دلیجان ۹۶۳۸۲۸

لوله بازکنی فوری
۱۵ تومان تلفن ۷۶۰۰۱۹

تخلیه چاه کوروش
۷۹۵۷۹۸

لوله بازکنی و
تخلیه چاه در تمام نقاط
تلفن ۷۶۷۶۷۳

لوله بازکنی فوری ۷۶۶۷۳۳

لوله بازکنی ولوله کشی مقدم ۹۲۵۲۷۴

تشخیص ترکیدگی لوله بادستگاه الکترونیکی ۹۲۶۱۵۶

لوله بازکنی فردوسی شبانه‌روزی ۳۶۰۶۹۶

لوله بازکنی فوری
۷۶۳۴۷۲

تخلیه چاه

تخلیه وحفر
هر نوع چاه با تجهیزات کامل لوله‌بازکنی فوری شرکت مهندسی امید تلفن ۶۵۹۰۴۷

تخلیه چاه کاوه
با پمپهای مخصوص لجن‌کشی ۹۶۲۲۵۳

تخلیه چاه و لوله‌بازکنی ۶۶۷۹۱۳

حفر وتخلیه چاه ۷۶۶۷۳۳و ۵۳۰۰۵۲

تخلیه هرگونه چاه ولوله بازکنی
تعمیروحفرچاه
ایران تخلیه ۹۳۵۲۸۶

تخلیه چاه
۵۳۴۴۲۲ ـ ۵۶۲۹۰۴
۵۳۷۸۱۷ ـ ۵۳۸۳۲۷
لوله‌بازکنی ۵۰ تومان

تخلیه چاه فاضلاب ارزان فوری
تخلیه توالت
تلفن ۵۵۰۵۵۶
نوروز

تخلیه چاه و خدمات کمالی
۵۴۵۹۰۱

تخلیه چاه و انبار، حفر چاه و لوله بازکنی با قیمت مناسب ۵۳۷۸۸۵

آگهیهای متفرقه

تلفنهای دفتر خوانندگان ۶۴۲۶۳۳ و ۶۵۱۹۲۰

هرنوع
غذای آماده
برای هرگونه مجالس وموسسه ۳۶۶۵۴۸

دفتربیمه اسلامی آماده پذیرش بیمه باربری اتومبیل آتش سوزی می باشد تلفن دفتر ۶۶۳۴۳۳ و ۶۴۰۳۴۱
۱ـ۳ آـ۹۳۶

بنگاه فلزات
جایگاه کالاهای بازرگانی وحمل آهن‌آلات به‌تهران و کلیه‌شهرستانها
۵۹۵۰۳ ـ ۵۹۶۲۲

قابل توجه کارخانجات شیشه سکوریت و مصرف کنندگان شیشه رنگی، پارتی جدید شیشه برنگهای مختلف‌رسید.
سعدی شمالی ـ ساعتچی

گمشده

در تاریخ ۱۵ر۳ر۳۶ در جاده همدان تهران یا خود تهران وسائل‌زیرمفقود شده از یابنده تقاضا میشود بتلفن ۵۳۷۲۱۳ مراجعه و پس از تحویل مژدگانی دریافت دارد دفترچه پس انداز ـ دفترچه حساب در گردش و یک فقره شناسنامه صادره ازمرند و دفتر کنترل کارگر شرکت شالوده
باباعلی اثنی عشری

تعداد ۲۴ برگ چک ازحساب شماره ۱۳۳۴ بانک پارس‌شعبه سیروس با مقداری اسناد و مدارک مربوط به اینجانب مفقود گردیده از یابنده تقاضا میشود به‌آدرس محتوی اسناد مزبور ارسال و مژدگانی دریافت دارد.
سید رسول قاسمی فرد

آپارتمان فروشی

در شمال شهر
آپارتمانهای۲ تا۴ اطاق‌خوابه برای فروش موجود است‌تلفن ۸۵۳۷۳۶ و ۸۴۷۹۸۲
آـ۵۰۱۵

آپارتمانی واقع‌درسید خندان دو اطاق خوابه با سرویس ۱۳۰ متر فروشی ۸۳۰۰۰۰ تومان تلفن ۲۷۹۵۰۰
آـ۹۶۹

آپارتمان فروشی با نازلترین قیمت سمال شهر بویژه شمیرانات ۲۲۸۹۷۱ تفکری
آـ۵۰۱۴

عباس‌آباد بر خیابان نیلوفر طبقه دوم یک دستگاه آپارتمان ۳ اطاق خوابه مبله کامل وسالن ناهارخوری شوفاژ،کولر تلفن مستقل جهت محل کارو مطب بقیمت ۷۵۰ هزار تومان بفروش‌می‌رسد تلفن ۸۴۶۶۳۳

استثنائی
۴ دستگاه آپارتمان لوکس سطح بالا مجهز به آسانسور فن کوئل تلفن مستقل ۱۸۸ متر حوالی میدان ونک‌قیمت هر دستگاه یک‌میلیون و ۳۳۰ هزارتومان‌بفروش میرسد شرکت ایران‌ـ مسکن ۶۸۴۱۰۹

به‌چه‌فکر میکنید؟
(آپارتمان)
در بهترین نقطه بخارست، گاندی پهلوی، میرداماد یوسف‌آباد، جردن ، آپارتمانهای مهندسی ساز با فن کوئل و کلیه تجهیزات از۲الی ۴ اطاق خوابه از ۷۰۰ الی یک میلیون و پانصد هزار تومان برای سکونت شما موجود است
۸۳۴۵۷۰ ـ ۸۳۲۷۴۱

آپارتمانهای فروشی آریامهر غربی تلفن ۹۳۲۶۳۱

کریمخان زند اول ایرانشهر آپارتمان۱۴۰ متری با ۳ اطاق خواب‌و سالن تهویه مطبوع آسانسور ، پارکینگ‌به مبلغ ۹۰۰ هزار تومان بفروش میرسد۶۲۱۵۳۸ و ۶۲۰۰۱۹

یکباب آپارتمان کوچک بر کریمخان‌زند فروشی تلفن ۶۸۱۵۸۶

درنیاوران ساختمان ۳طبقه مهندسی ساز
مستقل۳۶طاقی درنیاوران سه‌راه زاهدی بمساحت ۴۵۰ متر با موکت و پارکینگ و شوفاژروشن بفروش میرسد دفتر جمشید تلفن
۹۲۸۰۸۲
۹۳۳۹۷۶

چند دستگاه آپارتمان لوکس مهندسی‌ساز دو اتاق خوابه‌با پارکینگ آسانسور فن‌کوئل واقع در جهت‌شمالی خیابان میرداماد جنب‌پلاک ۱۲۳ بفروش میرسد۸۴۱۵۵۸

اکازیون
یک آپارتمان۲اطاق‌خوابه و سرویس کامل‌روبروی پارک کورش با کلیه وسایل زندگی با فیش تلفن پارکینگ‌اختصاصی وبا مبلغ۲۵۰ هزارتومان بدهی بانکی۱۵ ساله به علت مسافرت بخارج به فروش میرسد تلفن ۲۴۳۰۵۳

تخت‌جمشید پهلوی
مهندسی ساز آپارتمان ۴ اطاق خوابه موکت ۲۱۵ متر مربع کولر سرویس تمام سرامیک تلفن آب برق مجزا ۸۹۶۴۴۳
۱ـ۳ آـ۷۰۷

توجه
یکباب آپارتمان ۳ طبقه نوساز باحمام وزیر زمین آب وبرق ۳۵ مترقیمت ۲۸۰ هزار تومان خیابان امیرکبیر کوچه منصور الحکما فروشی خیابان صوراسرافیل پاساژ خدامی موسسه بازرگانی اکبرنبات تلفن ۳۹۱۰۱۴
۱ـ۷ آـ۱۰۵۷

قابل توجه شرکتها و موسسات خصوصی
جهت محل کار آپارتمان مجهز به کلیه سیستمها حوالی پارک وی فروشی ۹۳۷۳۵۶
۱ـ۲۷ آـ۹۷۹

اکازیون
در خیابان گاندی
یکدستگاه آپارتمان ازیک‌بلوک ۴طبقه بمساحت ۱۸۰ متر با تلفن‌مستقل‌ـ پارکینگ، انباری شوفاژ کولر بقیمت یک‌میلیون و پانصد هزارتومان بفروش میرسد تلفن۶۲۷۳۹۴ـ۶۲۳۷۴۶ ۶۲۴۷۳۱
آـ ۱۰۶۶

آپارتمان های مدرن ۴۵۰ تا ۸۵۰ هزار تومان در منطقه شمال شهر
وزمین ساختمانی با قیمت‌مناسب بفروش میرسد .تلفن ۸۵۲۱۷۶
۱ـ۶ آـ۵۹۲

بعلت نیاز فوری
۳دستگاه آپارتمان دو نبش نادرشاه‌بدون واسطه بفروش میرسد تلفن ۸۲۳۴۸۸
۱ـ۲ آـ۸۳۵

ارزان واقعی
آپارتمان۱۴۷ متری محکم‌خوش نقشه باشوفاژ کولر موکت جمشید آباد بالا متری ۵۳۰۰ تومان ۴تا۸ بعد از ظهر تلفن ۹۳۵۴۷۵
۱ـ۱۰ آـ۹۳۱

آپارتمان‌فروشی تهران‌نو ۳ اطاق با تمام وسایل ۲۹۰ هزار تومان بعد از ظهر ها تلفن ۸۵۴۰۲۹

آپارتمان‌فروشی
۲۴ دستگاه آپارتمان دو اطاق خوابه‌با تزئینات‌با سرویس‌کامل وپارکینگ و شوفاژ روشن با دو دستگاه آسانسور در دو بلوک شمال آیزنهاور روبروی پپسی کولایکجا بفروش میرسد به تلفن ۹۷۲۹۷۲ مراجعه شود.

فروش فوری
آپارتمان ۳ اطاق خوابه باتمام وسایل در خیابان چهاردهم منبع‌آب یوسف‌آباد با وام‌بانکی ۹تا۱۱بازدید ۴تا۶تلفن۹۸۱۶۲۰
آـ ۱۲۰۵

آپارتمان فروشی تهران‌ـ پارس با وام بانکی ۲۵۰ هزار تومان پیش قسط‌به اقساط ۱۵ ساله از یک الی ۵ اطاق تلفن ۷۸۲۰۳۰ و ۷۸۰۰۶۱

میدان ونک آپارتمان ۳ اطاق خوابه لوکس بافن‌کوئل پارکینگ ۸۹۰ هزار تومان بیواسطه فروشی ۸۴۵۷۰۱ و ۸۴۴۰۲۳
۱ـ۱۲ آـ۳۲۳

همشهری عزیز
با ۲۰۰ هزار تومان نقد و بقیه اقساط بانکی۱۵ ساله صاحب آپارتمان لوکس ۴ اطاقه درتهران پارس خواهید شد تلفن فروش ۷۸۱۹۱۸

آپارتمان
۳و ۴و ۵ اطاقه باقیمت مناسب نقد و اقساط تلفن ۷۹۴۶۵۴

پهلوی بالا
آپارتمان دو اطاق خوابه با۹۰ متر زیر بنا و ۳۵ متر انباری ۸۵۰ هزار تومان فروشی تلفن ۶۲۳۷۴۶ و ۶۲۷۳۹۴ و ۶۲۴۷۳۱
۱ـ۵ آـ۳۴۹

فروش آپارتمان شخصی ساز دو دستگاه ۲ و ۳ اطاق‌خوابه باقیمت مناسب فروشی تلفن ۶۲۷۳۹۴ـ ۶۲۳۷۴۶ـ۶۲۴۷۳۱ سازمان تهیه مسکن موریس

سه دستگاه آپارتمان ۶ اطاقه ۲۱۰ متر در خوارزمشاه جمشیدآباد تلفن و شوفاژ به‌فروش میرسد تلفن ۸۵۲۱۷۶

آپارتمان دربهترین نقطه نارمک باپارکینگ‌و حیاط و دو زیرزمین مستقل ۳۲۸۲۲۷

اکازیون
آپارتمان ۳ اطاق خوابه برای سکونت یامحل کار خیابان پهلوی پشت قصر یخ موکت کاغذ دیواری ۱۵۰ متر زیر بنا پارکینگ شوفاژ کولر فیش‌تلفن قیمت‌مناسب برای فروش تلفن ۸۴۲۵۰۲ طبقه دوم
آـ۳۶۲

امیر آباد نصرت
۱۴۳ متر دونبش سه طبقه‌مجزا ۹اطاق یک میلیون و هشتصد هزار تومان تلفن ۹۳۷۹۶۳
آـ۷۵۴

میرداماد
چهار دستگاه آپارتمان تجارتی بفروش می‌رسد دفتر مسعود ۲۲۱۰۹۴ و ۲۲۹۳۳۱

آپارتمان تجارتی فروشی
تعدادی‌آپارتمان تجارتی جهت محل‌کارباپارکینگ سرپوشیده برای هر آپارتمان‌با تجهیزات‌کامل ازجمله‌فن‌کویل‌آسانسور ده نفره پارکت‌دربهترین نقطه خیابان جردن بفروش می رسد تلفن ۲۲۶۶۸۴ از ۹ تا ۱۳ و ۴تا ۷

اکازیون
آپارتمان ۵ اطاقی بر خیابان کاخ روبروی‌هنرکنده موسیقی ملی‌جنب‌کوچه نوربخش‌مناسب برای مطب ۷۴۰ هزار تومان ۶۴۳۴۸۰ و ۶۳۷۲۷۵
۱ـ۳ آـ۱۰۱۱

آپارتمان فروشی
۲و۳و ۴ اطاق خوابه از۸۵۰ الی ۲ میلیون تومان وزراء نبش خیابان یازدهم ساختمان ۱۳۸ طبقه سوم دریچه تلفن های ۶۲۲۹۵۴ و ۶۲۴۶۱۳ و ۶۲۳۵۱۱ و ۶۲۵۲۰۱
۱ـ۱۱ آـ۷۷۲

مژده‌به خریداران
همه نوع آپارتمان‌وخانه های ویلائی ومستغلاتی و خانه های کلنگی در شمال شهرموجوداست ۸۳۵۲۲۲ ـ ۸۳۹۰۲۵

خیابان فرح
یکدستگاه آپارتمان ۵ اطاق خوابه بمساحت ۲۰۵ متر به فروش میرسد تلفن۸۵۳۸۰۷

اکازیون
آپارتمان لوکس‌مهندسی ۲ اطاق خوابه سرویس کامل‌باشوفاژ میدان‌ونک پشت هتل ونک فروشی ۶۸۴۱۰۹

آپارتمان‌دو اطاق خوابه ۱۲۵ مترزمین باسرویس کامل‌بدون واسطه فروشی تلفن ۷۶۵۱۵۸
آـ۹۳۷ ۱ـ۲

آپارتمانهای
۲و۳و۴ اطاق خوابه در بهترین نقاط خیابان‌های گیشاو امیرآبادوجمشید آباد وتمام‌نقاط‌شمال‌شهر با تجهزات کامل باقیمت های‌بسیارمناسب‌بفروش میرسد دفترجمشید‌تلفن های ۹۲۸۰۸۲و۹۳۳۹۷۶

اکازیون
بی نظیر
قابل توجه خریداران آپارتمان شما که از ترافیک تهران‌خسته شده‌اید و شما که طالب یکدستگاه آپارتمان مجلل در بهترین نقطه مرکز شهر هستید باما تماس بگیرید، زیرا مایک دستگاه آپارتمان دو اطاق خوابه مجهز به شوفاژ ـ آسانسور ـ پله فرار و کلیه تجهیزات کامل واقع در طبقه پنجم در دست ساختمان ـ در محیطی آرام داریم (از قیمت روز پانصد هزار ریال ارزانتر) بعلت مسافرت‌واقعی فورا فروشی تلفن ۶۳۵۳۴۵
۱ـ۳ آـ۶۶۸

اکازیون
آپارتمان وخانه‌های‌خوب و ارزان‌موجود است‌تلفن های۷۹۵۷۷۱و۷۹۱۵۵۴

سیدخندان
آپارتمان با آسانسور و پارکینگ بمساحت ۱۱۰متر یک اطاق خواب ۵۳۰ هزارتومان بدون واسطه ۲۳۶۲۶۲ و ۲۳۸۶۶۲
آـ۹۴۲

مقابل‌پارک کورش
آپارتمان یک اطاق خواب بمساحت ۸۴ متر ۵۰۰ هزار تومان ۲۳۶۲۶۲ و ۲۳۸۶۶۲
۱ـ۱۳ آـ۹۱۲

آپارتمان ۱۵۰ متری ۲ اطاق خوابه تلفن مستقل شوفاژ کولر موکت شده کورش کبیر اندیشه ۲ تلفن ۸۴۸۵۹۶ ـ ۷۵۰۰۸۴

خانه‌فروشی

چهارراه تخت جمشید پهلوی‌ساختمانی‌شخصی ساز شامل‌دو دستگاه منزل جدا از هم‌هرکدام دوطبقه ۸۵ متر زیر بنا دو اتاق‌خواب ، یک‌اتاق پذیرائی ، سرویس‌کامل آب ، برق، موکت،کولر، پرده یکجا نهصد هزار تومان بفروش می‌رسد . ساعت ۸ تا ۱۵ تلفن ۸۴۱۰۰۵ و ساعت ۱۶تا ۲۰ تلفن ۶۶۳۱۴۲

با ۲۰۰ هزار تومان صاحب خانه شوید
کیلومتر ۷ کرج
تلفن ۲۷۵۱۴۸

خانه کلنگی فروشی
اوائل ژاله کوی بزرگمهر دونبش جنوب شرقی ۵۴۷متر مربع به ابعاد شرقی غربی ۲۶ مترشمالی جنوبی۲۰متر باضافه یک گاراژ و آب و برق و تلفن و دوفیش تلفن دو ساله از ساعت ۱۶ تا۲۰ تلفن ۳۹۱۶۳۶
۱ـ۲ آـ۷۲۰

کوروش‌کبیر شهنازپنجم
منزلی شخصی ساز دو طبقه جنوبی بمساحت۳۵۰ متر مربع زیربنا۴۰۰ متر مربع درشرایط بسیار عالی‌بعلت‌مسافرت بدون واسطه بفروش میرسد عصرها بین ساعت۴تا۸ تلفن ۷۵۱۹۷۰
۱ـ۲ آـ۷۰۵

قابل توجه
شرکتها و موسسات
یکدستگاه ساختمان مدرن سه طبقه و نیم شامل ۴ دستگاه چهار اطاقی و ۲ اطاق درزیر زمین با پارکینگ در جهت جنوبی خیابان میرداماد نزدیک جردن بفروش میرسد۸۴۱۵۵۸
۱ـ۲ آـ۷۳۸

هفت حوض نارمک شرق هفت حوض‌ـآپارتمان‌حدود مساحت ۱۰۰ متر بقیمت ۵۵۰ هزار تومان بفروش می رسد تلفن ۲۷۵۵۶۸
آـ۷۰۴
۱ـ۴ آـ۷۰۴

خانه‌ای به مساحت ۱۸۰ مترو ۱۰۶متر زیر بنایک طبقه و نیم واقع‌در بهترین نقطه فرح آباد ژاله دارای برق و آب و تلفن وکولرو آب گرمکن و کابینت به مبلغ نهصد هزار تومان به علت مسافرت بفروش میرسد تلفن ۳۳۲۶۸۳
آـ۴۴۵۳

خانه‌ای‌ویلائی بمساحت ۱۰۰۰ مترمربع واقع در شمال‌خیابان ظفر دولتشاه شرقی زیر بنا ۷۰۰ متر شوفاژـ کولرـ تلفن دارای چند اطاق خواب ـ سالن ناهار خوری ـ هال وسیع ـ اطاق و سرویس مستخدم‌ـ چهار انباری‌ـاستخر بزرگ‌ودستگاه تصفیه‌پارکینگ مسقف حیاط گل کاری قیمت۸ میلیون تومان ۵٪ تخفیف تلفن ۲۲۲۴۹۰

تعدادی خانه های مستغلاتی و ویلائی در شمال آماده‌فروش است ۷۵۰۵۸۰

شرکت سهامی خاص آپارتمان سازی تهران اسکای
نیازخریدزمین
چند قطعه زمین درمناطق شمالی‌شهر جهت آپارتمان سازی باجواز آماده نیازمند است‌مالکین محترم میتوانند همه‌روزه باتلفن ۸۲۸۷۸۶تماس حاصل نمایند.

طاوسیه کرج
۳ قطعه زمین ۱۰۰۰ متری بفروش میرسدتلفن ۶۵۰۲۵۹ ـ ۶۵۷۹۱۰

خانه‌شخصی ساز به مساحت ۲۲۰متر ۳۰۰ مترمربع زیربنا در۲طبقه مستقل هرطبقه ۱۲ اطاق خواب‌هال پذیرائی ناهار خوری وسرویس کامل آب و برق‌تلفن وزیرزمین واقع در دروازه شمیران ـنبش خیابان دربند فروشی تلفن ۷۶۹۱۲۱
آـ۹۴

از خانه های بانک رهنی
فرح آباد ژاله کوی فرح‌نسترن غربی شماره ۲۱ جنوبی ۲۰۰ متر ۱۱۰ متر بنا چهار اطاق‌و هال و انباری سرویس کامل باتلفن بقیمت روزـ تلفن ۳۴۵۹۲۱
۱ـ۲ آـ۱۷۷۶۱

اکازیون‌واقعی
ساختمان ۵ طبقه با پارکینگ‌چهار اطاق‌بزرگ درعباس‌آباد آماده‌فروش تلفن ۸۵۹۸۸۴

گیشا
منزلی‌شمالی ویلائی به مساحت ۳۱۸متر ۲۵۰ متر زیر بنا۳ اطاق‌خواب سالن پذیرائی و ناهار خوری باهال‌بزرگ و زیر زمین باگاز شوفاژ کولر وتلفن‌بمبلغ‌دو میلیون وسیصد هزارتومان‌تلفن ۶۳۷۶۹۳

منزلی بمساحت ۱۵۴ متر و ۲۰۰ متر زیر بنا در دو طبقه باسرویس کامل در تهران نو فرح‌آبادکوچه بهار غربی‌پلاک ۲۹ قیمت ۷۰۰ هزار تومان فروشی
۱ـ۴ آـ۴۸۳

خانه‌ای بمساحت ۲۴۳ متر ۲ طبقه با زیرزمین تلفن کولر پرده کرکره و با ۴ اطاق وسرویس کامل بفروش میرسد تلفن ۸۵۷۰۸۶

پارکشهرانتهای کوچه ناموس حیاطی شامل ۸اطاق و مغازه به مساحت ۱۸۰ متر قدیمی فروشی است تلفن ۲۶۱۴۱۱
آـ۶۱۱ ۱ـ۶

حوالی خیابان ظفر
خانه‌ای شخصی ساز با ۲۰۰ متر مربع زمین در دوطبقه به فروش میرسد تلفن ۹۷۴۰۳۳
۱ـ۳ آـ۱۰۸۷

خانه‌ای جنوبی بمساحت حدود ۲۲۰ متر مربع با۱۸۰ مترمربع زیربنا دارای ۵اطاق‌با آب،برق و تلفن کولر ، سرویس کامل واقع در بالای خیابان منیریه بفروش میرسد تلفن۶۶۱۷۰۲
آـ۷۵۳

خانه ویلائی بمساحت ۳۱۰متر مربع باسرویس کامل تلفن و گاز در گیشا ۴۵ متری بلوار جواد فاضل تلفن ۶۳۶۵۴۰
۱ـ۳ آـ۷۳۱

اکازیون
خانه‌ای ویلائی دکوراتوری بمساحت ۲۷۰ متر زیربنا ۲۷۰ متر ۷ اطاق شوفاژ کولر تلفن آب وبرق درحوالی کاخ‌جوانان داودیه مقطوع دومیلیون و۱۰۰ هزارتومان بفروش میرسد. بعدازساعت ۴ تلفن۲۲۰۵۵۷
آـ ۱۱۵۱

امیرآباد ـ نصرت
۱۴۳متر۲ نبش ۳ طبقه مجزا ۹ اطاق ۱۰۸۰۰۰۰ تومان تلفن ۹۳۷۹۶۳
آـ۹۶۶

خانه شمالی در نارمک دارای ۴ اطاق هال آشپزخانه بزرگ زیر زمین کولر آبگرمکن کرکره تلفن فروشی تلفن ۷۹۶۴۰۱
۱ـ۲ آـ۹۹۲

یکدستگاه ساختمان‌نوـ ساز ۵ طبقه شامل ۳ دستگاه آپارتمان۴ اطاقه و زیر زمین وپارکینگ‌در جاده قدیم شمیران‌مقابل بی‌سیم نبش کوچه بسطامی یکجا یابصورت‌آپارتمان بفروش میرسد۸۴۱۵۵۸

خانه‌ای ویلائی واقع در فرمانیه به مساحت۴۵۷ متر مربع دو طبقه با شوفاژ و کلیه تجهیزات تکمیل به مبلغ‌دومیلیون و پانصد هزار تومان‌به فروش میرسد تلفن ۲۳۷۰۸۰

محکم مدرن شخصی‌ساز در بهترین نقطه سلطنت آباد ویلائی با ۶۰۶ متر زمین ۵۳۰ مترساختمان کولر بعلت مسافرت فوری بقیمت‌نازل‌بفروش میرسد تلفن ۲۴۱۷۷۳

اکازیون
منزلی ویلائی مهندسی ساز مجهز به‌تمام‌وسایل ۶ اطاقه دو سرویس پاسیو شومینه زیرزمین شوفاژبه مساحت ۳۰۰ متر مربع واقع‌درامیرآباد شمالی خیابان‌یکم‌خیابان تهران پلاک ۸۹ بفروش میرسد .

آیزنهاور جنب دانشگاه صنعتی
خانه‌ای جنوبی‌مهندسی‌شخصی ساز دوطبقه کاملامستقل حدود ۲۵۰ مترزیربنا۳۷۵متر هرطبقه دو اطاق خواب هال پذیرائی سرویس‌فرنگی‌ایرانی باپارکینگ شوفاژکولر تلفن وپرده کرکره لوستر بیواسطه بفروش میرسد تلفن ۹۷۰۶۳۰

توجه ـ توجه
خانه‌ای واقع در امیریه مهدیخانی دو و نیم طبقه هفت اطاق ۱۵۰ مترتلفن ۵۳۵۲۹۴

منزل ویلائی
یکدستگاه منزل ویلائی بمساحت ۱۰۰۰ مترمربع ۱۶۰۰ متر زیربنا سه طبقه دارای ۱۳ اطاق خواب سالن پذیرائی بزرگ گچ‌بری و آینه‌کاری شده شوفاژـکولر تلفن و استخر کوچک‌به مبلغ ۶ میلیون تومان‌به فروش میرسد خیابان پهلوی کمی بالاتر از باغ وحش و دولتشاه ، بلوار حافظ شیرازی تلفن ۳۱۱۲۲۴ و ۳۱۱۲۲۵

خانه‌ای شمالی بمساحت ۵۰۰ متر با ۵۰۰ متر زیر بنا با سالن هال ۵ اتاق خواب دو طبقه‌ویلائی تلفن شوفاژ کولر چاه عمیق استخر حیاط مشجر وبرای آپارتمان سازی بسیار مناسب‌میباشد واقع در میدان ونک خیابان جهان کودک پلاک ۲۴ تلفن ۶۸۷۰۷۹
۱ـ۵ آـ۷۳۹

فروش فوری
خانه دو طبقه بمساحت ۱۴۳ متر آب برق تلفن در خیابان کرمان بفروش میرسد طالبین به تلفن ۳۳۸۷۰۱ مراجعه نمایند.
۱ـ۲ آـ۹۲۲

خانه فروشی
دروس‌ـخیابان‌سرابی ـ کوچه خروش‌ـخانه دکتر خروش بمساحت ۶۰۴ متر مشجر پنج اطاق در یک طبقه و سایر تجهیزات با آب لوله‌کشی ـ برق‌ـتلفن بدون واسطه‌مقطوع دو میلیون تومان آماده‌بازدید وتحویل فوری‌به‌تلفن ۲۶۳۲۶۶ مراجعه شود.
۱ـ۲ آـ۴۴۵۱

خانه‌ای واقع در خیابان خیام پشت سید نصرالدین کوچه مرغیها پلاک ۵۴ در دو طبقه دارای ۶ اطاق وسه انباری اب‌برق‌تلفن‌خیلی مجهز بامقدار زیاد لوازم منزل بقیمت ۴۹۰ هزارتومان‌جهت مسافرت‌فوری بفروش میرسد تلفن ۵۶۵۳۷۹
۱ـ۲ آـ۹۸۹

گزارشهائی از جنوب
صفحه ۱
اطلاعات
یکشنبه ۲۲ خرداد ماه ۲۵۳۶ـ شماره ۱۵۳۳۴

در پی تصرف غیرمجاز ۲ میلیون متر مربع زمین دولتی

مبارزه همه جانبه علیه متجاوزین به زمین‌های دولتی اصفهان آغاز شد

اصفهان: همانطور که قبلا به‌اطلاع رسید: ۲۰ نفر به‌اتهام تصرف غیر مجاز ۲ میلیون‌متر مربع زمین دولتی بازداشت شدند.

بازداشت شدگان که اقدام‌به تصرف غیرمجاز ۲ میلیون متر مربع زمین دولتی و احداث شهرک بدون مجوز کرده‌اند، ساکنان روستای «ملک آباد» نجف آباد هستند.

این عده متهم‌اند که پس از تصرف زمینهای دولتی،شبانه به سرعت مشغول احداث شهرک شده‌اند.

سازمان زمین با اطلاع از ماجرا ، از فرماندار نجف‌آباد وجانشین بازپرس درخواست کردکه بیرامون موضوع‌تحقیق کنند و در پی تحقیقاتی که انجام شد ، عاملین اصلی تصرف زمینهای دولتی دستگیر و بازداشت شدند .

براساس گزارش سازمان زمین، رهبری این گروه را شخصی به نام «حسن عباسی» به عهده داشته که قبلا شهرک «یردانشهر» رانیز به صورت غیرمجاز در حوالی نجف آباد احداث کرده است.

همزمان‌بابازداشت زمینخواران اصفهانی ، استاندار اصفهان دستور داد مبارزه شدید و همه جانبه‌ای علیه متجاوزین به اراضی دولتی آغاز شود.

شهردار شیراز «نمونه» شد

شیراز : در مراسم هفته «پاکسازی وبهداشت محیط زیست» که در شیراز برگزار شد، شهردار شیراز به‌عنوان شهردار نمونه معرفی شدو لوح سپاس پاکسازی و بهداشت محیط زیست را ازدکتر نصر اصفهانی استاندار فارس دریافت کرد.

برای انتخاب شهردار نمونه رعایت و انجام ۵مورد پیش‌بینی شده که مهندس فریدون موحدی شهردار شیراز هره موردرا رعایت کرده وبه‌عنوان شهردار نمونه شناخته شد .

چه خوب است که...

پرداخت مزایا :

● : . . .پیمانکاران آغا جاری در پرداخت دستمزد کارگران خود و مزایای قانونی آنها به موقع اقدام کنند و آنها را به کار بیشتر و بهتر ترغیب نمایند.

وفور میوه :

● : . . .میوه و تره‌باردر بازارروزمینانکوه وجود داشته باشد و به موقع در دسترس مردم قرار گیرد تا مصرف کنندگان مجبور نباشند برای خرید میوه به امیدیه بروند.

رفاه مسافران :

● : . . .مسئولین بنگاه های مسافربری آغاجاری در این تابستان گرم و طولانی‌به فکرتامین رفاه نسبی مسافرینی باشند که به مرخصی میروند ونگذارند این عده از مسافرین ساعتهازیرآفتاب انتظاربکشند.

برای جلوگیری از حریقی مشابه حریق «تیمچه ارباب»

شهرداری باید در بازار اصفهان شعبه آتش نشانی دایر کند

● اگر سیمهای پوشیده‌برق بازار اصفهان تعویض نشود، باردیگر باید شاهد آتش ـ سوزی در این بازار باشیم.

● ۱۷ دقیقه تاخیر در فرو نشاندن آتش، ۴۰ میلیون تومان خسارت وارد کرد !

اصفهان : «سرای ارباب» ، در بازار بزرگ اصفهان طعمه حریق شد و متجاوزاز۴۰ میلیون تومان کالا در آتش سوخت و به‌این ترتیب بیش‌از ۵۰ بنکدار پارچه که از سرمایه‌داران شهرما بودند ـ باتوجه به اینکه اکثرا موسسات تجارتی خودرا بیمه‌نکرده بودند ـ به افرادی بی‌سرمایه تبدیل‌شدند و این زیان به‌گونه‌ای‌غیرمستقیم به شهر اصفهان لطمه زد ، زیرا ساختمان‌سرای‌ارباب یک‌ساختمان قدیمی و تاریخی و نمونه‌ای از معماری کهن و اصیل ایرانی‌بود» کریم پوستی عضو انجمن شهر اصفهان در آخرین نشست این انجمن با عنوان کردن مطلب بالا گفت: آقای شهردار بیائید در بازار محل مناسبی را در نظر بگیرید و یک کادر مجهز آتش نشانی را در این محل مستقر کنید تا هنگام بروز آتش‌سوزی بتوانند به موقع در جهت‌اطفای حریق بکوشند . در تهران نیز این اقدام به عمل آمدو نتایج مطلوب گرفته شد و خبر داریم که بعد از ایجاد شعبه آتش ـ نشانی در بازار تهران ، دیگر از بروز حریق های پردامنه این بازار جلوگیری شد. وی سپس گفت: وضع سیمهای برق بازار اصفهان نیز خود عاملی است که آتش سوزی‌ایجادمی‌کند وسیستم سیم‌کشی برق بازار باید تغییر کند .

عبدالرحیم فقیهی عضو دیگر انجمن شهر با تائید نظرات کریم پوستی گفت: من در دوره گذشته انجمن بطور مفصل‌ومکرر درباره خطرو احتمال آتش سوزی در بازار صحبت کرده‌ام و به‌شهادت صورتجلسه های دوره قبل‌انجمن پیشنهاداتی در زمینه رفع خطر آتش سوزی‌ارائه داده‌ام که‌چنانچه به این پیشنهادات عمل می شد امروز میلیونها خسارات آتش سوزی در سرای ارباب به‌بار نمی آمد .

وی افزود : هنوز در بسیاری‌از سراها وتیمچه ها برای اطفای حریق لوله‌کشی آب نشده ،ضمنا سیمهای برق بازار پوسیده و کهنه است‌وبایستی تعویض‌گردد وازهمه مهمتر سقف چوبی‌پوسیده و قدیمی بازار است که هر آن مستعد آتش سوزی است و با کوچکترین جرقه‌ای که‌ازبرخورد واتصال سیمهای برق بوجودآید، بازار به آتش کشیده می شود همچنین همه مغازه های بازاربطور اجباری بایستی بیمه شوند تادر صورت بروز این قبیل خطرات احتمالی پیش‌بینی های لازم به‌عمل آمده باشد .

فقط ۱۷ دقیقه تاخیر !

سپس شهردار که در این جلسه حضور داشت با تاییداینکه سرای اربابه برای مقابله باخطر آتش سوزی لوله‌کشی نشده ، گفت :اقداماتی در شرف انجام است که همه سراهای بازارلوله کشی شود، اما قبول کنید که بازرگانان و تجاراصفهانی بامادر این زمینه‌همکاری‌لازم‌رانداشته‌اند. ما حتی مجبور شدیم کسب وکار عده‌ای را در دوسرای بازارتعطیل کنیم تا مجبور به گرفتن انشعاب آب شوند .

شهردار افزود : فقط ۱۷دقیقه تاخیر در مهار آتش ۴۰میلیون تومان خسارت وارد کرده است ، یعنی ماموربن آتش نشانی تلاش

بقیه درصفحه دوم

مدیر کل سپاه‌دانش، درشیراز اعلام کرد

سهل انگاری و کم کاری راهنمایان تعلیماتی بهیچوجه تحمل نخواهدشد

شعبه دانشگاه سپاهیان انقلاب در فارس تاسیس میشود

شیراز : آقای صدرائی‌مدیر کل سپاه دانش کشور که‌برای شرکت در سمینار مدیران و مسئولان سپاه دانش استان فارس ، به شیراز آمده بود، طی گفتگوئی کوتاه باخبرنگار ما در شیراز گفت :

ـ شعبه دانشگاه سپاهیان انقلاب در فارس ایجاد می ـ شود . این‌دانشگاه دانشجویان مکاتبه‌ای فارس را زیرپوشش قرار می‌دهد و سپاهیان دانش ممتاز و راهنمایان تعلیماتی‌فعال از طریق‌مکاتبه‌ای می توانند‌در این دانشگاه به تحصیلات خود ادامه دهند و در رشته های علوم ـ آموزش و پرورش و ادبیات فارسی فارغ‌التحصیل شوند .

مدیر کل سپاه دانش‌کشور اضافه کرد :

ـ سهل‌انگاری و کم کاری راهنمایان تعلیماتی را به‌هیچ وجه تحمل‌نخواهیم کرد واینگونه افراد از کار برکنار می‌شوند.

وی سپس گفت : از امسال، هر ساله ۵۰۰ نفر از سپاهیان دانش ممتاز۵۰۰نفرازراهنمایان تعلیماتی که وظیفه خود را به حد مطلوب انجام داده‌اند ، وارد دانشگاه سپاهیان انقلاب خواهند شد .

مدیر کل سپاه دانش کشور همچنین در این گفتگو اعلام کرد : دراجرای اوامرشاهنشاه آریامهر ، سپاهیان دانش‌ممتاز پسر از آبان ماه سال جاری به شهرستانهای محل سکونت وتولد خود اعزام می شوند وبه اجرای این فرمان بزرگترین مشکلات و مسائل سپاهیان دانش حل خواهد شد .

ورزشی

فوتبال

شادگان: هرسال که مسابقات فوتبال‌جام ولیعهد در شادگان برگزار می شود مسئولان ورزش خرمشهر که به این منطقه می آیند قول ساختن ورزشگاه رامی دهند ولی‌پس از سالها انتظار هیچگونه وسایل‌ورزشی یازمین‌فوتبال که تسطیح شده باشد در شادگان وجود ندارد و دوستداران ورزش‌فوتبال‌در خیابان‌ها بدنبال‌توپ میدوند ومعلوم نیست این گروه از علاقمندان‌بورزش‌کی صاحب ورزشگاه یا زمین فوتبال و وسایل ورزشی‌خواهند شد؟

اهواز : در چهار چوب مسابقات فوتبال جام ولیعهد که‌در زمین فوتبال ورزشگاه ولیعهد اهواز انجام میگیرد دومسابقه دیگر برگزار گشت که در بازی اول تیم کیهان دوبریک تیم کلوب سینا را مغلوب کردودردیدار دوم‌تیم بانک ملی بانتیجه دو بر پنج برتیم سازمان جوانان غلبه نمود.

شاهین‌شهر: در یک بازی دوستانه که بین‌دوتیم فوتبال دبیرستان پهلوی و امریگائی های مقیم شاهین‌شهر بداوری آقای سیامک خسروی بعمل آمد تیم فوتبال دبیرستان پهلوی برهبری‌آقای هوشنگ دری ومرکباز :ه‌حمود ـ

بقیه درصفحه دوم

آشپزخانه مرگ!

بعلت انفجار کپسول گاز نوعروس ۱۹ ساله کشته شد

شیراز: همانطور که قبلا به اطلاع رسید: نوعروس ۱۹ ساله‌ی، هنگام کار در آشپزخانه، به‌علت انفجار کپسول‌گازکشته شد .

«زهرابشارت»نوعروس جوان، در غیاب شوهرش علیرضا پارسائی که برای تهیه صبحانه از خانه خارج شده‌بود،وسایل صرف صبحانه را فراهم می کرد که به علت ترکیدن کپسول گاز در آشپزخانه با وضع دلخراشی کشته شد .

شوهر زهرا دربازگشت بمنزل، با اطلاع از مرگ همسرجوان خود دچار «شوک» شد و به بیمارستان انتقال یافت .

این حادثه در یکی از خانه های خیابان «ارتش» شیراز روی داد .

در این‌آشپزخانه نوعروس ۱۹ ساله براثر انفجارکپسول گاز کشته شد

آبشارهای زیبا اما خطرناک

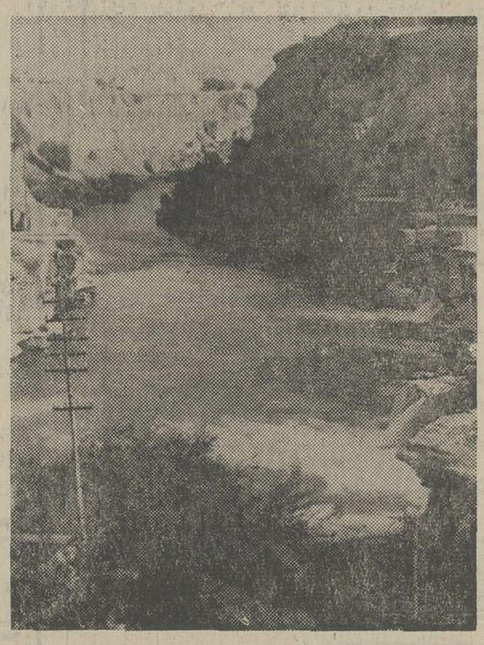

نمائی از رودخانه «گرگر» درشمال شرقی شوشترو آبشارهائی که بدان می‌ریزند

شوشترـ آبشار های کوچک بزرگی که به رودخانه گرگر (شعبه‌ای از کارون) در شمال شرقی شوشتر می ریزند اززیبائی خاصی برخوردارند ودرصورت توجه بیشتر میتوان از آن یک منطقه توریستی بوجود آورد.

در ایام سال بخصوص در فصل تابستان هر تازه واردی بویژه توریست های خارجی با بامشاهده منظره زیبای این رودخانه و آبشارهائی که به‌آن می ریزند غرق در لذت میشوند امادرکناراین زیبائی هازشتی‌هائی هم هست که از لذت زیبائی ها می‌کاهد.

در ساحل رودخانه «گرگر» چندین آسیاب آبی قدیمی‌وجود دارد که اکنون بصورت ویرانه درآمده‌اند واین آبشار هاکه از کنار این اسیاب ها سرازیر می شوند با تمام زیبائی خود باز آفرین خاطرات ناگوارهم هستند زیرابه‌سبب سست بودن دیواره های‌این آسیابها تاکنون چندین نفر به رودخانه سقوط کرده وجان خودرا از دست داده‌اند اگر مسئولان امور اطراف این هارا باایجاد سد های دیواری بپوشانند از این قسمت شهر میتوان بعنوان یک مرکزتوریستی بهره‌مند شد.

استمداد یک دانش آموز بیمار:

مرا از مرگ نجات دهید

اگر نیکوکاران همت کنند این جوان ۱۹ ساله از مرگ نجات می‌یابد

«فرید» فرزند یک خانواده پر اولاد و کم‌درآمداست که به علت نداشتن هزینه معالجه «کبد» بیمارش در آستانه مرگ قرار گرفته است .

(فرید فیداراکی) جوان۱۹ ساله‌ای که چشم امید به دستهای نیکوکاران دوخته است .

آبادان : دانش آموز ۱۹ ساله‌ای‌که‌مدتهاست ازبیماری «کبد» رنج می برد، در کنج خانه محقر پدرش روز های سختی را می گذراند وچشم امید به یاری نیکوکاران دوخته است .

دانش آموز آبادانی که «فرید فیداراکی» نام دارد ، فرزند خانواده‌ای‌است که۱۱ نفر «نان خور» دارد ورئیس این خانواده در راه معالجه کبد بیمار وی از هستی‌ساقط شده است .

فرید که باپول فروش‌اسباب واثاثیه خانه‌پدرش مدتها در شهرهای خوزستان و مدتی نیز در تهران تحت معالجه قرار گرفته ، بخاطر نداشتن توانائی در پرداخت هزینه کامل بیمارستان ، ازمعالجه بازمانده است .

خبرنگار اطلاعات‌درآبادان، که از این‌جوان دیدن کرده است ، در ادامه مطلب خود می‌نویسد :

فرید در حالیکه دوبرادر و۷ سال‌بادلواپسی ونگرانی کنار بستراو نشسته ودر هوای گرم ودم‌کرده اتاق با بادبزن دستی‌وی رابادمی‌زدند

بقیه درصفحه دوم

حادثه یا جنایت

مادر جوان مغروق در کارون‌مدعی‌است که پسرش را کشته‌اند ..

رسول ابطحی جوان ۱۹ ساله‌ای که بطرز مرموزی‌در کارون غرق شد .

آبادان ـ فاطمه امامی مادر جوان ۱۹ ساله‌ای که چندشب قبل بطور مرموزی‌در رودخانه کارون غرق شد، از مقامات پلیس خواستار شد تا پیرامون مرگ پسرش تحقیق بیشتری بکنند .

فاطمه مادر رسول ابطحی که جسدش پس از سه روز از آبهای کارون‌بیرون کشیده‌شد، پیرامون شکوائیه‌خود بخبرنگار سیار ما در خوزستان گفت :

پسرم همراه با سه تن از دوستانش پس از صرف شام‌در یکی از کافه رستوران های آبادان بگردش پرداخت و هنگامی که در یکی از اسکله های این شهرمشغول شستشوی سرو صورت خود بود بطرز مرموزی غرق شد .

وی افزود: دوستان پسرم می گویند رسول برای آبتنی به رودخانه رفته بودو به‌سبب‌عدم آشنائی به فن شنا غرق شده است، من از پلیس خواستار شده‌ام‌پیرامون مرگ‌پسرم‌تحقیق کند تا معلوم شود فرزندم بعلت ندانستن فن شنا غرق شده یا دسیسه‌ای درکار بوده است .

مرکز بمشکلات درمانی آغاجاری بی توجه است

گزارش روز

بیمه شدگان آغاجاری : درمانگاه این شهر بسیار کوچك و غیرمجهز است و پاسخگوی نیازهای‌درمانی بیماران نیست

رئیس سازمان خدمات درمانی آغاجاری : مرکز سازمان خدمات درمانی خوزستان‌بمشکلات درمانی بیمه شدگان آغاجاری بی‌توجه است

آغاجاریـ ساختمان فعلی سازمان تامین خدمات درمانی آغاجاری گنجایش کلیه بیمه شدگان را ندارد و زنانی که احتیاج به زایمان فوری‌دارند ناگزیرند به بیمارستان شرکت نفت آغاجاری مراجعه کنند حال آنکه این بیمارستان نیز از پذیرفتن آنان خودداری‌می کند.

این بیمارستان همچنین از پذیرفتن بیماران محتاج به‌عمل جراحی نیز خودداری می‌کند.

بمشکلات ما رسیدگی نمی شود

دکتر افضل رئیس سازمان خدمات درمانی آغا جاری در این باره گفت : ما در زمینه مشکلات‌خود با مرکز سازمان تامین خدمات درمانی دراهواز مکاتبه می کنیم اما مرکز به مشکلات ما ترتیب اثر نمی دهد.

وی افزود: سالهای سال است که ساختمان فعلی این سازمان قادرنیست جوابگوی کلیه بیمه شدگان باشد و مادر این مورد هم بامرکز تماس گرفته‌ایم و قولهایی بماداده‌اند اما وعده های آنان تاکنون عملی نشده است . وما به سبب کمبود جا ناگزیر دو پزشک رادر یک اطاق متمرکز می کنیم.

گرفتاری پزشکان خارجی

دکتر افضل همچنین گفت : مابابیمارستان‌شرکت قرار دادی داریم که در صورت لزوم بیماران فوری و زایمان های اضطراری را بپذیرد اما این بیمارستان‌به قرارداد خودعمل نمی‌کند.

وی اضافه‌کرد : یکی دیگر از مشکلات ما وجود پزشکان خارجی است. این پزشکان‌که زبان فارسی نمی دانند در معالجه بیماران دچار اشکال می شوند ووقت مارا نیزمی گیرند.

مارا سرمی دوانند

محمد زکی یکی از بیمه شدگان میانکوه در مورد گرفتاری های موجود در سازمان تامین خدمات درمانی آغا جاری گفت: ما بیمه‌هستیم ومرتبا حق بیمه را میپردازیم ولی هنگام مراجعه به درمانگاه بیمه دچار اشکال فراوان می شویم‌ولا که باید برای‌معاینه ساعتها در نوبت بمانیم ووقتی همکه به دکتر مراجعه می کنیم آنطور که باید مارا معاینه‌نمی کند وداروهائی که برای ما مینویسندیادرداروخانه درمانگاه موجود نیست و یا دردی را دوا نمی کند.

نمائی از درمانگاه کوچك سازمان تامین خدمات درمانی آغاجاری

ضعیف‌شدن برق‌درقم کمبود آب بوجود آورد

قم: به علت ضعیف بودن ولتاژ برق قم ، تلمبه های چاه های سازمان آب قم از کار افتاد واهالی با کمبود آب مواجه شدند .

همچنین به علت پائین بودن فشار برق و قطع‌شدن آب ، علاوه برمشکلاتی‌که در زمینه کمبود آب برای مردم بوجود آمد، بسیاری از وسایل برقی دچار نقائص فنی شد.

نیازمندیهای اطلاعات

تلفنهای: ۳۱۱۲۳۰-۳۱۱۲۲۹

نیازمندیهای اطلاعات تلفنی آگهی میپذیرد

قبوض

خرید قرضه دولتی قبوض مرحله سوم و شهرداری ۶۴۵۹۵۷

خریدوام در مقابل قبوض فرش و جواهر بانک کارگشائی تلفن ۶۴۵۱۶۸ و ۶۴۳۴۹۹

سهام بانک ها فوری خریداریم
سهام شرکتها ، اوراق قرضه دولتی مرحله سوم ، شهرداری ۸۲۷۶۸۳

معاملات تلفن

مرکز خرید وفروش تلفن ۳۳-۳۲-۸۵۳۰۳۱

خرید و فروش تلفن ۶۶۹۱۶۱

خرید و فروش تلفن ۶۶۵۴۵۵

خرید و فروش تلفن ۲۲۲۸۸۸

خرید و فروش تلفن ۸۴۶۵۶۵

خریدار تلفن ۳۰۳۲۳۶
آ-۳۸۲۶

خرید تلفن ۵۲۳۰۳۰

فروش تلفن ۵۳۳۰۳۰

تلفن شماره ۲۷۶۴۹۸ به فروش میرسد
تلفن ۲۷۰۶۷۴

استخدام

به دوشیزه یا خانمی جهت جوابگوی تلفن نیازمندیم لطفا با تلفن ۲۳۲۲۲۵ تماس حاصل فرمایند .

مستخدم

جهت شرکت مورد نیاز است ضمنا به افراد متاهل بدون بچه‌جای سکونت داده میشود تلفن ۱۴ و ۸۲۹۰۱۲
۱-۲ آ-۴۸۶

تعدادی کارگر لحیم‌کار یخچال با حقوق مکفی نیازمندیم تلفن ۷۳۹۲۸۵ و ۷۳۰۰۶۷

مستخدم زن : شبانه روزی یا روزانه برای مهد کودک مونتسوری تلفن ۶۵۳۵۰۵ـ امیرآباد شمالی شیراز شرقی پلاک ۱۷۵

استخدام
سکرترمطب بعدازظهرها دکتر همایون ثریا پزشک زنان تلفن ۸۹۰۸۶۲
آ- ۵۶۶

یک‌دوشیزه یا خانم‌شیک پوش و خوش‌بیان با حداقل تحصیلات دبیرستانی برای فروشندگی در یک محیط خوب باحقوق مکفی استخدام میشود شرکت آویتا بامسئولیت محدود خیابان پهلوی جنب‌قصر یخ پلاک ۱۲۶۰ ساعات کار ۹الی۱۳و ۱۶ الی۱۹

فقط دست کار تریکو دوشیزه یابانو نیازمندیم تلفن ۳۹۲۶۹۶
۱-۲ آ-۶۶۲

کارخانه تریکوزاکارد
تعدادی دوشیزه جهت بافندگی نیازمند است . کوچه برلن کوچه بلژیک ساختمان جواد
آ-۷۱۶

بچند نفر موتور سوار با موتور مورد نیاز است تلفن ۶۴۸۷۲۴
۱-۲ آ-۹۱۲

آرایشگر

بانوئی‌جهت براشینگ درسالن درجه یک از ۹ صبح تا۷ شب نیازمندیم
تلفن ۵۳۲۱۳۸
آ-۹۶۵

عکاس

چند نفر کار آموز عکاسی و لابراتوار مورد نیاز است‌تلفن ۲۹۵۶۱۵
آ-۹۶۴ ۱-۲

سکرتر جهت شرکت ساختمانی
نیازمندیم تلفن ۸۳۵۵۰۶ از ۱۰ر۵ صبح الی ۱ بعد ازظهر شاه عباس نرسیده به تخت طاوس پلاک ۱۶۴
آ-۹۶۶

استخدام تلفنچی

یک نفر دوشیزه یا بانوی تلفنچی آشنا به تایپ فارسی مورد نیاز است .تلفن ۶۲۶۵۰۷
آ-۹۸۰ ۱-۲

سوپر موکت- موسسه پخش
جهت موکتهای آلمانی و فرانسوی نماینده فعال‌میپذیرد تلفن ۳۱۶۳۳۵ و ۳۱۲۴۰۶
آ-۲۹۶۱

بیکنفر پرستار جهت نگهداری بچه دو ساله‌در یک خانواده دو نفره نیازمندیم ، از ساعت ۸ الی ۱۱ باتلفن ۸۴۵۵۲۴ تماس حاصل فرمائید

چندنفر مترور برای‌کار در تهران مورد نیاز است با تلفن ۸۲۶۱۹۹ تماس بگیرند

انبار دار

به خدمت جوانی با تحصیلات حدود سوم متوسطه برای‌شغل کمک انباردار ، انبار لوازم یدکی ماشین آلات جهت خدمت‌در تهران نیازمندیم از متقاضیان خواهشمند است درخواست خود را با مشخصات کامل به آدرس شرکت نیافران خیابان ثریا شماره ۱۲۹ ارسال فرمایند .

استادکار جهت نصب موکت ، کاغذ دیواری‌و نقاشی‌ساختمان‌نیازمندیم ۴تا ۸ بعدازظهر باتلفن ۷۳۲۹۵۷ محمدی تماس بگیرید

به چند نفر دوشیزه یا بانوجهت‌تزئینات‌شیشه (ویترای رنگی برجسته) نیازمندیم ۹۷۷۹۷۶

تعدادی‌جوشکار واسکلت

جهت کاردر رودهن‌مورد نیاز است‌تلفن ۶۶۷۵۷۳ و ۶۶۵۰۷۵

استخدام نظافتچی هواپیما

با حقوق و مزایای مکفی و شرایط عالی کار در شرکت هواپیمائی ار - ارتاکسی .
آدرس - کیلو متر۲جاده مخصوص کرج تلفن ۶۴۰۲۵۷ - ۶۶۱۹۶۷

موسسه اطلاعات استخدام میکند

موسسه اطلاعات برای اشتغال در قسمت های اداری‌و فنی خودبافرادی باتحصیلات‌دیپلم‌متوسطه و سوم متوسطه آشنابه ماشین‌نویسی نیازمند است داوطلبان میتوانند به اداره کارگزینی موسسه اطلاعات- واقع در میدان‌سپه اول‌خیابان خیام- ساختمان روزنامه اطلاعات مراجعه نمایند .

بیکنفر راننده‌دوشخصی که سن او بالای ۴۰سال باشد نیازمندیم تلفن ۵۲۱۳۱۵ و ۶۸۲۳۸۹

سکرتر باتجربه

با حداقل چهارسال سابقه کارآشنا بزبان انگلیسی و تایپ فارسی ولاتین تلفن ۸۲۳۴۸۳ و ۸۲۱۶۳۹

بیکنفر مترجم زن یامرد برای تهیه مسکن خارجیان‌پورسانتی مورد نیاز است تلفن ۸۴۷۹۸۲ و ۸۵۳۷۳۶
۱-۳ آ-۹۴۶

گرافکو

لیسانسیه اقتصاد

گرافکو
ایوری ایران
فارغ‌التحصیلان رشته مارک تینک را که دارای حداقل ۴ سال تجربه کار مفید در شرکت‌های معتبر بوده و آشنائی کامل بزبان انگلیسی داشته باشندبه همکاری دعوت می‌نمایند حداقل سن ۲۵ سال و حداکثر ۴۰ سال متقاضیان‌جهت تعیین وقت مصاحبه با تلفنهای ۶۴۲۹۴۸ و ۶۴۹۶۹۸ بین ساعات۸ تا ۱۷ با خانم مشیریان تماس گیرند .

بچند نفر دست دوز مادگی دوز و چرخکار زن برای کار های ساده نیازمندیم تلفن ۳۵۷۷۱۶
۱-۳ آ-۹۸۹

به‌چندنفرجوشکار برق‌نیازمندیم کارخانه صنعتی نور محمدیان تلفن ۳۵۵۰۴۶ آدرس انتهای خیابان ری جنب بنگاه فرد شیشه
آ-۹۰۷ ۱-۲

بچند باغبان و کارگر ساده درکرج نیازمندیم مسکن موجود است‌تلفن ۶۵۶۷۵۹

راننده پایه دو با سابقه وباتضمین موردنیازاست تلفن ۳۱۹۹۱۷از ۹صبح تا۱۲

جویای کار

جوانی باداشتن سواد و معافی با ماشین پیکان جویای کار تلفن ۷۶۹۵۹۸
۱-۲ آ-۴۳۵۱

درامورتزریقات آماده همکاری باپزشک نیمه وقت یاتمام وقت راهنمای ۲۲۹ تلفن ۳۱۱۰۸۰ روزنامه الاعات.
۱-۳ آ-۴۲۲۵

جوانی با دیپلم طبیعی و وارد بامور تعمیرات رادیوتلویزیون و انواع‌مدارات‌الکترونی آماده کار ۷۶۷۸۶۶
آ-۹۰۸

جوانی ۲۷ ساله دیپلمه، آشنا بزبان انگلیسی دارای برگ خاتمه خدمت وگواهینامه پایه دوشخصی تمام وقت جویای کاراست راهنمای ۲۳۰ تلفن ۳۱۱۰۸۰ روزنامه اطلاعات .
آ-۴۴۲۱

زن وشوهری بایکبچه هشت ساله حاضربکار های خانه آشپزی و خانه‌داری میباشند برهانمای شماره ۲۳۱ اطلاعات تلفن ۳۱۱۰۸۰ مراجعه فرمایند
آ-۴۴۵۵

راننده پایه دو با یک سال سابقه کار آماده کار در تهران تلفن ۸۳۹۱۸۰

جوانی‌وارد بامور حسابداری بعد ازظهر ها جویای کار می باشد. تلفن ۳۴۱۱۳۷
۱-۲ آ-۴۴۱۱

آموزشگاهها

تعلیم آواز و کلیه سازها ۶۴۲۶۳۳ و ۶۴۱۳۲۲

آموزشگاه ربانی
ماشین نویسی فارسی و لاتین رابامتد جدید ده انگشتی در آموزشگاه مجهزو مدرن ربانی بیاموزید و در بهترین سازمان ها باحقوق مکفی استخدام شوید شاه آباد مقابل سینما حافظ ۳۱۷۱۳۵

ماشین‌نویسی بیژن
باحسن شهرت میدان ژاله تلفن۳۴۸۳۸۴

تدریس خصوصی

مکالمات روزمره
انگلیسی،فرانسه
۸۴۳۵۴۸

انگلیسی فرانسه آلمانی
خصوصی
۸۳۳۳۱۹

مکالمه روزمره را
درهرسطحی که هستید بیاموزید
نوار و کتاب رایگان
۸۵۸۱۱۱ و ۸۵۰۱۱۱

تجدیدی تقویتی
نظری راهنمائی
دبیرستان
۸۲۰۹۷۳

انگلیسی- فرانسه
را در کوتاهترین مدت‌در منزل ومحل کاربیاموزید
۶۵۲۶۵۹

ریاضیات فیزیک‌شیمی زبان کنتراتی ۸۳۳۳۱۹

زبان

انگلیسی فرانسه آلمانی‌کنتراتی ۸۲۰۹۷۳

تجدیدیها

برای صددرصد قبولی قبلا با ما مشورت‌نمائید ۶۵۲۴۵۷

انگلیسی کنتراتی تضمینی
۸۳۳۳۱۹

تدریس‌خصوصی
پیانو ، ارک
تلفن ۶۴۸۱۱۲ بین۴-۸

انگلیسی برای بزرگسالان
۱۰۰ ساعته کنتراتی - تضمینی
نوار و کتاب رایگان
۸۵۰۱۱۱ و ۸۵۰۸۱۵

۱۵۰ریال

ابتدائی ، راهنمائی، بازرگانی تلفن ۷۵۶۰۴۱

کارخانجات پلاسکوکار

به مهندس مکانیک باتجربه کار و سابقه مدیریت ولیسانس‌مدیریت صنعتی باتجربه همچنین کارمند باتجربه کار برای سرپرستی و منشی ماشین نویس باسابقه و عده‌ای نگهبان دارای گواهی عدم سوء پیشینه‌وضامن‌معتبروکارگر باتجربه درپلاستیک سازی باحقوق ومزایای مکفی وجالب نیازمنداست نشانی مهرآباد جنوبی سرآسیاب جنب کانادا درای تلفن ۹۵۰۰۲۳

آگهی استخدام

شرکت‌سهامی‌ایرانی تولیداتومبیل
(سایپا)

یکنفر دوشیزه یا بانو که تسلط کامل به ترجمه زبان‌فرانسه‌داشته و آشنا به تایپ لاتین باشدباحقوق ومزایای‌فوق‌العاده‌استخدام‌مینماید واجدین‌شرایط میتوانند همه‌روزه از ساعت ۸صبح‌الی ۱۵ بکارگزینی کارخانه سیتروئن واقع در جاده مخصوص کرج کیلومتر۱۳مراجعه نمایند .

حسابدارورزیده

استخدام‌میشود تلفن ۳-۸۲۵۹۰۱

رئیس برنامه‌ریزی وگزارشات‌مالی

یک شرکت معظم تولیدی واقع در تهران یکنفر را جهت احراز سمت رئیس برنامه‌ریزی و گزارشات‌مالی به همکاری دعوت مینماید .
۱- تهیه و تنظیم بودجه های عمل‌کرد ونقدی کوتاه و بلندمدت .
رئوس وظائف :
۲- تهیه گزارشات مالی، تجزیه‌و تحلیل ارقام و ارائه گزارشات توجیهی به مدیریت شرکت .
۳- انجام بررسی های مالی وتهیه گزارشات لازم .
۴- طرح نظامهای مالی موردلزوم، آموزش کارکنان و همکاران دراجرای این نظامها .
شرایط احراز :
۱- تحصیلات لیسانس یا فوق لیسانس حسابداری یا بازرگانی
۲- حداقل ۴ سال تجربه مفید پس‌از پایان تحصیلات در زمینه های مختلف مالی .
۳- آشنائی به زبان انگلیسی .
۴- سن بین ۲۸ تا ۳۵ سال .
۵- دارای برگ خاتمه یا معافیت از خدمت نظام وظیفه .
واجدین شرایط مشخصات خودرا حاوی میزان تحصیلات و تجربیات‌به صندوق پستی شماره ۳۴۶۸- ۴۱ تهران ارسال فرمایند .

بتعدادی ظرفشوروکارگر ساده جهت هتل آریا - شراتون احتیاج است . داوطلبین با در دست داشتن اصل شناسنامه و ورقه پایان خدمت و یا معافیت دائم روزانه بجز ایام تعطیل به کارگزینی هتل آریا شراتون واقع در خیابان پهلوی بالاتراز میدان ونک خیابان بیژن مراجعه نمایند .

C&L

کوپرزاندلایبراند (مشاورین مدیریت)

جهت‌تکمیل کادرمشاورین خوددر زمینه های سازمان و روشها ، امور پرسنلی و مدیریت تولید افرادواجد شرایط زیر را به‌همکاری دعوت می‌نماید.

★ایرانی‌و دارای برگ خاتمه خدمت ویا معافیت دائم.
★دارای مدرک لیسانس در رشته حسابداری ویا امور اداری وبازرگانی
★ حداقل دوسال تجربه کار در ادارات
★ مسلط بزبان‌های انگلیسی‌وفارسی
★ سن‌بین ۲۵تا۳۰ سال

مشاغل فوق برای افرادی که‌تمایل‌به فراگیری و پیشبرد شخصی دارند بسیار جالب‌بوده‌ودوره‌های کارآموزی برای افراد واجد شرایط ترتیب داده خواهد شد.
متقاضیان میتوانندبنشانی‌خیابان ایرانشهر شمالی، کوچه‌کلام،شماره ۳ طبقه‌پنجم قسمت امور استخدامی مراجعه و یاتوسط تلفن های ۱۸-۸۳۷۳۱۳روزهای‌شنبه تاچهارشنبه‌بین‌ساعات۷و نیم‌صبح‌تا۲و نیم‌بعداز ظهر تماس برقرار نمایند.

شرکت کنسروکسیون

جهت تکمیل کادر پرسنلی کارگاه بندرشاهپور افراد زیر را بهمکاری دعوت مینماید .
۱- کارمند انبار ۲نفر
۲- کارمند اداری ۲ نفر
۳- صندوقدار با تضمین معتبر ۱ نفر
۴- مامور خرید با تضمین معتبر ۱ نفر
متقاضیان میتوانند همه روزه از ساعت ۷ر۳۰ الی ۴ر۳۰ بعدازظهر بغیر از روزهای پنجشنبه به آدرس خیابان شاهرضا خیابان فرصت شماره ۸۶ مراجعه نمایند .

استخدام فوری

مؤسسه انتشارات امیرکبیر
به ۲ نفر حسابدار با تجربه حداقل ۳ سال‌کار نیازمند است .
شرایط: حداقل تحصیلات دیپلم بدون موانع استخدامی
از واجدین شرایط خواهشمند است همه‌روزه از ساعت ۴ الی۶ بعدازظهر بتلفن۸-۷۵۶۸۶۴ یابه‌نشانی میدان شهناز اول خیابان خواجه نصیر طوسی پلاک ۳۸ مراجعه فرمائید .

مهندسین مشاور

استخدام مینماید
۱ ۱- مهندس راه و ساختمان جهت کار در تهران دارای حداقل ۵ سال سابقه طراحی راه در دفتر مهندسی مشاور
۲- نقشه‌کش راه با یک‌سال تجربه جهت کار در دفتر مرکز واجدین شرایط با تلفن ۲۳۳۶۸۵ تماس حاصل فرمایند .

شرکت ایرانترم

بیک نفر ماشین‌نویس دو زبانه نیازمندیم‌داوطلبان به‌آدرس‌خیابان بلوارپهلوی‌میرداماد روبروی پمپ بنزین پلاک ۱۹۲ شرکت ایرانترم مراجعه فرمایند .

شرکت اسپری یونیواک

احتیاج بیک خانم جوان تلفنچی دارد که بتواند کمی انگلیسی صحبت کند. لطفابا تلفن ۸۹۳۶۵۳ تماس حاصل نمائید

کلاس مکالمه سریع انگلیسی برای مسافرین خارج از کشور

با استفاده از بهترین روش سمعی بصری
کلاسهای انگلیسی پارت
طی یکدوره ۲ ماهه بخوبی میتوانید احتیاجات انگلیسی روزمره خود را رفع نمائید
شروع کلاسها از ۲۸ خرداد- خیابان شاه چهارراه اردیبهشت تلفن ۶۴۲۶۱۹ و ۶۴۱۲۰۱

آگهی استخدام

بچند نفر کمک حسابدار با سابقه و دو نفر ماشین‌نویس فارسی تمام وقت احتیاج است شرکت پرسیانا تلفن ۶۴۶۸۸۵ - ۶۶۳۶۸۷

IMMEDIATE EMPLOYMENT

WE NEED TWO SECRETARIES WITH GOOD ENGLISH AND FARSI TYPING IRANIAN NATIONALS, MILITARY EXEMPTED. PLEASE CALL FROM 7.30 TO 3 PM EXT. 37
TEL ; 897140 - 897141

صنایع هواپیمائی ایران

۱-مهندس آرشیتکت،

۴ سال تجربه وآشنائی کامل‌بزبان انگلیسی .

۲-مهندس ساختمان،

۴ سال تجربه وآشنائی کامل‌بزبان انگلیسی .

۳-مهندس برق،

۴ سال تجربه وآشنائی کامل‌بزبان انگلیسی .

۴-مهندس مکانیک،

۴سال تجربه و آشنائی کامل بزبان انگلیسی .

۵-نقشه کش،

دیپلم متوسطه‌با۴سال تجربه‌درامور فنی‌یامعماری
لطفا به‌اداره استخدام‌شرکت صنایع‌هواپیمائی ایران واقع در خیابان پهلوی جنوب پارک‌ساعی شماره ۱۰۹۱ مراجعه نمایند .

شرکت نفت پارس
PARS OIL CO.

استخدام
شرکت نفت پارس تعدادی کارگر ساده استخدام می‌نماید
خواهشمند است با تلفن های شماره۶۶۰۱۴۱ و ۲-۹۷۰۰۸۱ با آقای یگانه‌تماس حاصل‌نمایند.
نشانی پالایشگاه نفت پارس جاده‌مخصوص کرج کیلومتر ۲۷

استخدام

تکنیسین و مکانیک با سابقه در رشته‌ماشین های تزریقی پلاستیک برای شهر صنعتی البرز استخدام میشودبا تلفن ۸۲۸۴۲۳ تماس‌بگیرید

خانه‌شمارا بخارجیان اجاره‌میدهیم

۸۲۴۹۵۳
سازمان نیازمندیهای خارجیان
خانه شمارا به خارجیان اجاره میدهد
۸۲۷۹۰۱-۸۳۸۱۰۶

سازمان مسکن کندو
کانون اجاره بخارجیان
ویلا آپارتمان دفترکار
خرید وفروش
۲۲۷۶۳۸-۲۲۷۶۳۹

شرکت پنج قاره
ویلا ، آپارتمان ، دفتر کار خرید فروش واجاره ۶۸۱۲۳۱، ۶۸۵۳۳۳، ۸۵۰۸۳۴

کورش لیسنک
آپارتمان ویلا جهت‌اجاره به خارجیان در شمال شهر فوری با ما تماس بگیرید .
۸۴۷۹۳۸ و ۸۵۱۴۷۷

شرکت تهیه مسکن اگشن
اجاره‌بخارجیان خریدوفروش
تلفن ۶۸۷۸۱۲

وزیری
۶۵۸۱۸۸
۶۵۳۷۴۳
اجاره بخارجیان ،خرید ،فروش .

آژانس استار
اجاره بخارجیان
۸۴۶۱۶۳-۸۵۶۱۷۴

موسسه‌ایران‌ورلد
ویلا و آپارتمان شما را به خارجیان اجاره میدهد
۶۸۰۱۵۷-۶۸۷۱۷۲

۸۳۵۱۲۰- ۸۲۹۷۶۶
سازمان کورش
اجاره منازل بخارجیان

مؤسسه فرد
بزرگترین مرکز اجاره بخارجیان
۶۸۶۱۵۸-۶۸۵۷۳۷

جنرال هاوس
مرکز اجاره بخارجیان
۶۴۶۶۸۵- ۶۶۵۷۲۷

مؤسسه امور خارجیان
مرکز اجاره تخت جمشید جنب بهار ۵۰۳
۷۵۱۷۸۲-۷۵۲۳۵۸

مؤسسه ظفر ZAFAR
سریعترین مرکز اجاره خانه بخارجیان اجاره میدهد
تلفنهای: ۲۲۵۵۰۴
۲۲۷۷۴۶-۲۲۸۵۸۹

ایران مسکن IRAN
گروه مجرب ۳۵ نفری-اجاره بخارجیان-شمال شهر-شمیرانات (خرید وفروش)
۲۳۰۸۴۴-۲۳۰۲۷۳

آژانس بین‌الملل
مستغلات شمارا بخارجیان اجاره میدهد ۸۳۰۸۴۱ - ۸۳۰۸۴۲

اعزام
آپارتمان - ویلا دفتر کار اجاره و فروش ۶۸۲۴۷۳

مؤسسه
نیازمندیهای خارجیان
خانه بخارجیان اجاره میدهد
۸۳۰۰۸۱ - ۸۳۰۰۸۲
۸۲۱۸۱۱-۸۲۱۷۲۳
۳۶۱ تخت جمشید مقابل سفارت آمریکا

مؤسسه امپایر ۲۳۷۵۰۰
خانه بخارجیان اجاره میدهد
۲۳۸۹۵۵-۲۳۲۲۲۲

سازمان مسکن پارس
مرکز ۸۵۳۸۵۳
۸۴۸۴۲۴
اجاره ۸۵۷۵۸۵
بخارجیان

۲۴ ساعته
یونیورسال
۲۳۸۷۹۹
مرکز اجاره بخارجیان
باتضمین یکساله

نیازمندیهای اطلاعات

تلفنهای: ۳۱۱۲۳۰-۳۱۱۲۲۹

نیازمندیهای اطلاعات تلفنی آگهی میپذیرد

مترور باتجربه کافی

برای کار در دورود استخدام میشود. ازساعت ۸ تا ۱۲ به تلفن های ۶۲۱۰۲۸ و ۶۲۱۱۲۱ مراجعه فرمائید.

گروه صنعتی آردل

تعدادی کارگر ساده با سواد خواندن و نوشتن و معاف از خدمت به همکاری دعوت مینماید.

۱ـ حقوق و مزایای قابل توجه
۲ـ استفاده از نهار گرم ومجانی
۳ـ استفاده از کمك‌هزینه مسکن
۴ـ استفاده از سودویژه
۵ـ استفاده از کلیه سرویسهای رفاهی
۶ استفاده از کلیه مزایای قانونی، سازمان تامین اجتماعی و خدمات درمانی
۷ـ استفاده از سرویس رفت‌وآمد از ۷ نقطه تهران

واجدین شرایط میتوانند همه روزه به محل کارخانه واقع در جاده جنوبی مهرآباد پشت کارخانجات شیر پاستوریزه امتداد کارخانجات جنرال و کارتن سازی بعداز کارخانه نوظهور مراجعه فرمائید.

Iran Tractor manufacturing Co.

آگهی استخدام

کارخانجات تراکتورسازی ایران‌در تبریزافراد واجد شرایط زیر را با حقوق مکفی و سایرمزایای ویژه به همکاری دعوت مینماید.

۱ـ لیسانس حسابداری با حداقل چهار سال سابقه کار مفید.
۲ـ متخصص پرسینك با تحصیلات دیپلم‌یا فوق دیپلم فنی حداقل دو الی سه سال سابقه‌کار در رشته مورد نظر.

واجدین شرایط جهت کسب اطلاع بیشتر به کارگزینی این‌شرکت مراجعه و یا باصندوق‌پستی ۳۱۰ تبریز مکاتبه نمایند.

کارخانه تراکتور سازی ایران
تبریز

کارمندسیکل

شرکت تولیدی بین‌المللی کارمندمرد با شرایط زیر استخدام مینماید:
حداقل معلومات دبیرستانی (سیکل دوم ترجیح داده می شود) دارای گواهینامه رانندگی ـ برگ پایان خدمت نظام وظیفه یامعافیت دائم ـ حداکثر سن ۳۰ سال ـ ظاهر آراسته‌ـ خوش بیان و خوش برخورد واجدین شرایط به آدرس ـ تهران‌ـ خیابان سپهبد زاهدی‌ـ چهارراه ناصرـ جنب وزارت راه ـ ساختمان شهداد ـ طبقه ششم مراجعه نمایند.

شرکت نفت پارس
PARS OIL CO.

پالایشگاه‌نفت پارس
یك نفر خانم دیپلمه ماشین‌نویس فارسی‌ولاتین را با حداقل یکسال تجربه در کارهای ماشین‌نویسی بهمکاری دعوت می‌نماید.
نشانی خیابان‌تخت‌جمشید، خیابان‌بندرپهلوی شماره ۲۷

استخدام

رانندگان جرثقیل با گواهینامه تخصصی و یکسال سابقه کار با ۶۰۰۰ تومان حقوق ومزایا استخدام میشود
تلفن ۲۲۹۴۴۷

آگهی استخدام

شرکت تولیدی زدماشین بهمکاری‌افرادزیر نیازمند است:
۱ـ مکانیك باسابقه کارروی ماشین‌آلات‌راه وساختمان.
۲ـ تعدادی جوشکا ر
۳ـ تعدادی آهنگر
داوطلبین میتوانند درروز اداری به آدرس‌خیابان آیزنهاور نرسیده به‌چهارراه اسکندری جنب بیمارستان کمك شماره ۱ مراجعه نمائید.

کمپانی معظم موادغذائی

برای‌معرفی محصولات‌خوددر تهران بچند نفر بطور تمام وقت باوسیله نقلیه باحقوق مکفی نیازمند است
پهلوی ـ بالاتر از تخت جمشید خیابان دمشق شماره ۱۵

شرکت‌خدمات کامپیوتری پارس افراد زیر را بهمکاری دعوت مینماید.
۱ـ مسئول اپریشن با حداقل ۲سال سابقه کارو آشنائی کامل باسیستم ۳۷۰ آی‌ـبی‌ـام‌مدل ۱۲۵.
۲ـ اپراتور کامپیوتر با حداقل یکسال‌سابقه کارو آشنائی باسیستم۳۷۰ ای‌ـبی‌ـام‌مدل۱۲۵.
آدرس :جاده قدیم کرج، کیلومتر۸طبقه دوم‌شرکت صنعتی جنرال تلفن۹ـ۹۶۱۰۹۱ داخلی۲۸

سکرتر

گروه صنعتی خاور (شرکت سهامی عام) از خانم یا آقائی که مسلط به زبان آلمانی و تایپ لاتین بوده جهت همکاری در کارخانه اتومبیل سازی خاور دعوت مینماید.
اشخاصی که شورت‌هندبدانند ارجحیت‌دارند.
شرط لازم برای آقایان :
داشتن برك خاتمه‌خدمت یا معافیت دائم از نظام‌وظیفه.
متقاضیان واجدشرایط میتوانند همه روزه به استثنای روزهای تعطیل به کارگزینی گروه صنعتی خاور (شرکت سهامی عام) واقع دربلوار الیزابت نبش کوچه سوم مراجعه نمایند.

شرکت حمل ونقل بزرگ ایران راننده پایه یکم ایرانی

را که دارای سابقه کار باشد با شرایط استثنائی وحقوق‌ومزایای قابل ملاحظه.

استخدام مینماید

داوطلبان به آدرس کیلومتر ۹جاده قدیم کرج شرکت حمل ونقل بزرك ایران مراجعه نمایند.

استخدام

شرکت ایران گلف

واقع در کیلومتر ۷جاده‌کرج تلفن ۶۶۵۷۸۹
افراد مشروحه زیر را استخدام مینماید.
۱ـ حسابدار باسابقه حداقل ۳ سال کاریکنفر
۲ـ کارگرپرسکار دونفر
۳ـ جوشکار کاربید دونفر
۴ـ جوشکار برق پنج‌نفر
۵ـ کارگر ساده شش نفر

GLASS WOOL

شرکت پشم شیشه ایران

استخدام مینماید
سرپرست حسابداری با۳سال سابقه کارموثر درامرسرپرستی وآشنائی به‌زبان انگلیسی جهت شیراز

واجدین‌شرایط میتوانند همه‌روزه بین ساعت ۷٫۳۰ الی ۱۶ به‌کارگزینی شرکت واقع درتهران کیلومتر۷ جاده قدیم کرج بعداز تقاطع راه آهن روبروی کارخانه صنعتی جنرال‌مراجعه نمایند.
تلفن ۹ـ۹۵۵۷۳۵

استخدام

«شرکت ابوالحسن دیباوشرکاء به‌یك دوشیزه یابانوی منشی ،باآشنائی کامل به‌تایپ فارسی‌و لاتین وامور دفتری نیازمند است. متقاضیان همه روزه از ساعت ۸صبح‌الی۱ بعدازظهر به دفتر مرکزی شرکت‌واقع درخیابان حافظ ـمقابل پارك هتل مراجعه فرمایند.»

مهندسین مشاور

سودتك ایران
سه‌نفر نقشه‌کش استراکچر با۵ سال سابقه کار رافورا استخدام می‌نماید تلفن ۱۶ـ۶۸۴۸۱۵

فروشنده مواد غذائی

یك شرکت واردکننده مواد غذائی برای فروش محصولات خود در تهران بچند نفر فروشنده که حداقل سه‌سال سابقه‌فروشندگی داشته باشند نیازمند است واجدین شرائط صبح‌ها از ۸ تا ۴ بعدازظهر باتلفن ۷۵۲۳۲۷ تماس بگیرند.

آگهی استخدام

شرکت سهامی ساختمان های‌کشوری‌برای تکمیل کادر قسمت تولید کارخانه پاکت سازی B.M به تعدادی کارگر که سواد خواندن‌ونوشتن داشته باشند نیازمند است علاقمندان با در دست داشتن فتوکپی شناسنامه و برك خاتمه خدمت به دفتر شرکت واقع در خیابان شاهرضا دروازه دولت ـ کوچه فتوحی ـشماره ۶مراجعه نمایند.

شرکت کیوان

افراد زیر را جهت همدان بهمکاری دعوت مینماید.
۱ـ لیسانس علوم تغذیه یا شیمی با۳سال سابقه کار در کارخانجات تولیدی
۲ـ رئیس حسابداری با ۵ سال سابقه کار مفید در حسابداری صنعتی و بازرگانی.
۳ـ دیپلمه فنی با ۵سال سابقه کار مفید در مکانیکی ماشین‌آلات صنعتی.
متقاضیان میتوانند همه روزه به خیابان نادری خیابان قوام‌السلطنه شماره ۲۹ساختمان تریمف طبقه سوم مراجعه فرمایند.

متصدی مکاتبات بازرگانی ومسئول‌سفارشات خارجی که‌واردبه‌تایپ لاتین باشدبرای یك‌شرکت معظم نساجی برای‌نصف‌روزصبح‌یابعدازظهرمورد احتیاج است ازمتقاضیان که دارای سابقه کار باشند خواهشمند است‌تقاضای خودرا به‌فارسی و انگلیسی به‌انضمام‌خلاصه‌ای‌ازمعلومات وسوابق کار ویك‌قطعه عکس‌و میزان حقوق درخواستی به صندوق پستی ۵۹۳ تهران ارسال فرمایند. کلیه اطلاعات واصله‌محرمانه‌تلقی ودرصورت‌درخواست مسترد خواهدشد.

آگهی استخدام

شرکت پرس ترانسپورت بار
(حمل و نقل بین‌المللی)
بچندنفر ماشین‌نویس فارسی ولاتین‌نیازمند است ،خیابان تخت‌طاوس‌بین‌امیراتابك وروزولت شماره ۱۶۹ تلفن ۶۹ـ۸۵۹۰۵۰

آگهی استخدام

شرکت‌سهامی‌ایرانی تولیداتومبیل
(سایپا)

افراد مشروحه‌زیر را با حقوق و مزایای فوق‌العاده استخدام‌مینماید

۱ـ مهندس مکانیك آشنا به زبان فرانسه با سابقه کار.
۲ـ تکنیسین مکانیك عمومی آشنا به‌نقشه خوانی باسابقه‌کار.
۳ـ تکنیسین دیپلمه آشنا به شیمی جهت سرپرستی کارگاههای نقاشی باسابقه کار.
۴ـ کارمند دیپلمه وارد به امور حسابداری تسلط کامل به زبان انگلیسی.
۵ـ مترجم زبان فرانسه حداکثر سن ۴۰ سال.
۶ـ مسئول آمار آشنا به‌گرافیك.
۷ـ کارمند کارگزینی با حداقل تحصیلات دیپلم داشتن ۵ سال سابقه کار در امور مربوطه حداکثر سن ۳۵ سال.
۸ـ نقشه‌کش فنی با سابقه کار.
۹ـ دیپلمه فلزکاری آشنا به نقشه‌خوانی.
۱۰ـ مکانیك ماشین‌آلات صنعتی
۱۱ـ مکانیك دستگاه های نقطه‌جوش.
۱۲ـ قالبند.
۱۳ـ صافکار.
۱۴ـ برقکار اتومبیل
۱۵ـ نجار.
۱۶ـ چرخکار درجه یك.
۱۷ـ کارگر فرزکار.
۱۸ـ کارگر پرس‌کار
۱۹ـ برقکار ماشین آلات صنعتی.
۲۰ـ کارگر لوله‌کش آشنا به جوشکاری.
۲۱ـ کارگر آهنگر.
۲۲ـ کارگر پیستوله‌کار.
۲۳ـ نقطه جوشکار.
۲۴ـ نگهبان.
۲۵ـ شبگرد.
۲۶ـ کارگرساده.

شرایط استخدام

دارا بودن برك خاتمه خدمت یا معافیت‌دائم تحصیلات برای کارگران حداقل خواندن ونوشتن واجدین شرایط می توانند همه روزه از ساعت ۷ صبح الی ۱۵ به کارگزینی کارخانه سیتروئن واقع در جاده مخصوص کرج‌کیلومتر ۱۳مراجعه نمایند.

رئیس امور اداری

یکی از شرکتهای وابسته به گروه صنعتی بهشهر در تهران یک نفر رئیس امور اداری را با شرایط زیر دعوت به همکاری می نماید:

۱- میزان تحصیلات لیسانس
۲- داشتن تجربه کافی در امور کارگری و کارمندی
۳- حداکثر سن ۴۵ سال

علاقمندان به نشانی خیابان سپهبد زاهدی شماره ۵۶ امور کارمندان مراجعه نمایند.

گروه تولیدی دورش
KOUROSH MFG. GROUP

مبلیران ـ برلیان ـ جامکو استخدام مینماید

۱ـ کارگر خیاط مرد و زن
۲ـ اتوکار
۳ـ رویه‌کوب و رویه‌دوز مبل
۴ـ مونتاژ کار درجه یك‌نجار
۵ـ لوله‌کش و برقکار صنعتی
۶ـ نگهبان ورزیده با تضمین کافی
۷ـ دوشیزه یا بانوی مبتدی جهت آموزش و اشتغال به کار در واحد تولیدی دوخت پوشاك

پذیرفته شدگان ازحقوق‌مکفی‌ـ پاداش‌تولید‌ـ سرویس ایاب و ذهاب به تمام نقاط تهران و شهرستانهای کرج و شهرری‌ـ غذای گرم ـ عیدی و سود ویژه‌ـ بازنشستگی‌ـ استفاده از خدمات درمانی و سایر مزایای قانونی برخوردار خواهند شد.
آدرس کیلومتر ۸ جاده مخصوص کرج‌روبروی هاویلوکس

شرکت‌معتبر مهندسین مشاور

بیك نفر مترجم فنی (فارسی و انگلیسی) دررشته راه وساختمان احتیاج دارد
داوطلبان میتوانند از ساعت ۷تا۴ باتلفن های ۴ـ۸۳۹۸۰۲ تماس حاصل فرمایند.

شرکت‌معتبر مهندسین‌مشاور

بیک نفر مهندس راه وساختمان بامشخصات زیر نیازمنداست

۱ـ تبعه‌ایران
۲ـدرجه لیسانس یابالاتر
۳ـ تسلط به‌زبان انگلیسی
متقاضیان میتوانند باتلفن های ۴ـ۸۳۹۸۰۲ در ساعات اداری تماس حاصل نمایند.

آگهی استخدام

مهندس مکانیک

شرکت جونید

تابع سازمان گسترش و نوسازی صنایع ایران

تعداد دونفر مهندس مکانیك واجد شرایط استخدامی را پس از طی یك دوره کارآموزی با حقوق و مزایای مکفی استخدام می نماید از افراد علاقمند دعوت میکند همه‌روزه باستثناء پنجشنبه وجمعه بین ساعات ۹ الی ۵به آدرس خیابان‌وزرا ۲۰ متری پاسارگاد شماره۱۰ طبقه چهارم‌مراجعه نمایند.

ایرانگاز

شرکت سهامی ایرانگاز ،وابسته به‌شرکت بین‌المللی کوسانگاز دانمارك برای کاردر تهران به تعدادی کارمندو کارگر واجد شرائط که‌خدمت نظام وظیفه خود راانجام داده ویادارای معافیت دائم باشند نیازمند است.
متقاضیان میتوانند همه‌روزه از ساعت ۸ الی ۱۳به‌آدرس تهران ،خیابان سپهبدزاهدی خیابان نیکو ،شماره ۶۹۹ ،کارگزینی مراجعه نمایند.
۱ـ پانچیست آشنا به‌سیستم تری‌آی بی‌ام با دارا بودن حداقل یکسال سابقه کار « دوشیزه‌یا بانو».
۲ـکارمند دیپلمه باآشنائی مختصر باصول حسابداری «مرد»
۳ـ کارمند دیپلمه‌باآشنائی‌مختصر باصول نقشه‌کشی «مرد»
۴ـکارمند دیپلمه باسابقه درکار فروش «مرد».
۵ـکارمند بامدرك تحصیلی حدود دیپلم وسابقه کار در انبارداری «مرد»
۶ـ کارمند با مدرك تحصیلی سوم متوسطه«مرد»
۷ـ کارگر فنی آشنا به جوشکاری وتعمیر پمپ
۸ـ کارگر ساده

گزارشهائی از جنوب

صفحه ۲

یکشنبه ۲۲ خرداد ماه ۲۵۳۶ـ شماره ۱۵۳۳٤

خبرهای کوتاه...

اردوی رقابتی

یاسوج ـ اردوی رقابتی یک روزه مدارس روستاهای لایکت ، شرق آباد ، جدول‌غوره‌و بن‌سبحان شرف آباد‌وسطی در شرف آباد تشکیل شد .

سمپاشی

شادگان ـ از طرف سازمان حفظ نباتات وزارت کشاورزی در استان خوزستان برای اولین بار نخلستان های شادگان‌با هواپیما سمپاشی شد .

تشریح نقش جوانان

نجف آباد ـ در جلسه‌ای که باحضور فرماندار نجف‌آباد و مسئول سازمان نوجوانان وابسته به حزب رستاخیز در استان اصفهان و جمعی ازمقامات‌آموزش و پرورش‌وگروهی از جوانان و نوجوانان تشکیل شد نقش جوانان امروز در ساختن جامعه تشریح شد .

انتصاب

شوشتر ـ محمد حسین نوروزیان رئیس اداره تامین خدمات رفاهی شهرستان شوشتر با حفظ سمت به عنوان‌معاون امور اداری و مالی سازمان های بهداری‌و بهزیستی‌شهرستان شوشتر تعیین شد .

پاکسازی

بندر بوشهر : در جلسه‌ای که باحضور شهردار بندر بوشهر و کارمندان شهرداری این شهر تشکیل شد در زمینه نحوه پاکسازی شهر تصمیماتی گرفته شد .

تعیین مسئول حزب

گرمسار ـ از طرف ثقفی مسئول‌حزب رستاخیز ملت‌ایران در استان سمنان پرویز منصوری نماینده آموزش و پرورش ایوانکی به سمت مسئول حزب در ایوانکی تعیین شد .

انتصابات

یزد ـ از طرف وزارت کشور سراج‌الدین رئیس فیروز به سمت معاون اداری و سیاسی استانداری یزد منصوب‌شد. همچنین سرهنگ مرتضوی بریاست سازمان نیروی پایداری استان یزد تعیین گردید و محمد صدرمحمدبیگی معاون عمرانی استانداری یزد به سمت معاون عمرانی استانداری سمنان منصوب شد .

بازدید

شوشتر ـ فرماندار شوشتر باتفاق قندی شهردار این شهر از بهداری وبهزیستی و آزمایشگاه رادیولوژی‌و درمانگاه شماره یک بهداری شوشتر بازدید .

انتقال

کنگان ـ باانتقال هادی‌پور مسئول تربیت بدنی کنگان فریدنیا بجای وی بریاست تربیت بدنی کنگان منصوب‌و مشغول بکار شد ..

مسابقات درسی

کارخانه قندورامین ـ مسابقات هنری و معلومات‌عمومی و قرائت قرآن مدارس راهنمائی و دبیرستان های ورامین با شرکت ۲۰۰ دانش آموز دختر و پسر برگزار شد .

شهردار نمونه

شیراز ـ در اجرای برنامه های روز جهانی محیط زیست مراسمی باحضور دکتر نصر اصفهانی استاندار فارس‌وجمعی از مقامات محلی در سالن دبیرستان پهلوی این شهر برگزار شد . در این مراسم شهردار شیراز به عنوان شهردار نمونه معرفی گردید و لوحه سپاس محیط زیست را دریافت کرد.

تلفن خودکار نائین

● : درمورد مطلبی که تحت عنوان «پس‌تلفن خودکار چه‌شد؟» در صفحات گزارشهائی از جنوب روزنامه اطلاعات شماره ۱۵۳۱۸ مورخ۳۶٫۳٫۳ درج شد، از سوی دفتر اطلاعات و انتشارات و روابط عمومی شرکت مخابرات ایران توضیحی به‌این شرح رسیده است:

« ایجاد ساختمان ونصب مرکز تلفن خودکار در نائین‌باظرفیت ۱۵۰۰ شماره دربرنامه ششم عمرانی کشور پیش‌بینی گردیده است که به‌موقع اجرا می‌شود و نظر اهالی تامین خواهد شد »

تکنیسین برق در «بندبهمن» غرق شد

شیراز : جوانی که برای آب‌تنی وارد «بندبهمن» شیراز شده بود به‌علت ناآشنا بودن بافن شنا غرق شد .

بهرام‌امین‌پور اهل اصفهان وتکنیسین برق صنایع الکترونیک شیراز که برای فرار از گرما وارد «بندبهمن» شده بود ، درآب خفه شد و جسد او پس‌از انجام تشریفات قانونی بوسیله بستگانش به اصفهان انتقال یافت تا دراین شهردفن شود .

«کاپوت» ژیان رابه‌سرقت بردند!

آبادان: سارق یا سارقین ناشناس ، جلوی یکی از قهوه‌خانه های بین راه تهران خوزستان «کاپوت»نو تمیز یك اتومبیل ژیان را باز کردند و به‌جای آن یك «کاپوت» شکسته و کهنه سوارکردند!

«ناصر کوچك» کارمند یك شرکت خارجی در تهران که برای دیدار بستگان خود با اتومبیل ژیان نوپاکیزه خود به سوی‌آبادان در حرکت بود، بین‌راه برای استراحت شبانه در یك قهوه‌خانه اتراق کرد، اما صبح وقتی برای حرکت به‌سوی‌مقصد به‌سراغ اتومبیلش رفت !، باکمال حیرت مشاهدکرد که کاپوت‌نووسالم اتومبیلش را برداشته و به‌جای آن یك «کاپوت» شکسته و فرسوده سوار کرده‌اند. ناصر کوچك که از این واقعه بسیار ناراحت شده‌بود ، از ادامه‌سفر منصرف شدو در نیمه‌راه به‌تهران بازگشت .

قسمتی ازباغهای «انجیر» مهارلوسوخت

شیراز : در یک آتشی سوزی کهسابقه باغهای معروف «انجیر» مهارلوی سروستان سوخت و خسارت زیادی به‌بارآمد. آتش سوزی در باغهای انجیر ٥ ساعت ادامه داشت وباتلاش ماموران ژاندارمری و مردم مهار شد.

هنوز علت حریق و میزان دقیق خسارات وارده روشن نشده است .

یك تالار بزرك شهر درشیراز ساخته میشود

شیراز: بوسیله اداره فرهنگ وهنر، درزمینی به مساحت ٦٤۰۰ مترمربع تالار بزرگ شهر شیراز ساخته می‌شود .

این تالار زیرنظر شهرداری اداره خواهد شد و پس ازاتمام کارهای ساختمانی آن، تمام سمینار ها، سمپوزیوم ها و کنسرت‌ها دراین تالار بزرگ برگزار خواهد شد.

بااحداث این تالار ،شهر شیراز برای اولین بار صاحب‌تالار مجهز و بزرگ خواهد شد.

در دادگاه جنائی اصفهان :

برای متهم بقتل فروشنده زمین تقاضای مجازات اعدام شد

اصفهان : محاکمه مردی که‌متهم‌به کشتن یک فروشنده زمین است، در دادگاه جنائی اصفهان آغاز شد.

دادگاه جنائی اصفهان رسیدگی به پرونده اتهامی «علی حسین نظری» متهم به قتل «شعبان» شهبازی را شروع کرد. بر اساس محتویات پرونده ومفاد کیفرخواست دادسرا، علی‌حسین نظری ٦ ماه پیش در محله «کساره» اصفهان واقع در دروازه تهران این‌شهر، براثر اختلافاتی که برسر متراژ قطعه زمینی که از شعبان شهبازی خریده بود باوی به‌نزاع پرداخت و باضربات بیل شعبان را به‌قتل رساند .

علی‌حسین نظری پس‌از وقوع جنایت بوسیله مامـوران ژاندارمری دستگیر شدو با صدور قرار از سوی بازپرس بمزندان افتاد واکنون پس‌از انجام تشریفات قانونی ومقدماتی رسیدگی به پرونده اتهامی او درداگاه جنائی اصفهان به ریاست سید محمد مرتضوی وبا حضور نصرت‌الله رامتجات ،شاپور ایروانی ،اسماعیل حیات داودی و علیشادی ، مستشاران دادگاه و رفعیان دادیار دادسرای استان آغاز گردیده است .

در نخستین جلسه دادگاه دادیار دادسرای استان برابر مفاد کیفرخواست ، به‌استناد ماده ۱۷۰ قانون مجازات عمومی برای‌متهم تقاضای مجازات اعدام کرد. متهم پرونده ضمن انکار بزه انتسابی گفت :

ـ من از جریان قتل اطلاعی ندارم و مقتول در منازعه‌ای که بین او و علیشاه و میرزا حسین، دونفر از میهمانان وی ،درشب واقعه کشته شده است .

رسیدگی به این پرونده ادامه دارد .

علی‌حسین نظری ، متهم به‌قتل شعبان شهبازی فروشنده زمین ، در نخستین جلسه رسیدگی به‌پرونده اتهامی است چند دقیقه در حال نشسته به خواب رفت !

الاغ صاحبش را کشت

سروستان فارس : الاغ رمیده‌ای، با چند ضربه‌لگدصاحب خود را کشت .

این حادثه هنگامی رویداد که «حسن جوکار» سوار برالاغ خود از سروستان به «کوهنجان» می‌رفت و ناگهان الاغ او به‌علت نامعلومی رمکرد وویرا زیر دست وپای خود گرفت و حسن به‌علت ضربه‌های شدید لگد الاغ دچار خونریزی داخلی گردید و کشته شد .

در جادهٔ «کفترك» شیراز :

تصادف کامیون مسروقه با وانت ۲ نفر را بکشتن داد

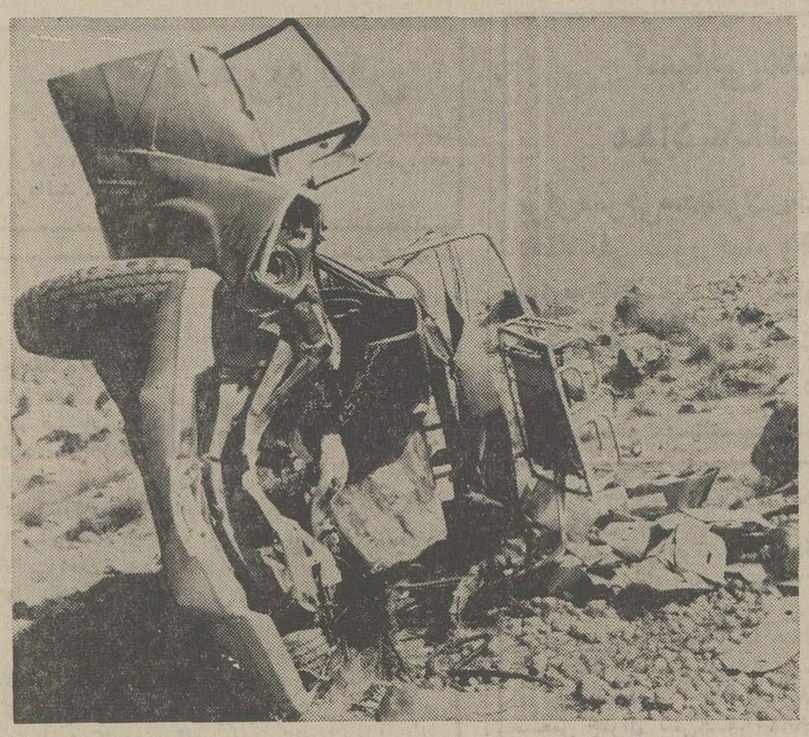

وانت‌بار پس‌از برخورد با کامیونی که به‌سرقت برده شده بود، به آهن پاره‌ای بی‌مصرف تبدیل شد، لای این‌آهن‌پاره‌ها دو نفر جان خود را از دست دادند

شیراز: دربرخورد یک کامیون باوانت بار ۲ نفر کشته شدند و یکنفر مجروح شد .

این حادثه در جاده‌کفترک روی دادوطی آن عبدالله‌دهقانی کمک راننده که کامیون ۲۳۱۹۹ شیراز را از میدان تره‌بار شیراز سرقت کرده و به طرف کفترک درحرکت بود بانیسان ۵۵۷۲۱ شیراز به شدت تصادف کرد.

در این حادثه علی‌اکبر دهقانی راننده و یکی از سرنشینان‌نیسان به نام فتح‌الله نصیری کشته‌شدند و سرنشین دیگر آن به نام علی راد دهقانی مجروح شد .

شهردآری باید دربازار اصفهان

بقیه ازصفحه اول

وکوشش وسیعی در جهت مهار آتش داشتند ، اما۱۷دقیقه تاخیر جبری این همه‌خسارت واردآورد، ضمنا دربازار مدرسه و مسجد برای روضه خوانی به‌اندازه کافی وجود دارد‌واصولا برای‌روضه‌خوانی در سرای ارباب اجازه رسمی دریافت نشده بوده یعنی کسی حق نداشته است در این مکان تجارتی روضه خوانی برپا کند.

به‌عقیده من‌بایستی دریکی از مساجد یامدرسه های علوم دینی که مستعد روضه خوانی است ، مجلس روضه خوانی تشکیل‌می‌دادند .

در خاتمه این جلسه چندلایحه شهرداری، از جمله لایحه توسعه و تعریض خیابان فرح درساحل زاینده‌رود مورد تصویب قرار گرفت .

قطع برق در گرمای ۴۸ درجه صدها نفر رادچار گرمازدگی کرد

اهواز: قطع برق درگرمای ٤۸درجه‌اهواز وضع‌دشواری برای مردم این شهر بوجود آورد و باعث گرما زدگی چند صد نفر اهوازی شد.

در چند روز گذشته گرمای هوای اهواز به اوج رفت و تا٤۸ درجه بالای صفر رسید. در میان این گرمای طاقت فرسا ،برق در اهواز قطع‌شد وقسمت وسیعی از این شهر در خاموشی فرو رفت. درپی افزایش گرما و قطع برق‌چند صد نفر از اهالی اهواز دچار گرما زدگی شدند و به کلینیک ها ومطب پزشکان مراجعه کردند و تحت درمان قرار گرفتند.

بدنبال قطع برق ، در کار تصفیه خانه آب اهـواز و کارخانه های یخسازی نیز اختلالاتی بوجود امد و باعث کمبود آب ویخ در اهـواز شد.

ورزشی ..

بقیه ازصفحه اول

اسقاتی ـ اسماعیل مقدسی سیامک‌حقیقت‌ـ مصطفی‌میرقاسم رضاکلیلی‌ـ بهنام کشاورز ـ نادرنورالله‌زاده‌ـ حسن‌غیاثی‌ـ علی‌اتسوجلو ـ وریژشیروانیان‌ـ البرت زاید وداریوش‌ابدالی بانتیجه پنج برهیچ برتیم امریکائی هاپیروز گشت.

تیران: مسابقات فوتبال جوانان تیران‌در چهارچوب جام ولیعهدادامه داردونتایج آخرین بازیها چنین است : نادر چهار امید هیچ ـ سینا پنج تربیت هیچ ـ رستاخیز یک پاس‌هیچ‌ـ امید سه ناصر خسرو هیچ و دو تیم تربیت و ناصر خسرو هم بایکدیگر مساوی کردند .

تنیس روی میز

دشتستان : مسابقات تنیس روی میزدبیرستانهای پسران دشتستان تمام شد که تیم دبیرستان فرخی مرکب از : عباسعلی فرحی ـ اردشیر ذاکری و هوشنگ ادیانی به مقام اولی رسید و در قسمت انفرادی مقامهای اول تاسوم به ترتیب نصیب : عباسعلی فرحی از دبیرستان فرخی ـ امیری ازدبیرستان فردوسی و اخلاقی از دبیرستان ۲۵ شهریور گردید .

مرا از مرك ...

بقیه ازصفحه اول

تاخنک شود، با حالتی نزار وصدائی ضعیف گفت:

ـ من به‌پزشکان و مسئولان بیمارستان گفتم: حاضرم کتبا تعهد بسپارم که اگر معالجه‌ام کنند، بابت هزینه بیمارستان ۱۰سال‌تمام بطور رایگان و بدون دریافت هیچ گونه دستمزدی برای آنان کارکنم، اما جوابی که آنها بمن‌دادند این بود: مداوا ومعالجه و جراحی‌قسطی وجودندارد!»

فرید افزود : من حاضربودم با بیمارستان قرارداد امضاء کنم تا مرا معالجه کنند و از کام مرگ دور سازند ..... حالا خجالت می کشم که‌پدرم با ۱۱ سرعائله ، بیش ازاین زیر بار قرض برود و خرج معالجه کبد بیمار من کند . علاوه‌براین پدرم دیگر کسی را سراغ ندارد که‌حاضرباشد به او مبلغی پول برای‌معالجه من قرض بدهد و بطوری که می‌بینید تمام هستی خانواده پراولاد ما یک گلیم ژنده و چند پتوی کهنه ورنگ ورو رفته است .

اکنون «فرید» که در یک‌خانه خشت‌وگلی‌و یک‌اطاق‌مخروبه واقع در نزدیکی پل بهمنشیر آبادان با مرگ دست وپنجه نرم می‌کند و بین بیم و امید مانده است، دست کمک به سوی‌همه نیکوکاران‌و انسان دوستان دراز کرده است تا وی را ازمرگ تدریجی‌نجات دهند .

شکوفه‌های فعال خرمشهر

شیوا معمار دانش آموزممتاز کلاس اول دبستان دنیای‌کودك خرمشهر بامعدل ۲۰

میترا تیمورزاده‌شاگردممتاز کلاس اول دبستان دنیای‌کودك خرمشهر بامعدل ۲۰ .

شادفر شهشهانی شاگرد ممتاز کلاس اول دبستان دنیای کودك خرمشهر بامعدل ۲۰

فرناز تیمور زاده شاگرد سوم دبستان دنیای کودك با معدل ۱۹٫۸ .

پری‌فرخی ، شاگرد ممتاز کلاس پنجم‌دبستان دنیای‌کودك خرمشهر بامعدل ۱۸٫۳۷ .

مهتاب نیکروان شاگردممتاز کلاس سوم‌دبستان دنیای‌کودك خرمشهر بامعدل ۱۹٫۵

شاگرد ممتاز

رضا صالح احمدی فرزند محمود ، دانش آموز کلاس اول دبستان معرفت برازجان با معدل ۱۹٫۰٤شاگرد اول‌وممتاز شده است .

آقای سالم تمیمی مدیر داخلی فروشگاه تعاونی مصرف کارگران خارك

بدینوسیله از زحمت‌وفعالیت های شما در امر بهبود وپیشبرد امور شرکت تعاونی‌مصرف‌کارگران خارك تقدیر موفقیت‌شما در راه خدمت به‌شاهنشاه آریامهرو به میهن عزیز خواستار است .

کفیل بخشداری‌خارك- وزیری

آـش ۱۳٦٦

چك گمشده

یکبرك چك شماره ۵۳۷۳۷۷ حسابجاری شماره۱۷٦سفید امضاء بنام غلامرضا رستمی شعبه ۲۳۲٦ بانك صادرات باغملی شهرضا گم‌شده‌است چك نامبرده از درجه اعتبار ساقط است .

اصفهانی جهانگرد است

AEI تاپ تورز تورهای بهتر TOP TOURS

مخصوص جهانگردان اصفهانی

آژانسهای مسافرتی اصفهان تورهای تابستانی ۲۵۳۶ را که مخصوص اهالی اصفهان تدارک شده دراختیار همشهریان عزیز خود قرارمیدهند

مدت سفر	نام تور	مسیر تور	تاریخ حرکت	قیمت تور
۱۶ روز	تور مراکز خرید اروپا	رم ـ بارسلون ـ فرانکفورت ـ لندن	۱۰ـ۲۴ تیر ۷ ـ ۲۱ مرداد	۸۴۵۰ تومان
۲۱ روز	تور منبلان	نیس ـ پاریس ـ لندن ـ ژنو ـ رم	۲۷ تیر ۱۰ مرداد	۱۰۲۵۰ تومان
۲۸ روز	تور دور اروپا	رم ـ نیس ـ بارسلون ـ لندن ـ کپنهاك ـ هامبورگ ـ مونیخ	۱۴ و ۲۸ تیر	۱۲۴۰۰ تومان
۳۳ روز	تور فرهنگیان	استانبول ـ رم ـ بارسلون ـ مادرید ـ پاریس ـ لندن ـ آمستردام ـ هامبورگ	۲۲ تیر	۱۲۹۴۰ تومان
۲۱ روز	تور آمریکا	لوس آنجلس ـ سانفرانسیسکو ـ لاس وگاس ـ واشنگتن ـ بوفالو ـ (آبشار نیاگارا) ـ نیویورک ـ لندن	۲۲ تیر ـ ۶ مرداد	۱۴۹۵۰ تومان

برای کسب اطلاعات بیشتر و ثبت نام بیکی از آژانسهای زیر در اصفهان مراجعه فرمائید :

آژانس ایران تراول	آژانس پرشین اکسپرس	آژانس تراول سرویس	آژانس پرستیژ
مقابل هتل شاه عباس	فردوسی‌مقابل خانه گل	جنب شورای بریتانیا	خیابان سعادت آباد ۷۰
تلفن ۲۳۰۱۰	تلفن ۲۸۰۰۵ ـ ۲۲۹۱۷	تلفن ۴۱۶۳۱	تلفن ۴۴۵۴۴

36·AE·7

اطلاعیه شماره یك جشنواره تئاتر ۳٦ ـ اصفهان

چهارمین جشنواره تئاتر با همکاری کاخ جوانان اصفهان وروزنامه اطلاعات از ۱۵ تا ۳۰ شهریور ماه۲۵۳٦ شاهنشاهی دراصفهان‌برگزار میشود .

گروههای هنری تئاتر آماتور از استانهای اصفهان ـ یزد وچهارمحال وبختیاری میتوانندر جشنواره تئاتر ۳٦ـ اصفهان شرکت فرمایند.

۱ـ شرایط شرکت در جشنواره

الف ـ گروههای شرکت کننده بایدازتئاتر آماتور ایران باشند .

ب ـ دبیرخانه جشنواره از روز اول تیرماه‌تا ۳۱تیرماه به‌ثبت نام گروههای شرکت کننده‌می پردازد .

ج ـ نمایشنامه ها نباید اجرای قبلی توسط گروه شرکت کننده داشته باشند.

خواهشمند است برای ثبت نام‌واطلاع ازسایر شرایط طرزکار جشنواره بادبیرخانه جشنواره تئاتر ۳٦ـ اصفهان به‌نشانی ـ اصفهان ـ خیابان کمال‌الدین اسماعیل کاخ جوانان مکاتبه و یا در اوقات اداری مراجعه فرمایند .

دبیر جشنواره تئاتر ۳٦ ـ سیاوش‌بشیری

اهواز

بتون آماده

قابل توجه مهندسین ـ آرشیتکها ـ شرکتها ـ سازمانها ـ مقاطه کاران و صاحبان ساختمان

کالابتن آماده است تا در هرساعت شبانه روز بتن مورد نیاز تا ۳۰۰ مترمکعب در روز در محل کار تحویل دهد . پمپ های مدرن کالابتن تا ۱۰۰ متر ارتفاع و ٤۰۰ متر طول بتن مصرفی را پمپ و به محل مصرف میرسانند .

اهواز ـ خیابان ششم بهمن پلاك ۳۱٤ تلفن‌های ۲۲۳۳۹ ـ ۲۸۰٦٤ ـ شرکت کالابتن

نیازمندیهای اطلاعات

تلفنهای: ۳۱۱۲۳۰-۳۱۱۲۲۹

نیازمندیهای اطلاعات تلفنی آگهی میپذیرد

تحویل اروپا

اتومبیلهای:

فیات ـ لانچیا ـ اتوبیانکی

خواهشمند است برای کسب هرگونه اطلاع به:

شرکت دیزل اتوپارت

تلفن‌های: ۸ـ۸۵۱۰۲۱ تماس بگیرید

یك کلکسیونر آمریکائی سنگهای قیمتی خواستار دریافت پیشنهاد هائی برای سنگهای اعلای یشم ct ۳۲٫۵ (بلاك اوپال) درابعاد ۲۵×۱۸ میلیمتر ازمحصولات معادن «زابینوریج» واقع در ایالت متحده آمریکا میباشد.

حداقل پیشنهاد ۵۰۰۰۰ دلار

لطفا با نشانی زیر تماس بگیرید

Mr. John Quinn
313 Mulberry St.
Rockford, Illinois 61101
U.S.A

آگهی دعوت

از کلیه صاحبان سهام شرکت پلان سهامی خاص دعوت میشود تا درساعت ۵ بعدازظهرروز دوشنبه ۲۰ تیرماه ۲۵۳۶ جهت شرکت در مجمع عمومی عادی سالیانه‌درمحل شرکت‌حضور بهم‌رسانند.

دستور جلسه:

۱ـ شور و تبادل‌نظر در مورد خط ومشی‌شرکت
۲ـ تصویت ترازنامه
۳ـ انتخاب هیئت مدیره و بازرس

مدیر عامل

آگهی تشکیل مجمع عمومی فوق‌العاده

مجمع عمومی فوق‌العاده شرکت سهامی‌خاص فیروز در ساعت ۹صبح روز ۵شنبه ۲ تیرماه ۲۵۳۶ در محل شرکت واقع در خیابان تخت ـ جمشید شماره ۲۱۹ تشکیل میگردد.

دستور جلسه عبارتست‌از:

۱ـ ازدیاد سرمایه شرکت

از صاحبان سهام شرکت تقاضا دارد باتوجه به مواد اساسنامه در روز وساعت مقرردرجلسه مجمع حضور بهمرسانند.

رئیس هیئت مدیره شرکت سهامی خاص فیروز

مناقصه

این شرکت برای جمع آوری ایزولاسیون قدیمی و انجام ایزولاسیون جدید معادل ده هزار مترمربع ازسقف سالنهای کارخانه واقع در هشتگرد (کیلومتر ۸۴ جاده تهران ـ قزوین) را بمناقصه میگذارد

شرایط مناقصه بصورت چاپی‌دردفتر مرکزی شرکت واقع درخیابان حافظ ساختمان بانك‌کار طبقه ۱۹ موجود است. شرکتهائی که دارای درجه بندی‌محلی‌استان‌مرکزی‌می‌باشندمیتوانند با مراجعه به دفتر شرکت حداکثر تا تاریخ ۲۴ر۳ر۳۶ اطلاعات و اسناد مناقصه‌را دریافت و پیشنهادات خود را تا آخر وقت اداری روز پنجشنبه ۲۶ر۳ر۳۶ به شرکت تسلیم نمایند.

مانته

ضد دوده بخاری و آبگرمکن

فروش در کلیه داروخانه ها و خواربار فروشیها مرکزپخش تهران صندوق پستی ۲۴۰ و یاتلفن ۵۲۹۱۵۵

جنرال

شرکت سرویس وخدمات لوازم خانگی

سرویس ونصب کولرهای

شرکت صنعتی جنرال

شرکت سرویس وخدمات لوازم خانگی

تلفن: ۴ـ۹۶۳۹۷۲

جواد گلپایگانی

تقدیم میدارد

فیات

۱۳۱ و ۱۳۲ در رنگهای مختلف و

ایسوزو

نقدواقساط تحویل فوری

آدرس: چهارراه شاهپور گمرك

تلفن ۵۳۹۲۳۲

قطعه زمینی بمساحت سیصد هکتار باسه حلقه چاه عمیق وتاسیسات باسند مالکیت واقع در ۶ کیلو متری شهر ورامین بفروش میرسد برای اطلاعات بیشتر بین ساعت ۹تا۱۲ صبح باتلفن ۸۳۸۳۱۶ تماس حاصل شود.

ترخیص گمرکی

شرکتی وارد کننده ماشین‌آلات واقع در تهران نیاز به استخدام کارمند تمام‌وقت‌باسابقه در امور ترخیص دارد. از متقاضیان خواهشمند است نام و آدرس و مشخصات کامل و سابقه‌کار خود را به راهنمای ۲۳۳ اطلاعات ارسال دارند

اطلاعیه

بدینوسیله از کلیه شرکتها و موسساتی‌که صادر کننده یك یاچند رقم‌از کالاهای سنتی‌زیر: کتیرا ـ باریجه ـ وشاـ انغوزه ـ سقز ـ زدو، مازوج، حنا ـ رنك‌ـ سدر ـ زعفران‌ـ گل رنك‌ـ ثعلب ـ ریشه شیرین‌بیان بصورت‌طبیعی و پودر و عصاره‌ـ روناس ـ چوبك هستند تقاضا میشود که برای‌تجدیدانتخابات هیئت رئیسه اتحادیه‌و همچنین تغییراتی‌درمواد اساسنامه در روز چهارشنبه اول تیر ماه ۲۵۳۶ شاهنشاهی در ساعت ۵ بعدازظهر با د ردست داشتن کارت عضویت اتحادیه در محل اطاق محترم بازرگانی صنایع و معادن ایران خیابان تخت جمشید پلاك ۲۵۴ حضور بهمرسانند

اتحادیه صادر کنندگان کتیرا و صمغ‌های نباتی وریشه های گیاهی ایران

چانته

لوله‌بازکن فاضلاب

فروش در کلیه داروخانه رنگفروشیها وخواربارفروشیها مرکزپخش تهران صندوق پستی ۲۴۰ و یاتلفن ۵۲۹۱۵۵

آبجوخارجی

آماده حمل ۸۳۰۳۵۶

قابل توجه

بازرگانان محترم و شرکت های ساختمانی

مدیر ایرانی فارس لندبرد کمپانی لیمتد در لندن باداشتن نمایندگی واختیارات ازکمپانی‌های بزرك آمریکا و اروپا کلیه مایحتاج کشور را به هر مقدار که باشد ازقبیل:

(انواع مواد غذائی ـ منسوجات ـ ماشین‌آلات وسایل زندگی ـ مصالح ساختمانی)

در اسرع اوقات تحویل مینماید.

بخصوص برای ساختمان های پیش ساخته (خانه ـ آپارتمان‌ـویلاـهتل‌ـ بیمارستان وغیره) با استاندارد بین‌المللی و نازلترین بهاء حتی با دادن وام طویل‌المدت در سطح بالا و بهره‌مناسب اقدام و برای دوهفته از تاریخ ۲۵ر۳ر۲۵۳۶ جهت مذاکرات و اخذ سفارشات در دفترتهران از ساعت ۳٫۵ تا ۷٫۵ به نشانی زیرخواهد بود

عباس‌آباد شماره ۱۸۱ شرکت رزنتا (روبروی سوپر شیلان)

مستغلات در آمریکا

ما نماینده سازمانی هستیم که میتواند:

زمین، رستوران، پمپ‌بنزین، هتل، متل و یا هرنوع مستغلاتی را در آمریکا

برای شما طبق سند رسمی خریداری و حتی در غیاب شما از آن نگهداری و حفاظت نمائیم و یا آنرا اجاره بدهیم برای اطلاع بیشتر باتلفن های ۷۹۵۱۵۹ـ ۷۹۴۱۷۴ تماس بگیرید

سیمان خارجی

آماده حمل ۸۳۳۴۹۵

مهندسین معمار و محاسب

تهیه نقشه ساختمان با اخذجواز از شهرداریها ۲۲۷۹۷۶

تهران ـ شارجه، یك پرواز جدید بین المللی از «هما»

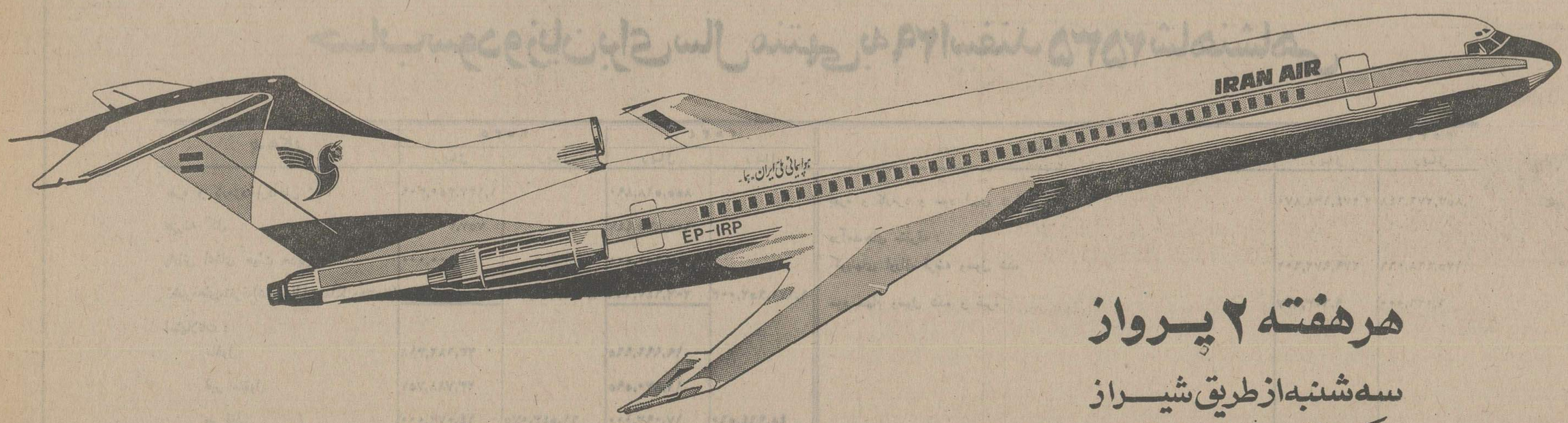

هرهفته ۲ پرواز

سه‌شنبه‌ازطریق شیراز

حرکت‌ازتهران ۱۳/۱۵ـ ورود ۱۵/۴۵

شنبه‌ازطریق شیراز ـ بندرعباس

حرکت‌ازتهران ۶/۳۰ ورود: ۱۰ صبح

برای‌کسب اطلاعات‌بیشتر به‌آژانس مسافرتی‌خود و یا هواپیمائی ملی ایران "هما" خیابان ویلا شماره ۴۴ تلفن ۹۱۱۲۵۹۱ و ۹۱۱۲۵۹۹ مراجعه فرمائید.

هواپیمائی ملی ایران «هما»

تالار پذیرائی خیام با کادری مجهز آماده پذیرائی از جشنها،میهمانیها و عروسیهای شما در محیطی کاملا آرام و خانوادگی با بهترین تزئینات و دکوراسیون میباشد. نارمك فلکه هفت حوض تلفن ۷۹۵۲۲۶

بامها نباید چکه کند شرکت ایران اخوان تولید کننده بهترین مواد عایقی ایزولاسیون‌بام‌وپی‌درایران با ۵ سال تضمین از مهندسین ومالکین دعوت می شود از نمایشگاه دیدن فرمائید تلفن تماس ۸۳۷۵۱۶ از شهرستانها نماینده میپذیریم.

عروسی ـ تولد ـ ضیافت و میهمانی (هرگونه جشنی) در پیش دارید قبل‌از هر اقدام با سازمان مطمئن که با شرکت و مسئولیت هنرمندان مشهور کشور تنظیم و اداره میشود مشورت نمائید ـ بلوار الیزابت جنب کاخ خیابان هما تلفن ۶۵۱۹۲۰ و ۶۴۲۶۳۳ دفتر خوانندگان

بانک اعتبارات ایران

(شرکت سهامی عام)

سرمایه ثبت شده ۱،۵۰۰،۰۰۰،۰۰۰ ریال

ترازنامه در پایان ۲۹ اسفند ۲۵۳۵ شاهنشاهی

دارائی	۲۵۳۵ ریال	۲۵۳۵ ریال	۲۵۳۴ ریال	۲۵۳۴ ریال
اسکناس و مسکوک	۴۲۷،۰۱۹،۱۷۰			
سپرده نزد بانک مرکزی ایران :			۳۶۹،۰۰۰،۷۹۴	
سپرده قانونی		۳،۸۰۷،۱۵۲،۰۰۰	۳،۱۶۷،۴۷۵،۰۰۰	
سایر سپرده ها		۶۸۰،۹۲۹،۴۹۳	۲۷۰،۴۱۴،۵۸۵	
موجودی نزد بانکهای داخلی	۳۷۸،۷۱۳،۴۱۷	۵،۲۹۳،۸۱۴،۰۸۰	۷۸۸،۴۶۳،۳۷۸	۴،۵۹۵،۳۵۸،۷۵۷
نقود بیگانه و موجودی نزد بانکهای خارجی		۲،۶۵۸،۹۰۶،۵۷۳		۷۵۲،۳۶۲،۹۵۰
برگهای بهادار		۳،۸۱۱،۱۱۰،۰۰۰		۲،۴۰۴،۵۱۰،۰۰۰
اسناد تزولی .و بروات خریداری		۳،۳۹۵،۹۱۳،۵۵۷		۲،۷۹۲،۳۹۸،۶۳۹
وامها و سایر مطالبات		۱۱،۰۶۵،۷۳۳،۲۸۹		۹،۰۶۵،۳۵۵،۵۵۱
سایر دارائیها		۱۳۹،۴۸۴،۱۹۲		۱۲۲،۲۲۷،۸۳۹
مشارکت		۵۰۶،۶۵۷،۵۰۰		۱۰۰،۱۲۷،۵۰۰
منقول	۱۸۵،۶۹۵،۶۸۶		۱۴۶،۴۲۳،۷۷۷	
کسر میشود ذخیره استهلاک	۹۶،۷۶۰،۲۲۸	۸۸،۹۳۵،۴۵۸	۷۳،۷۸۹،۰۸۰	۷۲،۶۳۴،۶۹۷
غیر منقول	۶۵۳،۲۳۲،۷۴۶		۵۱۲،۹۰۸،۶۳۱	
کسر میشود ذخیره استهلاک	۱۶۴،۸۷۲،۷۰۹	۴۸۸،۳۶۰،۰۳۷	۱۴۱،۰۸۳،۹۵۲	۳۷۱،۸۲۴،۶۷۹
سرقفلی	۱۸۳،۹۷۰،۰۰۰		۱۷۰،۹۷۰،۰۰۰	
کسر میشود ذخیره استهلاک	۵۹،۵۷۶،۰۰۰	۱۲۴،۳۹۴،۰۰۰	۴۵،۵۰۴،۰۰۰	۱۲۵،۴۶۶،۰۰۰
		۲۷،۵۷۳،۳۰۸،۶۸۶		۲۰،۴۰۲،۲۶۶،۶۱۲
تعهد مشتریان بابت پذیرشها ضمانت نامه ها و اعتبارات باز شده		۵۷،۲۸۸،۵۷۱،۶۷۹		۴۲،۷۴۳،۹۴۷،۷۸۵
جمع		۸۴،۸۶۱،۸۸۰،۳۶۵		۶۳،۱۴۶،۲۱۴،۳۹۷
برای یاد آوری - بروات وصولی		۹،۱۱۲،۸۴۳،۱۱۸		۸،۹۰۷،۶۱۷،۵۲۶

بدهی	۲۵۳۵ ریال	۲۵۳۵ ریال	۲۵۳۴ ریال	۲۵۳۴ ریال
سرمایه :				
ثبت و تماماً پرداخت شده		۱،۵۰۰،۰۰۰،۰۰۰		۱،۵۰۰،۰۰۰،۰۰۰
اندوخته ها :				
اندوخته قانونی	۲۴۰،۰۰۰،۰۰۰		۱۷۶،۰۰۰،۰۰۰	
سایر اندوخته ها	۳۸۲،۰۰۰،۰۰۰	۶۲۲،۰۰۰،۰۰۰	۲۰۸،۰۰۰،۰۰۰	۳۸۴،۰۰۰،۰۰۰
مانده حساب سود و زیان		۲۳۱،۵۷۰		۶۳۳،۳۷۹
بستانکاران :				
حسابهای جاری اشخاص و سایر سپرده های دیداری	۸،۵۶۸،۰۰۲،۵۷۰		۶،۰۵۶،۶۹۷،۹۰۸	
حساب بانکها	۱،۹۱۵،۶۱۴،۶۶۳		۴۹۳،۴۲۰،۶۰۶	
سپرده های مدت دار	۱۳،۲۰۸،۱۱۶،۶۳۱		۹،۸۴۲،۱۴۸،۵۵۰	
حسابهای پس انداز و سپرده های مشابه	۲،۲۴۳،۵۷۴،۵۱۶	۳۴،۹۳۵،۳۰۸،۳۸۰	۱،۷۵۰،۲۲۶،۳۴۴	۱۸،۱۴۲،۴۹۳،۴۰۸
سایر بدهیها (شامل ذخیره های متفرقه)		۴۶۸،۷۸۵،۸۵۰		۳۴۹،۰۱۱،۷۸۳
اقلام در راه		۴۶،۹۸۲،۸۸۶		۲۶،۱۲۸،۰۴۲
		۳۷،۵۷۳،۳۰۸،۶۸۶		۲۰،۴۰۲،۲۶۶،۶۱۲
ضمانت نامه های صادره	۵۳،۹۰۵،۴۳۷،۱۷۰		۴۰،۴۱۲،۷۹۳،۱۳۹	
اعتبارات باز شده	۳،۳۸۳،۳۳۴،۵۰۹	۵۷،۲۸۸،۵۷۱،۶۷۹	۲،۵۳۱،۱۵۴،۶۴۶	۴۲،۷۴۳،۹۴۷،۷۸۵
جمع		۸۴،۸۶۱،۸۸۰،۳۶۵		۶۳،۱۴۶،۲۱۴،۳۹۷

حساب سود و زیان برای سال منتهی به ۲۹ اسفند ۲۵۳۵ شاهنشاهی

بدهکار	۲۵۳۵ ریال	۲۵۳۵ ریال	۲۵۳۴ ریال	۲۵۳۴ ریال
بهره و کارمزد پرداختی	۱،۱۳۷،۳۵۰،۳۰۹		۸۵۵،۵۱۸،۸۹۰	
هزینه کل	۷۵۷،۳۰۲،۶۲۷		۶۰۵،۸۳۵،۴۴۷	
پاداش اعضای هیئت مدیره	۹،۰۰۰،۰۰۰		۷،۶۵۰،۰۰۰	
ذخیره‌های متفرقه (شامل مالیات عملکرد ۲۵۳۵)	۱۸۰،۹۹۱،۲۰۷	۲،۰۸۴،۶۴۴،۱۴۳	۲۰۲،۶۴۷،۶۶۶	۱،۶۷۱،۶۵۲،۰۰۳
استهلاکات :				
منقول	۲۳،۶۸۲،۳۱۸		۱۹،۹۹۶،۹۶۵	
غیر منقول	۲۳،۷۸۸،۷۵۷		۱۱،۸۷۰،۵۹۵	
سر قفلی	۱۴،۰۷۲،۰۰۰	۶۱،۵۴۳،۰۷۵	۱۷،۰۹۷،۰۰۰	۴۸،۹۶۴،۵۶۰
مانده نقل بحساب تقسیم سود		۴۱۷،۵۹۸،۱۹۱		۳۱۴،۱۵۴،۱۵۱
		۲،۵۶۳،۷۸۵،۴۰۹		۲،۰۳۴،۷۷۰،۷۱۴

بستانکار	۲۵۳۵ ریال	۲۵۳۴ ریال
بهره و کارمزد و سود ارزی دریافتی	۲،۲۷۴،۱۳۸،۸۷۰	۱،۸۵۳،۲۷۶،۶۴۸
درآمدهای متفرقه :		
کوپنهای اوراق قرضه وصول شده	۲۷۹،۹۷۲،۶۰۲	۱۷۵،۴۶۸،۰۶۶
سود سهام وصول شده و غیره	۹،۶۷۳،۹۳۷	۶،۰۲۶،۰۰۰
	۲،۵۶۳،۷۸۵،۴۰۹	۲،۰۳۴،۷۷۰،۷۱۴

حساب تقسیم سود برای سال منتهی به ۲۹ اسفند ۲۵۳۵

اندوخته قانونی	۶۴،۰۰۰،۰۰۰		مانده نقل از سال قبل	۴۷۹،۲۲۸
سایر اندوخته ها	۱۷۴،۰۰۰،۰۰۰		سود ویژه نقل از حساب سود و زیان	۳۱۴،۱۵۴،۱۵۱
سود سهام ۱۲ ٪	۱۸۰،۰۰۰،۰۰۰	۱۵۳،۰۰۰،۰۰۰		
مانده نقل بسال بعد	۲۳۱،۵۷۰	۶۳۳،۳۷۹		
	۴۱۸،۲۳۱،۵۷۰	۳۱۴،۶۳۳،۳۷۹		۳۱۴،۶۳۳،۳۷۹

توضیحات مربوط به حسابهای فوق در گزارش هیئت مدیره به مجمع عمومی منعکس میباشد.

رئیس هیئت مدیره — ابونصر عضد

مدیر عامل — فریدون میکده

بازرس قانونی — بایرون فلسون

حسابرسان مستقل — وینی مری اند کمپانی

حسابدار رسمی — نصرالله مختار

صفحات ویژهٔ انگلستان بمناسبت سال سیمین

سالگرد سیمین در انگلستان

امسال ، ملکه الیزابت دوم ، بیستو پنجمین سالگرد سلطنت خود را یکسالگرد سیمین‌نامیده میشود. جشن میگیرد . طی ربع‌قرنی کهاز آغازسلطنت ملکه الیزابت دوم میگذرد ، تغییراتی بسیار عمیق در زندگی اجتماعی و اقتصادی انگلستان و بهمان اندازه در وضع انگلستان در صحنه بین‌المللی پدید آمده است. در تمام این مدت نظام پادشاهی یکی از عوامل حیاتی مداوت و ثبات در انگلستان بشمار رفته است . این دوام و پایداری نه تنهااز طریق وفاداری دایمی به آداب ورسوم و سنت های قدیمی ـ بلکه در عین حال در نتیجه قبول و اقتباس هوشمندانه دگرگونی هایی در تاکید ها و در تفسیر و شناخت سنت های انگلسیی امکان پذیر شده است .

اگر بخواهیم تمام تحولاتی را که در دوران سلطنت ۲۵ ساله ملکه الیزابت دوم‌روی داده‌است، درعباراتی کوتاه خلاصه کنیم‌می‌توانیم بگوئیم که در این مدت پیشرفتی آمیخته باسرافت در روابط ملکه انگلستان وملت وی پدید آمده ، بی‌آنکه روح زمان و نیاز های آن هرگز از نظر بدور مانده باشد.

ملکه انگلستان ، شخصا تاکید کرده که دسترسی و تماس بامقام پادشاهی نباید بستگی به‌ثروت‌و مکنت ویامقام اجتماعی‌افراد‌داشته باشد. او برای رسیدن باین‌هدف شخصا دستور داده است تا بسیاری از رسوم و قواعدی که جهانی از خود نشان داد یکی از خانم های‌نویسنده راجندان فریفته خود ساخت که روزی در همان ایام قلم بدست‌گرفت و نوشت : اگر تا یک نسل‌بعد هنوز هم ملکه های محبوبی‌در جهان وجود داشته باشند بدون تردید این دختر بسیار جوان (یعنی الیزابت دوم)یکی از ملکه های خوب نسل های آینده خواهد بود . اکنون که ده‌ها سال‌ازآن تاریخ‌سپری شده هنوز هم‌ملکه های‌بسیاری

بقیه درصفحه ۲۴

هرسال در فرصت‌های‌مختلف‌از قبیل مراسم و ضیافت ها و گاردن‌پارتی هاو جشن های‌سنتی ملکه الیزابت دوم هزاران‌نفر از مردمی را که نمایندگان تمام طبقات و گروه های اجتماعی هستند بحضورمی‌پذیرد .دوره‌ای که تاکنون بعنوان عصر سلطنت ملکه الیزابت دوم بر انگلستان گذشته در این کشور ودرسراسر جهان عصر افزایش سرعت بوده واین امر به ملکه‌انگلستان اجازه داده است تا بیشتر و سریع تر درداخل و خارج از کشورش سفر کند ودرنتیجه بتواند تماس های مکرروتری بامردم داشته‌باشد. چنین وضعی برای هیچیک از پادشاهان و ملکه های دیگری‌که قبل از وی برانگلستان پادشاهی کرده‌اند ، حتی قابل تصور نیز نبوده است .

علاوه براین پیشرفت‌تکنولوژی مدرنی که در تلویزیون مورد استفاده قرار می‌گیرد ، اجازه داده است‌که ملکه انگلستان به خانه های فردفرد مردم کشورش راه پیدا کند . پیامهایی راکه هر سال بمناسبت فرا رسیدن عید کریسمس ملکه الیزابت دوم از رادیو وازتلویزیون میفرستدتنها در انگلستان در حدود ۲۰میلیون نفر در خانه های خود دریافت می‌کنند و در کشور های مشترک‌المنافع نیز این پیامها به وسیله میلیون ها نفر دیگر از مردم آن ممالک دریافت میشود.

درتمام دوران بیست و پنج ساله‌ای که از آغاز سلطنت ملکه الیزابت دوم میگذرد ، شوهرش پرنس فیلیپ ـ دوک ادینبورگ ـ وفرزندان ارشد وی و سایر اعضای خانواده سلطنتی‌انگلستان اورا در انجام دادن وظایف خطیرش یاری‌داده‌اند. تمام‌اعضای سالمند خاندان سلطنتی انگلستان برای خود برنامه‌های پرمشغله‌ای برای انجام دادن سفر ها ودید وبازدید های مختلف دارند و با شور واشتیاق هریک از آنان وظایف ریاست افتخاری انجمن ها وموسسات گوناگون‌راکه‌کارشان به امور فرهنگی و هنری‌و علمی وورزشی‌و یا نیکو کاری مربوط میگردند‌برعهده گرفته‌اند .

یکی ازکارهای‌بسیار پسندیده‌ای که‌در دوران سلطنت ملکه‌الیزابت دوم برای کشور وی انجام گرفته ، اعطای جوایز و پاداش هایی برای تشویق و شناساندن ارزش واهمیت مهارت ها و ابتکارات در زمینه های فردی‌و اجتماعی و در امور انتفاعی و غیره بوده است. بعنوان مثال جوایز ملکه انگلستان هر سال به صاحبان بهترین فعالیت‌ها درزمینه صادرات و یا در راه حصول پیشرفت های فنی و صنعتی به عده زیادی از افرادو یاموسسات وسازمان هایی‌که‌شایستگی دارند اعطا میشود. جوایز دیگری که بنام‌دوک ادیمبورگ‌وجود دارد مخصوصا به جوانانی که در کار های مختلف از قبیل عملیات دلاورانه ورزشی یا امدادی و در کار مطالعه وتحقیق و تحصیل وامثال‌آن بموفقیتهای درخشانی رسیده‌اند ،تعلق می‌گیرد .

ـ پادشاهی در انگلستان مانند تمام موسسات قدیمی این کشور از کهنسال ترین موسساتی است که بعد از دریارپاپ در واتیکان میتوان در اروپای امروز سراغ گرفت . تحقیقاتی که طی سالهای اخیر براساس مراجعات آماری به عقاید و گرایش های مردم صورت گرفته یکبار دیگردلبستگی عمیق ملت انگلستان را به نظام سلطنتی به ثبوت رسانده است. این تحقیقات بروشنی نشان داده‌اند که مردم انگلستان مانند تمام دوران تاریخ خود رژیم سلطنتی را برهرنوع‌نظام اجتماعی دیگری ترجیح میدهند و ضمن آنکه برای رژیم های ممالک دیگر نیز احترام قایلند عقیده دارند که کشور خودشان قبل از هر چیز به یک پادشاه یا ملکه نیازدارد‌تا بتواند چهره‌واره‌اهمچون آینه‌ای برای مشاهده واحساس دلبستگی دایمی به تاریخ و آداب ورسوم و سنتهای قدیمی انگلستان نگاه کند. بیهودنیست‌که‌مردم‌انگلستان تابدین اندازه ملکه خودرادوست دارند وامیدوارند که در دوران پادشاهی پسر بزرگ وی پرنس‌ـ چارلز (امیرولز) نیز بیش ازپیش بردوام و قوام سلطنت و بر استحکام پیوندهای دربارانگلستان ومردم این کشور افزوده‌شود .

در این ویژه‌نامه ، ما نگاهی به گذشته و حال دستگاه سلطنت در انگلستان انداخته‌ایم و سعی داشته‌ایم که در این صفحات شکوه و ابهتی را که جشن های سالگرد سیمین‌سلطنت ملکه‌الیزابت دوم‌در سال جاری بمعرض نمایش خواهد گذاشت ، مجسم کنیم .

چهره‌واقعی ملکه‌انگلستان

علیاحضرت ملکه الیزابت دوم

نگارنده این سطور چند سال پیش سخنان ملکه الیزابت دوم‌را در حالیکه با شتابزدگی خاطره نخستین تجربه ظاهر شدن خود را پربرده تلویزیون شرح‌میداد شنیدیم. این خاطره مربوط به کریسمس ۱۹۵۷ بود. ملکه با بیانی بسیار زنده بیاد میاورد که چطور برایش غیر منتظره بودکه پیش ازظاهرشدن بریرده‌تلویزیون صورت او را بانوعی پودر زرد رنگ مانند چهره یک دلقک بزک کردند و چهاراحتی‌هایی در آن روز هنگام گرد آمدن در پشت‌میز ضیافت کریسمس بوسیله وی و اعضای خانواده‌اش تحمل گردید. در آن زمین تلویزیون هنوزروز های گودکی خود را طی میکرد ، وبه علت عدم برخورداری از تکنیکهای پیشرفته امروزی ناچار شده بودند دیوارهای سالن‌محل گرد آمدن ملکه و بستگان وی را برای عبوردادن‌کابلهای تلویزیون سوراخ کنند. همراه کابل‌هاسوز وسرمای سخت هوای یخ زده‌ای که در بیرون از سالن وجود داشت به داخل میرسید وملکه وخانواده‌اش را آزار میداد . امروز هم ملکه انگلستان و هم تلویزیون‌سالهای درازی‌راپشت‌سر گذاشته‌اند و در این مدت‌راهی طولانی طی کرده‌اند.

ملکه الیزابت دوم در یکی‌دیگر از پیام‌هایی که به‌مناسبت‌کریسمس فرستاد، بالحنی که از اطمینان بنفس و آرامش درونی مطلق‌وی حکایت میکرد ملتهای جامعه مشترک‌المنافع را به اغماض و امیدواری دعوت کرد و ازآنان خواست که‌براضطرابهای دوران کنونی غلبه کنند.

در آن پیام ما با الیزابت دوم بعنوان ملکه‌ای سروکار داشتیم که قبل از آن هرگز بدان اندازه چهره‌ای جدی نداشت وهیچوقت تمام خطوط و صفات مطلقا اختصاصی چهره‌اش روشن‌تر از آن دیده نشده بود.

ملکه الیزابت دوم در ۲۶آوریل ۱۹۲۶ بدنیا آمده و اکنون به۵۰ سالگی یعنی به سنی رسیده‌است که برای هرموجود انسانی اززن ومرد بسیار مهم است. در این فرصت بی‌مناسبت نیست کمزندگی گذشته‌ملکه انگلستان رامرورکنیم تامخصوصا این نکته روشن‌شود که وی آوازه و محبوبیت‌بزرگی را که امروز در کشورش و در بسیاری دیگر از ممالک جهان‌دارد چگونه تحصیل کرده است .

الیزابت دوم هنگامیکه قدم به‌دنیا گذاشت طفلی بودکه والدینش‌از صمیم قلب آرزوی تولدش را میکشیدند. پدرش که بعدها بانام ژرژ ششم پادشاه‌انگلستان گردید درباره‌اش گفته بود: ما همیشه آرزوی بدنیا آمدن فرزندی را داشتیم که بوسیله او خوشبختی خود را کامل شده احساس کنیم وتولد الیزابت این احساس را بنحوی ضمانت شده در ما بوجود آورده است.

پرورش ملکه کنونی انگلستان را باید قبل از هرچیز مرهون مادر اسکاتلندی لایق وتوانای‌او بحساب آورد ، در زیر نگاههائی دلسوزپدر ومادری‌که صمیمانه‌ترین پیوندهای خانوادگی را در محفل گرم زندگی خود بوجود آورده بودند، الیزابت و خواهرش پرنسس مارگارت پرورش یافتند وبزودی‌سالهای‌کودکی راپشت‌سر گذاشتند .ازدواج ملکه الیزابت دوم با شوهرش پرنس فیلیپ که روز ۲۰ نوامبر ۱۹۴۷ درکلیسای معروف وست مینستر انجام گرفت وصلتی متکی به عشق‌بود. در آن زمان هنوز تلویزیون وجود نداشت‌ـ در غیر این صورت میلیون ها نفر از مردم آشکارا میدیدند که برق سعادت درچهره و چشمان آن زوج جوان‌ـ و خصوصا‌پرنس فیلیپ، دوک‌ادینبورگ‌میدرخشید. گرچه همانطور که گفتم تلویزیون‌سالها بعد بوجود آمد، بااینحال‌چهره بسیار جدی اما درعین حال شادمان ملکه الیزابت دوم‌چیزی نبود که برای مرد کشورشان تا قبل از پیدا شدن تلویزیون بکلی ناآشنا بوده باشد . هزاران نفر از هموطنان وی صدای گرم او را که از ۱۹۴۰ به بعد بارها از میکروفون رادیو سخن‌گفته بود شنیدند. صمیمیتی که وی در آن سال های دشوار جنگ دوم

بادرودهای گرم بمناسبت سال سیمین

نام ما:

بانک ایران و خاورمیانه

بازار ما: تمام پهنه جهان

از ما میتوان چیزی بیشتر از آنچه که در نام ما، «بانک ایران و خاورمیانه» بچشم میخورد، انتظار داشت.

از برکت مشارکت با بانک بریتانیایی خاورمیانه وعضویت در گروه بانک هنگ‌کنگ، خدمات بانکی تخصصی را نه فقط در خاورمیانه بلکه همچنین در تمام گستره جهان، از طریق تسهیلات بانکی کاملی که همه جا در خدمت منافع شما قرار دارد عرضه می کنیم.

برای کسب اطلاعات بیشتر در این باره که ما چگونه قادریم به شما کمک کنیم، میتواند با هریک از شعبات «بانک ایران و خاورمیانه» تماس بگیرید.

اداره مرکزی: خیابان فردوسی، کوچه برلن، صندوق پستی، ۱۶۸ تهران. ایران.
نشانی تلگرافی: ایران میدایست.
تلفن: ۹ـ۱۴۳۵۵ـ تلکس: ۲۱۲۶۵۶ـ ایست ایر.

شعبات تهران: بازار، شاهرضا، خیابان پهلوی، خیابان تخت جمشید. خیابان شاه. خیابان فرح. کریمخان زند. تخت طاووس، تهران نو. کورش کبیر. باغ صبا.

شعبات شهرستانها: اصفهان، خرمشهر، اهواز (۳) آبادان (۲). مشهد.

صفحات ویژهٔ انگلستان بمناسبت سال سیمین

مصاحبه اختصاصی فرانسیس صفوی خبرنگار نشریات اطلاعات باسفیر کبیر انگلستان در تهران

همه‌چیز درباره روابط گذشته، حال و آینده

ایران و انگلستان

در سال سیمینه انگلستان (بیست و پنجمین سال سلطنت علیاحضرت الیزابت دوم ملکه‌این کشور) شاید مجیب بنظر رسدکه سفیرانگلستان‌درایران سرآنتونی‌ـ پارسونزه اظهار بداردکه صلاحیت چیز تازه‌ای وجود ندارد که وی بتواند آنرا برای روابط دو کشور آرزو کند!

اما سخنان سرآنتونی با در نظر گرفتن وضعی که امروزبر روابط ایران و انگلستان وجود دارد بهیچوجه تعجبی ایجاد نمی‌کند. در نگاهی باین روابط باید چهش بزرگی را بحساب آورد که طی سال های گذشته در مبادلات بازرگانی دو کشور بوجود آمده است و یابگرمی مناسباتی توجه کرد که شاید بتوان آنرا سرمشقی جدید از دوستی دو کشور بشمار آورد.

اساس روابطی که امروزمیان ایران و انگلستان وجود دارد همکاری های ثمربخش گذشته است بدون آنکه مسائل زمان‌های سیری شده اثری نامطلوب بر مناسبات جدید و امروزی دو کشور باقی گذاشته باشد. ایران و انگلستان‌بقول سرآنتونی اکنون شرکائی هستند که روابط نزدیک دوجانبه را برمبنای‌احترام متقابل و بسود مردمان هر دو کشور پایه گذاری کرده‌اند.

سرآنتونی میگوید : درواقع آنقدر آرزو های من برای روابط ایران‌و انگلستان به حقیقت‌پیوسته کمتر واقعا نمی‌توانم به بیشتراز آن فکر کنم .

شاید بهترین نزدیکی روابط و گرمی همکاری های ایران و انگلستان در تمام زمینه ها عبارت از این باشد که از چند سال‌پیش تاکنون حتی یک مسئله یامشکلی که باعث‌شودتا بحثی میان‌مقامات دو کشور صورت گیرد بین طرفین بوجود نیامده است .برای دو کشوری که باانبوهی ازامور مهم و گوناگون سروکار دارندو در شرائط دیگر ممکن است همین تنوع بزرگ روابط ومعاملات دوجانبه خود بخود دشواری هائی ایجاد کند و یا لااقل پای حداقل مسائل و پیچیدگی ها را در روابط دوجانبه بمیان بکشد ، مصفا بودن آسمان روابط و همکاری های ایران وانگلستان از تمام ابرهای اختلاف و اشکالات نمونه‌ای استثنائی است ، بقول سفیر انگلستان در تهران وضع کنونی روابط دو کشور واقعا سزاوار آن است که سرمشق خوبی ازچگونگی‌بوجود آوردن یک فضای توافق و تفاهم کامل در مناسبات امروزی کشور ها با یکدیگر بحساب آورده شود.

سرآنتونی اظهار میداشت که : میتوان گفت روابط دو کشورما در سال جاری‌درماهیت خودبهتر و عمیق‌تر از این روابط در سال گذشته و وسیعتر و فراگیرتر از هر زمان دیگری در مناسبات آنان است.»

سفیر انگلستان ادامه داد که بعقیده وی بوجود آمدن‌روابطی بهتر از آنچه که اکنون ایران‌و انگلستان‌را بیکدیگر مربوط میکند واقعا غیرممکن‌است ایران امروز یکی‌از ۱۵ کشوری است که در بالاترین سطح فهرست شرکاء و طرف های بازرگانی خارجی انگلستان قرار گرفته‌اند . مقامی که ایران در این فهرست اشغال میکند . بسیار رفیع تراز مقام های ژاپن ویاهند است واگر کشور های اروپای‌غربی‌و ایالات متحده آمریکا را به حساب نیاوریم رشد مبادلات بازرگانی وهمکاری های دوجانبه میان ایران و انگلستان اکنون به مرحله‌ای رسیده کمبه عقیده سرآنتونی دلیلی وجود ندارد تانتوان انتظار داشت که مقام ایران بعنوان یکی از کشور های داد و ستد کننده باانگلستان از آنچه که اکنون دارد نیز فراتر رود .

او میگوید : فکر میکنم که ما ایجاد زیر بنای رابطه‌ای بسیار متجدد وامروزی‌را بین دوکشور که با یکدیگر شریک و همکار هستند و برای یکدیگر احترام متقابل قایلند کامل کرده‌ایم . من احساس می‌کنم‌که‌ایران‌وانگلستان میتوانند دراین راه هنوز هم تا فواصل بسیار بعید پیشرفت‌کنند.

بین ایران و انگلستان از یک طرف در زمینه های استراتژیکی و دفاعی و دیپلماسی مشارکت و همکاری کم‌نظیری وجود داردکه وقایع چند سال گذشته آئینه‌ای دلگرم کننده این قسمت ازروابط صادق برای‌نمایان‌کردن تمام مناظر دو کشور بوده است . از طرف دیگر توسعه مبادلات بازرگانی میان دو کشور افق های تازه‌ای را در مناسبات آنها گشوده که سراغ گرفتن هر نوع تجاربی‌قابل مقایسه باآن در تاریخ گذشته‌این مناسبات غیر ممکن است .

سفیر انگلستان در دربار شاهنشاهی پس از یادآوری این موضوع که دریکی دو سال‌اخیر گاه اتفاق افتاده است که ظرف مدتی کوتاه تقریبا تمام اعضای کابینه انگلستان به ایران سفر کرده‌اند ـ اضافه می‌کند که به اعتقاد وی خروج‌نیرو های‌کشور وی از خلیج فارس در اوایل‌دهه جاری راه‌گشای ایجاد نوع‌تازه‌ای از تفاهم و دوستی میان دوکشور بوده است .

سخنان سرآنتونی در جواب پرسشهای خبرنگارنشریات‌اطلاعات سپس چنین ادامه پیدا میکند .

یکی از برجسته ترین سمبول های روابط کنونی دو کشور ما جشنواره فرهنگی جدیدی است‌که قرار است در اکتبر آینده‌بوسیله انگیسی ها گشایش پیدا کند .ما امیدواریم که برپا کردن این جشنواره دو کشورمان را بیش از پیش بیکدیگر نزدیکتر کند و اجازه دهد تا ایرانیانی که غالبا نقش انگلستان‌را با مسائل‌گذشته کشورشان مربوط میدانستند از این پس باچشم‌دیگری به‌انگلستان نگاه کنند و تلقی جدیدشان به افزایش استحکام تفاهم‌دوجانبه‌ای که همیشه بتواندمورد نیازحیاتی طرفین باشد کمک کند .

آقای «سرآنتونی‌پارسونز» ، سفیر انگلستان در دربار شاهنشاهی

سفیر انگلستان با بیانی حاکی از حقشناسی عمیق یادآوری‌می‌کند که فکر برپا کردن جشنواره فرهنگی انگلستان در اکتبر آینده در حقیقت از طرف علیاحضرت شهبانوی ایران پیشنهادگردیده و همکاری های ثمربخشی که از آن پس میان دو کشور بوجود آمده واقعا باشکوه و پرحاصل بوده است .

سرآنتونی پیشگویی می‌کندکه در آینده همکاری های دوجانبه ایران و انگلستان در تمام زمینه ها بسط خواهد یافت . و ازآن جمله حتی این امکان از هرلحاظ وجود خواهد داشت کـــه در آینده برحجم صادرات ایران بـه انگلستان نیز افزوده شود .

سرآنتونی ضمن اظهار نظر هایش درباره مبادلات تجارتی میگوید :

من فکر میکنم که روش جهانی در زمینه تجارت‌و روابط اقتصادی در حال دگرگون شدن‌است .به عنوان مثال طی مدتی که بین ۵ تا۱۰ سال ادامه داشت تمام توجه جهانیان درعرصه‌بازرگانی متوجه ژاپن شده بود در حالیکه من تصور میکنم که امروز کانون‌این توجه جهانی جای‌خود را رفته رفته عوض می‌کند واز ژاپن بـه ایران منتقل میشود .

ایران امروز نه‌تنها بزرگترین کشور صادرکننده‌نفت به‌انگلستان است ـ بطوریکه حداقل دو برابر هرکشور دیگر از بزرگترین‌ممالک فروشنده گفت به انگلستان‌ماده‌ی مذکور را به بازار این کشور عرضه می‌کند ـ بلکه درعین حال قادر است برای‌صدور محصولات غیرنفتی خودنیز در جستجوی بازار تازه‌ای در انگلستان باشد . انگلستان به نوبه خود دارای ظرفیت و آمادگی قابل توجهی است تا بتواند بسیاری ازاقلام صادرات غیرنفتی ایران را نیز جذب کند.

سرآنتونی حکایت می‌کند که شخص وی چندی پیش هنگامی که درلندن پایتخت‌کشور خودش بیکی از بزرگترین فروشگاه های معتبر آن شهر رفته بوده یک جفت کفش خوب برای خود خریداری کند .کفشی‌بوی‌عرضه کردند که آن را پسندید ووقتی سئوال کرد که آن کفش درکجا ساخته شده است به وی‌جواب دادند که صادر کننده آن‌محصول مرغوب کشور ایران است .

سرآنتونی سپس اضافه میکندکه وی حتی از سفری که اخیرا به کشور افغانستان انجام داده‌بود تصادفا روزی به یکی ازفروشگاه های کوچک کابل رفت.و درآنجا یک کفش دیگر نظیر همان که‌در لندن خریداری کرده بود انتخاب نمود و بسیار شادمان گردید وقتی توجه یافت‌که‌از دیگرکفشی بامارکی ایرانی پیدا کرده است.

در زمینه علایق سیاسی‌مشترکی که دو کشور را بیکدیگر مربوط می‌کند سرآنتونی اظهار میدارد که ایران و انگلستان در مورد ضرورت دفاع از امنیت منطقه خلیج فارس و اقیانوس هند احساس ها و عقاید مشترک دارند .

دیپلمات عالیمقام‌انگلیسی آنگاه از اهمیت روز افزون نقش و منافع ایران در قاره آفریقا سخن میگوید و آنگاه در باره امکانات توسعه روابط ایران وانگلستان در زمینه آموزش و پرورش اظهار نظر خوشبینانه‌ای بعمل می‌آورد و چنین نتیجه می‌گیرد که در تمام این عرصه ها فرصت برای رشد و مهمتر شدن نقش ایران بسیار شایان توجه است.

ایران باداشتن تقریبا ۲۰هزار دانشجو در انگلستان کشوری است که از نظر کثرت تعداد دانشجویانی‌کمبه انگلستان‌فرستاده دومین مقام را احراز کرده‌است.

در قلمرو همکاری های توسعه صنعتی که بر اساس ترتیبات مشارکت جریان دارد نیز روابط ایران و انگلستان امروز در مقایسه با هرزمان دیگری در تاریخ دوکشور دارای وضعی استثنایی است وتاکنون ده ها موسسه انگلیسی در ایران بطور مستقل و یا در مشارکت با موسسات ایرانی ، سرمایه‌گزاری کرده‌اند واین روندی است که با در نظر گرفتن اهمیت روز افزون رشد اقتصادی ایران و سرعت خارق‌العاده پیشرفت آن مسلما منافع دوجانبه تازه‌ای نصیبهر دو کشور خواهدکرد.

از نظر مردی چون سرآنتونی پارسونز که مدت۲۵ سال باامور مربوط به ایران سروکار داشته و بیشتر این‌مدت را در قسمت مربوط به ایران در وزارت‌خارجه کشورش گذرانده امروز واقعا زمان تحول و دگرگونی است .

آخرین کلماتی‌که وی درگفتگو باخبرنگار اطلاعات بر زبان می‌آورد بروشنی بیان کننده عمیق‌ترین احساس و قضاوت او در باره ایران و روابط دو کشور است . «فکر میکنم آدم‌خوشبختی بودم که در زمانیکه روابط ایران‌و انگلستان‌دوران‌شکوفایی خودرا آغاز کرده است به‌ایران آمده‌ام ، تصدی سفارت انگلستان در ایران جالب ترین پستی‌است که ممکن بود برای من قابل‌انتظار باشد و من فرصت بی‌نظیری‌را که با بدست آوردن این مقام در اختیارم قرار گرفته است هرگز فراموش نخواهم کرد.»

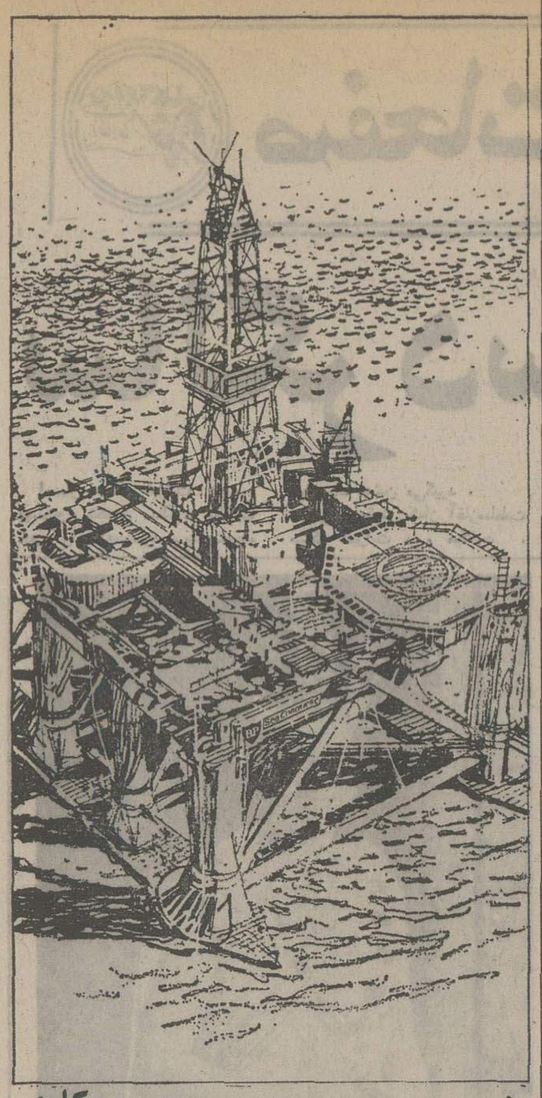

همکاری

در رشته های گوناگون

هفتاد سال پیش همکاری ایران و بریتانیا در زمینه های اکتشاف و توسعه با پیدایش اولین چاه نفت خاورمیانه در مسجد سلیمان آغاز شد و هنوز این همکاری در رشته های گوناگون ادامه دارد.

مشارکت شرکت ملی نفت ایران و شرکت نفت بریتانیا در حفاری میدان نفتی دریای شمال شاهد دیگری برتوسعه همکاری و جشنهای سال ۱۹۷۷ است.

BP

سی.اف.اج.کلینچ
صندوق پستی ۱۰۹۶ تهران خیابان تخت جمشید
ساختمان شوشتر شماره ۲۷
تلفن ۶۴۳۱۶۸، ۶۴۸۳۷۶

ازلندن مستقیماً به ۹ شهر آمریکا پرواز کنید

اگر از آژانس مسافرتی خود سئوال کنید به شما خواهد گفت: بریتیش ارویز هر روز به لندن پرواز دارد و در لندن میتوانید بدون تعویض ترمینال با پروازهای مستقیم روزانه به نیویورک واشنگتن، دیترویت، میامی بوستون، فیلادلفیا، شیکاگو و لوس آنجلس پرواز کنید.

همچنین در هفته سه پرواز به «آنگوریج» داریم بریتیش ارویز همیشه استقبالی فراموش نشدنی از شما میکند. برای کسب اطلاعات بیشتر به آژانس مسافرتی خود یا بریتیش ارویز تماس بگیرید.

تهران: ۸۷۴ خیابان شاهرضا ـ تلفن ۳۰۱۶۲۵/۹
آبادان: ۲۷/۲۸ سان شاین آرکید تلفن: ۳۱۱۵٤، ۳۲٤۷۱

British airways

از شما مواظبت میکند

بیمه دانا

شرکت سهامی بیمه دانا با مسئولیت محدود

درمشارکت با :

کومرشال یونیون آشورنس کمپانی لمیتد

خدمات بیمه را به نحوی فراگیر وشامل فقرات زیر عرضه میکنند:

خسارت اموال: بیمه آتش سوزی و مخاطرات‌والبته وجبران عدم النفع برای‌تمام مخاطرات تجارتی و داخلی .

مخاطرات عمومی پیمانکاران : بیمه امور مهندسی ساختمان وطرح های ساختمانی وبیمه نصب ماشین‌آلات و مهندسی .

بیمه اتکائی : برای بخش دولتی وکارفرمایان.

بیمه حمل و نقل : برای‌کالاهای درحال‌ترانزیت‌ازراه‌خشکی‌ـدریا ـهوا .

بیمه اتومبیل : برای وسایط نقلیه موتوری شخصی و تجارتی .

بیمه شخصی : بیمه در برابر حوادث فردی یاگروهی

بیمه عمومی : شامل بیمه پول ، سرقت ومخاطرات .

دانا موسسه بیمه مرکبی است که در خدمات خود به‌به همکاری وتجارب بیمه‌گران مجرد و دارای مشکلات واعتبار بین‌المللی پشتگرمی‌دارد وبنابراین قادر است ظرفیت ضروری را برای مواجهه با مخاطرات بزرگتر عرضه‌کند.
برای کسب اطلاعات بیشتر با نشانی‌زیر تماس‌بیرید:

شرکت سهامی بیمه دانا با مسئولیت محدود

پلاک ۸۷۸ خیابان شاهرضا ، تهران . ایران ـ تلفن ۵ـ۶٤۶۲۷۳

به واسطه بیمه ویا نمایندگی بیمه خودتان‌نیز می‌توانید مراجعه کنید .

صفحات ویژهٔ انگلستان بمناسبت سال سیمین

الیزابت دوم
کسی که کلیه حکومت دموکراسی در کشورش بدست او سپرده شده است

در ششم ژوئیه ۱۹۷۶ روزی که ملکه الیزابت دوم در فیلادلفیا از کشتی پیاده میشد تا دیدار رسمی خودرا از ایالات متحده آمریکا آغاز کند در کشتی سلطنتی خود «بریتانیا» تعدادی از «صندوق های سرخ» معروف خود را نیز همراه آورده بود .

هر یک از این صندوق های بسیار امن که جلد چرمین دارند دارای ابعادی در حدود ۲۸ × ۳۸ سانتی متر عرض و طول است و کلید های این صندوق ها ـ غیر از شخص ملکه انگلستان ـ تنها در دسترس عده‌ای انگشت شمار از افراد دیگر قرار دارد . از این صندوق ها برای نگهداری ، اوراق و مدارکی استفاده می شود که دارای اهمیت حیاتی و معمولا ازجمله اسناد فوق‌العاده محرمانه است و دسترسی ملکه انگلستان به آن اسناد وی را قادر میسازد تا نقشی را که قانون اساسی کشورش برای او پیش بینی کرده است ایفا کند . ملکه انگلستان به هر جا سفر کند و صندوق های سرخ نیز دایما وی راهمراهی میکنند و صرفنظر از هراندازه فشردگی که در برنامه های وی قابل تصور باشد ـ در هر روز لزوما مقداری از وقت وی صرف آن میشود که به محتوای صندوق های سرخ و اسناد و گزارش های مهم دولتی و مملکتی رسیدگی کند ، چون همانطور که گفتیم انجام دادن اینکارها بخشی اساسی از نقش وی را در دستگاه حکومت انگلستان تشکیل میدهد .

بطوری که زمانی یکی از سخنگویان کاخ بوکینگهام توضیح داده است : قبل از شروع هر سفری از طرف ملکه انگلستان به خارج از کشور وی شبکه‌ای بسیار مفصل و جامع از وسایل ارتباطی بسیج میشود تا بتوان باوی عملا در هرگوشه‌ای از دنیا و تقریبا در هر زمان تماس گرفت . اوراق مهم و یا هر نوع پیام هایی که اهمیت کافی داشته

علیاحضرت ملکه الیزابت دوم

باشند بوسیله پیک مخصوص ملکه یا از طریق صندوق دیپلماتیک و بهرحال با استفاده از سریعترین وسایل ممکن ، بدنبال وی فرستاده میشوند . پیشکاران و منشی های خصوصی ملکه آن قسمت از اسناد و پیامها را که نیازمند توجه شخصی و فوری وی باشد در صندوق های سرخ قرار میدهند و شخص او یا پیشکاران و منشی های مخصوص وی تنها کسانی هستند که قادرند صندوق های سرخ را باز کنند .

نقش قانونی

بدنیست سئوال شود که از نظر قانون اساسی انگلستان نقش ملکه این کشور از چه قرار است و چه وظایف و مسئولیت هائی بر عهده وی قرار دارند که داشتن بدون وقفه تماسهای روزمره باوی را تا بدین اندازه برای دولت انگلستان ضروری و حیاتی میسازند ؟

ملکه انگلستان طبق قانون اساسی رئیس کشور خود شناخته میشود و ماهیت و محتوای نقشی که بر عهده‌ی گذاشته شده مطلقا جنبه‌ای غیر سیاسی دارد ، بعبارت دیگر شان و مقام ملکه در انگلستان در سطحی بالاتر از هر نوع ملاحظات سیاسی و حزبی قرار میگیرد .

هر دولتی که زمام قدرت را در انگلستان در دست دارد ، دولت علیاحضرت ملکه شناخته میشود و هیچیک از قوانین مصوبه پارلمان بدون توشیح و رضایت وی نمیتواند ارزش قانونی و اجرائی پیدا کند ، ملکه در عین حال رئیس نیرو های مسلح و فرمانروای فایقه کلیسای انگلستان است و سفیران کشور های مختلف خارجی که در لندن بسر میبرند ، سفیران ممالک خود در دربار علیا‌حضرت ملکه انگلستان بشمار میروند .

درباره نقش کنونی ملکه انگلستان میتوان گفت که وی به سبب مقام خود ضمانت‌کننده آزادی و حقوق مردم است ، قانون اساسی به وی اجازه داده است پارلمان را منحل کند و نخست وزیر و دولتها را در شرایطی که کشور با بحران های حاد روبرو باشد برکنار سازد .

ملاقاتهای هفتگی

ملکه انگلستان منظما هفته‌ای یکبار در روز های سه شنبه ـ یعنی روز هایی که پارلمان نیز جلسه دارد نخست وزیر را بحضور میپذیرد و در این موارد هیچکس دیگر غیر از نخست وزیر اجازه ندارد که در کنار ملکه و نخست وزیر وی حضور داشته باشد . علاوه براین درهرزمان دیگری نیز که لازم باشد ـ نخست وزیر موظف است به حضور ملکه بار یابد ، درجریان تعطیلات سالانه ملکه که در بالمورال واقع در اسکاتلند سپری میشود نخست وزیر وقت حداقل یکبار در آنجا به حضور ملکه میرسد تا درباره مسائل مهم مملکتی باوی صحبت کند . ملکه الیزابت دوم علاوه بر این هر روز از طریق یکی از وزیران «کهتر» کابینه گزارشی از مباحثات مجلس عوام دریافت میکند . تلگراف های وزارت خارجه ـ گزارش های سفیران انگلستان در کشورهای خارجی و گزارش های کمیسران عالی انگلستان در کشورهای مشترک المنافع بریتانیا همه باید بوسیله ملکه دریافت شوند . پست روزانه ملکه انگلستان در هرروز بطور متوسط ۲۰۰ نامه دریافت میکند که برخی از آنها مربوط به جنبه‌های مختلفی از امور دولت و مملکت است .

اهمیت نقش ملکه انگلستان به عنوان رئیس کشور در ۱۹۷۴ هنگامیکه این کشور گرفتار یک بحران پارلمانی شده بود به روشنی خودنمایی کرد . در آن تاریخ ملکه الیزابت دوم نه بنام رئیس جامعه کشور های مشترک المنافع بلکه به عنوان ملکه نیوزیلند و استرالیا سرگرم دیدار کردن از آن دو کشور بود . در همان ایام نخست وزیر وقت انگلستان درصدد برآمد که پارلمان را منحل کند و انتخابات عمومی جدیدی برپا سازد . برای نخست وزیر انجام دادن اینکارها بدون تحصیل اجازه قبلی از ملکه طبق قانون اساسی غیر ممکن بود . در نتیجه تلگرافهایی رد و بدل گردید و ملکه از نیوزیلند فرمان انحلال پارلمان و ستجینستر و اجازه برپا کردن انتخابات عمومی جدید را صادر کرد .

روز ۲۸ فوریه مردم انگلستان به پای صندوق های رای رفتند اما درپایان انتخابات هیچیک از دو حزب بزرگ کارگر و محافظه‌کار نتوانست کرسی های کافی برای تشکیل دادن دولت جدید در پارلمان تحصیل کند .

نخست وزیر محافظه کار وقت که ادوارد هیث نام داشت ـ در شرایطی اضطراری مذاکراتی را آغاز کرد تا مشاهده کند که

بقیه درصفحه ۲۴

در این سالگرد سمین

با اغتنام فرصت تبریکات صمیمانه خودرا

به تمام مشتریان تقدیم می کنیم

نشنال کمپیوتینگ سنتر (یو.ک)

درمشارکت با :
جنرال سیستمز. کمپانی. (تهران)

مشارکتی برای عرضه سیستم‌ها و
تکنولوژی کمپیوتری در ایران .

جی . ای . سی
شماره ۲۰ خیابان نوذری
خیابان امیرآباد ، تهران ، ایران
تلفن ۹۳۲۱۵۸ر۵۹

iis
آی.آی.اس

اینترنشنال اینشورنس سرویسز ایران

نخستین موسسه بین‌المللی واسطه های حرفه‌ای
بیمه که درایران تاسیس شده است

تبریکات خودرا بمناسبت سالگرد

سیمین سلطنت علیاحضرت ملکه انگلستان تقدیم میکند

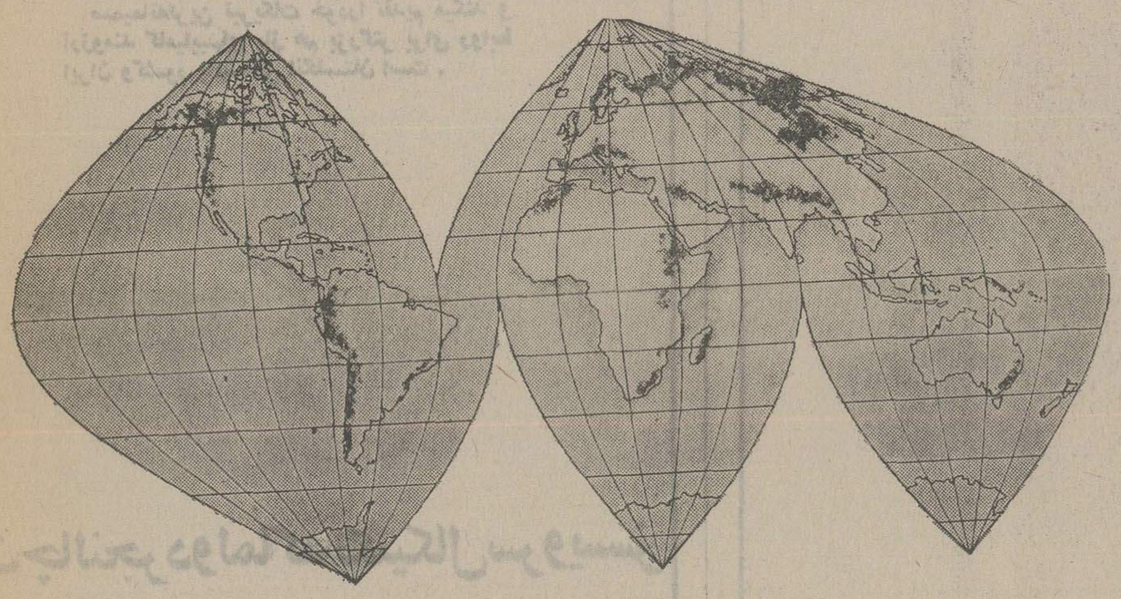

آی . آی . اس در مشارکت با اچ . کلارکسون (اینشورنس هولدنیگز) لیمیتد در «لویدز» لندن که یکی از گروه های جهان گستر در کار بیمه است وبازرگانان وصاحبان صنایع ایرانی نیز در آن مشارکت دارند تاسیس شده است .

کلارکسون مسئولیت مدیریت فنی شرکت را پذیرفته و با استفاده از تجارب آن وعضویت درگروه «لویدز» آی.آی. اس در حال حاضر خدمت منحصر بفردی به صنعت و بازرگانی ایران عرضه می کند .

خدمات بیمه بین‌المللی ایران

ساختمان زمرد (طبقه دوم) ـ عباس‌آباد ـ خیابان میرعماد . صندوق پستی ۱۶۲۷ ـ تهران
تلفن : ۸۴۴۱۱۷ ـ ۸۴۷۳۱۰ ـ ۸۴۷۳۱۹
تلگرافی : اینشورسرویس

Manpower Development
توسعه نیروی انسانی

به نیابت اطاق بازرگانی ، صنایع ومعادن ایران «پیت‌منز» اژلندن، از شش سال پیش تاکنون آموزش عالی زبان انگلیسی و منشیگری را در تهران ارائه داده است . ما به مشارکت وهمکاری خوددر توسعه وپرورش مهارتهایی که برای ایران اهمیت حیاتی دارند مباهات می کنیم ، وخوشوقتیم که توسعه خدمات خودرا اعلام کنیم .

* آموزش پیمانی ، سرویس کاملی برای پروژه‌های زبان انگلیسی در آموزش اداری ، تحت مدیریت بخش آموزش پیمانی پیت‌منز در لندن .

* دوره های تدریس در تهران ـ دوره های سکرتری یکساله که درماه های سپتامبر و آوریل هرسال در اطاق بازرگانی ، صنایع ومعادن ایران درتهران آغاز میشود .

* دوره‌های تدریس در انگلستان ـ دوره‌های بسیار متنوعی از آموزش زبان انگلیسی ودوره های سکرتری در تمام طول سال ، با تسهیلات فوق‌العاده برای دوره‌های کوتاه مدت تابستانی آموزش زبان انگلیسی .

* انگلیسی فشرده برای مدیران ـ براساس شرایط وشهریه مخصوص ، یک آموزگار برای یک شاگرد در بناهای بسیار آبرومند بخش مرکزی لندن .

«پیت‌منز» بیش از یکصد سال قبل تاسیس شده ، وبخاطر کمال وسطح اعلای تجارب وروشهای خوددر آموزش وتوسعه مهارتهای حرفه‌ای اداری و دفتری شهرت بین‌المللی دارد .

For further details please contact:
Mrs E. J. Kilkenny,
Director, Pitman Unit,
Iranian Chamber of Commerce,
Industries & Mines,
254 Takhte Jamshid Avenue,
TEHRAN.
Tel: 836031 Ex. 332

Marketing Department,
Pitmans Training Services
39 Parker Street,
London WC2B 5PB
TELEX: 261367

pitmans

صفحات ویژهٔ انگلستان بمناسبت سال سیمین

الیزابت دوم

بقیه از صفحه ۲۳

آیا قادر است از طریق ائتلاف با حزب کوچک لیبرال یک کابینه «اقلیتی» تشکیل دهد و دوام حکومت محافظه کاران را تضمین کند یا خیر .

بازگشت به لندن

ملکه الیزابت دوم که به دقت جریان وقایع کشورش را از راه دور دنبال میکرد پس از آنکه وظیفه خود را با گشودن پارلمان استرالیا بعنوان ملکه آن کشور انجام داد مستقیما با هواپیما از استرالیا به لندن بازگشت. وی روز اول مارس وارد لندن شد تا نقشی را که قانون اساسی برایش در نظر گرفته بود ـ ایفا کند و به تشکیل یک دولت جدید در انگلستان کمک نماید .

این موضوع که در خلال دو روز بعد از بازگشت ملکه از استرالیا به لندن چه وقایعی در پایتخت انگلستان روی دادند و چه مذاکراتی بین ملکه الیزابت دوم و رهبران سیاسی کشورش انجام گرفت پرسشی است که جواب آن را باید تنها بعد از نوشته شدن کتابهای تاریخ عصر کنونی ـ در سال های آینده جستجو کرد . اما نتیجه‌ای که از آن وقایع و مذاکرات بدست آمد این بود که در روز چهارم مارس ادوارد هیث نخست وزیر محافظه‌کار وقت استعفا داد و به جای وی هارولد ویلسون رهبر حزب کارگر از طرف ملکه به نخست وزیری منصوب شد و مامور تشکیل دولت جدید گردید .

درحالیکه این وظایف بوسیله ملکه الیزابت دوم در لندن انجام میگرفت شوهرش پرنس فیلیپ در غیاب وی اجرای برنامه دیدار رسمی او را نیابتا در استرالیا ادامه داد ، ملکه در لندن باقی ماند و روز ۱۲ مارس پارلمان جدید را افتتاح کرد ـ و فردای آن روز برای انجام دادن سفری که از مدتها قبل پیش‌بینی شده بود راه کشور اندونزی را در پیش گرفت .

شش مشاور

در انگلستان شش مشاور عالی حکومتی وجود دارند که قانون اساسی وظایف مهمی برعهده آنان قرار داده است ، از جمله در مواقعی که پادشاه یا ملکه وقت انگلستان بشدت بیمار باشد مشاوران ششگانه وظایف تاجداران کشورشان را برعهده می‌گیرند .

شش مشاور عالیمقام مذکور عبارتند از دوک ادیمبورک شوهر ملکه الیزابت دوم ـ ملکه مادر ، و چهار نفر از اعضای خاندان سلطنتی انگلستان که در صدر فهرست واجدین صلاحیت برای رسیدن به تاج و تخت پادشاهی کشورشان قرار داشته و از نظر سنی بالغ و واجد صلاحیت باشند . در زمان حاضر این چهار مشاور دیگر عبارتند از شاهزاده یا امیر ولز (پرنس چارلز پسر بزرگ ملکه الیزابت دوم و ولیعهد انگلستان) ـ خواهر وی پرنس آن ـ خواهر ملکه پرنسس مارگارت و بالاخره دوک گلوستر که از نزدیکترین منسوبان ملکه در خاندان سلطنتی است .

یادی از گذشته

جد بزرگ ملکه الیزابت دوم یعنی ملکه ویکتوریا که درقرن نوزدهم سلطنت میکرد طبق شرحی که در تاریخ کشورش ذکر شده است دایما با نخست وزیر خود گلادستون رهبر بزرگ حزب لیبرال انگلستان کشمکش داشت . نفرتی که ملکه ویکتوریا و گلادستون از یکدیگر داشتند کاملا دوجانبه بود . ملکه ویکتوریا یکبار در فرصتی شکایت‌کنان در نکوهش نخست وزیر منفور خود گفته بود : طوری به سراغ من می‌آید که گویی من بجای آنکه یک موجود انسانی باشم ـ خودم یک «مجلسه» عمومی هستم!» گلادستون در آن زمان برای بوجود آوردن نوعی از حکومت در کشورش تلاش میکرد که بهیچوجه مطلوب ملکه ویکتوریا نبود بطوریکه وی ناچار شد نامه‌ای بسیار شدیداللحن خطاب به گلادستون بنویسد ودر آن اخطار کند که : اگر قرار باشد بریتانیا دارای حکومتی شود که تو سنگ آن را به سینه میزنی مطمئن باش که من قبول نخواهم کرد ملکه چنان حکومتی باشم ».

لحن این نامه چنانکه گفته شد بسیار تند و عتاب آلود بود ولی ملکه ویکتوریا علیرغم تمام لذتی که از آزار دادن نخست وزیر نفرت‌انگیز خود میبرد از فرستادن آن نامه خودداری کرد .

(این نامه اکنون در بایگانی مکاتبات سلطنتی انگلستان حفظ میشود) .

ملکه الیزابت دوم به عنوان رئیس کنونی کشور و حکومت پادشاهی انگلستان دقیقا همان چیزی است که تابدان اندازه مورد بیزاری ملکه ویکتوریا بوده است .

استقلال عمل

پسر ملکه ویکتوریا که بعدا به پادشاهی رسید و ادوارد هفتم لقب گرفت در تلقی رابطه تاج و تخت و حکومت نظری لیبرالی تر از مادرش داشت ولی با روح استقلال بیشتری وظایف ریاست مملکت را بانجام میرساند . بعنوان مثال در ۱۹۰۳ روابط انگلستان وفرانسه شکراب بود . ادوارد هفتم میل داشت که اقدامی برای پایان دادن به این وضع نامطلوب صورت گیرد اما وزیران دولتش طفره میرفتند و او را از عمل کردن باز میداشتند .

ادوارد هفتم ناچار شخصا راه فرانسه را در پیش گرفت و در آن کشور بطور رسمی استقبال شد و چنان رفتار مالامال ازحسن نیتی در پاریس نشان داد که بزودی قهرمان محبوب آشتی و اعاده دوستی انگلستان و فرانسه معرفی گردید ، نتایج این سفر بقدری بزرگ بود که در همان زمان به شالوده‌ای بسیار شدیداللحن بوجود آمدن ترتیبات اتحاد صمیمانه دو کشور تبدیل گردید و این رابطه گرم و آمیخته بانزدیکترین همکاریهای دوجانبه جای دشمنی دیرین لندن و پاریس را گرفت .

ملکه الیزابت دوم که ۲۵ سال قبل به سلطنت رسید و تاکنون دارای ۷ نخست وزیر بوده که اولین نفر از آنها وینستن چرچیل معروفتر از آن است که نیازی به معرفی کردن داشته باشد . در تمام این مدت ، او به عنوان وارث تاج و تخت و رئیس کشور و دولت پادشاهی انگلستان نقش هماهنگ کننده و کمک به غلبه ملت و مملکت بر ناهماهنگی هاو اصطکاک های ناباب را ایفا کرده است .

چهره واقعی ملکه انگلستان

بقیه از صفحه ۲۱

در جهان وجود دارند و انگلستان خود دارای یک ملکه است زیرا چنانکه زمانی جده بزرگ الیزابت دوم ، ملکه ویکتوریا گفته است: مردم انگلستان ملکه را دوست دارند.

الیزابت دوم در پیام دیگری که بمناسبت بیست و یکمین سالروز تولدش بعد از پایان یافتن جنگ فرستاد گفت :برای من بانجام رساندن کاری که برعهده گرفته‌ام به تنهایی غیر ممکن است ، من تنها هنگامی قادر به ادا کردن این وظیفه خواهم بود که شما نیز دست خود را بمن بدهید و این دقیقا کاری است که امروز شما را به آن دعوت میکنم ، درسال های جنگ جهانی دوم پدرش به پیروی از غریزه و عشق پدری بسیار مایل بود کهدختر دلبندش را از گزند خطرهائی که در کمین کشورش بودند بدور نگهدارد . اما الیزابت دختر جوانی که هنوز بیش از ۱۹ سال نداشت باپافشاری تمام پدر و مادرش را متقاعد کرد که با ورود او بخدمت داوطلبانه در ترتیبات دفاع ملی موافقت کنند .

در آن زمان بود که وی ابتدا رانندگی یادگرفت وطولی نکشید که بعنوان راننده کامیون دوشادوش دختران دیگر انگلیسی شروع به انجام دادن خدماتی کرد که دشواری‌های عظیم آن حتی در آن شرایط نیز حیرت‌آور بود ، وی یاد گرفت که در تاریکی هنگامی که آژیر های اخطار برای رهاندن مردم ازحملات هوائی دشمن بصدا در می‌آمدند کامیون براندو با دستان خود چرخ کامیون را عوض کند و یا به تعمیر عیوب آن بپردازد . سخت کوشی و پشت کاری که او از نخستین سال های کودکی نشان داده یکی دیگر ازصفات برجسته‌ای است که به افزایش محبوبیتش در چشم مردم انگلستان کمک کرده است ، ملکه الیزابت دوم مشتاق تماس و آشنائی با عادی ترین مردمان است .

در جریان یکی از سفرهایش به کشوری از اعضای جامعه ممالک مشترک المنافع ازطرف مقامات مسئول به وی توصیه کردند که از بین ده‌ها وشاید صدها نفر کسانی که از طبقات مختلف تقاضای دیدارش را کرده‌اند تنها به پذیرفتن کسانی که سابقا او را ندیده‌اند قناعت کند.

مقامات مسئول بطور آشکار نگران بودند که مبادا پذیرفتن عده کثیری از مردم ملکه را بیش از حد خسته کند .اما او آمرانه جواب داد که اگر کسانی وجود دارند که تمام تلاش خود را برای دیدن وی بخرج داده‌اند در این‌در این صورت او نیز تمام کوشش خود را برای پذیرفتن آنان به خرج خواهد داد .

ملکه انگلستان شور وهیجان فراوانی برای آموختن دارد، ندرتا میتوان مقوله‌ای را یافت که علاقه و توجه وی را برنیانگیزد . از پرورش اسبان اصیل گرفته تا خانه سازی همه چیز توجه وی را جلب میکند. او بسرعت میخواند و ازحافظه افسانه‌ای تمام اعضای خانواده‌اش برخوردارست . در صورتیکه این پرسش را احیانا نزد ملکه الیزابت دوم مطرح کنید که او برای نجات دادن خود و خانواده‌اش از شر وسایل ارتباط جمعی چه کرده است مسلما پاسخی را که شاید انتظار دارید دریافت نخواهید کرد ، او در حقیقت هرگز ضرورتی نیافته است که خود را از شر خبرنگاران ـ مطبوعات و دوربین نگهداران تلویزیون نجات دهد ،برعکس، استقبال از این نوع تماسها در نظر وی بهترین وسیله برای حفظ ارتباط دائمی و مستحکمتر کردن پیوند های میان ملکه و دربار وی با مردم عادی انگلستان است.استعداد های ملکه انگلستان بسیار پر تنوع است،او سوارکار ماهری است ، آواز میخواند ، در هنر پانتومیم دراماتیک تخصص دارد و صاحب معرفت و احاطه‌ای جامع و امروزی بر هنرهای گوناگون است با این حال صفتی که در شخصیت او برتر از هر چیز دیگر قرار میگیرد فروتنی است خصلتی که شاید بیش از هر چیزدیگر در دلبستگی مردم انگلستان نسبت به ملکه کنونی آنها دخالت داشته است .

بمناسبت

سالگرد سیمین

سلطنت علیاحضرت

الیزابت دوم ملکه انگلستان

صمیمانه‌ترین تبریکات خودرا تقدیم میکند و آرزومند کامیابیهای باز هم بزرگتر برای روابط ایران وکشور پادشاهی انگلستان است .

ازطرف:

شرکت چالنجر دولماک تکنیکال سرویسز

خیابان کاخ ـ خیابان تیر

کوچه مریخ

تلفن های : ۶۴۵۱۳۰ ـ ۶۶۸۱۸۶ ـ ۶۶۱۷۳۹

تلکس : ۲۱۲۸۵۲

کالای صنعتی

وارد کننده لوازم وابزار صنعتی انگلستان

درودهای خود را بمناسبت

سال سیمین

تقدیم میدارد .

کالای صنعتی ـ ابوالقاسم نوروز

چاپ ۵ میلیون کتاب ...

بقیه ازصفحه ۱۲

ایجاد هماهنگی آموزشی

ـ برای اجرای پروژه «استقرار شبکه بهداری و بهزیستی درکوار» باتوجه باینکه در حال حاضر به عنوان شبکه آموزشی توسط دانشگاه پهلوی بطرزی خاص اداره می‌شود ، پیشنهاد می‌گردد بین مسئولان سازمان بهداری و بهزیستی استان با مسئولان دانشگاه پهلوی مذاکرات و توافق هائی در زمینه اداره شبکه با استانداره های وزارت بهداری و بهزیستی صورتگیرد، هیئت بازرسی پیشنهاد می‌نماید : بین شبکه آموزشی کوارو سایر شبکه های استان فارس هم‌آهنگی ایجاد گردد واز وجود ۳۰ تا ۴۰ نفر بهدارانی که هرسال از آموزشگاه بهداری دانشگاه پهلوی درکوار فارغ‌التحصیل می‌شوند، در سایر شبکه های استان به نحوی استفاده شود .

در مورد اجرای پروژه «استقرار شبکه بهداری و بهزیستی در کازرون بررسی و مطالعات مقدماتی برای استقرار ۱۷ خانه بهداشت و ۴مرکز بهداری وبهزیستی کهاکثرا در قسمت های مرکزی و شمال‌غربی شهرستان قرار دارند انجام گرفته است . هیئت بازرسی پیشنهاد مینماید : بمنظور تکمیل شبکه بهداری‌و بهزیستی کازرون، مطالعات لازم طبق‌پروژه برای ایجاد پنجمین مرکز بهداری و بهزیستی و چندخانه بهداشت در قراء جنوبی‌شهرستان کازرون نیز هرچه زودتر انجام گیرد .

بازرسان شاهنشاهی : سرهنگ دکترمجتهدی ـ سرهنگ دکتر موحد ـ سرهنگ دکتر پورسیروس ـ عبداله کاووسی نماینده وزارت بهداری و بهزیستی : دکتر حسین‌مقدم .

کارشناس و مسئول کمیته امور بیمه های‌درمانی و بیمه های گوناگون اجتماعی :
دکتر گاراگین ساروخانیان

پاسخ وزیر آموزش وپرورش در صفحه ۲۷

درسال تحصیلی ...

بقیه ازصفحه ۲۷

کتابها استفاده کرد .

برای اطلاع اعضای محترم کمیسیون شاهنشاهی بایدعرض کنم علاوه بر آن در محدوده تهران بزرگ بیش از ۳۵۰مرکز فروش کار توزیع و فروش کتب درسی را انجام خواهند داد. علاوه بر این براساس تصمیمی که حدود ۲ ماه قبل در کمیسیون عالی نظارت بر کار تولد و توزیع کتابهای درسی اتخاذشده‌است و توسط جناب آقای وزیر کشور بکلیه استانداران ابلاغ شده در هر شهر کمیته‌ای زیر نظرفرماندار و با شرکت مسئولان ذیربط وجود دارد که بر توزیع و فروش کتابهای درسی نظارت خواهند داشت و کمبود های احتمالی را گزارش خواهد کرد تا سریعا چاره‌جوئی‌شود.

درمورد انبار کتابهای‌ابتدائی گزارش بازرسان کمیسیون شاهنشاهی اشاره به نقائصی دارد که دستور رفع آن ها صادر شده است . چون این انبار تا دو هفته پیش‌دراجاره رسمی وزارت‌آموزش‌وپرورش نبود دخل و تصرف در آن مقدور نشده بود .

در خاتمه باید از اعضای بازرسی کمیسیون شاهنشاهی بخصوص از جناب آقای پروفسور مهران صمیمانه‌تشکر کنیم زیرا با دقت و موشکافی و به نیت یافتن راه چاره به‌مسائل ما توجه فرمودند و ما از دفتر مخصوص شاهنشاهی‌متشکریم شخصیتی را مسئول طرح‌های زمان‌بندی شده آموزشی‌کردند که خود از صاحب نظران آموزشی کشور ما هستند واز این لحاظ بایدصادقانه‌فرمایش جناب نخست وزیر را تصدیق کنیم که کمیسیون شاهنشاهی بمثابه بازوی فعال در کار ما خواهد بود و این بازرسی های دقیق به ما مجریان فرصت می دهد که پیش از دیر شدن و گذشت فرصت و وقت به نقائص پشرفت کارمان توجه کنیم و از پیش برای رفع آن چاره‌جوئی نمائیم .

آگهی دعوت مجمع عمومی عادی سالیانه‌شرکت سهامی خاص ایران سویس

بدینوسیله از کلیه صاحبان سهام شرکت سهامی‌خاص ایران سویس دعوت میشود جهت شرکت در جلسه مجمع عمومی عادی سالیانه شرکت که ساعت پنج بعداز ظهر روز چهار شنبه ۱۵تیرماه ۳۶ در محل شرکت واقع در خیابان پهلوی کوی مجلسی ـشماره ۶۵ تشکیل میشود حضور بهم رسانند.

دستور جلسه

۱ـ استماع گزارش مدیر عامل وبازرس
۲ـتصویب ترازنامه و بیلان دوره عملکرد سال ۲۵۳۵
۳ـ انتخاب بازرس
۴ـ تعیین روزنامه کثیرالانتشار
۵ـبررسی درامورمالی شرکت و تعیین‌خط‌مشی آینده شرکت.

مدیر عامل شرکت‌سهامی خاص‌ایران‌سویس

تجدید آگهی مناقصه شماره ۵

پایگاه‌هوائی بندرعباس۱۹قلم وسایل تنظیف‌اماکن خود را ازطریق مناقصه خریداری می‌نماید. پیشنهاد دهندگان میتوانند با مراجعه به پایگاه هوائی بندرعباس شعبه تهیه و دریافت برگ شرایط و مشخصات پیشنهادات خود راتا ساعت ۹صبح روز ۱۲ر۴ر۲۵۳۶به‌آجودانی پایگاه‌تحویل و رسید دریافت نمایند .

پایگاه هوائی بندرعباس

پلیس راه‌میگوید

اگر راننده‌ای را دیدید که آنقدر صندلی خودرا جلو کشیده که خود مچاله شده یا آنقدر عقب‌کشیده‌که بفرمان آویزان شده حتما به‌مهارت او شک کنید زیرا راننده ماهر و بی‌خطرکسی است‌که صندلی خود را چنان تنظیم نمایدکه همواره بر اتومبیل خویش مسلط باشد .

آگهی دعوت مجمع عمومی

مجمع عمومی عادی شرکت سهامی رادیو تلویزیون ایران (خاص) درروز دوشنبه بیستم تیرماه ۲۵۳۶ در ساعت ۴بعدازظهر درمحل شرکت واقع در خیابان تخت جمشید بین وبلا و بهجت‌آباد تشکیل میشود .

دستور جلسه عبارت است از:

۱ـ استماع گزارش هیئت مدیره و بازرس شرکت.
۲ـ تصویب ترازنامه سال ۲۵۳۵.
۳ـ تجدید انتخاب بازرس شرکت.
۴ـ شور و مذاکره راجع به خط مشی آینده شرکت.
۵ـ شور و بحث واخذ تصمیم در مورد پیشنهادات وسایر مسائلی کهاز طرف صاحبان سهام مطرح‌خواهدشد.

ازصاحبان سهام‌تقاضا میشودبارعایت مقررات اساسنامه درروز مقرر در مجمع عمومی حضور بهمرسانند .

رئیس هیئت مدیره شرکت سهامی رادیو تلویزیون ایران (خاص)

آگهی تشکیل مجمع عمومی

مجمع عمومی عادی شرکت سهامی خاص ستایش در ساعت ۹ صبح روز شنبه ۴ تیرماه ۲۵۳۶ در محل دفترشرکت واقع در خیابان سعدی جنوبی- شماره ۵۹۲ طبقه دوم تشکیل خواهد شد.

از صاحبان سهام یانماینده قانونی ایشان دعوت می شود در روز و ساعت مقرره در جلسه حضور بهمرسانند.

دستور جلسه :

۱ـ استماع گزارش هیئت مدیره و بازرسان
۲ـ تصویب ترازنامه منتهی به پایان سال ۲۵۳۵
۳ـ انتخاب هیئت مدیره
۴ـ انتخاب بازرسان
۵ـ انتخاب روزنامه برای آگهی های‌شرکت

شرکت سهامی خاص ستایش

آگهی استخدام

کانون پرورش فکری کودکان ونوجوانان افرادمتخصص در مشاغل زیر را بهمکاری دعوت میکند .

۱ـکارشناس روابط بین‌المللی فیلم

شرایط استخدام

۱ـداشتن حداقل مدرک تحصیلی لیسانس در رشته زبان انگلیسی
۲ـ آشنائی عمومی باسینما وهنر و تجارت فیلم
۳ـداشتن برگ پایان خدمت نظام‌وظیفه یامعافیت دائم
۴ـحداکثر سن ۳۵ سال تمام
۵ـداشتن شرایط عمومی‌استخدام
۶ـ ماشین نویس لاتین درجه یک

شرایط استخدام

۱ـداشتن حداقل مدرک تحصیلی دیپلم متوسطه
۲ـآشنائی به‌زبان انگلیسی
۳ـتسلط کامل به‌ماشین نویسی لاتین
۴ـداشتن برگ پایان خدمت نظام وظیفه یامعافیت دائم
۵ـحداکثر سن ۳۵ سال تمام
۶ـداشتن شرایط عمومی‌استخدام
داوطلبانی که باشیوه‌ی ماشین نویسی I.B.M باحافظه آشنائی داشته باشند حق‌تقدم‌دارند .
۳ـماشین‌نویس فارسی

شرایط استخدام

۱ـداشتن حداقل مدرک تحصیلی دیپلم متوسطه
۲ـتسلط کامل به‌ماشین‌نویسی فارسی
۳ـداشتن برگ پایان خدمت نظام وظیفه یامعافیت دائم
۴ـحداکثر سن ۳۵سال تمام
۵ـدارا بودن شرایط عمومی استخدام
داوطلبانی که باشیوه‌ی ماشین نویسی I.B.M باحافظه آشنائی داشته باشند حق‌تقدم دارند .

داوطلبین واجد شرایط میتوانند بادردست داشتن مدارک مربوط از تاریخ نشر این آگهی همه روزه باستثناء پنجشنبه‌ها وایام تعطیل از ساعت ۹الی ۱۱ صبح به‌اداره پرسنل کانون واقع‌در خیابان تخت طاووس ـخیابان جم . شماره ۳۱مراجعه کنند . آ-۱۷۷۶۲

آگهی استخدام رسمی دانشگاه آذرآبادگان

دانشگاه آذرآبادگان طبق مفاد قانون استخدام کشوری ۲۳۰ نفر را ازطریق امتحان ـ مسابقه بشرح زیر استخدام میکند :

ردیف	عنوان طبقه‌شغل	محل جغرافیائی خدمت	تعداد مورد نیاز	شرائط احراز	گروه شغلی
۱	پرستار	تبریز	۶۰	دارا بودن مدرک فوق‌لیسانس در پرستاری یادارا بودن لیسانس یا معادل لیسانس پرستاری	۷
۲	کمک تکنیسین‌رادیولوژی	تبریز	۱۰	دارا بودن گواهینامه پایان تحصیلات متوسطه و طی‌یک دوره آموزشی در زمینه مربوط	۴
۳	بهیار	تبریز	۲۵	دارا بودن گواهینامه پایان تحصیلات دوره اول‌متوسطه وطی آموزش دوسال بهیاری	۴
۴	کمک‌بهیار	تبریز	۱۵۰	دارا بودن گواهینامه پایان تحصیلات ابتدائی و پایان مرحله اول تعلیمات عمومی و طی دوره آموزشی مربوط	۲

داوطلبان واجد شرایط میتوانند برگ درخواست ذیل‌این آگهی را تکمیل کرده و بادو قطعه عکس ۳×۴ خود و رسید بانکی مبنی بر پرداخت مبلغ ۴۰۰ ریال برای ردیف ۱و مبلغ ۳۵۰ ریال برای ردیفهای۲ و ۳ ومبلغ ۱۵۰ریال برای ردیف ۴ در یکی از شعب بانک ملی ایران بحساب شماره ۹۸۰ خزانه نزد بانک مرکزی ایران بعنوان حق ثبت نام داوطلبان استخدام و فتوکپی برگ خاتمه‌خدمت وظیفه یابرگ معافیت دائم حداکثر تا۱۰ روز بعد ازانتشار این آگهی بایست سفارشی به نشانی تبریز دانشگاه آذرابادگان‌اداره کل کارگزینی ارسال دارند به مدارکی که فاقد رسیدبانکی باشد ویابعد از این مهلت به پستتحویل داده شود ترتیب اثر داده نخواهد شد (وجوه پرداختی بهیچوجه مستردنمیشود) پروانه ورود بجلسه امتحان ومسابقه بیست روز بعد از انتشار آگهی در محل اداره کل کارگزینی دانشگاه بین داوطلبان توزیع ومحل امتحان ومسابقه در پروانه ورود بجلسه امتحان تعیین خواهد شد .

تذکر : انتخاب شدگان درشغل کمک تکنیسین رادیولوژی‌بمدت ششماه وانتخاب شدگان در شغل‌کمک بهیاری بمدت ۳ ماه آموزش مربوط رادر یکی ازمراکز پزشکی دانشگاه بادریافت کمک هزینه تحصیلی طی‌نموده ودر صورت موفقیت و قبولی از امتحانات آخر دوره‌های آموزشی استخدام خواهند شد و چنانچه انتخاب شدگان دارای گواهینامه آموزشی مربوط باشند از گذراندن دوره های مذکور معاف میباشند.

برگ درخواست شغل از دانشگاه آذرآبادگان

نام خانوادگی ـ نام ـ نام پدر ـ شماره شناسنامه ـ محل صدور
تاریخ تولد ـ مدرک ورشته تحصیلی ـ وضع‌خدمت نظام ـ داوطلب شغل (فقط یک شغل)
نشانی کامل ـ شهر ـ خیابان ـ کوچه ـ شماره منزل ـ تلفن
امضاء داوطلب

دانشگاه آذرآبادگان

حراج کالای متروکه

اداره فروش گمرکات منطقه خوزستان کالای متروکه موجود در انبار های بنادر خرمشهر را بشرح زیر :

ردیف	نوع کالا	تعداد	وزن تقریبی	محل کالا خرمشهر
۱	رول‌کاغذ	۲۴۴۲ رول	۱۰۹۰۷۲۸ ک	
۲	لاستیک روئی و توئی‌کامیون	۵۰۰ حلقه	۳۵۳۷۰	
۳	آهن نبشی	۱۰ بندل	۹۵۳	
۴	اتومبیل سواری پونتیاک	۱ دستگاه		
۵	آهن ورق	۱۲ بسته	۲۳۱۷۵	
۶	آجر نسوز	۵۰۲ ص	۱۳۱۳۵۰	
۷	آجر نسوز	۱۲۲ ص	۷۵۹۰۲	
۸	تیرآهن	۱۱۶ بسته	۵۷۸۵۴۰	
۹	لاستیک توئی وروئی کامیون	۶۰۰ حلقه	۱۴۴۸۸	
۱۰	لاستیک توئی وروئی کامیون	۶۰۰ حلقه	۱۵۲۴۲	
۱۱	بلندگو ولوازم وزغال مربوطه	۲ صندوق	۳۸	
۱۲	کاغذ	۲۱۲ عدل	۵۳۴۶۶	
۱۳	پشم	۴۲ عدل	۲۷۰۶	
۱۴	مواد شیمیائی	۲۴۲ کیسه	۱۱۸۹۳	
۱۵	جک هیدرولیکی و قطعات‌لیفتراک	۲ قفسه	۲۰۷۷	
۱۶	مواد شیمیائی	۳۸۰ کیسه	۱۸۶۵۱	
۱۷	آهن نبشی	۳۱۳ بسته	۶۰۲۷۹۹	
۱۸	آهن ورق (اضافه تخلیه)	۱۲ بسته	۲۱۸۲۵	
۱۹	آهن ورق (اضافه تخلیه)	۱۱ بسته	۲۱۱۰۵	
۲۰	تسمه آهنی	۱۱۷ رول	۶۹۲۳	
۲۱	لاستیک وتیوب	۱۰۰ نگله	۱۸۹۶	
۲۲	آهن ورق	۴۳ بسته	۷۹۴۵۷	
۲۳	آهن ورق (اضافه تخلیه)	۱۲ بسته	۲۰۵۳۴	
۲۴	آهن ورق	۴۱ بسته	۱۲۷۷۸۲	
۲۵	لوازم بافندگی	۴۴ کارتن	۱۱۰۴	
۲۶	اتومبیل بام‌و ۱۸۰۰	۱ دستگاه		
۲۷	لوازم یدکی- رینگ و پیستون	۷۴ کارتن	۸۷۰۵	
۲۸	مواد شیمیائی	۳۶۰۰ کیسه	۱۴۵۵۰۰	
۲۹	کلسیم کلراید	۸۰۰ کیسه	۲۰۰۲۰۸	
۳۰	گازانبر	۱۲۰ صندوق	۳۸۰۵۶	

از طریق حراج همگانی از تاریخ ۴ر۲۵۳۶ در گمرک خرمشهر بفروش میرساند طالبین میتوانند همه روزه باستثناء روزهای‌تعطیل در ساعات‌اداری‌باداره فروش گمرکات منطقه خوزستان درخرمشهر مراجعه وکلیه کالای مورد حراج را ازنزدیک رویت و بااطلاع کامل از کمیت و کیفیت آن در حراج شرکت نمایند. م‌الف ۴۴۷

اداره فروش گمرکات منطقه خوزستان

شهرداری میانه
آگهی شهرداری میانه

دراجرای تبصره یک ماده (۱۶) قانون نوسازی و عمران شهری شهرداری میانه عملیات نقشه کشی و ارزیابی تعریض کوچه برهان از خیابان خیام و کوچه ماندانا را بصورت کمربندی‌بطول (۶۶۲) متر و عرض (۱۲) متراطلاع عموم میرساند.

امیر پیروزخواه شهردار میانه

دنیای‌ورزش روزهای شنبه‌منتشر میشود

آگهی تجدیدمزایده

سازمان‌مسکن یك باب مغازه‌شماره۱۳ واقع درمجموعه آپارتمان‌های‌مقابل پارك ساعی را از طریق مزایده کتبی بفروش میرساندعلاقمندان‌میتوانندبرای دریافت برگ شرایط و ملاحظه نقشه‌مربوطه به‌واحد مستغلات وخانه‌های سازمانی اطاق شماره۳۱۶وبرای‌ملاحظه عین ملك به‌محل مراجعه نمایند . پیشنهادات باید باتوجه بمندرجات برگ‌شرایط تنظیم و تاساعت ۱۰ صبح روز ۷ر۴ر۲۵۳۶ دریاکت لاك ومهر شده بدبیرخانه واحدواقع‌درخیابان‌لاله‌زارنو- کوچه‌مفخم سازمان‌مسکن طبقه‌سوم‌اطاق شماره ۳۱۰ تسلیم گردد . پیشنهادات رسیده درساعت ۱۱ صبح همان روزباز و قرائت خواهد شد و سازمان مسکن دررد یاقبول یك یاکلیه‌پیشنهادات‌مختار است . م‌الف ۶۲۳۴

مدیر کل مستغلات وخانه‌های سازمانی سازمان مسکن

اطلاعیه‌سازمان‌سنجش آموزش کشور

به‌اطلاع کلیه داوطلبان‌ورود به آموزش عالی می رساند کارنامه آزمایش همگانی خردادماه۲۵۳۶شاهنشاهی برای‌ثبت‌نام‌در برنامه‌های گزینش‌دانشجو جهت دانشگاه ها و موسسات آموزش‌عالی ایران در آینده نیز معتبر خواهد بود، تاداوطلبان نیازی بشرکت مجدد درآزمایش همگانی سال های بعد نداشته باشند .

سازمان سنجش آموزش کشور

آگهی

قابل‌توجه‌کارفرمایان‌مؤسسات مشمول قانون سابق حمایت کارمندآن

نظربااینکه برطبق ماده ۱۱ قانون تشکیل وزارت بهداری و بهزیستی ، از تاریخ۱۶ر۴ر۳۵قانون‌حمایت‌کارمندان دربرابر اثرات ناشی از پیری ، از کار افتادگی و فوت ملغی و از تاریخ ۱۵ر۹ر۲۵۳۵ صندوق های حمایت کارمندان مؤسسات صنعتی وبازرگانی، بانکها ، مؤسسات بیمه وحسابرسی و آموزشی و فرهنگی در صندوق تامین اجتماعی ادغام شده است ، بدین‌وسیله به‌آگاهی عموم کارفرمایان مؤسسات مذکور میرساند درمورد پرداخت حق سرانه‌درمان کارمندانیکه مشمول قانون حمایت کارمندان بوده‌اند و حق بیمه آنها براساس نرخ ۲۱٪(۷٪ عهده بیمه شده و ۱۴٪ عهده‌کارفرما) پرداخت میشود به‌ترتیب زیر اقدام لازم معمول فرمایند :

حق سرانه درمان بازاء بیمه شده و افراد واجد شرایط خانواده‌برای‌هرنفر ماهانه معادل چهارصد و بیست ۴۲۰ ریال می‌باشد که به‌نسبت های مذکور درزیر برعهده کارفرماوبیمه شده‌خواهد بود وکارفرما مکلف است هنگام‌پرداخت حق بیمه‌ماهانه نسبت به‌تنظیم لیست وپرداخت حق سرانه درمان نیز اقدام نماید :

الف ـ درمورد کارمندانیکه حقوق و مزایای مستمر ماهانه آنها تابیست هزار (ـر۰۰۰ر۲۰) ریال می‌باشد ،یك چهارم عهده بیمه شده وسه چهارم‌عهده کارفرما

ب ـ درمورد کارمندانیکه حقوق و مزایای مستمرماهانه آنها از بیست‌هزار و یك (ـر۰۰۱ر۲۰) ریال تاسی وپنج هزار (ـر۰۰۰ر۳۵) ریال می‌باشد ، یك سوم عهده بیمه شده ودوسوم عهده کارفرما

ج ـ درمورد کارمندانیکه حقوق و مزایای مستمرماهانه آنها از سی وپنج هزار ویك (ـر۰۰۰ر۳۵)ریال تاپنجاه هزار (ـر۰۰۰ر۵۰) می‌باشد ، یك دوم عهده بیمه شده و یك دوم‌عهده‌کارفرما.

د ـ درمورد کارمندانیکه حقوق و مزایای مستمر آنها از پنجاه هزار ویك (ـر۰۰۱ر۵۰) ریال به بالا می‌باشد ، سه‌چهارم عهده بیمه شده ویك چهارم عهده کارفرما .

حق‌سرانه درمان بایدبه‌یکی ازشعب بانك رفاه کارگران برای واریز بحساب شماره ۲۵۰۰۵ صندوق تامین اجتماعی نزد بانك مزبور پرداخت‌گرددو رسید پرداخت وجه بانضمام لیست کارمندان و افراد خانواده آنها بمنظور تنظیم و تکمیل پرسشنامه مربوطه‌به دریافت دفترچه تامین درمان به‌واحدهای سازمان منطقه‌ای بهداری و بهزیستی ارسال گردد .

م‌الف ۶۲۳۵ آ-۱۷۸۱۱

صندوق تامین اجتماعی

اگر کنفرانس از بازیهای سیاسی دوری نکند

امریکا از کنفرانس بین‌المللی کار، کنار خواهد رفت؟

اعراب و آمریکا یکبار دیگر در کنفرانس بین‌المللی کار رو در روی یکدیگر قرار گرفته‌اند

ژنو ـ ۲۰ خرداد ـ محمد حیدری

در حالیکه این روز ها جلسات شصت و سومین کنفرانس بین‌المللی کار که مقرآن در «ژنو» است ،صبح و بعدازظهر درشرایطی ظاهرا عادی تشکیل میشود ، خطر جدی انحلال این سازمان ، آگاهان را سخت نگران کرده است .

این خطر از آنجا ناشی شده که آمریکا بطور جدی تهدید کرده است ، چنانچه ترتیبی داده نشود تا این سازمان از بازی های سیاسی دور بماند و صرفا به مسائل صنفی و کارگری بپردازد حد اکثر تا آخر پائیز آینده از آن کناره خواهد گرفت .

در حقیقت ، مخالفت آمریکا موضوع تازه نیست ، بلکه ریشه آن به قطعنامه‌ای که در کنفرانس ۱۹۷۴ صادر شد و درآن اعضاء سازمان ، روش اسرائیل را در قبال رفتارنژاد پرستانه‌اش با کارگران غیر ـ اسرائیلی در اراضی اشغالی و نیز ممانعت با آزادی تشکیل سندیکا های کارگری در این مناطق محکوم کردند ،مربوط می‌شود ، اساس صدورچنان قطعنامه‌ای ماده هفده آئین‌نامه کنفرانس بین‌المللی کار استکه باعتقاد آمریکائیان، بار هابرای اعمال اغراض سیاسی مورد سوء استفاده ممالک مختلف و منحرف کردن مسیر اصلی کنفرانس و سازمان بین‌المللی کار قرار گرفته است .

پس‌از آنکه‌در ۱۹۷۴قطعنامه فوق‌الذکر صادرشد ،دیپلماسی آمریکا، وبویژه هنری‌کیسینجر وزیر امور خارجه وقت این کشور، آن را مورد نکوهش قرار دادند و خواستار تغییر ماده ۱۷ آئین‌نامه کنفرانس بین‌المللی کار که مجوزصدور این قطعنامه و قطعنامه های مشابه بوده است واکنون‌نیز هست، شدند.

مفهوم کلی ماده۱۷ آئین‌نامه این است که هر گاه کشوری، مقاوله‌نامه‌ای مربوط به‌سازمان بین‌المللی کار را پذیرفت اما از اجرای آن سرباز زد ، قابل محکوم کردن است .

در حال حاضر امریکا نه‌تنها باوجود چنین ماده‌ای که‌بزعم آمریکائیان ، مستمسکی است تاکشور های مختلف اغراض سیاسی خود را در محیط غیر سیاسی این کنفرانس اعمال کنند، مخالف است ،بلکه حتی با روش استناد به این ماده نیز مخالفت سرسختانه دارد . استدلال آمریکائیان این است که در عرف روابط بین‌المللی ، تنها پس از رسیدگی کامل و احراز حقانیت ادعا های مطرح شده علیه یک کشور ، میتوان آن کشور را محکوم کرد ، حال آنکه کنفرانس بین‌المللی کار و کمیته های وابسته آن، قبل از هر نوع رسیدگی ،صرفا به تقاضای پاره‌ای از ملل ، باتمسک به ماده مورد بحث ، کشوری را ،صرفا از نقطه‌نظر های سیاسی و نه‌از نقطه نظر های تخصصی ، محکوم می‌کنند .

بین‌مرگ وزندگی

در قطعنامه صادره کنفرانس ۱۹۷۴ بین‌المللی کار ، به «فرانسیس بلانشار» مدیر کل دفتر بین‌المللی کار ماموریت داده شده بود که پیرامون روش اسرائیل در مناطق اشغالی در قبال کارگران تحقیق کند و نتیجه را به‌کنفرانس بعدی اطلاع دهد. این گزارش رابلانشار نتوانست تهیه کند ویك علت آن را تلویحا ، و نه بوضوح عدم همکاری‌دولت اسرائیل ذکر کرد.

در آستانه تشکیل کنفرانس کنونی ، گروه کشور های‌عرب و آسیائی پیش نویس‌قطعنامه‌ای را تهیه کردند که در آن فرانسیس بلانشار تلویحا متهم به کوتاهی‌دراجرای مفادقطعنامه ۱۹۷۴ شده است و امضاء کنندگان ادامه تحقیقات توصیه شده در قطعامه را تقاضا کرده‌اند.

گرچه قطعنامه کشور های عرب ـ آفریقائی ، هنوز ،در جلسات رسمی کنفرانس فعلی کار مطرح نشده و فقط نسخه های پلی‌کپی شده آن دست‌به دست میگردد ، اما بدون تردید علت عمده‌یی که امریکا را واداشته است تا امسال در کنفرانس روشی سخت گیرانه، در پیش گیردو حتی در مقام تهدید به خروج از سازمان بین‌المللی کار برآید ،آگاهی بروجود پیش نویس مورداشاره است .

نمایندگان آمریکااز آغاز تشکیل کنفرانس کنونی ، بقدری برای تغییر ماده ۱۷ آئین‌نامه کنفرانس بین‌المللی کار پافشاری کردند تاسرانجام رئیس کنفرانس این پیشنهادرا در جلسه‌عمومی به‌رای‌گذاشت. پیشنهاد آمریکا حاوی این مطلب بود که تغییر ماده ۱۷ دریکی از کمیته های کنفرانس فعلی مطرح شود، اما همچنان که آگاهان پیش بینی می ـ کردند، اکثریت عرب،افریقائی حاضر در کنفرانس ، با۲۲۰رای مخالف در برابر ۱۱۰ رای‌موافق و تعدادی رای ممتنع پیشنهادرا رد کردند.

اما همین کشور ها ازآنجا که میدانند آمریکا به تنهائی یك چهارم بودجه سازمان بین‌المللی کار را تامین می‌کند ، و از طرفی خروج آن به موجودیت سازمان لطمه میزند، تصویب کردند که این‌پیشنهاد در کمیسیون تجدید نظر در تشکیلات سازمان بین‌المللی کار که از کمیسیون های‌دائمی سازمان استواخیرا یك‌ایرانی «عظیمی ،سفیر ایران‌درسازمان بین‌المللی کار» در راس آن قرار گرفته ، مطرح شود

آمریکا تهدید کرده است که اگر پیشنهادش تا ۶ ماه دیگر مورد قبول قرار نگیرد، از سازمان بین‌المللی کار جدا خواهدشد،حال‌آنکه یك فرد کاملا آگاه ، اطمینان داد که انتظار ندارد نه فقط در ۶ماه ضرب‌الاجل تعیین شده ازسوی آمریکائیان ، بلکه حتی در دوسه سال آینده نیز نظر کمیسیون مورد اشاره ،درمورد این پیشنهاد اعلام شود.

تحقق این پیش بینی‌بمثابه آن است که اگر آمریکادر تصمیم خود تجدید نظر نکند و از سازمان بین‌المللی کار خارج نشود، این سازمان در ششمین دهه خود با خطرانحلال جدی روبرو است ، کما این که روزنامه بی‌طرف و معتبر «تریبون دوژنو» در یك تیتر اساسی خود به آنچه که‌اکنون در کنفرانس بین‌المللی کارمی گذرد، عنوان « سازمان بین مرگ و زندگی » داد!

اتاق تنبل‌ها

در چنین شرایطی بحرانی ، جلسات عمومی کنفرانس ، و نیز جلسات کمیته ها ، بلاوقفه تشکیل میشود ، نمایندگان دولت ها ونمایندگان کارگران آنها پیاپی و در میان خمیازه ۱۴۰۰ نفری که از ۱۳۱کشور در کنفرانس شرکت دارند ، سخنرانی میکنند . ظاهر کنفرانس ،آنقدر عادی‌وملامت‌باراست که یك تالارپذیرائی جنب سالن اصلی کنفرانس ، همواره مملو از نمایندگانی است که برای فراراز شنیدن اضطراری سخنرانی های تکراری ، و نوشیدن قهوه‌و تمدد اعصاب ، به آنجا می روند ، و خودشان این تالار را «اتاق تنبل‌ها» نام نهاده‌اند!

باوجود این هیات آرام و ملال‌آور و تلاش متضاد در پنهان جریان دارد . در یکی از این دو جریان ، گروه کشور های افریقائی ـ عرب از یك سو ،و آمریکاومتحدانش از سوی دیگر در پی به‌کرسی نشاندن نظریات خویشند، ودر جریان دومی ، میانه‌رو ها می کوشند با ممانعت از طرح قطعنامه گروه کشور های‌عرب‌ـ آفریقائی در جلسات کنفرانس فعلی ، ونیز تشویق آمریکاو طرفدارانش به‌نرمش ،کنفرانس رابه خیرو خوشی به پایان برسانند. اما حتی اگر این مقصود نیز حاصل آید بازهم سازمان بین‌المللی کار درخطر انحلال ، ویا دست کم تغییر جهتی غیر قابل اجتناب است ، خطری که از صف آرائی اکثریتی که شامل ممالك‌جهان سوم «کشورهای‌عرب ـافریقائی» دربرابر ممالك صنعتی«خصوصا ده کشور صنعتی که نوعی حاکمیت به سازمان دارند » ناشی میشود.

روش ایران

آزمون وزیر کار و امور اجتماعی کشورمان ، پنجشنبه گذشته در پایان سخنرانیش‌در جلسه عمومی کنفرانس به این پرسش که روش ایران‌دربرابر اختلاف نظر کنونی بین گروه طرفداران نظر آمریکا و گروه عرب ـ آفریقائی ، چیست ؟ گفت :دولت شاهنشاهی قبلا اعلام کرده است ، و درمجامع عمومی نیز رای داده است که مجامع مختلف‌برای طرح‌مسائل سیاسی ملل مختلف درسازمان های جهانی وجود دارد ونباید امکانات سازمان ها و مجامعی تخصصی ، چون سازمان بین‌المللی کار رابه بحث در مسائل سیاسی تخصیص‌داد

اسرار طول عمر، شادابی و تندرستی

اثرجدید : دکتر گیلوردهاوزر ترجمه مهدی نراقی

«۲۵»

بیخوابی و عصبانیت از کمبود پتاسیم است

کمبود پوتاسیوم حتی بمقدار جزئی تولید عصبانیت ، یبوست ، نفخ‌روده‌ها وبیخوابی میکند ، قلب به آهستگی و نامنظم میزند و عضلات قلب آسیب‌پذیر میشوند.

پوتاسیوم همچنین برای عمل انقباض عضلات‌لازم‌وضروری‌است سبزیهائی که برگ سبز دارند و آب آنها سرچشمه‌های عالی و ممتاز پوتاسیوم و دیگر املاح معدنی میباشند .

درحالیکه نان کامل،غلات‌کامل و ملاسها سرشار ازپتاسیوم‌هستند سه چهارم‌ملح‌معدنی غلات درطول آسیاکردن و تصفیه کردن از بین میروند درباره قند سفید اصلا پوتاسیوم نداردوپوتاسیوم آن‌ضمن عملیات تصفیه ازآن خالی میشود تغذیه‌ای که‌ازغذاهای تصفیه شده باشد بزودی منجر به‌کمبودبسیاری از املاح معدنی خواهد شد پس شما مواظب باشید که تغذیه شما طوری از مواد طبیعی ترکیب شده باشد که دچار این کمبود نشوید .

سدیم و کلر

سدیم و کلر دردستگاه بدن‌ما نقش اصلی را بعهده دارند وبازی میکنند .

معده کلررا برای‌ساختن اسید کلوریدریک مصرف میکند واسید کلوریدریک هضم عادی‌پروتئین‌ها را بعهده داردو جذب املاح‌معدنی بوسیله خون را آسان میسازد.

بسیاری از غذاها دارای‌سدیم وکلر هستند والبته نمک دارای این املاح معدنی است .

بیفایده است اگر مقدارزیادی نمک مصرف کنیم وبی هرگزنباید آن را از غذا حذف کرد مگر بدستور صریح پزشک معالج آنهم در مورد امراضی خاص آدمی که در کمال تندرستی است و از غذاهای گوناگون استفاده میکند هرگز دچار کمبود سدیم وکلر نمیشود .

ولی در حرارت‌زیاد مخصوصا وقتی هواخشگ است نمک بدن‌را از راه عرق از دست میرود واین از دست دادن نمک‌بدن‌اگر تشدید شود منجر به مرگ میگردد.

درموارد کم‌خطر، عدم کفایت سدیم وکلر میتواند باعث‌گرمازدگی خفیف شود و این عوارض بیشتر نزدکارگردانی که درکنار حرارت شدید کوره‌های بلند کار میکنند و یا درمعادن زیرزمینی‌ویا درمحیطی که درجه حرارت آن بطور غیر عادی بالارفته است دیده میشود .

گرمازدگی همراه با دل بهم‌خوردگی ، سرگیجه وبیحالی عمومی و تشنج عضلات ساق‌پاها، پشت و شکم است .

باید همیشه برای کسانیکه در محیط های فوق‌العاده گرم کار میکنند قرص نمک تهیه کرد و به آنهاداد .

وقتی هوا گرم‌میشودما احساس خستگی میکنیم قسمت مهم این خستگی در اثر عرق‌کردن است‌که نمک بدن ما از راه عرق دفع میشود.

وقتی هوا خیلی‌گرم‌میشود من توصیه میکنم که دردسترس خود غذائی نمک‌دارداشته باشید مثل پسته زمینی و پسته درختی شور بوداده جوانه گندم شور، پنیر شور و مثل اینها ودر هروعده‌غذا سعی کنید یک غذای شما نمکدار باشد .

کسانیکه زیاد عرق میکنند و در محیط گرم وپرحرارتی‌کارکنند باید باهرلیوان آبی که میخورند یک گرد (نمک‌نباتی) را درآن بریزند و بیاشامند .

آب نمکدار نوشابه مطبوع و خنک کننده ای است .

اولیگو ـ آلمانها

ماهنوز درباره اولیگوالمانها اطلاعات کاملی نداریم ولی این را میدانیم که بعضی از اولیگوالمانها برای تندرستی‌وآسایش‌مابی‌اندازه اهمیت دارند .

برای مثال از منزیوم مثال می‌آوریم، وقتی منیزیوم را از غذای پرندگان لابراتوار حذف کرده‌اند. قلب آنها به طپش‌شدید افتاده ، عروق آنها بازشده‌وفشار خون پائین آمده است .

پرندگانی که بچنین حالتی افتاده‌اند بی‌اندازه زودرنج وتند مزاج شده و کمترین صدا آنهارا آشفته میساخت .

تحقیق شده است که منیزیوم خون اشخاص عصبانی و افسرده بسیار پائین است امکان دارد که رابطه‌ای بین اینگونه عصبانیت‌هاو افسرده‌گیهاوحتی بعضی اختلالات حواس‌وکمبود منیزیوم وجودداشته باشد.

کسانیکه زیاد غذاهای تصفیه شده را میخورند و از مصرف سبزیهای سبز غافل میشوند به آسانی کمبود نیزیوم پیدا میکنند درجاهای مختلف بدن انسان «آلومینوم» پیدا کرده‌اند ولی هنوز این موضوع بثبوت نرسیده است که وجود آلومنیوم دربدن برای سلامتی کامل لازم است‌یانه ؟

روی دریاخته‌های بدن انسان وجود دارد مخصوصا در تیروئید و غده‌های تناسلی‌ویکی ازترکیبات انسولین است وانسولین برای مصرف درست قند لازم است .

جگر و شیر سرشار از روی است و کسانیکه این دو غذا را نمیخورند خود را درخطرکمبودی این ماده معدنی میاندازند.

کوبالت‌هم بمقدار خیلی در بیشتر اعضاء بدن ماوجود دارد کوبالت یکی‌ازعناصرمتشکله‌ویتامین ۱۲ است و بنظر میرسد که‌وجود کوبالت برای تولید گلبولهای قرمز خون لازم باشد.

درمورد کم‌خونی‌مزمن پزشکان معالج کوبالت ، آهن ، مس را تجویز میکنند واز آن نتایج‌موثری میگیرند.

ازغذاها جگر بهترین چشمه کوبالت، آهن و مس است .

درباره منگنز بااینکه هنوز بخوبی عمل آنرا دربدن نمیدانند ولی برای تندرستی لازم است .

منگنز در سبزیهائی که برگ سبز دارند و همچنین نان کامل و غلات تصفیه نشده وجود دارد .

ادامه دارد

AMERICAN EXPRESS Travel Service

اروپا و آمریکا از دیدگاهی نو با تورهای نت

شرکت سیاحت خاور نزدیک نمایندگی امریکن اکسپرس

شماره ۳ پنج کشور ۲۳ روز	وین ، آمستردام ، پاریس ، بروکسل ، آتن تاریخ حرکت ۳ مرداد ـ ۲۴ مرداد ـ ۱۴ شهریور قیمت ۱۰۹۰۰۰ ریال
شماره ۴ چهار کشور ۲۹ روز	انگلستان ، فرانسه ، اسپانیا ، ایتالیا تاریخ حرکت ۷ مرداد ـ ۲۱ مرداد ـ ۴ شهریور ـ ۱۸ شهریور قیمت ۱۲۷۰۰۰ ریال
شماره ۶ سه کشور ۱۶ روز	لندن ، پاریس ، رم تاریخ حرکت ۳۰ تیر ـ ۲۷ مرداد ـ ۱۰ شهریور ـ ۲۴ شهریور قیمت ۷۷۰۰۰ ریال
شماره ۷ ایتالیا ـ یونان ۲۳ روز	رم ، ناپل ، سورنتو ، فلورانس ، ونیز ، آتن ، کورفو ، جزایر یونان تاریخ حرکت ۱۹ تیر ـ ۲ مرداد ـ ۱۶ مرداد ـ ۳۰ مرداد ـ ۱۳ شهریور ـ ۲۷ شهریور قیمت ۱۰۷۰۰۰ ریال
شماره ۸ ایتالیا ، اسپانیا سوئیس ۲۸ روز	رم ، بارسلونا ، مالاگا ، لاس پالماس ، تینریف ، مادرید ، ژنو ، تاریخ حرکت ۲۳ تیر ـ ۱۳ مرداد ـ ۳ شهریور ـ ۱۷ شهریور قیمت ۱۱۵۰۰۰ ریال
شماره ۹ امریکا و کانادا لندن ۲۱ روز	میامی ، نیواورلئان ، شیکاگو ، توزونتو ، مونترال ، نیویورک ، لندن تاریخ حرکت ۱۰ تیر ـ ۳۱ تیر ـ ۲۱ مرداد ـ ۱۱ شهریور قیمت ۱۵۹۰۰۰ ریال
شماره ۱۰ شرق و غرب آمریکا ولندن ۲۱ روز	نیویورک ، بافالو ، واشنگتن ، نیواورلئان و لس آنجلس ، لاس وگاس سانفرانسیسکو ، لندن تاریخ حرکت ۱۶ تیر ـ ۳۰ تیر ـ ۱۳ مرداد ـ ۲۷ مرداد ـ ۱۰ شهریور ـ ۲۴ شهریور ـ قیمت ۱۶۹۰۰۰ ریال

پرواز با هواپیماهای جت
هتل های دولوکس درجه‌یک
صبحانه امریکائی
همراه با چند برنامه اضافی متمایز از سایر تورها
برای کسب اطلاع بیشتر و ذخیره جا با نمایندگی آمریکن اکسپرس
شرکت سیاحت خاور نزدیک خیابان تخت جمشید ـ شماره ۱۳۰
تلفن ۵ تا ۸۹۲۱۶۱ و خیابان حافظ شماره ۵۶۲ تلفن ۸۹۹۱۹۹-۸۹۹۰۲۷
شیراز خیابان زند تلفن ۲۶۸۸۳ ـ اصفهان خیابان شاه عباس تلفن ۲۱۹۸۳

آگهی استخدام رسمی (اداره کل کار و امور اجتماعی استان هرمزگان)

طبق مفاد قانون استخدام کشور ۳۳ نفررا ازطریق شرکت درامتحان‌ومسابقه بشرح زیر استخدام می کند :

ردیف عنوان طبقه شغل	محل جغرافیایی‌خدمت	تعداد موردنیاز	شرایط احراز	گروه شغل
۱ـ کارشناس روابط کارطبقه یك	بندرعباس	۲نفر	دارابودن دانشنامه دریکی از رشته‌های علوم اجتماعی به مفهوم عام .	۷
۲ـ کارشناس سهیم کردن کارگران طبقه یك	بندرعباس	۱ نفر	« « « « «	۷
۳ـ متصدی کاروامور اجتماعی طبقه یك	بندرعباس «۳نفر» میناب «۱نفر»	۴ نفر	دارابودن دیپلم کامل متوسطه باطی دوره کارآموزی درزمینه مربوطه	۴
۴ـ متصدی اشتغال و کاریابی طبقه یك	بندرعباس «۱نفر» بندر لنگه «۲نفر» جاسك «۲نفر»	۵ نفر	دارا بودن دیپلم کامل متوسطه	۴
۵ـ متصدی امور دفتری طبقه‌دو	میناب	۱ نفر	دارا بودن دیپلم کامل متوسطه وطی دوره کارآموزی	۴
۶ـ منشی طبقه یك	بندرعباس	۱ نفر	دارابودن دیپلم کامل متوسطه در رشته منشیگری و دیپلم‌و طی دوره منشی گری	۴
۷ـ ماشین نویس طبقه یك	بندر لنگه «۱نفر» لاوان «۱نفر»	۲ نفر	دارابودن مدرك پایان تحصیلات دوره‌اول متوسطه وگواهینامه ماشین نویسی	۳
۸ـ بایگان طبقه‌دو	بندرعباس	۱ نفر	دارا بودن مدرك پایان تحصیلات دوره اول متوسطه وطی‌کلاس بایگانی	۳
۹ـ راننده وسایل نقلیه تندرو طبقه‌یك	بندرعباس «۴نفر» بندر لنگه «۲نفر» لاوان «۱نفر» میناب «۱نفر» جاسك «۱نفر»	۹ نفر	دارابودن مدرك پایان تحصیلی دوره ابتدائی‌و داشتن گواهینامه رانندگی پایه‌دو	۲
۱۰ـ نگهبان طبقه یك	بندرعباس	۱ نفر	دارابودن مدرك پایان تحصیلات دوره ابتدائی	۱
۱۱ـ سرایدار طبقه یك	بندر عباس «۱نفر» بندر لنگه «۲نفر» میناب «۱نفر» لاوان «۱نفر» جاسك «۱نفر».	۶ نفر	دارابودن مدرك پایان تحصیلات دوره ابتدائی	۱

داوطلبان واجد شرایط میتوانند برگ درخواست ذیل این‌آگهی راتکمیل کنندو بادو قطعه عکس ۴×۳ خودوفیش رسید بانکی‌مبنی بر پرداخت مبلغ ۴۰۰ ریال‌برای گروه‌های ۷ومبلغ ۳۵۰ ریال‌برای گروه های ۳و۴ و مبلغ ۱۵۰ ریال‌برای گروه‌های یك‌ودو دریکی ازشعب بانك ملی‌ایران بحساب حق ثبت‌نام داوطلبان استخدامی و فتوکپی برگ‌خاتمه خدمت وظیفه یابرگ معافیت دایم حداکثر تا ۱۰ روز بعداز انتشار این آگهی باپست سفارشی بنشانی اداره کل کاروامور اجتماعی استان هرمزگان «بندرعباس» ارسال‌دارند بمدارکی که فاقدرسید بانکی باشدو یابعداز این مهلت به پست تحویل داده شود ترتیب اثرداده نخواهد شد. «وجوه پرداختی بهیچوجه مسترد نمیشود».پروانه ورود به جلسه امتحان در تاریخ ۲۳ر۴ر۳۶ در محل اداره کل کاروامور اجتماعی بین داوطلبان توزیع خواهدشد تاریخ‌و محل برگزاری‌امتحان در پروانه مذکور درج گردیده‌است.

برگ درخواست شغل ازاداره کل کار وامور اجتماعی استان هرمزگان

نام‌نام‌خانوادگی — نام پدر — شماره شناسنامه — محل‌صدورشناسنامه

تاریخ تولد — مدرك و رشته تحصیلی — وضع خدمت‌وظیفه — داوطلب شغل «فقط یك شغل»

محل جغرافیائی مورد تقاضا «فقط یك محل» — نشانی کامل: شهر — خیابان — کوچه

شماره منزل — تلفن — امضاء داوطلب

آگهی استخدام

یك شرکت دولتی جهت تکمیل کادر خود بافراد مشروحه زیر :

۱ـ آرشیتکت یکنفر دارا بودن درجه فوق لیسانس یا لیسانس رشته معماری و حداقل شش سال تجربه و آشنائی کامل بزبان انگلیسی

۲ـ مهندس ساختمان یکنفر دارابودن درجه‌فوق‌لیسانس یالیسانس رشته‌راه‌وساختمان‌وحداقل پنجسال تجربه‌و آشنائی کامل بزبان انگلیسی نیاز دارد . متقاضیان واجد شرایط می‌توانند درخواست کتبی خود را حداکثر تاآخر وقت روز سه شنبه ۳۱ر۳ر۲۵۳۶ به صندوق پستی شماره ۲۲ـ ۳۳ـ تجریش ارسال دارند .

پیمانکار خارجی، مملکت را از یک میلیون کیلووات برق محروم کرده است

سفیران شاهنشاه آریامهر به مقاطعه کاران خارجی اخطار کردند

درسومین جلسه عمومی کمیسیون شاهنشاهی ،آقای معینیان رئیس دفتر مخصوص شاهنشاه آریامهر، پیرامون سهل انگاری مقاطعه کار برق آلستون که باعث کمبود برق در تابستان امسال خواهد بود، مطالبی بیان کردند که درزیر بنظر خوانندگان میرسد.

بیانات آقای معینیان رئیس دفتر مخصوص شاهنشاه آریامهر

بموجب برنامه‌های زمان بندی شده‌ای که وزارت نیرو به کمیسیون شاهنشاهی ارائه داده است با بهره‌برداری از نیروگاههای سد رضا شاه کبیر قبل از تابستان امسال می‌بایستی یک میلیون کیلو وات به نیروی برق کشور اضافه شود، پس ازنخستین بازرسی بازرسان کمیسیون شاهنشاهی ازنیروگاه ملاحظه شد که شرکت آلستوم پیمانکار نصب این نیروگاهها نتوانسته است به تعهدات خود عمل کند و هنگامیکه گزارش کار به پیشگاه مبارک اعلیحضرت همایون شاهنشاه آریامهر تقدیم گردید دستور فرمودند که از وزیر نیرو توضیح خواسته شود .

ایشان پس ازبازدید محل، گزارشی تقدیم داشتند که آنچه مربوط به نیروگاههای سد رضاشاه کبیر است عینا در اینجا خوانده میشود .

«موجب برنامه تنظیمی قرار بوده است که بیست روز پس از اینکه ارتفاع آب در دریاچه به رقم ۴۷۸ متر رسید واحد اول و سپس به فواصل بیست روز واحدهای بعدی مورد بهره‌برداری قرار گیرند وچون سطح آب دریاچه در تاریخ ۶ فروردین ماه ۲۵۳۶ به ارتفاع مطلوب رسید بنابراین واحد اول می‌بایستی در ۲۶ فروردین و واحدهای بعدی به ترتیب در ۱۵ اردیبهشت و ۴ خرداد و ۲۵ خرداد وارد بهره برداری گردند .

واحد اول پس ازآزمایشات مقدماتی در ۲۵ اردیبهشت بدار افتاد در روزهای ۲۵ و ۲۶ و ۲۷ اردیبهشت ماه بتدریج تا یکصد مگاوات بار گرفت و بعلت بروز عیب در پاتاقان ضد مال متوقف گردید .

بلافاصله بررسی درباره علل عیب از طرف پیمانکار و مشاورین شروع گردید و متخصص طراز اول سازنده به محل وارد شد.

طبق توضیح پیمانکار کلیه آزمایشات در حال سکون در روی واحد اول انجام شده بود معذلک پس از شروع بهره - برداری دچار اشکال گردید که هنوز با بررسی‌های انجام شده علل قطعی بروز عیب برای پیمانکار مشخص نگردیده است و لازم میداند که آزمایشات دینامیک روی یکی از واحدها انجام شود بهمین لحاظ روی واحد شماره ۲ با دقت بیشتری آزمایشات در حال سکون را انجام داده و مایل است که طبق برنامه در تاریخ بیستم خرداد ماه بهره برداری از آن را با نصب وسایل اندازه‌گیری بیسری شروع نماید .

در بازدیدی که بعمل آمد جهت مختلف فنی کار مورد بحث قرار گرفت و برنامه جدید و فشرده از پیمانکار درخواست شد که بترتیب زیر اعلام گردید.

گروه اول
واحد دوم (۲۰ خرداد)
واحد سوم (۲۶ خرداد)
گروه دوم
واحد چهارم (۲۶ مهرماه)
واحد اول (۲۲ تیرماه)

که برنامه گروه دوم مورد قبول قرار نگرفت و خواسته شد که با اعزام متخصص اضافی از فرانسه در انجام کار تسریع نمایند و در همان لحظه با تلکس از دفتر مرکزی خود تقاضای اعزام نفر اضافی نمودند .

با عرض مراتب فوق در صورتی که عیب واحد اول فقط مربوط به این واحد و جنبه کلی عمومی نداشته باشد امیدوار است که واحد دوم در ۲۰ خرداد ماه جاری و واحد سوم هم طبق برنامه در ۲۶ خرداد ماه وارد بهره‌برداری شود ولی اگر عیب اساسی مشاهده گردد که مربوط به کلیه واحد ها باشد طبعا واحد سوم هم نمی‌تواند در تاریخ پیشنهادی مورد بهره‌برداری قرار گیرد.

واحد اول که در آن زمان آماده خواهد بود رفع نقص شده و برنامه بهره برداری از آن و واحدهای بعدی مجددا از طرف پیمانکار پیشنهاد خواهد گردید و با توجه به اینکه برنامه اولیه پیمانکار برای راه‌اندازی واحد اول ۲۳ تیرماه بوده که قرار است با افزایش پرسنل در تعمیر آن تسریع بعمل آورد پیش‌بینی میشود که تاریخ بهره‌برداری از این واحد از یکماه آینده تجاوز ننماید .

برای مقابله با مشکلات احتمالی در بهره‌برداری از این واحدها برنامه‌ای برای صرفه جوئی اضطراری از مصرف برق تنظیم گردیده است که در اولین جلسه شورای اقتصاد بشرفعرض پیشگاه مبارک ملوکانه خواهد رسید تا درصورت تصویب در مواقع لزوم به مرحله اجرا گذاشته شود».

●

باین ترتیب ملاحظه میفرمائید که واحد اول که قرار بوده است ۲۶ فروردین ماه مورد بهره‌برداری قرار گیرد اگر در تاریخ ۲۳ تیر امکان بهره‌برداری از آن فراهم باشد با ۹۰ روز تاخیر آماده خواهد شد که آنهم مسلم نیست. واحد دوم که می‌بایستی در تاریخ ۱۵ اردیبهشت آماده بهره برداری باشد اگر روز گذشته مورد بهره‌برداری قرار گرفته باشد (قطعا جناب آقای وزیر نیرو توضیح خواهند داد) ۳۶ روز تاخیر داشته است. واحد سوم اگر در تاریخ ۲۶ خرداد آماده شود تاخیر آن ۲۲ روز و در مورد واحد چهارم که قرار بوده است ۲۵ خرداد ماه آماده شود صحبت از ۴ ماه تاخیر است.

باین ترتیب این پیمانکار خارجی ، مملکت را در تابستان امسال عملا از یک میلیون کیلووات برق که یک پنجم نیروی تولید شده کل کشور است محروم کرده و تمام برنامه هائی را که براین اساس تنظیم شده مختل ساخته است .

آیا ضایعاتی که در نتیجه این تاخیرها و شکستن قرارداد‌ها و تعهدات از طرف یک پیمانکار خارجی فقط در اثر یک ساعت قطع برق به کارخانه ها و صنایعی نظیر آلومینیوم سازی ایران و همچنین سردخانه‌ها و انبار ها و بطور کلی صنایع و اقتصاد و اجتماع و زندگی شهری و خاموشی های ناشی از آن متوجه جامعه میشود قابل حساب کردن هست تا صورت حساب آن را تنظیم کنیم و جلو مدیران آلستوم بگذاریم و آن ها را وادار کنیم که در قبال زیر پا گذاشتن تعهدات خود به پرداخت خساراتی که متوجه کشور ما میشود تن بدهند ؟ عجیب این است که بعضی از حامیان این فروشندگان تکنولوژی در اینجا و آنجا فریاد برمی‌آورند که گویا برنامه های عمرانی ایران زیاد است و نیروی انسانی متخصص ندارد . سئوال ما این است که آیا این توربین‌ها را نیروی انسانی ایرانی نصب میکند یا مهندسان و کارشناسان خود شما هستند که با بی توجهی و عدم احساس مسئولیت و بی دقتی و بنا بر یک عادت کهنه ، اهمیت به تعهدات خود نمیدهند و اینطور میپندارند که اینجا آزمایشگاه تحقیقات فروشندگان تکنولوژی است و نکته جالب این است که این رویه در گذشته منحصر باین پیمانکار نبوده و هنگامی که در جلسه قبل گزارش بازرسی نیروگاه های شهریار و زرگان مطرح شد ملاحظه کردید که پیمانکاران خارجی آن نیروگاه‌ها نیز تاچه حد بالاقیدی و بی توجهی نسبت به تعهدات خود عمل کرده بودند و البته بلافاصله پس ازاینکه گزارش بازرسان به پیشگاه شاهنشاه آریامهر تقدیم شد ، به امر مبارک شاهانه، سفیران ایران در پایتخت‌های ذیربط ، مدیران آن دو موسسه را احضار و به آنها شدیدا اخطار کردند که اگر در رویه خود تجدید نظر نکنند جزء لیست سیاه پیمانکاران قرار خواهند گرفت، لذا ناچار آمدند و متعهد شدند انجام تعهدات خود هستند .

قطعا در این جلسه جناب آقای نخست وزیر و جناب آقای وزیر نیرو اقداماتی را که برای مقابله با این نقض تعهدات کمپانی آلستوم و مواجهه با مشکلات ناشی از کمبود برق در تابستان امسال به عمل آمده مطرح خواهند کرد ولی یادآوری این نکته در اینجا لازم است که به امر شاهنشاه آریامهر با تشکیل کمیسیون شاهنشاهی هرگاه در نتیجه بازرسی هر پروژه مسلم شود که تاخیرها و زیانها و ضایعات ناشی از آن در اثر کوتاهی و سهل انگاری پیمانکاران خواه داخلی و خواه خارجی پیش آمده مراتب در اینجا مطرح خواهد شد و کسانی که تعهدات خود را بموقع انجام ندهند معرفی میشوند و دولت نیز تمام اقدامات لازم را برای جبران خسارات مملکت به عمل خواهند آورد.

وزیر آموزش وپرورش درپاسخ گزارش کمیته شماره ٤ شاهنشاهی اعلام کرد :

درسال تحصیلی آینده «مسئله کتاب» وجود نخواهد داشت

تاکنون ۲۱ میلیون کتاب چاپ شده است

توزیع کتابهای درسی علاوه بر مدارس در ۶۰۰ مرکز فروش عرضه خواهد شد

بدنبال اعلام گزارش کمیته شماره ٤ شاهنشاهی درباره تاخیر در چاپ وتوزیع کتب درسی، آقای دکتر گنجی وزیر آموزش و پرورش گزارشی پیرامون وضع چاپ کتاب‌های درسی ونحوه توزیع آن وقراردادهای منعقده برای چاپ، باطلاع بازرسان شاهنشاهی رسانید که بسبب اهمیت موضوع نکات مهم این گزارش بنظر خوانندگان میرسد.

اعضای محترم کمیسیون شاهنشاهی

لازم میدانم قبل از هر چیز مختصری راجع به چاپ و توزیع کتابهای درسی در سال های اخیر به اطلاع کمیسیون برسانم.

تغییر نظام آموزش و پرورش باعث شد که تعداد عناوین کتاب های درسی از حدود ۱۰۰ عنوان به بیش از ۶۵۰ برسد .رشد سریع جامعه دانش آموزان کشور تعداد دانش آموزان کشور را از ۱٫۵ میلیون نفر رقم دوازده سال قبل در سال تحصیلی جاری به بیش از ۸٫۵ میلیون نفر رسانیده است . بدین ترتیب است که تعداد کتاب های درسی سال تحصیلی آینده به بیش از ۷۰ میلیون جلد بالغ میگردد .این رقم در پایان برنامه ششم عمرانی کشور از ۱۵۰ میلیون جلد تجاوز خواهد کرد.

عدم شرکت اکثریت

برای پاسخگوئی به احتیاجات فوق لازم بوده است که بهره‌گیری از ظرفیت چاپ و توسعه صنعت چاپ و انتشارات وشبکه توزیع با پیش‌بینی لازم و برنامه ریزی مطالعه شده انجام میگرفت .

این دور اندیشی متاسفانه از جانب شرکتی که تا سال ۲۵۳۴ انجام گرفت میسر نمیشد. در چنین شرایطی تنها راهی که برای وزارت آموزش و پرورش وجود داشت فراهم ساختن زمینه برای بسیج تجهیز و استفاده حداکثر از ظرفیت چاپ و توزیع کشور بود . بدین منظور در تاریخ ۱۸ دیماه سال ۲۵۳۵ قراردادی میان وزارت آموزش وپرورش واتحادیه های چاپخانه داران وکتابفروشان و نوشت افزار فروشان با نظارت مستمر «اتاق اصناف پایتخت به امضاء رسید.

فلسفه و هدف این قرارداد توسعه صنعت چاپ و شبکه توزیع کتاب در سراسر کشور در یک برنامه میان مدت و درازمدت بوده است. ثمره قرارداد مزبور تا این تاریخ مشارکت بیش از ۱۱۶ چاپخانه کوچک و بزرگ درامر چاپ کتب درسی است در حالیکه در سال پیش این تعداد از ۲۶ چاپخانه تجاوز نمی‌کرد و بهمین جهت موسسه انتشارات فرانکلین برای چاپ قسمتی از کتابها به چاپخانه های کشورهای خارجی متوسل شده بود .

در تنظیم قرارداد جدید تمام جهد و کوشش کارکنان این وزارت براین مهم مصروف گردید که چاپخانه داران کوچک بتوانند در کنار موسسات بزرگ صنعت چاپ درآین امر مهمی شرکت جویند.

انحصار چاپ و توزیع و فروش کتابهای غیر ابتدائی را ازطرف وزارت آموزش و پرورش داشت

انجام گرفت میسر نمیشد. در چنین شرایطی تنها راهی که برای وزارت آموزش و پرورش وجود داشت فراهم ساختن زمینه برای بسیج تجهیز و استفاده حداکثر از ظرفیت چاپ و توزیع کشور بود . بدین منظور در تاریخ ۱۸ دیماه سال ۲۵۳۵ قراردادی میان وزارت آموزش وپرورش واتحادیه های چاپخانه داران وکتابفروشان و نوشت افزار فروشان با نظارت مستمر «اتاق اصناف پایتخت به امضاء رسید.

فلسفه و هدف این قرارداد توسعه صنعت چاپ و شبکه توزیع کتاب در سراسر کشور در یک برنامه میان مدت و درازمدت بوده است. ثمره قرارداد مزبور تا این تاریخ مشارکت بیش از ۱۱۶ چاپخانه کوچک و بزرگ درامر چاپ کتب درسی است در حالیکه در سال پیش این تعداد از ۲۶ چاپخانه تجاوز نمی‌کرد و بهمین جهت موسسه انتشارات فرانکلین برای چاپ قسمتی از کتابها به چاپخانه های کشورهای خارجی متوسل شده بود .

در تنظیم قرارداد جدید تمام جهد و کوشش کارکنان این وزارت براین مهم مصروف گردید که چاپخانه داران کوچک بتوانند در کنار موسسات بزرگ صنعت چاپ درآین امر مهمی شرکت جویند.

بهره گیری از حداکثر

در اجرای قرارداد جدید از بدو امر وزارت آموزش و پرورش به اتحادیه های طرف قرارداد کتاب های درسی تاکید نموده است که بابهره گیری از حداکثر ظرفیت چاپ و صحافی کشور از مراجعه به چاپخانه های کشور های خارجی خودداری نمایند و سعی کنند حتی‌الامکان همه کتابها با کاغذ ایرانی چاپ شود. بهمین منظور در قرارداد پیش بینی شده است که شرکت فراگیرنده صاحبان صنعت چاپ و انتشارات اعم از کوچک و بزرگ در سراسر کشور تا پایان اردیبهشت ماه ۲۵۳۶ تاسیس شود. در عمل بمنظور بررسی و دقت بیشتر در تهیه مقدمات کار لازم بود که این مهلت حداکثر تا پایان دیماه ۲۵۳۶ تمدید شود.

با این وصف تا تاریخ ۱۸ خرداد ماه جاری بیش از ۱۱ میلیون جلد کتاب چاپ و صحافی شد و علاوه براین حدود ۱۰ میلیون جلد دیگر کتاب نیز چاپ شده است که آماده صحافی است . بازرسان و متخصصان وزارت آموزش و پرورش و اتاق اصناف اجرای قرارداد را روزانه تحت نظارت و کنترل دارند بطوری مرتب روسای اتحادیه‌های چاپخانه‌داران ، کتابفروشان و نوشت‌افزار فروشان درجلسات هفتگی وضع چاپ و صحافی و تمهیدات مربوط به توزیع کتاب درسی را گزارش میکنند.

در حال حاضر تولید روزانه کتاب به بیش از ۳۰۳ هزار جلد بالغ شده است و با کار اضافی و شبانه‌روزی و گشایشی که در کار صنعت چاپ و صحافی کشور با نصب ماشین آلات جدید در هفته‌های اخیر صورت گرفته است تولید روزانه بزودی به بیش از این افزایش خواهد یافت .

باتوجه به توضیحات فوق وزارت آموزش و پرورش اطمینان میدهد که در سال تحصیلی آینده بهیچوجه مسئله‌ای به عنوان مسئله کتاب وجود نداشته باشد .

علاوه بر این اطمینان صددر صد میدهد با آمادگی که در زمینه تجهیز و بسیج صنعت چاپ و تکمیل آن از طریق نصب ماشینهای جدید شده است و زمینه‌ای که واگذاری کار کتاب درسی به صاحبان صنعت چاپ و انتشارات برای تشویق سرمایه گذاری دراین صنعت بوجود آورده است در سال‌های بعد هیچگونه نگرانی از لحاظ چاپ و توزیع بموقع کتب درسی وجود نداشته باشد .

برای حصول اطمینان از اینکه در سال تحصیلی آینده احیانا بعلت آماده نبودن تعدادی کتاب به برنامه تحصلی دانش‌آموزان هیچگونه لطمه‌ای وارد نشود از چند ماه پیش از کلیه مدارس کشور خواسته شد تا کتاب‌های درسی مستعمل قابل استفاده دانش آموزان را در پایان سال تحصیلی به قیمت مناسب خریداری کنند و بعنوان ذخیره کتاب در مدرسه نگهداری نمایند .

اطلاعاتی که از سراسر کشور رسیده حاکی است که این کار در کلیه مدارس کشور درجریان است و درصورت لزوم از این کتابها تیز استفاده خواهیم کرد .

تجربه سال گذشته و سال‌های ماقبل نشان داده است ، نظر به اهمیت و حساسیت خاص مسئله کتابهای درسی بهیچوجه بصلاح نیست که این امر خطیر منحصرا بر عهده یک یا چند واحد بزرگ قرارگیرد.

اشاره بسازرسان کمیسیون شاهنشاهی به دیر رسیدن تعدادی از کتابهای درسی بنظر میرسد متوجه کتابهای مربوط بسال آخر دبیرستان در نظام جدید آموزشی باشد . همانطور که استحضار دارند طبق توصیه های کنفرانس ارزشیابی انقلاب آموزشی رامسر از سه سال پیش به این طرف قرار بر این بود که برنامه‌ریزی درسی سال چهارم متوسطه به عنوان سال آمادگی برای ورود به دانشگاه بر عهده شورای مرکزی دانشگاه ها باشد .

چون این برنامه از طرف شورای مرکزی دانشگاه ها آماده نگردید وزارت آموزش و پرورش اجبارا درصدد برآمد برنامه سال چهارم متوسطه را راسا آماده و اجراء نماید. بعلت کمبود وقت مولفین کتاب های سال چهارم در آذرماه گذشته تعیین شدند و در خرداد ماه جاری متون این کتابها برای چاپ آماده میشود . البته با توجه به تعجیلی که در کار تهیه متون مزبور بود این متون باید برای آینده مورد تجدید نظر لازم قرار گیرد . باآگاهی به اهمیتی که کتابهای سال چهارم متوسطه دارد وزارت آموزش و پرورش تصمیم گرفت از طرف قرارداد بخواهد بمنظور حصول اطمینان کامل از رسیدن بموقع کتاب‌ها هریک از کتاب‌های سال چهارم را در دو قسمت تولید و توزیع کنند تا درصورت بروز هرنوع تاخیر در امر چاپ متن ٤ ماه اول هریک از کتابهای مزبور قبل از مهرماه بدست دانش‌آموزان برسد .

اما آنچه مربوط به توزیع کتابهای درسی غیر ابتدائی است خبرازرس کمیسیون شاهنشاهی اشعار میدارد که طرف قرارداد نظر دارد در مجموع از ۲۵۰ مرکز توزیع در سطح کشور استفاده کند، درحالیکه این ۲۵۰ مرکز اصلی مربوط به خارج از تهران است و علاوه بر آن مراکز فرعی دیگری در سطح کشور وجود خواهد داشت که جز تهران به رقمی حدود ۶۰۰ مرکز فروش بالغ می شود و در داخل مدارس نیز که از یکماه پیش مقدمات آن فراهم آمده است میتوان درصورت لزوم برای توزیع

بقیه درصفحه ۲۵

پرواز روزانه در ساعت ۸:۲۵ صبح بدون توقف به آلمان

ساعتی که میتوانید روی آن حساب کنید

ورود به مونیخ ساعت ۱۰:۰۰ به فرانکفورت ساعت ۱۱:۵۰ پنج بار در هفته باجت دی.سی ۱۰ دوبار با بوئینگ ۷۰۷ با خطوط ارتباطی عالی بهر نقطه در آلمان و تقریبا بهر مقصد در اروپا . باضافه وقت‌شناسی آلمانی .

Lufthansa
German Airlines

برای کسب اطلاعات بیشتر به آژانس مسافرتی خودتان و یا نماینده لوفت هانزا تهران : خیابان تخت‌جمشید شماره ۳۱۱ تلفنهای ۷۸ ـ ۸۲۲۰۷۰ ـ قسمت رزرو ۵-۸۳۳۹۹۱ مراجعه فرمائید .

آبادان : تلفن : ۳۲۴۸۱

قابل توجه دامداران ، کارخانجات خوراک دام واتحادیه‌های تعاونی

بدین وسیله باطلاع میرساند که ملاس تولیدی سالهای ۲۵۳۴ و ۲۵۳۵ شرکت کشت و صنعت نیشکر هفت تپه باشرایط ذیل بفروش میرسد :

۱ـ تحویل درتانکر درکارخانه شرکت کشت و صنعت نیشکر هفت‌تپه .

۲ـ قیمت ملاس تنی ۳۰۰ ریال

۳ـ تحویل به دامداران مستلزم ارائه پروانه و برای هرراس گاو ۲۰۰ کیلو و برای هرسر گوسفند ۲۰ کیلومی‌باشد .

٤ـ تحویل به اتحادیه‌های تعاونی برحسب احتیاج ودرخواست بدون لزوم ارائه پروانه.

۵ـ تحویل به کارخانجات خوراک دام براساس ۵٪ ظرفیت کارسال ۲۵۳۶ که به گواهی سندیکای کارخانجات خوراک دام رسیده باشد .

٦ـ مدت تحویل از ۱۵ خرداد لغایت ۱۵ تیرماه ۲۵۳۶

م الف ٦۱۲۰

وزارت کشاورزی ومنابع طبیعی

آگهی مناقصه شماره ۱۱

پایگاه هوائی بندرعباس ٤٤ قلم وسائل اداری خود را از طریق مناقصه خریداری مینماید پیشنهاد دهندگان میتوانند با مراجعه به پایگاه هوائی بندرعباس شعبه تهیه و دریافت برگ شرایط و مشخصات پیشنهادات خود راتا ساعت ۹ صبح روز ۱۵ر٤ر۳٦ به آجودانی پایگاه تحویل و رسید دریافت نمایند .

پایگاه هوائی بندرعباس

آگهی مزایده شماره یك

پایگاه هوائی بندرعباس سوپر مارکت خود را ازطریق مزایده به اجاره واگذار می‌نماید . پیشنهاد دهندگان میتوانند با مراجعه به پایگاه هوائی بندرعباس شعبه تهیه و دریافت برگ شرایط و مشخصات پیشنهادات خود راتا ساعت ۱۰ صبح روز ۱۱ر٤ر۲۵۳٦ به آجودانی پایگاه تحویل و رسید دریافت نمایند .

پایگاه هوائی بندرعباس

سید محمد فعال نظری فرزند ابوالقاسم مدت یک ماه است که در قم ناپدید شده است ازکسانیکه ازوی اطلاعی دارند خواهشمند است با تلفن ۵۷۲۸ قم تماس بگیرند و خانواده‌ای را از نگرانی نجات دهند.

اطلاعیه

سازمان سنجش آموزش کشور

در باره توزیع کارت ورود به جلسه آزمایش همگانی سال ۲۵۳۶ شاهنشاهی

تذکرهای مهم

الف ـ هر داوطلب برای دریافت کارت ورودی باید نکات زیر را رعایت کند :

۱ـ با توجه به حرف اول یا ترکیب حروف اول و دوم نام خانوادگی خود شخصا در نوبت و تاریخ تعیین شده به محل مقرر رجوع کند.

۲ـ مدارک تحصیلی به شرح زیر را در دست داشته باشد :
ـ عین دیپلم کامل متوسطه (برای دیپلمه‌ها) .
ـ گواهی اشتغال به تحصیل از رئیس دبیرستان یا هنرستان (برای دانش‌آموزان و هنرجویان سال ششم) .
ـ گواهی شرکت در امتحانات متفرقه از اداره آموزش و پرورش محل (برای داوطلبان امتحانات متفرقه سال جاری).

۳ـ مدارک زیر را با خود داشته باشد :
ـ شناسنامه یا کارت شناسایی عکس‌دار.
ـ قبض پست سفارشی مربوط به ارسال پاکت حاوی برگ درخواست شرکت در آزمایش همگانی .

ب ـ راهنمای تکمیلی و اوراق دیگری را که با کارت ورودی دریافت می‌دارد به‌دقت بخواند و طبق مندرجات آن عمل کند. در این اوراق محل و روز و ساعت برگزاری آزمایش همگانی و سایر اطلاعات لازم درج شده است.

پ ـ کارت‌های ورودی در نوبت صبح از ساعت ۷ الی ۱۲ و در نوبت بعدازظهر از ساعت ۱۴ الی ۱۹ توزیع می‌شود.

چگونگی توزیع

۱ـ برای داوطلبان دیپلمه شرکت کننده در حوزه تهران :

سه‌شنبه ۴۶/۳/۳۱		چهارشنبه ۱/۴/۳۶		محل توزیع ـ نشانی محل توزیع
صبح	بعدازظهر	صبح	بعدازظهر	
الف	ب	م	ه ـ ی	دانشگاه تهران ـ خیابان شاهرضا
ب	ت تا ث	ک	گ تا ل	دانشگاه تربیت معلم ـ خیابان روزولت
ج تا چ	خ	ق ـ ر	ق	پلی تکنیک تهران ـ خیابان حافظ
غ	د تا ذ	ص تا ط	ع تا غ	دانشکده علم و صنعت ایران ـ نارمک
و	ز تا ژ	س	ف	دانشگاه صنعتی آریامهر ـ خیابان آبسردار

۲ـ برای داوطلبان دیپلمه شرکت کننده در حوزه های :
اصفهان (دانشگاه اصفهان) ، اهواز (دانشگاه جندی شاپور) ، تبریز (دانشگاه آذرآبادگان) رضائیه (دانشکده کشاورزی و دامپروری رضائیه) ، شیراز (دانشگاه پهلوی) ، مشهد (دانشگاه فردوسی).

سه‌شنبه ۳۶/۳/۳۱		چهارشنبه ۱/۴/۳۶		نشانی دانشگاه یا دانشکده محل توزیع
صبح	بعدازظهر	صبح	بعدازظهر	
الف تا ج	خ تا ص	ق تا ک	گ تا س	اصفهان ، خیابان هزارجریب ـ اهواز ، امانیه ، پل چهارم ـ تبریز ، بلوار پهلوی ـ رضائیه ، خیابان دانشکده ـ شیراز ، خیابان باغ ارم ـ مشهد ، خیابان اسرار .

۳ـ برای داوطلبان دانش‌آموز و متفرقه شرکت کننده در حوزه تهران :
توجه: داوطلبان دانش‌آموز و متفرقه شرکت کننده در حوزه‌های شمیران، شهرری و کرج برای اطلاع از محل توزیع کارت ورودی باید به اداره آموزش و پرورش محل رجوع کنند.

سه‌شنبه ۳۶/۳/۳۱ صبح		سه‌شنبه ۳۶/۳/۳۱ بعدازظهر		چهارشنبه ۱/۴/۳۶ صبح		چهارشنبه ۱/۴/۳۶ بعدازظهر		محل توزیع ـ نشانی محل توزیع
حرف اول نام خانوادگی	حرف دوم نام خانوادگی	حرف اول نام خانوادگی	حرف دوم نام خانوادگی	حرف اول نام خانوادگی	حرف دوم نام خانوادگی	حرف اول نام خانوادگی	حرف دوم نام خانوادگی	
الف	(ب) تا (ث)	الف	(ج) تا (خ)	الف	(د) تا (ژ)	الف	(من) تا (ش)	دبیرستان البرز ـ خیابان شاهرضا ، چهارراه حافظ
الف	(ص) تا (ف)	الف	(ق) تا (ک)	الف	(م)	ب	(ه) تا (ی)	دبیرستان رضاشاه کبیر ـ خیابان حافظ ، جنب تالار فرهنگ
ب	(الف)	ب	(ب) تا (ژ)	ب	(من) تا (و)	پ	(ن) تا (ی)	دبیرستان ۲۵ شهریور ـ خیابان ایرانشهر جنوبی
پ	(الف) تا (ن)	پ	(و) تا (ی)	ت	(الف) تا (ق)	چ	(الف) تا (ی)	مدرسه پیروزی نفت ـ یوسف آباد ، میدان فرهنگ
ث	(الف) تا (ی)	ج	(الف) تا (ق)	ج	(ک) تا (ی)	ح	(الف) تا (ی)	دبیرستان هدف شماره ۳ پسران ـ خیابان ژاله ، جنب بیمارستان شفا
ح	(الف) تا (ب)	ح	(ب) تا (ژ)	ح	(س)	خ	(ش) تا (ی)	دبیرستان هدف شماره ۲ دختران ـ خیابان جامی ، خیابان کسری
خ	(الف)	خ	(ب) تا (ژ)	خ	(من) تا (ل)	د	(م) تا (ی)	دبیرستان آزرم ـ دروازه شمیران ، خیابان خورشید (جاوید منش)
د	(الف) تا (خ)	د	(د) تا (ل)	د	(م) تا (ی)	ذ	(الف) تا (ی)	دبیرستان ادیب ـ خیابان فردوسی ، کوچه اتابک
ر	(الف) تا (خ)	ر	(د) تا (ع)	ر	(ف) تا (ی)	ز ـ ژ	(الف) تا (ی)	هنرستان صنعتی تهران ـ خیابان قوام‌السلطنه ، مقابل کتابخانه ملی
س	(الف) تا (خ)	س	(د) تا (گ)	س	(ل) تا (ن)	س	(و) تا (ی)	دبیرستان اسدی ـ خیابان ژاله ، چهارراه آب‌سردار
ش	(الف) تا (خ)	ش	(د) تا (ق)	ش	(ک) تا (ه)	ش	(ی)	دبیرستان شاهدخت ـ شاه‌آباد
ص	(الف) تا (خ)	ص	(د) تا (ی)	ض	(الف) تا (ی)	ط ـ ظ	(الف) تا (ی)	دبیرستان جاویدان ـ خیابان شاهرضا ، اول خیابان صبای شمالی
ع	(الف) تا (ب)	ع	(ب) تا (ق)	ع	(ک) تا (ی)	غ	(الف) تا (ی)	دبیرستان دارالفنون ـ خیابان ناصرخسرو
ف	(الف) تا (ژ)	ف	(س) تا (ی)	ق	(الف) تا (د)	ق	(ر) تا (ی)	دبیرستان دکتر فرخ رو پارسای ـ یوسف آباد ، میدان فرهنگ
ک	(الف) تا (ژ)	ک	(س) تا (ی)	گ	(الف) تا (ی)	ل	(الف) تا (ی)	دبیرستان فردوسی ـ خیابان تخت جمشید ، نزدیک میدان کاخ
م	(الف) تا (چ)	م	(خ)	م	(خ)	م	(ح)	دبیرستان شرف ـ خیابان منیریه ، ترجمان شمالی
م	(خ) تا (و)	م	(س) تا (ق)	م	(س) تا (غ)	م	(ف) تا (ل)	دانشسرای راهنمائی تهران ، خیابان شاهپور ، اول خیابان فرهنگ
م	(م) تا (و)	م	(ه)	م	(ی)	م	(ی)	دبیرستان رهنما ـ خیابان امیریه ، خیابان منیریه
ن	(الف) تا (ث)	ن	(چ) تا (ش)	ن	(س) تا (ل)	ن	(م) تا (ی)	دبیرستان دکتر ولی‌الله نصره ، خیابان تخت جمشید ، خیابان سهیل
و	(الف) تا (ی)	ه	(الف) تا (ی)	ی	(الف) تا (ظ)	ی	(ع) تا (ی)	دبیرستان آذر شماره ۳ دختران ـ بلوار کریم خان زند ، تقاطع بهجت آباد

۴ـ برای داوطلبان دانش‌آموز و متفرقه شرکت کننده در حوزه آبادان :

سه‌شنبه ۳۶/۳/۳۱	چهارشنبه ۱/۴/۳۶	محل توزیع ـ نشانی محل توزیع
الف تا ب	پ تا چ	دبیرستان امیرکبیر ـ بولوار شمالی
ح تا ذ	ر تا س	دبیرستان سپهر ـ خیابان عروسی
ض تا ع	غ تا ک	دبیرستان رازی ـ میدان مجسمه
گ تا م	ن تا ی	دبیرستان فرخی ـ ایستگاه ششم ترح آباد

۵ـ برای داوطلبان دانش‌آموز و متفرقه شرکت‌کننده در حوزه اصفهان :

سه‌شنبه ۳۶/۳/۳۱	چهارشنبه ۱/۴/۳۶	محل توزیع ـ نشانی محل توزیع
الف	ب	دبیرستان هراتی ـ خیابان کمال اسماعیل
ب تا ث	ج تا ح	هنرستان صنعتی شماره یک ـ خیابان شهناز
خ تا ذ	ر تا ژ	دبیرستان صائب ـ خیابان صائب
س تا ش	ص تا ط	دبیرستان صارمیه ـ خیابان نشاط
ع تا غ	ف تا ی	دبیرستان حافظ ـ فلکه دروازه تهران
ک تا ل	م	دبیرستان نشاط ـ خیابان شاه عباس شرقی
ن	و تا ی	هنرستان صنایع روستائی ـ خیابان سدزرین

۶ـ برای داوطلبان دانش‌آموز و متفرقه شرکت کننده در حوزه اهواز :

سه‌شنبه ۳۶/۳/۳۱	چهارشنبه ۱/۴/۳۶	محل توزیع ـ نشانی محل توزیع
الف تا ب	پ تا چ	دبیرستان دکتر حسابی ـ امانیه ، خیابان کورش
ح تا ذ	ر تا س	دبیرستان بهار ـ خیابان کورش
ش تا ع	غ تا ک	دبیرستان جامع پسران ـ خیابان حافظ
گ تا م	ن تا ی	سالن گورش ـ جنب اداره کل آموزش و پرورش

۷ـ برای داوطلبان دانش‌آموز و متفرقه شرکت‌کننده در حوزه بابل :

سه‌شنبه ۳۶/۳/۳۱	چهارشنبه ۱/۴/۳۶	محل توزیع ـ نشانی محل توزیع
الف تا ج	ح تا س	دبیرستان شاهپور ـ میدان ۹ قهرمان
ش تا ی	گ تا ی	استادیوم ورزشی ـ خیابان پهلوی

۸ـ برای داوطلبان دانش‌آموز و متفرقه شرکت‌کننده در حوزه تبریز :

سه‌شنبه ۳۶/۳/۳۱	چهارشنبه ۱/۴/۳۶	محل توزیع ـ نشانی محل توزیع
الف تا ب	پ تا چ	دبیرستان البرز ـ خیابان پهلوی
ح تا ذ	ر تا س	دبیرستان دهقان ـ خیابان دانشسرا و خاقانی
ش تا ع	غ تا ک	دبیرستان منصور ـ خیابان پهلوی
گ تا م	ن تا ی	دبیرستان ایراندخت ـ خیابان فردوسی

۹ـ برای داوطلبان دانش‌آموز و متفرقه شرکت‌کننده در حوزه رشت :

سه‌شنبه ۳۶/۳/۳۱	چهارشنبه ۱/۴/۳۶	محل توزیع ـ نشانی محل توزیع
الف تا ب	پ تا خ	دبیرستان شاهپور ـ خیابان شاهپور
د تا س	ش تا ع	دبیرستان رضاشاه کبیر ـ خیابان شاهپور
ف تا ل	م تا ی	دبیرستان محمدرضاشاه ـ پل عراق

۱۰ـ برای داوطلبان دانش‌آموز و متفرقه شرکت‌کننده در حوزه رضائیه :

سه‌شنبه ۳۶/۳/۳۱	چهارشنبه ۱/۴/۳۶	محل توزیع ـ نشانی محل توزیع
الف تا ب	پ تا خ	دبیرستان رضاشاه کبیر ـ خیابان پهلوی
د تا س	ش تا غ	دبیرستان ابن سینا ـ خیابان زنگنه
ف تا ل	م تا ی	دبیرستان دخترانه مهر ـ خیابان بهارستان

۱۱ـ برای داوطلبان دانش آموز و متفرقه شرکت‌کننده در حوزه ساری :

سه‌شنبه ۳۶/۳/۳۱	چهارشنبه ۱/۴/۳۶	محل توزیع ـ نشانی محل توزیع
الف تا ج	ح تا س	دبیرستان پسرانه کاظم خاوری ـ خیابان ترح پهلوی
ش تا ک	گ تا ی	دبستان پسرانه محمدرضاشاه ـ ابتدای خیابان ترح آباد

۱۲ـ برای داوطلبان دانش‌آموز و متفرقه شرکت‌کننده در حوزه شیراز :

سه‌شنبه ۳۶/۳/۳۱	چهارشنبه ۱/۴/۳۶	محل توزیع ـ نشانی محل توزیع
الف	ب	دبیرستان شاهپور ـ خیابان زند
پ تا ج	چ تا خ	دبیرستان محمدرضاشاه ـ فلکه ولیعهد
د تا ر	ز تا س	دبیرستان پهرتیا ـ فلکه ولیعهد
ش تا ط	ظ تا ف	دبیرستان نمازی ـ خیابان نمازی
ق تا ل	م	دبیرستان حاج ترام ـ خیابان تاآنی
ن	و تا ی	دبیرستان رضاشاه ـ خیابان زند

۱۳ـ برای داوطلبان دانش آموزو متفرقه شرکت کننده در حوزه کرمان :

سه‌شنبه ۳۶/۳/۳۱	چهارشنبه ۱/۴/۳۶	محل توزیع ـ نشانی محل توزیع
الف تا چ	خ تا ص	دبیرستان بهمنیار ـ خیابان شاهپور
ش تا ک	گ تا ی	دبیرستان ابوریحان ـ خیابان جم

۱۴ـ برای داوطلبان دانش‌آموز و متفرقه شرکت کننده در حوزه کرمانشاه :

سه‌شنبه ۳۶/۳/۳۱	چهارشنبه ۱/۴/۳۶	محل توزیع ـ نشانی محل توزیع
الف تا ب	پ تا خ	دبیرستان تیسفون ـ خیابان سعدی
د تا س	ش تا غ	دبیرستان شاهپور ـ خیابان شاهپور
ف تا ل	م تا ی	دبستان سعدی ـ جنب استانداری

۱۵ـ برای داوطلبان دانش‌آموزو متفرقه شرکت‌کننده در حوزه مشهد :

سه‌شنبه ۳۶/۳/۳۱	چهارشنبه ۱/۴/۳۶	محل توزیع ـ نشانی محل توزیع
الف	ب	دبستان فرهنگ ـ خیابان مهران
پ تا چ	چ تا خ	دبستان طاهر ـ خیابان سناباد
د تا و	ز تا س	مرکز مشاوره و راهنمائی ـ خیابان استانداری
ش تا ط	ظ تا ف	مدرسه راهنمائی سلمان فارسی ـ خیابان ابو مسلم .
ق تا ل	م	دبیرستان فردوسی ـ خیابان فردوسی
ن	و تا ی	دبستان ابن سینا ـ خیابان خسروی

۱۶ـ برای داوطلبان دانش‌آموز و متفرقه شرکت‌کننده در حوزه سایر شهرستانها :

داوطلبان شهرستانهای شمیران ـ شهر ری ـ کرج و سایر شهرستانهائی که چگونگی توزیع کارت ورودی آنها در این اطلاعیه مشخص نشده است، جهت آگاهی از محل توزیع کارت ورودی باید به اداره آموزش و پرورش محل خود مراجعه کنند.

اسامی حوزه‌های آموزش و پرورش که ادغام شده است

داوطلبان این محل ها باید براساس راهنمائی های جدول مربوط مندرج در بند ۳ تا ۱۵ یابند ۱۶ این اطلاعیه برای دریافت کارت ورودی و شرکت در آزمایش همگانی به شهری که ذیلا تعیین شده است مراجعه کنند.

۱ ـ استان آذربایجان شرقی : تمین به اردبیل ـ ایلخچی و خسروشاه به اسکو ـ رسباران و هریس به اهر ـ آذران و بنیس و هروآباد به تبریز ـ خامنه و طسوج به شبستر ـ جلفا و گرگر به علمدار ملکان به مراغه ـ زنوز به مرند ـ پارس آباد و پارس‌آباد مغان و گرمی به مشکین‌شهر ـ هشترود به میانه ۲۰ ـ استان آذربایجان غربی : قره ضیاء الدین به خوی ـ اشنویه و پیرانشهر به نقده ۳ ـ استان اصفهان : زواره به اردستان ـ خورامیگان و دستجرد ورنان و فلاورجان و میمه و هرند به اصفهان ـ فریدن و فریدون شهر به داران ـ میمیرم و دیزیچه به شهرضا ـ خور و کوهپایه و کرپا و تودشک به خاتون ـ درچه‌پیاز به همایون شهر ـ ریر ولنجان به زرین شهر .

۴ ـ استان ایلام : دهلران و مهران به ایلام . ۵ـ استان بوپراحمد و کهکیلویه : چرام و دهدشت به گچساران ـ کهکیلویه به یاسوج ۶ـ استان چهارمحال و بختیاری فرخ‌شهر و قهفرخ به شهرکرد.

۷ ـ استان خراسان : تایباد به تربت جام ـ سرایان به فردوسی ـ بجستان و بیدخت و قاین و قائنات و کاخک به گناباد ـ فریمان به مشهد ۸۰ ـ استان خوزستان : شادگان به بندر ماهشهر ـ میانکوه به دزفول ـ دشت میشان به سوسنگرد ـ هفتتپه به شوش ـ ایذه به هفت گل ۹۰ ـ استان زنجان : خرمدره به زنجان ۱۰۰ ـ استان سمنان : رودهن به دماوند ـ سنگسر و شهمیرزاد به سمنان ـ ازادان و ایوانکی به گرمسار ـ پیشوا به ورامین .

۱۱ـ استان سیستان و بلوچستان : پیپور به ایرانشهر ـ خاش به زاهدان ۱۲۰ ـ استان فارس ایزدو و بوانات و سوریان به آباده ـ کوار و دورونک به شیراز ـ اوزبه لار ـ سعادت آباد به مرودشت ممسنی به نورآباد ۱۳۰ ـ استان کردستان : مریوان به سنندج ۱۴۰ ـ استان کرمان بایدانا به زرند ـ بردسیر به کرمان ۱۵ ـ استان کرمانشاهان کرند و کیلان غرب به شاه آباد غرب ـ پاوه و هرسین به کرمانشاه ۱۶ ـ استان گیلان سنگر و کوچصفهان به رشت ـ املش و رحیم‌آباد و کلاچای و واجارگاه به رودسر ـ کومله به سیاهکل ـ ماسال به صومعه سرا طوالش به هشتپر ۱۷۰ ـ استان لرستان ازنا به الیگودرز ـ الشتر و پل دختر و کوهدشت به خرم‌آباد ۱۸۰ ـ استان مازندران محمودآباد به آمل ـ قریدونکنار به بابلسر ـ ساقی کلایه و متل قو به چالوس ـ جمستان و لشتوی به ساری ـ خرم‌آباد به شهسوار ـ رامیان و مینودشت به گنبد کاووس ـ سوادکوه به نور ـ شیرگاه به شاهی ۱۹۰ ـ استان مرکزی آوان به کاشان ـ اشتیان به تفرش ـ ازکل و مکرون به شمیران ـ تاکستان به قزوین ـ دلیجان به محلات ـ ساوجبلاغ و شهریار و نظر آباد متدم و هشتگرد به کرج ـ ماموتیه به ساوه ۲۰ ـ استان همدان اسدآباد و بهار و جورقانگ به همدان ۲۱ ـ استان یزد اشکذر و بفروئیه و بهاباد و زارچ و مهریز به یزد

چاپلین، می تواند به خودش بخندد و بخودش ترحم کند!

«چارلی» پلی بسوی انسان متوسط

در «جزایر چانل» به کارنمایش اشتغال داشت دریافت که تماشاگران از شوخیهای اوسردرنمی آورند؛زیرابومیهازبان انگلیسی را به زحمت می فهمیدند. بهمین دلیل چارلی شیوه «پانتومیم» را برگزید و باحرکات سرودست و صورت از مردم خنده گرفت و ازهمین جابود که به اهمیت پانتومیم پی برد.

چارلی در فیلم دیکتاتور بزرگ

بمناسبت نمایش فیلمهای کوتاه چارلی چاپلین در فیلمخانه ملی ایران، نگاهی گذرا داریم به زندگینامه این هنرمند ارزنده، بااین امید که بتوانیم بعدا هم نگاهی به فیلمهای کوتاه او داشته باشیم.

چارلزاسپنسر چاپلین روز ۱۶ آوریل ۱۸۸۹ در لندن متولد شده است، اما درباره ثبت احوال و آمار انگلستان که نام و نشان کلیه‌ی افراد انگلیسی ثبت است از شخصی بنام چارلز چاپلین اثری نیست و روی این اصل میتوان تصورکرد که اسم اصلی او چیز دیگری بوده است (چارلز تونستاین).

پدر چارلی از یک خانواده‌ی فرانسوی یهودی بود که بعدها تابعیت انگلستان را پذیرفت. مادرش (هانا) نام داشت (اسمی که بعدها نام کاراکتر اصلی فیلم دیکتاتور بزرگ شد).

پدر و مادر چارلی هردو بازیگر تئاتر بودند، بهمین دلیل چاپلین رقصیدن وادا دراوردن از طریق حرکات اعضای صورت را تقریبا همراه راه رفتن آموخت. در سن ۵ سالگی برای اولین بار روی صحنه ظاهرشد واواز خواند و کارش هم مورد توجه قرارگرفت. امابعد از جدایی پدرومادر و مرگ پدر مجبور به رفتن به یتیمخانه شد ودوسال درانجا بسربرد. در هفت سالگی در یک نمایش تئاتری شرکت جست و به رقص و تقلید اشخاص پرداخت. اما این بار بیماری مادر سرگردانش ساخت واو مثل قهرمانان کوچک کتابهای دیکنز در کوچه‌ها به پرسه زدن پرداخت. بعضی از خاطرات این دوره او در فیلم «پسرک» منعکس شده است.

مدتی در کوچه‌ها و بازارهای عمومی بارقصیدن و فروختن کشتی‌های کاغذی امرارمعاش می‌کرد. چندی هم در یک دکان سلمانی به تمیزکردن تیغها مشغول بود و در تمام این مدت هم از پارکها یابازار سبزی‌فروشها بجای اطاق خواب استفاده می‌کرد.

به هرشکل چارلی در ۱۰ سالگی بطور مرتب و ثابت کاری در تئاتر پیداکرد و توانست ازنظرمالی بوضع خودش سروصورتی بدهد و مادرش رابه بیمارستان بفرستد. اما مادرش (هانا) دیگر نتوانست سلامتی خودرا بازیابد. چارلی در نمایشهای این تئاتر (تروپ گیلت) ابتدا بعنوان هنرپیشه‌ای خردسال شهرت یافت و مدت سه سال در نمایش شرلوک هلمز رل بیلی خانه شاگرد را بازی کرد و یکبارهم این نقش را در مقابل ادوارد هفتم اجراکرد واورا به خنده انداخت.

اما وقتی «تروپ گیلت» به امریکا دعوت شد، او بیکارشد و در انگلستان ماند و کارش ببازی در نمایشهای مضحک تئاترهای ارزان قیمت و درجه سوم کشید.

از نمایشهای معروف این دوره‌ی او «سیرک کیسی کورت» بود ـ نمایشی که به چارلی فهماند که برای نقشهای درام مناسب نیست و برای خلق پرسوناژهای کمدی ساخته شده است. «چارلی» بهنگامیکه در «جزایر چانل» به کارنمایش اشتغال داشت دریافت که تماشاگران از شوخیهای اوسردرنمی آورند؛زیرابومیهازبان انگلیسی را به زحمت می فهمیدند. بهمین دلیل چارلی شیوه «پانتومیم» را برگزید و باحرکات سرودست و صورت از مردم خنده گرفت و ازهمین جابود که به اهمیت پانتومیم پی برد.

جیمی بی باک

محتوی نمایش جیمی بی‌باک روی کارهای بعدی چارلی اثر بسیار گذاشت و مایه‌ی بعضی از فیلمهای اولیه او (شبی در تماشاخانه) و (شب زنده‌داری) شد.

درهمین زمان چارلی عاشق شد، معشوق او دختری بود به اسم (هتی کلی) که شغلش هنرپیشگی بود. آنزمان چارلی ۱۹ ساله و خیلی خجالتی بود. او مدتها در ایستگاه اتوبوس منتظر میماند تامحبوبش از اتوبوس پیاده شود و اغلب هم خود در پنهانی به آینده این عشق فکرمی‌کرد. ولی «هتی» عشق چارلی را جدی تلقی نکرد و رابطه‌ی آن دو درنهایت ازحد یک رابطه ساده فراترنرفت تاآنکه بعدها «هتی» به ازدواج بامردی پولدارتن داد و اما چارلی هرگز لذت و خلسه‌ی این عشق را فراموش نکرد آنچنانکه منبع بسیاری از عشقهای خیالی و ایده‌الی آثارش را باید درهمین عشق جستجو کرد.

بین سالهای ۱۹۱۰ تا ۱۹۱۳ چارلی باگروه دوم کارلو دور آمریکا گردش کرد و در نمایشهایی شرکت جست. مشهورترین این نمایشها «شبی در یک موزیک هال انگلیسی» نام داشت که چارلی دران معرکه می‌کرد بطوریکه مجله ورایتی در انزمان نوشت:

«چاپلین یک تیپ کاملا انگلیسی است و از کمدین‌هایی می‌باشد که آمریکائیها باوجود عدم اعتقاد بانها ازاو خوششان می‌آید، بازی او آرام و ساکت است و نرمش خاص دارد.»

چارلی درسال ۱۹۰۶ به کمک برادربزرگش سیدنی (که از پدر جدابود) به شرکت کمدی «کارنو» پیوست و یکی از اعضای این گروه معروف پانتومیم شد.

چاپلین دراین تروپ کلیه اصول قدیمی پانتومیم انگلیسی، شوخی‌های مورد علاقه مردم، کمدی معمولی و سایر رموز فن خودرا بخوبی یاد گرفت. اولین رل مهمی که چارلی دراین گروه ایفاکرد نقش یک بدکار در نمایش «مسابقه‌ی فوتبال» بود. او برای این رل یک کلاه لبه آویخته و یک شنل سیاه براق پوشیده بود و بایک سبیل سیاه که هیبت خنده‌داری به او داده بود. دراین گروه هم کار چارلی مورد پسند قرارگرفت و نقش اول نمایشنامه‌ی «جیمی بی‌باک» باو پیشنهاد شد، اما چارلی بعلت عدم اعتماد بخود آنرا ردکرد.

دراین نمایش چارلی نقش مرد مستی را بازی می‌کرد که باعث زحمت تماشاگران و هنرپیشگان یک تئاتر میشد. دکور این نمایش یک موزیک هال معمولی انگلیسی را بالژها و سن و تماشاگران نشان میداد.

بعد از موفقیت این نمایش، نمایش دیگری شبیه بآن موسوم به «شبی در یک کلوب لندنی» تنظیم شد که بازهم چارلی رل اول آنرا ایفاکرد.

مک‌سنت (سلطان کمدی آمریکایی) می‌نویسد که وقتی در سال ۱۹۱۲ در نیویورک اقامت داشته است ـ نمایش «شبی درواریته انگلیسی» نظر او و میبل نورماند (ستاره‌ی مشهور کمدی) را جلب می‌کند و بعدها وقتی فورد استرلینگ بزرگترین هنرپیشه استودیوی مک‌سنت (کی استون) به رسم ستارگان معروف آنروز طغیان می‌کند ـ سنت فکرمی‌کند که بهتراست جانشینی برای او دراختیارداشته باشد و چون بازی چاپلین ازیاد او نرفته است باآنکه اسمش را نمیداند شرکاء نیویورکی خود را وادار میسازد تااورا بیابند و قراردادی باوی امضاء کنند. (ادم کسل) این وظیفه را بعهده می‌گیرد و در ماه مه ۱۹۱۳ باچارلی چاپلین قراردادی به امضاء میرساند.

چارلی پس از گذراندن یک زندگی موفق و پرماجرا

چاپلین چنان درباره‌ی اینده خود در سینما دچارشک و بیم میشود که حاضرنمی‌شود تاشرکت کارنو دوره‌ی خودرا در امریکا تمام نکرده است آن را ترک کند.

چارلی در هالیوود

وقتی در ماه دسامبر چارلی به هالیوود وارد میشود بیست و چهارسال دارد. در نخستین فیلم چارلی (امرارمعاش) (۱۹۱۴) از ولگرد محبوبی که بعدها پیدا شد نشانی نبود. چاپلین دراین فیلم نقش یک خبرنگار جوان خوشپوش انگلیسی را بعهده داشت که سعی می‌کرد از هرفرصتی سوء استفاده کند.

این فیلم درزمان خودش بی لطف نبود ولی اکنون به نظر می‌آید که اثر بازیگری بیگانه باچارلی امروزاست، یااثر هنرپیشه‌ی کوشنده و ماهری است که در میان شوخیهای بی‌شمار ولی نامفهوم گیرکرده باشد.

اما چارلی ولگرد در فیلم بعدی‌اش پیـــدا شد: دارودسته‌ی کی‌ستون به گوششان رسیده بود که قراراست در ویز مسابقه اتومبیل‌رانی برای بچه‌ها ترتیب دهند و بهمین دلیل مک سنت چارلی را مجبورکرد که لباس مضحکی به تن کند و به عنوان فیلمبرداری که از جشن کودکان عکس برمیدارد ول بگردد.

به سبب ضیق وقت، لباس چارلی یکی ازآن ترکیبات نادر از آب درآمد. چاپلین که در رختکن ـ با «آرباکل» و «مک‌سوین» شریک بود شلوار بلند و گشاد «آرباکل» و سبیل مصنوعی «مک‌سوین» و کفشهای فورد استرلینگ را به عاریت گرفت و طوری در صحنه راه رفت که مردم فکرکنند کفش پایش را می‌زند ـ دراین کارچاپلین راه رفتن دوره‌گرد پیری را که هنگام سرگردانی در لندن دیده بود بخاطر داشت.

و این اتفاق خوش، سرآغاز ورود (ولگرد) مشهورترین کاراکتر چارلی به سینما شد.

چارلی درمورد لباس این کاراکتر در سال ۱۹۲۳ طی مصاحبه‌ای گفت:

«لباسی که در فیلمهایم بتن می‌کنم کمک بزرگی است که بتوانم روی پرده یک انسان حد متوسط را نشان دهم. کلاه کوچک، نمودار حیثیت، سبیل، علامت خودستایی، کت تنگ و عصای خیزران و حرکاتی که باآن‌ها همراه است، نشان‌دهنده کششی بسوی اعمال قهرمانی می‌باشد. او سعی می‌کند شجاعانه بادنیا روبرو شود، بلوفی بزند و خودش هم ازاین اعمالش خبردارد. او بقدری وجود خودش را خوب می‌شناسد که می‌تواند بخودش بخندد و کمی هم احساس ترحم کند.»

اینجاست که بقول گیلبرت سلوس: چارلی خلق شده بود که بکمک نبوغ خود تنها مرد جهانی عصر جدید باشد.

این زندگینامه چاپلین برمبنای اطلاعاتی تنظیم شده که در تاریخ سینما نوشته ارتورنایت و کتاب چارلی چاپلین نوشته «تئودورهاف» از زندگی او به دست داده شده است.

باله «میس جولی» حدیث کهنه اشرافیت

صحنه‌ای از اجرای باله جشن فارغ التحصیلی

اجرای باله‌های میس جولی ـ جشن فارغ التحصیلی و شبح گل سرخ در تهران نیز مانند اجرای این باله‌ها در سراسر جهان با تحسین بینندگان و تماشاگران روبرو شد.

در تمام نقدهائی که ظرف ۲۷ سال اخیر درباره اجرای باله میس جولی که اقتباسی از نمایشنامه استرینبرگ است در مطبوعات جهان نوشته شده، اکثرا باین شاهکار واقع گرای بیرگیت کولبرگ نمره مثبت داده شده است. باله میس جولی را همشهری استرینبرگ خانم بیرگیت کولبرگ با همان ویژگی‌های نمایشنامه استرینبرگ طراحی کرده و سولیست‌هائی که رقصندگی این باله را بعهده میگیرند باید در هنرهای دراماتورژی و ایفای نقشهای نمایشنامه نیز مهارت داشته باشند.

موسیقی باله میس جولی را توره رانگستروم سوئدی تصنیف کرده و فولکه نیلسن در تنظیم موسیقی این شاهکار کولبرگ نهایت ظرافت را بکار بسته است.

استرینبرگ با انتخاب یکی از قصه‌های عامیانه سرزمین‌های اسکاندیناوی بآفریدن نمایشنامه میس جولی همت گماشته است و بیرگیت کولبرگ با حفظ اصالت سنت‌های ملی سوئدی از این نمایش یک باله دنیا پسند بوجود آورده است. باله میس جولی ابتدا در سال ۱۹۵۰ در تئاتر سلطنتی سوئد بروی صحنه آمد و دومین بار در سال ۱۹۵۱ در لندن اجرا شد و یکسال پس از آن مردم نیویورک با مشاهده باله میس جولی نه تنها این باله را بعنوان یک شاهکار بزرگ جهانی پذیرا شدند بلکه بیرگیت کولبرگ را بآمریکا کشاندند و از آن پس تا کنون این طراح همپای طراحان مشهور جهان بخلق و طراحی باله‌های بزرگ پرداخته است. میس جولی از جمله باله‌های نادری است که از آغاز تا پایان ارتباط رقصندگان و تماشاگران را با یکدیگر حفظ میکند سولیست‌های نخستین اجرای این باله در بیست و هفت سال پیش مونا وانگسا، پنینگ کرونستام و بیورنسون سوئدی بودند. که هنوز هم خاطره هنر رقصهای گویایشان در ذهن منتقدان هنر باله باقی است و همین هنرنمائی‌ها راه گشا و تداوم بخش خاطره رقصهای مردم پسند باله میس جولی در ۲۷ ساله اخیر بشمار میاید.

در تهران علاوه بربیرگیت کولبرگ خانم آنه ماری لگربرگ کارگردانی اجرای باله میس جولی را عهده دار بود.

سولیست‌های اجرای این باله جنت پوپلسکی (میس جولی) چینکو رفیق (ژان پیشخدمت) وجورجینا بهرامیان (کریستین اشپین) بودند که از عهده اجرای چنین مشکلی برآمدند.

چینکورفیق رقصنده این باله در الله آباد هندوستان متولد شده و در لندن و مسکو نیز نظر استادانی چون پاتریشیا اسپالدینگ یوشکین و نوریف رقص را فرا گرفته است. چینکورفیق با رقصیدن در بزرگترین باله‌های اروپا مانند باله کیروف مسکو، رویال باله لندن، اسکالای میلان و باله سلطنتی سوئد بعنوان یک سولیست موفق شهرت دارد.

جنت پوپلسکی ایفاگر نقش میس جولی که تحصیلات خود را زیر نظر جرج بالانشین در آمریکا بپایان رسانیده از اینکه در نقش میس جولی بعنوان سولیست یک باله نسبتا مدرن رقصیده اظهار خشنودی کرده و در این مورد گفت شیوه طراحی بیرگیت کولبرگ با دیگر طراحان تفاوت بسیار دارد او در میس جولی در صحنه‌ی رقص دشواری‌های گوناگون و مسائل اجتماعی را نادیده میگیرد ولی رعایت ظرافت و زیبائی در گزینش حرکات و توانائی در صحنه بندی‌ها و اضافه کردن رقصندگان صحنه آراء او را بعنوان یک طراح خوب و واقع گرا معرفی میکند. بکار گرفتن هنر پانتومیم بشیوه‌ای آبستره در رقص‌ها و ایفای نقش سولیست‌های باله میس ژولی نیز براعتبار این طراحی مدرن میافزاید. مهم‌تر از همه موسیقی سرشار از غنای باله میس ژولی با رهبری توام با احساس و مهارت تبور پوستای بود که بر رونق موفقیت این باله در تالار رودکی افزود. باله غم انگیز در عین حال طنز آمیز میس جولی در حقیقت منعکس کننده فاصله طبقاتی است و داستان این باله از هوس‌های آتشین یک دختر اشرافی حکایت میکند که به موقعیت پدر و تمنای غرور آمیز نامزد خود خواه و بی تفاوت خود پشت پا میزند و با مستخدم زیبا و جوان خانه همبستر میشود و چون هنوز قدرت اشرافی برطبقه بورژواحکم فرماست همزمان با رسیدن پدر بوسیله خنجر بزندگی خود خاتمه میدهد.

روی هم رفته اجرای باله‌های میس ژولی و جشن فارغ التحصیلی موفق بود و هنرمندان خارجی و ایرانی در این دو برنامه درخشیدند و تنها امید ما این است که سازمان ملی باله ایران با کشف و آموزش استعدادهای داوطلب باله یک گروه باله ایرانی بوجود آورد که هنرمندان آن را ایرانیان تشکیل دهند. و این گروه بتواند با اجرای برنامه در شهرستانهای کشور در معرفی هنر باله بمردم خاصه جوانان گامهای بلندی بردارد.

باله جشن فارغ التحصیلی یک اثر شیرین و در عین حال کمدی شادیوهان اشتراووس (پسر) است که از ویژگیهای یک اپرت برخوردار است. دراین باله اشتراووس در حقیقت زندگی مملو از شادی و نشاط مردم وین را در نیمه دوم قرن نوزدهم نشان میدهد.

باحضوروزیرراه وترابری ومحمدطباطبائی استاندارکرمان، راه کرمان ـ ماهان گشوده شد

شرکت «مجم» کار ساختمان راه کرمان ـ ماهان را بنحو مطلوبی انجام داده است

تاپایان سال جاری ۷۰۰ کیلومتر از راههای استان کرمان مورد بهره برداری قرار خواهد گرفت

طی مراسیم باشکوهی که درمیدان بیرم آباد برگزار شد. راه کرمان ـ ماهان گشوده شد و بهره برداری از آن آغاز گردید. دراین آئین آقای فرجخشیان وزیر راه و ترابری، آقای محمد طباطبائی استاندار کرمان ـ نمایندگان کرمان درمجلس شورایملی ـ مقامات و شخصیت های محلی ـ نمایندگان مطبوعات مرکز و رادیو تلویزیون کرمان و انبوهی از طبقات مختلف مردم حضور داشتند.

* ۱۲۰۰ کیلومتر راه دردست ساختمان

ابتدا آقای هنرجو مدیر کل راه و ترا بری استان کرمان بیانات مشروعی درزمینه فعالیتهای راهسازی دراین منطقه ایراد کرد و گفت. عملیات راه سازی دراستان کرمان در سطح گسترده‌ای بچشم میخورد که باید گفت دراین مقیاس سابقه راه سازی درمملکت ماوجود ندارد. نمونه آن بهره برداری از راه کرمان ـ ماهان است مدیر کل راه و ترابری استان کرمان گفت راه ماهان کرمان که هم اکنون بهره برداری از آن آغاز شده یکی از اقدامات نمونه وزارت راه و ترابری است. وی گفت درحال حاضر ۱۲۰۰ کیلومتر راه دردست ساختمان است و ساختمان ۱۱۰۰ کیلومتر راه نیز دردست مطالعه میباشد که سعی میشود با تلاش و پیگیری طرحهای راهسازی با سرعت پیاده شود ـ سپس آقای استوار مدیر کل منطقه راهسازی وزارت راه و ترابری گزارش مشروحی از نحوه عملیات راه مذکور را باطلاع رسانید و گفت دراستان کرمان راههائی که ساخته میشود از جمله راه رفسنجان به سرچشمه دردوقطعه و سرچشمه به خاتون آباد دردو قطعه ـ سیر جان به شهربابک درسه قطعه راه سیرجان نیریز راه فردوسیه نوق و انار راه دارزین به جیرفت و راه کرمان ـ ماهان میباشد، که درحال حاضر آماده بهره برداری است وی گفت این راه از منتهای خیابان سرباز تاماهان با کمربندی ماهان درطول ۳۸۵۰۰ متر ساخته شده است و بنابدستور آقای محمد طباطبائی استاندار کرمان از انتهای سرباز تامیدان بیرم آباد به عرض ۳۰ متر اسفالت شده است و راه اصلی ماهان نیز به عرض ۱۱ متر میباشد.

* بررسی جاده کمربندی شرقی کرمان

اعتبار اجرای این طرح بالغ بر ۵۲۵ میلیون ریال بوده که از محل اعتبارات وزارت راه و ترابری تامین و پرداخت شده است. دراین موقع آقای فرجخشیان وزیر راه و ترابری بنام شاهنشاه آریامهر راه کرمان ـ ماهان را گشود. و گفت استان کرمان مورد توجه است و ما ایمان داریم تا پایان امسال بیش از ۷۰۰ کیلومتر از راههای استان مورد بهره برداری قرار خواهد گرفت وزیر راه وترابری از آقای محمد طباطبائی استاندار کرمان و مسئولان اجرائی استان ـ سازمان برنامه و بودجه پلیس راه ژاندارمری و کارکنان اداره راه و ترابری کرمان سپاسگزاری کرد و توفیق عموم را درراه خدمت به شاهنشاه آریامهر و میهن عزیز از خداوند مسئلت نمود. درپایان مراسم احداث جاده کمربندی شرقی کرمان مورد بررسی قرار گرفت و وزیر راه و ترابری دستور داد مطالعات این جاده هرچه زودتر انجام شود.

جاده کرمان ـ ماهان بطول ۳۸۵۰۰ متر و بعرض ۱۱ متر توسط شرکت مجم ساخته شده و مهندسین مشاور استاکاد زیر نظر آقای مهندس نوروزیان درساختمان این جاده همکاری داشته‌اند. شرکت مجم از چند سال پیش فعالیت خود را دراین منطقه شروع کرده و تاکنون مقدار زیادی کارهای جاده سازی انجام داده که عموما رضایت بخش بوده است جاده کرمان ماهان نیز از طرف شرکت مجم روی استاندارد و مشخصات قرارداد ساختمان شده و درحقیقت این شرکت با ساختمان راه کرمان ـ ماهان رضایت عمومی را فراهم کرده است. آقای مهندس فرزام نماینده شرکت مجم درکرمان است که کارهای اجرائی این شرکت زیرنظر و بافعالیت ایشان انجام میشود مدت قرارداد ساختمان راه کرمان ـ ماهان ۱۸ ماه بوده است و شرکت مجم تلاش وسیعی بعمل آورده که درمورد تحویل راه درموقع مقرر اقدام شود. شرکت هائی مثل شرکت مجم که درکار راه سازی موفق بوده‌اند میتوانند تجربه خود را درمنطقه جنوب شرقی ایران مورد استفاده قرار بدهند.

گوشه‌ای از مراسم افتتاح راه کرمان ـ ماهان، که باحضور آقای فرجخشیان وزیر راه و ترابری و محمد طباطبائی استاندار کرمان و شخصیت های محلی و مقامات استان برگزار گردید.

از امشب فقط در

سینما ماژستیک

خیابان شاه تلفن ۶۶۸۴۶۱

داستانی از دوران کودکی تا آخرین روز زندگی بروس لی هنرپیشه پرقدرت نسل جوان

از فردا صبح فقط در

سینما مترو پل

خشم قهرمان

پخش از الفا فیلم

سینما مترو پل ـ لاله‌زارنو ـ تلفن ۳۱۹۴۱۰

حماسه‌ای با شکوه از فداکاری و میهن پرستی فیلمی عظیم و گرانقدر از جنگ بین‌المللی دوم پدیده بزرگ با هنرمندی ستارگان جهانی سینما

از صبح سه‌شنبه فقط در

سینما امپایر

رد تیلور ـ آدام وست در فیلم رنگی

پارتیزان

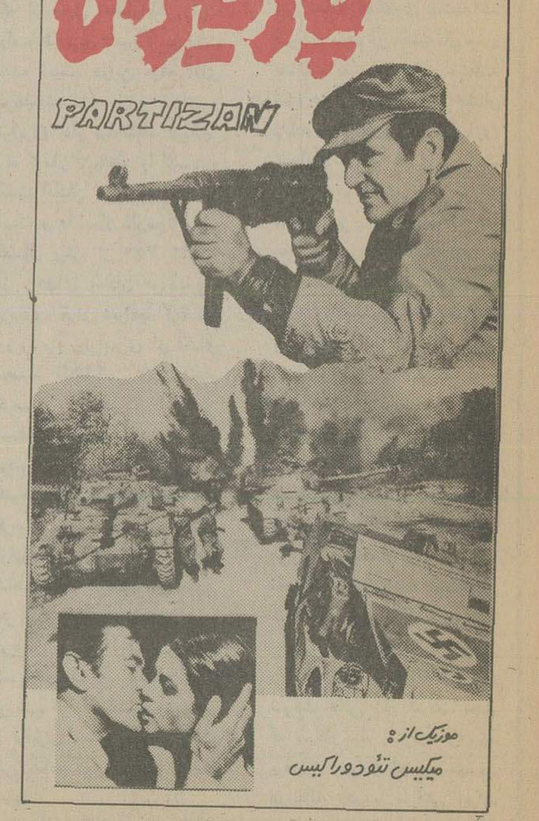

گیشه سینما همه روزه بلیط رزرو میکند

بزودی در بزرگترین سینماهای تهران

~~۱۹۲۷~~ چارلی چاپلین
~~۱۹۳۷~~ لورل و هاردی
~~۱۹۴۷~~ باب هوپ
~~۱۹۵۷~~ نزمن و بزدام
۱۹۶۷ لاندو بوزانگا
⊙ اینک در ۱۹۷۷

جدید ترین کمدین سینما

پائولو

در فیلم رنگی

درد یک کارمند

فیلمی از عصیانگریهای نسل جوان... انسانهائی که زندگی را در دوستی و رفاقت جستجو میکنند نه در عشق...

از صبح سه‌شنبه فقط در سینما

کاپری

سینمای ممتاز ۴ ستاره

****

بعد از فیلم «دوستان» ایک...

بهترین دوستان

BEST FRIENDS

رنگی. با شرکت: ریچارد هاریس، سوزان بنتون، آن نولند

مجله دنیای ورزش ۲ شنبه‌ها منتشر میشود

مجله جوانان روزهای دوشنبه

اف‌ام کورپوریشن مقیم سان‌ژوزه کالیفرنیادر امریکا

صاحب اختراع «دستگاه جفت کننده لوله‌هاکه بوسیله نیروی محرکه بکار میافتد» ثبت شده در ایران بشماره۹٤۸۲ اجازه بهره برداری ازآن را باشخاص ذینفع عرضه مینماید .

برای کسب اطلاع بیشتر بدفتر حقوقی ر. آقابابیان و همکاران خیابان شاه کوچه نوبهار شماره ۱۸مراجعه شود .

آ ـ ۱۷۷۵۹

جك اونترهالتر مقیم ساندتون در افریقای جنوبی

صاحب اختراع «اصلاحات مربوط به پوشش فلزات» ثبت شده در ایران بشماره ۱۰۳۰۸ اجازه بهره‌برداری ازآنرا باشخاص ذینفع عرضه مینماید .

برای کسب اطلاع بیشتر بدفتر حقوقی ر. آقابابیان و همکاران خیابان شاه کوچه نوبهار شماره ۱۸مراجعه شود

آ ـ ۱۷۷۵۸

شلومبرگراورسیز مقیم لندن در انگلستان

صاحب اختراع «دستگاه مخصوص اکتشاف الکتریکی حفاری ها» ثبت شده در ایران بشماره ۱۰٤۰۱ اجازه بهره‌برداری از آنرا باشخاص ذینفع عرضه مینماید .

برای کسب اطلاع بیشتر بدفتر حقوقی ر. آقابابیان و همکاران خیابان شاه کوچه نوبهار شماره ۱۸مراجعه شود .

آ ـ ۱۷۷۵۷

دفلور کورپوریشن لیمیتد لوس آنجلس در امریکا

صاحب اختراع «فشار هیدرژن بوسیله کمپرسور های سانتریفوژ (گریزازمرکز) کمثبت شده درایران بشماره ۷۳۲٤ اجازه‌بهره برداری از آنرا باشخاص ذینفع عرضه مینماید .

برای کسب اطلاع بیشتر بدفتر حقوقی ر. آقابابیان و همکاران خیابان شاه کوچه نوبهار شماره ۱۸مراجعه شود .

از فردا صبح در

سینماتاج

خوشگلترین و سکسی‌ترین ستاره سینمای ایتالیا در کمدی ترین فیلم خود غوغا میکند

ادویژفنگ

در فیلم رنگی

خوشگله غوغا میکنه

با شرکت: ماریو کاروتنوتو
ژیژی بالیستا

پشت خنجر

فروزان

پوری بنائی

بهمن مفید

درکنار

ایرج قادری

کابارههای تهران...

شکوفه‌نو

حمیرا ـ داریوش ـ سید کریم

رقص عربی ناگلاسمعی از قاهره
رقص قفقازی برادران جانباز گروه اکروبات بندباز ویولین سیسترز بندبازان یوگسلاوی بالت کیم ـ بالت ساندرا ۵۴۴۰۴۴ ـ ۵۴۳۰۳۳

شروع برنامه ۱۰ بعد از ظهر

باکارا

هایده ـ مازیار
شاهرخ ـ رسانی

رقص عربی هلاصفی از قاهره
زیبا رویان تایلندی
مهرویان سنگاپوری
پریوشان انگلیسی
آرش و آتش

۸۹۵۱۷۷ ـ ۸۹۸۲۰۸

شروع برنامه ۱۰ بعد از ظهر

ونک

مهستی ـ ستار
شماعی‌زاده

هنریت خواننده ایتالیائی
کریستیانو کمدین های یونانی
مک گرگور شعبده باز
تونی شارمن خواننده انگلیسی
رقص قفقازی گروه آتش
بالت لیزا ـ بالت انگلیسی

۶۸۲۵۵۷ ـ ۶۸۴۷۷۵

شروع برنامه ۱۰ بعد از ظهر

اطلاعیه اتحادیه صنف آرایشگران زنانه و مردانه تهران

بطوریکه اغلب از همکاران اظهار میدارند اخیرا افراد شیادی به آرایشگاههای زنانه و مردانه مراجعه و خود را نماینده اتحادیه معرفی و تولید مزاحمت و اخاذی مینمایند.

لذا بدینوسیله به کلیه همکاران گرامی یادآور میشود که اعضای هیئت مدیره و کارکنان و بازرسان این اتحادیه دارای کارت شناسائی با تاریخ اعتبار و مهر و امضای رئیس اتحادیه میباشند لذا خواهشمند است

درصورت مراجعه اشخاص فاقد کارت شناسائی آنها را به مامورین انتظامی معرفی یا فورا با تلفن های شماره ۷۵۵۸۶۵ و ۷۵۷۸۸۰ تماس حاصل نموده تا در دستگیری و معرفی آنها به مامورین انتظامی اقدام گردد

رئیس اتحادیه صنف آرایشگران زنانه و مردانه تهران غلامحسین امینی

صاحب عکس فوق حسینعلی نجف پور فرزند اسمعیل ۱۵ ساله حدود یکماه است که از وی خبری نیست خواهشمند است هر کس از نامبرده خبری دارد هر چه زودتر به تلفن ۹۳۵۳۲۳ رستوران لاکان اسمعیل جورابچی اطلاع داده و خانواده‌ای را از نگرانی نجات دهد.

سید حسن فعال نظری فرزند علی اکبر مدت یک ماه است که در قم ناپدید شده است از کسانیکه از وی اطلاعی دارند خواهشمند است با تلفن ۵۷۲۸ قم تماس بگیرند و خانواده‌ای را از نگرانی نجات دهند

این گردن کلفت پاگنده در تمام ممالک غرب یک سروکله سالم باقی نگذاشته و حالا عازم شرق دور سرزمین کاراته بازان وجودوکاران است تا با بزن بهادرهای آن دیار نیز دست و پنجه‌ای نرم کند!... و ما از شما دعوت میکنیم برای تماشای آخرین شگردها و شیرینکاریهای اوجودتان را آماده کنید

از فردا صبح در

سینما پارامونت

سینمای ممتاز ۴ ستاره ****

بوداسپنر

در فیلم رنگی

پاگنده به شرق میرود

با شرکت: نانسی سیت ـ رابرت وبر

برای رزرو بلیط میتوانید همه روزه به گیشه سینما مراجعه نمائید

۷ گرگ خبیث ـ ۷ مزدور از جان گذشته ـ ۷ تفنگدار بیباک... اسلحه بدست گرفته‌اند تا شهری را در وحشت و دلهره فرو برند و تنها یک مرد شجاع است که در مقابل آنها قدعلم میکند و حماسه‌ای از تهور و مردانگی بوجود میآورد

از فردا صبح در

سینما دیانا

سینمای ممتاز ٤ ستاره * * * * *

ریچارد ایگان ـ مارتا هایر ـ ریک جیسون

جان موری در فیلم رنگی

The Day of the Wolves

۷ گرگ خبیث

گیشه سینما دیانا برای رزرو بلیط آماده است

برنامه سینماها

نمایش فیلمهائی که با علامت (×) مشخص شده برای اشخاص کمتر از ۱۸ سال ممنوع است

✱ استیسی ـ سینما سکوپ رنگی
آریا (۳۱۹۸۸۴) ۹ـ ۱۱ـ ۱ـ ۳ـ ۵ـ ۷ـ ۹

✱ انسان وحشی، حیوان وحشی ـ رنگی
سینه موند (۶۴۸۳۲۲) ۱۱ـ ۳ـ ۵ـ ۷ـ ۹

✱ اژدها وارد می شود ـ رنگی ـ بروس لی
رویال (۸۲۹۷۸۵) ۱۰ـ ۱۲ـ ۲ـ ۴ـ ۶ـ ۸ـ ۱۰

✱ بوی خوش زن ـ رنگی ـ اگوستینتابلی
کریستال (۳۱۷۶۷۵) ۱۰/۳۰ـ ۲/۳۰ـ ۴/۳۰ـ ۶/۳۰ـ ۸/۳۰

✱ بعد از ظهر نحس ـ رنگی ـ آل پاچینو
شهر فرنگ (۶۲۷۶۲۸) ۱۱ـ ۱/۱۵ـ ۳/۱۵ـ ۵/۳۰ـ ۷/۴۵ـ ۱۰

✱ بلوف ـ رنگی ـ آنتونی کوئین
دیاموند (۸۲۸۴۰۰) ۱۱/۱۵ـ ۲ـ ۴ـ ۶ـ ۸ـ ۱۰

✱ بازماندگان ـ رنگی ـ نورمالازاریو
آتلانتیک (۹۲۷۱۷۱) ۱۱/۳۰ـ ۱/۳۰ـ ۳/۳۰ـ ۵/۳۰ـ ۷/۳۰ـ ۹/۳۰

✱ پسران سپید دندان ـ رنگی ـ سال بورگز
پاسیفیک (۷۵۳۳۱۱) ۱۱/۳۰ـ ۱/۳۰ـ ۳/۳۰ـ ۵/۳۰ـ ۷/۳۰ـ ۹/۳۰

✱ پرستار کمر باریک ـ سینما سکوپ ـ رنگی
ایفل (۳۱۱۴۷۷) ۱۰/۳۰ـ ۱۲/۳۰ـ ۲/۳۰ـ ۴/۳۰ـ ۶/۳۰ـ ۸/۳۰

★ تعقیب در آسمان ـ رنگی ـ دیویدجانسون
البرز (۳۰٤۲۵۸) ۳ر۸ـ ۱۲ـ۳ر۳ـ۷ـ ۸ر۳

✱ تجربه تلخ جوانی ـ رنگی ـ ادویژفنگ
کسری (۸۲۶۹۳۹) ۱۰/۳۰ ـ ۲ـ ۴ـ ۶ـ ۸ـ ۱۰

✱ تب داغ ـ رنگی ـ ژان پاتریک
پولیدور (۸۹۲۷۳۱) ۱۱/۳۰ـ ۱/۳۰ـ ۳/۳۰ـ ۷/۳۰ـ ۹/۳۰

✱ جنون ۱۸ سالگان ـ رنگی ـ ران هوارد
تاج (۳۱۳۸۶۴) ۱۰ـ ۱۲ـ ۲ـ ۴ـ ۶ـ ۸ـ ۱۰

★ حماسه جو هامر ـ مارو جبهه جنگ
الوند (۳۵۶۵۳۸) ۱۰ـ ۱۲ـ۲ـ ٤ـ ٦ـ ۸ـ ۱۰

✱ خوشگلهای هوسباز ـ رنگی ـ پاسکال پتی
شهر تماشا (۹۲۸۶۸۶) ۱۱/۳۰ـ ۱/۳۰ـ ۳/۳۰ـ ۵/۳۰ـ ۷/۳۰ـ ۹/۳۰

✱ خشم سیاه ـ سینما سکوپ ـ رنگی ماسکارای
ری (۵۲۲۵۷۸) ۱۰ـ ۱۲ـ ۲ـ ۴ـ ۶ـ ۸

✱ خداقوت ـ نعمت الله اغاسی ـ شهناز تهرانی
مولن روژ (۷۵۲۹۲۹) ۱۱ـ ۱ـ ۳ـ ۵ـ ۷ـ ۹

شهوند (۳۵۴۰۴۰) ۱۰/۳۰ـ ۱۲/۳۰ـ ۴/۳۰ـ ۶/۳۰ـ ۸/۳۰
نپتون (۷۶۰۱۳۶) ۱۱ـ ۱ـ ۳ـ ۵ـ ۷ـ ۹
لیدو (۹۵۱۵۱۱) ۱۰ـ ۱۲ـ ۲ـ ۴ـ ۶ـ ۸
ژاله (۳۰۴۱۲۰) ۱۰/۳۰ـ ۲/۳۰ـ ۴/۳۰ـ ۶/۳۰ـ ۸/۳۰
المپیا (۹۲۶۷۹۶) ۱۱ـ ۱ـ ۳ـ ۵ـ ۷/۱۵ـ ۹/۱۵
باسارگاد (۳۴۲۷۸۲) ۹ـ ۱۱ـ ۱ـ ۳ـ ۵ـ ۷ـ ۹
توسکا (۵۳۹۵۴۳) ۹ـ ۱۱ـ ۱ـ ۳ـ ۵ـ ۷ـ ۹
چرخ فلک (۹۵۰۵۵۸) ۹ـ ۱۱ـ ۱ـ ۳ـ ۵ـ ۷ـ ۹
آسیا (۶۴۲۹۰۹) ۹ـ ۱۱ـ ۱ـ ۳ـ ۵ـ ۷ـ ۹/۱۵
اروپا (۳۰۳۱۷۹) ۱۰/۳۰ـ ۲/۳۰ـ ۴/۳۰ـ ۶/۳۰ـ ۸/۳۰
شرق (۵۳۴۰۲۴) ۹ـ ۱۱ـ ۱ـ ۳ـ ۵ـ ۷ـ ۹

★ دزدناشناس ـ سینما سکوپ ـ رنگی
گلدیس (۶۲۸۷۱۳) ۳ر۳ـ ۳ر۵ـ۷ر۳

✱ دنیای طلائی ـ سینما سکوپ رنگی
کیهان (۵۴۶۳۶۰) ۹ـ ۱۱ـ ۱ـ ۳ـ ۵ـ ۷ـ ۹

✱ دو شارلاتان ـ رنگی ـ هما مالینی
هما (۳۱۱۶۶۹) ۱۰/۳۰ـ ۲/۳۰ـ ۴/۳۰ـ ۶/۳۰ـ ۸/۳۰

✱ (×) دختری دور از گناه ـ رنگی ـ فرانکاگونلا
شهر قشنگ (۶۴۷۷۷۷) ۹ـ ۱۱ـ ۱ـ ۳ـ ۵ـ ۷ـ ۹

✱ دیوار ـ رنگی ـ شنی کاپور
شهناز (۷۵۴۶۲۶) ۱۰ـ ۱۲ـ ۲ـ ۴ـ ۶ـ ۸ـ ۱۰

✱ (×) هوسهای عشق ـ رنگی ـ جانی ماکیا
ریولی (۷۵۷۷۷۷) ۱۱ـ ۳/۳۰ـ ۵/۳۰ـ ۷/۳۰ـ ۹/۳۰

✱ رای نهائی ـ رنگی ـ سوفیالورن
امپایر (۸۹۳۹۴۲) ۱۱/۳۰ـ ۱/۳۰ـ ۳/۳۰ـ ۵/۳۰ـ ۷/۳۰ـ ۹/۳۰

✱ روبینسون و خوشگل سیاه ـ رنگی ـ زعودی آرایا
کاپری (۹۲۸۴۰۱) ۱۱ـ ۳ـ ۵ـ ۷ـ ۹/۱۵

✱ زیبای پنجه طلائی ـ رنگی ـ دانیل کوپر
متروپل (۳۱۹۴۱۰) ۹ـ ۱۱ـ ۱ـ ۳ـ ۵ـ ۷ـ ۹

✱ زیر دریا با وحشت ـ رنگی ـ دیوید جانسن
دیانا (۶۴۷۳۶۵) ۱۱ـ ۱ـ۳ـ۵ـ ۷ـ ۹

✱ زیر پوست شب ـ مرتضی عقیلی
مازستیک (۶۶۸۴۶۱) ۱۱ـ ۱ـ ۳ـ ۵ـ ۷ـ ۹/۱۵

✱ زوزه گرگهای سیاه ـ دست چپ مرگ
فلور (۵۲۸۰۹۶) ۹ـ ۱۱ـ ۱ـ ۳ـ ۵ـ ۷ـ ۹

✱ زندانی خیابان دوم ـ رنگی ـ جک لمون
شهر قصه (۶۲۷۲۹۰) ۱۱ـ ۲ـ ۴ـ ۶ـ ۸ـ ۱۰

✱ زن ـ بهمن مفید ـ سپیده
اونیورسال (۹۲۶۹۵۳) ۹ـ ۱۱ـ ۱ـ ۳ـ ۵ـ ۷ـ ۹

ایران (۳۱۶۳۵۴) ۱۰/۳۰ـ ۱۲/۳۰ـ ۲/۳۰ـ ۴/۳۰ـ ۶/۳۰ـ ۸/۳۰
سابتا (۳۵۲۴۴۲) ۱۰ـ ۱۲ـ ۲ـ ۴ـ ۶ـ ۸
تیسفون (۹۵۸۸۸۲) ۹ـ ۱۱ـ ۱ـ ۳ـ ۵ـ ۷ـ ۹
رنگین کمان (۷۶۵۷۶۰) ۱۰ـ ۱۲ـ ۲ـ ۴ـ ۶ـ ۸
مونا کو (۷۳۵۵۷۶) ۹ـ ۱۱ـ ۱ـ ۳ـ ۵ـ ۷ـ ۹
پرسپولیس (۸۵۱۰۸۳) ۱۰ـ ۱۲ـ ۲ـ ۴ـ ۶ـ ۸
کارون (۹۵۵۱۶۵) ۱۰/۳۰ـ ۲/۳۰ـ ۴/۳۰ـ ۶/۳۰ـ ۸/
دریا (۳۴۱۷۴۶) ۹ـ ۱۱ـ ۱ـ ۳ـ ۵ـ ۷ـ ۹

✱ سرداران پیروزی ـ رنگی ـ کرونیف
گلدن سیتی (۶۶۳۲۶۹) ۱۱/۳۰ـ ۳/۳۰ـ ۵/۳۰ـ ۷/۳۰ـ ۹/۴۵

✱ سرافراز ـ رنگی ـ چارلز برونسون
میامی (۷۵۴۳۲۹) ۱۱ـ ۱ـ ۳ـ ۵ـ ۷ـ ۹

✱ شجاعان ـ رنگی ـ گریگوری پک
بیلورسینی (۲۶۱۲۰۵) ۱۱/۳۰ـ ۱/۳۰ـ ۵/۳۰ـ ۷/۳۰ـ ۹/۴۵
نیاگارا (۶۶۵۳۰۷) ۱۱/۳۰ـ ۱/۳۰ـ ۳/۳۰ـ ۵/۳۰ـ ۷/۳۰ـ ۹/۴۵
ادنون (۳۱۸۱۱۸) ۱۱ـ ۱ـ ۳ـ ۵ـ ۷ـ ۹/۱۵

✱ ضربه ۱۲ـ سینما سکوپ ـ رنگی
پارک (۲۱۹۶۳۷) ۹ـ ۱۱ـ ۱ـ ۳ـ ۵ـ ۷ـ ۹

✱ عقده حقارت ـ رنگی ـ لاندوبوزانکا
رکس (۳۱۸۲۴۲) ۱۰/۳۰ـ ۴/۳۰ـ ۶/۳۰ـ ۸/۳۰
سیلوانا (۶۳۶۷۷۷) ۱۱ـ ۱ـ ۳ـ ۵ـ ۷ـ ۹

(×) فدای هر چه خوشگله رنگی ـ دومنیکومدونیو
پ.ب. (۸۲۹۶۴۱) ۱۰ـ ۱۲ـ ۲ـ ۴ـ ۶ـ ۸ـ ۱۰

✱ فاجعه در اتوبوس ـ رنگی ـ والتر ماتیو
رادیوسیتی (۶۴۳۳۲۰) ۱۱/۱۵ـ ۳/۳۰ـ ۵/۳۰ـ ۷/۳۰ـ ۹/۳۰

✱ کیفر شب ـ برد های نقابدار
نادر (۳۱۴۷۹۵) ۹ـ ۱۱ـ ۱ـ ۳ـ ۵ـ ۷ـ ۹

✱ گلستان عشق ـ رنگی ـ ایوانند ـ شارمیلا
حافظ (۳۹۱۰۷۴) ۱۰/۳۰ـ ۲/۳۰ـ ۴/۳۰ـ ۶/۳۰ـ ۸/۳۰

✱ مردی از رامپور ـ رنگی ـ راندمیر کاپور ـ ا ریکا
ارانوس (۵۲۷۹۷۱) ۱۰/۳۰ـ ۱۲/۳۰ـ ۲/۳۰ـ ۴/۳۰ـ ۶/۳۰ـ ۸/۳۰

✱ ملوانان نخاله ـ سینما سکوپ رنگی
برلیان (۳۹۳۵۳۵) ۹ـ ۱۱ـ ۱ـ ۳ـ ۵ـ ۷ـ ۹

✱ ملوانان نخاله ـ سینما سکوپ ـ رنگی
دروازه طلائی (۳۵۲۱۶۰) ۹ـ ۱۱ـ ۱ـ ۳ـ ۵ـ ۷ـ ۹

✱ میسوری از هم می پاشد ـ رنگی ـ مارلون براندو
پارامونت (۶۴۸۳۲۱) ۱۱ـ ۱/۱۵ـ ۳/۳۰ـ ۵/۳۰ـ ۷/۴۵ـ ۱۰

✱ نورمن هیپی شده ـ رنگی ـ نورمن ویزدوم
سانترال (۹۲۸۶۸۶) ۱۱ـ ۱ـ ۳ـ ۵ـ ۷ـ ۹/۱۵

✱ والس بزرگ سینما سکوپ رنگی
بولوار (۶۵۵۲۹۲) ۱۱ـ ۱ـ ۳/۱۵ـ ۵/۱۵ـ ۷/۳۰ـ ۹/۳۰

✱ ویلون زن روی بام ـ رنگی ـ سینما سکوپ
بخت جمشید (۶۵۲۵۵۰) ۱۰ـ ۱ـ ۴ ـ ۷ـ ۱۰

✱ وارنا و غولها ـ سینما سکوپ رنگی
سهیلا (۳۱۶۴۲۴) ۱۰/۳۰ـ ۲/۳۰ـ ۴/۳۰ـ ۶/۳۰ـ ۸/۳۰
مراد (۷۵۳۳۸۲) ۹ـ ۱۱ـ ۱ـ ۳ـ ۵ـ ۷ـ ۹

✱ وقتی کلفت پولدار میشه ـ رنگی
پلازا (۶۴۴۲۵۵) ۱۱/۱۵ـ ۳/۱۵ـ ۵/۱۵ـ ۷/۱۵ـ ۹/۱۵
گلدیس ساعت ۳ر۹ (تعقیب درآسمان)

★ سانس انگلیسی

سینما کریستال: بوی خوش زن

رنگی ـ برنده جایزه اول فستیوال کان

آگهی مزایده

شرکت سهامی عام کارخانجات صنعتی ایران ناسیونال، حدود هزار تن ورق آهن مخصوص پرسکاری به ضخامتهای از ۸٪ تا ۲/۵ میلیمتر را که از استاندارد مصرف تولید خارج شده است از طریق مزایده بفروش میرساند.

داوطلبان خرید میتوانند حداکثر تا آخر وقت اداری روز یکشنبه ۲۹ خرداد ماه جاری برای کسب اطلاع از چگونگی و بازدید ورقهای مورد مزایده و دریافت برگ شرائط شرکت در آن همه روزه باستثنای ایام تعطیل از ساعت ۷ صبح تا ۱۲ و از ۱۳ تا ۱۵ به اداره فروش ضایعات این شرکت واقع در کیلومتر ۱۸ جاده مخصوص کرج مراجعه فرمایند.

آ ـ ۱۷۷۳۴

آگهی مناقصه خرید چادر

سازمان نوسازی و توسعه و تجهیز مدارس کشور (واقع در خیابان کورش کبیر ـ خیابان قیطریه، کوچه نجم) تهیه و ساخت تعدادی چادر کلاسی را برای رفع نیازهای اضطراری واحدهای آموزشی نقاط مختلفه کشور طبق نمونه موجود درسازمان از طریق مناقصه واگذار مینماید:

۱ـ مبلغ کل کار در حدود چهل میلیون ریال میباشد که ممکن است تا ۲۵ درصد اضافه و یا کسر گردد.

۲ـ مدت انجام کار از تاریخ عقد پیمان بمدت سه ماه خواهد بود وبرای هر روز تأخیر دودر هزار از مطالبات برنده مناقصه بسود سازمان کسر خواهد شد.

۳ـ پیشنهاد دهندگان بایستی دومیلیون ریال معادل پنج درصد کل کار بعنوان سپرده شرکت در مناقصه به حساب شماره ۹۰۰۲۱ این سازمان دربانک ملی ایران شعبه قیطریه واریز و رسید بانکی را ضمیمه پیشنهاد خود در پاکت لاک و مهر شده تا ساعت ۱۱ صبح روز ۲۵۳۶/۳/۳۱ تحویل دبیرخانه سازمان نموده و رسید دریافت نمایند.

۴ـ به پیشنهادات مشروط و مبهم و یا پیشنهاداتیکه دیرتر از موعد مقرر برسد ترتیب اثر داده نخواهد شد.

۵ـ پیشنهادات رسیده درساعت ۱۲ همانروز با حضور اعضای کمیسیون مناقصه باز و قرائت خواهد شد. حضور پیشنهاد دهندگان در جلسه مناقصه آزاد است.

۶ـ سپرده برنده مناقصه تا انعقاد پیمان و سپرده نفر دوم و سوم تا عقد پیمان با نفر اول و دوم نگهداری خواهد شد.

۷ـ پیشنهاد دهندگان باید مشمول قانون (منع مداخله کارمندان در معاملات دولتی) نباشند.

۸ـ پرداخت مالیات، عوارض بیمه، هزینه درج آگهی در جراید و آنچه که قانوناً باین پیمان تعلق خواهد گرفت بعهده برنده مناقصه میباشد.

۹ـ سازمان دررد و یا قبول کلیه و یا هریک از پیشنهادات مختار است.

رئیس سازمان. علیرضا کوثر

آگهی تأسیس شرکت تعاونی تهیه و توزیع آهن آلات، تهران و حومه

نظر باینکه در اجرای منویات شکوهمند شاهنشاه آریامهر تشکیل و توسعه شرکتهای تعاونی در سرلوحه برنامه اتاق اصناف پایتخت قرار گرفته، و اعضاء اتحادیه صنف فروشندگان آهن آلات تهران و حومه برای رفع نیازهای مشترک و حفظ حقوق قانونی خود تقاضای تشکیل شرکت تعاونی داشته‌اند لذا در تاریخ ۳۶/۳/۱۷ جلسه‌ای با حضور مؤسسین شرکت تشکیل و پس از بحث و مذاکره و تبادل نظر بهای هر سهم یکصد هزار ریال تعیین شد.

حساب جاری شماره ۴۸۹۶۱ بنام شرکت تعاونی در شرف تأسیس در بانک ملی بازار افتتاح گردیده است بنابراین باطلاع کلیه اعضاء صنف میرساند که از تاریخ ۳۶/۳/۲۳ الی ۳۶/۴/۸ اخذ معرفی نامه از اتحادیه بانک مذکور مراجعه و مبلغ یکصدهزار ریال بهاء یک سهم نقدی خود را در حساب جاری مزبور واریز نمایند بدیهی است در صورت انتشار آگهی دعوت مجمع عمومی مؤسسین افرادی حق حضور در جلسه خواهند داشت که بهای یک سهم را نقدا پرداخت و فیش بانکی در دست داشته باشند و درصورتیکه عضو شرکت بخواهد سهم یا سهام دیگری را خریداری کند میتواند بهاء آنرا در ده قسط متساوی بپردازد.

هیئت مؤسسین شرکت در شرف تأسیس
محمد طلائی‌پور ـ قاسم همدانی ـ عباس آهنی ـ حسن نیکخوئی

آ ـ ۴۴۷۹

تجدید آگهی مناقصه شماره یک

یکان هوائی تبریز هشت قلم گوشت و مواد فاسد شدنی مورد نیاز یکساله خود را از طریق مناقصه خریداری مینماید. پیشنهاد دهندگان میتوانند با مراجعه به یکان هوائی تبریز واقع در جاده آذرشهر برگ شرایط و مشخصات دریافت و پیشنهاد خود را برطبق مفاد مندرج در برگ شرایط تنظیم نموده و تا ساعت ۱۴ روز ۲۵۳۶/۳/۳۱ بدفتر آجودانی یکان هوائی تبریز تسلیم و رسید دریافت دارند.

پیشنهادات رسیده درساعت ۱۰ صبح روز ۲۵۳۶/۴/۱ درحضور پیشنهاد دهندگان بازوبرنده مناقصه تعیین خواهد شد.

یکان هوائی تبریز

Tender No. 2-36-2

Haft Tappeh Cane Sugar Agro- Industrial Company invites Tenders for 3,000 Meter Filter Cloth

Parties interested in participating in the Tender may obtain the documents, containing the relevant terms and conditions by depositing the amount of 500 Rials (five hundred) in the account number 160 at Bank Melli Iran-Haft Tappeh Branch and presenting the cash receipt to the following locations:

1- Material Department's office of Haft Tappeh Cane Sugar Agro-Industrial Company at 4th Floor of Ministry of Agriculture and Natural Resources Building No.2, end of Azar Avenue, Corner of Elizabeth Blvd. Tehran.

2- Material Department's office of Haft Tappeh Cane Sugar Agro-Industrial Company at 139 Soughraat Ave. Amanieh District, Ahvaz.

3- Material Department of Haft Tappeh Cane Sugar Agro-Industrial Company at Haft Tappeh (Khuzestan).

Bids shall be submitted to the post office of Haft Tappeh Cane Sugar Agro-Industrial Company at Haft Tappeh, either by hand or by registered mail addressed to P.O. Box 75, Ahvaz to be received no later than 9.00 am. 16-8-77

The Bids will be opened in the company's Main Office Conference Room at Haft Tappeh at 10.00 a.m. the same day.

Bidders would be at liberty to attend the bids opening session.

Haft Tappeh Cane Sugar Agro-Industrial Company

انگلیسی را در انگلستان بیاموزید
EUROPA SCHOOL OF ENGLISH
20 ESPLANADE, SCARBOROUGH
NORTH YORKSHIRE, ENGLAND
لطفا برای بروشور با ما تماس بگیرید

طلیعه تازه و بدیع در آفاق مطبوعات ایران
گنجینه گرانبهای حقایق عرفانی خواجه عبدالله ترجمه شد
بعد از هزار سال مخزن اسرار عرفانی خواجه بدست همگان افتاد
متن عربی و شرح فارسی "منازل السائرین" در چهار جلد تحت عنوان
مقامات معنوی
بطبع رسید؛ مراکز فروش کتابفروشیهای معتبر تهران

دانشگاه تهران
آلنحو الجامع
جامعترین کتاب در علم نحو که بدین روزها چاپ شده

(آگهی تبدیل سهام)

شرکت سهامی خاص مرغ مادربدین وسیله به اطلاع کلیه صاحبان سهام میرساند که مجمع عمومی فوق‌العاده شرکت مورخ شنبه ۳۶/۲/۳۱ تصویب نمودند که سهام شرکت ازبی نام به بانام تبدیل گردد لذا براساس ماده ۴۴ قانون اصلاحی تجارت این آگهی درسه نوبت هریک به فاصله پنجروز در روزنامه کثیرالانتشار (روزنامه اطلاعات) درج و آگهی میگردد تا صاحبان سهام حداکثر ظرف مدت شش ماه از تاریخ اولین آگهی برای تبدیل سهام خود بمرکز شرکت واقع در خیابان کندی شماره ۵ مراجعه و سهام خود را به سهام بانام تبدیل نمایند زیرا پس از انقضاء مهلت مزبور قانوناً کلیه سهام بی نام شرکت باطل شده تلقی میگردد.

هیئت مدیره شرکت سهامی خاص مرغ مادر

آگهی مناقصه

شهرداری بیرجند در اجرای بند ۳ از بیست و نهمین جلسه شورخ ۳۶/۲/۲۷ انجمن شهر و تائیدیه شماره ۲۵۳۶/۳/۱۲ـ۱۸۶۴ فرمانداری محترم شهرستان بیرجند یکدستگاه لودر بمنظور انجام فعالیتهای عمرانی خود از طریق مناقصه بطور نقد خریداری مینماید پیشنهاد دهندگان میتوانند یک سری کاتالوگ با ذکر مشخصات فنی و لیست حداقل قیمت که مورد تائید اداره تثبیت قیمتها باشد حداکثر تا روز ۲۵۳۶/۴/۱۵ به آدرس شهرداری بیرجند ارسال نمایند، پیشنهادات واصله با حضور نماینده دفتر فنی استانداری محترم خراسان و اعضاء کمیسیون معاملات شهرداری قرائت و برابرمقررات نسبت به پرداخت بها و تحویل آن اقدام خواهد گردید. شهردار بیرجند ـ هاشم شالچیان

خلاصه آگهی مزایده

تولیت آستانه مقدسه قم با نظارت اداره اوقاف یکدستگاه اتومبیل جیپ استیشن ساخت ایران مدل ۱۳۵۲ برنگ طوسی شماره ۸۹۱۸۳ تهران دال را ازطریق مزایده درمقابل وجه نقد بشرح و آگهی تفصیلی شماره ۲۶۹۲ـ۳۶/۳/۹ که در معابر عمومی الصاق شده بفروش میرساند.

۱ـ حداقل مزایده مبلغ /۲۷۵۰۰۰ ریال است

۲ـ پیشنهاد دهندگان می توانند پیشنهادات خود را تا ساعت ۱۱ صبح ۵ تیر ماه ۳۶ بدفتر آستانه مقدسه تسلیم و رسید دریافت نمایند

پیشنهادات رسیده درساعت ۱۲ صبح همانروز در دفتر آستانه مقدسه قم با حضور نمایندگان دارائی و اوقاف بازوقرائت می شود

۳ـ پیشنهاد دهندگان برای کسب اطلاع بیشتر می توانند همه روز در ساعات اداری به حسابداری آستانه مقدسه قم مراجعه نمایند.

تولیت آستانه مقدسه قم ـ عبدالوهاب اقبال

آگهی مزایده شماره ۳/۳۶

شرکت سهامی مجتمع صنعتی گوشت لرستان کالاهای زیر را از طریق مزایده به فروش میرساند. متقاضیان میتوانند برای کسب اطلاعات بیشتر و شرایط شرکت در مزایده حداکثر تا پایان روز ۲۵ خرداد ماه ۲۵۳۶ بدفتر مجتمع واقع در خرم‌آباد خیابان ششم بهمن مراجعه نمایند.

۱ـ پوست و روده کشتاری در محل کشتارگاه خرم آباد و مجتمع.

۲ـ دل و جگر و متعلقات در محل کشتارگاه خرم‌آباد و مجتمع.

۳ـ کله وپاچه و سیرابی در محل کشتارگاه خرم آباد و مجتمع.

دکتر زعفرانلو
مدیر عامل و رئیس هیئت مدیره

تعصب بی دلیل وواژه سازی بی رویه

متأسفانه قسمتی از مقاله «تعصب بی دلیل و واژه سازی بی‌رویه» بهنگام صفحه‌بندی جا مانده و چاپ نشده است. با پوزش از خوانندگان عزیز و نویسنده محترم قسمت جا افتاده مقاله را تا انتها در اینجا چاپ می کنیم:

پرویز خانفی

درزمان پیش از اسلام عربها خطی که شیوه و خصوصیت مشخصی داشته باشد، نداشتند و اقلیتی محدود که سوادخواندن و نوشتن داشتند با خط های مختلف حمیری و نبطی و آرامی می نوشتند. اما همجواری عربها با آرامی ها باعث شد که اعراب گذشته از اخذ تمدن های مختلف، خط آرامی را هم استقبال کنند و درآغاز پیدایش اسلام ایرانیانی که درکوفه بودند با استفاده از خط آرامی، خط کوفی را برای زبان عربی اختراع کردند. با استفاده از نظریه سعید نفیسی براین نکته تاکید می کنیم که خط آرامی چون از آغاز شاهنشاهی هخامنشی درایران رایج بوده، ایرانیان توانستند با داشتن خط آرامی خط کوفی را بوجود آورند که درنتیجه ریشه خط مرسوم و معمول امروز، همان خط کوفی است که از آرامی اخذ شده بود. خط کوفی درابتدا فاقد نقطه و اعراب بود اما همراه با معمول شدن نقطه و اعراب، این خط ساده تر شد و سرانجام خط «نسخ» بوجود آمد تا اینکه در ۵۵۰ سال پیش، خط «نسخ تعلیق» را برای نوشتن زبان فارسی اختراع کردند.

پس خط مرسوم اعراب، اختراع خود آنان نیست

و بنیادی فنیقی و آرامی دارد که با هوشیاری ایرانیان و دخل و تصرفهای مناسب، خط معمول برای کتابت از آغاز تسلط اعراب درایران رواج یافت و قالب کلامی شایسته‌ای برای آفرینش هائی عظیم وسترگ بوجود آمد.

اشاره و تأکید بر سیر تاریخی و بنیادی خط بدانجهت بود که بهره‌ای مستدل درخصوص زبان و تداخل کلمات عربی بگیریم، هرچند که اصولا نمی توان باستناد بیگانگی کلمات ترکیبات زیبا وجاافتاده وشکیل زبان فارسی را بدور از منطق، زبان ادبی ووسیع وزنده وآراسته‌ای را به بیراهه بکشانیم.

کلماتی که اززبان عربی وارد زبان فارسی شده و در متون ادبی و نوشته های معمولی جاگرفته و جاافتاده دونوع است، بعضی ازاین کلمات که استعداد و مایه و خاصیت فارسی شدن را داشته‌اند، خود بخود آمیزشی مأنوس یافته‌اند و در شکل بعدی هیچ شباهتی به کلمات عربی و یا شکل قدیم خود ندارند. این کلمات، بخصوص گذشته از آنکه علامت مشخصه کلمات عربی، یعنی «ال» مصدری را درزبان فارسی ندارند، اصولا بیشتر باحروفی ساخته شده‌اند که با حروف فارسی قریب ـ المخرج هستند و درتلفظ فارسی هم غلظت تلفظ عربی را از دست داده و تلفظی ساده و شفاف و سلیس یافته‌اند که درزبان سعدی و حافظ و نظامی و دیگر شاعران بلیغ زبان فارسی مورد استفاده قرار گرفته‌اند. نمونه این نوع کلمات را میتوان دردیوان این شاعران بسیار یافت.

بااین حال آیا کسی حق دارد این قبیل کلمات فارسی شده را باز به تهمت عربی بودن از زبان فارسی اخراج کند؟ نظیر «مدید» دهها کلمه دیگر داریم ازآن جمله مثلا کلمات سلیح، حسیب، کتیب و عتیب و اعتمید که همالـه سلاح، حساب، کتاب، عتاب و اعتماد است و در نظم و نثر اساتید سخن فارسی بسیار آمده است.

اما گروه دیگر کلمات عربی، لغاتی هستند که کاربردشان ـ زبان شعر و نثر فارسی، جنبه تفنن و مهمتر از آن فضل فروشی و تظاهر به دانائی و علم گرفته و بجهت موقعیت زمانی مخصوص بوده است. این گونه کلمات نه رنگ فارسی دارند، نه وجودشان ضروری است و نه لزومی به اصرار درقبولشان به هر عنوان بنظر می‌رسد. نمونه‌های بسیار از این نوع کلمات در قصاید منوچهری، بصورت ردیف و در خیلی از قطعات و آثار دیگر شاعران و نویسندگان ما هست. آنچه مهم است اینست همان اندازه که کلمات نوع اول خود بخود در زبان فارسی ماندگار شدند و مورد قبول مردم قرار گرفتند، این کلمات بدون آنکه در طردشان نیروئی صرف شود خود بخود، غبار گرفتند و در محفظه دواوین شاعرانی چون منوچهری ماندگار شدند و از طرفی باین نکته دقیق باید توجه داشت که آمیزش زبان عربی و فارسی کیفیت ترکیبی متقابل داشته و بسیاری از کلمات فارسی در زبان عربی تغییر شکل داده و معرب شده‌اند، منتها تفاوت در اینستکه اعراب طبق روش و شیوه معمول خود در پذیرش کلمه‌های تازه، زیرکی میکنند و کلمه را بکلی به کسوت عرب در می آورند. به این معنی که آنرا بیکی از باب‌ها میبرند و الف و لام بر آن می نهند و چاشنی غلظت بیانی را هم بآن اضافه می کنند. آنگاه با تجویدی خاص چنان آنرا به دیگران حتی صاحب اصلی تحویل می‌دهند که گوئی اصل و تباری عربی داشته است. بدیهی است اگر کاری که امروز ما می‌خواهیم بر سر زبان خود بیاوریم آنان می‌خواستند انجام دهند، کمیت زبانشان حسابی لنگ بود، چرا که مجبور بودند

ـ چنانکه تخمین زده‌اند ـ ۲۲۰۰/ کلمه فارسی، ۲۰۰ کردی، ۳۰۰ آرامی، ۱۵۰ یونانی، ۱۲۰ لاتین و ۴۰ هندی را از زبان خود خارج کنند و مهر بیگانه بر آنها بزنند.

بدون تردید همان اندازه که ما نگران اصالت و ملیت و سنت و سلامت زبان خود هستیم، آنان نیز تعصب ملی و عرق میهنی دارند، منتها حساب زبان و حرمت آنرا دستخوش هوی و هوس و بی‌تجربگی نمی‌کنند.

و بهر فرقه و گروه و فرد و جمعی اجازه نمیدهند چاقوی غرض و یا تیغ نابختگی را برهر جائی از اندام این زبان بی زبان بگذارند و زخمی عمیق بجای نهند. بخصوص زبانی که قالب بیان اندیشه و تفکر انسانهای بزرگی است که بی تردید خود بزرگترین پشتوانه برای موجودیت ما و ملیت ماست.

دنیای خبری جوانان

دنیای جوانان، دنیای خبرسازاست. درهرگوشه کنار جامعه ما نقش سازنده جوانان بانچه که درروزهای اخیر حکایت از فعالیت وخبرهای دنیای جوانان دارد اشاره می کنیم:

اهداء ۵۰۰ جلد کتاب

آقای منصور حیدری (انتظار) شاعر جوان وعضو باشگاه دانشجویان، تعدادی ازکتاب های خودرا به این باشگاه اهداء کرد. کتابهای مذکور دراختیار امور اجتماعی قرار گرفته تافروخته شود ووجوه دریافتی ازفروش آن به مصرف امور خیریه برسد.

دانشجویانی که مایل به خرید این کتابها یامعرفی آنها به دوستان دانشجوی خود هستند می توانند به کمیته اموراجتماعی اطاق ۳۰۴ طبقه سوم باشگاه مراجعه نمایند.

کلاس آموزش عکاسی وفیلم برداری

درباشگاه دانشجویان برای دانشجویان علاقمند به رشته های عکاسی وفیلم برداری، کلاس آموزشی تشکیل شده است دراین کلاس تکنیک های عکاسی وفیلم برداری به دانشجویان علاقمند آموزش داده می شود.

کلاس هرهفته روزهای شنبه ازساعت ۴ بعد ازظهر درطبقه سوم سالن اجتماعات باشگاه دانشجویان تشکیل میشود.

گروه طراحی وخطاطی

آگاه شدیم که گروه طراحی وخطاطی باشگاه دانشجویان تشکیل شد. هدف های این گروه عبارتست از:

۱ـ همکاری بادوستان دانشجوی عضو باشگاه که مایل به یادگیری دررشته طراحی و خطاطی باشند.

۲ـ انجام کارهای باشگاه درزمینه های هنری شامل طرحها وآرم های مربوط به باشگاه

۳ـ تعلیم دوستان دانشجوی علاقمند دراین رشته.

کتابخانه باشگاه دانشجویان استان گیلان

مقدمات تشکیل کتابخانه درباشگاه دانشجویان استان گیلان فراهم شده واین کتابخانه درآینده نزدیکی موردبهره برداری دانشجویان قرار خواهد گرفت. تاکنون گروهی ازجوانان برای تشکیل کتابخانه کتاب اهدا نموده‌اند.

جدول ویژه شماره ۹۶۶۲

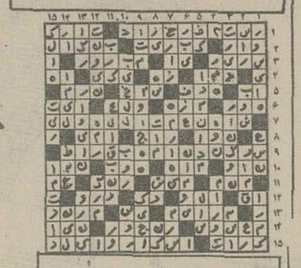

حل جدول های شماره قبل

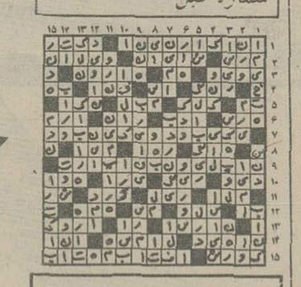

جدول شماره ۱۱۹۳۴

افقی

۱ ـ یکی از ستارگان آسمانی ـ اثری از صادق هدایت ۲ ـ برای پیمودنش مسافت زیادی را باید پیمود ـ سرشماری ـ میخی درشیمی. ۳ ـ نصف ـ زمانی از اشتران تشکیل می شد ـ بهشتش آرزوست. ۴ ـ رودخانه‌ای دراروپا ـ بهشتی که شداد ساخت ـ دانه خوشبو ـ زنده باشد ـ زینت رواست. ۵ ـ درس نخوانده ـ شخص است و حرفی برایش بس ـ نوعی پارچه کم بها ۶ ـ یکی از اعمال ـ برای تهیه چند نسخه ازیک نوشته مورد استفاده قرار میگیرد ـ گرد شما را گرفته ۷ ـ خلیجی درامریکای مرکزی ـ شیره‌ای که از تنه درخت بیرون میزند ـ گاهی از آسمان نازل میشود. ۸ ـ آذری سفید را گوید ـ برای دعوت هم میفرستند ـ از نقاشان بنام اروپائی ـ حرفی درزبان موسیقی. ۹ ـ غرور و خود پسندی ـ لقب پادشاهی درسلسله هخامنشی ـ مفت و مجانی است و تغذیه‌اش درمدارس برقرار است ۱۰ ـ بچه ها با آن بازی می کنند ـ نقش بسته ـ صفت بچه یکی یک دانه. ۱۱ ـ گاهی خرش را سوار میشوند! ـ حرف ندا ـ اکنون اتومبیل آن را می برد. ۱۲ ـ خداوند یکتا ـ کجاست ـ فحش و دشنام ـ نفر آخر دربازی قمار ـ ضمیر جمع ۱۳ ـ علامت محبت و دوست داشتن است ـ زیبا و پسندیده که باشد چنین هم میشود ـ کار هرگز چنین نبوده. ۱۴ ـ از کلمات ندا ـ بزرگان ـ پیوستگی. ۱۵ ـ اثر دیگری از نویسنده کتاب علویه خانم ـ درتمام شهرها چندتائی ساخته‌اند و فواره‌ای هم درآن نهاده‌اند!

عمودی

۱ ـ درهوا میپرد ـ از اعیاد مسیحیان است ـ از پارچه های کم بها ۲ ـ رودی درفرانسه ـ پایان کار ـ سلسله فرمانروایانی بعداز اسلام تشکیل داد. ۳ ـ خیال و پندار ـ جای آسودگی خیال ـ اهلی شده ـ قسمتی ازدست و پا ۴ ـ دست عرب ـ زمین ها ـ استخر طبیعی ۵ ـ کم از چاکری نیست! ـ از اقوام ایران باستان ـ ضمیر مفرد ـ گاهی درراه عزیزان میدهند ۶ ـ اهلی شده ـ ماهرو چیره درعمل است ـ ازکوه بآنجا سقوط می کنند. ۷ ـ ازویتامین ها ـ چندیست برقی شده ـ خون می ریزد اما جنایت نمی کند. ۸ ـ کارش باانواع پول است ۸ ـ بهره و کار کرد ـ از جمهوریهای اروپائی ۹ ـ راهنما ـ از پایتخت های اروپا ـ سرخ کمرنگ ۱۰ ـ پسندیده ـ میکروسکوپ را گویند ـ پرده دری و فحاشی ۱۱ ـ قصد و اراده ـ مثل و مانند ـ گرد همه را گرفته ـ نفت سیاه ۱۲ ـ از اشکال هندسی ـ برابرشدن ـ مخفف ازاو ۱۳ ـ راه فراخ ـ باآن چرخ نیلوفری به زیر توان آورد ـ علاقه و محبت ـ زیرکی و هوشیاری ۱۴ ـ چرم دباغی شده ـ

عمودی

۱ ـ درهوا میپرد ـ از اعیاد مسیحیان است ـ از پارچه های کم بها ۲ ـ رودی درفرانسه ـ پایان کار ـ سلسله فرمانروایانی بعداز اسلام تشکیل داد. ۳ ـ خیال و پندار ـ جای آسودگی خیال ـ اهلی شده ـ قسمتی ازدست و پا ۴ ـ دست عرب ـ زمین ها ـ استخر طبیعی ۵ ـ کم از چاکری نیست! ـ از اقوام ایران باستان ـ ضمیر مفرد ـ گاهی درراه عزیزان میدهند ۶ ـ اهلی شده ـ ماهرو چیره درعمل است ـ ازکوه بآنجا سقوط می کنند. ۷ ـ ازویتامین ها ـ چندیست برقی شده ـ خون می ریزد اما جنایت نمی کند. ۸ ـ کارش باانواع پول است ۸ ـ بهره و کار کرد ـ از جمهوریهای اروپائی ۹ ـ راهنما ـ از پایتخت های اروپا ـ سرخ کمرنگ ۱۰ ـ پسندیده ـ میکروسکوپ را گویند ـ پرده دری و فحاشی ۱۱ ـ قصد و اراده ـ مثل و مانند ـ گرد همه را گرفته ـ نفت سیاه ۱۲ ـ از اشکال هندسی ـ برابرشدن ـ مخفف ازاو ۱۳ ـ راه فراخ ـ باآن چرخ نیلوفری به زیر توان آورد ـ علاقه و محبت ـ زیرکی و هوشیاری ۱۴ ـ چرم دباغی شده ـ مدام پرت و پلا می گوید ـ پارچه‌ایکه درقدیم خانمها ازآن چارقد درست میکردند! ۹ ـ از شیادان معروف است ـ درسیرک با آن بازی می کنند ـ ضمیریست ۱۰ ـ قوت لایموت ـ پندار را گویند ـ عهده‌دار طفل یتیم است. ۱۱ ـ زبانه آتش ـ آزادمرد ـ درس خوانده ـ نیم نفس ۱۲ ـ چندیست همگانی شده ـ باگرم شدن هوا آنجا شلوغ میشود ـ حرف ندا ـ ۱۳ ـ نخی درپارچه ـ پسوندیست ـ سرای آخرین ـ از الات طرب ـ ۱۴ ـ عذابش را طاقت نتوان ـ از سنگهای گرانبها ـ دروقت زایمان وجودش لازم می افتد ـ ۱۵ ـ کربلای سابق ـ اشاره بنزدیک ـ جعبه مقوائی.

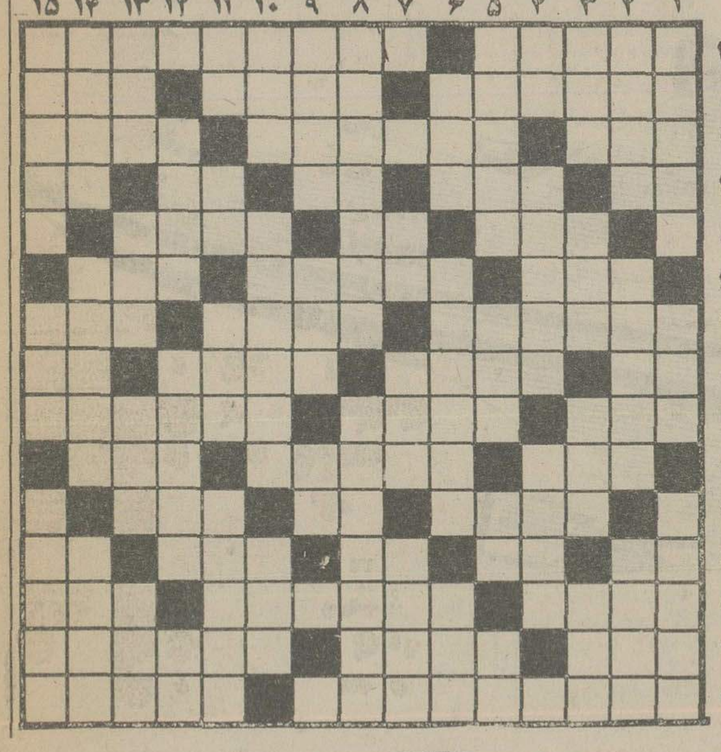

برنامه‌های امروز و فردای تلویزیون

یکشنبه برنامه اول

ـ۱۸/ـ کودکان کارتون آقای مطالعه یکی بود یکی نبود
۱۸/۴۵ـ درباره روستا
۱۹/۱۰ـ اخبار
۱۹/۲۰ـ اخبار ورزشی
۱۹/۳۰ـ دنیای آب
ـ۲۰/ـ چهاردیواری
۲۰/۳۰ـ اخبار
۲۱/۱۰ـ همه از یک خانواده
۲۲/۰۵ـ آقای مربوطه
۲۲/۱۵ـ تیاتر

یکشنبه برنامه دوم

۱۹ـ موسیقی و اسلاید
۱۹/۳۰ـ امریکا «جرقه‌ای در تاریکی»
۲۰/۳۰ـ اخبار
ـ۲۱/ـ سئوال مردم پاسخ مسئولان
۲۱/۰۵ـ فیلم مستند (افق های دریا قسمت سوم)
۲۱/۳۵ـ موسیقی کلاسیک کوراثت رهی سیدنی
۲۲/۰۰ مک میلان نام این قسمت چای قهوه. سیانور
کارگردان جیمز شلدون تهیه کننده جان ایشتاین
باشرکت راک هودسن ـ رابرت وبر ـ جان شاک ـ ریموندشانون ادنلسون و دان کی فر
محصول سال ۱۹۷۶ کمپانی یونیورسال ـ رنگی ـ تکنی کالر
رابرت ملودیو. صاحب شرکت هواپیمائی دوهمسردارد. که یکی جوانتر وعیاش است ملودیوکه قادربه دورکردن او نیست طی نقشه‌ئی تصمیم میگیرد برای افتتاح هتل جدیدش درهاوائی آنان را دعوت نماید. درهواپیما قسمت درجه یک را به همسر وچندتن ازدوستانش اختصاص میدهد وبا امپول مقداری سیانور واردشیشه شرابی که مورد توجه همسرش است‌میکند. مردمستی با اصرار ازشراب مینوشد وهواپیما که درچاههای هوائی افتاده باعث میشود شراب همسر ملودیو بزمین بریزد. مردمست پس از خوردن شراب میمیرد. مک میلان که دربین مسافران هواپیماست تحقیقاتش را دراینمورد شروع میکند ودرهاوائی می فهمد که ملودیو قاتل است وقتی بسراغ اومیرود که وی مرده است

یکشنبه بین المللی

۱۴/۳۰ فیلم
۱۶ خلاصه اخبار
۱۶/۰۵ کارتون
۱۶/۱۵ خیابان سه سامی
۱۷/۱۵ بچه گربه وچه‌سی
۱۷/۴۰ تیله مرمری آبی رنگ
۱۸/۱۰ روهاید
۱۹ اخبار
۱۹/۲۵ بعدا اعلاک میشود
۱۹/۵۰ فیلم سینمائی
۲۱/۳۵ مری تیلورمور
۲۲ اخبار
۲۲/۲۵ فیلم سینمائی «مرگ بمرخصی میرود» باشرکت فردریک مارچ

دوشنبه برنامه اول

روز لژیون خدمتگزاران بشر
ـ۱۲/ـ اخبار
۱۲/۰۵ـ حفاظت و ایمنی
۱۲/۲۰ـ کودکان رابین هود فضائی، یک.دو.سه
۱۳/۱۰ـ کازابلانکا (اف.ام)
ـ۱۴/ـ اخبار

بخش دوم
ـ۱۸/ـ کودکان (کارتون، بچه‌ها بچه‌ها، یکی بود یکی نبود)
۱۸/۴۵ـ در قلمرو حیوانات
۱۹/۱۰ـ اخبار
۱۹/۲۰ـ اخبار ورزشی
۱۹/۳۰ـ وضع اضطراری
۲۰/۳۰ـ اخبار
۲۱/۰۵ـ برنامه ویژه بمناسبت روز لژیون خدمتگزاران بشر
۲۱/۲۵ـ ترانه های ایرانی
۲۱/۴۰ـ ایران زمین
۲۲/۱۰ـ آقای مربوطه
۲۲/۲۰ـ فیلم سینمائی بنام دردسر در بهشت
کارگردان ارنست بویج.
هنرپیشگان میریام ـ کی فرانسیس ـ هربرت مارشال
محصول سال ۱۹۶۲ کمپانی پارامونت پیکچر
گاستون مانه وسکو پس از آخرین دستبردش به بانک قسطنطنیه اینبار به کسوت بارون اشراف زاده ها می پردازد و دارائی ثروتمندی بنام فرانسوا فیلیبا را سرقت میکند دراین بین با دختری بنام نیلی که حرفه گاستون را دارد آشنا شد. کاراندو بازدواج کشانده میشود وازآن پس هردودست به سرقت میزنند وطعمه اینبار آنان زن بیوه‌ایست بنام کوله می که فرانسوا فیلیبا و یک سرگرد بازنشسته خواهان او هستند ولی گاستون دراین میان زرنگی کرده خود را به کوله می نزدیک نموده دراولین برخورد کیف گرانقیمت او را بسرقت میبرد.

دوشنبه برنامه دوم

۱۹ـ موسیقی و اسلاید
۱۹/۳۰ـ برنامه کودک « کارتون کاپیتان امریکا)
۲۰ـ مسابقه هزار امتیازی
۲۰/۳۰ـ اخبار
ـ۲۱ـ سئوال مردم پاسخ مسئولان
۲۱/۰۵ سونینی نام این قسمت: مردفردا
کارگردان: دیوید ویکز ـ تهیه کننده ـ تدجیلدز
باشرکت دنیس واتر من ـ جان تاو ـ گارفیلدمورگال ـ جان هارت محصول سال ۱۹۷۶ کمپانی ایستون فیلمز ـ رنگی تونی گاری متخصص درامور ساختمان کامپیوتر بهمراه لانگفیلد قصد دارد شرکت بزرگی دایر کند ولی بخاطر قتل غیرعمد در رانندگی دوسال زندان میشود و پس از آزادشدن نزد لانگفیلد رفته سهم خود را از شرکت طلب میکند ولی شرکت که حال کارهای محرمانه انجام میدهد از کمک به تونی گاری خودداری میکند لذا تونی با دزد سابقه داری بنام تورنهایم تماس گرفته با برنامه ریزی دقیق با تغییر مسیر قصد سرقت کامپیوترهای طلائی را که بوسیله کامپیوترهای شرکت تعیین شده مینماید
۲۲ـ دانش ایمنی چیست؟
۲۲/۳۰ـ گروهنوازی
آواز محمد گلریز

دوشنبه بین المللی

۱۴/۳۰ فیلم
۱۶ خلاصه اخبار
۱۶/۰۵ کارتون
۱۶/۳۰ خیابان سه سامی
۱۷/۳۰ کارتون
۱۷/۴۵ مریخی محبوب من
۱۸/۱۰ سرزمین وحشی
۱۹ اخبار
۱۹/۲۵ رودا
۱۹/۵۰ فیلم سینمائی «ایستگاه اتوبوس»
۲۱/۲۵ نام جونز درکنسرت
۲۲ اخبار
۲۲/۲۵ شکارچی

نابخشوده، روایت ساده و بی تکلف احساسات

باشرکت برت لانکستر، اودری ـ هپبورن ـ ادی مورفی ـ دوک مک کلور ـ سناریست ـ بن مادو

جان هیوستن در سینمای آمریکا چهره‌ای آشناست، او طبع خودرا در زمینه‌های مختلفی آزموده که دراکثر آنها توفیقی چشمگیر داشته و هرچه را که ساخته درحد توانائی‌اش خوب و محکم و سنجیده بوده است.

نابخشوده که پس از سالها باردیگر شاهد نمایشش بودیم از نگرش و پرداخت خاص هیوستن بیشترین بهره را دارد.

در فصول اولیه فیلم بادو خانواده‌ی مهاجر آشنا می‌شویم که باکمک و درکنارهم به دامداری و پرورش اسب پرداخته‌اند، ونیز با «راشل» که محور اصلی همه‌ی ماجراست و زیبائی و لطف و صفا و پاکدامنی و شیطنتش درمیان گروهی از مردان سخت‌کوش که غبار کارتوان فرسای روزبرسروروی یکایکشان نشسته، جلوه‌ای بغایت دلفریب ایجاد کرده است.

راشل در جریان کشتار گروهی از سرخپوستان «کابووا» توسط بزرگ خانواده‌ی «زاخاری» برای همسرش به ارمغان آورده شده، درواقع او سرخپوست اصیلی است که از شیرخوارگی به عضویت خانواده‌ای سفید پوست پذیرفته شده که کینه‌ی دیرینه‌شان باسرخپوستان «کابووا» بکرات در فیلم مورد تاکید قرارمی‌گیرد. دراین میان فقط مادر وجلسی پیراز راز بزرگ دخترک آگاهند.

مادر سالها این راز را درسینه حفظ کرد اما «جلسی» پیر که تنها فرزندش بخاطر سهل‌انگاری «زاخاری» بزرگ بدست «کابووا»ها بقتل رسیده و پس از سالها بازگشته تابا‌انگیزه‌ی انتقام از خانواده‌ی «زاخاری» این راز فتنه برانگیز را فاش کند.

جدال سرخ و سفید در «نابخشوده» به بعد تازه‌ای دست می‌یابد، درزمان فیلم جدال معمول آنها بخاطر حفظ بقا و حراست بذرودانه و آب و خاک پایان گرفته و هردو در سایه‌ی ناپایدار و صلحی مشکوک بسرمی‌برند.

اما «جلسی» باافشای راز تعلق راشل به قبیله‌ی «کابووا» و اینکه او خواهر رئیس قبیله است آتش جنگ تازه‌ای را باانگیزه‌ای تازه دامن می‌زند.

«هیوستن» باپرداختی زیبا به روایت ساده و دلنشین عشق «راشل» به برادر خوانده بزرگش «بن» می‌پردازد. راشل بحکم عرف خانواده از عشقش دم نمی‌زند اما برای اینکه از عشق «بن» مطمئن شود هرکاری می‌کند.

برای خودش خواستگاری دست و پاچلفتی پیداکرده تا مرتبا بابرخ کشیدن اوبن را محک بزند وحس این عشق در وجود «بن» هم جلوه‌های زیبا و ناگفته‌ای دارد.

همه جا «بن» را در زمان اخذ تصمیم درباره‌ی «راشل» دچار تردید می‌بینیم. در فصل درخشان رام کردن اسبها او به مردی که به موهای راشل دست میزند حمله می‌کند و در ادامه‌ی این فصل راشل را که از این حادثه نتیجه‌ی مطلوب خود را گرفته سوارپراسب در پشت «بن» می‌بینیم که باکمک میزانسن فوق‌العاده زیبا و سنجیده‌ای تماشاگر را به ورای آنچه که بین آنها رد و بدل می‌شود آگاه می‌سازد.

واقعیت‌های تلخ یکی پس از دیگری رخ می‌نمایانند. داستانی که بگونه‌ای سمبلیک توسط سرخپوستها بریوستی نوشته شده، گفته‌های «جلسی» پیررا تائید می‌کند.

رئیس قبیله برای بازگرداندن خواهرش اصرار دارد، راشل که خود نیز به این واقعیت پی برده باترسیم خطی سیاه بر پیشانی سعی دارد گذشته‌ی سفیدش را انکارکند، او در برزخ انتخاب خانواده‌ی «زاخاری» و خانواده‌ی اصلی‌اش درمانده و باخود در جدالی آزاردهنده و توان‌فرساست.

«کش» برادر متعصب «بن» خانواده را بخاطر وجود راشل ترک می‌کند. «اندی» فرزند کوچک خانواده درآرزوی سرکشیدن یک لیوان آبجو و مجالست بایک زن شهری که هردورا برای مرد شدن لازم می‌داند می‌سوزد. مادر گلوله‌ای را که به سینه‌اش نشسته آشکار نمی‌کند و مرگی آرام را در شرایطی که «بن» از لباس سفید عروسی برای راشل حرف می‌زند پذیرامی‌شود.

جدال بزرگ به فصل آخرش نزدیک شده، «بن» درحالی که اندی و راشل را بعنوان وداع درآغوش گرفته برای اولین باربرلبهای راشل بوسه می‌زند.

«راشل» که هنوز گرمی اولین بوسه‌ی «بن» را روی لبانش احساس می‌کند برای کشتن برادر سرخپوستش که حالا در یکقدمی او قرارگرفته تردیدی مختصر دارد و باکشیدن ماشه، عشق را و «بن» را انتخاب می‌کند و باینترتیب است که چهارباز مانده‌ی «زاخاری» درکنار اجسادی که در اطرافشان پراکنده شده است و در حالی که به پرواز بلند دسته‌ای مرغابی چشم دوخته‌اند باقی می‌مانند.

«نابخشوده» گفتنی‌های بسیار دارد، اما آنچه که درکار هیوستن اهمیت فراوان دارد، روایت ساده و بی تکلف احساسات و عواطف انسانهاست، دوربین هیوستن دور از حرکتهای اغراق‌آمیز و ناموجه تماشاگر را درمتن قصه نگه‌می‌دارد و باتوسل به زوایای غریب و دوراز ذهن اورا از آدمها ـ که هسته‌ی مرکزی کاراورا تشکیل می‌دهند ـ جدا نمی‌سازد.

نابخشوده متعلق به سینمائی سالم و انسانی‌ست که بدبختانه در هجوم نوگرایانی که از پوچی و بیهودگی انسان حرف می‌زنند، به فنائی ناگزیر محکوم شده است.

حسین درخوش

جدولهای کلمات متقاطع که قبلا در این صفحه چاپ می شد، در صفحه ۳۱ چاپ شده و از این پس در صفحه ماقبل برنامه های تلویزیونی چاپ می شود

کدام زبان گسترده تر و تواناتر است؟

بقیه از صفحه ۶

سوم
اینکه:می گویید زبان تازی برای هرپدیده، چندین واژه دارد. دراین باره نیز باید گفت که جز درباره چند پدیده‌ی انگشت شمار مانند «شتر» و «چاه آب» و «آهو»، و چیزهایی دراین رده ـ که همه‌ی آنها بیابانی است ـ دردیگر پدیده ها این گسترش و چند واژگی دیده نمی شود.

آیا در زبان تازی، برای «جنگل»، «آبشار»، «روش های کشورداری»، «گونه های هنرها» و چیزهایی دراین رده، یا برای «ماهواره ها»، و «هواپیماها» و «خودروها» نیز همان گسترش و چند واژگی که برای «شتر» و «بیابان» هست، دیده می شود؟

سرانجام، یکی دیگر از برتریهای زبان تازی را داشتن «چهارده صیغه» دربکاربردن کار واژه ها (فعل ها) دانسته‌اید. درجاییکه این بزرگترین نارسایی و ناهنجاری برای یک زبان است. زیرا هرانداز‌ه که دستورهای یک زبان و راههای بکاربردن کار واژه های آن ساده‌تر و برای یادگیری آسان‌تر باشد، آن زبان برتر و گسترش پذیرتر و یادگرفتنی‌تر است. و هم اکنون سالها است که کارشناسان زبان های زنده گیتی مانند «فرانسه و انگلیسی» سرگرم ساده سازی دستورهای این زبان ها هستند، تا هرچه بیشتر بتوانند آن هارا گسترش دهند، و گروه انبوه‌تری را بسوی خود بکشنند.

شما خود، داوری کنید. آن بیگانه‌ای که می خواهد زبان تازی را با «چهارده صیغه» و با، زن و مرد بودن واژه هایش (مذکر و مونث داشتن) و سدها ناهنجاری درجمعهای شکسته و بابها وگویش های دیگرش فرابگیرد، زودتر آن را یاد می گیرد، یا زبان پارسی را با «شش نهاد» بی آنکه واژه هایش را زن و مردی و جمع هایش شکسته (مکسر) باشد؟

بگذریم. آنانکه پارسی می سرایند و پارسی می نویسند، همیشه برای پاسخگویی به اینگونه پرسش ها آماده‌اند.

بزودی افتتاح
ته‌دانسان تومبا
هر روزازساعت ۳/۳۰ تا ۷/۳۰
بعد از ظهر
میدان ونک
جنب درایوین سینما ونک
ورود کوپل اجباری است

بیسکویت
تینا
کره‌ای ـ لیمونی ـ پرتقالی ـ زنجبیلی ـ نارگیلی ـ صنم ـ وپنی‌بور

از شبهای پرستاره
کاودرژان
دیدن کنید
ضیاء
رضا منفرد
غزاله
جمشید
سالومه
و
علی‌نظری
کاودرژان
پهلوی نزدیک میدان ونک
تلفنهای رزرو: ۶۸۷۰۸۰ـ۶۸۶۰۸۰

با SP ۷۴۷
بالاتر، سریعتر، ودورتر پرواز کنید
تهران ـ لندن ـ نیویورک

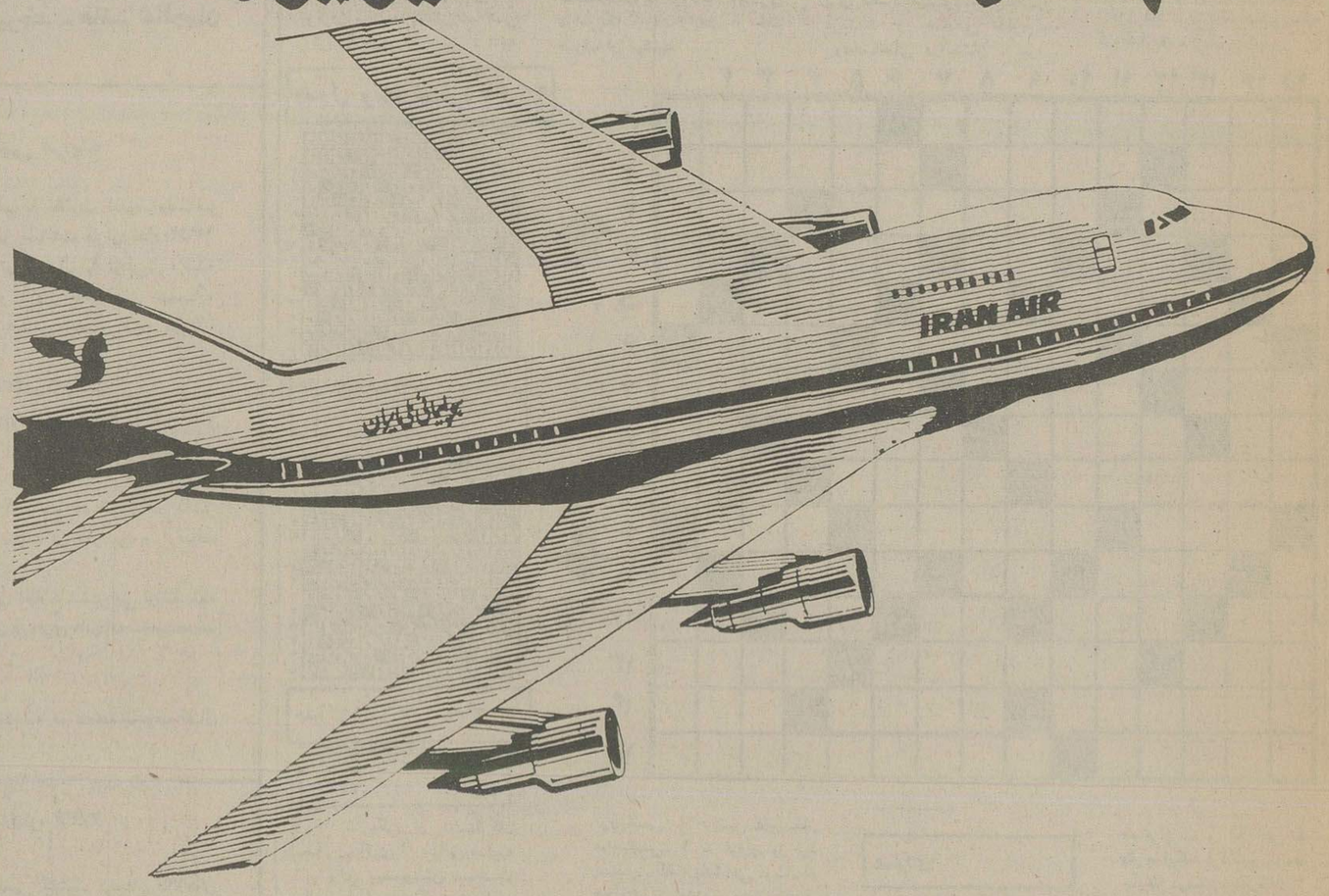

برای کسب اطلاعات بیشتر به آژانس مسافرتی خودو یا هواپیمائی ملی ایران "هما" خیابان ویلاشماره۴۴تلفن: ۹۱۱۲۵۹۱ و ۹۱۱۲۵۹۹ مراجعه فرمائید.

پروازهای تهران ـ نیویورک		
روزانه	SP /۷۴۷	۷۴۷/۲۰۰
حرکت‌ازتهران	۱۰/۰۰	ازطریق‌لندن
ورود به	نیویورک	۱۶/۴۵
دوشنبه	جمعه	SP/ ۷۴۷
حرکت‌ازتهران	۰۸/۳۰	ازطریق‌پاریس
ورود به	نیویورک	۱۵/۳۰

هواپیمائی ملی ایران «هما»

جدیدترین وآخرین پدیده تکنولوژی آموزشی
پروژکتورهای فیلم استریپ باکاست وصفحه
دوکین DuKane

● تمام اتوماتیک با استفاده از تصویر و صدا
● برای استفاده در جلسات کنفرانس
● کلاسهای آموزشی و علمی
● مورد استفاده سریع و راحت در کلیه مجامع

DUKANE CARTRIDGE CASSETTE COMMANDER

می ماکس بزرگترین تهیه کننده وسایل کمک آموزشی از قبیل:
اورهدپروژکتور، فیلم استریپ پروژکتور، پروژکتورهای ۱۶ میلیمتری ناطق ولابراتوار زبان

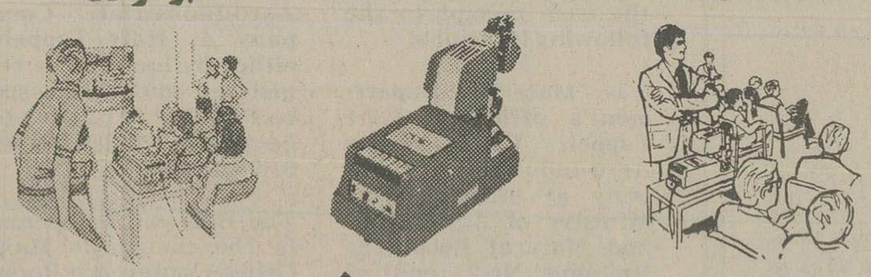

بامی ماکس مشورت کنید
وازتجربه وراهنمائی های مهندسین ومتخصصین می ماکس درراه پیشرفت آموزش استفاده کنید
MIMAX
شرکت می ماکس: ساختمان آلومینیوم. تلفن: ۶-۶۶۱۰۳۴، تلکس: ۲۱۲۰۷۴

بزرگترین گمرکخانه‌ایران در کنار راه‌آهن کرج ـ قزوین احداث میشود

هاشم معادی معاون وزارت امورااقتصادی و دارائی‌ورئیس کل گمرک ایران برنامه های توسعه و تجهیز گمرکات و همچنین تجدیدنظر در ضوابط اجرائی بمنظور مکانیزه کردن امور گمرکی را اعلام کرد ، رئیس کل گمرک ایران ضمن اشاره به افزایش حجم‌مبادلات بازرگانی خارجی‌کشور گفت: گمرک بزرگ تهران در زمینی بمساحت ٤ تا ٥ میلیون متر مربع در حد فاصل راه آهن کرج- قزوین احداث میشود تا از تمرکز فوق‌العاده زیاد کالا در گمرکات تهران جلوگیری گردد .

طرح‌ایجادگمرک بزرگ‌تهران تهیه شده و پس از مطالعات لازم ساختمان‌آن‌شروع‌خواهد شد.

رئیس کل گمرک‌ایران که‌این سخنان را در کنفرانس‌مدیران وزارت امورااقتصادی‌ودارائی اظهار داشت ، اضافه کرد : بطور کلی در برنامه توسعه و تجهیز گمرکات‌ایجاد پنج‌واحد گمرکی جدید در نقاط مختلف کشور پیش بینی شده که یکی از آنها ایجاد گمرک بزرگ تهران خواهد بود .

علاوه بر آن در نزدیکی‌جلفا در منطقه‌ای بنام «بلاشت» گمرکخانه تازه‌ای ایجاد می‌گردد که در این واحدگمرکی کلیه‌تشریفات ترخیص‌کالاانجام خواهد شد وگمرکات آستارا، بازرگان، خسروی،ودوغارون تجهیز خواهد شد .

افزایش واردات

رئیس کل‌گمرک ایران‌یادآور شد : رقم کالای وارداتی در ۹ ماهه اول سال گذشته افزایش قابل ملاحظه‌ای نسبت بمدت مشابه سال پیش از آن داشته است ، بهمین جهت تسهیلاتی برای ایجاد انبار های‌مدرن‌ومجهز فراهم‌گردیده تا بخش خصوصی نسبت به سرمایه گذاری در این رشته ترغیب شود .

همچنین تسهیلاتی برای واحد های تولیدی صنعتی در سطح کشور پیش بینی شده که در کار ترخیص مواد مورد نیاز واحد های تولیدی تسریع گردد و در زمان کوتاهتری کالای آنان ازگمرکات ترخیص شود.

بعلاوه درزمینه امورمسافری نیز دوکانالـه کردن تشریفات گمرکی که هم‌اکنون در گمرک مهرآباد انجام میشود بتدریج به سایر گمرکات نیز تعمیم داده خواهد شد .

رئیس کل گمرک ایران گفت: مقررات تعیین و فروش‌کالای متروکه نیز تغییر خواهد کرد و در جهت تدوین مقرراتی تازه مطالعاتی از سوی گمرک ایران آغاز شده است .

باین ترتیب که ضمن تعیین تکلیف سریعتر وضع کالا در گمرکات ، برجلسات فروش کالا در گمرکات نیز افزوده میگردد و کالای قابل فروش فروخته‌وکالای غیرقابل‌فروش معدوم خواهد شد .

تولید پسته آمسال، ۱۵ هزار تن تخمین زده میشود

رئیس هیات مدیره شرکت تعاونی تولید کنندگان پسته شهرستان رفسنجان اعلام‌داشت: مقدار محصول پسته امسال که تا ۳ماه دیگر به‌بازار عرضه خواهد شد قریب ۳۰ درصد محصول‌سال گذشته یعنی در حدود ۱۵ هزار تن تخمین زده میشود، ومقدار پسته موجود در سردخانه های کشور از ٤٥ تا٥٠ هزار تن‌تولید سال گذشته کمتر از ٤٠ هزار تن میباشد.

دکتر احمد رفیعی در پی‌انتشار خبر افزایش موجودی پسته در سردخانه های کشور و کاهش مقدار محصول پسته در سال‌جاری طی نامه‌ای که‌به‌اطلاعات نوشته اضافه کرده است : تاسه ماه دیگر که فصل برداشتو عرضه محصول نو پسته است کلیه موجودی پسته سال قبل موجوددر بازار و سردخانه‌های کشور ،به فروش خواهدرسید.

جدول راهنمای دریافت کارت ورودی کنکور

راهنمای کامل توزیع کارت ورودی به جلسه آزمون‌همگانی سال تحصیلی ۲۵۳٦ همراه با پاره‌ای از مهمترین نکات برای مراجعه به محل‌های تعیین شده‌و همچنین شرایط ضروری دیگر داوطلبان در اطلاعیه امروز سازمان سنجش آموزش کشور در اختیار کلیه شرکت کنندگان کنکور گذارده شده است.

رئوس نکات‌اساسی این‌اطلاعیه که در صدر جدول الفبائی آمده شامل ارائه مدارک مختلف باین قرار است:

- عین دیپلم کامل متوسطه (برای دیپلمه‌ها)
- گواهی اشتغال به تحصیل از دبیرستان یاهنرستان (برای دانش‌آموزان و هنرجویان).
- گواهی شرکت‌در امتحانات متفرقه از اداره‌آموزش وپرورش محل (برای داوطلبان امتحانات متفرقه امسال).

در جدول تنظیم شده برای راهنمائی داوطلبان ورود به آزمون همگانی اسامی حوزه های آموزش وپرورش دراستان های سراسر کشور نیز ذکر شده است.

متن جدول در صفحه ۲۸

امروز چاپ شده است.

تشکیل واحدویژه برای رسیدگی به‌شکایت مردم‌در شهرداری

نیکپی شهردارتهران در جلسه دیشب‌انجمن شهرتهران اعلام کرد ، به امر شاهنشاه آریامهر ، واحد ویژه‌ای در شهرداری‌پایتخت،برای‌رسیدگی بشکایات‌مردم در امورشهرداری تشکیل میشود ، که هیچیک از افرادآن‌ازکادر فعلی شهرداری نیستند .

در این واحد از شخصیت های برگزیده اجتماعی برای خدمت در واحد بازرسی شهرداری استفاده خواهدشد.

این گروه‌ازافراد بادراختیار داشتن وسایل نقلیه مجهز به بی‌سیم و امکانات کافی‌نه تنها بعنوان بازرسی بلکه بعنوان ناظران برکار شهرداری عمل میکنند . در جلسه این هفته انجمن شهر پایتخت که‌بریاست تیمسار نادرخانی تشکیل یافته بود قاسم مستعلی به برنامه تبلیغاتی سازمان آب راجع به صرفه‌جوئی در مصرف آب اشاره کرد و گفت : قهرمان اسراف آب‌درتهران خودسازمان آب است،درصورتیکه براساس قانون‌کلیه‌آبهای‌جاری‌ونهرهای طبیعی وجویبار ها سیلاب ها در شمار ثروت‌ملی‌محسوب و مسئولیت حفظ آنهاو ایجاد تاسیسات‌بعهده‌وزارت‌نیروست، اما هنوز هم نارسائی‌هائی در زمینه‌آب‌بچشم میخورد،بعنوان مثال درچشمه علی یک لوله‌آب تصفیه شده را مرتبا بهدر میدهند .

در این موقع فرهنگ‌فرهی به بیانات داهیانه شاهنشاه در شرفیابی گروه بررسی مسایل ایران اشاره کرد و گفت :

فرمایشات همایونی‌راه‌انجمن شهر و دیگر انجمن های ملی را بیش از پیش روشن می‌سازداین رهنمود ها بیکایک ماحکم‌میکند تا مسایل‌ومشکلات را بی‌پرده بیان کنیم و راه رفع معایب را هم روشن کنیم .

فرهی سپس افزود :

برای من وبسیاری از مردم روشن نیست که چرا باید عوارض گذرنامه را به انجمن شهرستان بپردازیم در حالیکه براساس ماده ۵۳ و تبصره‌این ماده ازقانون‌وظایف واختیارات انجمن های شهرستان ، این انجمن میتواندبرای‌تامین هزینه طرح های موضوع ماده ۱۵ ، عوارض مخصوصی‌که‌منحصرا به‌مصارف مزبور خواهد رسید آنهم بطورموقت و با ذکرطرح مربوط وضع و برای اطلاع عمومی آگهی کند ، که این عوارض پس از پیاده‌شدن طرح ورفع‌موضوع خود بخود لغو میشود. بنابراین من پیشنهاد لغو عوارض را تقدیم میکنم . زیرا روشن است که طرح مورد بحث عمرانی تاکنون به انجام نرسیده ، و این‌موضوع را رئیس انجمن شهرستان نیز در جلسه اخیر خود یادآور شد که عوارض گذرنامه چهار ماه گذشته را خرج نکرده‌ایم و موافقت کنند این عوارض در حساب سپرده بانکی گذاشته شود و از بهره آن استفاده کنیم .

علی شربیانی نیز گفت :

من بعنوان یک معلم میگویم که فردا کار ثبت نام در مدارس شروع میشود و همزمان با آن سرگردانی مردم‌هم‌آغاز خواهد شد ،وی سپس خواستار رسیدگی و مجازات‌مقصرین‌کار امتحانات شد .

به وزیر آموزش و پرورش هشدار داد که‌هیئت‌مدیره بانک فرهنگیان بصورت انتصابی نباشد.

کارخانه‌دستمال حریر آتش گرفت

دیروز ٥ حریق در تهران رخ داد و طی آن دو کارخانه ، یک تعمیرگاه اتومبیل ، یک مغازه و یک خانه مسکونی سوخت .

مهمترین حریق در کارخانه دستمال کاغذی حریر در خیابان رزم‌آرا رخ داد . علت حریق انداختن آتش سیگار در محوطه کارگاه و سرایت آتش به مواد اولیه موجود در کارخانه‌گزارش شده است .

حریق دیگر در خیابان دماوند رخ‌داد و طی آن یک کارخانه فیلترسازی‌طعمه‌آتش‌شد وخسارات سنگین ببار آمد .

آتش‌سوزی‌های دیگر تهران‌نیز خساراتی بهمراه داشت ، اما در آخرین حریق دیروز که در خانه‌ای واقع در قلعه‌مرغی رخ داد ، زنی بنام «ملیحه آقائیان» بشدت دچار سوختگی شد و به بیمارستان انتقال یافت . این‌حریق از سرریزکردن روغن‌خوراکی‌روی اجاق گاز و اشتعال روغن‌بوقوع پیوست . حریق‌ها بوسیله آتش نشانان تهران خاموش شد.

رئیس اتاق اصناف اهواز انتخاب میشود

با بپایان رسیدن انتخابات بیش از ۲۰ هیات مدیره از اتحادیه های صنفی در اهواز رئیس اتاق اصناف اهواز برگزیده خواهد شد . این انتخابات از چندی پیش در اهواز آغاز گردید و از ۳۸ اتحادیه صنفی موجود دراین شهر تاکنون‌هیات رئیسه ۲۰ اتحادیه تعیین شده‌اند که‌باین ترتیب براساس مقررات حد نصاب مربوط به تعیین‌رئیس اتاق اصناف‌اهواز بدست‌آمده است و در این جهت هیات رئیسه اتاق آمادگی خود را برای گزینش رئیس جدید اتاق اصناف اهواز اعلام داشتند .

در این عکس‌منتخبین اتحادیه صنف فرش فروش اهواز اعضای هیات مدیره این صنف که عبارت هستنداز آقایان‌حاج کریم‌اسماعیلی (رئیس‌اتحادیه). حاج محمد حسین کاظمی (نایب رئیس) ،حاج محمد علی کاظمی (خزانه‌دار) ، امیر قلی اسماعیلی (بازرس) ، قربانعلی اسماعیلی (دبیر)،عبدالله‌عبدی- ماشاءالله اتحادو حاج‌امیرقلی کیانپور دیده میشوند.

مجمع عمومی سالیانه شرکت بین‌المللی تیپاکس (سهامی خاص)

مجمع عمومی سالیانه شرکت بین‌المللی تیپاکس (سهامی خاص) در روز سه‌شنبه ۲۱ خرداد ماه ۲۵۳٦ ساعت ٦ بعد از ظهر در محل شرکت واقع‌در خیابان حافظ ساختمان ت.ث.ث طبقه ششم تشکیل میگردد .

از کلیه سهامداران محترم دعوت میشود با رعایت مقررات اساسنامه در ساعت مقرر در جلسه حضور بهمرسانند .

دستور جلسه :

۱ـ استماع گزارش هیئت مدیره ومدیر عامل و بازرسان‌در مورد عملیات و محاسبات سال مالی ۲۵۳۵ و تصویب و تائید صورتحساب ها و ترازنامه .

۲ـ اتخاذ تصمیم نسبت به حساب سود و زیان شرکت و دادن مفاصا حساب به‌هیئت مدیره برای سال ۲۵۳۵ .

۳ـ تعیین سود قابل تقسیم و نحوه تقسیم آن .

٤ـ اتخاذ تصمیم در مورد پیشنهادات هیئت مدیره .

٥ـ انتخاب بازرسان اصلی و علی‌البدل .

هیئت‌مدیره شرکت بین‌المللی تیپاکس (سهامی خاص)

مجله جوانان روزهای دوشنبه منتشر میشود

آگهی دعوت مجمع عمومی عادی شرکت تعاونی فروشندگان صنف چلوکباب‌و چلوخورش تهران

مجمع عمومی عادی شرکت تعاونی فروشندگان صنف چلوکباب و چلوخورش تهران در ساعت ٤ بعد از ظهر روز سه‌شنبه مورخ ۳٦ر٤ر۷ در محل اتاق اصناف‌پایتخت تشکیل خواهد شد. بدینوسیله از کلیه صاحبان سهام (اعضاء) خواهشمند است درساعت وروز تعیین شده برای شرکت در مجتمع مذکور با در دست داشتن کارت عضویت عکسدار حضور بهمرسانند.

دستور جلسه :

۱ـ استماع گزارش هیات مدیره و بازرسان .

۲ـ اخذتصمیم نسبت به‌تصویب ترازنامه و حساب سود و زیان .

۳ـ تعیین خط‌مشی سال آینده شرکت .

٤ـ اخذ تصمیم نسبت به‌تعیین و تقسیم سود سهام و مازاد برگشتی طبق اساسنامه .

٥ـ تجدید انتخاب هیئت مدیره و بازرسان .

مدیرعامل شرکت تعاونی ـ طریقت

آ ـ ۱۷۸۳۱

باطلاع همیهنان گرامی می‌رساندکه نام موسسه هما تاکسی واقع در گوهردشت کرج به گوهرتاکسی سرویس تغییرنام داده است و تلفن آن کماکان ٦٥٤٠ می‌باشد .

مدیر موسسه گوهر تاکسی سرویس- عبدالحسین محمدی

M

MERCURY SHIPPING COMPANY LIMITED

خط کشتیرانی مرکوری

بدینوسیله برنامه بارگیری و حرکت کشتیهای خود رااز بنادر آفریقای جنوبی و شرقی به شرح زیراعلام مینماید :

	کشتی «مرکوری بی» سفر ۱	کشتی «مرکوری گلف» سفر ۲
حرکت از : کیپ‌تاون	۳۰ خرداد	۱۲ مرداد
پورت‌الیزابت	۱ تیر	۱۰ مرداد
دوربان	۸ تیر	۱٦ مرداد
ماپوتو	۱۱ تیر	۲۳ مرداد
دارالسلام	۱۷ تیر	؟
تانگا	؟	۳۰ مرداد،
مومباسا	۲٤ تیر	۲۸ شهریور

تاریخ تقریبی ورود به‌خرمشهر ۲۳ مرداد

خواهشمند است جهت‌کسب هرگونه اطلاعات بیشتر با :

شرکت پرس اکسپرس

در

تهران تلفنهای ٥ـ۳۹۱۲۹۱ خرمشهر تلفنهای ۸ـ۳٦۲٦

تماس حاصل فرمائید

نیازمندیهای اقتصادی

نرخ فروش ارزهای خارجی

نوع ارز	دربانکهای کشور ارزش - ریال	اسکناس دربازار آزاد	حواله در بازار آزاد
دلار امریکا	۷۰ر۷۵	۷۱ر۳۰	۷۱ر۲۵
دلار کانادا	۶۷ر۲۰	ـ	ـ
دلار استرالیا	۷۸ر۹۰	ـ	ـ
لیره انگلیس	۱۲۲ر٤۰	۱۲۳ر٥	۱۲۳ر۲٥
مارک آلمان فدرال	۳۰ر۱٥	۳۰ر۳٥	۳۰ر۲۰
فرانک سویس	۲۸ر٥۰	۲۸ر٥۰	۲۸ر۳٥
فرانک فرانسه	۱٤ر۳٥	۱٤ر٤۰	۱٤ر۲٥
یکصد فرانکبلژیک	۱۹٦ر۹۰	۱۹۷	۱۹۷
یکصد لیر ایتالیا	۸ر۰٥	۸ر۱۰	۸ر۱۰
فلورن هلند	۲۸ر۸۰	ـ	ـ
کورن سوئد	۱٦ر۰٥	ـ	ـ
کورن نروژ	۱۳ر٤٥	ـ	ـ
کورن دانمارک	۱۱ر۷٥	ـ	ـ
شلینگ اتریش	٤ر۲٤	ـ	ـ
یکصد ین ژاپن	۲٥ر۹٥	۲٦	۲٦
یکصد روپیه هند	۸۱۲	۸۱۲	ـ
دینار کویت	۲٤۹	۲٥۰	۲٥۰
دینار عراق	۲٤۱ر٥۰	۲۱۲	ـ
دینار بحرین	۱۸۱	ـ	ـ
ریال سعودی	۲۰ر۳۰	۲۰ر٥۰	ـ
درهم امارات‌متحده	۱۸ر٥۰	ـ	ـ

نرخ فروش سکه های طلا

نوع سکه	دربانکملی	دربازار آزاد
ربع پهلوی	۸٥۰	۷۲۰
نیم پهلوی	۱٦۰۰	۱٤۲۰
یک پهلوی	۲۹۰۰	۲۷۰۰
دو و نیم پهلوی	۷٥۰۰	٦۸۰۰
پنج پهلوی	۱٥۰۰۰	۱۳۹۰۰

نرخ فروش طلای شمش (اونس = ۹۹ر۳۱ گرم)

	وزن	ارزش
لندن	اونس	۲۰ر۱٤۱ دلار
پاریس	اونس	۸۱ر۱٤٥ دلار
فرانکفورت	اونس	٤۸ر۱٤۰ دلار
زوریخ	اونس	۱۲ر۱٤۰ دلار
هنگ کنگ	اونس	۳۷ر۱۳۸ دلار
بانکملی ایران	کیلو	۹ر۳٤٥ هزار ریال
بازار آزاد	کیلو	۳٤۷ هزارریال

معاملات روز شنبه بورس سهام شرکت‌ها

(ارزش به‌ریال)

نام‌شرکت	تعداد سهام	قیمت اسمی	قیمت معامله‌شده
بانک ساختمان	۲٥	٥۰۰۰	٦۳۰۰
بانک‌بین‌المللی ایران	٦۰	۱۰۰۰۰	۱٦٤۰۰
چیت بهشهر	۲٥۰	۱۰۰۰	۱۳٦۰
جنرال‌تایر	٦	۱۰۰۰	۱۸٥۰
سرمایه‌گذاری‌ملی	۱۲۰۰	۱۰۰۰	۱۰۹۱

معاملات روز شنبه اوراق قرضه

نوع قرضه	تاریخ صدور	نرخ‌بهره (درصد)	نرخ معامله درصد	بازده (درصد)
قرضه دولتی۲ ساله	۳٤ر۱ر	۹	۱۰۰	۹
قرضه دولتی ۲ساله	۳٥ر۷ر٦	۹	۹۸ر۷٦	۱۰
قرضه دولتی ۳ساله	۳٤ر۲ر٦	۹ر٥۰	۱۰۰	۹ر٤۷
قرضه دولتی ٥ ساله	۳٤ر۲ر٦	۱۰	۹۸ر۷٥	۱۰ر۰٥
قرضه دولتی ۷ساله	۳٤ر۲ر٦	۱۰ر٥۰	۹٦ر۳۰	۱۱ر٥۰
قرضه دولتی ۷ساله	۳۰ر٥ر۱٥	۹	۹۸ر۹۰	۱۰

شرکت های جدیدالتاسیس

شرکت	موضوع	مدیران و موسسین
مرتضوی وحقیقت	واردات و صادرات کالا های‌مجاز	ضیاءالدین مرتضوی و حسین حقیقت
پنارس‌کو	واردات وصادرات واخذنمایندگی	جواد و هادی تربتی
تعاونی مسکن کارکنان بانک کشاورزی شاه‌آباد غرب	تامین مسکن اعضاء	پورخ انصاری و سیاوش رحیمی
ثلاثیه	صادرات و واردات کالا های‌مجاز	عبدل جبری و حفصه نورالدینی
الماکو	خدمات مهندسی‌و مشاوره	مرتضی صدرالسادات زاده
ایران مارسی	طرح واجرای تاسیسات‌مکانیکی	حسن فدائی اردستانی
شمال‌ساز	مقاطعه و پیمانکاری	سعید توکلی وعلی اکبرصمائین
تعاونی مصرف رضوی کردکوی	خرید انواع کالاهای مصرفی	حسن آل عقیل و حاجی رضائی
رونق	انجام امورگشتیرانی وپیمانکاری	عبدالمحمد وابراهیم مدنی
ح. ك .ها	ساختمان و تاسیسات	حسین حامدی
کنبد عالی	مقاطعه کاری وساختمان	جعفر قلی و ذبیح‌اله امیدوار
بارسیدیشن	حمل‌و نقل بین‌المللی دریائی	رافی مقردیچیان
جعفرآباد	ساختمان و تاسیسات	احسان‌الله ثانی و عبدالحسین همایونی
گیلان حساب	خدمات مالی واداری	فاطمه راسخکار
تتك‌ه	پیمانکاری و ساختمان و راه سازی	منوچهر و امیرارسلان احمدزاده
ژئول	عملیات حفرچاه‌ها	عبدالمجید اصفهانی
ایران اپریت	پروژه‌های تاسیساتی و راه‌سازی	حمید نیك‌امید تهرانی
تعاونی واعتبارفرهنگیان کرمانشاه	اعطای وام به‌اعضاء	جواد عبدالعظیمی و احمد جلالی
تعاونی مسکن‌فرهنگیان کرمانشه	تامین مسکن اعضاء	ایرج‌دائی‌چین وفرامرز سلطانی
کیلوان	جمع‌آوری «دیوی» وبهره‌برداری و معادن	محمد شاکری رودبارکی
داتالینك	انجام امور معاملات بازرگانی	ناصر و منصور احدیان
دامداری خشك دشت	دامداری و دامپروری	حسنعلی ضرغامی‌ناصری

انجمن ادبی‌سخن‌سنج فردوسی هر هفته روزهای دوشنبه از ساعت ۷ الی ۹ بعدازظهر دائر است
حاج اسدالله طوفانیان

آگهی شهرداری ملایر

شهرداری ملایر در اجرای ماده ۱٦ قانون نوسازی و عمران شهری تبصره ۲ آئین‌اجرائی ماده مذکور و بند۱۲ مصوبه مورخه ۳ر۳ر۳٦ انجمن شهر و تائیدشماره ٤۷۱۲ـ۱٤ر۳ر۳٦ مقام استانداری ۲ قطعه زمین اولی بمساحت ۱٦۰۰۰۰ متر مربع واقع در قسمت شرقی صفائیه و قطعه دوم بمساحت ٤۰۰/۰۰ متر مربع واقع درشمال خیابان ۳۲متری از اراضی متعلق باداره اوقاف جهت اجرای طرحهای عمرانی تصرف خواهد نمود لذا اشخاصیکه در اراضی مذکور دارای سند اعیانی یاریشه‌وغیرممی‌باشند میتوانند از تاریخ۱٥ر۳ر۳٦ بمدت۲ماه‌اعتراضات خودرا بادردست داشتن اسناد مثبته‌بشهرداری تسلیم نماید تامورددرسیدگی‌قرارگیردشهرداری پس از انقضای مدت مذکور عملیات مربوطه را آغاز و اعتراضات بعد مانع عملیات شهرداری نخواهد شد .

غفاری ـشهردارملایر

آگهی دعوت مجمع عمومی فوق‌العاده صاحبان‌سهام شرکت‌سهامی‌عام نساجی‌مازندران

باپوزش از اشتباهی که در متن وکالتنامه آگهی‌مجمع فوق‌العاده صاحبان سهام شرکت سهامی عام نساجی مازندران رخ داده آگهی مذکور مجددا جهت آگاهی سهامداران محترم باطلاع‌میرسد

جلسه مجمع عمومی فوق‌العاده صاحبان سهام شرکت در ساعت ۱۰ صبح روز شنبه ٤ر٤ر۲٥۳٦ در محل سالن اجتماعات وزارت صنایع و معادن واقع در میدان ارک تشکیل میشود .

دستور جلسه :

تغییر بعضی از مواد اساسنامه .

از سهامداران محترم دعوت میشود طبق‌ماده ۳٤اساسنامه‌جهت دریافت ورقه ورود به جلسه مجمع همه روزه از ساعت۸ صبح تادوبعد از ظهر با در دست داشتن اصل سهام خود به‌بانک اعتبارات صنعتی واقع در خیابان آتشکده (بالاتر ازمیدان بهارستان) جنب سازمان برنامه و بودجه مراجعه فرمایند .

سهامدارانی که نمیتوانند در جلسه شرکت نمایند میتوانند با تکمیل فرم زیر وارسال آن به‌بانک اعتبارات صنعتی نماینده قانونی خود که اصل ورقه سهام را دردست داشته باشد جهت شرکت در مجمع معرفی فرمایند .

هیئت مدیره شرکت سهامی عام نساجی مازندران

وکالتنامه

مجمع عمومی فوق‌العاده شرکت‌سهامی عام نساجی مازندران

اینجانب (نام)	(نام خانوادگی)	به شناسنامه شماره	صادره از
که دارای	تعداد	سهم میباشم ، بدینوسیله به	خانم آقای

وکالت میدهم تا از طرف اینجانب در جلسه مجمع فوق‌العاده صاحبان سهام‌آن‌شرکت مورخ ٤ر٤ر۲٥۳٦شرکت نموده و بااختیار تام نسبت بمطالبی که در جلسه‌مزبور مطرح میشود اظهار نظر و ابراز رای نمایند .

رای و امضاء نامبرده بمنزله رای‌و امضای‌اینجانب‌بوده و مورد تائید و قبول میباشد.

امضاء سهامدار ـ تاریخ

قمه کشان معروف تهران، همدست خود را به شیوه «مافیا» تنبیه کردند!

قمه کشان شبانه به مخفیگاه همدست قدیمی خود حمله کردند و پس از مجروح ساختن او گریختند

چندتن از معروفترین قمه‌کشان تهرانی که تحت تعقیب دادسرا و ماموران انتظامی تهران هستند، پریشب پنهان از نظر ماموران به محل یک اختلاف دیرینه پرداختند و باقمه «قاسم نورمحمدی» قمه‌کش و باج‌گیر معروف تهران را از چند ناحیه بدن بشدت مجروح کردند. در صدر قمه‌کشانی که رقیب خود را در یک حمله مافیائی تنبیه کردند، نام «کیوانفر» بچشم می‌خورد که باتفاق داودپیرو، محمود حاج غفاری وبیوک درخشان مشهد که هرکدام از آنان از مدتها قبل گروه باج‌گیران را رهبری می‌کردند، شبانه به مخفیگاه «قاسم ـ نورمحمدی» هجوم بردند و با قمه ضربات خطرناکی به وی زدند. ماموران پلیس می‌گویند: نحوه وارد کردن ضربات‌نشان می‌دهد که قمه‌کشان فقط قصد داشته‌اند، قاسم را تنبیه کنند وبی‌شک قصد کشتن وی را نداشته‌اند.

قاسم نورمحمدی توسط ماموران به‌بیمارستان اعزام شد و پس از مداوای اولیه، به بیمارستان زندان، انتقال یافت

قاسم نورمحمدی که از طرف کمیسیون تشدید مجازات به زندان محکوم شده است، تا قبل از این حادثه،خود را از نظر ماموران مخفی می‌کرد، اما وقتی باهجوم غیر مترقبه قمه‌کشان روبرو شد، ناگزیر گردید، برای نجات جان خود به‌پلیس متوسل‌شود و مهاجمان را معرفی کند.

کیوانفر که سردستگی قمه‌کشان مهاجم را به عهده داشته ضمن جرایم واتهامات متعددی که دارد، چندی پیش به‌جرم ایراد ضرب با چاقو به یک‌مامور دولت، توسط ماموران آگاهی دستگیر شدو به۶ ماه زندان محکوم گردید. کیوانفر که اخیرا از زندان‌آزاد شده است، این بار به قاسم نورمحمدی حمله کرد و پس از آنکه همدست قدیمی خود را مجروح ساخت، گریخت. ماموران در تعقیب او ودیگر کسانی که شب حادثه همراه‌او بودند، هستند.

گربه خشمگین، خانه صاحب خود را به آتش کشید!

یك کشته و۷ مجروح

شمیران ـ براثر واژگون‌شدن یك اتومبیل هیلمن در جاده ازگل پسر بچه ۶ ساله‌ای بنام کیان کیانی کشته شد و ۷ سرنشین دیگر اتومبیل مجروح شدند.

حادثه فیمه شب دیشب روی داد و رانندگی اتومبیل۹۷۶۳۲ـ تهران م براندگی مرتضی عبدی بود.

مجروحین حادثه توسط ماموران ژاندارمری ازگل به بیمارستان «رضا پهلوی» تجریش انتقال یافتند.

قوچان ـ خبرنگار اطلاعات:

جسد جوان ۲۰ ساله‌ای بنام حسین گوسفندکش درمنزل‌پدرش واقع در کوچه«گراشیلی»قوچان بدست آمد.

هنوز علت مرگ حسین روشن نشده وبازپرس دادسرای قوچان دراین مورد تحقیق میکند.

آمل ـ خبرنگاراطلاعات

برق یخچال، مرد ۴۰ساله‌ای راکشت. حادثه در روستای«تجن جار» پنج‌کیلو متری آمل روی داد.

مقتول قنبر قنبری نام داشت‌و هنگام زدن دوشاخه سیم یخچال به پریز برق، بعلت جریان‌یافتن برق در بدنه یخچال، دچار برق گرفتگی شدو جان‌سپرد.

حوادث شهرستانها

سارق دستگیر شد

بهبهان ـ مردی بنام غلامحسین مجیدی که از بقعه «شاه فضل» بهبهان مقداری پول به سرقت برده بود توسط ماموران آگاهی بدام افتاد.

۵ روحانی‌نمای کلاهبردار دستگیر شدند

یزد ـ ۵نفر روحانی‌نمای کلاهبردار که در یزد دست‌به اخاذی از مردم میزدند دستگیر شدند.

این عده که خدایار دلخون، عظیم معزز، هیبت‌اله، امیر خان رعیتی و اعتماد سنگین نام دارند با تکمیل پرونده‌زندانی شدند.

۱۰ نفر کشته شدند

اصفهان ـ در حوادث مختلف اصفهان۱۰ نفر جان خود را از دست دادند قربانیان حوادث اصفهان عبارت بودند از: آقاصیایی، قفسه صدری، سید محمد حسین، کرمعلی‌عبدی، اکبر نورچی‌زاده، نصرت شهناز عرب، عبدالکریم احمدی، عبدالرحیم، عبداله باقریان، آذر نقشینه، اکبر رحتمی،رمضان مصیبی و حیدر صادقی.

پسر کدخدا آدم کشت

اصفهان ـ پسر کدخدای روستای چشمندگان شهرستان داران که ابوالقاسم نام دارد براثر اختلافاتی که با جوانی‌بنام یدالله داشت در نزاعی او را بقتل رساند.

موتورسوار کشته شد

جهرم ـ جوانی بنام سراج فیروزه‌ای فرد که باموتوردر خیابان داریوش جهرم در حال حرکت بود براثر برخوردبایک جیپ لندرور کشته شد.

مرگ مشکوك

اصفهان ـ سلیمان موسوی که کارگر یک شرکت‌ساختمانی بود به علت نامعلومی جان سپرد.

تحقیق پیرامون علت مرگ این کارگر ادامه دارد.

ویلون‌زن فاچاق‌فروش

شیراز ـ «اکبر سامتن» ویلون زن دوره‌گردی‌که ازچندی قبل در زمینه فروش مواد مخدر فعالیت داشت هنگامی که در خیابان مشغول زدن ویلون بود با ۱۰۵ گرم شیره دستگیرشد.

مرگ عابر

شاهین شهر ـ اتومبیل بنز ۴۴۳۹۶ تهران ـ د براندگی «مهدی مجمع» در مقابل کارخانه فرزانه شاهین شهر کارگری بنام خیامی را زیر گرفت و کشت.

دستگیری فاچاقچیان

شیراز ـ اسماعیل ابراهیمی، یهمن اقبال، مجید نوسلی ووهاب صفری نژاد که در کار فروش حشیش دست‌داشتند با ۱۸ گرم حشیش دستگیر شدند.

خودکشی

اصفهان ـ زن جوانی بنام بیگم‌جان منصوری پس ازنزاع با همسرش کریم خان، خود را با طناب حلق‌آویز کردوکشت.

این حادثه در منطقه بازوف از توابع چهار محال‌وبختیاری رخ داد.

در حوض خفه شد

شیراز ـ دختر بچه ۲ ساله‌ای بنام لیلی مبرزی هنگامی‌که در حیاط خانه مسکونی‌اش واقع در خیابان شاهپور شیراز مشغول بازی بود درحوض حیاط سقوط کرد و خفه شد.

جسد یك جوان افغانی در رودخانه خشك شیراز پیدا شد

شیراز: جسد یك جوان ۲۴ ساله افغانی که دست وپایش‌را از پشت بسته‌و باضربات چاقوبه قتل رسیده بود، در رودخانه‌خشك شیراز بدست آمد.

روی شکم جسد جوان افغانی دو قطعه سنگ بزرگ قرارداشت‌و ماموران ژاندارمری در تحقیقات دامنه‌داری محل سکونت وی راکشف کردند.

در محل سکونت مقتول یك کارد خون‌آلود به‌دست آمد و ۲برادر ۱۸و۲۰ ساله به نامهای صالح‌وافضل شفیع از هم اتاقی های مقتول دستگیر شدند اما آن دو منکر شناسائی مقتول گردیدند.

تلاش‌ماموران برای دستگیری ۴نفر دیگراز هم اتاقی های مقتول و کشف شناسائی مقتول و انگیزه وعوامل‌جنایت‌ادامه‌دارد.

مرد اغفالگر در «زرگان» دستگیر وزندانی شد

شیراز: مردی به‌نام «ابراهیم آتشی» به اتهام اغفال یك نو جوان ۱۵ ساله توسط ماموران ژاندارمری، در «زرگان» دستگیرشد.

ابراهیم متهم است که نوجوان ۱۵ ساله‌ای به‌نام«علی» را به بهانه سپردن کار به او باخود به‌زرگان آورده‌وری را اغفال کرده است. پزشك قانونی‌اغفال نوجوان را تایید کرد و ابراهیم‌آتشی باصدور قرار لازم بمزندان افتاد.

موتور سوار مادر و فرزند را زیر گرفت وفرار کرد!

● هشتگرد: موتور سواری در هشتگرد با یکزن‌و فرزندوی تصادف کرد و گریخت.

براثر این حادثه بانو «کبرا» دچار خونریزی مغزی‌شد و در تهران بستری گردید و فرزند وی نیز کمی آسیب دید. هنوز هویت موتور سوار مشخص نشده است و حال «کبرا» وخیم است.

در ۷ حادثه ۷ نفر کشته شدند

آبادان: طی ۷ حادثه‌مختلف که در آبادان روی داد ۷نفر کشته شدند.

عبدالحمید نعیری‌اهوازی، ۲۱ ساله، فاطمه رهگشایی۸۰ ساله، سکینه ملک محمد سرابنده‌ای ۷۰ ساله، احمد روانستان۸ساله وظفرزیتونی در حادثه رانندگی جان خود را از دست دادند.

همچنین غلامرضا جلیل‌نژاد ۱۶ ساله در «چهار حوض» آبادان خفه شد و «فریدطرفی دریس» ۵۰ ساله هنگام تعمیر سماور در خانه خود به‌علت آتش گرفتن سماور دچار سوختگی شد وجان سپرد.

حادثه در شهر

شیراز ـ خبرنگار اطلاعات:

گربه‌ای که توسط صاحبش‌به آتش‌کشیده شده‌بود،خانه‌صاحبش را در نزدیکی «آرامگاه سعدی» شیراز به آتش کشید.

ظهر دیروز سیاوش شریعتی ازآذین که گربه منزلشان پسر دو ساله وی را ترسانده بود، بخشم آمدو گربه راگرفت و مقداری نفت رویش ریخت و در حضور اعضای خانواده گربه را آتش زد.

گربه که شعله‌های آتش از بدنش زبانه می‌کشید، به‌داخل یکی از اتاقهای منزل گریخت و تمام خانه آتش گرفت که پس از دو ساعت‌باتلاش ماموران‌آتش نشانی شیراز، حریق مهارشد.

دراین حادثه به هیچکدام از اعضای خانواده صدمه‌ای‌نرسید و حدود ۳۰هزارتومان به صاحب خانه خسارت واردآمد.

شیراز ـ خبرنگار اطلاعات:

بدی ۲۷ ساله‌ای بنام «امراله کارگر» براثر سقوط از داربست ساختمانی واقع در خیابان‌قصر-الدشت، شیراز جانسپرد.

«امراله کارگر» هنگامی که در طبقه دوم ساختمان مشغول کار بود دچار حادثه‌شد و پس از انتقال به بیمارستان «سعدی» شیراز براثر شکستگی جمجمه درگذشت.

اهواز ـ خبرنگار اطلاعات

دانش‌آموز ۱۵ ساله‌ای بنام مسعود شمس که دیروز از فرط گرما به رودکارون پناه برده‌بود بعلت عدم آشنائی به فن شنا در آب غرق شد.

باغرق شدن این دانش آموز تعداد قربانیان رودکارون درسال جاری به ۵ نفر رسید.

گرمای طاقت فرسا که ازهفته قبل مردم اهواز را کلافه کرده دیروز به ۴۹ درجه بالای صفر رسیدو در پی آن نیز براثرقطع برق‌قسمتی ازشهراهوازدرخاموشی فرو رفت.

براثر قطع برق در کار تصفیه خانه اهواز و کارخانجات یخ ـ سازی اختلالاتی بوجود آمد و یخ‌دراین شهر کمیاب شد.

★ یک کشته و ۳ مجروح

ایده ـ کامیون کمپرسی ۲۷۹۳۳ اهواز به رانندگی احمد مرادزاده که حامل سنگ بود در ۱۵کیلو متری ایذه بعلت سرعت زیاد و پریدن ترمز واژگون شد.

دراین حادثه یکی ازسرنشینان کمپرسی بنام خورشید طاهری، کشته شدو سه سرنشین دیگر آن که:ولی‌محمدعلیزاده، سهراب دره‌شوئی و شاه حسین‌دره‌شوئی نام دارندبه سختی مجروح‌شدند.

قم ـ خبرنگار اطلاعات:

دختر بچه ۳ ساله‌ای بنام‌نسرین دادری هنگام بازی در حیاط خانه‌اش واقع در «میدان‌نکویی» قم درآب حوض افتاد و خفه‌شد.

پرونده حادثه در کلانتری ۲ قم تحت رسیدگی است.

اسدآباد همدان ـ خبرنگار اطلاعات:

طی یك حادثه رانندگی در اسدآباد همدان دو دختر عموی خردسال که در حاشیه جاده سرگرم بازی بودند، بطرز دلخراشی کشته شدند.

اتومبیل ۳۵۸۴۷ـ کرمان به رانندگی محمد حیدری که با دو سرنشین از روستای «موسی-آباد» ۳۰۰ کیلو متری اسدآباد عازم اسدآباد بوددر محل‌روستای «یوسف آباد» بعلت سرعت زیاد دو دختربچه خردسال‌را زیرگرفت و کشت.

مزگان ۶ساله و عشرت ۸ ساله فرزندان شاهمرادوعلیمراد سعیدی دو دختر عمو در کنار جاده سرگرم بازی بودند که‌دچار حادثه شدند.

راننده اتومبیل از محل حادثه گریخت امچند ساعت بعد توسط ماموان ژاندارمری دستگیر شدو باقرار موقت بازداشت از سوی آقای پارانیان رئیس دادگاه‌بخش اسدآباد به‌زندان‌رفت.

اجساد دو دختر بچه پس از انجام تشریفات قانونی به‌خانك سپرده شد.

دریکی از خانه‌های خیابان بابائیان مردی باچاقوسر زنی را از تن جدا کرد

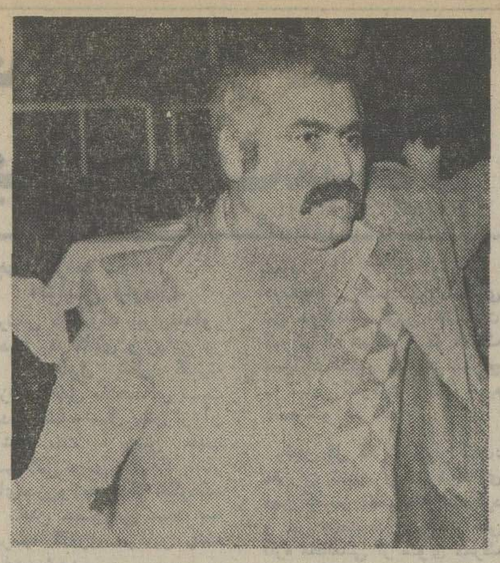

شیرعلی امیری (معروف به الماس) او متهم به قتل است وماموران در جستجوی او هستند.

دیروز در خانه شماره ۱۴۰ کوچه حاج اسماعیل خیابان بابائیان مردی باچاقو، سر یک زن راازتن‌جدا کرد وگریخت.

متهم به قتل که حدود ۴۲ سال دارد قبلا متصدی کافه رستوران کولی‌ها واقع در چهارراه امیریه بود و ازهمان کافه بازنی‌بنام مرخشنده حاجی بابایی، معروف به نسرین آشنا شد. مرد که شیرعلی امیری‌نام دارد وبه الماس معروف است. با داشتن زن و ۳ فرزندظاهرا نسرین را نیز صیغه کرده بود واز چهار ماه‌پیش باوی‌زندگی میکرده است.

دیروز الماس پس از یک مشاجره شدید بانسرین، با چاقو به وی حمله کرد وچون بسیار قوی وتنومند است، نسرین را به راحتی روی‌زمین انداخت‌وباچاقو گوش تاگوش سر نسرین را برید.

متهم به‌قتل آنگاه از خانه خارج شد وبه رستوران‌کولی ها رفت وبی‌آنکه ماجرای قتل نسرین را بگوید به این بهانه که ناراحت است و قصد دارد برای زیارت به مشهد برود، هزار تومان پول از مدیرکافه گرفت و ناپدید شد.

ماهرخ‌صدری‌پور (دختر نسرین) ماجرای قتل مادرش را به کلانتری ۱۱ تهران گزارش کرد واو بود که شیرعلی‌امیری را بعنوان متهم به قتل به ماموران معرفی کرد.

دیروزهفروردی، بازپرس‌شعبه ۱۱ دادسرای تهران به این حادثه رسیدگی کرد و پس از بررسی جوانب حادثه وتحقیق از اطرافیان شیرعلی و نسرین، از ماموران آگاهی خواست تا شیرعلی امیری را دستگیرکنند.

رخشنده حاجی بابایی (مغروف بنسرین)

حیوانی شبیه اژدها مزارع یک روستا را قرق کرد!

«قره ضیاءالدین» آذربایجان ـ خبرنگار اطلاعات

پیدایش گاهو بیگاه یك‌حیوان عظیم‌الجثه در مزارع روستای «یتیم اوغلو» ی‌قره ضیاءالدین، کشاورزان این روستا رانگران کرده است. حاج قلی‌خان کریمی‌یکی از معتمدین روستاوعده‌یی دیگر که حیوان‌مرموز را دیده‌اند، گفتند، که این‌حیوان، بی شباهت به «اژدها» نیست، «اژدهایی که‌درافسانه‌نقل کرده‌اند!

اینان همچنین تاکید کردندکه حیوان، هرچندگاه یکبار در مزارع روستا ظاهر میشود «وباردیابی که‌در مزارع‌بجای‌میگذارد، «روز به‌روز وحشت‌در دلها ایجادکرده «باعث میشودکه‌چوپانها نتوانند، احشام رابه چراگاه ها ببرند.

ساکنان روستای «یتیم اوغلو» که ۱۵ کیلو متر با بخش قره‌ضیاءالدین فاصله دارد، هنوز ازاین حیوان ترسناك‌حرف میزنند. کسانی که این حیوان رابهنگام عبور درمزارع دیده‌اند، میگویند، حیوان دقایقی چند دریك نقطه بچشم دیده میشود، وسپس‌در صحرا گم میشود.

اینان یادآور شدند «تازمانی که‌این‌حیوان دست از سر مزارع برنداشته «مزارع کشاورزی قابل رفت‌وآمد نخواهدبود، مگراین که تدبیری اندیشیده شود.

انفجار شیئی مرموز ۳نفر را مجروح کرد

«اردکان» فارس ـ خبرنگار اطلاعات:

۳ پسر بچه چوپان که برای گرم کردن خود در بیابان، آتش افروخته بودند براثر انفجار یک شیئی مرموز فلزی بشدت مجروح شدند.

حادثه دربیابانهای «همایجان» سپیدان رخ داد و طی آن آیت‌اله حسینی ـ ۱۳ ساله ـ علی‌بخش کوثری ـ ۱۰ ساله ـ و حسن کوثری ـ ۴ ساله ـ با انفجار یک شیئی فلزی که آیت‌اله آنرا به داخل آتش انداخته بود، جراحات سختی برداشتند.

مجروحین به بیمارستان‌شیرو خورشید سرخ سپیدان انتقال یافتند.

دیوار مدرسه دانش آموز را کشت

رضائیه ـ خبرنگار اطلاعات: براثر خراب شدن دیوار دبستان روستای «ربط» سردشت، یک دانش‌آموزکشته شد و پنج نفر دیگر مجروح شدند.

حادثه بدنبال توفان و رعد و برق شدید بعد از ظهر روز پنج‌شنبه گذشته روی داد و دیوار حیاط مدرسه بر سر شش دانش‌آموزی که‌از کنارآن میگذشتند خراب شد.

یکی ازدانش آموزان بعلت خونریزی جانسپرد و پنج نفر دیگر که بشدت مجروح شده بودند به بیمارستان سردشت انتقال یافتند.

حشیش لای سنگ مرمر!

مشهد ـ خبرنگار اطلاعات: ماموران گمرک‌مرز«دوقارون» تایباد از دو توریست خارجی مقدار ۶۳،۷۰۰کیلوگرم حشیش کشف کردند.

این دو توریست با اتوبوس مسافرت میکردندو حشیشها را در داخل پنج قطعه سنگ مرمر جاسازی کرده بودندکه‌توسط ماموران گمرک از تایباد به‌آنها ظنین شدند و به مخفیگاه حشیش پی بردند.

متهمان‌بازپرونده تنظیمی به مراجع قضایی مشهد معرفی شدند.

پنیر فاسد، ۱۵ نفر را مسموم کرد

قم ـ خبرنگار اطلاعات: دو مغازه‌دار دردر قم بافروش پنیر فاسد باعث مسموم شدن ۱۵ نفر شده بودند، توسط ماموران کلانتری دو این شهر دستگیر شدند.

دیشب ازطریق‌مقامات‌بیمارستان «نکویی» قم به کلانتری ۲ قم اطلاع داده شد که ۱۵ نفربراثر استفاده از پنیر فاسد دچار مسمومیت شده‌اند.

ماموران کلانتری‌ضمن‌تحقیقات متوجه شدند که اینعده پنیر فاسد را از دو مغازه واقع در خیابان «آذر» قم خریداری کرده‌اند و صاحبان مغازه ها بنامهای ـ لطفعلی رجایی‌نژاد ـ و حسین بهرام کله‌کوهی ـ توسط ماموران دستگیرشدند.

ایندو در بازجویی گفتندپنیر را از شخصی بنام عباس شریفی ساکن روستای «سلیم خوراباد» خریداری کرده‌ایم و از فاسد بودن آن اطلاع نداشتیم.

ماموران هم‌اکنون در تعقیب عباس شریفی میباشند.

مسمومین عبارت بودند از: راضیه ملکی ـ زهره قربانی ـ مهری قربانی ـ مریم قربانی ـ محمد زینعلی ـ بندعلی‌خانی ـ اسفندیار روح‌افزا ـ محمد خوش‌لهجه ـ ابوالفضل‌خلج‌زاده ـ محسن ضیاء پور ـ خلیل‌اله خانی‌ـزینت‌السادات‌ابوالحسنی ـ صدیقه صفاری ـ مهری حلاج‌پور ـ و حسن‌حلاج‌پور.

تبریکات

جناب آقای عبداله مرتاضی

ارتقاء درجه جنابعالی را صمیمانه تبریك عرض نموده موفقیت روزافزون شما را درراه خدمت به شاهنشاه آریامهر و میهن عزیز آرزو می‌نمائیم.

حسین‌مهدی‌زاده، محمد مهدی‌زاده، حسین مشکین، حسن ملك، حسین ملك.

جناب آقای دکتر جمشید آموزگار دبیرکل محترم حزب رستاخیز ملت ایران

رونوشت‌جناب‌آقای‌موسوی‌ماکوئی نماینده مجلس شورای ملی

انتصاب شایسته جناب‌آقای منوچهر سرمد را بسمت دبیر حزب شهرستان ماکو از جانب خودو اعضای انجمن‌شهر ماکو تبریك عرض مینمایم.

حاج‌حسن محمدزاده رئیس انجمن شهر ماکو

جناب آقای اکبر مهاجری

ترفیع رتبه جنابعالی را صمیمانه تبریك عرض نموده موفقیت شمارا د رراه خدمت بشاهنشاه آریامهر ومیهن‌عزیز آرزومندیم.

نادرولی‌زاده، دکتر نظریان، پرویز فرخ‌خواه

جناب آقای میرتقی سیرنك معاونت بازرگانی غله‌وقندوشکر و چای کشور

انتخاب بجاوشایسته آقای مهندس عباس اصلاحی که یکی‌از چهره‌های لایق و شاهدوست و میهن پرست کشور است بسمت مدیریت کل‌دفترنظارت برصنایع‌وکالا وذخایرامور غله‌وقندو شکر وچای کشور صمیمانه بحضورتان تبریك میگوئیم.

تکنیسین‌های اداره‌کل سیلوی تهران: باشازانوسی، گرجی‌نژاد، کوچك‌سرائی، یزدانی، طاهرزاده، عباسیان، منتظری‌پور، سریاشی، رحمانی، جلال حسینیان، بیژن‌نجاتی، حسن فراز، مهدی غفاری، جمشید یارخیر، حسن ایلخانی.

به‌جرم قتل همکار چوپان زنجانی به ۸ سال زندان محکوم شد

چوپانی که در یک نزاع خونین همکار خود را به قتل رسانده بود به ۸ سال حبس جنائی محکوم شد.

حادثه اوایل مرداد ماه سال گذشته در قریه رندی ازتوابع زنجان رخ داد. ابوالحسن نصراله‌زاده چوپان ۱۹ ساله بعلت اختلافی که با همکار خود قلی شهستانی داشت‌روز حادثه آتدودرگیری‌شدیدی پیدا کردند. مقتول با چاقوئی که همراه داشت، به ابوالحسن حمله کرد، ابوالحسن نیز با چوب دستی چند ضربه پیاپی به سر «قلی» واردکرد و همین ضربات باعث خونریزی مغزی قلی شد و چند ساعت بعد او فوت کرد.

ماموران پاسگاه ژاندارمری رندی پس از اطلاع از این حادثه ابوالحسن نصراللهزاده را باتهام قتل همکار خود دستگیر کردندو پس‌ازتحقیقات او را همراه پرونده تنظیمی‌به دادسرای زنجان فرستادند، بازپرس دادسرا ابوالحسن را بازداشت کرد.

پرونده اتهامی ابوالحسن‌طی مراحل قانونی به دفتر دادگاه های جنائی تهران فرستاده‌شد، دیروز قضات شعبه سوم‌دادگاه عالی جنائی محاکمه ابوالحسن را آغاز کردند و پس از دفاع وکیل مدافع وی با توجه به گزارش ماموران ژاندارمری محل‌و نتیجه آزمایش پزشکی قانونی و همچنین اعتراف وی او را با اکثریت آراء به ۸سال حبس جنائی درجه یکمحکوم کردند.

موفقیت هرسه کاندیدای جامعه دندانپزشکی ایران

آقایان دکتر حسین‌نوآب، دکترجعفردادمنش ودکترکریم نیلفروشان را درانتخابات دوره‌چهارم نظام پزشکی مرکز که خوددلیلی برقدرشناسی‌اکثریت دندانپزشکان‌از اقدامات‌پانزده ساله جامعه دندانپزشکی است‌به‌هیئت‌مدیره جامعه‌ونمایندگان منتخب مذکور صمیمانه تبریك گفته برای‌آنان توفیق‌خدمت آرزومندیم.

دکتر محمد علی افتخاری

مؤسسه ملی زبان
THE NATIONAL INSTITUTE OF ENGLISH LANGUAGE
دوره سریع فشرده
ثبت‌نام برای آمادگی کنکور دانشگاهها ادامه‌دارد
.. شروع کلاسها . دوشنبه ۲۳ خرداد
پایان: روز ماقبل آزمون همگانی
خیابان شاهرضا ـ چهارراه پهلوی تلفن ۶۴۴۶۷۳ـ۵

آخرین‌شب کنسرت خواننده محبوب‌ترکیه
امل ساین
فقط امشب در سالن
سینما پارامونت
بلیط برای دانشجویان نیم‌بها

قابل توجه شرکت‌های ساختمانی
موکت کبریتی نوم‌دار خارجی بطور عمده‌با
نصب متری ۵۸۰ ریال تلفن ۶۶۲۷۴۳

علاقه به اخبار حوادث
همانقدرطبیعی است که رنگهای هاویلوکس
بالاتراز هاویلوکس رنگی نیست
هاویلوکس
معتبرترین نام در صنعت رنگسازی
اولین رنگ استاندارد شده ایران

مجالس ترحیم

باکمال تاثر ابوی اینجانب مرحوم مغفور آقای شیخ‌علی مروارید دعوت الهی را لبیک گفته وبرحمت ایزدی پیوست بدین مناسبت مجلس ترحیمی روز دوشنبه۲۳خردادماه جاری از ساعت ٥تا۷بعدازظهر درمسجد ارک و همچنین‌روزسه‌شنبه همین ساعت در مسجد حضرت مهدی واقع در خیابان تاج سه‌راه تهران ویلا منعقد است .

علی اصغر مروارید

آ_٤٥٥٩

بمناسبت درگذشت مرحوم مروج‌الاحکام آقای شیخ‌علی مروارید والده محترم جناب مستطاب حجةالاسلام والمسلمین آقای شیخ علی اصغر مروارید مجلس ترحیمی روز دوشنبه بیست وپنجم جمادی‌الثانی ازساعت ٥تا۷ بعدازظهر درمسجد ارک منعقد خواهد شد، شرکت آقایان محترم موجب تسلیت خاطر بازماندگان آنمرحوم است .

محمد تقی فلسفی

آ_٤٥٥٩

هو الباقی

بمناسبت درگذشت مرحوم مغفور آقای شیخ علی مروارید ابوی گرامی حضرت حجةالاسلام آقای حاج شیخ علی اصغر مروارید مجلس ترحیمی روز دوشنبه ۲۳ خرداد ماه جاری ازساعت ٥تا۷بعداز ظهر درمسجد ارک، مقتضی است‌برادران ایمانی در مجلس مزبور شرکت فرمایند .

مرتضی مطهری ، سید محمد بهشتی ، سید عبدالکریم موسوی، محمد مفتح، امامی‌کاشانی، ملکی، موسوی‌همدانی، سید محسن هزاوه‌ای همدانی، سید هاشم رسولی ، محمد جواد باهنر، محمد جواد حجتی ، سرفراز ، علی حجتی ، انصاری خراسانی، مهدی شاه‌آبادی، امام جمارانی، موحدی کرمانی، طاهری اصفهانی ، نجم‌الدین اعتمادزاده ، فضل‌الله محلاتی، مهدی کروبی، اخوان مهزی، محمد خندق‌آبادی . موحدی ساوجی، رضوی، سید محمود سدهی، ناطق نوری.

آ_٤٥٥٩

بسمه تعالی

با تاسف فراوان درگذشت مروج الاحکام مرحوم آقای شیخ علی مروارید پدر دوست‌وبرادر عزیزمان خطیب‌دانشمند وحق‌گو واعظ آزاده حجت‌الاسلام والمسلمین آقای حاج شیخ علی اصغر مروارید را باطلاع میرساند مجلس ترحیمی روز دوشنبه بیست وپنجم جمادی‌الثانی ازساعت ٥تا۷ بعدازظهر درمسجد ارک منعقد میباشد .

مهندس مهدی بازرگان، دکتر یدالله سحابی، محمدصادق اسلامی، حسین ابراهیمی، علی اکبر استاد، محمد بسته‌نگار، دکتر حبیب‌الله پیمان، جواد حق‌دوست، حسن‌تهرانی، محمد خلیل‌نیا، تقی خاموشی، عزت‌الله خلیلی ، حسین دانشپور ، بهمن رضاخانی، محمد رازی ، عبدالرحمان رحمانی، مهدی سعید محمدی، سید رضا سبحانی، دکتر کاظم سامی ، حسن سعیدی، مهدی شفیق، علی شفیعی، دکتر عباس شیبانی، علی صدری، مهندس هاشم صباغیان، محسن طاهری، علی عدالت پیشه، حسن عالی‌مهر، دکتر حسین عالی، مهدی عراقی، احمد علیابائی، محسن قائمی، مجتبی‌قائم‌مقامی، ناصر کلاری،ناصر کمیلیان، محمد محمدی، عبدالله مولائی، قاسم نظیفی ، عباس ناطق نوری، جعفر منزوی .

آ_٤٥٥٩

رحلت مرحوم مغفور علی مروارید بزرگ خاندان مروارید رحمتا... علیه را باطلاع میرسانیم برای طلب مغفرت مجلسی روز دوشنبه ۲۳ خرداد ماه جاری از ساعت ٥تا۷ بعدازظهر درمسجد ارک و همچنین روز سه‌شنبه همین ساعت در مسجد حضرت مهدی واقع درخیابان تاج سه‌راه تهران ویلا برقرار شرکت آشنایان وسیله تسلیت بازماندگان است .

مروارید، مشگی، حسینی، اسلامی تربتی، موسوی ، برادران‌شکلی ، محسنیان، پهلوانی، اسدالله‌نیا، تهرانی، طاهری.

آ_٤٥٥٩

با اندوه فراوان رحلت مرحوم آقای شیخ علی مروارید طاب‌ثراه پدرسرور گرامی حجةالاسلام و المسلمین جناب‌آقای حاج شیخ علی اصغر مروارید أطال... عمره اعلام میشود شرکت برادران در مجلس ترحیم موجب تسلی بازماندگان خواهد شد .

حسن تهرانی

آ_٤٥٥٩

اطلاعات- درگذشت شادروان آقای شیخ علی مراورید را به فرزند گرامیش حجةالاسلام و المسلمین آقای حاج‌شیخ علی اصغر مروارید وسایر بازماندگان فقید سعید و خانواده های وابسته تسلیت می‌دهد .

بازگشت همه بسوی آن یگانه است

خانواده‌های: نیک‌آئین- وحیدی- رازانی- روشن قیاس- شکیبا- طهوری- ستاری- حمیدی نظامی- میرزائی- طلایی.

درگذشت شادروان ابوالقاسم نیک‌آئین رابه‌اطلاع خویشان ودوستان گرامی میرسانند. مجلس ترحیم آن مرحوم روزدوشنبه ۲۳ خرداد از ساعت ٤تا٦ بعدازظهر در خانقاه صفی علیشاه برقرار است.

آ_۳۷۱

اطلاعات- بخانواده‌های عزادار مصیبت وارده را تسلیت‌میدهد

باکمال تاسف درگذشت مرحومه مغفوره بانو طلا صنیع لشگری (حشمتی) را به‌اطلاع بستگان و آشنایان می رساند، مجلس ترحیم مردانه وزنانه آن مرحومه روز دوشنبه ۲۳ خرداد از ساعت ۱۲ الی ۱٤ بعد از ظهردرخانقاه صفی‌علیشاه منعقد می‌باشد .

خانواده‌های حشمتی، صنیع لشکری، حبیبیان، مقدسیان، طلائی، دریابیگی، خاکباز، صنیعی، مهاجر .

آ_٤٤٧٧

با نهایت تاسف و تاثر فوت مرحوم مغفور آقای حاج حسین ممتاز کرمانشاهی را باطلاع کلیه بستگان و دوستان میرساند مجلس ختم زنانه و مردانه آن مرحوم روزدوشنبه ۲۳ خرداد از ساعت ٥ الی ۷ بعد از ظهر در مسجد الجواد برگزار می گردد .

خانواده‌های : ممتاز، ممتازپور، سعدوندی، بودا، سیفی، فاتحی، اسفندیاری، عشیر، زریبنیان، صراف ، شهسواری ، حدیدی، کامدیده، عظیمی، نصرت، غیاثی .

آ_۱۷۷٦٦

اطلاعات- مصیبت وارده را بخانواده‌های عزادار بویژه بازماندگان آنمرحوم تسلیت می‌دهد .

باندوه وتاثر فراوان درگذشت مرحومه بانو نورانی والده مکرمه دوست ارجمند جناب آقای دکترمنصور نورانی ریاست محترم انجمن کلیمیان همدان را به اطلاع همیهنان گرام میرساند مجلس تذکر و ترحیم آن فقیدمسعیده در روز دوشنبه بیست وسوم خرداد ماه ازساعت ٥تا۷ بعداز ظهر درمحل کنیسای بزرگ کلیمیان همدان برگزارخواهدشد.

نماینده کلیمیان ایران در مجلس شورایملی- یوسف کهن

بانهایت تاسف وتاثر درگذشت بانو جهان نورانی والده جناب آقای دکتر منصور نورانی ریاست محترم انجمن‌کلیمیان همدان را باستحضار عموم هم‌کیشان ارجمند می‌رساندمجلس ترحیم آنمرحومه در روز دوشنبه ۲۳ خرداد از ساعت ٥تا۷ بعداز ظهر در کنیسای بزرگ کلیمیان همدان منعقدخواهدشد

انجمن کلیمیان تهران

بانهایت تاثر وتاسف درگذشت مادر عزیزم را باطلاع دوستان و آشنایان می‌رساند مجلس ترحیم زنانه ومردانه در روز دوشنبه ۲۳ خرداد ماه از ساعت ٥تا۷ بعداز ظهر در کنیسای بزرگ کلیمیان همدان منعقد می گردد. در تهران مجلس ترحیم برگزار نمی‌شود وکلیه مخارج آن صرف امور خیریه خواهد شد .

دکتر منصور نورانی

بانهایت تاثر وتاسف درگذشت بانو جهان‌نورانی (باروتی) را باطلاع بستگان، دوستان و آشنایان می‌رساند مجلس ختم زنانه ومردانه روز دوشنبه ۲۳ خرداد ماه از ساعت ٥تا۷ بعداز ظهر در کنیسای بزرگ کلیمیان همدان برگزار می گردد .

خانواده‌های : نورانی، باروتی، صفتی، پیهجو، ماشیخ‌اف، نیسانی، مصری، ایطالیائی ، دانیال‌پور ، دکتر یعقوب‌زاده ، ماهانیان، گلشن، نیکروش، دانشراد، دکتر خورشیدی .

آ_٤٥٢٧

اطلاعات ـ مصیبت وارده را به کلیه بازماندگان تسلیت می دهد .

بانهایت تاسف فوت مرحوم مغفور حاج محمد آقاجادرشبیی را به‌اطلاع عموم دوستان میرساند مجلس ختم آن مرحوم روز دوشنبه ۲۳ خرداد ماه مطابق با ۲٥ جمادی‌الثانی از ساعت ۱۰الی۱۲ ظهر در مسجد آذربایجانیها واقع در بازار منعقد خواهد بود.

الاحقر حاج سیدعلی اصغر صادقی خوئی - الاحقر حاج میرزا خلیل قبله‌ای

آ_۱۷۸۱۷

باکمال تاسف وتالم فوت مرحوم آقای حاج محمدجادرشبیی بزرگ خاندان چادر شبیی را به‌اطلاع کلیه دوستان و آشنایان میرساند. مجلس ختم مردانه آن مرحوم روز دوشنبه بیست‌وسوم خرداد ماه از ساعت ۱۰ الی ۱۲ صبح در مسجد آذربایجانیها واقع در بازار ومجلس زنانه همان روز ازساعت ٥الی۷ عصر در مسجد ولی‌عصر واقع‌درخیابان‌حشمت‌الدوله منعقدخواهدبود .

مهندس جعفر چادر شبیی- دکتر صمد چادر شبیی - مسعود و محمود چادر شبیی- دکتر جواد چادر شبیی - مهدی چادر شبی - دکتر مریم چادر شبیی- دکتر فرهاد چادرشبیی - ملاحت چادرشبیی- حاج مصطفی - حاج‌مرتضی- وحاج مجتبی ابوذری- حاج رسول- مجید- حاج غلامرضا و سعید ماهوتچی - اسمعیل - حسن واصغر سپهری- حاج محمد دلیلی - حاج سید باقر وحاج سید صادق رسولی خوئی - علی اصغر سعیدی- دکتر سعید علوی- ساسان علوی- پرویز پیرسوارانی و خانواده‌های صغری- قرمباغی فتحی- ناصری - توتونچی- مهندس فاطمی- دکتر سمیع زادگان- دکتر مسعود الهی- رشیدی- یقینی وسایر خانواده‌های وابسته.

آ_۱۷۸۱۸

اطلاعات- مصیبت واردهرا بمعموم‌افراد خانواده‌های عزادار بویژه بازماندگان آنمرحوم تسلیت میدهد.

بمناسبت درگذشت شادروان سید علی متینی پدر گرامی دوست و همکار عزیزم آقای جلال متینی رئیس دانشگاه فردوسی مجلس ترحیمی ازساعت ۳تا٥ بعداز ظهر روز دوشنبه ۲۳ خرداد ماه جاری درمسجد مجد منعقد است از دوستان و همکاران ارجمند انتظار دارد که با حضور خود موجبات تسلی خاطر بازماندگان و شادی روان فقید سعید را فراهم فرمایند .

دکتر قاسم معتمدی

آ_۱۷۸۹٤

باانده فراوان درگذشت پدر بزرگوارمان شادروان سید علی متینی را باطلاع خویشان‌و آشنایان ارجمندمیرساند. مجلس ترحیم مردانه و زنانه آن فقید سعید از ساعت ۳تا ٥ بعداز ظهر روز دوشنبه ۲۳ خرداد ماه در مسجدمجد برگزار خواهد شد .

جلال متینی، ناصر متینی، دکتر خسرو متینی ، شکوه متینی (بهار) .

آ_۱۷۷٤۳

با نهایت تاسف وتاثر درگذشت شادروان جناب آقای سید علی متینی پدر همکاران ارجمندمان سرکار خانم شکوه متینی وجناب آقای ناصر متینی را به‌اطلاع‌میرساند. مجلس ترحیم آنمرحوم ازساعت ۳ تا ٥ بعد از ظهر روز دوشنبه ۲۳ر۳ر۳٦ در مسجد مجد برگزار می‌گردد .

گروه صنعتی بهشهر

آ_۱۷۷٤۷

بدینوسیله درگذشت شادروان آقای سید علی متینی پدر گرامی آقای ناصر متینی مدیر عامل شرکت را باستحضار دوستان و همکاران ارجمند می‌رساند .

مجلس ختم زنانه ومردانه آنمرحوم از ساعت ۳تا٥ بعد از ظهر دوشنبه۲۳خرداد جاری درمسجد مجد منعقد میباشد.

شرکت سهامی خاص بازرگانی آرین
شرکت سهامی خاص آرین‌کار

آ_۱۷۷٤٥

باکمال تاسف درگذشت ابوی گرامی شادروان سید علی متینی را به‌اطلاع‌کلیه‌همکاران و آشنایان می رساند .

مجلس ختم آن مرحوم روز دوشنبه ۲۳ر۳ر۳٦ از ساعت ۳ الی٥ بعدازظهر در مسجد مجد برگزار می‌گردد .

صنایع بسته‌بندی ایران (شرکت سهامی عام)

آ_۱۷۸۳۸

بانهایت تاثر وتاسف درگذشت آقای سید علی متینی مدیر مرکزی روزنامه حبل‌المتین در ایران را باطلاع خویشان و دوستان می‌رساند .

مجلس ترحیم زنانه و مردانه ان مرحوم از ساعت ۳تا ٥ بعداز ظهر روز دوشنبه ۲۳ خرداد ماه در مسجدمجد منعقد خواهد شد .

خانواده‌های متینی، کاشانی ، لاجوردی ، رجائیان ، نوذری، یوسفی، رحیم‌خانی، جمالی، بهار، ابطحی،میرشمس، فرشی، رضوانی، امامی، دادگستر، صدر، طالبی، پزشکپور، کسرائی، آصف، شاهیلانی، قلبر .

آ_۱۷۷٤٤

بانهایت تاثر وتاسف فوت ناگهانی مرحوم غلام فرخندار را باطلاع دوستان و آشنایان میرساند. مجلس ترحیم آن فقید سعید روز سه‌شنبه ۲٤ خرداد ماه از ساعت ۱۲ الی ۲ بعدازظهر در خانقاه صفی علیشاه و مراسم شب هفت روز پنجشنبه ۲۸ خرداد ماه از ساعت ۳الی٥ بعدازظهر برمزار آن مرحوم در شبستان شماره یک بهشت‌زهرا برگزار میگردد.

خانواده‌های: فرخندار- افرادی- تربتی- موید محسنی - بابازاده- مهدی‌زاده- پورنقی- حاج اسبلانی- خسرو شاهی - سیاح- آشورنیا- بوداغ‌پور- خسروانی.

۱-۲ آ_٤٥٦۱

اطلاعات- مصیبت وارده را بخانواده‌های عزادار بویژه بازماندگان آنمرحوم تسلیت میدهد.

برسه

باکمال تاسف درگذشت شادروان پرویزپور اسفندیاری‌چمی را به‌اطلاع بستگان و آشنایان میرساند آئین پرسه آن شادروان از ساعت ٤الی٦ پس از نیمروز دوشنبه ۲۳ر۳ر۳٦ برابر با آردایزد وخرداد ماه در تالار ایرج واقع در خیابان استالین کوچه زرتشتیان برگزار میگردد.

بهمن- اسفندیار- مروارید- پوراسفندیاری چمی- خانواده‌های بهمنیان- استاد نوشیروانی- لهراسبی- خسروپانی- ضمیری وخانواده‌های وابسته.

باندوه فراوان درگذشت جوان دانشمند و عضو محبوب خانواده‌خود دکتر ناصر مرادیان راباطلاع دوستان‌و آشنایان می رساند .

مجلس ختم فقید سعید روز سه‌شنبه ۲٤ خرداد ۳٦ از ساعت ۱٦ الی ۱۸درمحل کنیسای اتفاق خیابان آناتول‌فرانس برگزار می گردد .

عزیز دانشراد، دکتر ساسان فرنوش، دکتر عطاءاله دانشراد، بیژن دانشراد، فریدون‌و فرهادکیائی.

آ_۳۰٤۲

باکمال تاسف درگذشت نابهنگام وجانگداز دکتر ناصر مرادیان را درامریکا باطلاع بستگان‌ودوستان می‌رساند برای آرامش روح این پزشک جوان که از زندگی‌خود رادر راه کسب تخصص وخدمت شایسته‌تر ازدست‌داد مجلس ترحیمی ازساعت ٤تا٦ بعداز ظهر روز سه‌شنبه۲٤خرداد ۳٦درکنیسای اتفاق خیابان آناتول فرانس برگزار خواهد شد.

شکراله مرادیان، دکتر ابراهیم مرادیان، مهندس منصور مرادیان، سعید، مسعود، پوران، وراشل مرادیان، خانواده های مرادیان، گلبان مقدم، دانشراد ، گبائی ، فرهمندپور ، فرنوش، نیک‌آیین، یعقوب‌زاده، بخوز، ابریشمیان ، شهنام ، نهورائی، آرمین، لعلی .

آ_۳۰٤۳

باانده فراوان درگذشت جانگداز داماد عزیز ودانشمندم دکتر ناصر مرادیان را درآمریکا باطلاع بستگان و دوستان می‌رساند. اکنون که پیکر بی‌جان آن عزیز ازدست رفته به ایران بازگشته ودر خاک میهن آرمیده است. مجلس ترحیمی از ساعت ٤تا٦ بعداز ظهر روز سه‌شنبه ۲٤ خرداد ۳٦ در کنیسای اتفاق خیابان آناتول‌فرانس برگزار خواهد شد .

دکتر نصرت‌اله گلبان مقدم

آ_۳۰٤٤

فدراسیون چوگان ایران بانهایت تاثر وتاسف درگذشت نابهنگام مهندس رضا حجت چوگان‌باز و ورزشکار شایسته‌را باطلاع رسانیده مراتب تسلیت عمیق کلیه چوگان‌بازان را به حضور آقای علی حجت وهمسر ارجمندشان تقدیم می‌دارد مجلس ترحیم فقید سعید روز سه‌شنبه ۲٤ خرداد از ساعت ۱٦ الی ۱۸ در خانقاه صفی علیشاه برگزار می‌گردد .

رضا ذوالفقاری

آ_٤٤٦۱

باکمال تاسف درگذشت سرکار سرهنگ بازنشسته‌جواد صارمی را باطلاع همکاران‌و دوستان و آشنایان‌می‌رساند مجلس ترحیم آن شادروان از ساعت ٥ تا۷روزسه‌شنبه ۲٤ر۳ر۲٥۳٦ در مسجد الجواد واقع‌درمیدان ۲٥شهریور برگزار می‌گردد .

سرپرست کانون افسران و درجه‌داران بازنشسته نیروهای مسلح شاهنشاهی - سپهبد بازنشسته شاهرخشاهی .

آ_٤٥۳۷

انا لله و انا الیه الراجعون

بانهایت تاسف وتاثر درگذشت مرحوم جواد صارمی وکیل پایه یک دادگستری را باطلاع آقایان قضات و وکلاء و دوستان و آشنایان آنمرحوم می‌رساند .

مجلس ترحیم فقید سعید ساعت ٥تا۷ روز ۲٤ر۳ر۳٦ در مسجد الجواد منعقد خواهد شد .

رئیس کانون وکلاء دادگستری
جلالی نائینی

آ_٤٥۳۹

بازگشت همه بسوی خداست

بانهایت تاسف وتالم درگذشت ناگهانی همسر و پدرگرامی و عزیزمان شادروان جواد صارمی را باطلاع خویشان و دوستان وآشنایان می‌رساند. مجلس ترحیم مردانه و زنانه آن‌فقید سعید روز سه‌شنبه ۲٤ خرداد ماه ۲٥۳٦ از ساعت ٥ تا۷ بعدازظهر در مسجد الجواد برپا خواهد بود .

مهرآفاق صارمی (جباری)، مهرزاد اورومچی (صارمی)، مهرناز شکیب (صارمی)، مهرافزا اتفاق (صارمی) ، شهرزاد ، مهرداد، شهرناز و مهران صارمی.

آ_٤٥۳٥

بانهایت تاسف فوت ناگهانی سرهنگ بازنشسته جوادصارمی وکیل‌پایه یک دادگستری ومشاور حقوقی شرکت سهامی ساسان را باطلاع دوستان و همکاران میرساند مجلس ختم آنمرحوم روز سه‌شنبه ۲٤ خردادماه‌ازساعت ٥تا۷بعدازظهر درمسجدالجواد منعقد میباشد.

هیئت مدیره وکارکنان شرکت سهامی عام ساسان

آ_۱۷۸۷۷

خانواده‌های: صارمی، جباری، اربابزاده، شایقی، اورومچی، شکیب، اتفاق، ماهوتچیان، بهروان ، صابونی ، فیروزنیا ، غفاری، رهنما، ابوناصری، فتحی، بروومند، رضائی ، فاخری ، کاشفی، موحدی‌مهر، فرید، سهرابی، رضوی، دکتر آزاد ، دکتر کاتبی ، آصف‌زاده ، حسن فاضل ، دکترپیشه‌ور، رازقی، حق‌نظری و سایر خانواده‌های وابسته.

درگذشت ناگهانی مرحوم جواد صارمی سرهنگ‌بازنشسته و وکیل درجه اول دادگستری را باکمال تاثر باستحضار خویشان، دوستان و آشنایان می‌رسانند . مجلس ترحیم‌فقید سعید روز سه‌شنبه ۲٤ خرداد ماه ۲٥۳٦ از ساعت ٥ تا ۷ بعد از ظهر در مسجد الجواد بنشانی ـ میدان ۲٥ شهریور برگزار خواهد شد .

آ_٤٥۳٥

اطلاعات- مصیبت وارده را بعموم افراد خانواده‌های عزادار بویژه بازماندگان آنمرحوم تسلیت می‌دهد .

بدینوسیله مرگ پدر عزیزم هاشم شرکت را باطلاع دوستان وفامیل میرساند. طبق وصیت آن مرحوم کلیه وجوه مراسم ترحیم صرف امور خیریه خواهد شد، در ضمن مجلس ختمی دربنده منزل در روز دوشنبه ۲۳ر۳ر۳٦ از ساعت ٥الی۷ بعداز ظهر واقع در خیابان شاه‌آباد- کوچه آقا سید هاشم پلاک ۹٦ منعقد میباشد حضور بستگان محترم ودوستان ارجمند باعث شادی روح آنمرحوم میگردد.

عزیزه شرکت (جمالی)

آ_٤٥٥۱

اطلاعات- بکلیه بازماندگان مصیبت وارده راتسلیت‌میدهد

بانهایت‌تاسف وتاثردرگذشت ناگهانی فرزند، همسر وپدر عزیزمان شادروان حاج‌سید محمد مقیمی را به‌اطلاع بستگان و آشنایان میرساند. مجلس ترحیم آن فقید سعید روز دوشنبه ۲۳ر۳ر۳٦ از ساعت ۱۳ الی۱٥ درمسجد الجواد منعقد خواهد بود .

خانواده مقیمی (مادر، گلی، شهره، شیده، شراره، شاهده)

باانده فراوان درگذشت ناگهانی شادروان حاج سید محمد مقیمی عضو عالیرتبه بازنشسته وزارت آموزش و پرورش را باطلاع بستگان، آشنایان و فرهنگیان و انجمن‌های محلی پایتخت می‌رساند. مجلس ترحیم فقید سعید روزدوشنبه ۲۳ر۳ر۳٦ از ساعت ۱۳ الی ۱٥ در مسجد الجواد منعقد خواهد بود .

خانواده‌های : مقیمی- نهاوندی- تقی‌زاده- کوپال- نادری- آراسته- کوشش- جمالی آشتیانی - پسندیده- بازرگان - ملک‌پور - محمدی - آذرداد - عکاسی - پورمحمد جانی - دکتر افتخاری .

آ_٤٥٥۳

اطلاعات- مصیبت وارده را بخانواده‌های عزادار بویژه بازماندگان آن مرحوم تسلیت می‌دهد .

با نهایت تاثر وتاسف درگذشت مرحومه مغفوره بانو فخرالملوک دارائی همسر گرامی آقای ولی‌الله صفا کیش را باستحضار دوستان و همکاران ارجمند میرساند مجلس ترحیم مردانه وزنانه از ساعت ٥ الی۷ بعداز ظهر واقع در خیابان شاه‌آباد- کوچه آقا سید هاشم پلاک ۹٦ منعقد میباشد حضور بستگان محترم ودوستان ارجمند باعث شادی روح آنمرحوم میگردد.

عزیزه شرکت (جمالی)

آ_٤٥٥۱

اطلاعات- بکلیه بازماندگان مصیبت وارده راتسلیت‌میدهد

بانهایت تاثر وتاسف درگذشت مرحومه مغفوره بانو فخرالملوک دارائی همسر گرامی آقای ولی‌الله صفا کیش را باستحضار دوستان و همکاران ارجمند میرساند مجلس ترحیم مردانه وزنانه از ساعت ٥ الی۷ بعداز ظهر روز دوشنبه ۲۳ خرداد ماه جاری در مسجد مجد منعقد خواهد شد .

شرکت سهامی پخش بافته‌های ایران
شرکت سهامی ایران نکستایل

آ_۱۷۸٤۱

بدینوسیله درگذشت اندوهبار همسر ومادر و خواهر بانوا و عزیزمان بانو فخرالملوک دارائی (صفاکیش) رابباطلاع بستگان‌و دوستان و آشنایان میرسانیم مجلس ترحیم زنانه و مردانه ان مرحومه از ساعت ٥الی۷ بعدازظهر روز دوشنبه ۲۳ر۳ر۲٥۳٦ در مسجد مجد برگزار خواهد شد.

ولی‌الله صفاکیش- پروین صفاکیش (مالک) - پرویز صفاکیش- بهروز صفاکیش- نسرین صفاکیش (مداوی) - بیروز صفاکیش- پروانه صفاکیش (ملکپور) فرزانه صفاکیش - بهزاد صفاکیش- داریوش صفاکیش- اسحاق دارائی- فرخ مجیدی - مهین مجیدی.

آ_۳۰٤۰

باانده فراوان وغمی جانگداز درگذشت مرحومه بانو فخرالملوک دارائی (صفا کیش) را باطلاع بستگان و دوستان و آشنایان میرسانیم مجلس ترحیم زنانه و مردانه آن مرحومه از ساعت ٥الی۷ بعدازظهر روز دوشنبه ۲۳ر۳ر۲٥۳٦ در مسجد مجد برگزار خواهد شد.

خانواده‌های صفاکیش - حق شناس - دارائی - مجیدی - مالک- ملکپور- مداوی- فولادی- خوش عاطفه- اکبری - سودبخش- ذوالنصر- میرهاشمی- شاه بابا- مقدم- جهانیان - مهریار- یککلام- مینائی- حیدری- درفشان - فرهنگفر - خوش خونژاد- حاجیان- فریدجو- رضائی- نیکطلب- مشکوتی - پورراد- اسفندیاری- عارفی.

آ_۳۰٤۱

اطلاعات- مصیبت وارده را بعموم افراد خانواده‌های‌عزادار بویژه بازماندگان تسلیت میدهد.

انجمن اخوت

بانهایت تاثروتالم درگذشت شادروان مختارالملک صبا پیشوا و مقتدای طریقت صفی‌علیشاهی نعمت‌اللهی را باطلاع برادران و اخوان صفا می‌رساند. مجلس ترحیم آن شادروان از ساعت شش الی هشت بعدازظهر روز دوشنبه بیست و سوم خردادماه ۲٥۳٦ درمحل خانقاه حضرت صفی‌علیشاه قدس‌سره العزیز منعقد می شود .

هیات مشاوره انجمن اخوت و اخوان صفا

با نهایت تاسف وتالم درگذشت شادروان نصرالله صبا (مختارالملک) بزرگ خاندان صبا را باطلاع اقوام و آشنایان می‌رساند. مجلس ترحیم آن شادروان‌ازساعت شش الی‌هشت بعدازظهر روز دوشنبه بیست وسوم خرداد ماه جاری‌درمحل خانقاه حضرت صفی علیشاه برگزار می‌شود .

خانواده‌های: صبا، نصر،ظلی،آرین‌نژاد، نخعی، افضلی‌پور، گیلانشاه، الهی، بحرینی، نصرسیاح، حقیری، کوثر، پناهی ، گزیده‌پور، منطقی، شفائیان، عضدی وخانواده‌های وابسته.

آ_٤٤۱۷

یادبود

یادبود چهلمین روز
نوذر عزیز

چهل روز است که غنچه نشکفته وجود نازنینت پرپر شده وبهار جوانیت خزان نموده برای ما وکسان ودوستانت جز اشک وآه، قلب شکسته وجگر پاره‌پاره‌ای بجا نمانده بهمین مناسبت روز دوشنبه ۲۳ خرداد ماه از ساعت٥الی۷ بعدازظهر در منزل جمع می‌شویم تا اشک حسرت در فراغت بریزیم ویادت را گرامی بداریم.

پدر ومادر داغدارت - عزیزالله‌بیات - ناهید خسروی

آ_۳۰۱۸

علائی عزیز

روز دوشنبه ۲۳ اردیبهشت ۳٦ یکسال از مرگ جانگداز و تاثرانگیزت می گذرد ولی هیچگاه گذشت ایام نمیتواند بر شعله آلام همسر و دوستدارانت‌خاکستر تسکین بپاشد یادت گرامی، روحت قرین شادی و رحمت باد . مخارج یادبود صرف امور خیریه خواهد شد .

همسر داغدیده وخانواده‌های: علائی، درزی، فلاح‌زاده.

آ_۱۷۷٦٥

تسلیت

سرکار خانم ویکتوریا بهرامی

تسلیت صمیمانه مرا، بخاطر غم بزرگتان بپذیرید .

داریوش نظری

آ_۱۷۸۳٥

درگذشت نابهنگام سید محمد مقیمی را به بازماندگان‌آن مرحوم تسلیت عرض می‌نمائیم .

برقی، ریاضتی، کریم‌بخش، نقاش‌زاده، بختیاری، مرادی، صابر، شاهسون، خانم معتمدی شیرازی ، دیگلو ، احسانی گرامی ، بیات .

آ_۱۷۸۸٦

جناب آقای دکتر علی برجیان

با اندوه فراوان درگذشت ناگهانی برادر گرامیتان را تسلیت‌عرض نموده خود را درغم شما شریک‌میدانیم.

شرکت سای‌تک

آ_۱۷۸۷٦

پزشکان بیمارستان ایرانشهر درگذشت نابهنگام همکار خود شادروان دکتر رسول ممتازی را به خانواده آنمرحوم تسلیت می گویند .

آ_۱۷۸۸٥

همکار عزیز آقای سید علی اکبر کلامدوزان

باکمال تاسف درگذشت شادروان سید مهدی کلامدوزان پدر گرامیتان را که‌ازمردان صدیق و خیر اردکان یزدبوده‌اند به‌جنابعالی و خانواده محترم تسلیت گفته صبر وشکیبائی برای کلیه بازماندگان آنمرحوم مسئلت داریم .

کارکنان سازمان شهرستانهای موسسه اطلاعات

آ_۱۷۸۸۹

جناب آقای احمد مهندس

با کمال تاثر وتاسف مصیبت وارده را به جنابعالی و خانواده محترم تسلیت عرض می‌نماید .

محمد کاظم چینی - فرامرز صمیمی

آ_۱۷۸۸۸

شیرمرد ارجمند جناب آقای قائمی

شیرمردان باشگاه لاینز اصفهان باانده بسیار مصیبت‌وارده را تسلیت می‌گویند.

آ_۳۰٥۳

فوت فقید سعید آقای ابوریازدی خزاری را بخانواده محترم خزاری بویژه فرزندان آن مرحوم صمیمانه تسلیت میگوئیم

آغاجاری - علی‌اصغر شروقی‌وبانو
خرمشهر- مجتبی شروقی

آ_۳۰٥۲

جناب آقای احمد مهندسی

بدین وسیله فوت تاثرآور همشیره آن جناب را تسلیت عرض نموده بقای عمر جنابعالی وخاندان محترمتان را ازدرگاه ایزد متعال خواستاریم.

شرکت وارمیگول- شیراز- مهندس احمد سازگاری - مهندس زهره صفائی- مهندس امام شوشتری - مهندس مهرابی - مهندس زراعت پیشه- کریم امیری.

آ_۱۷۸۸٤

جناب آقای گارنیک گالوستیان

باانده فراوان درگذشت مادر گرامیتان را از صمیم قلب تسلیت عرض نموده وصبر وشکیبائی جنابعالی و خانواده محترمتان را از خداوند متعال آرزومندیم.

خانواده‌های گالیضاکیان- خاچیکیان- هاکوبیان - گالوستیان

آ_۱۷۸۸۰

جناب آقای احمد مهندس

بدین وسیله فوت ناگهانی همشیره جنابعالی را تسلیت‌عرض نموده بقای عمر آن جناب وخاندان محترمتان را از درگاه‌ایزد متعال خواستاریم.

شیراز- مهندس محب‌الله حبیبی - مهندس کریم‌کرمی

آ_۱۷۸۸۲

جناب آقای گارنیک گالوستیان

باانده فراوان درگذشت مادر گرامیتان را حضور جنابعالی وکلیه بازماندگان تسلیت عرض نموده ازخداوند متعال برای خاندان محترم وشخص جنابعالی بقاء عمر و صبر وشکیبائی آرزو دارد.

اعضای انجمن خانه ومدرسه موج (آلیک)

آ_۱۷۸۸۱

تیمسار سپهبد امیرعلی حجت کاشانی

هیئت مدیره انجمن آرشیتکتهای ایران درگذشت جانگداز آرشیتکت رضا حجت کاشانی فرزند گرامیتان را به آنجناب و خانواده محترم وکلیه آرشیتکتهای کشور تسلیت میگوید.

انجمن آرشیتکتهای ایران

آ_٤٥۲۹

همکار ارجمند جناب آقای دکتر ابراهیم مرادیان

بانهایت تاسف وتاثر فقدان اسفانگیز ودرگذشت اندوهبار همکار فقیدمان شادروان دکتر ناصر مرادیان را در آمریکا صمیمانه بجنابعالی تسلیت گفته واز خداوند بزرگ صبر و شکیبائی وبقای عمر برای بازماندگانش مسئلت داریم .

پزشکان و کارکنان مرکز پزشکی راه‌آهن اراک - دکتر شهامت ، دکترحسین مهاجرانی ، دکتر محمدطباطبائیان،دکتر قاضی سعیدی، دکتر مرتضی لقمانی، دکتر سیدعلی طباطبائی، دکتر مرتضی دانشمند، دکتر ایرج دادگر، دکتر عزیزالهی ، دکتر وحدت، دکتر امان‌اله قاضی، دکتر شرما، دکتر سینگ، جمال دادگر، محمد تقی رئوفی، منصور خالقی، لطف‌اله اتنی عشری ، فیروز صناعی ، وکیله‌کارمندان

آ_۳۰٤٥

فوت فقید سعید آقای باقر زند وکیلی را بفامیل محترم زند وکیلی خصوصا فرزندان آن مرحوم صمیمانه تسلیت میگوئیم.

آغاجاری- علی اصغر شروقی وبانو

آ_۳۰۱٦

فوت فقید سعید آقای باقر زند وکیلی را بفامیل محترم زند وکیلی خصوصا فرزندان آن مرحوم صمیمانه تسلیت میگوییم.

خرمشهر- مجتبی شروقی

آ_۳۰۱۷

همکار عزیز آقای ابراهیم کتان‌باف

مصیبت وارده را تسلیت گفته برای جنابعالی وخانواده‌ات آرامش خاطر وبردباری آرزو می‌نمائیم.

کارکنان بانک گسترش خوزستان

آ_۳۰۲٤

جناب آقای زند وکیل

باکمال تاثر وتاسف مصیبت وارده را صمیمانه تسلیت عرض نموده خود را در اندوه شما سهیم میدانم.

اهواز- سید محمد شریف تقوی

آقای سرجیک کارامیان

درگذشت ناگهانی پدر را بشما ومادر گرامی و سایر خانواده محترم کارامیان از طرف خود وکارمندان دفترخانه۱٦۷ تسلیت گفته واز درگاه احدیت صبر وشکیبائی برای بازماندگان آرزو داریم.

عنایت‌الله خدایاری

آ_٤٥٥٥

سرکار خانم منیر یزدی

درگذشت برادر ارجمندتان را به شما و خانواده محترمتان تسلیت عرض نموده وخود را در اندوه آن خانواده محترم سهیم میدانم.

سعید رضازاده

آ_۳۰۳۸

جناب آقای دکتر منصور نورانی

فوت والده مکرمه را به شما وخانواده گرامیتان تسلیت‌عرض نموده درغم شما شریک میدانیم.

همدان- دکتر اصفهانی وبانو

آ_۳۰۳۹

جناب آقای احمد

تقویم اطلاعات

ساعات شرعی
استخراج دکتر ریاضی کرمانی

یکشنبه‌بیست ودوم خردادماه ۲۵۳۶
۲۴ جمادی‌الثانی ۱۳۹۷ـ دوازدهم ژوئن ۱۹۷۷
ساعات شرعی باساعت رسمی جدید تطبیق داده شده است

اذان مغرب . . . . . ساعت ۸ و ۳۹ دقیقه
اذان صبح (فردا) . . ساعت ۳ و ۵۳ دقیقه
طلوع آفتاب (فردا) . . ساعت ۵ و ۴۶ دقیقه
ظهر شرعی (فردا) . . ساعت ۱ و ۵ دقیقه
اذان مغرب (فردا) . . ساعت ۸ و ۳۹ دقیقه

اطلاعات دیپلماتیک

امیر مکه بایران آمد

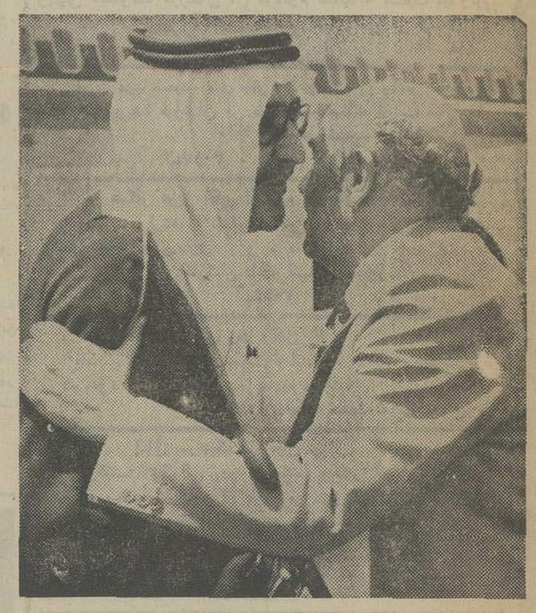

آقای هویدا نخست وزیر درفرودگاه مهرآباد از والاحضرت فوازبن عبدالعزیز استقبال میکند.

به دعوت آقای امیر عباس هویدا نخست وزیروالاحضرت فوازبن عبدالعزیز امیر مکه و رئیس کمیته عالی امور حج عربستان سعودی برای یک بازدید هفت روزه ظهر دیروز وارد تهران‌شد و در فرودگاه مهرآباد مورد استقبال امیر عباس هویدانخست‌وزیر قرار گرفت .

فوازبن عبدالعزیز در مدت اقامت خود در ایران با والاحضرت شاهدخت آشرف پهلوی و نخست وزیر ملاقات هائی انجام خواهد داد .

وی همچنین‌در مدت اقامت خود در ایران از آثار باستانی وجاذبه های‌جهانگردی اصفهان و شیراز و تاسیسات صنعتی رامسر و بندر پهلوی بازدید به عمل خواهد آورد .

دیروز در مراسم استقبال از امیر مکه شهردار پایتخت، سفیر و اعضای سفارت‌عربستان سعودی در ایران و گروهی از سفرای کشور های اسلامی در دربار شاهنشاهی و نیز جمعی ازشخصیت های‌مملکتی حضور داشتند .

امیر مکه دیشب درضیافت شامی که از طرف امیرعباس هویدا نخست وزیر برپاشد شرکت کرد .

سفر خلعتبری به‌اروپای شرقی آغازشد

عباسعلی خلعتبری وزیر امور خارجه امروز سفر خود را بسه کشور اروپای شرقی آغاز کرد. خلعتبری بدعوت وزرای خارجه بلغارستان، رومانی و لهستان‌از این کشورها دیدن میکند.

در کمتر از یکماه اخیر این دومین سفر خلعتبری به خارج کشور است.

در سفرقبلی‌خلعتبری ازسودان وسومالی دیدن کرد . سفر خلعتبری به سه کشور بلغارستان، رومانی ولهستان ده روز بطول میانجامد.

در حال حاضر ایران با هرسه کشور مذکور روابط خوبی دارد بااینحال‌درسفر وزیرخارجه امکانات گسترش هرچه بیشتر روابط موجود بررسی میشود.

خلعتبری: روابط ایران وافغانستان هر روز مستحکم‌تر میشود

در ضیافتی که دیروز ازطرف عباسعلی خلعتبری وزیرامور خارجه بمناسبت پایان ماموریت «زلمی محمود غازی» سفیر افغانستان درکاخ وزارت‌خارجه ترتیب داده‌شد عباسعلی‌خلعتبری وزیر امور خارجه خطاب به سفیر افغانستان گفت درمدت سه سال و نیمی که شما در ایران ماموریت داشتید ، در روابط دوستانه عمیق بین ایران و افغانستان قدم های بزرگی برداشته شد که به عنوان یادگار باقی خواهد ماند . گرچه روابط بین دو کشور آنقدر نزدیک است که شاید برداشتن قدم هائی ، در تقویت آن‌چندان آسان نباشد ولی امیدواریم و کوشا هستیم که در آینده نیز با جانشینان جنابعالی همکاری صمیمانه و نزدیک را ادامه بدهیم ورشته های‌دوستی‌فیمابین مستحکمتر و گستردتر شود . هرچنداز رفتن جنابعالی از تهران متاثر هستیم ولی چون اطلاع داریم که در یک کشور اسلامی‌بزرگ و دوست مامور شده‌اید ، یقین داریم که خدمات شما به دوستی ملل مسلمان منطقه کمک بزرگی خواهد بود و امیدواریم دوستی کما‌بایران و ایرانیان پیدا کرده‌اید، در هر جا که هستید ، ادامه پیدا کند .

سفیر افغانستان درپاسخ اظهار داشت : در مدتی که در ایران‌ماموریت داشتم‌مراحم شاهنشاه آریامهرو محبت‌های مقام های علیرتبه دولتی و ایرانیان را هرگز فراموش نخواهم کرد .

من شاهد دوستی صمیمانه و بهترین احساسات شاهنشاه آریامهر نسبت‌به‌ملت افغانستان بوده‌ام و در پرتو توجهات ملوکانه واحساسات دوستانه شما و همکارانتان موفق‌شدیم همکاری بین دو کشور را گسترش دهیم .

موقعی که حسن نیت‌واراده از جانب رهبران معظم کشور هایمان موجود باشد ،وسایل همه گونه‌همکاری‌فراهم خواهد بود و من شانس داشتم که‌در چنین محیطی‌ماموریت خودرا در ایران به پایان برسانم .

باتشکیل دو کمیته جدید

مسئولان تأخیر طرحها تنبیه‌میشوند

در سومین جلسه عمومی کمیسیون شاهنشاهی پس از قرائت دستخط شاهنشاه آریامهر توسط نصرت‌الله معینیان رئیس دفتر مخصوص شاهنشاه آریامهر نامه دفتر مخصوص شاهنشاهی بمضمون وزیر باین شرح خوانده شد:

جناب آقای امیر عباس هویدا نخست وزیر.

موضوع: پیشنهاد تشکیل دو کمیته برای پی‌گیری و تشویق و تنبیه مربوط به طرحهای ارجاع شده به کمیسیون شاهنشاهی

اعلیحضرت همایون شاهنشاه آریامهر استدعای جنابعالی را در باره تشکیل کمیته ثابت‌پی‌گیری‌و کمیته عالی تشویق و تنبیه که در جلسه عمومی مورخ ۳۱ اردیبهشت‌ماه‌کمیسیون شاهنشاهی مطرح شد باین شرح تصویب و مقرر فرمودند فوراً بمرحله اجرا درآید:

(۱ـ گزارشهای نوبت اول بازرسی‌های طرحها و پروژه‌های زمان‌بندی‌شده کمیسیون‌شاهنشاهی پس از اینکه به دولت ابلاغ شد در هیئت وزیران مطرح گردد و آنگاه یک کمیته ثابت که تحت ریاست وزیر مشاور و رئیس سازمان برنامو بودجه درسازمان برنامه و بودجه تشکیل میشود ارجاع شود. اعضای این کمیته نمایندگان وزارتخانه‌ها و دستگاه های اجرائی خواهند بود که‌طرح های آنان‌درکمیسیون شاهنشاهی پی‌گیری وبازرسی میشود.

این کمیته موظف است نهایت دقت و مراقبت را بعمل آورد که تنگناها ونارسائیهائیکه موجب تاخیر هر طرح یا پروژه شده‌است با ایجاد هم‌آهنگی و همکاری بین سازمانهای مسئول رفع شود بطوریکه در بازرسی نوبت دوم تاخیرهائی که در هر طرح یا پروژه وجود دارد از بین رفته باشد این کمیته باید گزارش کار خود را بطور مرتب به هیئت وزیران بدهد.

۲ـ گزارشهای طرحها یا پروژه‌هائیکه در بازرسی نوبت دوم بازهم دارای تاخیر یا نقص باشد پس از اینکه از شرفعرض پیشگاه مبارک ملوکانه گذشت حسب‌الامر به یک کمیته عالی که اعضای آن به پیشنهاد جنابعالی به‌فرمان همایونی تعیین میشوند ارجاع خواهد شد.

دراین کمیته دبیر کمیسیون شاهنشاهی هم عضویت خواهد داشت و گزارشها را مطرح خواهد کرد وپس از بررسی در هر مورد از طرف کمیته برای کلیه مسئولان تاخیر و تعویق هر پروژه پیشنهاد تنبیه خواهد شد این کمیته درباره مسئولان سازمانهائیکه در انجام به موقع وسریع طرحها وپروژه‌ها از خود شایستگی و لیاقت نشان داده باشندپیشنهاد تشویق‌خواهد کرد. البته طرحهای نوبت دوم بازرسی به دولت هم ابلاغ‌میشود که به‌منظور رفع نقائص وتنگناها پس از طرح در هیئت وزیران به کمیته ثابت پی‌گیری سازمان برنامه وبودجه ارجاع شود.)

ذات مبارک ملوکانه استدعای جنابعالی را دایر بر تعیین جناب آقای صفی اصفیاء وزیر مشاور به سرپرستی کمیته عالی تصویب فرمودند.

ضمناً مقرر فرمودند گزارش بازرسی‌هائیکه طی نامه‌های‌شماره ۳ـ ۱۵۶ رم‌و۴ـ ۱۵۶ رم و ۵ـ ۱۵۶رم مورخ ۲۲ر۲ر۲۵۳۶ ایفاد گردیده به کمیته سازمان برنامه وبودجه ارجاع شود که اقدامات لازم بعمل آورند.

رئیس دفتر مخصوص شاهنشاهی

فهرست طرحها

پس ازقرائت‌نامه دفترمخصوص شاهنشاهی سپس فهرست طرح هائی که در مهلت مقرر در فاصله دو جلسه تا تاریخ ۱۸ر۳ر۲۵۳۶ به کمیسیون شاهنشاهی ابلاغ شده است قرائت شد .

۱ـ طرح جلوگیری ازضایعات تولیدات کشاورزی در مرحله‌پس از برداشت در حوزه عمل شرکت های سهامی‌زراعی وتعاونی‌های تولید روستائی ، که در مهلت‌مقرر توسط وزارت کشاورزی و منابع طبیعی از طریق نخست‌وزیری به دفتر مخصوص شاهنشاهی ارائه شده بود، در تاریخ ۱۹ر۲ر۲۵۳۶ به کمیسیون شاهنشاهی ابلاغ گردید . گزارش کمیته امور کشاورزی ومواد غذائی مبنی‌بر قابل پیگیری و بازرسی بودن‌طرح توسط دفتر مخصوص شاهنشاهی از شرفعرض‌پیشگاه مبارک‌ملوکانه گذشت و اجازه اجرا و پیگیری‌و بازرسی طرح شرفصدور یافت.

۲ـ طرح شرکت ملی ذوب‌آهن ایران و ضمائم آن مربوط به بازیافت آب در مهلت مقرر از طریق سازمان برنامه و بودجه‌و نخست‌وزیری به دفتر مخصوص شاهنشاهی‌ارائه‌گردید وحسب‌الامر مطاع مبارک همایونی در تاریخ ۱۱ر۳ر۲۵۳۶ به کمیته امورصنایع کمیسیون شاهنشاهی ارجاع‌شدتا درظرف دو هفته مهلت مقرر رسیدگی و گزارش لازم تقدیم گردد .

۳ـ طرح جلوگیری از ضایعات تولیدات کشاورزی در مرحله‌پس از برداشت باهمکاری «شرکتهای کشت وصنعت» درمهلت مقرر از طریق سازمان برنامه وبودجه و نخست‌وزیری به دفتر مخصوص شاهنشاهی ارائه گردید . و در امتثال امریه مطاع مبارک‌ملوکانه، بکمیته امور کشاورزی و مواد غذائی کمیسیون‌شاهنشاهی ابلاغ شد تا درظرف دوهفته مهلت‌مقرر رسیدگی و گزارش لازم تقدیم گردد.

۴ـ ده برگ جداول مربوط به رفع نارسائیهای شرکتهای تعاونی شهری غیر کارگری که به کمیسیون شاهنشاهی ابلاغ شده بلافاصله جهت اقدام لازم بکمیته ذیربط ارجاع گردید .

سومین جلسه کمیسیون‌شاهنشاهی با حضور نخست‌وزیر ، ورزا ،و رئیس دفتر مخصوص شاهنشاه عصر دیروز تشکیل شد .

دستخط شاهنشاه به ارتشبد فردوست

هویدا: مشاور خارجی سدر ضاشاه کبیر در لیست سیاه قرار گرفت

هزینه درمان کارگران نفت

امیر عباس هویدا نخست وزیر در سومین جلسه‌عمومی کمیسیون شاهنشاهی ضمن سخنانی فرمان تشکیل کمیسیون شاهنشاهی را گام مهمی در راه نزدیکتر ساختن ایران به تمدن بزرگ خواند **و اظهار داشت که فرمانده دوراندیش ایران همیشه در مواقع لزوم با صدور یک فرمان حرکت‌بیشتری به‌پیشرفت کشور داده‌اند .**

آقای هویدا در ابتدای سخنان خود که پس از طرح گزارشهای بازرسان کمیسیون شاهنشاهی و پاسخهای وزیران مسئول ایراد شد،به بیانات نصرت‌اله معینیان‌رئیس دفتر مخصوص شاهنشاه آریامهر اشاره کرد و گفت که اظهارات ایشان مبنی‌براینکه کمیسیون شاهنشاهی برای رودررویی یا استیضاح دستگاههای اجراکننده‌برنامه‌ها تشکیل نشده بلکه برای‌روشن کردن وضع طرحهای کشور ایجاد شده است ، برای مسئولان دولتی کاملا واضح است و نشانه آن تشکر و قدردانی وزیران از نتیجه کار بازرسان این کمیسیون بود که در همین جلسه بیان شد .

نخست وزیر اشاره کردکه وجود نظم و هماهنگی در پیشرفت طرحها و برنامه ها بی‌شباهت به کار میلیاردها سلول بدن آدمی نیست و همانطور که اگر سلولی وظایف خودرا در بدن انجام ندهد ، سلول های دیگر از خطر آسیب‌مصون نمی‌مانند، دربرنامه‌هانیز وجودناهماهنگی، از پیشرفت کار جلوگیری می‌کنند .

امیر عباس هویدا در این مورد بازهم تاکید کرد که کمیسیون شاهنشاهی‌به عنوان بازوی نیرومند پیشرفت کشور میتواندنظم وهم‌آهنگی مورد لزوم را در این برنامه‌ها ایجاد کند .

نخست وزیر گفت که کمیسیون شاهنشاهی‌فراگیرنده تمام دستگاه های مسئول کشوراست.چون‌درآن‌نمایندگان دولت ، حزب ، بخش خصوصی ، بازرسی‌شاهنشاهی و بازرسی ویژه نظامی مشارکت دارند.

آقای هویدا گفت که تشکیل کمیسیون شاهنشاهی جنب و جوش تازه‌ای در دستگاههای دولتی به وجود آورده است و امیدواریم که پیشرفت کارها طوری باشدکه در پایان‌سال نتیجه درخشانی به شرفعرض همایونی برسانیم.

امیرعباس هویدا به فرمان شاهنشاه‌آریامهر درباره‌رسیدگی به شکایات مراجعه کنندگان‌به دستگاههای‌دولتی یاشهرداریها که خطاب‌به بازرسی شاهنشاهی شرفصدور یافته اشاره کردو گفت:

در این باب دولت به تمام وزارت خانه‌ها و سازمانها دستور داده است که یک واحد مستقل زیر نظر وزیر یا رئیس سازمان در هر وزارتخانه یا سازمان دولتی تشکیل شود تا مراجعه‌کنندگانی که به آنها پاسخ لازم داده نشده یا به کار آنها رسیدگی نشده است ، به این‌کمیسیون مراجعه کنند .

امیرعباس هویدا همچنین اظهار داشت که درباره صرفه‌جویی در مصرف برق برنامه‌ای تهیه شده است که‌با همکاری مردم اجرا خواهد شد و امیدواریم با اجرای این برنامه ، خاموشی هایی نظیر سال گذشته پیش نیاید.

نخست وزیر به مواردیگری که درجلسه عمومی کمیسیون شاهنشاهی مطرح شد اشاره کرد و از جمله اظهارداشت که مهندس مشاور خارجی‌سد رضاشاه کبیر در کار های ساختمانی این سد تاخیر داشته و در لیست سیاه‌قرار گرفته است و دیگر داری به او در ایران ارجاع نخواهد شد .

نخست وزیرگفت که‌وجود این قبیل‌نارسائیها ما راوادار میکند که‌هرچه زودتر به‌دنبال ایجاد تکنولوژی در ایران باشیم تا اسیر تکنولوژی خارجی نگردیم‌و در این‌مورد مهندسان مشاور ایرانی و پیمانکاران ایران در بخش خصوصی باید به کسب تخصص بپردازند و تکنولوژی مورد نیاز را مثلا در زمینه های سدسازی و دستگاههای مولد برق ایجاد کنند تا ما دنباله‌رو تکنولوژی خارجی نباشیم .

نخست‌وزیر اضافه کردکه خوشبختانه گامهای بلندی در این راه برداشته شده است چنانکه سازمان گسترش صنایع‌در ساختن کارخانه‌هایی مثل نیروگاههای برق و پالایشگاه نفت مشارکت کرده و قسمتی از این کارخانه‌ها را در ایران خواهد ساخت‌و حتی تکنولوژی پیشرفته مانند تاسیسات پتروشیمی دست یافته و قسمتی‌از این‌تاسیسات را برای استفاده از طرحی‌که خارج از ایران اجرا میشود، خواهد ساخت .

دوره فوق‌لیسانس کتابداری و رشته‌مهندسی در دانشگاه فرح

در پیشگاه علیاحضرت فرح پهلوی شهبانوی‌ایران جلسه‌هیئت امناء دانشگاه فرح پهلوی درکاخ نیاوران تشکیل شد وعلیاحضرت بعداز گزارشی که بوسیله آقای دکتر کریم فاطمی رئیس‌دانشگاه بعرض رسید طی بیاناتی فرمودند رسالت دانشگاه فرح پهلوی‌این است که بانوان ایرانی را برای انجام وظیفه درسطح مدیریت و تصمیم گیری در جامعه ما آماده کند بنابراین دانشگاه باید با توجه به‌یک برنامه ریزی دقیق بتدریج درهمه رشته های ممکن برنامه‌های‌آموزشی درسطوح‌مختلف ایجاد کند. بانوان ایران لیاقت فعالیت در همه رشته های‌اجتماعی را دارند ونباید آنها را به‌بعضی از رشته ها محدود کرد .

هیئت امناء پیشنهاد دانشگاه را دایربه‌تشکیل دوره‌فوق‌لیسانس کتابداری تصویب کرد و مقرر داشت برنامه های این دوره با همکاری وزارت علوم و آموزش عالی ومتخصصان‌دانشگاهی فراهم شود ونیز توصیه شد مطالعه‌لازم برای تشکیل دوره های فوق‌دیپلم کتابداری که‌مورد نیاز خاص‌بازار کار است به‌عمل آید .

در همین جلسه‌هیئت امناء‌بطور اصولی تصویب کرد که‌رشته‌مهندسی در دانشگاه فرح‌پهلوی ایجادشود ودانشکده آن در یکی از شهر های کشور مستقر گردد .

علیاحضرت شهبانو مقررفرمودند در مورد تعیین محل و برنامه ریزی دانشکده همکاری لازم‌میان وزارت علوم و دانشگاه به عمل آید. شهبانو فرمودند برنامه دانشکده جدید بایدحتماً براساس نیازها و مقتضیات ملی و مملکتی باشد و از تقلید برنامه های خارجی اجتناب شود و ازامکانات داخلی برای‌برنامه ریزی‌وتاسیس دانشکده حداکثر استفاده بعمل آید .

دریافت المثنی گواهینامه و پلاک اتومبیل آسان‌شد

شرایط صدورالمثنی برای گواهینامه رانندگی و پلاک اتومبیل ازسوی راهنمائی و رانندگی تهران تغییر کرد.

براساس این تغییرات بسیاری از مقررات دست‌و پاگیر که قبلا برای صدور المثنی گواهینامه یا پلاک اتومبیل وجود داشت ازمیان برداشته شد و کسانیکه گواهینامه یاپلاک اتومبیل‌شان مفقود و یا سرقت می‌شود خواهند توانست ظرف یک یا ۲ هفته برای گواهینامه رانندگی خود یا پلاک‌وسیله نقلیه‌شان المثنی دریافت دارند .

شرایط جدید صدور المثنی برای گواهینامه رانندگی به این ترتیب است که صاحب گواهینامه باید به کلانتری سوار مراجعه کرده و ۲برگ پرکرده و یکضامن که امضای وی را کلانتری محل یادفترخانه اسناد رسمی تائید کرده باشد ضمانت کند که گواهینامه شخص مورد نظر مفقود شده و بعنوان «گرو» دراختیار مراجع‌قضائی یاسایر دستگاههای انتظامی نمیباشد .

دایره صدور گواهینامه شهرداری نیز براساس این اطلاعات و مدارک ظرف یک هفته المثنی گواهینامه را صادر میکند .

درگذشته موقع دریافت گواهینامه المثنی متقاضی می‌باید فرم هائی را نیز در شرکت واحد اتوبوسرانی ، شرکت تعاونی تاکسیرانی و اجرائیات راهنمائی ورانندگی پرمی‌کرد با توجه براکسم جمعیت روی دایره اجرائیات و نیز مراجعه بشرکت واحدو شرکت تعاونی تاکسیرانی یکهفته وقت متقاضی را بیشتر به هدر میداد .

در مورد صدور المثنی‌برای پلاک های مفقود شده‌وسائط نقلیه نیز کافی است متقاضی فرمی را در دایره شماره گذاری پرکرده که حاکی از مفقود شدن یا به سرقت‌رفتن پلاک اتومبیل وی باشد این ادعا وسیله یک ضامن که امضای وی را کلانتری محل یایک دفترخانه تائید میکند تضمین شده و ظرف حداکثر ۲ هفته برای پلاک اتومبیل متقاضی المثنی صادر خواهد شد .

قبلا برای دریافت المثنی پلاک اتومبیل‌نیز طی مراحلی لازم بود . که بیش از ۲ ماه وقت متقاضی را به هدر می‌داد .

آخرین برنامه امتحان خرداد چهارم متوسطه متفرقه

تاریخ امتحانات‌ومحل‌دریافت کارت ورود به جلسه کلاس های چهارم متوسطه متفرقه تهران که درخرداد وشهریور امسال برای آخرین نوبت برگزار میشود اعلام شد .

امتحانات صبح ها ساعت ۸ وبعد از ظهرهاساعت ۴شروع میشود.

امتحانات خرداد چهارم طبیعی متفرقه

سه شنبه ۲۴ خرداد صبح املاء و انشاء ، بعد از ظهر طبیعی .

پنجشنبه ۲۶ خرداد صبح شیمی بعد از ظهر دیکته و ترجمه زبان .

یکشنبه ۲۹ خرداد صبح جبر بعد از ظهر تعلیمات‌دینی.

سه‌شنبه ۳۱ خرداد صبح هندسه بعد از ظهر علوم اجتماعی .

پنجشنبه ۲ تیر صبح فیزیک بعد از ظهر خانه‌داری .

چهارم خانه‌داری متفرقه

سه شنبه ۲۴ خرداد صبح املاء و انشاء ، بعد از ظهر ریاضی .

پنجشنبه ۲۶ خرداد صبح فیزیک ، بعد از ظهر دیکته‌و ترجمه زبان .

یکشنبه ۲۹ خرداد صبح شیمی : تعلیمات دینی ، بعد از ظهر روابط خانوادگی .

سه شنبه ۳۱ خرداد صبح طبیعی‌بهداشت‌و علوم‌اجتماعی بعد از ظهر تزئین منزل .

پنجشنبه ۲ تیر صبح خیاطی و پارچه شناسی ۴ بعد ازظهر آشپزی و تغذیه .

چهارم ریاضی متفرقه

چهارشنبه ۲۵ خرداد صبح املاء و انشاءبعد از ظهرجبر

شنبه ۲۸ خرداد صبح‌فیزیک و تعلیمات دینی بعد از ظهر دیکته و ترجمه زبان .

دوشنبه ۳۰ خرداد صبح شیمی بعد از ظهر خانه‌داری .

چهارشنبه ۱ تیر صبح هندسه و رسم بعداز ظهرعلوم اجتماعی .

شنبه چهار تیر صبح متمم حسابعبد از ظهر طبیعی و بهداشت .

چهارم ادبی متفرقه

چهارشنبه ۲۵ خرداد صبح املاء و انشاء بعد از ظهر دیکته و ترجمه زبان خارجه .

شنبه ۲۸ خرداد صبح تاریخ ادبیات بعد از ظهر ریاضی.

دوشنبه ۳۰ خرداد صبح تاریخ بعد از ظهر بدیع وقافیه و مدنی .

چهارشنبه یکم تیر صبح جغرافیا و تعلیمات دینی بعد از ظهر شیمی و خانه‌داری .

شنبه ۴ تیر صبح فیزیک و عربی بعد از ظهر طبیعی و بهداشت .

داوطلبان باید برای دریافت کارت ورودبه‌جلسه امتحانات به ادارات آموزش و پرورش نواحی تهران مراجعه کنند .

تغییر ساعت کار

بدین‌وسیله باطلاع میرساند که ساعت کار تابستانی دفاتر مرکزی گروه صنعتی بهشهر خیابان سپهبد زاهدی شماره ۵۶ از تاریخ ۲۱ر۳ر۲۵۳۶ تا تاریخ۱۵ر۶ر۲۵۳۶ بشرح زیر می‌باشد .

شنبه تاچهارشنبه ازساعت ۷ونیم‌صبح‌تاساعت ۴و نیم بعدازظهر

پنجشنبه ها تعطیل خواهد بود .

گروه صنعتی بهشهر

استخدام پرستار و بهیار کارآزموده

بنیادنیکوکاری والاحضرت‌شاهدخت شمس‌پهلوی

جهت بیمارستان مفید و سایر واحدهای درمانی وابسته در تهران تعدادی پرستار و بهیار با تجربه را با حقوق بسیار عالی و شرایط رفاهی مساعد استخدام مینماید

از داوطلبان خواهشمند است همه‌روزه بغیر از روزهای تعطیل ازساعت ۸ تا یك بعدازظهر به‌آدرس بیمارستان مفیددواقع‌در جاده‌قدیم شمیران‌بالاتراز حسینیه ارشاد مراجعه و یا برای کسب‌اطلاعات بیشتر با تلفنهای ۳۱ـ۲۲۷۰۳۰ تماس حاصل نمایند .

مرغداران متحدمیشوند

بیا که موسم صلح است‌و دوستی و عنایت بشرط آنکه نگوئیم از آنچه رفت حکایت

اعضای شرکت تعاونی مرغداران تهران و شرکت‌تعاونی کشاورزی مرغداران‌استان مرکزی «اجرای توصیه های خیر خواهانه جنابان آقایان مهندس روحانی وزیر کشاورزی و منابع طبیعی ، دکتر تسلیمی وزیربازرگانی و دکتر آزمون وزیر کار وامور اجتماعی مبنی برهمبستگی هرچه بیشتر تولید کنندگان بمنظور بهبود کمی وکیفی سطح تولید ،متفقا از کلیه همکاران عزیز، تولید کنندگان مرغ و تخم مرغ دعوت میکنند برای رفع‌مشکلات صنعت مرغداری‌دست‌اتحاد واتتلاف‌به‌یکدیگر داده و در جلسه مجمع عمومی سندیکاکه ساعت ۴بعداز ظهر روز چهارشنبه ۲۵ خرداد ماه‌جاری‌در کاخ وزارت کاروامور اجتماعی تشکیل خواهد شد شرکت فرمایند .

لزوما اضافه مینمایدکه برای کلیه مرغداران استان مرکزی دعوتنامه کتبی ارسال شده‌است .از همکاران‌محترمی که دعوتنامه دریافت نداشته‌اند خواهشمند است تاآخروقت اداری روزسه‌شنبه ۲۴ خرداد ماه‌جاری جهت اخذ دعوتنامه به دبیرخانه سندیکا « خیابان کندی‌شماره ۴۹» مراجعه نمایند.

مدیرعامل شرکت تعاونی مرغداران تهران ـ توحیدی
مدیرعامل شرکت تعاونی کشاورزی مرغداران استان مرکزی شعبانی

دنیای ورزش شنبه‌ها منتشر میشود