سال سی‌وپنجم شماره ۱۰۳۶۸ — پنجشنبه سوم آذرماه ۱۳۳۹ — تکشماره ۳ ریال

اطلاعات

چین وضع شوروی را متزلزل کرده است

۲۴ صفحه

جریان روز

نامه‌ای از یك مادر در کام اژدها

سرمقاله درصفحه دوم وتفسیرجهان درصفحه سوم‌چاپ شده‌است

دنباله خاطرات شاهنشاه : **ماموریت برای‌وطنم**

امپریالیسم کمونیستی در نهضت های ملی رخنه مییابد

امروزه ملل کوچك باید جرات وجسارت آنراداشته باشند که در برابر همسایگان خود استقامت‌و پایداری نمایندوکوچکترین پروائی از عظمت و قدرت آنان نداشته باشند

● کشور آمریکا برخلاف امپراتوریهای سابق‌هیچگاه در اندیشه تصرف کشور وتسلط بر ملت ما نبوده است و اگر برخلاف‌این عملی‌ازآنهاناشی‌شودهرگز تحملی نخواهیم‌کرد

● در مقابل امپریالیزم‌همیشه باید ابراز قدرت‌کرد وقدرت هم جزدر پرتو اتحاد میسر نخواهد بود

بقیه فصل ششم

ناسیونالیسم مثبت من

در اثر تماسهای ممتد و فراوانی که‌مادر طول زمان باعوامل امپریالیسم خارجی داشته ایم حق اینستکه‌بگویم از طرز مقابله و مبارزه با آنها تا درجه ای آگاهی پیدا کرده‌ایم .

صحیح است‌که‌ما هیچگاه‌مستعمره واقعی یك‌دولت امپریالیستی‌نبوده‌ایم ولی در پاره ای از موارد اوضاع ما سخت تر از اوضاع مستعمرات بوده است. زیرا دولتهای امپریالیستی بطور کلی سعی میکنند دست رقبای خود را از مستعمرات کوتاه ساخته و وضع ثابتی درآنجا بر قرار کنند واگر چه این کشور ها معمولا مستعمرات خودرا استثمارمی کنندولی‌برای‌آبادانی آنهانیزمجاهدات بسیار بعمل میآورند . در صورتیکه کشور ما میدان کشمکش رقبای امپریالیست بوده و هر یك از دول بزرگ کوشش کرده اند مارا بیشتر از دیگران تحت تسلط و استثمار خود قرار دهند گاهی برای تسهیم منابع حیاتی ما وتحکیم سلطه خود نقشه هائی طرح نموده اند چنانکه بموجب قرار داد ۱۹۰۷ کشور مارا بدو منطقه نفوذ تقسیم نمودند ودر بسیاری از موارد دیگر منافع ملی مارا بحساب نیاورده و یا آنرا بطاق نسیان نهاده‌اند . صفحه بیست‌وسوم

نخست وزیر بشمال رفت

کارخانه روغن کشی زیتون رودبار از بعداز ظهرامروز آغاز بکار میکند

● عده‌ای از اعضای دولت و مسئولین برنامه های عمرانی گیلان‌همراه‌نخست وزیر هستند

● نخست وزیر ازساختمان‌های انحصارات وخانه‌های کارکنان انحصارات در قزوین بازدید کرد

بامداد امروز آقای مهندس شریف امامی نخست وزیر و عده‌ای از اعضای دولت رهسپار گیلان شدند .

علاوه بر آقای مهندس خسرو هدایت وزیر مشاور و سر پرست سازمان برنامه ، اعضای شورایعالی وهیات نظارت سازمان برنامه سه تن از مدیران سازمان برنامه ، سناتور رشت ودوتن از نمایندگان سفارت‌فرانسه‌و نمایندگان‌مطبوعات نیز به گیلان عزیمت نمودند.

بقیه در صفحه بیست ویکم

۶۰صندوق رای درتهران

روز اخذ رای را فرمانداری تهران اعلام میکند

۳۷۰ نفر زن ومرد کاندیدای انتخابات انجمن شهرشدند

امروز معلوم شد که شصت صندوق اخذ رای در نقاط مختلف شهر گذارده خواهد شد .

بقیه در صفحه بیست ویکم

مشمولین دیپلمه متولد ۱۳۱۲ تا ۱۳۱۹

برای شرکت درقرعه‌کشی واعزام بخدمت احضار شدند

این اعلامیه امروز از طرف اداره نظام وظیفه عمومی انتشار یافته است بدینوسیله باطلاع کلیه مشمولین دیپلمه و دیپلمه ببالا کمتر ازلیسانس دارندگان برك آماده بخدمت و معاف پزشکی متولدین از ۱۳۱۲ الی آخر ۱۳۱۹ میرساند که برای ثبت نام و شرکت در مراسم قرعه کشی و اعزام بخدمت بترتیب زیر خود را باداره‌نظام وظیفه عمومی واقع در خیابان ثبت معرفی نمایند .

۱ـ دارندگان برك آماده بخدمت و معافیت پزشکی متولد ۱۳۱۲ و ۱۳۱۳ روز یکشنبه بیستم آذرماه ۳۹

۲ـ دارندگان برك آماده بخدمت و معافیت پزشکی متولد ۱۳۱۴ روز سه شنبه ۲۲ آذر ماه ۳۹

۳ـ دارندگان برك آماده بخدمت و معافیت پزشکی متولد ۱۳۱۵ روزچهار شنبه ۲۳ آذرماه ۳۹

بقیه در صفحه بیست ویکم

«تیروس‌دوم» ماه مصنوعی هواشناسی آمریکا در حالی که برای پرتاب آماده می‌شود .

تیروس که دیشب با موفقیت بفضا رفت وظیفه پیش‌بینی تغییرات جوی را برعهده دارد و از ابر ها عکس برداری می‌کند .

نخستین تصویر های آن هم‌اکنون بزمین مخابره شده‌است .

یونایتدپرس اینترنشنال

* چین و شوروی در کنفرانس سران کمونیست در مسکو سخت به یکدیگر تعرض کرده‌اند
* اختلاف اصلی‌دوکشور بر سر تشکیل کنفرانس دیگری از سران دول بزرك‌است براثر اختلافات اخیر، اتحاد چین وشوروی ضعیف تر شده و فعالیت های اتمی‌چین بقیه دنیای کمونیست را نگران ساخته است

لندن‌ـ۲۳نوامبر ـیونایتدپرس ـدر حالیکه جنك لفظی بین مسکو و پکن مجددا شروع شده‌است بنظرمیرسدکه دودولت درمورد تشکیل کنفرانس‌سران دوباره‌دچاراختلاف نظر شدید شده‌اند.

بقیه‌در صفحه ٤

امروز تختی قهرمان‌کشتی وکاندیدای انتخابات‌گفت:

من نماینده جنوب‌شهر هستم

اگرانتخاب‌شوم‌گودهای‌جنوب‌شهررا‌پارك‌خواهم کرد‌ـ‌هرچه‌مردم‌بخواهند همانراانجام میدهم

امروز آقای‌تختی قهرمان‌کشتی‌کشور که‌از طرف گروهی از ساکنین‌محلات جنوبی کاندیدای انتخابات انجمن‌شهر شده‌است باداره روزنامه‌آمد ودرپاسخ خبرنگار ماکاندیدا بودن خودرا تائید کرد .

تختی گفت این یك وظیفه اجتماعی است وظیفه مردم است که شخصادر انتخابات انجمن شهرشرکت کنند وی افزود که‌این امر فقط بمردم‌محلات مربوط است وباید برای راه یافتن افراد درستکار باین انجمن کوشش کنند .

تختی افزود، من نماینده جنوب شهرهستم وتکلیف من روشن است وی گفت وقتی میگوئید جنوب شهر

بقیه در صفحه بیست ویکم

نخست‌وزیر بنمایندگان اصناف گفت:

همکاری دولت واصناف لازم است

درساعت چهاربعد از ظهر روز گذشته نمایندگان اصناف هشتادو شش اتحادیه تهران باتفاق آقایان مهدی‌کوشانفر و قبادیان در نخست‌وزیری باآقای‌مهندس‌شریف امامی ملاقات کردند .

در این ملاقات آقای نخست‌وزیر سیاست دولت را درباره مبارزه با گرانفروشی برای‌نمایندگان‌اصناف تهران تشریح کرد و گفت منظور دولت از این اقدامات تعدیل نرخ‌و تامین رفاه عموم مردم است و قطعا نمایندگان اصناف تهران که نماینده گروه بزرگی از افرادشهر میباشند از نتایج اقدامات دولت برخوردار میشوند ،آقای‌نخست‌وزیر ضمن اشاره باقدامات مامورین اظهارداشت که باید اصناف تهران بادولت و مامورین همکاری نموده‌و در این مبارزه پیشقدم شوند زیرا وقتی نفع عامه تامین شد اصناف‌هم از آن بهره‌مند میگردند .

اقدامات عادلانه

آقای نخست وزیر خطاب‌باصناف گفت اگر در ضمن عمل و درنحوه مبارزه با گرانفروشی ماموری دچار اشتباه گردد این عمل او بهیچوجه

بقیه در صفحه بیست‌وسوم

سه روزپیش

نزدیك بود جنك شود

بمب افکنهارا برای پرواز آماده کنید!

لندن‌ـ۲۳ نوامبر ـ خبرگزاری فرانسه ـ روزنامه «دیلی میل» در شماره امروز خود می نویسد . چند روز پیش نزدیك بود یك جنك‌ناگهانی در جهان روی دهد . جریان قضیه از این قرار بود .

دستگاههای‌رادارامریکادر« گروئنلند » امواجی را که از کره ماه میرسید با حمله موشك ها اشتباه کرده فورا مراتب را بواشنگتن اطلاع داد . چند لحظه پس از آن وزارت جنك امریکا وستاد نیروی‌هوائی‌فرمانی‌باین‌مضمون صادر کردند :

«خطر حمله احتمالی موشکها ! بمب افکن ها را برای پرواز آماده کنید!»

باین ترتیب ۱۵۰۰ هواپیما حامل بمب هیدروژنی بحال آماده باش در آمدند . حالت خطر نیم ساعت‌طول کشید و در مدت پنج دقیقه بمب‌افکن ها هر لحظه‌منتظر دستور بودند تااز پایگاههای خود بپرواز در آیند . ولی دراین ضمن یك قطعه یخ شناور کابل زیر دریائی را که پایگاه گروئنلند را به امریکا وصل می کند قطع کرده بود .باین جهت پایگاه مزبور پس از نخستین اعلام خطر در سکوت محض فرو رفته و به پیامهای واشنگتن جواب نمی داد . بعضی ها معتقد بودند که ممکن است نخستین موشك پایگاه گروئنلند امواجی را که از کره ماه دریافت‌کرده بود باموشك‌اشتباه نموده و خطر حمله در بین نبوده است .

فکر توسعه ، فکر نظم ، فکر فروش بیشتر ، باید همیشه با فکر ایجاد محیط منظم و راحت برای کار توام باشد . فقط لوازم فلزی ساخت ریالکو است که راحتی ، نظم و ترتیب بمحیط کار میدهد . از لوازم فلزی دفتر در نمایشگاه ریالکو میدان کاخ تخت جمشید دیدن کنید.

۲۶۰/۰۰۰ مرتبه!
کلید برق فیل ساخت آلمان
۲۶۰/۰۰۰ مرتبه میتوان تکمه زد!
کلید برق فیل نتیجه سالها تجربه مهندسین کارآزموده آلمانی است
FIL
کلید برق فیل با قیمت مناسب در تمام مغازه‌های الکتریکی تهران و شهرستانها بفروش میرسد

آلمان بامریکاکمك نکرد

ارهارد اظهار داشت: شکست مذاکرات امریکا بدوستی دوکشور لطمه نخواهد زد

بن ۲۳ نوامبر‌ـ خبرگزاری‌فرانسه‌ـ دراعلامیه‌ای که پس از پایان مذاکرات سه روزهٔ مالی امریکا و آلمان امروز در بن منتشر گردید خاطر نشان‌شده است : باتوجه به مسئولیتهای خاصی که امریکا و آلمان فدرال در زمینه سیاست مالی و پولی جهانی دارندطرفین اهمیت مخصوصی بوضع کنونی کسر موازنه پرداخت امریکا و اضافه موازنه پرداخت میدهند . بقیه در صفحه ۳

برنامه اطلاعات

ازتلویزیون ایران

درساعت ۹ بعدازظهر جمعه آخرین اخبار ایران وجهان‌که بوسیله دستگاههای خبرگیری‌اطلاعات‌کسب شده‌است ازتلویزیون ایران پخش میشود.

روغن نباتی
جهان
مورد اطمینان
بروز جمهوری غربی تلفن : ۲۲۳۵۰

پشمبافی جهان
تهیه کننده عالی ترین پتو ، فاستونی و اسپرتی

رز ـ بنفشه

جدیدترین نوع گل سرخ (رز)و عالی‌ترین بنفشه را از باغ‌فرید تهیه فرمائید . باغ فرید ـ خیابان شهباز جنوبی تلفن ۵۲۶۱۴

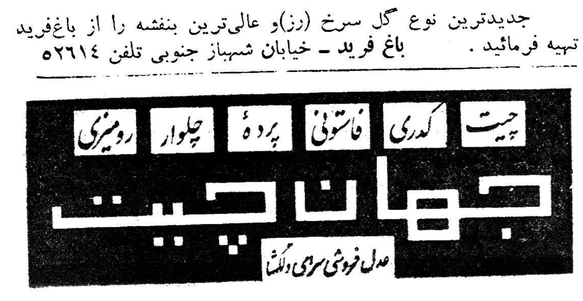
چیت
کدری
فاستونی
پردهٔ
چلوار
رومیزی
جهان چیت
عدل فروشی سرای دلگشا

چون درسال گذشته عده‌ای از فروشندگان بااستفاده ازکمبود بخاری ارج ایجاد بازار سیاه و بخاریهای ارج را باقیمت گرانتری بفروش رسانیدند. درسال جاری برای جلوگیری ازایجاد بازار سیاه .

کارخانه ارج قیمت ثابت بخاری را بشرح زیر تعیین و باطلاع عموم میرساند:

مدل ۱۴۱ — ۴۹۵۰ ریال

مدل ۱۲۱ — ۳۹۵۰ ریال

تعداد لازمی بخاری در خود کارخانه موجود است که چنانچه فروشندگانی از فروش بخاری خودداری نمایند میتوانیدمستقیما بکارخانه مراجعه و باقیمت عادلانه خریداری کنید .

درشهرستانها قیمت حمل‌ونقل وعوارض شهرداری اضافه میشود.

گردونه

پایان انتظار
BSF
سرویس های کامل بسیار لوکس
کارد وچنگال ۹۰ نقره ساخت کارخانه
معروف بی-اس-اف آلمان رسید

فروشنده انحصاری شرکت آویز بامسئولیت محدود خیابان شاهرضا روبروی لاله‌زار نو شماره ۵۲۶ ـ ۵۲۸ تلفن ۶۹۰۲۹

آ ـ ۳۲۲۳۴ — اندیشه

جریان روز

نامه‌ای از یك مادر

دوهفته‌پیش‌درخلال‌سرمقاله‌ای که‌راجع بمعافیت‌مشمولین سال‌های ۱۳۱۲تا ۱۳۱۵ نوشته بودیم اشاره باین مطلب شده‌بود که اگر عنایت شاهانه درباره این‌معافیت شامل حال عموم متولدین سالهای۱۲تا ۱۵ بشود واعم از سرباز عادی یادیپلمه و لیسانسیه ودکترا دراین ردیف قرار گیرند مشکل بزرگی که‌برسرراه محصلین ایرانی مقیم‌خارجه قرار گرفته‌است برطرف میشود،آن‌مشکل عبارت ازاینست که‌عده‌ای‌ازمحصلین مادرخارجه بخصوص در امریکا روی نیازمندیهای مادی که‌بتوانند درآنجا کار کنند ودرآمدی بدست آورند یاروی هوا وهوس بازدواج بادوشیزگان خارجی تن درداده ، عائله تشکیل داده وصاحب فرزند شده‌اند ،اینها نگران آن هستند که‌اگر به‌میهن خودباز گردند و بخواهند خدمت مقدس نظام وظیفه راانجام دهندوضع زندگی ومعیشت‌شان مختل‌میگردد زیرا درمدت‌خدمت زیر پرچم زن وفرزندانشان بی‌سرپرست می‌مانند در نتیجه عائله‌آنهایابایدراه‌دیار خارجی‌پیش‌گیرند وبروند که‌معلوم نیست به چه سرنوشتی دچار خواهند شد یابامشکلات فراوان زندگی دست‌بگریبان میشوند،این آقایان محصلین‌وقتی این فکرهارامیکنند ازبازگشت‌بایران صرفنظرمی‌نمایند واقامت‌در خارجه وخدمت به‌بیگانه‌راباجبارمی‌پذیرند و حال آنکه اکثریت این محصلین آرزو دارند بکشورخودبیایند ، درآغوش گرم پدرومادر وخانواده ودوستان خود بسربرند و آنچه‌ازدنیای مترقی آموخته‌اند درمیهن عزیز بکاربرندوموجب سربلندی‌وافتخار ایران شوند، خاصه اینکه آوازه آغاز کار وفعالیت‌بگوششان خورده ومایلند بایران بیایند .

بدنبال آن سرمقاله مراجعات بسیاری از جوانان وخانواده‌های‌آنها بماشد وهمه آنهایادآوری نمودند که‌موضوع رابارديگر درروزنامه‌منعکس کنیم واز عنایات ملوکانه مدد بطلبیم که‌درجریان این‌معافیت‌بین سرباز عادی وجوانان تحصیل‌کرده‌بیك چشم نگاه شود، بمانوشتند هردوطبقه فرزندان این کشورند وهردو دسته‌مفیدند ومیتوانند منشاء خدمت‌باشند، آن دسته سربازان عادی که‌ازدهات وقراء و قصبات می‌آیند پس‌ازمعافیت درمزارع وکشتزارها بکارخود اشتغال می‌ورزند ، جوانان دیپلمه و لیسانسیه‌یادکترا هم نتیجه معلومات ومطالعات علمی وفنی خود را در رشته‌هائی که‌آموخته‌اند بمعرض استفاده هم‌میهنان‌قرارمیدهند ودرهرحال همه این جوانان می‌توانند خدمتگذاری صدیق برای کشورباشند وهمه‌به آب وخاك اجدادی خود خدمت‌کنند ،هرکس روی استعداد وتوانائی خود، بدون تبعیض وبدون استثناء .

در مقابل این مراجعات و تقاضا های مکرر مردم ما سکوت اختیار کردیم چون موضوع در جریان مطالعه و تنظیم گزارشی است که از طرف ستاد بزرك ارتشتاران باید حضور اعلیحضرت همایونی تقدیم‌گردد، دراین باره دیگر چه می‌توان گفت و چه نوشت چون هرچه نظر ملوکانه باشد و هرچه خاطر شاهانه تعلق گیرد آن بمصلحت مملکت است و مطاع خواهد بود .

چیزی که ما را بتجدید و تکرار مطلب واداشت . هیچکدام از نامه ها که از داخل کشور و از طرف محصلین ایرانی مقیم آمریکا رسید نبود بلکه نامهٔ مادری بود که محرك من در بازگو کردن مطلب شد، در صدد برآمدم باردیگر این موضوع را در سر مقاله عنوان‌نموده وتوجه و عنایت اعلیحضرت همایونی را نسبت بوضع پاره‌ای از محصلین ایرانی مقیم خارجه بخصوص آن دسته که پای بند عیال شده‌اند معطوف دارم تا چنانچه مرحمتی درباره معافیت مشمولین چهاردوره نظام وظیفه بمناسبت شادمانی ملی وولادت باسعادت ولایتعهد ایران میفرمایند این عطیه و موهبت و لطف شاهانه شامل عموم مشمولین گردد تا در پناه این مرحمت مشکل بزرگی که بر سرداه محصلین مادر خارجه وجود دارد از میان‌برداشته شود وبهانه‌ای‌برای‌عدم بازگشت بوطن درکارنباشد .

نامهٔاین مادر که تقاضا کرده است نام او برده نشود مفصل و مشروح بود ولی مستدل و منطقی است که ستون روزنامه گنجایش چاپ‌عین آنرا نداشت ومابقسمت حساس آن‌که‌شرح‌حال خود و فرزندش میباشد اکتفا می‌نمائیم از اینقرار :

«من مادری هستم که فرزند منحصر سالهاست از من دور می‌باشد ، در کشور آمریکا تحصیل کرده و مهندس شده و زن گرفته و دارای دو بچه است و چون مشمول خدمت نظام وظیفه و متولد سال ۱۳۱۲ و مسئولیت اداره امور خانواده‌اش را دارد با اینکه آرزومند است که به میهن برگردد و منشاء خدماتی بشود نمی‌تواند تصمیم بگیرد ولی اکنون که شنیده است مشمولین خدمت سربازی چهاردوره‌معاف شده‌اند بمن مینویسد : مادر عزیز حالا که مراحم شاهانه‌به یمن ولادت‌والاحضرت ولایت عهد موجب شده که من بتوانم به میهن عزیز برگردم خوشحالم که بتوانم جبران هزینه چندین سال تحصیلم‌را بنمایم و از شما و خانواده‌ام با کار و فعالیت نگهداری و سر پرستی نمایم و بااین‌ذوق‌وامید مشغول تهیه مراجعت‌خودبایران‌است، حالامن‌چه‌جواب بدهم‌بگویم فرزند تو را بجرم درس خواندن و تحصیل کردن ازمراحم شاهنشاهی محروم کردند و باید دوسال یاهیجده ماه خانواده خودت ومرا ویلان وبی‌سرپرست بگذاری ودراین‌مدت همسرت وفرزندانت ازنداشتن وسائل‌زندگی‌ومضیقه‌وبیکسی لابد بامریکا برگردند ومن هم باچشم گریان ناظر این صحنه محزون و ناراحت کننده باشم ؟ تصور نکنید این‌وضعیت‌رامن یکنفر دارم صدها بلکه هزاران خانواده ایرانی دچار این حرمان ویاس وتاسف وبالنتیجه مضیقه‌وناراحتی وعدم رضایت‌ازاین تبعیض خواهند شد ،بعلاوه مگر جوانان تحصیل کرده لیسانسیه یادکتربرای ارتش خرج ندارند ،مگر در دوره افسری حقوق نمی‌گیرند ، آیااولیای اموارتش نمیتوانند این‌هزینه را صرف استخدام عده‌ای پزشك ،دام‌پزشك ،داروساز ومهندس و غیره بنمایند ، هرگاه شاهنشاه محبوب ماازامری دراین باره صادر فرمایند عده‌زیادی‌ازجوانانی که‌درکشورهای خارج مشغول تحصیل می‌باشند وزن خارجی گرفته‌اندویا تحصیلات خودرا تمام کرده‌اندوبازن‌وفرزندنمیتوانند بایران‌بیایند همه‌اینهاوادار بمعاودت وطنشان خواهند شد واز مراحم شاهانه همه جوانان یکسان‌برخوردار خواهند شد ، از شما آقای مدیر توقع دارم که عرایض یك‌مادرمشتاق دیدارفرزند رابسمع‌مبارك پدرتاجدار برسانید . ـمادر یك مهندس جوان »

***

خوانندگان‌عزیز بماحق میدهند که‌درباره‌تقاضای مصرانه یك‌مادر چاره‌ای جز انعکاس مطلب او نداشتیم ،روزنامه آئینه‌افکار مردم وانعکاس دهنده تمنیات و توقعات ملت می‌باشد واین وظیفه حتمی بردوش ما می‌باشد ، بدینجهت در برابر اینهمه مراجعه‌ازداخل وخارج‌کشورکه یقین داریم‌ازاین پس‌نامه‌های محصلین ماازخارج بازادامه خواهد داشت جز تسلیم بتجدیدو تکرار مطلب‌چاره‌ای نداشتیم .

این انتظارات و توقعات رامردم از شاهنشاه‌خود دارند، حالا دیگر منوط به‌اراده و تصمیمی است که‌از طرف اعلیحضرت همایونی شرف صدور یابد ،بدیهی است آنچه شاه مصلحت بدانند واجازه فرمایند عین صواب است واوامر ملوکانه مطاع .

برای استحضار دوستان وآشنایان

همه روزه از ساعت ۱۰ صبح تا یکساعت بعد از ظهر و از ۵ تا۷ بعد از ظهر خیابان ایرانشهر شرکت کروموت ایران تلفن های۴۶۷۶۷و ۴۷۸۰۴ آماده دیدار دوستان عزیز میباشم .

آ_۳۲۳۰۸ ۱_۳ نقی موسوی

مجالس سوگواری

فاطمة بضعة منی

سوگواری زهرای مرضیه سلام‌اله علیها از شب جمعه ۵ جمادی الثانی تا ده شب در مسجد کمیل تهران نو منعقد است انشاءاله عموم طبقات و هیات محترم شرکت خواهند فرمود تهران نو ـ سید محمد هاشمی ریزی

تشکر واعتذار

بدینوسیله از اقوام محترم‌و دوستان و آشنایان ارجمند که نسبت بمصیبت وارده در فقدان پدر عزیزمان مرحوم مغفور آقای میر هادی سلمی چه حضوری و چه کتبی با ما ابراز همدردی فرموده امتنان و سپاسگزاری مینمائیم و هرگاه در اثر تالمات روحی امکان عرض تشکر حضوری مقدور نباشد معذرت میخواهیم .

آ_۲۸۳۳۷ علی و فیروز سلمی ـ جعفر چوخاچی

ساعات کار

جنرال مد

ازاول آذرماه تمام روز یك سره از ساعت ۹ صبح تا۸ بعدازظهر

کوچه برلن

آ_۳۲۱۱۸

بیماران مبتلا به زخم معده ورودہ

اینجانب مریم محبی مدت ده‌سال مبتلا به زخم معده و روده بوده به اغلب پزشکان مراجعه باکمال تاسف نتیجه گرفته نشد تا اینکه‌اخیرا بجناب آقای دکتر هاشم رستگار امیریه چهارراه مختاری‌مراجعه درمدت قلیلی از رنج درد نجاتم داد بطوریکه ابدا احساس ناراحتی نمیکنم بدینوسیله از زحمات ایشان کمال تشکر را دارم .

آ_۲۸۳۴۵ مریم محبی

بدینوسیله باطلاع میرساند که جناب آقای حاج عباس گورنك رئیس صنف فخار میباشد وکاندید انجمن شهر از طرف اینجانبان‌میباشد

از طرف فخاران اسمعیل آباد ـ حاجی علی اصغر فرخ پور

آ_۳۲۲۷۶

شماره‌های ۷ـ۸ مجله حساب بامطالب متنوع و آموزنده منتشر شد

آ_۲۸۳۱۳

با نهایت تاسف و تالم‌فوت شادروان‌مادر گرامی‌خود **کوثر رستمی** راباستحضار اقوام و دوستان میرساند مجلس تذکر روزهای ۵شنبه سوم‌وجمعه‌چهارم ازساعت چهارتا۷ بعدازظهر درمنزل سرهنك محمودرستمی واقع درخیابان پهلوی‌شمالی کوی فیروزگر (بوت‌کلاب سابق) شماره ۷ منعقد خواهد بود **سرهنك محمود رستمی ـ پرویز رستمی ـ احمدرستمی ـ منور رستمی ـ عزت معاونزاده ـ شوکت بدیعی ـ بهیه مدحت ـ سرهنك بدیعی وخانواده های‌رستمی ـ معاون‌زاده ـ بدیعی ـ علی مجدد ـ میر احمد شهاب ـ مهتدی ـ مدحت ـ احیائی ـ ژند ـ نورائی ـ هوشیدر ـ خلیلی**

هفته مرحوم امید

خانواده‌های **امید ـ ایروانی ـ طیبی ـ مهاجری ـ ظباطبائی ـ صادقی ـ غروی ـ مشیری ـ تیمورتاش ـ مولوی ـ دانشمند ـ خوئی ـ دکتر کنجی ـ قاضی زاده** ـ باستحضار حضرات حجج اسلام وافراد خانواده ودوستان و خویشاوندان محترم میرساند . بمناسبت تصادف روز جمعه چهارم آذر ماه با هفته شادروان مرحوم مغفور جنت‌مکان **حاج محمدحسین امید** مراسم‌فاتحه‌ای در مقبره خانوادگی باغچه خسروخانی آخر بازارچه حضرت عبدالعظیم ازساعت ۳ تا۵ بعدازظهر برقراراست.

۲ـ۲ آ_۳۲۱۶۰

هوالباقی

با نهایت تاسف رحلت مرحوم خلدمقام **مرتضی‌قلی‌خان درمیشیان** که حقا از اجله اخیار و صلحا بودند اعلام‌میشود مجلس ترحیم آنمرحوم عصر روز شنبه ۵آذر درمسجد مرحوم آیت‌اله نوری اعلی‌اله مقامه منعقد میباشد انشاءاله آقایان محترم بالاخص علماء اعلام دامت برکاتهم برای تعظیم سنن اسلامی در تسلیت خاندان محترم و شادمانی روح آنمرحوم شرکت میفرمایند . **الاحقر بهاءالدین النوری**

خانواده های **درمیشیان ـ هاتفی ـ نوریان ـ یثربی نژاد ـ آیرم ـ کامیاب ـ کروری ـ نوروزی ـ محمدی ـ مرتضوی ـ خواجوی ـ بلوری ـ اعتمادیان**

فوت ناگهانی مرحوم مغفور **مرتضی قلی درمیشیان** بزرك خاندان درمیشیان را باستحضار اقوام و دوستان میرساند مجلس ترحیم مردانه از ساعت ۳ الی ۵ بعد از ظهر روز ، شنبه ۵ آذر ماه در مسجد مرحوم آیت‌اله آقای حاجی شیخ عبدالنبی نوری واقع در خیابان سیروس و مجلس ختم‌زنانه همان روز و همان ساعت در منزل شخصی واقع درخیابان سیروس کوچه حاجی سید محمد شیرازی بر قرار خواهدبود

هفته شادروان سرهنك ابوالحسن راستگار افسرشهربانی

بدینوسیله باطلاع کلیه خویشاوندان و دوستان محترم میرساند مراسم هفته آنمرحوم روز شنبه پنجم آذر ماه در امامزاده عبداله (آرامگاه بدر) از ساعت۳الی ۵ بعد از ظهر بر گذار خواهد شد **خانواده راستگار**

مجلس تذکر و مراسم شب هفت برادر مرحومم سرتیپ **دکترسلیمان دیهیمی** در روز یکشنبه ٦ آذر ماه از ساعت ۲تا ۵ بعد از ظهر در ابن بابویه منعقد خواهد بود بدینوسیله باطلاع دوستان و علاقمندان به آنمرحوم میرساند

آ_۲۸۳۹۱ ۱ـ۲ **سرتیپ‌دکتردیهیمی**

سال در گذشت پوران دخت خبیر

مراسم یاد بود دومین سال در گذشت پوران دخت خبیر روز شنبه پنجم آذر ماه از ساعت ۳ الی ۵ بعد از ظهر در آرامگاه خبیرالسلطنه جنب آرامگاه ظهیرالدوله بر گزار می شود . **خانواده خبیر**

انالله وانااليه راجعون

بدینوسیله فوت مرحوم ابراهیم **عطار زاده قزوینی** را باطلاع کلیه فامیل و دوستان میرساند مجلس ختم مردانه آنمرحوم روز جمعه چهارم آذر از ساعت ۳ الی ۵ بعد از ظهر در مسجد مرحوم حاج‌شیخ عیسی لواسانی واقع در کوچه میرزا محمود وزیر گذر عزت‌الدوله بر قرار خواهد بود .

اسد عطار زاده ـ حسین عطار زاده ـ حسن عطار زاده ـ محمد عطار زاده ـ هادی عطار زاده ـ شیوائی ـ شعبان‌زاده ـ حاج حسین سیگاری ـ حاج عبدالغفار شاهرودی

بعموم‌بازماندگان‌آنمرحوم مصیبت وارده راتسلیت میدهیم

زایمان بی درد

بامتد پسیکوپروفیلاکتیك (بدون استعمال دارو)

تحت‌نظر دکتر هشترودیان

تلفن ٤٤١٢٩ـ٦٣٩١٧ـ ٦٣٩١٨ـ ٦٠٩٢٦

آ_۲٦۱۷٤ ۱ـ۱۰

فردا

جمعه

ازساعت ۸ونیم الی ۱ بعدازظهر باز است

مغازه پیرایش ـ لاله‌زار

نتیجه قرعه‌کشی سری ۵۱۸ بلیطهای هفتگی بخت آزمائی ملی

که در روز چهارشنبه ۲ر۹ر۳۹ ساعت ٤ بعدازظهر انجام گرفته است

شماره ۷	۵۰	ریالی
« ۵۷	۱۵۰	«
« ۸٤۳	۱۰۰۰	«
« ۹۱۱٤	۲۰۰۰۰	«
« ۰٦۰۵٤	۳۰۰۰۰۰	«
« ۰٦۰۵۳	۱۰۰۰۰	«
« ۰٦۰۵۵	۱۰۰۰۰	«

آ_۳۲۱۸۸ **بنگاه بخت آزمائی ملی**

بدینوسیله در گذشت **سرهنك محمد سپهر** افسر باز نشسته شهربانی کل باطلاع عموم میرسند مجلس ختم آنشادروان از ساعت ۳ تا ۵ بعد از ظهر روز شنبه ۵ آذرماه از طرف شهربانی کل در مسجد مجد منعقد میگردد

آ_۲۸۳۵۵ **شهربانی کل کشور**

با نهایت تاثر و تاسف در گذشت مرحوم فقید سعید **سرهنك محمد سپهر** را باطلاع عموم دوستان وآشنایان آن مرحوم می رساند .

مجلس ختم مردانه روز شنبه ۵ آذر از ساعت ۳ تا۵ بعد از ظهر در مسجد مجد منعقد و مجلس زنانه عصر همان روز و همان ساعت در منزل بانو وجیه‌الدوله سپهر واقع در خیابان‌شمیران‌خیابان‌مجدیه‌سرپل‌مجدیه‌بر گذارخواهد بود.

سالار اشرف اعظم زنگنه ـ سرهنك احمد سپهر ـ هادی سپهر ـ عباس سپهر ـ سرهنك ستاد علی اصغر سپهر ـ سرهنك پیاده نصرت‌الله سپهر ـ هوشنك سپهر ـ حسین سپهر ـ مهدی سپهر ـ شریف شبدیز ـ علی شبدیز ـ مهندس احمد زنگنه ـ علی اردلان ـ حسین اردلان ـ علی کجوری ـ حسین کجوری ـ هاشم زوین ـ ناصر زوین ـ حبیب‌الله گلاب ـ احمد بطحائی حائری ـ تهرانچی کجوری ـ منصور نصیری ـ دکتر فرهنك شفیعی ـ دکتر عبدالعلی ارسطا

بخانواده محترم آنمرحوم بویژه بازماندگان مصیبت وارده را تسلیت میدهیم .

بدینوسیله باطلاع دوستان و اقوام میرساند مراسم یاد بوداولین‌سال درگذشت‌مرحومه **بانو بتول مجبی(درودیان)** روز شنبه ۵ر۹ر۳۹ از ساعت ۳ بعد از ظهر در منزل واقع در خیابان دلگشا کوچه نیکنام منزل مجبی بر گذار میشود .

خانواده های مجبی ـ درودیان ـ شرفی ـ خاکسار

با نهایت تاثر فوت ناگهانی **حسین امیر درخشان** کارمند صدیق شهربانی را باطلاع دوستان و آشنایان آن مرحوم میرساند . مجلس ختم آنمرحوم روز شنبه ۵ آذر ماه از ساعت ۳ الی ۵ بعد از ظهر در مسجد کاظمیه واقع در خیابان ری جنب کوچه دردار و مجلس ختم زنانه همانروز در منزل آنمرحوم واقع در خیابان عین‌الدوله کوچه معتمدالممالك منعقد میباشد .

صدیقه امیری ـ مهندس علی امیری ـ شاپور امیری ـ منیر بلورچی ـ سرگرد داداش زاده ـ کریمی ـ احمدی ـ حسن آقا و ابوالقاسم بلورچی

آ_۲۸٤۰۱ بعموم بازماندگان آنمرحوم مصیبت وارده را تسلیت‌میدهیم

آگهی های تسلیت

با نهایت تاسف فوت والده آقای پرویز رستمی معاون اداره بودجه‌واعتبارات‌وزارت پست وتلگراف‌وتلفن را بعموم بازماندگان آنمرحومه بویژه آقای پرویز رستمی تسلیت‌گفته مراتب همدردی خودمان را در این مصیبت وارده‌ابراز میداریم

علی اصغر دزیانی ـ رئیس اداره کل حسابداری ـ مرتضی نخعی ـ معاون اداره کل حسابداری ـ محمد عظیمی رئیس اداره بودجه و اعتبارات ـ جواد علی آبادی رئیس اداره امور ارتباطی ـ کریم سادات منصوری رئیس اداره هزینه و در آمد ـ مهدی قره‌گزلو رئیس اداره دفتر و کار گزینی ـ محمود محمودی ـ محمد محمودی ـ و کلیه کار کنان دیگر اداره حسابداری وزارت پست و تلگراف و تلفن

مصیبت وارده را باستاد محترم جناب آقای هادی‌رهنما تسلیت عرض می کنیم .

دانش آموزان سال ششم طبیعی الف دبیرستان‌هدف‌دختران

دبیران و کارمندان دبیرستان شماره ۱ هدف با کمال تاسف فوت پدر گرام آقای هادی رهنما دبیر محترم‌دبیرستان های هدف را تسلیت میگویند بقاءعمر بازماندگان راازخداوند متعال خواستارند .

رئیس دبیرستان شماره ۱هدف ـ احمد مدن پور

با نهایت تاسف فوت آقای مهدی شفا را ببازماندگان آن مرحوم بخصوص به آقایان رهنما و شفا تسلیت میدهیم

آ_۲۸۳۹۳ **دکتر مازی و بانو**

قابل توجه پزشکان محترم داروخانه‌ها

قرص و کرم بهداشتی بیرکن BIRCON و دوراکرم DURACREME از محصولات کارخانجات معظم انگلستان که اخیرا نایاب شده بود رسید .

نماینده انحصاری پیمکو (PIMCO) تهران مرکز کل م . ع فرنودی و شرکاء تهران خیابان سعدی پاساژ صدقی نژاد مراکز فروش : عمده فروشی وفا (۵۳٦۴۳) ونریمان (۵۲۰۷۹) خیابان ناصر خسرو .

آ_۲۸۳۷۷

اخیرا بااستفاده ازشهرت جورابهای پرلون پیرایش جورابهائی باتقلید ازاتیکت‌جورابهای پیرایش‌فروخته‌میشود. لطفا هنگام خرید بمارك پرلون پیرایش توجه فرمائید.

آ_۳۲۱۹٤

با نهایت تاسف فوت مادر گرامی جناب آقای ربانی را تسلیت عرض و بقاء و سعادت کلیه بازماندگان آنمرحومه را از خداوند متعال خواستاریم

آ_۲۸۳۸۱ **ابوالقاسم نوروزی ـ یداله سرمدی**

با نهایت تاسف مصیبت وارده را بفامیل محترم درمیشیان بخصوص بخانم‌فخرالزمان‌درمیشیان‌مدیره دبستان ایران‌نو تسلیت عرض نموده بقاءعمر و دوام عزت آن خانواده را خواهانند . **کار کنان دبستان ایران نو**

سرکار علیه بانو مدیره دبستان ایران‌نو

از شنیدن این فاجعه بزرك بسیار متاثریم بدینوسیله حضورتان تسلیت عرض مینمائیم .

دانش آموزان کلاس ششم ۱ دبستان ایران نو

افسران و ماموران قرار گاه شهربانی کل با نهایت تاسف فوت شادروان مرتضی قلیخان درمیشیان را بخاندان محترم درمیشیان بویژه سرکار سرهنك ۲ محمد حسین درمیشیان تسلیت گفته بقاء سلامت بازماندگان آنمرحوم را مسئلت دارند .

سروان مظفر ـ سروان محقق ـ سروان مصیبی ـ ستوان یکم عباسیان ـ ستوان یکم فرخ زادی ـ ستوان یکم نجات ـ ستوان یکم علائی

آ_۲۸۳٦۷

همکار ارجمند سرکار خانم ورزنده

مصیبت وارده بسرکار را صمیمانه تسلیت میگویم

آ_۲۸۳۸۹ **صدوقی**

همکار گرامی آقای جواد بشاش

فقدان تاسف آور در گذشت مادر عزیزتان را بدینوسیله تسلیت عرض مینمائیم .

فضل‌اله صادقی ـ داود بیگدلی ـ غلامحسین بیگدلی

مصیبت وارده را بدوست و همکار عزیز خود خانم اقدس ورزنده صمیمانه تسلیت میگوئیم .

ویژش پور ـ باصری ـ لطفی ـ بنکدار ـ قدیری ـ محبوبی ـ بیگلری ـ صدوقی ـ شورافکن ـ مستعدی ـ روحانی

جناب آقای عالیفکر

در مصیبت وارده بجنابعالی خود را شریك و سهیم میداند **مشایخی**

همکار عزیزم آقای عالیفکر

فوت پدر بزرگوارتان موجب کمال تاسف است و خود را در غم شما شریك میدانم . **دکتر پرویزایازی**

جناب آقای احمد صادقی النجاة

خود را در مصیبت وارده به آندوست گرامی شریك می دانم **فتح‌اله قلی بیك**

جناب آقای هادی رهنما

دبیران و کارمندان دبیرستان شماره ۳ هدف با قلبی مملو از تاثر مصیبت وارده را به آنجناب و خاندان گرامی تسلیت عرض مینمایند .

رئیس دبیرستان شماره ۳ هدف .عباس باقری

مصیبت وارده را بهمکار ارجمند جناب آقای هادی رهنما تسلیت عرض مینمائیم

آ_۲۸۳۲۱ **محمد علی لاهیجی ـ فریدون کوشا**

جناب آقای عالیفکر

دبیران و کارمندان دبیرستان پرچم با کمال تاسف و تاثر مصیبت وارده را بجنابعالی تسلیت عرض نموده بقاء عمر و تندرستی باز ماندگان آنمرحوم را از ایزد یکتاخواهانیم

رئیس دبیرستان پرچم ـ محمد رضا صمدی

با نهایت تاسف مصیبت وارده را بخاندان محترم‌سپهر بویژه دوست ارجمندمان سرکار سرهنك نصرت‌اله سپهر تسلیت عرض میکنیم .

سرهنك سیاوش بهزادی ـ سرهنك معبودی مقدم ـ سرهنك منوچهری ـ سرهنك رزم آزما ـ سرهنك نوری‌فرد ـ سرهنك بزرك گرائیلی

آ_۲۸۳۱۵

بقیه آگهیهای ترحیم وتسلیت درصفحه ۲۱

آلمان حاضر به کمك مالی بامریکا نشد

در کام اژدها

سه روز پیش مردم ژاپن به آرامی ، بی‌آنکه اهمیت خاصی به انتخابات عمومی بدهند ، سیاست خارجی و داخلی حزب لیبرال - دمکرات ، قرار داد دفاعی با آمریکا را تصویب کردند .

لیبرال - دمکراتها برهبری ایکدا اکثریت نیرومند تری بدست آوردند اگر چه هنوز بر دو سوم آراء تسلط ندارند- و با این پیروزی بروحدت داخلی خود نیز افزودند .

در طرف مقابل، سوسیالیست ها نیز کرسی های بیشتری را اشغال کردند .

آنها که مخالف تجدید تسلیحات و قرار داد دفاعی با آمریکا بودند ، در حوادث تابستان گذشته که منجر به پس گرفتن دعوت از ایزنهاور برای سفر به ژاپن شد سهم اساسی را داشتند .

شکست آنها در واقع قرار داد دفاعی را نجات داد . این شکستی برای صلح طلبان وحشت زده بود که از تصور یك انفجار اتمی به لرزه در می‌آیند اما انفجار جمعیت و قدرت را در همسایه دریائی غربی خود نمی‌بینند .

کسانی که شدت تظاهرات سوسیالیست ها و سازمانهای وابسته به آنان - اتحادیه کارگران وسازمان دانشجویان «زنگاکورن» - را بخاطر می‌آورند نتیجه انتخابات را خلاف انتظار می‌پندارند .

سوسیالیست ها بعنوان مدافعین سیاست بی‌طرفی وخلع سلاح پیش‌ازآن نیرومند بنظر میرسیدند که به چنین آسانی در برابر لیبرال دمکرات های ایکدا ببازند .

ولی علاوه بر یك ضرورت تاریخی - که خوشبختانه همه ژاپنی ها چشمان خود را برآن نه‌بسته‌اند - شدت عمل و تندروی خود سوسیالیست ها در تابستان گذشته نیز مانع از بقدرت رسیدن آنان در انتخابات اخیر شد .

آنها مصمم بودند به هر قیمت مانع تصویب قرار داد دفاعی شوند . ولی اگر موفق شدند سفر آیزنهاور رابتعویق اندازند ، ژاپنی محافظه کار معمولی را نیز متقاعد ساختند که آنانرا به چشم بد گمانی و ترس بنگرد .

هر کسی می‌تواند ترس عمیق ژاپنی را از یك جنك دیگر درك کند . اگر ملتی باشد که‌ازانهدام اتمی بترسد طبعا ژاپن است که هنوز مردمانش از زخم‌های هیروشیما جان میدهند .

نهضت صلح‌طلبی (پاسیفیسم) پایگاه طبیعی خود را در اعماق دلهای ژاپنی دارد . که چنان جنك بزرك خشنی را باختند و به آستانه خرابی رسیدند .

ولی امروز ، ۱۴ سال پس از شکست در اقیانوس آرام، ضرورت بزرك دیگری پدید آمده است که حتی خاطرات چنان جنك و چنان شکستی را نیز باید تحت الشعاع بگذارد.

درآنسوی دریای ژاپن یك قدرت نظامی و صنعتی غول‌آسا پایه گذاری میشود که عزم راسخ و خصوصیات اخلاقی و حشتناك یك نژاد شکیبا و بیرحم و سخت‌کوش آنرا خطر واقعی برای همه‌ملت های اطراف خود میسازد .

چینی هابا سنت ۲۴۰۰ساله تجاوز و توسعه طلبی ، باآنچه یك ناظر هوشمند «عقدهٔ برتری» می‌نامد و بدترین تعصبات نژادی ملل دیگر در برابرش چیز ملایم معتدلی است ، صریحا خاوردور و آسیا ودنیا را از آن خود میشمارند .

قدرت صنعتی‌شان در آینده نه چندان دور ژاپن‌را مستقیما تهدیدخواهد کرد و نیروی انباشته یك دستگاه جنگی بیمانند در تاریخ ، آنان را کابوس همه خاور دورخواهد ساخت .

ژاپن ، گذشته‌ازمدسئولیتی که در برابر ملت های خاور دور دارد،برای حفظ موجودیت خود نیز شده باید سهم‌فعال تری در دفاع آسیا بر عهده گیرد .

دهانه دوزخ که ۱۴ سال پیش‌بروی ژاپنی‌ها بازشدنباید آنها را از کام اژدهائی که در همسایگی‌شان بیدارمیشودغافل سازد . ژاپن درست بمرحله‌ای از تاریخ خود رسیده است‌که صلح‌طلبی و «هیستری» ترس از تسلیحات را باید بااحساس مسئولیت و جسارت قبول خطر جانشین سازد .

داریوش همایون

گیت اسکل باردیگر بر عناصر چپ پیروز شد

لندن - یونایتدپرس ۲۳ نوامبر «هوگیت اسکل» رهبر حزب کارگر انگلیس حمله جدید جناح چپ حزب کارگر انگلیس را که متوجه سیاست دفاعی او درموردهمکاری نظامی‌انگلیس با امریکا و حفظ بمب های اتمی بود شکست داد .

در جلسه طوفانی کمیته ملی حزب کارگر با پیشنهاد عده‌ای از عناصر چپ حزب در مورد «تحریم بمب» مورد مذاکره قرار گرفت و گیت اسکل پس از آنکه سه بار بر روی این موضوع رای گرفته شد پیروزی را بدست آورد .

طرفداران خلع سلاح یك جانبه نتوانستند درخواستهای خودرا درمورد اینکه یکی از سخنگویان طرفدار «تحریم بمب» در طرح مرامنامه با گیت اسکل همچنین تقاضای طرفداران های حزب بقبولانند .

گیت اسکل همچنین تقاضای طرفداران خلع سلاح یکطرفه برای شرکت در کنفرانسهای عالی را نیز رد کرد و اظهار داشت که شرکت آنان در مجامع بالای حزب اختلاف نظر حزب را در مورد مسئله خلع سلاح کاملا تائید میکند .

کمیته ملی حزب کارگر گیت‌اسکل را بعنوان ناظر بر کنفرانسهای وساطت بین اعضای پارلمانی حزب ، سران اتحادیه‌های کارگری و کمیته‌اجرائیه انتخاب کرد .

باید دانست که‌طرفداران خلع‌سلاح یك جانبه که حزب کارگر را به انشعاب تهدید میکنند از ماه‌گذشته که کنگره سالیانه تشکیل شدتاکنون گیت اسکل را مورد حمله شدید قرار داده‌اند . گیت اسکل در آن هنگام‌با قطعنامه آنها در مورد خلع سلاح یك جانبه انگلیس سخت مبارزه کرد .

بقیه ازصفحه‌اول

مذاکرات آلمان و امریکا مدت سه روز طول کشید و از طرف امریکا رابرت آندرسون وزیر خزانه‌ودوگلاس دیلون معاون وزارت امور خارجه آن کشور در این‌مذاکرات شرکت داشتند

در اعلامیه خاطرنشان شده است که مذاکرات در این زمینه به‌نتایج روشنی منجر گردید و طرفین تصمیم گرفتند استحکام وضع پولی جهان آزاد را حفظ کنند .

کمك غیر مستقیم آلمان

در اعلامیه مشترك اضافه شده است که سه روز مذاکرات به توافق های قطعی‌در این‌زمینه واتخاذتصمیمات بیشتری در زمینه حفظ ثبات وضع پرداختی جهان آزاد اتخاذ گردد .

در اعلامیه تاکید شده است که رابرت آندرسون و دوگلاس دیلون از اینکه آلمان فدرال اخیرا جهت کمك به کشورهای کم رشد تصمیمات لازمی اتخاذ کرده است اظهارخرسایت کردند .

در پایان اعلامیه اضافه شده است که حکومت آلمان فدرال حاضراست تقاضای امریکا را در مورد برطرف کردن محدودیتهائی که در مورد ورود بعضی محصولات کشاورزی امریکا به آلمان وجوددارد مورد مطالعه قرار دهد.

مقامات آلمانی تاکید کردند قسمتی از وامها و اعتبارات آلمان که دراختیار دول عقب مانده گذاشته شده است صرف خرید کالاهای امریکائی‌خواهد شد وبه امریکا خواهد آمد .

به دوستی لطمه نمی زند

لودویك ارهارد وزیر اقتصاد آلمان غربی اعلام نمود که **شکست مذاکرات مالی آلمان وامریکا در بن بهیچوجه بدوستی بین امریکا و جمهوری‌فدرال لطمه نخواهد زد .**

ارهارد از جانب آلمان درمذاکرات بین دو کشور شرکت داشته است . هدف امریکا از مذاکرات مالی‌باآلمان غربی‌شرکت‌دادن بیشترآلمان غربی‌در مخارج دفاعی جهان آزاد بود .

لودویك ارهارد که پس ازمشایعت اندرسون و دیلون نمایندگان‌امریکا مدتی با مخبرین جراید به گفتگو پرداخت افزود حکومت فدرال آلمان اعلام کرده است که حاضر است در یك صندوق مشترك اتحادیه آتلانتیك شرکت کند .

از طرفی در بین محافل دولتی‌آلمان غربی و همچنین منابع امریکائی‌خاطر- نشان شده است که دکتر ادنائر صدر اعظم آلمان غربی روز سه شنبه رسما در مورد تقاضای امریکا مداخله کرد .

دولت امریکا تقاضا کرده بود که **آلمان غربی سالیانه ۶۰۰ تا ۷۰۰ میلیون دلار مخارج توقف نیروهای امریکا در جمهوری فدرال را بپردازد**

گفته میشود نمایندگان آلمان طرق زیادی برای بهبودوضع پرداخت‌امریکا پیشنهادهائی کرده‌اند که از اینقرار است :

۱- افزایش کمك آلمان به‌کشور های کم رشد به ٤ میلیارد مارك (این رقم بیش از کمکی است که اینك آلمان بکشورهای کم رشد میکند.)

۲- افزایش شرکت آلمان درمخارج تشکیلات اتحادیه آتلانتیك (آلمان به میزان ۱۸ در صد پیشنهاد کرده است .)

۳- افزایش خرید سلاحهای جنگی امریکا توسط آلمان .

٤- قراردادن مارکهای بیشتر در اختیار صندوق پول جهانی

به فرانسه رفتند

دیروزدیلون معاون‌وزارت‌خارجه ورابرت اندرسون وزیر خزانه‌داری امریکا پس از پایان مذاکرات بی نتیجه خود با مقامات آلمان غربی بفرانسه آمدند تا در مسائل مالی با مقامات فرانسه گفتگو کنند

واز فرانسه بخواهند سهم مالی بیشتری در دفاع ازاروپا برعهده گیرد و قسمتی از هزینه‌های‌قوای مسلح امریکا را در اروپاتقبل‌کند.

آنها امروز باوزیر دارائی‌فرانسه «ویلفرید بائوم گارتنر» ملاقات و مذاکره کردندو فردا باوزیرخارجه فرانسه «موریس کوود وموروویل» گفتگو میکنند .

مذاکره با جانسون

امریکائیها مستقیما از فرودگاه بسفارت امریکا رفتندوباسفیرکبیر امریکا در فرانسه و سفیر امریکا در ناتوراندولف بودگس‌کنفرانسی تشکیل دادند وبعدا بالیندون جانسون معاون آینده ریاست جمهوری وسنا تور ویلیام فولبرایت رئیس کمیته خارجی سنای امریکا که فعلا برای‌شرکت در شورای پارلمانی «ناتو» باروپا آمده‌اند مذاکره کردند .

روز جمعه دیلون واندرسون به لندن میروند تا با مقامات انگلیسی گفتگو کنند .

دربن پس از دوروز مذاکره بین ایندو ومقامات عالی رتبه آلمان اعلام شد که آلمان غربی حاضر نشده است فورا قسمتی از بارمخارج دفاعی واقتصادی امریکا را در خارج بدوش گیرد .

بالن عظیم هواشناسی

داکوتای جنوبی ۲۳ نوامبر - یونایتدپرس - یك بالن عظیم پراز گازهلیوم که‌مخصوص رفتن‌بارتفاعات بالای جواست مقارن پرتاب قمر مصنوعی «تیروس دوم» بحرکت درآمد وتاارتفاع ۳۳کیلومتری زمین بالا رفت .

این بالن نیزمانند قمر مصنوعی تیروس دوم بمنظور هواشناسی بالا رفته‌است واز آن ارتفاع تصاویری‌بر میدارد .وزن تجهیزات بالن ۲۰۰ کیلوگرم است وعلاوه برهواشناسی اشعه مادون قرمز خورشید را ثبت خواهد کرد .

عبور این بالن از فراز بعضی شهرهای امریکا توهم پرواز یك شیئی عجیب رابوجود آورد .

سیاست خارجی دو حزب بی ژاپن

حزب سوسیالیست حاضراست درتنظیم سیاست خارجی بالیبرال‌دموکراتها همکاری کند

توکیو -۲۳نوامبر -یونایتدپرس- نظر سوسیالیستها خشنودنیستند و انتخاب دبیر کل اصلی حزب که حزب سوسیالیست ژاپن که در میگویند بهتر است ملاقات نماینده جانشین اینجیروآسانومای‌مقتول‌خواهد انتخابات اخیر ۲۳کرسی اضافی‌بدست بود صورت گیرد . بعداز باایکدا آورده وباوجود این مغلوب شده‌است حزب سوسیالیست حاضر شد کفیل مقام دبیر کلی خود سابوروواداراابرای‌مذاکره‌نزدها یاتوایکدا نخست‌وزیر لیبرال دمکرات ژاپن‌اعزام دارد .

هدف ازاین ملاقات تنظیم سیاست خارجی کشور برمبنای توافق دوحزب می‌باشد .

سوسیالیستها تقاضا کرده‌اند جلسه مذاکره قبل از شروع کار پارلمان جدید تشکیل شود .

اولین جلسه پارلمان قرار است ٥ دسامبر منعقد گردد .روابط بازرگانی ژاپن چین‌کمونیست وروابط ژاپن و جمهوری کره جنوبی دوموضوع‌عمده مذاکرات سوسیالیستها ومحافظه‌کاران خواهد بود .

ولی محافظه کاران ژاپن از این

ازامروز آغاز دومین هفته هولناك ترین وهراس‌انگیزترین فیلم سینمای جهان

انتقام فرانکشتین

وایداسکرین - رنگی- دوبله بفارسی

درسینماهای

رکس - آسیا

آغازشد

باشرکت هنرپیشگان فیلم دراکولا :

پیتر کاشینك - اونیس گیسون

«بندیکتف» سفیر شوروی در هند که‌عمامه‌ای بسرگذاشته‌است، دریك ضیافت ،درناحیه پنجاب هند دیده میشود . همسر بندیکتف که «ساری» پوشیده است ، درکنار او ایستاده است

اسوشیتدپرس

آفت زندگی

ازصبح دوشنبه ۷ آذرماه درسینماهای

ایران - دیانا - تهران

قابل‌توجه آقایان پزشکان وداروسازان محترم

The FOOD of ROYAL BABIES

غذای سلطنتی اطفال

شیرخشك کواندگیت

COW & GATE

شیرکیه ملکه الیزابت و شانزده پادشاه جهان

تاکنون باآن تغذیه‌شده‌اند .

پارتی‌جدید غذای بچه کواندگیت **محصول بزرگترین کارخانجات انگلستان**واردشد

۱- شیرخشك کم چرب	**کواندگیت**	
۲- شیرخشك پرچرب	**کواندگیت**	
۳- شیرپرچرب دومو	**کواندگیت**	**برای مصرف خانگی**
٤- غذای بچه	**کواندگیت**	**حبوبات مخلوط باشیرووپتامینها**
٥- شیرغلیظ عسلی(کندانسه)	**کواندگیت**	
٦- گلوکز	**کواندگیت**	**باویتامین (D C.G)**
۷- تونو (پودرشکلاته)	**کواندگیت**	**(توام باعصاره مالت وویتامین)**

برای هرگونه اطلاع بیشتر **بشرکت تجارتی محمود خیابان سعدی پاساژ سعدی تلفن - ۳۰۱٤٦** مراجعه فرمائید.

عمده فروشی: ناصرخسرو- داروئی بهرام. تابش.امین آ-۳۲۰۷۲

سرنوشت‌کندی بآراء ایلینویز بستگی دارد

اگرکندی ۲۷ رای ایلینویز را ببازد دمکراتهای‌جنوب‌میتوانندااورابخطر اندازند

واشنگتن -۲۳نوامبر -یونایتدپرس امروز دوهفته ازانتخابات ریاست جمهوری امریکا میگذرد معذلك هنوز امکان دارد که نتیجه انتخابات‌وارونه شود .

اگر این‌دومورد ذیل اتفاق بیفتد ممکن‌است اکثریت آراء انتخاباتی کندی مورد تهدید قرار گیرد .

اول آنکه ۲۷ رای ایلینویز بعوض آنکه بکندی تعلق گیرد به‌نیکسون متمایل شود .

دیگر آنکه دموکراتهای جنوب تصمیم بگیرند از حمایت نامزدهای دموکرات دست بردارند .

درحال حاضر جدول آراء انتخاباتی نشان میدهد که کندی ۳۰۰ رای و نیکسون ۲۳۳ رای‌انتخاباتی دارد . شش رای انتخاباتی در آلاباما وهشت رای انتخاباتی میسوری مشکوك است.

جمهوریخواهان فعالیت تمام‌میکنند که آراء انتخاباتی ایلینویز رادوباره مورد شمارش قرار دهند .اگر شمارش مجدد آراء ایلینویز وضع را بنفع نیکسون تغییر دهد کندی ۲۷ رای انتخاباتی رامی‌بازد ومجموع آراء او به ۲۷۳ یعنی چهار رای بیش‌از اکثریت‌لازم‌تنزل میکند .بدین ترتیب پیروزی ضعیف کندی وضع اورامورد مخاطره قرارمیدهدودموکراتهای‌جنوبی با ۱٤رای غیر متعهد خود میتوانند موفقیت کندی رابخطراندازند .

البته این وضع بنفع نیکسون نیز تمام نمیشود زیرا اگر این دموکراتها رای خودرا به‌سناتورهاری بیرد یا ریچاردراسل بدهند وظیفه انتخابات رئیس جمهوری بمجلس نمایندگان امریکا محول خواهدشد .

دراینصورت ممکن‌است کسی غیر از کندی و نیکسون انتخاب شود .در مجلس نمایندگان هرایالت یك رای دارد وهیئت نمایندگی هرایالت در موردرای خود قبلا تصمیم میگیرد .

دراین مورد هرایالتی ممکن‌است بنابر خط مشی سیاسی خود عمل کند .

امادراین‌مورد نیزبخت‌بادموکراتها است . آنها درمجلس‌نمایندگان بر هیئت های نمایندگی ۲۹ ایالت و جمهوریخواهان بر ۱۷ ایالت کنترل دارند .

نیروی پلیس صلح ازمرز مصر واسرائیل احضارمیشود

بیروت -۲۳نوامبر - خبرگزاری فرانسه -آیا سازمان ملل متحدبعلت نداشتن پول باید نیروهای خود رااز سینا ومرز فلسطین وغزه خارج‌کند؟ امروز اکثر جرایدلبنان خبری را از قاهره درج کرده‌اند که‌بموجب آن پرزیدنت ناصر تصمیم گرفته‌است که‌از هرگونه کمك جمهوری متحد عربی به مخارج توقف نیروهای‌پلیس صلح بین اسرائیل و مصر خودداری کند .

درماههای اخیر دالاهامر شولددبیر کل سازمان ملل متحد ازعبدالخالق حسونه دبیر کل جامعه عرب تقاضا کرده‌است که‌جامعه عرب ۵۰ درصد مخارج نیروهای سازمان ملل متحد را که ۱۲ میلیون دلار تخمین‌زده میشود بپردازد .

عبدالخالق حسونه پاسخ داده‌است که‌جامعه عرب نمیتواند چنین‌تقاضائی راقبول کند زیرا ملل متحد جامعه عرب رابعنوان یك سازمان رسمی‌محلی نمی‌شناسد .

بدین ترتیب اینك بنظر میرسدکه ملل متحد مجبور شود نیروهای خود را ازمرز بین مصر و فلسطین فرا خواند .

وضع‌شوروی‌در اردوی کمونیسم لرزان است

کمونیستها یك هواپیمارا درویتنام سرنگون‌کردند

سایگون - ۲۲ نوامبر - رویتر- ساختند . در این حادثه خلبان مقتول شورشیان کمونیست یك هواپیمای شد . بال یك جنگنده نیز آسیب جنگنده ویتنام جنوبی رادردویست مختصری دید ولی به پایگاه خود کیلومتری جنوب سایگون سرنگون باز گشت .

فعلا بمنظور اولین قدم اساسی علیه شرکت کنندگان فراری کودتای بدفرجام اخیر حکومت ویتنام‌جنوبی دستور داده است اموال این گونه عناصر را ضبط کنند .

خلاصهٔ اخبار

لندن - امروز دولت انگلستان‌رسما استقلال جمهوری اسلامی موریتانی را برسمیت شناخت .

دراعلامیه وزارت امور خارجه‌انگلستان خاطر نشان شده است که سرالکساندر کیرید سفیر کبیر سابق انگلستان در لیبی بعنوان سفیر کبیر فوق‌العاده در جشن استقلال جمهوری جدید موریتانی شرکت خواهد کرد .

جشن استقلال جمهوری موریتانی ۲۷ و ۲۸ نوامبر آینده برگزارخواهد شد .

رادیو بغداد - سرلشکر عبدالکریم قاسم نخست وزیر عراق طی مراسمی نمایشگاه گل شهرداری بغداد را در شهر آزادی افتتاح کرد . وی طی نطقی که باین مناسبت ایراد کرد از مردم عراق خواست که برای بنای زندگی نوینی بادولت همکاری کنند .

بانکوك - مارشال ساریت تا نارات نخست وزیر سیام امروز اظهارداشت وی انتظار دارد که مشاوران سیتو راههائی برای مقابله‌باتهدید کمونیسم در آسیای جنوبی قبل از آنکه آنان دست به عملیات تجاوز کارانه بزنند به کنفرانس آینده شورای سیتو پیشنهاد خواهند کرد .

قرار است کنفرانس سازمان‌پیمان آسیای جنوب شرقی در ماه مارس ۱۹۶۱ در بانکوك تشکیل گردد .

***

عمان - دولت اردن‌هاشمی موافقت کردکه داوطلبان اردنی بملیون‌الجزایر در نبرد بر علیه فرانسه کمك کنند انتظار میرود اولین گروه داوطلبان اردنی درماه آینده بسوی الجزایر حرکت کنند .

بقیه ازصفحه اول

مقالات‌شدیداللحن جراید مسکو و پکن و حمله آشکار آنها بیکدیگر شکاف عقیدتی بین آنها را هرچه نمایان‌تر میسازد . ظاهرا کنفرانس سران کمونیست درمسکو اتحادشوروی و چین را تضعیف کرده است و وضع شوروی در اردوی کمونیسم‌لرزان شده است .

ناظران سیاسی با تفسیر اخباری که از پشت پرده آهنین و از پشت «پرده خیزران» (مقصود چین است) آمده‌اندمیگویند که‌کمونیسم‌بین‌المللی هم اکنون به سه شاخه متشعب شده است .

نخست شاخه‌شوروی و خروشچف است که از گفتگو با غرب برای‌یافتن راههائی بمنظور از میان بردن جنگ سرد وادامه کمك بکشورهای غیر متعهد طرفداری میکند .

ترس خروشچف

دوم شاخه چین سرخ و تئوری مائوتسه تونك است که ادامه جنك با امپریالیستهای غرب را لازم و اجتناب ناپذیر میداند و حاضر نیست غرب را بامذاکرات مسالمت آمیز بر سر آشتی آورد . این سیاستی است که خروشچف را نگران ساخته زیرا ممکن است شوروی را به جنك بکشد .

سوم -شاخه کوچك بلگراد ونظرات تیتو است که میگوید هر ملت راه مستقل کمونیسم‌خودرامیتواندانتخاب‌کند درمیان کشورهای‌اروپای‌شرقی آلبانی‌به نظریات‌چین سرخ‌روی‌خوش‌نشان‌میدهد اما کلیه کشورهای کمونیستی‌خروشچف و سیاست وی را تائید میکنند و با اینهمه اگر شکاف عقیدتی بین‌شوروی و چین همچنان باقی بماند موقعیت خروشچف سخت در خطر است .

سخنان تند

نیویورك- ۲۳نوامبر - یونایتدپرس- روزنامه‌نیویورك‌تایمزدرشماره‌امروز خود می‌نویسد کنفرانس سران کمونیست در مسکو در حالیکه اختلاف سیاسی ومسلکی سران پکن و مسکو بجای‌خود باقیمانده است پایان یافت . نیویورك تایمز بنابر گزارش خبرنگار خود در ورشو نوشته است « که هنگام طرح مسئله همزیستی مسالمت آمیز در کنفرانس مسکو سخنان تندی بین نمایندگان شوروی و چین کمونیست ردو بدل شد .خبرنگار مذکورمینویسد نمایندگان احزاب کمونیست اروپا از شنیدن گزارش نماینده چین‌کمونیست در این باره که‌آندولت‌سرگرم‌ساختن ٤ راکتور اتمی است ابراز نگرانی کردند .

نماینده چین کمونیست در گزارش خود در کنفرانس مسکو خاطر نشان ساخته بود که چهارراکتور اتمی‌مذکور اختصاص به کارهای مسالمت آمیز دارد ولی ضرورت ایجاب می‌کند که دولت چین آنها را برای حفظ امنیت خود بکار اندازد .

امریکا لائوس را برحذر داشت

واشنگتن - ۲۳ نوامبر -یونایتدپرس امریکا امروز به حکومت بیطرف شاهزاده سووانا فوما اخطار کرد که قبول کمك نظامی روسیهٔ شوروی‌برای این کشور خطرناك است .

وزارت خارجهٔ امریکاتوسط لینکلن وایت سخنگوی مطبوعاتی خود اعلام کرد :« امیدواریم لائوس مسیری را که ظاهرا پیش گرفته است دقیقا مورد مطالعه قرار دهد و به‌احساسات ما در اینمورد توجه کند . »

لینکلن وایت گفت فعلا نمیتوان گفت قبول کمك شوروی توسط‌لائوس چه اثری در کمك امریکا به این کشور دارد .

در حال حاضر سالانه امریکا ٤۵ میلیون دلار به این کشور که‌جمعیتش کمتر از دو میلیون است میپردازد.

غلات شوروی رادیو اکتیو است

لندن - ۲۳ نوامبر - رویتر -در نتیجه بررسی های آزمایشگاههای اتمی انگلستان ثابت شده است که بارانهای رادیو اکتیو وریزش مواد رادیو اکتیو در شوروی پنج برابر بیش از ایالات متحده است و از این آزمایش میتوان‌نتیجه‌گرفت که‌شوروی در سالهای اخیر چندین برابرایالات متحده دست بآزمایش اتمی زده‌است

آزمایش علمی مورد بحث بطوریکه روزنامه دیلی تلگراف چاپ لندن گزارش میدهد بر روی غلات وارده از شوروی و ایالات متحده بانگلستان انجام گرفته‌است گندم وغلات‌شوروی در هر کیلو گرم دارای بیست وسه «میکرو - میکرو کوری »ماده رادیو- اکتیو «استرونیتوم ۹۰» بوده است در حالیکه ازهر کیلو گرم غلات‌امریکا چهار «میکرو- میکروکوری» ماده خطرناك رادیو اکتیو بدست آمده است .

بزودی در

سینمارکس - سینمارکس

شاهکاری‌که هرگز کهنه نمیشود

سه تفنگدار

دوبله فارسی- رنگی

باشتراك: لاناترنر- جین‌کلی وان‌هفلین- جون‌الیسون- انجلالانزبوری

آ-۳۲۱۶۶

برنامه سینمائی برای جوانان

ازساعت هشت‌ونیم بامداد روز جمعه «فردا» در سالن سینما چارلی بافیلم بابوسه‌شروع شد-باشرکت گلن‌فورد - دبی‌رینولدز

از خوانندگان عزیزاطلاعات جوانان‌که نمرات مجله این هفته «شماره ۱۰۱» آنان به ۲۲۵- ۱۹۲ - ۸۱۵- ۴۲۳- ۹۲۳- ۵۱۸ ختم میشود خواهشمنداست مجله خودرا درساعت هشت‌ونیم صبح فردا بگیشه سینماچارلی ارائه وکارت دریافت دارند.

ضمنا هریك ازجوانان شماره ۱۰۱ مجله اطلاعات جوانان را در همان ساعت به گیشه سینما چارلی ارائه دهند ازتخفیف مخصوص استفاده خواهند کرد. بهای بلیط برای خوانندگان اطلاعات جوانان لژ ۱۵ ریال درجه یك ۱۰ ریال.

مذاکره‌سری‌هامرشولدباکازاووبو

مسافرت هیئت مشورتی ملل‌متحد به کنگو بعلت مخالفت کازاووبو به تعویق افتاد

سازمان ملل متحد - ۲۳نوامبر- رویتر - پس از قبول عضویت کازاووبو و هیئت وی به‌نمایندگی کنگو درسازمان مذاکرات سری راجع به کنگو درسازمان ملل‌متحد انجام گرفته است .

کازاووبو

داگ‌هامر و اعضاء کمیته مشاور امور کنگو در این‌مذاکرات‌شرکت داشتند و مجددا عصر امروز ملاقات میکنند .

اعضاء کمیته مشاوره امورکنگو که قرار است به لئوپولدویل‌عزیمت و در محل بازرسی کنند

پس از این مذاکرات سفرخودرا به کنگو که قرار بود دیشب‌صورت گیرد به تعویق انداختند .

علت تعویق سفرمخالفت ژوزف کازاووبو رئیس جمهوری کنگوبود

بدنبال شناسائی‌کازاووبو به نمایندگی کنگو بنظر میرسد که دوتن از اعضاء کمیته مشاوران‌یعنی نمایندگان گینه و مالی از کمیته خارج شوند .

مسئله اشغال کرسی هیئت نمایندگی کنگو از دو ماه پیش‌در دستور مجمع عمومی قرار داشت ، دو هیئت رقیب از طرف ژوزف کازاووبو رئیس جمهور و پاتریس لومومبا نخست‌وزیرسابق کنگو به نیویورك فرستاده شده بودندومعلوم نبود کدام یك باید به عنوان‌نماینده کنگو پذیرفته شود .

سرانجام خودکازاووبوبه‌نیویورك آمد ، حضور او به اضافه‌این‌حقیقت که پاتریس لومومبا حتی قادرنیست از اقامتگاه محصور خود خارج‌شود وتوانائی اعمال قدرت در امورکنگو ندارد .سبب شد که وزنه هیئت نمایندگی کازاووبوسنگین‌ترگردد ومجمع عمومی رای به اعتبار نامه آن بدهد .

ظاهرا هامر شولد در مذاکرات دیشب خود پیرامون حادثه روز دوشنبه گزارشی را در موردنبرد اخیر باطلاع اعضاء کمیته مشاوران کنگو رسانید .

طبق سه گزارش مختلفی که از کنگو رسیده است و یکی از آنها ازناحیه شهود بیطرف میباشد ابتدا قوای ملل متحد که اطراف سفارت غنا متمرکز شده بودند بسوی سربازان کنگو شلیك کرده اند.

نماینده مخصوص‌سازمان‌سرتیپ ریکه‌می‌گوید این‌تیراندازی‌بدنبال حمله دسته جمعی سربازان کنگو طبق اصول نظامی صورت گرفته و برای دفاع سربازان ملل‌متحد بوده است .

هندهواپیماهای‌چین‌راسرنگون‌میکند

دهلی - ۲۳ نوامبر - خبرگزاری فرانسه - نهرو نخست وزیر هند امروز در مجلس نمایندگان ضمن اشاره باختلاف عقیده بین چین و شوروی گفت «در قلب دنیای کمونیست یك کشمکش عقیدتی وجود دارد .» این امرفقط تاآن حدودی که احتمالا نتایجی روی مسائل جهانی داشته باشد مورد توجه من است .

نهرو افزود چنانچه صحیح‌باشد که چین موافق فکر همزیستی مسالمت آمیز نیست ومعتقد است جنك اجتناب ناپذیر است این‌امر بدان معنی خواهد بود که چین‌باید همیشه در یك حالت نیمه جنك‌بسر برد .

نخست وزیر هند برای سه بار دریك هفته اخطار کرد که‌هواپیما های چین‌در صورت تجاوز سرنگون خواهند شد .

با روش ضعیف ممکن نیست

نهرو سپس به مناسبات چین و هند اشاره کرده و گفت مسئله مناسبات بین چین و هند تنها یك مسئله ساده مرزی نیست مسئله‌ای اساسی است .

باید ظرفیت دفاعی هند افزایش یابد تا هند با هر گونه تجاوز احتمالی مقابله کند .

وی افزود برای ما بسیار مهم است که با چین مناسبات بسیار حسنه داشته باشیم و من فکر نمی کنم چنانچه روش ضعیفی دربرابر یك ملت قوی اتخاذ کنیم این حفظ چنین مناسبات حسنه‌ای ممکن‌باشد.

توضیح

کاریکاتور مربوط به‌صفحه شش متاسفانه در صفحه ٥ چاپ شده است .

شورش پردامنه در گینه هلند

خبرگزاری اندونزی خبرداد که ۳۴۳ تن ازشورشیان توسط هلندیهااعدام‌شده‌اند

توکیو -۲۳-نوامبر -یونایتدپرس شورشهای دامنه‌داری به گفته خبر گزاری رسمی اندونزی قسمت هلندی گینه جدیدرا فراگرفته‌است .

این قسمت که‌دراندونزی آن را ایریان غربی مینامند مورد نظر دولت اندونزی است وآن راجزئی از خاك خودمیداند .

خبرگزاری رسمی اندونزی میگوید رادیو بیاك که‌دراختیار مقامات هلندی است قوای ذخیره رااحضارکرده‌است واین مطلب نشانه بروز شورش دامنه داری دراین ناحیه می‌باشد .

گزارشی از لامه حاکی است که قسمتی از قوای مسلح‌اندونزی به گینه جدید حمله کرده‌اند .

خبرگزاری رسمی اندونزی میگوید طبق اخبار رسیده به‌سوئی سوئی مرکز ایالت ایریان غربی(گینه‌هلند) شورشیان از طرف بومیان مناطق کوهستانی وساحلی کاملاپشتیبانی میشوند.

این خبر گزاری میگوید ۳۴۳ تن‌از شورشیان توسط هلندی هااعدام شده‌اند وگروه زیادی از زندانیان را بمناطق‌شورشی میبرند .

محاکمه میکنند .مرخصیهای‌افرادقوای هلند در گینه لغو شده‌است .

آخرین اخبار حاکی است که‌مرتبا قوای تازه نفس هلندی که‌ازخودهلند اعزام میشود وارد گینه جدید شده

دکتر جمال‌الدین نوربخش

متخصص دربهداشت وبیماریهای کودکان ازدانشگاه پاریس

معتادین به‌الکل، تریاك، مرفین، کوکائین وهروئین

را باآخرین مند درمدت کوتاهی بدون هیچگونه عارضه درمان مینماید

نشابی خیابان شاهرضا چهارراه پهلوی

پذیرائی ٤ تا۸ بعدازظهر تلفن مطب ٦٥٥٥٧

تلفن منزل ٤٤٧٨٩ (۱)

تاریخ رفراندوم درفرانسه‌والجزایر

پاریس -۲۳ نوامبر -خبرگزاری فرانسه -لوئی ترنوآر وزیر اطلاعات فرانسه امروزاعلام‌کرد که‌در ژانویه آینده دریك زمان درالجزایر وفرانسه درمورد واگذاری اختیارات اداری‌بمردم الجزایر درفرانسه والجزیره رفراندوم خواهد شد وزیر اطلاعات فرانسه افزود که «ژان‌مورن» فرماندار «هوت گارون» بعنوان نماینده کل‌دولت فرانسه درالجزایر بجای «پل‌دولوریه» منصوب گشت .

اداره روزنامه اطلاعات

عصر دیروز در یکی از روزنامه‌ها شرحی مرقوم داشته اند که از آنجائی که این امر باتحادیه‌صنف‌فخار مربوط می شود ناچارا برای روشن شدن افکار عامه بتوضیحات‌زیر مبادرت می شود .

رئیس اتحادیه صنف فخارآقای حاج عباس گورنك می باشد ودرجلسه رسمی اتحادیه طبق‌صورت‌مجلس موجود ایشان از طرف‌عموم اعضا برای شرکت در انتخابات‌انجمن شهر کاندید شده‌اند آقای عیسی بهزادی یکی از افرادوابسته‌باتحادیه صنف فخار می باشند و دراین اتحادیه دارای سمتی نمی‌باشند .

آ-۳۲۲٦٦ اتحادیه صنف‌فخار

امتحانات کتبی در تالار ابن سینا

باطلاع کسانیکه در دوره جدید تربیت کمك آزمایشگاهی ثبت‌نام نموده‌اند میرساند که مسابقه روز شنبه ۲۹ آذر ساعت سه بعد از ظهر در تالار ابن سینا بعمل خواهد آمد و از شرکت کنندگان امتحانات کتبی زیر بعمل خواهد آمد .

۱- فیزیك -شیمی - طبیعی - زبان خارجه (فرانسه یا انگلیسی)

۲- اطلاعات عمومی .

۱-۲ آ-۳۲۲۲٦ دبیرخانه دانشکده پزشکی

آگهی مناقصه شهرداری بجنورد

شهرداری بجنورد عملیات جدول سازی و اسفالت کاری خیابان پهلوی مدخل شهر را طبق نقشه و مشخصات موجوده در دفتر شهرداری بشرایط زیر به مناقصه واگذار مینماید .

۱- مبلغ کل کاردر حدود چهار میلیون ریال است که ممکن است ۲۵٪ اضافه یا کسر شود مدت انجام کار در حدود ششماه خواهد بود .

۲- پیشنهاد دهندگان باید دارای سوابق و مدارك فنی در کار های مربوطه باشند .

۳- پیشنهاد دهندگان باید مالك کلیه ماشین آلات‌لازمه از قبیل ماشین اسفالت‌پزی و سنك خورد کنی و بتونیر و غلطك سبك وسنگین و غیره بوده و اسناد مالکیت را ارائه دهند .

٤- پیشنهاد دهندگان باید مبلغ دویست هزار ریال بعنوان سپرده بحساب شماره ۷٦۵ شهرداری در شعبه بانك ملی بجنورد پرداخت و رسید دریافت دارند تا در صورتیکه برنده شناخته شوند و از عقد قرارداد خود داری نمایند به نفع شهرداری ضبط گردد .

۵- پیشنهادات در دو پاکت (الف و ب) خواهد بود .

پاکت الف محتوی مدارك مالی و فنی و اسناد مالکیت ماشین آلات لازم - ترومپر - مالاکسور - غلطك - بتونیر و غیره ساخت کارخانجات خارجه باشد .

پاکت ب - محتوی نقشه و مشخصات و طرح قرار داد و برآورد و تعهدنامه بوده که مقاطعه کار قبلا با پرداخت پانصد ریال از دفتر شهرداری دریافت و پس ازمطالعه آن امضاءنموده وآخرین بهای‌ممکنه‌را برای عملیات مورد مناقصه پیشنهاد خواهد نمود .

٦- پیشنهادات باید در پاکت سر بسته و لاك و مهر شده با قید عبارت (مربوطه بمناقصه اسفالت خیابان پهلوی بجنورد) تا ساعت ۱۰ صبح ۲۰ آذر ماه ۱۳۳۹ بدفتر شهرداری تسلیم ورسیددریافت شود پیشنهادهای واصله در ساعت ۱۱ صبح همانروز با حضور کمیسیون مربوطه باز و قرائت خواهد شد .

۷- به پیشنهاداتیکه فاقد شرایط فوق باشند و یا دیرتر از موعد مقرره برسد ترتیب اثری داده نخواهد شد .

۸- در حدود یك چهارم از مبلغ کل‌کار ممکن است پیش پرداخت در مقابل وثیقه بانکی به برنده مناقصه داده‌شود و از ستواسیون به تدریج کسر گردد .

۹- شهرداری در رد و قبول پیشنهادات مختار است .

۱۰- هر نوع مالیات و عوارض و هزینه تنظیم قرار داد و غیره بعهده برنده مناقصه خواهد بود .

آ-۳۲۱۵۰ شهردار بجنورد - ابوقداره

قابل توجه خوانندگان مجله‌اطلاعات‌کودکان

برندگان کارتهای افتخاری سینما رویال بایستی ساعت ۱۰ صبح فردا درسالن سینما رویال حاضر باشند

برنامه‌های هنری صبح جمعه سینمارویال ازطرف انجمن هنری کودکان اجراء میشود و بجز برنامه هنری یك فیلم نیز نمایش‌داده میشود

بدینوسیله باطلاع عموم همکاران محترم صنف سیمانکار میرساند موافقت وزارت محترم دارائی راجع بامر مالیات طی شماره ۲۹۲۲۹ - ۲۹ر۸ر۳۹ باین اتحادیه ابلاغ لذا افراد صنف بایستی هرچه زودتر به پرداخت مالیات تصویبی اقدام که مشمول جریمه و زیان دیر کرد نگردند .

رئیس اتحادیه سیمانکاران تهران و حومه حاج میر فتاح امینی

۱- آ-۲۸۳۳۳

آفت زندگی

ازصبح دوشنبه ۷ آذرماه درسینماهای

ایران - دیانا - تهران

آ-۳۲۱۵٦

نمایش‌فیلم مهیج ودلپذیر

وقتیکه لك‌لك‌ها پرواز میکنند

دوبله بفارسی

برنده جایزه نخل‌طلا

ازامشب در سینمای‌زیبای فری

ادامه دارد

آ-۳۲۲۳۲

داریوش همایون

یک ایرانی در ویت نام

خاطرات سفری بآسیای جنوبی ـ ۵

مردم ویت‌نام مانند ایرانیان یك سنت طولانی مقاومت در برابر تسلط بیگانگان دارند . آثار نفوذ فرهنك چینی در ویت نام آشکار است . مردم مانند چینی ها باميله‌های چوبی غذا می خورند کلاهشان چینی است . خطشان قبلا چینی ـ با تغییراتی ـ بوده است .

در دربارهای گذشته ویت‌نام به زبان چینی شعر می سروده‌اند. معماری‌و آراستن خانه‌وسلیقه خوراك خوردن آنها ، همه چین رابخاطر می آورد .بااینهمه ویت‌نام هویت‌و موجودیت مستقل خود را در برابر یك فرهنك برتر حفظ کرده است و شگفت آنکه نهصد سال در زیربار تسلط‌سیاسی و نظامی چین بسربرده است .

موقعیت جغرافیائی ویت‌نام سرنوشت این ملت را رقم زده‌است. ویت‌نام در مشرق شبه جزیره هندوچین واقع شده و از مرز چین در شمال تا خلیج سیام در جنوب امتداد دارد . در شرق آن دریای چین جنوبی‌واقع استو غرب آن را لائوس پوشانده . و در آخرین نقطه جنوب غربی با کامبودیا برخورد می کند .

ساکنین‌آن که در گذشته بسیار دور از آسیای مرکزی ودره‌رود زرد در چین آمده اند ، آمیخته ای از ساکنین‌ما قبل تاریخی چین‌جنوبی، اندونزی ها ، سیامی ها و اقوام مغولی هستند . و در طول تاریخ خود همواره عرضه هجوم نظامی‌و فرهنگی چین از جانب شمال بوده اند .

تاریخ افسانه ای ویت‌نام از ۲۸۰۰ سال پیش از میلاد شروع می شود . از قرن سوم پیش از میلاد حملات چینی ها به این‌سرزمین که در آن هنگام «آنولاك» خوانده می شد آغاز گردید . در ۱۱۱ پیش‌از میلاد چینی ها دست سلطنت خود را گشودند و نفوذ فرهنگی چین‌به مقیاس وسیع در ویت‌نام راه یافت . چین قبلا از قرون هفتم تا چهارم پیش از میلاد به عالیترین درجه تمدن و اوج فرهنگی خود رسیده‌بود .

نخستین قیام ضد چینی‌را خواهران «ترونك»در ۳۹ میلادی‌رهبری کردند ولی دولت آنها د وسال بیشتر نپائید و پس از شکست به دست چینی ها خود را در رودخانه‌ای غرق کردند . اکنون هر سال در ویت‌نام روزی‌را به یاد دو خواهر قهرمان که بر پیلان جنگی‌خود پیشاپیش سپاه به صف چینیان می زدند جشن می گیرند . دوزن جوان‌را بر دو فیل می نشانند و مردم آنها را گل‌باران می کنند .

دوره بعدی حکومت چینی ها ۹۰۰سال طول کشید . و در ۹۳۹ میلادی پس از چند طغیان بی نتیجه قبلی ، با قیام ملی ویت نامی‌ها پایان یافت . تا ۹قرن‌بعد مردم ویت‌نام توانستند بار ها در برابر ارتش های چینی و مغولی از استقلال خود دفاع کنند ، برای ما ایرانیان جلب توجه است که سربازان ویت‌نامی‌سه «ایلغار» پیاپی مغول‌را شکستند .

در آن هنگام ، در قرن دهم میلادی ، ویت نام امروزی مرکب از «تونك کینك» در شمال و «آنام» در مرکز بود ، حرکت بزرك به جنوب که آغاز گردید ، «کوشین شین» رانیز که جنوبی ترین قسمت‌ویت‌نام است ، از ویت‌نامی ها مسکون ساخت .

ولی تا ۱۸۰۲ که یك دولت متمرکز ملی بطور قطع همه‌ویت‌نام را زیر درفش واحدی آورد و کشور دو بار به قسمت های شمالی و جنوبی تجزیه و دچار جنگهای طولانی داخلی شد . و شگفت آنکه‌بار دوم ، در قرون هفدهم و هیجدهم ، ویت‌نام درست در همین مدار ۱۷ درجه کنونی به دوبخش‌تجزیه شده‌بود .

سبك‌معماری ،مانند بسیاری دیگر از مظاهر فرهنگی نفوذ بزرك چین را آشکار می‌سازد

در این اثنا بااستفاده از جنگهای داخلی ،هلندیها و سپس انگلیسیها وسرانجام فرانسویان به هندوچین راه یافتند . نخست بازرگانان و بعد هیئت های مذهبی و سربازان .

از نیمه قرن نوزدهم دست اندازی های فرانسویان آغاز شد . ودر ۱۸۸۳ پس‌از یك سلسله جنگها و عهد نامه ها ویت‌نام‌به صورت تحت‌الحمایه در آمد . قبلا «کوشین‌شین»رسما مستعمره فرانسه شده‌بود .

نهضت های استقلال طلبانه از آغاز قرن بیستم به صورت های فرهنگی ،سیاسی‌و نظامی آغاز شد و در سال های بعد به قیام مسلحانه حزب ناسیونالیست ویت‌نام و انهدام کامل آن بدست فرانسویـــان انجامید . حزب کمونیست ویت‌نام که در ۱۹۲۵ تشکیل یافته بود ، در ۱۹۴۱ در چین جنوبی تجدید سازمان یافت و «ویت‌مین» نامیده شد .

در همانسال ژاپنی ها به هندوچین‌راه یافتند . پس از شکست ژاپن «ویت‌مین» در شمال ویت‌نام اعلام جمهوری دمکراتیك کرد . سپس فرانسویان بازگشتند . برجنوب مسلط‌شدندو در شمال‌کمونیست ها را از شهرهای بزرك به درون جنگلها راندند . نبرداز ۱۹۴۶ با جبهه متحد میهن پرستان و کمونیستهای ویت نامی ادامه یافت . در ۱۹۵۱ با مداخله مستقیم کمونیست های چینی ، ماهیت «ویت‌مین»بر ناسیونالیستهای ویت‌نامی آشکار شد .ولی‌دیگر بسیار دیر بود .

دست کمونیستهای ویت مین به رهبری «هوشی‌مین» که‌باپیروزی کمونیسم در چین قوی ترشده‌بود ، در۱۹۵۴ باضربت کاری«دین‌بین‌فو» کار فرانسه را در هندوچین تمام کرد .

کنفرانس ژنو که به دنبال نبرد «دین‌بین‌فو»انعقاد پیدا کرد راه حـــل ساده را در تقسیم ویت‌نام به دو قسمت در شمال و جنوب مدار ۱۷ درجـــه یافـــت حکومت ویت‌نام جنوبی که تـــازه به ریاست «نگودین‌زیم» تشکیل شده‌بود از شناختن این‌راه حل سرباززد. ولی فرانسویان بجای آن عهد نامه را امضاء کردند .ویت‌نام‌باردیگر دچار تجزیه شده‌بود .

کوبا بین خطر آمریکا و دوستان شوروی

خروشچف به‌مکمیلان حمله‌کرد

مسکو ـ۲۳ نوامبر ـرویتر ـ نیکیتا خروشچف نخست وزیر شوروی امروز مك‌میلان نخست ـ وزیر انگلستان رامورد انتقاد قرار داد وگفتوی به حیثیت شوروی توهین کرده است.

خروشچف اظهارات مك‌میلان‌را درمورد اینکه شوروی میخواهد با مذاکرات خلع سلاح دنیارابفریبد وخودرا نیرومند سازدوبهمین‌سبب بانظارت بین‌المللی مخالف است مغرضانه نامید.

خروشچف این مطالب را در مصاحبه‌ای که متن آن راپراودا چاپ کرده اظهارداشته است.

بن‌بست مذاکرات

پراودا ارگان حزب کمونیست شوروی از قول خبرگزاری رسمی تاس این مصاحبه رامنتشر کرده است.

خروشچف میگویدهدف شوروی ازپافشاری در توسعهٔ کمیتهٔ خلع سلاح آن است که با آمدن‌دول جدید به کمیته‌بن‌بست مذاکـــرات بشکنند.

خروشچف گفته است روسیه آماده استدربارهٔ هرنوع نظارتی برخلع سلاح کامـــل و عمومی گفتگو کند وهرپیشنهاد غرب رادر این‌باره بشنود. ولی روسیه باایجاد هیچ سازمان نظارت برسلاح که توام بااجرای خلع سلاح نباشد موافق‌نیست.

شیئی مرموزبر فراز شیکاگو

کلرادو ـ۲۳ نوامبر ـیونایتدپرس‌ـ مرکز فرماندهی دفاع هوائی‌امریکا در کلرادو آغاز وقت‌امروزگزارشی دریافت داشت که جسم اسرار ـ آمیزی که اندازهٔ غیر مشخصی داشته وبه‌شکل توپ‌بازی بوده بر ـ فراز حومهٔ شهر شیکاگو دیده‌شده است.

یك سخنگوی فرماندهی دفـــاع هوائی نوراد اظهار داشت که در مرکز دیده‌بانی زمینی لشکرسی‌ام هوائی در ویسکانسین این جسم را دیده‌اند که رنك آن سرخ مایـــل بەسفیدبوده است . از این جسم صدائی برنمیخاست.

شیئی اسرار آمیز درخشان بود. ابتدا یك خلبان آن را دید که در ارتفاع۴۵۰۰ متری پرواز میکرد.

مسیر حرکت این شیئی جنوب غربی بودسپس‌بطرف شمال‌باز‌گشت وبرفراز آبهای دریاچهٔ میشیگان ناپدیدشد.

نخست‌وزیر لائوس گفت :

بیطرفی کمونیسم نیست

وین‌تیان ـ ۲۳نوامبر ـ رویتر‌ـ شاهزاده سووانا فوما ، نخست‌وزیر بیطرف لائوس امروز اظهار داشت که‌لائوسی‌ها کمونیست نیستند و نه‌می‌خواهند ایـــن ایدئـولوژی را بپذیرند.

وی درجلسه «کمیته همکـــاری مکونك»سخنرانی می‌کرد . ایـــن کمیته به منظور استفاده از رود «مکونك» وباشرکت چهار کشور ذینفع ـلائوس ، کامبودیا ، سیام وویت‌نام جنوبی ـتشکیل شده‌است

وی گفت :«من اطمینان دارم‌که بیطرفی کمونیسم نیست و مابه آزادی‌های دمکراتیك خود،پادشاه خود و مذهب خود وابسته‌ایم . »

دراین جلسه سفرای امریکا و انگلیس وروسیه درکنار یکدیگر نشسته بودند. سفیر روسیه دیروز وارد لائوس شده است. انتظارمی‌رودواوحامل پیشنهاد کمك بحکومت لائوس باشد . لائوس فعلا از بابت نفت وخواربار در مضیقه است . زیرا سیامی ها از فرستادن ایـــن وسائل خودداری می کنند.

حمله به نیروی آمریکا

استانبول ـ۲۳ نوامبر ـیونایتدپرس امروز گزارش رسید که‌یك‌سر گرد آمریکائی‌ودوتن‌غیر نظامی‌ازاعضای نیروهای مسلح آمریکا در ترکیه درشهر استانبول مورد حمله قرار گرفته وبقتل‌رسیده‌اند . جـزئیات این واقعه هنوز افشانشده و معلوم نیست که مهاجمین چه اشخاصی بوده‌اند.

«رژیم ترکیه بسیار قوی است»

تل‌اویوـ ۲۳ نوامبرـ خبرگزاری فرانسه ـرفعت بایکال یکی از چهارده نفر افسر معزول ازکمیته وحدت ملی ترکیه امروز وارد تل آویو شد .

وی که ماموریت جدیدی را در سفارت ترکیه درتل‌آویو عهده‌داراست بمخبرین جراید اظهار داشت رژیم ژنرال گورسل بسیار قوی استو ملت ترکیه ازاو پشتیبانی میکند رفعت بایکال افزود ژنرال گورسل مردبسیار جالب وبزرگی است .

امریکا «تیروس» دوم را با موفقیت بفضا پرتاب کرد

دماغهٔ‌کاناورال‌ـ ۲۳ نوامبر ـرویتر امروز امریکا یك قمرمصنوعی ازنوع «تیروس »رابه وزن ۱۴۰ کیلو به‌فضا پرتاب کرد .

این‌قمر مصنوعی درارتفاع هفتصد کیلومتری زمین خواهدگشت واطلاعات مربوط به‌تغییرات آبو هوا رابه‌زمین مخابره خواهد کرد .

این اطلاعات دراختیار پانزده کشور گذاشته میشود .

«تیروس‌دوم» هرصد دقیقه یکبار دوزمین میگردد وبادوربین گیرندهٔ تلویزیونی و وسیلهٔ مخابره تصاویر ویك‌چشم الکترونیکی‌که‌ازاشعه مادون قرمز متاثر میشود مجهز است .

این‌قمر تصاویر ابرها وجریانات هوائی راطی سه‌ماه‌مرتبا مخابره خواهد کرد .امریکا ازانگلستان و بیست کشور دیگر دعوت‌کرده است تا در گرفتن اطلاعات این قمر مصنوعی مشارکت جویند .

قمر مصنوعی «تیروس یکم» که آوریل گذشته پرتاب شد ۲۲٫۹۵۲ تصویر ازابرهاو حرکات آنها مخابره کرد.این‌تصاویر از فرازقلمروشوروی دریای مدیترانه واسترالیا برداشته‌شده بود .

هدف از پرتاب دو قمر مصنوعی تیروس تکمیل برنامهٔ مطالعاتی برای ایجاد یك‌شبکه ازاقمار مصنوعی هواـ شناسی است.که‌مشخصات جوی و آب وهوای کلیهٔ مناطق دنیارازیر نظر داشته به‌مراکز هواشناسی کلیهٔ کشور ها مخابره کنند .

ضمنا این‌اقمار انرژی خورشیدرا که‌به‌زمین میرسد باوسایل علمی‌خود اندازه گیری میکنند .

کمی بعداز پرتاب قمر مصنوعی «تیروس دوم»عموم ایستگاههای مامور نظارت گزارش دادند که‌این‌قمر روی مدار خود قرار گرفته‌و دستگاههای‌آن بخوبی کار میکنند .

شعرا و خطبارا کجا میتوان یافت

روز یکشنبه ۶ بعداز ظهر در انجمن ادبی نصر خیابان امیریه‌جنب انتظام السلطنه محل دبیرستان شاه عباس کبیر

همین امروز شماهم کیم زرین میل کنید
آ ـ ۳۲۰۷۴

درخت های میوه وچنار
پایه بذری داخله و خارجه باتضمین مناسبترین قیمت‌ها ازموسسه کشاورزی نظام‌بری کرج جنب بیمارستان یامقابل کشتارگاه کرج کشاورزی نظام‌بری
ودرتهران تخم گلفروشی تقوی تلفن ۲۹۵۷۸-۲۱۳۳۵ خریداری فرمائید

آقای پدرودکردوراکه دراین فیلم رقص بسیار جالبی باتفاق سوزان هیوارد اجرا مینماید شخصا درساعت ۷ و ۹ بعدازظهر امشب درسینما مولن‌روژ حضور پیدا خواهدکرد .

رنه گیرود

ترکیه از آتاترك تا مندرس

داستان ترکیه درچهل سال اخیر پراز ماجراهااست. تحولات سیاسی این کشور به دوره‌های مختلفی تقسیم میشود که از این شماره بتدریج ازنظر خوانندگان خواهد گذشت .

در ۱۴ مه سال ۱۹۵۰ حزب دموکرات بجای حزب جمهوریخواه خلق که ازبدوتاسیس رژیم جمهوری زمام اموررا در ترکیه بدست داشت بقدرت رسید واز ۴۸۹ کرسی مجلس کبیر ملی ۴۰۸ کرسی را بچنگ آورد . در واقع علیرغم کوشش های آتاتورك برای ایجاد یك جبهه مخالف قانونی درپارلمان ترکیه همواره زیر نفوذ یك حزب واحد بود ونمایندگان مجلس کبیر ملی بارای دو درجه انتخاب میشدند وبیشتر از اعضای حزب جمهوری‌خواه بودند. مطمئنا حزب از یك پارچگی کامل برخوردار نبودوگاه وبیگاه تمایلات مختلف حتی اختلاف نظر در ارکان آن بخصوص در مسائل مربوطه مذهب و دولت راه میبافت باهمه این احوال تعلیمات کلی بانظر شخص رئیس جمهور اتخاذ میشد که به وسیله مجلس کبیر ملی وبمدت چهارسال انتخاب میشد بطور کلی میتوان گفت که اعضای مجلس را رئیس جمهور انتخاب میکرد و نمایندگان هم در عوض رهبر حزب رابریاست جمهوری برمیداشتند بدین ترتیب علت اینکه طی سی‌سال تمام ترکیه فقط دو رئیس جمهور داشت روشن میشود یکی از آنها کمال آتاتورك بود که گذشته از ریاست جمهوری «پدر ملت» هم لقب گرفت و دیگری عصمت اینونو که بعنوان رهبر ملی معروف گردید.

دیکتاتوری مطلق

ادامه این وضع که اشکال بزرگی برای ایجاد دموکراسی در ترکیه بوجود آورده بود مبتنی برمقتضیات خاص آن عصر بود ملت ترکیه در حالیکه آخرین بقایای آزادی رابا وجود سلاطین مستبد از دست داده بود قرنها بودکه زیربار دیکتاتوری مطلق بسر میبرد.

گواینکه شکستهای نظامی و بحرانهای مالی واختلاس های کارمندان عالیرتبه اعتبار و حیثیت سلطان رابمقدار زیادی از بین برده وجنبش های انقلابی ودموکراتیك به‌آرامی راه خودرا ادامه میداد ولی هرگز قدرت سلطنت کاهش نیافته واصولا چنین مسئله‌ای مطرح نبود. وآنچه که مخالفین سالهای اولیه قرن بیستم متوجه آن بودند جز تمایل بنوعی سلطنت پارلمانی نبود علل انقلاب آتاتورك را می‌توان در شکست ۱۹۱۸ اشغال کشور ونقشه های مربوط به تقسیم آن و جنك استقلال وغیره دانست که مجموعا باعث عزل سلطان والغاء خلافت عثمانی گردید . اگر کلمه سلطنت رابمعنای معنوی آن تجزیه کنیم آنچه که آتاتورك برقرار کردچیزی جز سلطنت پارلمانی نبود .

ناسونالیسم پرشور

حیثیت واعتبار شخصی آتاتورك بخوبی میتوانست پشتوانه وتضمین برای اصلاحات مهمتر از آنچه که درمورد مثلا مذهب والبسه مردم بعمل آمده باشد ولی عدم توجه باین مسئله که احترام به‌قدرت از هر منبع و منشاء که باشد مشخص روحیه ترکی است اشتباه بزرگی خواهد بود.

برعکس جالبترین موضوع که در انقلاب آتاتورك بچشم میخورد عبارت از جایگزین کردن اطاعت غیر ـ واضح ومبهم بیك سلطان بااحساسات وطن پرستانه واعتماد ملی است و آثار این امر برمسائل مربوط به سیاست داخلی فوق‌العاده جالب توجه است.

جایگزین کردن تعلیمات منفی سابق بااقدامات صحیح واصیل همراه باناسیونالیسم پرشور مجموعا باعث گردید که عصمت اینونو بعد از مرك آتاتورك از یك قدرت نامحدود برخوردار شود و مخصوصا درطول جنك دوم جهانی وی توانست سیاست خارجی وداخلی کشور راباقدرت رهبری کند.

ولی وی درمورد یك مسئله زیرکی خاصی نشان داد وآن کنارکشیدن خود از جریانات مربوط به کشمکش های داخلی بود تاجائیکه امثال ترومن چرچیل وآیزنهاور ودوگل اقدامات اورا جهادی برای آزادی نامیدند.

طوفان مخالفت

پس‌از جنك طوفان شدیدی حزب جمهوریخواه خلق راتکان داد و موج عظیم مخالفت علیه قدرت مطلق بلند شد وبالاخره حزب دموکرات برهبری جلال بایار عدنان مندرس رفیق کورالتان ـ فواد کوپرلو و سایرین تشکیل گردید.

هدفی که دموکرات‌ها ارائه کردند فقط یك کلمه بود . «آزادی»

اینونو که شخصیت سیاسی زیرکی است خطر را فوراتشخیص داد ودرصدد جلوگیری برآمد و بلافاصله انتخابات عمومی را در کشور شروع کرد ولی برخلاف همیشه حسابهای او غلط درآمدزیرا در انتخابات ۱۹۵۶ حزب دموکرات ۳۴۰ کرسی و حزب جمهوریخواه ملی یك حزب مخالف دیگر ۲۱ کرسی ومنفردین ۷ کرسی بدست آوردند.

در۱۴مه ۱۹۵۰ انتخابات واقعا آزاد وصادقانه که نظیر آن در ترکیه دیده نشده بود عملی گردید نتیجه شکست عظیم حزب اینونو بودبطوریکه مجلس ۱۴مه شامل ۴۰۸نماینده دموکرات ۴۹نماینده جمهوریخواه خلق و یکنفر از حزب جمهوری ملی و ۹نفر منفرد بود . ضربه عظیمی که برحزب جمهوری خواه وارد آمده بود تمام ناظران سیاسی آن روز عالم رادچار بهت وحیرت غیرقابل وصف کرد.

سیاست کندی در برابر روسیه

آیا رئیس جمهوری آینده آمریکا ، سیاست محدودکردن کمونیسم ویاسیاست حمله متقابل بآن را انتخاب‌میکند ؟

NEW YORK Herald Tribune

مسکو- آمریکا و شوروی هردو ادعا می‌کنند که استقرار صلح هدف مشترك آنهاست و فکر به‌کار بردن سلاحهای وحشتناك را برای حل اختلاف ، تکذیب میکنند . دراین اوضاع واحوال ، دولت آینده کندی بایك سلسله مشکلات فوری ودراز مدت ،دربرابر شوروی ،روبرواست.

مسائل فوری که ممکن‌است کندی قبل از شناختن وضع تمام‌اطاق‌های کاخ سفید باآن روبروشود،عبارت است از موضوع برلن غربی ،تحریم آزمایشهای اتمی ، کوشش جدید برای‌خلع‌سلاح‌وکنفرانس سران‌دول مشکلات‌دورمدت که چندان بنظر نمی‌آید شامل‌این نکته اساسی است که آیا آمریکا و شوروی میتوانند بایکدیگر زندگی کنند. مسئله مزبور بنوبه خود ، وابسته باین موضوع است که آیا دو ملت آمریکا و شوروی قادرخواهند بود که بدون تصادم ، سیستم خود را توسعه دهند ودر کشور های دیگر نفوذ کنند .

کندی در حالی زمام امور را دردست میگیرد که روابط آمریکا و شوروی تحریك‌آمیز و تیره‌است و نفوذ واحترام آمریکا به‌نحو قابل ملاحظه‌ای درخارج ، تقلیل یافته و شوروی و کمونیستهای جهان با حرارت اعلام می‌کنند که‌بااستحکام پیشرفت می‌کنند و بهراقدامی‌دست میزنند که موقعیت خود را بهتر کنند .

وظیفه‌دشوار

این‌امر ،وظیفه بسیار مهمی در برابر کندی قرار میدهد . او باید موقعیت خوب ،آمریکا را در خارج اعاده دهد بودرعین حال ، رخنه و نفوذ کمونیستها را در جهان ، به عقب بزند .درحال حاضر تنها زمینه‌ای که در آن ،روابط‌آمریکا و شوروی کاملا به‌این بست نرسیده است ،مبادلات فرهنگی دو کشور است .

علیرغم ادامه تبلیغات شوروی‌علیه «امپریالیستهای متجاوز »و « جنك طلبی طبقه حاکمه آمریکا »، هنوز شوروی مایل است مبادله‌دانشجو، هنرمند و هیئت های نمایندگی گوناگون ، تاحدودی میان‌دو کشور ادامه یابد .

بااین حال،شوروی در این‌زمینه نیز شدیدا حق محدود کردن را برای خود نگاهداشته و کسانی از قبیل لوئی آرامسترانك و بعضی از روزنامه نویسان و تروپ های‌بالت را نمی‌پذیرد .

وقتی من از دور نگاه میکنم ، کندی سرشار از انرژی ، حرکت و باهدف و ابتکار بنظر میرسداما ابتکار چیزی است که مشخص سیاست و موقعیت آمریکا دربرابر شوروی نبوده است .

کندی بدون اینکه مدتی از ریاست جمهوری او بگذرد ، باید باخروشچف ،رئیس دولتی که‌همان صفات او رادارد ،روبرو شود .

مشکلات احتمالی

اگر خروشچف دوباره ابتکار پیمان صلح باآلمان و برلن‌غربی، تحریم آزمایشهای اتمی و خلع سلاح‌را دردست گیرد ، ممکن است کندی در روابط بامتحدین آمریکا ، دچار تصادم هائی‌شود . این امر خروشچف را خوشحال خواهد کرد زیرا او هیچ‌چیزی را بهتر ازاین نمیداند که اتحاد غرب بلرزه درآید .

روسها باطرح مسائل مزبور و بکار بردن تاکتیك معمولی خود که فشار است ، فرصت خواهند داشت که رئیس جمهوری جدید آمریکا را مورد ارزیابی قراردهند.

آیا کندی خواهد لرزید ؟ آیااو قسمتی از نقش رهبری آمریکا را به متحدین خواهد داد تا یك جبهه مشترك که احتمالا رضایت بخش نخواهد بود ، بوجود آورد ؟ آیااو نسبت به متحدین خود و همچنین فشار ها و پیشنهاد های شوروی ، بی تفاوتی حساب شده و مودبانه‌ای پیش خواهد گرفت و درعین حال از سیاست هائی دفاع خواهد کرد که جهان به آن احترام بگذارد . سیاست هائی که منطقا برای متحدین قابل قبول باشد و از آن استقبال کنند و باضافه‌برای‌بیطرف ها قابل درك باشد و کمونیستها نیز در رد کردن آن دچار دشواری شوند ؟

دیپلوماتهای مقیم مسکو ، عقاید گوناگونی در موردمشکلات دولت جدید آمریکا با شوروی و درآمد و بسوی‌مسکو متمایل گشت.

بقیه در صفحه ۲۳

مسائل اساسی

یکی از سفرای غربی عقیده‌دارد که مهمترین مشکل کندی این است که احترام وپشتیبانی مردم آمریکا را نسبت به سیاست‌خارجی خود جلب کند . یکی دیگر از سیاستمداران غربی میگوید مشکل اصلی کندی ، اعاده احترام‌نسبت به آمریکا در خارج است و این کار نباید با دلار انجام گیرد .زیرا وفاداری را با دلار نمیتوان خرید .

به عقیده یك دیپلومات بیطرف آسیائی ، مهم ترین مشکل کندی اینستکه بطور مسالمت آمیز با کمونیسم زندگی کند و واقعیت چین کمونیست را بشناسد و از وخامت تشنجات جهان بکاهد

اما مشکلات دراز مدت کندی‌با شوروی است که مورد علاقه جهان و خصوصا خود شوروی است . سیاست دولت ترومن نسبت به شوروی و کمونیسم محدود کردن و جلوگیری از آن بود .این‌سیاست در اروپا موثر افتاد . ولی چین از دست رفت .

دولت آیزنهاور نیزپس‌ازیك‌مدت‌کوتاه همین سیاست را در پیش گرفت . لکن دفاع واستحکامات آن رخنه هائی پیداکرد. نفوذ شوروی در خاورمیانه وسعت یافت ، هندوچین تقسیم شد .کوباتحت‌قیادت کاسترو دولت جدید آمریکا با شوروی و کمونیسم ، دارند .

اطلاعات هوائی بانصف قیمت

بمنظور آنکه دانشجویان ایرانی که در خارج از کشور به تحصیل اشتغال دارند قادر باشند اطلاعات هوائی را آبونه شده و همه روزه از اخبار و وقایعی که در ایران عزیز می گذرد باخبر باشند اداره اطلاعات تصمیم گرفته است اشتراك اطلاعات هوائی را برای محصلینی که درممالك‌خارج تحصیل می نمایند به نصف قیمت تقلیل دهد ودر حقیقت قیمت تمبر پست را از آنان دریافت نماید .

اطلاعات هوائی نشریه مخصوص ایرانیان مقیم خارج از کشور در هفته شش روز منتشر می شود و خلاصه اهم اخبار ومطالب روز در آن منعکس است . این روزنامه با هر پست برای مشترکین به خارج ارسال می گردد .

حق اشتراك اطلاعات هوائی جهت دانشجویان ایرانی برای امریکا یکساله ۸۰۰ ریال ، ششماهه ۴۰۰ و برای کشور های اروپائی یکساله ۵۰۰ ریال و ششماهه ۲۵۰ ریال تعیین شده است .

برای مکاتبه با
کارخانه شیر پاستوریزه کرج
ازصندوق پستی شماره ۲۴۳۵ تهران استفاده نمائید
۱ـ۲ آ ـ ۲۷۹۶۹

بنگاه تیمارستان در نظر دارد برای کمك بمعالجه بیماران روانی‌در نقاط مختلف شهر چنددرمانگاه اختصاصی تاسیس نماید . فعلا با کمك اداره‌کل بهداری شهرداری درمانگاه شماره یك برای قبل از ظهر هادر محل درمانگاه یوسف آباد (ایستگاه پله)ودرمانگاه شماره دو برای‌بعد از ظهرها درمحل برزن پنج واقع در خیابان مولوی تحت نظر پزشکان متخصص تاسیس و شروع بکار نموده است.
۵ـ۱ آ ـ ۳۱۵۱۰ بنگاه تیمارستان

کارخانه معظم سازنده کاردوچنگال سولنگن
خریدار می‌خواهد
انواع کاردو چنگال های میوه خوری سالتو که از لحاظ مرغوبیت وارزانی‌قیمت بی‌رقیب هستند.
به آدرس زیر مکاتبه فرمائید :
Eickelnberg & Mack, Solingen/Germany,
P.O.Box 1021

آگهی تجدید مزایده پیله محصول سال ۳۹

شرکت سهامی پنبه و نوغان وابسته بوزارت صنایع و معادن‌درحدود ۴۸۰۰۰ کیلو پیله در هم درجات ۱ـ۲ـ۳ـ۴ گیلان ـ مازندران ـ نطنزو در حدود ۲۱۵۰۰ کیلو پیله درجات پست (دوبل ـ کر ـ شله‌سیاه ـ پوست پیازی) گیلان و مازندران و در حدود ۳۸۰۰ کیلو پیله سر سوراخ تخمگیری گیلان ـ نطنز ـ تربت حیدریه را از طریق مزایده بفروش میرساند شرایط و مشخصات کالای مورد فروش در دفتر شرکت در تهران‌واقع در خیابان پهلوی جنب فروشگاه شهرداری و در رشت‌درادارهٔ نوغان موجود بوده و در صورت مراجعه بمتقاضیان تسلیم‌خواهد شد . حداقل نرخهای پیشنهادی برای پیله های در هم هر کیلو یکصد وسی ریال (۱۳۰) برای پیله های درجات پست هر کیلو هفتاد ریال (۷۰) وبرای پیله سر سوراخ تخمگیری هر کیلویکصد وشصت ریال (۱۶۰) میباشد وبنرخهای کمتر از میزان فوق ترتیب اثر داده نخواهد شدپیشنهادهای مربوطه تا آخر وقت اداری روز یکشنبه بیستم آذر ۱۳۳۹ پذیرفته‌میشود وساعت ده صبح روز سه‌شنبه بیست ودوم آذر ۱۳۳۹ در دفتر هیئت‌مدیره شرکت در تهران باز و مورد رسیدگی قرار خواهد گرفت .شرکت‌در مزایده بمنزله رؤیت و قبول کالا و پذیرش کلیه شرایط آن بوده و شرکت در رد و قبول یك یاکلیه پیشنهاد ها مختار است .
۳ـ۱ آ ـ ۳۱۸۵۰ شرکت سهامی پنبه‌ونوغان

درکف فراوان شامپو گلمو

هزاران زیبائی ولطافت نهفته است

شامپو گلمو موها را تمیزو درخشان میکند . زرده تخم مرغ ، گلسترین،بیستین ولسیتین وسایر مواد مقوی که در گلمو بکار رفته رشد موی شما را بیشتر وآنرا لطیف وخوشبو میسازد .

شامپو گلمو حاوی زرده تخم مرغ تازه
مطمئن ترین وسیله شستشوی موی سر
ثمره تخصص وتجربه شصت وچهارساله کمپانی معظم شوارتسکف آلمان

انتقاد

دکتر حسن صدرحاج‌سیدجوادی

دزد ضریح

سارقین محترم اطراف کرج بحمدالله دست از سر زنده ها برداشتندو سروقت مرده ها رفته اند. معمولا زنده ها احترام مرده ها رانگاه میدارند حتی اگر مرده ای باشد که در زنده بودن موجبات آزار مردم را فراهم ساخته و نامه اعمالشان‌پاك نباشد.

اما متاسفانه سارقین محترم‌مرده‌ها را هم آسوده نمی گذارند و نه‌تنها باموال زنده ها تجاوز می کنند‌بلکه بمرده هائیکه دستشان از همه جا کوتاه شده‌نیز اجحاف می نمایند. شگفت آنکه از زنده ها ومرده های معمولی نیز گذشته و تا ساحت معصومین و مقدسین نیز رسیده‌اند.

طبق خبر اطلاعات ضریح عتیقه امامزاده ای که در ۲۰ کیلو متری کرج واقع شده بسرقت رفته است. علاوه برسرقت ضریح مذکور که از چوب فوفل و مربوط بنهصد سال قبل بوده ودوقطعه فرش متعلق بدوره شاه طهماسب و دو جلد قرآن خطی گرانبها نیز بسرقت رفته است.سارقین یا سارقین در حدود سه متر اطراف ضریح‌را کنده و آنرا همراه سایر اشیاء و لوازم با اتومبیل برده اند.

خبرنگار اطلاعات در ذیل خبر اضافه کرده است که دو سال قبل نیز دو دستگاه از درهای گران قیمت این امامزاده بسرقت رفته بود که خوشبختانه در مرز کشف شده است.

نکته دیگر آنکه سال گذشته همین امامزاده مورد سرقت قرارگرفته و با آنکه دارای دو قطعه فرش‌دوره شاه طهماسب و یك ضریح عتیقه بوده بهمان حال باقی مانده و دست سارقین‌را باز گذاشته اند که دور تا دور ضریح را سه متر حفرنموده و آنرا از جای خود خارج سازند و با اشیاء عتیقه دیگر بسرقت‌ببرند.

آنها که از موزه های عمومی و شخصی‌کشورهای خارج‌دیدن کرده اند اشیاء زیادی را که متعلق بایران بوده است مشاهده کرده اند .قسمتی از این‌موزه هارا سنك نبشته ها ، سلاحها ، کاشیها ، کتابها ،جواهرات لباسها و سایر اشیاء عتیقه ایرانی تشکیل می دهد که زمانی همه آنهادر ایران بوده است و بنحوی از انحاء بخارج منتقل شده واکنون زینت‌بخش موزه های عمومی و خصوصی کشور های خارجی گردیده است .

این اشیاء عتیقه ثروت ملی ما را تشکیل می دهدکه متاسفانه هرکدام از آنها در گوشه ای افتاده و مورد دستبرد سارقین قرار می گیرد وچندی بعد از موزه های خارج سر در می‌آورد

اگر ما این اشیاء را با دقت و دلسوزی از گوشه و کنار جمع‌آوری کنیم بدون تردید موزه بزرگی از آنها ترتیب خواهیم داد که معرف هنر وفرهنك و تمدن ما باشد و میلیونها تومان ارزش داشته‌باشد.

اگر امامزاده «ورزه» یا امامزاده های دیگری‌که در نقاط مختلف وجود دارد دارای ضریح عتیقه و یااشیاء نفیسی‌که جنبه تاریخی و باستانی‌می باشد هستند می باید یا ضریح عتیقه آنها بموزه منتقل گردد و بجای آن ضریح های زیبا و مناسبی‌بدست استادان فن ساخته و نصب‌شود .ویا از آنها محافظت شود که مورد دستبرد قرار نگیرد .

قرآن های نفیس و خطی ویاکتاب های نفیس و اشیاء عتیقه‌در اماکن مقدسه یا باید بمحل امنی منتقل شود و در موزه قرار بگیرد و یاازاین اشیاء نفیس حفاظت گردد .

غالبا اهمیت این اشیاء معلوم‌و مشخص نیست و بدون شك اگر سارقین از ارزش و اهمیت آنها اطلاع داشتند تا کنون تمام آنها به سرقت رفته‌بودولی‌چون‌سارقین‌اطلاعی‌ازاهمیت و ارزش آنها ندارند ، این اشیاء نفیس در معرض عوامل و عوارض طبیعی قرار دارد و گذشت زمان‌آنها را از بین میبرد .

مسئولین امر باید توجه نمایند که این اشیاء واقعا ثروت ملی ما را تشکیل می دهد و معرف فرهنك و تمدن‌و چگونگی صنایع ما در زمان های مختلف و دوران گذشته است بنابراین نمی توان با سهل انگاری آنها را در معرض تلف باقی گذاشت.

سال گذشته که درهای امامزاده مزبور بسرقت رفت و پس از کشف بموزه ایران باستان منتقل شد جا داشت که همان وقت سایر اشیاء عتیقه نیز بموزه ویا بمحل امن دیگری منتقل شود یعنی کاری را که قرار است بعد از سرقت انجام دهند قبل از سرقت معمول دارند .

کفتگوی مردم

تقاضای زندانی

از اهوازآقای علی وطنخواه‌مینویسد نه سال است‌بجرم دفاع درمقابل کسی که‌بناموس دخترم تجاوز نموده زندانی هستم کمیسیونهای عفو وبخشودگی‌که هرسال تشکیل میشود نسبت بوضعیت من رسیدگی نکرده‌اند تقاضادارم مرا نیز که‌بیگناه زندانی شده‌ام مشمول و یاقانون تعلیق مجازات قرار دهند دعای عائله بی‌سرپرستم بدرقه مقاماتی است‌که دراین راه قدمی برمیدارند .

عباس‌آباد

آقای هرمز معتکف ساکن بیسیم قصر می نویسد شهرداری عباس‌آباد برای رفع مضیقه آب اقدامی نمی کند کما اینکه اکنون مدت سه ماه است اهالی قصر و اول بیسیم در مضیقه آب بسر میبرند و بنظافت خیابانها نیز رسیدگی نمی شود بطور کلی می توان این ناحیه را ناحیه ای فراموش شده دانست . اهالی انتظار دارند شهرداری عباس آباد اقدام عاجلی در این باره بعمل آورد .

مشروبات الکلی

آقای محمود ملك صالحی از اصفهان می نویسد وقتی در روزنامه می خوانیم یك نفر ژاندارم پاسبانی را که هردو از ضابطین دادگستری و حافظ قانون هستند در اثر صرف مشروب الکلی می کشد و امسال‌این فجایع که غالبا از استعمال مشروبات الکلی سرچشمه میگیرد و هرروز بدبختانه دیده میشود چرا از تهیه این ام‌الفساد جلوگیری نمیشودگران کردن باندرل مشروبات الکلی علاج قطعی نیست خوبست اصولا تهیه و فروش آن ممنوع گردد .

شرط استخدام

آقای حاتمی می نویسد بعضی موسسات و ادارات در آگهی های استخدامی خود داوطلبینی‌را برای استخدام می پذیرند که مسلمان خود را معرفی کنند چون در اقلیت های مذهبی افراد صحیح‌العمل بسیار است و مقررات و قوانین را رعایت مینمایند خوبست فقط کسانیکه بفساد اخلاق مشهوراند از استخدام در موسسات ممنوع گردند .

تاخیر ساختمان

آقای غلامرضا خواجه اختران می نویسد سالها است می خواهند چند ساختمان برای ادارات لاهیجان بنا کنند متاسفانه هرسال انجامش‌بسال بعد موکول می شود آیا با مهیا بودن زمین‌و تامین بودجه باز هم‌باید منتظر بود .

تماشای فیلم

آقای محسن رزاقی می نویسدروز جمعه ۲۰آبان برای مشاهده فیلم سایونارا به سینمائی رفتم فیلم نیم ساعت دیرتر از ساعت مقرر شروع شد . تعداد زیادی بلیط ها را دو بار فروخته بودند بطوری که سروصدای کسانیکه بی صندلی مانده بودند مانع شنیدن و دیدن فیلم می شد و تا اوخر فیلم درهای سالن باز بود و آمد و رفت تماشاچیان ادامه داشت و راهروی بین صندلی ها بقدری باریك بود که هنگام عبور پای تماشاچیان‌را لگد می کردند

فروش سمنت

آقای کریمی سرهنك بازنشسته ارتش می نویسد دو روز است بتمام دکاندار ها مراجعه و حتی از خیابان روزولت تااطراف کارخانه برق فرستاده‌ام نتوانسته ام یك کیسه سمنت برای تعمیرات لازمه منزل مسکونی بدست آورم بنا و کارگری که خواسته‌بودم همینکه از تهیه سمنت مایوس‌شدند متفرق‌وبیکارشدند خوباست برای جلوگیری از بازار سیاه سمنت محل هائیکه برای فروش سمنت انتخاب شده اعلان کنند و فروشنده ای که احتکار می کند جریمه شود .

طرز فروش مرغ وجوجه

آقای محمد تقی عبائی می نویسد مکرر در خیابانها مشاهده شده است مرغ فروشها این حیوانهای زبان‌بسته را واژگون میگیرند و برای فروش در معابر میگردانند خوبست برای فروش این قبیل حیوانات چهار چرخه دستی و یا جعبه تور داری انتخاب شود که هم فروشندگان در حملش آسوده باشند و هم آن زبان بسته ها صدمه نبینند .

فروشگاه فرهنك

اکنون که فروشگاه فرهنك افتتاح گردیده و شروع بکار کرده است غالب فرهنگیان تقاضا دارند فروشگاه مزبور کوپن های آنان را به جای وجه نقد قبول کرده بوزارت دارائی بابت وجوه نقدی بحساب بگذارند تا باین ترتیب هم از تنوع کالاهای فروشگاه فرهنك استفاده کنند و هم از رفت و آمد های آنان بفروشگاه های تعاونی دارائی کاسته گردد .

از اینجا و آنجا

آمار نوزادان ژاپن

آمار مستندی که منتشر شده‌نشان میدهد که نسبت کم شدن عده نوزادان ظرف ده سال گذشته یعنی از سال ۱۹۴۷ تا سال ۱۹۵۶در کشور ژاپن بیش از سایر کشور های جهان می باشد. نسبت نوزادان در ژاپن درسال ۱۹۴۷ بالغ ۳۴٫۷ در مقابل هزار نفر بود واین نسبت در سال ۱۹۵۶ به ۱۸٫۵ رسید ودر سال ۱۹۵۷ به۱۷٫۲ ودر سال ۱۹۵۸ به ۱۸ رسید .

جمعیت ژاپن برابر بر۹۲میلیون نفر است وبطور متوسط‌در هر میل مربع ۶۴۰ نفر زندگی میکنند در صورتیکه این نسبت در آمریکا از ۵۸ نفر تجاوز نمیکند . کم شدن نسبت نوزادان در ژاپن علل زیادی دارد که از جمله میتوان خود داری جوانان از ازدواج وکورتاژ و عقیم نمودن افراد را نام برد . قانون ژاپن تاسال ۱۹۴۸، عمل کورتاژ را مگردر مواقع ضروری تحریم کرده بود ولی در سال ۱۹۴۸ این عمل بخاطرحفظ سلامتی زنان در مقابل بارداری آزاد شد .

تلویزیون ناظر !

یکی از استادان دانشگاه «اوکلاهما» دستگاه کوچکی اختراع کرده است. که به دستگاه گیرنده تلویزیون وصل میگردد و عکس بینندگان تلویزیون را ضبط مینماید. استاد مزبور نام این دستگاه را «دینافوتوکرون» نهاده واز آئینه های متعددی تشکیل یافته که هر دقیقه یکبار عکس بینندگان را ضبطو ساعت آنرا نیز تعیین می کند.

بدین ترتیب در موقعی که شما برنامه تلویزیون‌را تماشا می کنید ، دستگاه تلویزیون هم ناظر کار های شما خواهد بود .

زمین بزرك میشود

یکی از دانشمندان دو سال قبل علام کرد که معتقد است کره‌زمین بزرگتر می شود . اخیرا یکی از دانشمندان نظر این دانشمندرا تایید کرد و طی مقاله ای یاد آور شد که قطر کره زمین شصت میل زیاد شده است .

زیاد شدن حجم کره زمین علل مختلفی از جمله حرکت آن بدور خورشید و حرکت بدور خود دارد.

فشار معده حیوانات

مقدار زیادی از گاو ها و گاومیش ها و چارپایان دیگر در نتیجه نفخ و تورمی که در معده آنها روی می دهد دچار ترکیدن معده میگردند و تلف میشوند . چون اینوضع بدون مقدمه و ناگهانی است نمی توان ازآن جلوگیری نمود و خسارتهای زیادی بار می آید .

فقط در آمریکا سالیانه چندین میلیون دلار خسارت وارد می شود .

اخیرا یکی از کارشناسان وحیوان شناسان دستگاهی اختراع کرده است که قسمتی از آنرا در معدهٔ اول چارپایان داخل می کنند .

همینکه فشار معده حیوانات از درجه معینی تجاوز کند ، دستگاه مزبور علامت خطر را نشان میدهد .

دستگاه جهت یابی

در آینده نزدیکی دستگاه کوچکی مورد استفاده خلبانان قرار میگیرد که بوسیله آن می توانند نقطه پرواز خود را در هر منطقه ای که باشند تعیین کنند . این دستگاه که سبك وزن و ارزان قیمت است از خود علامت هائی به نزدیکترین ایستگاه های روی زمین که بالغ بر ۲۵۰ ایستگاه است می فرستدواین‌فرستنده ها ضمن پاسخ بعلامات هواپیمانقطه پرواز آنرا بطور دقیق خبر می دهند ساختمان این فرستنده ها بزودی پایان میپابد و طوری ساخته میشود که اگر دستگاه اصلی خراب شود و از کار افتد ، دستگاه دیگری که بطور رزرو کار گذاشته شده‌بکار افتد .

دوره عالی مهندسی در۲۶ ماه

برای کسانیکه میخواهند دررشته های‌الکتریك‌والکترونیك(تلویزیون وامثال آن)ومکانیك سیویل (مهندسی راه وساختمان) درمدت کمی بدرجهٔ مهندسی عملی نائل گردند برنامهٔ مطابق بابهترین برنامه‌های مهندسی کالج‌های آمریکائی ترتیب داده شده که منظور آنهارابخوبی تامین مینماید برای کسب اطلاعات بیشتر باآدرس زیر مکاتبه فرمائید.

AZARI INSTITUTE OF TECHNOLOGY
G. HEKMAT AFSHAR 225 EAST 83 RD STREET
NEW YORK 28. N.Y U.S.A.

۱ـ۴ آ_۳۱۰۷۸ تلفن ۶۶۴۴۵

بزودی درسینماهای

پلازا_متروپل_همای

فیلمی اززندگی قبایل وحشی آمازون‌که کلیه‌صحنه‌های آن دراعماق جنگلهای مخوف آمریکا تهیه‌گردیده‌است

رنگی
دوبله بفارسی
باشرکت:
دن‌تایلور
جیاناسگال
ادوارد
کلانل

زندگی وحشی آمازون

جدول

کلمات متقاطع
شماره ۱۶۷۵

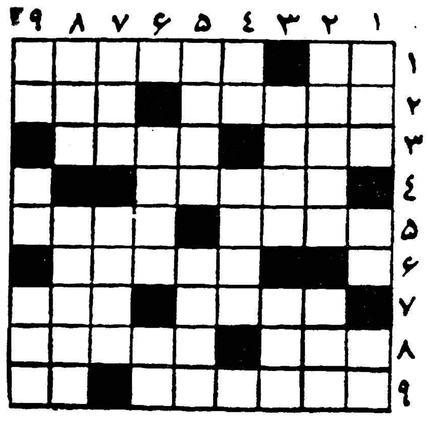

افقی : ۱ـ جنس قوی تر که غالبازیباتر هم هست ـ از آداب شب چهار شنبه سوری ۲ ـ سوراخ‌سوزن ـ نویسنده معروف‌انگلیسی که فیلم یکی از آثار اورا بنام ماشین زمان نمایش دادند ۳ـ ازآن تسبیح هم می سازند ـ از چیز هائی که آفتاب می کنند ۴ـ سابقا یك درجه پائین تر ازسرباز یکم، بود ۵ـ از شهر های نفتی ـ خاموشی برگزیده ۶ـ از بازیچه های مردان است نه بچه ها ۷ـ چیزی کم ـ راه و وسیله ۸ـ یك مرحله بعداز جویدن ـ از اقسام آجر ۹ـ یکنوع خوراکی ساده وارزان و خوشمزه اما سنگین ـ هوش اندك .

عمودی : ۱ـ فراموشکار همه چیز را در طاق آن می گذارد ـ ثمر ـ از نویسندگان معاصر فرانسه ۲ـ می گویند رفتنش حماقت می آورد ـ آشکار ۳ـ تن پوش دم دار برای حضرت آقا ـ بعد از زدن به آن بسراغ میخ باید رفت ۴ـ یکی ازنتها ـ جای گداختن ۵ـشاعر بلند طبع حتی در طورسینا نیز نگفته است تا جواب لنترانی نشود ـ شاعره باذوق یونانی که در عشقبازی نیز مکتبی دارد ۶ـ افسران سابق همه صاحب آن بودند ـ از اعضاء بدن ۷ـ در کنار آن آسانتر میشود لنگش کرد ـ سخن گفتن با چشم و ابرو وسرو دست ۸ـ بزرگتر کوچکتر ـ اسم قدیم یکی از شهر های ایران ۹ـ یك نقطه بالای بدی ـ شانه ـ حالا بامانش برقی بجانش می افتند .

حل جدول شماره ۱۶۷۴

افقی : ۱ـشوخ ـمه لقا ۲ـزال‌زالك ۳ـرك ـ ریل ـ مر ۴ـ رهزن ـشتا ۵ـبهمن ـتورم ۶ـامر ـسیما ۷ـلر ـجفت ـشب ۸ـ کینه‌توز ۹ـنخاله ـنعل .

عمودی : ۱ـشکر ـبالکن ۲ـکره مریخ ۳ـخز ـهمر ـنا۴ـ ارزن ـجهل ۵ـملین ـسفته ۶ـهزل ـتیتو ۷ـ لا ـشوم ـزن ۸ ـ قلمتراش ۹ـ اکرام ـبدل .

برای استحضار آقایان بازرگانان

باطلاع عموم بانکها و آقایان بازرگانان محترم و اشخاصی که اینجانبان عزیزاله مساچی و مرتضی مساچی شغل پارچه فروش ساکن لاله زار مغازه لیلادادو ستد دارند میرساند که شخصی بنام رضارزاقی در تهران اقدام به جعل امضای اینجانبان نموده و سفته طبق اعلامیه شماره ۱۴۵۸۵۰ بانك بازرگانی که جعل نموده برای وصول به بانك سپرده که موضوع در دادستانی فعلا مورد تعقیب میباشد لهذا از عموم بانکها و تجار و کسبه محترمی که با اینجانبان معاملات دادو ستد دارند تقاضا میشود که اگر سفته بوسیله آقای رضا رزاقی یا ظهرنویسی ایشان واگذار شود جعل و از درجه اعتبار ساقط و متعلق به اینجانبان نیست و استدعا داریم مراتب را باینجانبان توسط تلفن ۳۹۹۳۶ اطلاع فرمائید .

آ_۲۸۲۹۷ عزیزاله مساچی ـ مرتضی مساچی

آ_۲۸۲۹۷

تجدید مناقصه خرید چهل‌تن سیمان‌نسوز

شرکت سهامی لوازم ساختمان بانك رهنی ایران خرید چهل تن سیمان نسوز آلومینیوم دار را بمناقصه میگذارد . طالبین شرکت در مناقصه میتوانند برای دریافت برك شرایط و مشخصات همه روزه در ساعات اداری بدفتر شرکت واقع در طبقه چهارم عمارت جدید بانك رهنی ایران خیابان فردوسی مراجعه نمایند پیشنهاد ها باید تا آخر وقت اداری روز شانزدهم آذرماه ۳۹ بدفتر شرکت تسلیم و رسیددریافت شود پیشنهاد های واصله روز هفدهم آذرماه ۳۹ ساعت ده صبح باز و خوانده خواهد شد . حضور پیشنهاد دهندگان بلامانع است .

آ_۲۸۳۰۹

آگهی‌مناقصه شماره ۲

پیرو آگهی شماره ۱۳۹۷ ـ ۲۸ر۶ر۳۹منطقه ۱ ورامین درحدود۱۵ هزار کیلو گوشت گوسفند ۳/۴ شیشك و ۱/۴ میش دنبه دارمورد نیاز سالیانه را از طریق مناقصه خریداری مینماید داوطلبان با پرداخت‌مبلغ سی هزار ریال سپرده بحساب شماره ۱۲۰۹ دارائی شماره ۳ دربانك ملی ایران شعبه فردوسی و یا تضمین نامه بانکی بمبلغ مزبورپیشنهاد خود را تا آخر وقت اداری روز ۵ر۹ر۳۹ بدفتر سررشته داری منطقه ۱ ایلخی ورامین تحویل نمایند پیشنهادات رسیده در ساعت ۱۰ صبح روز ۶ر۹ر۳۹ در منطقه ۱ ورامین باز وقرائت خواهدشد به پیشنهادات‌مشروط و مبهم و فاقد سپرده و بعد از مدت مقرره ترتیب اثر داده نخواهد شد منطقه در رد یا قبول یك یا کلیه پیشنهادات مختار است کلیه هزینه‌های متعلقه بعقد پیمان و هزینه درج آگهی بعهده برنده مناقصه است .

منطقه ۱ ایلخی‌ورامین

آ_۳۲۱۱۴

دارندگان ماشینهای جوشکاری‌اونان

توجه فرمایند

در تعمیرگاه ایران تکنو زیر نظر متخصصین موتور اونان انواع ماشین های جوش باکارمزد مناسب تعمیر ودر ظرف ۴۸ ساعت تحویل میگردد .

تعمیرگاه ایران تکنو

خیابان تهران‌نو ـ ایستگاه فرودگاه ـ تلفن۳۴۵۵۷

آ_۳۲۱۲۶

با گرمای مطبوع بخاری دوئوترم سرمای سخت زمستان را احساس نخواهید کرد !

اخیرا با استفاده از طرح و ساختمان بخاری دوئوترم بخاریهای دیگری شبیه به دوئوترم بازار آمده است. هنگام خرید مارك مخصوص دوئوترم توجه فرمائید

نماینده انحصاری : شرکت سهامی فیروز ـ خیابان سعدی ـ

Duo-Therm

کانون آگهی زیبا

مورد اطمینان همه

آسپیرین «بایر»

BAYER

اطلاعات اقتصادی

برای اجرای برنامه عمرانی سوم

۵۸ میلیارد ریال کسر اعتبار وجوددارد

قسمت اعظم برنامه عمرانی سوم باید باسرمایه و بدست مردم اجرا شود

تامین اعتبار برای اجرای برنامه عمرانی سوم کشور موضوعی است که بدقت مورد مطالعه دولت است زیرا اجرای چنین برنامه ای برای مملکت ضرورت دارد و همانطور که مورد نظر شاهنشاه نیز هست برنامه باید طوری تنظیم و اجرا شود که در آمد ملی کشور در سال حد اقل شش در صد افزایش پیدا نماید برای این حد اقل افزایش در آمد ملی احتیاج بیك سرمایه گذاری‌وسیع است که باید تامین گردد .

مطابق محاسباتی‌که امور اقتصادی سازمان برنامه بعمل آورده است اگر ایران بتواند در آمد ملی خودرا ده صد در سال افزایش دهد و این افزایش در آمد ۲۶ سال ادامه داشته باشد وضع در آمد ملی ایران در آنروز تازه بپایه وضع امروز در آمد ملی انگلستان خواهد رسید .

با این ترتیب روشن است که برای ادامه رشد اقتصادی و ترقی سطح زندگی مردم و افزایش در آمد ملی مملکت باید کوشش و مجاهدت و حتی فداکاری فراوان بکار برده شود . باید دانست که در حال حاضر افزایش در آمد ملی بیش از شش تاهشت‌د رصد درسال مقدور نیست زیرا کارشناسان سازمان برنامه بعد از بررسی ارقام در آمد ها و هزینه ها و بدهی های دولت در سال های اجرای برنامه سوم باین نتیجه رسیده اند که مبلغی که برای اجرای برنامه سوم باقی میماند حتی برای رشد شش در صد کافی نیست زیرا اگر بتوان بر فرض در سال های اجرای برنامه عمرانی‌سوم هر سال ۷۵ میلیون دلار که در پنج سال معادل ۱۲۲۵ر۲۸ میلیارد ریال میشود از خارج وام گرفته شود تازه سی میلیارد ریال کسر اعتبار خواهد بود باین ترتیب برای آنکه افزایش در آمد ملی ایران بمیزان حد اقل یعنی ۶ در صد درسال باشد کمبود اعتبارات ۱۲۵ر۵۸ میلیارد ریال است .

باین جهت است که هم اکنون کمیسیون مخصوصی با شرکت وزیر دارائی و سرپرست سازمان برنامه و مدیر کل بانك مرکزی مشغول مطالعه میباشد تا با بررسی دقیق کلیه منابع در آمد دولت در سال های مزبور و رعایت هزینه های جاری و بدهی ها سهم دولت را در بودجه برنامه عمرانی سوم معلوم نمایند .

مقاما ت‌سازمان برنامه معتقدند که قسمت مهمی از اعتبار اجرای برنامه عمرانی سوم مورد نیازمملکت باید بوسیله تجهیز منابع داخلی و همچنین سرمایه های خصوصی تامین اندازند .

برای جلب همکاری‌مردم دراجرای برنامه عمرانی سوم کشور باید ازهم اکنون اقدامات صحیح و حساب شده‌ای بعمل آید تا مردم با طیب خاطر حاضر بسرمایه گذاری درطرح های مورد نظر باشند .

طبیعی است که انتظار یك چنین سرمایه گذاری باید توام با فراهم ساختن محیط و شرایط مناسب برای سرمایه گذاری و بهره برداری از سرمایه باشد تا سرمایه گذاران داخلی و خارجی بتوانند با اطمینان سرمایه های خود را در کار های تولیدی وعمرانی مورد نظردولت‌بکار

بعداز پایان برنامه دوم

دولت دیگر کارخانه نخواهد ساخت

از سال۱۳۴۱ و پایان‌برنامه‌عمرانی‌دوم به بعد دولت هیچ کارخانه‌ای نخواهد ساخت . این امر در برنامه عمرانی پنج ساله سوم کشور که دردست تهیه است مورد نظر قرار گرفته

تنظیم کنندگان برنامه عمرانی سوم کشور معتقدند که دولت در طول برنامه عمرانی سوم کشورنباید در هیچ صنعتی سرمایه گذاری کندمگرآنکه احداث کارخانه ای حتما لازم باشد و سرمایه های خصوصی ومردم قادر به ایجاد آن نباشند .

بنا براین برای آنکه فعالیت و توسعه صنعتی کشور ادامه داشته‌باشد وظیفه دولت این خواهد بود که سرمایه‌داران‌خصوصی‌برای‌ایجادصنایع مورد نیاز کشور تشویق کند و باراهنمائی و کمك آنها را در اینکارترغیب نماید . در طول برنامه سوم نیز صنایع غذائی و ساختمانی و پوشاك بیش از سایر صنایع مورد توجه خواهد بود و تولید صنایع کشور در زمینه صنایع غذائی باید بمقدار قابل توجهی افزایش یابد

طبق آمار گمرکی درسال ۱۳۳۸

صادرات‌حیوان‌زنده بیشتر ازواردات آن‌بوده

متقابلا صادرات گوشت چرندگان و پرندگان کمتر از واردات آن بود

همانطوریکه در شماره های قبل باطلاع خوانندگان رسید آمار دقیق و ریز صورت واردات‌و صادرات کشوردر اداره آمارو امور اقتصادی گمرك مورد بررسی وتصحیح میباشد ودهنوز آماده نشده است .

آماری که در این صفحه بنظر خوانندگان میرسد بااستفاده از آمار تصحیح شده که‌بتدریج آماده میشود میباشد . تاکنون چند بخش ازتعرفه های‌گمرکی تنظیم و تصحیح گشته که قسمتی ازآن بشرح زیر است دربخش یك که‌شامل حیوانات زنده باستثناء مواردی که دربخش سه‌است (ماهی ها وقشر داران وصدف داران) میباشد در سال ۱۳۳۸ قریب ۶۳۵۵۵ کیلوبارزش ۴٫۳ میلیون ریال واردات داشته‌ایم و متقابلا ازکالاهای همین بخش ۷۳۳ هزارو ۶۳۰کیلو بارزش ۱۳٫۸میلیون ریال صادرات کشوربوده است .

دربخش دوتعرفه گمرکی که‌مربوط بانواع گوشت میباشد درسال مزبور ۱۹۳ هزارو ۵۴۱ کیلوبارزش ۳۳٫۳ میلیون ریال میزان واردات بوده در مقابل ۱۱۰۰ کیلو بارزش ۲۸۰ر۲۸۷ ریال صادرات کشور را تشکیل میداده است . گوشت سردو منجمد دراین بخش وجود دارد که ۵واردات ماازاین رقم‌بیش‌از رقمهای‌دیگربوده درصادرات ماگوشت خوك -ماهیهای دودی ونمك زده وبچشم میخورد .

توسعه روابط تجاری ایران باکشورهای آسیائی

خبرنگار ما اطلاع میدهد که‌درنظر است روابط تجاری ایران باکشور های آسیائی حتی‌المقدور توسعه یابد .

در حال حاضر ایران برای توسعه روابط بازرگانی بادو کشور همسایه پاکستان و افغانستان کوشش میکند . برای توسعه روابط تجاری ایران و پاکستان هیاتی از پاکستان بزودی بایران خواهد آمد و سپس موافقتنامه مبادله کالا انجام خواهد شد .

همچنین در مذاکرات هیاتی که همراه آقای نخست وزیر بافغانستان میرود برای توسعه روابط تجاری فیمابین اقدام خواهد شد و قرار است قرارداد یاموافقتنامه‌ای امضاء شود .

روابط تجاری ایران و ژاپن هم باامضاء موافقتنامه بازرگانی وهمکاری اقتصادی که چندی پیش انجام شد در حال توسعه است و نیز برای توسعه روابط تجاری ایران با هند فعالیتهائی در جریان است .

وزارت بازرگانی هنگامیکه از کار مذاکره سایر اقدامات مربوط به توسعه تجارت بااین‌کشورها فارغ‌شود برای توسعه روابط تجاری باسایر کشور های آسیائی اقدام خواهد کرد .

قیمت خشکبار درترقی است

سبزه باوجود پائین بودن قیمت بازارهای خارجی دربازار داخلی ترقی قیمت داشت

در چند روز اخیر مغز بادام بازار گرمی پیداکرد قیمت آنهم ترقی‌نمود. علت آن خرید هندیها است زمینه مغز بادام بعلت کمی محصول سال جاری چندان خوب نیست بهمین‌جهت درگرمی تاثیر داشته . مظنه مغز بادام تبریزی ۸۴واصفهانی ۸۵ریال است . جنس اصفهانی کم است‌مغز هسته تلخ و شیرین نیز بازارگرمی پیدا کرده و بعلت کمی زمینه قیمت آن افزایش یافته است . مغزهسته تلخ به کیلوئی ۴۵ ریال مغز هسته شیرین به ۶۰ ریال هم رسیده است

مغز گردو و نیز بازار گرمی دارد قیمت آنهم رضایت بخش است‌مغز گردوسرت آمریکائی کیلوئی۸۵ ریال سرت عربی۷۸ریال‌بحال‌خود۶۰تا۷۰ ریال است . برگه زردآلو کم است قیمت برگه درجه یك جعبه‌ای ۴۷۰ ریال درجه دو ۳۸۰ تا۳۹۰ ریال‌است برگه قیسی جعبه‌ای ۷۵۰تا۸۰۰ریال میباشد قسمتی‌از معاملات‌قیسی‌مربوط به قیسی کهنه میباشد . سبزه با وجودیکه قیمت خارج‌آن رضایت‌بخش نیست معاملات خوب داخلی دارد و قیمت آنهم ترقی کرده است . سبزه شسته جعبه‌ای ۲۳۰ ریال ناشور آن ۲۱۵ ریال بیدانه شسته ۲۰۵ ریال ناشور آن ۱۹۰ ریال است . اکثر خریدهای فعلی بازار برای تحویل تعهدات است .

نرخ جدید بهره پس‌انداز تصویب شد

قبل از ظهر دیروز شورایعالی بانك ملی ایران تشکیل شد و نرخ‌بهره جدید صندوق پس انداز ملی را تصویب کرد .

هفته گذشته نرخ بهره پس انداز از طرف شورای پول و اعتبار از (۳تا ۴ در صد) به (۴تا پنج در صد) افزایش یافته بود و این افزایش نرخ می بایستی در شورای عالی بانك ملی تصویب شود .

شورایعالی بانك ملی همچنین در اطراف آئین نامه جدید بانك‌کارگشائی ببحث پرداخت و دنباله آن بجلسات بعد موکول شد .

آگهی حراج

بدینوسیله باطلاع عموم میرساند که از ۱۵ آذرماه ۱۳۳۹ همه روزه از ساعت ۳ بعداز ظهر در ضلع غربی کاخ دادگستری جلوی اداره تصفیه اشیاء بلا صاحب و مجهول المالك تحت نظر این اداره از طریق مزایده وحراج بفروش میرسد طالبین‌میتوانند در محل فوق حاضر و شرکت درخرید نمایند. رئیس اداره‌امور سرپرستی.

۱-۳ دکتر نورعلی تابنده

آگهی مجمع عمومی عادی

باستناد ماده ۳۲ اساسنامه مجمع عمومی عادی سالیانه شرکت سهامی هریس روز سه شنبه ۲۲ آذرماه ۱۳۳۹ ساعت ۴ بعداز ظهر بشرکت تشریف بیاورید .

دستور جلسه - انتخاب اعضاء اصلی و علی‌البدل هیئت مدیره .

آ-۲۸۲۱۱ شرکت سهامی‌هریس

تنزلی‌که جدیدا درقیمت سیمان‌کارخانجات عراق داده شده موجب تعجب بعضی‌از شرکتهای ساختمانی گردیده

بدینوسیله باطلاع کلیه شرکتهای ساختمانی ومقاطعه‌کاران میرساندکه قیمت هرکیسه سیمان‌پرتلند عراق مطابق استانداردانگلیسی (بوزن ۵۰کیلو) ۶۰ریال‌میباشد

برای‌کسب هرگونه اطلاع بنماینده کارخانجات سیمان عراق درایران تجارتخانه الیاس‌بخاش خیابان فردوسی پاساژ ۲۶ تلفن ۳۶۴۶۶ مراجعه فرمائید .

آگهی تشکیل مجمع‌عمومی

مجمع عمومی فوق‌العاده شرکت سهامی ملی نفتکش ایران در ساعت نه (۹) صبح روزپنجشنبه‌اول دیماه ۱۳۳۹ در اداره مرکزی‌شرکت ملی نفت ایران خیابان سپهبد زاهدی بالا تشکیل خواهد گردید .

دستور جلسه عبارت است از .

۱ـ انتخاب هیئت مدیره و بازرسان

۲ـ ازدیاد سرمایه شرکت بوسیله انتشار سهام جدید

۳ـ تغییر بعضی از مواد اساسنامه

از صاحبان سهام دعوت میشود که در ساعت تعیین شده درجلسه مزبور حضور بهمرسانند .

رئیس هیئت مدیره - بهبهانیان

۲ـ۱ آ-۳۲۱۷۲

آگهی تاسیس شرکت مکالئوم ایران بامسئولیت محدود

نظر بماده ۱۹۷ قانون تجارت و ماده ۶ آئین‌نامه همان‌قانون خلاصه شرکتنامه و اساسنامه شرکت مکالئوم ایران بامسئولیت محدود که در تاریخ ۱۷ر۸ر۳۹ تحت شماره ۷۵۵۶ دراین اداره به ثبت رسیده در روزنامه رسمی کشور شاهنشاهی ایران ویکی از روزنامه‌های کثیر - الانتشار یومیه تهران برای اطلاع عموم آگهی‌میشود.

۱ـ **نام ونوع شرکت:** شرکت مکالئوم ایران بامسئولیت محدود

۲ـ **موضوع شرکت:** تاسیس کارخانه ساختن مشمع پلاستیکی بدون درز و خریدوفروش‌واردات وصادرات‌وهرگونه‌فعالیت‌بازرگانی‌مجاز

۳ـ **مدت شرکت:** ازتاریخ اول آبانماه ۳۹ بمدت نامحدود.

۴ـ **مرکزاصلی شرکت:** تهران انتهای خیابان خیام ساختمان تیمسار سرتیپ بیگلری.

۵ـ **سرمایه شرکت** یك میلیون و دویست هزار ریال

۶ـ**مدیران شرکت و حدود اختیارات آنها واشخاصیکه حق‌امضاء دارند** آقای آکرام مناف زاده مدیر عامل عهده‌دار، اداره امور شرکت و آقای شهاب عسگری مدیر فنی شرکت میباشند نامبردگان کلیه‌اسناد و سفته ها و چکها و بروات را متفقا بامهر شرکت امضاء مینمایندواوراق عادی را آقای مناف زاده با مهر شرکت امضء مینمایند .

۷ـ میزان کسر سرمایه ذخیره از سود ویژه صدی ده

۸ـ انحلال شرکت طبق ماده ۱۱۴ قانون تجارت خواهد بود

رئیس اداره ثبت شرکتها و علائم تجارتی واختراعات .

مهدی نراقی

۳۲۱۳۰ـ

طلا و ارز

معاملات مسکوکات طلا جریان‌عادی دارد . ژرژ قدیم ۱۰ و پنج مناتی ۴ ریال تنزل کردند ولی بیست دولاری ۱۰ریال ترقی نمود - بقیه انواع مسکوك نیز تغیراتشان جزئی‌است.

بازار انواع ارز نیز عادی و معاملات در حدود مصرف است‌ونوز کمیابی روپیهٔ پاکستان وهندوستان مرتفع‌نشده است.

مناقصه و مزایده

*انحصار دخانیات ایران خرید چهل و پنج هزار کیلو کاغذ سفید چهاربرگی بابوبین سفید تا۱۰ر۹ر۳۹

*اداره سررشته داری ارتش‌خرید دوهزار عدد دکمه چوبی‌ویکهزارعدد چهارچوبی تا ۵ر۹ر۳۹

*اداره سررشته داری ارتش‌خرید دو هزار دستگاه تختخواب فلزی تا ۷ر۹ر۳۹

*اداره سررشته داری ارتش‌خرید یکهزار عدد صندلی ویکصد و پنجاه عدد میز نهارخوری تا۶ر۹ر۳۹

ورودوخروج کشتیها

بطوریکه سازمان بنادر و کشتیرانی اطلاع می دهد ورود و خروج‌کشتی‌ها به بنادر ایران بدین شرح میباشد :

* کشتی تجارتی «تیر» نروژی‌روز ۸ر۳۰ از بندر شاهپور خارج‌گردید.

*کشتی تجارتی «راجستان» انگلیسی‌روز ۸ر۳۰به‌بندرشاهپورورد ودر تاریخ ۹ر۱ باسکله پهلو گرفت.

*کشتی تجارتی«داوارکا» انگلیسی روز ۸ر۲۷ وارد بندر بوشهر شد .

* کشتی تجارتی «دیل‌دی‌دونکرك» فرانسوی‌روز ۸ر۲۶ ببندر بوشهروارد وروز ۸ر۲۸ از آن بندر خارج‌گردید .

شرکتها

سرمایه بانك کشاورزی از ۵ر۱میلیاردریال به ۵میلیارد ریال افزایش یافت

*سرمایه بانك کشاورزی ازمبلغ یك میلیارد وپانصد میلیون ریال‌به پنج میلیارد ریال افزایش یافت

*شرکت ساختمانی نسبی محمود راجی واسداله مرادی باسرمایه یك میلیون ریال برای انجام کلیه‌کارهای ساختمانی -راهسازی - پیمانکاری اسفالت‌و تاسیسات‌ساختمانی بمدیریت آقایان محمود راجی و اسداله‌مرادی تشکیل گردید .

*سرمایه شرکت سهامی فرانسوی نفت از مبلغ ۳۶۵ میلیون و۸۱۷هزار فرانك جدید به ۳۸۳ میلیون و۸۱۷ هزار فرانك جدید افزایش یافت .

*شرکت والابامسئولیت محدودبا سرمایه یك میلیون ریال منحل‌شدو آقای رشید پارسی نژاد بسمت مدیر تصفیه آن انتخاب گردید.

چندخبر اقتصادی

****

پایان یافتن اعتبارات‌موقت

امروز آقای مجیدیان مدیر کل بانکملی گفت بانك‌ملی فقط اعتبارات فوق‌العاده‌و استثنائی‌راقطع کرده‌است. مثلاموسسه یابانك یاتاجری یك‌بار برای سه‌ماه یك مبالغی ازبانك ملی عتبار گرفته‌است‌بانك‌ملی‌این‌اعتباررارئیس ازپایان مدت سه‌ماه دیگر تمدیدنکرده استو بنابراین ملاحظه میشود که‌این امر قطع‌اعتبارات دائم نیست بلکه‌پایان مدت یك اعتبار موقت است .

جلسات فوق‌العاده

درآخرین جلسه شورای‌پول واعتبار بازهم مذاکراتی دراطراف برنامه‌تثبیت اقتصادی وآئیننامه معاملات ارزی‌انجام گردید ودنباله‌بحث‌بجلسه‌آینده‌موکول شد .

یکی‌از گرفتاریهای شورای پولو اعتبار لزوم تفسیر بعضی ازقسمتهای قانون بانك‌داری‌برای بانکهای‌خصوصی است . بانکهای خصوصی مرتبا دراین زمینه ودرمورد وظائف خود بر طبق قانون جدید سئوالاتی میکنند که‌شورا ناچار است بآن‌جواب دهد .روی‌این اصل‌جلسات فوق‌العاده ممکن است چندین هفته (علاوه‌بر یکشنبه‌ها،) تشکیل گردد .

میزان تولید نفت

میزان تولید روزانه نفت خام در ماه اکتبر (ده‌مهرتاده آبان) درحوزه کنسرسیوم یك میلیون و ۲۰۲ هزار بشکه بوده است .

دراین ماه۱۱۱فروند کشتی ازبندر معشور و۱۷ فروند کشتی ازجزیره‌خارك بارگیری کرده ونفت ایران را بکشور های مختلف برده است .

یك بازرگان پنج‌میلیون‌ریال ورشکست شد

خبرنگارما دربابل گزارش میدهد که‌از هفته گذشته بازار بابل بعلت نامعلومی بحرانی‌شدو نتیجه این‌بحران دربازاربابل آن شد که چند نفر از اصناف این‌شهرستان‌متوقف گردیدند. ازجمله بازرگانانیکه‌متوقف شدندآقای هدایت‌اله بهرامی ساکن فریدون‌کنارو چندنفر دیگر هستند .

گفته میشود آقای بهرامی متجاوز ازپنج میلیون ریال‌ورشکست گردیده وطلبکاران ازوی‌بدادسرای بابل‌شکایت کرده‌اند . از طرف مامورین برای دستگیری این بازرگانان اقدام شده است ولی هماکنون‌وی متواری میباشد.

ازطرف وکیل آقای بهرامی‌توقف‌وی اعلام گردیده است توقف‌این بازرگان تاثیر زیادی‌دروضع‌بازاراین شهرستان داشته است .

جهان اقتصاد

نفت صحرا

پاریس -۲۲نوامبر - خبرگزاری فرانسه -برای دومین بار محصول نفت ماهیانه صحرا از یك میلیون تن تجاوز کرد. در اکتبر گذشته‌چاه های نفت صحرا ۸۰۰ر۷۰۰ر۱ تن‌نفت تولید کردند تولید نفت در ماه‌اکتبر دربین دول عضو جامعه فرانسه‌نسبت به اکتبر سال۱۹۵۹ برابر ۲۸۸ در صد افزایش یافته است .

مجموع تولید کشورهای عضو جامعه فرانسه درماه اکتبر گذشته ۲ر۱۶۰ر۰۰۰ تن‌بوده است .تولید نفت درخود فرانسه نیز نسبت به اکتبر ۱۹۵۹ برابر ۱۸ در صدافزایش یافته است . دراین ماه مجموع‌تولید نفت‌کشور فرانسه۱۷۴ هزار تن بوده است .

احتمال تغییر نرخ دولار

پاریس -۲۲نوامبر - رویتر ریموندژ- سولینه یکی از مشاورین اقتصادی پرزیدنت آیزنهاور طی کنفرانسی که امروز در دانشکده‌حقوق پاریس داداعلام نمودکه موقعیت اقتصادی آمریکا بسیار خوب‌است. یکی‌از دانشجویان از وی پرسیدآیا نرخ دلار تغییر خواهد کرد.ریموندژ سولینه در پاسخ گفت احتمال‌تغییر نرخ دلار بسیار کم است .

بازار مصالح ساختمانی

معاملات مصالح ساختمانی نظیر آجر -آهك و گچ بکندی صورت می گیرد و بازار آن بعلت فرا رسیدن زمستان و بارندگی های اخیر راکد است و حالت کنونی تا بهار آینده ادامه خواهد داشت . قیمت انواع آن با نرخهای شهرداری هماهنگی دارد-

آخرین نرخ عمده فروشی انواع‌مصالح بدینقرار است : آجر فشاری هزاری ۶۰۰تا ۶۲۰ریال بهمنی ۱۴۰۰تا۱۵۰۰ پرس ۱۵۰۰ تا ۱۶۰۰ بهناز ۱۴۰۰تا ۱۵۰۰ آجر سه سانتی ۱۶۰۰تا ۱۷۰۰ قزاقی تراشی سفید ۱۲۰۰تا ۱۳۰۰ آجر چهارگوش بیست در بیست۱۲۰۰ تا ۱۳۰۰ ریال و گچ خرواری ۱۲۵ تا ۱۳۰ریال است.

بازار موزائیك نیز حالت رکودداردو بر خلاف پائیز سالهای گذشته معاملات امسال خیلی کم صورت‌می گیرد . بهای موزائیك با نرخهای شهرداری تفاوت زیادی ندارد -آخرین نرخ عمده فروشی انواع موزائیك بدین شرح است : موزائیك سادهٔ سیاه (آجرنما) متری ۶۰ریال ایرانی ۸۰ الوان ۱۲۰ موزائیك آجرنمای ابری ۱۶۰ موزائیك مرمرنما ۲۵۰ریال .

نماینده انحصاری همایونیه سرای چیت‌ساز تلفن ۲۱۰۲۷
آ- ۳۲۷۰۸

آقای دکتر یارشاطر طی مصاحبه‌ای گفت:

اطلس زبان‌شناسی ایران تهیه میشود

تمام لهجه‌های محلی ایران، لباس‌های محلی، وسایل زندگی وابزارکار نقاط مختلف کشور دراطلس جمع‌آوری میشود

یك انجمن بین‌المللی مرکب ازایران شناسان بزرك جهان برای تدوین این اطلس شروع بکار خواهدکرد

ساعت ده بامداد پریروزیك جلسه مصاحبه مطبوعاتی در دفتر شورای عالی فرهنگ تشکیل شد و آقای دکتر احسان یارشاطر استاد دانشکده ادبیات این مطالب را در زمینه تهیه و تدوین اطلس زبان شناسی به خبر نگاران اظهار داشت :

علمای ایران شناس

در کنگره مستشرقین که در سال ۱۹۵۷ در آلمان تشکیل شد عده‌ای از علماء ایران شناس و زبان‌شناسان که بازبانهای ایرانی آشنائی داشتند حس کردند برای مملکتی مانندایران که واقعا گنجینه ای از لهجه های قدیمی و متنوع است تحقیق اساسی ضرورت دارد که تمام این لهجه ها را بامتد منظم علمی و بصورتی که بین علمای زبان شناس معمول است ضبط وتدوین کرده و بعدا منتشر سازند برای نیل باین هدف در آن کنگره یك انجمن بین المللی تشکیل شد .

هیئت مدیره انجمن

این انجمن که عموم ایران شناسان مهم دنیا درآن شرکت داشتند هیئت مدیره ای برای خود انتخاب کرد که اسباب افتخار ماست ریاست این هیئت بعهده‌آقای پروفسور «مورگی‌ـ استیرنه» میباشد . این شخص از بزرگترین خاور شناسان دنیا ورئیس آکادمی کشور نروژ و پیشوای لهجه شناسان ایران و هند میباشد .

مدیر دوم‌این هیئت‌آقای پروفسور «بن‌ونیست» استادکلژ دو فرانس میباشد که بیشك از بزرگترین علمای زبانشناس است این دو نفر واقعا باگرفتاریهای فوق‌العاده ای که‌دارند دراین کار همت کردند و با قبول‌این کار حساس در جمع آوری لهجه‌های اصیل ایرانی نهایت کمك ومساعدت را بعمل آورده‌اند . منشی انجمن پروفسور «ژرژ ردار» رئیس دانشکده ادبیات سوئیس و استاد دانشگاه «برن» میباشد .نواب رئیس پروفسور «لنتز» استاد دانشگاه هامبورك و اینجانب میباشیم . امور مربوط به تهیه وتدوین لهجه‌های ایرانی بعهده بنده محول شده است .

تدوین اطلس لهجه های ایرانی

کار ی‌که انجمن تحقیق زبانهای بین المللی پیشنهاد کرده اصولا عبارتست از ضبط وتدوین وانتشار تمام لهجه های ایرانی بلا استثناء بصورت علمی آنچه که معمول زبان شناسان دنیا میباشد و بطور اخص تنظیم و تدوین اطلس زبان شناسی ایران .

اطلس زبان‌شناسی

اطلس زبان شناسی‌تاکنون درایران وجود نداشته است .

چنانچه باطلس های جغرافیائی‌توجه کرده باشید نشان میدهد ممالك از جهت سیاسی چه تغییراتی پیدا کرده و در اطلسها بارنگهای مختلف این تغییرات را نشان میدهد .

تهیه اطلس زبان‌شناسی نیز بهمین منظور تدوین می‌گردد . در این اطلس وضع زندگی اجتماعی،اقتصادی، لهجه‌های مختلف که مردم هر کشور با آن تکلم میکنند نشان داده میشود تا بحال برای چند زبان اروپائی مانند سامی ، مجاری و فنلاندی این اطلسها تهیه شده است .

برای تهیه و تدوین اطلس زبان شناسی ایران که حاوی عکسها و لهجه های محلی خواهد بود ، درنقاط مختلف ایران ، قسمتی از پاکستان ، افغانستان ،قفقاز ، ترکستان شوروی، تاجیکستان ، عراق وترکیه در عمان‌و بنادر ایران درباره لهجه‌های‌ایرانی‌که وجود دارد بررسی کامل خواهدشد.

گنجینه بزرك

این اطلس معین میکند که مردم‌هر دهکده کوچك با چه زبانی صحبت میکنند واین زبان جزو کدام دسته از زبان هاست.

مثلا کلمه پدر در هر یك از نقاط کشور بیك نوع تلفظ میشود ، بعضی «پر» و برخی «پیر» و عده‌ای «پیار» و بعضی هم «دد» که کلمهٔ ترکی است تلفظ میکنند .

ایران گنجینه بزرگی است ازلحاظ لهجه و ما امیدواریم با شروع این‌کار موفق شویم در مدت ٤ الی ٥ سال اطلس زبان شناسی ایران را که تمام لهجه‌های ایرانی را منعکس می‌کندبا کمك انجمن تحقیق زبانهای بین‌المللی تهیه و منتشر سازیم .

تابحال سه کتاب درباره لهجه های ایرانی که در افغانستان صحبت میشود از طرف علمای ایران شناس منتشر شده و ما امیدواریم با کمك دولت و وزارت فرهنك این اطلس جالب را بنحو احسن تهیه و تدوین کنیم برای این منظور در کلاسی که برای کار- آموزی افراد در دانشکده ادبیات تشکیل شد مامورین روش تحقیق و طرز کار را در دهات و قراء و قصبات ایران فرا خواهند گرفت و الفبای بین‌المللی «فونتیك» را که‌برای نوشتن لهجه ها وجود دارد یاد گرفته و تمرین مینمایند زیرا بعضی ازلهجه ها وجود دارد که بهیچوجه با حروف لاتین نمیشود نوشت .

عطیه ملوکانه

اعلیحضرت همایون شاهنشاه برای اجرای این‌هدف‌توجه وعنایات‌مخصوص مبذول فرموده و مبلغی بعنوان کمك باین انجمن اعطا و مقرر فرمودند دولت و وزارت فرهنك نیز از کمك مالی مضایقه ودریغ نکنند .

خوشبختانه وزارت فرهنك نیزکمال حسن توجه را ابراز داشت و علاوه بر مامورینی که برای طی این کلاس در اختیار انجمن گذاشت از مبلغ ۱۲۵ هزار تومان بودجه پیشنهادی ما با مشکلاتی که داشت درسال جاری‌مبلغ ۳۰ هزار تومان پرداخت کرده است و آقای وزیر فرهنك وعده دادند در موقع‌تنظیم‌بودجه کمك بیشتری‌خواهند کرد .

کمکهای مؤثر یونسکو

تاکنون مؤسسات سویسی ،نروژی و یونسکو نیز برای اجرای این کاربه انجمن کمك کرده‌اند .

این اطلس تنها نمودار زبانهای

بقیه در صفحه ۱٦

لمند

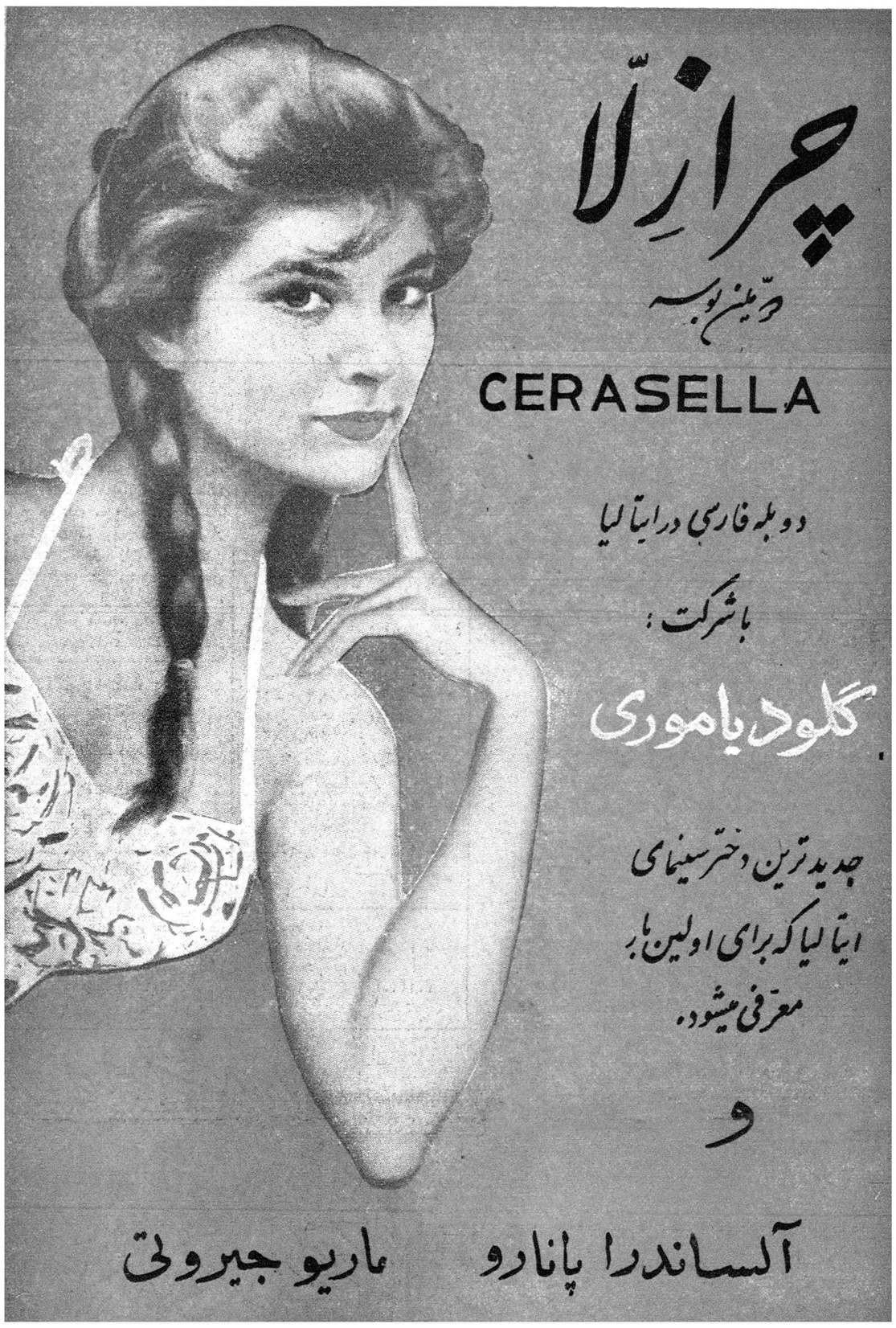
از امروز برنامه سینماهای نیاگارا ـ سهیلا
چرازلا
دومین بوسه
CERASELLA
دوبله فارسی در ایتالیا
باشرکت :
گلودیاموری
جدیدترین دختر سینمای ایتالیا که برای اولین بار معرفی میشود.
و
آلساندرا پانارو ماریو جیروتی

تنها خریدی که با قمار مواجه نخواهد شد
بزودی با یکی از دوستانم آشنا خواهید شد
پلار
Polar
هدیه اصفهان
پلار
حریف سرما
آپولون

نمایندگان فروش درتهران . فروشگاه فردوسی : (خیابان‌فردوسی) شرکت تابان (چهارراه لاله‌زار) . شرکت پلان (خیابان لاله‌زار) شرکت آهنگر (خیابان شاهرضا)
آ ـ ۳۲۱۰۰

مزایده فروش باغات جدیدالاحداث

بنگاه خالصجات ۹ قطعه باغات جدیدالاحداث غیر محصور دولتی واقع در جبهه غربی جاده مرد آباد کرج رابدون حقابه که هریك به مساحت تقریبی پنجهزار متر مربع می باشد از طریق مزایده به فروش می رساند . حداقل قیمت قطعات شماره یك و دو و سه که‌در روی نقشه موجود در اداره کل تقسیم و فروش خالصجات مشخص شده از قرار متری ٦۰ ریال و قطعات شماره چهار و پنج و شش از قرار متری ۵۰ ریال و قطعات شماره هفت و هشت ونه از قرار متری ٤۰ ریال و میزان سپرده برای قطعات شماره ۱ و ۲ و ۳ مبلغ ۱۵٫۰۰۰ ریال و برای‌قطعات شماره ٤ و ۵ و ٦ مبلغ ۱۲۵۰۰ ریال و برای قطعات شماره ۷ و ۸ و ۹ مبلغ ۱۰٫۰۰۰ریال می باشد . داوطلبین خرید می توانند برای اطلاع از شرایط مزایده ومشخصات هر یك از باغات بدفتر اداره کل تقسیم و فروش خالصجات واقع در خیابان لاله‌زار نو چهار راه کوشك بنگاه خالصجات مراجعه و پیشنهاد خودرا با پرداخت سپرده وباذکر این جمله که‌محل را بازدید واز مشخصات مورد معامله استحضار دارند تاآخر روز دوشنبه بیست‌و هشتم آذر ماه ۱۳۳۹ بدفتر اداره کل تقسیم وفروش تسلیم دارند .

پیشنهادات واصله روز سه شنبه ۲۹ آذر ماه ۱۳۳۹ ساعت ده صبح باز و قرائت خواهد شد . حضور پیشنهاد دهندگان در جلسه‌مزایده آزاد و بنگاه در رد یا قبول پیشنهادات مختار است .

۱ـ۲ آ ـ ۳۲۰۳٦ مدیر عامل‌بنگاه خالصجات ـ رهبر حسن‌رهبر

خلاصه آگهی حراج

کارخانه چیت سازی بهشهر (شرکت سهامی نساجی ایران) ده قلم‌اشیاء اسقاط موجود درانبار خود را ازطریق حراج بفروش‌میرساند خریداران میتوانند همه روزه غیراز ایام تعطیل اجناس مورد حراج رادر انبار کارخانه بازدید و برك شرایط حراج را ازدفتر کارخانه در بشهر ویااز دفترشرکت سهامی نساجی ایران (تهران خیابان شاهرضا پیچ شمیران ساختمان شماره ۸۸۳) دریافت ودر جلسه حراج روز ششم آذرماه ۳۹شرکت نمایند.

۱ـ۲ آ ـ ۳۲۰۳۸ رئیس قسمت فروش شرکت‌سیاوشی

خلاصه آگهی حراج

کارخانه نساجی شاهی (شرکت سهامی نساجی ایران) پانزده‌قلم اشیاء اسقاط موجود درانبار کارخانه را از طریق حراج بفروش‌میرساند خریداران میتوانند همه روزه‌غیر از ایام تعطیل اجناس را در انبار کارخانه بازدید و برك شرایط حراج را ازدفتر کارخانه ویااز دفتر شرکت‌سهامی نساجی ایران (تهران خیابان شاهرضا پیچ شمیران کاشی شماره ۸۸۳) دریافت نمایند.

رئیس قسمت فروش شرکت‌سیاوشی

۱ـ۲ آ ـ ۳۲۰٤۰

آگهی مزایده فروش موتور

اداره کل هواپیمائی کشوری تعداد دو دستگاه موتور شیکاکو موتور ژنراتور پتوماتیك بمشخصات ۱۵۰ کیلووات ٤۰۰دور و ٦۰ سیکل و۲٤۰۰ولت باتابلو ویکدستگاه موتور بدون ژنراتور و تابلو که پیاده شده‌ودر انبار اداره واقع در مهرآباد موجود میباشد از طریق مزایده بفروش میرساند. طالبین میتوانند پیشنهادات خود را در پاکت لاك و مهرشده که‌روی آن‌جمله (مربوط به آگهی مزایده موتور)نوشته‌شده باشدتا آخر وقت اداری روزسه شنبه پانزدهم آذرماه ۱۳۳۹ بدفتر اداره کل هواپیمائی کشوری تسلیم ورسید دریافت نمایند.

۱ـ پیشنهادات واصله در ساعت ۱۰صبح روز چهارشنبه شانزدهم آذرماه ۳۹در کمیسیون مزایده باز و قرائت خواهد شد و حضورپیشنهاد- دهندگان در جلسه آزاد خواهد بود.

۲ـ پیشنهاد دهندگان بایستی مبلغ یکصد هزار ریال بعنوان‌ودیعه بحساب ۱۱٦۳ دربانك ملی ایران شعبه فردوسی پرداخت نموده واعلامیه بانکی راویا معادل همان مبلغ ضمانت‌نامه بانکی که از یکی از بانك های مجاز صادرشده باشد پیوست پیشنهاد خود نمایند.

۳ـ به پیشنهادات فاقد سپرده و مشروط ترتیب اثر داده نخواهد شد .

٤ـ هزینه درج آگهی و مالیا تو عوارض بعهده برنده مزایده خواهد بود .

۵ـ چنانچه برنده مزایده از انجام معامله خودداری نمود سپرده‌آن بنفع صندوق دولت ضبط خواهد شد.

٦ـ اداره دررد و قبول یك‌یا کلیه پیشنهادات مختار است.

۱ـ۲ آ ـ ۳۲۰٤٤ اداره کل هواپیمائی کشوری

آگهی مناقصه خرید ۱۲۰ تن هویج

موسسه سرمسازی رازی حصارك واقع در ٤۸ کیلومتری جاده تهران ـ قزوین مقدار یکصد و بیست تن هویج مرغوب ایرانی را به مناقصه خریداری می نماید. داوطلبان می توانند با پرداخت ۵٪ کل بهاء بعنو ان سپرده به حساب ۱۲۵۱ بانك ملی ایران . شعبه فردوسی و یا بصندوق موسسه حصارك به پیوست پیشنهاد خود تسلیم دفتر مرکزی موسسه واقع در وزارت کشاورزی و یا دفتر موسسه رازی در حصارك تاآخر روز سه‌شنبه ۱۵٫۹٫۳۹ نموده و رسید دریافت دارند پیشنهادات واصله د رروز چهار شنبه ۱٦٫۹٫۳۹ ساعت ۱۰ صبح در دفتر موسسه رازی در حصارك باز و قرائت خواهد شد هزینه آگهی و عوارض ومالیات وهزینه حمل و غیره کلیه بعهده برنده مناقصه خواهد بود ضمنا هویج از بیستم آذرماه تحویل گرفته خواهد شد .

حضور پیشنهاد دهندگان در جسه مناقصه آزاد و موسسه دررد یا قبول یك یا کلیه پیشنهادات مختار است .

آ ـ ۳۲۰٤۸ موسسه رازی ـ حصارك

۹۹۹: نمونه خروار است

صدای پوران، الهه، یاسمین، ویگن چهار جایزه ممتاز هزارمین شماره اطلاعات هفتگی

دهها نویسنده ، نقاش وهنرمند برای تهیه مطالب هزارمین شماره تلاش میکنند

فردا شماره ۹۹۹ مجله اطلاعات هفتگی با مطالب بکر و مضامین جالب ، رپورتاژها و داستان های زیبا بدست مردم پایتخت میرسد.

شماره ۹۹۹ در حقیقت نمونه‌ای از هزارمین شماره و بقول معروف مشت نمونه خروار است.

برای انتشار هزارمین شماره مجله اطلاعات هفتگی هم اکنون ده‌ها نویسنده و هنرمند مشغول تهیه مطالب وداستانها وعکسهای جالب هستند و بدون شك این شماره ، عروس مجلات ایران خواهد بود.

برای شماره ممتاز اطلاعات هفتگی جوایز بسیار جالبی درنظر گرفته شده است که تقدیم خوانندگان خواهد شد از جمله جوایز ابتکاری مجله اطلاعات هفتگی جایزه صدای چهار خواننده معروف کشور است. باین ترتیب که روی صدای چهار خواننده معروف پوران، الهه، یاسمین وویگن قرعه کشی میشود وبرندگان میتوانند یکی از چهار خواننده ، معروف رادر فاصله یکماه بجشن یا میهمانی خود دعوت کنند وازصدای دلپذیر آنان استفاده نمایند.

علاوه برجوایز ابتکاری مجله، اطلاعات هفتگی یك ضمیمه نیز تقدیم خوانندگان عزیز میشود که شامل بهترین وارزنده ترین آثار نویسندگان معروف خواهد بود.

یاسمین

ویگن

پوران

آگهی احضار

بدینوسیله بغیرنظامیان حسینعلی سواد کوهی و حسین نوری فرزند هوش و جان نعمت فرزند علی نوروی وولی دوست محمد و آقا هاشم سنگسری و منوچهر سنگسری و سید عبدالله سنگسری که قبلا ساکن سنگسر بوده و فعلا مجهول المکان میباشند ابلاغ میشود که شما باتهام سرقت مسلحانه در این دادگاه تحت پیگرد میباشید لازم است ظرف دو ماه از تاریخ نشر آخرین آگهی خود را برای دفاع از اتهام منتسبه در دادگاه عادی تیپ ۲ نادری واقع در پادگان قصر معرفی نمائید و الاغیابا وسیدگی و دادنامه شایسته صادر خواهد شد.

رئیس دادگاه عادی تیپ ۲ نادری
سرهنگ مقدم تبریزی
۱-۳ آ-۲۲۱۱۲

انتخابات انجمن محلی عمران وآبادی شمالغرب اقصی

بدینوسیله از عموم آقایان محترم ساکنین خیابان های ۲۹ اسفند - طوس - خوش - دامپزشکی - کارون - جیحون - دعوت میشود که روز جمعه چهارم آذرماه ۳۹ از ساعت ۹ تا ۱۳ جهت اخذ رای که در دبستان فرمانیه واقع درخیابان آذربایجان (سرآسیاب فرمانفرما) کوچه فرمانیه) بعمل خواهد آمد شرکت فرمایند.

انجمن محلی عمران وآبادی شمالغرب اقصی
آ-۲۸۱۸۱

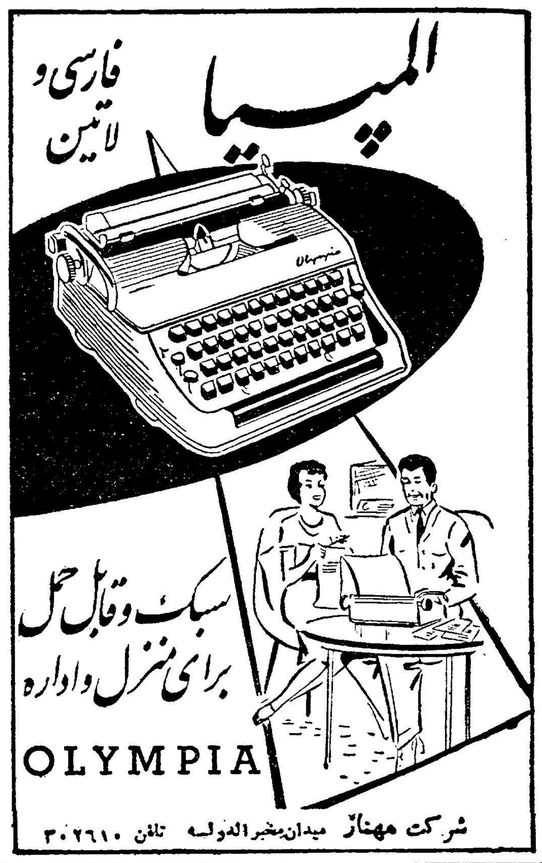

نماینده انحصاری: شرکت سهامی بازرگانی آذین تهران خیابان بوذرجمهری سرای حافظ تلفن ۵۰۰۹۱ تا ۵۰۰۹۴
محل فروش : شرکت سهامی تحریر ایران چهارراه لاله‌زار اسلامبول تلفن : ۳۶۲۲۴

نوشته: خسرو فرشیدورد

تقلید کورکورانه، فرهنگ ما را باین روز انداخته است

بیگمان دوره ابتدائی مهمترین ادوار آموزشگاهی است و طفلی که در این دوران از تربیت مناسب برخوردار شود مسافت عمده راه سعادت خویش را پیموده است و بر عکس کودکی که از موهبت پرورش صحیح دبستانی محروم شده باشد دیگر مجهزترین دبیرستان ها و دانشگاهها با بهترین دبیران و استادان قادرنخواهند بود این شکاف وسیع تربیتی و روحی او را پرکنند بنا بر این جا دارد که قسمت اعظم کوشش مادی و معنوی وزارت فرهنگ مصروف تعلیمات ابتدائی گردد ما در مقاله حاضر از تفصیل درباره مطالبی که قبلا باندازه کافی مورد بحث قرار گرفته خودداری مینمائیم و فقط بشرح و بسط مواردی که کمتر به آن اشاره شده می ـ پردازیم :

نقائص واشکالات تعلیمات ابتدائی را میتوان بترتیب اهمیت ناشی از چند عامل عمده بشرح زیر دانست:

۱ـ محیط اجتماعی واقتصادی
۲ـ خانواده ۳ـ فرهنگ.

الف محیط اجتماعی و اقتصادی ـ نقائصی که زائیده وضع اجتماعی است ریشه و علت العلل اشکالات دیگر می باشد و عبارتند از :

۱ـ سستی مبادی اخلاقی در بین اکثر طبقات مردم از جمله خود ، فرهنگیان ، اولیاء اطفال و حتی خود اطفال که بزرگترین مانع راه اجرای تربیت صحیح میباشد.

۲ـ کمی درآمد ها وفقر معلمان و شاگردان ۳ـ ناچیز بودن بودجه فرهنگ ٤ـ مشکلات ناشی از تحولات اجتماعی وسیاسی و اقتصادی قرن بیستم که کم و بیش دامنگیر تمام مردم جهانست ٥ـ جوانی تعلیم و تربیت جدید در کشور ما.

ب ـ خانواده ـ خانواده را مهمترین نهاد های (موسسات) اجتماعی و گاهی هسته مرکزی جامعه شمرده‌اند در خانواده است که شخصیت آدمی پایه گذاری میشود و تکوین میابد زیگموند فروید دانشمند اطریشی سه سال اول کودکی را مهمترین ادوار زندگی میداند و معتقد است قسمت اعظم رفتارانسان دربزرگی ناشی از خاطرات فراموش شده و تاثرات سه سال اول زندگی است و این نظریه عالمانه اوبوسیله محققان دانش روانشناسی و تربیت تائید گردیده یسوعیان (یکی از فرق مسیحی) میگویند : « اگر طفل را درهفت سال اول عمر بما بسپارید برای همیشه او را یسوعی خواهیم کرد .» بنا بر این کودکی که در خانه از سر چشمه فیاض پرورش پدر و مادری مهربان و لایق سیراب نشده باشد در دبستان حتی مجرب ترین آموزگاران هم نمی توانند این نقص اورا جبران کنند . متاسفانه بسیاری از خانواده های ما بعلل زیر نمی ـ توانند وظیفه تربیتی خود را درباره طفل انجام دهند :

۱ـ بی اطلاعی پدران و مادران از فن دقیق و ظریف تربیت و بی اطلاعی آنان از سرشت و طبیعت کودك .

۲ـ فقر اقتصادی و کم غذائی ۳ـ اختلافات خانوادگی که زهر قتال پرورش کودکند ٤ ـ کثرت اولاد ٥ـ عدم رعایت بهداشت و غیره .

۳ـ فرهنگ ـ نقائصی که از فرهنگ سرچشمه میگیرد عبارتند از :

بیماری تقلید ـ در بین فرهنگیان مادر باره روش تعلیم و تربیت دو نظر افراطی مشاهده میشود گروهی صد در صد بااجرای روشهای متداول در ممالك پیشرفته در کشور ما مخالفند مسلم است که این عقیده منطبق با واقع بینی نیست در مقابل دسته دیگری که بسیاری از کارگردانان وصاحبنظران امور فرهنگی را در برمیگیرد هنرخویش را در این میدانند که بدون در نظر گرفتن شرایط خاص محیط اجتماعی ما از برنامه ها وروشهای خارجی رونوشتی بردارند وآن را وحی منزل تصور نمایند ودر اینجا بکار بندند اینان میگویند چون در فلان کشور از نو آموزان دوره ابتدائی امتحان بعمل نمی‌آید بگذار ما هم امتحان نکنیم ، می‌گویند چون در چند مملکت امتحانات بفاصله کوتاه معمول است ما هم باید آزمایشهای شش‌هفته‌ای رامرسوم نمائیم درحالیکه این گروه هیچ توجهی بتفاوت فاحشی که میان معلم و وسایل وسابقه کار فرهنگی بیگانگان با ما موجود است ندارند نتیجه این کار شکست برنامه ها و روشهای مترقی وسرگردانی معلم و محصل وبالاخره تقویت افکار کهن پرستان دسته اولست ـ عجیب اینجا است که عده ای پارافراتر گذاشته حتی رسوم زشت خارجی را هم در خور تقلید میدانند از جمله بسیاری از متصدیان امور فرهنگی درباسخ معلمانی که تقاضای زندگی بهتری رادارند میگویند :«وضع معلم در کشور های دیگر هم بهمین نحو نامناسب است» . آری اگر در اجتماعی بمعلم اهمیت ندادند و راه انحطاط پوئیدند ما هم باید چنین کنیم . «ای دو صد لعنت بر این تقلید باد»

بقیه در صفحه ۱۶

شهرداری و مردم

برای آنکه شهرداری به‌معنای واقعی درایران بوجود آید چه باید کرد ؟

اداره امور شهرهای ایران چه معایبی دارد؟

این موضوع بحث آینده ستون کرسی آزاد است .

****

وفای بعهد

درسال ۱۸۱٤ «دوك ولنگتن» طی نامه‌ای که برای « مارشال مولت» فرانسوی فرستاد قول داد که چنانچه قوای فرانسه پل «ژاف دی‌یو» رامنهدم نکنند . قوای وی نیز از روی آن عبور نخواهند کرد .

این دو فرمانده بقول خود وفاکردند و پل مزبور تا پایان جنك سالم ماند

****

صدویکمین سال

کتابی که مسیر اندیشه بشر را تغییر داد

چارلز داروین درسن سی سالگی برتمام عقایدی که درکتاب «اصل انواع» نوشت دست یافته بود . لکن انتشار کتاب را ۲۰ سال بتاخیر انداخت

همه چیز از همه

امروز ، ۲٤ نوامبر ۱۹٦۰ ، درست صدو یکسال از نوشتن کتابی میگذرد که مسیر اندیشه بشر را در مورد موجودات و پیدایش آنها تغییر داد و تاثیری بس عظیم و غول آسا ، در تکامل علوم طبیعی داشته است .

این کتاب «اصل انواع» ونام نویسنده شهیر آن چارلز داروین است .

پس از «اصل انواع» که نقطه حرکت جدیدی ، برای علوم طبیعی وزیست شناسی ورشته های بسیار دیگربود ، کمتر اثر دیگری به عظمت آن ، در طول یك قرن نوشته شده‌است .

نویسنده آن ، چارلز داروین ، مردی محجوب ، آهسته کار باابروان پر پشت و چشمانی کود رفته بود ودر جوانی موهای مجعد تا نزدیك ابروان وی را میگرفت .

داروین بهنگام جوانی ، در کتاب خواندن چندان چیره و چالاك نبود و اغلب ، شاگرد بسیار متوسطی بحساب می‌آمد .

او در دانشکده کمبریج دانشجوی علوم الهی بود و هرگز کسی تصور نمیکرد که وی روزگاری تاریخ را تغییر خواهد داد .

لکن وی یك قرن پیش ، نظریاتی را ابراز داشت که عقاید کهن مربوط به منشاء واصل جانوران را سخت به‌لرزه درآورد .

عقاید او، اگر حق مطلب رابخواهیم بگوئیم ،انقلابی در علوم پدید آورد که هنوز نیز صدای شیپور پر طنین آن ، پس از گذشت سالها ، در جهان طنین انداز است .

داروین بر تئوری خود ، باوضوح و روشنی تمام ، در سن سی سالگی دست یافت، لکن مدت بیست سال جانب حزم ودور اندیشی رارها نساخت. او از اثر انفجاری شدید این تئوری، آگاه بود و فقط زمانی که دانست یکی از دانشمندان عصر،«آلفرد راسل ـ والاس »در نظر دارد عقایدی منتشر سازد که شبیه تئوری های اوست ، شتابی کرد و کتاب را به مطبعه داد .

هنگامی که کتاب ازطبع خارج شد، مرد ، ٥۰ ساله بود . تاریخ ۲٤ نوامبر ۱۸٥۹ بود و برپشت کتاب عنوان : «اصل انواع» بنظر میرسید .

کتابی بود که تاریخ جدیدی ، برای بشر ساخت .

بقیه دارد

چارلزداروین در آخرین سالهای زندگی ، هنگامیکه پیری و ناتوانی براو پنجه زده است .

داروین در ۷۳ سالگی مرد . ولی میراث علمی او فنا ناپذیر است .

هالیود کندی را رئیس جمهور کرد

کندی بکمك ((صدای)) فرانك سیناترا رئیس جمهور شد

بدون پشتیبانی فرانك سیناترا هرگز کندی بریاست جمهوری آمریکا انتخاب نمیشد

شاید تعجب کنید از اینکه گفته شد فرانك سیناترا خواننده وهنرپیشه نامی هالیود کندی رابریاست جمهوری آمریکا رساند ولی این حقیقتی است که امروز بعضی از جراید جهان به‌آن اشاره میکنند اینك که انتخابات پایان یافته است وریاست جمهوری کندی مسجل گردیده حقایق پشت پرده کم‌وبیش آشکار میگردد. درطول مبارزات انتخاباتی امریکا فرانك سیناترا و دارودسته او فعالیت شدیدی بنفع کندی انجام دادند وسرانجام نیکسون حریف زبردست اورا شکست دادند.

رئیس مقتدر

فرانك سیناترا در هالیود رئیس مقتدر بزرگترین سندیکای کارکنان سینما است .هیچکس نمیتواند بدون اتفاق رای کمیته مدیره سندیکای مزبور به‌عضویت دارودسته فرانك سیناترا درآید . اما کمیته مدیره از یك شخص تشکیل شده است و آن فرانك سیناترا است.

امتیاز برجسته عضویت سندیکای فرانك سیناترا در اینست که هر کس عضو آن شد از کارکردن در سینما مطمئن است و هرگز بیکار نخواهد ماند اما کسی که با این سندیکا دشمنی کند باید مطمئن باشد که از گرسنگی خواهد مرد تنها فرد خارجی این سندیکا که عملا باوحشت وترور بر هالیود حکومت میکند پیترلافورد هنرپیشه انگلیسی الاصل است .

پیترلافورد برحسب تصادف ۲٤ آوریل ۱۹٥٤ بادوشیزه پاتریسیا کندی ، خواهرسناتور جوان ازدواج کرد.

ازآنزمان تاکنون سناتور جوان ریاست افتخاری دارودسته فرانك سیناترا راعهده دار است وسیناترا نیز عضورسمی ستاد ارتش طرفداران کندی است.

روش کندی و سیناترا

هنگامیکه ریاست افتخاری سندیکای فرانك سیناترا به کندی واگذار شد هیچکس نمیدانست که وی رئیس جمهوری آینده آمریکا خواهد شد وحزب دموکرات سناتور جوان رادر انتخابات ریاست جمهوری ۱۹٦۰ کاندیدا خواهد کرد.

روابط بین فرانك سیناترا و کندی روز بروز مستحکم گردید تا اینکه سرانجام حزب دموکرات آمریکا کندی را کاندیدای ریاست جمهوری کرد. گفته میشود حزب دموکرات نیز باتوجه به نفوذ فرانك سیناترا درهالیوود وایالت کالیفرنی کندی راکاندیدا کرد.

پس از آنکه کندی رسما به کاندیدای ریاست جمهوری انتخاب شد فعالیت دارودسته فرانك سیناترا برای رساندن کندی به کاخ سفید بمنتهی درجه رسید.

برای هنرپیشگان هالیوود شجاعت وجرات زیاد لازم بود که علنا اعلام کنند به‌نیکسون رقیب کندی رای خواهند داد.

هنرپیشگان طرفدار نیکسون کسانی بودند که تازه به‌هالیوود راه یافته‌اند ویا تعداد آنها کم بوده‌ویا خیلی کم فعال میباشند . اکثر کارکنان سینما : هنرپیشگان ، تولیدکنندگان وسناریست ها هم خود بنفع کندی رای دادند و هم علاقمندان خودرا وادار کردند به دموکرات‌ها رای بدهند.

باید دانست که هالیوود وستارگان آن نفوذ بسیار زیادی روی افکار عمومی امریکائیها دارند بخصوص در ایالت کالیفرنی که قلعه نیکسون بود وباوجود نفوذ نیکسون در

بقیه در صفحه ۱۲

زندگی وعشق من ■■■

من شوهر ندارم

بقلم سوفیالورن

درسراسر جهان شاید نتوان ستاره‌ای رانظیر سوفیا پیدا کرد . این دختربچه لاغر واستخوانی که از محلات پست و کثیف شهر ناپل سر برآورده بود ، چنان بازیبائی هیجان انگیز خود توانست جلوه کند که‌در ۱۵ سالگی توجه یك تهیه کننده و کارگردان بزرك رابخود معطوف کرد. سرانجام نیز این دخترك ژولیه و مندرس باکمك همین زیبائی واستعداد خود توانست فاصله عظیم اجرای نقش های سیاهی لشکر در فیلم ها را باشرکت درکمدی عظیم وباشکوهی نظیر میلیونر پرکند .

اکنون سوفیالورن سر گذشت هیجان انگیز خویش را شخصا با شما در میان میگذارد . اینست زندگی سوفیا، یك زندگی توام با درد و رنج ودرعین حال نشاط و خوشحالی

من تصور میکنم که شما بتوانید داستان زندگی مرا داستان پریان بنامید . شاید حق با شما باشد اما هرگز معلوم نیست که سر انجام این داستان چگونه خواهد بود .

زمانی من دخترکی ژولیده بالباس مندرس بودم که جزپوستی براستخوان نداشتم خانه مادر یکی از فقیر ترین محلات شهر ناپل بود . امروز ثروتمندم وآنطور که میگویند زیبائی قابل تحسینی دارم . من مالك سه کاخ زیبا و دوست داشتنی هستم و لباسهایم را در بزرگترین خیاطخانه های جهان میدوزند . علاوه بر این صاحب جواهراتی گرانبها و مردی میباشم که براستی باوعشق میورزم. اما آنچه ندارم و سالها است که در انتظار آن بسر میبرم کودکی است که‌ام ولی اگر هم این امر صحت داشته باشد طبق قوانین ایتالیا شوهرم یك مرد دو زنه است . آیا به عقیده شما شرائطی که‌من گرفتار آن هستم اجازه میدهد که طفلی بدنیا آورم من

ازدواج نکرده‌ام!. یعنی قوانین کشوری که بیش از همه جا بآن علاقه دارم، یعنی کشور خودم ایتالیا ازدواج مرا برسمیت نمیشناسد. باچنین ازدواجی چگونه ممکنست صاحب کودکی شوم؟ شاید هم بتوان گفت که من شوهر که چنین تصورنمی‌کنم وشما نیز در اظهار عقیده مختارید .

حالا که‌دانستید من براستی ازدواج نکرده‌ام بگذارید برای شما بگویم چطور شد که‌خودم فهمیدم ازدواج کرده‌ام ناتمام

سیزدهمین ستاره

ـ۸۵ـ

دخترجوان میدانست نام اصلی خانم باکستر شارلوت است . اما چون زن جرج سوم نیز «شارلوت» نام داشت پس از آغاز جنك اسم خودرا به‌پاستی تدیل کرد وازدوستان وآشنایان خود درخواست نمود که اورا باین نام صدا کنند . «پاستی» لقبی بود که جرج واشنگتن «برای»«مارقه» داده بود .

الیز پس ازآنکه بدقت بانسوی رود خانه نگریست بی اختیار فریاد کوتاهی کشید :

ـ آه خدایا ! عده‌شان هم خیلی زیاد است عجیب است «تسی» حالا خیال میکنم بتوانم کمی سوسیس بخورم سلیا تو هم پس از خوردن چائی باطاق بالا بیا ، از آنجا میتوانیم همه جا را به بینیم.

سلیا که حوصله‌اش سر رفته بود گفت.

ـ بسیار خوب خانم ، میایم.

تمام آن روز سربازان انگلیسی در آنسوی ساحل دیده میشدند ولی کاری به‌کارکسی نداشتند. این عده که تحت فرماندهی سرهنری «کلینتون» قرار داشتند همچنان بکار خود مشغول بودند و پل بزرگی بر روی رودخانه «وایو» م ی‌ساختند.

تمام مردانی که توانائی کار کردن را داشتند در سنگرها واستحکامات مشغول فعالیت بودند.

حفاظت بعضی ساختمانهای خیابان کینك استریت«بعهده» «بروتون»گذاشته بود وبهمین‌جهت تمام روزرا ددخارج ازمنزل بسر میبرد بدستوراو اطراف ساختمانها کیسه‌های‌شن گذاشته میشد. درعین‌حال انگلیسی‌ها وسائط نقلیه خود را از پل عبور داده ودر طول رودخانه سکوهائی بنا کرده و روی هر یك از آنها یك ارابه توپ قرار میدادند.

در این سوی رودخانه در چارلستون نیز شورشیان مشغول سنگر بندی و کار گذاشتن توپها بودند.

سلیا مانندالیز ودوستان وی دقیقه‌ای پنجره اطاق بالا را ترك نمی‌کرد.

روز سه شنبه ۷ مارس «انبوه‌رمهای» سرخ ظاهر شدند. صبح روز یکشنبه بعد هنگامیکه سلیا برای رفتن به کلیسا آماده میشد انفجار شدیدی‌شهر را بلرزه در آورد و بدنبال آن غرش مهیبی در فضا طنین انداخت لحظه‌ای بعد باز صدای انفجارهای دیگر بگوش رسید دیگر شك نبود که نبرد چارلستون آغاز شده است .

دخترجوان باعجله دب‌دشامبر خودرا پوشید واز اطاق خارج شد . سه

ـ۸٦ـ

چهار نفراز خدمتکاران سیاه پوست کار روزانه خود را رها کرده ودر راهرو شیون میکردند . یك پسر بچه سیاه خود را باغوش مادرش انداخته وباالتماس ازاو درخواست میکرد که نگذارد انگلیسها او را بخورند . سلیا باعجله خود را باطاق ز شیروانی رسانید. بروتون صبح‌زوداز خانه‌خارج شده‌بود و الیز نیز در آنجا نبود بدون اینکه احتیاجی به دوربین داشته باشد دید که انگلیسها شبانه توپ بزرگی‌را درست روبروی خیابان «تراد استرایت »کار گذاشته‌اند . همین توپ بود که، غرش آن چارلستون رابلرزه‌درمی‌آورد دراین طرف ساحل‌شورشیان بشلیك توپخانه دشمن پاسخ میدادند . رودخانه راپرده غلیظی از دود سیاه‌فرا گرفته بودولی سلیابخوبی‌میدید که بیشتر گلوله‌های‌انگلیسها باب میافتد .حتی یکی از گلوله‌ها هم بشهر نمیرسید بتدریج دود باروت بر طرف شد. ظاهرا مثل این بود که انگلیس هانمیخواستند گلوله های خود را بهدف بزنندو همینقدر میخواستند وجود خود را برخ‌مردم‌چارلستون بکشند . غرش توپهای شورشیان هم بمنزله پاسخی بود که مدافعان‌شهر آمادگی خود را برای دفاع اعلام میکردند.

شلیك توپخانه ها متوقف شد ووزشی باد دود باروت‌راپرا کنده ساخت سلیا باصدای بلند گفت این‌هم جنگی بود . اگرزنده ماندم جریان آن‌را بفرزندانم نقل خواهم کرد. »

فصل یازدهم

ازآن یکشنبه بعد توپها هرروز بغرش درمی‌آمدند ،صدای انفجار گلوله‌های آن یکی‌دوساعت بگوش میرسید وسپس سکوت حکمفرما میگردید وپس‌از مدتی بازهم همین عمل تکرار میشد .

انگلیسها پیوسته توپهای جدیدی درساحل رودخانه کارمیگذاشتند. امریکائیها نیز دراین سوی،رود خانه آتشبارهای تازه‌ای تعبیه میکردند. هیچ‌یك‌از دوطرف هنوز آنقدر قوی نبودکه بتواند طرف‌مقابل رامورد حمله قطعی قرار دهد . سلیا ازخودش می‌پرسید پس‌چرا اینهابیهوده تیراندازی میکنند .

پس‌از چهار پنج روزاز جیمی پرسید این‌وضع تاکی ادامه‌خواهد داشت . جیمی‌صبح آن‌روز بدیدن سلیاآمده بودو چهار پنج‌دقیقه‌بیشتر وقت نداشت ، تمام لباس هاو سروصورتش راگردوخاك گرفته‌بود و معلوم‌بودکه چندروز است ریش خودرا نتراشیده است واولین حرفش

ـ۸۷ـ

به‌سلیا این بود :

ـ به‌بین میتوانی ازآشپزخانه یك‌تکه پنیر یاتکه‌مانده غذائی پیدا کنی ؟

دخترجوان فورا مقداری نان وپنیر برای‌او آورد جیمی بااظهار تشکر همه رابا اشتهای کامل بلعید ودرپاسخ سئوالات سلیا گفت :

این‌تیراندازی هابیهوده وبی‌اثر نیست . نگهبان ناقوس کلیسای سن‌میشل گزارش داده است که توپخانه‌امریکائیها خسارات زیادی باستحکامات انگلیسی ها وارد ساخته‌است .

سلیا درحالی‌که سرخودرا بعلامت یاس‌تکان میداد گفت :

این‌حرف درست‌است ولی مسلما انگلیسها به‌تیراندازی متناوب اکتفا نخواهند کرد معلوم نیست درروزهای آینده چه‌پیش خواهدآمد.

جیمی دستی بچانه‌خود کشید وبالحن جدی گفت :

ـ عزیزم ، عجالتا نمی‌توانم دراین باره چیزی‌بگویم . چنددقیقه بعداز سلیا خدا حافظی کرد ودختر جوان را تنها گذاشت .

هنگامیکه سلیا سینی خالی صبحانه را به آشپزخانه میبرد لحظه‌ای در پای پله‌کان توقف کرد . از اطاق بالا سرو صدای الیز وشش هفت‌نفراز مهمانان او بگوش‌میرسید که‌دوربین رادست بدست گردانیده و در باره جنك اظهار عقیده میکردند .

اطاق زیر شیروانی که در طبقه سوم قرار داشت به تمام نواحی اطراف مسلط بود و اغلب روزها زنان همسایه برای دیدن سربازان انگلیسی به آنجا می‌آمدند .

سلیا هر ساعت میتوانست از این اطاق برای تماشای اوضاع استفاده‌کند ولی آنروز حال و حوصله هیچ کاری را نداشت وقلبا احساس‌ناراحتی میکرد . نه ازاین جهت که جیمی به سئوالات او جواب نداده بود بلکه از این نظر که حس میکرد حال نامزدش خودب نبود مثل اینکه کار و کوشش مداوم بتدریج او را از پا در میاورد. این بود یکسر باطاقش رفت وباردیگر خودرا بادوختن کراوات جیمی سرگرم ساخت. این کار برای مدتی از هجوم افکار پریشان‌جلوگیری میکرد .

نسیم ملایمی که از جانب مغرب میوزید سرو صورت او را نوازش میداد و عطر گلهای بهاری را بمشام میرسانید . تصمیم گرفته بود وقتی که از خیاطی خسته شد سری به گلهای باغچه بزند. ناگهان

فرهنگی ورزشی

مسابقه پیاده‌روی

روزشنبه انتظار داوطلبین شرکت درمسابقه پیاده‌روی بسر میرسد

روز جمعه ۱۱ آذرماه ازشرکت کنندگان معاینه پزشکی بعمل می‌آید

داوطلبین بایستی بالباس ورزش درمسابقه شرکت کنند

روز شنبه پنجم آذرماه انتظار داوطلبین بسر خواهد رسید و علاقمندان شرکت درمسابقه بزرك پیاده روی موسسه اطلاعات میتوانند از ساعت ۲ تاه بعد از ظهر روز شنبه بدفتر اداره روابط عمومی موسسه اطلاعات مراجعه نموده و ثبت نام نمایند همانطور که قبلا متذکر شدیم . داوطلبین شرکت در مسابقه پیاده روی بایستی دوقطعه‌عکس‌ویکبرك‌رونوشت شناسنامه در دست داشته‌باشند درمراسم ثبت‌نام‌شرکت کنندگان درمسابقه پیاده‌روی کارتهائی داده خواهد شد که این کارتها معرف قهرمانان در روز شروع مسابقه می‌باشد قهرمانان شرکت کننده بایستی بالباس ورزش دراین‌مسابقه شرکت نمایند تهیه لباس بعهده‌خود شرکت‌کنندگان می‌باشد شرکت کنندگان در انتخاب مدل کفش و لباس مجاز می‌باشند لباس‌آنان‌باید از انواع لباس ورزشی باشد .مثلا شورت کوتاه و عرق‌گیر برنك دلخواه نیز در ردیف لباسهای‌ورزشی منظور میگردد .انتخاب کفش‌باخود ورزشکاران می‌باشد . اغلب‌شرکت‌کنندگان درمسابقات‌پیاده‌روی‌جهان پای‌برهنه شرکت می‌کنند . چون خط سیرمسابقه در جاده اسفالت انجام میگردد این امکان را دارد که قهرمانان اگر مایل باشندپای برهنه دراین مسابقه شرکت‌نمایند.

معاینه پزشکی

داوطلبینی که از روز شنبه تا پنجشنبه هفته آینده ثبت‌نام‌مینمایند روز جمعه ۱۱آذرماه‌باردست‌داشتن کارت معرفی اطلاعات خود را به آقایان دکتر زاهدی و دکتراحمد یوسف‌پور معرفی نموده و پس از معاینه پزشکی درصورت‌موفقیت درمعاینه مهر مجاز بوسیله‌پزشکان روی کارت قهرمانان زده‌خواهدشد. مادر شماره بعد درباره وضع‌تمرین و چگونگی شرکت شما در مسابقه صحبت خواهیم کرد .

سخنرانی یك پروفسور باستانشناس انگلیسی

درتالار موزه ایران باستان

ساعت ٤ ونیم بعد از ظهر روز سه شنبه آقای دکتر صدیق وزیر فرهنك وعده کثیری از فرهنگیان وباستانشناسان‌ومستشرقین‌امریکائی واروپائی برای استماع سخنرانی آقای پروفسور بازیل گری‌مستشرق وباستانشناس انگلیسی در تالار موزه ایران باستان حضور یافتند.

ابتدا آقای دکتر صدیق آقای پروفسور بازیل گری را بمدعوین معرفی کرد و سپس گفت : سخنران جلسه‌مایکنفرباستانشناس انگلیسی است که واقعا دراین‌رشته زحمات زیادی را متحمل شده و تحقیقات کلی راجع به نقاشی‌ایران و چین و هنرهای باستانی وملی کشور کهنسال ما نموده‌است

آقای دکتر صدیق راجع به آثار پرفسور بازیل گری‌وکتابهائی که تالیف نموده توضیحاتی داد و افزود که کتاب های متعددی از ایشان به چاپ رسیده که اغلب آنها راجع به صنایع ایران‌میباشد کتابهائی که آقای پرفسور بازیل گری تالیف نموده عبارتند از :

کتابی بنام «نقاشی ایرانی» که در سال ۱۳۰۹ به طبع رسیده‌است وکتاب دیگری به نام «مینیاتور ایران» و دیگر «غار های تون هوانك» ودیگر «سفال چینی اولیه در چین» که مهمترین آنها کتابی است بنام «نقاشی هائی که بردیوار تون هوانك در چین شده» که‌دراین کتاب آقای پرفسور بازیل گری تاثیر هنرهای ملی وباستانی‌ایران رادر نقاشی های چینی شرح داده وهنر چین را با هنر ایران قدیم مقایسه نموده است .

سخنرانی آقای پرفسور بازیل گری هم دراین جلسه در باره‌همین کتاب و تاثیر هنر ایران که در زمان ساسانیان وسیله تجارایرانی از طریق منسوجات ابریشمی به‌چین نفوذ کرده است، میباشد.

آقای دکتر صدیق افزود که آقای پروفسور بازیل گری موزه‌دار قسمت خاور دور، هندوخاورمیانه موزه بریتانیا می‌باشند که ۹ سال قبل هم بایران مسافرتی کرده‌است

آنگاه آقای پرفسور بازیل‌گری باستانشناس انگلیسی شروع به صحبت نمود . ابتدا به حضارخوش آمد گفت و از این که دعوت‌موزه ایران باستان را پذیرفته و به‌تالار کنفرانس آمده بودند تشکر کرد وادامه داد که من چون شخصا از چین کمونیست دیدن نموده واز نزدیك هنر های نقاشی و حجاری چین غربی را هم مشاهده کرده‌ام دیدن این آثار برای شما نیزجالب خواهد بوددر باره همین آثار باشما صحبت می کنم هنگام سخنرانی آقای بازیل گری عکسهائی را که از کلیه این نقاشی ها تهیه نموده بود بوسیله فیلم روی پرده نشان داد و گفت که این آثار عموما از قرن چهارم تا قرن‌سیزدهم میلادی در چین بوجود آمده‌اند.

آنگاه راجع به بودا و نقاشی هائی که از بودا بر روی دیوار «تون هوانك چین» ترسیم شده‌سخن گفت وافزود که‌اصل وسرچشمه این هنر بوسیله تجار ایرانی در چین غربی نفوذ کرده واین آثار به اندازه‌ای جالب می باشند که از نقاط بسیار دور برای دیدن آن به چین غربی مسافرت می کنند .

نقاشی هائی که تاسال ۵۸۹ میلادی بر روی این دیوار ترسیم شده، معمولا ساده بوده واشکالی‌را نشان میدهد که بودا در همه آنها جلب نظر می کند و چون کلیه‌این نقاشی ها دارای رنك قرمز است دلیل بزرگی از تاثیر هنر ساسانی برنقاشی چین می باشد . دراین نقاشی ها بودا و زنش در حالات مختلف نشان‌داده شده‌اند .مستشرق انگلیسی سپس هریك ازاین آثار را به وسیله فیلمی که تهیه نموده بود بمدعوین معرفی نمودو در باره هریك توضیحات لازم را داد .

سخنرانی آقای پرفسور بازیل گری به زبان انگلیسی ایرادگردید که بوسیله آقای دکتر عزت‌اله نگهبان استادباستانشناسی دانشگاه ومدیر فنی موزه ایران باستان به فارسی ترجمه گردید .

طرح پیشنهادی بوزیر فرهنك

برای تعیین حقوق آموزگاران و دبیران

در جلسه مشترك دبیران و آموزگاران که‌در باشگاه مهرگان تشکیل گردید اشل حقوق معلمین بادر نظر گرفتن اشل حقوق مهندسین و قضات مورد بررسی قرارگرفت و طرحی دراین مورد تهیه شد که به وزارت فرهنك تسلیم گردد .

طبق این طرح که بصورت پیشنهاد به آقای وزیر فرهنك تقدیم میشود پایه یك کمك آموزگاری ٤۰۰۰ ریال و پایه یك آموزگاری ۵۵۰۰ ریال و رتبه یك دبیری ۸۰۰۰ ریال تعیین شده است .

قهرما ن وزنه‌برداری اهواز رکورد خودرا شکست

از باشگاه دارائی تهران اطلاع داده شد که‌هفته قبل از آقای اکبرنوری قهرمان نیم‌سنگین وزنه‌برداری باشگاه دارائی اهواز رکورد گیری بعمل آمد دراین مراسم رکوردگیری رئیس هیئت وزنه‌برداری اهوازشرکت داشت آقای نوری موفق شد دراین رکورد گیری رکورد معادل ٤۱۰ کیلو گرم بجای گذارد. این رکورد برای دومین بار پس‌از مسابقات قهرمانی کشور می‌باشد که‌بدست وی شکسته شده‌است رکورد نامبرده‌درمسابقه قهرمانی کشور ۳۷۰ کیلوگرم بوده‌است .

چهار تیم ازباشگاه دارائی درمسابقه‌والیبال‌کاپ ولیعهد

از طرف هیئت والیبال شهرستان شمیران یکدوره‌مسابقات والیبال بنام کاپ والیبال ولیعهد ترتیب داده شده‌است دیروزازباشگاه دارائی‌اطلاع داده‌شد که تیمهای شهرپردارائی ،شهباز دارائی طوفان دارائی و کیوان دارائی درمسابقات والیبال کاپ ولیعهد شرکت نموده‌اند .

هالیود کندی را رئیس جمهورکرد

بقیه از صفحه ۱۱

کالیفرنیا میلیونها نفر از مردم کالیفرنی بنفع کندی رای دادند و آراء کالیفرنی به سناتور جوان کمك زیادی کرد وبجرات میتوان گفت بدون هالیوود و بدون فرانك سیناترا هرگز کندی بریاست جمهوری آمریکا انتخاب نمیشد . حتی بعضی از جراید، به عنوان شوخی نوشتند که فرانك سیناترا یکی از مشاورین درجه اول کندی خواهد بود زیرا سناتور جوان به سیناترا خیلی مدیون است.

درسندیکائی که فرانك‌سیناترا رئیس پرقدرت آن میباشد اکثریت قریب باتفاق کارکنان هالیوود در آن عضویت دارند ودرطول مبارزات انتخاباتی همگی وظیفه داشتند که بنفع کندی تبلیغات کنند .

ستارگانی چون مریلین مونرو ، کیم‌نواك، جان‌گرافوردوهنریپیشگانی نظیر کاری‌کوپر ، جان وین، و ادوارد فین رابنسون و کارگردانانی نظیر اسپنس تراسی وداویدنیومن که محبوب تمام مردم آمریکا هستند روزها چندین ساعت درروی پرده تلویزیون‌های آمریکا بنفع کندی فعالیت کردند تاموفق‌شدند رای اکثریت مردم آمریکا رابنفع کندی جلب کنند.

روزنامه دیلی‌میل چاپ‌انگلستان مینویسد . تردید ندارد که اگر کندی برحسب تصادف ریاست افتخاری سندیکای فرانك سیناترارا بعهده نمیگرفت هرگز امروز بریاست جمهوری امریکا انتخاب نمیشد . بدین‌ترتیب فقط‌یك‌تصادف کوچك موجب گردید که‌سناتور جوان ریاست کاخ سفید رابعهده بگیرد.

دیلی میل درخاتمه مینویسد میلیونها از مردم آمریکا طرفدار «صدای» سیناترا هستند و همین صدای سیناترا بودکه کندی را بریاست جمهوری امریکا رساند.

اسامی قبولشدگان امتحانات دانشجویان اعزامی بخارجه

دیروز نتیجه امتحانات‌زبان انگلیسی و آلمانی وفرانسه وترکی وایتالیائی دانشجویانیکه روز جمعه ۲۷ آبان درآن شرکت نموده بودند اعلام گردید .

قبول شدگان درزبان ایتالیائی.

اشراق اله سبحانی - خسرو اصغرنژاد -فریبرزبختیار -داریوش مظفری -ایرج غفرانیان-جهانشیر سنائی -علی‌اصغر خیام حقیقی - بیژن صفوی .

قبولشدگان در زبان ترکی.

آنه محمود مرجانی -نادرمحمد زاده شمس -جواد یاغچی سقاخانه -علی جنانیان -رضا مستوفی‌زاده - پرویز مترجم -هادی منافی رائی - عبداله خشابی اسکوئی - هوشنك برزگر-سعید مجتهد زاده -بهمن یحیی پور- احمد تبریزی‌زاده .

قبولشدگان در زبان آلمانی.

مجید حبیبی -منوچهر ارومچی- قدسی ایران‌شاد خو-حمداله‌یزدان دوست -سیدمحمود شاهنگیان - سیاوش سهراب-هوسپ‌پری جانیان -محمد ابراهیم کوهپور -سیروس حکیمی- حبیب‌اله‌قناعی-عبدالحسین گلفشان- مصطفی حقیقی -کامران گوهردر خشان -ایرج معتمدی - هورنس درزاکاریان-مرتضی میلانی تبریزی- هاشم‌خجسته‌طوسی-پرویز ملك‌داود -محمدولی نوربخش - سیامك عباس عطائی -علی رکنی یزدی-محمودتمیرچی- میرجهانگیز مویدی -محسن مهاجر -فریدون پویائی -اسمعیل رهنما - نورعلی رضوانی گیل کلائی - منوچهر- البهاری -محمدغلامی - منوچهر خطیب شهیدی -یحیی جاجرمی- **قبولشدگان در امتحان زبان‌فرانسه** عسکر شجعان- حسین نامی - نژاد -سیروس طبیبی -محمدشفائی -آفریدون بخش‌پور -گیتی نقابت- بهروز سرلك -محمود جان شکار- محمدرضاشریفی‌خراسانی -ابراهیم صدیقی بنایی -منوچهر کوثری - ابوالحسن بنائی کاشانی - پرویز کیمیاوی -جعفر موسوی -بهرام نوروزی -هوشنك حقیقت شعار - خلیل امینی -مینویل علائی - میر سعیدالله شجائی -محمد کریم - قندچی -محمودحجازی -محمدرضا پرتو- ناصر مدرس‌نهاوندی -پرویز شفائی -کامبیز سپهبدی -حسین صفوی کرمانشاهی -حسین ایمان زهرائی-بهروز کسمائی- پرویزنقیبی -عبدالکریم اسدی رحمانی -بهروز دادگر -جهانگیز کازرونی تیمسار **قبولشدگان امتحان زبان انگلیسی**

هرمز فامیلی -محمود مرشد - فریده خطیر - تقی تقویان حکاك - منوچهر شیخ - اسفندیار بلندی- غلامرضا غفاری- محمدرضامهدوی نظارتی - وارتان زکریا گریگوریان - ایرج اسحق اوف - ناصر بشیرالهی - فریدون‌صاحب- ایرج سمندر - اندرانیك‌باغدرساریان هادی گیلك- اسحق آرسامینس- عبدالحسین بنکدار پور -ادوین‌گله شمیت -مینوجوان -احمددیلمقانی- ژاله عتیقی - ناصر شیخ زاده - مرتضی زمانی- پرویز طائفی-جواد ایرانپور یزدی - اصغرواعظ زاده- آقا ناصر ژاله - هوشنك آذر - پرویز ابقائی - پایلاف بدلی - هوشنك برادران رافت - کیومرث خشنودی - فریده شهید نورائی- ناصر عنادیم - خسرو کلانتری - یعقوب بهبود - سید محمد سنادی زاده - آهنك کوثر - اسدالله شاهوردی - احمد تائید - بهرام مسعود - ایرج تاج تهرانی - یحیی رفیع زاده -خسرو بیضائی-هوشنك خلیلی آذربایجانی - غلامحسین شاه کرمی - کامران رفیع زاده - ویکتور اسرائیل کوهنی- عزیزالله اژدم - غلامعلی تیموریان- ناصر تهرانیان - الفرد گالوستیان‌همدانی رضی‌الله -فریدون بختیاراصفهانی- محمود مشهور به « منوچهرنوربخش » ولی‌الله عباسی - بهمن علی رفیقی تبریزی- دوشیزه اشرف السادات ملك مدنی - امان‌الله کیهانی - ویکتور خدابخش- سیروس‌احدپور سید محمود گوهر درخشان- داود کشمیری زاده - ایرج معتمدی - هوشنك وفی- پرویز آذرمهر- محمد ریاحی‌زاده - میر عبدالعزیز صادقی - لیلی شرمینی - مهدی وزیرنیا- مه سیمانور بهشت- جلال آروین - غلامرضا برازجانی -نجم- الدین صدیق اسفندیاری - مهدی شعری تهرانی-علی‌اصغر گرمستانی احمد باقری خرقانی- محمد حسین

آقای محسن آروین نایب رئیس فدراسیون تنیس وبینك پنك کشور وسرپرست تنیس تهران در روز شرفیابی رؤسای فدراسیونهای ورزشی درکاخ مرمر بپاس خدمات ورزشی بدریافت یك قطعه نشان خدمت ورزشی از دست مبارك ملوکانه مفتخر گردید. آقای آروین از کارمندان جوان‌وعالیرتبه‌شرکت نفت میباشد.

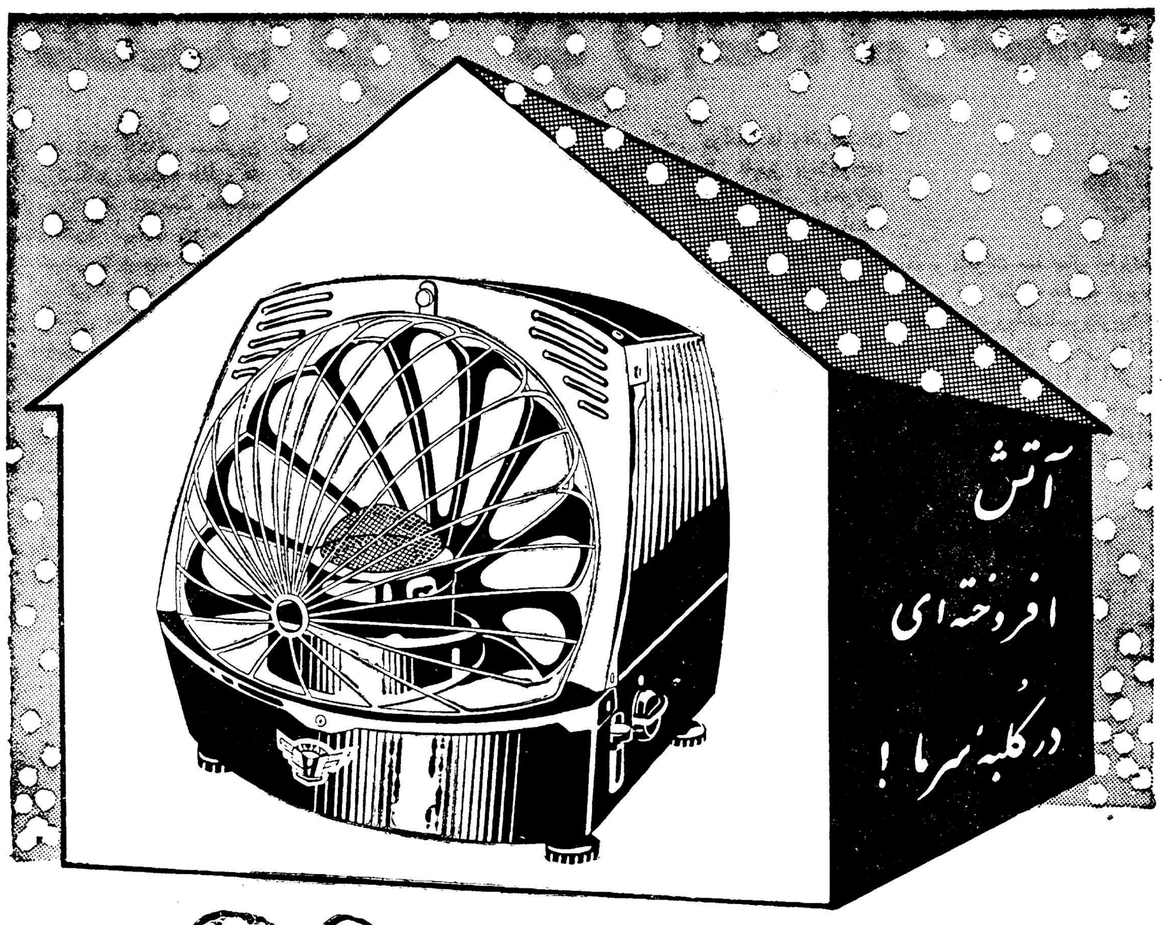

با حرارت مطبوع و شعله آبی

بخاری نفتی «ایجی» سرتاسر زمستان

گرمی و راحتی میگذرد

بخاری ایجی با استارت روشن شده و احتیاج بگیریت ندارد

ELJAY

نماینده انحصاری: شرکت سهامی تجارتی «ضمیر» چهارراه گلوبندك - سرای نقی زاده - تلفن ۲۷۵۹۵

بخاری انگلیسی الجی در ٤۰ ساعت شش لیتر نفت مصرف میکند .

فلز بخاری الجی عایق حرارت بوده ودست را بهیچوجه نمیسوزاند الجی محکم، بادوام، زیبا ، بانقد واقساط ازتهران وشهرستانها نماینده فعال میپذیریم .

آ-۳۲۰۹۶

METZELER MÜNCHEN

لاستیک متزلر آلمانی

(فیل نشان)

با ۹۰ سال سابقه

در خشان

METZELER

شرکت سهامی کامتز خیابان امیرکبیر ساختمان صبری تلفن ۳۰۳۹۶۹

آ-۳۲۱۳۲

ترانسفورماتور هرتز HERTZ

بایکدنیا استحکام و اطمینان‌در سراسر ایران مشهور است

رادیو مصلح

Tel. 34663

میدان مخبرالدوله کوچه رفاهی تلفن ۳۴۶۶۳

از شهرستانها نماینده فعال پذیرفته میشود

آ- ۳۲۰۷۰

اجتماعی

همزمان باغرس نهال بدست شاهنشاه

درسراسر شهر تهران درختکاری آغاز گردید مردم محلات روز درختکاری را جشن گرفتند

بطوریکه درشماره دیروز چاپ شد همزمان باغرس نهال بدست شاهنشاه کاشتن درخت در سراسر شهرتهران بوسیله مامورین شهرداری و وزارت کشاورزی و پیش‌آهنگان مدارس آغاز گردید در حدودبرزن ها و مناطق تهران مردم محلات در این جشن و مراسم شرکت کردندو در خیابانهای بزرك شهر درختان فراوان کاشته شد .

در بخش ۱۲

مراسم جشن درختکاری درمحل برزن ۱۲باحضور اعضای شورای محلی و معتمدین محل و آقایان سرتیپ همایون وماهوتچیان وجمعی از ساکنین تشکیل شد .

آقای آزادی رئیس برزن به مدعوین خیر مقدم گفت و ازحضور آقایان در جشن باستانی درختکاری تشکر کرد سپس آقای پژوه ضمن نطق مبسوطی از نتایج سودمند درختکاری در ایران باستان سخن گفت وی افزود که در ادوار گذشته نیاکان ما بمسئله درختکاری اهمیت بسزائی میدادند و این امر یکی از کار های مقدس بشمار میرفت متاسفانه این امر مهم چندی بعهده فراموشی سپرده شد و در زمان سلطنت رضاشاه کبیر این سنت ملی و باستانی زنده گردید و به‌موازات سایر اقدامات درخشان عصر پهلوی این کار مهم نیز مورد توجه واقع شد آنگاه ناطق گفت دراین روز تاریخی که جشن بزرك درختکاری باتشریف فرمائی شاهنشاه باشکوه بیسابقه‌ای برگزار می‌شود و مردم محلات را برآن داشته است که به‌پیروی از نیات شاهانه هریك بنوبه خود در این امر مفید اجتماعی شرکت نمایند‌در پایان آقای مهندس‌پورسعادت‌نماینده اداره جنگلبانی شرح مبسوطی در مورد درخت و فوائد آن بیان‌داشت و آقایان تیمسار همایون رئیس شوری و محمودماهوتچیان دبیر شوری و سایر اعضا بغرس‌درخت اقدام کردند .

بخش ۷

در بخش هفت مراسم جشن درختکاری باحضور وجوه طبقات مردم و پیش‌آهنگان برگزارشد آقای‌سیدتقی‌تقوی‌رئیس‌انجمن‌محلی پیرامون نیازمندیهای عمومی شهر تهران و درختکاری‌صحبت کرد . دراین مراسم آقای دکتر آصف نیز مطالبی بیان داشت و سپس‌مردم و پیشاهنگان برای غرس درخت بخیابان بوذرجمهری رفتند .

تهران نو و تهران پارس

درشمالشرق تهران و درتهران‌نو نارمك وتهران‌پارس‌مراسم‌باشکوهی از طرف مردم و مامورین شهرداری برپاشد مراسم درختکاری در تهران پارس و تهران نوبسیار باشکوه‌بود.

در جنوب تهران

درخیابانهای جنوبی شهر تهران نیز درخت فراوان کاشته‌شد ومامورین و مردم‌بایکدیگرهمکاری کردند از مدتها قبل در کنارخیابان ها جای نهال حفر شده بود ودیروز پیشاهنگان و مردم باغرس نهال گودالهای حفر شده را پر کردند .

جشن تولد ولیعهد ایران دراسپانیا

بطوریکه ازمادرید گزارش میرسد شب چهارشنبه گذشته از طرف‌آقای ابراهیم زند سفیر کبیر شاهنشاهی درمحل سفارتکبرای ایران دراسپانیا ضیافت مجللی بمناسبت‌ولادت‌والاحضرت ولایتعهدایران‌ترتیب‌داده‌شده‌بود .

دراین جشن چندتن از وزرای اسپانیا وعده‌ای از سفرای کشورهای خارجی مقیم مادرید وارباب جراید وفرهنگیان ودوستداران ایران وایرانیان مقیم اسپانیا شرکت داشتند و تولد ولیعهد ایران رابسفیر کبیرایران تبریك گفتند .

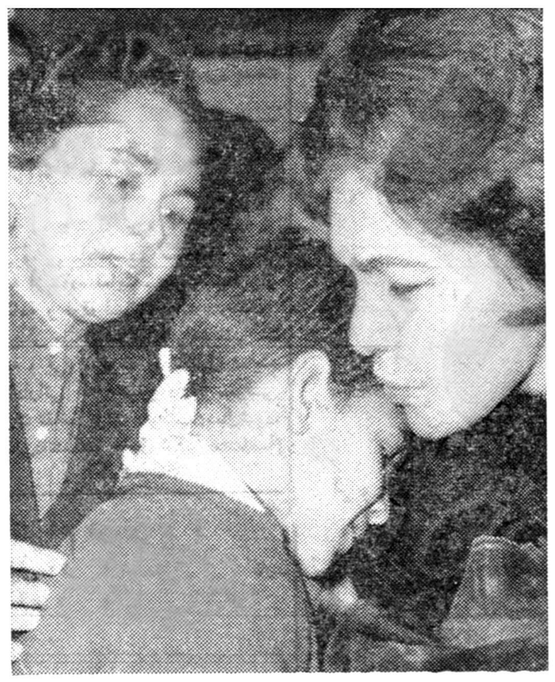

بانو فریده دیبا مادر علیا حضرت ملکه فرح ضمن‌توزیع لباس رایگان بین اطفال از آنان دلجوئی مینمایند

لطفاً یادداشت فرمائید

امشب

برنامه امشب تلویزیون‌ایران

ساعت ۵ر۳۰ـ آهنگهای‌غربی‌درخواستی رادیوئی
ساعت ۶ر۰۰ ـ آغاز برنامه تلویزیونی
ساعت ۶ر۰۳ ـ برنامه خردسالان
ساعت ۶ر۳۰ ـ معرفی دو کودك‌اطریشی وآلمانی که اخیرا به تهران آمده اند
ساعت ۷ر۰۰ـ فیلم تارزان
ساعت ۷ر۳۰ ـ باستانشناس
ساعت ۸ر۰۰ـ هنر های زیبا
ساعت ۸ر۳۰ ـ اخبار
ساعت ۸ر۴۵ـ برنامه هنری
هنر های زیبا
ساعت ۹ر۰۰ـ مسابقه هوش تصویری
ساعت ۹ر۳۰ ـ فیلم
ساعت ۱۱ر۰۰ـ پایان برنامه

برنامه فردا شب تلویزیون

ساعت ۵ر۳۰ آهنگهای غربی‌درخواستی رادیوئی
ساعت ۶ر۰۰ـ آغاز برنامه تلویزیونی
ساعت ۶ر۰۳ـ فیلم‌خبری
ساعت ۶ر۱۵ ـ برنامه خردسالان
ساعت ۷ر۰۰ ـ نام آهنك
ساعت ۷ر۳۰ ـ فیلم
ساعت ۸ر۰۰ـ هنرهای زیبا
برنامه محلی
ساعت ۸ر۳۰ـ مسابقه بیست‌سئوالی
ساعت ۹ر۰۰ ـ آنچه درین هفته گذشت
آخرین اخبار ایران و جهان
توسط روزنامه اطلاعات
ساعت ۹ر۱۵ ـ فیلم سینمائی
ساعت ۱۱ر۰۰ـ پایان برنامه

در محافل و مجالس

درانجمن ایران و آمریکا

سخنرانی آقای جورج بومبر پیرامون نقاشی مدرن امریکا
از ساعت ۶ بعد از ظهر
کلوب بریج‌و شطرنج
از ساعت ۶ بعد از ظهر

درباشگاه نفت

ته دانسان
از ساعت ۶بعد از ظهر

درانجمن دانشوران

سخنرانی آقای سید تقی تقوی‌تحت عنوان مکتب سعدی و حافظ
ازساعت۶ بعدازظهردردبیرستان‌علیمه

درانجمن ایران و پاکستان

ته دانسان
از ساعت ۶ بعد از ظهر

در کانون دانشجویان

کلوپ مکالمه
از ساعت ۵ بعداز ظهر

برنامه فردا

در کانون دانشجویان

کلاس رقص
۹ تا ۱۱صبح
ته دانسان
از ساعت ۷ تا ۱۰ بعد از ظهر

درباشگاه نفت

فیلم برای کودکان
از ساعت ده صبح

مدیر کل بهداشت در مصاحبه مطبوعاتی دیروز بخبرنگاران گفت :

تااین ساعت حتی یك مورد وبا در کشور دیده نشده‌است

وزارت بهداری نه تنها ایران بلکه دنیا را در مقابل بیماری وبا حفظ کرده است

روز گذشته آقای دکترمرشد مدیر کل بهداشت ضمن یك مصاحبه مطبوعاتی مطالبی‌دراختیار خبرنگاران قرار داد .

مدیر کل بهداشت گفت .

دراواسط مردادسال جاری اطلاع حاصل شد که‌درپاکستان غربی‌وبا شایع‌شده است وزارت بهداری بلادرنك به‌بهداشت استان‌زاهدان وبلوچستان وکلیه قرنطینه‌های کشور دستوردادمقررات بین‌المللی‌قرنطینی نسبت بمسافرین وارده از نواحی آلوده اجرا گردد وبهداشت‌زاهدان وبلوچستان از حیث پرسنل ووسائل فنی ووسائط نقلیه تقویت وعملیات بهداشتی شروع شد ولی چون پس‌از چندهفته بیماری ازپاکستان غربی هم تجاوز وبقندهاردر کشور افغانستان سرایت نمود کشورایران مورد تهدید بیشتری قرار گرفت. لذا وزارت بهداری بحال‌آماده‌باش درآمد وفورا عده کافی پزشك و پزشگیار و مامور قرنطینه مهندسی بهداشت متخصصین آزمایشگاه پرستار وغیره بمرز اعزام و کلیه نقاط مرزی از جنوب زاهدان تا شمال زابل تحت‌مراقبت قرارگرفت وباکمك نیروهای انتظامی تا حد امکان از عبور و مرور غیر مجاز جلوگیری بعمل آمد وعملیات بهداشتی‌انجام گردید و تا حدی خیالمان از این منطقه راحت شد . متاسفانه بیماری وباکه امیدداشتیم بااقداماتی که‌ازطرف وزارت‌بهداری افغانستان در ناحیه قندهار بعمل می‌آید درهمان جامحدود شود . مانند شعله استان های دیگر افغانستان از قبیل هرات ـ کابل‌و سایرنقاط رافرا گرفت واز طرفی دریاکستان غربی باوجود اینکه بیماری در غالب نقاط تخفیف یافت درناحیه‌پنج گوروبلوچستان پاکستان که دیواربدیوار مرزمااست باشدت غیرمنتظره پیشرفت کرد و متوجه شدیم که کلیه نقاط مرزی درشرق ونوار ساحلی جنوبی مورد تهدید است لذا آقای وزیر بهداری اهمیت موضوع رابشرف عرض همایونی رسانید و مقرر فرمودند کلیه اقدامات احتیاطی برای جلوگیری از ورود بیماری بعمل آید و بارتش شاهنشاهی امر فرمودندباوزارت بهداری همکاری کامل نمایند و باین ترتیب کلیه نقاط مرزی از دهانه نوالفقار، که در قسمت‌شمال شرقی مرز واقع شده تاناحیه بلوچستان ایران در جنوب شرقی تحت مراقبت درجه یك وبقیه‌نوار ساحلی‌تاخرمشهرتحت‌مراقبت‌درجه۲ بهداشتی قرار گرفت.

هزار پزشك

درمنطقه درجه یك که بطول تقریبی ۳۰۰۰ کیلو متر است و جلوگیری از عبور ومرور بواسطه عوامل طبیعی واجتماعی فوق‌العاده سخت است باکمك نیروهای‌انتظامی خط زنجیر نظامی تشکیل شد و تاسرحدامکان از عبور و مرور غیر مجاز جلوگیری بعمل آمد و این منطقه بشش ناحیه بهداشتی تقسیم وهرناحیه بسته بموقعیت محلی به واحدهای کوچکتری تقسیم گردید وتقریبا برای هر ۵ـ۶ ـ ده یك‌واحد گشتی موتوریزه بهداشتی مرکب از پزشك ـ مهندس بهداشت ـ متخصص آزمایشگاه و اکسیناتور ومامور قرنطین گمارده شدومتجاوز از هزار نفر پزشك و مامورین‌دیگر بهداشتی مشغول کار شدند ارتباط بین این واحد هابوسیله دستگاه‌های بی‌سیم ارتش برقرار گردیده است .

دراین عملیات که بطور شبانه‌روزی انجام گرفته است مردم را باصول بهداشتی آشنانمود و بیمارستانهای صحرائی از نظر احتیاط تاسیس شد آب انبارها را ضدعفونی وواکسیناسیون عمومی برای اقلا هشتاددرصداهالی ازناحیه مرز تاعمق اقلا۴۰ کیلو متر داخل مرز انجام گرفته است .این‌عملیات بهداشتی مطابق آخرین روشهای بهداشتی دنیا و باتصویب کمیسیونی که همه هفته از متخصصین فنون مختلف بهداشتی دروزارت بهداری تشکیل میگردد انجام گرفته ومادام که بیماری درکشورهای همسایه بکلی خاموش نشده این مراقبت‌ها ادامه خواهد یافت . در اینجا لازم است از کلیه مامورین کشوری و لشکری وشیروخورشید سرخ مخصوصا ارتش شاهنشاهی که در این مبارزه مقدس همکاری مینمایند تشکر شود .

تااین ساعت

وزارت بهداری سربلند است اعلام نماید که تااین ساعت حتی یکمورد وبادرکشور مشاهده نگردیده و خوشبختانه اقدامات بهداشتی‌وزارت بهداری که نه‌تنها ایران بلکه‌دنیا رادر مقابل این بیماری خانمانسوز حفظ کرده است مورد توجه‌سازمان بهداشت جهانی قرار گرفته است.

بنگاه پاستور

درخاتمه میخواستم ازهموطنان عزیز تمنا نمایم بهیچوجه بشایعاتی که درباره پیدایش بیماری درایران داده میشود توجه ننمایند و مطمئن باشند چنانچه خدای نکرده روزی وبااز مرز بگذرد وزارت بهداری‌فورا مردم را درجریان خواهد گذاشت. پیش‌بینی های لازم بعمل آمده‌تقریبا تمام پزشکان کشور وحتی‌دانش ـ جویان دانشکده های پزشکی و پرستاری واکسینه شده وآماده به خدمت میباشند وبنگاه پاستورایران قادر وآماده است آنچه واکسن لازم باشدتهیه نماید.

هنر های زیبای کشور

بده‌نفر هنرجوکه سن آنان از ۲۱ الی ۲۵ سال بوده و خدمت نظام‌وظیفه را نیز انجام داده باشند برای‌گروه رقص‌های محلی و ملی ایران نیازمند است واجدین شرایط پس‌از طی دوره لازم استخدام خواهند شد . علاقمندان میتوانند برای‌کسب اطلاعات بیشتر و ثبت‌نام همه روزه بغیراز روزهای پنجشنبه وجمعه از ساعت ۴ر۵ الی ۷ر۵ بعداز ظهر از این تاریخ الی پانزدهم آذرماه ۳۹ به‌هنرستان ملی‌باله ایران واقع درخیابان ارفع شماره ۵۳ (تلفن ۴۷۴۰۶) مراجعه نمایند .

داوطلبین شهرستانهاکه به‌رقص‌های محلی خود آشنائی داشته باشند مقدم خواهند بود .

هنرستان ملی باله ایران

آ ـ ۳۰۶۴۴

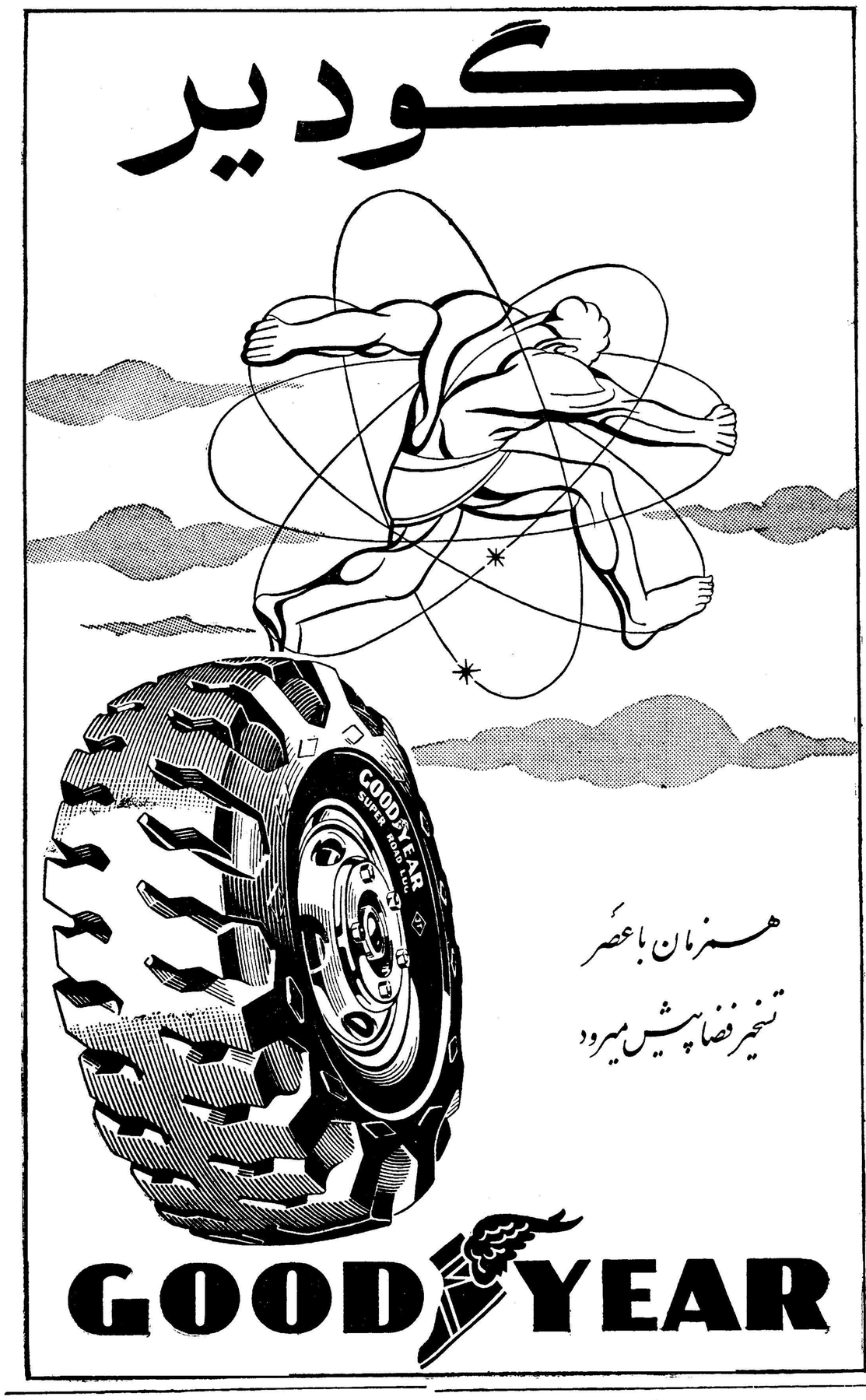

انجمنهای خانه و مدرسه

در دبیرستان پهلوی

بنا بدعوت آقای نعمت‌اللهی‌رئیس دبیرستان پهلوی اولین جلسه انجمن همکاری خانه و مدرسه در سالن دبیرستان تشکیل شد.نخست آقای نعمت اللهی در مورد تشکیل انجمن های خانه و مدرسه صحبت کرد و از اولیاء دانش آموزان تشکر نمود سپس سه نفراز اولیاء دانش‌آموزان صحبت کردند و پس از آن اخذ رای بعمل آمد و آقایان : حسین رنگرز ، ابراهیم گلشن ، حسن قدیری ، آقا کوچك سیاحی ،احمد میر حسین ، نعیمی ذاکر ، اسداله آذرمی ، حسام الدین‌رضوی ،محمد ابراهیم آزادگان ، فرج‌الله حافظی، حبیب‌اله گلشن و سلیمان ظفری بعضویت انجمن در سال جاری انتخاب شدند.

در دبستان جدیدالتاسیس

بنا بدعوت آقای اسدی خمامی مدیر دبستان جدید التاسیس‌خیابان ناصری عدمای‌ازاولیای دانش‌آموزان در محل‌دبستان برای انتخاب‌اعضای هیئت مدیره انجمن تشکیل جلسه دادند پس ازاظهارات مدیر دبستان در زمینه همکاری خانه و مدرسه انتخاب اعضای انجمن با رای مخفی بعمل آمد و نتیجه بشرح زیر اعلام گردید :

آقای جوان بسمت رئیس ـ آقای سرهنك رفیعی نایب‌رئیس ـ آقای طبیب زاده منشی ـ بانواشکان خزانه‌دار ـ آقای صدرالاشرافی عضو ـ آقای موسوی عضو .

لامیدال

تخته مصنوعی رویه پلاستیك‌سیاه ـسفید ـعنابی افرا موجی موجود خیابان رفائیل شماره ۶۸ تلفن ۴۴۱۱۰

بقیه خبرهای فرهنگی و ورزشی

تیم فوتبال مناطق نفت‌خیز بتهران‌آمد

این تیم فردا درامجدیه باتیم تاج مسابقه خواهد داد

بنابدعوت سازمان فوتبال باشگاه تاج‌تیم فوتبال مناطق نفت خیز دیروز وارد تهران شد واولین مسابقه این تیم‌فردا باتیم کلنی باشگاه تاج زیرنظر فدراسیون فوتبال کشور انجام خواهدشد . تیم مناطق نفت خیز دومین‌مسابقه خودرا روزیکشنبه باتیم دیهیم انجام خواهدداد.

آقای مهندس خبیری رئیس فدراسیون‌فوتبال کشوربمناسبت ورودتیم فوتبال مناطق نفت خیز ضیافتی بناهار برپا نموده‌است .

این ضیافت روز جمعه با حضور روسای باشگاههای ورزشی وقهرمانان برگزار خواهدشد .

سمینار برای فرهنك

روز دوشنبه یك سمینار دوهفته‌ای آموزشی سمعی وبصری مخصوص نشان دادن فیلم‌های‌تعلیم وتربیتی‌درتهران افتتاح‌شد.هدف‌برنامه‌آموزشی آشنا کردن کارکنان فرهنك باروشهای جدید تعلیم و تربیت ازراه سمعی و بصری در نواحی روستانشین خواهد بود.

از جمله لوازم فنی لازم برای برنامه های تعلیم و تربیتی سمعی وبصری که از طرف هیئت عملیات اقتصادی آمریکا تامین‌شده سه‌ماشین‌چیپ‌ودو یدلاکش می‌باشد .علاوه برآن کارشناسان ایرانی وامریکائی طی‌برنامه جامعی اطلاعات مفیدی دراختیار شرکت کنندگان درسمینار خواهند گذاشت .

نمایندگان سازمان بانوان تاج باستقبال رفتند

ساعت ۶ صبح دیروزآقای حمید محمود پور بسرپرستی نمایندگان سازمان بانوان باشگاه تاج تهران را بقصد مرزبازرگان ترك گفت . این‌هیئت بمنظور استقبال از تیم گالاتاسرای ترکیه ببازرگان رفته است .

صعود بقله توچال

هفته گذشته سه‌نفر از کوهنوردان باشگاه ورزشی دارائی آقایان‌اکبر قدیری ، حمید معبودیان ، حسین اندیکرد تهران‌رابقصدصعودبقله‌توچال ترك نمودند . کوهنوردان شب رادر آبشار دوقلو استراحت نموده و صبح روز بعد درمیان باد وطوفان شدید موفق به‌صعود بقله شدند پس‌از نصب آرم باشگاه و عکسبرداری بتهران مراجعت نمودند .

کلاس ژیمناستیك

دیروز ازباشگاه دارائی تهران اطلاع داده شد که‌درمحل باشگاه دارائی شهرستان اهواز یك‌دوره کلاس آموزشی ژیمناستیك بمنظور پیشرفت سطح ورزش ژیمناستیك درشهرستان اهواز زیرنظر آقای حسن موسوی قهرمان ژیمناستیك تهران در اهواز دائر نموده‌است

پنجهزارنفر تقاضای صدورکارت آماتوری کشتی‌نموده‌اند

دیروز از فدراسیون کشتی کشور اطلاع داده شد که چون‌تعداد کشتی گیران تهران که برای صدور کارت «آماتوری» بدفتر فدراسیون کشتی کشور مراجعه نموده‌اند از پنجهزار نفر تجاوز نموده است بتقاضای باشگاه های ورزشی مدت صدور کارت آماتوری ده روز اضافه شد کشتی گیران از اول تا دهم آذر ماه می توانند به فدراسیون مراجعه کرده و کارت آماتوری دریافت دارند .

ساختمان آموزشگاه در زنجان و بابل

طبق اطلاع ساختمان یکباب آموزشگاه از محل در آمد موقوفه امیرنظام قراگزلو در زنجان و یکباب دبستان از محل در آمد موقوفه قهاریه در بابل پایان یافته و قریبا بادارات فرهنك محل تحویل داده خواهد شد تا مورد استفاده دانش آموزان قرار گیرد .

در مقابل کوپن زغال تحویل خانه کارمند میشود

سازمان تدارکات مستقل کشور از فردا بکارمندانی که از کوپن‌استفاده میکنند آماده تحویل ذغال است ذغال به آدرسی که کارمند میدهد تحویل داده خواهد شد

دبیر کانون باشگاههای ایران

درجلسه همگانی روسای باشگاههای ورزشی که‌در هفته گذشته درمحل کاخ ورزش تشکیل گردید آقای حسین فکری رئیس باشگاه تهران جوان از طرف کلیه روسای باشگاهها تاتصویب اساسنامه وانتخاب هیئت مدیره بسمت دبیرکانون باشگاهها انتخاب شد .

آگهی به فارغ‌التحصیلان مؤسسه علوم اداری و بازرگانی

چون بعضی از سازمانهای دولتی وملی مایلند در استخدام های جدید از وجود فارغ‌التحصیلان موسسه استفاده نمایند. بدینوسیله از کلیه فارغ‌التحصیلان رشته‌های گواهینامه و فوق لیسانس که داوطلب شغل میباشند یا مایلند بسازمانهای دیگر منتقل شوند .خواهشمنداست بموسسه علوم اداری وبازرگانی مراجعه و فرم مربوطه را تکمیل نمایند تابرای استخدام ویاانتقال بموسسات واداراتی که احتیاج دارند معرفی شوند. فرم مزبور ممکن است در صورت تقاضا برای داوطلب‌ارسال‌شود.

معاون موسسه علوم اداری وبازرگانی‌دانشکده حقوق دکتر محمدسام

۱ـ۴ آ ـ۳۲۰۵۴

۷نفر بآمریکا اعزام میشوند

وزارت بهداری برای سال تحصیلی ۴۱ـ۱۳۴۰ تعدادی دوره کار-آموزی (بورس تحصیلی) دررشته‌های زیر درامریکا اعطا مینماید.

۱ـ اداره امور بهداشت عمومی
۲ـ مهندسی بهداشت
۳ـ ادارهٔ امور پرستاری
۴ـ پزشکی پیشگیری
۵ـ آموزش بهداشت عمومی
۶ـ امور اداری
۷ـ پیشگیری مالاریا

داوطلبان ازبین کارمندان وزارت بهداری ـ استادان ودانشیاران دانشکده‌های پزشکی که بزبان انگلیسی‌تسلط‌کافی‌داشته وواجدشرایط لازمه باشند انتخاب خواهند شد .

داوطلبان می‌توانند برای دریافت تقاضانامه وکسب اطلاعات بیشتر به اداره آموزش فنی وزارت بهداری واقع درخیابان کوشك اداره کل بهداشت مراجعه نمایند.

تقاضانامه‌ها بایستی حداکثر تاآخر وقت اداری روز پنجشنبه ۲۴ آذرماه ۱۳۳۹ باداره آموزش فنی برسد. ۱ـ۲ آ ـ۳۲۱۸۴

BOSCH

بوش

گرد و نه

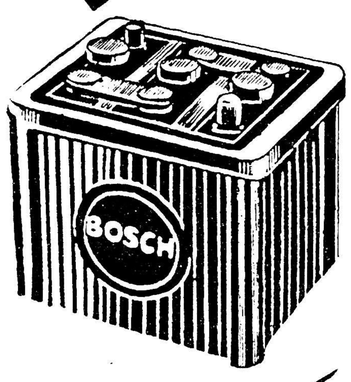

نماینده انحصاری باطری‌بوش

شرکت سهامی بوش ـ خیابان امیرکبیر تلفن ۳۶۹۶۲ ۴۰۳۸۱۶

خمیر دندان کلگیت باگاردول

دندانهای شما را تمیز و زیبا
ونفس شما را معطر میکند

وبجلوگیری از فساد دندان کمك مینماید

خمیر دندان کلگیت دارای گاردول است و گاردول ماده مخصوصی است که بجلوگیری از فساد دندان کمك میکند .

کلگیت بوی‌بد دهان اغلب افرادرا درتمام‌روز از بین‌میبرد ـ دندانهای شمارا تمیز میکند وزیبائی آنها را آشکار میدارد .

اطفال نیز از کف کردن و طعم خوشمزه آن‌خوششان می‌آید .

کاردول روی دندان شما قشرهای نامرئی مخصوص ایجاد میکند که بجلو گیری از فساد دندان کمك مینماید.

کلگیت نفس‌شمارا خوشبو میکند و در عین حال دندان شمارانمیز مینماید

خمیر دندان کلگیت پرفروش‌ترین خمیردندان دنیاست

CDC-58-1-PH

آگهی حراج

اداره فروش کالای متروکه و ضبطی کل گمرك کالای مشروحه زیر را :

۱ـ بیست صندوق مفتول مسی بعلامت M.R.Z
۲ـ ۴حلقه لاستیك اتومبیل یکصندوق میخ ۴ عدد کلنك۲۲۵ قوطی واکس روغن برای زنجیر چرخ و ۷۴ کیسه گرد (ددت)
۳ـ چهار صندوق دکمه پلاستیکی و زیپ بعلامت MFGH
۴ـ ۴۷ عدد قرابه شیشه دسته‌دار و دورسیمی بعلامت شماره ۸۸۷۰۶
۵ـ ۴کلی عطریات بعلامت شماره۸۶۰۴۶
۶ـ ۵۲ صندوق نخ قرقره بعلامت H.H.T
۷ـ دو دستگاه ماشین سیمان مخلوط کنی و دو دستگاه تراکتور و لوازم YCO
۸ـ ۱۱ دستگاه اطاق کامیون
۹ـ یکدستگاه موتور بوزینك مدل ۵۰ کامیون
۱۰ ـ ۶صندوق دارو بعلامت WTB

از روز یکشنبه ششم آذرماه ۳۹ در ساعت ده صبح هر هفته (روزهای یکشنبه و پنجشنبه) در سالن حراج اداره فروش واقعه در محل اداره گمرك ایستگاه ـ خیابان آرامگاه بفروش میرساند :

طالبین میتوانند در روز های مقرر در حراج مزبور شرکت نمایند .

آ ـ۳۲۰۴۲ ازطرف‌مدیرکل گمرك

(آگهی مزایده)

اداره مخابرات ارتش تعدادی باطریهای خشك باولتاژ های‌مشروحه زیرین بطور آکبند و نورا باشرایط زیر از طریق مزایده کتبی در مقابل وجه نقد بفروش میرساند .

الف . باطری نمونه (ب ـآ ـ۳۹) باولتاژ ۷٫۵ ولت و ۱۵۰ ولت‌در حدود ۸۳۶۷ عدد .

ب . باطری نمونه (ب ـآ ـ۴۱) باولتاژ ۴٫۵ ولت و۲۵٫۵ ولت و ۶۰ ولت در حدود ۳۶۶ عدد .

۱ـ داوطلبان شرکت در مزایده میتوانند برای مشاهده نمونه‌باطری ها از تاریخ نشر آگهی تا۷ روز غیر از ایام تعطیل باداره مخابرات ارتش (دایره لوجستیك) واقع در جمشیدیه مراجعه نمایند .

۲ـپیشنهاد دهندگان بایستی قیمت واحد باطریها را با تصریح اینکه نمونه آنها را دیده اند و اطلاع کامل از کیفیت آن دارندپیشنهاد خود را تسلیم نمایند .

۳ـ پیشنهادات بایستی در پاکت سربسته و ممهور تا آخرین ساعت اداری روز شنبه ۱۶ آذر ماه ۳۹ به دایره لوجستیك اداره مخابرات ارتش تسلیم و رسید دریافت دارند .

پیشنهادات واصله ساعت ۹ صبح روز بعد در کمیسیون مزایده بررسی خواهد شد و نتیجه تا ۷ روز پس از اختتام کمیسیون (غیر از ایام تعطیل) به برنده مزایده ابلاغ خواهد شد چنانچه برنده مزایده از قبول ابلاغ و یاده روز پس از ابلاغ از انجام معامله خودداری نماید سپرده او بنفع ارتش ضبط خواهد شد .

۴ـ پیشنهاد دهندگان باید اعلامیه بانکی ۵درصد از مبلغ‌پیشنهادی خود را برحسب میزان تقاضا که بعنوان سپرده بحساب شماره ۱۲۰۹ دارائی شماره ۳ ارتش در بانك ملی ایران شعبه فردوسی ریخته و یا تضمین نامه بانکی بدون قید و شرط که مدت اعتبار آن از دو ماه‌کمتر نباشد ضمیمه پیشنهاد خود نمایند .

۵ـ به پیشنهادات مشروط و مبهم و فاقد سپرده و یا پیشنهاداتیکه بعداز تاریخ مقرر برسد ترتیب اثر داده نخواهد شد .

۶ـ هزینه درج آگهی و حقوق گمرکی و هرگونه عوارض دیگر بعهده خریدار است .

۷ـ اداره مخابرات ارتش در رد یا قبول یك یا کلیه پیشنهادات مختار است .

۸ ـ سپرده برنده نفر اول و دوم تاخاتمه انجام معامله مسترد نخواهد شد .

۹ـ خریدار بایستی مورد معامله را ظرف پنج روز پس از انجام معامله و پرداخت بهاء آن نقدا و یکجا و انجام تشریفات گمرکی از مخازن این اداره خارج نماید .

ضمنا حضور پیشنهاد دهندگان در جلسه مزایده آزاد است

رئیس اداره مخابرات ارتش . سرتیپ نظام‌الدین وقار

آ ـ۳۲۱۱۰

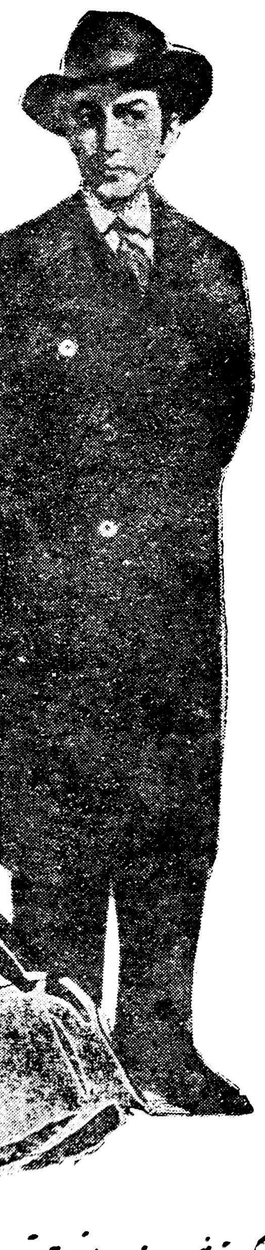

جوانی تندرستی وتمول زودگذر
پشتیبان شما درروزهای پیری وفرسودگی ـ فقیری
حساب سپرده اختیاری و استفاده از یک میلیون
ریال جوائز
بانک بیمه بازرگانان است

در یکی ازشعب زیر بافتتاح حساب اقدام فرمائید

شعبه بازار ـ بوذرجمهری مقابل مسجدشاه شعبه سعدی ـ خیابان سعدی شعبه ری ـ خیابان ری شعبه بوعلی بازار کفاشها شعبه وخانیات ـ دروازه قزوین شعبه گمرک ـ خیابان گمرک شعبه شهباز ـ خیابان شهباز رشت ـ شنگر ـ بندرپهلوی ـ لاهیجان ـ آستانه ـ لنگرود ـ رودسر ـ ساری ـ بابل ـ شاهی ـ زیرآب نکاء ـ خرمشهر ـ آبادان ـ گنبدقابوس ـ ساوه .

ارزانترین بلیط هواپیما

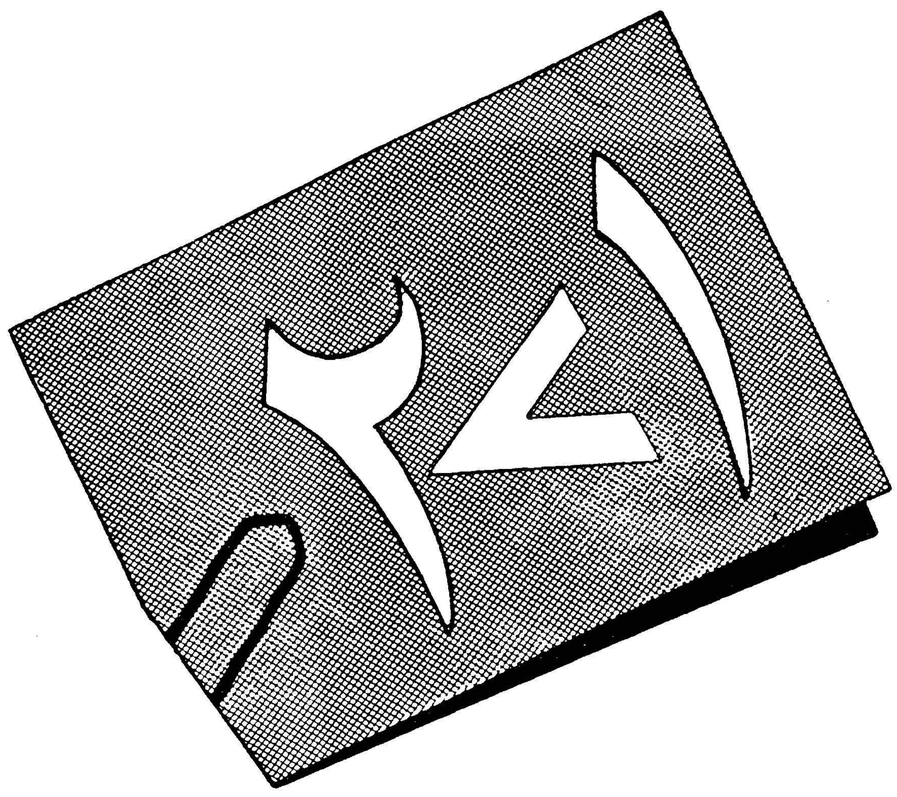

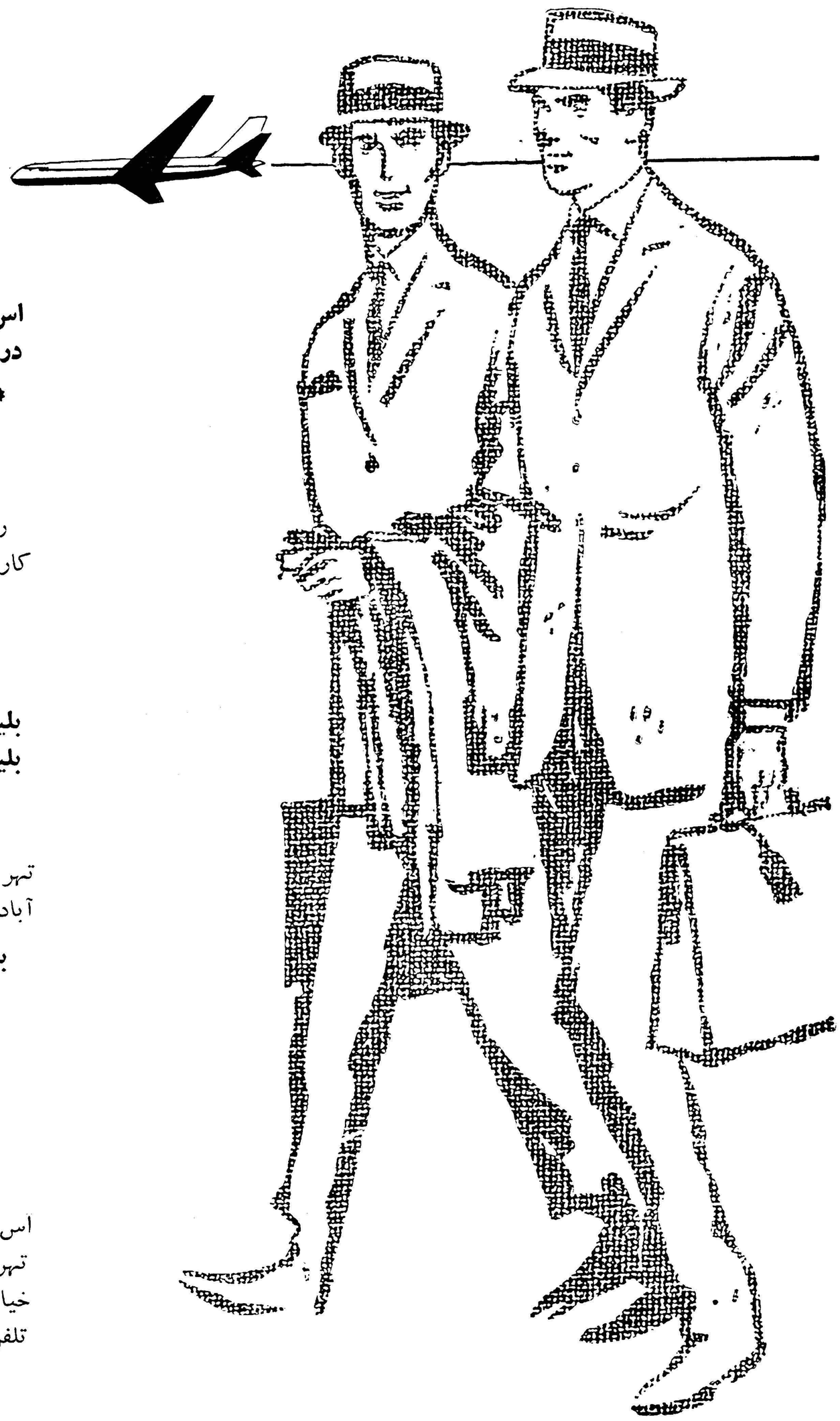

اس.آ.اس بهترین ترکیب مسافرت هوائی باجت را باصرفه‌جوئی بیسابقه در دسترس شما میگذارد :

* باهواپیما های تمام جت به آمریکای شمالی
* سرویس معروف اسکاندیناوی
* و۲۴۸دلار یا۱۸۹۸۰ریال صرفه‌جوئی

روزهای شنبه وسه‌شنبه وپنجشنبه از تهران وپنجشنبه از آبادان باهواپیمای کاراول به‌کپنهاك زیبا واز آنجا باهواپیما ی عظیم جت‌دی‌سی‌ـاس. آ‌ـاس‌به‌نیویورك

قیمت ها را مقایسه فرمائید:

بلیط درجه اول معمولی دوسره باجت	**۱۵۷۹ دلار یا ۸۰۰ر۱۲۰ ریال**
بلیط درجه اکونومی دوسره باجت	**۲۰ر۹۸۳دلار یا ۲۲۰ر۷۵ ریال**

حالا بلیط باتخفیف برای رفت و برگشت ۱۷ روزه:

تهران‌ـ نیویورك دوسره ۲۰ر۷۳۵ دلار	یـا	۵۶۲۵۰ ریال
آبادان‌ـ نیویورك دوسره ۳۰ر۷۲۴ دلار	یـا	۵۵۴۱۰ ریال

با اس.آ.اس ۲نفر میتوانند براحتی ارزانتر از یك‌نفر درتجمل سفرکنند.

پرواز سیاحتی به اروپا

با۲۷ درصد صرفه‌جوئی

برای اطلاعات و تهیه جا به‌آژانسهای‌مسافری مراجعه فرمائید یـا

اس . آ . اس *	لوان تور	اس . آ . اس
تهران	میدان فردوسی	آبادان
خیابان فردوسی ۷۳	تهران	مهاجری وشرکاء
تلفن ۴۶۴۳۳ ـ ۴۷۰۷۶	تلفن ۴۶۰۲۴ ـ ۴۵۵۱۷	تلفن ۲۵۹۴ ـ ۲۴۸۰

باجت اس. آ. اس به آمریکا پرواز کنید

SCANDINAVIAN AIRLINES SYSTEM

FIRST OVER THE POLE
SAS

اطلس

بقیه ازصفحه ۹

مختلف ایرانی‌نیست‌بلکه‌در این اطلس امور مربوط به مردم شناسی ،طرز زندگی ، لباس و صنایع محلی نیز تحقیق میشود .

افرادیکه برای این منظور باقصی نقاط ایران از بحر عمان تا سرحد شوروی میروند عموما مجهز به دستگاههای عکاسی و ضبط صوت میباشند تا علاوه بر ضبط لهجه ها و آهنگهای محلی از ابزار و ادواتی که با آن سرو کار دارند عکسهای جالبی تهیه کنند .

با اینکه مدت کوتاهی است که دفتر بین‌المللی زبان شناسی ایران شروع بکار کرده تهیه لهجه های فشندك طالقان . با عکسهائی از لوازم زندگی آنها تهیه شده است

دو میلیون تومان اعتبار

برای آنکه این انجمن بتواند در مدت ٤ سال کلیه لهجه های ایرانی را تهیه کند سالیانه به ۵۰۰ هزار تومان بودجه نیازمند است که برای تهیه لوازم اساسی از قبیل دوربین‌های مخصوص ، ضبط صوت و خرید دو دستگاه جیپ و هزینه ایاب و ذهاب و فوق‌العاده مامورین خود و غیره به مصرف رساند و چنانچه این اعتباردر اختیار دفتر کار انجمن قرار گیردبنحو مطلوبی کار پیشرفت خواهد کرد و کرد . در پایان پذیرائی گرمی از تهیه و تدوین کلیه لهجه‌های مختلف ایرانی در مدت چهار سال انجام خواهد شد .

لهجه‌های رامند و اشتهارد

آقای دکتر یارشاطر در پایان این مصاحبه گفت مامورین ما درنواحی «رامند» از بلوك قزوین و «اشتهارد» ساوجبلاغ و سمنان لهجه های مختلف ایرانی را روی نوار ضبط کرده و عکسهای جالبی نیز از وضع ساکنین این نقاط و همچنین آلات و ادواتی‌که با آن کار میکنند تهیه کرده‌اند و بترتیب این کار در همه قراء وقصبات ایران ادامه خواهد یافت .

تقلیدکورکورانه

بقیه از صفحه ۱۱

باری استفاده از تجارب ممالك مترقی واطلاع از آن‌ها بنهایت درجه لازمست ولی کافی نیست‌باید این تجربیات را با در نظر گرفتن شرایط اجتماعی و فرهنگی‌ایران‌در مدارس آزمایش کرد سپس آن‌را تعمیم داد .

معلم ـ معلم روح وجان دستگاه تعلیم و تربیت محسوب میشود و مهمترین عامل سازمان فرهنگی است بهترین دبستانهابا مجلل‌ترین بناها و مجهز ترین وسایل وزیبا‌ترین کتب درسی و مترقی ترین برنامه ها بدون معلم خوب چون جسمی بیمار و بیجانست متاسفانه مدارس ما از چنین موهبت عظیمی بی‌بهره‌اند و آموزگاران ما بعلل زیر نمیتوانند وظایف خطیر و پر مسئولیت خویش را انجام دهند و بزرگترین نقص تعلیمات ابتدائی‌ما را نیز باید در این‌امر جستجو کرد:

۱ـ کمی حقوق و فقر طاقت‌فرسا که بر کسی پوشیده نیست وبکرات در روزنامه اطلاعات مورد بحث قرار گرفته و اینجا نیازی بتجدید آن نیست .

۲ـ کثرت شاگردان‌و کمی‌تعداد معلم و کلاس ۳ ـ پائین بودن احترام وحیثیت معلم در جامعه بطوریکه اکنون معلم با مفلوك مترادف گردیده است و معلمان ما غالبا از معرفی شغل خودبدیگران شرمگین و ناراحت می‌شوند ٤ـ نبودن استعداد معلمی دربین‌بسیاری از آموزگاران ٤ـضعف اطلاعات عمومی و تربیتی بسیاری دیگر از آنان ۵ـعادلانه کار نکردن‌دستگاه های اداری‌فرهنك٦ـسستی‌اخلاقیات در میان گروهی از آموزگاران .

راه چاره نیز عبارتست از : بالابردن حقوق و احترام معلم در جامعه ، ۲ـتوسعه دانشسراهای مقدماتی و دانشسرایعالی بمنظور تربیت‌دبیران لایق برای دانشسرای مقدماتی ۳ـ تاسیس کلاسهای تربیت معلم با اصول صحیح‌وعلمی‌برای‌آموزگاران فعلی و تحصیل آموزگاران در آن کلاسها در مقابل اضافه کار ـ و چنین اصلاحاتی اولا مستلزم چند برابر کردن بودجه فرهنك است و ثانیا نیازمند بگذشت زمان میباشد.

تهران گاز
خیابان پهلوی مقابل بزرگمهر
تلفن: ٦٤٨٨٥

برای شرکت در این مسابقه فقط ۲ روز دیگر فرصت دارید

یک مو نباید از سر کسی کم شود

یک من طلای ناب و ۵۰ قالیچه ترکمنی

مورد مصرف پوشاک دارد ☐
یا
مورد مصرف خوراکی دارد ☐
یا
مورد مصرف شستشو دارد ☐

نام و نام فامیل .....
نشانی .....

معمای یک مو نباید از سر کسی کم شود مربوط بکالائی است که بزودی ببازار عرضه میگردد . این کالا دارای یکی از سه مورد مصرفی است که در کادر بالا نوشته شده است شما بتشخیص خود فقط در برابر یکی از سه مورد مصرف ذکر شده علامت (+) بگذارید و بنشانی سازمان فاکوپا خیابان نادری کوچه گوهرشاد شماره ۲٦ ارسال دارید

آبگرم کن جنرال
بخاری جنرال
اجاق طباخی کلمن
یخدان کلمن
ماشین تحریر اپتیما
ساعت فورتیس
ساعت هرودیا
رادیو شارپ
ترموس کلمن
پتوی مخملی کاشان
فر کلمن
ماشین حساب آسترا
صندلی تاشو جنرال

جوایز این مسابقه

۱ـ یك من طلای ناب با ضمانت بانکملی	
۲ـ قالیچه ترکمنی	۵۰ تخته
۳ـ آبگرم کن جنرال	۲ دستگاه
٤ـ بخاری جنرال	۳ دستگاه
۵ـ اجاق طباخی کلمن	۲۰ دستگاه
٦ـ ماشین تحریر اپتیما	۲ دستگاه
۷ـ رادیو شارب	۸ دستگاه
۸ـ فر کلمن	۲ دستگاه
۹ـ یخدان کلمن	۵ دستگاه
۱۰ـ صندلی تاشو جنرال	٤۰ عدد
۱۱ـ ماشین حساب آسترا	۱ دستگاه
۱۲ـ ترموس کلمن	۱۰ عدد
۱۳ـ پتوی مخملی کاشان	۱۰ طاقه
۱٤ـ ساعت فورتیس	۷ عدد
۱۵ـ ساعت هرودیا	۷ عدد
	جمع ۱٦۸ جایزه

فاکوپا

موفقیت ما در تقدیم جوائز گرانبها بهموطنان عزیز است

نزدیکی فرهنگی و تاریخی سه‌عضو منطقه‌ای سنتو

سازمان پیمان مرکزی در زمینه توسعه روابط فرهنگی بین ایران و ترکیه وپاکستان اقدامات موثری نموده‌است

نفوذ تمدن‌وفرهنگ ایران‌برکشورهای دیگر درموزه لوور پاریس از نزدیک بطورگویائی مجسم میشود .

هفته گذشته یك سمینار فرهنگی تحت سرپرستی سازمان پیمان مرکزی درشهر آنکارا تشکیل شد . دراین سمینار نمایندگان کشور های ایران- ترکیه وپاکستان شرکت داشتند ودر باره روابط فرهنگی وتاریخی که‌سه عضو منطقه‌ای‌پیمان مزبوررا بایکدیگر نزدیك میکند مذاکره کردند .

تصور میکنم شماهم مانند من‌با خواندن این خبر بلافاصله شاهین فکرتان بپرواز درآمده ودر صفحات گذشته تاریخ‌بگردش درآمده است . بنظر آورده‌اید که چگونه ایران و ترکیه ازیکطرف وایران وپاکستان‌از سوی‌دیگر بایکرشته مناسبات‌فرهنگی وتاریخی بهم‌مربوط میشوند و همین ارتباط فرهنگی‌وتاریخی است که‌ایجاب نموده این سه کشور دریك پیمان گرد آیند وبرای پیشرفت اوضاع اجتماعی‌و تقویت بنیه دفاعی خود کوشش کنند. روابط ملتهای ایران وترکیه وایران‌و پاکستان چیزی نیست که‌درظرف چند سال بوجود آمده باشد -قرنها ازاین ارتباط میگذرد وورزگاران درازی‌است که‌تاریخ این‌ملل‌باهم آمیخته وفرهنگ آنها دریکدیگر نفوذ نموده است . هنوز فراوانند آنهاکه درهندوپاکستان بفارسی حرف میزنند ومطبوعات‌فارسی رامطالعه مینمایندو بسیارند کسانیکه درترکیه بایرانی‌بودن‌خودافتخارمیکنند

اصولا تاریخ‌ملتهااز یك سلسله حوادث ووقایع مختلف که‌پشت سرهم اتفاق افتاده تشکیل شده است واین حوادث غالبا باآنچه در کشور های همسایه میگذشته ارتباط داشته است. همانطور که‌غم وشادی همسایه دیوار بدیوار خانه شما مسلما درشما اثر میکند همانطور نیز حوادثی که‌برملتی میگذرد درملل همسایه اواثراتی‌برجای میگذارد سواین اثرات خود قسمتی از تاریخ را بوجود می‌آورد . اگربتاریخ روابط ایران و ترکیه نگاه کنیم‌ملاحظه‌خواهیم کرد که‌همیشه‌ارتباط دائمی بین دوکشور برقراربوده که‌بر روی فرهنگ دوملت اثرگذاشته است. شمااگر بترکیه سفر کرده باشید و هنگامیکه ازآثار تاریخی آن‌کشور بازدیدمینمائید مثل‌اینست که‌درمملکت ایران هستید وبازدیدازبناهای تاریخی ویاموزه های اشیاء باستانی رفته‌اید . همچنین درپاکستان ساختمانهائی که بدست ایرانیان‌ویابسبك معماری‌ایرانی ساخته‌شده‌فراوان‌میابید واثرات‌فرهنگ وتمدن ایران رادرآداب ورسوم و آثار تاریخی آن کشور مشاهده میکنید . همین شباهت آثار تاریخی ونزدیکی آداب ورسوم دوکشور ودوملت موید اثرات‌فرهنگ وتاریخ آنها دریکدیگر است. شباهتی که‌درآثارتاریخی‌ایران وهمسایگان آن وجود دارد مخصوصا هنگامیکه این‌آثار در کنار یکدیگر قرار گیرند‌بیشتر مجسم‌میشود واین وضع رادرموزه «لوور» پاریس میتوان ازنزدیك مشاهده کرد . درآنجاست که هرایرانی میتواندبخوبی ببیند که‌ایران باستان ازکجا تابکجا وسعت داشته‌و چگونه‌تمدن آن‌هم اکنون اساس‌تمدن وتاریخ غالب همسایگان مارا تشکیل میدهد .

منظور اینست که‌بدون‌شك تمدن وتحولات هرکشوری در کشور های همسایه آن‌به خوبی موثرواقع میشود ووقتی سه‌کشور همسایه درخاورمیانه که‌از بسیاری جهات دروضع مشابهی قرار گرفته‌اند به‌بررسی روابط‌فرهنگی وتاریخی خود می‌پردازند باید انتظار داشت که‌بزودی‌اثرات‌آن بنحومطلوبی جلوه گری‌نماید. توسعه روابط‌فرهنگی بین ایران وترکیه وپاکستان ساده- ترین ودرعین حال‌ضروری ترین اقدام است‌و جای خوشوقتی است که‌سازمان پیمان مرکزی دراین زمینه اقدامات موثری نموده است .

این‌اقدام ازآنجهت ساده است‌که بامختصر همتی میتوان روابط دیرینه وکهن راکه بین این کشور هاوجوددارد صیقلی نمودوفعالیت تازه‌ای مآن داد درست باین میماند که‌بخواهیم نمونه‌ی کشش لکوموتیوی راکه‌بکشیدن اگن هادرروی خط‌آهن مشغول است‌افزایش دهیم ویا آنرابایك لکوموتیو تازه‌تر قویتر عوض کنیم. اینکار بمراتب آسانتراز آنست که‌بخواهیم در زمین کوهستانی یك رشته خط آهن تازه احداث نمائیم .

ضرورت این‌اقدام نیزدر آنست‌که مبادله دانشجوو استاد بین کشور های همسایه ازهرحیث‌بصلاح وصرفه مقرون ترو انجام آن‌سهل تراست . اعزام استاد ودانشجو بترکیه وپاکستان‌علاوه برآنکه مخارج خیلی کمتری نسبت بسایر کشورها برمیدارد سبب میشود که‌مردم این‌کشور های‌هم‌پیمان‌بیش‌از پیش بایکدیگر آشنا شده وروابط صمیمانه تری برقرارسازند -واین‌خود بتحکیم وتقویت پیمان دفاعی که‌میان ایران وترکیه وپاکستان بسته شده کمك موثری خواهد کرد ..

دراینجا بدنیست متذکر شویم‌که پیمانهای تدافعی که‌بموجب ماده ۵۱ منشور سازمان ملل‌متحد و همچنین قراردادهای ناحیه‌ای که طبق ماده ۵۲ پیمان منشوربین‌چند کشورعضوسازمان منعقد میشود هدفش تنها تقویت نیروی نظامی بمنظور دفاع درمقابل تجاوز نیست بلکه همکاری این‌قبیل کشورها درزمینه های اقتصادی - فرهنگی - بهداشتی وکشاورزی هم‌بایدمورد توجه قرار گیرد تاازاین طریق پیوند بین این کشور هاکه هدف مشترکی دارند بیش‌از پیش مستحکم گردد .

دردنیای امروز ثابت شده‌است‌که هرچه سطح فرهنگ ومعلومات عمومی درکشوری بالاتر باشد مردم‌آن سامان کمترتحت تاثیر تلقینات سوء قرار میگیرند وبندرت آلت اجرای مقاصد خائنین واقع میشوند -همچنین ثابت شده است که‌هرچه شناسائی بین‌ملتها بیشتر باشد ایجاد دوستی واتحادمیان آنان آسانتر انجام میپذیرد ورشته علاقه‌میان آنان دیرتر ازهم گسسته میگردد ، و آشنائی‌بایك مملکت‌یایك ملت‌جز ازراه شناسائی فرهنگ و تاریخ آن میسر نیست دانشمندان همیشه تحقیقات خود رادرباره اقوام وملل با مطالعه سوابق‌تاریخی‌وریشه‌های‌فرهنگی آن‌ملت آغاز میکنند زیرا تاریخ از آنچه‌بر ملتی گذشته است بحث‌میکند و فلسفه هر ملت ازگذشته برای خودنگه‌داشته است حکایت مینماید.

با توجه باین نکات اهمیت بر رسی روابط فرهنگی‌و تاریخی بین‌کشورهای عضو سازمان پیمان مرکزی روشن تر میگردد و معلوم میشود که این سازما برای بهبود وضع اجتماعی و اقتصادی و فرهنگی اعضای خود یك‌بر نامه‌به وسیع وهمه جانبه طرح نموده ودرراه اجرای آن کوششی بسیار مینماید.

در این بر نامه به فعالیت‌های اقتصادی و کشاورزی -داوودستد های‌بازرگانی ومطالعات و تهیه مراکز بزرك تحقیقاتی - کمك‌های فنی وبهداشتی ایجاد و سایل ارتباطی و ساختمان راههاو راه‌آهن ها و خلاصه روابط فرهنگی و تاریخی توجه میگردد ودر هرقسمت طرحهای تازه‌ای بمورد اجرا گذارده میشود.البته‌هنوززوداست که‌در باره نتایج این طرحها اظهار عقیده شود زیرا بیش از شش سال ازاین آن‌نمیگذرد‌اما باتوجه‌به‌پیشرفتهائی که تا بحال نصیب سازمان پیمان مرکزی گردیده و با در نظر گرفتن اهمیت طرحها وپروژه‌هائی که در دست‌اجرا میباشد میتوان منتظر روزهای خوب ودر خشانی بود.

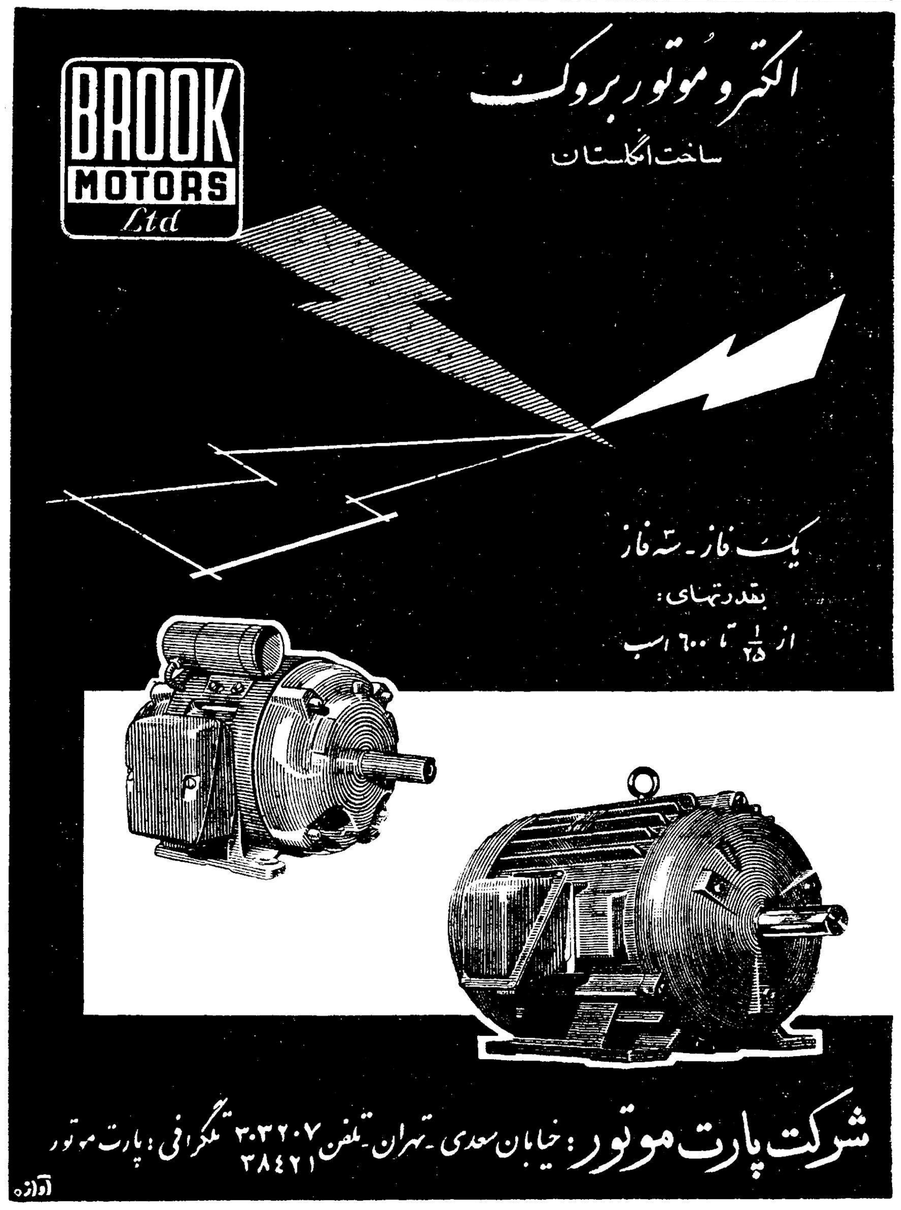

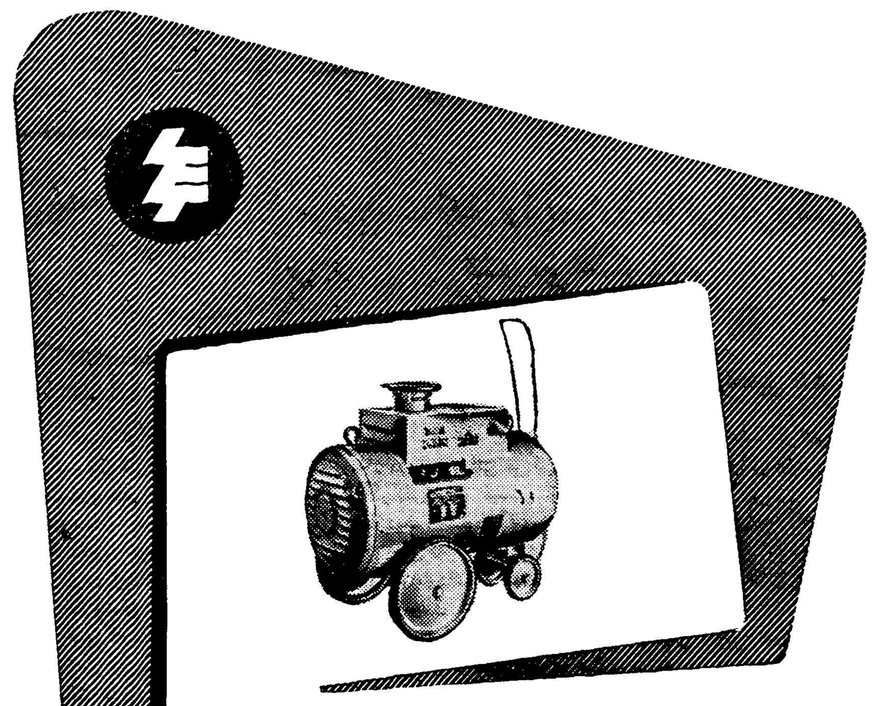

نخ تابیدهٔ نایلونی مارك
Amilan

تولیدکنندگان منسوجات می‌توانند به نخ تابیده نایلونی "AMILAN" بعلت دقت فوق‌العاده وسالها تحقیق وتجربه‌ایکه توسط "Toray". بعمل آمده اطمینان داشته باشند.

موجود باندازه‌های زیر

اندازه متریك	اندازهٔ انگلیسی
۱/۲۲ ، ۱/۴۸ ، ۱/۴۴ ، ۱/۴۰ ، ۱/۳۲	۴۰/۰ ، ۲۰/۲۰ ، ۴۰/۰ ، ۲۰/۰
۲/۴۰ ، ۲/۳۲ ، ۲/۲۲ ، ۲/۱۶ ، ۱/۶۰	۶۰/۲۰ ، ۸۰/۲۰
۲/۶۰ ، ۲/۵۲ ، ۲/۴۸ ، ۲/۴۴	

نخ تابیده نایلونی "Amilan" یك جنس منتخب وسبك درعین حال بی‌اندازه محکم است.

دستکش . جوراب . لباس زیر . لباس بچه

برای کسب اطلاعات بیشتر به آدرس زیر مکاتبه شود.

Liaison Representative Toyo Rayon Company, Ltd.
4th Floor, Stephan Bldg., Rue Rta Solh, Beirut, Lebanon
P.O. Box 4458, Beirut Cables: NIPPONTRA BEIRUT

بزرگترین سازندهٔ فیبرمصنوعی درژاپن

Toray TOYO RAYON COMPANY, LTD.
اداره مرکزی: Mitsui Bldg., Tokyo تلگرافی: TOYORAYON TOKYO
Osaka Office: Mitsui Bldg., Osaka تلگرافی: TOYORAYON OSAKA

مردشماره ۱ شاهکار ادی کنستانتین
دان‌آدامز - کریستفرلی
درسینماهای همای - حافظ - رویال

بشانس ولیعهد ایران

اولین روز صید ماهی سفید

بایك تور هزار ماهی سفید صید شد

مدعوین در کنار دریا غذای ماهی خوردند

بطوریکه خوانندگان عزیز استحضار دارند روز سه‌شنبه اول آذرماه جاری تورهای تراکتوری شرکت شیلات به‌آب انداخته شد و صید ماهی سفید در دریای بندر پهلوی و سراسر کرانه‌های دریای مازندران آغاز شد. اینك خبرنگار ما در بندر پهلوی طی گزارش دیگری اطلاع میدهد چون روز اول آذرماه اولین تور تراکتوری بنام شاهنشاه وبشانس والاحضرت همایون رضا پهلوی ولیعهد ایران بدریا افکنده شد وبا اولین تور یکهزار عدد ماهی سفید صید گردید واین رقم در اولین روزهای صید درسالهای پیش هرگز سابقه نداشته است. آقای سرهنك فریبرز رئیس شیلات گیلان در این باره اظهار داشت . باتوجه بمیزان صید ماهی سفید در اولین روز شروع صید امید میرود که امسال نیات عالیه شاهنشاه در مورد تامین ماهی مصرفی سراسر ایران عملی گردد. خبرنگار مادر گزارش خود اضافه میکند درمراسم آغاز صید ماهی سفید مدعوین در ساحل دریا بصرف غذای ماهی میهمان شدند واز طرف شیلات از آنان پذیرائی گرمی بعمل آمد.

جشن درختکاری در شهرستانها

گزارشهای رسیده از خبرنگاران مادر شهرستان‌ها حاکی که دیروز بمناسبت روز درختکاری در شهرستانها مراسم باشکوهی گزار گردیده وبه آئین نیاکان پاك سرشت این مراسم پرشکوهتر از سال های پیش برگزار شده ودر مراسم مزبور استانداران ، فرمانداران، روسای ادارات دولتی و فرهنگیان ونمایندگان طبقات مختلف اهالی شهرستان ها شرکت کرده‌اند و هریك نهالی غرس نموده‌اند از طرف نمایندگان ادارات کشاورزی و جنگلبانی درجشن درختکاری درشهرستانها سخنرانیهائی پیرامون فوائد درختکاری ایراد گردیده ودرپایان جشن پیشاهنگان وجوانان شهرستانها بدرختکاری در خیابانها پرداخته اند .

ساختمان بخشداری

از طرف وزارت کشور مبلغ سه میلیون ریال جهت ساختمان شش بخشداری در بنادر جنوب اختصاص داده شد. وبزودی ساختمان این شش بخشداری دربنادر کنگان، گناوه ، دیلم وبخش‌های اهرم ، خورموج وکاکی شروع خواهد شد.

باکف زدنهای ممتد

مردم استاندار را بمبارزه با گرانفروشی تشویق میکردند

مغازهٔ ۱۵ فروشندهٔ متخلف وگرانفروش تعطیل شد

خبرنگار ما در اصفهان گزارش میدهد : از چند روز گذشته مبارزه شدیدی علیه گرانفروشی دراصفهان شروع شد وآقای دها استاندار درراس هیئتی مرکب از روسای ادارات دولتی رئیس سازمان امنیت و شهربانی واعضای دادگاه کیفر گرانفروشان قسمتی از مغازه‌های این شهرستان را بازدید کردند. در این بازدید بدستور آقای استاندار صاحبان ۱۵ مغازه میوه فروشی و خواربار فروشی که گرانفروشی میکردند ویا بر روی اجناس خوداتیکت قیمت نزده بودند بازداشت شدند و درداد گاه کیفر گرانفروشان تحت تعقیب قرار گرفتند ومغازه‌های آنان تعطیل شد.

خبرنگار ما در گزارش خود اضافه میکند جالب این بود که اهالی اصفهان : این اقدام آقای استاندار را بگرمی استقبال کردند بطوری که جمعی ازاهالی همراه هیئت مزبور در خیابان براه افتادند و هیئت مزبور را برای ادامه مبارزه باگرانفروشان باکف زدنهای ممتد تشویق کردند.

برای تشویق چغندرکاران

قیمت خرید چغندر افزایش یافت

خبرنگار ما در کرمان مینویسد بطوریکه از کارخانه قند بردسیر از توابع کرمان اطلاع میدهند طبق تصمیم وزارت صنایع و معادن امسال محصول چغندر کشاورزان هرتن یکصد ریال گرانتر خریداری میشود .

این تصمیم برای تشویق چغندر کاران وافزایش میزان توسعه چغندر گرفته شده‌است و چغندر کاران استان کرمان ازاین جریان اظهارخشنودی میکنند .

فرمانده نیروی زمینی در زنجان

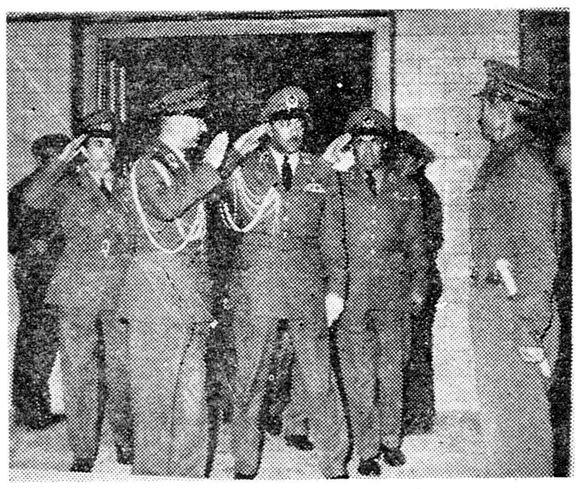

خبرنگار ما در زنجان مینویسد چندروز قبل تیمسار سپهبدحجازی فرمانده نیروی زمینی ایران باقطار بزنجان واردشد واز طرف تیمسار سرلشگر ضرغام فرمانده سپاه ۲ و افسران ارشد سپاه و محترمین ومعاریف شهر مورد استقبال قرار گرفت تیمسار سپهبد حجازی ضمن بازدید کرد در عکس بالا تیمسار سپهبدحجازی باتفاق تیمسار سرلشگر ضرغام و افسران ارشد سپاه ۲ درایستگاه راه‌آهن زنجان دیده‌میشوند

چند خبر کوتاه

زنجان آقای صفدری شهردار زنجان بمناسبت ابراز فعالیت در پیشرفت امور عمرانی واصلاحی این شهرستان از طرف وزیر کشور کتبا مورد تقدیر قرار گرفت .

لشت نشاء پریروز آقایان ستوان دوم شریعت‌پناهی واستوار قلی زاده برای رسیدگی بوضع مشمولین نظام وظیفه به‌لشت نشاء وارد شدند.

بابل پریشب کامیون شماره ۲۲۳۳۶ برانندگی سید عباس حسینی هنگام عبوراز فلکه باغ فردوس بابل بعلت سرعت زیاد واژگون شد دراین واقعه تلفات جانی وارد نیامد ولی کامیون آسیب زیادی دید .

ساوه کشتی‌گیران باشگاه فردوسی تهران برای انجام مسابقات دوستانه‌ای باکشتی گیران باشگاه نیرو ساوه باین شهروارد شدند واز طرف ورزش‌کاران وورزشدوستان مورد استقبال قرار گرفتند .

مشهد ماموربن ژاندارمری کناباد درنزدیکی بخش بجهتان واقع درنزدیکی این شهرستان از شخصی بنام عبداله مقدار یك کیلو و پنجاه گرم تریاك کشف کردند .

خرمشهر نمایندهٔ کارمندان ادارات دولتی خرمشهر طی نامه‌ای که بآقای فاضل سرجوئی مدیرکل ثبت نوشته نسبت بطرز تقسیم و واگذاری پلاك اراضی خالصه خرمشهر بعده‌ای از زمینخواران این شهرستان اعتراض کرده است .

کشتی‌گیران خراسان جایزه گرفتند

درجشنی که بمناسبت پایان مسابقات قهرمانی کشتی خراسان درمشهد برگزار شد آقای مهران نایب‌التولیه آستان قدس رضوی جوائز قهرمانان رااهداء کرد .

درعکس بالا آقای مهران هنگام اهداء جایزه یکی ازقهرمانان دیده میشود.

جنازه در جاده

خسته و کوفته در کنار جاده‌ای که به سنقر کلیائی میرفت ایستاده بود و آسمان را تماشا میکرد دراین فکر بود که اگر کامیونی از راه برسد او بیدرنك و بدون اینکه راننده بفهمد سوار کامیون شود و بسنقر برود . . .

عزیز علی غرق این افکار بودکه ناگهان کامیونی سر رسید و او طبق تصمیم قبلی بدون اینکه راننده بفهمد پس از مدتی که بدنبال کامیون دوید، سوار شد و از اینکه بمراد خودرسیده بود لبخندی بر لبانش نقش بست اما از بخت بد هنگامیکه کامیون بنزدیکی سنقر رسید و عزیزعلی خواست پیاده شود برای اینکه راننده متوجه نگردد ناگهان خودرا از کامیون بوسط جاده افکند ولی دراین جریان سر او به تخته سنگی که در کنار جاده قرار داشت اصابت کرد و مغزش متلاشی شد این جریان راخبرنگار ما در سنقر کلیائی اطلاع داده‌است .

بادستگیری سه نفر سارق دیگر معلوم شد

سارقین نذورات ضریح مطهر حضرت رضا «ع» ۷ نفر بودند

مامورین زندان زلفهای این سه نفر را نیز تراشیدند

مامورین آگاهی مشهد سه نفر دیگر از سارقین وجیب‌برهای آستان قدس رضوی رادر صحن حرم مطهر دستگیر کردند وبادستگیری آنها تعداد سارقینی که درحرم مطهر حضرت رضا علیه‌السلام جسورانه سرقت میکردند بهفت نفر رسید سارقین مزبور که سه نفر جوان باسامی فتح‌اله نیازی ـ احمد اخوان و ناصر سرخانی بودند پس از بازجوئی های مقدماتی و تشکیل پرونده امر تحویل زندان شدند و مامورین زندان نیز بلافاصله زلفهای آنان را تراشیدند خبرنگار ما درگزارش خود اضافه میکند این سارقین که باوسائل وآلات وادوات مخصوص سرقت مجهز بودند ظرف چند روز اخیر مقدار زیادی از نذورات ضریح مطهر حضرت رضا «ع» رابسرقت برده و جیب‌عده‌ای از زوار رابریده‌اند

درشماره گذشته خبردستگیری چهار نفر سارق جسور که نذورات ضریح مطهر حضرت رضا «ع» را سرقت میکردند باستحضار خوانندگان عزیز رسید اینك خبرنگار ما درمشهد بدنبال گزارش قبلی اطلاع میدهد : پریشب

سارقین جوان درشهربانی مشهد

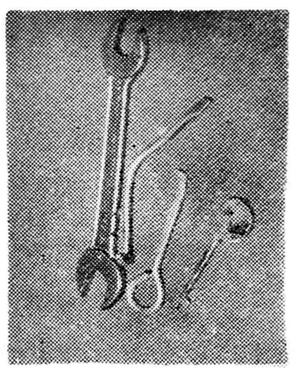

ابزار کار سارقین جوان

گلوله اسلحه پاسبان کودك عابری را مجروح کرد !

مزاحمین پس از این واقعه متواری شدند

درکشمکش برای رفع مزاحمت از یك زن

خبرنگار ما در آبادان گزارش میدهد ساعت ۹ پریشب طی کشمکشی که بین پاسبان نعمت‌الله دولتی مامور کلانتری بخش ۳ آبادان وچند نفر سرباز روی داد گلوله‌ای از اسلحه پاسبان که بقصد ارعاب سربازان بدست گرفته بود خارج گردید و به پسر بچه عابری بنام اسکندر اصابت کرد و ویرامجروح نمود . جریان باینقرار استکه زنی بپاسبان نعمت‌الله دولتی مامور کشیك فرح آباد آبادان مراجعه کرد و اظهار داشت که یکنفرسرباز مزاحم من شده است پاسبان برای رفع مزاحمت از زن مزبور سرباز تذکر داد که راه خود را در پیش گیرد و مزاحم دیگران نشود ولی سرباز نه تنها باین تذکر پاسبان وقعی ننهاد بلکه باسه نفر دیگر از همقطارانش که بدنبال وی می‌آمدند باپاسبان دولتی گلاویز شدپاسبان که در میان چهار نفرسرباز محصور شده بود برای ارعاب آنان اسلحه کمری خود را کشید و خواست با شلیك یك گلوله هوائی سربازان را متفرق کند ولی یکی از سربازان بزیر دست پاسبان زد و در نتیجه گلوله بران پسر بچه شش ساله ای بنام اسکندر که از آن نزدیکی عبور میکرد اصابت کرد و ویرا مجروح نمود بامشاهده این جریان سربازان فرار کردند و پسر بچه مجروح برای معالجه به‌بیمارستان شرکت نفت منتقل گردید خبرنگار ما اضافه میکند که حال پسر بچه مجروح رو به بهبود است و این جریانی استکه بمقامات مربوطه گزارش داده شده است تا آنجاکه تحقیق شده معلوم گردیده است سربازیکه مزاحم زن عابر شده «خنجری» نام دارد فعلا آقایان ستوان یکم حق‌شناس رئیس کلانتری بخش ۳ آبادان و ستوان آل طه از طرف رئیس شهربانی آبادان در این‌باره تحقیق میکنند .

توزیع لباس

روسای ادارات

دولتی گنبدکاوس جهت تهیه لباس برای دانش آموزان بی‌بضاعت مبالغی پرداخت کردند . خبرنگار ما اضافه می‌کند ، از وجوه جمع‌آوری شده تعداد ۹۹ دست لباس خریداری شد و بین دانش آموزان بی‌بضاعت آموزشگاهها توزیع گردید .

دو گرمابه تعطیل شد

چند روز قبل آقای محمد رضا محقق فرماندار جدید کاشمر از مغازه‌ها و اماکن عمومی این شهرستان بازدید کرد وبرای رعایت اصول بهداشتی دستوراتی بصاحبان اماکن صادر نمود ضمنا بدستور آقای فرماندار دو دستگاه گرمابه که نقائص بهداشتی داشتند تعطیل شدند .

رئیس فرهنگ شادکام

آموزگاران بد رفتار را منتقل کرد

ولی آموزگاران از دستور رئیس فرهنگ سرپیچی کردند

خبرنگار ما در شادکان می نویسد: چند روز قبل آقای ارکانی رئیس اداره فرهنگ شادکان کلیه آموزگاران دبستان ودبیرستان فردوسی این منطقه را بعلت بدرفتاری بادانش آموزان به محل دیگری منتقل نمود وبرای آنها ابلاغیه رسمی صادر نمود ولی آموزگاران مزبور از دستور کتبی رئیس اداره فرهنگ سرپیچی کردند ودر اداره فرهنگ متحصن شدند. آموزگاران ازآقای رئیس فرهنگ تقاضا داشتند که ازانتقال آنها صرف نظر شود ولی رئیس فرهنگ از لغو ابلاغهای صادره خودداری کرد وتاکید نمود که آموزگاران باید درمحل دیگری تدریس کنند.

خبرنگار ما در گزارش خود اضافه می کند: فعلا آموزگاران مزبور برسر کار نرفته‌اندوباپیش آمدن این جریان کار آموزشی دبستان ودبیرستان فردوسی نسبتا مختل شده است و رئیس فرهنگ برای تکمیل کادر آموزشی آموزشگاه مزبور فعالیت میکند.

میراث کورش

طبق دعوت آقای توکلی فرماندار رودسر بمنظور تماشای فیلم «میراث کوروش کبیر» روسای ادارات دولتی و محترمین شهر در سالن شهرداری حضور یافتند وفیلم «میراث کوروش کبیر» بمعرض نمایش گزاده شد که مورد توجه مدعوین قرار گرفت .

قربانی تصادف

: چند روز قبل تاکسی شماره ۱۶۱ برانندگی محمود ظریف که از میدان راه آهن مشهد بطرف چهارراه شاهرضا در حرکت بود بر اثر سرعت زیاد و بی احتیاطی راننده با کودك ۹ ساله ای بنام حسین اباصلتی تصادف کرد . مجروح به بیمارستان اعزام شد ولی معالجات موثر واقع نشده و حسین در اثر شدت جراحات وارده درگذشت .

بازار سیاه سیمان

خبرنگار ما در شمیران می نویسد از موقعی که نرخ سیمان از طرف مقامات مربوطه ۱۰۵ ریال تعیین گردیده بازار سیاه سیمان و قیردر تجریش رواج یافته است وفروشندگان سیمان ببهانه های مختلف از فروش خودداری می کنند .

اهالی از مسئولین امور تقاضا دارند برای رسیدگی بوضعی که پیش آمده است اقدام شود .

خون فرهنگیان آزمایش میشود

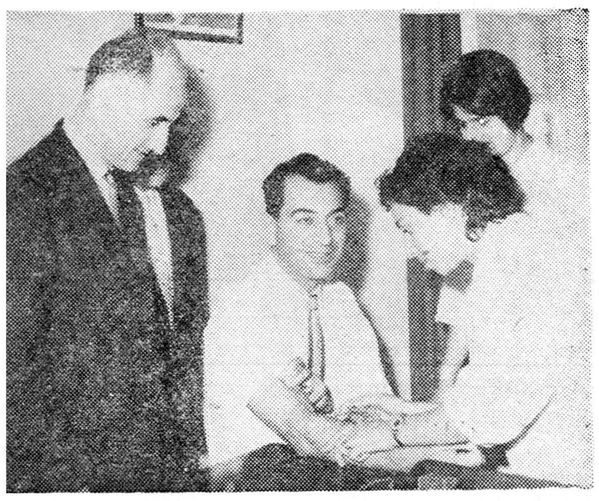

خبرنگار مادر رشت مینویسد اخیرا از طرف بهداری آموزشگاهها ومرکز مبارزه بابیماریهای آمیزشی رشت برای آزمایش خون کلیه فرهنگیان ودانش‌آموزان دانشسراهای این شهرستان اقدام گردیده‌است اولین نفریکه داوطلب آزمایش خون خودشد آقای میرهاشمی‌مدیرکل فرهنگ گیلان بود وبطوریکه درعکس بالادیده میشود پزشك مخصوص خون ایشان رابرای آزمایش تهیه میکند.

افتتاح سازمان مقاومت ملی

بطوریکه خبرنگارما در صومعه‌سرا اطلاع میدهد : چند روز قبل سازمان نیروی مقاومت ملی صومعه‌سرا به‌فرماندهی آقای سرهنك یوسف ثابت طی مراسمی افتتاح شد . در این مراسم آقای فرماندار و کلیه روسای ادارات دولتی و معاریف شهر وعده کثیری از اهالی شرکت داشتند و در میان ابراز احساسات زایدالوصف حضار تابلوی سازمان نصب گردید و هرروز عده‌ای از اهالی برای نام نویسی باین سازمان مراجعه میکنند.

آینده بر نجکاران تامین میشود

از حالا ...

شلتوك برنج را حالا میخرند ودرهنگام تنگدستی کشاورزان ببهای ارزان بآنان میفروشند

خبرنگار مادر بندرپهلوی مینویسد بااقداماتی که اخیرا ازطرف تیمسار ضرغام وزیر دارائی برای خرید شلتوك برنج «چمپا» درگیلان بعمل آمده ازاین‌پس از افزایش نرخ برنج دراین استان جلوگیری خواهد شد. قرار است برای جلوگیری از سلف‌فروشی ، در هنگام تنگدستی کشاورزان دولت شلتوك موردنیاز برنجکاران رابا همان قیمتی که خریده‌است در اختیار آنان بگذارد . درحال حاضر تیمسار سرتیپ نویسی نماینده مخصوص وزیردارائی مشغول خرید شلتوك از برنجکاران گیلان و مازندران است واین اقدام مفید دولت موجب خشنودی برنجکاران گردیده است.

انتصابات درشهرستانها

نور : آقای جباری ـ رئیس اداره انحصارات ـ آقای نمکی زاده ـ رئیس اداره ثبت اسناد ـ آقای عالمزاد ـ رئیس اداره فرهنگ.

زنجان ـ آقای مهدیقلی صاحبقرانی ـ فرماندار

کاشمر ـ آقای محمد رضا محقق ـ فرماندار .

کرمان ـ آقای مهندس فاطمی ـ مدیر کل کشاورزی استان ـ آقای میرفخرائی ـ رئیس اداره پست و تلگراف ـ آقای احمد نشاط ـ رئیس کارگزینی فرهنگ استان

گرگان ـ آقای آریانا ـ رئیس شرکت نفت .

تصادف دربازار

چند روز قبل اتومبیل سواری شماره ۱۷۷۰ برانندگی سیروس سواحلی که باسرعت از بازار این محل میگذشت باکودك خردسالی بنام مهدی تصادف کرد . مهدی که بسختی مجروح شده بود به‌بیمارستان اعزام شد ولی معالجات موثر واقع نشدو دراثر جراحات وارده وخونریزی داخلی در گذشت .راننده از طرف مامورین دستگیر و باصدور قرار بازداشت از طرف بازپرس روانه زندان شد .

نیازمندیها و آگهی های کوچک

استخدام میشود

مترجم آلمانی
شرکت سهامی زیمنس ایران یکنفر مترجم ورزیده و با سابقه راکه بتواند بخوبی از عهده ترجمه‌از آلمانی بفارسی و بالعکس برآیدبرای تمام روز با حقوق مکفی استخدام می نماید . داوطلبان قبل از ظهر هابکار گزینی شرکت واقع در خیابان‌سعدی ساختمان ایران ماشین مراجعه‌فرمایند

برای پرستاری کودك شیرخوار
یك بانوی پرستار فهمیده و با تجربه که بخوبی از عهده امرپرستاری برآید با حقوق مکفی استخدام می شود طالبین صبحها از ساعت ۹ الی ۱۲ به تلفن ۳۰۳۳۲۹ تلفن فرمایند .
آ-۲۸۰۱۹ ۱-۳

چند نفر دوچرخه سوار
که از خود دو چرخه شخصی داشته و بشهر تهران وارد باشند و ضامن معتبری معرفی کنند استخدام میشود داوطلبین می توانند همه روزه بین ساعت ۸ الی ۱۲ صبح واز۴ الی۸بعد از ظهربخیابان امیرابادخیابان فرصت کوی پیرنیا شماره ۲۰ شرکت آب و دانه مراجعه نمایند .

به یکنفر مکانیسین
باسابقه درتعمیرات موتورژنراتورمورد نیاز است شرکت کیشاتلفن ۶۵۲۰۳
آ-۲۸۱۳۳ ۱-۳

یکعده خبرنگار افتخاری
جهت روزنامه احتیاج داریم بتلفن ۳۴۰۵۳ مراجعه شود .

استخدام
یك دوشیز یا بانوئی که بزبان انگلیسی آشنا باشد باضامن معتبر برای فروشندگی استخدام میگردد. بمغازه لیدی مارلن . خیابان شاه پاساژ مستوفی زاده مراجعه فرمائید
آ-۳۲۰۱۲ ۱-۲

جهت ریاست کارخانه کاملاابتکاری و منحصر بفرد .احتیاج به یکنفر فعال وارد در امور فنی میباشد . حقوق و مزایای عالی باشخاص‌واجد شرائط‌که تضمین ملکی یابانکی‌داشته باشند داده خواهد شد . در صورت تمایل امکان مشارکت تا حد اکثر بیست در صد دارد .
باذکر کلیه مشخصات و مقدار تضمین وسیله‌راهنمای ۱۶۲۸روزنامه اطلاعات مکاتبه فرمائید .
آ-۳۲۰۲۸ ۱-۲

آگهی استخدام
اداره کل انتشارات ورادیو به سه نفر مترجم عربی زبردست وباتجربه برای ترجمه ازعربی بفارسی واز فارسی‌بعربی جهت خدمت‌در رادیو اهواز احتیاج‌دارد داوطلبان باید دارای شرایط زیر باشند:
۱- انجام خدمت سربازی یامعافیت دائم
۲- بدست آوردن‌نمره عالی درآزمایشی که بعمل خواهد آمد
۳- تابعیت ایران
به‌سه‌نفرحائزین‌شرایط‌براساس‌تصویب نامه‌شماره ۹۳۶۸ مورخ ۳۰ر۴ر۳۷هیئت وزیران ماهیانه جهت ترجمه وتهیه و تنظیم برنامه‌های عربی تا میزان‌سی هزار ریال ارزش کار و مزایا داده خواهد شد.
مدت قبول در خواستها تا آخرین ساعت اداری روز ۲۵ آذر ۳۹ خواهد بود و داوطلبان باید تا تاریخ‌مذکور بادر دست داشتن مدارك لازم باداره کارگزینی کل‌انتشارات ورادیومراجعه نمایند .
اداره کل انتشارا تو رادیو
آ-۳۱۸۵۴ ۱-۳

آگهی استخدام
چند نفررانندهوانت وچندنفررانندهٔ موتوسیکلت سه چرخه با شرایط زیر استخدام میشود .
۱-میزان معلومات ۶کلاس
۲- سابقه فروشندگی اجناس با ماشین به‌خواربار فروشیهای تهران
۳- برك معافی نظام‌وظیفه
۴- داشتن ضامن معتبر
داوطلبین همه‌روزه بین ساعت ۸ الی ۱۲و ۴الی ۸بعداز ظهر بشرکت آب‌ودانه خیابان امیرآباد خیابان‌فرصت کوی پیرنیا شماره ۲۰ویابتلفن های ۶۶۱۱۸و ۴۴۸۷۷ مراجعه نمایند .
آ-۳۱۸۹۴ ۱-۳

آگهی استخدام
بدینوسیله باطلاع پزشکانیکه‌جهت استخدام در بهداری آموزشگاه های شهرستانها تقاضا داده اند میرساند که روز هفتم آذر ماه ۱۳۳۹ در این اداره حضور بهمرسانند تا ترتیب انتخاب و مسابقه آنان داده شود .
رئیس‌اداره کل‌بهداری آموزشگاهها
دکترآگاه

بیك راننده باسابقه و باسواد و نزدیك بمحل نیازمندیم نشانی زیر خیابان شمیران‌خیابان شادمان‌سازمان فرهنگی سپهر تلفن ۳۴۵۰۷
آ-۲۸۲۶۹

مستغلات

بنگاه‌کوشان ۳۹۷۸۴
برای معاملات املاك - پول
تهران‌پارس -نارمك-تهران‌نو نیروی‌هوائی - وحیدیه
برای خرید و فروش نقد و اقساط زمین و خانه وهرگونه معاوضه به بازرگانی امینی
اول سی‌متری نارمك
تلفن ۹۱۰۰۹۰ مراجعه‌فرمائید

پول شرطی لازم‌است
دربرابر مبیعهای مرغوب شمال شاهرضا با تعهد آژانس رایت در پرداخت اصل و فرع مبلغ شرطی شاهرضا روبروی سینما رویال ۳۱۸۵۳ - ۳۲۹۷۱

خانه بزرك مجلل هزار متر مساحت ۱۲ اطاق با سالن و تراسهای متعدد جهت سفارتخانه - کلوب - پانسیون رستوران با برق و تلفن و آب‌لوله کشی واقع در خیابان تخت جمشید خیابان ملك الشعرای‌بهار بدون واسطه بفروش و اجاره معامله میشود طالبین به تلفن ۷۹۷۴۸ مراجعه نمایند.
آ-۲۸۱۴۳ ۱-۶

خانه های ارزان قیمت اقساطی
بآدرس زیر مکاتبه فرمائید
تهران - خیابان ویلا شماره ۶۲
آ-۲۸۱۹۳ ۱-۳

جویای کار

راننده سواری باسواد
و آشنا بفنی برای ماشین شخصی آماده بکاراست بتلفن ۲۱۰۳۱ آقای علی آقا مراجعه فرمائید .
آ-۲۷۵۷۷۳

دانشکده ادبیات دانشگاه تهران بیك تن دانشیار جهت تدریس زبان وادبیات پهلوی احتیاج دارددداوطلبان واجد شرایط (درجه علمی دکتری یا معادل آن برای دانشیاری) میتوانند از تاریخ نشر این آگهی تا یکماه صبحها از ساعت ۸ تا ۱۲ تقاضای خود را که‌باید متضمن مدارك‌تحصیلی یارونوشت مصدق آنها و چهار قطعه عکس و دو برگ رونوشت مصدق شناسنامه باشد در برابررسید بدفتر دانشکده ادبیات تسلیم کنند .
از داوطلبان مطابق آئین نامه‌جدید امتحان مسابقه انجام خواهد شد داوطلبان میتوانند هنگام تقاضی یك نسخه آئین نامه مزبور را از دفتر دانشکده دریافت دارند .
رئیس دانشکده ادبیات
آ-۲۲۰۳۲

شرکت کانستراکتورز جان‌براون ساختمان امینی خیابان فردوسی به چهل نفر نجار که از عهده ساختن قالب های کانکریت بر آیند برای کارخانه کود شیمیائی علی آبادشیراز نیازمند است طالبین‌بآدرس بالارجوع نمایند .
آ-۳۲۱۰۶

شرکت ملی نفت ایران
استخدام نقشه‌کش
شرکت ملی نفت‌ایران برای‌خدمت در جنوب به خدمات اشخاص زیر احتیاج دارد .
۱- نقشه کش رشته برق
(Draughtsmen - Electrical)
که دارای دیپلم فنی از یك هنرستان معتبر بوده و حد اقل دو سال‌سابقه کار در کارگاهها و چهار سال سابقه در رشته نقشه کشی برق داشته و از عهده انجام نقشه کشی نصب دستگاههای برق فشار ضعیف وقوی و تهیه نقشه بر اساس طرح های تهیه شده و محاسبات مربوطه برآید
۲- نقشه کش مکانیك
(Draughtsmen ' Meehanical)
که داری دیپلم فنی از یك هنرستان معتبر بوده و حد اقل دو سال سابقه کار در کارگاهها و چهار سال سابقه در رشته نقشه کشی مکانیکی داشته و از عهده انجام نقشه کشی کلیه امور مکانیکی از قبیل لوله کشی و دستگاههای جراثقال‌وغیره (براساس روشهای متداول) و تعیین مصالح مربوطه که در نقشه پیش بینی شده است برآید .
داوطلبان میبایست بزبان انگلیسی تسلط داشته باشند .
داوطلبان واجد شرایط میتوانند در روز های رسمی اداری تا پایان آذرماه سال جاری از ساعت ۸صبح تا یك بعد از ظهر بادر دست داشتن مدارك تحصیلی و سوابق کار باداره استخدام شرکت ملی نفت ایران‌واقع در خیابان پهلوی نزدیك بولوار کرج مراجعه نمایند .
اداره استخدام
آ-۳۲۱۷۴

آموزشگاههای فنی

تعلیم صحیح رانندگی هنرکده فنی بزرگترین آموزشگاه رانندگی ومکانیکی درخاورمیانه
رانندگی را باآخرین متد علمی‌به شما می‌آموزد و تاگرفتن گواهی‌نامه رسمی بشما تعلیم میدهد .
هنرکده فنی بهارستان روبروی چاپخانه مجلس تلفن۳۸۰۴۶
آ-۲۸۸۹۴ ۱-۲۶

کلاس نقشه‌کشی
دوره جدید نقشه کشی از پنجم آذرماه زیر نظر استادان دانشمند تشکیل میشود .
شرکتها و موسسات بزرك فقط فارغ التحصیلان‌کاخ دانش رااستخدام میکنند .
کاخ دانش
نادری -نرسیده‌بچهارراه‌اسلامبول

کلاس تلویزیون
دوره جدید کلاس رادیو تلویزیون زیر نظر استاد فارغ‌التحصیل از آمریکا و با استفاده از مجهزترین لابراتوار فنی تهران از تاریخ دهم آذر ماه تشکیل میشود قبلانامنویسی کنید .
کاخ دانش
نادری -نرسیده‌بچهارراه‌اسلامبول

کلاس خیاطی
دوره مقدماتی و عالی کلاس های خیاطی را بامتد گرلاوین پاریس زیر نظر استاد فارغ التحصیل از برلین و پاریس در کاخ دانش فرا گیرید و یکمر از پرداخت پول خیاط‌راحت شوید .
کاخ دانش
نادری-نرسیده بچهارراه سلامبول
آ-۳۲۰۵۸

کلاس رادیو پاریس
چهاردهمین سال تاسیس
نام‌نویسی شصت‌ودومین‌دوره
درس علمی وعملی رادیو (درچهارماه)
تا ۲۹ آذر شروع ۳۰ آذر
برای شهرستانها تدریس با مکاتبه خیابان اسلامبول - پاساژ میزبان
آ-۳۲۰۶۶

آموزشگاههای علمی

درس خصوصی انگلیسی
خانمها -آقایان -محصلین‌واطفال
محترم میتوانند انگلیسی را با تلفظ صحیح -گرامر ساده بهترین متد برنامه‌مخصوص وبسیارسودمند پلی کپی شده‌در نزد آقای پطرسیان تحصیل نموده و در کوتاه ترین‌مدت بخوبی صحبت نمایند همچنین‌تدریس نامه نگاری و عادی و تجارتی نام نویسی ازساعت ۴ خیابان حافظ (یوسف آباد)جنب کوچه‌ایرج‌پلاك۲۸۲
آ-۲۷۸۸۷ ۱-۳

احتیاجات زندگی

رستوران ژاله مخصوص [illegible] است دارای چلوکباب مطبوع وسایر اغذیه متنوع و لذیذ ایرانی و فرنگی اول لاله‌زار نو جنب سینما متروپل تلفن ۳۳۳۳۱ ناهار کامل ۵۵ ریال

واگذار میشود

میدان فردوسی
یك محل زیر زمینی مناسب برای رستوران واگذار میشود تلفن۴۶۲۳۷ ۶۸۴۷۵
آ-۲۷۵۸۹ ۱-۳

یکباب اطاق دفتر با یکرشته تلفن شماره ۳ در ساختمان امینی واگذار میشود طالبین بتلفن ۶۰۶۷۲ مراجعه فرمایند
آ-۲۷۹۴۳ ۱-۵

یکدستگاه آپارتمان
دارای چهار اطاق با تمام وسایل برق - تلفن واقع در بهترین نقطه خیابان سعدی طبقه اول واگذار میشود طالبین با تلفن ۶۲۸۶۳مذاکره فرمایند .
آ-۳۲۱۲۸

صاحب امتیاز و مدیر مسئول: عباس مسعودی
جای اداره خیابان خیام چاپخانه اطلاعات

بفروش میرسد

۲۵ هزار متر زمین اسمعیل آباد بفروش میرسد تلفن ۲۸۳۵۰
آ-۲۸۰۲۱ ۱-۵

مستغلات شخصی ساز
بر خیابان پهلوی دو نبش ۲۳۰ متر ۷۵۰ متر زیر بنا ۴ باب مغازه بزرك ده اطاق لوله کشی شوفاژ روکار سیمان آب ساب با سرویس برق تلفن آب گرم بعلت مسافرت به قیمت مناسب بفروش میرسد . شاهرضا رو بروی سینما رویال آژانس رایت تلفن ۳۱۸۵۳ -۳۲۹۷۱
آ-۲۶۸۷۵ ۱-۵

منزلی بسیار زیبا و محکم که تمام اصول فنی در آن رعایت شده‌دارای ۳ اطاق و همه لوازم بفروش میرسد بخیابان شمیران نرسیده به ایستگاه داودیه لبنیات فروشی گوارا مراجعه فرمائید .
آ-۲۸۰۰۳ ۱-۲

ابزار دستی الکتریکی نجاری هولزهر بهمن پوروشسب خیابان شاهرضا مقابل ویلا ۲۷۳ تلفن۴۴۷۲۸
آ-۲۸۲۰۳ ۱-۱۰

بعلت مسافرت فوری
خانه ای در حدود ۳۴۸ متر سه طبقه واقع در بر شمالی جاده عباس آباد دارای ۹ اطا ق- دو حمام - گلخانـه - دو آشپز خانه - حیاط خلوت با برق و موتور پمپ - حیاط مشجر و کلیه لوازم ضروری برای فروش یا اجاره حاضر است طالبین از ۱۲ الی ۱۷ خیابان شمیران جاده عباس آباد ۲۷۰ مراجعه فرمایند .
آ-۲۸۲۴۱ ۱-۳

پنجهزار و پانصد مترزمین‌برجاده اسفالت‌کرج‌کلاك‌بفروش‌میرسد.۴۰۰متر زمین در قلهك با اتومبیل سواری معاوضه میشود .
تلفن ۸۱۳۰۲ جمشیدی
آ-۲۷۷۱۱

یك خانه دارای چهار اطاق ۵زیر زمین آب انبار آشپزخانه بزرگ و آب و غیره ۱۵۰ متر خیابان مولوی چهار سوق‌چوبی پلاك ۱۷۰۹شیرازی دویست و یکهزارریال بفروش‌میرسد
آ-۲۸۱۶۳

بعلت مسافرت بفروش میرسد
خانه بمساحت ۱۱۴ متر ۱۸۰ متر زیر بنا در دو طبقه تازه ساخت رو کار قزاقی سفید شمالی دو نبش هر طبقه با سرویس کامل برق آب لوله‌کشی‌میدان فوزیه خیابان‌شاهرضا ۱۰ متری اول با بمبلغ پنجاه هـزار تومان‌بفروش میرسد طالبین‌بیازرگانی صدیق تلفن ۳۰۴۵۰۷ مراجعه‌فرمایند
آ-۲۸۲۱۵

خانه نوساز
آجربهمنی بمساحت ۱۲۰ متر - شش اطاق .لوله‌کشی آب‌وبرق وتلفن بادرب اتومبیل رو واقع درخیابان سی متری نظامی روبروی دیوار لشکر - باغشاه بفروش میرسد :به‌تلفن۶۹۴۹۴ مراجعه فرمائید .
آ-۳۲۰۶۴

فروش اتومبیل

حراج اتومبیل مستعمل
شرکت سهامی‌مواد غذائی‌وشیمیائی ایران وابسته بوزارت صنایع ومعادن تعداد ۹ دستگاه اتومبیلهای مستعمل خود را از طریق حراج بفروش می رساند .
داوطلبان میتوانند همه روزه برای دریافت برگ شرایط و مشخصات در ساعات اداری حد اکثر تا تاریخ سه شنبه ۱۵ر۹ر۳۹ بدفتر این‌شرکت واقع در خیابان آمل کوچه دقت مراجعه ضمنا برای رویت اتومبیلهای مزبور بکارخانه گودرن و جوهر نمك واقع در امامیه مقابل بیمارستان بوعلی مراجعه فرمایند .
شرکت سهامی مواد غذائی و شیمیائی ایران
آ-۳۱۰۶۰ ۱-۲

خریداران اتومبیل
اتومبیلهای ۴و ۶ و ۸ سیلندر بفروش میرسد تلفن ۳۴۵۶۳
آ-۲۷۹۸۷ ۱-۴

اتومبیل دوفین شخصی مدل ۵۸ بدون عیب و مرتب که فقط ۱۸۰۰۰ کیلومتر کار کرده است بفروش می رسد تلفن ۴۶۲۳۴

تقویم اطلاعات

پنجشنبه سوم آذر ۱۳۳۹
پنجشنبه چهارم جمادی الثانی ۱۳۸۰
پنجشنبه بیست‌وچهارم‌نوامبر ۱۹۶۰
اذان صبح : ساعت ۵و ۲۵ دقیقه
طلوع‌آفتاب :ساعت ۶ و۵۴دقیقه
غروب آفتاب : ساعت ۱۶ و ۵۴ دقیقه .

آگهی های کوچک

تشویق از صنایع ایران برای ساختن اطاق هـای آهنی و کمپرسی همه نـوع کامیون بکارخانه‌صنعتی‌رزاقی خیابـان ری تلفن ۲۰۹۸۶ مراجعه فرمائید.

گم شده

در تاریخ روز سه شنبه ۱ر۹ر۳۹ چکهای زیر متعلق باین جانب علی اکبر ساعتساز سرقت شده و پرونده در شعبه ۷ آگاهی تحت شماره ۱۴۸- ۲۳ مطرح است بدین وسیله باطلاع عموم میرسانم که چکهای‌مزبور از درجه اعتبار ساقط است چك شماره ۳۷۸۴۵ . ه بانك رهنی به مبلغ (دویست‌هزارریال)ه و ۳۷۸۴۶ تا ۳۷۸۵۰ - هر کدام به مبلغ (ده هزار ریال) و یك طفری چك بشماره ۴۶۲۸۷ بانك پارس شعبه بازار بـه مبلغ (بیست و پنجهزار ریال) و یك طفری چك به‌مبلغ (بیست هزارریال) عهده بانك صادرات و معادن شعبه فردوسی و چکهای از شماره۷۰۹۱۷۰ الی ۷۰۹۱۷۵ عهده بانك تهران هر يك‌بمبلغ دو هزار ریال و مبلغ (پانزده هزار و هشتصد ریال) چك تضمینی و وجه نقد ضمنا خواهشمند است وجه نقد و چکها بآدرس خیابان بهارستان جنب گاراژ دماوند مغازه خوار و بار و سقط فروشی علی اکبر ساعتساز ارسال دارد .

دختر شانزده ساله ای بنام بتول نیك بین از روز دوشنبه تا حال گمشده هر کس اطلاعی از وی دارد خواهشمند است بنشانی سازمان جنگلبانی‌خیابان آخرایرانشهربه کاظم نیك بین اطلاع داده و مژدگانی دریافت دارد .

گواهی رانندگی پایه یکم صادر از مشهدبنام غلامحسین‌دانشمند جاویدی و کارت اتوبوسرانی صادره از تهران و برگ معافی از نظام گمشده از یابنده تقاضا میشود بآدرس شرکت بی ام تی خیابان امیر کبیر بدهد و مژدگانی دریافت دارد .

اجاره داده میشود

آپارتمان ۴ اطاقی لوکس و مدرن در بهترین نقطه شهر با قیمت‌مناسب اجاره داده میشود بتلفن ۴۷۵۳۶ مراجعه شود .
آ-۲۸۰۱۳ ۱-۳

آپارتمان اجاره داده میشود
دارای سه اطاق و لوازم لوکس در چهار راه تخت جمشید و ویلا تلفن ۴۱۹۳۹ مراجعه فرمایند .

ساختمان تقی نیا
خیابان سعدی جنب بانك ملی تلفن : ۳۷۷۳۰ ۳۶۹۳۳
آپارتمانهای مدرن
۳ ، ۴ و ۷ اطاقی
مستقل باآسانسور،شوفاژ وتهویه کامل
آمادهٔ اجاره برای شرکتها و نمایندگیها

۲ دستگاه آپارتمان
چهار اطاق با سرویس کامل طبقه اول و سوم برای سکونت یا مطب و یا دفاتر واقع در خیابان استخر بالاتر از سازمان برنامه جنب مطب دکتر وثوق باجاره واگذار میشود طالبین بمحل مراجعه یا با تلفن ۳۳۶۵۹ مکالمه فرمایند .
آ-۳۲۱۱۶ ۱-۳

اجاره داده میشود
یکدستگاه ساختمان ۶ طبقه مدرن ومجهزبهترین نقطه نزدیك شاهرضا دارای ۵۰ اطاق طالبین از ساعت۷ الی ۹ صبح با تلفن ۴۶۴۵۹ مذاکره فرمایند
آ-۲۷۶۲۱ ۱-۳

خانه اجاره
یك حیاط دربست نو ساز دارای‌پنج اطاق باحمام وان ودئوترم با برق و اس‌در کوچه فرشته حوالی بیمارستان پهلوی (هزار تخوابی) باجاره واگذار میشود طالبین بتلفن ۴۹۳۹۰ مراجعه فرما ینده
آ-۲۸۱۳۹-۱ ۱-۳

میدان فردوسی
دو دستگاه آپارتمان دارای هشت اطاق بزوگ با تمام وسائل در طبقه اول جهت شرکتهای داخلی و خارجی وسفارتخانه ها باجاره واگذار میشود تلفن ۴۶۲۳۷ - ۶۸۴۷۵

راهنمای پزشکی اطلاعات

دکتر محمدرضا مسدد
رزیدنت سابق بیمارستانهای‌امریکا درمان قطعی بیماریهای مقاربتی دروازه دولت روبروی ساختمان‌فیات تلفن ۳۰۲۵۴۸ - پذیرائی عصر ها از ساعت ۵ الی ۸ بعد از ظهر

دکتر دانشگر
امراض مقاربتی و جلدی وسوزاك تازه و کهنه ورم پرستات ضیق مجرا سستی و بواسیر امراض زنانه و نازائی خیابان سپه مقابل پستخانه تلفن ۳۰۲۴۱۶

دکتر عباس‌نیك‌نژاد
متخصص از دانشگاه پاریس در بیماری های معده - روده - کبد- لوز المعده . درمان بواسیر بدون‌عمل فیستول - فیسور بامتد موثر دروازه شمیران خیابان گرامی

دکتر رفیعی
متخصص بیماریهای جهاز هاضمه از دانشگاه پاریس معده ، کبد ، روده - پذیرائی ۴ تا ۸ بعد از ظهر خیابان جامی اول کوچـه پاریس تلفن ۶۳۰۶۰

دکترا - پولوسا
متخصص بیماریهای‌مقاربتی مجاری ادرار و تناسلی خیابان فردوسی بالا کوچه صادق تلفن ۴۶۵۸۹ پذیرائی صبح و عصر

دکتر رحمانی
متخصص امراض اعصاب و روح از دانشگاه لندن خیابان پهلـوی بالاتر از چهار راه امیر اکرم تلفن ۴۵۱۱۴ پذیرائی صبح و عصر

دکتر مرتضی شریفی
متخصص امراض قلب ، عروق از دانشگاه پاریس خیابان جامی-خیابان استخر - اول کوی خواجو پذیرائی عصر ها -تلفن ۴۹۷۴۸

پلی کلنیك
دکترصدیقی -دکترمجاهدی
رزیدنت سابق بیمارستانهای امریکا بیماری های داخلـی اطفال. مقاربتی ترك‌تریاك وسایر موادمخدره ترك‌الکل مجهز به دستگاه های رادیو سکپی و انروسل ترابی (بخور بنی سیلین و غیره) دیاترمی
پذیرائی بعد از ظهر ها و ایام تعطیل و شبها تا صبح خیابان شاه رو بروی مسجد سجاد شماره تلفن ۴۹۵۲۶

دکتر معانی
امراض مقاربتی - مجاری ادرار- معالجه سوزاك تازه و کهنه - ورم پروستات و سستی و ناتوانی -ضیق مجرا امراض زنانه-خیابان فردوسی مقابل بانك ملی مرکز

صورت کشیك دائم آقایان پزشکان دریکماه آذر ۱۳۳۹
آقایان دکتر حسن فامیلی خیابان شاه بیست متری اول دکتر اسلام دوست خیابان حشمت‌الدوله چهارراه گلشن تلفن (۲۳۰۶۷) دکتر محمود انگجی خیابان دروازه دولت مقابل پمپ‌بنزین تلفن (۳۵۱۴۴) دکتر خلیل رسولی خیابان امیرآباد خیابان نصرت کاشی ۶۵ دکتر کرامت الله فرهودی خیابان شاهرضا چهارراه پل چوبی تلفن (۳۸۵۱۰) دکتر مهرداد پاك‌نیا خیابان آذربایجان چهارراه خوش‌تلفن (۶۵۰۷۳) دکتر محمد تقی اسفندیاری خیابان پاستور چهارراه مختاری‌تلفن (۲۰۹۱۸) دکتر حسین منشی زاده خیابان مولوی بازارچه قنات آباددکتر غلامحسین مهر علی خیابان سلسبیل (چهارراه) تلفن (۶۶۶۶۰) دکتر سید علی میر احمدی خیابان هاشمی بین چهارراه قصر دشت و جیحـون (۶۳۶۸۵) دکتر کاظم نجم‌آبادی‌خیابان شاهرضا چهارراه بیمارستان پهلوی (۴۷۳۲۳) دکتر سید جعفر امیرحمزه خیابان ژاله ایستگاه بهنام پلاك ۱۶۳ (۳۲۸۱۰) دکتر محمود عالم خیابان شمیران مقابل سینما مولن‌روژ تلفن (۳۴۸۳۵) دکتر حسین فرهمندی‌سه راه امین حضور اول خیابان ری دکتر مسعود لاهیجانی خیابان امیر آباد کوچه . مهر تلفن (۶۲۴۳۶) دکتر شاهپور سیاهپوش خیابان امیریه ایستگاه البـرز جنب مسجـد فخریه - دکتر علی نصری خیابان شاهرضا جنب سینما دیانا کوچه انوار دکتر علی اصغر سعادت شمیران نیاوران روبروی بهداری شمیرانات دکتر نادر یاسمین خیابان نواب شمالی چهارراه لولاگر دکتر حسین گلستانیان خیابان خواجه نظام‌الملك ایستگاه مدرسه-دندانپزشکی و دندان سازی شاداب خیابـان ری اول صدرالاشراف دکتر صانعی دندانپزشك خیابان‌تخت جمشید انصاری تلفـن (۴۵۰۲۱) دکتر حسین احمدی میدان ثریا کوچه پلیس شماره ۱۷ دکتر حسن داروگر خیابان تخت جمشید خیابان وصال شیرازی روبـروی داروخانه پارك -کوچه‌ایران-شماره۲۹

امشب بکدام سینما میروید؟

سینماتهران (تلفن : ۳۸۱۶۹)
ستارگان میدرخشند با شرکت پوران -ملك مطیعی- شروع :۱۰ر۳۰ صبح- ۲ر۳۰ - ۴ر۳۰ - ۶ر۳۰ ۸ر۳۰ بعداز ظهر
سینما پارك (تلفن : ۳۹۶۳۷)
قایقرانان ولگا (سینما سکوپ - رنگی - دوبله بفارسی) باشرکت : جان درك - الزا مارتینلی شروع : ۱۰ر۳۰ صبح- ۲ر۳۰ - ۴ر۳۰ ۶ر۳۰ - ۸ر۳۰ بعد از ظهر
سینما چارلی (تلفن:۶۸۴۶۱)
سایونارا (تکنی‌راما- رنگی - دوبله‌بفارسی)باشرکت :مارلون‌براندو- میکوتاکا. شروع:۱۰ر۳۰صبح- ۳-۵-۷-۹ بعداز ظهر
سینما دیانا تلفن ۴۲۰۱۰
انتقام نقابدار (دوبله بفارسی) با شرکت: روسانو براتسی- آنت‌باخ. شروع ۱۰ر۳۰ صبح- ۲ر۳۰- ۴ر۳۰- ۶ر۳۰- ۸ر۳۰ بعد از ظهر .
سینما رویال (تلفن :۴۹۸۷۵)
مردشماره یك (دوبله بفارسی)با شرکت : ادی کنستانتین - دان آدامز . شروع :۱۰ر۳۰ صبح-۳-۵- ۷-۹ بعد از ظهر
سینما زهره (تلفن :۳۰۴۸۰۸)
رعد در آفتاب (ویستاویژن - رنگی -دوبله بفارسی) باشرکت : سوزان هیوارد - جف چندلر شروع: ۱۰ر۳۰ صبح -۲ر۳۰-۴ر۳۰ -۶ر۳۰ ۸ر۳۰ بعد از ظهر
سینما کریستال (تلفن :۳۷۶۷۵)
رعد در آفتاب (ویستاویژن -رنگی دوبله بفارسی) باشرکت : جف‌چندلر سوزان هیوارد . شروع ۱۰ر۳۰صبح ۲ر۳۰-۴ر۳۰-۶ر۳۰-۸ر۳۰ بعد از ظهر .
سینما کارون تلفن ۴۰۰۶۵
غول نیویورك (دوبله بفارسی)شروع: ۲ر۳۰- ۴ر۳۰-۶ر۳۰-۸ر۳۰ بعدازظهر
سینما متروپل تلفن ۳۹۴۱۰
یك میلیون سال قبل از میلادمسیح (دوبله بفارسی) باشرکت : ویکتور ماتیور. شروع: ۱۰ر۳۰ صبح- ۲ر۳۰- ۴ر۳۰- ۶ر۳۰- ۸ر۳۰ بعد از ظهر.
سینما همای (تلفن :۴۲۱۶۹)
مردشماره یك (دوبله بفارسی) باشرکت : دان آدامز - ادی‌کنستانتین شروع : ۱۰ر۳۰ صبح -۲ر۳۰-۴ر۳۰ ۶ر۳۰ -۸ر۳۰ بعد از ظهر

سینماهای درجه یک

سینما آسیا (تلفن : ۴۲۹۰۹)
انتقام فرانکشتین (رنگی - دوبله بفارسی) با شرکت : پیتر کاشینگ- دنیس گیسون . شروع ۱۰ر۳۰صبح ۳-۵-۷-۹ بعد از ظهر
سینما امپایر (تلفن: ۶۷۲۵۲)
ماشین زمان (وایدامسکرین -رنگی- دوبله بفارسی) باشرکت :روت‌تایلور- ایوت میمیو . شروع : ۱۰ر۳۰ صبح - ۳-۵-۷-۹ بعداز ظهر .
سینما ایران (تلفن:۳۶۳۵۴)
ستارگان میدرخشند باشرکت : پوران -ملك‌مطیعی .قنبری شروع: ۱۰ صبح۲-۴-۶-۸ر۳۰ بعداز ظهر
سینما پلازا تلفن ۴۴۲۵۵
یك میلیون سال قبل از میلادمسیح (دوبله بفارسی) باشرکت : ویکتور ماتیور. شروع: ۱۰ر۳۰ صبح ۳-۵- ۷- ۹ بعد ازظهر .
سینما تخت جمشید(تلفن:۴۳۵۵۰)
برگهای خزان با شرکت:جون‌گرافورد کلیـف رابـرتسون شروع :۳-۵ ۷ و ۹بعد از ظهر
سینما حافظ (تلفن:۳۴۰۷۴)
مرد شماره‌یك(دوبله‌بفارسی)باشرکت: ادی‌کنستانتین -دان‌آدامز .شروع : ۱۰ر۳۰ صبح- ۲ر۳۰-۴ر۳۰- ۶ر۳۰- ۸ر۳۰ بعداز ظهر
سینما درایوین (تهران پارس)
بمناسبت تغییر فصل تعطیل است
سینما دنیا تلفن ۳۳۸۱۲
انتقام نقابدار (دوبله بفارسی) با شرکت: روسانو براتسی- آنت‌باخ. شروع ۱۰ر۳۰ صبح- ۲ر۳۰- ۴ر۳۰- ۶ر۳۰- ۸ر۳۰ بعد از ظهر .
سینما رادیوسیتی (تلفن : ۴۳۳۲۰)
خاطرات فراموش نشدنی (سینما سکوپ- رنگی)باشرکت :کاری‌گرانت دبوراکر شروع: ۱۰ونیم صبح-۱وسه ربع- ۴و ربع- ۶ونیم -۹ بعد از ظهر
سینما رکس (تلفن : ۳۴۱۶۹)
انتقام فرانکشتین (رنگی -دوبله بفارسی) باشرکت پیتر کاشینگ - دیس گیسون. شروع : ۱۰ر۳۰ صبح ۲ر۳۰ - ۴ر۳۰ - ۶ر۳۰ - ۸ر۳۰ بعد از ظهر
سینما سعدی (تلفن: ۳۶۴۶۸)
وقتیکه خشم فرید میکشد (سینماسکوپ - رنگی -دوبله‌بفارسی) باشرکت : ماریافلیکس - پدروانفانته. شروع :۱۰ر۳۰صبح -۱۲ر۳۰-۲ر۳۰- ۴ر۳۰-۶ر۳۰-۸ر۳۰ بعد از ظهر.
سینما سهیلا (تلفن: ۳۶۴۲۴)
چرازلا (دوبله‌بفارسی) با شرکت : الساندروپانارو -گلودیا موری. شروع: ۱۰ر۳۰ صبح ۲ر۳۰- ۴ر۳۰ -۶ر۳۰- ۸ر۳۰ بعداز ظهر
سینما مولن‌روژ (تلفن:۳۰۳۰۳۰)
رعد درآفتاب (ویستاویژن -رنگی- دوبله‌بفارسی) باشرکت:سوزان‌هیوارد- جف‌چندلر .شروع: ۱۰ر۳۰صبح- ۳- ۵-۷-۹ بعداز ظهر
سینما نیاگادا (تلفن :۶۵۳۰۷)
چرازلا (دوبله بفارسی با شرکت) الساندروپانارو- گلودیاموری .شروع: ۱۰ر۳۰ صبح ۲ر۳۰-۴ر۳۰- ۶ر۳۰- ۸ر۳۰ بعداز ظهر
سیما آریا تلفن ۳۷۹۵۶
درراههای جنك (بازیر نویس‌فارسی) شروع: ۱۰ر۳۰ صبح- ۲ر۳۰-۴ر۳۰- ۶ر۳۰- ۸ر۳۰ بعد از ظهر .
سینما المپیاد تلفن ۶۵۷۹۸
دراکولا (رنگی - دوبله بفارسی) باشرکت: کریستفرلی- پیترکاشینك. شروع: ۲ر۳۰- ۴ر۳۰- ۶ر۳۰- ۸ر۳۰ بعد از ظهر .
سینما ایفل تلفن ۴۰۱۱۶
انتقام نقابدار (دوبله بفارسی) با شرکت: روسانو براتسی- آنت‌باخ. شروع: ۱۰ر۳۰ صبح- ۳- ۵- ۷ -۹ بعد از ظهر .
سینما برلیان (تلفن:۳۳۵۳۵)
رعددرآفتاب (ویستاویژن-رنگی - دوبله‌بفارسی) با شرکت: جف‌چندلر- سوزان هیوارد . شروع:۱۰ صبح-۲- ۴-۶-۸ بعداز ظهر .

سینماهای درجه دو

سینما پردیس
لبه رودخانه (سینما سکوپ- رنگی) باشرکت: ری میلاند - آنتونی کوئین. شروع: ۱۰ر۳۰ صبح- ۲ر۳۰- ۴ر۳۰- ۶ر۳۰- ۸ر۳۰ بعد از ظهر .
سینما تاج (تلفن :۳۳۰۶۴)
برباد رفته (رنگی) باشرکت : کلارك گیبل -دولیدیادوهاویلند - لسلی هوارد شروع :۱۰ر۳۰صبح ۲-۵ر۳۰-۹بعد از ظهر
سینما سیلوانا تلفن ۳۳۷۷۷
هولش بده (دوبله بفارسی) باشرکت: مدهوبالا. شروع: ۲ر۳۰ - ۴ر۳۰ - ۶ر۳۰- ۸ر۳۰ بعد از ظهر .
سینما فردوسی تلفن ۳۵۷۸۴
نبرد تارزان (رنگی- دوبله‌بفارسی) باشرکت: دنی میلر. شروع: ۹ر۳۰ صبح-۱۲ر۳۰ -۲ر۳۰- ۴ر۳۰-۶ر۳۰- ۸ر۳۰ بعد از ظهر .
سینما فری (تلفن : ۲۷۸۹۳)
جنگهای نقابدار(سینما سکوپ-رنگی دوبله بفارسی) باشرکت لکس بارکر- جلوآلونسو شروع : ۳-۵-۷-۹
سینما مراد (تلفن:۲۷۳۸۹)
آئینه‌تاکسی باشرکت :تابش - معاونزاده . شروع :۲-۴-۶-۸ بعداز ظهر
سینما مشعل (تلفن :۲۳۸۲۶)
دیوی کراکت «رستم آمریکا» (رنگی)باشرکت : فس پارك.شروع ۱۰ر۳۰ صبح ۲ر۳۰-۴ر۳۰-۶ر۳۰ - ۸ر۳۰ بعد از ظهر

تآترها

جامعه باربد (تلفن ۳۲۲۶۵)
امشب بقتل میرسد باشرکت : جعفری شهلا- علیمحمدی -آزاده شروع ۸ر۳۰ بعد از ظهر
تاتر پارس تلفن ۳۸۱۱
همه در اشتباهند باشرکت: شفیع- بلور. (کنسرت آفت) شروع: ۸ر۳۰ بعد از ظهر .

PREMIER SAFETY MATCH

اولین کبریت بیخطر کارخانه کبریت سازی توکلی درایران

باکبریت بی خطر توکلی دیگر هیچگونه خطری از آتش سوزی خانواده‌ها را تهدید نمیکند

بالاخره پس از سالیان دراز که کبریت افروخته زیانهای فاحش و آتش سوزی هـای وحشتناکی در ایران بوجود آورده بود **کـارخانه کبریت سازی توکلی** تصمیم گرفت که کبریت بی خطررابابازار ایران بفرستد .

کبریت بی خطر توکلی که درمدتی کوتاه بااستقبال عظیم خانواده های ایرانی وخارجیان مقیم تهران مواجه شده است برای همیشه به آتش سوزی های کبریت افروخته پایان داده است .

کبریت بی خطر چیست ؟

یك آزمایش کوچك و ساده هر این مورد ضروریست .

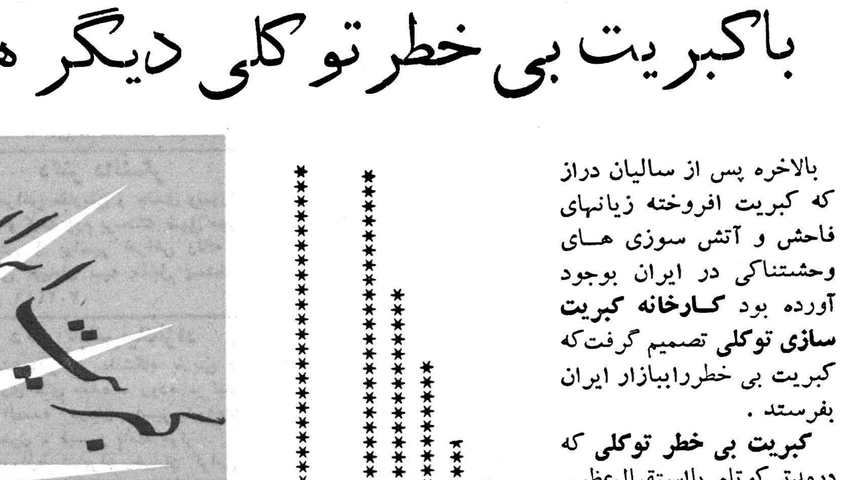

این دستگاه بزرگی است که کبریت بی‌خطر توکلی را میسازد

باین ترتیب که اگر یك کبریت معمولی را آتش بزنید پس از چند لحظه که آنـرا خاموش کنید ، ملاحظه خواهید کرد که همچنان بر افروختگی و آتش آن در چوب کبریت باقی است اغلب کسانی که از آتش کبریت استفاده میکنند بدون توجه باین که آتش هنوزدر کبریت باقی است باین خیال که شعله آن خاموش شده است سهوا آنرا روی قالی ویا کف سالن ویا بگوشه‌ای پرتاب میکنند .و دیده‌ایم که عده زیادی نیز کبریتی که شعله آن خاموش شده است دوباره در جعبه کبریت قرار میدهند .

این کار خطرات فراوانی دارد از جمله اینکه چون‌هنوز آتش درچوب کبریت باقی‌است کم‌کم دراطراف خود رخنه کرده وموجب آتش سوزی میشود.

مطابق آماری که در سال گذشته و نیمه اول سال‌جاری اعلام شده است بیش از ۷۰ در صد از آتش سوزیها براثر اینگونه بی‌مبالاتی‌ها بوسیله کبریت‌های معمولی بوده‌است.

آزمایش کنید .

با توجه بخطرات فراوان که ذکر گردید. **کبریت بی خطر توکلی** به بازار عرضه شده است. برای آگاهی بیشتر از ادعای بی‌خطر بودن کبریت‌های توکلی کافی است که یك کبریت معمولی را با **کبریت بی‌خطر توکلی** مقایسه کنید.

این آزمایش خیلی ساده ایست و هیچگونه خرجی هم در بر ندارد وتجربه آن عینی است .

شما وقتی **کبریت بی خطر توکلی را روشن کنید وپس از چند لحظه خاموش نمائید ملاحظه میفرمائید که بلافاصله پس از خاموشی به ذغال‌چوب مبدل میشود و هیچگونه بر- افروختگی در آن دیده نمیشود که ایجاد خطر و آتش سوزی بنماید** ، این بزرگترین مزیت **کبریت بی خطر توکلی** است. ناگفته نماند که این کبریت با تمام مزایای فراوانی که دارد با قیمت معمولی سایر کبریت‌ها فروخته میشود .

مختصری از کارخانه

کارخانه کبریت سازی توکلی که اولین مؤسس صنعت کبریت سازی در ایران می- باشد در سال ۱۲۹۷ ایجاد گردیده و تاکنون فعالیت مداومی را ادامه داده است .

اخیرا برای اینکه فرآورده های این کارخانه از نوع مرغوب باشد دستگاههای کارخانه تکمیل گردید و علاوه بر آن وسایل و دستگاههای جدیدی نیز برای تهیه **کبریت بی‌خطر** ایجاد شد. بطوریکه هم اکنون **این کارخانه از مدرن ترین و مجهز ترین کارخانه های کبریت سازی در ایران و خاورمیانه میباشد.** درکارخانه کبریت سازی توکلی که زیر نظر کارشناسان آلمانی اداره میشود بیش از ۴۰۰ کارگر بکار مشغولند و این کارخانه قدرت دارد که سالانه ۱۵۰ میلیون قوطی کبریت تحویل بدهد .

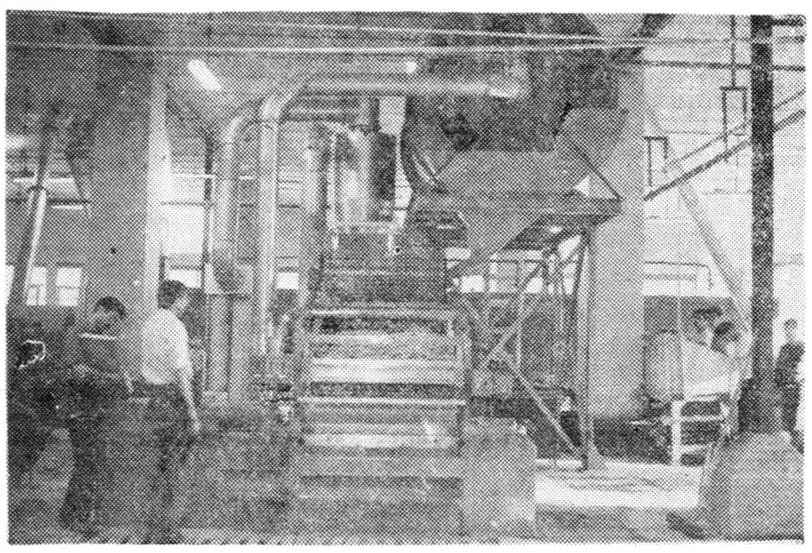

یك قسمت ازدستگاه بزرگی که چوب‌کبریت‌ها را صاف میکند و داروی مخصوص بی‌خطربودن به‌آن میزند

مرغوبیت مواد اولیـه

برای مواد اولیه **کبریت بی‌خطر توکلی** سعی شده‌است که مواد آن مرغوب باشد بهمین جهت چوب آن ازدرخت های تبریزی تهیه میشود ودر دستگاه های عظیم کارخانه برای ساختن کبریت **بی‌خطر** آماده میکنند باین ترتیب که چوب باصطلاح پخته میشود. همچنین مواد شیمیائی آن نیز از گرانترین و بهترین مواد شیمیائی در دستگاههای مخصوص تهیه میگردد .

چون‌عموما بزیبائی وظرافت چوب کبریت و جعبه آن توجه نمیشده است در کار خانه کبریت سازی توکلی سعی شده است که جعبه‌های کبریت ظریف و زیبا و محکم وبادوام باشد که رطوبت نگیرد وضمنا چوب های آن صاف و تمیز میباشد .

بهمین جهت چنانکه ملاحظه میکنید کبریتی که بعنوان کبریت بی خطر توکلی در دسترس شماست کاملا از نظر شکل تازگی دارد و علاوه بر دوام مرغوبیت آن زیبائی و ظرافت کبریت نیز حفظ شده است .

قسمت دیگری ازکارخانه کبریت سازی توکلی درتبریز دراین دستگاهها چوب را بصورت ورقه‌های نازك مبدل میکند

چنانکه گفته شد کبریت بی‌خطر توکلی باهمان‌قیمت کبریت‌های معمولی فروخته میشود .

مرکز فروش کبریت‌های بی خطر توکلی درتهران. خیابان بوذرجمهری جنب مسجد شاه سرای اقبال تلفن ۲۱۴۲۵ و۲۳۸۳۲ میباشد

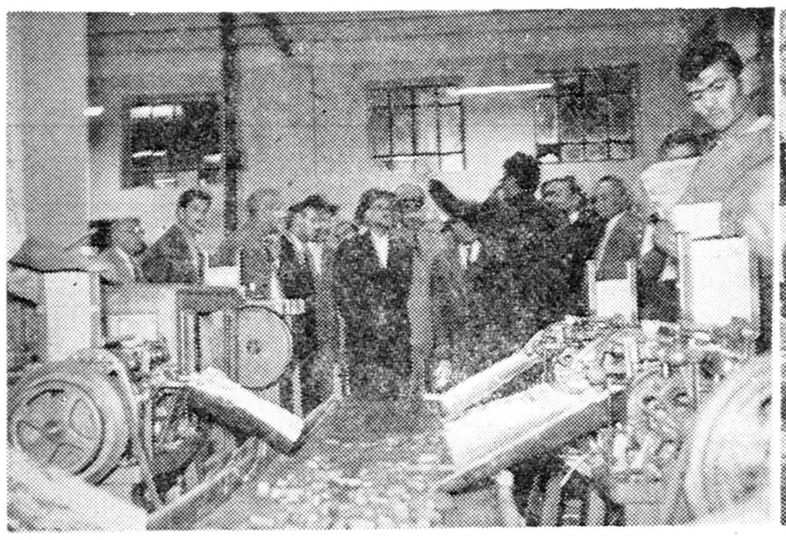

این قسمتی ازدستگاه بزرك قوطی‌کبریت سازی است‌که مورد بازدیدمردم‌قرارگرفت

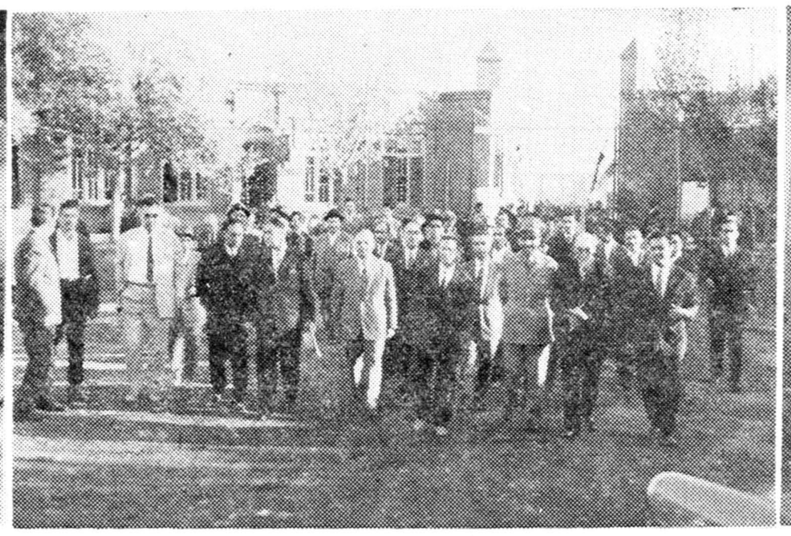

انبوه فراوانی ازشخصیت‌های اداری و متنفذین محلی ومردم تبریز ازکارخانه عظیم‌کبریت سازی توکلی دیدن‌کردند

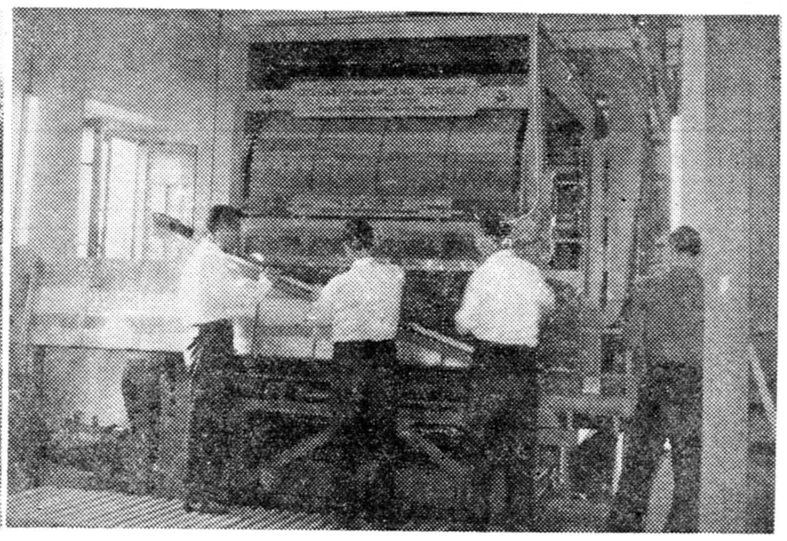

یك قسمت ازدستگاهی‌که چوب‌کبریت را آلوده بمواد شیمیائی میکند وسپس بطور اتوماتیك خشك مینماید

اخبار ولادت ولیعهد ایران

بعداز انتخابات ریاست جمهوری مهمترین خبر مورد توجه مطبوعات آمریکا بود

نماینده اداره انتشارات و رادیو طی گزارشی که ازواشنگتن بتهران فرستاده مینویسد مقالات و اخبار وعکسهائی که بمناسبت تولدنوزاد اعلیحضرتین در روزنامه هاومجلات ونشریات هفتگی در اطراف و اکناف آمریکا انتشار یافت ازلحاظ توجه افکار عمومی بملت ایران و خاندان سلطنتی ونیز از لحاظ اشغال ستون های مطبوعات در نوع خود کم نظیر بوده است .

ازاخبار مربوط به انتخابات ریاست جمهوری آمریکا خبر ولادت ولیعهد ایران مهمترین خبری بود که در مطبوعات منعکس گردید .روزنامه آمریکن ژورنال در آخرین شماره خود عکس بزرگی ازشاهنشاه چاپ کرده ومقاله بسیار مفصلی در ستایش از تاریخ شاهنشاهی ایران چاپ کرده است .

نیویورک تایمز در آخرین شماره خود یك ستون و نیم روزنامه را ببرنامه های خدمات اجتماعی درایران اختصاص داده و نوشته است که پیشرفتهای ایران در سایه دلسوزی وعلاقه پادشاه ایران به سعادت و ترقی مردم انجام گرفته است .

کندی بخبرنگار نیویورك تایمز گفت:

امریکا بخاور میانه و امهای طویل المدت میدهد

- اصل وامها بپول کشورهای استفاده کننده استرداد خواهد شد
- یك «گروه صلح» از جوانان امریکا بکشورهای آسیائی اعزام میشود
- کمکهای اقتصادی آمریکا مقدم بر کمکهای نظامی خواهد بود

روزنامه معروف و معتبر نیویورك تایمز امروز از قول جان کندی رئیس جمهوری تازه آمریکا اعلام کرد که آمریکا به کشور های توسعه نیافته و از جمله به ممالك خاور میانه وام های طویل المدت با بهره کم خواهد پرداخت و نکته مهم اینستکه آمریکا استرداد اصل وام را به پول کشور وام گیرنده نیز خواهد پذیرفت .

این روزنامه مینویسد : پرزیدنت کندی یك گروه صلح از جوانان آمریکائی به مالك توسعه نیافته اعزام خواهد داشت .

روزنامه نیویورك تایمز که از طرفداران جدی کندی است در انتخابات اخیر آنکشور تبلیغ زیادی به نفع وی کرد .

روزنامه نیویورك تایمز ضمن بررسی فعالیت های مبارزات انتخاباتی اخیر امریکا مینویسد که سناتور جان کندی رئیس جمهوری منتخب امریکا در چند ماه اخیر ضمن نطقها ومصاحبه های مطبوعاتی وتلویزیونی وعده هائی داده و اظهاراتی کرده است که نشان میدهد وی برنامه وسیعی برای آینده چه در امور داخلی و چه در امور خارجی در نظر دارد .

روزنامه مزبور پس از اشاره به برنامه‌ای که کندی برای امورداخلی امریکا از قبیل فرهنك وکشاورزی و بمداشت و بالا بردن حد اقل دستمزد و استخدام و اقتصاد و تقویت نیروی دفاعی امریکا و غیره در نظر دارد جنبه های مختلف سیاست خارجی مشارالیه را درامور مزبور مورد بحث قرار داده و میگوید کندی گفته است :

« من هیچیك از تعهدات کنونی خودمان راکه در راه آزادی کرده ایم در هر جای دنیا چه در خاور دور و آسیا و چه در امریکای جنوبی و آفریقا قطع نخواهم کرد . . .

بجای آنکه کمك های خودمان را مخصوصا در کشور های کمتر توسعه یافته بر مازاد وسائل نظامی تمرکز دهیم . . . باید مساعی خودمان را متوجه وام های طویل المدت کنیم که مردم این کشور ها بتوانند آنرا چه به پول خودشان و چه به پول مابس بدهند بنمائیم .

در ضمن پیشنهاد میکنیم که یك «گروه صلح» از جوانان با استعداد که علاقمند به خدمت به وطنشان باشند برای فعالیت در راه کمك به کشور های نیازمند به خدمت گمارده شوند .

این عده باید طوری تربیت شوند که کاملا بزبان و فنون و رسوم و عادات ملت های دیگر آشنائی داشته باشند . . . و تحت نظر و باحقوق اداره همکاری های اقتصادی و سازمان های اصل چهار بعنوان یك گروه داوطلب خدمت کنند .

این گروه موظف خواهند بود به کشور های کمتر توسعه یافته در کشاورزی و صنایع و حرف و جاده سازی و امور اداری و سایر فنون کمك کنند .

کمك های اقتصادی ـ مخصوصا وام های طویل المدت با ربح کم همیشه قویا پشتیبانی کرده است .

آقای کندی ضمنا اعلام داشته است که با توسعه موسسات بانکی منطقه‌ای در مناطقی چون خاورمیانه و آفریقا و آسیا موافق است .

وی معتقد است که باید بسازمان ها ئی از قبیل صندوق وام عمران ـ که اکنون برای تصویب بودجه همه ساله باید منتظر تصویب اعتبارات مربوطه در کنگره باشد ازطرف کنگره اجازه داده شود که برای مدت های طولانی مستقیما از خزانه داری وجوه لازمه را اخذ کنند تا باین برنامه های وام اساسی همه آهنگی ومداومت بهتری پیدا کنند.

اقتصادی یا نظامی؟

روزنامه نیویورك تایمز ضمنادر یك شماره دیگر خود ضمن بحث به برنامه کندی در باره کمك های خارجی مینویسد :

علیرغم انتقاد های روز افزون دموکرات ها دولت آیزنهاور در سال های اخیر باین روش خود ادامه داده که بودجه کمك های نظامی را نسبتا سنگین تر از بودجه کمك های اقتصادی که هدف آن ثبات بخشیدن به وضع اقتصادی کشور های کمتر توسعه یافته میباشد نموده بود .

آقای کندی یکی از منقدین جدی و سر سخت این سیاست بوده واز پیشنهاد های مربوط به افزایش

روزی ۳۰۰ حکم ترفیع

- کارمندان کارگزینی فرهنك صبح وبعدازظهر کار می‌کنند
- احکام بترتیب حروف الفبا از پایه‌های پائین صادر میشود

خبرنگار ما گزارش میدهد از هفته گذشته که دستور صدور احکام ترفیعات فرهنگیان صادر شد رئیس اداره کارگزینی و کلیه کارکنان آن اداره حتی خانم های ماشین نویس پس از صرف ناهار مجددا در اداره حاضر شده و تا پاسی ازشب گذشته مشغول صدور احکام ترفیعات فرهنگیان می‌باشند روزانه بیش از ۳۰۰ حکم صادر میگردد و احکام فرهنگیان که در سال ۱۳۳۸ استحقاق دریافت پایه دارند با در نظر گرفتن حروف الفبا از پایهٔ پائین صادر و ابلاغ میگردد .

یك مقام مطلع دربارهٔ صدور احکام ترفیعات بخبرنگار ما گفت دستور داده شده است که ابتدا ابلاغ ترفیعات فرهنگیان شهرستانها و سپس احکام کارمندان فرهنك استان تهران و پس از آن احکام کارمندان حوزه وزارتی و در مرحلهٔ آخر ابلاغ کارمندان اداره کل کارگزینی وزارت فرهنك صادر شود .

درباره صدور احکام ترفیعات همین مقام بخبرنگار ما گفت ابتدا احکام کمك آموزگاران وسپس ابلاغ آموزگاران ودبیران صادر خواهد شد .

البته آموزگاران ودبیران شهرستان ها حق تقدم خواهند داشت .

چنددسته بزرك ملخ دریائی درجنوب

یکدسته ازاین ملخها ۳۰ کیلومتر طول و۱۸کیلومتر عرض ودسته دیگر ۱۴کیلومترطول و ٤ کیلومترعرض‌دارد

وزارت کشاورزی اطلاع میدهد که یك دسته بزرك ملخ دریائی به طول ۱۴ و عرض ٤ کیلو متر در (خوش هنگام) واقع در ۲۰ کیلو متری شمال بندر عباس متوقف گردیده است .

این دسته ملخ از زملخهائی است که از پاکستان به ایران آمده است .

همچنین ماموربن وزارت کشاورزی اطلاع داده‌اند که یك دسته بزرك ملخ بطول ۳۰ و عرض ۱۸ کیلو متر در ارزوئیه (از توابع بافت) در حال پرواز مشاهده شده واکنون تحت تعقیب ماموربن است .

دسته هائی دیگر از ملخ دریائی هم در بعضی نقاط جنوب مشاهده شده است .

وزارت کشاورزی اضافه می کند که وسائل کافی برای مبارزه با ملخ فراهم شده وبمحض نزدیك شدن خطر سمپاشی بر روی پوره های ملخ از طریق هوا و زمین آغاز خواهد شد .

احداث کورهٔ آجر در تهران وحومه ممنوع شد

- صنف فخار از شهرداری تقاضا کرد تا از احداث کوره جدید جلوگیری نماید
- افزایش تعداد کوره‌ها مشکلاتی بوجود آورده است

بنابر تصمیم اتحادیه صنف فخار احداث کوره‌های آجرپزی در تهران و حومه ممنوع شد .

امروز خبرنگار ما کسب اطلاع کرد که هر ماه چند کوره جدید آجر پزی بدون اطلاع صنف فخار در تهران و حومه احداث میشود مطابق قانون شهرداری احداث کوره جدید باید با موافقت صنف مربوطه واجازه شهرداری صورت گیرد .

از طرف اتحادیه صنف فخار طی نامه‌ای که به شهرداری ارسال گردید اطلاع داده شد که صدور پروانه ساختمان کوره‌های آجر پزی موقوف گردد .

باید دانست که شهرداری تهران ضمن صدور پروانه کوره موافقت صنف فخار را مطالبه مینماید و چون از این تاریخ موافقتی از طرف صنف بعمل نخواهد آمد بدین لحاظ باید گفت که بطور کلی احداث کوره از این تاریخ در تهران ممنوع شده است .

مسئولیت اتحادیه

آقای کورنك رئیس صنف فخار امروز گفت اتحادیه صنف فخار در مقابل شهرداری متعهد است که سالیانه سه میلیون و دویست هزار تومان عوارض بپردازد و چون کوره‌هائی که بدون اجازه اتحادیه ساخته میشده از پرداخت عوارض سرباز میزنند بدین لحاظ مسئولیت بزرگی برای اتحادیه پیش آمده که ناچار سی نفر ازاعضای هیئت مدیره اتحادیه تصمیم گرفتند تا احداث کوره را در تهران ممنوع سازند

٦٠ صندوق رای

بقیه از صفحه اول

محل این صندوق ها امروز تعیین گردید و تاریخ اخذ رای بعدا از طرف فرمانداری انتشار خواهد یافت. رسما اعلام گردید که جمعا ۳۷۰ نفر زن و مرد در تهران کاندیدای انتخابات انجمن شهر شدند .

تعداد نمایندگان انجمن شهر تهران بموجب قانون فقط ۳۰ نفر خواهد بود .

امروز آقای معینی فرماندار تهران اظهار داشت : از طرف کمیسیون پنج نفری انتخابات انجمن شهر تهران محل های اخذ رای انتخابات تعیین گردید و از امروز اعضای کمیسیون پنج نفری شروع ببازدید محلهای مزبور نمودند .

فرماندار تهران اضافه کرد که برای هر حوزه انتخاباتی انجمن شهر تهران شش محل اخذ رای تعیین شده است و جمعا ٦٠ محل اخذ رای برای ده حوزه انتخاباتی در نظر گرفته شده است . یعنی ٦٠ صندوق در نقاط مختلف تهران آماده اخذ رای خواهد بود .

محل های اخذ رای باذکر نشانی دقیق و اسامی رئیس و اعضای آن در هفته آینده برای آگاهی اهالی تهران انتشار پیدا خواهد کرد .

رسیدگی

فرماندار تهران افزود : هم اکنون بیشتر وقت کمیسیون پنج نفری صرف رسیدگی بتقاضا نامه ها و صلاحیت کاندیدا ها میباشد . تا دیروز بیشتر تقاضا نامه ها مورد رسیدگی قرار گرفت .

در شهرستانها

طبق گزارش های رسیده بوزارت کشور دراکثر شهرستانها اعضای انجمن های نظارت انتخابات تعیین شده‌اند ودر بیشتر شهرستانها آگهی اخذ رای ازطرف فرمانداری صادر گردیده است .

تعداد داوطلبان

امروز کلیه تقاضا نامه های رسیده بفرمانداری تهران ازدفتر فرمانداری استخراج گردیده و در دفتر مخصوص ثبت گردید .

طبق اظهار مقامات فرمانداری تهران در حدود ۳۷۰ نفر تقاضانامه خود را بدفتر فرمانداری تسلیم نموده و نامزد نمایندگی انجمن شهر تهران شده‌اند . در میان آنها عده‌ای کاندیدای زن نیز وجود دارد.

مشمولین دیپلمه

بقیه ازصفحه اول

٤ـ دارندگان برك آماده بخدمت و معافیت پزشکی متولد ۱۳۱٦ روزچهار پنجشنبه و شنبه ۲٤ و ۲٦ آذر

٥ـ دارندگان برك آماده بخدمت و معافیت پزشکی متولد ۱۳۱۷ روزهای یکشنبه ودوشنبه ۲۷ و ۲۸

٦ـ دارندگان برك آماده بخدمت و معافیت پزشکی متولد ۱۳۱۸ روزهای سه شنبه و چهارشنبه و پنجشنبه ۲۹ و ۳۰ آذر و یکم دیماه

۷ـ دارندگان برك آماده بخدمت و معافیت پزشکی متولد ۱۳۱۹ روزهای شنبه و یکشنبه و دوشنبه سوم وچهارم و پنجم دیماه

کلیه مشمولین مزبور بایستی قبلا بحوزه های مربوطه مراجعه و برك معرفینامه کامل که کلیه ستون‌های مربوطه آن وسیله حوزه مربوطه تکمیل شده باشد با قید تاریخ اخذ و سپس باداره نظام وظیفه عمومی مراجعه نمایند حوزه ها نیز موظفند بمحض مراجعه مشمولین مزبور برك معرفی نامه کامل به آنها تسلیم نمایند .

ضمنا چنانچه مشمولین مورد بحث در روزهای مصرحه بالا در اداره نظام وظیفه حاضر نشوند غائب محسوب و طبق ماده واحده آبانماه ۲٤ با آنها رفتار خواهد شد در خاتمه باطلاع میرساند که روز قرعه کشی روز شنبه دهم دیماه ۳۹ و محل آن بعدا در موقع مراجعه اعلام میگردد .

رئیس اداره نظام وظیفه عمومی ـ دریابان از شیروانی

من نماینده

بقیه از صفحه اول

یعنی نقطه‌ای که بیش از سایر محلات تهران به عمران وآبادانی نیاز دارد.

من اگر بتوانم بانجمن بروم اول پیشنهاد خواهم کرد که وضع محلات باغ چالی وگودهای جنوب شهر تغییر یابد من فکر میکنم که نرخ ارزاق وتامین سایر نیازمندیها در برابر این موضوع دردرجه دوم ازاهمیت قرار دارند انجمن شهر باید در محلات صابون پزخانه ،کوی وباغها و کلیه مناطق جنوب شهر تحولاتی بوجود آورد .

من وظیفه دارم وقتی مردم مرا انتخاب میکنند هرچه بخواهند برایشان انجام دهم دراولین فرصت میل دارم در انجمن برای تبدیل گودها بپارك و تامین آب آشامیدنی برای چهارصدهزار نفر از مردم این مناطق حرف بزنم هنوز هم عده‌ای درگودها زندگی میکنند و باید انجمن شهر بداد این مردم برسد.

دکتر شفاجو

متخصص امراض قلب وریه

از دانشگاه سویس وفرانسه

مجهز به دستگاه های رادیولوژی ـ الکترو کاردیو گرام وغیره .

آدرس ـ خیابان شاه جنب کلوپ ارامنه تلفن ٦٤۱۸۹

۱ـ٤ آـ۳٦۸۱۷

هیئتی از وزارت کار بمازندران اعزام شد

سخنگوی وزارت کار امروز به خبرنگار ما گفت برای آشنائی کارگران استان دوم به مقررات قوانین کار و بیمه های اجتماعی و همچنین حقوق فردی و اجتماعی آنان بخصوص طرز تشکیل واداره سندیکا ها و نحوه انعقاد قرار داد های دستجمعی هیئتی مرکب از متخصصین و مشاورین وزارت کار باتفاق رئیس اداره کل روابط کار فردا صبح (جمعه ٤ آذر) باستان دوم عزیمت خواهند نمود کلاسهای مزبور روز شنبه توسط آقای استاندار استان دوم افتتاح خواهدشد .

اجتماع دانش‌آموزان مردود در وزارت فرهنك

خبرنگار ما اطلاع میدهد ازساعت ۸بامداد امروز عده کثیری از دانش‌آموزانیکه برای عزیمت بخارج در امتحان زبانهای انگلیسی ـ فرانسه ـ آلمانی ـ ایتالیائی ـ عربی ـ ترکی مردود شده اند در جلوی وزارت فرهنك حضور یافته ونسبت به امتحانات چند روزپیش اعتراض داشته و میخواستند باوزیر فرهنك ملاقات کنند .

به آنها اطلاع داده شد که آقای وزیر فرهنك باتفاق هیئت دولت به شمال رفته اند ، ولی دانش آموزان مزبور اصرار داشتند که با آقای دکتر فاطمی معاون فنی وزارت فرهنك مذاکره نمایند .

دانش آموزان معتقد هستند که سئوالات امتحانی بسیار مشکل بود و بدینجهت از ۸۱۰ داوطلب فقط تعداد ۱۵۷نفر قبول شده اند و بدینترتیب حق آنها تضییع شده است .

آقای دکتر فاطمی معاون وزارت فرهنك در اینمورد اظهار داشت سئوالات نسبت به معلومات دیپلم البته مشکل است ولی برای کسانیکه میخواهند در دانشگاههای خارج بتحصیل پردازند لازم بوده است که‌به نصف این سئوالات یعنی به ۷۵ سئوال تستی از ۱۵۰ سئوال جواب‌دهند.

هیئت سازمان تهیه مسکن بمشهد میرود

امروز خبرنگار ما اطلاع حاصل کرد که فردا هیئتی بسرپرستی آقای مهندس گنجه‌ای دبیر سازمان تهیه مسکن و آقای استفنی مشاور امریکائی سازمان مزبور برای مطالعه در امرخانه سازی دراستان خراسان رهسپار مشهد خواهد شد .

این هیئت مدت شش روز از شهر های استان خراسان دیدن مینماید تا در مورد امور خانه سازی درشهر های آن استان مطالعات کافی بعمل آورد . برنامه اول این هیأت مطالعه و اقدام در مورد ساختن خانه برای روسای ادارات است .

نخست وزیر بشمال رفت

بقیه ازصفحه اول

آقای نخست وزیر و سایر مدعوین هر یك با اتومبیل های خود عازم گیلان شدند وهمانطور که دیروز اطلاع دادیم پیش از ظهر امروز کار های راه سازی «قزوین بکوهین» وکارخانه سیمان لوشان مورد بازدید قرار گرفت وبعداز ظهر کارخانه روغن کشی زیتون رودبار افتتاح می شود هیئت امشب را در رشت استراحت می کنند و درساعت هشت و نیم بامداد فردا کارخانه لوله سازی افتتاح میشود وبعد آقای نخست وزیر وهمراهان عازم بندر پهلوی شده وازتاسیسات این بندر دیدن می کنند ودر سر راه فعالیت های مربوط به ساختمان سد سفید رود را بازدید خواهند نمود .

آقای نخست وزیر و وزیران و سایر مدعوین فردا شب به تهران خواهند رسید .

در قزوین

خبرنگار ما از قزوین تلفنی گزارش میدهد که درساعت نه صبح امروز آقای نخست وزیر و همراهان که عازم گیلان بودند باتومبیل وارد قزوین شدند .درشش کیلومتری قزوین کلیه روسای دوائر دولتی ومحترمین شهر از آقای نخست وزیر وهمراهان استقبال کردند . فرماندار قزوین خیر مقدم گفت و سپس آقای نخست وزیر وهمراهان واردشهر شدند .ابتدا کلیه قسمت های مختلف کارخانه جدید برق قزوین مورد بازدید قرار گرفت و سپس بنا بتقاضای آقای مصطفوی سرپرست انحصارات قزوین ، آقای نخست وزیر وهمراهان برای بازدید ادارات انحصاری ومنازل کارکنان وانبار جدید بکوی انحصارات این شهرستان رفتند .آقای نخست وزیر در این بازدید ساختمان های ادارات انحصاری وخانه‌های کارکنان انحصارات قزوین را افتتاح کرد وپس ازبازدید قسمت‌های مختلف انبار ، نخست وزیر وهمراهان بصوب گیلان حرکت کردند .

درجلسه ادبی انجمن ایران وامریکا

دوشاعر جوان ایرانی ویك مستشرق امریکائی شرکت کردند

از ساعت شش بعد از ظهر دیروز سومین جلسه ادبی انجمن روابط فرهنگی ایران و امریکا در محل انجمن واقع در سه راه شاه تشکیل گردید .

در جلسه دیروز که با شرکت آقایان منوچهر آتشی و یدالله رویائی و آقای (کریستو فروراند) مستشرق جوان امریکائی تشکیل شد عده زیادی از شخصیت های ادبی و اجتماعی حضور داشتند .

ابتدا آقای یدالله رویائی آقای منوچهر آتشی شاعر جوان را به حضار معرفی نمود و گفت : که در اجتماع امروز ما شعرای جوانی نظیر آقای منوچهر آتشی ارزشی دارند .

آنگاه آقای آتشی از حضار تشکر کرد و یکی از اشعار خود راخواند. و حضار برای او دست زدند .

آقای رویائی قطعه دیگری از اشعار آقای آتشی را قرائت نمود جلسه انجمن در ساعت هفت و نیم بعد از ظهر پایان یافت .

اشعار توسط آقای یوسفی برای امریکائیان حاضر در جلسه به انگلیسی ترجمه شد .

جلسه سخنرانی جمعیت‌های بانوان

جمعیتهای زنان از عموم بانوان علاقمند بامور اجتماعی و ملی دعوت می کنند که ساعت چهار بعد از ظهر روز شنبه ۵ آذر در جلسه سخنرانی که درسالن سینما پالازا واقع درخیابان شاهرضا تشکیل میشود حضور بهمرسانند .

ورود برای عموم آزاد است .

شیرکاکائوی پاستوریزه ببازار آمد

بقرار اطلاع کارخانه شیر پاستوریزه تهران اخیرا محصول جدیدی بنام شیرکاکائو پاستوریزه ببازار آورده ودردسترس مصرف کنندگان قرار داده است ، این محصول از شیر پاستوریزه وکاکائو وشکرخالص تهیه شده ودر بطریهای ربع لیتری ببازار عرضه شده‌است قیمت هربطری آنششش ریال می‌باشد .

دوصیاد غرق شدند

خبرنگار ما در هشتپر طوالش گزارش میدهد دو روز قبل سه نفر ازصیادان خطبه سرا از توابع هشتپر طوالش برای صیدماهی بایك قایق بدریا رفتند .دریا آرام بود و سه نفر صیادان مزبور بنام ولی‌الله هاجانی ، فرامرز و نعمت‌الله تورهای ماهیگیری را در قایق انداختند واز ساحل دور شدند ولی هنگامیکه قایق آنها سینه آب را شکافت واز ساحل دور شد ناگهان دریا طوفانی شد وسه نفر صیاد جوان هرچه تلاش کردند نتوانستند قایق خود را که دستخوش امواج شده‌بود بساحل برسانند سرانجام بایك موج کوه پیکر قایق واژگون شد وولی‌الله هاجانی وفرامرز در میان امواج خروشان غرق شدند ولی نعمت‌الله براثر کوشش افرادی که در ساحل متوجه این جریان گردیده بودند نجات یافت . هنوز جنازه دو صیاد جوان از آب دریا گرفته نشده است .

۱۰ نفر دراثر حوادث رانندگی مجروح شدند

در ۲٤ ساعت گذشته ۱۰ نفر باسامی قمرتبوتی فرزند تراب ،رمضان پورآهنگران فرزند عزیزاله ، علیرضا جمالی فرزند غلامرضا ، رحیم پسندیده فرزند رسول ، نصرت‌الزمان قویمی ، فاطمه شاه پسند فرزند عبدالله ، داریوش شهبازی فرزند نصرت‌الله ، کاظم اوتادی فرزندابراهیم، قربانعلی حقیقی و محمد نام در اثر حوادث رانندگی مجروح شده و در بیمارستان های سینا و حکیم الملك بستری شده اند .

پیش بینی وضع هوا

پیش‌بینی وضع هوای ایران تاظهر فردا طبق گزارش اداره پیش‌بینی کل هواشناسی بدینقرار است :

هوای تهران گاهی همراه با کمی ابرهای نازك پیش‌بینی میشود.

هوای سواحل دریای مازندران قسمتی ابری و هوای نواحی غربی ومرکزی گاهی همراه با کمی ابر های نازك پیش‌بینی میشود .

ضمنا هوای نواحی شمالی کمی خنکتر از روز گذشته میشود .

حداکثر درجه حرارت هوای شهر تهران در روز گذشته ۱۳و حداقل آن ۲درجه بالای صفر بوده است .

گرمترین نقاطی که ایستگاه هواشناسی دارند در ۲٤ ساعت گذشته بندر بوشهر باحداکثر ۲۳درجه بالای صفر وسردترین نقاط شهر کرد با حداقل۵ درجه‌سانتیگراد زیر صفر بوده است .

آگهی های تسلیت

همکار ارجمند جناب آقای جواد بشاش

در گذشت مادر عزیزتان را بدینوسیله تسلیت عرض نموده بقاء عمر بازماندگان فقید سعید را از خداوند خواهانیم

اکبر جلیلیان ـ حسین دستگیر ـ کریم مهدی پور

خیابانی ـ جواد پور نیا ـ آـ۲۸۲۹۵

سرکار سرهنك رستمی

با نهایت تاسف مصیبت وارده را تسلیت عرض نموده سلامتی و بقاء سرکار و بازماندگان محترم را از خداوند مسئلت مینمائیم

افسران اداره سوم ستاد بزرك ارتشتاران

جناب آقای هوشمند

مصیبت وارده را بجنابعالی و سرکار علیه خانم محترم تسلیت عرض مینمایم . **مهندس تیرانداز**

خانم درمیشیان مدیره محترمه دبستان ایران‌نو

ما را در مصیبت وارده شریك و سهیم بدانید عمر و بقای سرکار را از خداوند خواستاریم .

آـ۲۸٤۲۹ **دانش آموزان کلاس پنجم ۲**

سرکارعلیه خانم درمیشیان مدیره محترمه دبستان‌ایران‌نو

ما رادر غم و اندوه خود شریك بدانید عمر و بقای‌خانواده شما را از خداوند خواستاریم .

آـ۲۸٤۲۹ **دانش آموزان کلاس پنجم ۱**

جناب سرهنك یغمائی

مصیبت وارده را بجنابعالی و سرکار علیه خانم محترم تسلیت عرض مینمایم **مهندس تیرانداز**

با نهایت تاسف درگذشت شادروان آقای سرهنك‌سپهر را بعموم بازماندگان آن مرحوم تسلیت عرض نموده بقاء و سلامت آن خاندان محترم را از درگاه ایزد متعال خواستاریم

از طرف خاندان بطحائی سید محمود

اداره محترم روزنامه اطلاعات

در یکی از جراید شخصی‌خود را رئیس صنف فخار معرفی نموده بدینوسیله باطلاع عموم میرساند که آقای حاج عباس گورنك رئیس اتحادیه صنف فخار میباشد و کاندیدای انجمن شهر ازطرف کوره داران معرفی شده است .

آـ۳۲۳۱۰ **از طرف کارخانجات آجر سازی منطقه علی آباد**

در دفتر پستی فرودگاه مهرآباد

نامه شمارا یکساعت قبل از پرواز هواپیما قبول میکنند

امروز خبرنگار ما کسب اطلاع نمود که از طرف اداره کل پست تهران دفتر پست ارسال مراسلات هوائی به کشور های خارج در فرودگاه مهرآباد توسعه یافته است .

دفتر پستی مزبور که در سالن مرکزی فرودگاه مهرآباد واقع است مراسلات هوائی بکشور های اروپای غربی و آمریکا را تا یکساعت قبل از پرواز قبول مینماید و مستقیما بکشور های مبداء ارسال خواهد داشت .

بدین ترتیب کسانی که نامه های فوری برای کشور های فرانسه ،آلمان، هلند ،انگلستان و ایتالیا و آمریکا داشته باشند و موفق نشده باشند آنرا در ساعت مقرر باداره پست مرکزی تحویل نمایند می‌توانند تا یکساعت قبل از پرواز هواپیما های سرویس معمولی آن کشورها نامه های خود را تحویل دفتر پست مزبور نمایند .

ضمنا برای اینکه از ساعات پرواز هواپیما ها مردم بتوانند اطلاع حاصل نمایند می‌توانند با تلفن (٤۰۵۲۳) تلفن دفتر پست فرودگاه مهرآباد ویا با تلفن (۳۰۲۸۳۱) دفتر اطلاعات‌پست مرکزی تماس بگیرند .

اعزام پنجنفر ازکارگران نفت بانگلستان

این کارگران درباره مسائل کارگری بمطالعه خواهندپرداخت

از راست بچپ آقایان : احمد کیانی ـ جعفر علی محمدی ـ فریدون اله‌پناه ـ درویش رحیم پور و صالح شاه خوئی

صبح امروز پنج نفر از کارگران صنعت نفت ایران بمنظور آشنائی با شرایط کار و تسهیلات اجتماعی و چگونگی روابط کارگر و کارفرما در کشور های اروپا بانگلستان اعزام شدند .

مدت اقامت این کارگران در انگلستان چهار هفته خواهد بود و طی آن در باره موارد زیر مطالعاتی انجام خواهند داد :

۱ـ فعالیت های اتحادیه ها و سندیکا های کارگری بخصوص طرز کار و سیستم عقد قرار داد های دسته جمعی .

۲ـ طرز کار در مراجع سازش وحل اختلاف (کارگر و کارفرما)

۳ـ نحوه کار و فعالیت خدمات عمومی وزارت کار کشور های اروپائی.

٤ـ مقررات بیمه های اجتماعی و بهداشت اجتماعی کشور های اروپائی .

علاوه بر این کارگران مزبور از یك پالایشگاه نفت و چند کارخانه نیز در انگلستان بازدید خواهند کرد .

کارگرانی که بانگلستان اعزام شدند از بین نمایندگان کارگران صنف نفت و بمنتخاب خود آنها بشرح زیر تعیین شدند .

۱ـ آقای صالح شاه جوئی از شرکت ملی نفت ایران کارگر اداره مستغلات در آبادان .

۲ـ آقای اردشیر رحیم پور از شرکت تصفیه نفت ایران ـ کارگر اداره تهیه فرآورد های ویژه در آبادان .

۳ـ آقای احمد کیانی از شرکت سهامی اکتشاف و تولید نفت ایران کارگر سیم‌کش برق در آغا جاری

٤ـ آقای جعفر علی محمدی از شرکت سهامی اکتشاف و تولید نفت کارگر حمل و نقل در بندر معشور .

۵ـ آقای فریدون اللهپناه ازشرکت ملی‌نفت ایران کارگر سیم‌کش برق در کرمانشاه اعزام این کارگران بانگلستان طبق برنامه امور اجتماعی شرکت ملی نفت ایران انجام گرفته است .

قاتل خود را مسموم کرد

مامورین مردمسموم را به‌بیمارستان‌آوردندوازروی عکسی که دراطلاعات چاپ شده بود متوجه شدند وی همان‌مردی میباشدکه زنش راکشته است

قلی پس‌ازآنکه با۴۲ ضربه چاقو زنش راکشت نامه‌ای برای پلیس فرستاد وسپس خودرا باتریاك مسموم‌کرد وداخل یك واگن باری خالی خوابید

دیشب مأمورین پلیس راه آهن مردی که پریشب زنش را با ۴۲ ضربه چاقو کشته‌بود درحالیکه‌خود را مسموم کرده بود پیدا کردند .

دیروز اطلاع دادیم که قلی اسمعیلی مخاطب نگهبان ۴۰ ساله انبار کالای راه آهن دولتی در ساعت ۱۰ پریشب همسر ۳۶ ساله‌اش عذرا خانیان را در خانه شماره ۳۶ در کوچه تکیه قمیهادر گذرقلی کشت وفرار کرد .

امروز خبرنگار ما اطلاع‌داد:

میان قلی وعذرا که دارای ۸فرزند هستند از چند سال پیش بر سر کثرت اولاد اختلاف ایجاد شدو چون عذرا به بیماری ضعف‌اعصاب مبتلا بود شوهرش را آزار میداد وچون خانه متعلق باو بود شوهرش را تحقیر میکرد .

میان این زن وشوهر درسالهای اخیر همیشه اختلاف بود وچون‌قلی اغلب شبها در انبارکالا نگهبانی میداد نسبت بهمسرش بد گمان شده بود وبدنبال همین جریان ۲۵ روز پیش او را طلاق داد .

ازدواج دختر ۱۳ ساله

کثرت اولاد سبب‌شده‌بودکه این خانواده دختر ۱۳ساله خودرا که هنوز به سن قانونی نرسیده بود بطور غیر رسمی شوهر دهند تا کمکی بزندگی آنها باشد .

عذرا پس از اینکه از شوهرش جدا شد برای تامین زندگی دو فرزند خرد سالش را به پرورشگاه

عذرا (مقتوله)

سپرد واطاقهای خانه‌اش را اجاره داد و تصمیم گرفت برای خودش شوهر پیدا کند .

داستان گوش میکردند

تصمیم عذرا به شوهر کردن باطلاع قلی رسید واو بلا فاصله بمحضری رفت وپس از ۱۰روز که همسرش را طلاق داده بود اورا رجوع کرد وجریان را به عذرا اطلاع داد واورا تهدیدکردکه‌اگر دست از پا خطا کند او را بقتل خواهد رسانید .

عذرا شبها از ترس قلی در خانه خواهر دوقلویش که‌روبروی هم در یك کوچه بن بست قرار دارند میخوابید . قلی بهمین‌سبب به عذرا بد گمان بود . او پریشب به همسرش اطلاع‌داد که بخانه‌نمی آید . عذرا نیز با ۵ فرزندش که بزرگترین آنهادختر۲۰ساله‌ایست ودر کلاس ششم متوسطه تحصیل میکند در اطاقشان نشسته بودندو بداستانی که از رادیوپخش میشد، گوش میدادند .

آن شب از چهار مستأجر عذرا فقط یك مستاجر زن در خانه بود وبقیه به قم وورامین رفته بودندو این مستأجر نیز عادت داشت سر شب بخوابد .

قساوت قاتل

ساعت ۹ بعد از ظهر قلی به خانه آمد او بچه های بزرگتر را به خانه خاله شان فرستاد و خودرا به بیماری زد وزیر رختخواب ده نفره که بکلی اتاق ۱۲ متری آنها را گرفته بود خوابید .

چند دقیقه بعد عذرا ودو بچه خردسال او نیز خوابیدند .

ساعت ۱۰ قلی موقعی که دید عذرا به خواب فرو رفته از جایش بلند شد و ۴۲ ضربه چاقو به شکم واطراف لگن‌خاصره‌زنش‌وارد کردو سپس دست و روی خود راشست وبخانه خواهر زنش کبری که با عذرا دوقلو است رفت وباو گفت حال خواهرت بهم خورده برو اورا به بیمارستان برسان .

نامه به پلیس

قلی پس از گفتن این حرف ناپدید شد . او ابتدا بنزدیك ترین صندوق پست رفت و نامه‌ای را که به عنوان پلیس نوشته بود درآن انداخت .

دراین نامه قلی از مردی که قصد ازدواج با عذرا را داشته و زنی که می خواسته اورا اغفال‌کند نام برده بود و چون خود قلی‌سواد کافی ندارد نامه بوسیله شخص دیگری نوشته شده بود اما قلی در این نامه از قصد کشتن همسرش سخنی بمیان نیاورده بود .

کبری خواهر عذرا وقتی ناتاق خواهرش آمد اورا غرق خون‌دید. عذرا به خواهرش گفت که قلی‌مرا کشته ویکساعت بعد در بیمارستان جان سپرد .

قلی پس از انداختن نامه به صندوق پست یکراست به انبار کالا آمد ودریك واگن خالی‌خراب مخفی شد و تریاکی را که قبلا تهیه کرده بود خورد و زیر پوشال واگن باری خوابید .

شناختن قاتل از عکس روزنامه

در ساعت ۵و پنج دقیقه بعد از ظهر دیروز یکی از پاسبان های پلیس راه آهن که معمولا هر شب واگنهای خالی قطار ها را بازدید می کند وارد واگن باری پراز پوشالی شد . او در سکوت شب صدائی از داخل واگن شنید . چراغ قوه‌اش را روشن کرد وزیر پوشال مردی را که بیهوش افتاده بود دید و ویرا به بیمارستان راه آهن آورد . مامورین پلیس راه آهن ابتدا قلی را نشناختند ولی با دیدن عکس وی در روزنامه

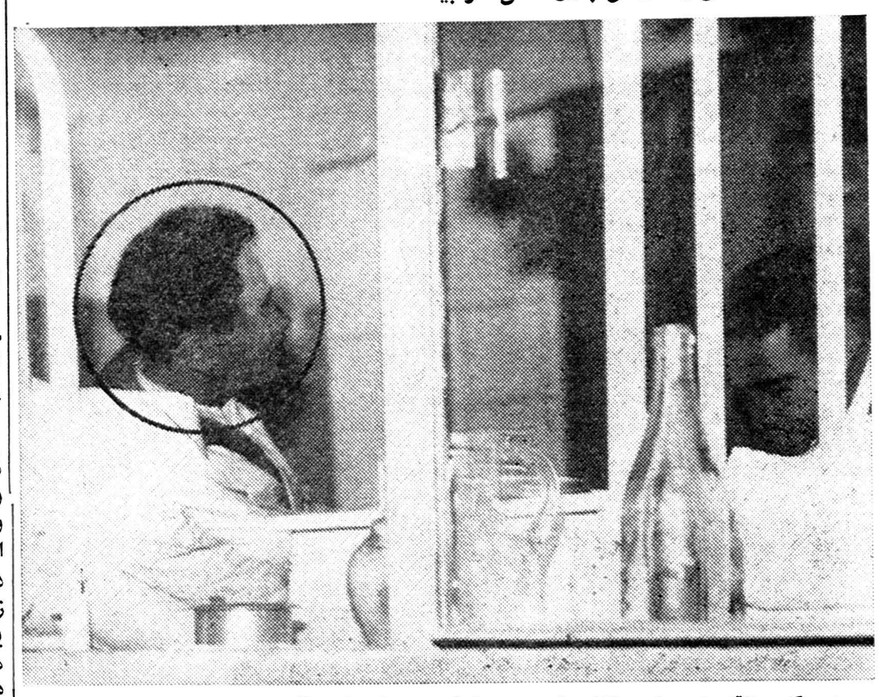

این‌عکس ازقلی اسمعیلی مخاطب (متهم بقتل) که دربیمارستان‌راه‌آهن‌بستری‌میباشدبرداشته‌شده‌است بطوریکه خوانندگان محترم مشاهده میکنند دراین عکس‌که ازپشت پنجره گرفته شده‌قلی‌مشغول جواب پسئوال یکی از مامورین میباشد

اطلاعات متوجه شدند او همان‌قاتلی می باشد که در تعقیبش می‌باشند جریان به اطلاع رئیس پلیس راه آهن و پلیس تهران رسید تا عملیات خودرا برای دستگیری قلی متوقف کنند .

بازجوئی از قاتل

رئیس پلیس راه آهن چندپزشك را دعوت کرد وبلافاصله مشغول معالجه قلی شدند . او ساعت هشت دیشب بهوش آمد و تحقیقاتی از وی انجام شد واین تحقیقات صبح امروز نیز توسط مامورین پلیس راه‌آهن ادامه‌داشت. پزشکان اظهار داشتند که حال مسموم رضایتبخش است ودیگر خطری متوجه او نمی باشد .

قلی فعلا در بیمارستان بستری می باشد ویك مامور پلیس ازوی محافظت می نماید .

در ماه گذشته بطور متوسط روزی ۳نفر

دراثر حوادث مختلف مرده‌اند

آماری که امروز از طرف اداره پزشکی قانونی منتشر شده‌حاکیست که در آبان ماه گذشته ۹۰ نفر در نتیجه حوادث مختلف در تهران و حومه در گذشته‌اند .

ماه گذشته ۳۴ نفر در اثر تصادف با اتومبیل و یازده نفر در نتیجه خفگی در آب و ده نفربعلت سقوط از بلندی فوت شده‌اند .

آمار حاکیست که تلفات‌ناشی از حوادث انفجار پریموس وموتور ۳ نفر ، برق گرفتگی ۳ نفر سوختگی ۶ نفر ، سقوط در چاه ۲ نفر ، زیر آوار ۲ نفر ، مسمومیت با اسید و سیانور ۳ نفربوده‌است .

هم چنین در آبان ماه گذشته، یك نفر به علت چاقو خوردگی و دو نفر در نتیجه خود کشی با تیغ وچاقو۳نفر بر اثر تصادف باقطار و با گاری و ۲نفر در نتیجه‌مسمومیت از گاز ذغال و یکنفر در نتیجه‌نزاع درگذشته‌اند و یکنفر نیز هنگام زایمان فوت شده و دو نفر دیگر بر اثر اصابت رینك چرخ‌اتومبیل مرده‌اند وچهار نفر نیز بطورمشکوك هلاك شده‌اند .

علاوه بر این عده ۵۹ نفر نیز بعلت ابتلا به بیماری های داخلی فوت شدند .

یك واقعه جالب وخواندنی

نامه ها را عوضی فرستاده بود!

جوانی بایك دخترثروتمند ولی زشت نامزد شد اما حیله او ورفیقش درنتیجه این اشتباه فاش‌گردید

جوان ۲۵ ساله‌ای بطمع بدست آوردن پول و ثروت یك‌مرد متمول از دختر ۲۸ ساله وزشت اوخواستگاری کردولی‌ارسال یك نامه‌اشتباهی رازاو را فاش کرد وازخانواده نامزدش کتك مفصلی خوردوکارش بدانجاکشیدو تحت تعقیب قرار گرفت .

جمشید ۲۵ ساله کارمند یك بنگاه حمل و نقل‌ازه‌سال‌پیش‌بامحموددوست است یك روز جمشید از زندگی خود نزد محمود شکایت میکرد ومیگفت‌دختر ۱۶ساله‌ای رادوست دارم ولی پدر دختر گفته است‌تادر آمدت‌به‌ماهی۷۵۰ تومان نرسد دخترم رابتونمیدهم .

مرد پولدار ودختر زشت

محمود باو گفت :اگر بخواهی‌دارای ثروت ،خانه‌واتومبیل بشوی راهی بتو پیشنهاد میکنم . مردمتمولی‌رامیشناسم که ثروت زیادی دارد و فقط یك دختر ۲۸ ساله زشت دارد . این‌دختر رابرایت خواستگاری میکنم چون‌اینمرد تاکنون‌چندبار سکته‌ناقص کرده بزودی خواهد مرد و توصاحب ثروت او خواهی‌شد وآنوقت‌در عوض‌این‌خدمت مرانیز بمباشرت املاکت انتخاب کن‌تا ازکار فعلی خود نجات پیدا کنم !

عاشق دلخسته

جمشید موافقت کرد و روز بعد باتفاق محمود باوضع مرتبی بخانه‌این شخص رفتند .محمود جمشید راجوانی شایسته معرفی کرد و گفت دخترشما رادیده‌وعاشق دلخسته او شده‌است مرد متمول ازاینکه چنین داماد جوان و تحصیل کرده‌ای خواهد داشت خوشحال شد وموافقت کرد دخترش‌را باو بدهد شرایط عروسی مطرح شدو توافق گردید و قرار شد در نیمه‌دوم آذرماه جمشید بادختر او ازدواج کند .

دونامه

جمشید دوروز بعد از طرف اداره‌اش به‌خرمشهر اعزام شد تادر آنجا شعبه شرکت‌خود راتاسیس کند . جمشید از آنجا دونامه یکی برای پدرنامزدش ودیگری برای محمود نوشت وی‌در نامه‌ای که‌برای محمود نوشته بود آخرین ملاقات خود وپدر نامزدش‌را شرح داد ونوشت که چگونه آنهارا اغفال کرده‌وخودرا عاشق دخترزشت اومعرفی کرده‌است !

درنامه دوم که‌برای پدر نامزدش نوشته بود. برعکس‌ازمفارقت‌ودوری نامزد حودشکایت کرده و نوشته‌بود که‌یك هفته دیگر بتهران برمیگردد.

اشتباه درپاکت بود

جمشید به بستخانه خرمشهر آمد ودرآنجا نامه‌ها راعوضی‌داخل پاکتها گذاشت وباین ترتیب‌نامه‌ای که برای محمود نوشته بوددرتهران بدست‌پدر نامزدش ونامه پدر نامزدش بدست محمود افتاد !

مردثروتمند پس‌ازخواندن نامه از ماجرا آگاه شد ومحمود راخواست واورا سرزنش کرد محمود نیز همه چیز رااعتراف نمود و تقاضای عفو کرد وقرار شد که‌دیگر جمشیدبخانه آنهانیاید .

کتك بجای پذیرائی

اما جمشید پریروز بتهران‌آمد و ناسوقاتی فراوان یکراست بخانه پدر نامزدش رفت ولی نوکرخانه بنام رحمت‌الله باحرفهای رکیك اورا از داخل شدن بخانه‌مانع شد وسایراهالی منزل هم‌برسر جمشید ریخته وزدو خوردی درگرفت وکار آنها بدادسرا کشید .

دردادسرا پدر دختر نامه‌ای راکه جمشید برای دوست‌خود محمودنوشته بود وبدست او رسیده بود ارائه داد وجمشید تحت تعقیب قرار گرفت .

انگشت مسافر درحادثه قطع شد

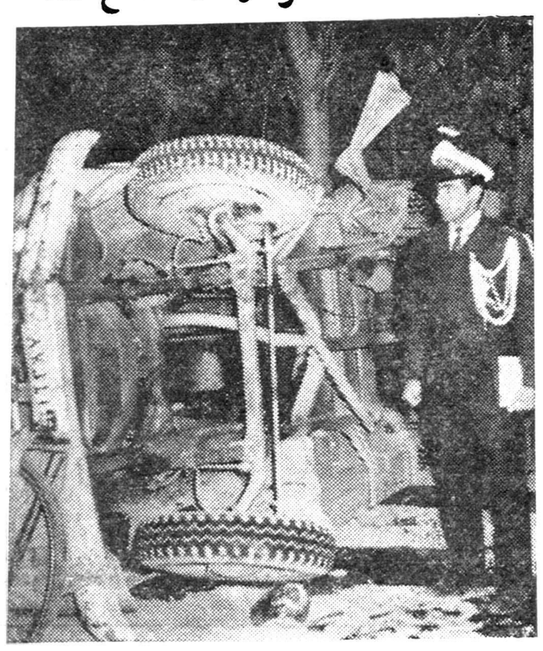

اتومبیل وانت چپه شد وانگشت یکنفر قطع شد

دیشب اتومبیل وانت شماره ۱۶۳۸۷ برانندگی رمضان دشتی و اتومبیل سواری شماره ۱۷۳۴۳ برانندگی حسن میر عابدین طبری در ایستگاه داودیه با یکدیگر تصادف نمودند . شدت این تصادف باندازه‌ای بود که وانت چپه شد و درنتیجه رمضان دشتی راننده وانت مجروح گردید و انگشت دست سر نشین وانت بنام ایرج آشوری نیز قطع شد . مجروحین اکنون در بیمارستان سینا بستری میباشند .

حوادث و وقایع

زن جوان درکلانتری میگفت:

شوهر خوشگل داشتن‌هم‌مصیبتی است!

خانم بادیدن عکس یك «غریبه» درجیب شوهرش ویرا بکلانتری کشانید

همینطور که زن خوشگل گاهی باعث ناراحتی شوهرش است مرد زیبا نیز ناراحتی های زیادی برای زنش فراهم میکند . این جمله‌ای بود که شاکی در کلانتری میگفت

دیروز زن۲۲ساله‌ای که‌پزشکیار بیمارستان استو نامش‌زهرا میباشد به کلانتری ۱۳ آمد و اظهارداشت: دو سال پیش با حسن که کارمند سازمان برنامه است ازدواج کردم. حسن جوان زیبا و بلند قدی است . درشش ماه اول زندگی‌روزی نبود که ۲۰ زن و دختر باو نامه ننویسند و یا با تلفن ویرا نخواهند من زن هستم و حس حسادتم از مرد ها بیشتر است بهمین جهت نمیدانید که چقدر از این موضوع رنج میبردم .

سرش جای دیگریست

در شش ماه دوم زندگی مشترکمان من احساس کردم که سر حسن جای دیگر گرم شده است .یکروز نزاعی بین ما درگرفت و حسن در اثر شکایت من زندانی شد ولی‌دلم طاقت نیاورد بیش از دو روز در زندان باشد و از او رضایت دادم و آزاد شد .

من بحسن گفتم که شبها بخانه بیاید و دنبال زنهای دیگر نرود در عوض خرجی هم بمن ندهد . او قبول کرد از روز بعد با یك‌رقاصه بنام ملوك معروف به «ماریا»دوست شد .

پریشب موقعی که بخانه آمد جیبهایش را گشتم و عکس ملوك را پیدا کردم و علیه او بدادسرا شکایت کردم و دادسرا هم شرحی بکلانتری شما نوشته است .

کرایه تاکسی را پاسبانها دادند

آقای سرهنك قاری رئیس کلانتری دستور احضار حسن را صادر کرد و زهرا برای جلب حسن رفت واورا سوار تاکسی کرد که به کلانتری بیاورد ولی حسن از پرداخت پول تاکسی خود داری کرد زهرا هم پول تاکسی را نداد .

زنو شوهر یکساعت تمام از پرداخت پول تاکسی خود داری کردند تابالاخره‌پاسبان های کلانتری ۱۳ هفتاد ریال بابت یك ساعت کرایه تاکسی پرداختند و طرفین را به کلانتری آوردند حسن امروز باتهام داشتن رابطه و ترك انفاق بدادسرا اعزام شد .

تلفن مستقیم
سرویس حوادث
۳۰۳۵۶۹

وقتی مستی ازسرش پریدکه ...

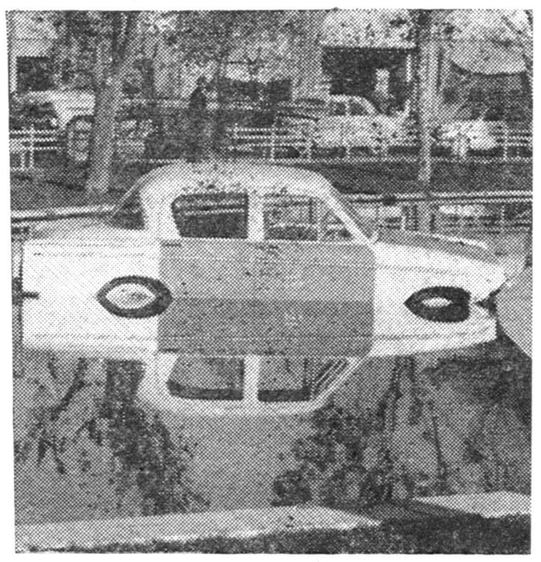

... بااتومبیلش درحوض بود

تاکسی شماره ۵۱۴۶ با سرعت در خیابان مولوی پائین می آمد ، سه ساعت از نیمه شب میگذشت و هوا نیز سرد بود اما محمود ابراهیم راننده تاکسی از سرما چیزی نمی فهمید چون ساعتی قبل مقداری مشروب خورده و سپس پشت فرمان نشسته بود .

تاکسی همچنان با سرعت می‌آمد وقتی نزدیك میدان اعدام رسید ، هنوز راننده در همان عالم خود بود و بهمین جهت بجای آنکه میدان را دور بزند مستقیما براه خود ادامه داد .

وقتی مستی از سر راننده پرید که اتومبیل پس از شکستن نرده‌ها وارد میدان شده در وسط حوض شناور بود !

صبح امروز مامورین کلانتری ۱۵ راننده تاکسی را بدادسرا فرستادند تا علاوه بر اینکه خسارت وارده بمیدان از وی گرفته شود ، بجرم تخلف از مقررات رانندگی نیز تعقیب گردد .

مهندس فرانسوی تصادف کرد

دیروز اتومبیل شماره ۲۸۹۴۲ به رانندگی «پیرن چارلز» مهندس شرکت نفت د رخیابان پهلوی با پسر بچه ۵ ساله ای بنام علیرضا جلیلی تصادف کرد واورا به سختی مجروح ساخت .

یکنفر راضی بعقدشد تا ٤ نفرآزادشوند!

امروز ، نوکر ، شوفر ، آشپز و دو پسر یك مرد ثروتمند باتهام اغفالزن ۲۰ ساله‌ای بنام گل اندام تحت تعقیب قرار گرفتند .

گل‌اندام امروزبدادسرا آمده میگفت درخانه یك مرد متمول خدمتکار بودم نوکر ، شوفر . آشپز و دو پسر جوان این شخص مرا اغفال کردند .

دادسرا دستور جلب آنها راصادر کرد وهره نفرتحت‌تعقیب قرارگرفتند و قرار زندانی آنها صادر شد ولی صاحبخانه برای‌اینکه فرزندانش‌زندانی نشوند موافقت کردآشپزش باگل‌اندام ازدواج کند و او پنجاه هزارریال به آشپزش رضا بدهد .

رضا و گل اندام بمحضر رفته وبا هم ازدواج کردند و چهار نفر دیگر آزاد شدند !!

آتش درشهرما

دیروز در منزل علی اصغردفتری در خیابان قزوین سرآسیاب‌والی، در منزل عیسی حاجی خان درخیابان انتظام کوچه ترجمان ودر نانوائی قاسم بشیری در خیابان‌مولوی‌حریق هائی روی داد که بوسیله مامورین اداره آتش نشانی خاموش گردید.

در این حادثه قاسم بشیری مجروح گردید که اکنون در بیمارستان شیروخورشید بستری است .

زندان مکافات قتل بود

جوانی ۵ باتهام قتل زنش باوجود تمام عوامل مخففه به ۵ سال زندان محکوم شد

علی محمد علیان

امروز شعبه اول دادگاه عالی جنائی به پرونده مردی بنام علی محمد علیان‌اهل یکی‌از دهات‌قزوین رسیدگی کرد و او را به علت قتل همسرش به پنجسال زندان محکوم نمود .

علی محمد در دادگاه میگفت همسر من پیر بود و در ضمن چشمانش هم نمیدید بدین جهت هنگام کشیدن آب از چاه بداخل آن سرنگون شده است ولی‌درکیفر خواست دادسراعلی محمد متهم‌است که زنش را کشته و بداخل چاه انداخته است .

امروز دادگاه به پرونده علی رسیدگی کرد و او را از لحاظ گذشت شاکی خصوصی و سایر علل مخففه موجود در پرونده به پنجسال زندان محکوم نمود .

استخوان بازوی بچه‌ای شکست

عصر دیروز دردبستان روش نویکی از بچه‌ها سبب شد که‌استخوان بازوی‌کودك دیگری بشکند .دانش آموزی بنام غلامعلی امیرابراهیمی بچه‌هارا یکی‌یکی رویهم بزمین میکوبید .بچه‌ایکه زیرهمه ماند بنام‌کاوه موسوی فرزند آقای دکترموسوی بازوی راستش از کتف دررفت‌واستخوانش شکست . بازوی شکسته این طفل راآقای دکترهویك کچ‌گرفت وجایش انداخت .

دوپاسبان‌درکلانتری بیهوش شدند!

خبرنگار ما در قلهك گزارش میدهد نیمه شب گذشته‌هنگامیکه سرپاسبان حاجی‌هادی و پاسبان شماره ۲۷۳۳ مامورین کلانتری رستم آباد خود را آماده برای رفتن برسر کشیك‌میکردندو میخواستند از کلانتری خارج شوندغفلتابزمین افتادند و مدهوش‌گردیدندبلافاصله آقای ستوان هراتی افسر نگهبان کلانتری دو نفر پاسبان را که بحالت اغما افتاده بودند با تاکسی کشیك به بیمارستان لقمان الدوله ادهم واز آنجا به‌بیمارستان‌شهربانی منتقل کرد پاسبانان مزبور تحت درمان قرار گرفتند . درمعایناتی‌که بعمل آمد معلوم شد علت وقوع این جریان مسمومیت غذائی بوده است .

فعلا جریان تحت تعقیب است‌تا معلوم شود این دو نفرپاسبان‌دیشب از غذای کدام رستوران استفاده کرده اند .

عابر راکشت وفرار کرد

خبرنگار ما در کرج گزارش میدهد صبح امروز علی اکبرحمیدی فرزند میرزا در نزدیکی چهاردانگه از توابع کرج هنگامیکه میخواست از خیابان عبور کند ناگهان یك اتومبیل سواری که با سرعت‌زیاد حرکت‌میکرد سر رسید و طی تصادفی علی اکبر را به کنار جاده پرتاب نمود و راننده با استفاده از خلوت‌بودن جاده‌بدون توقف‌بحرکت خود ادامه داد .

علی اکبر در اثر این تصادف مرد

تجسم آینده
سوپر پانوراميك ـ رنگی ـ دوبله بفارسی د، رایتالیا
باشتراك: رودتایلور ـ ایوت‌میمیو ـ آلن یانك
فقط تاچندشب دیگردر سینما امپایر ادامه دارد

آفت زندگی
ازصبح دوشنبه ۷ آذرماه درسینماهای
ایران ـ دیانا ـ تهران

ماموریت برای وطنم

بقیه از صفحه اول

همانطور که قبلا اشاره شد نفوذ امپریالیستی انگلیس در این کشور خاتمه یافت ولی باید بدین نکته متوجه باشیم • که این امر ناشی از تغییرات بزرگی بود که در دویه دیرین سیاسی امپریالیسم انگلستان بوجود آمده است • در پانزده سال اخیر دولت بریتانیا بصد ها میلیون نفوس استقلال بخشید و اغلب آنها بطیب خاطر جزو ممالك مشترك – المنافع انگلیسی باقی ماندند • امپراتوری کهنسال فرانسه‌نیز سریعا بطرف دویه کشور های مشترك‌المنافع میگراید و بهر جای دیگر هم که بنگریم می بینیم که دستگاه فرسوده امپریالیستی سرمایه داری که وسیله استثمار مردم کشور های توسعه نیافته بود جای خود را به روابط همکاری نوین که عملیات کمکهای ،فنی سازمان ملل متحد و طرح‌کلمبو مظاهر آن است داد ،است •

برخی از افراطیون مدعی هستند که کشور های متحده امریکا سیستم استثمار امپریالیستی قدیم را زنده کرده‌و استدلال میکنند که مستشاران نظامی و امریکا و ماموربن اصل‌چهار و موسسات بازرگانی آنها هم اکنون در بسیاری از کشور ها مشغول فعالیت میباشند و وجود آنها ازعلائم خیر نیست •دسته ای میگویند منظور امریکا از اعزام ماموربن و کمك به کشور های دیگر تنها استقرار پایگاه های نظامی واستثمار اقتصادی مردم است •

باید باکمال‌صداقت‌بگویم که‌تجاربی که از شیوه امریکائیها در ایران‌بدست آمده عکس‌قضیه رانشان میدهد زیرا درهر مورد طالب بوده‌ایم که رفتار آنها با ما براساس تساوی متقابل باشد و آنها نیز همین طرز سلوك را داشته اند ما از کمکهای اصل‌چهار ونظامی امریکا تنهاازآن نظرخرسندیم که این کمکها مارا بتوسعه وپیشرفت اقتصادی ایران و تامین آزادی‌جهانی موفق میسازد •مااز موسسات‌بازرگانی امریکا تا آنجا استقبال میکنیم که تشخیص دهیم وجود آنها بانجام‌این مقاصد کمك خواهد نمود •

کشور امریکابر خلاف امپراتوریهای سابق هیچگاه درانديشه تصرف‌کشور وتسلط بر ملت ما نبوده است و اگر برخلاف این عملی از آنها ناشی شود هرگز تحمل نخواهیم کرد و همین رویه هم در روابط ما باسایر کشورها مورد عمل است و تصور میکنم برای‌مبارزه با عفریت مهیب امپریالیزم بدوطریق اصلی و عمده پی‌برده‌ایم . طریق اول تازگی نداره ولی‌باید نسبت بآن‌درهمه‌جا و مخصوصا درکشورهائیکه کمتر توسعه یافته‌اند تاکید نمود و آن عبارت از مسئله درك «خطربزرك» است .بنابر تجربیاتی که‌بدست آورده‌ایم کشور های توسعه نیافته جهان باید ازخطر جدیدامپریالیستی کمونیزم هراسان وبرحذر باشند زیرا امپریالیسم‌جدید تحت‌لوای تزویرخودرا پشتیبان و حامی ناسیونالیسم حقیقی کشورهائی که‌درشرف ترقی و تعالی هستند وانمود میکند ودرنهضت های‌ملی‌مردم آن کشورها رخنه یافته و سپس به اخلال وانهدام آن میپردازد . این امپریالیسم فعالیت خودرا براساس ناسیونالیزم منفی ومخرب‌استوار‌نموده وازهرج ومرج‌ودرهم‌ریختگی که‌متعاقب آن‌بوجود میاید استفاده میکند ومانند شکم‌خوارگان گوشت شکار خویش‌را قبلا میکوبد تاهضم آن برای وی‌آسان باشد .مادرزمان مصدق این‌اوضاع رابا‌چشم خود دروطن عزیزمان دیده واز نزدیك شاهد جریان آن‌بوده‌ایم. درزمان وی‌سرنوشت کشورما بدست عوامل امپریالیستی جدید افتاد وهمین اوضاع نیز در چندین کشور ظهور نمود ومتاسفانه بدوران استقلال و آزادی آنها خاتمه داد .

دومین نتیجه‌ای که‌بدست آورده‌ایم اینست که‌برای مبارزه برعلیه سیستم امپریالیستی جدید یاقدیم ترس و واهمه‌وخضوع وخشوع اثری‌نمیبخشد وباعتقاد من سوابق و تجربیاتی که ماودیگران دراین باره تحصیل‌کرده‌ایم ثابت میکند که‌باید همواره استقامت بخرج داد واین اثبات واستواری را براساس برابری ومساوات درمیان جوامع‌وملت‌ها بمنصه ظهور رساند . امروزه ملل کوچك باید جرات و جسارت آنرا داشته باشند که دربرابر همسایگان خود استقامت وپایداری نمایند و کوچکترین پروائی از عظمت‌و قدرت آنان نداشته باشند .ملل کوچك باید ازاین هم بالاتربروند وبدوستان خودبرای‌فراهم ساختن‌امنیت‌های‌دسته جمعی طبق منشور سازمان ملل متحد ملحق گردند .

در فصل دیگر نظر خودرادر طرز دفاع از کشورایران‌وخاورمیانه‌بتفصیل بیان خواهم کرد .دراین مقام فقط بذکر عقیده راسخ وایمان محکم‌خود اکتفاء میکنم که‌درمقابل امپریالیزم همیشه باید ابراز قدرت کرد و قدرت هم جز دربرتو اتحاد یعنی اتحادملی واتحاد بین‌المللی که‌از اجتماع ملل دوست ومتحد بوجود می‌آید میسر نخواهدبود .

امروزه درسراسرگیتی‌تمام‌مردمیکه دوستدار آزادی هستند بامخاطرات عظیمی مواجهند وهرملت باشهامت و دلیری میتواند ازخطریکه دوستان در آن‌شریکند نهراسد وازهمین‌مشارکت کسب نیروکند ماایرانیان در پرتو سیاست ناسیونالیسم مثبت‌خود که در حقیقت ریشه های آن بدورانهای‌قدیم وبرافتخار ماکشیده میشود فرصت های گرانبها وارزنده‌ای درداخل و خارج‌از کشور خود بدست آورده‌ایم ماازروابط مودتی که‌هم اکنون‌بین کشور ایران و تقریبا تمام کشورهای جهان موجود است مسرور وخرسندیم وهمانطور که‌هرفرد عادی در هنگام دشواری بیاران یکدل خویش تکیه میکند مانیز بدوستان خود مستظهریم وهمواره حاضریم که‌دائره دوستان وفاداروموردِ اطمینان خودراوسیعتر سازیم .درعین حال همواره برای‌الحاق بدوستان خود برای مقاومت در برابر هرگونه امپریالیسمی باکمال هوشیاری آماده‌ایم .

پس‌ازانجام چند دور مسابقه :

تیم ملی بکس ایران تعیین میشود

قهرمانان خودرا برای شرکت درمسابقات بکس دستکش طلائی ترکیه آماده میکنند

فدراسیون بکس کشور بمنظور تشویق و ترغیب و همچنین پیشرفت ورزش بکس درتهران یکدوره‌مسابقات تشویقی بین قهرمانان مبتدی تهران تربیت داد .

این مسابقه تشویقی‌ازروز چهارشنبه در سالن سر پوشیده ورزشی پارك شهر زیر نظر فدراسیون بکس کشور آغاز گردید .

در این مسابقه تشویقی ۱۳۰ نفراز قهرمانان شرکت نموده بودند .

این عده شرکت کنندگان‌درمسابقه بکسور هائی بودند که تاکنون برای انجام مسابقه داخل رینك نشده بودند و برای اولین بار بود که از طرف فدراسیون برای آنان مسابقه ترتیب داده شده بود .

روزچهارشنبه اولین‌دور مسابقه‌انجام گردید بطور کلی جمعا ۴۳ مسابقه در آن شب انجام گردید.

امروز نیز دنباله مسابقات در سالن پارك شهر ادامه دارد ساعت چهار بعداز ظهر فردا مسابقه فینال این قهرمانان در حضورِرئیس فدراسیون بکس‌کشور در سالن پارك شهر انجام میگردد .

قهرمانانیکه در این مسابقه شرکت نموده‌اند غالبا عضو باشگاه های‌عمومی و اختصاصی می‌باشند .

فدراسیون بکس کشور به قهرمانان اول و دوم هر وزن این مسابقه‌جوائزی خواهد داد .

آقای مدیرامانی دبیر فدراسیون بکس کشور بخبرنگار ما گفت از بین این ۱۳۰ قهرمان مبتدی که در مسابقات شرکت نموده‌اند قهرمانان با استعدادو نیرومندانتخاب خواهندشد و منتخبین در مسابقه تشویقی بزرك سالان که ۲۰ روز دیگر از طرف فدراسیون تربیت داده‌شده‌است‌شرکت خواهند کرد .

بشهرستانها نیز طی بخشنامه‌ای اطلاع داده شد ماست که با انجام مسابقات تشویقی خود را آماده شرکت در مسابقه بزرك انتخابی نمایند .

همانطور که قبلا اطلاع داده شد فدراسیون بکس کشور در نظر داردِدر فروردین ماه سال آینده در مسابقات بکس دستکش طلائی کشور ترکیه که باشرکت شش کشور خارجی در استانبول انجام میگردد شرکت‌نماید.

وانجام این مسابقات تشویقی در تهران و شهرستانها بمنظور تقویت قهرمانان برای شرکت در این مسابقات می‌باشد .

فدراسیون بکس کشوربس ازخاتمه مسابقات تشویقی در تهران در نظر دارد قهرمانان زبده تمام شهرستانهای ایران را به تهران دعوت نموده و پس از انجام یکدور مسابقات انتخابی‌تیم ملی ایران را برای شرکت‌درمسابقات دستکش طلائی ترکیه تعیین‌نماید.

در مسابقات دستکش طلائی کشور ترکیه تیمهای کشور های ایران ، آلمان ، بلغارستان ، رمانی ، یونان و ترکیه ،شرکت خواهند داشت .

دبیر فدراسیون افزود که بکسور های جوانی که در تهران و شهرستانها در حال حاضر مشغول تمرین‌میباشند پشتوانه بسیار خوبی برای تیم ملی آینده ایران می‌باشند زیرا در بین آنان قهرمانان بسیاربااستعداد وورزیده دیده میشود که با تمرینات صحیح می‌توان از وجودشان‌درتیم ملی‌استفاده کرد.

مسابقات ورزشی فردا

* ساعت سه بعد از ظهردراستادیوم امجدیه مسابقه فوتبال بین تیم های مناطق نفت‌خیز و تاج.
* ساعت شش بعد از ظهر مسابقه بکس بین تیم های بکس آرارات و شهرستان اهواز در محل باشگاه آرارات .
* فینال مسابقات بکس ساعت ٤ بعد از ظهر در سالن سرپوشیده پارك شهر .

خروج

*آقای جهانگیرتفضلی‌سرپرست دانشجویان ایرانی در اروپاپاریس.
*آقای جمشید فرمانفرمائیان عضودائمی‌دفتر بین‌المللی کار بژنو.
*آقای منوچهر طریقی کارمند اداره هنرهای زیبا بهندوستان .
*آقای مهندس عباس طاهری کارمند وزارت بازرگانی باروپا.
*آقای ابوالفتح میرزائی از طرف نخستوزیری به آمریکا

همکاری دولت

بقیه از صفحه اول

منظور نظر دولت نیست و دولت میخواهد که عموم مردم‌اعم‌ازاصناف وتجار و کسبه و کارمند و کارگردر رفاه باشند نظر دولت انجام یك رشته‌اقدامات عادلانه است واز نفع آن هم باید تمام مردم‌استفاده‌نمایند

رئیس دولت در این جلسه از اصناف تهران بسبب همکاری با ماموربن و کمك به پیشرفت اصلاحات مورد نظر دولت تشکر کرد و گفت تنها از طریق همکاری بین دولت و مردم و اصناف است که رفاه عموم تامین میشود .

آقای نخست‌وزیر باصناف‌تهران پیشنهاد کرد تا نظریات خود را درباره اشکالات موجود و اشتباهاتی که ممکن است در موقع عمل ماموربن روی دهد کتبا بنویسندتا در کمیسیونی که با شرکت نمایندگان اصناف تشکیل خواهد شد کلیه موانع کار بر طرف شده وآسایش مردم تامین گردد .

در این موقع آقای مهدی‌کوشانفر رئیس شورایعالی اصناف بنمایندگی از طرف اصناف تهران صحبت‌کرد وی از توجه آقای نخست‌وزیرنسبت باصناف و عموم مردم سپاسگزاری کرد و افزود که‌اصناف‌قشرمتشکلی از جامعه هستند که‌همواره دراجرای نیات شاهنشاه و اوامر دولت ازدل‌و جان کوشیده‌اند آقای کوشانفر سپس در باره اقدامات ماموربن و نظر دولت مطالبی بیان داشت .

انتخابات انجمن شهر

در این ملاقات آقای‌نخست‌وزیر باصناف تهران تاکید کرد که باهمیت انتخابات انجمن شهر توجه داشته باشند و به آنان توصیه‌کرد که در انتخابات‌شرکت جسته‌وافراد شایسته ای را که از هر جهت‌بامور اجتماعی وصنفی آشنا هستند باین انجمن بفرستند قرار شد این‌قبیل ملاقاتها تجدید شده و همکاری نزدیکی بین دولت و اصناف بوجود آید .

ورود

*آقای دکتر عبدالحسین اعتبار ورریر پست و تلگراف و تلفن از بیروت
*بانو دکتر مریم فهیمی ازاروپا

ورزشکاران ایران ۲۱ آذر راجشن‌میگیرند

شب ۲۱ آذر درتهران وسراسر کشور ازطرف سازمان تندرستی مجلس جشنی برپا میشود

امروز ازسازمان‌تندرستی‌جوانان وتربیت بدنی ایران اطلاع‌داده شد که از چندی قبل از طرف طبقات مختلف ورزشکاران تهران و شهرستانها اظهار تمایل شد روز ۲۱آذر که روز پر افتخار ارتش بمناسبت نجات آذربایجان میباشد ازطرف جامعه ورزشکاران ایران‌نیز جشن گرفته شود صبح امروز آقای نصرت‌الله حاج عظیمی کفیل‌سازمان تندرستی جوانان و تربیت بدنی ایران بخبرنگار ما گفت من باین فکر مقدس ورزشکاران شاهدوست ووطن پرست احترام میگذارم و سازمان تندرستی جوانان که خانه ورزشکاران ایران میباشد از این فکر استقبال‌مینماید . و بمناسبت این روز بزرك و تاریخی جامعه ورزشکاران ایران شب ۲۱آذرماه را جشن خواهند گرفت برای برگزاری مراسم جشن ۲۱آذر ماه سازمان تندرستی جوانان و تربیت بدنی ایران از روز گذشته‌مقدمات کار را فراهم ساخته است و درشب ۲۱ آذرماه درسالن محمد رضاشاه پهلوی جشن مجلل و بزرگی با شرکت ورزشکاران‌برپا خواهدنمود

ضمنا به روسای تربیت بدنی شهرستانهای ایران اطلاع داده‌شده است که ورزشکاران خود رابرای شرکت در این جشن بزرك درشب ۲۱ آذر دعوت نمایند .

سازمان جدید وزارت فرهنك

تهیه وتسلیم وزیر فرهنك شد

خبرنگار ما اطلاع میدهدبدستور آقای دکتر صدیق وزیر فرهنك هیئتی مرکب از کارمندان باسابقه وزارت فرهنك مامور تهیه سازمان جدید وزارت فرهنك گردید .

این هیئت پس از چندهفته‌مطالعه وبررسی درسازمان فعلی وزارت فرهنك طرح سازمان جدیدی‌راتهیه وبرای اجرا به وزیر فرهنك تسلیم کرد درسازمان جدید وزارت‌فرهنك دوایر و پستهائی که به نظر این هیئت زاید رسیده ازسازمان قبلی حذف شدهو احتیاجات‌وزارت‌فرهنك نیزاز هرجهت‌در نظرگرفته شده است .

این سازمان پس ازتصویب‌آقای دکتر صدیق بمرحله اجرا درخواهد آمد و چنانچه برای احراز پست‌های جدید و تغییر در پست های فعلی ضرورت ایجاب کند با نظر وزیر فرهنك احکام و ابلاغ‌های‌لازم‌صادر خواهد شد .

شرکت ایران در سمینار پرستاری

رادیو کراچی دیشب اطلاع‌داد که تیمسار سپهبد برکی وزیر بهداری پاکستان سمینار پرستاری وابسته به بهداشت جهانی را در لاهور افتتاح کرد .

در این سمینار ، نمایندگان کشور های ایران ، قبرس ، اردن لبنان ، سودان ، جمهوری‌متحدعرب شرکت دارند .

برنامه‌های سنتو درایران پیش میرود

رایو کراچی (دیشب) ـ امروز یك سخنگوی پیمان مرکزی‌بخبرنگار خبر گزاری پاکستان گفت که پیشرفت های قابل ملاحظه ای دربعضی از پروژه هائی که بین ایران و پاکستان و ترکیه که در دست‌اجرا است مشاهده شده است .

این پروژه ها شامل احداث شاهراه بین ایران و پاکستان از طریق زاهدان و کرمان و ساختن راه‌آهن ایران و پاکستان ازطریق زاهدان میباشد .

دولت ایران مشغول ریل گذاری در محل قسمتی از این پروژه یعنی از کاشان تا یزد میباشد .

سخنگوی مزبور افزود که دولتین ایران و ترکیه از هرگونه کوشش ممکنه جهت فراهم نمودن تسهیلات ارتباطات بین ایران و ترکیه دریغ نخواهند کرد .

سیاست کندی

بقیه از صفحه ٦

دوران «محدود کردن وجلوگیری» که یك سیاست دفاعی محسوب می‌شود ، تغییر کرده است .محیطی که این سیاست در آن بموقع‌اجرا گذاشته میشد ، طی‌دوسال اخیر تغییر کرده‌است .

اکنون اروپای‌غربی‌دربرابر کمونیسم مصون بنظر میرسد. بااین حال سیاست محدود کردن وجلوگیری را نمیتوان ترك کرد . زیرا دراین صورت برلن غربی از دست خواهد رفت .لکن کمونیستها که اکنون نیرومندتر از دوران اول اجرای سیاست محدود کردن شده‌اند ، اعلام کرده‌اند که بسوی آفریقا ، آسیا ، آمریکای جنوبی وخاورمیانه و برلن غربی میروند .

بدین ترتیب مشکلات‌دور مدت کندی مطرح می‌شود .او در برابر کمونیسم سیاست دفاعی محدود کردن را در آفریقا ، آمریکای جنوبی و نقاط دیگر ، تعقیب‌میکند و یاجلوی نفوذ و رخنه آنها را میگیرد و به‌حمله متقابل‌دست‌میزند.

آیا او ازشورش الجزایر دفاع میکند ؟دراین صورت برسر اتحاد غرب که فرانسه یکی از عوامل اساسی آن است چه خواهد آمد؟

آیا او از نیروهای مخالف ، در بعضی از کشورهای‌آمریکای‌جنوبی پشتیبانی خواهد کرد ؟در اینصورت اقدام مزبور چه تاثیری برروی‌کشور های جنوبی خواهد داشت ؟

آیا بابیطرفها و ملل جدید ، نزدیکی بیشتری خواهد داشت‌و خطر بی‌نتیجه بودن این سیاست ، و دشمنی آینده را می‌پذیرد ؟

اما مسئله اصلی اینستکه‌اگرامریکا و شوروی فی‌المثل در فلان‌یابهمان کشور ، هنگامی که میخواهند سیاست خود را بموقع‌اجراگذارند، تصادم کردند ، چه روی خواهدداد؟

نیویورك هرالد تریبون

امشب در سینماهای

دیانا ـ ایفل دنیا

فیلمیکه درآن عشق وحسادت، باخون شسته میشود، شاهکاری که عظمت و ابهت صحنه‌های آن سینمای اروپا را بلرزه در آورده است

انتقام نقابدار

«شیطان سفید»

دوبله شده بفارسی در استودیو شاهین فیلم

باشرکت دوهنرپیشه بزرك اروپا

روسانو براتزی ـ آنت‌باخ

تبریکات

تیمسار سر لشکر نصیری

موفقیت شمارا درپست جدید خواهانم . آ_۲۸٤۲۵ ا_ اسپهانی

جناب آقای دکتر صدیق‌وزیر دانشمند فرهنك

انتصاب آقای سید محمدعلی نقیب‌زاده راکه ازجوانان لایق کشور میباشند بسمت ریاست دفتر وزارتی به‌آنجنات تبریك عرض مینمائیم.

فرهنك استان تهران ـ مهدی موحد ـ صادق تقیبی

جناب آقای دکتر ابوالحسن شیخ

انتصاب جنابعالی رابسمت معاونت دانشکده علوم تبریك عرض نموده وتوفیق آنجناب رااز خداوند بزرك مسئلت مینمائیم.

دانشجویان سال اول ودوم رشته شیمی دانشکده علوم

تیمسار معظم سرتیپ خلعتبری

انتصاب آنجناب رابمعاونت شهربانی کل کشور صمیمانه‌تبریك عرض مینمایم .

حسین سعدی نژاد

تیمسار سر لشکر ضرغام وزیر محترم دارائی

انتصاب جناب آقای مقتدر را که از افراد تحصیلکرده و لایق کشور است به معاونت ثابت وزارت دارائی به آنجناب تبریك عرض مینمایم .

معاون اداره حسابداری شهربانی کل کشور ـ محمد کاتوزیان

جناب آقای نقیب زاده ریاست اداره کل تعلیمات اساسی

انتصاب جنابعالی را بسمت ریاست دفتر مخصوص مقام وزارت فرهنك تبریك میگوئیم .

میر سیدی ـ عزیزی ـ کرابی ـ تقی رهبر مدامی ـ شفیعی ـ رضی چلاجور ـ غلامعلی امین ـ فیض ـ قناد زاده .

آ_۲۸۳۳۱

انتصاب جناب آقای دکتر مهندس اسکندانی مدیریت کل‌بنگاه‌برق را باهالی محترم پاینخت شادباش عرض موفقیت معظم‌له‌را در راه‌اصلاح آن بنگاه ازخدا مسئلت دارد . **گرامی نژاد کارمند بازنشسته بنگاه**

تیمسار معظم سرلشگر نصیری

انتصاب آن تیمسار معظم را بریاست‌شهربانی کل کشور از صمیم قلب تبریك گفته موفقیت و کامیابی وجود محترم را خواستار است .

کفیل سازمان تندرستی جوانان و تربیت بدنی ایران ـ حاج‌عظیمی

تیمسار معظم سر لشکر نعمت اله نصیری

انتصاب آن جناب را که مردی پاك سرشت و مدبر ولایقی هستید بریاست شهربانی کل کشور تبریك عرض نموده توفیق جنابعالی را در راه خدمت شاهنشاه محبوب و مردم از خداوند مسئلت می نماید .

از طرف دوستان سیرجانی مقیم مرکز اهالی محترم سیر جان ـ

آ_۲۸٤۰۳ **سید سلیمان رسولی نژاد**

جناب آقای مهندس اسکندانی

انتصاب جنابعالی را بریاست مدیر عامل بنگاه برق تهران‌تبریك عرض نموده موفقیت آن جناب را در انجام خدمت به‌اهالی تهران‌ازخداوند خواستارم.

محمد حقی

انتخاب افسر تحصیلکرده و کاردانی چون تیمسار سرتیپ‌خلعتبری رابمعاونت کل شهربانی صمیمانه تبریك میگوید . **شکوری آستارائی**

تیمسار معظم سرتیپ ضیاء الدین خلعت بری

انتصاب جنابعالی را به معاونت کل شهربانی کشور تبریك عرض موفقیت آن تیمسار معظم را از درگاه احدیت خواهانیم .

آ_۲۸٤۱۹ **محمود پنبه چی ـ مهدی مقبل**

تیمسار معظم سر لشکر نصیری

انتصاب آن تیمسار معظم را به سمت ریاست شهربانی کل کشور صمیمانه تبریك عرض موفقیت جنابعالی راازدرگاه احدیت خواهانیم.

آ_۲۸٤۱۹ **محمود پنبه چی ـ مهدی مقبل**

هیئت مدیره انجمن ارتباط سادات ـ وهیئت متحده اهل منبر ـ انتصاب فرد لایق تحصیلکرده سید محمد نقیب زاده راکه علاوه برریاست تعلیمات اساسی بریاست دفتر وزارتی منصوب شده اند با مسرت تلقی می کنند و ضمنا از وزیر دانشمند وزارت فرهنك که امور دینی دانش آموزان را مراقبت کامل دارند بنام هیئات مذکور تشکر می نمایم .

آ_۲۸٤۱۷ **سید حسین صدر شیرازی**

پیدا شده

شناسنامه و اوراق تحصیلی آقای رایموند باغدا ساریانس پیدا شده صاحبش از شعبه آگهی های روزنامه اطلاعات میتواند دریافت نماید .

تیمسار معظم سرلشگر نصیری ریاست محترم‌شهربانی کل کشور

فرهنگیان ایران انتصاب شایسته تیمسار معظم را بریاست‌شهربانی کل کشور که بحق یکی از خدمتگزاران صدیق وافسران شریق‌واصیل ارتش شاهنشاهی بوده وبشهادت تاریخ همواره مراتب‌فداکاری خود را بثبوت‌رسانیده‌اند به پیشگاه مبارك اعلیحضرت همایون شاهنشاه ملت حق شناس ایران تبریك میگوئیم .

سیدمحمود خاتمی ـ محمد حسن فامیلی ـ مشیری ـ هوشنك‌لك ـ قائم‌مقامی ـ بدیعی ـ علی‌اکبر گلچین ـ مسیح‌پور ـ ابراهیم‌هاشمی ـ مهندس دانائی ـ عزیز مغامع ـ پیراسته ـ آصفی ـ فلاحی ـ محمدتقی رائی ـ حجابی ـ قوامی ـ بنی‌هاشمی ـ محمود عراقی ـ مازندرانی ـ چشم جهان ـ علی‌اکبر صالح ـ مطهری ـ گوتوال مویدی ـ قدوسی ـ رضوی ـ منصوری ـ زاهدانی ـ منصف ـ اسماعیل علائی ـ تاجبخش ـ هزارخوانی ـ شهبازی ـ یونسیان ـ صادقی ـ توکل ـ شهریاری ـ رادمرد ـ حسین حداد ـ قلی‌بیگی ـ حسین‌یاری ـ یعقوبی ـ حاجی آقاسی ـ نارین قلعه رحیمی ـ علی‌اصغر دشتی ـ کوچکپور ـ دادبخش ـ فقیهی ـ اکبرپور ـ نقیبی ـ قناد ـ مهدی فامیلی ـ عبدالملکی ـ جعفرجام‌برحسن‌برقعی ـ حمید نائلی ـ بختیار ـ عزیزی‌پور ـ امجد ـ لشگری ـ وزیری ـ محمدشکیبا محلاتی ـ مقدس ـ ضرابی ـ ملك‌محمدی ـ سلطانی ـ اسفندیاری ـ فراهانی ـ ناصح ـ شبانکاره ـ روزبه ـ رهبر ـ داودزاده ـ ازدری ـ سعیدمشیری ـ علی اکبر فامیلی

جناب آقای دکتر اعتبار وزیر محبوب و معظم

انتصاب جناب آقای مهندس میر فخرائی به ریاست اداره پست و تلگراف استان کرمان سعادت بزرگی است که دراثر توجه آن جناب پس از مدتها نصیب فدویان گردیده ودرمدت کوتاه ورود معظم له به کرمان آثار فعالیت و حسن نظر ایشان درامور ظاهر وامیدواریم بافعالیت وحسن ظن جناب آقای میر فخرائی که یکی از مردان شریف وپاکدامن وزارتخانه می باشند اوضاع این اداره بهبود کامل یافته و موجبات رفاه وآسایش فدویان از هر حیث فراهم گردد ودر خاتمه تبریکات‌صمیمانه وتحیات فائقه خودرا ازاین حسن انتصاب به حضور وزیر محبوب ومفخم تقدیم میداریم . باتقدیم احترامات فائقه کارمندان پستل کرمان

علی شهابی رئیس خطوط ـ محمد حضرتی رئیس حسابداری ـ مهندس پور یوسفی سر پرست بی سیم ها ـ ضیائی مدیر مخابرات محمد کوپا رئیس کارگزینی و دفتر ـ بوذرجمهری مدیر حمل ونقل کشاورز مدیر بهره برداری تلگراف ـ علی اصغر یوسفی ـ رضوان ضیائی ـ احمد شول ـ محمد حسین اشرفی ـ سعید عندلیب ـ شاهپور طاه رحسینی کیانی ـ محمد جواد صابری ـ منوچهر حضرتی ـ مالك مداح ـ محمد صادقی ـ ناظم مخابرات ـ محمد بهرامپور ـ اصغر اسلامیت ـ محمد علی جنتی ـ اکبر شریفی ـ احمد اذهمی ـ میرزاپور ـ ناظم پست ـ بهمن قایدی ـ محمد شریفی ـ یحیائی ـ علی حضرتی ـ مهدی خراسانی ـ سید محمد جواد روح الامینی ـ زندی پور ـ علی‌اکبر نیکویان ـ ماشاءاله کناری ـ اختر برومند اذهمی ـ حسین خضری ـ بیگمرادی ـ حسین مهرابیان ـ علی عزیزی ـ مصطفی رضوی ـ آصف شهمراد زاده ـ احمد اکبری

آ_۳۲۱۹۰

تیمسار معظم سر لشکر نعمت اله نصیری

از صمیم قلب انتصاب آن تیمسار معظم را به ریاست شهربانی کل کشور تبریك عرض نموده موفقیت آن جناب را درراه خدمت به شاهنشاه محبوب ومیهن عزیز ا زخداوند خواستاریم .

آ_۲۸۳٤۷ **غلامحسین دانائی ـ مهندس فرج‌اله دانائی**

جناب آقای مهندس شریف امامی نخست‌وزیر معظم

حسن انتخاب جنابعالی را درانتصاب جناب آقای دکتر مهندس اسکندانی بسمت مدیر کل برق تهران صمیمانه تبریك عرض‌مینمائیم.

از طرف کلیه اعضای انجمن فرهنگی ایران و آلمان

مهندس سرخوش ـ مهندس اخدری

آفت زندگی

ازصبح دوشنبه ۷ آذرماه درسینماهای

ایران ـ دیانا ـ تهران

اطلاعات

پنجشنبه‌چهارم جمادی‌الثانی ۱۳۸۰ - بیست‌وچهارم نوامبر ۱۹۶۰

سال سی‌وپنجم - شماره ۱۰۳۶۸

پیام تبریك وهدیه شاهنشاه و ملکه

را والاحضرت شاهپور غلامرضا پهلوی در مسافرت به بروکسل همراه خواهند برد

همانطور که درشماره دیروزباطلاع خوانندگان رسیدوالاحضرت‌شاهپور غلامرضا پهلوی بنمایندگی ازطرف اعلیحضرت همایونی‌در جشن‌عروسی والاحضرت بودوئن شرکت خواهند کرد وپیام تبریك شاهنشاه و ملکه ایران را همراه خواهند برد .

بقرار اطلاع ، والاحضرت‌شاهپور غلامرضا پهلوی از جانب شاهنشاه‌و علیاحضرت فرح پهلوی ملکه‌ایران هدایائی نیز به پادشاه‌و ملکه‌بلژیك تقدیم خواهند کرد ، والاحضرت شاهپور غلامرضا مدت یکهفته در بلژیك میهمان دربار سلطنتی آن کشور بوده ودر ضیافتهائی که بمناسبت عروسی بر گزار میشود شرکت میجویند .

امروز ازسفارت بلژیك درتهران کسب اطلاع‌شد که بسیاری از شاهزادگان و اعضاء برجسته خاندانهای سلطنتی اروپا در جشن ازدواج اعلیحضرت بودوئن پادشاه بلژیك شرکت خواهند کرد و مراسم وجشن های مربوط‌بعروسی چندین روز طول خواهد کشید .

جشن عروسی روز بیست وچهارم آذرماه انجام خواهد گرفت .

توسعه روابط اقتصادی وفرهنگی ایران وژاپن

سفیرکبیر ایران فردا به توکیو بازمیگردد

آقای دکتر جواد صدر سفیر کبیر ایران در ژاپن بامداد فردا تهران را به قصد توکیو ترك خواهد کرد آقای دکتر صدر برای‌شرکت در پذیرائی از ولیعهد ژاپن به تهران آمده بود .

آقای دکتر صدر به خبرنگار ما گفت مسافرت ولیعهد ژاپن به کشور ما در بسط روابط دو کشور بسیار موثر بوده و زمینه را برای تحکیم بیشتر روابط دو کشور در آینده فراهم کرده‌است .

سفیر کبیر ایران در ژاپن اظهار داشت : امید است که‌در آینده روابط اقتصادی و فرهنگی ایران و ژاپن بیش از پیش توسعه یابد وهیئت های فرهنگی و علمی ودر صورت لزوم اقتصادی بین ایران وژاپن مبادله شود

سفیر کبیر ایران در پایان اظهار داشت که شرکت هواپیمائی ژاپن در نظر دارد که‌در آینده نزدیك خط مستقیم پرواز به خاور نزدیك‌واز جمله ایران دایر نماید و بدین ترتیب ارتباط مستقیم هوائی بین تهران و توکیو بر قرار خواهد شد .

اجازه عکسبرداری‌ازملکه وولیعهد

بعدازظهر امروز هدیه کودکان آلمانی واتریشی بحضور ولیعهد تقدیم میگردد

همانطور که درشماره دیروز باطلاع خوانندگان رسید در ساعت چهار بعداز ظهر امروز دو کودك آلمانی‌واتریشی در حضور علیاحضرت فرح پهلوی‌ملکه ایران هدایائی از جانب کودکان‌آلمانی و اتریشی بوالاحضرت همایون رضا پهلوی تقدیم خواهند کرد .

دو کودك آلمانی و اتریشی از بین خوانندگان مجله «میکی‌موز» (نشریه کودکان) در آلمان و اتریش انتخاب شده‌اند .

یکی از آندو «ملیتاهردینا» دختر سیزده ساله اتریشی‌ودیگری «یورگن بورکارت» پسر یازده ساله آلمانی است .

آقای «هولانکا» سردبیر مجله میکی‌موز نیز که این دو کودك را سرپرستی میکنند هنگام شرفیابی آنها بحضور ملکه وولیعهد افتخارحضور خواهد داشت .

امروز برای نخستین بار اجازه‌عکس برداری از والاحضرت ولیعهد در کنار علیاحضرت فرح پهلوی داده شده‌است و از کودکان اتریشی و آلمانی با والاحضرت ولیعهد عکس گرفته خواهد شد .

درساعت شش و نیم بعد از ظهر امروز دو کودك آلمانی و اتریشی بروی پرده تلویزیون ایران ظاهر شده و با آنها مصاحبه‌ئی بعمل خواهد آمد .

هفته آینده

سیاست جدید وارداتی دولت‌معین‌میشود

★ سال آینده واردات‌ماشین آلات صنعتی تقلیل پیدا میکند

★ اقلام عمده درآمد ارزی کشور پیش بینی‌شده‌است

هفته آینده سیاست جدیدتجارت خارجی دولت معین‌خواهد شد .باین منظور وزارت بازرگانی مطالعه‌دقیقی در مورد واردات بعمل خواهد آورد.

گفته میشود که ممکن است در سال ۱۳۴۰ واردات‌ماشین آلات صنعتی و کارخانه‌ای تا اندازه‌نسبت بسال ۳۸ و ۳۹ محدود گردد .

کسانی که‌طرفداراین نظرهستند میگویند اکنون ماشین آلات و مخصوص ماشین آلات کارخانه‌ای زیادی بکشور وارد شده است که بجای ازدیاد واردات آن بایستی سعی شوداز همین ماشین آلات‌بنحو صحیحی بهره برداری شود .

روی این اصل ممکن است‌میزان واردات ماشین آلات که در سال ۳۸ در حدود ۱۳۰ میلیون دلاربوده است در سال آینده برقمی خیلی کمتر از رقم ۱۳۰ میلیون دلار برسد .

در سال جاری نیز واردات‌ماشین آلات مسلماخیلی‌کمتر از۱۳۰میلیون دلارخواهدبودزیرا بامحدودیت‌ارزی فعلی بعید است که واردات ماشین ۱۳۰ میلیون دلار بشود .

ارقام عمده در آمد ارزی کشور در سال گذشته در مطالعات‌وزارت بازرگانی مورد توجه قرار خواهد گرفت . صورت احتمالی اقلام عمده در آمد نفت۲۴۰ تا ۲۸۰ میلیون باین شرح میتواند باشد :

در آمد نفت ۲۵۰ تا ۲۸ میلیون دلار، خرید ارز از کنسرسیوم ۱۰۰ میلیون دلار ، ارز غیر صادراتی ۵۰ میلیون دلار ، صادرات ۹۵ تا ۱۱۰ میلیون دلار که جمع کل‌آن در حدود ۵۴۰ میلیون دلار میشود .

حال اگر واردات در حدود ۴۰۰ میلیون دلارباشد وتعهدات‌ارزی‌دولت هم به ۸۵ تا ۹۰ میلیون دلاربرسد شاید بتوان امیدوار بود بااجرای این سیاست در سال آینده‌مقداری از ذخائر ارزی کشور که در سنوات گذشته مصرف شده بجای خود برگردد ولی در عین حال ممکن است در آمد ارز ۳۰ تا ۴۰ میلیون دلار کمتر از رقمی باشد که پیش بینی میشود .

وزیرراه گفت:

پیش‌بینی‌های لازم برای جلوگیری ازانسدادراهها بعمل‌آمده

تغییراتی درکادر ادارات وزارت راه داده شد

امروز خبرنگار ما اطلاع یافت‌که از طرف آقای مهندس بهنیا وزیرراه در کادر روسای ادارات وزارت‌راه تغییراتی داده شده است .

بموجب‌این‌تغییرات آقای‌مهندس افشار بسمت کفالت اداره کل راه شوسه وآقای مهندس امامی‌بسمت مدیر کل جدید اداره کل نظارت منصوب گردیدند و همچنین آقای مهندس سلطانی مدیر کل راه‌شوسه بسمت مشاور فنی وزارت راه تعیین شد .

خبرنگار ما در باره تغییرات دیگری که ممکن است در آینده در کادر روسای راه آهن ووزارت راه داده شود با آقای مهندس‌بهنیا وزیر راه صحبت کرد .

آقای وزیر راه تغییرات اخیر را تائید کردو درباره انتصابات‌جدیدی در راه آهن دولتی گفت هنوز تغییراتی داده نشده و این امر تحت مطالعه میباشد .

اقدامات احتیاطی

وزیر راه در باره فعالیت آن وزارتخانه بمناسبت پیش آمدن‌فصل زمستان برف و سرماو جلو گیری‌از انسدادراهها گفت وزارت‌راه بااعزام اکیپ های موتوری جدید پیش‌بینی های لازم را کرده و در صورت نزول برفهای سنگین به کمك ماموربن و ماشین‌آلات موانع راهها بر طرف خواهد شد

۷۰۰ دستگاه تلفن خودکارمشهد ازکار افتاد

آخروقت امروز خبرنگار ما در مشهد تلفنی گزارش داد : امروز براثر قطع کابل تلفن خودکار شهرستان مشهد ۷۰۰ دستگاه تلفن خودکار این شهرستان از کار افتاد ، علت قطع یك رشته کابل تلفن این بود که مامورین شهرداری مشهد بموازات توسعهٔ شبکهٔ تلفن مشغول توسعه اساسی شبکهٔ لوله کشی آب این شهرستان بودند و در فلکهٔ تقی‌آباد مقابل هنرستان صنعتی موقع انجام کار لوله‌کشی و نصب لوله یك کابل تلفن را قطع کردند در نتیجه ۷۰۰ دستگاه تلفن خودکار مشهد از کار افتاد هم‌اکنون مامورین مشغول‌ترمیم کابلهای تلفن می‌باشند .

گردآوری کمك درایران برای آوارگان پاکستانی

این اعلامیه امروز از طرف سفارت کبرای پاکستان در تهران انتشار یافته است

در نتیجه مصیبت ناشی از طوفانهای اخیر در پاکستان شرقی عده بیشماری از مردم آن منطقه از کلیه هستی ساقط شده واکنون مواجه باوضع پریشانی می باشند . دولت پاکستان برای بهبود وضع و تخفیف آلام ومصائب آنها همه گونه اقدامات لازم و ممکنه را به عمل آورده و می آورد . علی الحال برای انجام وظیفه خطیر کمك خارج نیز لازم و ضروری است . برای جمع آوری کمك درایران یك صندوق کمك‌تحت سرپرستی سفارت کبرای پاکستان در تهران تاسیس شده که هرگونه کمکی را قبول می نماید این کمکها باید به آدرس سفارت کبرای پاکستان در تهران به عنوان دبیر صندوق کمك پاکستان شرقی ۱۹۶۰ ارسال گردد .

زنی در چمن خیابان زائید

ازموتوسیکلت برزمین افتاد وپنجمین نوزاد خودرا در همانجا بدنیاآورد

چندروز پیش واقعه‌جالبی در آبادان اتفاق افتاد که طی آن‌همسر یکی‌از کارکنان شرکت نفت در فلکه‌پل‌بهمن‌شیراین شهرستان در حالیکه عده‌ای‌از زنان باچادرهای‌خوداطراف‌اورامحاصره کرده‌بودند وضع حمل کرد .

خبرنگارما درآبادان گزارش این واقعه جالب راچنین اطلاع داده است

همسر حامله یکی‌ازکارکنان‌شرکت نفت آبادان بنام یزدانی که‌از چند روز قبل نتوانسته‌بود ازخانه خارج شود و بااین وضع‌هوا احساس دلتنگی‌مینمود تصمیم گرفت ازخانه خارج‌شود

موتو سیکلت شماره۳۱۳شوهرش راسوار شد وباهمان وضع حاملگی‌در خیابانهای «بوارده» بگردش‌پرداخت در فلکه‌پل بهمنشیر هنگامیکه‌خانم‌میخواست اطراف میدان را دور بزند دراثر لغزندگی خیابان که‌ناشی ازبارندگی بود چرخهای موتو سیکلت لغزید و خانم باشدت بزمین افتاد . بااین سقوط ،بانوی مزبور احساس دل درد کرد وبی‌اختیار موتو سیکلت را رها نمود ودرمحوطه چمنکاری میدان درحالیکه بخودمی‌پیچید‌بروی زمین افتاد وناله راسرداد عده‌ای که‌ازدور ناظر جریان بودند بکمك خانم‌شتافتند وخواستند اورا به بیمارستان برسانند ولی‌هنگامیکه تاکسی صدا کردند خانم درهمان میدان فلکه بهمنشیر درمیان محاصره زنان چادری وضع حمل کرد ویك‌پسر کاکل‌زری بدنیا آورد بااین پیش‌آمد زنهائیکه درخانه‌های اطراف میدان سکونت داشتند نیز بکمك‌آمدند وخانم رابانو زادی که‌درمیدان فلکه بهمنشیر بدنیا آمده بود باتاکسی بمطب آقای دکتر جزائری که‌درهمان نزدیکی بود رسانیدند دراین هنگام هجوم جمعیت درمیدان فلکه‌بهمنشیر بحدی بود که عبور ومرور وسایل نقلیه متوقف شده‌بود . هم اکنون خانم که‌بخانه خودمنتقل شده‌است دوران نقاهت رامیگذراندو آقای دکترجزائری اعلام کردکه حال نوزاد رضایتبخش می‌باشد نوزاد مزبور اولین پسری استکه خداوند به‌آقای یزدانی عطا کرده‌است این‌خانواده قبلا دارای ۵ دختر شده‌بود

کیت کات

افتتاح پنجم آذرماه

شاهرضا نبش بهارتلفن ۶۲۵۰۰

صفحه سوم روزنامه را ملاحظه فرمائید

آ-۳۲۲۷۸

روزنامه فردا فردامنتشر میشود

چلوکباب سلطانی در رستوران گلشهر کرج فقط ۳۵ ریال

سالن رستوران برای جشن عروسی مجاناً در اختیار شماست

ترقی با ۸ صفحه اضافه

دوشنبه آینده بدست شما میرسد:

یکباب خانه واقع در جادهٔ قدیم شمیران - هدیهٔ شرکت ساختمانی کاخ

یکدستگاه تلویزیون صبا - هدیهٔ شرکت فرادی - سی دستگاه

دوربین عکاسی - هدیهٔ تجارتخانهٔ متروپل - جوائز این شماره است

قابل توجه خریداران محترم

دنلوپیلو

DUNLOPILLO

کمپانی لاستیك دنلپ محترما باستحضار عموم میرساندکه کلیه مصنوعات «دنلوپیلو» که بصورت تشك وبالش ویا قطعات کوچك وبزرك برای مصرف مبل وصندلی ساخته میشود در ایران منحصرا بوسیله شرکت سهامی ایران‌وغرب‌که نمایندگی این کمپانی را درسراسر ایران دارد بفروش میرسد .

برای جلوگیری واحتراز از خرید اجناسی که از مواد نامرغوب وتقلیدی بوسیله اشخاص متفرقه و غیر صالح باسم و بجای دنلوپیلوی اصلی ساخت کارخانجات دنلپ ارائه می‌گردد توصیه وتقاضامیشود قبل‌از خرید قطعی با :

شرکت سهامی ایران وغرب

درخیابان شاهرضا باتلفن‌های ۴۴۱۱۷ - ۴۴۱۱۸

تماس حاصل فرمائید

آ-۳۲۱۲۰

دو روز تمدید شد

حراج کشباف منصفی

برای رفاه مشتریان محترم فردا جمعه تایکشنبه ششم آذر ادامه دارد .

شاه‌آباد کشباف منصفی

شب‌نشینی فصل

شب نشینی فصل انجمن فارغ التحصیل های دانشگاههای آمریکا درساعت ۸بعد از ظهر روز پنجشنبه ۱۰ آذرماه ۱۳۳۹ در هتل مجلل‌ونك سه‌راه‌ونك جاده پهلوی برپا میگردد .

۱ـقیمت بلیط برای هرنفر ۶۰۰ ریال

۲ـمحل فروش بلیط دفتر هتل ونك ـرستوران خروس طلا

۳ـارکستر کلیه با شام

۴ـقرعه کشی بلیط رفت و برگشت به پاریس هدیه شرکت هواپیمائی ایرفرانس بزرگترین شرکت هواپیمائی جهان بین مدعوین.

هیئت مدیره انجمن فارغ التحصیلهای امریکا

آ-۲۸۲۳۳ ۲ـ۱

اهالی محترم حوزه ٤ تهران

بدینوسیله یکفرد شجاع وشاهدوست و میهن‌پرستی چون جناب آقای **دکترعباس جناب زاده** را برای انتخابات انجمن شهر تهران پیشنهاد مینمائیم اگر مایلیدکه دارای بهداشت ـ مسکن خوب باشید ووضع زندگانی شما بهبود یابد بایشان رای دهید .

دکتر رضا صحت- دکتر محمد حسن‌مرشد- عبدالقدیر آزاد - روحانی- مصطفوی- دکتر احمد دانش بخش-آیت‌الله فخرالاسلام یزدی- دکترحسین آزاد - دکترمحمدجناب زاده- حبیب‌الله رشیدیان - دکترمحمود نجم آبادی - دکترمهدی نوجوان- سرهنك بازنشسته ابوالقاسم فکری - سرهنك نوری شاد - حسن بازرگان - عباس حاجیان - حسین اسفندیاری- حسین جناب‌زاده - عبدالعلی‌مالك - ارسلان دلجوان.

آ-۲۷۷۳۳ ۱ـ۵

اطلاعیه بنگاه بخت‌آزمائی ملی

قابل توجه موسسات وبنگاههای مختلف

طبق تصویبنامه شماره ۱۸۴۹ مورخ ۳۸ر۲ر٤ هیئت محترم وزیران انجام هرگونه بخت‌آزمائی درسراسر کشور منحصربه‌بنگاه بخت‌آزمائی ملی وابسته بسازمان شاهنشاهی خدمات اجتماعی خواهد بود. بنابراین‌از تاریخ مزبور هرگونه بخت‌آزمائی وقرعه‌کشی وشرط‌بندی وپاکت وجایزه فروش اعم از مستقل یامتکی بجریان قرعه‌کشی بخت آزمائی ملی واعانه ملی از طرف موسسات واشخاص اکیدا ممنوع‌است.

۳ـ۱ آ-۳۱۰۹۸

سردخانه سه‌هزار تنی اطلس

درتعرفه نرخ تخفیف قابل ملاحظه‌ای درفصل زمستان منظورنموده وآماده نگاهداری هرگونه کالای (فاسدشدنی) میباشد

کالاها ومواد غذائی که سردخانه‌اطلس میپذیرد بشرح زیراست

گوشت، مرغ وجوجه پاك‌کرده، روغن، کره، پنیر، انواع خواربار، میوه‌وتره‌بار

سردخانه اطلس- خیابان فرح‌آباد (سیلو) شرکت سهامی کارخانجات پارس تلفن : ۹۲۸۰۷ -

۹۲۸۸۱- ۹۲۸۷۸ آ-۲۱۸۶۸ ـ۱ـ

آخرین خبرها ۲۴ ساعت بعداز ظهر

نیروی غنا ازکنگوخارج میشود

اکرا ـ۲۴نوامبر ـرویتر-فرماندهی نیروی غنا اعلام کرد که تصمیم گرفته شد واحدغنائی مامور کنگو ازاین‌کشور خارج‌شود وانتظار میرودافراد این‌واحد که ۳۵۰نفرهستند ،تاپایان‌روزیکشنبه به‌اکرا بازگردند .

امروز دوهواپیما بهلئوبولدویل رفت تانیروهای مزبور راکه ۵ماه پیش به کنگو رفته‌بودند ،خارج کند . مقامات غنا اظهار داشتند تصمیم مزبور به علت‌وقایع‌اخیر کنگو وخروج نماینده غنا ازاین کشور که‌منجر به‌زدوخورد نیروهای سرهنك موبوتو و نیروهای سازمان ملل متحد گردید ،گرفته شد. بجای نیروهای غنا .افرادنیجریه‌مستقر خواهند شد .

ناتانیل ولبك کاردار سفارت غنا که بر سر خروج او از کنگو جنك سختی بین نیرو های‌کنگووملل متحددرگرفت

خروشچف‌گفت درمورد کنفرانس سران خواب می‌بینید

مسکو ـ ۲۳ نوامبر ـ خبرگزاری فرانسه ـ در کنفرانس سران‌کمونیست چه میگذرد ؟

کدام کنفرانس ؟ خواب می بینید؟

این سئوال وجوابی است که دیشب در مهمانی سفارت فنلاند بین خبرنگاران غربی و مقامات شوروی‌از جمله خروشچف رد و بدل‌میشد.

یك خبرنگار فرانسوی پرسید :

ممکن است در باره کنفرانس سران کمونیست توضیحاتی بفرمائید؟

خروشچف مثل اینکه سئوال خبرنگار را نفهمیده باشد گفت این سئوال را چرا از دوگل نمی کنید ؟ . خبرنگار فرانسوی توضیح داد منظورم کنفرانس سران شرق‌و غرب نیست بلکه کنفرانسی است که در مسکو از سران کمونیست تشکیل شده است . خروشچف مدتی سکوت کرد و پس از آن گفت منظور شما را نفهمیدم .

یکی دیگر از خبرنگاران گفت منظور ما کنفرانسی است که هیچکس از جریان آن حتی شیطان هم اطلاع ندارد .

خروشچف جواب داد با این ترتیب می خواهید بگوئید که من ازشیطان هم شرور ترم ؟ . اگر منظورتان مذاکراتی است که بین ما و دوستان ما جریان داشته باید بگویم که بین ما دوستی دائمی بر قرار بوده و این‌دوستی برای همیشه ادامه خواهد یافت .

شوروی ازراه هوا به‌لائوس نفت‌میدهد

وینتیان ـ۲۳ نوامبر ـ رویتر ـپرنس فوما نخست وزیر لائوس‌اظهار داشت که تا سه یا چهار روز دیگر ، شوروی مقداری نفت از راه هوا به لائوس حمل خواهد کرد .محمولات شوروی‌که‌بالغ‌بر۲۲۰ هزار گالن نفت‌و مقداری شکر ، شیر ، آرد خواهد بود از هانوئی حمل میگردد .

طبیب قلابی روسی محکوم شد

مسکو ۲۳نوامبر- خبرگزاری فرانسه - پروفسور خرومف در شماره امروز روزنامه ایزوستیا نوشته یك زن ۷۶ ساله روسی که بدون اجازه به درمان بیماران اشتغال داشته و روزانه ۵ هزار روبل عایدی داشت به سه سال زندان وضبط کلیه دارائی محکوم گردید .

زن مزبور گیاه های طبی را از داروخانه‌های دولتی خریده و در پاکت‌های کوچك میریخت و از آن هابرای معالجه بیماران خود استفاده میکرد و باین ترتیب کارش رونق گرفته وعده‌زیادی بعنوان منشی وحسابدارزیردست‌او کار میکردند و دارای یك ویلا بارزش سیصد هزار روبل بود .

در منزل وی جعبه های متعددی حاوی جواهرآلات و اشیاء قیمتی بارزش هفتصد هزار روبل پیدا شده است .

نامه سرگشاده

پیشگاه مقدس اعلیحضرت همایون شاهنشاهی ارواحنا فداه

جان نثار غلام حسن ناصر صاحبان به پیشنهاد دولت سه سال ونیم قبل برای افتتاح واداره امور کارخانه ورشکسته و نابود شده نوراصفهان (که موجب ورشکستگی چهارده نفر مدیران قبلی کارخانه شده بود) ده ها میلیون تومان ثروت و هستی فامیل خود را بخطر انداخته و پس‌از پرداخت پنجاه میلیون ریال قروض گذشته کارخانه و وارد کردن ماشین آلات‌مدرن و اتوماتیك و مدرنیزه نمودن ماشین آلات قدیم و تعمیرات کلیه کارخانه ونجات عده بسیاری طلبکاران سالیان قبل که پرداخت آن مربوط به مدیران گذشته کارخانه بوده با اعتصابات‌پیاپی کارگران و بالنتیجه بحران اقتصادی مواجهه بنحوی که عاقبت این اعتصابات موجبات سقوط و تعطیل کارخانه را فراهم نمود .

طبق پرونده موجوده جریان را به کلیه مراجع صلاحیتدار اطلاع‌و برای جلوگیری ازسقوط کارخانه استمداد خواستم توجهی مبذول نگردید ناچار برای پرداخت مطالبات اشخاص که مواد خام بکارخانه داده وبواسطه عدم قبول امضاء کارخانه جان نثار تعهد شخصی نموده‌ام آخرین هستی و ملك خود را که برای وام بافندگی نزد بانك ملی‌ایران وثیقه گذارده و دیناری بابت وام مزبور دریافت نداشتم تقاضای فك‌رهن نمودم که بافروش ملك شخصی ام ظاهرا تعهدات خودم و باطنا قروض کارخانه راپرداخت نموده که مردم نجات یابند و پس از خلاصی از پرداخت قروض فوق الذکر کارخانه مجددا افتتاح گردد .

متاسفانه بااینکه جان‌نثار شش میلیون و هشتصدهزار ریال‌بابت بدهی نه‌سال قبل کارخانه و تعهد شخصی مدیران گذشته به بانك ملی‌ایران پرداخت نمودم بجای تشکر از این جانبازی و فداکاری (که متعهدین وبدهکاران واقعی دیناری پرداخت ننموده و جان نثار با فروش خانه و مستقلاتم بدهی که مربوط به دیگران بوده پرداخته ام) از فك کردن ملك مزبور خودداری نموده وعده بی شماری تجار آبرومند وارباب‌رجوع کارخانه ومارا پریشان و سرگردان کرده است .

بدین ترتیب جان نثار با از دست دادن کلیه هستی خود وفامیلم نهایت سعی و کوشش رابرای توسعه کارخانه و پرداخت‌مطالبات‌ده‌ها سال قبل مردم و دولت را نموده ام وسرانجام همه قدرت مالیم درکارخانه نور اصفهان متبمرکز شده و نظر و هدفی جز خدمت‌بمیهن و اجرای منویات ملوکانه ندارم .

مراتب را بعرض خاکپای مبارك میرسانم تا اوامر ملوکانه شرفصدور یابد و بانك ملی ایران بپاس خدماتم که‌پرونده بانکی شاهد آن‌میباشد ونیز برای نجات تجار و افتتاح موسسه صنعتی بزرگی که اینك با داشتن ماشین آلات آخرین سیستم راکد است و همچنین فامیل فداکاری‌که کلیه ثروت خود را در راه اطاعت امر و انجام توصیه دولت از دست‌داده‌اند ملك‌مورد رهن را آزاد و فك رهن نموده و همه مراجعین کارخانه‌دعاگوی ذات اقدس ملوکانه باشند .

مدیر عامل کارخانه ریسندگی و بافندگی نور ـاصفهان

جان‌نثار ـغلام‌حسن ناصرصاحبان آ-۲۸۳۳۹

SOLDE ژیلا SOLDE

حراج خودرا شروع کرد

آ-۳۲۱۸۶ ۲ـ۱

سپیدوسیاه

مجله سپیدوسیاه

باچند ساعت تاخیر

عصر امروز وصبح‌فردا

در دست‌روزنامه فروشها

است فراموش نکنید

این‌جمعه و هرجمعه

سپیدوسیاه

رابخوانید