آخرین ساعتهای جنگ در هندوچین

۳۲ صفحه

اطلاعات

چهارشنبه ۲۲ آذرماه ۱۳۵۱ ـ شماره ۱۳۹۷۵ تکشماره ۵ ریال

در پیشگاه شاهنشاه و شهبانو

سلاح‌های مدرن ارتش در رژه دیروز بنمایش گذاشته شد

شاهنشاه آریامهر و علیاحضرت شهبانو در مراسم رژه دیروز نیروهای مسلح ارتش شاهنشاهی

مردم تهران به‌پای سربازان گل ریختند و ابراز احساسات کردند. درصفحات ۵ و ۲۹

هندوچین باستقبال صلح میرود

در سایگون، واشنگتن، پاریس و هانوی همه از صلح سخن میگویند

در صفحه ۲

در صفحات امروز

فرهنگ انقلاب

طی دهسال اخیر در شهرها، شهرکها و روستاهای کشور

چهره زندگی عوض شد

دانشگاهها و آموزشگاه ها دهه انقلاب را گرامی میدارند

۷ طرح مهم رانندگی برای اجرا مورد بررسی قرار گرفت

یکطرفه کردن خیابانها، تغییر جدول جرائم، ممنوع بودن توقف در خیابانهای اصلی، جمع آوری تابلو های مزاحم از جمله این طرحها میباشد

در صفحه ٤

جرج بست

پرسپولیس خریدار جرج بست شد

درصفحه ۳۱

هشدار

اوقاف به حجاج ایرانی لباسهای قربانیان جنگ ویتنام را نخرید

از عزیمت زائرینی که هنگام سفر لباس مرتب ندارند، جلوگیری میشود

ورود البسه کهنه موجب انتقال میکروب بیماریهای خطرناك بایران میشود.

در صفحه ٤

براثر غفلت یك مارگیر

۱۵۰ مار به خانه‌ای در تهران هجوم بردند

★ جدیت ماموران مردم را ازخطرات وحشتناك نجات بخشید

★ زنها وبچه‌ها ازترس میخواستند خودرا از بالکن به خیابان پرتاب کنند!

در صفحه ٤

هدیه روز مادر

۵ سری جواهر

جوایز ممتاز بلیطهای مخصوص اعانه ملی

برای ۵ نفر

هرنفر

یك سری جواهر

یا

۱۰۰ هزار تومان پول

سرکار علیه خانم مهندس ضرغام

انتخاب شایسته سرکار علیه به هیئت مدیره نساجی مازندران را تبریک عرض نموده آرزوی موفقیت بیشتری داریم.

عزیزی ـ زکریائی

جناب آقای منصور یاسینی

انتخاب شایسته آنجناب را به سمت نایب رئیس اتاق اصناف تهران به شما و صنف شیشه‌فروشان ایران تبریک میگویم.

خرمشهر ـ حاج کاظم دورقی

جناب آقای اسماعیل و پرویز رائین

درگذشت پدر گرامیتان را تسلیت عرض نموده بقاء عمر بازماندگان را آرزومندیم.

لاهیجان دکتر فقیه و بانو

شماره تلفن های

سایه روشن

بشرح زیر تغییر یافت

۸٤۰۰۰٦

۸٤۰۰۰۷

۸٤۰۰۰۸

۸٤۰۰۰۹

۸٤۵۰۰۰

۸٤۵۱۱۱

با ما همکاری فرمائید

قابل توجه دارندگان محترم اتومبیلهای پیکان

به‌صفحه ۲۲ مراجعه فرمائید

تغییر شماره های تلفن

شماره های مرکز تلفنخانه ستاد نیروی دریائی شاهنشاهی از تاریخ ۱٦ر۹ر۵۱ به ۹ـ۸٤۸۰۰۱ تغییر یافته‌است.

الف ۱٤۱۱٤

آ ـ ٦۸٤۹۰

قابل توجه مالکان مستغلات و منازل مسکونی طرح عباس آباد

شرح در صفحه ۲۵

اطلاعیه سازمان آب منطقه‌ای تهران

در مورد محافظت کنتور های آب از یخ زدگی

شرح در صفحه ۲۵

تحصیل در دانشکده افسری خلبانی نیروی هوائی شاهنشاهی است

امتیازات:

- دریافت: ماهانه تا ۱۵۲۰۰ ریال ضمن تحصیل (در حالیکه کلیه هزینهٔ زیست دانشجو بعهده‌نیروی هوائیست) وبعلاوه ماهانه حدود دوبرابر مبلغ مذکوربعنوان فوق‌العاده در مدت تحصیلات خارج ازکشور.
- نیل به درجهٔ ستوان‌دومی باحقوق اولیه ماهانه ۳۶۷۵۰ ریال ودرصورت خدمت درخارج از مرکز ماهانه تا ۴۳۷۵۰ ریال.
- پیشرفت‌سریع: درنیل به‌درجات‌بالاتر افسری و برخورداری ازمزایای‌خدمتی بیشتر.
- شغل پرافتخار خلبانی با ارزش واهمیت فوق‌العاده در سطح جهانی.

شرح بیشتر در صفحه ۱۹.

هواپیمای کی‌سینجر درپاریس آماده پروازاست وهرلحظه انتظار امضای قرارداد آتش‌بس میرود

آخرین ساعات نبرد در ویتنام

امروز کی‌سینجر و «له‌دوک‌تو» گفتگوهای سری خودرادر پاریس ادامه میدهند. هشتمین جلسه گفتگوهای نمایندگان دو کشور که دیشب در حومه پاریس تشکیل‌شد چهار ساعت وسی‌وپنج دقیقه‌طول کشید.

دیشب در پاریس بطور ناگهانی شایع شد که کی‌سینجر بزودی به واشینگتن‌میرودتا گزارش‌مذاکرات خود را باطلاع رئیس جمهوری آمریکا برساند . مقامات آمریکائی عزیمت قریب‌الوقوع کی‌سینجر را بواشینگتن تائید کردند.

★ **تکذیب و تائید**

منابع نزدیک به هیئت نمایندگی آمریکا شایعات منابع چینی را دائر براینکه‌بین‌کی‌سینجر ولدوک تو قرارداد صلح بامضاء رسیده است تکذیب کردند . ناظران سیاسی در پاریس اظهارداشتندکه کی‌سینجر قبل از امضای قرارداد صلح شاید هم سری به ویتنام جنوبی بزند.

اما در هرحال قدر مسلم این است که مذاکرات بسرعت درحال پیشرفت است. از دیشب‌هواپیمای کی‌سینجر در فرودگاه «ارلی» آماده پرواز است ومشاورنیکسون هرآن ممکن است برای ملاقات با رئیس جمهوری آمریکا پاریس را ترک کند.

منابع مطلع پاریس اظهارداشتند جای تردیدنیست‌که همه‌چیزبروفق مراد است . با اینکه مقامات آمریکائی وویتنامی هنوز سکوت طولانی خود را نشکسته‌اند ولی از قرائن چنین برمی‌آید که زمان امضای قرارداد آتش‌بس بسیار نزدیک است .

در محافل سیاسی پاریس گفته میشود که پیشنهاد دیروز وان‌تیو در باره برقراری آتش‌بس طولانی در ویتنام‌جنبه آزمایش«کمونیست ها» را داشته است . چه‌بلافاصله پس از پخش خبر سخنرانی‌رئیس جمهوری ویتنام‌جنوبی دولت‌موقت انقلابی ویتنام این پیشنهاد را محکوم کرد.

علامت دیگر

علامت دیگری که از برقراری قریب‌الوقوع آتش‌بس‌در هندوچین حکایت می‌کند پیشنهاد آتش‌بس کمونیستهای لائوس به دولت وین‌تیان میباشد.

دیروز «پاتت‌لائو» پیشنهاد کرد که بلافاصله بین نیروهای دوطرف در لائوس آتش‌بس برقرار شود ونمایندگان پاتت‌لائو و دولت‌مرکزی برای تشکیل یک دولت وحدت‌ملی بایکدیگر به گفتگو بپردازند.

آخرین گزارشهائی‌که‌از وین‌تیان رسیده نشان میدهد که‌نمایندگان لائوس و برادر خوانده‌اش پرنس سوانا فوما نخست وزیر «سواناونگ» رهبر جبهه میهنی لائو عملا در باره اعلام آتش‌بس در لائوس به توافق رسیده‌اند . به محض آنکه متن قرارداد‌حاضر شد بامضای نمایندگان دو طرف خواهد رسید.

در سایگون نیز محافل سیاسی سایگون اظهار نظر کردند که‌لحن تند سخنرانی دیروز وان‌تیو‌رئیس جمهور ویتنام جنوبی‌که ضمن آن ادامه جنگ در این سرزمین پیشگویی شده است بخلاف‌ظاهر آشتی‌ناپذیر این سخنرانی ممکن است به معنای قریب‌الوقوع بودن صلح در هندوچین باشد.

بعقیده ناظران سیاسی درپاریس بطور قطع قبل از فرا رسیدن‌سال نو قرارداد صلح در ویتنام و لائوس امضاء خواهد شد وباین ترتیب برای نخستین بار پس‌از متجاوز از بیست سال هندوچین در محیط صلح باستقبال سال‌نو خواهد رفت . اما هنوز جنگ در ویتنام جنوبی بین طرفین ادامه دارد و طی بیست‌وچهار ساعت اخیر هواپیماهای ب۵۲ چندین مرکز مهم ویتنام شمالی رابمباران کرده‌اند . در زمینی در اطراف کوانگ‌تری در جنوب منطقه‌خلع سلاح شده و در منطقه پلیکو در ارتفاعات واطراف سایگون ، نبرد های فوق‌العاده شدیدی جریان دارد ولی باحتمال زیاداین آخرین نبرد قبل از اعلام آتش‌بس در ویتنام جنوبی میباشد.

کنفرانس روسای‌ستاد اعراب باشکست‌روبروشد

قاهره ـ ژنرال احمد اسماعیل‌علی‌وزیر جنگ‌مصر«نفر سمت‌چپ» لحظاتی پس از پایان ناگهانی کنفرانس روسای ستاد ۱۸ کشور عربی با ژنرال سعدالدین‌الشاذلی رئیس ستادارتش‌مصر گفتگومیکند. عکس رادیوئی اطلاعات

قاهره ـ کنفرانس‌روسای ستاد ارتش کشورهای‌عربی که‌درقاهره تشکیل جلسه داده بود با شکست روبرو شد . این‌مطلب را ژنرال «شاذلی» رئیس ستاد ارتش مصر و معاون نظامی‌دبیر کل اتحادیه عرب در پایان کار کنفرانس با خبرنگاران در میان گذاشت .

رئیس ستاد ارتش مصر گفت که این کنفرانس باکنفرانس های مشابهی که در سال های اخیر تشکیل شد ،فرقی‌نداشت وکشورهای عربی حاضرنشدند از روش مخصوص بخود دست برداشته و نظریات خودرانسبت بمسائل موجود تغییر دهند .

روسای ستاد ۱۸ کشور عربی شرکت کننده در کنفرانس قاهره که‌قراربودتاپنجشنبه‌ادامه یابد دیشب بطور ناگهانی به ملاقات‌خودپایان‌دادندوهیچگونه توضیحی درباره پایان این کنفرانس داده نشده است.

خبرگزاری خاورمیانه از قول رئیس ستاد ارتش‌مصر گزارش داد که سه کشور متحد مصر، سوریه و لیبی به تنهائی‌یار مشکل جنگ‌بااسرائیل رابدوش می کشند و در این نبردبه هیچیک از کشور های عربی اتکاء ندارند . وی گفت کلیه کشور های عربی باید برای تولید سلاح های نظامی نسبت به درآمد خود سهمی‌پرداخت نمایند .

ژنرال احمد اسمعیل‌وزیرجنگ مصر در جلسه دیروز کنفرانس گفت‌نیروی‌نظامی‌تنها وسیله‌ای است که با توسل به آن می توان قلمرو های اشغال شده اعراب را از اسرائیل پس گرفت . وی اخطار کرد که چنانچه اعراب اقدام سریع و جدی بعمل نیاورند مسئله خاورمیانه عربی‌بصورت‌موضوع فراموش شده‌ای در خواهد آمد .

در کنفرانس نافرجام قاهره علاوه بر روسای ستاد کشور های عربی یك هیئت نمایندگی نیز از جانب فلسطین شرکت داشت این کنفرانس به منظور تنظیم طرح مشترك‌اعراب برای نبردعلیه اسرائیل‌تشکیل شده بود .

دردمشق روزنامه الثوره‌دیروز اظهار امیدواری کرده بود که کنفرانس روسای ستاد ارتش های کشور های عربی تکرار کنفرانسی که درکویت تشکیل شد نباشد . روسای ستاد ارتش کشور های عرب قرار است که‌از رهبران‌سیاسی کشور های عربی درخواست کنند که منابع لازم برای یك اقدام فوری در مورد آزادی سرزمینهای اشغالی را یکجا گرد آورند .

باتهام قاچاق میخك ۱۵ نفرمحکوم‌باعدام شدند

دارالسلام ـ دادگاههای خلق جزیره «پمبا» یکی از جزایر زنگبار پانزده نفر راباتهام‌قاچاق «میخك» ـیك نوع ادویه ـ محکوم بمرك کردند .

هر پانزده نفر که هنگام ارتکاب جرم دستگیرشده‌بودند به گناه خود اعتراف کردند . دولت زنگبار از اوایل سال ۱۹۷۲ برای جلوگیری‌ازقاچاق این ادویه که سالانه‌یك‌میلیون لیره انگلیسی باین کشور ضرر میزند برای قاچاقچیان میخك مجازات اعدام تعیین کرده است .

تیتو از تصفیه تکنوکرات‌ها دفاع کرد

لیوبلیانا ـ مارشال تیتورئیس جمهور یوگسلاوی از تصفیه‌ای که اخیراً در اعضاء حزب کمونیست این کشور صورت گرفته دفاع کرد و اظهارداشت که با اینکار حزب کمونیست یوگسلاوی از شر اشخاصی که دیگر قادر به دنبال کردن راه و رسم انقلابی نبودند خلاص شده است .

تیتو تصفیه های اخیر حزب کمونیست کشورش را به زمین لرزه های بزرك تشبیه کرد و گفت که هدف از این تصفیه ها قبل از هر چیز پیراستن و نیرومند کردن مواضع طبقه کارگر بوده است .

سخنان مارشال تیتو که در پایتخت ایالت اسلوونیا پخش میشد هنگامی انتشار یافته‌است که شش هفته قبل از آن نخست‌وزیر این ایالت‌درجریان یکی از بزرگترین تصفیه هادر تاریخ‌حزب کمونیست‌یوگسلاوی از مقام خود استعفا کرد .

شش پرچم امریکا درماه دراهتزازاست!

ماه برای یک زمین شناس مانند بهشت است!

هوستون ـ اکنون در کره ماه شش‌پرچم در اهتزاز است‌که همه آنها آمریکائی‌است. این‌پرچمهانخستین‌چاشنی‌هایی‌هستندکه‌چشم انداز مریان و برهوت سطح ماه را بارنگ های سرخ و سفید و آبی زینت میدهند .

یوجین سرنان فرمانده عملیات آپولو۱۷ دیروز در حالیکه از سطح ماه با دانشمندان مرکز هوستون گفتگو میکرد گفت نصب و مشاهده این پرچمها یکی از پر افتخارترین و غرورآمیزترین لحظات زندگی او بوده است .

شش پرچمی که در کره ماه به اهتزاز در آمده بدست آمریکائیان و بنام بشریت در آنجا نصب شده است .

منابع مطلع میگویند که اگر قرار باشد بعد از این هم پرچمی به کره ماه آورده شود باحتمال قوی پرچمهای شوروی‌وامریکا هردو خواهد بود چون آمریکائیها قرار است بعد از این در برنامه های فضائی با شوروی همکاری کنند .

مهنوردان وابسته به برنامه‌آپولو ۱۷ در نقطه‌ای که‌در ماه‌فرود آمده‌اند شواهدی بدست آورده‌اند که نشان میدهد دره‌ای که قایق ماه نشین آپولو ۱۷ در آن نشسته صحنه یکی از آخرین‌فعالیتهای آتش‌فشانی ماه بوده است یوجین سرنان فرمانده آپولو ۱۷ و هریسون اشمیت نخستین‌زمین‌شناسی که بماه رفته در نخستین قسمت از برنامه تحقیقات در سطح ماه که در سه مرحله انجام میگیرد فعالیتهای زیادی داشته‌اند .

اشمیت در یکی از اولین گزارش هائی که بزمین فرستاده گفت که این قسمت از کره ماه به لحاظ شواهدی‌که برای‌تحقیقات علمی دارد برای یک زمین شناس مانند بهشت است .

کوهی که در نزدیکی ناحیه فرود قایق مامنشین قرار دارد به عقیده دانشمندان انباشته‌ایست از پوسته اولیه ماه که سابقه آن شاید همزمان با پیدایش ماه و احتمالا مربوط به بیش از ٤ میلیارد سال پیش باشد .

ماموریت دیگر این مهنوردان آنست که معلوم کنند که آیا ماده سیاه رنگی که قایق مامنشین روی آن فرود آمده همانطور که دانشمندان حدس میزنند خاکستر های آتش فشانی مربوط به یک میلیارد سال پیش است یا خیر .

تحقیقاتی که‌فضانوردان دیروز دردره‌ای که در آن فرود آمده‌اند انجام دادند بیش از ۷ ساعت طول کشید .

گلگیر وسیله نقلیه‌ای که فضانوردان با آن در ماه حرکت میکنند دیروز کنده شد و نتیجه آن که سرنان واشمیت در پایان تحقیقات خود ازخاک سیاه رنگ ماه‌پوشیده شده بودند .

دوفضانورد آمریکائی در ساعت ۲ و سی وسه دقیقه بامدادامروز بوقت تهران از کپسول مه نشین آپولو۱۷ خارج‌شدند و برای دومین بار در سطح کره ماه به راه پیمائی پرداختند . دو فضانورد آمریکائی در ٦ کیلو متری سفینه خود بعملیات اکتشافی دست زدند و تلاش نمودند که قدیمی ترین سنگهای موجود در سطح کره ماه را جمع آوری‌نمایند. در حدود ساعت ۲ بامداداز مرکزفضائی هوستون آهنگی‌برای فضانوردان‌امریکائی پخش شد تا آنها را از خواب بیدارکند. راه پیمائی دوم فضانوردان آمریکائی نیز هفت ساعت طول خواهد کشید.

دستگاه مرکزی کنترل زمینی دیروز در ساعت ١٤و١٤ دقیقه به فضانوردان سفینه آپولو ۱۷ دستور خواب‌دادولیکن فضانوردان گفتند که تا زمانیکه بتوانند چشمهای خود را برای خواب ببندند یکساعت طول خواهد کشید . فضانوردان بعلت خستگی از گردش ۷ ساعته خود بر روی سطح ماه اجازه خواستند تا۸ ساعت کامل بخوابند . دستگاه کنترل با این تقاضا موافقت کرد .

ری چارلز دراسرائیل

تل‌آویو ـ ری‌چارلز خواننده جاز آمریکائی دیروز برای اجرای برنامه‌های‌متعدد وارد اسرائیل شد . در فرودگاه بین‌المللی‌لودخواننده‌آمریکائی بوسیله دسته های گل و علاقمندان بیشماری که‌باآواز به خوشامدگوئی رفته بودند مورد استقبال قرار گرفت.

اتحاد دویمن زودتر تحقق خواهد یافت

صنعا ـ قاضی عبدالرحمن ایریانی‌رئیس‌جمهوری یمن‌شمالی اظهار داشت که قبل از پایان موعد یکساله‌وحدت دویمن‌تحقق خواهد یافت . ایریانی گفت : تصور نمی کند موانع جدیدی در راه حل‌وفصل وحدت دویمن بروز کند و اضافه‌کرد که منافع دولت جدید ایجاب می کند با همه کشور های جهان روابط عادی برقرار کند .

تبعیدیان یمن جنوبی که‌مخالف رژیم عدن هستند در هفته نامه خود موسوم به «صدای یمن جنوبی» موافقت‌نامه وحدت دو یمن را خطرناک‌خواندند وطرد کردند تبعیدیان اتحاد با کمونیست ها را طرد کرده‌اند و افزودند که قبایل‌نیزبا این‌توافق مخالفند .

اخبار کوتاه جهان

- کامبرا، گاف ویتلاه‌نخست‌وزیر جدید استرالیا اظهار داشت که‌درمذاکرات‌مربوط به شناسائی رسمی‌جمهوری خلق چین پیشرفتهای رضایت بخشی حاصل شده‌است.
- * تونس‌ـمحمد مصمودی وزیر خارجه تونس اعلام کرد که این کشور باویتنام شمالی‌درسطح سفارت روابط کامل سیاسی برقرار خواهد کرد.
- بانکوک‌ـ «لئونارد اونگر» سفیر آمریکا در تایلند بطور غیرمنتظره با رهبران این کشور ملاقات کرد وآنها رادر جریان آخرین پیشرفت های مذاکرات صلح ویتنام بین آمریکا وویتنام شمالی قرارداد.
- واشنگتن‌ـ ایالات متحده بحمایت خود از نخست وزیر ژاپن و سیاست او ادامه خواهد داد و پیروزی اخیر تاناکا، در انتخابات عمومی اینکشور سبب ادامه روابط دوستانه آمریکا و ژاپن خواهد شد.
- پاریس‌ـ تحقیقاتی که بوسیله سازمان همکاری توسعه و اقتصادی « او.ای.سی.دی» صورت گرفته است نشان میدهد که کمک فرانسه به کشور های کم توسعه یافته‌از ۱٫۲٤ درصد ارزش ناخالص تولید ملی این کشور در سال ۱۹۷۰ بیک درصد درسال ۱۹۷۱ کاهش یافته است.

در پایان انتقادات بی‌سابقه،پارلمان مصر به‌دولت‌صدقی رای اعتماد داد

مجلس مصر خواستار رفع سانسور مطبوعات شد

قاهره ـ عزیز صدقی نخست وزیر مصر ضمن نطق مهمی در مجلس ملی آن کشور بانتقاد نمایندگان پاسخ داد و بار دیگر اعلام داشت‌که برای‌بازگردانیدن سرزمین های اشغالی عرب و احقاق حق ملت فلسطین‌راهی جز جنگ وجود ندارد .

صدقی گفت ما کلیه وسائل ممکن را برای حل اختلافات موجود از راه های عادلانه بررسی کرده‌ایم ولی اسرائیل با پشتیبانی آمریکا به ستیزه‌جوئی خود با جهان سوم ادامه می دهد .

ما اکنون در برابر نبرد سرنوشت قرار گرفته‌ایم. ملت مصر تصمیم گرفته برای بدست‌آوردن حقوق از دست رفته خودپیکار کند و ما مصمم هستیم از این نبرد سربلند و پیروزمند خارج شویم . روز آزادی و پیروزی نزدیک شده است .

صدقی گفت منافع ملی‌اقتضا نمی‌کند درباره جزئیات‌تداراکات جنگ در جلسه علنی مجلس توضیحاتی داده شود . معذلک دولت حاضر است در کمیسیون امنیت ملی مجلس ملی جزئیات نقشه های خود را باطلاع نمایندگان برساند . آماده‌کردن کشور برای جنگ به عهده نیرو های مسلح واگذار شده و من می توانم دراین باره بنمایندگان اطمینان قطعی بدهم

در پایان این بحث مجمع‌ملی مصر برنامه دولت عزیز صدقی را بااکثریت آراء تصویب‌کرد.

حمله بی‌سابقه

حمله نمایندگان مجلس علیه برنامه دولت در چند روز اخیر که از سال ۱۹۵۲ بعد از سقوط ملک فاروق بی سابقه بود و نمایندگان مجلس خواستار لغو سانسور مطبوعات شدند .

مصطفی مراد یکی ازنمایندگان مجلس اظهار داشت که اگر سانسور مطبوعات برچیده نشود وزیر مسئول‌را موردبازخواست قرار خواهد داد . وی گفت قسمتی از اظهارات وی در مجلس در جراید سانسور شده واضافه کرد که آزادی‌مطبوعات ستون اصلی دمکراسی است .

مصطفی مراد گفت وزیر امور خارجه مصر باید در باره مذاکرات خویش در اردن غربی در سازمان ملل متحد و بحث هائیکه در مجمع عمومی ملل متحد درباره خاورمیانه صورت گرفته است گزارش دهد . در حالیکه تاکنون چنین گزارشی تسلیم مجلس نشده است .

قطعنامه حاکمیت ملت‌ها بر منابع طبیعی تصویب‌شد

سازمان ملل ـ مجمع عمومی سازمان ملل متحد دیروز قطعنامه‌ای راتصویب‌کرد که در آن تاکید شده هر کشور و ملتی حق‌دارد در محیطی فارغ از مداخلات بیگانگان از ثروت ها و منابع طبیعی خود بهره ـ برداری کند . باوجود امتناع نمایندگان امریکا و انگلستان از دادن رای مثبت ، در این قطعنامه صریحا گفته شده که هر مداخله‌ای‌که هدفش محدود کردن حق بهره‌برداری ویاحفظ منابع طبیعی بوسیله ملتهاباشد با منشور ملل متحد مغایرت آشکار خواهد داشت .

برتغال و آفریقای جنوبی علیه این قطعنامه و ۱۲ کشور دیگر که آمریکا و انگلیس نیز از آن جمله بودند به قطعنامه مذکور رای ممتنع دادند این قطعنامه که از طرف برزیل و زامبیا پیشنهاد شده بود با اکثریت ۹٤ رای موافق به تصویب رسید.

کابینه بحرین ترمیم شد

بحرین ـ کابینه بحرین ترمیم شده و عده‌ای از وزیران تغییر پست دادند ، احمد عمران که تاکنون وزارت فرهنگ را بعهده داشت به سمت «مشاور امیر» برگزیده شد و شیخ عبدالمحمد الخلیفه بجای وی به وزارت فرهنگ انتخاب گردید . جواد سالم وزیر کار و امور اجتماعی بسمت وزیر امور کابینه انتخاب شد و پست وزارت کار و امور اجتماعی‌به‌ابراهیم حمدان‌سپرده شد .

امریکا موافق تدارك ۳ مرحله‌ای در کنفرانس امنیت اروپا شد

هلسینکی ـ آمریکا دیروزبرای نخستین‌بار شرایط مورد نظر خود رادرمورد چگونگی‌مشورت هائی که‌بایدبرای تدارک تشکیل کنفرانس انیت اروپائی صورت گیرد اعلام کرد . وال‌پترسون نماینده آمریکادراجتماع تدارک کنفرانس امنیت اروپائی در هلسینکی ضمن نطقی که دیروز در این اجتماع ایراد کرد گفت دولت متبوع وی فکر تدارک سه مرحله‌ای‌کنفرانس‌امنیت اروپائی را درسطح‌های وزیران خارجه، کمیته های کارشناسان وسطوح بالاتر قبول میکند . کشور های اروپای شرقی و در راس آنها شوروی پیشنهاد کرده‌اند که تشکیل کنفرانس در بالا ترین سطح‌نمایندگان‌کشورهای ذینفع، آخرین مرحله تدارک کنفرانس امنیت اروپائی شمرده شود . پترسون در نطق خود این‌نکته را مسکوت گذاشت . به عقیده کارشناسان صلاحیتدار سکوت نماینده‌آمریکادرزمینه اخیرالذکر لزوما بدان معنی نیست که واشنگتن با نظر شوروی و متحدین آن موافق است .

اخبار خاورمیانه

- محسن‌العینی نخست وزیر جمهوری‌عربی یمن‌شمالی امروز بدیدار دو روزه خود از مصر پایان داد وبکشور خود بازگشت .
- ★ دولت ژاپن اعلام کرد که در عمان،بحرین ،امارات متحده عربی سفارتخانه دایر خواهد کرد.
- شیخ جابرالاحمدالجابر وزیر امور خارجه کویت بدعوت دولت‌عمان بزودی از این‌سلطان‌نشین دیدن میکند.
- ★ ژنرال موشه‌دایان وزیر دفاع اسرائیل دیروزاز ارتفاعات اشغال شده جولان در نزدیکی‌خاک سوریه دیدن کرد. در این سرکشی فرمانده نیرو های‌شمال‌اسرائیل نیز همراه موشه‌دایان بود .
- مذاکرات مقدماتی‌پیرامون تاسیس یک پالایشگاه نفت در بیروت ، میان عربستان سعودی و لبنان آغاز شد . این پالایشگاه باسرمایه عربستان سعودی‌تاسیس خواهد شد .
- ★ یک هیئت مصری‌بریاست عبدالفهمی رئیس‌شرکت عربی برای بازرگانی خارجی واردبغدادشد. اعضای این هیئت در مدت اقامت خود در بغداد در باره افزایش حجم مبادلات بازرگانی بین دوکشور با مقامات عراقی گفتگو خواهند کرد .
- ★ خلیق‌بایولکن وزیرخارجه ترکیه،آنکارا را بسوی پاریس ترک گفت . بایولکن در بازگشت‌از این سفر برای یک دیدار رسمی چهارروزه به دمشق خواهد رفت.
- مصر به آمریکا اطلاع‌داد که آماده است از یک اقدام جدید برای حل اختلاف در موردکانال سوئز استقبال کند.

معده قاچاقچی هروئین توقیف شد

سین‌سیناتی‌ـ دادگاه شهر سین‌سیناتی عجیب‌ترین حکم جلب را صادر کرد و دستور داد معده مردی‌که ١٦ بسته کاغذی هروئین را «فورت» داده بود توقیف شود! مامورین پلیس بادر دست داشتن حکم توقیف فندرسون ٤٠ ساله را دریک رستوران «گیر» آوردند و وقتی معلوم شد معده توقیف پذیر نیست ماموران مشکلی را که‌پیش آمده بود به‌رئیس دادگاه گزارش دادند.وی‌این‌بار دستور دادهروئین های «بلعیده» شده را با پمپ از معده فندرسون بیرون آوردند!... نتیجه آزمایشگاه تکلیف متهم را از نظر قوانین‌قاچاق سین سیناتی روشن خواهد کرد.

زندگی خصوصی هیث به‌هیچکس مربوط نیست

لندن‌ـ ادوارد هیث نخست‌وزیر انگلستان در مجلس عوام‌اینکشور ازاعضای آن خواست‌تادر زندگی خصوصی وی دخالت نکنند . وی ضمن پاسخ به سئوال یکی از نمایندگان در مورد اینکه نخست وزیر بریتانیا یک کشتی خصوصی برای خود خریده گفت زندگی خصوصی وی بخود وی ارتباط داردوبه هیچیک از اعضای‌پارلمان مربوط نیست.

مردی از غصه طاسی خودکشی کرد !

لندن ـ مرد جوان ٢٦ ساله‌ای که از طاسی سرخود وحشت داشت خودکشی‌کرد و بزندگی خود پایان داد .

دکتر راجر کنت ،پزشک روانشناس دیروز در محضر یک قاضی در لندن شهادت داد که «آنتونی ماسلین»مرد جوانی که مرتکب خودکشی شده اخیرا به وی رجوع و بخاطر ریزش دایمی مو های سرش اظهار نگرانی شدید کرده بود . وی به دکتر روانشناس گفته بود که اگر قرار باشد تمام مو های‌سرش بریزد و بکلی طاس شوددیگر زندگی برای اومعنی نخواهد داشت !

چوئن لای تهدید به آزاد کردن ماکائوکرد

توکیو ـ چوئن‌لای نخست‌وزیر جمهوری خلق‌چین اعلام کرد که مستعمره پرتغالی ماکائو نیز روزی آزاد خواهد شد .

خبرنگار روزنامه ژاپنی‌آساهی ضمن گزارشی که از پکن فرستاده نوشته که چوئن‌لای این مطلب را در یك ضیافت سیاسی که با حضوردیپلماتهای آفریقایی‌و به افتخارنخست‌وزیر گینه در پکن برپا شده بود بیان کرده است . خبرنگار ژاپنی اضافه کرده است که سخنان چوئن‌لای نشان میدهد که چین کمونیست قصد دارد ماکائوی پرتغال را نیز مانند هنك کنك و جزیره فرمز روزی «آزاد» کند .

در ارتفاع ۱۰ هزار متری خلبان و کمك خلبان ها خواب بودند !

لندن ـ خلبان یکی از هواپیماهای متعلق به شرکت‌ماوراء بحار انگلستان «بی او.ا.سی» دیروز در حالیکه هواپیمایش در ارتفاع ۱۰ هزار متری بین سیدنی وهونولولو پرواز میکرد ناگهان احساس کرد که تجهیزات کنترل هواپیما از اختیار واراده وی خارج شده است . خلبان خود را تکان داد ووقتی به‌اطراف نگاه کرد مشاهده نمود که کمک خلبانها و مهندس پرواز هواپیما نیز در خواب خوش و عمیق فرو رفته‌اند

این قضیه دیروز بوسیله انجمن خلبانان هواپیماهای تجارتی انگلستان کشف شدو بهمین مناسبت بخشنامه‌ای‌انتشار یافت و مراتب مورد انتقاد قرار گرفت.

مراسم یادبود انفجار ، منفجرشد!

ناپل ـ دیروز در زیر صفه‌ای که رهبران کمونیست‌ها و سوسیالیست های ایتالیا در آن گرد آمده بودند تا بمناسبت سومین سالروز بزرگ ترین انفجار های‌تروریستی بعداز جنگ این کشور برای مردم سخنرانی کنند ، بمبی منفجر شد و عده زیادی را مجروح کرد .

پلیس ناپل نتوانست بلافاصله معلوم کند که چند نفر در این حادثه زخمی شده‌اند .

در اجتماعی که شاهد این انفجار بود در حدود ۵۰۰ نفر حضور داشتند . این عده قرار بود در مراسم یادبود انفجار دوازدهم دسامبر ۱۹٦۹ که در یکی از بانک های میلان روی داد و در آن ۱۲ نفر به قتل رسیدند شرکت کنند .

اسدالله بایگان
وکیل پایه یك دادگستری
خیابان فردوسی‌مقابل کوشك
شماره ٦۹ تلفن ۳۱۳۸۱۸

صبح جمعه همین هفته در انجمن دوشیزگان وبانوان یك فیلم جالب برای جوانان :

شب جوانان

باشرکت ، ژاك‌پرل ـ کاترین‌جوردن‌ـ استلابلاین‌و جورج‌گریت
همراه بابرنامه هنری هنرمندان محبوب :
پرویز خسروی‌ـ گروه واترفال ـ مهرداد نعیمی و شهلا
واجرای برنامه خاص به مناسبت روزمادربا هنرمندی:
محمد رضا شهرابی و خانم مشعوف
برای تهیه کارت ورودی همه روزه صبح و عصر وهمچنین صبح روزجمعه بدبیرخانه انجمن خیابان بهارنبش تامجوشماره ۲۵٦ مراجعه فرمائید تلفن ۸۲٤۸۳۱

کلاسهای خیاطی کاخ‌دانش

دوره جدید کلاسهای خیاطی کاخ‌دانش تشکیل میشود. کاخ دانش نماینده رسمی مدرسه گرلاوین پاریس درایران است وبه فارغ‌التحصیلان پس ازگذراندن امتحانات دیپلم گرلاوین پاریس داده خواهد شد. قبلا نامنویسی فرمائید .
کاخ‌دانش ، خیابان فرانسه تلفن ٤۲٦۷۸

۸٤۹۷۹۵
شماره تلفن دفتر منزل حبیب‌اله محیط وکیل پایه یك دادگستری میباشد

انتشارات فروغی
پدرخوانده : اثر ماریوپوزو
ترجمه : محمودپورشالچی
کتاب پدرخوانده ـ پرفروش ترین‌کتاب سال بوده و داستان آن توسط کمپانیهای فیلم‌برداری بصورت‌فیلم درآمده‌وقهرمانانش بر پرده سینما جان گرفته‌اند
مرکز پخش کتابفروشی فروغی و تمام کتابفروشیهای معتبر تهران و شهرستانها بها ۲۰۰ ریال

دانشگاه ملی ایران
سمینار دانشکده پزشکی دانشگاه ملی ایران
در باره شناسائی آنتی‌بیوتیکها وموارد استعمال وخطرات آنها،
باهمکاری انجمن پزشکان ایران و سخنرانی ٤۰ نفر از پزشکان و متخصصان کشور ساعت ۸٫۵ بامداد روز سه‌شنبه ۲۸ آذرماه ۱۳۵۱ باسخنان جناب‌آقای دکتر اقبال استاد دانشگاه و رئیس هیئت مدیره و مدیر عامل شرکت ملی‌نفت ایران .
در تالار ابوریحان بیرونی دانشگاه ملی ایران افتتاح خواهد شد.
جلسات سمینار در روزهای ۲۸ ،۲۹، ۳۰ آذر ماه‌برگزار میگردد . ورود برای پزشکان ودانشجویان پزشکی‌آزاد است .

گروه‌فرهنگی‌مهرکیش
ششم‌طبیعی ششم‌ریاضی
برای کلاسهای تقویتی و تك‌درسی که‌از اول دیماه شروع میشود همه روزه در محلهای ذیل ثبت نام مینماید
۱ـ خیابان پهلوی محل دبستان شکوه رازی تلفن ٤٦۷۹۷
۲ـ سه‌راه امین‌حضور دبیرستان مهرکیش تلفن ۳۵۲۷۵۷

بهترین هدیه برای روز مادر
انتشارات فروغی بالاتر از میدان پالیزی

۴۲ چهره معروف کشتی جهان

از ۷ کشور در مسابقات جام آریامهر

فدراسیون کشتی ایران تعداد تیم های خارجی و نفرات شرکت کننده در ششمین دور مسابقات بین‌المللی کشتی جام اریامهر را که از بعدازظهر فردا در استادیوم ورزشی محمدرضا شاه برگزار می شود باین ترتیب معرفی کرد.

در این دوره از مسابقات کشتی جام اریامهر، تیم های کشور های کره جنوبی، مغرب، رومانی، بلغارستان، آلمان غربی، شوروی و پاکستان شرکت دارند. کشتی‌گیران کشورهای نامبرده باین شرح اعلام شده است:

کره جنوبی: ۳ کشتی‌گیر و ۲ سرپرست و مربی.

۱ـ «کیم‌یانگ‌چون» در ۵۲ کیلوگرم، عضو تیم ملی کره جنوبی و قهرمان سوم المپیک مکزیکو ۱۹۶۸.

۲ـ «یانگ‌چونگ‌مو» در ۶۲ کیلو گرم، عضو تیم ملی کره جنوبی و قهرمان دوم مسابقات جوانان توکیو ۱۹۷۰.

۳ـ «یوجی‌ون» در ۷۴ کیلو گرم، عضو تیم ملی کره جنوبی، قهرمان چهارم مسابقات بین‌المللی جام آریامهر در سال ۱۹۶۹ و دارنده مقام چهارم بازی های آسیائی بانکوک ۱۹۷۰.

مغرب: ۴ کشتی‌گیر و ۲ سرپرست و مربی.

۱ـ «فتواچی مختار» در ۵۲ کیلو گرم، عضو تیم ملی مغرب و اولین تجربه درمسابقات بین‌المللی.

۲ـ «بشیرعلی» در ۵۷ کیلو گرم، عضو تیم ملی مغرب، در مسابقات بین‌المللی شرکت داشته لیکن عنوانی بدست نیاورده است.

۳ـ «قراوان خلیفه» در ۶۲ کیلوگرم، عضو تیم ملی مغرب و دارنده عنوان ششم مسابقات جهانی کشتی کانادا ۱۹۷۰.

۴ـ «موکریم محمد» در ۷۴ کیلو گرم، عضو تیم ملی مغرب و نفر دوم مسابقات آفریقائی درسال های ۱۹۷۰ و ۷۱.

رومانی: ۳ کشتی‌گیر و ۱ سرپرست.

۱ـ «برترامبل» در ۵۲ کیلو گرم، عضو تیم ملی رومانی و دارنده عنوان سوم مسابقات کشتی اروپا در سال ۱۹۷۱.

۲ـ یورگا واسیلی» در ۸۲ کیلو گرم، عضو تیم‌ملی رومانی و قهرمان سوم‌بازی‌های المپیک مونیخ ۱۹۷۲. دارنده عنوان دوم پنجمین دوره جام آریامهر

۳ـ «شیمون‌لاوایسلا» در فوق صد کیلو گرم، عضو تیم ملی رومانی، سابقه شرکت در مسابقات بین‌المللی دارد لیکن عنوانی بدست نیاورده است.

بلغارستان: ۸ کشتی‌گیر و ۴ سرپرست و مربی و خبرنگار به اضافه «رایسکوپتروف»، رئیس فدراسیون کشتی بلغارستان.

۱ـ «حسن ایسوف» در ۴۸ کیلو گرم، سن ۱۹ سال، عضو تیم ملی جوانان اروپا و قهرمان دوم مسابقات جوانان در سال ۱۹۷۱.

۲ـ «نیکولای مین‌چوف» در ۵۲ کیلو گرم، سن ۲۳ سال عضو تیم‌ملی بلغارستان. دارنده عنوان دوم چهارمین دوره جام آریامهر.

۳ـ «تریکولئونف» در ۵۷ کیلو گرم، سن ۲۵ سال، عضو تیم ملی بلغارستان، دارنده مدال برنز سومین دوره جام آریامهر.

۴ـ «جمیل موستانف» در ۶۸ کیلو گرم، سن ۲۵ سال، قهرمان دوم بلغارستان بدون عنوان بین‌المللی.

۵ـ «اسماعیل آبیلف» در ۸۲ کیلو گرم، سن ۲۰ سال عضو تیم ملی، قهرمان اول جوانان اروپا و قهرمان دوم جوانان جهان.

۶ـ «ستویان رادف» در ۹۰ کیلو، سن ۱۹ سال، عضو تیم ملی جوانان اروپا و قهرمان جهان.

۷ـ «دیمیتریف آدامف» در ۱۰۰ کیلو گرم، سن ۲۷ سال قهرمان دوم بلغارستان.

۸ـ «یویان بولف» در فوق صد کیلو، سن ۲۳ سال سابقه جهانی ندارد.

آلمان غربی: ۴ کشتی گیر و ۲ سرپرست.

۱ـ «ادواردجی‌رای» در ۵۷ کیلو گرم، سن ۲۳ سال، عضو تیم ملی آلمان.

۲ـ «هیومان‌لز» در ۶۸ کیلو گرم، سن ۲۴ سال، قهرمان دوم آلمان.

۳ـ «آدلف سگر» در ۷۴ کیلو گرم، سن ۲۷ سال قهرمان اول اروپا در سال ۱۹۷۲ و قهرمان سوم بازی های المپیک مونیخ ۱۹۷۲.

۴ـ «هانس پیتراشتراس» در ۹۰ کیلو گرم، سن ۲۲ سال عضو تیم ملی آلمان.

تیم های: شوروی و پاکستان نیز هریک با ۱۰ کشتی‌گیر (تیم کامل) امروز وارد تهران شدند.

چهره جوان بسکتبال

حسین ستوده بازیگر بسکتبال جوان با ۱۸۴ سانتی متر قداز چهره های جوان این ورزش است او که ۲۰ سال دارد، بسکتبال را از چهارسال قبل آغاز کرده و با استعدادی که از خودنشان داده است در سایه تمرینات صحیح و منظم می تواند در آینده از امید های ملی این ورزش باشد.

از امتیازات خوب او در بسکتبال پرشهای بلند او، بخصوص روی سبد هااست ودریست «سانتر» می تواند نقش بهتری داشته باشد.

ستوده بسکتبال را نزد احمدجلی آموخته و اینك که عضو باشگاه برق می باشد زیرنظر مربی این باشگاه تمرین می کند و درجریان مسابقات باشگاه های تهران که اخیرا پایان یافت، همراه تیم برق به مقام پنجم رسید.

ستوده سال گذشته همراه تیم ملی جوانان بسکتبال به شوروی سفر کرد و در ۸ مسابقه با تیم های مختلف ایروان، باکو و تفلیس شرکت نمود. در آذر ماه همان سال یکبار نیز در لباس تیم جوانان تیم آموزشگاه های کویت را در تهران شکست داد.

حسین، افتخاراتی نیز در تیم آموزشگاه های تهران بدست آورده است ودرسال ۱۳۵۰ در مسابقات قهرمانی آموزشگاه های کشور که در کرمان برگزار شد، به مقام سوم رسید.

دردور نهائی مسابقات بسکتبال دختران جام سیمین شفیقی

دختران تاج بردانشگاه تهران پیروز شدند

شهلا روحانی، کاپیتن تیم دانشگاه تهران، با چند دریبل راه فرار خود را سوی سبد تاج هموار میکند و استلا مددیان، بازیگر تاج، قصد سد راه اورا دارد. در این دیدار شهلا روحانی بازیگر درخشان دانشگاه تهران بود.

دورنهائی مسابقات بسکتبال دختران جام سیمین شفیقی، بعدازظهر دیروز آغاز شد و دختران تاج طی یك بازی پر هیجان با نتیجه ۵۸ بر ۵۲ بر تیم دانشگاه تهران پیروزشدند

★ **دانشگاه تهران ـ تاج**

در مسابقه دیروز تیم دانشگاه مرکب از شهلا روحانی، منیژه نوروزیان، سودابه علیخانی مهشید معیری و امازرگریان بازی را آغاز کرد و تاج نیز بافرشته گلستانی، فاطمه کرمزاده، مهین کوره‌چیان، ژنیك شهبازیان و استلامددیان یاران خود، به مقابله بادانشگاه پرداخت اولین امتیاز رادانشگاه تهران روی پرتاب آزادزرگریان به دست آورد و پس از آن گلستانی بایك شوت دور ۲ امتیاز برای تاج به ثبت رسانید. رقابت دو تیم از لحظه آغاز، کاملا فشرده بود و دو طرف ضمن پرداختن بدفاع سخت درصدد به ثمر رساندن گل برای تیم های خود بودند. اوایل نیمه اول دانشگاه درخشش بیشتری داشت و توانست با همکاری بین خود و شوت و پرش های حساب شده شهلا روحانی از تاج پیشی گیرد و امتیازات خود را به ۱۵ در مقابل ۸ برساند. لیکن تاج توانست در دقایق وسط این نیمه کنترل توپ را در اختیار گیرد و با امتیازاتی که وسیله استلا مددیان، ژنیك شهبازیان و مهین کوره‌چیان بدست آورد از دانشگاه پیشی گرفت و این نیمه را با نتیجه ۳۰ر۲۵ به‌سود خود پایان داد.

نیمه دوم تاج همچنان برتر می‌نمود واوایل نیمه باحملات مثلثی که توسط مهین کوره‌چیان ژنیك شهبازیان و فاطمه کرمزاده به وجود آوردند امتیازات خود را افزایش دادند اواسط نیمه مهین کوره‌چیان به سبب پنج خطای مشخص از بازی اخراج شد و تاج یك مهره حساس خود را از دست داد و باتلاش دوباره دانشگاه، این تیم اختلاف خود را کمتر کرد پس از خروج کرمزاده این اختلاف محسوس ترشد و دختران دانشگاه سرانجام بانتیجه ۵۸ بر ۵۲ در برابر تاج شکست خوردند شهلا روحانی از دانشگاه تهران مهین کوره‌چیان از تاج بهترین چهره تیم خود بودند.

مسابقات فوتبال قهرمانی کشور

درمرحله نهائی ۱۰ تیم بایکدیگر روبرو میشوند

دوره اول مسابقات فوتبال قهرمانی جوانان کشور (جام والاحضرت همایون ولایتعهد) از روز جمعه ۲۴ آذر ماه به طور حذفی در استان‌ها و فرمانداری های کل برگزار میشود و از بین تیم‌های شرکت کننده ده تیم برای مرحله نهائی انتخاب خواهند شد. این ده تیم از روز ۱۹ دیماه در اهواز نبرد خواهند کرد. مسابقات حذفی روز ۲۴ آذر ماه آغاز میشود و برنامه آن بدینقرار خواهد بود:

فرمانداری کل بوشهر با کهکیلویه در بوشهر.

چهارمحال بختیاری با یزد در یزد.

خراسان با زاهدان در مشهد.

آذربایجان‌شرقی باآذربایجان غربی در تبریز.

روز جمعه دوم دیماه نیز تیم های استان اصفهان و فارس در اصفهان با یکدیگر روبرو میشوند. مسابقات مهارت های فردی نیز در بامداد روز های اعلام شده در استان‌ها و فرمانداریهای کل انجام میشود.

دنباله برنامه مسابقات فوتبال انتخابی باشگاههای دسته یکم تهران در دوره پنجم به این شرح میباشد.

پنجشنبه ۲۳ آذر.
ساعت ۴ بعد از ظهر، پله‌ـ آتش نشانی.
ساعت ۶ بعد از ظهر، راه‌آهن ـ اقبال.
جمعه ۲۴ آذر
ساعت ۳ بعد از ظهر، افسر ـ آرارات.
ساعت ۵ بعد از ظهر، بانک ملی ـ گارد.

تلویزیون نوبل
NOBEL

گروه شرکتهای تولیدی وواردانی ماشین آلات راه‌سازی وساختمانی
ارکان ماشین. و.ز.ن
ماشین رول. رولر
خیابان آیزنهاور ـ مقابل دانشگاه آریامهر شماره ۶۲۸ و ۶۴۶
تلفن: ۹۵۹۰۷۸ ـ ۹۶۲۴۵۹ ـ ۹۵۲۸۹۹ ـ ۹۵۹۰۰۲ ـ ۹۵۸۵۵۵

نوار کارتریج
پرشده ۴۰ تومان
نوار کاست
پرشده ۲۵ تومان
استریو دیسکو ـ روزولت شمالی بالای سه‌راه دیباتلفن ۸۳۶۷۹۶

Bank Bimeh Bazorganan
بانك بیمهٔ بازرگانان
بعدازدو سال وشش ماه
معادل ۵ برابر موجودی تا
۳۰۰ هزار تومان وام میدهد
شما با داشتن حساب پس انداز در بانك بیمه بازرگانان میتوانید، علاوه بر استفاده از بهرهٔ بانکی، تا ۵ برابر موجودی (تا ۳۰۰ هزار تومان) بشرح جدول زیر وام بگیرید.

مدت پس انداز	میزان وام متعلقه: برحسب موجودی	میزان وام متعلقه: حداکثر مبلغ وام	مدت استهلاك وام
شش ماه	معادل موجودی	۶۰۰ر۰۰۰ ریال	۲ سال
یکسال	۲ برابر موجودی	۱ر۲۰۰ر۰۰۰ «	۴ سال
۱۸ ماه	۳ برابر موجودی	۱ر۸۰۰ر۰۰۰ «	۶ سال
دوسال	۴ برابر موجودی	۲ر۴۰۰ر۰۰۰ «	۸ سال
۲ سال و شش ماه	۵ برابر موجودی	۳ر۰۰۰ر۰۰۰ «	۱۰ سال

این جدول، شامل کلیه افرادی است که مبلغ موجودی خود را یکجا پس انداز می کنند. درمورد پس اندازهای ماهیانه، مدت پس انداز دو برابر میباشد.
شما همیشه میتوانید به بانك بیمه بازرگانان متکی باشید و با اطمینان بگوئید:
بانك من
بانك بیمهٔ بازرگانان
بانك فرزندان من
ب.ب.بانك

برچسب قیمت بر روی کالا به شما اطمینان میدهد که قیمت اعلام شده عادلانه و تحت کنترل است
کفش ملی در خدمت ملت ایران

یخچال یعنی فیلکو

فروشگاه تاسو تقدیم میکند:
رادیاتورهای فولادی
و
دیگهای چدنی جرمانیا
برای تحویل فوری آماده است.
تخت جمشید ـ چهارراه روزولت تلفن ۲۸ ـ ۸۳۶۳۲۶

بهروز وثوقی ـ فروزان
در فیلم دشنه
اثری بی‌رقیب از سینمای ایران

آلفرد هیچکاك
معتبرترین نام در عالم سینما ... کارگردانی که منتقد وتماشاچی بیکسان اورا تحسین میکنند، اینك با شاهکار تازه وپردلهره خود در انتظار شماست
آغاز چهارمین و آخرین هفته نمایش در
سینما دیاموند
آخرین شاهکار آلفرد هیچکاك
جنون
رنگی
HITCHCOCK'S FRENZY
باشرکت
جان فینچ ـ الك مك کاون ـ باری فاستر ـ بیلی وایت‌لا
محصول کمپانی یونیورسال
برای رزرو بلیط به گیشه سینما دیاموند مراجعه فرمائید

به مادر هدیه‌ای بدهید که هرگز ندیده است مدل های جدید جنرال مد

طرحهای تعدیل قیمت اتاق اصناف

★ **برنامه های اتاق اصناف برای‌جلوگیری از افزایش قیمت موادمصرفی بزودی بمورداجراگذاشته میشود**

اتاق اصناف طرحهائی برای مبارزه با گرانفروشی و تعدیل و تثبیت قیمتها تهیه کرده است ،این طرحها مبتنی برمطالعات‌اقتصاد شهری وآمار هائی است که کارشناسان در اختیار اتاق قرار داده‌اند.

امروز یک مقام در اتاق اصناف فاش کرد که برنامه های اتاق اصناف برای‌جلوگیری از افزایش بی‌رویه قیمت های مواد مصرفی و بمنظور تعیین و تثبیت نرخهای عادلانه بزودی برنامه وسیعی‌را بمورد اجرا میگذارد .

★ **دومرحله**

همین مقام افزود : سیاست اتاق اصناف‌برای کنترل‌نرخها در دو مرحله اعمال میشود : مورد اول که میتوان طرح کوتاه‌مدت برآن نام نهادمربوط به نرخ‌گذاری اجناس وبازرسی شدید برای جلوگیری از گرانفروشی است .

درحالیکه هدف اصلی «اتاق» کنترل قیمتها از مرکز تولید تا بازار های مصرف است که برای اجرای این‌منظور برنامه های درازمدت تهیه خواهد شد . زیرا «اتاق» اعتقددارد برای ثبات قیمتها باید هزینه تولید را سنجید و وضع بازار های مصرف را در نظر گرفت و عامل اصلی افزایش نرخها را که «واسطه‌ها» موجب آن میشوند از بین برد .

خبرنگار ما گزارش‌میدهد:
اتاق اصناف همچنان سرگرم نظام‌بخشیدن به تشکیلات‌داخلی خود است . در این زمینه از گروهی کارشناس اقتصادشهری و قضات دادگستری وپزشکان مواد غذائی دعوت بعمل آمده است تا با اتاق همکاری‌نمایند.
خبرنگار ما در گزارش‌خود اضافه کرده است .

تا تعیین محل اتاق اصناف و استقرار ادارات داخلی آن و تعیین بازرسان‌اتاق ، وظیفه کنترل و نظارت‌نرخها همچنان به عهده شهرداری پایتخت است .

وزیر کشور نیز طی‌نامه‌ایکه به شهردار پایتخت نوشته وظیفه کنترل نرخها راتااطلاع ثانوی به ماموران شهرداری محول کرده است .

ملاقات مدیر النهار با نخست‌وزیر

آقای غسان تویني مدیرروزنامه النهار بیروت که بدعوت سناتور مسعودی مدیر موسسه اطلاعات بتهران آمده است روز گذشته با آقای نخست‌وزیر ملاقات کرد.

★ **درملاقات نخست‌وزیر**

مدیر النهاردر ملاقات دیروزخود از جمله مطالبی که با آقای امیر عباس هویدا درمیان گذاشت ذکر خاطراتی از زمان حیات پدرخود بود که تاسیسات النهار را ازصفر شروع کرده بود .

آقای نخست‌وزیر نیز ضمن‌یادآوری خاطرات خود گفت : هنگامی که در بیروت‌درسن۱۸ سالگی‌تحصیل میکردم روزی با پدرم که بامرحوم جبران تویني پدر شما روابط دوستانه داشت ، اداره روزنامه النهار را بازدید کردم و هنوز خاطرات دوران تحصیلی خود را در بیروت بخاطر دارم و نیز بیاد دارم پدرم‌در نهضت استقلال‌طلبی لبنان نقش موثری را ایفا میکرد.

ضیافت باافتخار تویني

درضیافت شامی‌که دیشب‌بافتخار تویني از طرف سناتورمسعودی‌در منزل ترتیب داده شده بود علاوه بر سفرای کشورهای عربی‌جمعی از رجال وشخصیت‌ها با بانوان خود شرکت داشتند و در جریان این ضیافت تویني موفق شد با شخصیت های مملکتی آشنائی حاصل کند و از پیدایش چنین ارتباط دوستانه با رجال ایران مسرور و خوشوقت بود .

در هتل آریاشرایتون

از طرف آقای حمید رهنماوزیر اطلاعات امروز ضیافت ناهاری بافتخار غسان تویني در هتل آریا شرایتون ترتیب داده شده بودکه جمعی از علاقمندان مطبوعاتی در آن شرکت داشتند .

در سفارت لبنان

آقای خلیل‌الخلیل سفیر لبنان‌هم امشب ضیافتی‌در اقامتگاه خود بافتخار تویني ترتیب داده است. مهمان موسسه‌اطلاعات جمعه‌صبح به بیروت مراجعت خواهد کرد.

آقای غسان‌تویني دیروز ساعتی را در دستگاههای تحریری وفنی موسسه اطلاعات به‌مشاهده تجهیزات‌تازه اطلاعات گذراند. در این بازدید سفیر لبنان و رایزن‌سفارت‌و همراهان تویني شرکت‌داشتند تویني بواسطه تسلط خود درکارروزنامه‌نگاری و تاسیسات فنی چاپ در هر قسمت با علاقمندی‌به تحقیق می پرداخت و درسالون صفحه‌بندی روزنامه تبحر خود را با بلند کردن یک ستون مطالب چیده شده با دست (عکس بالا) نشان داد .

آقای وفیق رمضان دبیرسرویس سیاسی النهار یکی از همراهان ایشان در این عکس دیده‌میشود. تویني در خاتمه بازدید خود و قبل از آنکه در ضیافت ناهار اطلاعات شرکت کند تاسیسات مدرن اطلاعات را کامل و مجهزو بی‌نظیر ذکر کرد .

رئیس دانشگاه تهران به خبرنگار اطلاعات گفت :

ایران چند کارخانه برق‌اتمی خواهد داشت

پیش‌از ظهر امروز سمپوزیوم بررسی مسائل‌استفاده ازنیروگاه های هسته‌ای در ایران درمرکز اتمی دانشگاه تهران آغاز بکار کرد .

در جلسه افتتاحیه ، مهندس ریاضی رئیس‌مجلس شورای‌ملی، دکتر هوشنگ نهاوندی رئیس دانشگاه تهران و دکتر هوشنگ روحانی‌نژاد رئیس مرکز اتمی دانشگاه‌تهران سخنرانی‌کردند.

دکتر نهاوندی در نطق خود گفت بدلیل آنکه ما نمی توانیم از تمدن عقب بمانیم باید بهترین روش ها را انتخاب کنیم تا در سال های آینده در ردیف اول تکامل و تمدن دنیا قرار گیریم ، پس توجه ما به ایجاد نیروگاه های هسته‌ای در ایران از این استنباط ناشی می شود .

رئیس دانشگاه گفت : در طول برنامه ششم حجم برنامه های صنعتی گسترش خواهد یافت و این امر استفاده از اتم برای تولیدنیروی‌برق راضروری جلوه می دهد و ما تحقیقاتی را در این زمینه آغاز کرده و ادامه‌میدهیم.

این سمپوزیوم که در جلسه افتتاحیه آن وزیر آب و برق و جمعی‌ازدانشمندان کشورشرکت داشتند تا بیست‌و پنجم آذر ماه ادامه خواهد داشت .

رئیس دانشگاه تهران درپایان جلسه افتتاحیه سمپوزیوم به خبرنگار ما گفت‌که در آینده‌ای نه‌چندان دور،ایران دارای‌چند کارخانه برق اتمی خواهد شد.

۷ طرح مهم راهنمائی ورانندگی

۷ طرح مهم اداره راهنمائی‌و رانندگی‌که از طرف کارشناسان ترافیک تهیه شده است مورد مطالعه مقامات مسئول قرار گرفت و آخرین بررسی ها در مورد آنها انجام می گیرد .

تهیه ۷طرح فوق بمنظور بهبود وضع ترافیک پایتخت صورت گرفته است و در آینده نزدیک بمورد اجرا در خواهد آمد .

۷ مورد فوق که مراحل نهائی خود رابرای اجرا طی می‌کند عبارتست از :

۱ـ نصب چراغ‌های راهنمائی بزرگ در چهار راه ها .

مقامات راهنمائی و رانندگی معتقدندکه چراغهای۳۰میلیمتری که هم اکنون در اکثر تقاطع ها نصب شده است دیدبیشتری دارد و بیشتر از چراغهای ۲۰ میلیمتری رانندگان‌را ازممنوعیت و یا آزادی عبور آگاه می ـ سازد ، در آینده در تقاطع‌های دیگری نیز از چراغهای ۳۰میلی متری استفاده می شود .

۲ـ طرح‌ممنوعیت توقف‌اتومبیل ها درخیابان‌های اصلی‌پایتخت.

مقامات راهنمائی و رانندگی معتقدند اجرای این طرح به کشش ترافیک پایتخت کمک بسیاری می کند و در آینده‌تمام سطح خیابان های اصلی زیر کشش ترافیک‌قرار خواهدگرفت وبعد از اجرای طرح ممنوعیت توقف اتومبیل هادرخیابان های اصلی رانندگان برای پارک اتومبیل خود ، از خیابان‌های فرعی استفاده خواهند کرد .

۳ـ یکطرفه کردن صد ها خیابان در پایتخت ـ

این طرح پس از بررسی در وضع عبور و مرور خیابان ها در معابری اجرا خواهد شد که واجد شرایط برای عبور یکطرفه باشند .

٤ـ ایجادطرح‌گردشی درمیادین.

اجرای این طرح که تاکنون در میدان بهارستان و میدان ژاله بمورد اجرا گذارده شده است بمنظور جلوگیری از تراکم در تقاطع ها ومیادین بزرگ صورت می گیرد . مقامات راهنمائی و رانندگی پس از بررسی در مورد تقاطع ها و سایر میادین‌پایتخت حتی‌الامکان از ایجاد طرح گردشی‌استفاده خواهند کرد .

۵ـ جمع‌آوری‌تابلوهای‌مزاحم‌ـ

یکی دیگر از برنامه های اصلاحی اداره راهنمائی و رانندگی است و تاکنون صدها تابلوی اضافی جمع آوری شده است و پس از بررسی های دیگر، تابلو های مزاحمی که اکنون در شهر وجود دارد نیز جمع آوری خواهد شد .

٦ـ نصب پارکومتر در خیابان های دیگر پایتخت ـ

از جمله مواردی است که مورد مطالعه مقامات راهنمائی و رانندگی است تاکنون در چند خیابان پایتخت پارکومتر نصب شده است و درآینده درخیابان های دیگری نیز که نیاز به پارکومتر داشته باشد نصب خواهد شد ، اولین خیابان که بزودی دارای پارکومتر میشود خیابان ناصر خسرو است .

۷ـ تغییرجدول جرائم تخلفات رانندگی

یکی از مواردی است که‌مورد مطالعه نهائی قرار گرفته است، با نتیجه‌ای که اداره راهنمائی و رانندگی از افزایش جریمه رانندگی گرفته است در آینده ۹ مورد دیگر از تخلفات مشمول جریمه یکهزار ریالی و پانصد ریالی خواهد شد مسئولان راهنمائی و رانندگی معتقدند که افزایش جرائم تخلفات مقدار زیادی از بی نظمی ها راکاهش داده است و به بهبود ترافیک پایتخت کمک بسیاری کرده است .

۱۵۰مار به‌خانه‌ای درقلمستان‌هجوم‌بردند

صبح فردا به کمک‌خواهند آمد! ناچار مردم ازمامورین آتش‌نشانی کمک خواستند مامورین آتش‌ـ نشانی نیز جواب‌دادند که فقط می‌توانند آتش‌راخاموش کنند و تابحال مارنگرفته‌اند !

۱۵۰ مار که از مشهدبه‌تهران آورده‌شده‌بود ساکنین یك‌محل را بوحشت انداختند . ساعت هشت‌ونیم دیشب به‌مامورین کلانتری دوازده تهران اطلاع داده‌شد که در خانه‌ای واقع در خیابان‌قلمستان تعداد۱۵۰مار که در چند جعبه نگهداری می ـ شدندو از جعبه‌هابیرون آمده‌ودر راهروهای ساختمان‌پخش‌شده‌اند وساکنین خانه که چند زن و بچه‌های کوچك هستند ، از ترس‌میخواهند خودرااز بالکن به خیابان پرتاب کنند.بلافاصله مامورین کلانتری دوازده تهران به محل ریختند وبافانوه جمعیت که از ماجرای‌مارها اطلاع‌پیدا کرده‌بودند مواجه شدند .

ساکنین‌خانه های اطراف نیز همگی‌ازترس‌حمله‌مارهاخانه های خودرا ترك کرده وبوسط خیابان ریخته بودند .مامورین انتظامی به زحمت توانستند جمعیت را بشکافند و خودرا به خانه‌مزبور برسانند . مامورین که‌مشاهده کردند اهالی خانه از ترس‌مارها بروی پشت‌بام پناهنده شده‌اند و نمی‌توانند قدم به راهرو بگذارند به کمك مردم نردبانی‌تهیه کردند وتوانستند اهالی خانه را از پشت‌بام پائین بیاورند .

★ **مارگیر آمد**

مامورین پس‌از نجات دادن ساکنین‌خانه به فکر افتادند که مار هارا ازداخل‌خانه جمع کنند تاچار چریان را به کارخانه سرم سازی کرج اطلاع دادند اما کارخانه سرم‌سازی‌جواب داد که [illegible] رفته‌اند و در مارگیر می کشتند که سروکله صاحب‌مارها پیدا شد.دراین‌موقع ساعت‌در حدود ده شب بود و جمعیت همچنان‌درخیابان‌ایستاده بودند ومار ها نیز در گوشه و کنار منزل این طرف و آنطرف می‌خزیدند .

صاحب‌مارها که‌به‌سید«بربری» معروف است‌وارد خانه شد وپس از تلاش زیاد یك‌یك‌مارها رااز گوشه و کنارخانه‌جمع آوری کرد ودرداخل صندوقهای مخصوصی انداخت یکی‌ازساکنین‌خانه گفت سید بربری یکی‌از بستگان ما است‌ودر مشهد زندگی می کند وکارش مارگیری‌است .

طول هر کدام از مار ها از یك مترونیم بیشتربود . سید بربری این‌مار هارااز مشهد می گیرد وبه کارخانه‌سرم سازی کرج‌می‌ـ فروشد .

روز گذشته نیز سید بربری ده‌صندوق مار ازمشهد به‌خانه آورد تا صبح روزبعد آنهارا به حصارك کرج ببرد و خودش به قصد انجام کاری‌ازخانه‌خارج‌شد که ناگهان یکی ازبچه‌هاوحشت زده‌وارد اطاق شده فریاد زد که مارها جعبه هارا سوراخ کرده ودر راهرو براه‌افتاده‌اند که همگی ماازترس‌به پشت‌بام‌و بالکونها رفتیم .

دانشجویان

از تصمیمات کمیته ملی تدارك بزرگداشت دهه انقلاب پشتیبانی کردند

دانشجویان دانشگاهها و مدارس عالی ایران ، طی تلگرامهائی پشتیبانی خود را از تصمیمات کمیته ملی‌تدارک بزرگداشت دهه انقلاب اعلام کردند .

آقای موچشی رئیس کمیته ملی تدارک بزرگداشت دهه انقلاب امروز ضمن اعلام این موضوع ازاحساسات پرشور دانشجویان ایران ستایش‌کرد و آن را نشانه‌ای ازهمبستگی عمیق ملت ایران دانست .

وی به خبرنگاران گفت که پشتیبانی دانشجویان و سایر طبقات از تصمیمات کمیته ملی ما را بیش از پیش امیدوار ساخته است‌که‌مراسم‌بزرگداشت دهه انقلاب و کنگره ملی باشکوه و شایستگی فراوان برگزار خواهد شد .

آقای موچشی گفت که دهقانان ـ کارگران ـ زنان ـ اصناف ـ بازرگانان ـ احزاب و دانشجویان و روشنفکران هم درکنار یکدیگر برای‌پیشبرد یک هدف به تلاشی بزرگ پرداخته‌اند . وی در بیانیه کوتاهی خطاب بدانشجویان گفت : تلگرامهائی که از شما دانشجویان عزیز کشور در تایید مراسم بزرگداشت دهه دهه انقلاب ایران رسیده‌است، حکایت از این واقعیت داردکه انقلاب ایران نه تنها بیگانگی های میان قشرها و طبقات مختلف مردم را از میان برد، بلکه دلهای ما را نیز بیکدیگر نزدیک ساخت و این خود به تنهائی کافی است که تا با برگزار کردن‌مراسمی‌شکوهمند، دین ملی و میهنی خود را به انقلاب ایران و رهبر دوراندیش آن شاهنشاه آریامهر اداکنیم.

★ **اسامی دانشگاهها**

اسامی برخی از دانشگاهها و موسسات عالی آموزشی که اخیرا استادان و دانشجویان و کارکنان آنها تلگرامهائی به کمیته ملی تدارک بزرگداشت دهه انقلاب ارسال‌داشته‌انداز این‌قرار است : دانشگاه‌پهلوی، موسسه عالی امور حزبی ، دانشکد علوم ارتباطات‌اجتماعی، مدرسه عالی ترجمه ، موسسه علوم بانکی ، مدرسه عالی دختران ، موسسه آموزش عالی آمار ، مدرسه عالی علوم اراک .

★ **فعالیت در مدارس**

فعالیت مدارس به منظور بزرگداشت سالروز دهه انقلاب سفید آغاز شده است .

از جمله در هریك از مدارس ابتدائی ، راهنمائی تحصیلی و دبیرستان دو کمیته از میان دانش آموزان انتخاب شده‌اند که رهبری این برنامه را جهت تهیه وسائل و تدارك و اجرای جشن از اول تا هفتم بهمن‌ماه بعهده بگیرند .

معاون پارلمانی وزارت‌کشاورزی

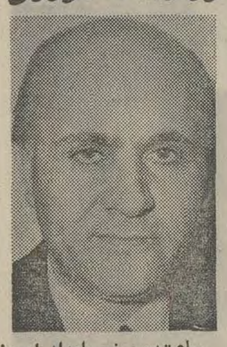

ساعتده و نیم بامداد امروز آقای مهندس روحانی وزیر کشاورزی و منابع طبیعی در کاخ نیاوران‌به‌حضور شاهنشاه آریامهر شرفیاب شد و آقای عزت‌اله‌همایونفررا بسمت‌معاون پارلمانی آن‌وزارتخانه به‌پیشگاه شاهنشاه معرفی نمود.

آقای عزت‌اله همایونفر از نویسندگان باسابقه است که همیشه با مطبوعات همکاری نزدیک داشته است . آقای همایونفر پس از طی مراحل مختلفو پستهای مهم دروزارت دارائی با سمت مشاور نخست وزیری‌انجام‌وظیفه‌نموده وسپس به معاونت سنجش و طرح در وزارت اطلاعات منصوب شد . آخرین سمت وی معاونت پارلمانی‌واداری‌وزارت اطلاعات بود.آقای همایونفر به موازات مشاغل اداری در دانشگاه ملی ودانشگاه جنگ و دانشکده‌های افسری و پلیس بندریس‌اشتغال داشته است وی تالیفاتی در تاریخ و ادب ایران دارد

سمت معاون پارلمانی وزارت کشاورزی را تاکنون آقای دکتر احمد علی احمدی بعهده داشت‌که اخیرا بنا به تصمیم خود دربخش خصوصی ، مدیریت یک واحد کشت و صنعت را بعهده گرفت .

هشدار اوقاف به‌حجاج

لباسهای قربانیان جنك ویتنام را نخرید

سازمان اوقاف به حجاج ایرانی اجازه نخواهد داد تا البسه کهنه قربانیان جنك ویتنام را دربندر جده‌خریداری کرده‌و باخود به‌ایران بیاورند.

دکتر منوچهر آزمون معاون نخست وزیر و سرپرست‌اوقاف در این مورد توضیح داد در بررسی که بعمل آمده روشن گردیده که همه ساله جمعی ازحجاج‌ایرانی بهنگام‌بازگشت به ایران، اقدام به خریدالبسه کهنه که‌ازقربانیان جنك‌ویتنام باقی مانده است می کنند .

این عمل علاوه بر این که‌به اقتصاد کشور لطمه میزندبرای بهداشت مردم کشور ما نیز خطرناك وزیان‌آور است‌وامکان دارد باعث انتقال بیماریهای مختلف و شیوع آن در کشور گردد .

ما در این مورد تجربه‌تلخی داریم زیرا سودطلبی عده‌ای سوداگران زمان جنك که‌البسه قربانیان جنك اول را به‌ایران وارد کردند منشاء بروزبیماری های خطرناکی بود و چنانکه بعد ها در بررسیهای پزشکی معلوم شد نفوذ امراض‌آن‌زمان مثل تیفوس و سایر بیماریهای دیگر ره‌آورد ناگواراین‌سیستم نادرست سودجویانه بود ولباس های کهنه وارداتی‌جان‌وزندگی صد ها هموطن مارا موردتهدید قرارداد .

باتوجه به شرایط مالی حجاج وتاکیداسلام براین نکته که افراد مستطیع و مسلمانی که از توانایی اقتصادی کافی برخوردارند باید به زیارت‌خانه خدا بروند هیچ تردیدی بجا نمی ماند که چنین داد و ستد هایی ناشی از عدم اعلام یانوعی سودطلبی نامشروع است و ناگفته پیداست چنین حالتی‌در شان زائرین نیست .

وی سپس افزود به این‌ترتیب به مامورین اوقاف دستور داده شده است‌درجده کاملا مراقب باشند و همچنین پیشاپیش به زائرین هشدار داده می شود از خرید این نوع لباس ها خودداری کنندو در صورت مشاهده چنین امری مامورین وزارت بهداری که‌در سال‌جاری در سطح وسیعی برای تامین بهداشت زائرین بسیج‌شده‌اند، اجازه حمل آنها را به ایران نخواهد داد .

★ **لباس مرتب**

دکتر آزمون اضافه کرد . همچنین به مامورین اوقاف دستور داده شده که ازعزیمت زائرینی که هنگام سفر به حج لباس‌نو و مرتب‌دربرندارند به جده جلوگیری بعمل‌آورند. این مامورین در محل‌اجتماع حجاج «مساجد حضرت علی و صاحب‌الزمان» قبلالبسه‌یکایك زائرین را بازبینی خواهند کرد و از حرکت زائرینی که‌دارای لباس کهنه بوده ووضع زننده دارند جلوگیری خواهند کرد. وی اضافه کرد مراعات اصول اولیه بهداشت و استفاده ازپوشاك‌تمیزوظیفه هرمسلمانی است لذا اگر زائری به این اصل کلی و فریضه بزرك توجه نکند باید او را راهنمائی کرد و حقیقت فلسفه اسلامی را به او گوشزد نمود .

دکتر آزمون توضیح داد زائرین در سفر امسال بایددو دست لباس همراه داشته باشند یعنی علاوه‌بر لباسی که برتن دارند ، البسه‌ای مرکب از یك شلوار و پیراهن همراه خود بجده ببرند .

زائرین باید توجه کنند که در شان زائر ایرانی نیست‌که در خیابانهای سعودی باپیژاما در رفت و آمد باشید .

دستور دکتر اقبال به روسای شرکت نفت

مراجعه مستقیم به مدیرعامل شرکت‌ملی نفت نباید مورد بازخواست قرارگیرد

آقای‌دکتر منوچهر اقبال رئیس هیات مدیره‌ومدیر عامل شرکت ملی نفت ایران ، صبح امروز طی بخشنامه‌ای‌به کلیه مدیران و روسای کل امور واحد های مستقل ، ابلاغ کرد که کارکنان شرکت ملی نفت برای اظهار مطالب‌وطرح شکایات‌و خواست های خود میتوانند مستقیما به وی مراجعه‌کنند. بدیهی است شکایات و خواستهای منطقی همواره‌مورد توجه قرارمیگیرد.

دراین بخشنامه گفته شده است : اخیرا مشاهده گردیده است که عده‌ای از کارکنان شرکت‌ملی‌نفت به سبب مراجعه مستقیم به اینجانب ، موجب بازخواست روسای خود قرار گرفته‌اند . بدین وسیله اعلام میگردد از این تاریخ به بعدهرگاه چنین‌موردی‌پیش‌آید، بازخواست کننده درهرمقام و موقعیتی که باشد ، از خدمت در شرکت ملی نفت ایران معاف خواهد شد .

تأسیس دکترای حقوق، علوم‌تربیتی وبیولوژی در دانشگاه تهران

شورای دانشگاه‌در جلسه‌آینده خود برنامه دوره جدید دکترای حقوق‌راجهت تصویب موردبررسی قرار خواهد داد.

آقای دکتر هوشنگ نهاوندی‌رئیس دانشگاه تهران ضمن بیان این مطلب گفت:یکی از برنامه های ما ایجاد دوره های دکترا در سطح دانشگاههای مهم‌جهان در دانشگاه تهران است.

تدریس در دوره های دکترای دانشگاه تهران به دو زبان انجام خواهد شد و برای تدریس دراین دوره‌ها علاوه بر استادان طراز اول ایرانی،از معروفترین استادان خارجی نیز استفاده خواهد شد. وهم اکنون‌با چند استاد درجه‌اول فرانسه و آمریکائی وارد مذاکره شده‌ایم تا برای تدریس دردوره دکترا به‌ایران آیند .

براساس برنامه‌جدید موادرسی وچگونگی‌انتخاب دانشجوو‌امتحانات دوره‌دکترای‌حقوق‌دررشته‌های‌جزا، حقوق خصوصی و علوم سیاسی تنظیم شده است که یکشنبه آینده درشورای دانشگاه مطرح خواهد شد.

★ **دوره های جدید**

رئیس دانشگاه تهران گفت : استادان خارجی‌که‌در دوره‌دکترای حقوق تدریس‌خواهند کردازآمریکا وفرانسه خواهند بود. ما تاپایان سال تحصیلی جاری برنامه های دوره های دکترای بیولوژی وعلوم تربیتی را نیز تنظیم خواهیم‌کردو استادان این دو رشته علاوه بر استادان‌ایرانی، از آمریکااستخدام خواهندشد و بتدریج دوره های دکترای سایر رشته ها را دایر خواهیم کردوبرنامه آنها را طوری می‌نویسیم واستادان‌آنهارا بنحوی انتخاب می‌کنیم‌که‌هم سطح‌دانشگاه های آمریکاواروپا شود و دکترای مارا همه دنیا قبول داشته‌باشد.

آقای دکتر نهاوندی گفت که‌با ایجاد این دوره هافارغ‌التحصیلان ایرانی از رفتن به خارجه بی‌نیاز خواهند شد.

وی تاکید کرد که اصولا این احساس‌که ایران خود دوره‌دکترا درسطح پیشرفته بین‌المللی داشته باشد زیادبه‌چشم میخورد و همین گرایش، انگیزه ما برای ایجاداین دوره‌ها که اهمیت خاصی خواهد داشت بوده‌است. اولین‌دوره جدید دکتری که با تاسیس آن موافقت شد گیاه پزشکی بود.

★ **کلاسهای شبانه**

دکتر نهاوندی در باره کلاس های آزاد دانشگاه ونیز کلاسهای شبانه گفت که سعی ما این است که این دوره ها و کلاسها را گسترش دهیم تاهمگان بتوانند از دانشگاه تهران‌استفاده‌کنند . ونیز امکان استفاده‌از این دانشگاه‌برای کسانیکه در روز فرصت تحصیل ندارندویا شرایطشان مساعدنیست فراهم شود.

شیوه تازه بعثی‌ها برای قتل مخالفان

روزنامه الجمهوریه چاپ بغداد گزارش داد که دو تن ازاعضای موثر حزب بعث به اسامی محمد غیاث سلطان و عبدالرحمن یاسین در راه کویت‌به بغداددر یک‌حادثه تصادف اتومبیل کشته شده‌اند . گفته میشود قتل‌این‌دو تن بدستور رهبران بعثی عراق با طرح نقشه قبلی صورت گرفته‌و حادثه تصادم نیز ساختگی بوده است . حادثه آفرینی‌به ویژه ، اخیرا از طریق تصادف اتومبیل شیوه تازه‌ای‌است که حکومت بغدادبرای‌نابود کردن مخالفان خود درپیش گرفته‌است. جالب اینجاست که سران رژیم بعث برای‌سرپوش گذاشتن برروی جنایات خود کشته شدن این دو تن را یک حادثه عادی تلقی‌کرده و حتی برای‌انحراف افکار عمومی ملت عراق برای قربانیان خود اشك تمساح میریزند ولی تجربه و گذشت زمان نشان داده است که این صحنه سازیها هرگز مانع از آن نخواهد بود که ملت عراق چهره زشت بعثی‌ها را از ورای ماسك تزویر و ریا نبیند .

کابین‌ماه‌نشین دچار نقص فنی شد

هوستون‌ـ ساعت ۱۰ بامداد امروز (بوقت تهران) یوجین سرنان واشمیت به دومین راه‌ـ پیمائی در سطح ماه‌پایان‌دادند. درآغازاین راه‌پیمائی فضانوردان پس از نصب دستگاه فرستنده تلویزیونی به جیپ ممنورد ، بسوی محلی که آزمایشگاه‌علمی خودکار نصب شده براه‌افتادند و پس از اطمینان از کار آن بسوی دامنه کوه عظیمی که در سمت جنوب قرار دارد حرکت کردند . در اینجا سرنان و اشمیت مقادیری سنگ به‌رنگ آبی خاکستری جمع‌اوری‌کردند و دوباره به راه‌پیمائی خود بوسیله جیپ‌ممنورد ادامه دادند ودرحدود هفت کیلومتر ازسفینه ماه‌نشین (مبارز) فاصله‌گرفتند.

آنها هنگامی که کیسه های خود را از نمونه سنگ ریزه های ماه پر می‌کردند حرکات رقص انجام می‌دادند . در این هنگام مرکز کنترل هوستون از آنها درخواست کرد که درکار خود عجله کنند زیرا اگربعلتی جیپ ممنورد بحرکت درنمی‌آمد آنها مجبور بودند پیاده به‌طرف سفینه لم حرکت کنند ودر این صورت ممکن بود در بین راه ذخیره اکسیژن آنها تمام‌شود.

در تمام مدت راه، فضانوردان پیوسته با یکدیگر صحبت می کردند. آن‌ها قدیمی ترین سنگ های ماه را که عمر آنهابه‌پنج میلیارد سال می رسد جمع کرده‌اند

فضانوردان دومین راه‌پیمائی خود را در ساعت ۱۰ به‌پایان رسانیدند.

نقص فنی

هوستان ـ فضانوردان سفینه آپولو ۱۷ پس از بازگشت بمکابین ماه‌نشین لم گزارش داد که فشار اکسیژن بهم‌خورده‌است وبنابراین سومین راه‌پیمائی سرنان واشمیت ممکن است براثر این نقص فنی یکی دو ساعت بتعویق بیافتد.

فشار اکسیژن داخل سفینه ماه نشین بوسیله دو سرپوش تنظیم میشود. اکنون سرنان واشمیت میکوشند بدانند که آیا یکی ازاین سرپوش‌ها از تنظیم افتاده است یا هردو سرپوش دوچار نقص‌فنی شده است . در صورتیکه یکی از سرپوش‌ها از کارافتاده باشدبرای تنظیم فشار اکسیژن کافی است‌که آن را محکم ببندند ولی اگر در دو سرپوش از کار افتاده باشد وضع دشوار وبغرنج پیش خواهد آمد .

انفجار ۲ بمب درمیلان ۱٦ نفر راکشت

رم ـ رویتر ـ پلیس رم دیروزطی تظاهرات شدید دست چپی ها دررم ۳۷ تن را بازداشت کرد . این عده درزدو خورد های‌شدید با پلیس‌شرکت کرده بودند .

تظاهرات دست چپی ها علاوه بررم درچند شهر بزرگ‌ایتالیا از جمله ناپل و میلان نیز برپا شد . تظاهر کنندگان تقاضای آزادی «پیتروواپردا» ٤۰ ساله هرج‌ومرج‌طلب معروف ایتالیا را داشتند که از سه سال پیش به اتهام‌برپاداشتن کشت و کشتار بدون محاکمه زندانی است.

درمیلان تظاهر کنندگان دو بمب در یکی از بانک های این شهر منفجر کردند که براثر انفجارها ۱٦ تن بقتل رسیدند.

اشعه نوترون درخدمت معالجه سرطان

واشنگتن ـ گروه پژوهشگران طبی نیروی دریائی آمریکا و عده‌ای‌ازدانشمندان دانشگاهی اعلام کردنددرنظر دارند برای یافتن‌درمان‌قطعی بیماری‌سرطان از سیکلوترون تولید کننده‌اشعه نوترون استفاده کنند.

این دانشمندان گفتند اولین بیماران سرطانی که قرار است برای نخستین بار در تاریخ‌طب به وسیله اشعه نوترون تحت درمان قرارگیرندبزودی در یکی ازبیمارستانهای‌نیروهای هوائی آمریکاواقع در حومه واشنگتن بستری خواهندشد.

خبرهای کوتاه

شرفیابی حضور ملوکانه

ساعت ۱۱ونیم صبح‌امروز آقای‌غسان‌تویني‌مدیر موسسه النهار در کاخ نیاوران حضور شاهنشاه آریامهر شرفیاب گردید .

طرح نوسازی بازار

طرح‌نوسازی بازاردرجلسه کمیسیون شهرسازی ونو ـ سازی انجمن شهر پایتخت مورد بررسی قرار گرفت . رسیدگی به طرح‌مذکور که در حال حاضر مراحل نهائی خود را می گذراند ، بزودی تسلیم فراکسیون پارلمان شهری می شود . در صورت توافق نمایندگان انجمن‌شهر پیشنهادشهرداری پایتخت درباب نوسازی‌بازار در جلسه علنی انجمن‌شهر تهران مطرح خواهد شد .

بازدید از دانشکده پزشکی

پیش ازظهر امروز آقای فرید عکاشه وزیر بهداری اردن هاشمی با آقای دکتر پیرنیا رئیس دانشکده پزشکی دانشگاه تهران ملاقات و از دانشکده بهداشت و موسسه طب تجربی و فارماکولوژی و مرکز پزشکی پهلوی ومرکز طبی کودکان وابسته به دانشگاه تهران بازدید کرد.

آسمان تهران آفتابی میماند

آسمان تهران در چند روز آینده صاف و آفتابی خواهد بود و درجه حرارت تا نزدیک صفر کاهش می‌یابد.

با عبورابرهای‌جبهه مرطوب مدیترانه‌ای که بتدریج به طرف شرق و شمال شرقی حرکت میکند کرانه‌های پایتخت از وجود ابرهای باران‌زا خالی خواهد شد.

اداره هواشناسی اعلام‌داشت : با آفتابی شدن آسمان درجه حرارت هوا نزدیک به صفر میرسد ولی این کاهش بحدی نیست که موجب یخبندان‌شود. کارشناسان اظهار نظر کردند طی این هفته یک جبهه هوای نسبتا سرد که اکنون روی آسمان اروپای شرقی‌درحرکت است‌به آسمان ایران‌رامی‌یابد و نفوذ این هوا باحتمال زیاد در پنج روز آینده باردیگرهوا را بارانی مینماید.

فروش «ریال» سعودی در نمایندگی های بانك ملی

بانك ملی اعلام داشت برای آسایش زائرین حج تصمیم گرفته است ارز سعودی «ریال»را در تمام نمایندگی های خود برای فروش عرضه کند . علاوه براین بانك ملی ایران در مدت اقامت زائرین درکشور سعودی با اعزام یك گروه ۳٤ نفری از کارکنان خود به کشور سعودی مشکلات مربوط‌به خرید ارز یاتبدیل آن‌را مرتفع خواهد کرد .

نرخ فروش ریال سعودی دربانك ملی ایران ۱۸٫٦۵ ریال است و هر مسافر می تواند معادل «۵۰۰دلار»۳۸۲۵ تومان»با ارائه گذرنامه ارزخریداری کند .

کنفرانس فرمانداران

صبح امروز کنفرانس فرمانداران شهرستان های مازندران با حضور آقای شیبانی استاندار این استان، در سالن استانداری گشایش یافت .

در این کنفرانس برنامه پنجم عمرانی کشور دراستان مازندران بررسی می شود.

آغاز مذاکرات اقتصادی

مذاکرات اقتصادی ایران و لهستان‌در شهر ورشوآغاز شد .

در این مذاکرات ریاست هیات نمایندگی ایران را آقای هوشنك انصاری وزیر اقتصاد و ریاست هیات نمایندگی لهستان را یکی‌از معاونان نخست وزیرلهستان بعهده دارد .

مذاکرات اقتصادی‌ایران و لهستان در چهارچوب اجلاسیه مشترك وزیران دو کشور برای همکاری های اقتصادی صورت می‌گیرد .

شب ایران در رومانی

در اجرای برنامه‌بزرگداشت دهمین سال انقلاب شاه و مردم‌مجلس‌شب‌نشینی باشکوهی بنام «شب ایران» از طرف آکادمی تاریخ‌رومانی برپاگردید که در آن پروفسور «دسی» خاورشناس معروف رومانی شرح مبسوطی پیرامون تاریخ کهن ایران و تحولات شگرف اخیر کشور ایراد کرد.

در پایان شب‌نشینی سه‌حلقه فیلم مستنددرباره اثرات انقلاب سفید ایران که از طرف‌سفارت شاهنشاهی در بخارست دراختیار آکادمی‌مزبور گذارده شده بودبه‌معرض نمایش‌گذارده شد.

کشف آثار باستانی در دشت مغان

هیئت بررسی های علمی باستانشناسی دشت مغان‌طی فعالیت خود موفق به کشف ۱۷ اثر باستانی و مهم گردید .

این آثار از ادوار مختلف تاریخی و اسلامی و ماقبل تاریخ است که مهمترین‌آن ها کشفیات تپه نادر و قلعه اولتان است تپه نادر حاوی ستون های مختلف تاهزاره سوم قبل از میلاد است و قلعه‌اولتان متعلق به دوره اشکانی می باشد .

سخنرانی وزیر کار

بعداز ظهر دیروز آقای عبدالمجید مجیدی‌وزیر کار و امور اجتماعی در مدرسه عالی بازرگانی با حضور جمعی‌از استادان‌ودانشجویان این مدرسه درباره ره‌آورد انقلاب شاه ومردم سخنرانی کرد و در پایان بسئوالات دانشجویان پاسخ

گزارش مصور

ملت و ارتش او...

در پیشگاه شاهنشاه آریامهر و علیاحضرت شهبانو مراسم سان ورژه بمناسبت ۲۱ آذر ماه عصر دیروز در «پارکوی» برگزار شد
در این مراسم والاحضرت شاهپور ها، اعضای دولت و گروه کثیری از مقامات مختلف لشکری و کشوری و سفرای کشورهای خارجی شرکت داشتند.
این مراسم با شکوه را که طی آن توانائی های ارتش شاهنشاهی برای ملت ایران بنمایش گذاشته شد، میلیونها هموطن از طریق شبکه تلویزیونی سراسر کشور تماشا کردند و شبکه رادیوئی نیز آنرا رپورتاژ کرد.
رژه دیروز در میان باران شدیدی که از آغاز تا انجام آن میبارید با شکوه فراوان برگزار شد
نخست واحدهای گوناگون ارتشی، شهربانی و ژاندارمری از مقابل شاهنشاه آریامهر و علیاحضرت شهبانو رژه رفتند و سپس وسایل مدرن ارتشی (زمینی، دریائی و هوائی) به رژه پرداختند.
از واحد های هوائی، هلیکوپترها موفق به رژه شدند ولی هواپیماها بخاطر بدی هوا موفق بانجام رژه نشدند.

موشك هدایت شونده

این، نمونه‌ای است از یك نوع موشك هدایت شونده نیروی دریائی شاهنشاهی که ارتش کشور ما، با در اختیار داشتن تعدادی کافی از انواع آن، براستحکام سد نفوذ ناپذیر قدرت دفاعی خود، افزوده است.

نمایش عظمت وزیبائی ..

مانور هلیکوپتر های موشك‌انداز، که نمودار قدرت و تجهیزات ارتش شاهنشاهی کشور است، از جالب‌ترین قسمت های مراسم ۲۱ آذر بود. این مانور، در حقیقت نمایش توامان عظمت و زیبائی بود، چرا که تماشاگران آن ضمن دیدار از قدرت تجهیزات هوائی ارتش شاهنشاهی، نظاره‌گر منظره‌ای بدیع در آسمان نیز بودند.

یك واقعیت شیرین ... دخترسپاهی دانش، درصفوف منظم، رژه‌ای توجه انگیز داشتند. این رژه، که تجلی دیگری بود از دیگر از گوشه مطبخ‌ها بیرون آمده است، دیگر در عداد محجورین نیست و می تواند و باید در عرصه فعالیت های وسیع اجتماعی، چهره‌ای سازنده داشته باشد...

از دشواری، افتخار می‌آفرینند

این صحنه‌ای از رژه مردان قورباغه‌ای، در مراسم روز ۲۱ آذر است، مردانی که در اعماق آبها، آنجا که کوچکترین نقطه اتکائی نیست به استقبال مخاطرات میروند و باروحیه‌ای خطرجو و مبارز، از دشواری ها، پیروزی و افتخار می‌آفرینند...

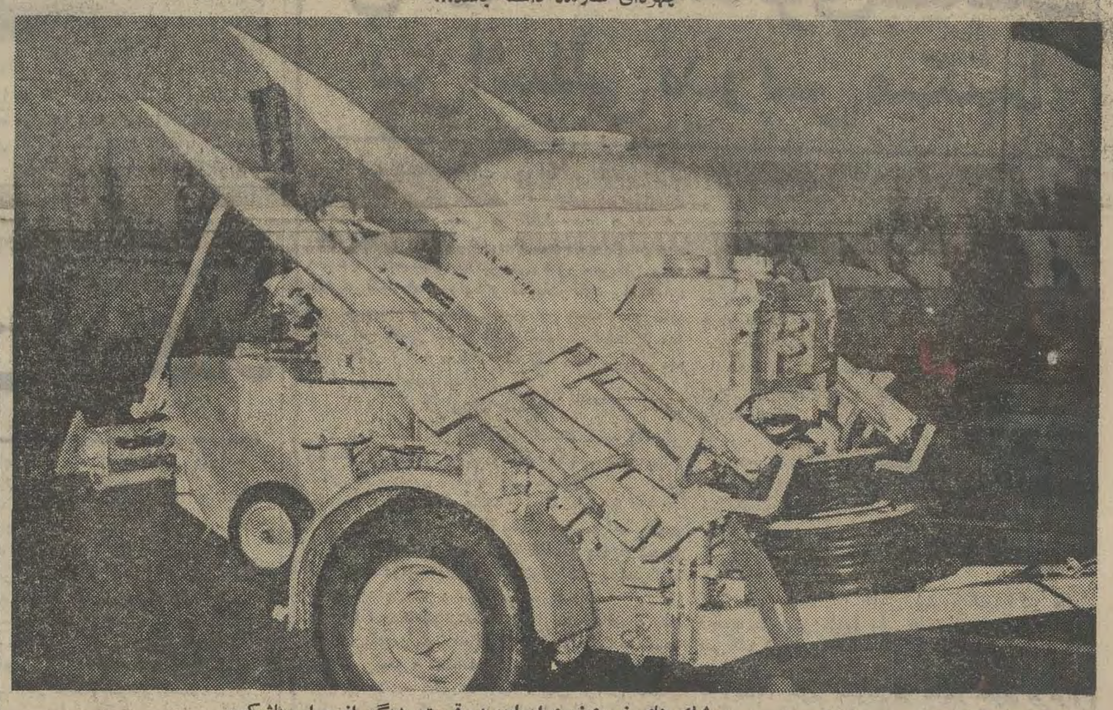

موشکهای نیروی زمینی موشك های نیروی زمینی ایران، در قسمتی دیگر از مراسم باشکوه ۲۱ آذر، گوشه دیگری از قدرت نظامی ایران را نمایش داد. قدرتی که برای سرکوب کردن هر نوع اندیشه تجاوز کارانه به حدود و ثغور ایران آماده است.

جنرال

بسیج همه جانبه خود را در بزرگداشت

پایان اولین دهه انقلاب سفید شاه و ملت

اعلام میدارد.

سرمقاله

آسمان ایران سخی شده است!

ظاهرا نظریه کسانی راکه عقیده‌دارند آب وهوای ایران دستخوش دگوگونی شده است ، باید جدی گرفت و امیدوار بودکه بارندگی های دوسال اخیر ، مقدمه یک تغییر کلی در اوضاع جوی کشور باشد.

الان چندروز استکه درتهران مستمرا باران میبارد و پیش ازین نیز چند نوبت بارندگی مفصل داشته‌ایم‌در حالیکه هنوز فصل پائیز را بشتسر نگذاشته‌ایم .این هوا،برای مردم تهران کاملا غیرعادی است و بسیاری تعجب میکنند چطور در شهری که بارندگی های سنگین امری غیر منتظره و غافلگیر کننده بشمار می‌آمد ، آسمان اینگونه سخی و گشاده‌دست شده است ؟

علت‌هرچه باشد، این بارندگی هارا باید مبشر یکتحول عمده دروضع طبیعی کشور دانست ،چون شما میدانید که‌بزرگترین درد این مملکت درطول قرنها ، خشکی‌هوا وکم‌آبی بوده است .ایران گذشته از آنکه من حیث‌برخورداری از منابع طبیعی کشوری نمونه محسوب میشود دارای خاکی مستعد وبارور است . درگوشه‌هائی ازین کشور که‌از هوای مرطوب و آب نسبتا کافی بهره‌دارد ، ما زیباترین مناظر و انبوه ترین جنگل هاو سرسبز ترین مزارع و پربارترین باغها را داریم ولی بواسطه وجود سلسله جبال متعددی که‌اغلب مانع ازنفوذ رطوبت وعبور ابرهای باران‌زا میشود ،قسمت عمده این سرزمین و بخصوص منطقه مرکزی و جنوبی کشوردچار هوای خشک و کم‌آبی سبکه بی‌آبی‌ـ است .

درچنین شرایطی ، آب همیشه مسئله اساسی زندگانی اکثریت مردم ایران بوده است . بطوری که چشم به‌آسمان دوختن وبه انتظار باران نشستن یادرطلب باران به دعا و نیاز توسل جستن وبه «مصلی» رفتن و باران خواستن در غالب نقاط ایران جزو عادات و آداب و سنت های متعارف شمرده میشده واین کیفیات ، حتی برادبیات واساطیر و فولکلور ایران تاثیر گذاشته است .

به‌اقتضای کم‌آبی در کشوری که روزگاران دراز بزرگترین وسیله اعاشه و اشتغال و تولید و کشاورزی بوده است ، ایرانیان برای مقابله با خست آسمان به‌تدابیر و ابتکارات خاصی متوسل میشدند تا از آبهای تحت‌الارضی وسطح‌الارضی به‌هر کیفیت ، حداکثر استفاده را ببرند وحتی درمواردی سرنوشت قسمتی از کشت خود را به آسمان میسپردند «کشت دیم».

درمنشور انقلاب سفید ایران نیز، بملاحظه همین احوال یکی ازاصول اصلی انقلاب ناظر برمسئله آب است و چنانکه‌میدانید با اجرای همین اصل ، یعنی ملی کردن آب های سراسر کشور ، در سالهای اخیر منابع آب بعنوان یک ثروت بزرگ وباارزش‌ملی مورد حفاظت قرار گرفته است واز افراط و تفریط‌واستفاده بی‌رویه آب جلوگیری میشود .

بااین مقدمات تعجب نباید داشت اگر بارندگی های مفید پارسال وامسال تااینددرجه درروحیه مردم تاثیر گذاشته که همه جا صحبت از تغییر هوا و تاثیر آن در سرنوشت میحط زیست و درشرایط اقتصادی واجتماعی کشور است .

البته این بارندگی های متوالی درمواردی هم برای گروه‌هایی ازمردم، بخصوص آندسته ازمردم که‌درآمد که خانه های‌محقرشان درمسیر سیل و سیلاب است ، زحماتی ایجاد میکند و علتش اینست که چون در تهران و قسمت عمده سرزمین ایران ،زمستان های سخت وبرف وباران سنگین به‌ندرت حادث‌میشده اصولا تدارکاتی که در نقاط سرد ومرطوب و معتاد به‌بارانها و برفهای سنگین وجود دارد وطی قرنها پیش‌بینی و تکمیل شده است وجود ندارد . تازه دو سال است در تهران یک همچو تدارکاتی مورد توجه قرار گرفته است وتا این تدارکات کامل شود باید منتظر اینگونه خسارات و مشکلات همبود . خاصه که باخوشوقتی اطلاع حاصل کردیم دولت نسبت به‌وضع خانواده‌هایی که بارندگی های اخیر به‌خانه وکاشانه آنها آسیب رسانده است توجه دارد و درصدد جبران خسارات و رفع نگرانی آنها برآمده است .

باشروع وپایان جنگ ویتنام آشنا شویم

لحظات پایان جنگ بزرگ ویتنام

آمریکا سالانه ۳۵ میلیارد دلار برای ویتنام خرج میکند

از : سعید سطوت‌منش

گفتگوهای پیرامون صلح در ویتنام حاکی است که صلح بزودی در این منطقه از جهان سایه خواهد گسترد. آنچه که در زیر می‌خوانید شمائی است از چگونگی ورود امریکا به‌این جنگ و علل عدم توانایی امریکا در تصمیم گیری راجع به صلح و نیز مشکلات اقتصادی، سیاسی امریکا ناشی از این جنگ و بالاخره علت تصمیم گیری راجع به خروج از ویتنام .

هنگامیکه ایالات متحده امریکا در سال ۱۹٦۰ بدنبال سقوط رژیم « دیم » علنا نظامیان خود را در ویتنام جنوبی پیاده کرد و بخصوص هنگامیکه در سال ۱۹٦۵ بطور مستقیم به جنگ باویتنام شمالی‌پرداخت . هیچگاه گمان نمیکرد روزی فرا رسد که تار های عنکبوتی ویتنام آنچنان او را در خود بفشارد که نه راه پیش‌داشته داشته باشد و نه راه پس .

ایالات متحده که بعد ازجنگ جهانی دوم بعلت شکوفان شدن، تقاضا های پنهان رکود های حاصله در کشور های‌اروپائی را بخود ندید وبخصوص‌باورود به جنگ کره دو باره ماشین جنگی خود را بکار انداخت ، با گسیل داشتن مجدد سرباز به میدان جنگ ، جنگی که‌دور از حوزه حیات ملت آمریکا بود ، خطر بیکاری را بطور معتنابهی از خود دور داشت و با گسترش کارخانه های صنایع نظامی بیش از حد بسوی اقتصاد جنگی پیش رفت . بهمین جهت در سال ۱۹۵٤ یعنی سالیکه از جنگ کره فارغ شده و مدتی ماشین جنگی آن به استراحت پرداخت کوه مشکلات ناشی از رکود را در مقابل خویش دید که هر لحظه عظیم‌ترو دشوارتراقتصاد ملی را تحت فشار شدید قرار داده و بدنبال خود مشکلات سیاسی ببار می‌آورد . سالهای ۱۹۵٤ تا ۱۹۵۹ بخصوص ۵۷ الی۱۹۵۹ یعنی دوره زمامداری ایزنهاور سال های بدی در اقتصاد آمریکا تلقی میشد . لذا در همان ایام با توجه به این ایده که در دوره جنگ بهرحال ازنظر اقتصادی‌آسایش و تنعم وجود داشت این توهم پیش آمد که شاید برنامه های نظامی جدید بتواند هدفهای سیاست اقتصادی را در جهت از بین بردن بیکاری ناشی از رکود و براه انداختن اقتصاد و ایجاد رونق در آن تامین کند . از سوی دیگر توجه به آسیای جنوب شرقی بعنوان یک بازار چند صد میلیونی دور نمای‌مطبوعی در زمینه کالا های صادراتی آمریکا نشان میداد و بدین ترتیب رخنه و نفوذ در آن میتوانست جهت توسل به هدف مفید واقع شود واشتباه آنها را در مورد چین جبران کند

بدین نحو بود که آمریکائیها درست بعد از خروج نیروهای فرانسه طبق توافق ژنو درسال ۱۹۵٤ از هندوچین تا سال ۱۹٦۵ که سال مراجعه به آراء عمومی جهت وحدت‌ویتنام بود کاملا در آنجا مستقرشدند و بالاخره سیر وقایع بطریقی صورت گرفت که آمریکا بطور قطع و یقین با ایده جلوگیری از کمونیسم در جبهه های‌جنگ قرار گرفت. عجیب آنکه درست در مواردی آمریکا در جنگ بمقدار بیشتری آلوده میشدکه رکود ، اقتصاد آنرا بنحوشدید تری در خود می‌فشرد و حتی سال ورود مستقیم ایالات‌متحده در جنگ تقریبا مصادف بود با سالهای ٦٤ ـ ٦۵ یعنی سالهائی که سیاست انبساطی معروف جانسون درجهت‌کاهش مالیاتها ارائه شد . ولی‌بهرحال از همین زمان بود که مخارج ایالات متحده در جنگ بطور سرسام آوری افزایش یافت ودر همان‌سال تعداد نظامیان آمریکا در ویتنام‌از نیم میلیون نفرتجاوز کرد .

هزینه جنگ

حدود سال های ۱۹۷۰ هزینه جنگ ویتنام برای ایالات‌متحده به تنهائی سالیانه از حدود ۳۵میلیارد دلار تجاوز می‌کرد. این رقم معادل ۳۵ درصدبودجه دفاعی‌آمریکا ، ۱۵ درصدبودجه فدرال ، ۷۵ درصد صادرات و بالاخره ۳ درصد محصول‌ملی آن کشور راتشکیل میداد و تنها این رقم سرسام آور ، تامین مالی این جنگ را،در اقتصادآمریکا نشان میدادعلاوه براین در حال حاضر دولت آمریکاسالیانه‌مبلغ ۵ر۱۰میلیارد دلار به‌دارندگان اوراق‌قرضه‌ای که جهت تامین‌مالی جنگ ویتنام و جنگ کره مورد استفاده قرار گرفته بهره پرداخت میکند و همچنین معادل ۷ میلیارد دلار سالیانه به معلولین جنگ و بازماندگان کشته شدگان در جنگ‌ها می‌پردازد .

بدین‌ترتیب دولت ایالات‌متحده بار سنگینی از جنگ بدوش می‌کشدبطوریکه حتی ۵ر۳ تا٤ درصد تورم داخلی سالیانه را میتوان ناشی از هزینه های جنگ دانست .

در اینصورت صرفنظر ازسایر علل عدم تعادل اقتصاد آمریکا نظیرعال ناشی از نقش متسلط آمریکا در اقتصاد سرمایه‌داری که بصورت انتقالات سرمایه‌ای و کمک‌ها تجلی میکند و یا علل ناشی از سیاست های پولی و مالی دموکراتها که بصورت کسر بودجه در سال های‌گذشته صورت‌گرفته جنگ ویتنام‌بعنوان یک عامل اساسی و اصلی در بوجود آمدن بیکاری ، تورم شدید و کسری تراز پرداختهای آمریکا محسوب میگردد .

حال با توجه به نکات فوق سئوالی که مطرح میشوداین‌است که چرا آمریکااز جنگ خارج‌نمی شود ؟ پاسخ باین سئوال‌نیازمند تحقیق بیشتر در این زمینه است. در حال‌حاضر کارخانجات‌آمریکا به نحو بی سابقه‌ای در رابطه با صنایع نظامی هستندو بدین‌ترتیب نیروی انسانی شاغل به نسبتی شگرف وابسته به ماشین جنگی است .

ارقام و آمار نشان می دهندکه حدود ۳ر۸ میلیون نفر یعنی‌قریب به۱۰ درصد نیروی انسانی‌شاغل بطور مستقیم‌به ترتیب ۵ر۳میلیون نفر در ارتش آمریکا ،۵ر۳میلیون نفر در صنایع وابسته به تولید نظامی و حمل ونقل و ۵ر۱میلیون نفر در صنایع غیر نظامی تحت کنترل وزارت دفاع و بطور غیر مستقیم‌باتوجه به‌روابط بین‌فعالیت ها و اثر ضریب تکثیری فعالیت های نظامی رویهمرفته ۱۲میلیون نفر یعنی حدود ۵ر۱٤ درصدکل نیروی انسانی شاغل در برنامه های نظامی مشغول بکار هستند. علاوه براین٤۰درصد متخصصین فیزیک و ٦۰ درصد مهندسین الکترونیک در برنامه های دفاعی کشور کار میکنند .

بدین ترتیب با وجود چنین وابستگی صنعتی و اقتصادی به جنگ ، آیا آمریکا به آسانی می تواند خود را از جنگ کنار کشد ، بویژه باتوجه باینکه این تنها مشکل نیست، افزایش‌بیکاری در نتیجه بازگشت‌سربازان‌جبهه، سربازانی که ۲۰ درصدشان‌معتاد بوده و ۸۰درصدبقیه قبل ازاینکه حرفه وفنی‌آموخته‌باشند درمیدان های جنگی کشت و کشتار رافرا گرفته‌اند مشکلی بس عظیم‌است . و اینها همه میراثی‌بوده از سیاستمداران گذشته آمریکابرای نیکسون ، میراثی که پیشروی و بازگشت را از هر دو سو بروی وی بسته بوده‌است. زیرا با قطع جنگ بیکاری و تورم را در داخل افزایش میداد .

و اینها مسائلی است که صلح را به سختی ممکن میسازد و موجب میشود تا آمریکا همچنان به جنگ بپردازد ، بدون اینکه هیچگاه از مدار ۱۷ درجه‌پافراتر نهد

تصمیمات دهگانه

اقداماتی که نیکسون در اوت ۷۱ بصورت تصمیمات دهگانه در راه بهبود اقتصاد آمریکانمود خروج تدریجی‌نظامیان دهگانه‌در راه بهبود اقتصاد آمریکا نمود و خروج تدریجی نظامیان آمریکا از ویتنام همراه‌باتز ویتنامی‌کردن جنگ و بالاخره گسترش جنگ‌به کامبوج هر چند بی‌اثر نبود ، اما نتوانست بطور کامل موثر واقع شود و لذا وی اکنون بطور یقین به فکر قطع غائله‌ویتنام است و به احتمال زیاد این مهم در دوران ریاست جمهوری‌جدید وی باتوجه به قدرت عمل بیشتر او درنتیجه صعود به بالاترین مرتبه زندگانی سیاسیش انجام خواهد شد .

بهرحال این مسئله‌ای نیست که بزودی حل شود و نیازمند زمان است ، زمانی که با اطمینان‌نسبت به آینده اقتصادی در راه تغییر جهت تولید کارخانجات آمریکا عمل نماید و با اطمینان به اینکه لااقل تا زمان تحقق این هدف رکود به سراغ صنایع نظامی نخواهد آمد ومسئله دیگر این‌که وان‌تیو رانبایستی به حال‌خویش گذارد تا سرنوشت چیانکایچک را در مقابله‌باکمونیست های سال های ۱۹٤۸ حاصل نماید. وفاجعه چین را از نظر آمریکا تکرارکند.

درحالیکه مذاکرات صلح در پاریس ، آخرین لحظات خود را طی می کند جنگ در ویتنام هنوز باشدت ادامه دارد و طرفین می کوشند تا پیش از پایان جنگ، مواضع بیشتری را اشغال کنند. این عکس تصویری از یك سرباز ویتنام جنوبی را در حالیکه در اطراف سایگون درمقابل نیروهای ویتنام شمالی وویتکنگ ها موضع گرفته است ، نشان میدهد . عکس از خبرگزاری فرانسه

کی‌سینجر: مصاحبه باکی‌سینجر

من دردانشگاه‌هانوی سیاست بین‌المللی تدریس میکنم!

از : مطبوعات فرانسه

ترجمه : رضا عقیلی

درحالیکه مذاکرات سری پاریس آخرین مراحل خود را طی می‌کند «کی‌سینجر» مشاور ویژه‌پرزیدنت نیکسون که نقش مهمی در گفتگو های امریکا و ویتنام شمالی ایفاء می‌کند برای نخستین بار در یک مصاحبه اختصاصی به پرسش های خبرنگار مجله «ژون‌افریک» پاسخ داده و نظریات خود را درباره ماجرای ویتنام و چگونگی پایان این جنگ و دورنمای آینده این کشور شرح داده است در اینجا ترجمه قسمت‌هائی ازاین مصاحبه که یک سند سیاسی مهم بشمار میرود میخوانید :

قرارداد صلح

س ـ شما در ماه اکتبر گذشته گفتید که«صلح ویتنام دردوقدمی است» و تاکید کردید که باویتنام شمالی به توافق رسیده‌اید ولی تاکنون قرارداد صلح امضاء نشده و جنگ همچنان ادامه دارد چرا؟

ج‌ـ صلح سرانجام تحقق پیدا خواهد یافت‌و ما تصمیم گرفته‌ایم دراین راه کامیاب وموفق شویم‌و بدون شک موفق هم خواهیم شدولی باید خونسردی‌را حفظ کرد و صبر و شکیبائی بخرج داد .

ما این مذاکرات را ماهها ادامه داده‌ایم و شما روزنامه نگاران باور نمی‌گردید که مذاکرات به نتیجه خواهد رسید و همیشه می‌گفتید ازاین گفتگو ها نتیجه‌ای بدست نخواهد آمد . پس از آن ناگهان فریاد برآوردید که قرارداد صلح امضاء شده واکنون بازهم میگوئیدکه مذاکرات با شکست روبرو شده‌است. باین ترتیب هرروز چهار بار تغییر عقیده میدهید و برای اثبات نظریه خود باخبار وگزارشهای هانوی استناد می‌کنید ... من نظر ویتنام شمالی رامی‌فهمم .

مقامات هانوی میخواستند که روز سی و یکم اکتبر قرارداد را امضاء کنیم. این کار هم بجا و مناسب‌بود و هم بیجا و غیر مناسب...

درهر حال نمی‌خواهم درباره این‌مسئله بحث کنیم ...

درهر حال دراصل قضایا تغییری روی نداده است: از روز چهار شنبه ۲۱ اکتبر یعنی از روزی‌که ما آرام گرفته‌ایم شما پیوسته می‌پرسید که «آیاپیمار، بیمار است»، معذلک من دیگر بیماری نمی‌بینم وعقیده دارم که قضایا آنطور که پیش‌بینی کرده‌ام تحول‌پیدا خواهد کرد بار دیگر تکرار می‌کنم که صلح فرا خواهد رسید. همین کافی است دیگرنمی‌خواهم از ویتنام بحث کنم.

در حال‌حاضر بخود اجازه نمی‌دهم که این مسئله را مطرح کنم‌زیرا اظهارات من در این مورد جنبه خبر بخود می‌گیرد .

ویتنام جنوبی

س ـ باین «بریده» روزنامه نیویورک تایمز نگاه کنید . دراین جا جمله‌ای از قول «وان‌تیو» نقل شده است :

«درباره نکات‌مورد اختلاف ما از کی‌سینجر سئوال کنید، او میتواند بگوید از قبول چه نکاتی خودداری می‌کنم».

ج‌ـ بدهید من بخوانم . آه نه ، من به‌آن جواب نخواهم داد .

س ـ او قبلا باین سئوال پاسخ داده ونکات مورد اختلاف رافاش کرده است ؛ اومیگوید شما موافقت کرده‌اید که نیرو های ویتنام شمالی در ویتنام جنوبی باقی بمانند در حالی که ویتنام جنوبی نمی‌تواند باین مسئله تن‌دردهد . آقای کی‌سینجرتصور می‌کنید بتوانید «وان‌تیو» را قانع کنید. فکر می‌کنید که‌آمریکا بطور جداگانه باویتنام شمالی قراردادامضاء کند ؟

ـ این مسئله را از من نپرسید. نمی‌توانم درباره یک موضوع احتمالی اظهار نظر کنم همینقدر میتوانم بگویم که ما مصمم بامضای قرارداد صلح هستیم وپس از ملاقات جدید با«له‌دوکتو» در این راه بسرعت پیش میرویم و موفق خواهیم شد. وان‌تیومیتواند آنچه راکه دلش میخواهد بگوید . این بسته بخود او است.

س ـ اگرمن هفت‌تیری به شقیقه شما گذاشته وبخواهم بین «وان‌تیو» و «له‌دوکتو» یکی را برگزینید کدام یکی را انتخاب خواهیدکرد . ؟

ج‌ـ باین سئوال نمی‌توانم پاسخ بدهم .

س ـ اقلا میتوانید باین سئوال پاسخ دهید: از «له‌دوکتو» خوشتان می‌آید ؟

ج‌ـ بله ، او مرد بسیار جدی بسیار محکم‌و در عین حال بسیار مودب و تربیت شده است گاهی هم بسیار خشن است. مذاکره کردن با اودشوار است ولی در هر حال برای او احترام زیاد قائل هستم و خیال می کنم دربشت قیافه ظاهری او یك نوع‌نرمش و مهربانی نهفته باشد. گاهی‌توانسته‌ام با او سرشوخی راباز کنم.

مثلا مافکر میکنیم روزی برسد که من در دانشگاه هانوی سیاست بین‌الملل تدریس کنم و او در دانشگاه‌هاروارد اصول مارکسیسم ولنینیسم‌را به دانشجویان درس بدهد . رویهم روابط ماخوب است .

س ـ نظر شما نسبت به‌وان‌تیو چیست ؟

ج‌ـ روابط من بارئیس جمهوری ویت‌نام‌جنوبی نیز خوب است اما ماهر کدام نظریات مخصوص بخود داریم.

س ـ بطور کلی نسبت به ویتنام خوش‌بین هستند ؟

ج‌ـ کاملا ، خوش بینم . هنوز کار های زیادی در پیش داریم ولی خود را ناتوان احساس نمی‌کنم و دلسرد هم‌نشده‌ام .

این مسئله که ما اکنون سلاحهای‌جدیدی به ویت‌نام جنوبی تحویل می دهیم‌و هانوی نیزمواد جنگی جدیدی وارد ویت‌نام جنوبی می کند هیچگونه مفهوم خاصی ندارد. خواهش می کنم مرا بیش از این وادار نکنید از ویت‌نام سخن‌بگویم.

س ـ از نظر عده زیادی طرح موافقتنامه‌ای که شما و نیکسون باآن موافقت کرده‌اید یك‌نوع تسلیم در برابر ویت‌نام شمالی است . دراین باره نمی خواهید چیزی بگوئید ؟

ج‌ـ این یك فکر پوچ و نامربوط است این طرز فکر در برابر پرزیدنت نیکسون ، رئیس کشوری که در آستانه انتخاب مجدد خودبه‌ریاست جمهوری در برابر شوروی و جمهوری چین فریاد میزد که مصمم است از ویت‌نام جنوبی دفاع کند پوچ‌و بی معنی‌است .

این فکر که چنین رئیس جمهوری ممکن است در برابر هانوی تسلیم شود کاملا پوچ‌است وآنگهی چرا حالا می بایستی تسلیم بشود . ما هرگز تسلیم نشده‌ایم . ما به ویت‌نام جنوبی اجازه داده‌ایم در شرایط کنونی که بیشتر جنبه‌سیاسی دارد تانظامی بزندگی خود ادامه دهد و اکنون با ویت‌نام جنوبی است که در جنك سیاسی پیروز شود.

صلح طلب نیستم

س ـ اندکی هم از جنك صحبت کنیم شما یك صلح‌طلب‌نیستید اینطور نیست ؟

ج‌ـنه تصور نمی‌کنم از هواداران صلح‌باشم با این‌که به هواداران واقعی صلح احترام می ـ گذارم باعقیده آنها موافق نیستم . تنها باآن‌عده از هواداران صلح حاضرم بحث‌کنم که نتایج عدم توسل بزور را بپذیرند تابه آنها بگوییم‌که این صلح خواهی ، آنها رابسوی مصائب وحشتناکی سوق خواهد داد.

جنك به محیط وشرایط زمان بستگی‌دارد . مثلا جنك علیه هیتلر لازم بود . البته نمی خواهم بگویم که جنك بخودی خود ضروری است وملتی باید برای نشان دادن مردانگی و شهامت خودبه آن دست بزند.

بلکه میخواهم بگویم اصولی در دنیا وجود دارد که برای حفظ آنها ملت ها حاضرند بجنك تن در دهند.

س ـ نظرتان در باره جنك ویت‌نام چیست؟ بنظر میایدکه شما هرگز مخالف جنك ویت‌نام نبوده‌اید .

ج‌ـ چگونه میتوانستم مخالف باشم نه هرگز مخالف جنك ویت‌نام نبوده‌ام.

س ـ ولی خیال نمی کنید که جنك ویت‌نام بیفایده بوده‌است .

ج‌ـ دراین نکته تاحدی باشما موافقم اما نباید فراموش کنید مابخاطر آن وارد جنك‌ویتنام شدیم که نگذاریم موجودیت ویت‌نام جنوبی ازبین برود.

نتایج بحران اخیرشیلی

آلنده درمقابل موجهای مخالف مقاومت میکند

بالاخره اعتصابات وموج مخالفی که درشیلی در آستانه سفر آلنده رئیس جمهوری این کشور به شوروی علیه او بوجود آمده بود پایان‌گرفت و سالوادور آلنده رئیس جمهور شیلی از آزمایش قدرت که مخالفان دست راستی براو تحمیل کرده بودند فاتح و سرفرازبیرون آمد و بحران اخیر شیلی‌اوضاع‌سیاسی را روشن کردو خصوصیات «طبقه‌ای »و مبارزاتی را که در شیلی جریان داشت نمایان ساخت .

موافقین دولت

دست‌چپی‌ها و مدافعین دولت شیلی توانستند ـ البته با دلیل‌ماهیت‌اعتصاب اربابها و نهضتی را که مخالفان با سیاست دولت به جنبش درآورده بودند ظاهر سازند ودر این اعتصاب هیچیک از کارخانه های نسبتا مهم از کارباز نایستاد ، درکار راه‌آهن دولتی وقفه حاصل نگردید مواد غذائی وخواربار بکمک کارگران داوطلب و دانشجویان بموقع بمراکز توزیع رسید و بین مردم پخش شد ، خلاصه آنکه «اعتصاب‌ملی» موفق نشد هیچیک از فعالیتهای اصلی مملکتی را فلج کند و یا دستگاه‌حساسی را از کار بیندازد .

اعتصاب ملی

«اعتصاب ملی » شیلی‌ازهمان روزهای اول صورت سیاسی پیدا کردودرفواصل آخر به صراحت « اعتصابیون‌ملی » خواستار استعفای رئیس‌جمهوری آلنده شدند .

امروز که این جنبش پایان یافته است باید دید از این اعتصاب چه بدست آمد ؟ همانطور که وحدت ملی میگوید نتیجه این اعتصاب « پیروزی ملت بر ارتجاع بود؟ یا برعکس‌بطوریکه‌مخالفان عقیده دارندحاصل‌آن‌پیروزی‌سندیکاهای آزاد بود ؟ بدون شک هنوز خیلی زود است تا بتوان مفهوم سیاست‌واقعی تجدید سازمان هیات‌دولت و ترمیم‌کابینه را که باعتصاب پایان داده درک کرد و باورود سه تن از امرای عالیرتبه‌ارتش که یکی از آنها ژنرال‌کارلوس رئیس ستاد ارتش شیلی‌است که به مقام حساس وزارت کشور دست یافت‌بگوئیم کابینه رنگ‌تازه‌ای بخود گرفته است .

زمزمه‌ها و شایعات حتی در داخله وحدت ملی‌هم‌عدم هماهنگی ومخالفتهائی بوجودآورده است چنانچه‌به‌بیانیه‌های رسمی توجه شود اختلاف‌نظرموجودبین احزاب دست چپ بوضوح بچشم میخورد . شرکت نظامیان در کابینه برای حزب کمونیست شیلی هیچ‌مفهومی بجز تشدید و تقویت قدرت مطلقه دولت ندارد .معهذا در بیانیه‌ها و سخنان رهبران حزب کمونیست شیلی لزوم «همبستگی» ومستحکم ساختن پایه‌های انقلاب‌تاکید شده است‌حزب‌سوسیالیست عقیده دارد : یگانه راه چاره‌جویی و درمان نتایج حاصل از خرابکاری و اعمال ضد انقلابی یک اقدام جسورانه با خصوصیات سوسیالیستی است و بس » .

احزاب متمایل راست و چپ

رهبران سایر احزاب وحدت ملی‌مانند دست‌چپی‌های مسیحی یا « م. ا.پ.او» حرفهائی نظیر این سخنان گفته‌اند و ورود نظامیان به‌کابینه‌ناراحتی وزحمتی بوجود آورده است که نمیتوان نظیرش را در داخل‌مخالفان‌دست‌راستی‌ملاحظه کرد .

ژنرال شنایدر که‌دکترینی بنام « دکترین شنایدر » دارد که مفهوم آن عدم‌دخالت ارتش در زندگی سیاسی کشور وژنرال « پراتس» آدمی است تودار ورازدار و بدون میل جاه‌طلبی سیاسی که به دکترین «شنایدر » سخت پای‌بند است اوپس از انتصاب بمقام وزارت صریحا گفته بود :

۱ـ شرکت اودر«کارها» عاری از مفهوم سیاسی بوده و نیایستی برای آن تغییرات سیاسی قائل شد .

۲ـ دولت آلنده یگانه قدرت قانونی که برمبنای قانون اساسی کشوراستوار است .

۳ـ این دولت برنامه ای داشت که همه آنرا میدانستند و برای اجرای همین برنامه بود که آلنده بمقام ریاست جمهوری‌انتخاب شده بود .

پراتسی با این جملات ، موافقت خود را با دولت آلنده و حمایت از او اعلام داشت .

چنانچه تصور رودکه مخالفان‌موفق شدند طی شش هفته مغازه ها را همچنان بحال‌تعطیل نگاهدارندوحمل ونقل را نیمه فلج کنند و اعتصاب را به بسیاری از اصناف تعمیم‌دهند بدون شك این‌نوعی‌پیروزی‌محسوب‌می شودمعهذا اگربه هدفهای‌واقعی که‌اهم آنها سرنگون ساختن دولت آلنده وفلج ساختن کلی کشور بود توجه شود باید گفت که اعتصابیون صد درصد شکست خوردند .

مخالفان دولت

در طول این‌اعتصاب نسبت‌قدرتهای دست‌چپی‌و دست راستی به یکدیگر بطور دقیق معین شده است . از مخالفین دولت (وابستگان به حزب دموکرات مسیحی حزب ملی) مردم قسمت‌اعظم طبقات متوسط‌وبورژوازی را باید بحساب اورد از طرفداران دولت بایدازطبقه کارگر، کشاورزان فقیر ، قشر های پائین اجتماع نام برد. بنظر میرسد که مخالفان از «کودتای قانونی» و فوری لااقل تا موقع انتخابات قانونگذاری مارس ۷۳ صرفنظر کرده‌اند مخالفان‌دست راستی میخواستندبرای سقوط‌آلنده به رفراندوم متوسل شوندولی‌مجبور شدند به تجدید پارلمان اکتفا کنند تصور نرود که آنها در چنین‌فرصتی بفکر از بین بردن آثار شکست‌خود نبودند مخالفان دولت اکثریت را در دومجلس‌دردست دارند وسرنگون ساختن آلنده و دولت او برای آنها چندان مشکل نیست ولی آنها از اتحاد واتحادچی های موافق دولت بیم دارند .

مخالفان دولت از جناح محافظه کار بیشتر بیم دارند (دست راستی های حزب دموکرات مسیحی‌و حزب‌ملی) و مسئله اصلی اینست که درپارلمان «مقاومت قانونی» برای جلوگیری از اجرای برنامه‌وحدت ملی که‌گرایش بسمت بازگشت سوسیالیسم دارد کافی‌نیست طبق قانون اساسی‌بایستی مخالفان درماه مارس دوثلث کرسی های پارلمان را بدست بیاورند تا بتوانند دولت را ساقط کنند. علاوه براینکه‌دست یافتن به چنین‌موقعیتی غیر ممکن بنظر میرسد برفرض اینکه توفیق یابند نمیتوانند اجرای برنامه‌وحدت‌ملی‌را بمخاطره‌بیندازند. حداکثرضربه‌ای که‌میتوانند بزنند این است که اجرای برنامه را به تاخیر بیندازند. قانون اساسی‌شیلی قدرت و اختیارات بی‌حدو مرزی به رئیس جمهور اعطا کرده است‌مضافا باینکه عده‌ای‌ازداخله حزب‌دموکرات مسیحی طرفدار اصلاحاتند بهمین دلیل تا اوضاع بدینمول است کاری از مخالفان برای سقوط سالوادور آلنده و حکومت او ساخته نیست آنها تنها میتوانند تا اندازه‌ای سد راه اصلاحات شوند آنهم نه برای همیشه بلکه برای مدت کوتاهی .

پاورقی سیاسی اطلاعات

نازی‌هادرسالروزاعدام آیشمن میخواستند ۴۰ کودک یهودی رابکشند

موقعی که‌دونفر از خریداران اسلحه‌نازی‌مشغول صحبت‌بودند «سائول » به‌گفتگوی آنها که به آلمانی سخن می‌گفتند گوش سپرد و شنیدکه یکی از نازی ها به‌دیگری گفت:

ـبه نظر من این یك تله است ، این حرامزاده ها قاچاقچی اسلحه نیستند بلکه پلیس هستند !

پسر آیشمن

باشنیدن این جمله سروان هیوگو که به‌چالاکی در اداره پلیس آرژانتین‌ودربین ماموران معروف‌است اسلحه خود را از کمر کشیدوبمحض اینکه‌نازیها اسلحه او را دیدند شروع به تیراندازی کردندو در یك لحظه جلسه به یك‌نبرد تیر ـ اندازی بین‌دو طرف تبدیل شد. یکی‌ازنازی‌ها به قتل رسید و یکی دیگر به‌طرزبدی‌زخمی‌شد. وقتی مامورین ، نازی زخمی‌را باخود به بیمارستان بردند و تحقیقات از او را آغاز کردند فهمیدند که اوهورست آیشمن سومین و جوانترین ، سه پسر آیشمن‌است‌وبعد معلوم شد که آنها مواد منفجره را برای‌این میخواستند که یك اتوبوس مدرسه‌یهودیان راکه‌حامل ٤۰ کودك یهودی‌بود منفجر کنندو این‌عمل بمناسبت یاد آوری خاطره‌سالروز اعدام آیشمن در اسرائیل انجام می شد .بعد ازاین که مدتی هورست‌آیشمن را در زندان نگهداشتند و به بازجوئی از او ادامه دادندمعلوم شدکه‌یك سازمان متشکل‌نازی ها طراح‌این توطئه بوده‌است . هورست‌آیشمن به‌سائول گفت از صحبت هائی که قبل ازمرك پدرش بااوکرده‌است‌و ازتماس هائی که‌آیشمن بابورمان‌داشته است فهمیده‌است که بورمان زنده‌است ودرشیلی زندگی می کندو با نازیهای بوینس‌آیرس درتماس‌است .

عمو مارتین

اوبورمان را عمو مارتین خطاب می کرد ، دستگیری‌هورست‌ـ آیشمن وجنایتی که‌اومیخواست مرتکب شود به پلیس برای اولین بار امکان میداد که‌خانه آیشمن راکه‌تاآن زمان حتی تصور جستجویش را نکرده‌بود، جستجو کند واجازه مخصوصی از طرف دادستان به تقاضای سائول برای بازرسی خانه آیشمن در آرژانتین که هنوز خانواده او در آن زندگی می کنند صادرشد .

دراین جستجو پلیس خیلی‌مدارك واشیاء جالبی بدست‌آورد ، از جمله خنجر مخصوص اس‌اس آیشمن که در مراسم‌مخصوص اس‌اس‌از آن‌استفاده می کرد پیداکرد .این خنجر و یك رولور به‌شماره ۰٤۱ که‌توسط ریتهاردهیدریخ در سالروز تولد آیشمن باو هدیه شده‌بود بدست پلیس افتاد . مهمتر از همه‌پرونده و مدارك مخصوص حاوی نامه هاواسنادی بود که آیشمن آنها را حفظ کرده‌بود ودرآنها نامه هائی از بورمان دیده می‌شد.

بورمان ، دراول نامه‌هاآیشمن را«آدولف‌عزیزمن » خطاب می کرد . این‌نامه های بورمان جوابیه‌ای به درخواست های آیشمن برای‌پول بودوبورمان‌در آنهاسعی کرده‌است که آیشمن راترغیب کندبدون آنکه به دیگران متکی باشدزندگی‌خود را ادامه دهدو مخارج خود را تامین کند .

دیدن‌این نامه های بورمان سائول رابیاد اطلاعاتی انداخت که‌درسفر به ارو گوئه در باره بورمان بدست‌آورده بود . او چند روزبعد از بازرسی خانه آیشمن بااجازه‌روسای خود به سانتیاگو رفت‌تادرآنجا«ماریا » معشوقه بورمان را پیداکندباین امید که ماریا ، بورمان را بدام اوبیاندازد . در سانتیاگو بایکی از مامورین پلیس که‌بزیرکی ولی‌نه‌دانائی معروف بود به نام هیگوولیگاس ، تماس‌گرفت و بعد فهمید که ولیگاس باماریا آشناست‌ورابطه دوستانه‌ای با او داردوتوسط ماریا بورمان رادیده‌و می شناسد .

معشوقه بورمان

ماریا در آپارتمانی دو کوچه فاصله با محلی که‌پلازابرامیل زندگی می کردوبازن‌فرانسوی به‌نام مادام‌اولیوا که در آن‌محل میزیست‌دوستی‌صمیمانه‌ای‌داشت. بورمان معمولا ماریا را در منزل مادام‌اولیوا ملاقات‌می کرد .

ادامه دارد

سینمای جوان ایران

فاتح جوایز بین المللی

گفتگو باکارگردان فیلم «آرامش درحضور دیگران» برنده جایزه لوح‌زرین فستیوال ونیز

ثریاقاسمی و لیلی‌بهاران‌در فیلم آرامش در حضور دیگران

بازیگران ثریا قاسمی ، پرتونوری علا ، اکبر مسگین،محمدعلی‌سپانلو، منوچهرآتشی،علی‌نراقی کارگردان ناصر تقوائی سناریودکترغلامحسین ساعدی

ناصر تقوایی قصه‌نویس خوبی که در سینما خوش درخشیده است اولین فیلم بلندسینمائیش «آرامش در حضور دیگران» را در سال ۴۹ در جشنواره شیراز عرضه کرد که البته تا چندی پیش نتوانست اجازه نمایش بگیرد در بارهٔ این فیلم صحبت فراوان شد و منتقدین ایران تقوایی را ستودند ، بعد ها ناصر تقوایی فیلمهای دیگری ساخت‌درزمینه کودکان و فیلم رهایی اوجایزه اول فستیوال ونیز ۱۹۷۰ و جایزه اول فستیوال ۱۹۷۱ سانفرانسیسکو را بدست‌آورد.

فیلم های کوتاه دیگر که تقوایی ساخته است « بادجن » مشهد اردهال ، نخل واربعین‌نام گرفته‌اند . بعد ها فیلم طویل صادق کرده رابراساس‌زندگی صادق کرده ساخت که اولین بار آنرا در جشن هنر شیراز نشان دادند و مورد استقبال منتقدین ایرانی و خارجی قرار گرفت او هم اکنون‌در کارفیلم سازی فیلم طویل دیگریست‌با نام نفرین .

در فیلم « آرامش در حضور دیگران »چندشاعر و نویسنده شرکت داشته‌اند چون محمد علی سپانلو ،پرتو نوری علاء ، منوچهر آتشی وعلی نراقی .

در نخستین نمایش این فیلم گفتگوئی باناصر تقوائی‌داشتیم که بخشی از آنرا در اینجا می خوانید.

بخشی از یك گفتگو

س ـ در سناریوئی که‌برای این فیلم تهیه کرده‌ای تاچه حد بمتن داستان دکتر ساعدی وفادار ماندی و چرا کار ساعدی را انتخاب کردی ؟

تقوائی ـ میخواستم فیلمی بسازم داستان آرامش درحضور دیگران ، فضای مطلوب و دلخواه‌راداشت،برای‌برگرداندن آن‌فضابه تصویر لازم بود دستکاری هائی در قصه صورت گیرد . در پرداختن‌سناریوی خود به قصه های ساعدی نظر داشتم من در این فیلم عناصر ماوراء طبیعی را که در قصه‌بود کنار گذاشتم و بجای‌آن‌عنصر دیگری را که‌دربافت‌قصه بود گرفتم . من فیلم را درست از قلب حادثه آغاز کردم قضایای ده را ول کردم چون برای فیلم لازم نبود . فیلم روی یك اضطراب‌ناشناخته پیش میرود و این اضطراب تم فیلم است .

نویسنده ـ این اضطراب است که‌سرهنك رابه‌بیمارستان روانی میکشدو مالیخولیای اورا تشدید میکند. می‌بینم که در روشنفکر (منوچهر آتشی)نیز وجود دارد . او که خود را بر لبه پرتگاه می بیند و ماهاو را در تیمارستان باز می‌بینیم .

تقوائی ـ این اضطراب را در تمام قهرمانان من می‌یابید، در حرکات دزدیده کلفت و در منیژه (زن سرهنك) این اضطراب را در اولین برخورد می‌بینید و در دختر ها بنحوی دیگر این‌اضطراب‌دیده میشود که در صحنه های اروتیك کمتر پدیدار است در دختر که‌شوهر پیداکند یا این که نامزدی را از دست بدهد در صحنه های بعدی اضطراب روشنتر بچشم میخورد . دختر که رك خود را می برد و یا پدر که یکباره تسلیم مالیخولیا میشود و به ناشناخته‌ای که در کمین‌اوست گردن می‌نهد.

نویسنده ـ یکی از صحنه های قشنگی که‌من‌دیدم‌گذشتن پدر از کنار میله های پادگان است ، ریتم‌رژه و وارفتگی او و بعد سان دیدنش از درختان خیابان چه طنز غریبی داشت، یا مرد روشنفکر که میخواهد با ایجاد رابطه با منیژه جای سرهنك را بگیرد . در آخر جای او را میگیرد اما در تیمارستان .

تقوائی ـ اینجا مشکین بنه نقش پدر واقعا آشفته است ، بریدن از انزوای‌ده‌ومرغداریش آمدن به شهر و پناهگاهی یافتن حتی عبور از کنارمحیط همیشگی ایام جوانی نیز او را تسلی نمیدهد . حالا یك کلفت هم برای او تره خورد نمیکند. حالا بگویم که من از کار تمام بچه ها راضی هستم ، اما کار مشکین و ثریا قاسمی‌فوق‌العاده قوی است. من اولین بار که تصمیم بساختن فیلم گرفتم‌تنها کسی که وجودش لازم وقطعی بود مشکین بود . بعد روی‌بقیه یعنی‌آماتور ها تصمیم گرفتم .

نویسنده ـ چرا ازنویسندگان و شعرای ایرانی برای بازی در فیلم استفاده کردی ؟

تقوائی ـ بدو دلیل : یکی این‌که یك هنرمند خیلی زود میتواند فرمهای توصیه شده را بفهمد ، دیگر این که اینها چهره های شناخته شده‌ای هستند ومثل‌بازیگران‌مشهورند. کسانی را میخواستم که تماشاچی زود آنهارابجابیاورد. حرکاتشان را با دقت دنبال کند.

در آخر بگویم کار من بی نقص نیست با حداقل امکانات شروع کرده‌ام اما راضی‌هستم بدنبال ساختن شاهکار نبودم. خواستم فیلمی بسازم که‌بطور طبیعی فهمیده شود. این فیلم راحت‌ترین میزانسن ها رادارد. حرکات بازی، نور همه چیز بدیهی است و برای رسیدن به‌این سادگی خیلی کار کرده‌ام .

سینما ـ رادیو ـ تلویزیون

رفیق بازی حتی درقبول سناریو!

«رضا همراه»

اشاره :

در روزنامه اطلاعات مطالبی درباره حمایت سینمای ملی درج شده بود که بیش از همه به‌فقر ادبیات دراماتیک در کشور حمله شده و تمام کاسه کوزه‌های‌عقب‌ماندگی‌سینمای‌مارا برسر نویسنده های بی‌دفاع شکسته بودند.

بخاطر روشن شدن ذهن‌عموم و توجه تهیه‌کنندگان وکارگردانان که مقصران اصلی پرونده هستند باهمه ناامیدی‌از تاثیراین‌نوشته‌ها ناگزیر آنچه را که سالهاست در دل دارم بروی کاغذ بیاورم باشد که موثر افتد .

چندی پیش در روزنامه‌خواندم که یکی از هنرپیشگان معروف ایرانی در جواب خبرنگاری که‌از او پرسیده بود «چه کسی شمارا به سینما معرفی کرد؟» چنین‌گفته بود : روزی که در صف سینما منتظر خرید بلیط بوده‌اند یکی از کارگردانان معروف او را می‌بیند و بایشان پیشنهاد میکند نقشی در فیلمش بازی‌کند . همین برخورد باعث میشود که سینمای ما امروز صاحب هنرپیشه خوب و باتجربه‌ای باشد .

امروز من سئوال میکنم «آیا ایشان که امروز صاحب همه‌چیز هستند و اگر بخواهند میتوانند خدمات ارزنده‌ای برای سینمای ملی ما انجام دهند ، آیا یکساعت از وقتشان را صرف جستجوی یک نویسنده سینمائی کرده‌اند ؟ آیا حاضرند سناریوئی را که از طرف یک نویسنده شناخته نشده وتازه‌کار باو ارائه میشود مطالعه کنند ؟

اکثر تهیه‌کنندگان ما فقط سناریوهائی راکه از طرف کارگردانان به آنها ارائه میشود میپذیرند و با کمال صراحت باید بگویم کار انتخاب این سناریوها هم مثل خیلی از کارهای هنری سفارشی و حاصل پارتی‌بازی است.

نتیجه این میشود که صنعت فیلمسازی با اینکه در تکنیک‌خیلی پیشرفته است از نظر موضوع روز بروز عقب‌تر بوده و بقول آقایان کلاف سردرگم شده است. آقایان تهیه‌کنندگان‌و کارگردانان چرا بی‌انصافی‌میکنند ونویسندگان سینمائی را متهم میکنند ؟ آیا فراموش کرده‌اند تاچندسال پیش سناریو درکار فیلمسازی‌کوچکترین اهمیتی نداشت داستان فیلمهای فارسی اکثرا تقلید دست و پا شکسته و ناقص ازفیلمهای هندی و عربی بود. گاهی‌هم کارگردانها عینا مکانها و زاویه‌ها را کپیه میکردند .

اگرهم نویسنده‌ای سناریوئی مینوشت و به تهیه‌کننده‌ای میداد تا آخر عمر بگرفتن جواب مثبت یا منفی آن موفق نمیشد . واگر خیلی کنجکاو بود و پشتکاربخرج میداد پس از چندی داستانش را مسخ‌شده و با نام دیگری‌روی اکران میدید .

پیشنهاد میکنم سندیکای هنرمندان یا هر تشکیلات رسمی و مطمئن دیگر واسطه انجام این معامله باشد .

باین ترتیب که‌نویسنده سناریواش را مثلا به سندیکا بدهد و هر تهیه‌کننده‌ای که سناریو لازم دارد به سندیکا مراجعه و سناریوهای رسیده رامطالعه کند هرکدام را پسندید وسیله سندیکا معامله کند .

باین ترتیب هم منافع نویسنده محفوظ است ، هم تهیه‌کننده و کارگردان آثار بیشتری برای مطالعه و انتخاب در دسترسشان هست و هم سندیکا سهمی ازاین معامله دریافت مینماید .

نقد تلویزیونی

مرادبرقی، گمشده‌است

نام پرویز کاردان ـ با آنچه که از او بیادداریم ـ با کارهای خوب نمایشی مترادف است نمایشنامه‌ها،سریالهای تلویزیونی و یک برنامه یکساعته تلویزیونی بنام « مراد برقی » در نوروز گذشته ، دیدنی بوده است .

برنامه « مراد برقی » که موفقیتی بهمراه داشت ، کاردان را وسوسه کرد تا آنرا بصورت سریال تلویزیونی ارائه کند . فکر خوبی بود و زمینه هم مساعد و آماده . اما وقتی این فکر و انگیزه آنرا شناختیم وبا آنهائی که دست بکار این‌سریال بودند آشنا شدیم به آن امید بستیم .

کاردان با ارائه شخصیت‌مراد برقی در قالب انسانی خانه بدوش آنقدر زمینه برای گفتگو و طرح مسائل مختلف اجتماعی در اختیار دارد که بتواند یک ساعت بیننده تلویزیون راراضی نگهدارد . اما مضامینی که کاردان برای بیان منظور خود انتخاب‌میکند اینروزها ،تکراری و سطحی بنظر میرسد گرچه آقای کاردان‌خوب میداند آنچه که مردم بطور مستمر و روزمره از کنار آن میگذرنددر یک‌قالب متداول و بی هیچگونه ابداعی، نمی‌تواند مفید یا مشغول کننده باشد شخصیت های سریال آقای کاردان‌آدمهای معمولی زندگی خودمان هستند والحق در قالب آنها زندگی میکنند اما حرفی ندارند که بزنند درست مثل آدمهای‌معمولی که‌خودشان هم از زندگی یکنواخت خویش خسته شده‌اند .

در آخرین برنامه تلویزیونی مراد برقی گرچه بازیها خوب بود و هر کسی در جای خود و موقعیت خویش قرار داشت ولی این خستگی ودرماندگی از متن وحاشیه آنچه برصفحه تلویزیون مینمود لبریز بود . موزیک‌وترانه‌هائی اضافی بامتن خسته کننده بر افت این برنامه گواهی میداد تکرار یک مساله خانه‌های‌اجاره‌ای‌ـ که‌همه باآن آشنائیم و بدنبال آن یک مسئله کشدار و بی‌سروته راچسباندن دیگر کهنه شده است ، گرچه بازی‌آن‌دخترک‌ابله رانمی‌توانیم فراموش کنیم.

صفائی

از امروز آغاز چهارمین هفته نمایش فقط در

سینماهمای

ازکسانیکه فیلم یك‌گل و دوباغبان را تاکنون‌دیده‌اند بپرسید که چگونه فیلمیست

تلویزیون

برنامه امروز وفردا

برنامه‌شبکه‌تلویزیون‌ملی

چهارشنبه

۵۸ـ۱۶ سلام شاهنشاهی‌و اعلام برنامه
۰۰ـ۱۷ اخبار
۱۰ـ۱۷ برنامه روستائیان
۳۵ـ۱۷ کودکان
۰۰ـ۱۸ جادوی علم
۳۰ـ۱۸ نغمه‌ها
۰۰ـ۱۹ اخبار
۱۷ـ۱۹ راز بقا
۴۵ـ۱۹ اخبار ورزشی
۵۶ـ۱۹ حامیان
۳۰ـ۲۰ مشروح اخبار
۰۰ـ۲۱ پزشک محله
۰۰ـ۲۲ روزنامه جهان
۱۰ـ۲۲ تئاتر
۰۰ـ۲۳ اخبار

نیمروز پنجشنبه

۵۸ـ۱۲ سلام شاهنشاهی‌و اعلام برنامه
۰۰ـ۱۳ اخبار
۰۵ـ۱۳ کانون خانواده
۳۰ـ۱۳ والت‌دیسنی
۳۰ـ۴ اخبار

برنامه دوم تلویزیون ملی

چهارشنبه

۳۰ـ۱۹ اسلاید و موسیقی روز
۰۰ـ۲۰ اخبار
۰۵ـ۲۰ والت‌دیسنی
۵۲ـ۲۰ مرزهای دانش
۲۰ـ۲۱ دکتر بعدازاین
۰۰ـ۲۲ اخبار و مجله
۳۰ـ۲۲ ادب‌ایران وجهان
۰۰ـ۲۳ فیلم مکنکلود

تلویزیون آموزشی

قسمت‌دوم برنامه چهارشنبه

۰۰ـ۱۷ حرفه و فن دوره راهنمائی
۱۵ـ۱۷ ریاضی اول راهنمائی
۳۵ـ۱۷ مسابقه شیمی
۵۵ـ۱۷ زنگ تفریح
۰۵ـ۱۸ طبیعی ٤ ریاضی و ادبی
۲۵ـ۱۸ فیزیک پنجم
۵۰ـ۱۸ جبر پنجم
۱۰ـ۱۹ شیمی هنرستانها
۳۵ـ۱۹ هندسه‌ومخروطات ششم طبیعی
۰۰ـ۲۰ زنگ تفریح
۱۰ـ۲۰ مروری‌در ریاضیات راهنمائی برای‌معلمان دوره راهنمائی
۳۵ـ۲۰ اصولی در باره ریاضی مدرن

قسمت اول برنامه پنجشنبه

۰۰ـ۱۳ ترانه‌ها و چشم‌اندازها
۵۰ـ۱۳ سلام شاهنشاهی‌ـ سرود فرهنگ واعلام برنامه
۰۰ـ۱۴ نیایش
۰۵ـ۱۴ زبان انگلیسی
۲۰ـ۱۴ ریاضی سال دوم راهنمائی
۴۰ـ۱۴ مکالمه انگلیسی
۵۵ـ۱۴ هندسه فضائی پنجم
۲۰ـ۱۵ زنگ تفریح
۳۰ـ۱۵ جبر ومثلثات‌ششم طبیعی
۰۰ـ۱۶ شیمی ششم
۳۰ـ۱۶ برنامه کودکان

تلویزیون آمریکا

چهارشنبه

۳۰ـ۱۷ پروفسور و نانی
۰۰ـ۱۸ گزارش بعدازظهر
۰۵ـ۱۸ بولتن زندگی
۲۰ـ۱۸ تعطیلی ورزشکاران
۳۰ـ۱۸ آنطور که اتفاق افتاد
۰۰ـ۱۹ شو جوی‌بیشاب
۳۰ـ۱۹ سانی و شهر
۳۰ـ۲۰ اتاق ۲۲۲
۰۰ـ۲۱ چپارل
۵۵ـ۲۱ بولتن زندگی
۰۰ـ۲۲ گزارش ساعت۱۰
۱۵ـ۲۲ فیلم سینمائی

رادیو تهران

چهارشنبه

رادیو تهران
برنامه‌های موسیقی که بطریقه استریوفونیک از برنامه دوم رادیو پخش میشود
۰۰ـ۱۷ موسیقی کلاسیک از «بروکنر» سمفونی در دومینور
۰۰ـ۱۸ موسیقی فیلم
۰۰ـ۱۹ بهترین آهنگهای روز
۰۰ـ۲۱ موسیقی کلاسیک‌ـ از «هندل» واتر موزیک از «برتین» سمفونی برای ویلن سل و ارکستر
۰۰ـ۲۳ موسیقی ایرانی
۳۰ـ۲۳ آهنگهای نیمه‌شب

نمایشنامه : «محراب»
در : تالار ۲۵ شهریور
تلفن رزرو ۲۵۴۴۴ ـ ۵۳۰۸۷۱

کاشی سعدی
پیشرو صنعت سرامیک ایران

تایل ریتس
تنها کفپوش تمام‌وینیل
طرح‌دار بارکه‌های طلائی درایران
مرکز پخش شرکت افراشته‌ساختمان ریتس
ریتس میدان فردوسی تلفن ۸۳۸۶۱۳ ـ ۸۳۸۶۱۲ ـ ۸۳۸۶۱۱

کارخانجات ایرفو
باسابقه‌ترین کارخانه درزمینه تولید مرغوبترین ومناسبترین
دیگهای چدنی حرارت مرکزی باظرفیتهای از ۴۰۰۰۰
تا ۲۰۰۰۰۰ کیلوکالری درساعت باقید ضمانت
۱۰ سال دراختیار مشتریان قرار میگیرد
تلفن ۹۵۴۲۵۷
۸۳۰۳۸۹ـ۸۲۱۰۸۱

مرکز صنایع دستی ایران
ارزنده‌ترین فرآورده های دستی واصیل کشوررا که شایسته تقدیم بنادران گرامی است، شما معرفی میکند.
برای برگزیدن هدیه «روزمادر»
ازفروشگاههای مرکزصنایع دستی ایران دیدن کنید
• تهران : خیابان تخت جمشید ۳۸۱ـ خیابان ویلای شمالی ۲۹۶
• شیراز : سرای مشیر • اصفهان : میدان نقش جهان

ارکستر کریستال ویسس
همراه با رقص و آواز اصیل یونانی
CRYSTAL VOICES

هتل اوین
تلفن رزرو ۸۹۲۹۰۰ بزرگ راه‌ونک

پذیرش دانشجو
برای دورهٔ جدید برنامه نویسی کامپیوتر
مرکزآموزش دی. پی. سی.
تاریخ آزمایش ورودی : پنجشنبه ۳۰ آذرماه
نشانی : خیابان غزالی (پشت سفارت شوروی) شماره ۷۰
تلفن ۴۹۵۳۰ (بعدازظهرها)

تی. دی. کی
باهرنوع ضبط‌صوت کاست،
بخوبی کار میکند

TDK CASSETTE C-60 C-90 C-120

CONNIE BRYAN

ازآفتاب سوزان جامائیکا
صدای آتشینی برمیآید..
کنی براپن
در بار تاورن
هتل اینتر کنتیننانتال
آواز میخواند وپیانو مینوازد
رزرواسیون تلفن ۹-۶۳۷۰۲۱
HOTEL INTER-CONTINENTAL TEHRAN

همیشه طرفدار نصب برچسب قیمت بر روی کالاها بوده وبااین عمل صداقت وخدمتگزاری خویش راباثبات رسانده است
کفش ملی
کفش ملی درخدمت ملت ایران

تاریخ در صفحات اطلاعات

انتقاد

علی جواهر کلام

کجا رفت آن مردی و مروت؟

در سالهای ۹۸۵ ـ ۹۸۰ که سلطان محمد خدابنده صفوی پادشاه ایران بود ازبکان از طرف خراسان و ترکان عثمانی از طرف آذربایجان بایران می‌تاختند ، خدابنده که از دوچشم نابینا بود در شهر قزوین پایتخت آنروز ایران گرفتار دسیسه امرای خویش شده بود ونمیتوانست از تعدیات دشمن جلوگیری کند از حسن اتفاق مهدعلیا خیرالنساء بیگم مادر شاه‌عباس بزرگ با کاردانی و لیاقت تاحدی از این پریشانی‌ها و آشفتگی‌ها جلوگیری میکرد وهمان هنگام که عثمانیان آذربایجان را تسخیر کرده ، بسمت قزوین (پایتخت) میامدند این بانوی نامدار در هودجی نشسته ، عباس میرزا کودک شیرخوار خود را در بغل‌گرفت وسرداران ایران را برای جلوگیری از هجوم ترکان بمیدان جنگ برد ودرنتیجه رشادت وکاردانی این زن شجاع ایرانیان توانستند ترکان عثمانی را تا مرز ایران بعقب برانند و سلطنت صفویه را از انقراض مانع شوند . آری این رشادت و مردانگی یک زن ایرانی در سه چهار قرن پیش است اما حالا نمونه‌های معکوس در اخلاق اجتماعی ما مشاهده میشود که از هر حیث مایه تاسف میباشد . افشین عزیز جوان تحصیل کرده آراسته که ممکن بود روزی خدمات مهمی به‌ملت ومملکت انجام دهد شبانه دچار تصادف میشود ، او را غرقه بخون رها میکنند ومیگریزند . افشین دلیر ازجا برمیخیزد خود را باینطرف و آنطرف میکشاند ، سرانجام در کنار شاهراه جاده شمیران توی جوی آب میافتد ، ساعت‌ها در میان جوی آب وریزش خون برای ادامه حیات دست وپا میزند ، شاید دهبلکه حتما دهها رهگذر پیاده و سوار از کنار آن قتلگاه میگذرند واز روی بی‌انصافی ویا بزدلی ویاهردو بجان این جوان توجهی نمیکنندسرانجام ماموران کلانتری جسد نیمه‌جان افشین را از غرقاب خون و آب بیرون‌میکشند. افشین ۷۰ ساعت بحال بیهوشی باقی میماند و در همان حال بیهوشی چشم ازجهان می‌پوشد و پدر ومادر ودوستان و آشنایان را از مرگ خویش داغدار میسازد.

این چراغی است که خاموش نگردد هرگز
داغ فرزند فراموش نگردد هرگز

آنها تا زنده‌اند از این فکر رنج میبرند که اگر در آن مدت‌بالنسبه طولانی که جوانشان کنار جاده افتاده بود، شخص باوجدانی او را به‌بیمارستان میرساند از مرگ نجات میافت و یاهرگاه هنگام تصادف او را این‌چنین بی‌رحمانه رها نمیساختند به‌چنگال مرگ دچار نمیشد. پدر و مادر افشین عزیز بلکه همه ما مردم البته از سرنوشت دردناک این جوان ماتمزده هستیم ، ولی ماتم بالاتراز مرگ‌افشین این انحطاط اخلاقی است که بقول مشهور وای‌از مرگ صدوای ازپس مرگ . نمونه دیگری ازین رذالت‌ها کار آنمرد نابکار است که جسد کلفتش را توی چمدان گذارده وبقصد فرار از خرمشهر میگریزد و همینکه گرفتار میشود میگوید از ترس دردسر این جسد را پنهان کردم که مبادا گرفتار دردسر شوم وای خاک برآن سری که از ترس دردسر تن بمردمکشی ودزدی مرده داده ، اماازیبان واقع هراس دارد .و شاید این بهانه دردسر در مورد رهگذران جاده شمیران هم وجود داشته است که گفته‌اند جلو نرویم مبادا دچار مخمصه بازجوئی‌بشویم ولی باید یادآور شویم که این بهانه‌های دردسر وترس از بازجوئی چیزی جز علائم قطعی انحطاط اخلاقی نیست که سخت گریبانگیرما مردم گشته است چون مردمی که زنهای آنها مانند مادر شاه‌عباس بزرگ کودک شیرخوار خود را در آغوش گرفته بمیدان جنگ میرود، نباید مردان چنین ملتی از دردسر یا بازپرسی برای نجات جان بیگناهان واهمه داشته باشند . در زبان فارسی بندهای حکیمانه‌ای است ازآن جمله اینکه سربی‌گناه پای دار میرود ولی بالای دار نمیرود . حال اگر آن ترسوها باین‌پند حکیمانه پابند بودند اینطور بابی‌اعتنائی از کنار جوانان نیمه‌جان نمیگذشتند و یا جسد کلفت بیرزن را بطور قاچاق این‌دروآن‌در نمیبردند ، مگر نه‌همین چند هفته بیش در روزنامه اطلاعات خبر دادند که یک زن راننده آلمانی کودکی را زیر گرفت وخود جسد کودک را بکلانتری برده جریان واقعه‌را بی‌کم وزیادگزارش داد . آیا کار آنها نباید برای ما سرمشق باشد؟ چرا ما که خودنمونه شهامت ورشادت بودیم باید نمونه معکوس باشیم؟ گله برگشت وبس افتاد بزیباشاهنگ : مرحوم تقی‌زاده طی مقاله‌ای در مجله یادگار علت اصلی این انحطاط را ستمگری حکام استبدادی تشخیص داده‌اند که مردم را از همه‌چیز ترسناک ساخته تا آنجا که از سایه خود بگریزند .

شعار ما مردم این بود که یک مرده بنام به‌که‌صد زنده به‌ننگ ،و نباید امروز برضد آن عمل کرده بگوئیم اگر خواهی سلامت درکنار است . ای مردمشوی این کنار سلامت را ببرد که جوانان نیمه‌جان‌را در کنار جاده بگذاریم و بگذریم وبگوئیم سلامت در کنار است . بااین همه امیدواریم با ارشاد و هدایت هواخواهان سربلندی ایران و ایرانیان این ضعف وفتور عارضی برطرف گردد و شهادت ورشادتی که در نهاد ما مردم نهفته ، آشکار گردد والبته انجام این مرام سعی وکوشش میخواهد واکنون که مانع مفقود است و وسائل موجود است باید از هرجهت در رفع این عوارض کوشا باشیم . باطفال وجوانان شاهنامه خواندن بیاموزیم داستانها ووقایع افتخارآمیز زنان ومردان جانباز ایران را بجای رقص شگ ونمایش ـ گانگسترهای الکی نمایش بدهیم تا این آب رفته بجوی باز گردد والبته اگربخواهیم باز میگردد.

دعوت مجمع عمومی فوق‌العاده

از کلیه صاحبان سهام شرکت سهامی چرمسازی توکلیان بدین‌وسیله دعوت میشود که در جلسه مجمع عمومی‌فوق‌العاده که‌درتاریخ روزیکشنبه ۱۰ر۱۰ر۱۳۵۱ ساعت۵بعدازظهر در محل شرکت‌واقع‌درسرای حاجی حسن تشکیل میشودحضوربهم‌رسانند.
دستور جلسه‌ـ گزارش امور مالی‌شرکت‌واقدامات‌برای‌فروش اموال‌شرکت

مدیرعامل شرکت‌سهامی چرمسازی توکلیان
آ ـ ۲۱۲۴۳

تاریخ ۱۶ر۹ر۵۱ شماره ۳۶۵۰

آگهی مزایده

شهرداری علی‌آباد باستناد تصویب‌نامه شماره ۲۴ـ۳۰ر۸ر۵۱ انجمن محترم شهرو تائیدی شماره ۱۰۵۴۲ ـ ۱۲ر۹ر۵۱ مقام فرمانداری یکدستگاه ماشین پیکان مدل ۴۹ شماره ۱۳۴۳۶ـ تهران که تمام شرایط بیمه شخص ثالث و بدنه آن تکمیل‌می باشدبرابر ماده۱۳آئیننامه امور مالی شهرداریهاازطریق‌مزایده کتبی با شرایط زیر بفروش میرساند .
۱ـ داوطلبان بایستی قبلا معادل ر۱۰۰۰۰ریال‌اسناد خزانه یاضمانت‌نامه بانکی بعنوان سپرده بدایره حسابداری شهرداری تسلیم ورسید ماخوذه را ضمیمه پیشنهاد خود نماید .
۲ـشرکت‌کنندگان بایستی پیشنهادات خود را با توجه به شرایط این آگهی در پاکت لاك و مهر شده تاساعت آخروقت اداری روز شنبه ۲ر۱۰ر۵۱ بدفتر شهرداری تسلیم‌ورسیددریافت دارند .
۳ـپیشنهادات واصله در ساعت ۱۰صبح روز یکشنبه۳ر۱۰ر۵۱ باحضور کمیسیون متشکله‌بازوقرائت خواهدشدوحضورپیشنهاد دهندگان در جلسه مزایده آزاد است و شهرداری در ردویاقبول یك‌یا کلیه پیشنهادات مختار است .
۴ـبه پیشنهادات مبهم و مشروط و همچنین به پیشنهاداتیکه خارج از موعد مقرر برسد و یااینکه فاقد رسید اسناد خزانه‌یا ضمانت بانکی باشد ترتیب اثرداده نخواهد شد .
۵ـسپرده برنده دوم و سوم تا تنظیم سند نفر اول درشهرداری باقی خواهد ماند ودرصورتیکه هریك از تنظیم سند عدول‌نمایند سپرده آنان بترتیب بنفع شهرداری ضبط خواهد شد .
۶ـ بهاء ماشین نقدا از برنده دریافت خواهد شد .
۷ـ کلیه هزینه‌ها از قبیل مالیات و عوارض و آگهی‌وتجدید نمره وغیره بعهده خریدار میباشد . آ ـ ۶۷۹۴۸
شهردار علی آباد ـ محسنی

چهل سال قبل در همین روز

سلب مصونیت از سه نماینده مجلس مجلس شورایملی

مجلس یکساعت و نیم قبل ازظهر به ریاست آقای دادگر تشکیل شد و صورت جلسه‌قبل‌قرائت وتصویب گردید .

بیانات وزیر داخله و تقدیم لایحه

آقای جم وزیر داخله اظهار داشت: خاطرمحترم‌آقایان نمایندگان مجلس شورایملی مستحضر است که از بدو پیدایش و نهضت ترقی خواهانه حکومت اعلیحضرت پهلوی چه فداکاریهائی در تحت توجهات ملوکانه نسبت به امنیت مملکتی شده است ، متاسفانه در پاره‌ای‌از موارد در بعضی از نقاط مملکت اشخاصی این وضعیت را برخلاف منافع شخصی خودشان دانسته ، حرکات مذبوحانه‌ای کرده‌اند که موجب اقدامات شدید دولت در تصحیح آن وضعیت شده است (صحیح است) متاسفانه اخیرا جریاناتی پیش آمده استکه در آن سه نفر ازنمایندگان مجلس متهم به دخالت هستند وآن سه نفر آقایان:

ابراهیم قوام «قوام‌الملک»

امیرحسین‌خان ظفر ایلخان

محمدتقی اسعد «امیرجنگ»

امیرحسین خان ایلخان ومحمدتقی خان اسعد و قوام‌الملک شیرازی می‌باشند و چون موضوع بایستی قانونا تعقیب شود این است که از طرف دولت بعرض مجلس شورای ملی رسانده و تقاضا میشود سلب مصونیت از این سه نفر بفرمایندتا دولت بتواند آنها را مطابق‌قوانین مورد تعقیب قرار دهد .

البته آقایان متوجه هستند که محاکمه‌وتعقیب در موضوع هرمتهمی ضروری و قطعی است ، در این مورد بخصوص چون متهمین‌اعضای مجلس هستند و بدون اجازه‌مجلس اقدامی میسر نبود این است که دولت استجازه می‌کند که این‌عمل قانونی را انجام دهد .

متن لایحه

ساحت محترم مجلس شورای‌ملی‌ـ بنا براطلاعاتی که این ایام به‌دولت رسیده معلوم گردیده است که‌آقایان ابراهیم خان قوام ، محمدتقی خان اسعد و امیرحسین خان بختیار داخل جریاناتی می‌باشند که مضر بحال مملکت است ولازم استتحت تعقیب واقع شوند تا قضایا بدرستی مکشوف و معامله‌ای که در خور ایشان‌است بعمل آید ونظر به اینکه مشارالیهم در مجلس شورای ملی سمت نمایندگی دارند بموجب‌قانون اساسی تعقیب‌ایشان‌باید بااستحضار مجلس باشد ، علیهذا از مجلس محترم شورای ملی تقاضای ذیل را مبنی بر سلب مصونیت از سه‌نفر آقایان مشارالیهم می‌نماید .

«مجلس شورایملی اجازه‌میدهد که آقایان ابراهیم خان قوام ، محمدتقی خان اسعد و امیرحسین خان ایلخان را دولت مورد تعقیب جزائی قرار داده و پس از تکمیل اکتشاف،چگونگی‌مطلب‌را باستحضار مجلس شورای ملی برساند.»

آقای دادگر رئیس مجلس از نمایندگان پرسید : نظری هست ؟ (نمایندگان گفتند : خیر)

رئیس ـ آقایانی که موافقند این تصمیم از طرف مجلس به دولت ابلاغ شود قیام فرمایند (عموماقیام کردند) .

رئیس ـ تصویب شد .

لایحه پرداخت قیمت اتومبیل

سپس آقای جم وزیر داخله لایحه راجع به اصلاح قانون استخدام صاحب منصبان جزء نظمیه‌را تقدیم مجلس نمود و بعد خبر کمیسیون بودجه راجع به پرداخت دیون‌بلامحل وزارت داخله تحت ماده واحده ذیل‌قرائت و مطرح گردید :

ماده واحده ـ وزارت مالیه مجاز است مبلغ پانصد و نود هزار و دویست و چهل ریال بشرح صورت ضمیمه از اعتبارات بودجه ۱۳۱۲ وزارت امور خارجه کسر وبه اعتبارات دیگر بودجه مذکور برطبق‌صورت‌ضمیمه اضافه و تادیه نماید .

مخالفی نبود ، نسبت به ماده واحده رای گرفتند و تصویب شد .

نطق داور و تقدیم دو لایحه

آقای داور وزیر مالیه گفت : دو لایحه دارم که تقدیم‌میکنم وبرخلاف معهود خودمان که می‌بایستی قبلا در فراکسیون مطرح شود ، چون وقت گذشته و دیر رسیده‌ام اینست که در مجلس مطرح خواهد شد و تصور می‌کنم خود آقایان هم که از موضوع لایحه مسبوق شوند شاید مانع برای طرح دیده نشود ، یکی اعتباری برای مخابرات‌ادارات دولت میباشد که اعتباراتی‌دربودجه پیش بینی شده وفعلا کسر آمده و به‌جمع و خرج بودجه هم صدمه‌ای وارد نمی‌کند .

یکی دیگر هم راجع به سابقه خدمت آقای هدایت رئیس الوزرای سابق استکه ایشان اسناد خدمت خود را در موقع مقرر قانونی به اداره مربوطه نداده‌اند و سوابق چندین ساله ایشان بایستی تسلیم اداره تقاعد گرددکه درمدت خدمت محسوب شود . هردو لایحه را تقدیم می‌کنم .

سوابق خدمت‌رئیس‌الوزرای سابق

لایحه مزبور بشرح زیر قرائت گردید :

هدایت

نظر باینکه جناب اشرف آقای حاج مهدیقلی خان هدایت اسناد و مدارک سابقه خدمت خود را از سال ۱۲۹۸ قمری تا شهریور ماه ۱۳۱۲شمسی که دارای مشاغل مختلفه بوده‌اند در موعد مقرره قانونی مصوب ۲۹ اسفند ماه ۱۳۰۷ به وزارت مالیه تسلیم نکرده‌اند و مقتضی است در حدود مدت خدمتشان سند خدمت صادر گردد و از طرفی مقررات فعلی اجازه پذیرش آنرا نمیدهد ، ماده واحده ذیل را پیشنهاد و تقاضای تصویب آنرا دارد .

ماده واحده ـ وزارت مالیه مجاز است خدمت آقای حاج مهدیقلی خان هدایت را از تاریخ اول سال ۱۲۹۸ قمری الی ۲۵ شهریور ماه ۱۳۱۲ شمسی احتساب نموده سند خدمت صادر نماید و آخرین شغل ایشان ریاست دیوان عالی تمیز را اساس رتبه ۱۱ قضائی قراربدهد .

نطق دکتر طاهری و دشتی

آقای دکتر طاهری گفت : البته برای تقدیر از خدمات یک شخص وطن پرستی که سال های متمادی عمرش را صرف خدمت به مملکت کرده است و یکی از دلایل آن هم همین است که ایشان با اینکه مدت‌ها مصدر کار بوده‌اند علاقه به اینکه سوابق خدمت خودشان‌را به موسسه تقاعد بدهند نداشتند ، همه ما موافق هستیم که این قانون بگذرد .

دشتی

آقای دشتی گفت : بعقیده بنده قیمت هرمملکتی بسته به افراد آن مملکت است ، بزرگترین اقدامی که می‌تواند از رجال باتقوی و مقدس مملکت قدردانی نماید ، اینگونه اعمال است . آقای هدایت یکی از رجال با فضیلت این مملکت هستند و در تمام ادوار خدمتشان مظهر وطن پرستی و وطن خواهی بوده‌اند ، بنابراین دولت بطور استثنائی یک لایحه آورده است و باید با قید فوریت به تصویب برسد .

برطبق صورت ضمیمه اضافه و تادیه گرفتند و باتفاق آراء تصویب شد.

(نقل ازاطلاعات ۲۲آذرماه ۱۳۱۲)

زنان در ایران

احمد احرار

-۳۱۲-

خواجه‌عبدالله کازرونی «ناصردیوان» با یکی از فرزندان خود

موقعیت پلیس جنوب در سایه فعالیت «ژنرال سایکس» و حمایت و مساعدت «عبدالحسین میرزافرمانفرما» تدریجااستوار میشد . دولت انگلیس موافقت کرده بود که «میسیون سایکس» از وزارت امور خارجه منتزع شده جزو ابوابجمع فرماندهی کل قوای هند قرار گیرد . این اقدام بخاطر آن بود که «سایکس» برای‌دریافت قوای‌امدادی و اسلحه و بودجه از تسهیلات بیشتری برخوردار باشد ، همچنانکه ازین تاریخ به‌بعد درخواستهای فرمانده پلیس جنوب سریعا به‌جریان گذارده میشد و فرماندهی کل قوای هندوستان درهرمورد که«سایکس» تقاضای مساعدت میکرد بلافاصله جواب موافق دریافت میداشت .

اولین‌ضربه

با اینهمه طولی نکشید که «پلیس‌جنوب» نخستین‌ضربه خصمانه‌راازطرف‌عشایرایرانی دریافت داشت .

حادثه با حمله‌ی غافلگیرانه «خواجه عبدالله ناصردیوان» کلانتر کازرون آغاز شد که پادگان پلیس جنوب راخلع سلاح کرده و فرماندار کازرون را به اسارت گرفته بود .

اندکی پیش ازین قضیه ، مامورین «پلیس جنوب» که‌بادقت افسران‌ژاندارمری را تحت نظر داشتند به فعالیت پنهان سه‌تن از افسران ژاندارمری‌پی بردند و مدارکی دائر بر ارتباط این سه افسر با یکی از افراد موثر «قوام‌الملک» و نیز پیوند و تماس آنها با طایفه‌قشقائی به دست‌آوردند.

در بررسی‌های مقدماتی، چنین تصور میشد که توطئه با همکاری «قوام‌الملک» و «صولت‌الدوله» و افسران ژاندارمری طرح شده و هدف آن ایجاد یک شورش‌بزرگ و ازمیان بردن «فرمانفرما»و تشکیلات پلیس جنوب است . ولی‌بعداز بی‌جویی مختصری معلوم شد «قوام» درین ماجری مداخله‌یی نداردو تنها یکی‌ازنزدیکان وی، خودسرانه، درین کنکاش شرکت جسته است .

سه تن صاحب‌منصب ژاندارم بازداشت شدند و تحت فشار شدید « کلنل گوق » کنسول انگلیس «قوام‌الملک» مجبور شد عامل خود را اخراج کند .

یکهفته بعد ، پادگانی که افسران انگلیسی پلیس جنوب در کازرون تاسیس کرده بودند بوسیله «ناصر دیوان» مورد حمله قرار گرفت و به‌آسانی توسط سواران کازرونی خلع سلاح شد . «ناصر دیوان» پس از آنکه پادگان پلیس جنوب را درهم کوبید، فرمانداری‌راکه «فرمانفرما»به‌کازرون فرستاده بود بازداشت کرد و به قرارگاه خود بازگشت .

با آنکه بخت با افسران انگلیسی مساعدت کرده بود و آنها اندکی پیش از حمله عشایر ، کازرون را ترک گفته و از یک خطر جدی رهیده بودند «ژنرال سایکس» شدیدا ازین ماجری خشمگین بود و «فرمانفرما» نیز شریک خشم و تاثر وی بشمار می‌آمد . چه ، قرائن حاکی بود که «صولت‌الدوله» از یکطرف و «واسموس» از طرف دیگر در طرح نقشه‌ی حمله به پادگان جنوب شرکت داشته‌اند .

«ژنرال سایکس» پیش از آنکه به فرماندهی پلیس جنوب منصوب شود ، دوبار به سرزمین فارس مسافرت کرده و یک رشته مطالعات جغرافیائی درین منطقه انجام داده بود .او میدانست که در فاصله شیراز و کازرون دو گردنه عظیم و صعب‌العبور وجود دارد و هرگاه قبایل کوهستانی با «ناصردیوان» متحد شده و درین گردنه‌ها استقرار یافته‌باشند به‌آسانی نمیتوان با آنها مقابله کرد .

از همینرو «سایکس» درصدد برآمد بخت خود را در یک حمله صلح به کلانتر کازرون بیازماید و چون اطلاع داشت که «ناصر دیوان» به‌خلاف دوست خود «صولت‌الدوله» اهل زدوبند و رشوه گرفتن و دو دوزه بازی کردن نیست و براستی درد وطن دارد ، بعوض‌آنکه با سلاح‌تطمیع جلو برود «قوام‌الملک» را واسطه قرارداد و از وی خواست با «ناصردیوان» ارتباط حاصل کرده او را متوجه سازد که پلیس جنوب تابعیت دولت ایران را دارد و یک نیروی نظامی خارجی نیست . بنابراین هرگاه دست از معارضه و دشمنی بردارد، از گذشته وی‌صرفنظر میشود و موردحمایت و نوازش والی فارس و فرمانده پلیس‌جنوب قرار خواهد گرفت .

«ناصردیوان» با هشیاری هدف این پیغام را تشخیص داد و دریافت که حریف سر نیرنگبازی دارد ، او نیز مقابله به‌مثل کرد و در جواب «قوام‌الملک» پیغام فرستاد که مداخله‌یی در کار حمله به پادگان و بازداشت فرماندار کازرون نداشته است و تصمیم دارد درین قضایا بی‌طرف بماند .

جدول کلمات متقاطع

شماره ۵۵۱۳ ٤ طراح جدول ف ـ جلوه

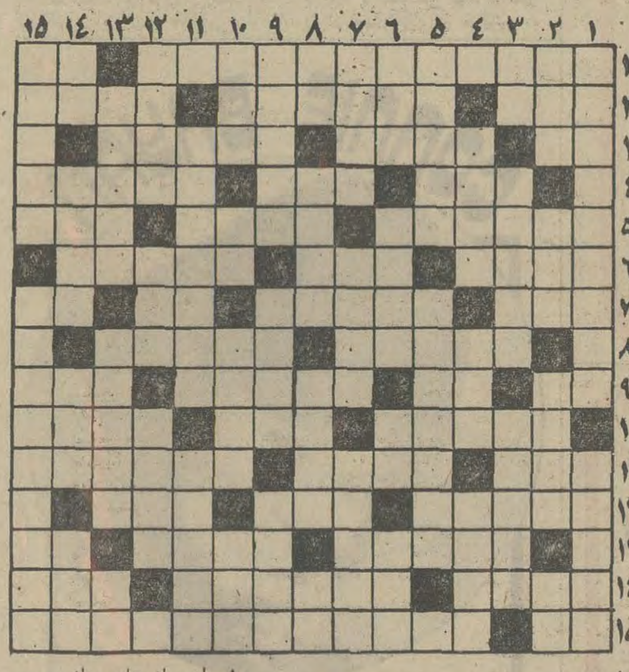

افقی :
۱ـ کودتاخیز ترین نقاط جهان ـ نزدیکترین خویشاوند ۲ـ پاکباخته دربوکر وبریج ـ پیروزشدن‌ـ هم شوهر تواند بود هم زن ! ۳ـ فقط یکی است ـ کارش تربیت کردن است‌ـ از جانوران دریائی که بصورت جزیره نیز درمی‌آیند ٤ ـ جنگنده شناور ـ فراوانند که نخوانده چنین‌باشند ـ کاه‌گل نیز نوعی ازآن‌است ۵ـ مثل ـ دشوار نباشد ـ دوست ٦ـ زرنگ و نیرنگ بازو هفت‌خطـ باردرخت علم ـ نغمه منفی‌باف ۷ـ عمیق ترین‌چاه ـ یکی ازهفت مردعاقل یونان قدیم ـ اگر باشد ـ اثر ۸ ـ پریشان ـ در شب درازنیز بیدار است ۹ـ وارونه ریشه‌ـ واحد سطح ـ ازبنادر مدیترانه‌ـ فرمان ۱۰ـ پاپایش را ببرید و برتن خانم بجوئید یا همینطور بسراغش در کوهستان بروید ـ ارزش ـ خاگینه‌فرنگی‌مابی ۱۱ـ هدایت کورش کرد ـ سراغ پدرش‌را بگیرید تا از مادرش نشان دهد ـ نمی‌بیند ۱۲ـ همراه اغنام می‌آیند ـ چون خورشید نباشد ـ مینی‌ژوپ و شلوارک داغ چیزی را از آن پنهان نگذاشت ۱۳ ـ اندیشه ها و خیالات واهی ـ عاشق چاه پناه‌ـ زنده ١٤ـ طبیب ودانشمند فرانسوی و مولف‌انسان‌موجود ناشناخته ـ کفش تخت نرم و بی‌بند مردانه را گویند ـ از سازمانهای اسرارآمیز و نیرومند اطلاعاتی و جاسوسی ۱۵ـ شکوه گوی جدائی ـ اثر معروف اوژن‌سو .

عمودی :
۱ـ با نغمه های ناموزونش گوشها را آزرد و خاطر را پریشان ساخت ـ ایوان‌طبقه بالا ۲ـ امیر و فرمانروا ـ از از لوله های جهاز هاضمه ـ ملک افسانه‌ای که کار سالم به مقصد رساندن نامه‌ها را بعهده داشت ـ حرف ندا ۳ـ شهر اروپائی ـ شیطان و زرنگ ـ نادر از آن تیره بود ٤ـ نقاش بزرگ فرانسوی در مکتب امپرسیونیسم ـ از شهر های خاورمیانه عربی ـ برتر و برگزیده‌تر ۵ـ از کارخانه های سازنده لوازم آرایش فرنگی ـ بزرگان و جهانگردان سابق اصراری به نوشتن آن داشتند ٦ ـ از چهارپایان معروف ـ خواندن‌ـ معاون هیتلر ـ چون دریاداشته باشدرودخانه می‌شود ۷ـ پدر مرده ـ الهام بخش ـ بخشی از تورات۸ـ سردار آمریکائی در جنگهای انفصال ـآهنگساز فرانسوی‌که از تم های‌اسپانیائی مایه گرفته است ـ از گلها ـ بزرگ ۹ـ کربن درخالص‌ترین قدرت خود ـ از فلزات‌گران‌ـ در زمستان گرم و نرم‌ترمیشود ۱۰ـ از ساز های وطنی ـ مادر ـ زبان ـ گشایش ۱۱ ـ چادرشب ـ اثر بزرگ مانی ۱۲ـ آشکار نیست ـ اشک سیزدهم ـ از ماههای سال ۱۳ـ دستمال و دستار ـ از عشاق فارس ـ بستن ١٤ ـ پایه ـ فراوان ـ نوعی کلاه گرد مردانه که انگلیسی ها زیاد برسر گذارند ـ مال گربه را گشودن در دیزی‌می‌سنجند ۱۵ـ آقازاده دیگر حضرت ابوی ـ تفنگدار شماره چهار !

حل جدول شماره ۵۵۱۲

تسلیت

سرکار سرهنگ ابوالفتح نراقی‌پور
من‌و همکارانم مصیبت وارده را تسلیت عرض نموده سلامتی بازماندگان را ازخداوند مسئلت دارم .
خرم‌آباد لرستان‌ـ سرتیپ مرتضی تاج‌محرابی
آ ـ ٦۷۹٤۰

جناب آقای مصطفی اخوان
جناب آقای مرتضی اخوان
مصیبت وارده را بشما و خانواده محترمتان تسلیت عرض مینمایم .
ناصر مجد بیگدلی
آ ـ ٦۸۱۸۸

جناب آقای مصطفی اخوان
جناب آقای مرتضی اخوان
با نهایت تاثر و تاسف مصیبت وارده را تسلیت عرض می‌نمایم .
منصور مجد بیگدلی
آ ـ ٦۸۱۹۰

جناب آقای کاظم جفرودی
سزدم چوابر بهمن که بران غمت بگریم
پدری فرزند از دست داده غم توداند
و در اندوهت چو شمع صبحگاهی میگرید
گروه فرهنگی مهرکیش در این مصیبت بزرگ خود را شریک میداند.
آ ـ ٦۸۲۹۰

سرکار خانم زندی
باکمال تاسف مصیبت وارده را تسلیت گفته و خود را در غم شما شریک میدانیم کارکنان و آموزگاران زبان‌انگلیسی وکودکستان ارمغان تربیت .
کهکشانی . شادخو . حکیمی . دهقان . فتی‌الدینی . قاسمی . امینی . میناقیان . کلاهی‌فر . شریفیان .شامحمدی. جواهری . تهرانی . جلالیان . تهرانی . یحیایی . شامیک. علیزاده . صدیقی . طلائی . امیدوار . شادمان . تهرانی‌واحد استرآبادی . قشنگ‌کار . رهنمائی . مبنی .
آ ـ ٦۸۰۵۸

همکار محترم آقای حبیب‌الله مهاجری
بانهایت تاثر و تاسف فوت پدر گرامتان را تسلیت گفته خود را در این غم بزرگ سهیم و شریک میداریم .
نیکولاستودنیا ـ میرپوریان . افتخاری . میرزائیان . نوریه . اتابکی . زمانیان . ایازی . امیرمکری . پولادور . طالقانی . اعتبار . پیران . آزادی . صاحبقرانی . پورمهرام. قازاریان . فرتاش .ریاضی . سلسانی . احمدی . مظفرتهرانی صاحبدیوانی . دولت آبادی . قشقائی . دژنفرد . کسروی . قاسمی . رضوانی . ابراهیمی . قلیان . میرزائی .
آ ـ ٦۸٤٤٤

آقای ایرج کریمخانی و بانو
مصیبت وارده را تسلیت میگوئیم .
کارمندان طرح ریزی و سیستمها و روشهای‌اموربخش
آ ـ ٦۸۲٤۲

باکمال تاسف مصیبت وارده را بخاندان محترم اخوان‌به ویژه جنابان آقایان حبیب ـ مرتضی و مصطفی اخوان تسلیت عرض نموده سلامتی و بقای عمر همگی را از درگاه خداوند متعال مسئلت دارم.
مهندس عنایت بهبهانی
آ ـ ٦۸۲۵۰

جناب آقای رحیم عبیدی
بایکدنیا اندوه مصیبت وارده را بجنابعالی‌و سایر بازماندگان تسلیت عرض می‌نمایم .
پرویز اخوان
آ ـ ٦۸۲۵۲

جناب آقای مهندس اکبر خندانی
بانهایت تاسف مصیبت وارده را تسلیت عرض نموده و خود را درغم شما شریک می‌دانم
مهندس نظام‌الدین رضوی‌ـ شرکت ساختمانی موج
آ ـ ٦۸۲۵٤

نازنین برادران عبیدی
حبیب عزیزم در اندوه درگذشت مادر عزیزتان صمیمانه شریکم
حسن تقوی
آ ـ ٦۸۲۵٦

جناب آقای محمد برجسته
درگذشت والده ماجده آن جناب موجب تاثر وتالم ما گشت برای جنابعالی و بازماندگان آنمرحومه صبر جمیل و سلامت آرزو میکنیم.
شاهپور ثریا ـ حججی
آ ـ ٦۸۲۸۰

جناب آقای محمد برجسته
درگذشت والده ماجده آن جناب موجب تاثر و تالم ما گشت برای جنابعالی و بازماندگان آنمرحومه صبر جمیل و سلامت آرزو میکنیم.
سازمان تزئینات پوپکو
آ ـ ٦۸۲۸۰

بانهایت تاسف‌و تاثر درگذشت شادروان پدرگرامی آقای دکتر عبداله تمدن همکار سازمان برنامه را بعموم بازماندگان فقید سعید تسلیت میگوئیم.
خداداد فرمانفرمائیان ـ علی هزاره ـ داریوش مهاجر اسکوئی ـ شاپور راسخ ـ علی دفتریان ـ علیرضا رادپی ـ عبدالرسول بختیار ـ رضادرودیان ـ محمدعلی امیری ـ پرویز حکمت ـ ذبیح‌اله خبیری ـ خسرو رضائی تهرانی ـ مظفر عامری ـ امیرپاشا عاطفی‌ـ عطاءاله معتدل ـ شمس‌الدین ملک ابهری ـ مجمد باقر نمازی ـ احمد علی نوبان ـ منوچهر وحیدی‌ـ جعفر فروغ‌ـ محمدباقر کمالی ـ مهدی امین صالحی
آ ـ ٦۸۲۹۲

جناب آقای مهندس جفرودی
باعرض تسلیت از صمیم قلب خود را در این مصیبت عظیم سهیم می دانیم .
خانواده فرخنده‌پی
آ ـ ۲۱۲۸۳

جناب آقای حبیب‌اله عبیدی و رحیم عبیدی و قاسم عبیدی
فوت ناگهانی مادر ارجمندتان را تسلیت عرض می کنیم و در غم شما شریک هستیم .
رضاهنر دوست و حسن هنردوست و محسن هنردوست
آ ـ ۸٦۸۳۳۸

دانشگاهها و آموزشگاهها دهه انقلاب را گرامی میدارند

دانشگاهها ومدارس برنامه‌های وسیعی برای بزرگداشت انقلاب تدوین کرده‌اند ● در تمام واحدهای آموزشی کمیته‌های بزرگداشت دهه انقلاب تشکیل شد

کمیته ملی تدارک بزرگداشت دهه انقلاب روز گذشته اعلام کردکه دانشگاه ها وآموزشگاه ها برنامه وسیعی برای بزرگداشت انقلاب تدوین کرده‌اند . این کمیته رئوس برنامه های مزبور را موردبررسی قرار داد .

کمیته ملی تدارک بزرگداشت دهه انقلاب روز گذشته اعلام داشت که دانشگاه هاو مدارس عالی کشور برنامه های وسیعی برای شرکت دربزرگداشت دهه انقلاب تدوین کرده و سمپوزیوم هاو سمینار هاو کنفرانس های متعددی برای ارزشیابی نتایج انقلاب تشکیل‌خواهند داد .

گزارشهائی که به کمیته ملی رسیده حاکی است که در تمام دانشگاه ها و مدارس عالی کشور کمیته های‌دانشگاهی برگزار کننده بزرگداشت دهه انقلاب باشرکت روساء استادان و دانشجویان دانشگاه ها تاسیس شده‌است.

دانشگاه ملی

دردانشگاه ملی یک کمیته دانشگاهی بریاست پروفسور پویان و باشرکت ۱۵ تن از معاونان‌دانشگاه، روسای دانشکده ها و سایرمقامات این دانشگاه‌تشکیل شده . این کمیته برنامه خود را در مورد تشکیل سمپوزیوم . انتشار کتاب های علمی درباره دهه‌انقلاب و تشکیل نمایشگاه عکس برای نشان دادن ثمرات دوران انقلاب به کمیته ملی تسلیم کرده است.

دانشگاه جندی‌شاپور

در دانشگاه جندی شاپور کمیته بزرگداشت با شرکت ۸ تن‌از استادان و بیست تن از دانشجویان رشته های پزشکی ، علوم تربیتی ـ ادبیات فارسی ـ علوم ـ کشاورزی ـ پرستاری و زبان تشکیل شده است .

این کمیته تصمیم گرفته است اولین مجله دانشکده علوم تربیتی را بمناسبت دهه انقلاب منتشر کند و بعلاوه ۱۲ تن‌از استادان این دانشگاه شروع به تهیه کتابی کرده‌اند که در آن اصول ۱۲گانه انقلاب و نتایج آن از لحاظ علمی مورد بحث قرار میگیرد .

۱۲ تن از دانشجویان دانشگاه جندی شاپور نیز ۱۲ مقاله در زمینه اصول انقلاب منتشر می‌کنند .

ازطرف دانشگاه مذکور مجموعه شعری مربوط به ۱۲اصل انقلاب که از طرف دانشجویان سروده شده است منتشر میشود . کمیته دانشگاه جندی شاپور ضمنا برای آشنائی دانشجویان با پیشرفتها وترقیات کشور در دهه انقلاب تصمیم گرفته است برنامه هائی برای بازدید دانشجویان از دهکده های نمونه وگفتار با کشاورزان و بازدید از تاسیسات صنعتی خوزستان وبررسی نتایج سهیم‌شدن کارگران در سود کارخانه‌ها وبازدید از جنگلها ـ خانه های انصاف و شورا های داوری . عملیات سپاهیان ترویج ، بازدید از سدهای ساخته شده ودردست ساختمان ، بازدید از دبیرستان های حرفه‌ای ، شهرک های جدید و بناهای نوساز روستائی، و مراکز فعالیت زنان و بازدید از موسسات شرکت ملی نفت ایران ترتیب دهد .

دانشگاه جندی شاهپور همچنین به کمیته ملی بزرگداشت دهه انقلاب اطلاع داده است که علاوه بر تشکیل نمایشگاه عکس، مسابقه هائی بین دانشکده هاو دانشگاه و تیمهای ورزشی باشگاه های خوزستان برگزار میکند و به برنده مسابقه جام انقلاب شاه و مردم هدیه خواهد شد.

دانشسرایعالی سپاه‌دانش

دردانشسرایعالی سپاه دانش برنامه مفصلی برای بزرگداشت دهه انقلاب شاه‌ومردم تنظیم شده است که تشکیل نمایشگاه ها از کار های تحقیقی و علمی دانشجویان درطول دهه انقلاب ،سخنرانی های علمی و تحقیقی درمورد اصول انقلاب ، مسابقات هنری و ورزشی از آن جمله است .

ریاست کمیته بزرگداشت دهه انقلاب در دانشسرایعالی بعهده آقای امیر بیرجندی است و در آن ۱۲تن از استادان و دانشجویان دانشسرایعالی نیز عضویت دارند.

دانشسرایعالی سپاه دانش همچنین درصدد انتشار نشریه مخصوصی است که درآن طرح سپاه دانش و ضروریات اجرای آن بفعالیت های انجام‌شده توسط سپاهیان دانش در سطح روستاها موردبررسی وتجزیه و تحویل قرار میگیرد . این نشریه بوسیله هیئت علمی دانشسرایعالی و گروهی از دانشجویان تهیه میشود .

دانشسرایعالی سپاه دانش نیز برای آشنائی دانشجویان با پیشرفت های ایران در دهه انقلاب برنامه های بازدید از فعالیت های‌آموزشی ، عمرانی، صنعتی ،کشاورزی برای دانشجویان ترتیب میدهد .

مدرسه عالی دختران

مدرسه عالی دختران ایران تصمیم گرفت که تحقیقات دانشجویان روانشناسی این مدرسه را در باره روحیات . اندیشه ها و داوریهای مردم طبقات گوناگون در دهه انقلاب منتشر کند .

علاوه براین بوسیله دانشجویان این مدرسه تحقیق جامعی درباره پیشرفت زنان در دهسال گذشته‌از نظر اجتماعی ،حقوقی، وتعلیم و تربیت صورت میگیردو نشریه‌ای در باره پیشرفت های دهه انقلاب بسه زبان فارسی ـانگلیسی و فرانسه منتشر میشود.

مدرسه عالی علوم اداری وبازرگانی قزوین

مدرسه عالی علوم اداری و بازرگانی قزوین به کمیته ملی تدارک بزرگداشت دهه انقلاب اطلاع داده است که تصمیم گرفته است یک سلسله سخنرانی پیرامون شوراهای داوری و خانه های انصاف اصلاحات ارضی ونقش‌سپاهیان انقلاب . پیشرفت صنایع . اثرات اجتماعی انقلاب و سیاست مستقل ملی و دگرگونیهای اجتماعی ایران در اثر انقلاب و همچنین در باره توسعه دانشگاهها و مدارس عالی در دهه انقلاب وتاثیر آنها در آینده کشور ترتیب بدهد .

این مدرسه همچنین تصمیم گرفته است که به بهترین مقاله تحقیقی که بوسیله دانشجویان در باره انقلاب نوشته میشد جایزه‌ای اهداکند.

مدرسه عالی علوم اقتصادی و اجتماعی

در مدرسه عالی علوم اقتصادی و اجتماعی کمیته‌ای باشرکت شش تن از استادان و ۱۲ تن از دانشجویان پسر و دختر تشکیل شده است. اولین برنامه این کمیته تشکیل سمیناری جهت بررسی علمی انقلاب شاه و مردم است این‌مدرسه همچنین میخواهد که میز گردی در تلویزیون‌گیلان و مازندران در باره پیشرفتهای اقتصادی ایران با شرکت استادان و صاحبنظران ترتیب بدهد .

مدرسه عالی بیمه تهران

کمیته بزرگداشت دهه انقلاب در مدرسه عالی بیمه ضمن پشتیبانی از تصمیمات کمیته ملی اعلام کرده است که استادان و دانشجویان این مدرسه در تمام تظاهرات و مراسمی که برای بزرگداشت دهه انقلاب برپا میشود شرکت‌خواهند داشت . در این مدرسه بوسیله کمیته مذکور سخنرانیهائی در باره نتایج انقلاب ترتیب میابد و دانشجویان مدرسه برای آشنائی بیشتر باثمرات انقلاب از کارخانه‌ها ـ موسسات کشاورزی ـ سدها و مراکز برق بازدید خواهند کرد.

دانشگاه‌صنعتی

کمیته برگزار کننده بزرگداشت دهه انقلاب در دانشکده صنعتی (پلی تکنیک تهران) کتابی زیر عنوان پیشرفتهای‌صنایع نساجی ایران در ده ساله انقلاب منتشر میکند . کمیته مذکور ضمن برنامه های متعدد خود برای شرکت در این مراسم پرشکوه . سمیناری با شرکت استادان جامعه شناسی و دانشجویان در زمینه پیشرفتهای دهه انقلاب تشکیل خواهد داد .

در این‌دانشکده‌از هم اکنون یکرشته مسابقه های وانیال بمناسبت دهه انقلاب در جریان است .

موسسه عالی سیاسی وحزبی

در موسسه عالی علوم سیاسی و حزبی‌کمیته‌ای با شرکت چند تن از استادان و اعضای انجمن دانشجویان تشکیل شده و برنامه‌ای برای شرکت استادان و دانشجویان این موسسه در مراسم بزرگداشت دهه انقلاب تنظیم شده که به کمیته ملی تدارک بزرگداشت دهه انقلاب تسلیم شده است.تشکیل جلسات سخنرانی‌و بازدیددانشجویان از سازمانهائیکه مظاهر انقلاب هستند (ذوب آهن . کارخانجات صنعتی و سدها و غیره) از جمله مواد این برنامه است .

مدرسه عالی علوم ـ اراك

کمیته بزرگداشت دهه انقلاب در مدرسه عالی علوم اراک در برنامه های خود تشکیل یک سمینار جهت بررسی علمی نتایج انقلاب ایران را پیش‌بینی کرده است .

این مدرسه همچنین آمادگی استادان و دانشجویان خودرابرای‌شرکت در مراسم‌بزرگداشت دهه انقلاب به کمیته ملی اطلاع داده است .

مدرسه عالی کشاورزی‌همدان

مدرسه عالی کشاورزی همدان به‌کمیته ملی تدارك دهه انقلاب اطمینان داد که حداکثر امکانات خود را برای اینکه این مراسم شکوهمند هرچه بهتر و عالی‌تر برگزار شود بکار خواهد برد .

دراین‌مدرسه کمیته‌ای ازطرف‌دانشجویان برای برگزاری این مراسم تشکیل شده وکمیته تصمیم گرفته است‌علاوه براجرای برنامه های هنری و مسابقات گوناگون چند کاروان دانشجوئی برای بازدید از موسسات عظیم صنعتی و کشاورزی و سد های بزرك مملکت تشکیل بدهد .

موسسه علوم بانکی ایران

دانشجویان این موسسه ضمن پشتیبانی از تصمیمات کمیته ملی تدارك بزرگداشت دهه انقلاب اطلاع دادند که خود برنامه وسیعی برای شرکت در این مراسم تهیه کرده‌اند .

بازدید دانشجویان موسسه از شرکتهای تعاونی روستائی ـ و سد فرحناز پهلوی تهیه‌مدال مخصوص دهه انقلاب واعطاء آن بدانشجویان ممتاز ـانتشار نشریه‌ای زیر عنوان دهه انقلاب‌ـ ترتیب مسابقه های هنری در رشته های مقاله نویسی ـ شعر و نقاشی درباره اثرات انقلاب اجتماعی ایران از جمله برنامه های دانشجویان مدرسه علوم بانکی ایران است .

مدرسه عالی ادبیات وزبانهای خارجی

در مدرسه عالی ادبیات‌و زبانهای خارجی‌یك سلسله‌سخنرانی‌پیرامون اثرات انقلاب طی‌دهساله گذشته ترتیب می یابد . بعلاوه سی تن از دانشجویان این مدرسه تصمیم گرفته‌اند که با مراجعه به موسسات مختلف ـ اطلاعات‌و آماری درباره پیشرفتهاو ترقیات کشور در دهه۵۱ـ۱۳۴۱ جمع‌آوری و منتشر کنند .

مدرسه عالی دماوند

رئیس ـ استادان و دانشجویان مدرسه‌عالی دماوند به‌کمیته ملی تدارك بزرگداشت دهه‌انقلاب اعلام کرده‌اند که در مراسم بزرگداشت بنحو وسیعی شرکت خواهند کرد .

دراین مدرسه بحث‌هائی زیرعنوان (خدمات و فرصت هائی که برای زنان تحصیل کرده‌درائر این انقلاب پدید آمده است) بعمل می‌آید .

موسسه آموزش عالی آمار

موسسه آموزش عالی آمار اعلام کرد که تحقیقات جامع دانشجویان سال‌چهارم این‌موسسه را در زمینه پیشرفتهای دهه انقلاب بجای رساله دوره لیسانس قبول خواهد کرد و اقدام‌به چاپ و انتشار آنها خواهد نمود .

در این مدرسه هفت کمیته مختلف ازجمله کمیته تحقیقات با شرکت دانشجویان تشکیل شده که برنامه های بزرگداشت دهه انقلاب را اجرا خواهد کرد .

مدرسه عالی ترجمه

در مدرسه عالی ترجمه کمیته‌ای با شرکت پنج تن از مقامات مدرسه و پنج تن از دانشجویان برای تهیه و اجرای برنامه های بزرگداشت دهه انقلاب تشکیل شده است .

این کمیته‌تصمیم گرفته است که بیانات شاهنشاه‌را در زمینه انقلاب‌به‌شش زبان‌انگلیسی‌ـ فرانسه ـروسی‌ـ ایتالیائی و آلمانی‌و عربی‌ترجمه ودریك جلد منتشر کند .

بعلاوه درایام برگزاری مراسم بزرگداشت دهه انقلاب سمینار هائی جهت بررسی علمی‌انقلاب اصلاح و ثمرات آن تشکیل خواهد شد .

این مدرسه بمناسبت‌دهه‌انقلاب شماره‌مخصوص نشریه پیام راکه‌نشریه‌مدرسه‌عالی ترجمه است منتشر خواهد کرد .

مدرسه‌عالی بازرگانی رشت

کمیته بزرگداشت دهه انقلاب در مدرسه عالی بازرگانی رشت که‌باشرکت۱۷تن‌ازاستادان و دانشجویان مدرسه تشکیل شده برنامه‌خود را به کمیته ملی اطلاع داده و اعلام کرد که با عزمی راسخ تصمیمات کمیته ملی را برای هرچه باشکوه تر کردن مراسم بزرگداشت‌دهه انقلاب اجرا خواهد کرد .

کمیته مذکور برای بازدید دانشجویان این مدرسه ازکارخانه‌های‌مختلف نیز برنامه‌ای تنظیم کرده است .

دانشگاه پهلوی

دانشگاه پهلوی اعلام کرد که شورای این‌دانشگاه روز دوشنبه دوم بهمن ماه‌پس‌از ارزیابی‌و بحث‌درباره نتایج آموزشی انقلاب شاه و مردم قطعنامه‌ای برای اطلاع عموم منتشر خواهد کرد .

از طرف این دانشگاه یک مجلس بحث‌وسخنرانی درباره منشاء انقلاب ایران و اثرات آموزش‌آن‌ترتیب خواهد یافت . دانشگاه پهلوی شماره هشتم نشریه (خبر های دانشگاه) را بصورت ویژه‌نامه انقلاب و پیشرفت های علمی و تحقیقاتی دانشگاه پهلوی دردهه انقلاب منتشر خواهد کرد .

مدرسه عالی ریاضیات و مدیریت اقتصادی کرج

در این مدرسه یک کمیته ۲۱ نفری مرکب از ۹ استاد و ۱۲ دانشجو برای تدارک بزرگداشت دهه انقلاب تشکیل شد موجودیت کمیته مذکور به کمیته ملی اطلاع داده شده است .

این کمیته در نخستین اعلامیه خود ضمن اشاره به این که انقلاب ششم بهمن سرآغاز تحولات ثمربخش اقتصادی و اجتماعی ایران در دهسال گذشته میباشد تاکید کرده است که دانشجویان‌و هیئت علمی این‌مدرسه نیز مانند دانشجویان سراسر کشور تصمیم دارند مراسم بزرگداشت دهه انقلاب راباشکوه هرچه تمامتر برگزار کنند .

این کمیته ۱۲ برنامه سخنرانی برای تشریح۱۲ اصل انقلاب تنظیم کرده است که بوسیله دانشجویان و استادان اجرا میشود .

کمیته مدرسه عالی ریاضیات و مدیریت اقتصادی کرج ضمنا برنامه هائی برای بازدید دانشجویان از جنگلکاری شمال ـ شاهرامتهران‌ـ کرج‌ـ کارخانجات اتومبیل سازی ایران‌ناسیونال‌ـ مراکز سپاهیان‌انقلاب سیمارستان ها ـ سدکرج ـ خانه های انصاف تنظیم کرده است و چند مسابقه هنری و ورزشی بین دانشجویان ترتیب می دهد .

مدرسه عالی بازرگانی

کمیته دانشگاهی مدرسه عالی بازرگانی برای بزرگداشت‌دهه انقلاب ـ تصمیم گرفته است که سمیناری جهت تجزیه و تحلیل اصول انقلاب و نتایج آن در زمینه های اجتماعی ،اقتصادی‌و سیاسی ترتیب بدهد.

این کمیته عده‌ای از شخصیت های برجسته اقتصادی و علمی کشور را دعوت کرده است که سخنرانی هائی در این‌زمینه در مدرسه عالی بازرگانی ایراد کنند.

مدرسه عالی بازرگانی ضمنا در صدد است که نشریه هائی تحقیقی در زمینه پیشرفت های دهه انقلاب منتشر سازد و علاوه برترتیب مسابقه های هنری وورزشی برنامه بازدید از موسسات صنعتی و کشاورزی کشور را که‌از یک ماه پیش آغاز شده است ادامه دهد.

مدرسه عالی امور اداری و بازرگانی کرمان

دراین مدرسه کمیته‌ای باشرکت رئیس واعضای انجمن دانشجوئی و چند تن از مقامات مدرسه برای تدارک بزرگداشت دهه انقلاب تشکیل‌شده و ازطرف این کمیته برنامه هائی در زمینه های انتشاراتی ـ شادمانی ـ ورزشی ـ گردشهای علمی ونمایشگاه‌عکس تنظیم شده است.

دانشسرایعالی

کمیته اجرائی بزرگداشت دهه انقلاب‌که از نمایندگان‌کارکنان آموزشی‌و دانشجویان دانشسرایعالی تشکیل شده سمیناری برای بررسی یکی‌از اصول انقلاب تشکیل خواهد دادو دانشجویان دورمفوق لیسانس مشاوره وراهنمائی یک طرح تحقیقی درباره پیشرفت یکی از اصول انقلاب را اجرا خواهند کرد و همچنین نشریه‌ای درمورد نتایج سمینار فوق‌الذکروکارهای‌تحقیقی‌دانشجویان منتشر خواهد شد .

بعلاوه در محل کتابخانه دانشسرایعالی نمایشگاه پیشرفت های این موسسه‌آموزشی در دهه انقلاب دایر میشود .

دانشکده هنرهای دراماتیك

کمیته برگزار کننده مراسم دهمین سال انقلاب ایران در دانشکده هنر های دراماتیک اعلام کرد که یک فیلم رنگی۳۰ دقیقه‌ای در زمینه اصول انقلاب‌شاه ومردم تهیه میکند.این کمیته‌همچنین نشریه مخصوصی زیر عنوان (هنرهای نمایشی در دهسال اخیر) چاپ ومنتشر خواهد کرد .

کمیته مذکور همچنین بدانشجویانیکه بهترین نمایشنامه و سناریورا در زمینه اصول انقلاب بنویسند جوایزی خواهد داد و بهترین نمایشنامه را بروی صحنه خواهد آورد .

دانشجویان این دانشکده چند حلقه فیلم مستند در زمینه پیشرفت های مملکت در دهه اخیر ساخته‌اند که از طرف کمیته برگزار کننده بزرگداشت دهه انقلاب دراین دانشکده نمایش داده خواهدشد.

موسسه عالی حسابداری

در مدرسه عالی حسابداری ۵ کمیته به منظور اجرای برنامه های مختلف برای بزرگداشت دهه انقلاب تشکیل شده است.

این موسسه به‌کمیته ملی‌تدارک بزرگداشت دهه انقلاب اعلام کرد که ضمن پشتیبانی از تصمیمات این کمیته برنامه های‌متعددی برای نشان دادن نتایج انقلاب ایران اجرا خواهد کرد .

تاریخ انقلاب ۱۱

مأموریت برای انتقال املاک

فروغی ، به دکتر محمد سجادی وزیر راه کابینه خود میگوید : اعلیحضرت‌محمد رضا شاه پهلوی از نظر اعتمادو اطمینانی که بشما دارند ، دستور احضارت راصادر فرمودند و ماموریت شما در اینست که به اصفهان رفته و در انتقال اسناد املاک اعلیحضرت رضا شاه اقدام کنید .

سخنان فروغی ، وزیر راه را آماده انجام این ماموریت میسازد و چند لحظه بعد وقتی اعلیحضرت محمد رضا شاه پهلوی وارد تالار کاخ شهری میشوند ، جزئیات این ماموریت را به وزیر راه کابینه ابلاغ میفرمایند .

دکتر سجادی از این لحظات ،بدینسان یاد می کند :

★ اعلیحضرت خطاب به من فرمودند : نامه‌ای به اعلیحضرت پدرم می نویسم و در این نامه جریان مملکت را تشریح کرده و اشاره به ماموریت شما میکنم و از ایشان تقاضا خواهم کرد با صلاحدید و مشورت شخص شما ترتیب این کار را بدهند .

در همان لحظه ، اعلیحضرت محمد رضا شاه پهلوی نامه‌ای با عنوان «اعلیحضرت پدر تاجدارم» که در واقع یک نامه خصوصی‌و خانوادگی بود ، مرقوم فرمودندو قرار شد فردا صبح برای انجام این ماموریت مهم باتفاق آقای‌قوام الملک شیرازی عازم اصفهان شوم .

سفر وزیر ایرانی با اجازه سفیرانگلیس

عبور و مرور در جاده ها ، بشدت از طرف اشغالگران تحت نظارت قرار گرفته بود .

شاید باور کردنی نباشد ،اما قوای اشغالگر آنچنان بیرحمانه به نقض‌بیطرفی ایران پرداخته بودند که در آن ایام‌بحرانی حتی وقتی وزیر راه کابینه قانونی ایران میخواست برای انجام یک ماموریت دولتی به سفر برود ، باید پیشاپیش به سفیر دو کشور مهاجم اطلاع میداد تا سربازان متفقین در طول جاده ها اشکالتراشی‌نمی کردند .

شرح مسافرت وزیر راه کابینه‌فروغی به اصفهان از زبان خود او شنیدنی‌تر است :

★ راه ها ناامن بود و بهمین جهت‌من‌ازمرحوم فروغی‌درخواست کردم با سفارت انگلیس تماس گرفته شود تا سر فرماندهی‌ارتش انگلیس دستورات لازم را به‌نیرو های متمرکز در راه قم واصفهان بدهد . همان شب با سفارت انگلستان در ایران تماس گرفته شد و ماوقع به «سرریدرز ـ بولارد» وزیر مختار انگلیس گفته شد ولی موافقت سفارت یک بعد از ظهر فردا اعلام شد و من و قوام الملک ناگزیر ساعت سه‌و نیم بعد از ظهر فردای روزی که آن ماموریت خطیر ابلاغ شده‌بود بطرف اصفهان حرکت کردیم .

احترام به قانون

اعلیحضرت رضا شاه که پس ازورود به اصفهان ، در باغ کازرونی اقامت‌کرده بودند ، شب پراضطرابی را پشت سر گذاشته و اینک در میان درختان پائیزی باغ کازرونی متفکر و دل نگران ، درحالی که سرهنگ‌آذربی رئیس اسکورت‌سلطنتی و سرهنگ بهنام رئیس شهربانی اصفهان در التزام رکاب بودند ،قدم میزدند.

از سیمای سردار ایران ، آثار کم‌خوابی شب گذشته دیده میشد،اعلیحضرت‌رضاشاه هنوز لباس نظامی برتن‌داشتند و شنل آبی رنگ سلطنتی را بدوش افکنده بودند .

ماجرای ، لحظه‌شرفیابی وزیرراه‌وقوام‌الملک را از زبان دکتر محمد سجادی‌میشنویم :

★ اعلیحضرت رضاشاه در باغ کازرونی مشغول قدم زدن بودند که ماوارد شدیم . بلافاصله خود را به نزدیکی اعلیحضرت‌رسانده، عرض کردم : برای عرض مطلب لازمی شرفیاب شده‌ایم و استدعا داریم اجازه فرمایند عرایض خود را در مکان خلوت‌تری بعرض برسانیم .

چندلحظه بعد ، در تالارپذیرائی کازرونی ، پس از آنکه سایر حاضران رفتند ، اعلیحضرت فرمودند :

ـ منظور از آمدن به اصفهان چه بود وچه کار لازمی داشتی ؟

دراین لحظه نامه اعلیحضرت محمدرضاشاه پهلوی‌را که بعنوان پدر خود مرقوم فرموده‌بودند ، بدست اعلیحضرت رضاشاه‌دادم .

اعلیحضرت رضاشاه ، نامه‌فرزند تاجدار خود را بدقت مطالعه فرموده ودر پایان گفتند :

ـ بسیار خوب . منهم چنین قصدی را داشتم قلم و کاغذ رابده تا تمام دارائی خود را ببخشم...

به‌اعلیحضرت رضاشاه‌عرض‌کردم: بطور غیر رسمی صلاح نیست ...

پرسیدند : چطور صلاح نیست؟

عرض کردم : قانون این طور گفته است وقتی اسم «قانون » را بردم، اعلیحضرت رضاشاه که برای تدوین همین قوانین نهایت جدیت را بعمل آورده بودند ، سری تکان دادند و گفتند:

ـ عجب ! پس قانون این‌طور گفته است ...

درآن لحظات ، بسهولت ، می شد ، آثار خشنودی را از سیمای سردار ایران‌خواند. اعلیحضرت‌رضاشاه همیشه از حس‌احترامی که مردم نسبت به قانون داشتند ، احساس رضایت می کردند واین‌بار نیز ، پس از شنیدن سخنان وزیرراه همان رضایت همیشگی را در خودحس میکردند .

دکتر سجادی در دنباله خاطرات خود از این دیدار می گوید :

★ اعلیحضرت‌فرمودند : دکتر! خودت هرطور مصلحت میدانی عمل‌کن !

بعرض رساندم : باید تشریفات محضری آن انجام وصلحنامه به ثبت برسد تا صورت قانونی بخود بگیرد .

اعلیحضرت رضاشاه فرمودند : شماهم وزیر راه هستی وهم حقوقدان ... برو هرطور میدانی تمام‌کن که باید هرچه زودتر از اصفهان بطرف کرمان حرکت کنم ...

ادامه‌دارد

چهارشنبه ۲۲ آذر ماه ۱۳۵۱
شماره ۱۳۹۷۵

اطلاعات

فرهنگ انقلاب

چهره زندگی عوض شد

استفاده ازوسائل رفاه‌وابزارجدید معمول گردید

●

سازمان ها ، مشاغل و حرفه های جدیدی بوجود آمد

●

مصالحی که از خارج وارد میشددر داخل تهیه میشود

●

صنایع متروك از نو زنده شدند

●

گفتگوی گزارشگران فرهنك انقلاب بامسئولان یکی از واحد های تولید چینی بهداشتی

●

یکی از مسئولان کارخانجات چینی بهداشتی- مینا گفت :

رونق اقتصادی دهه اول انقلاب سرمایه این کارخانه را به‌دوبرابر افزایش داده است

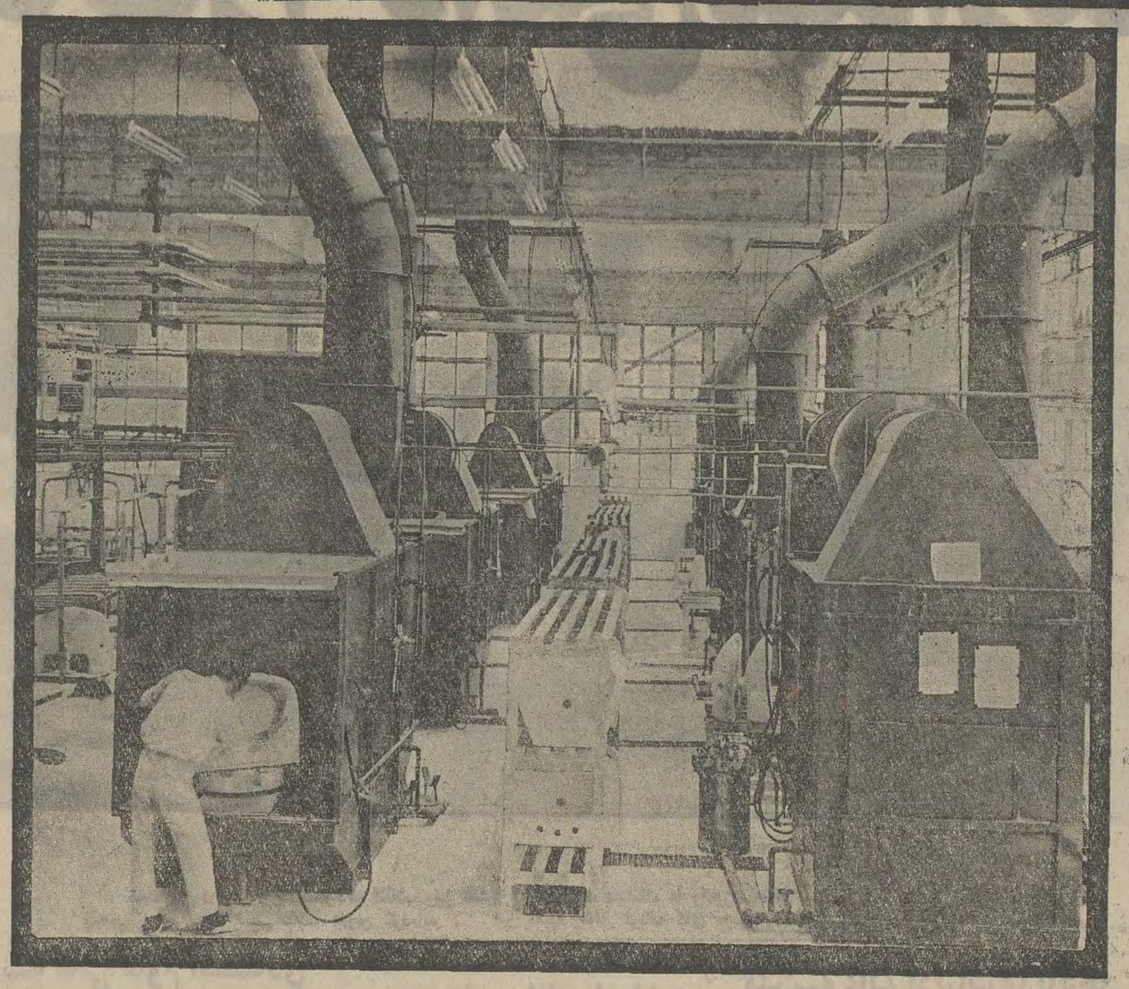

کارگران ایرانی در مدت کمی نسبت بساختن محصولاتی که‌از خارج وارد کشور میشد آشنائی کامل پیدا کرده‌اند در عکس یکی ا زکارگران ایرانی در حال لعاب زنی فرآورده های کارخانه مینا دیده میشود .

بالا رفتن سطح دانش و معرفت عمومی و نیز افزایش درآمد سرانه و نوسازی شهر ها موجب گردید که مردم عادی ایران در شهرستانها ، شهرك ها و حتی روستاهای دور افتاده در نحوه زندگی‌خود تغییراتی دهند و دید آنها نسبت بچگونگی زندگی تغییر یابد .

استفاده از آخرین وسائلی که در شهر های متمدن جهان معمول شده است مورد توجه همه مردم قرار گرفت و این توجه مشاغل جدید ، موسسات و سازمان های نو و کارها و تخصص های مختلف بوجود آورد .

امروز در روستا ها نیز دکانها وسائل الکتریکی ، باطری و غیره میفروشند .

در شهر های بزرك ایجاد ساختمانهای عظیم موجب گردید مصالحی که تا دهسال قبل فقط برای چند بنای انگشت شمار از خارج وارد میشد در ایران تهیه شود و امروز تولید این مصالح به میزانی رسیده است که باور کردنی نیست .

برای مثال صنایع سرامیك و چینی را بررسی کنیم در گذشته های دور مادر صنعت کاشی سازی و کاشی کاری از پیشرفته ترین کشور ها بودیم رنك آمیزی و طرحها و شیوه ساخت سرامیك های ایرانی بی‌نظیر بود بنا هائی که‌از دوره‌های مغول‌و صفویه‌و حتی زمانهای بسیار دورتر وجود دارد شاهد این مدعاست

اما متاسفانه در قرنهای اخیر توجه باین صنایع کاملا متروك گردید و سرامیك ها و کاشی هائی که ساخته میشد اثری از نبوغ و استعداد و قریحه و ذوق هنری در خود نداشت .

در سالهای اخیر یکبار دیگر بسیاری از صنایع قدیمی زنده شد و از سوی دیگر استفاده از تکنولوژی و ماشین در زنده کردن این صنایع و بهبود آنها نقش مهمی را برعهده گرفت .

اگر سرامیك و کاشی در گذشته برای تزئین ، آنهم درخانه های ثروتمندان مورد استفاده قرارمیگرفت امروز بعنوان وسائل لازم زندگی‌و برای رعایت نظافت‌و پاکیزگی بکار میرود و این نیاز در تمام پهنه ایران آنچنان احساس میشود که کارخانه های متعدد نیز جوابگوی آن نیست .

تنهادر طی دهسال اخیر تعداد واحدهائی که برای تولید وسائل و ابزار خانه و ساختمان بوجود آمد چندین برابر با تمام واحد هائی بود که طی یك قرن در کشور ما ایجاد شده بود .

در میان فهرستی که گزارشگران فرهنك انقلاب تهیه کرده‌اند به تعداد قابل توجهی کارخانه سرامیك برمیخوریم یکی از گزارشگران ما که برای اطلاع از نظریات کارگران‌در مورد سهیم شدن آنها در سود ویژه بکارخانه ها مراجعه کرده است از فرصت استفاده میکند و با مسئولین کارخانه های تولیدی چینی بهداشتی مینا نیز گفتگو می‌نماید و می پرسد :

ـ غیراز هدفهای تجارتی نظر شما ازایجاد این کارخانه چه بوده است ؟

یکی از مسئولین میگوید :

کارخانجات تولیدی چینی بهداشتی مینا با هدف بوجود آوردن یك گروه صنعتی در رشته سرامیك و ملحقات آن و تولید لوازم چینی بهداشتی در سال ۱۳٤٦ ، یعنی‌پنج سال پس از اعلام منشور انقلاب تاسیس شد .

در نخستین روز های تشکیل این‌شرکت هدف آن بود که با تولید فراورده های مرغوب موجباتی فراهم گردد که از خروج ارز جلوگیری شود و پس از برنامه هائی که مآلا نیازمندیهای داخلی‌را تامین میکرد، امکاناتی برای صدوربه بسیاری کشور ها، نیز فراهم گردد .

یکی دیگر ازمسئولان شرکت‌کارخانجات تولیدی چینی بهداشتی مینا ، دورنگری موسسات کارخانه را ارزیابی میکند و میگوید :

ـ سیاست دولت در جهت گسترش سطح مسکن‌و تامین خانه برای عموم مردم ایجاب می‌کرد که تا حد مقدور مصالح و وسائل مورد لزوم برای واحد های مسکونی با حداقل قیمت و با مرغوبیت عالی فراهم گردد . فرآورده های چینی بهداشتی از جمله وسائلی است که برای ساختمانهای نو بنیاد ضروری بنظر میرسد و بهمین جهت هدف این واحد صنعتی در تامین نیازمندیهای توده مردم در این زمینه بود دردهه اول انقلاب که‌درآمد سرانه افزایش یافت ودر پرتو رونق اقتصادی سطح خرید مردم فزونی گرفت ، توجه بیشتری نسبت به وسائل و فراورده های چینی بهداشتی بعمل آمدو همین‌امر موجب پیشرفت واحد صنعتی چینی بهداشتی مینا گردید .

برای ما باعث افتخار است که ضمن تولید محصولاتی در معیار جهانی و تامین نیازمندیهای داخلی توانسته‌ایم در پرتو ثبات و امنیت کشور و رونق اقتصادی سرمایه خود را از ۱۵۰ میلیون ریال به ۲۲۵ میلیون ریال افزایش دهیم

فروش سهام

گزارشگر فرهنك انقلاب می‌پرسد :

ـ شمادر کارخانه خودبرای فروش قسمتی از سهام که از هدفهای انقلابی است چه اقدامی کرده‌اید :

چندی پیش طی مراسم با شکوهی که‌در محل اداره مرکزی کارخانجات چینی بهداشتی مینا ، برگزار گردید سهام این کارخانه ، در اجرای هدف مترقی فروش سهام کارخانجات‌بخش خصوصی دراختیار صنف فروش فرآورده های چینی بهداشتی مینا قرار گرفت . عرضه سهام کارخانه به صنف فروش ، تجلی اقدام باارزش دیگری است، که‌در تحقق هدفهای انقلاب اجتماعی ایران صورت گرفت .

دراین مراسم آقای «فیروز همایون» مدیر عامل شرکت ضمن تشریح هدفهای مترقی سهام به صنف فروشندگان گفت :

ـ در اجرای اوامر شاهنشاه آریامهر ، این واحد صنعتی نیز مفتخر و مباهی است که در این روز باشکوه ، با عرضه سهام خود گامی‌در راه‌به‌ثمر رساندن هدفهای راستین انقلاب اجتماعی ایران بردارد .

ایران دردهه اخیر با الهام‌از نیات مترقی شاهنشاه آریامهر، توانسته است بسرعت جای خود را در قلب کشور های صنعتی جهان باز کند و این مرهون قوانین مترقی و همه‌جانبه‌ای است که برای بالا بردن کیفیت کار و ارج و اعتلای مقام کارگر تصویب گردیده است .

با عرضه سهام کارخانجات اینك ما به راحتی‌میتوانیم دورنمای شکوهمند، صنایع ایران را در آینده‌ای نزدیك ببینیم ، که چگونه بی‌همتا و رقابت ناپذیر د رعرصه جهانی میدرخشد .

این واحد صنعتی ، که با شوق و شور و ایمان تمام به حقانیت انقلاب اجتماعی ایران کار خود را آغاز کرده است ، ازیدو تاسیس کوشیده است که هرروز به‌توفیق های تازه‌ای نائل گردد .

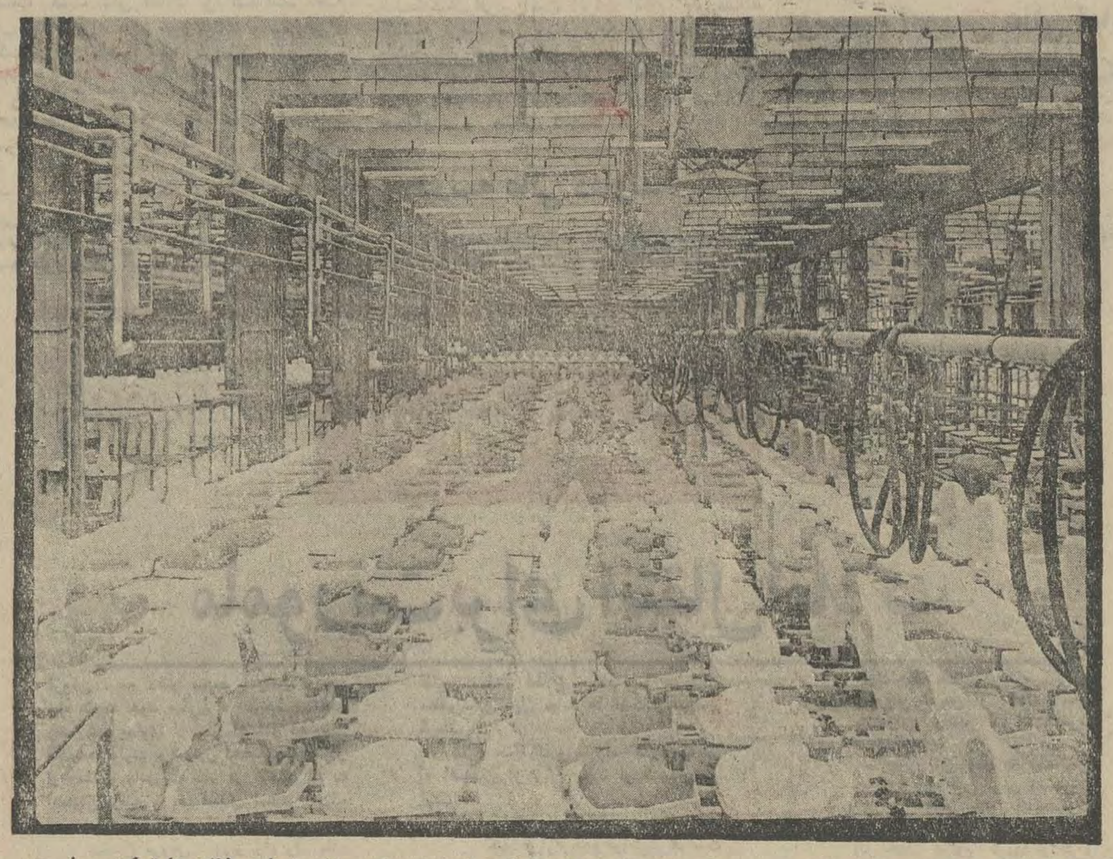

امروز درکارخانه هاو واحد هائی که در ایران بوجود آمده کلیه لوازم‌و نیازمندیهای ساختمانها و خانه ها تولید می‌شود . عکس لوازم چینی و سرامیك را درکارخانه مینا نشان میدهد .

جمله برنامه های مترقی است که در این واحد صنعتی پیاده شده و اجرای آن سبب افزایش سطح ابتکار و خلاقیت کارگران گردیده است .

مقررات پوشش ایمنی و عملیات حفاظتی در کارگاههای این واحد صنعتی بشدت رعایت میشود و درکنار آن طرح طبقه‌بندی مشاغل‌به بهترین وجه بمرحله اجرا درآمده است .

مسئله بیسوادی

از مسئولان کارخانه می‌پرسیم آیا همه کارگران با سوادند ؟ اگر بیسواد وجود دارد چه اقدامی برای با سواد کردن آنها انجام داده‌اید ؟

آنها جواب میدهند :

در این واحد نیز مانند موسسات مترقی دیگر کلاسهای پیکار با بیسوادی فعالیت های ثمربخشی از خود نشان داده است .

در این کلاسها سرپرستان قسمت های تولیدی موظف هستند که کارگران قسمت خود را به فرا گرفتن سواد تشویق کنندو خود آنها مسئولیت این امر مهم ملی را بعهده بگیرند . علاوه‌بر این کلاسها ، دوره های آموزش فنی نیز ترتیب داده شده که با استفاده از مراحل آموزشی این دوره ها سطح کارآئی و میزان تخصص کارگران فنی فزونی بسیار می‌یابد .

در محیط این واحد صنعتی به آسانی می‌توان نمونه یك همکاری صمیمانه میان کارفرما و کارگر را دید . کارفرمائی که‌در پرتو جنبش تاریخی ششم بهمن‌به مرزهای امیدبخش اقتصادی‌رسیده‌است وکارگرانی که با ایمان به منشور انقلاب هرروز در سازندگی بیشتر برای کشور و ملت خود می‌کوشند .

مشغول هستند و وضع آنها از نظر حقوق و برخورداری از مزایا و رفاه کار و زندگی چگونه است

مسئولان کارخانه جواب میدهند :

در کارخانجات تولیدی چینی بهداشتی مینا مجموعا ۲۳۰ نفر کارگر زیر نظر مهندسان کار آزموده به فعالیت مشغولند، نکته جالب آنکه سطح حقوق کارگران این واحد صنعتی در منطقه فعالیت شرکت از واحد های مشابه بیشتر است و جملگی آنهااز مزایای قانون‌کارو بیمه‌های اجتماعی بهره‌مند هستند .

کارگران در طول روزاز شیر پاستوریزه رایگان که‌در تامین سلامتی آنها موثر است بهره می‌گیرند و غذای خود را در سلف سرویس مجهز کارخانجات چینی بهداشتی مینا با بهای نازلی که حداکثر از ۱۲ ریال تجاوز نمی‌کند صرف می‌کنند .

به هر کارگر سالانه ٤ دست لباس بطور رایگان داده میشود و ایاب و ذهاب آن بوسیله اتوبوسهای شرکت مجانا انجام می‌گیرد .

دراجرای‌موازین قانونی که لزوم ایجاد تیم های ورزشی را میان کارگران مقرر کرده است ، در رشته های گوناگون ، تیم های‌پرکاری‌از کارگران کارخانجات تولیدی چینی بهداشتی مینا تشکیل شده که با تیم های ورزشی سایر واحد های صنعتی بانجام مسابقاتی دوستانه میپردازند .

برقراری سیستم «پاداشهای عملیاتی» از صنف فروش ، تجلی اقدام باارزش دیگری است، که‌در تحقق هدفهای انقلاب اجتماعی ایران صورت گرفت .

دراین مراسم آقای «فیروز همایون» مدیر عامل شرکت ضمن تشریح هدفهای مترقی سهام به صنف فروشندگان گفت :

ـ در اجرای اوامر شاهنشاه آریامهر ، این واحد صنعتی نیز مفتخر و مباهی است که در این روز باشکوه ، با عرضه سهام خود گامی‌در راه‌به‌ثمر رساندن هدفهای راستین انقلاب اجتماعی ایران بردارد .

ایران دردهه اخیر با الهام‌از نیات مترقی شاهنشاه آریامهر، توانسته است بسرعت جای خود را در قلب کشور های صنعتی جهان باز کند و این مرهون قوانین مترقی و همه‌جانبه‌ای است که برای بالا بردن کیفیت کار و ارج و اعتلای مقام کارگر تصویب گردیده است .

با عرضه سهام کارخانجات اینك ما به راحتی‌میتوانیم دورنمای شکوهمند، صنایع ایران را در آینده‌ای نزدیك ببینیم ، که چگونه بی‌همتا و رقابت ناپذیر د رعرصه جهانی میدرخشد .

این واحد صنعتی ، که با شوق و شور و ایمان تمام به حقانیت انقلاب اجتماعی ایران کار خود را آغاز کرده است ، ازیدو تاسیس کوشیده است که هرروز به‌توفیق های تازه‌ای نائل گردد .

وضع کارگران

گزارشگر فرهنك انقلاب برای آنکه از تعداد کارگرانی‌که تنهادر یك واحد مشغول کار شده‌اند اطلاع حاصل کند میپرسد:

ـ در این کارخانه چند نفر کارگر بکار

کارخانجات تولیدی چینی بهداشتی مینا، با برخورداری از معاضدت و همکاری صمیمانه کارگران عزیز و صنف محترم فروشندگان توانسته است ، کیفیت فرآورده های خود را با انتخاب مواد اولیه مرغوب ، بصورتی به بازار عرضه کند ،که برای انواع محصول مشابه خارجی خود برتری داشته باشد . کنترول و نظارت مستقیم ـ دلسوزی و علاقمندی همکاران، این واحد عامل مهم موفقیت آن است ، ما توانستیم براساس خواست ها و برمبنای تجربیات گرانقدر شما همکاران عزیز به تولید کالا های رنگی بپردازیم و خوشوقتم اعلام کنم ، که رقم تولید کالا های رنگی به ۵۰٪ رسیده است‌و بزودی به مرز ۸۰٪ خواهیم رسید .

اقبال و توجه بی‌دریغ همه طبقات سبب شده است ، که روز بروز برکیفیت متعالی فرآورده های این کارخانه افزوده شود .

در اینجا لازم میدانم یادآوری کنم ، که این پیشرفتها تنها در سایه شوق خدمت‌و ایمان ماو همکاری‌و مساعدت شما دوستان و همکاران ارجمند حاصل گردیده است .

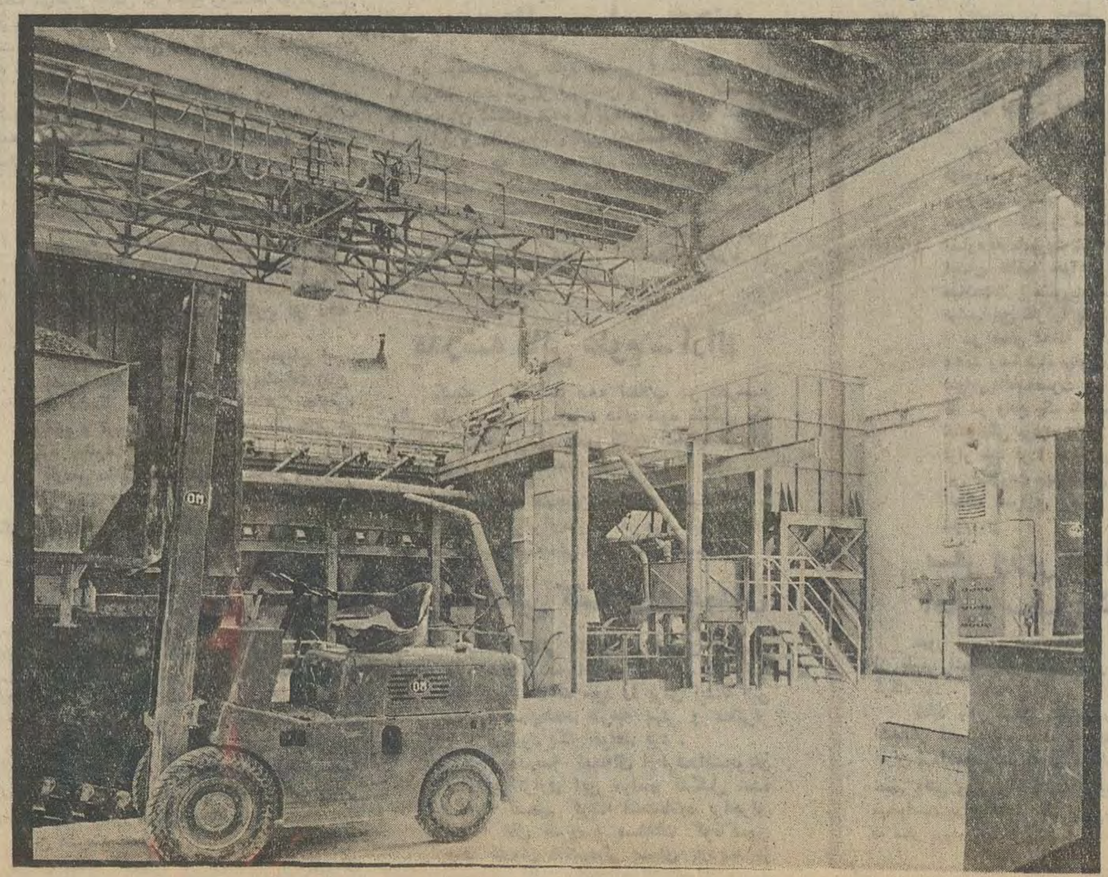

نمائی از قسمتهای داخلی یك واحد تولیدی چینی بهداشتی (مینا) که ۵ سال قبل در ایرا ن‌تاسیس شد .

عبور از ۵ قاره

تحقیقات تازه درباره عوارض ناشی از سرب

سُرب بشر را نابود میکند!

مسمومیت از سرب از راه بازی بچه‌ها با اسباب بازیهای سربی ، لوله‌های سربی ـ فضا ـ توتون سیگار کوزه‌های الوان و نقاشی ایجاد میشود

هیچ انسانی در دنیا وجود ندارد که بدنش هر روزاز سرب مسموم نشود بسیاری از درد های‌معدی، روده‌ای که مخصوصا در بچه ها باعث‌مرگ میشود ، و علت مرگ ناشناخته میماند ، ناشی از همین مسمومیت سرب است . که گاهی بعلت بازی بچه‌هابا اسباب بازی های سربی روی می دهد . علائم این مسمومیت متنوع و بیشمار است و سرب عامل بسیاری از بیماریها میگردد(بیماریهای‌معدی، عصبی ، روحی) و بهمین دلیل تشخیص و درمان بیماری بسیار مشکل میشود .

مثلا چندی قبل در یکی از دهات فرانسه دامها ، ماکیان و انسان ها پشت سر هم براثر بیماری ناشناخته‌ای میمردند . شایع شد که زنی‌جادوگر ، دهکده را جادو کرده‌و این مرگ و میر ها را او بوجود آورده است . تا اینکه‌بعد از مرگ صد ها انسان و دام و ماکیان ، سرانجام ، «جادوگر واقعی بیدا شد:لوله اصلی انتقال آب که از مخزن به سایر لوله ها وصل میشد ، سربی بود و مسمومیت های‌مرگبارتولید میکرد.

چهارصد هزار کودک

بطور کلی‌هر انسان در هر هفته معادل سیصد میلیونیم گرم سرب جذب بدن میکند قسمت‌اعظم سرب جذب‌شده از طرق مختلف مثل ادرار و غیره دفع و از بدن خارج میشود فقط ده میلیونیم آن در بدن باقی میماند (معادل یک سی‌ام گل مقدار جذب شده .) .

این سرب که‌در بدن باقی‌مانده از طریق خون به گردش میافتدو روی اعضاء مختلف بدن قرار می گیرد مانند ، ریه ، مغز ، کبد ، طحال ، استخوان ها ، کلیه ها و چه بسا که در عضوی جایگزین شده و تولید مسمومیت میکند و چه بسا دوباره براثر گردش خون از روی آن‌عضو حرکت کندوروی عضو دیگر قرار گیرد .

همه ساله‌دربیشرفته ترین‌کشور های جهان‌تعداد بیشماری‌کودکان براثر مسمومیت سربی جان می‌دهند و درمانشان امکان پذیر نیست.درامریکاهمه ساله‌چهارصد هزار کودک براثر سرب مسموم میشوند و در خون آنها میزان سرب بطرز خطرناکی بالا است . باوجود معالجات دقیق و احتیاط های لازم که به عمل آمده معهذا هر ساله دویست نفر از این کودکان که بین یک تا سه سال دارند میمیرند و درمان روی آنها بی‌اثر است .

بقیه زنده میمانند ولی عده‌ای از میان آنها به بیماری روحی و صعب‌العلاج دیگر مبتلا میشوند. پس از تحقیق معلوم شد اغلب این کودکان در خانه هائی سکونت دارند که قبل از ۱۹۵۰ ساخته شده و در آن سال ها استعمال سرب در نقاشی اماکن‌و خانه ها هنوز منع نشده بود و بچه ها از این طریق سرب‌جذب می کردند .

تحقیقاتی که در انگلستان شده نشان می دهد در خون بچه هائی که پدرانشان درکارخانه هائی‌کار میکنند که سرب درآنجا مصرف میشود ، میزان سرب‌خیلی بالا و کاملا غیر عادی است . دلیلش اینست که کارگران از کارخانه‌با خود گرد و غبار محتوی سرب‌به خانه می آورند (از طریق لباس‌و کفش وغیره .) .

سرامیك سالاد خوری

در بسیاری از کشورها صنعت کوزه سازی الوان با رنگ های محتوی سرب عامل‌مهم مسمومیت سربی بشمار می آیند . درکانادا مشاهده میشود کودکی میمیرد و برادرش براثر نوشیدن آب پرتقال از «کوزه‌ای‌که در خانه ساخته شده) بشدت مسموم میگردد . در فرانسه مسمومیت از ظرف سالاد خوری سرامیک فراوان است‌زیرا ترشی سرکه سالاد سرب موجود در سرامیک را حل میکند .

تشخیص نوع‌مسمومیت مخصوصا در بچه ها که همواره در معرض بیماری های کوچک‌و شکم درد های بیشمارند بسیار مشکل‌است. سرب معمولابشکل ترکیبات‌معدنی با مشتقات ارگانیک (که این مشتقات بسیارسمی هستند)تولید مسمومیت حاد میکند و مسموم در اینگونه موارد سوزش دهان‌و فشار در گلوحس میکند سپس‌درد معدهٔ شدیدی عارض میشودگاهی اوقات باهایش فلج میشود و مرگ به سراغش می آید .

امروزه این‌نوع مسمومیت های حاد بسیار نادر است ولی انواع بیشماری مسمومیت های مزمن وجود دارد که غالبا در تشخیص آنها تاخیر میشود زیرا فعل و انفعال سرب بقدری پیچیده است که ممکن است مسمومیت را زیر نقاب های‌متعدد بیوشاندو پزشک را منحرف کند. هنوز فعل‌وانفعال سرب در بدن کاملا شناخته نشده و در سطح سلولی مانع فعالیت انزیم ها میشود .

طبق آزمایشهائی که به عمل آمده میزان سربی که از طریق آب آشامیدنی وارد بدن میشودتا حد نسبتا زیادی قابل تحمل‌است شورای عمومی بهداشت فرانسه اظهار نظر کرده‌است که حداکثر درجه سرب موجوددر آب‌نبایستی از پنج‌صدم میلی‌گرم در لیترتجاوز کند و معتقد است که بدن این مقدار سرب را مشروط براینکه از طریق آب وارد بدن گردد . تحمل میکند .

بقیه در صفحه ۱۹

اسکیمو های قد کوتاه قدبلند میشوند

اسکیمو های گروئیلند قرنها بود که همچنان کوتاه قد مانده بودند ولی‌ازموقعیکه‌شیر وگوشت خشک شده مصرف‌میکنند هر ساله ۳ تا ٤ میلیمتر بر طول قدشان افزوده میشود درنتیجه معماران اسکیموئی سردرها و سقف خانه‌ها راکه قرنها ثابت بود بایستی منبعد بالا ببرند وبرارتفاع آنها بیفزایند . یکی ازمتخصصین‌بهداشت‌میگوید :

اگر می بینیم‌برطول‌اسکیموها افزوده شده این افزایش طول قد مربوط به بیست سال‌اخیر است‌که‌نوع‌غذا های‌مصرفیشان تغییر کرده واکنون غذا های ویتامین‌دار در اختیارشان گذاشته میشود . همین غذاها است که بر طول‌قدشان افزوده واگر بهمین منوال پیش برودو غذاهای ویتامین‌دار از آنها قطع نشود اسکیموها تیم قرن بعد همقد انسانهای معمولی میشوند .

ستارة‌البحر هم به‌تاریخ پیوست!

یک مهندس استرالیائی بنام «نوئل والدن» اولین چراغ دریائی با اشعه لازر رااختراع ودر ساحل‌شرقی استرالیانصب کرده است. ارتفاع این چراغ ۲٫۲۰ متر و قطرش از ۳۱٫۷۵ متر تا ٤٤٫٤٥ متر کم وزیادمی شود. وزنش ۷٦٫٥ کیلو واز لحاظ مصرف برق بسیار کم مصرف است. باوجودیکه‌مصرف برق این دستگاه عظیم برابریک گیرنده معمولی رادیو است ولی چنان پرنورو درخشان است که در تمام اوقات‌ازسی و پنج کیلو متری دیده می شود ولو اینکه هوا مه آلود ابری و بارانی باشد.

یکی دیگر از خواص این چراغ‌دریائی‌آنستکه اگر دستگاه مولد برق خراب شود وبرق به چراغ نرسد از کار باز نمی ماند و با دو باطری ۱۲ ولتی میتوان چراغ دریائی را بکار انداخت زیرااشعه لازر بوسیله این دوباطری بکار می‌افتد.

این نوع‌چراغ دریائی‌فوق‌العاده ارزانتر از ستاره البحر معمولی است و سوار کردن آنهم بسیار آسانتراست.نورش چنان‌سرخی شدیدی دارد که ممکن نیست کسی آنرا با چیز دیگری‌اشتباه کند دوام یک لوله لازر چهل هزار ساعت است وقتی یکی تمام شود خود بخود یکی از لوله‌ها جانشین‌لوله‌خالی میشود وباین ترتیب‌طرز کارش‌اتوماتیک است و نیازی به متوقف ساختن دستگاه و دخالت دست انسانی نیست.

کشف کلکسیونی از ۱٦۰۰ مغز اشخاص مشهور!

غنی‌ترین مجموعه(کلکسیون) پزشکی جهان ۱٦۰۰ مغزی است که اخیرا در یکی از زیرزمینهای دانشگاه کورنل در ایالت نیویورک کشف گردیده و مربوط بسال ۱۸۸۰ است .

این مجموعه بوسیله اولین استاد زیست شناسی حیوانی بنام « برت‌گرین‌میلر » جمع آوری شده اما تا سال ۱۹۱۰ بدست فراموشی سپرده شده بود .

مسئولان دانشگاه‌اعلامیه‌ای در این‌باره تنظیم‌کرده‌اند حاکی از اینکه از این کلکسیون برای مقاصد علمی (تحقیقی یا آموزشی) بهره‌برداری خواهند کرد ولی بعضی‌ها نظر داده‌اند که‌این‌مغزها باشخاص‌مشهوری تعلق دارد وباید آنها را گردگیری کرده و در یک نمایشگاه عمومی بمعرض تماشای عموم گذاشت .

به کودکان شنا بیاموزید تا زنده بمانند

تعلیم شنا به خردسالان را شروع نمایم .

در آغازکار مسئله قدری‌مشکل مینمود . سه سال طول کشیدتا توانستم‌پدرومادرها راقانع‌سازم امروزه من و همکارانم بیشتر از تعدادی که قادر به تعلیم هستیم شاگرد داریم و در حال حاضر جوانترین آنها ٤ ماهه و بزرگترین آنها ٤ ساله است. بنظر (رگ بریکت) تعلیم شنا بکودکان بسیارآسان است وهر قدر از سنین کمتر شروع کنند بهتر خواهد بود . کودکان هنگامیکه تازه شروع بفرا گیری شنا میکنند ! طبیعتا ترس بر آنها مستولی میشود و داد و فریاد و گریه از استخر بگوش ما میخورد اما ما نگرانی بخود راه نمیدهیم و آنها را بحال خود میگذاریم ولی هنگامیکه به آنها اعلام میکنیم که زمان تعلیم تمام شده بیشتر اشک میریزند .

یک دختر ٦ ساله اولین‌تعلیم خود را در یک روزجمعه‌شروع کرد یکشنبه هفته بعد که‌همراه مادرش در کناره رودخانه تایمز در محله‌ریچموند قدم میزدپایش لغزید و برودخانه افتاد . مادرش شنا نمیدانست و ناچار فریاد زدن و کمک طلبیدن‌آغاز کرد ولی دختر٦ ساله وی اولین درس خود را بیاد آورد وخود را سلامت به خشکی رساند .

در عرض یکسال بالغ بر۲۵۰ کودک در انگلستان بر اثر غرق شدن جان سپردند ۱۰۰ نفر این تعداد کمتر از ۵ سال داشتند . در بیشتر کشورها وضع بهمین شکل است .آمارگیری مداوم نشان داد که این رقم هر سال افزایش میابد و نگرانی حاصل از آن موجب شد که آقای (رگ بریکت) مربی بین‌المللی شنا که ۵۰ سال تجربه و سابقه تعلیم دارد و پسرمربی تیم شنای‌انگلستان در المپیک ۱۹۰۸ است بفکر چاره جوئی بیافتد .

وی میگوید : من با دیدن این ارقام بسیار نگران و ناراحت شدم . طبیعتا بدلیل آنکه‌اکثریت کودکان از آب میترسند و نمی‌توانند شنا کنند این رقم تااین حد افزایش میابد . ۱۰ سال قبل من تصمیم گرفتم که در این مورد اقدامی بنمایم و کلاسهای

من و دوستم

بهر دری زدیم نشد که پولدار شویم
ولی قطعاً باپس انداز در
بانک عمران
پولدار میشویم

ازامشب در سینما پارامونت

عشقی طوفانی‌که درگیرودار مبارزه‌ای خونین وپرالتهاب شکوفا شد . . .

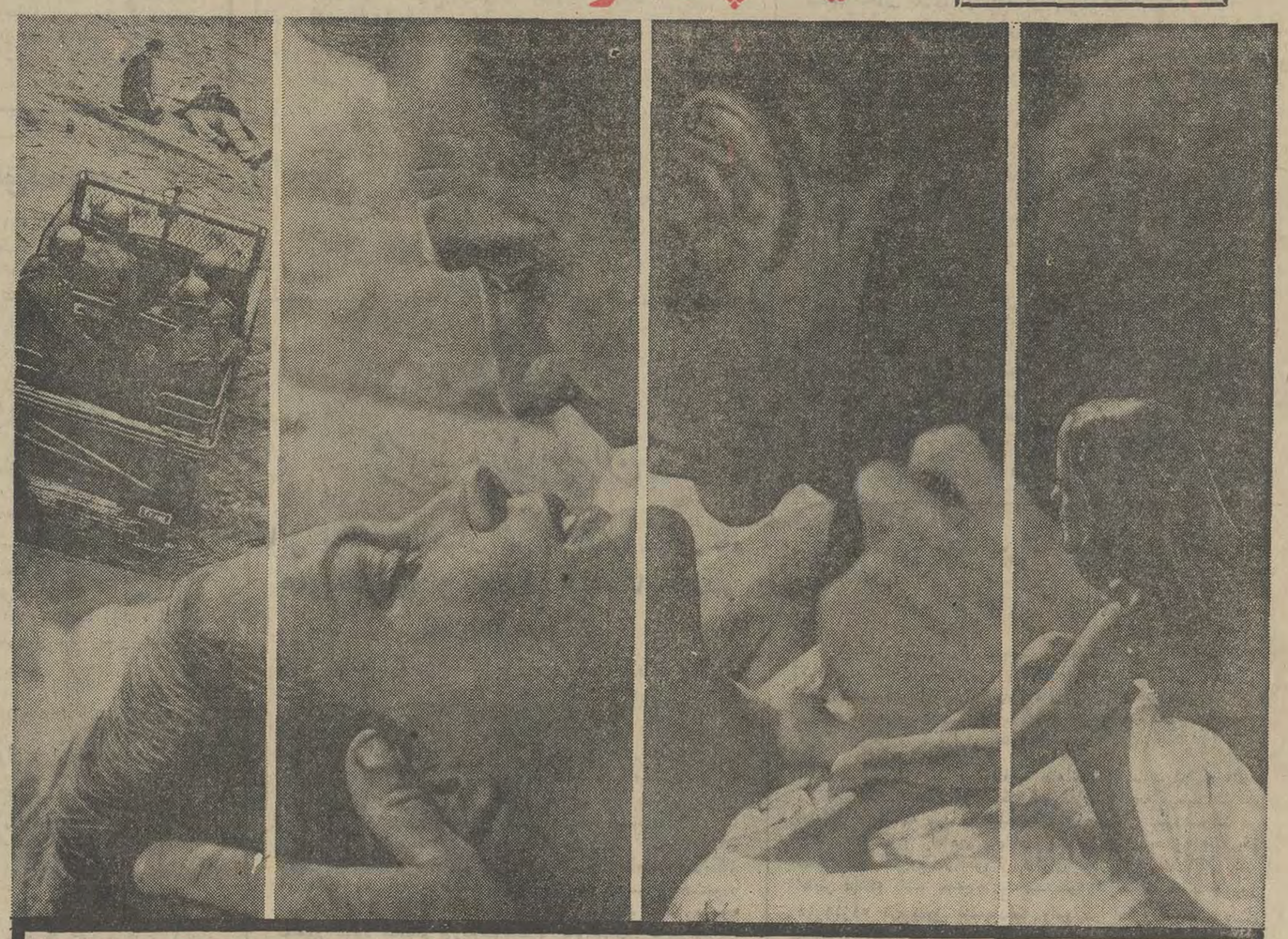

رومی اشنایدر ـ اوگوتونیاتسی تفاهم رنگی
درفیلمی بکارگردانی : آلبرتوبویلاکا

گیشه سینما پارامونت همه روزه بلیط رزرو میکند سئانسها ۱۵ر۱۱ صبح ۳۰ر۳ـ۳۰ر۵ـ۳۰ر۷ـ۳۰ر۹ بعدازظهر

گفتگوی تلفنی

۳۱۱۰۷۱

از ساعت ٤ تا ۹ بعد از ظهر

● **الو من ناظری ... ـ** فرزندم در دوره اول راهنمائی تحصیل می‌کند . قرار است شوهرم برای مدتی به خارج از کشور برود ، من و فرزندم نیز همراه او خواهیم رفت . برای کسب اطلاعات وراهنمائی، جهت چگونگی ادامه تحصیل فرزندم ، به مسئولی در وزارت آموزش و پرورش مراجعه کردم ، و موضوع را با وی در میان گذاشتم . اما او اظهار بی‌اطلاعی کرد . فکر می‌کردم تنها جائی که بتواند ، مرا در این مورد راهنمائی کند ، وزارت‌آموزش و پرورش است ، ولی حالا نمیدانم بکجا مراجعه کنم و اطلاعات مورد نیاز را کسب کنم .

● **الو من‌محمودغلامعلی‌پور ـ** خوب است‌یکی‌از مقامات رادیو برنامه های روز یکشنبه ۱۹ر۹ر۵۱«رادیو تهران» را که‌معمولا در روزنامه ها نیز منعکس می شود ، از نظر بگذرانند ، تا به بینند که محتوای این برنامه از ساعت ۱۷ تا ۲۳ از چند سمفونی وموسیقی کلاسیک و رقص‌تشکیل شده است‌و شایدآنوقت به‌مسئولان پخش‌برنامه های رادیو تهران ، یادآوری کندکه اکثریت قریب باتفاق شنوندگان به موسیقی ملی خود علاقه دارند و باید به سلیقه آنها هم توجه کرد ، و فقط قسمتی‌از برنامه‌رابرای علاقمندان به‌موسیقی‌غربی‌اختصاص داد .

● **الومن غلامرضا میهن ـ دوست ـ** قطعه زمینی دارم که‌در «دردشت» نارمک واقع است ولی‌چون درخارج از محدوده شهر قرار دارد ، اجازه ساختمان بروی آن را نمیدهند . خوب است اولیا امور ، همزمان با جشنی که بمناسبت سالگرد دهمین سال انقلاب سفید که بزودی برگزار خواهد شد ، و بدنبال ازاد کردن آپارتمان سازی در خارج از محدوده ، به صاحبان قطعات کوچک زمین هم در خارج ازمحدوده اجازه ساختمان بدهند .

● **الو من ابوالفضل قریب ـ** اولیا امورکشور درنظر دارند ، تا پایان سال جاری حقوق کلیه مستخدمین دولت را افزایش دهند.درپاره‌ای از وزارتخانه ها نیز مرحله دوم قانون استخدام کشوری اجرا شده است و میزان حقوق کارمندان آنها افزایش یافته است ، ولی هنوز کارمندانی هستند که حقوقشان تغییری نکرده است . بنظر من باید تا پایان سال جاری صبر کردتا کلیه مستخدمین دولت، حقوقشان ترمیم یابد ، آنوقت‌صریحا درروزنامه ها اعلام کنندکه حقوق کلیه کارمندان دولت افزایش یافت. چون‌درج اینگونه خبر ها در روزنامه ها عده‌ای از کسبه‌سودجوراوامیدارد تا دست به‌افزایش‌قیمت اجناس خود زنند ..

● **الو من حسن بیداری ـ** خواهش میکنم بنویسید یکی از مامورین شهرداری‌سری‌به‌خیابان مازندران ، متشعب از میدان شهناز بزنند تا به بینند طواف ها و دستفروش ها ،در یک طرف پیاده‌رو با بساط خود چه سد معبری ایجاد کرده‌اند . رهگذران این خیابان‌هم وقتی با چنین وضعی روبرو می شوند ، ناگزیرند از قسمت سواره‌رو خیابان عبور کنند که این کار هم خطراتی‌ناشی ازتصادف برای آنها دربر دارد ، و هم موجب کندی حرکت وسائط نقلیه‌می گردد .

مردم تهران از ماهی شمال استقبال سردی کردند

نامه به روزنامه

★ مزاحمت چرا ؟!

من در خیابان سی‌متری، نزدیک میدان قزوین سکونت دارم. شبها هنگامی که اهالی خیابان خود را برای خوابیدن آماده میکنند ،تازه کافه رستورانهای‌این خیابان‌تعطیل میشوند و عده‌ای از مشروب خواران دسته دسته به خیابان می‌آیند و شروع به غزل خوانی میکنند . بدتر از همه اینکه ، گاهی هم از افراط می‌نوشی‌بدنبال دعوا با یکدیگر ، شروع به عربده کشیدن کرده ، خواب و آسایش را از اهالی بکلی سلب میکنند : حقیقت اینست که نمیتوان کسی‌را از مشروب‌خوری حتی درساعات نیمه‌شب منع کرد ، ولی آنها میتوانند بدون اینکه برای دیگران مزاحمتی فراهم سازند بدنبال‌شب زنده‌داری خود ، به هرکجا که مایل هستندبروند‌اما ایجادمزاحمت چرا ؟

یداله یعقوبی

★ ورزش در مدارس

در سالهای اخیر مملکت ما ، در ورزش نیز مانندسایر شئون‌مملکتی پیشرفت کرده است . ارمغان پیروزیها و مدالها ، از عرصه مسابقات‌بین‌المللی، توسط قهرمانان ورزشهای سنگین ، نمونه های این پیشرفت است ، اما من یقین دارم چون‌ایرانی با استعداداست، اگر ورزش در مدارس‌با برنامه‌ای صحیح و جدی اجرا شود ، و مربیان کارآزموده‌و دلسوزووسائل ورزشی دراختیار دانش آموزان قرار گیرد ، میتوان انتظار داشت که قهرمانان‌سایر رشته‌های‌ورزشی ماهم در سطح جهانی موفقیت‌های چشم‌گیری کسب کنند.

محمدکمالی‌فر

★ راه ما دور شده !

اخیرا بعلت آسفالت قسمتی از خیابان شاه ، اتوبوسهای خط ۲۳۵ تغییر مسیر داده‌اند و از خیابانهای رودکی و پرچم عبور میکنند تا به انتهای مسیر در ٤۰متری نواب برسند. از این‌رو مسافرینی که باید در ایستگاههای قبلی پیاده و سوار شوند ، در ایستگاه‌های جدید با مشکل دوری راه مواجه هستند . لذاازمسئولان شرکت واحد تقاضا داریم ، با دایر کردن ایستگاهی در خیابان رودکی ، این مشکل را ازمیان بردارند تا مسافرین مجبورنباشند، دراین فصل سرما مسیری طولانی را طی کنند.

ناصر احمدی

یك خیابان و چند مشکل

مدتی است خیابان مقابل‌درمانگاه شماره یک بهداری راه‌آهن‌دولتی یک طرفه شده ، اما نبودن علائم خط کشی دراین خیابان موجب گردیده که عابرین پیاده مشکل بتوانند از عرض خیابان بگذرند و هرلحظه در خطر تصادف باوسائط نقلیه باشند. موضوع مهم دیگر اینکه ساکنان خیابان کم‌عرض جمال‌الحق ، باوجودیکه سر خیابانشان تابلوی ورود کامیون ممنوع نصب شده است ، باید روزانه عبور دهها کامیون را از خیابان تحمل کنند.

خوب است مسئولان‌اداره‌راهنمائی ضمن اینکه دستور میدهند فورا خیابان مقابل بهداری راه‌آهن را خط کشی کنند، ماموری هم در خیابان جمال‌الحق بگمارند ، تا رانندگان متخلف‌کامیونها راجریمه کنند .

غلامرضا دقیانوس

برنامه صبح جمعه

اغلب خانواده ها روز های صبح جمعه را پای رادیو می نشینند ، تا از برنامه های مخصوص روز آدینه رادیو استفاده کنند. درگذشته‌برنامه های صبح جمعه که تحت‌عنوان «شما و رادیو» پخش می شد ، برای بسیاری از شنوندگان جالب و متنوع بود . بطوری‌که خانواده من بخاطر استفاده از این برنامه از دید و بازدید ها احیانا رفتن به پیك‌نیك چشم‌پوشی می کردند ، اما بتازگی برنامه صبح جمعه نه‌تنها آن تنوع سابق را ندارد . بلکه بصورت‌خسته کننده‌ای‌درآمده است ،زیرا این برنامه بیشتر با حرف زدن و از خود تعریف کردن یکی از مجریان برنامه می گذرد . بهرحال باید مسئولان پخش برنامه های رادیو ، برای برنامه صبح‌جمعه اهمیت بیشتری قائل شوند ودر آن تغییرات لازم راکه موجب خشنودی‌شوندگان گردد‌بدهند.

مسعود کاظمی

تماشا

شماره‌ویژه

● با داستانی لطیف درباره مادر

● با مقاله ارزنده‌ای درباره ریشارد واگنر

● با دو پاورقی بی‌نظیر تازه :

جهان‌سوم در برابر کشورهای غنی

تئاتر واضطراب بشر

● باداستانهای‌جذابی‌از: ایرن‌نمیروسکی آلبرتو موراویاو . . . .

● گفتگوی جالبی با اورسن ولز . غول سینمای امروز

● دو عکس زیبا بمناسبت روز مادر

● صفحات ویژه رادیو وتلویزیون

و ده‌ها مقاله و رپرتاژ جالب و خواندنی دیگر...

در ۱۲۰ صفحه ببهای ۲۰ ریال

روز پنجشنبه منتشر میشود

عقیده آزاد

نوشته: نصرالله رهبری

بجای دکتر ، از لیسانسیه استفاده کنید!

توجه به مسئله تنظیم خانواده در ایران ، یکی از گامهای اساسی و منطقی در راه تامین هرچه بیشتر رفاه اجتماعی است ، و بالاخص انتخاب روز چهارده آذرماه ، به عنوان روز بهداشت و تنظیم خانواده ، اهمیت روز افزون این مسئله را بیش از پیش روشن می سازد . دیرگاهی نیست که جنبه‌های اساسی امر تنظیم اولاد در خانواده‌های ایرانی ، در سطح کشور ، مورد توجه مقامات مسئول قرار گرفته است و بدون تردید در هر طرحی،بخصوص درمراحل نخست اجرائی آن مسائلی به چشم می خورد و احیانا مشکلاتی وجود دارد که توفیق درحل این معضلات را مطالعات بعدی و تجربیاتی که بدست می آید، سبب خواهد شد .

از آنجا که اجرای طرح تنظیم خانواده امریست که با جامعه و فرهنگ عمومی و نظامهای سنتی بستگی تام دارد ، و بایستی در هر منطقه با توجه به خصوصیات فرهنگی و اجتماعی آن ناحیه اجراء گردد ، لذا لازم است‌که مسئولین‌مربوطه اصولو موازین‌فرهنگی وچگونگی رخنه در آداب و عادات‌ویژه مردم را فراگیرند ، تا دریادآوری‌اثرات سودمند این طرح ، با کمك سایرعوامل اجرائی ، به مردم منطقه مورد عمل خود، توفیق حاصل کنند . در نتیجه مسئولین بهداشت و تنظیم خانواده در سطح‌استان ها و شهرستانها بایستی قبل از این که از میان پزشکان انتخاب شوند ، ازبین افراد لیسانسیه‌ای که باین امور واقف بوده و در این زمینه تخصصی داشته باشند برگزیده شوند ، تا علاوه بر مطالعه موقعیت اجتماعی منطقه ، قادر به پی‌ریزی روش های اساسی نفوذ در مردم ، به منظور تفهیم واشاعه اثرات ثمربخش این برنامه باشند . زیرا که انجام یك مطالعه عمیق اجتماعی، بمنظور توفیق هرچه بیشتر برنامه های تنظیم خانواده درحد تخصص‌یك‌پزشك نیست، مگر اینکه‌یك‌پزشك جامعه‌شناس‌باشد. ناگفته‌نماند که‌وظیفه پزشك،درمراحل‌طبی و فنی اجرای برنامه ، بسیار حساس و ارزشمند است .

دیگر این که برنامه تنظیم خانواده باید در سطح هراستان و شهرستان ،باز هم باتوجه به خصوصیات سنتی‌واجتماعی مردم منطقه ، پیاده و اجرا گردد .طبیعی است که استفاده از افراد محلی بمنظور اجرای این‌برنامه،در صورتی که‌اطلاعات لازم در اختیارشان قرار گیرد ، نتیجه بهتری بدست خواهد داد .

همچنین امر وابستگی و تلفیق‌مسائل تنظیم خانواده با مذهب، در تمام مناطق، با توفیق کامل روبرو نخواهد بود ،لذا بایستی توجه کارشناسان را باین‌نکته اساسی که تلفیق هدفهای تنظیم‌خانواده با مذهب در چه مواردی لازم است جلب کرد .

نکته دیگراین که مددکاران‌ومددیاران اجتماعی در مراجعه بمردم ، برای‌آگاه نمودن بیشتر آنان به هدفهای تنظیم خانواده ، متاسفانه بدلائل گوناگون بیشتر به جنبه های بهداشتی تکیه کرده و می کوشند بهر ترتیب آنان را به استفاده از وسایل پیشگیری ازحاملگی وادار سازند، واین کاربادادن‌شیرخشك، صابون و سواك‌و غیره‌صورت می گیرد. در حالی که باید در این مراجعات با اتکاء به کلام گرم و اطلاعات قبلی و رعایت جوانب یك برخورد و مصاحبه اصولی و صمیمی ، فرد مورد نظر را از لحاظ فکری و عقلی آماده پذیرش این برنامه سازند تاخود بارضا ورغبت‌ازبروز هرنوع اهمالی که منجر به حاملگی او گردد خودداری کند ، و هدفهای برنامه را با جان و دل بپذیرد . شاید تشکیل مستمر سمینار های منطقه‌ای ، مرکب از کارکنان صفی و ستادی در سطح استان ، همکاری بیشتر شبکه های‌رادیو تلویزیون منطقه با مراکز بهداشت و تنظیم خانواده ، و تشکیل دوره های آموزش مسائل اجتماعی برای کارکنان، در تقویت روحیه سازنده تر و خلاقتری جهت عوامل مجری برنامه اثرات مفیدی داشته باشد ، و همچنین همکاری‌یکایك افراد تحصیل کرده مملکت با مجریان این برنامه می تواند همه مردم را هرچه بیشتر به هدفهای انسانی و مفید آن ـ که چیزی جز رفاه اجتماعی و توسعه روزافزون اقتصادی کشورنیست‌ـ آشناتر سازد .

روابط عمومی توضیح میدهد

توضیح زیر از دفتر اطلاعات و روابط عمومی‌وزارت کشاورزی و منابع طبیعی رسیده است .

عطف به مطلب مندرج در شماره مورخ ۲۳ر۸ر۵۱ آن جریده شریفه ، موضوع فروش شیر تاریخ‌گذشته، اینك پاسخ رسیده از شرکت سهامی صنایع شیرایران را بشرح‌زیر ایفاد :

شیر پاستوریزه بتاریخ روز به بازار عرضه میشود و فقط یکروز بعداز تاریخ مندرج در سربطری قابل مصرف است و در غیر اینصورت خریدار باید مثل آقای احمد پیام از قبول آن خودداری نماید و بعلاوه‌بازرسان کارخانه مرتبا از عاملین‌و لبنیاتی های فروشنده‌محصولات پاستوریزه بازدید و درصورت مشاهده تخلف نسبت به پاستوریزه بازدید و درصورت مشاهده متخلف نسبت به تعقیب قانونی و لغو عاملیت آنان اقدام مینمایند .

دفتر روابط عمومی شرکت‌واحد اتوبوسرانی تهران توضیح زیر را برای مسافران خط ۲۲۲ که عده‌ای از آنها از کمبود اتوبوس در این خط به روزنامه شکایت کرده بودند داده است :

علاوه بر اینکه اخیرا بر تعداد اتوبوسهای دوطبقه خط فوق افزوده شده‌است خط ۱۲ جدیدالاحداث نیز که دارای ۲۰ دستگاه اتوبوس مدل ۳۰۲ می‌باشد ازهمان مسیر رفت‌و آمد میکند که با این ترتیب تصور میرود مشکل مسافران خط ۲۲۲ ازجمله آقای محمد مشهدی تقی و دیگر دانش‌آموزان عزیز تا حدزیادی برطرف‌شده باشد مسلما در آینده نزدیك که شرکت‌واحد اتوبوس های دوطبقه را تحویل میگیرد ، بازهم به‌تعداد اتوبوس های خط‌فوق افزوده خواهد شد .

توضیح زیر نیز از طرف دفتر اطلاعات و روابط عمومی وزارت بهداری راجع به شرحی که در شماره ۱۳۹۵۵ مورخ ۲۹ر۸ر۵۱ تحت‌عنوان تبعیض‌بین‌کارمندان فنی و اداری وزارت بهداری درج شده‌بود ، داده شده است .

درحال حاضر هیچگونه تمایزی از لحاظ حقوق و مزایای خدمتی بین افرادی که در مشاغل اداری خدمت میکنند و آنانکه به‌عنوان کارمند فنی و یا واکسیناتور اشتغال دارند وجود ندارد . ضمنا در صورتی که‌ماموریتی به‌کارمندان در خارج از محل خدمت ثابت ارجاع گردد از فوق‌العاده روزانه و هزینه سفر برابر مقررات‌برخوردار خواهند بود .

آگهی تمدید مناطق ممنوعه

پیرو آگهی شماره ۲۵۰ر۱۱۸۱ر۶۶۶ مورخ ۱۶ر۱ر۵۰ چون در مناطق ورامین ایوانگی و گرمسار که حدود جغرافیائی آنها طبق نقشه های موجود در اداره کل حفاظت منابع آب وزارت آب و برق و سازمان آب منطقه‌ای تهران بشرح زیر است :

الف ـ در منطقه ورامین :
شمال : حد ارتفاعات البرز

شرق : اراضی دهکده های قرمزتپه ، علی آباد ، مندگان و اکبر آباد (حد آبریز رودخانه های زمرود و ایوانکی و جاجرود).

جنوبشرقی: اراضی حسن آباد ، کوه گچ ، گچی آباد بالاـ گچی‌آباد پائین کریم آباد ، دولت آباد کویر ومبارکیه .
جنوب : دامنه‌شمالی کوههای سیاه پرده و اراضی مبارکیه دوازده امام شکرآباد ، سالارآباد ، عزت آباد و بندعلی‌خان .

غرب : اراضی قاسم آباد ، قلعه نو . قمی‌آباد و در مسیر رودخانه جاجرود شامل اراضی قراء قلعه کویر ، رحمت آباد ، محمد آباد ، همت آباد ، علی آباد ، احمد آباد ، اقبالیه ، نشاطیه ، قاسم آباد ، فخرآباد،چهار باغ ـ غفاریه و بندعلی‌خان.

ب‌ـ در منطقه ایوانکی :
شمال · حد ارتفاعات البرز
شرق : سردره خوار

جنوب : ارتفاعات سردره خوار (ارتفاعات جنوبی دشت ایوانکی)

غرب : حد شرقی منطقه ممنوعه ورامین (اراضی دهکده های قرمزتپه علی آباد ، مندگان و اکبرآباد)

جـ‌ـ در منطقه گرمسار :
شمال ـ حد ارتفاعات البرز
شرق : دهکده های کبوتر آباد ، گندول و مسیر رودامارود.
جنوب : اراضی تپه چشمه ، هفت گل چشمه ، خیرآباد و ده نقش (حد دشت کویر)

غرب : امتداد مسیل سردره خوار .
سطح آب زیر زمینی در حال پائین رفتن میباشد و ضمنا در مناطق فوق طرحهای جامع آبیاری بموقع اجرا گذاشته میشود ، لذا بموجب ماده ۲٤ قانون آب و نحوه ملی شدن آن ممنوعیت مناطق‌فوق‌بمدت یکسال تمدید میگردد .

وزیر آب و برق

م‌الف ۱٤۱۰۳
۱ـ۳ آـ۶۸٤۹٤

هواپیمائی ملی ایران «هما»

باهمکاری شرکت هتلهای ایران
تقدیم میکند

مسافرت مخصوص به رامسر

تور مرجان
حرکت از تهران روزهای دوشنبه ساعت ۱۳½
مراجعت از رامسر روزهای جمعه ساعت ۱۵½
اقامت چهارشب باصبحانه، اطاق، بلیت هواپیما رفت‌وبرگشت و وسیله از فرودگاه رامسر به هتل و بالعکس
قیمت کل‌ـ ۲ر۹۰۰ ریال برای اطفال ۱۶۵۰ ریال.

تور صدف
حرکت از تهران روزهای دوشنبه ساعت ۱۳½
مراجعت از رامسر روزهای چهارشنبه ساعت ۱۵½
اقامت دوشب با صبحانه، اطاق بلیت هواپیما رفت وبرگشت و وسیله از فرودگاه رامسر به هتل و بالعکس.
قیمت کل‌ـ ۲ر۰۰۰ ریال برای اطفال ۱۲۵۰ ریال.

تور مروارید سفید
حرکت از تهران روزهای جمعه ساعت ۱۳½
مراجعت از رامسر روزهای دوشنبه ساعت ۱۵½
اقامت سه‌شب باصبحانه، اطاق، بلیت هواپیما رفت وبرگشت و وسیله از فرودگاه رامسر به‌هتل و بالعکس
قیمت کل‌ـ ۲ر٤۰۰ ریال برای اطفال ۱٤۵۰ ریال .

تور مروارید سیاه
حرکت از تهران روزهای دوشنبه ساعت ۱۳½
مراجعت از رامسر روزهای دوشنبه ساعت ۱۵½
اقامت هفت شب باصبحانه، اطاق، بلیت‌هواپیما رفت‌وبرگشت و وسیله از فرودگاه رامسر به‌هتل و بالعکس
قیمت کل‌ـ ٤ر۰۰۰ ریال برای اطفال ۲۲۵۰ ریال .

تور ستاره دریا
حرکت از تهران روزهای چهارشنبه ساعت ۱۳½
مراجعت از رامسر روزهای جمعه ساعت ۱۵½
اقامت دو شب و سه روز با صبحانه، اطاق، بلیت هواپیما رفت و برگشت و وسیله از فرودگاه رامسر وبالعکس
قیمت کل‌ـ ۲ر۲۰۰ ریال برای اطفال ۱۲۵۰ ریال .

محل‌های فروش بلیت و ذخیره جا
فروش بلیت و رزرواسیون
۱ـ اداره مرکزی هواپیمائی‌ملی «هما»ـ دفتر فروش مسافرین.
۲ـ شعبه «هما» ـ خیابان ویلا تلفن ۹۱۱۵۷۷
۳ـ شعبه «هما»ـ میدان فردوسی تلفن ۹۱۱۵۸۰
٤ـ شعبه «هواپیمائی ملی ایران» در وزارت خارجه تلفن ۳۲۱۱

شرکت ملی نفت ایران

قابل توجه صاحبان کارخانجات ـ کارگاه های صنعتی و مصرف کنندگان عمده نفت‌گاز تهران

نظربا‌ینکه سرویس عاملین توزیع و خرده فروش نفت گاز تهران صرفا بمنظور تامین احتیاجات دارندگان دستگاههای حرارتی برقرار گردیده تامین نیازمندی مصرف کنندگان‌عمده بوسیله سرویس مذکور و علاوه براینکه موجب تاخیر درانجام وظیفه اصلی نفتکشهای مربوطه میگردد اصولا «برخلاف‌مقررات بوده و فروش غیر مجاز محسوب میشود. مضافاً‌با توجه‌به‌لزوم پرداخت کرایه مربوطه تامین نفت گاز بوسیله عاملین مزبور برای مصرف کنندگان عمده مقرون بصرفه نمیباشد .

اینك از کلیه صاحبان محترم کارخانجات و کارگاههای صنعتی و مصرف کنندگان عمده که مصرف ماهانه نفت گاز آنها قابل ملاحظه میباشد و احتمالا در حال حاضر سوخت‌مورد نیاز خود را توسط عاملین توزیع تامین مینمایند تقاضا میشود بمنظور بهبود سیستم توزیع‌سوخت و جلوگیری‌از تاخیرتحویل نفت گاز و همچنین پرداخت هزینه زائد برای خرید نفت‌گاز مورد نیاز راسا به شرکت ملی نفت ایران ـ امور پخش‌ـ ناحیه فروش تهران واقع در تقاطع خیابانهای بهار و ثریا مراجعه و نسبت به خرید حواله های ۱٤ر۰۰۰ لیتری اقدام فرمایند تا محصولات خریداری‌شده بدون اخذ کرایه بوسیله شرکت در محل مصرف تحویل گردد .

ضمنا از مصرف کنندگان عمده که ظرفیت مخازن نفت گاز انها کمتر از ۲۰ر۰۰۰ لیتر میباشد تقاضا میشود نسبت به افزایش مخازن حداقل تامقدار مذکور اقدام فوری بعمل‌آورند تادر تامین نیازمندی آنها تاخیری رخ ندهد .

۱ـ۶۷۱۰٤ ـ۱ـ

قابل توجه جویندگان کار

از جویندگان کار در مشاغل زیر دعوت میشود جهت‌راهنمائی شغلی و کارگماری به مرکز کاریابی شماره‌یك تهران واقع در خیابان امیرآباد جنوبی کوچه رهنما پلاك ۲۳ مراجعه نمایند.

۱ـ ماشین نویس فارسی و لاتین ، حداکثر سن ۳۵ سال و یکسال تجربه و تحصیلات دیپلم متوسطه.

۲ـ تراشکار حداکثر سن ۳۰ سال ، ٤سال تجربه ، گواهی نامه ٦ ابتدائی .

۳ـ فرزکار ـ حداکثر سن ۳۰سال، ۳سال تجربه ،گواهی نامه ٦ ابتدائی .

٤ـ صفحه تراش ـ حداکثر سن ۳۰ سال،٤ سال تجربه ، گواهی نامه ٦ ابتدائی .

۵ـ چرخکار ـ حداکثر سن ۳۰ سال ، ۳ سال تجربه ، با معلومات خواندن و نوشتن .

٦ـ کارگر ساده (زن‌ومرد) حداکثر سن ۳۵ سال باگواهی نامه ششم ابتدائی .

کلیه داوطلبان مشاغل بالا بایستی دارای برك معافی(غیر پزشکی) از خدمت نظام وظیفه باشند.

م‌الف ۱۳۹۹۸

اداره کل اشتغال
وزارت کاروامور اجتماعی
۱ـ۳ آـ۶۸۱۱٦

آگهی تجدید مناقصه شماره ۱۷۹۵ر۱۸٦۱ر۵۱

راه‌آهن دولتی ایران سه قلم موتور کامل دیزل برش‌خورده ، مقطع ترمز کامل برش خورده دستگاه فرماندهی اطاق راننده جهت آموزش و ۳۰۰ عدد صندلی فلزی‌تاشو مورد نیاز رابرطبق مشخصات و نمونه و شرایط مربوطه از محل طرحهای سازمان برنامه ازطریق مناقصه تحویل تهران انبار مرکزی ریلگذاری خریداری مینماید .

داوطلبان شرکت در مناقصه میتوانند در ساعت اداری جهت دریافت اسناد مناقصه باداره کل کارپردازی مراجعه فرمایند شرکت کنندگان درمناقصه‌بایدمبلغ شانزده‌هزار ریال‌برای ۱۷۹۵ و هشتهزار ریال برای ۱۸٦۱ر۵۱ بعنوان سپرده شرکت در مناقصه بصندوق راه آهن پرداخت و رسید صندوق یا معادل همان مبلغ ضمانت‌نامه بانکی صادر یکی از بانکهای مجاز ایران که لااقل یکماه اعتبار داشته باشد بضمیمه پیشنهاد خود تا ساعت ۹ صبح روز ۷ر۱۱ر۵۱ در صندوق پیشنهادها واقع در اداره کل کارپردازی بیاندازند پیشنهادهای واصله ساعت ده روز مزبور باز و قرائت‌خواهد شد . حضور پیشنهاددهندگان یا نمایندگان مجاز آنها در جلسه مناقصه آزاد است و راه‌آهن در رد و یا قبول هریک یاتمام‌پیشنهادها مادامیکه قرارداد مبادله نشده است جزا و کلا مختار میباشد . به پیشنهاد فاقد سپرده و مشروط و مبهم و پیشنهادیکه بعد از موعد مقرر برسد ترتیب‌اثر داده نخواهد شد سپرده برنده اول و نفر دوم مناقصه نگهداری و در صورت استنکاف از انجام معامله بدون‌تشریفات بنفع راه‌آهن ضبط خواهد شد . مالیات متعلقه و هرگونه عوارض دیگر بعهده برنده مناقصه میباشد .

م الف ٤۱٤۰۵

راه‌آهن دولتی ایران
۱ـ۲ ۶۸٤۷۰

آگهی تجدید مناقصه شماره ۱۹۰۳ر۱۹۰۲ر۵۱

راه‌آهن دولتی ایران دویست و شانزده هزار وپانصد وهشتاد کیلو لوله گالوانیزه شش‌اینچ ویکهزاروهفتصدوشصت کیلو آهن‌ورق یک میلیمتر گالوانیزه مورد نیاز را بر طبق مشخصات و شرایط مربوطه ازمحل‌طرحهای سازمان‌برنامه ازطریق‌مناقصه تحویل‌تهران‌انبار مرکزی ریلگذاری خریداری مینماید .

داوطلبان شرکت در مناقصه میتوانند در ساعت اداری جهت دریافت اسناد مناقصه باداره کل کارپردازی مراجعه فرمایند شرکت کنندگان درمناقصه باید مبلغ‌سیصدهزارریال بعنوان سپرده‌شرکت در مناقصه بصندوق راه‌آهن پرداخت‌ورسیدصندوق یامعادل همان‌مبلغ ضمانت‌نامه بانکی صادر یکی از بانکهای مجاز ایران که لااقل یکماه اعتبار داشته باشد بضمیمه پیشنهاد خود تا ساعت ۹ صبح روز ۱٤ر۱۱ر۵۱ درصندوق پیشنهادها واقع در اداره کل کارپردازی بیاندازند پیشنهادهای واصله ساعت ده روز مزبور باز و قرائت‌خواهد شد . حضور پیشنهاددهندگان یا نمایندگان مجاز آنها در جلسه مناقصه آزاد است و راه‌آهن در رد و یا قبول هریک یاتمام‌پیشنهادها مادامیکه قرارداد مبادله نشده است جزا و کلا مختار میباشد . به پیشنهاد فاقد سپرده و مشروط و مبهم و پیشنهادیکه بعد از موعد مقرر برسد ترتیب‌اثر داده نخواهد شد سپرده برنده اول و نفر دوم مناقصه نگهداری و در صورت استنکاف از انجام معامله بدون‌تشریفات بنفع راه‌آهن ضبط خواهد شد . مالیات متعلقه و هرگونه عوارض دیگر بعهده برنده مناقصه میباشد .

م الف ۱٤۱۰٤

راه‌آهن دولتی ایران
۱ـ۲ آـ۶۸٤۸۲

آپولو: پایان سفر بماه = آغاز بیکاری کارکنان فضائی

ناحیه «لوروس‌لیترو» که محل فرود سرنشینان آپولوی ۱۷ بود از لحاظ ترکیبات زمین شناسی گوناگون و بسیار غنی می‌باشد نقطه‌ای که آپولوی ۱۷ در آن فرود آمد قسمت سمت راست بالای بخشی ازمه‌است که‌درزمین دیده می شود، اگراین بخش رادایره‌ساعت فرض کنیم نقطه فرودآپولوی ۱۷در طول عقربه ساعت‌شمار هنگامی که‌برروی ساعت ۲ قرار می گیرد خواهد بود. این محل در نیمه‌فاصله بین مرکز ساعت و محیط دایره می‌باشد.

ناحیه «توروس لیترو» براساس‌عکس‌هائی که‌توسط «آلفردوردن» فضانوردآپولوی ۱۵ درطول مشاهدات ۶ روزه‌اش در سال ۱۹۷۱ از مدار ماه گرفته‌شد برای فرود آپولوی۱۷درماه‌انتخاب گردید.

نمونه برداری از سنگهای ماه

دانشمندان عقیده دارند موادروشن رنگی که‌ارتفاعات این منطقه‌راپوشانیده‌اندمتعلق به‌تاریخ اولیه ماه می‌باشد وفضانوردان بابرداشتن‌قسمت هائی‌از خرده سنگها که از ارتفاع ۲۱۰۰ متری کوه‌به‌دره افتاده‌اند نمونه هائی از آن موادرا بدست آوردند. فضانوردان همچنین نمونه هائی از انواع مختلف ماده تیره رنگ دره در نقطه فرود و یا در نزدیکی آن‌برداشتند. گمان میرود که‌این مواد شامل گدازه های جامدشده آتشفشان‌هائی باشند که‌نسبتابتازگی ازدرون ماه به‌بیرون رانده شده‌اند. بدون تردید این موادقدیمی موجبات خشنودی گیتی شناسان را ازنظر مطالعه اساسی منظومه‌شمسی‌وسایر مناطق کیهانی‌فراهم‌می‌آورد. همچنین این نمونه هامیتواند برای شناخت شرایط پیدایش ماه از بهم فشردن ابر های گازی شکل در بدو پیدایش که به ۴۵۰۰ میلیون سال قبل میرسد راهنمای خوبی باشد.

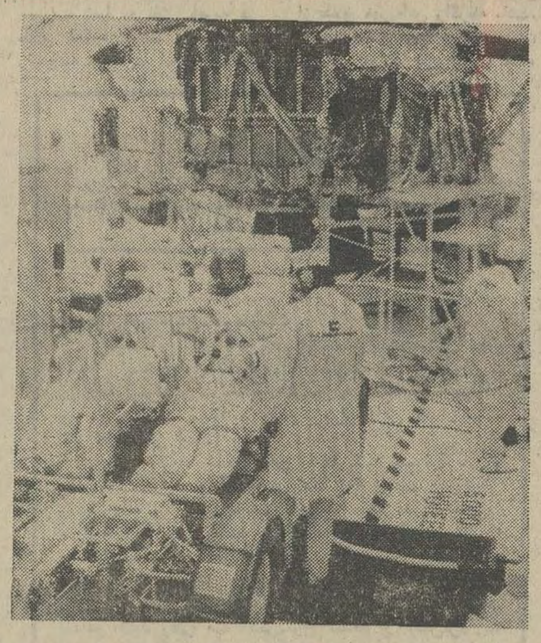

ـ آزمایش تجهیزات ـ نکنیسین‌ها و فضانوردان تجهیزات ماموریت آپولو ۱۷ را در مرکز فضائی کندی درفلوریدا آزمایش میکنند. اشخاصی که در جیپ مه‌نورد نشسته‌اند دکتر هاریسون‌اشمیت (سمت‌چپ) ویوجین سرنان میباشند. در پشت جیپ مه‌نورد مدول مه‌نشین قرار دارد.

«مرکز تراکم»

ناحیه «توروس‌لیترو» در مجاورت لبه‌جنوب شرقی دریای‌آرامش که‌دراکتشافات اخیرماه به عنوان یکی از بزرگ‌ترین «مراکز تراکم» نامیده شده‌است قرار دارد. این مراکز تراکم‌مجموعه‌ای از عناصر فلزی هستند که احتمالا باعث‌انحراف جاذبه‌ای میشوندو در گردش سفینه‌در مدار ماه اختلال‌ایجاد می‌کنند.

کوهستان «توروس» در ماه بنام‌یك‌سلسله کوهستانی درترکیه وحفره «لیترو»بنام منجم‌و ریاضیدان قرن‌نوزدهم نامگذاری شده‌است.

لحظه تلخ و شیرین

زمانی که آپولوی ۱۷زمین رابسوی ماه ترك نمودبرای ۹۰۰ نفر از کارکنان فضائی یك لحظه تلخ‌و شیرین محسوب می گردید و در حقیقت آنها فرمان پایان کار خویش را در مرکز فضائی کندی صادر نمودند. برخی از اینان میدانند که درآینده نیزبیکار نخواهندبود لیکن اکثریت آنها انتظاردارند درسال جدید موقتا ازکاربر کنارباشند.

از آنجائی که آپولو ۱۷ آخرین ماموریت‌طرح شده سفر بشر به ماه‌است کارکنان کمپانی امور فضائی گرومن بناچار کیپ کندی‌را ترك میگویند. شرکت های فدرال الکتریك وبوئینك نیز بسیاری از کارکنان‌خود راازکاربرکنارخواهدساخت.

مشاغل جدید

مقامات گرومن گفته‌اند که سعی خواهند نمود برای بسیاری از کارکنان خود مشاغل جدیدی پیدا نمایند ولی بسیاری از آنها قادر نیستند در این شرکت باقی بمانند و آنرا ترك خواهند گفت.

«جیانون» مدیر عملیاتی فضائی این شرکت میگوید: «ما در اینجا بسیار با یکدیگر نزدیک بودیم و این واقعه که مانند گسستن افراد یک خانواده از هم میباشند بسیار غم انگیز است».

«باب اولسون» که برای کمپانی‌گرومن ۱۴ سال‌خدمت کرده است و از سال ۱۹۶۶ تا بحال در کیپ کندی بسر میبرد اظهار میدارد: «هر چند خاتمه کار برای من خوش آیند نیست اماواقعیتی است که بایدآنرا قبول کرد.» هنگامی که آپولو ۱۷ پرواز مینمود من با یک گیلاس مارتینی سفر آخر او را نگاه میکردم. «جاک دیرین» که ۶ سال مدیریت امور استخدامی گرومن رابرعهده داشته است در سال آینده بیکار خواهد بود. او می‌گوید: «ما همه احساس میکنیم کار بزرگی برای‌تمدن بشری‌انجام داده‌ایم‌و باوجود اینکه اینجا را ترك میگوئیم از اینکه سهمی در این عملیات عظیم داشته‌ایم بسیار سرافراز هستیم.

معذالک تمام این‌کارکنان میدانند این پایان مبارزه و کوشش عظیمی است که از ۱۹۶۰ دست به آن زده بودند.

لیکن مقامات رسمی مرکز فضائی نسبت به آینده‌خوش بین هستند و اظهار میدارند تجربیات حاصله از سفرهای گذشته بویژه اطلاعات جالبی که آپولوی ۱۷ برای بشر بارمغان می‌آورد سرآغاز یک سلسله تحقیقات و پرواز های کیهانی دیگر خواهد بود.

بررسی سنگهای فضائی

در آزمایشگاه سنگهای فضائی تعداد زیادی از دانشمندان و تکنیسین‌هابرای آخرین بار خود را آماده مینمایند تا مواد جدیدی از ماه دریافت کنند.

کرنان و اشمیت درحدود ۲۰۰ پاوند از خاک و سنگ ماه را جمع آوری می‌نمایند و پس‌ازبازگشت بزمین تحت شرایط خاص بمنظور جلوگیری از آلودگی، مواد مزبور به این آزمایشگاه منتقل میگردند. حمل این مواد نزدیک به ۲۷ میلیارد دلار برای آمریکا تمام شده است.

محصولات
کن وود
باارزشترین هدیه

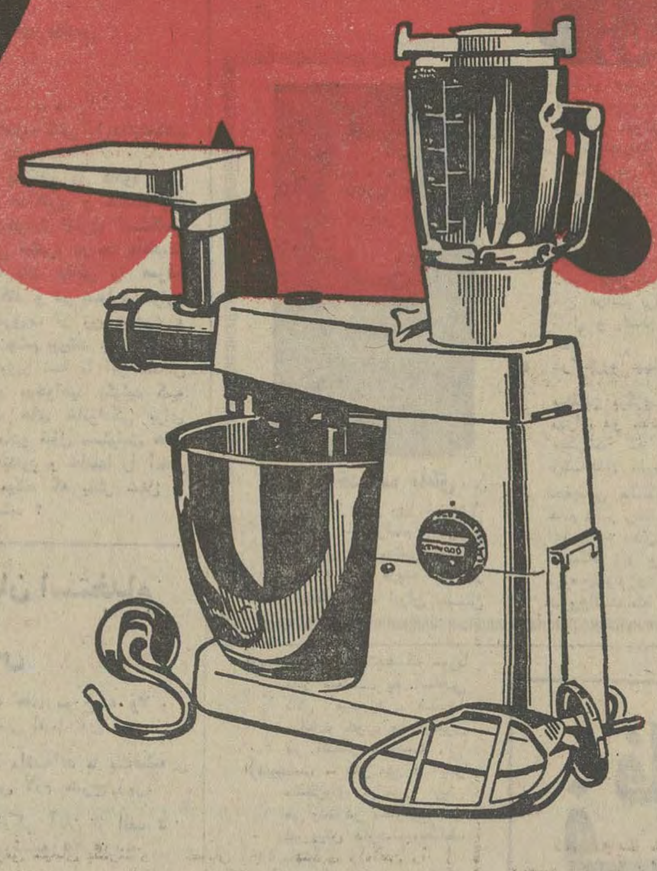

برای روز مادر

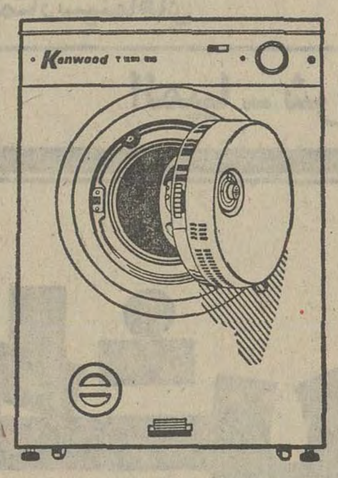

لباسشوئی کن وود با خشك کن

محصولات کن وود ساخت انگلستان

Kenwood CHEF

انواع مدل کن وود شف همه کار یك آشپزخانه را انجام میدهد:

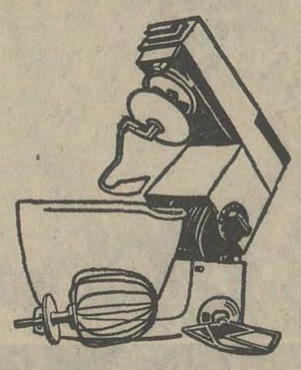

شف مدل ۷۰۱

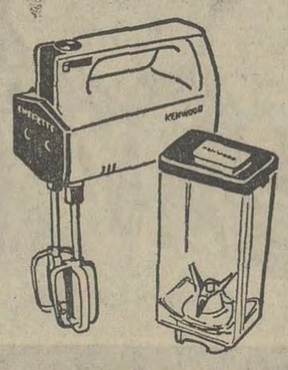

شفت مدل ۳۴۰

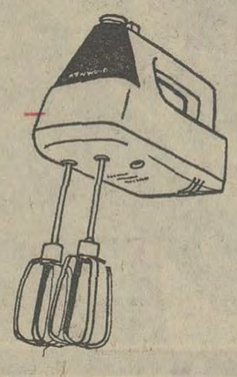

مینی مدل ۳۴۵

فروش در کلیه فروشگاه‌های معتبر
نماینده انحصاری ـ شرکت سیراکو ـ خیابان سوم اسفند ـ شماره ۴۴ ـ تلفن ۱۵-۳۰۹۱۱ تلفن مستقیم سرویس ۳۱۶۷۷۸

۲۰٪ تخفیف ویژه گیسوی بلا بمناسبت بزرگداشت روز مادر

گیسوی بلا
هرماه سه مجموعه از این جوایز نفیس را به سه نفرازخریداران خود اهدا میکند

یك میز مجلل آرایش ـــــــ استیل
یك سشوار عالی ـــــ با تضمین پنج ساله
یك سری لوازم آرایش آیرفرانسه‌کامل در ۵۹ قلم

گیسوی بلا درانواع خارجی
با اقساط ماهیانه ۲۰ تومان بدون پیش‌قسط

خیابان پهلوی بین امیراکرم وپهلوی بالا ساختمان پیروز تلفن: ۶۶۱۴۶۹

وزیر کشاورزی :

وزراء و خانمها

خانم متخصص کشاورزی نمیخواهد به چاه بهار برود

خانمها در کارهای آموزشی مفیدترند

نتایج بررسیهای قوانین موجود استخدامی و آئین‌نامه های وزارتخانه‌ها با مصاحبه جنجالی خانم مهناز افخمی دبیر کل سازمان زنان ایران این روزها در بین خانمهای کارمند سرزبانهاست .

در این مصاحبه دبیر کل سازمان زنان چند مورد تبعیض در آئین نامه‌ها را اعلام کرد و اظهار نمود زن و مرد کارمند از نظر قانون استخدام کشوری حقوق یکسان دارند و این سنتهای اجتماعی است که سد راه پیشرفت زنان در سازمانها ووزارتخانه‌ها شده است .

امشب آقای مهندس روحانی در این بحث شرکت دارد .

★★★

وزیر کشاورزی ومنابع طبیعی‌در بعد از ظهر بارانی دیروز دردفتر کارش مشغول کار بود و سخت گرفتار .

تا موضوع را شنید که بحث بر سر واگذاری مشاغل به خانمهاست و تبعیضاتی که در سازمانها و ادارات وجود دارد گفت :

لازمه پیشرفت‌یک خانم دروزارت کشاورزی تخصص فنی است تحصیلات در رشته های خاصی مورد لزوم است‌مثلا ژنتیک‌گیاهی یا دامپزشکی ... و گذشته ازاین مسائل ، تجربه کافی لازم است. من در وزارت کشاورزی به چنین خانمی که تحصیلات خاص مورد نیاز و تجربه کافی را داشته‌باشد برخورد نکردم .

بعلاوه به نظر من علاوه بر تخصص فداکاری و گذشت‌لازمه قبول مسئولیت اداری است‌کسی که شغلی میگیرد درست مانندیک دانشمند باید وقتش را صرف کارش بکند و در بسیاری موارد بعلت ضرورت از زن و بچه و خانواده چشم بپوشد .

آقای وزیر شما با این‌استدلال در واقع میخواهید بگوئید که مسئولیت های خانوادگی برای خانمها مانع قبول مسئولیت های اداری میشود و خانمها را آنقدر گرفتار میکند که بفکر شغل و مقام نیستند ؟

وزیر کشاورزی گفت : در واقع خانمها خودشان ترجیح‌میدهند که بچه تربیت کنند تا مسئولیت سنگین بیابانی را قبول کنند !واقعا یک خانمبادو بچه مدرسه‌روچطور میتواند رئیس اداره مبارزه با ملخ در چابهار باشد ؟ یکزن هرگز داوطلب این شغل‌نیست!

من اغلب‌خانمهای صاحب مقام را میشناسم آدمهای فارغ‌البالی از جهت گرفتاری های خانوادگی هستند اما این را هم بنویسیدکه خانمهادر کار اداری موجودات با انضباطی هستند و بهتر از آقایان با محیط میسازند و اصولا در دستگاه‌های آموزشی‌فعالیتشان نتیجه بهتری دارد .

آقای وزیر همه میگویند خانمها ناسازگارند شما میگوئید زنها با محیط سازش دارند ؟

برای این نظریه‌ام دلیل دارم چطور یک دختر شوهر میکند و میرود باخانواده شوهرش‌میسازد، درست همین روحیه سازگاری را در کار اداری دارد .

یک مرد کارمند سختگیرتر ودیر جوشتر است در صورتی که‌یک خانم خودش را زود با محیط تطبیق میدهد .

آقای وزیر از طرف همه‌خانمها از شما تشکر میکنم امیدوارم‌این مصاحبه باعث شود که دروزارت کشاورزی یک خانم‌متخصص پیدا شود که داوطلب قبول مسئولیت در چابهار باشد و ما هم خبر آنرا در صفحه زنان بنویسیم .

محفل زنان

دکتر رخشنده ناطق

● بعد از ظهر روز شنبه۲۰ آذر ماه مراسم جشن‌روز مادر در حضور سرکار علیه خانم فریده دیبا در تالار موزه ایران باستان برگزار میشود .

هیئت مدیره بنگاه حمایت مادران‌و نوزادان‌ازعده‌ای از شخصیتها دعوت‌کرده است تا در این مراسم حضور یابند.

● برای سالروز هفده دی از هم‌اکنون سازمان زنان دست بکار شده است تا این مراسم را بصورتی کامل و باشکوه برگزار نماید.

● در گروه چهارده نفری محققان برگزیده دانشگاه تهران دو خانم جلب‌نظر میکردند که هردو در رشته‌های علوم پزشکی تحقیقاتی داشته‌اند.

خانم دکتر رخشنده ناطق دارای درجه دکتری از دانشگاه ژنو و دانشیار گروه پاتولوژی و خانم فروغ‌السادات ابطحی دارای درجه دکتری از دانشکده پزشکی دانشگاه تهران و دستیار فارماکولوژی در دانشگاه تهران هستند.

دکتر فروغ‌السادات ابطحی

فال فردا

فروردین ـ به آنچه که مورد نظر شماست به آسانی نائل میشوید . فردا ساعات خوب و دلپذیری در انتظار شماست .

اردیبهشت ـ کار مهم و غیر منتظره‌ای برایتان پیش می‌آید ـ در مخارجی که در پیش دارید محتاط باشید.

خرداد ـ از کمک و همکاری بادیگران خودداری نکنید از طرف یکی از دوستان بیک مهمانی دعوت‌می‌شوید.

تیر ـ با هوشیاری مواظب اطراف خود باشید ـ دیداری با شخص مورد نظر خواهید داشت .

مرداد ـ دو موقع خریددقیق‌تر باشید ـ فردا را درکنار شخص مورد علاقه‌تان به گردش‌و تفریح بپردازید.

شهریور ـ برای یک نفر کار مفیدی‌انجام میدهید ، در زندگی خانوادگی وفامیلی نظم مورد نظرتان بوجود می‌آید.

مهر ـ روز سرد و سنگینی در پیش است‌اما این‌خستگی و کسالت در یک برخورد دلپذیر از میان میرود ـ خوشبین باشید.

آبان ـ کارهایتان را ازامروز به فردا محول نکنید ـ افراد فامیل را از خود نرنجانید.

آذر ـ از صرف پول‌ومخارج بیهوده پرهیز کنید ـ از بیان‌اسرار دیگران‌احتراز کنید.

دی ـ با شغل پر مسئولیتی که به عهده دارید هرچه بیشتر مورد احترام قرار میگیرید ـ به فکر مسافرت میافتید .

بهمن ـ موقعیت بسیار خوبی در انتظار شماست باید بکوشید تامشکلی را که قبلا داشته‌اید از میان بردارید.

اسفند ـ پیشنهادی را که بشما میشود بپذیرید ازبهترین دوستتان خبر تازه‌ای می شنوید .

اگر فردا روز تولد شماست ـ مسافرت خاطره‌انگیزی‌در پیش دارید ـ شخصیت جدیدی به زندگی شما وارد میشود که‌درآینده شما بی‌تاثیر نیست .

آگهی آزمایش از داوطلبان استخدام ماشین‌نویس

پیرو آگهی های مندرج در روزنامه های مورخ ۵ و۷ و ۹ر۹ر۵۱ کیهان و ۵و ۶و ۹ اطلاعات مقتضی است آن عده از داوطلبان که درخواست خودرا قبلا ارسال داشته‌اند با یك‌قطعه عکس و شناسنامه عکس‌دار جهت آزمایش لازم بشرح زیر:

۱ـ کسانی که حرف اول نام خانوادگی آنان از الف تا خ شروع میشود ساعت ۳بعداز ظهر روز شنبه ۲۵ر۹ر۵۱.

۲ـ کسانی که حرف اول نام خانوادگی آنان از حرف د تا ل شروع میشود ساعت ۹صبح روز سه‌شنبه ۲۸ر۹ر۵۱.

۳ـ کسانی که حرف اول نام خانوادگی آنان از حرف م به بعد شروع میشود ساعت ۹ صبح روز چهارشنبه ۲۹ر۹ر۵۱ .

به‌اداره کل آموزش وزارت اطلاعات واقع در میدان ارك مراجعه نمایند از کسانی که قبلا تقاضای خودرا بر طبق آگهی مربوط ارسال نداشته‌اند و یا در تاریخ معینه مراجعه‌ننمایند آزمایش بعمل نخواهدآمد.

م‌الف ۱۴۱۵۲

. وزارت اطلاعات

آ ـ ۶۸۴۸۶

درباره مساله رجوع غیرقانونی

زنان و کودکان غیرقانونی

بدنبال نامه‌ای که از خانم «فائزه ـ م» وطرح مشکل او داشتیم ، باخانم مهین خامنه‌ای وکیل دادگستری گفتگو و نظرجویی کرده‌ایم . از جهت یادآوری خوانندگان خود ، یادآوری می‌کنیم که مشکل خانم فائزه‌ـ م این بود که پس از جدائی از همسر اول ، شوهرش بدون‌اطلاع او در مدت عده به محضر رفته ورجوع میکند بدون آنکه او را در جریان بگذارد . پس از سالها امروز فائزه میخواهد مجددا ازدواج کند ، اما نمیتواند ،زیرا قانونا همسر شوهر سابق خود محسوب می‌شود. حالا او را نمی‌یابد زیرا پس از سالهابیخبری او سفر رفته واصلا فائزه بدرستی نمیداند کجاست.

خانم خامنه‌ای وکیل دادگستری، میگوید: «طی سالهای وکالت مواردی از این قبیل‌بسیار دیده‌ام. دادگاههای حمایت خانواده کهاز سال ۱۳۴۶ شروع بکار کرده‌اند، در اینمورد دخالتی ندارند و به استناد موردی که در قانون آمده است . بعد از صدور گواهی عدم امکان سازش رویه ،عینا همانست که در قانون مدنی و عرف‌حاضر است».

● خانم خامنه‌ای‌در حال‌حاضر صورتهای مختلف طلاق چگونه است ؟

«غیر از موارد ماده‌ی ۱۱قانون حمایت خانواده (ترک خانواده ، محکومیت بزندان...) که طلاق بائن ، یعنی غیر قابل رجوع‌است، در بقیه موارد اگر زن مهریه‌خود را ببخشد طلاق خلع است ودیگر رجوع بصورتی‌که در طلاق‌رجعی امکان دارد ، نمیتواند صورت بگیرد . اگر زن مهریه‌ی خود را نبخشد طلاق رجعی است و مشکلاتی میتواند ببار آورد . مهریه در اینجا نقش مهمی‌دارد.»

● ممکنست بفرمائید طلاق چگونه باید باشد که مشکلی بر مشکلات زن مطلقه نیفزاید ؟

«همانطور که در ماده ۱۱ قانون ذکر شده باید به کلیه طلاقهائی که بعد از صدور عدم امکان‌سازش صادر میشود تسری‌یابد و رجوع بجزعقد مجددمعنی نداشته‌باشد.»

س ـ شما به نقش مهریه در طلاق اشاره کردید ، ممکنست راجع به مهریه در انواع طلاقها، بیشتر صحبت کنید؟

خانم خامنه‌ای ـ زن ممکنست اصلا مهریه نداشته باشد یا پیش از طلاق مهریه‌اش راگرفته باشد، بهرحال وقتی مهریه در کار نیست جز در موارد مربوط به ماده ۱۱ طلاق رجعی است و اگر زن بخواهد طلاق رجعی نباشدناچار باید مهریه‌اش را ببخشد و در این بذل مهریه قبولی‌مرد ضروری است ، زن و شوهری که باتوافق از یکدیگر جدا میشوند ، واحتمالا مرد با خیال شیطنت و سوء استفاده از عدم اطلاع زن ، بذل مهریه‌را نمی‌پذیردمیتواندمشکلاتی ببار آورد چون مرد در مدت‌عده میتواند شخصا رجوع کند ،البته محضر باید به زن اطلاع دهد . ولی بسیار اتفاق می‌افتد که‌محضر اطلاع نمیدهد وبه این میماند که طلاق صورت نگرفته باشد وزن و مرد ، زن و شوهر هستند .اگر بخواهند جدا شوند دوباره باید دادخواست داده شود و همه مراحل طی شده ازنو آغازگردد.

● باین ترتیب شما با مهریه موافق هستید ؟

«بله ،من با مهریه تا روزی که این قانون ازدواج واین دید اجتماعی وجود دارد کاملا موافقم مهریه به‌عنوان حداقل و کمترین دستمایه برای روزهای آینده زن مهم است .

س ـ آیا زن حق رجوع دارد؟

خانم خامنه‌ای: «زن میتواند طی ۹۰ روز بعد از طلاق رجوع به مهریه نماید ، وقتی‌مهریه بخشیده شد طلاق خلع است و رجوع واقع نمیشود ، اما اگر زن به مهریه خود رجوع کرد ، سند دیگری باید ازنو تنظیم شود و اینجا دیگر مرد وزن باید باهم مراجعه کنند تا ازدواج واقع گردد . در صورتیکه در طلاق رجعی مرد بتنهائی میتواند رجوع کند و در کنار وحاشیه‌ی همان سند قبلی رجوع ثبت میشود و درست اینحالت را دارد که مرد در گذشته زنش را طلاق میداد ومحضر بزن ابلاغ میکرد وزن حتی‌کوچکترین اطلاعی‌هم‌نداشت».

س ـ آیا این رجوع واقعی است ؟

خانم‌خامنه‌ای‌ـ درحقیقت نه‌ولی قانونا بله . چون در رجوع باید قصد دو طرف ملحوظ باشد ، اگرزن‌طلاق‌نمیخواسته وباصطلاح مرد به زور او را وادار به‌موافقت کرده باشد که این رجوع تحصیل حاصل است وزن حتما خوشحال هم میشود . ولی‌در غیراینصورت، برای اینکه مشکلی بوجود نیاید رجوع باید با توافق و قصددو جانبه باشد . در حالیکه قانونا خواست مرد کافی است . مرد اگر قصد رجوع نداشته باشدحتی اگر با زن سابق خود در عده همبستر شود رجوع محسوب نمیشود.

وهمین مسئله مشکلات بسیاربار آورده و دردادسراها پرونده‌های بسیار در اینمورد وجود دارد چه‌بسا در همان همبستری‌بچه‌ای بوجود می‌آید که اگر رجوع ثبت نشده باشد بچه قانونی نیست ، در صورتیکه شرعا رجوع اتفاق افتاده است.»

پای باماهی

از منصوره امیرابراهیمی

پای‌خمیری است که با ماهی غذایی بسیار خوشمزه‌میشود و بسیار هم خوش‌منظره است .

مواد لازم : دو دانه پیاز درشت ـ یك‌ماهی بوزن‌یك کیلو ـ صدو پنجاه گرم بادام زمینی ـ صدگرم روغن ـ دو دانه لیموترش ـ یك‌بوته‌کرفس ـ دو قاشق خامه‌اگر هم مایل باشید میتوانید خامه نریزید (این مقدار برای شش‌نفر کافی است)

طرز تهیه : شکم ماهی را بازکنید بشوئید سر و دمش را بگیرید و بگذارید بایك تکه پوست لیموترش و یك دانه پیاز بپزد پوست ماهی را بگیریدو گوشتش‌را خرد خرد کنید و بگذارید آماده باشد دو دانه پیاز را رنده کنید و در روغن سرخ‌کنید کرفس را بشوئید و بگذارید بماند و به حلقه های نازك خرد کنید و روی پیاز سرخ‌کرده بریزید که آن هم سرخ‌شود ماهی راهم اضافه کنید وقتی همه کمی‌سرخ شدند از آتش‌بردارید بادام زمینی کوبیده‌را رویش بپاشید وخامه بریزید .

مایه پای

مواد لازم ـ شش دانه تخم مرغ ـ یك‌گیلاس‌روغن آب‌کرده ـ دو گیلاس آرد ـ یك قاشق خمیر ترش ـ یك‌گیلاس ماست ـ دو قاشق چایخوری جوش شیرین ـ یك قاشق چایخوری نمك .

طرز تهیه ـ زرده های تخم‌مرغ را زیاد بزنید و با روغن گرم کرده مخلوط کنید و جوش شیرین و نمك را در ماست بریزید و ماست را هم در تخم‌مرغ ریخته با چرخ‌آنقدر بزنید که کف کند .

آردالك کرده را کم‌کم بپاشید و خمیر کنید زیاد ورز دهید اقلا نیم‌ساعت باید این خمیر زیرو رو شودبعد خمیر را در پارچه نازکی که پرز ندهد پیچیده جای نسبتا گرمی بگذارید که یکساعت بماندو وربیاید از قالب‌هائی که دورش باز میشود برای اینکار مناسب‌تر است و چنانچه قالب در بازشو ندارید یك قالب کوتاه انتخاب کنید .

طرز پختن پای : حالا دیگر خمیر ورآمده قالب را چرب‌کنید و نصف این خمیر راروی تخته باز کنید که به کلفتی نان تافتون باشد و توی این قالب بیاندازید دست بزنید که اطراف قالب را بگیرد و زیادی دورخمیر را بچینید این قالب را در فر بگذارید که تاربع‌ساعت خمیر نیم‌پزشود بعدمایه‌ماهی را درمیان این‌خمیربریزید لیموترش‌را حلقه‌ببریدو هسته‌اش‌را درآوریدولابلای این مایه بچینید بقیه خمیررا روی‌تخته‌بازکنید و باندازه یك سانتیمتربریدو روی‌قالب‌بیاندازید که‌درضمن‌مایه ماهی‌هم پیدا باشد میتوانید این خمیر هارا در دست لوله کنید و در قالب بیاندازید ولی این نکته را فراموش نکنید که سراین خمیرها باید به خمیر پخته شده پای متصل‌شود نه بقالب .

وقتی که باین طریق روی قالب را چهارخانه‌کردید یك زرده تخم‌مرغ را با پر روی چهارخانه ها بکشید ودر فر بگذارید بمدت یکساعت و بعداز فر در آوریدبگذارید کمی خنك شود و دور قالب را باز کنید و با همان کف قالب در دیس قرار دهید و بر سفره ببرید شکل این‌غذا خیلی خوب میشود بی فر پختنش کمی مشکل است اما اگر مایل باشید میتوانید اول خمیر را ببریدو بعدمیان ماهی را پرکنید و دوباره طبخ مختصری روی‌آتش ملایم بدهید دیگر نمیتوانید رویش را چهارخانه کنید .

از امشب در گروه ممتازسینماهای آسیا ـ رکس ـ شهوند ـ لیدو ـ نپتون ـ رنگین کمان ـ ژاله ـ پاسارگاد ـ توسکا
المپیا ـ شرق ـ فیروزه ـ و... درایوین سینماونک و ... دیانا ـ حافظ

ایرج قادری
باشرکت: کتایون . شیراندامی . کهنموئی . تهرانی . محمدفرزین . چنگیز و چهره‌های جدید: صمد و کامران
در فیلم
عطش

همزمان با تهران‌درشهرستانهای *شیراز(پارس‌ـپارامونت) * اصفهان (نقش‌جهان‌ـ همایون‌ـمهر) *آبادان (شیرین‌ـایران) * قم (دروازه طلائی)
* همدان(الوند)* کرمانشاه(شهرفرنك) * مشهد (آریا)* رشت (سالار)

تهیه کننده جمشید شیبانی ـ محصول سازمان سینمائی تخت جمشید

بهترین هدیه با بهترین سپاس تقدیم بمادر

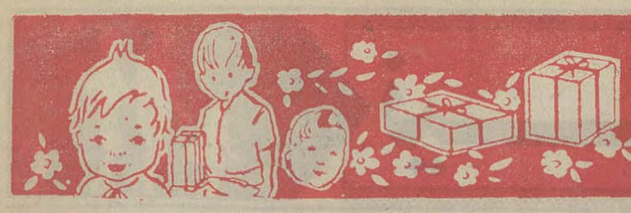

کاستور «ساخت ایتالیا»

لباسشوئی سوپراتوماتیک

محل فروش: تهران کوچه برلن ساختمان ۵۲ بازرگانی ستوده فر تلفنهای ۳۱۱۲۹۶ ۳۱۳۹۹۸

اهواز: خیابان ششم بهمن بازرگانی ستوده فر تلفن: ۶۶۸۵

کرج: خیابان پهلوی خیابان همایون نمایشگاه کمال تلفن ۲۶۹۸

برای هدیه بمادر

از نمایشگاه و فروشگاه لوستر

نزرگ شعله

دیدن فرمائید

نمایشگاه

پهلوی نرسیده به سه‌راه آریامهر تلفن

۶۲۱۳۲۲ و ۶۲۴۲۲۱

حراج

عالی ترین ظروف کریستال

هدیه برای روز مادر

اسپارک

لاله‌زار نو

اقبال

EQBAL

قرآن فارسی

بمادرتان هدیه کنید

انتشارات اقبال

شاه آباد

هدیه برای روز مادر

بدون پیش قسط

انواع گرام استریو

خیابان نادری شب‌نما

تلفن ۳۱۳۶۷۱

با ارزش‌ترین هدیه برای روز مادر

کاست کاسپین

پر شده از بهترین و با نشاط ترین ترانه‌های روز

وصال شیرازی مقابل کلاسهای انجمن ایران و آمریکا

کوچه آذین تلفن های ۴۸۶۴۲ و ۶۶۱۶۰۹

بهترین هدیه جهت روز مادر

در فروشگاه پیرایش

عالیترین البسه با بهترین پارچه و دوخت را در بسته‌بندی کادوئی دراختیار مصرف کنندگان محترم میگذارد

پیرایش لاله‌زار تلفنهای ۳۹۱۵۹۴ و ۳۱۵۴۶۱

هدیه بمادر

کتاب هنر آشپزی تالیف بانو رزا منتظمی

بهترین هدیه برای روز مادر

خیابان شمیران ـ شهناز اول

کاشی ۷۲ تلفن ۷۵۲۱۶۵

ارزان و مناسب

بهترین هدیه

برای روز مادر

تلفنهای ۶۶۰۵۴۰-۶۶۱۰۴۰

در موقع

خرید

حتما بمارك سب توجه فرمائید

Nittan

نی تار

جوراب نی تار

زیبا ـ محکم ـ ارزان

در طرح های جدید

بهترین و باارزش‌ترین هدیه مخصوص روز مادر

را ازفروشگاه صنایع دستی **خورشید خانم** در بسته‌های کادوئی ابتیاع فرمائید.

خیابان تخت جمشید روبروی سفارت امریکا

تلفن ۸۲۸۰۸۴

برای هدیه بمادران

کارخانجات کنسروسازی شمشاد

پیشرو صنایع غذائی در ایران

سازنده انواع کمپوت مربا، ترشی خیارشور، انواع کنسرو، دلمه و

تلفن کارخانه ۵۳۳۱۵۹ ۵۳۰۴۲۵

تلفن مرکز پخش ۵۳۰۸۰۰ ـ ۵۳۷۷۸۹

صندوق پستی ۷۳۴

تلگرامی مدنی‌کو

هدیه بمادران عزیز

خانه صفحه

مرکز پخش بهترین صفحه

شادروز چهارراه‌شاه

تلفن ۴۹۹۵۵

موسسات ملی و دولتی

نوجه فرمائید

موسسه ماوریك سفارشات کلی و جزئی برای محصولات زیر تلفنی میپذیرد. ودر اسرع وقت تحویل میدهد

واکس انواع کف‌پوش و سنگهای مرمر، واکس پارکت، واکس موزائیك، واکس فلزات موزائیك شور، مایع صابون مایع ظرفشوئی آب ژاول ـ پولیش اتومبیل

اکنون اکثر خانواده های محترم برای تمیزی و درخشندگی از محصولات ماوریك استفاده میکنند

مرکز پخش اسلامبول ساختمان پلاسکو

تلفن ۳۰۲۵۰۹

موسسه ماوریك

کفش شمیران نو

مفتخر است که بمناسبت روز بزرگداشت مادر بهترین و جدید ترین مدل های کیف و کفش را آماده و تقدیم دوستداران روز مادر نماید

خیابان شاه چهار راه یوسف‌آباد

تلفن ۶۶۸۸۱۳

چین چیلا

بزرگترین فروشگاه پالتو ـ اشارپ

وکلاه پوست

چین‌چیلا عرضه کننده بهترین انواع پالتو و اشارپ وکلاه پوست را با بهترین دوخت ودبائی خارج عرضه مینماید.

پهلوی ـ اول آریامهر ـ شماره ۹

تلفنهای: ۶۲۵۳۰۳ و ۶۲۹۵۴۴

CRYSTL FLORISTS

گل فروشی کریستال

گلستان ایران

انواع گلهای جهان را در اختیاردارد هر مقدار گل برای هرکجا که بخواهید سرویس های سیار کریستال در تمام ۲۴ ساعت در اختیار شماست

آدرس جاده پهلوی دوراهی یوسف‌آباد

تلفن ۶۲۸۷۲۸

پتوهای بی رقیب و نفیس افشاریزد

DESHORTER

قاستونی های زنانه در طرح ها و رنگ های جدید

هدیه ارزنده ای که به مادران گرامی تقدیم میشود

بهترین هدیه روزمادر

نمایشگاه مبل شهرزاد

بمناسبت روز مادر

دراجناس خود بعموم خریداران ۴۰ درصد تخفیف میدهد

تلفن ۳۱۹۵۰۵

نمایشگاه مبل آندرانیك گالستیان

روز مادر را بعموم مادران گرامی تبریك میگوید و ۱۵٪ درصد تخفیف در اختیار خریداران محترم میگذارد

عباس‌آباد چهار راه مهناز

شماره ۱۸۱ر۱

تلفن ۷۵۱۵۹۸

نیازمندیهای شما

نیازمندیهای اطلاعات
تلفنی آگهی قبول میکند
تلفنهای ۳۱۱۲۲۴-۳۱۱۲۲۵
۳۱۱۲۲۷-۳۱۱۲۲۹-۳۱۱۲۳۰

اثاثیه

خرید
بازرگانی فرش کیهان
۸۳۰۹۰۴ و ۸۲۳۷۷۶
خریدار نقدی همرقم فرش کهنه و نو جهت صادرات روزولت میدان ۲۵ شهریور .

نمایشگاه فرش توکلی بهترین خریدار فرش کهنه و نو خصوصا فرش کهنه شرکت فرش جهت صادرات نمایشگاه‌وزراء ۶۲۱۴۰۵ شعبه‌بازار تلفن ۲۰۸۲۹

فروشگاه فرش آسیا ۹۲۵۱۰۲ و ۹۲۲۸۳۲ با سابقه ترین خریدار قالی و قالیچه های کهنه ونو یخچال برقی و نفتی تلویزیون بقیمت عادلانه

فروشگاه فرش شایان ۹۲۳۳۸۱ و ۹۲۸۲۷۳ بهترین خریدار قالی و قالیچه های کهنه و نو جهت صادرات یخچال و وسایل لوکس منزل

فروشگاه‌مشرق۹۲۹۳۲۷ بهترین خریدار قالی قالیچه و اثاث منزل یخچال نفتی .

جهان کالا ۹۲۵۴۵۸ خریداریخچال تلویزیون و لوازم منزل شما

فرش‌خواجه‌نصیر
بهترین خریدار فرش کهنه و نو معاوضه جهت صادرات‌تلفن ۷۵۲۶۹۰

فروشگاه‌آستارا۹۲۶۴۰۲۱ خریدار یخچال‌تلویزیون فرش و کلیه لوازم منزل

فرش گلشن‌تلفن ۶۲۱۴۲۱ بهترین خریدار فرش کهنه‌همه وقم فرش نو موجود میباشد آ- ۱۲۲۲۱

فروشگاه‌پروین۹۲۵۳۹۴ بهترین خریدار فرشهای نو و کهنه و تمام لوازم منزل

نمایشگاه‌فرش طباطبائی انواع فرشهای کهنه و نوشما را در منزل نقدا خریداراست تلفنهای ۹۲۰۴۱۰ و ۹۲۲۱۴۸

فروشگاه‌پیروز۹۲۸۱۳۸ خریدار فرش کهنه ونو قبض بانك کارگشائی

فروشگاه ایران‌فرش ۷۷۴۹۷۲ کلیه لوازم منزل شما را بهر مبلغ باشد بیشتر ازسایرین‌نقد خریداریم .

فرشهای کهنه
از متری ۳۰۰ تومان به بالا خریداریم . فرش اشراف جنب سینما پاسیفیك ۷۵۸۶۵۵

فروشگاه پروانه فرشهای نو مخصوصا فرشهای کهنه‌وکلیه‌لوازم منزل شما را در اسرع وقت با کارشناس کار ـ آزموده خریداری مینمائیم تلفن های ۳۱۹۶۳۲ و ۳۱۸۲۹۷

فروشگاه فرش صمد تلفن ۹۲۹۹۸۴ خریدار همه رقم فرش کهنه و لوازم منزل اشیاءقدیمی

فروشگاه فرش سعادت فرش نو و کهنه و کلیه اثاثیه منزل شما را خریداریم‌تلفن ۹۲۶۴۳۱

فرش‌طوسی۷۵۹۰۲۹

فرش اردیبهشت شاه تلفن ۶۶۸۱۶۴

فروشگاه آریا ۹۲۹۳۹۳ خریدار فرش وسایرلوازم منزل ۱ـ۳۰ آ- ۱۲۵۲۳

فروش‌دست‌دوم
تعدادی پالتو پوست طبیعی‌و مصنوعی رسید مزون شهرام آریامهر پلاک ۲۵۰ ۱ـ۲ آ- ۱۵۵۲۱

یک دستگاه ماشین ثبت حساب‌لاتین N.C.R. مدل ۳۲ در بهترین وضع با فرمان‌ونرده های مخصوص و میز بفروش میرسد علاقمندان صبح‌ها با تلفن ۷۰الی ۷۸۲۳۶۱ تماس بگیرند . آ- ۱۵۵۳۰

دو دستگاه سرویس کامل اطاق خواب‌کاملانوآلمانی دورنگ هر دستگاه ۱۱۰ هزار تومان شامل ۵ قطعه میباشد تلفن ۹۷۷۱۱۳ ۱ـ۳ آ- ۱۵۵۳۳

بفروش میرسد مبل استیل ایتالیائی مدل لوئی شانزدهم کاملا نوتلفن۷۵۹۵۲۰ ۱ـ۲ آ- ۶۸۳۸۰

مبل‌ودکوراسیون
پیراهن مبل ۳۱۹۵۰۵
تعویض پارچه مبل ۳۱۹۵۰۵
برده دوزی شهرزاد ۳۱۹۵۰۵

شستشوی‌مبل‌وفرش
درایگلین سرویس آلمان خشکشوئی مبلمان فرش موکت در محل ۷۹۵۳۰۷

کنت سرویس ۷۷۶۷۱۳ خشکشوئی‌مبلمان،موکت فرش ـ تشك اتومبیل

خشکشوئی مبلمان ادیب یکدست ۵۰ تومان در جای خود تلفن ۹۵۶۵۶۵

کارخانه قالیشوئی‌اطلس تلفن ۹۵۲۵۴۶ و ۹۷۵۴۳۰

دوراکلین‌سرویس‌امریکا با تکنیک برترگرانترمطمئن‌تر تلفن‌های ۸۴۸۳۹۵ و ۸۴۸۳۹۶ و۸۴۵۶۸۳

کلین‌سرویس‌خشکشوئی بل مرش وموکت با دستگاه شخصر بفرد وخشکشوئی‌پرده بانصب مجانی ۹۵۲۵۴۶

کارخانه قالیشوئی ادیب تلفن شعبه مرکزی ۹۵۶۵۶۵ تلفن خیابان نواب ۹۵۲۴۵۴ تلفن خیابان‌آذربایجان۹۵۸۹۵۰

رفوگر فرش ۸۳۳۷۱۷

تعمیرات

تلویزیون
تعمیرگاه تلویزیون الکترون با تائید وزارت کار تلفن ۷۶۳۶۸۲

تعمیرتلویزیونها R.T.A·R.C.A شابلورنس فیلیپس . سیرا تلفونکن‌و سایر مارکها سرویس مجهز سیار درشهر وشمیرانات ۱ـ۱۵ آ- ۱۴۳۰۳

سرویس تلویزیون گارانتی تلفن ۶۲۸۳۷۱ سرویس‌سیار R.T.I-R.C.A سیرا . مدیاتور . جنرال الکتریک و گراندیک بویژه شمیرانات .

تعمیرگاه‌تلویزیونهای RTI , RCA
تلفن سرویسهای فوری برای تهران وشمیرانات
۶۶۹۵۱۴ - ۶۶۷۱۷۱ - ۴۲۷۲۲

شرکت مهندسین تلویزیون‌ایران سرویس مجاز R.T.I. و شاوب لورنس تلفن ۳۹۲۴۶۳ آ- ۱۵۲۳۲

تعمیر تلویزیون فوری در محل تلفن۸۸۳۸۲۸

تلویزیون فوری در منزل تعمیر میشود ۹۶۰۵۴۶

یخچال
تعمیرگاه سید حسین ۸۸۲۴۳۸ تعمیر هرنوع یخچال رختشوئی ابگرمکن .

تعمیرات یخچال‌فوری ۷۹۳۸۹۷

تعمیر یخچال فرژیدر وغیره ۸۲۱۴۱۷

تعمیر یخچال‌فریجیدر۷۵۲۳۳۶

بخاری
ارج
سرویس مجاز ۱۱۳
تلفن جدید ۸۴۵۴۷۵

رنك و سرویس بخاری آبگرمکن روکش برزنتی کولر کانال کشی فوری ۷۹۳۸۹۷

نصب و تعمیرات و رنك آمیزی بخاری‌و آبگرمکن و روکش برزنتی کولر ۷۶۵۲۶۴

رنك سرویس بخاری آبگرمکن وروکش‌کولر۹۵۲۶۳۸

رنك سرویس بخاری آبگرمکن فوری۳۰۵۴۵۳

رنك و سرویس بخاری آب‌گرم‌کن روکش کولر ۹۷۲۱۸۱ و ۹۷۶۲۱۸

رنك کوره‌ای مخصوص بخاری تلفن ۹۲۰۶۶۴

شوفاژ
حرارت مرکزی تاکو سرویس و نصب شوفاژ ۷۵۱۶۵۱

سید عباسی

موسسه فنی کالج
شوفاژ و آبگرمکن‌شمارا بیمه‌میکندنصب‌سرویس تعمیرات لوازم یدکی ۸۴۹۷۵۷

شوفاژ آبگرمکن بخاری و روکش‌کولر ۷۹۶۱۰۳

موسسه‌فنی‌پارس نصب و سرویس شوفاژ تلفن ۸۸۵۳۹۱

اکتروپطروسیان نصب‌وسرویس شوفاژ.آبگرمکن وبخاری تلفن ۷۶۴۱۳۹ آ- ۱۱۱

آبگرمکن
سرویس آبگرمکن ۳۰۰
سرویس‌بخاری۲۵۰ریال
۷۶۱۹۹۵ و ۷۶۳۷۸۵

سرویس‌آبگرمکن۹۲۰۶۶۴

کولر
وای بحال کولری که روکش کولر ندارد
نصب مجانی
تلفن ۳۱۹۳۲۰

روکش برزنتی کولر صددرصد ضد آب‌نصب مجانی تلفن ۹۷۶۲۱۸

فروش‌اتومبیل
مینی‌بوس بنز ۱۴ نفره ایران‌ناسیونال مدل ۴۸ بسیار مرتب بفروش میرسد تلفن ـ ۳۱۹۷۸۹ ساعت اداری . ۱ـ۲ آ- ۱۵۳۸۲

آریا
مدل ۴۸
تمیز نقد واقساط فروشی ـ ۴۵۳۹۵ ۱ـ۲ آ- ۱۵۵۲۲

شورلت
مدل ۶۹
شورلت کامارو با پخش صوت ضبط صوت ، کلر۵۷۰۰۰کیلو متر کارکرده بعلت مسافرت بفروش میرسد تلفن ۲۲۵۸۲ و ۲۷۵۳۳ ۱ـ۵ آ- ۱۵۴۲۲

فورد موستانك
مدل ۶۸
یکدستگاه اتومبیل فوردماستانک مدل ۱۹۶۸ آبی رنگ۸ سیلندر اتوماتیکبا کولر و فرمان هیدرولیک ۲۸۰۰۰ میل‌کارکرده بفروش میرسد تلفن ۸۲۰۰۹۱ داخلی ۲۲۳۶ـ۹ صبح تا ۴ بعدازظهر . آ- ۶۸۱۷۰

مدل ۶۶
فوردموستانگ مدل ۶۶ ومینی ماینر مدل ۶۷ تلفن ۸۴۶۶۲۳ ۱ـ۳ آ- ۱۵۴۲۴

آریا مدل ۴۷
بسیار تمیز بدهی‌دار بفروش میرسد تلفن ۶۶۸۳۸۳ ۱ـ۳ آ- ۱۵۴۸۱

موستانك
مدل ۶۶
موستانگ بسیار تمیز بارادیو پخش صوت استریو ۶۲۴۰۷۳ آ- ۱۵۴۷۶

اپل‌کوپه
مدل ۷۱
رنگ مخصوص متالیک دانشجویی ۱۷۰۰ (ال) بدون واسطه بفروش میرسد تلفن- ۷۵۸۰۲۶

پژو
مدل۵۰۴
پژو ۵۰۴ دانشجوئی آخرین مدل آبی متالیک‌تلفن ۷۹۱۴۸۱ آ- ۲۱۱۹۱

نیات ۱۲۴ مدل ۷۱ بعلت مسافرت بفروش میرسد . قیمت مقطوع۳۲ هزارتومان۶۲۴۸۰۶ آ- ۱۵۵۰۶

کامیون سردخانه‌دار فروشی
تعداد ۵ دستگاه کامیون سرد- خانه‌دار جهت حمل شیر و بستنی و کلیه مواد فاسدشدنی بفروش میرسد طالبین باتلفن ۹۵۴۰۰۳ صبحها و ۳۱۹۵۱۹ بعد از ظهرها مذاکره نمایند. ۱ـ۲۷ آ- ۶۲۵۷۸

چند دستگاه فولکس‌استیشن ۶۵ الی ۶۸ خریداریم تلفن ـ ۹۲۹۵۹۱ ۱ـ۳ آ- ۱۵۴۱۳

فروشگاههای اتومبیل
نمایشگاه اتومبیل امیر
ژیان ۶۰۲ جوانان
برای تحویل آماده میباشد
نقد واقساط
میدان مجدرضاشاه ـ تلفنهای ۹۳۵۰۵۰-۹۳۵۰۵۱

جیپ ، لندرور ، وانت تلفن ۵۳۹۸۲۹ سلامی

برای اتومبیل شما
آب مقطر ۲۳۴۸۴ نورونیرو

تعمیرگاه طوسی
تعمیرانواع اتومبیلهای بـ‌ام‌و نشانی : خیابان خواجه‌نصیر طوسی بین گرگان و نظام‌آباد روبروی نشرکتاب‌تلفن۷۵۳۴۱۶

کرایه
اتولوکس
اتومبیلهای تشریفاتی پاراننده برای داخل و خارج از تهران سیدان فردوسی تلفن ۸۲۱۲۷۰ و ۸۲۶۶۰۵

اتومبیل کرایه برادران منصوری‌آریاناه۹۵۶۲۲

اتوبارفرح شمالی
مخصوص حمل‌بار و اسباب‌کشی شهر و شهرستان
تلفن ۸۴۸۷۸۸

مهراکسپرس
اتوبوس و مینی‌بوس فربست برای داخل و خارج شهر ۹۷۹۵۴۱

کالج بار
بارکش شهر وحومه
۶۶۱۱۱۱
۴۱۱۱۱

شاهین بارنو
بارکش شهر و حومه و حمل بار بتمام نقاط ایران
۹۶۰۰۲۷
۹۶۰۰۲۸

تلفنهای جدید
جرثقیل توکل
۳۵۸۵۱۱ و۳۵۸۵۱۲و۳۵۸۵۱۳ و ۳۵۸۵۱۴ و ۳۵۸۵۱۵ و ۳۵۸۵۱۶ و ۳۵۸۵۱۷ خیابان‌ری میدان‌شاه‌شماره۵۱۴۵

روزولت بار
بارکش شهر وتمام نقاط ایران
تلفن ۸۴۹۹۰۳
روزولت ـ سه راه عباس‌آباد

اتو پارس توریست
اتوبوس و مینی‌بوس در بست تلفن ۷۹۷۴۷

جرثقیل برای نصب هرنوع کامیون ۳ و ۵ تنی موجود تفنهای۵۳۱۸۶۸ و۹۵۷۴۴۲ ۱ـ۶ آ- ۲۱۰۶۳

استخدام
بچندنفر کارگر چرخکارسری دوز زنانه نیازمندیم همه روزه صبحها۹تا۱۲ با تلفن۸۲۸۹۶۱ تماس بگیرند . ۱ـ۶ آ- ۶۶۵۷۲

شرکت مهندسی تکترونیك
ده نفر استادکاردرجه‌یک‌نصب کاغذ روی شیشه و ۵ نفر استادکار نصب‌کاغذ دیواری‌را استخدام میکند تلفن ۷۶۲۹۶۰ آ- ۱۵۱۷۳

یکنفر پرستار بچه و یکنفر آشپز زن
برای امور منزل نیازمند است طالبین به تلفن ۳۹۳۳۸۲ یا به آدرس خیابان هدایت خیابان ولی‌آبادشماره ۱۷ مراجعه نمایند.

استخدام مهندس ـ نقشه‌بردار ـ نقشه‌کش
مهندس مشاوررمپ‌جهت‌خدمت در بلوچستان بتعدادی مهندس راه و ساختمان با تجربه نقشه بردار و نقشه‌کش‌احتیاج دارد خیابان عباس‌آباد نرسیده به چهارراه فرح شماره ۲۳۳ طبقه سوم . ۱ـ۲ آ- ۱۵۴۸۲

ویزیتورخانم و آقا
مورد نیاز است تلفن۳۵۴۱۲۶ ۱ـ۲ آ- ۱۵۴۷۳

برای فروش ماشین‌آلات راهسازی و ساختمان تعداد ویزیتور فعال که خدمت نظام‌را انجام داده یا معافی دائم‌داشته باشند با حقوق ومزایای مکفی استخدام میشوند لطفا تقاضای خود را با ذکرشماره‌تلفن‌جهت تماس فوری به صندوق پستی ۶۹۲ تهران ارسال‌دارید .

کارخانه آبکاری کورش
عده‌ای کارگر پولیش‌کار (پرداخت‌کار) استخدام‌می‌نماید تلفن ۷۵۲۱۴۶ ۱ـ۲ آ- ۱۵۵۴۷

یکزن‌وشوهر برای‌خدمتگذاری دبستان استخدام میشوند تلفن ۷۶۲۸۳۷ ۱ـ۲ آ- ۱۵۵۳۴

کارگر کانال‌ساز استخدام‌مینمائیم تلفن ۷۹۴۴۲۰

دوشیزه یا خانم جوانی برای منشی و پرستار مطب تحصیلات حدود دیپلم صبح و عصر مورد نیاز است جمعه بشماره ۴۴۱۴۰ تلفن فرمائید

استخدام
یك شرکت تولیدی تعدادی‌سلزمن‌باشرایط زیر استخدام مینماید .
۱ـ سن ۲۵ الی ۳۵ سال .
۲ـ داشتن برگ خاتمه خدمت یا معافی دائم .
۳ـ داشتن وسیله نقلیه .
۴ـ سپردن ضامن معتبر .
۵ـ حداقل ۳ سال سابقه در امر فروش .
خواهشمند است فقط واجدین شرایط با تلفن ۳۱۲۷۳۹ از ۱تا ۱۲ صبح و ۵تا۵بعدازظهر تماس گرفته تا ترتیب مصاحبه حضوری آنان داده شود . ۱ـ۲ آ- ۱۵۵۲۷

استخدام فوری
موسسه تولیدی در مرکز شهر احتیاج به افراد زیر دارد .
۱ـ دیپلمه فنی سه‌نفر .
۲ـ دیپلمه ریاضی مرد دونفر .
۳ـ کارگر ساده دوشیزه یاپانو با تحصیلات ابتدائی جهت‌کار های بسته‌بندی ، متقاضیان با صندوق پستی ۱۵۶۱ر۱۲مکاتبه نمایند . آ- ۱۵۵۴۴

بچندنفر کارگر
پالتودوز زنانه نیازمندیم مقابل فروشگاه فردوسی پلاک ۴۵۰ ۱ـ۲ آ- ۲۱۳۰۷

انجمن ملی‌حمایت کودکان
یکنفرپایگان با مشخصات زیر استخدام مینماید :
۱ـ حداقل تحصیلات دیپلم متوسطه .
۲ـ آشنائی به روش بایگانی جدید .
۳ـ داشتن حداقل چهار سال سابقه کار بایگانی .
۴ـ حداکثر سن ۳۰ سال
داوطلبان میتوانند صبحها به کارگزینی انجمن‌واقع‌درخیابان پهلوی بالاتر از میدان ولیعهد کوچه خسروخاور شماره ۲۷ مراجعه نمایند . ۱ـ۲ آ- ۶۸۳۵۶

شرکت ایران‌شو
به چندنفرکارگرمعمولی احتیاج دارد .
سواد در حدود کلاس دوم و پیکار بایی‌سوادی .
دارای معافی خاتمه خدمت .
از ساعت ۴ بعدازظهرروزشنبه ۲۵ر۹ر۵۱ واقع در جاده کرج جنب کارخانه شوکومارس خیابان آماشماره ۳۰ شرکت ایران‌شو مراجعه شود . آ- ۱۵۵۱۸

آشپز و کارگر فنی
بکارگران فنی زیر که دارای ضامن معتبروسواد کافی باشند جهت خدمت در رستورانی واقع در شمیران احتیاج‌است.
۱ـ آشپز ورزیده و باسابقه ومسلط به تهیه طبخ‌انواع‌غذا های ایرانی و فرنگی .
۲ـ کمک‌اسپزوزیده و مسلط
۳ـ گارسن (پیش‌خدمت) با سابقه ۴ـ دربان و کمک‌دربان
۵ـ کمک گارسن و بوفه‌چی
۶ـ نظافت‌چی و ظرفشوی .
متقاضیان به آدرس‌زیرمراجعه نمایند .
خیابان پهلوی جنب سینما اتلانتیک کوچه رهبان پلاک۱۲ طبقه دوم . آ- ۲۱۰۲۵

چند نفر دوشیزه
خوش‌بیان وخوش تیپ جهت بازاریابی در یک موسسه معظم با حقوق مکفی نیازمندیم . لطفا برای مصاحبه به آدرس ذیل مراجعه فرمائید . چهارراه فرح جنب سوپرآریا گالری شهزاد موسسه کوروش . آ- ۱۵۵۰۹

به یك سکرتر که تا حدودی‌به ماشین‌نویسی فارسی آشنائی داشته باشد نیازمندیم . باتلفن ۸۳۵۳۴۷ تماس گرفته شود .

بتعدادی دوشیزه برای بسته بندی نیازمندیم ۳۹۳۷۳۴

خانم یا دوشیزه
تحصیلات حدود ششم متوسطه یا بیشتر و یکنفر مستخدم زن وارد به آشپزی برای کار در درمانگاهی نیازمندیم تلفن ـ ۳۵۰۵۰۰ آ- ۵۵۲۹

کار وآموزش
۲۵ نفر علاقمند به کار رادیو تلویزیون نقشه‌کشی برق فشار قوی و ۲۰ نفر علاقمند به ماشین‌نویسی پس از یکدوره کوتاه آموزشی به کار مشغول میشوند پهلوی نبش بهرامی تلفن ۴۹۴۹۴ و ۶۶۳۷۶۰

شریک
بیک شریکبرای‌کارتولیدی ومونتاژ با سرمایه‌ائی از ۵۰ هزار تومان ببالا نیازمندیم . میدان ۲۴ اسفندطبقه‌سوم‌بانک ایران وژاپن پژواک تلفن ـ ۴۳۲۸۵ مراجعه شود . ۱ـ۳ آ- ۱۵۵۱۷

جویای کار
بانوئی ۳۵ سالهبا پاسپورت که مدت ۵ سال‌درفرانسه بوده مایل است فقط خارج ازایران در خانواده‌ای کار کند تلفن ـ ۳۱۱۲۳۱ راهنمای۵۵۶روزنامه اطلاعات . آ- ۲۱۱۹۳

جوانی ۱۷ ساله‌باتحصیلات چهارم متوسطه ۸ صبح تا ۴ بعدازظهر جویای کار است‌تلفن ۳۱۱۲۳۱ راهنمای۵۴۲روزنامه اطلاعات . ۱ـ۲

جوانی تحصیلکرده با پیکان آماده کار تلفن ۸۴۶۶۱۶ آ- ۱۵۵۳۸

جوانی تحصیلکرده وارد به امور مدیریت و سرپرستی‌آماده کار تلفن ۸۴۶۶۱۶ آ- ۱۵۵۳۶

راننده دو همگانی جویای کاراست تلفن۳۱۱۲۳۱راهنمای ۵۵۹ روزنامه اطلاعات . ۱ـ۲ آ- ۲۱۳۱۳

آشپز باسابقه متاهل شبانه‌روز جویای کار است تلفن۳۱۱۲۳۱ راهنمای ۵۶۰ روزنامه‌اطلاعات ۱ـ۲ آ- ۲۱۳۱۵

راننده پایه یک
متاهل با ۱۳ سال سابقه جهت کار در شهر یا شهرستان‌برای هرنوع ماشین‌ها آماده است تلفن ۳۱۱۲۳۱ راهنمای ۵۵۸ روزنامه اطلاعات . ۱ـ۲ آ- ۲۱۲۵۳

آموزشگاهها
آموزشگا ماشین‌نویسی بیژن همتا ندارد
میتوانید امتحان کنید میدان ژاله تلفن ۳۱۸۳۸۴ آ- ۱۲۸۴

برای استخدام فوری‌آموزشگاه فائز آموزش I.B.M وماشین نویسی خیابان‌شاه‌آباد۳۰۳۱۳۵ آ- ۱۵۳۲۱

تعلیم رانندگی هنرستان فنی پرستو
مرکز اموزش صحیح رانندگی ومکانیکی ترافیک مجهز به بهترین ومدرنترین وسایل اموزش با مربیان ورزیده و بدون اتلاف وقت باهزینه کم نشانی چهارراه گمرکشاهپور تلفن ۲۳۹۱۱۶ ۱ـ۱۳ آ- ۱۴۲۳۹

تدریس خصوصی
فیزیك شیمی ریاضیات در ده جلسه توسط دانشجویان پلی‌تکنیك با تضمین قبولی تلفن ۳۵۴۶۹۲

با هفته‌ای یك جلسه تدریس در کلیه دروس قبولی شما را تضمین
مینمائیم‌دانشجویان‌سال چهارم پلی‌تکنیك تهران باچهارسال‌سابقه‌تدریس خصوصی و دبیرستانی تلفن ۹۲۶۱۲۷

تدریس خصوصی ریاضیات فیزیک‌شیمی زبان‌تلفن۷۵۶۵۶۳ آ- ۱۵۴۴۰

تدریس خصوصی‌توسط لیسانسیه های فیزیك‌ـ شیمی و ریاضی تلفن ۷۵۴۴۲۱

تدریس دروس ریاضی و فیزیك توسط دبیر دبیرستان ها تلفن ۸۴۶۵۴۲

ریاضیات ـ فیزیك‌ـ شیمی‌توسط دانشجویان دانشگاه‌صنعتی آریامهر رفاه دانشجویان تلفن ۹۷۲۰۱۴ داخلی ۳۳۶

کلیه دروس ریاضی ششم ریاضی تلفون ۷۸۱۷۷۶

ریاضیات فیزیك شیمی زبان رسم فنی
توسط دانشجویان سال چهارم برق پلی‌تکنیک تلفن ۹۳۳۳۷۸ ۱ـ۲ آ- ۲۰۸۵۵

اگر خواستار موفقیت هستید درمدت بسیارکوتاهی‌دانشجوی دانشگاه آریامهرباسابقه‌تدریس عقب‌افتادگی شما را جبران‌می نماید ۸۴۴۰۷۹ ۱ـ۲ آ- ۲۱۱۸۳

شیمی ششم تلفن ۸۴۶۵۴۲ ۱ـ۲ آ- ۱۵۴۷۲

تدریس خصوصی زبان فرانسه بعدازظهرها با تلفن ۶۲۰۰۵۶ تماس بگیرید . آ- ۱۵۵۱۲

موفقیت‌قطعی
شیمی ، ریاضیات ، فیزیک ششم طبیعی بطورفشرده‌متوسط مهندس شیمی ۵ـ۹۷۲۰۰۱ داخلی ۲۶۸ تا ۴ بعدازظهر . آ- ۲۱۱۹۹

تدریس خصوصی جبر ومثلثات تلفن ۷۹۶۸۸۲ آ- ۶۷۹۶۰

گمشده
دیپلم پزشکی بنام پروین علی‌پور اصفهانی درتاریخ ۱۲ آذر در قلهك مفقود گردیده از یابنده تقاضا میشود به تلفن ـ ۸۶۲۰۳۴ اطلاع ومژدگانی دریافت دارند . آ- ۱۵۵۴۹

یك برگ چك به شماره ۳۷۸۱۲۴ازحساب‌جاری ۱۱۲۰ بانك‌بازرگانی‌شعبه ویلابه حواله کردشرکت نسبی حمید کاشانی مفقود گردیده از درجه اعتبارساقط‌است‌شرنت دیدارنو

تعدادی جزوات درسی‌مربوط برشته اقتصاد ومدارکشخصی اینجانب نصرالله منعم احتمالا در حوالی دانشگاه‌تهران‌مفقود شده ازیابنده‌تقاضا داردبوسیله تلفن ۳۰۷۳۰۵ اطلاع فرمائید . آ- ۱۵۵۳۱

چک شماره ۹۱۶۷۰۱ حامل وگواهی‌نامه و کاغذ خریدموتور گمشده . آ- ۱۵۵۴۰

گذرنامه اینجانب محمد علی صفائی فرزند محمد به شماره ۱۸۱۲۱۶ ـ ۵۰ـ ۱۱۷۸صادره تهران تاریخ ۸ر۴ر۵۰ مفقود گردیده از یابنده تقاضا میشود به آدرس بوذرجمهری شرقی سرای پایندهکاروان حج‌صفائی تلفن ۳۵۶۳۰۰ مرحمت گردیده و مژدگانی خوبی دریافت‌دارد. آ- ۱۵۴۴۱

مفقود شده
سفته ۱ر۱۲ر۵۱ به شماره ـ ۱۲۹۹۴۹ ـ ۲۰۰۰۰ ریال‌سفته ۱۰ر۱۲ر۵۱ به شماره۱۲۹۶۴۸ ۲۰۰۰۰ ریال سفته۲۳ر۱۲ر۵۱ به شماره ۱۲۹۹۴۷ ـ ۲۰۰۰۰ ریال متعهد نعمت رحمانی بحوالهکرد ماک راه از درجه اعتبار ساقط است یابندگان به شماره ۳۰۱۰۶۳تلفن‌فرمائید آ- ۱۵۴۶۹

گذرنامه اینجانب رسول نیریزی مشهور به کالاک‌لا (شعبده‌باز) فریب ۱۵ روز است مفقود شده از یابنده تقاضا میشود بتئاتر نصر واقع در خیابان لاله‌زار اورده و مژدگانی دریافت دارد . آ- ۲۱۱۶۱

ایوب اکبرزاده اهل فومن‌قد متوسط سن ۱۷ سال موبور فرفری چشم زاغ کت قهوه‌ای، بلوز قهوه‌ای . شلوار سفید راه‌راه پوشیده است مدت ۲۰ روز است مفقود شده هرکس اطلاعی از او دارد بنشانی جوادیه ده متری دوم کوچه اسلامی شماره ۳۴ با تلفن ـ ۶۸۷۴ رشت اطلاع داده و مژدگانی دریافت دارد . آ- ۲۱۱۰۹

دربازکن برقی B.K.D
قیمت : بعد ۲۵۰ تومان
بدون پیش‌قسط باقساط ۶ماهه
بوسیله تلفن سفارش دهید دشگاه درمدت ۴ ساعت نصب وتحویل میگردد
تلفنهای دفترفروش : ۶۸۱۰۱۱ الی ۶۸۱۰۱۵
نایبه انصاری ومرکزفروش : شرکت بکد الکتریک ـ پهلوی مقابل پارک سای ـ ۶۸۰
تلفنهای دفترسرویس : ۷۶۰۱۹۵۰ و ۷۵۵۷۲۹

Executive Secretary
AN international pharmaceutical company in Tehran needs experienced female secretary and offers good salary and working conditions. Please send hand-written application in English to P.O. Box 12-1321, Tehran.

شرکت‌سهامی‌شیشه قزوین(عام)
جهت تکمیل کادر پرسنلی خود در قزوین احتیاج به‌یک نفر لیسانسیه اقتصاد یا مدیریت ، آشنا به زبان انگلیسی برای روابط کارگزینی و مشاغل را دارد .
ازافراد واجد شرایط که دارای برگ معافیت یاخاتمه خدمت میباشند تقاضا میشود که از روز پنجشنبه مورخ ۲۳ آذرماه ۱۳۵۱ به کارگزینی شرکت واقع‌در یوسف آباد خیابان محمد رضاشاه ، خیابان هفتم پلاک ۲۰ طبقه اول مراجعه فرمایند.

یك‌کارخانه نساجی‌واقع‌در قزوین احتیاج بچند سرپرست شیفت در رنگرزی‌باحداقل ۳ سال سابقه‌کار در رنگهای‌اکریل دارد.
واجدین شرایط میتوانند بین ساعات ۱۰ تا۱۲ به دفتر تهران بوذرجمهری غربی کوی نوری شماره ۲۴ یا صندوق پستی ۳۲۵۴ تهران مکاتبه نمایند

ITT
ماشین‌نویس فارسی
شرکت آی‌تی‌تی ایران به یکنفر بانو یا دوشیزه که به ماشین نویس فارسی تسلط کامل داشته وحداقل۳ سال تجربه کاری داشته باشد نیازمند است .
از متقاضیان حائز شرایط خواهشمند است تقاضا های کتبی خود را بانضمام مدارك و یك قطعه عکس و ذکر آدرس دقیق و شماره تلفن به آدرس تهران صندوق پستی ۷۰۹ مدیر امور اداری ارسال دارند .

آگهی استخدام
یك موسسه صنعتی تعدادی پنچیست که ازعهده پنچ آلفابت فارسی و لاتین برآیند با حقوق مکفی برای بعد از ظهر ها استخدام می‌نماید
داوطلبان میتوانند مشخصات و پیشنهاد خود راضمن تعیین مبلغ حقوق‌که مایلند دریافت دارند بانضمام یك قطعه از آخرین عکس خود به نشانی صندوق پستی ۲۹۴۲ ارسال دارند

انگشتری مجانی
هدیه مخصوص فروشگاه عزیزی بمناسبت روز مادر
فروشگاه عزیزی افتخار دارد که بمناسبت روز پرشکوه بزرگداشت مادر حراج بزرك زمستانی اجناس خود را ادامه دهد تاهمه بتوانند بهترین ، شیکترین و ارزانترین هدیه را برای مادران عزیز خود ابتیاع نمایند و باین مناسبت بکلیه کسانیکه بیش از ۵۰ تومان خرید نمایند یکعدد انگشتری نفیس و زیبا هدیه داده میشود.
فروشگاه دو طبقه عزیزی باب همایون کوچه قورخانه

استخدام‌مهندس
نقشه‌بردار ـ نقشه‌کش
مهندسین مشاور رمپ جهت خدمت دربلوچستان به تعدادی مهندس راه و ساختمان با تجربه ـ نقشه‌بردار و نقشه کش احتیاج دارد .
خیابان عباس‌آباد نرسیده به چهار راه فرح شماره ۲۳۳ طبقه سوم

برادران گلپایگانی
نمایندگی مجاز فروش محصولات بنز ایران ناسیونال
وانت ۵۰۸ ـ انواع مینی بوس بنز ۳۰۹
آمبولانس ۳۰۹ ـ انواع اتوبوس بنز ۳۰۲
تلفن های نمایشگاه ۵۳۶۳۰۱ ـ ۲۷۹۰۰

SHANKS
لوازم بهداشتی دولوکس شنکس انگلستان که مدتی کمیاب بوددررنگهای مختلف رسید .شرکت سهامی رخوار فردوسی جنوبی تلفن ۳۱۶۷۳۹

اطلاعات ۱۳۰۶
صاحب امتیاز
عباس مسعودی
تهران خیابان خیام
تلفن ۳۱۱۰۷۱
شرکت سهامی
ایران‌چاپ
چاپخانه اطلاعات
خیابان سپه مقابل پست خانه مرکز
تلفن ۳۱۱۲۳۳

نیازمندیهای شما

املاک و مستغلات

فروش

خانه فروشی

خانه های فروشی در شمال شهر تلفن ۷۷۹۱۱۸ ۷۷۸۷۹۹

امیرآباد شمالی خانه فروشی یارهن واجاره تلفن ۶۳۱۱۵۵
۱ـ۶ آـ ۱۵۳۴۱

یکباب خانه‌شخصی‌سازسه‌طبقه جنوبی نزدیک میدان‌ژاله بعلت مسافرت فوری بفروش میرسد ۸۴۱۴۲۸
۱ـ۲ آـ ۱۵۴۹۹

چند دستگاه خانه های تازه بناشده و نیمه‌کار غیر معماری‌ـ سازدرچهارراه خوش مرتضوی بدون واسطه فروشی صبحها ۶۶۴۵۷۱
۱ـ۴ آـ ۱۵۴۰۲

منزلی دارای ۵ اطاق‌بالوازم وکولر در خیابان امیریه بـر کوچه شیبانی شماره۹۱بفروش میرسد تلفن ۲۶۲۵۶
آـ ۱۵۵۲۰

آپارتمان‌فروشی

آپارتمان و خانه‌های۴و۶ آماده فروش تلفن اطاقی‌در امیرآباد غربی ۶۳۴۲۵۵

زمین فروشی

کرج

زیبادشت

نیمساعت فاصله از میدان شهیاد

زیبادشت درتامین مسکن و سلامتی و آسایش شماومطمئن ترین پس‌انداز .

زیبادشت هرروز زیباتر میشود

توصیه‌سازمان‌زیبادشت

از کلیه نقاط پیشنهادی حومه کرج قبلا دیدن‌نمودهبعدا برای هرگونه مقایسه از باغات محصور ویلائی زیبادشت که آماده برای ساختمان است نیز دیدن نمائید و آنگاه‌برای‌خرید تصمیم بگیرید تلفن ۵۳۹۹۸۹ـ ۲۳۷۰۰ و بعد ازظهر ۴۴۳۱۱

نشانی : اتوبان کرج خروجی جاده شاهدشت ۹کیلومتر بطرف جنوب

زیبادشت

زمین شمالی ۲۵ × ۱۲ بفاصله ۱۰۰ متر بخیابان پهلوی فوری بفروش میرسد تلفن ۸۴۵۵۴۴
۱ـ۲ آـ ۱۵۳۶۳

گوهردشت

بهترین محل ۶۰۰ متر عصرهاتلفن ۳۹۱۸۴۲

زمین درحریم محدوده بقطعات ۱۵۰ متر باقساط ۲۴ ماهه ـ ۳۰۰۰۴
۱ـ۵ آـ ۱۵۴۲۸

قطعات ۱۰۰ متری در جنوب غربی تهران باآب و برق متری

۵۵ تومان

نقد و اقساط

دفترجهان سه راه تهران ویلا طبقه فوقانی بانک تهران‌تلفنهای ۹۷۱۸۷۱ و ۹۷۳۲۶۴

یک قطعه زمین منطقه صنعتی با جواز کارگاه فروشی تلفن ۴۳۳۵۴

تلفن ۸۷۲۳۴

زمین های عباس‌آبادیوسف‌آباد ونک داودیه‌مضرابخانه‌خریداریم دفتر ساختمان ۸۴۳۲۳۴
۱ـ۵ آـ ۱۵۵۳۵

زمین بسیار مرغوب تجارتی

نبش کریمخان زند و آبان بمساحت ۳۳۵ متر با استعلام شهرداری و سه رشته تلفن و آب فروشی تلفن ۸۲۸۳۰۷

سرمایه

جزئی و کلی خود را با خرید زمینهای

ملاردویلا

چند برابر کنید

این عقیده اشخاصی استکه‌از منطقه معروف ملارد ویلا واقع دربین تهران‌کرج‌بمنظوراحداث باغ وویلا و یا بقصداستفاده‌از ترقی حتمی آن‌زمین خریداری کرده‌اند ـ فروش چشمگیر زمینهای ملاردویلا با توجه به گسترش ان ده اخیرا دو منطقه وسیع درشمال و جنوب‌به‌نقشه اولیه اضافه‌شده ودرحال‌فروش میباشد توام با سرعت ابادانی‌و پیشرفت ان تاحال بهترین‌نمونه ومقیاس برای اینده درخشان ملاردویلا میباشد ـ شما نیز با سرویس مجانی‌ما از تاسیسات شهرسازی‌عملیات عمرانی‌وخانه سازی‌ارزانقیمت‌ملاردویلابازدید وباقیمت بسیار نازل و شرایط سهل نقد و اقساط برای تامین آتیه‌خودیک‌قطعه زمین‌خریداری فرمائید‌ـ قضاوت و مقایسه با شما خوانندگرامی خواهدبود‌ـ نماینده فروش سازمان املاک شایسته تلفنهای ۶۲۷۲۵۷ و ۶۲۵۷۴۱
آدرس: خیابان آریامهر میدان آریامهر سازمان املاک‌شایسته
آـ ۱۵۵۳۹

خرید

باغ دشت

توصیه‌بطبقات ویلانشین در شهریار متری

۶۰ ریال

نقد بقیه باقساط ۲۵ ماهه دفتر جهان‌تلفنهای ۹۷۱۸۷۱ و ۹۷۳۲۶۴

جاده ملاردسیمین دشت زمین بقطعات ۱۱۲ متری با آب بفروش میرسد تلفن ۹۵۲۶۸۳

فروش‌وسرقفلی

مغازه واگذاری

یکباب مغازه درخیابان‌فرح‌ـ جنوبی واگذار می شود بعداز ظهرها تلفن ۶۶۱۲۸۳
آـ ۱۵۲۷۷

یک باب مغازه بادکوراسیون جالب برای بوتیک یا فروش لوازم آرایش در جمشیدآباد شمالی بدون واسطه ۵۵ هزار تومان واگذار میشود با تلفن ـ ۶۳۰۳۷۷ تماس بگیرید .
آـ ۱۵۳۰۲

فروش مغازه

مغازه‌ای در۲۴ اسفند بازار ایران بادکوراسیون و موقعیت بسیار عالی‌واجناس با پوشاک وتریکو کلا بفروش میرسدتلفن ۹۲۵۵۰۲
۱ـ۲ آـ ۱۵۴۷۰

فروش مغازه‌دودهنه‌ای‌بزرگ برخیابان نزدیک سینما شهر فرنگ بقیمت عادلانه و مناسب برای نمایشگاه تلفن ۶۲۹۱۰۸
۱ـ۲ آـ ۶۷۳۷۰

یکباب مغازه ۲دهنه بزرگ‌با بالکن و دکوراسیون با مبلمان رستوران تریا مناسب جهت فروشگاه و موسسات تجارتی وبانک بافیش تلفن آماده نصب بالوازم وبدون‌لوازم واقع در خیابان فرح جنوبی تلفن ـ ۷۵۳۰۲۰
۱ـ۲ آـ ۱۵۵۲۶

دوباب مغازه نوساز خیابان شیخ‌هادی جنوبی نبش کوچه خواجو پلاک ۱۰۷ واگذار میشود .
۱ـ۲ آـ ۲۰۸۷۷

خرازی واگذاری

امیریه مقابل انتظام لوکس و خرازی سهیل واگذاری تلفن‌ـ ۲۰۱۰۶
۱ـ۲ آـ ۲۱۱۷۳

رهن

میدان شهیاد

کوی دادگران آپارتمانی با ٤ اطاق ، آشپزخانه و پارکینگ به رهن واگذار میشود تلفن ۹۵۰۵۹۷

اجاره‌داده‌میشود

آپارتمان اجاره

متقاضیان اجاره دفتری یا سکونت

همکاران ما در کمترین مدت دهها محل ٤ـ ۵ـ۶ اطاقه از شاهرضا به بالارا دراختیارتان قرارمیدهند . اجاره ماهیانه‌از ۱۵۰۰ تا ۳ هزارتومان۴۶۰۸۱ دفتر امین .
آـ ۱۵۴۳۰

جهت شرکتها یا ادارات

تخت طاوس خیابان میرعماد آپارتمان ۵ طبقه با تجهیزات کامل اجاره داده میشود تلفن: از ۸ صبح‌الی ٤ بعدازظهر ـ ۸۲۱۳۲۳
۱ـ۲ آـ ۱۵۴۷۸

آپارتمان اجاره‌ای در سلطنت‌آباد با ۲ اطاق‌خواب سالن ناهارخوری ، اشپزخانه شوفاژ و حمام تلفن ۴۴۷۱۸
۱ـ۳ آـ ۱۵۳۴۵

آپارتمان لوکس با کولر و شوفاژ برای شرکت اجاره داده میشود ـ ۲۰۹۰۶

جهت شرکتها یا ادارات

تخت طاوس خیابان امیرعماد آپارتمان ۵ طبقه هر طبقه ۹ اطاق با تجهیزات کامل اجاره داده میشود تلفن : از ۸ صبح الی ٤ بعدازظهر ۸۲۱۳۲۳
آـ ۱۵۵۲۵

ساختمان اجاره

خیابان ثریا چهارراه‌فرصت ساختمان شهیادچند دستگاه

آپارتمان ۵ و ٦ اطاقی لوکس مجهز بدستگاه فرکوئیل ونهویه مطبوع آسانسور با تلفن جهت دفتر شرکتهای معتبر و مطب مشترک دکترها اجاره داده میشود تلفن۸۳۳۱۸۸و۸۲۰۷۲۸

مشهور ترین ساختمان تجارتی تهران

ساختمان آلومنیوم خیابان شاه وساختمان پلاسکو خیابان اسلامبول مجهز بکلیه وسایل برای اجاره دفاتر تجارتی شرکتهاوموسسات دولتی آماده میباشد بتلفنهای ۴۸۲۰۰ و ٦٦٩٤٧٣ الی ٦ مراجعه‌فرمائید
۱ـ ٤ آـ ۱۵۳۲۲

طبقه اول و دوم ساختمانی مدرن هرکدام مستقل با ٦اطاق هال سرویس وشوفاژ گاراژ طبقه اول با حیات و استخر و زیرزمین اجاره داده میشود . تلفن ۳۱۵۵۷۲ آدرس پهلوی خیابان چهررازی ساختمان‌دوم
آـ ۱۵۵۱۵

اطاق اجاره

طبقه دوم جنوبی

وشمالی ۵ اطاق حدود میدان ۲۵ شهریور بادر وتلفن‌مستقل اجاره داده‌میشودتلفن۸۲۳۵٤٦
۱ـ٤ آـ۱۵۵۰۲

چهار اطاق‌خواب بزرگ . سالن ناهارخوری . پذیرائی دوهال. سرویس کامل . کولر. شوفاژ . تلفن . با قیمت‌مناسب اجاره داده میشود ـ با تلفن‌ـ ۷۷۸۷۷۰ تماس گرفته شود .
آـ ۱۵۵۱۹

یک اطاق با تزئینات وتلفن اجاره داده میشود . میدان ۲٤ اسفندطبقه‌سوم بانک ایران وژاپن پژواک تلفن ٤۳۲۸۵ مراجعه شود .
۱ـ۲ آـ ۱۵۵۱٦

حیاط اجاره

اجاره‌داده‌میشود حیاط دربست سه اطاق مجهز به کولر وتلفن سه راه شاه کوچه سیمرغ‌تلفن ٤۹۵۲۵
آـ ۱۵٤٤۸

اجاره انبار

یک باب انبارشامل‌تمام‌زیرزمین سرای صلحی بوذرجمهری ـ نوروزخان ۳۹۱۷۲۵
۱ـ۵ آـ ۱٤۵۲۷

نیازمندیهای اجاره

سازمان نیازمندیهای خارجیان
خانه شما را اجاره میدهد ۸۳۳۹۳۹

آژانس امپایر ۷۷۳۲۸۵ ۷۷۸۹۵۵
اجاره به خارجیها

۸۳۵۱۲۰-۸۲۹۷٦٦
سازمان کوشش ـ اجاره به خارجیان

موسسه شهر طلائی اجاره به خارجیان ۷۵٦۹۲۲

موسسه نیازمندیهای هیلتون اجاره بخارجیان ۸۳٤٦۳۷

آژانس بین‌المال

برای خانواده های سوئدی و انگلیسی تعدادی ویلاوآپارتمان مدرن اجاره‌میکند تلفن۸۳۰۸٤۲ و ۸۳۰۸٤۳
آـ ۱۵۲٦۲

در عباس‌آباد زمین

۱۲یا۱٤ × ۳۰ فوری مورد نیاز است تلفن ۸٤۵۵٤٤
۱ـ۵ آـ ۱۵۳٤۰

یکقطعه زمین ۷۰۰تا ۲۰۰۰متر در شمال شهر مورد نیاز است ساعت اداری تلفن ۳۱۹۷۸۹
۱ـ۳ آـ ۱ ۵۳۰۹

یك محل با برق ۳ فاز

جهت کارگاه اجاره‌ای مورد نیاز است تلفن ۸۲۱۱٤۷
۱ـ۲ آـ ۱۵٤۳۸

برای اجاره‌دادن آپارتمانها و منازل‌خود بتلفن٤۲٦۸۲مراجعه کنید .
۱ـ۵ آـ ۱۵٤۹۲

سازمان‌مسکن‌پارس
اجاره به‌خارجیان ۸٤۸٤۲٤

اجاره منزل بخارجیان مبله و غیرمبله آژانس آریا ٤۲٦۸۲
۱ـ۵ آـ ۱۵٤۳۵

منزل ویلائی

یا طبقه اول در شمال شهر و شمیرانات جهت سکونت یک خانواده خارجی‌مورد نیازاست تلفن ٦۲۰۵۰۸ و ٦۲۰۵۰۹
۱ـ٦ آـ ۱٤۹۲۳

خریداری‌میشود

اراضی تهران پارس خریداریم ۷۹۰۰۹۰

زمین تهران پارس خریداریم ۷۹۳۰۲۰

زمینهای داخل شهر و شمیرانات خریدار فروشنده‌ایم ۸٤٤۳۳۳

زمین‌اسریه خریداریم۷۹۳۲٤٦
۱ـ۲۵ آـ ۱٤٤۹۹

زمینهای افسریه شاه‌اباد شرق مشیریه‌خریداریم تلفن۳۵۵۵۲٦
آـ ۱٤۳۱۹

خریدار زمین تهران‌پارس‌ـ ۷۸۱۹۲٦

زمین برجاده کرج مستقل بزرك و کوچك خریداریم۳۱۹۷۸٤بنگاه کوشان

اراضی تهران پارس شرکت‌نفت سازمان‌چای خریداریم تلفن ۷۸٤۸۵

خرید کوهک جنت‌اباد‌باغ‌فیض عباس‌اباد سازمان برنامه تلفن ٦٦٦۲۰۳

زمین برجاده کرج

خریداریم۳۱۹۷۸٤ بنگاه‌کوشان

اراضی ام.ام.سی‌ـام.آر.اس ـ تهران بریم‌ـمونترال‌ـ جیت‌گرـ سلیمانخانی‌ـ وردآوردگرمدره کلاک ـ جاده کرج و جاده قزوین خریداریم‌تلفن ۹۷۸۰۹۰
آـ ۱۵۲۲۱

بنگاههای معاملات املاک

دفتر حمید

خریدار زمین و باغات بزرگ درشمیران تلفن ٦۸٦٤۸٦ ـ ۲۲۰۲۰

کارخانه و انبار خریدار و فروشنده‌ایم تلفن ۹۵۲۵٤۵

آژانس گاندی

خریدار و فروشنده زمینهای عباس‌آباد دره قشلاق ونکتلفن ٦۸۱۳۵۹
۱ـ۱۰ آـ ۱۵٤۹۷

بورس اراضی ولنجک

محمودیه علی‌آباد لطفی ـ ۸۹۰۱۵۰

دفتر املاك ملایری‌بورس

املاک و اراضی عرب تهران آیزنهاورو شهیاد تلفن۹۷۹۱۹۵

بازرگانی نیك ٦۸۱٦۰٦

مرکز معاملات املاکومستغلات یوسف‌اباد ونک و حومه تهران
آـ ۱۳۳۵٤

جهت خرید و فروش و اجاره آپارتمان ، ویلا در نواحی میدان ونک،پهلوی وشمیرانات بتلفن ۸۷٦۵۳۰ مراجعه‌فرمائید.
۱ـ۱۰ آـ ۱۵۳٦۹

دفتر پارس

مرکز معاملات املاکو مستغلات در شهر و عباس‌آباد و شمیرانات تلفن ۸٤۱۵۵۸

بنگاه کوشان ۳۱۹۷۸٤ لاله‌زارنزدیك میدان‌سپه فروشنده املاك‌درهمه‌جا

خرید و فروش اراضی شمال غرب تهران ابراهیمی ۹۷۸٤٦٤

بورس اراضی صنعتی تهران ، کرج ، قزوین ۹۷۹۲۳۹

معاملات‌پول

پول موجود

خانم...آقا

وام فوری باتخفیف کلی در مقابل اسناد اتومبیل و تلفن و ملك و هر گونه وام متفرقه که بخواهید با شرایط سهل بمدت دلخواه فورا بشما داده میشود تلفن .

۴۹۰۵۰

۴۵۰۵۷

آدرس : خیابان حافظ جنب پارک‌هتل‌پلاک۱۹٤موسسه‌تعاون

پول ۲ شاهی

فوری موجود ۸۲۸۳٤۹ ۸۳۲٤۷۵

پول در مقابل تلفن ۹۷۵۲۷۷

پول شرطی‌بدون‌معطلی موجود است تلفن ۳۹۱۱۳۱

پول‌فوری‌درمقابل‌اتومبیل تلفن مبیع

۸۲۸۷۲۸

قلك وام میدهد

درمقابل سبیع ارزنده ملك فورا وام میدهد تلفن ۷٦۵۷٤۵

پول ۵ر۱شاهی۶۲٤۸۷۳

پول دوشاهی ۸۲۹٦۸۰

پول دوشاهی ٦۲٦۵۰٦

وام تاکسی تلفن ٤۱۹٦٦

پول یکمیلیون ریال‌ببالا دوشاهی‌موجود۸۲۲٦۵۹

دادوستد پول از یك میلیون ریال ببالا پاکپور ٦٦٤٦۱۸ و ٦٦٦۲٦۳

پول فوری با سود بانکی در مقابل خانه،مستغلات ۹۲۸٤٦۵

وام ارزان اتومبیل تلفن ، ملك بمدت‌دلخواه موسسه جهان ۸۲۲۳٤۱

---

۱۰۰ هزار تومان در مقابل زمین به ارزش۵ برابر ۲ ساله صدی۱۲نیازمندیم‌تلفن۷٦۰۷٦٦
۱ـ۲ آـ ۱۵٤۳

وام در مقابل چك وتلفن تلفن ۹۳۰۳۸٤

دفتر کورش برای خانه تلفن‌اتومبیل بدون‌تاخیر وام میدهد ۷٦۱۷۰۰

پول ۱۰٪ موجود است ٦۸۱۳۵۹

نیازمندیهای اطلاعات

تلفنی آگهی قبول میکند

تلفنهای ۳۱۱۲۲۴-۳۱۱۲۲۵
۳۱۱۲۲۷-۳۱۱۲۲۹-۳۱۱۲۳۰

مورد نیاز

پول‌شرطی در مقابل‌خانه مستغلات فورابیازمندیم ۹۲۸٤٦٦

پول شرطی جهت خانه و مستغلات لازم است ۸۳۲٤۷۵

قبوض

قبوض فرش جواهر بانك کارگشائی را صددرصد خریدار و صددرصد وام میدهیم موسسه تك

خیابان شاه بالاتر از کاخ‌مقابل ۲۰متری‌اول ٤۵۱٦۸و٦٦۲٤۵۹

فرش‌پارسا خریدارقبض

بانک کارگشائی صددرصدبالای ارزیابی مولوی چهارراه‌شاهپور جنب بانک ملی تلفن ۵۳۷۰٦۰ و ۵۳۰۱۸۰

معاملات تلفن

خرید و فروش تلفن ۸۲۰۸٤۱

خرید و فروش تلفن

۳۰۳۲۳۷ اسلامبول کمپانی ۲ر۱۷

تلفن ۳و۸ فروشنده‌ایم ۳۱۷٤۳۷

تلفن ۳ و ۸۹

خریداریم تلفن ۳۰۳۲۳٦

تلفن ۲ یا ۵ خریداریم۵۳۵۷٤٤

یک شماره تلفن آماده نصب در منطقه نیاوران بفروش‌میرسد با تلفن۳۰۱۱۱۲ داخلی ۲۰ تماس بگیرید .
آـ ٦۸۳۵۰

برای ساختمان شما

آیفون سانترال

پخش انواع دربازکن برقی فقط بایک تلفن

تعمیرهرگونه

دربازکن برقی و ارتباطات داخلی را میپذیرد
تلفن ۹۲۱۲۸۱
آیزنهاور پلاک ۱۰۹
آـ ۱ ۵۵۳۷

تعمیرات و تغییرات ساختمانی

پذیرفته میشود تلفن ٦٦۱۹۵۲

لوله‌بازکنی و سرویس بخاری
الکتروشهرفرنگ ٦۲۰٤۸۵

لوله بازکنی فاضل آب سرکیسیان ٦۲۹٤۵۱

لوله‌بازکنی شبانه‌روزی
ایرانمهر ٦۳۷۵۳۵

لوله بازکنی کنت تخلیه‌چاه تلفن ۷۷٦۷۱۳

آگهیهای متفرقه

دوغ اراج ۳۱۹۵۱۲ و ۸۸۰٦۷۲

هرگونه جشنی درپیش دارید هنرمندلخواه‌خودرااز تلفن : ۴۱۳۲۲ دعوت فرمائید

رز و درختان میوه‌زینتی باغ‌مرادی ایستگاه‌شمس راه‌نیاوران‌تلفن۸۷٦٤۷۸ انواع رز و درختان میوه و زینتی

تکاور؟

راهنمای توریستی شما است با ما مشورت‌کنید

تلفن ۸۲۲۹۵۸

گاز

پرسی‌گاز
گازوسرویس
ازساعت ۷ صبح الی ۱۰ شب
۶-۹۶۳۰۲۱
۶-۹۵۰۰۰۱
سرویس‌وتعمیرات اجاق ۹۶۳۰۳۰

رستوران‌ها

چلوکباب فرد تهران

مشتریانیکه ۲۷ آذر تابهار میل مینمایند قابلمه مجانی مطالبه نمایند شاه چهار راه اردیبهشت تلفن ٤۸۸٦٦

تخلیه‌چاه

متر مکعب ۳۰۰ ریال

تلفن: ۷۷٦۷۱۳

نقاشی جزئی و کلی ساختمان پذیرفته‌میشود تلفن ٦٦۱۹۵۲

دفتر مهندسی خاورنور آماده تاسیسات تلفن‌و برق‌تلفن ۸۳۲۰۱۰

اسفالت کاری

پشت‌بامهای خیابانهای محدود پذیرفته میشود تلفن ٦٦۱۹۵۲

کارگاه فنی تکمیل سازنده انواع‌بالابر برقی جهت مصالح ساختمانی جیحون چهار راه دامپزشکی تلفن۹۵۸۵۹۹

تزئینات‌ودکوراسیون

کلیه تزئینات باقساط
تلفنهای ۷۷۵۷۷۱ و ۷۸۱۹۷۷

مؤسسه طلائی

تزئینات دکوراسیون ، زیر نظر متخصصین با سابقه با شرایط استثنائی .
تلفن ۸۳۲۹۵٤

تزئینات پرده کسری عالیترین پرده کرکره و پرده پارچه‌ای تلفن ۹۵۱۱٤۳ دماوندی

کاغذ دیواری با نصب
نقد و اقساط تلفن ۹۷۸٤۲۰

لوله بازکنی

لوله‌بازکنی فاضل آب
فنی رفاه ۸۲۲۲۸٦

لوله بازکنی فاضل آب و تخلیه جاجرو مخازن۸۳۲۰۱۰

لوله‌بازکنی‌ولوله‌کشی مقدم ۹۲۵۲۷۴

رفع گرفتگی هرنوع لوله‌ساختمانی
بادستگاه وتراکم‌هوا.تلفن ۷۸۷۲۷

لوله بازکنی و سرویس بخاری ، آبگرمکن تلفن: ۳۱۸۵۲٦ و ۳۱۷۷۹۸

لوله‌کشی آب و فاضلاب
تهران‌وشهرستانهاتلفن۶۶۱۹۵۲

درزیر باران :
شرکت بامپوش :

حتی در زیر باران هم با سیمان پلاستیک مخصوص سطح بام شما رادر مقابل چکه ترمیم میکند آدرس خردمند جنوبی کوی نقوی شماره ۳ تلفن ۸۲۳۳۵٦

شرکت سیراکو جهت تکمیل کادر حسابداری چند نفر خانم حسابدار را که دارای لیسانس

حسابداری با حداقل ۲ سال سابقه یا دارای دیپلم با حداقل ۵ سال سابقه کار در موسسات تجارتی باشند با حقوق مکفی استخدام میکند . از متقاضیان واجد شرایط خواهشمند است همه روزه باستثنای روز های پنجشنبه و ایام تعطیل از ساعت٦الی۵ر۷ بعد از ظهر با دردست‌داشتن مدارك کافی به خیابان سوم اسفند ـ جنب‌بانك اعتبارات ـ شماره٤٤ـطبقه پنجم مراجعه‌فرمایند

استخدام‌میشود

شرکت سهامی شرق نزدیك به یکنفر مهندس و یکنفر دیپلمه در رشته برق نیازمند است ، داوطلبین می‌توانند همه روزه از ساعت ٤ الی ۷ بعد از ظهر در تهران خیابان آیزنهاور مقابل وزارت کار شماره ٤۳۲ مراجعه فرمایند .

آگهی استخدام راننده

بیک نفر که دارای شرایط زیر باشد تمام روز نیازمندیم
۱ـ راننده پایه دوم همگانی با یک سال سابقه کار در پخش محصولات بهداشتی و آرایشی .
۲ـ دارای معافی دائم یا دفترچه پایان خدمت
۳ـ حداکثر سن ۳۰ سال
٤ـ معلومات حدود سوم متوسطه
۵ـ خوش‌تیپ و خوش برخورد
٦ـ مبلغ پانصد هزار ریال ضمانت
به‌خیابان‌قدیم‌شمیران‌بالاتر ازسه‌راه‌مضرابخانه انتهای کوی لاجوردی کارخانجات بلنداکس بین ساعت ۸ الی ۹ صبح مراجعه فرمائید.

شرکت سیراکو

برای انبار کردن و نگهداری کالای خود به انباری سرپوشیده مستقل با وسعتی در حدود دوهزارتا پنجهزار متر مربع با تلفن و آب‌و برق در حدود میدان شوش و میدان محمدیه(اعدام) احتیاج دارد .
لطفا با تلفن های ۱۵ـ۳۰۹۱۱ تماس بگیرید .

استخدام منشی

یکنفر منشی مسلط به‌زبان فرانسه وانگلیسی با آشنائی کامل به ماشین نویسی لاتین استخدام میشود داوطلبان میتوانند همه‌روزه باستثنای‌ایام تعطیل بین ساعات ۵ تا ۷بعد از ظهربه تلفن‌های شماره ۳۹۲۲٦۲ و ۳۱٦۸٦۲ مراجعه نمایند

سوپرمارکتی

باپهترین‌موقعیت‌درشمال‌غرب‌تهران

بعلت تغییر شغل دوتن‌از شرکابا شرایط سهل‌و تجهیزات کامل یك سوپر مارکت مدرن بفروش میرسد . طالبین به تلفنهای ۹۷۹۸۳۹ و۹۷۲۸۱۸ مراجعه فرمایند

استخدام

یک موسسه بزرگ اقتصادی برای راهنمائی خارجیان مقیم کشور در موسسه خود به عده‌ای جوان (زن و مرد) که حداقل سه سال در کشور های
فرانسه ، آمریکا یا انگلیس و آلمان
تحصیل کرده باشند نیازمند است . کسانیکه بیش از یک زبان بدانند مقدمند :
لطفا با صندوق پستی ٤۸۵ مکاتبه و مشخصات دقیق خود را اعلام فرمایند.

برای خرید و فروش خانه و زمین و مستغلات از ۵۰۰ هزار تومان ببالا با ما تماس بگیرید
تلفنهای ٦٦٦۲٦۳ ـ ٦٦٤٦۱۸ ـ ٦٦۰۲۰۰

آگهی پذیرش کارآموز واستخدام

کارخانجات ذوب‌شهریار (شرکت سهامی عام) بمنظور تکمیل وتوسعه کادرفنی‌خود ٦۰نفر داوطلب که واجد شرایط مشروحه زیرمیباشند برای خدمت در کارخانجات ذوب‌آهن قراضه شرکت در شهرستان اهواز طریق مسابقه میپذیرد .
۱ـ دارا بودن دیپلم کامل متوسطه ریاضی .
۲ـ آشنائی بزبان انگلیسی یا آلمانی .
۳ـ داشتن معافیت دائم غیرپزشکی یا برگ پایان خدمت وظیفه عمومی .
٤ـ داشتن گواهی صحت مزاج .
۵ـ سن حداکثر ۲۵ سال .
٦ـ داشتن ضامن معتبر ویا سپردن تضمین لازم .
داوطلبان پس از قبول شدن در امتحان ورودی ناششماه باحقوق ماهانه چهار هزار ریال‌درکارخانجات شرکت‌کارآموزی خواهند کرد در پایان مدت مزبور مجددا در آزمایش دیگری شرکت مینمایند ودر صورت‌موفقیت‌بهزینه شرکت برای آموزش بیشتر و تکمیل معلومات بکشور آلمان غربی بمدت ششماه اعزام میگردند و پس از مراجعت با حقوق ماهانه۱۲ر۰۰۰ریال خالص با مزایای دیگر باستخدام دائمی شرکت در می‌آیند علیهذا متقاضیان وواجدین شرایط میتوانند تاپایان روزسی‌ام دیماه ۱۳۵۱ تقاضا و مدارک خود را بدفتر مرکزی شرکت بنشانی : تهران ـ خیابان حافظ (بهجت‌آباد سابق) ـ پلاک ۲٤۸ ساختمان گروه صنعتی شهریار ارسال دارند تا پس‌از رسیدگی برای امتحان دعوت گردند .

کارخانجات ذوب شهریار
«شرکت سهامی عام»

تزئینات‌پوش فرش‌ماشینی-پرده کرکره-کاغذدیواری- باقساط تلفن‌های ۷۷۵۷۷۱-۷۸۱۹۷۷

بهترین هدیه با بهترین سپاس تقدیم بمادر

بی‌شائبه‌ترین تبریکات از طرف فروشندگان جواهرات نامزدی‌ودینک‌روم‌درایران بمناسبت‌بزرگداشت‌روزمادر

ودنیکروم علامت مخصوص W R

تهران	تخت جمشید	گالری جواهرات
»	تخت جمشید	جواهری کلکسیون
»	تخت جمشید	جواهری مظفری
»	خیابان ثریا	جواهری آتوسا
»	خیابان روزولت	جواهری‌جوعل هاوس
»	خیابان پهلوی	جواهری کاهنی
»	خیابان شاه	خانه طلا
»	خیابان اسلامبول	جواهری لسانی
»	خیابان اسلامبول	قصر حادیسا
»	خیابان اسلامبول	جواهری نیری
»	پاساژ کمپانی	جواهری ال‌کونا
»	لاله‌زار	جواهری جهان‌نما
»	امیرآباد	جواهری رسول مظفریان
شیراز	خیابان داریوش	جواهری افشار
»	خیابان داریوش	جواهری عدالت‌خواه
»	خیابان داریوش	جواهری دلاور
اصفهان	چهارباغ	جواهری عدالت
»	چهارباغ	نقره‌فروشی سرایان
»	چهارباغ	نقره‌فروشی گوهریان
»	جلفا	جواهری مارتین
»	جلفا	جواهری غازاریان
»	جلفا	جواهری باغومیان
مشهد	خیابان پهلوی	جواهری پارس
»	خیابان پهلوی	جواهری ایران
تبریز	خیابان شهناز	جواهری کارون
»	بازار	جواهری صمدی
رضائیه		جواهری جزایری
رشت	بازار	جواهری تهرانی
رشت	بازار	جواهری محرم‌پور
بندرپهلوی	ـ	جواهری قره‌داغی
لاهیجان	ـ	جواهری علی‌پور
بابل	ـ	جواهری استرآبادی
قزوین	خیابان پهلوی	جواهری‌طلائیان
دزفول	ـ	زرگری درافشانی
»	ـ	زرگری فرازمند
اهواز	ـ	جواهری عاملی
»	ـ	شیخ‌جبار طاوسی
خرمشهر	ـ	جواهری ابطحی
آبادان	ـ	جواهری کهن
»	ـ	جواهری رضازاده

از شهرستانها نماینده می‌پذیرد.

مرکز پخش‌تهران ـ بوتیک‌جواهرات نامزدی‌ـباوارالیزابت ـساختمان۳۴شماره ۵ تلفن:۴۸۷۸۵

کمپانی چرخ‌دوختنی سینگر

افتخار دارد ضمن عرض تبریک روزمادر چرخ سوپر ماژیک ۷۴۰عالی‌ترین شاهکار چرخ‌خیاطی تمام اتوماتیک سینگر مدل ۱۹۷۳رابه‌هم‌میهنان عزیز عرضه نماید.

هدیه‌ای ارزنده برای همه

مادران گرامی

چرخ گوشت الکتریکی خانگی ساخت کارخانه معروف

باکنشت‌آلمان Bauknecht

برای کار در منزل همیشه تضمین است

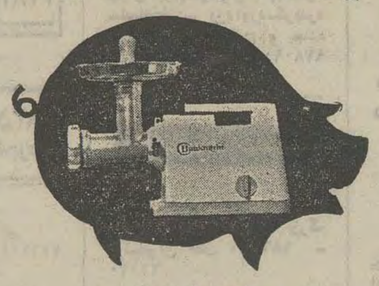

مرکز فروش

ساختمان آلومینیوم ـ شماره ۲۰تلفن ۶۶۱۰۹۳-۴۹۶۴۰

فروشگاه‌صنایع‌دستی آهوخانم

شعبه‌شماره۳ بزودی

افتتاح‌میشود

خیابان پهلوی چهارراه امیراکرم

زیرپوش بی‌همتا Bihamta شماره 50

کارخانجات تولیدی بی‌همتا

به منظور بزرگداشت روز فرخنده مادر به مشتریان عزیز خود بهترین کادوئی‌را هدیه میکند

مرکز پخش : تهران بازار پاساژ زردوست تلفن ۵۳۶۶۴۷ اصفهان : بازار مشکات

۲۵ آذر روز مادر را گرامی میداریم

برای روزمادر

شرکت هیمراد در فروشگاههای خود کالای ذیل را بفروش میرساند.

* انواع تلویزیون ـ یخچال ـ اجاق گاز ـ بخاری ـ کولر ـ قالی ـ جاروی برقی
* رادیو گرام ـ رادیو ـ ضبط صوت
* کالای کادویی برای شادی و تهنیت دوستان
* کتاب بصورت کتابخانه در ۳۰ جلد

بدون پیش قسط ارزان و سهل

از ۲۰ تا ۳۰٪ تخفیف و ۶ ماه مدت

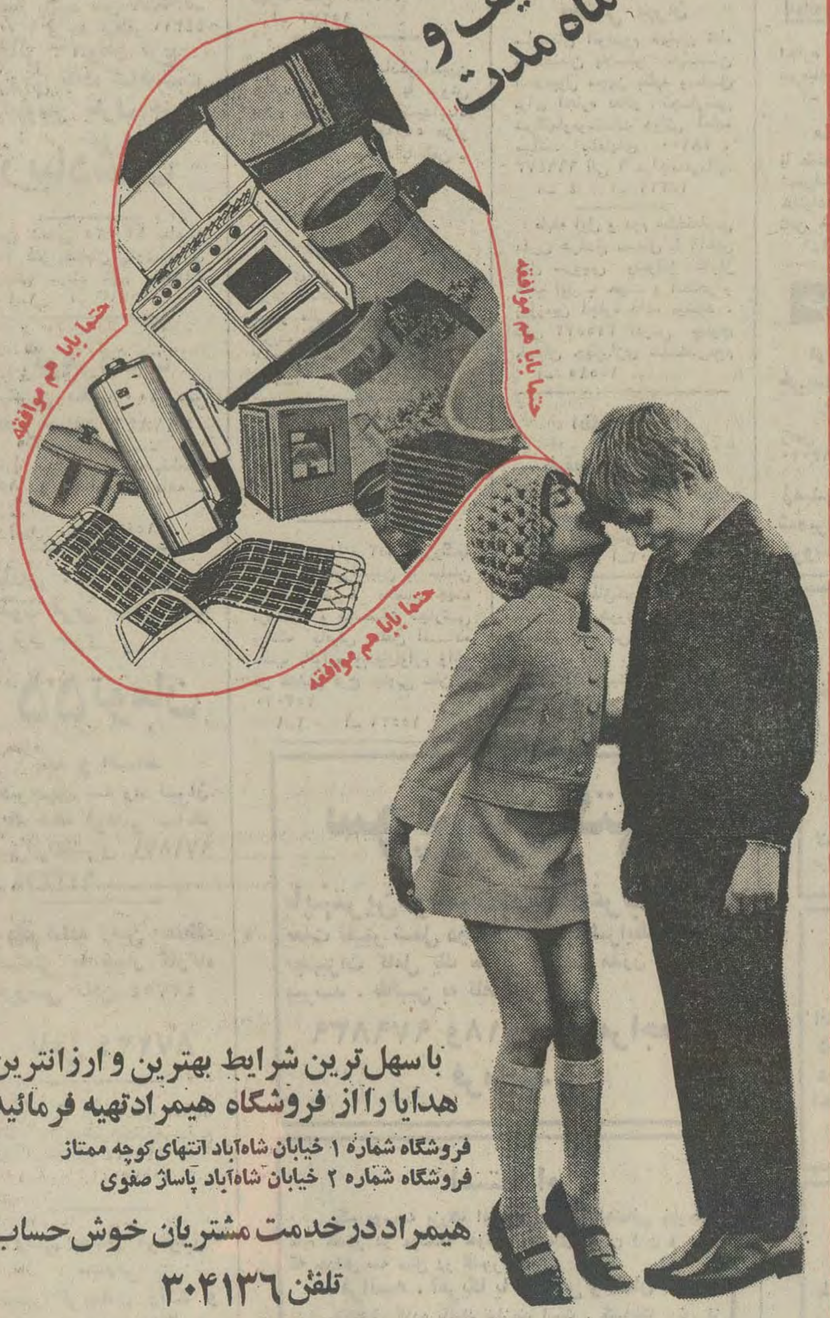

با سهل‌ترین شرایط بهترین و ارزانترین هدایا را از فروشگاه هیمراد تهیه فرمائید

فروشگاه شماره ۱ خیابان شاه‌آباد انتهای کوچه ممتاز

فروشگاه شماره ۲ خیابان شاه‌آباد پاساژ صفوی

هیمراد درخدمت مشتریان خوش‌حساب

تلفن ۳۰۴۱۳۶

قابل توجه کارمندان محترم سازمانهای فرهنگی‌ـ ارتشی و دولتی

کارخانجات معظم صنایع فلزی

کوروش KUROSH

بمنظور بزرگداشت روز فرخنده مادر از ۲۰ آذر ماه بمدت ۱۰ روز باکمترین پیش‌قسط‌ونازلترین قیمت آشپزخانه شما را مدرن میکند

نشانی : نمایشگاه ـعباس‌آباد ، چهار راه فرح ، جنب سوپر مارکت آریا

گالری شهرزاد تلفن های ۸۴۱۲۱۹ و ۸۴۳۱۳۸

کارخانجات کشباف پرسپولیس

بمنظور بزرگداشت روز فرخنده مادر

یك اکازیون بیسابقه بعلت فرارسیدن فصل زمستان بمدت یکماه در نظر گرفته است .

نشانی خیابان شاه‌آباد ـ جنب سینما حافظ کوی ممتاز تلفن ۳۰۳۶۶۶

پوشاک ابی‌زاده

بمناسبت روز فرخنده مادر تخفیف کلی برای کودکان‌عزیز در نظرگرفته است‌اول‌نادری روبروی دیوار سفارت انگلیس .

فروشگاه بزرگ تریومف

اکازیون کلی بمناسبت‌روزفرخنده مادر به کودکان عزیز میدهد خیابان قوام‌السلطنه روبروی کوچه سیمی

بمناسبت روز مادر مجموعه‌ای از بهترین پارچه های جهان رادر نمایشگاه ریچی خواهید یافت

نمایشگاه پارچه ریچی .

عباس‌آباد خیابان‌وزرا مقابل انجمن ایران وآمریکا تلفن ۶۲۹۲۶۹

گالری‌مبل ناز

آخرین پدیده مبلمان ۱۹۷۳ بمنظور بزرگداشت روز فرخنده مادر . ضمن تخفیف کلی یك

تابلو نفیس بارزش ۱۵۰۰۰ ریال

بیك مادر تقدیم میدارد

برای عموم طبقات محترم باکمترین پیش‌قسط

باقساط‌وشرایط‌دلخواه

خیابان فرح جنوبی کمی‌بالاتر از چهار راه تخت طاووس پلاك ۲۶۲ تلفن ۷۵۰۱۸۲

ای ودیعه آسمانی مادر

طلا و جواهر بپایت میریزم

جواهری MRS

ام ـ آر ـ اس تا ۲۶ آذر

ارزنده ترین هدایای تقدیمی بمادران رابدون سود عرضه مینماید

فروشگاه‌چرخ‌فلك

بهترین هدیه ارزنده برای روز مادر را از فروشگاه چرخ فلك تهیه فرمائید

آدرس ـ خیابان تخت‌طاوس بین روزولت و فرح نبش امیراتابك

فروشگاه زنانه آرتمیس بچگانه

شیك‌ترین لباسهای زنانه‌مدروز خود رابمناسبت روز مادر با قیمت های استثنائی تقدیم بمادران گرامی مینماید چهار راه امیراکرم خیابان شاهین

تلفن ۴۴۲۹۳

آیا میدانید چه هدیه‌ای بمادران عزیز خود بدهید

اگرنمیدانید سری به جنرال‌مد بزنید و از آخرین مدلها تریکو الگانس دیدن‌فرمائید

الگانس بتمام مادران عزیز تبریك میگوید .

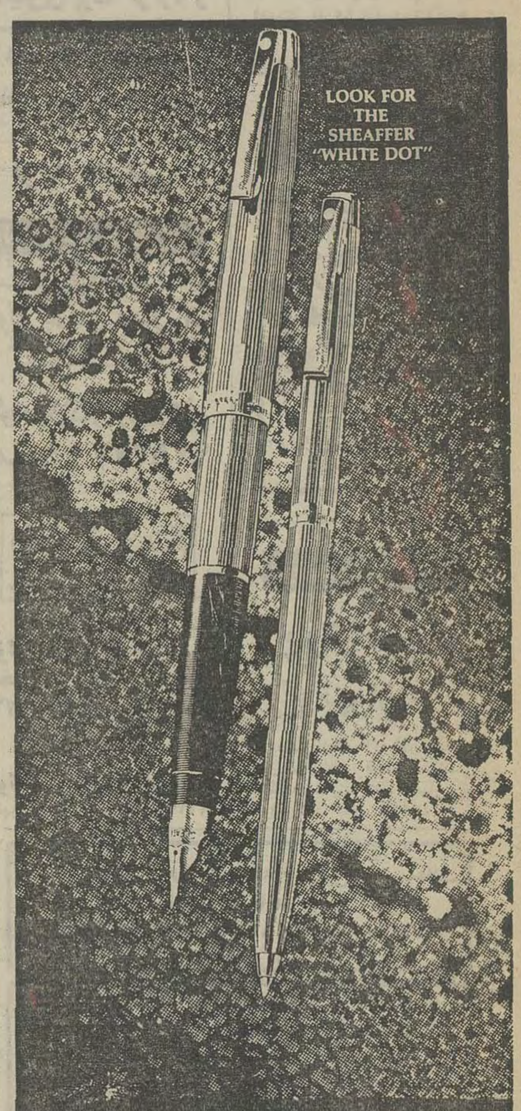

شیفرز مدلهای جدید خود را عرضه مینماید

نقطه سفید علامت افتخار

افتخاری بزرگ برای اهداء کننده . افتخاری بزرگ برای دریافت کننده و افتخاری بزرگتر برای کارخانه معظم شیفرز که بیش از ۶۰ سال عالیترین خودنویس خود کار را بجهانیان عرضه داشته است .

SHEAFFER.
the proud craftsmen

SHEAFFER, WORLD-WIDE, A Textron COMPANY

موسسه گرافر ـ خیابان نادری ـ چهارراه قوام‌السلطنه

تلفن : ۴۷۵۰۹

بشکرانه کوتاه شدن دست زمین خواران ۴۰ دیگ آش نذری پختند

اصفهان ـ اهالی محله نل‌ـ وازگان اصفهان ، بشکرانه‌عودت قطعه زمینی بمساحت یکصد و هشتادهزارمترمربع درمجاورت خیابان بزرگمهر ، به اداره کل اوقاف‌منطقه‌اصفهان ، چهل‌دیگ بزرگ آش رشته بارگذاشتند و بنذر حضرت ابوالفضل (ع) به محله های‌دیگر رفتند و ازاهالی و ساکنین آنها پذیرائی کردند.

آقای علی یوسفیان ، یکی از معتمدین محل ، در اینمورد به خبرنگار اطلاعات در اصفهان گفت :

ـ دو سال پیش زمیخواری بنام‌فرج‌الله شبانه بقصدتصاحب باغ بزرگ وقفی «هارونیه» در خیابان بزرگمهر که قریب ۱۶ میلیون‌تومان ارزش دارد ،زمین آنجا را با تراکتور و بولدوزر شخم کرد . وی قصد تصاحب زمین را داشت که با حمایت وپشتیبانی اداره کل اوقاف منطقه اصفهان از عمل خلاف نامبرده جلوگیری شد و وی در دادگاه محکوم گردید .

اهالی‌محل براساس‌وصیتنامه‌ای که در دفترخانه شماره ۲۷ تهران وجود داشت خواستار تاسیس یک دبیرستان دخترانه و یک بیمارستان در این محل شدند ونذر کردند چنانچه‌دست فرج‌الله سیف‌پور فاطمی اززمین کوتاه‌شود،نذرخودرا اداکنندوچهل دیگ آش‌رشته نذری بپزند .

خبرنگار ما در گزارش‌خود افزوده است :

ـ وصیتنامه بدست آمده از دفترخانه‌شماره ۲۷ تهران‌حاکی است که زمین مذکور وقفی است و براساس وقف نامه آن خرید و فروش این زمین حرام مطلق اعلام شده است . قسمتی از متن وصیتنامه که متعلق به مرحوم شهاب الملک ، نوه امان اله خان ، حکمران اصفهان است بشرح زیر است :

«در اصفهان محله ، قلـو اسگان،قطعه‌ملکی دارم محصور به قسمتی از باغ هارون که از مرحوم جد و پدرم بمن رسیده و برحسب وصیت ایشان حق فروش آن را نداشته‌ام ، زیرا مقرر داشته‌اند درآمد آنرا همه ساله خرج مسجدی که مرحوم جدم در همان محله تاسیس نموده بنمایم . چنانکه خودم‌همه ساله در دوره عمرم ، عواید باغ مزبور را به خرج همان مسجد رسانیده‌ام . از تعمیرات لازمه و روشنائی و خرج‌روضه خوانی‌ومخارج‌خادم آن که فعلا نورمحمداست‌فروگذار نشده‌ام.»

بابازگشت این زمین به‌اوقاف مدرسه و بیمارستان مزبور بنا میشود و آرزوی چند ساله ساکنین یک محل ، جامه عمل بخودمی‌پوشد .

از زندان، پای بساط عقد کنان رفت!

اردکان یزد ـ جوانی بنام احمد علی ، ساکن قریه «ده آباد» ، بخاطر عشق یک‌دختر ابتدا زندانی شد و سپس با دختر مورد علاقه خود ازدواج کرد !

احمد علی ، از مدتی پیش عاشق یکی از دختران قریه ، بنام فاطمه شده بود و قصد داشت باوی ازدواج کند ، اما پدر و مادر فاطمه با این‌ازدواج مخالفت میکردند .

احمد علی ، هنگامی کـه متوجه شد پدر و مادر فاطمه بهیچوجه دست از مخالفت‌های خود برنخواهند داشت ،ظاهرا خود را کنار کشید ، اما از آن پس شروع به ایجاد مزاحمت برای فاطمه کرد .

مزاحمت های احمد علی ، رفته رفته چنان زیاد شد که سرانجام پدر فاطمه ، علیه وی شکایتی به دادگاه شهرستان اردکان تسلیم کرد و براساس این شکایت ، احمد علی‌دستگیر و زندانی شد !

اما چند روز بعد ، باوساطت رئیس‌دادگاه‌شهرستان اردکان، پدر ومادر فاطمه موافقت کردند که دخترشان با احمد علـی ازدواج کند ، و به‌این‌ترتیب ، احمد علی از زندان آزاد شد و از آنجا یکسره پای بساط عقد رفت .

بساط عقد این دو جوان ، درحضوررئیس دادگاه‌شهرستان اردکان برپا شد و دو جوان عاشق‌ساعتی بعد،دست دردست هم ، بسوی خانه بخت خود رفتند !

در انجمن شهر اهواز گفته شد :

تنگی و گشادی لباس کارکنان ، وقت شهردار رامیگیرد!

اهواز ـ گرانی و کمبود مصالح ساختمانی ، موضوع زباله ، نرخ گوشت و مسئله تنگی و گشادی‌لباس کارکنان شهرداری مسائلی بود که درآخرین جلسه انجمن شهر اهواز مورد بحث و تبادل نظر قرار گرفت .

دکتر معاضد عضو انجمن گفت : گرانی سیمان در اهواز باعث‌دردسرشده‌است . خود من پیك کیسه سیمـان احتیاج داشتم و پس از مدتها جستجو آنرا به قیمت پانزده تومان خریدم درحالیکه قیمت معمولی یك کیسه سیمان هشتاد ریال است !

مهندس عطائی عضو دیگر انجمن ، مسئله زباله شهراهواز را مطرح کرد و گفت : باید موضوع زباله را جدی بگیریم .در حال حاضر ساختن کود از زباله های اهواز میسر نیست وباید طرحی برای سوزاندن‌واز بین‌بردن زباله‌ها پیاده کرد .

درپایان این جلسه موضوع لباس ماموران شهرداری مطرح گردید .یکی‌از نمایندگان گفت :

دوختن لباس ماموران ازطرف شهرداری این عیب را داردکه لباسها یا تنك در می آید یا گشاد وکارکنان شهرداری مرتبا وارد اتاق شهردار می شوند واز تنگی و گشادی‌لباس خود شکایت می‌کنند !قرارشد برای رفع‌این عیب نیز اقدام لازم بعمل آید !

پیرزن ۶۵ ساله حین راه روی درخواب کشته شد !

رضائیه ـ پیرزن ۶۰ساله‌ای بنام «نساء» ساکن کوی شهریاررضائیه ، هنگامی که نیمه شب در حال خواب ، در حیاط خانه‌اش راه میرفت ،به داخل چاه آب افتاد و درگذشت.

نساء ، ازمدتی پیش عادت داشت که نیمه شب ها، در حال‌خواب بپاخیزد و پس‌از طی‌مسافتی، دوباره‌به بستر خود بازگردد وبخوابد .

امااین‌بار ،نساء هنگام راه‌پیمائی درخواب،به داخل چاه وسط‌حیاط سرنگون شد و چون در آن موقع همه اهالی خانه درخواب بودند ، کسی‌متوجه این‌امر نشد !

ازاین‌رو، صبح روزبعد اهالی خانه که ناگهان‌متوجه ناپدید شدن نساء شده بودند ،به جستجوی‌اوپرداختند و سرانجام پس‌از ساعتها جستجو جسد وی‌رادرته چاه‌آب خانه یافتند .

جسد نساء ،به پزشکی‌قانونی انتقال‌داده‌شد وپزشك‌قانونی پس‌از معاینه جسد اعلام کرد که نساء بر اثر شکستگی شدید استخوان های‌بدن وخونریزی زیاددرگذشته است.

از : م . کاشانی‌پور — خبرنگار اطلاعات در آلمان

کشیش قلابی ،ازمردم اخاذی میکرد!

یک کشیش قلابی که سالها در لباس کشیش ، بعنوان کمک به‌فقرا از مردم اخاذی میکرد ، توسط‌پلیس‌مرزی آلمان‌دستگیر شد .

این کشیش قلابی که، مرد ۴۵ ساله ای بنام «گلاس ـجی» است ، ازسالها پیش ، به شهر های‌مختلف‌سفرمیکرد و از مردم شهر ها ، بعنوان کمک به فقرا پول میگرفت ، اما این پولها را در حساب بانکی خود پس‌انداز میکرد . وی در مدت چند سال توانسته بود از این راه ثروت هنگفتی بیندوزد .

وی حتی پارا از این فراتر گذاشته بود و گاهی به کشور های همسایه آلمان غربی سفر میکرد و در آن کشور ها نیز با حقه های خود از مردم‌پول میگرفت . او حتی یکبار که‌به دانمارک رفته بود ، به سفارت آلمان در دانمارک مراجعه‌کرد و به این عنوان که پولش تمام شده است و برای ادامه سفر خود بقصد جمع‌آوری اعانـه احتیاج به پول دارد ، مبلغ یکهزارمارک‌از سفارتخانه‌گرفته بود !

وی در سفر اخیر خود به دانمارک ، از دوتاجر دانمارکی نیز با همان حقه قدیمی خود مبلغ ۷۵۰۰ مارک اخاذی کرد اماهنگامی‌که‌میخواست به‌آلمان برگردد ، پلیس مرزی آلمان به علت آنکه مدارک وی کامل نبود ، به او مشکوک شدو پس از یک بازرسی دقیـق متوجه شد این کشیش کـه صدقه جمع می‌کند مبلغ سی هزارمارک پول نقد بهمراه‌دارد و دفترچه های بانکی‌اش نیز نشان‌میدهد که او ۲۸۰۰۰مارک درآلمان و پنجاه هزار مارک‌در دانمارک پس‌انداز کرده استو علاوه بر آن مقداری طلا رادر زیر لباس خود پنهان کـرده است .

پلیس مرزی ، این کشیش قلابی را تحویل مقامات مسئول داد و به این طریق این‌کشیش قلابی پس از ۱۵ سال اخاذی از مردم سرانجام به دام افتاد !

زلزله ، فقط گنبدرا خراب نکرد!

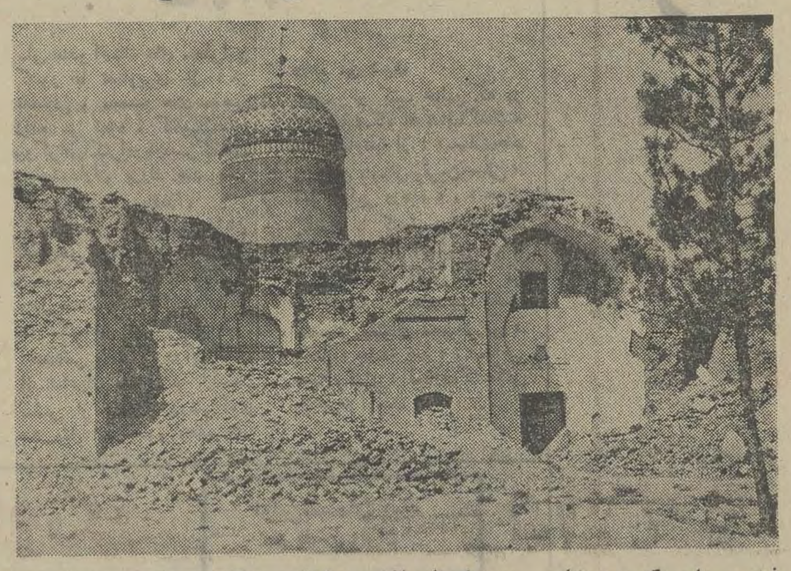

فردوس ـ این عکس ، دورنمای تنها امامزاده فردوس را که یکی از بناهای باستانی این شهراست، نشان میدهد .

بنای امامزاده فردوس درشهریور ماه۱۳۴۷ دچار زلزله گردید و بطوریکه در عکس دیده میشود ، ساختمان آن ویران شد و تنها گنبدش از خطر زلزله مصون‌ماند.

این گنبد ،وسیله یکی از استادـ کارهای یزدی ، بشکل زیبائـی ساخته شده . که علاوه برزیبائی از چنان استحکامی برخوردار است که باوجود فرو ریختن تمام بنا ، باز این قسمت پا برجا مانده است .

اهالی فردوس میگویند :

ـ متاسفانه تاکنون ، در جهت مرمت این‌بنا ، اقدامی بعمل‌نیامده است ، در حالیکه‌ساکنان‌فردوس، علاقه‌مند هستند که تنها امامزاده شهرستان مرمت و نوسازی شود و برای عبادت و زیارت آنهـا بصورت محل مناسبی درآید .

عده‌ای دیگر از اهالی فردوس میگویند :

ـ این امامزاده ، موقوفات‌قابل توجهی دارد که از زمان های قدیم بنام امامزاده باقی مانده و اکنون در تصرف سازمان اوقاف است . اما درآمد سالیانه آن رقم قابل ملاحظه‌ای‌است که‌اگرمقداری از آن را هم به مرمت بنای این امامزاده اختصاص دهند،این بنای متبرکه و تاریخی ، از خطرنابودی نجات خواهد یافت .

قهوه‌چی‌های شهرری بارئیس صنف گرانفروش خودمبارزه‌می کنند!

شهر ری ـ بر سرگران کردن قیمت یک استکان چای، بین رئیس صنف قهوه‌چی های شهر ری و قهوه‌خانه‌داران این شهر ، اختلاف بوجود آمده است !

اخیرا حاج حسن چایچی ، رئیس صنف قهوه‌چی‌های شهر ری ، نرخ چای را ۵۰ دینار گران کرد و از سایـر قهوه‌چی‌های شهر هم خواست که از این پس ، چای را بقیمت هر استکان یک ریال و ۵۰ دینار در اختیار مشتریان خود بگذارند .

اما جالب اینکه این‌بار ، خود قهوه‌چی‌ها با این‌گرانی مخالفت کرده‌اند و علیرغم تصمیم رئیس صنف خود ، هـر استکان چای را با همان قیمت یک ریال در اختیار مشتریان خود میگذارند ! و همین موضوع باعث ایجاد اختلافی بین رئیس صنف قهوه‌چی‌ها و قهوه‌خانه‌داران این شهر شده است .

یکی از قهوه‌چی های شهر ری ، در این مورد بـه خبرنگار ما گفت :

ـ ما میدانیم که باگران کردن چای ، مشتری های خود را از دست خواهیم داد ، از این رواین گرانی مخالفت میکنیم . فقط بعضی از قهوه‌چی‌ها هستند که یک استکان چای را با لیمو بقیمت ۱٫۵ ریال‌به مشتری خود میدهند ، ولی اگر یک مشتری لیمو نخواهد ، چای را با همان قیمت یک ریال خواهد خورد ، چون ما حاضر نیستیم بخاطر یک گرانی بی دلیل ، کار و کاسبی خود را از رونق بیندازیم !

چون مسلمان نمیشوی، طلاقت میدهم

بهبهان ـ مردی بنام حسن‌الله روزبهان ، همسر خود را ، پس از هفت سال‌زندگی مشترک‌بخاطر اختلافات دینی طلاق داد !

حسن‌الله، که دوسال پیش به دین مبین‌اسلام تشرف حاصل‌کرده است ، هفت سال پیش با «قدسیه بهی آئین» ازدواج کرد و در این مدت ، از او صاحب دو پسر و یک دختر شد .

وی اخیراز همسر خودخواست که یا به دین اسلام بگراید یا از او طلاق بگیرد ، و چون در این مورد با وی به توافق نرسید، به دادگاه حمایت خانواده مراجعه کرد تا برای او و همسرش‌گواهی عدم سازش صادر کنند .

حسن‌الله در دادگاه گفت :

ـ من خود تازه به دین اسلام تشرف یافته‌ام و حالا میفهمم که پیش از این ، عمر خود را بـه بطالت گذرانده بودم . این است که از همسرم نیز میخواهم یا مسلمان شود یا از من طلاق بگیرد. قدسیه، همسرحسن‌الله،در دادگاه گفت که حاضر نیست از دین خود برگردد ، و از این‌رو ، بعلت عدم توافق این زن و شوهر از لحاظ دینی ، گواهی عدم سازش آنها صادر شد .

طبق تصمیم دادگاه ، دو پسر این زن وشوهر به حسن‌اللهسپرده شدند و تنها دخترشان دراختیار قدسیه قرار گرفت تا پس از رسیدن به حد نصاب سنی ، بار دیگر در مورد انتخاب سرپرست وی، تصمیم جدیدی اتخاذ شود.

سرب

بقیه از صفحه ۱۱

اظهار نظرشورای عالی‌بهداشت مربوط به سال ۱۹۵۴بود در سال ۱۹۶۱ مجددا اظهار نظر کرد که درجه سرب آب نبایستی از یک دهم میلی‌گرم در لیتر (دوبرابر سابق) تجاوز کند بنابراین معلوم میشود بدن انسان تا این میزان سرب را که از طریق آب جذب کند تحمل خواهد کرد .

لیکن‌خطربزرگ مسمومیت‌سرب از طریق ظروف و بسته بندی ها است . ضمنا نباید فراموش کرد وجود سرب در هوا ممکن است نباتات و گیاهان‌و گوشت‌حیواناتی که آن گیاهان را میخورند مسموم کند .

سربطری ها که روی بطری سرکه میگذارندو باهمان سربطری از سرکه در سالاداستفاده میکنند عامل مسمومیت است ولو اینکه سربطری از پلاستیک باشد .

بطری های جاشرابی قلعی (در فرانسه فراوان است) یا فلزی دیگری که محتوی سرب باشد تولید مسمومیت میکند . زن و شوهری که با نوشیدن‌از این‌ظرف قلعی مسموم شده‌بودند ، معادل چهل میلی‌گرم سرب داخل بدن آنها شده‌بود یعنی چهارصدبرابر مقدار سربی که از طریق آب آشامیدنی وارد بدن میشود در صورتیکه آلیاژ ظرف فقط ده‌درصد سرب داشت . بنابراین تماس‌هر نوع ماده و یا دانه غذائی بااین ظرف بایستی ممنوع اعلام گردد.

فضا ومسمومیت سرب

منبع‌دیگری‌که‌تولید مسمومیت‌سربی میکندفضا است . البته مسمومیت آن حاد نیست ولی ممکن است است.برای مدتی‌طولانی‌خطرناک باشد . سرب در فضا براثـر مصرف سوخت های محتوی سرب «تترال‌اتیل» و یا«تتراتیل» تولید می شود و ذرات سرب تبدیل به‌اکسید دوپلمپ وکربنات دوپلمپ شده با گاز در هوا منتشر می گردد .

دود توتون سیگار محتوی‌سرب است و با کشیدن سی سیگار معادل ۲۴ میکروگرم سرب از طریق تنفس داخل ریه می شود. و این مقدار تقریبا معادل‌مقدار سربی است که همه روزه در نقاط شهری بطور طبیعی ازهوا وآرد بدن می گردد .

درکشور های پیشرفته‌تا سرحد امکان سعی‌کرده‌اند منابع سربی را کاهش دهند و در صورت امکان نابودشان سازند .

راه جلوگیری

برای جلوگیری از مسمومیت سرب باید نکات زیر را مراعات کرد :

۱ـ منع ترکیب سرب درفلزات و اشیائیکه بایستی‌بامواد غذائی ودانه های غذائی در تماس باشد مخصوصا آلیاژ هـای محتوی بیش از ده درصد سرب نبایستی مورد استفاده قرار گیرد .

۲ـ آب سلتزکه سرش بازشده و مورد استفاده قرار گرفته و بقیه آن در بطری مانده ممکن است خطرناک باشد . آب گاز دار به قسمت های فلزی سیفون که ممکن است محتوی تا ده درصد سرب باشد حمله‌ور می‌ـ شود .

۳ـ عادت به مکیدن یا خوردن اشیاء مختلف مخصوصا دربچه ها را باید ترک داد . درکشور های پیشرفته بندرت چنین عاداتی ایجاد خطر می کند مثلا در فرانسه از سال ها پیش‌یعنی از اواخر قرن نوزدهم برای مواد رنگ کننده اسباب بازی ها مصرف سولفات دوپلمپ و روغن پشم سرب‌دار در نقاشی قدغن شده است .

۴ ـ لوله کشی سربی یا هر ماده محتوی سرب برای آب آشامیدنی باید ممنوع گردد و این نوع لوله‌کشی ها برای فاضل‌آب بکار رود .

۵ـ نصب راهنمای چاپی کـه نشان دهد میزان سرب در برابر هر دسته از غذا ها باید چقدر باشد .

۶ـ منع جدی استعمال مواد سرب دار در زمینه های مختلف از قبیل نقاشی ، نقاشی در مناطق مسکونی ، الات و ادوات خانه ، اسباب بازی و غیره .

۷ـ کاهش میزان سرب از سوخت هائی که در موتور های انفجاری مصرف می شود .

۸ـ فرود آوردن درجه نهائی سرب از آبهای آشامیدنی و رساندن آن به پنج صدم میلی گرم در لیتر .

به‌انتقام خون برادر

۸۵راس گوسفند دزدیدند !

همدان ـ مردی که عده‌ای از اهالی روستای «یکله» همدان ، برادرش راکشته بودند ، بقصد انتقامجوئی با عده‌ای از بستگانش‌به«یکله» حمله‌کرد وبعنوان‌خونبهای برادرش ۸۵ راس گوسفند را به سرقت برد !

ماجری از این قرار است که سال گذشته ، افراد خانواده مردی بنام «صفر» در یک نزاع دسته جمعی ، جوانی بنام «خیرالله یکله‌ای» را به قتل رساندند .

قاتلین تحت تعقیب‌قرار گرفتند ومتواری شدند و خانواده خیرالله که هنوز ازقاتلین بیمناک بود ، ترجیح داد ، «یکله» را ترک کند و به روستای جیحون‌آباد برود .

پس از یکسال ، فضل‌الله برادر خیرالله دور از یکله ، به فکر انتقامجوئی از قاتلین برادرش افتاد ، زیرا شنید که آنهابروستا برگشته‌اند ، یکی از آنها دستگیر شده است ، و بقیه در روستا ، بطور مخفیانه زندگی میکنند .

فضل‌الله بدنبال این تصمیم با عده‌ای از افراد خانواده خود و چندتن از اهالی جیحون‌آباد روانه «یکله» شد و به روستا حمله کرد ، اما چون از افراد خانواده قاتلین کسی را نیافت ، باتفاق همراهان خود ، چند چوپانی را که گوسفندان اهالی را به چرا برده بودند ، با کتک کاری‌فراری داده و ۸۵ راس گوسفند را بسرقت برد .

از قرار معلوم‌فضل‌اللهبه عده‌ای‌گفته است:

ـ اگر نتوانستم انتقام قتل برادرم‌را بگیرم، در عوض خونبهای اورا بدست آوردم !

دختر پسر نماازدخترها اخاذی میکرد!

رم ـ دختری که خود را بـه شکل پسر ها درآورده بود و خود را با نام مردانه « جوآنی» معرفی‌میکرد، ازدختر جوان و زیبائی بنام « ایزابلا ـ دیمور»به میزان ۵۰ هزار تومان پول‌نقد اخاذی کرد !

ماجرای از این قرار استکه دوشیزه ایزابلا ، از آنجا کـه دختر زیبائی بود ، بهر جوانی کـه‌میرسید باتقاضا های‌نامشروع روبرو میشد و بهمین علت کم‌کم دچار حالت نفرت از جنس مرد شده بود .

وی آرزو داشت مردی‌را پیدا کند ، که اورا بخاطر خودش دوست داشته باشد ، نه تمتعات جنسی و جسمی . . .و تصادفا یک سال پیش بطور تصادفی‌با جوانی بنام « جوانی » اشنا شد که ظاهرا همه خصوصیات مرد دلخواه اورا در خود جمع داشت .

«جوآنی» در تمام مدت‌آشنائی خود با ایزابلا ، هرگز از او تقاضای هماغوشی نکرد و همیشه کوشید تاروابط خود را با اودر حدی اخلاقی وپسندیده نگه دارد .

ایزابلا ، آنقدر از «جوآنی » خوشش آمد که مدتی بعد با او نامزد شد و دو نامزد جوان قرار گذاشتند یکسال بعد باهم ازدواج کنند .

در مدت یکسالی که نامزدی آن دو طول کشید ، ایزابلا، از انجام هرکاری که از دستش برمی آمد ، در حق نامزد خود کوتاهی نکردو «جوآنی» هم در این مدت هرچند یکبار به‌عناوین مختلف ، از ایزابلا پولی‌گرفت، تا آنکه پس از یکسال ، جمـع این پول ها به پول ما بالغ بر ۵۰ هزار تومان شد .

درتمام مدت‌نامزدی نیز«جوآنی» پارا ازحد روابط سالم واخلاقی فراتر نگذاشت و حتی باآنکه گاهی خودایزابلا اختیار ازکف میداد، «جوآنی»فقط به بوسیدن او اکتفا می کرد .

ایزابلا، نه اطمینان داشت که بزودی با «جوانی» ازدواج می کند و با هم خوشبخت تریـن زوج عالم را تشکیل میدهند، دو روز پیش سرزده به آپارتمان «جوانی» رفت و چون کلید آپارتمان را داشت ، بی سر و صدا در را باز کرد و واردشد.

ـ اما در این هنگام « جوآنی» که مشغول استحمام‌بود، ناگهان بیرون آمد و ایزابلا در کمال تعجب دید که «جوآنی» هم‌مثل خود او یک دختر است !

اکنون که ایزابلا فهمیده این دختر ، در این مدت ، فقط بخاطر اخاذی از وی خود رابه صورت مرد ها درآورده بوده است ، علیه او به دادگاه‌شکایت کرده تا هم پولهایش را از او پس بگیرد هم خسارت یکسال عقب ماندنش از زندگی را .

آگهی مناقصه‌شماره ۵۱/۳۵

شرکت مخابرات ایران تعداد ۱۷۷۰ ثوب بارانی راطبق برك مشخصات وشرایط عمومی‌تحویل تهران انبارخانی آبادواقع دراول جاده آرامگاه سرپل راه‌آهن از طریق مناقصه خریداری می ـ نماید.

داوطلبان شرکت در مناقصه می توانندهمه روزه بجزایام تعطیل در ساعات‌اداری به‌دبیرخانه اداره تدارکات شرکت مخابرات ایران‌واقع‌در خیابان جمشید چهارراه شیراز مراجعه‌و با ارائـه رسیدپرداخت‌مبلغ پانصد ریال به حساب شماره ۱۰۵۰۹ شرکت‌مخابرات ایران‌نزد بانك ملـی ایران شعبه تخت‌جمشید مدارك مناقصه رادریافت ونمونه‌بارانیها را رویت‌وپیشنهاد خود را مطابق شرایط عمومی با تصریح باینکه نمونه هارویت‌شده در دوپاکت (الف‌و (ب)بوصف مشروحه در شرایط معامله تاآخر وقت‌اداری روز شنبه دوم دیماه ۱۳۵۱ بدبیرخانه کل شرکت بنشانی بالا تسلیم‌ورسیدا‌خذنمایند.

پیشنهاد های رسیده تاموعد مقرر درساعت ده صبح روزیکشنبه سوم دیماه ۱۳۵۱ در اطاق ۳۰۲ ساختمان شرکت به نشانی فوق‌الذکربازو قرائت خواهدشد.

مدت تحویل کلیه مورد مناقصه ۴۵ روز استو باید در سه‌پارتی مساوی بانبار شرکت به نشانی‌فوق‌تحویل‌شود . حضور پیشنهاد دهندگان یانماینده مجاز آنها در کمیسیون مناقصه آزادو شرکت مخابرات ایران در ردیك و یا کلیه پیشنهاد های رسیده مختاراست .م‌الف۱۳۹۷۴

آ ـ ۶۷۷۲۲ — شرکت‌مخابرات‌ایران

پذیرش دانشجوی خلبانی

نیروی هوائی شاهنشاهی با شرایط زیردانشجو جهت دانشکده خلبانـی استخدام می‌ـ نمایـد .

الف ـ شرایط نام نویسی :

(۱) تابعیت دولت شاهنشاهی و متدین به یکی از ادیان رسمی کشور (اسلام ـ مسیحی ـ کلیمی ـ زرتشتی)

(۲)دارا بودن حداقل دیپلم کامل متوسطه رشته های (ریاضی ـ طبیعی ـ ادبی).

(۳) قبولشدن از معاینه جسمی و آزمایش استعداد خلبانی و داشتن حداقل قـد ۱۶۱ سانتیمتر .

(۴) حداکثر سن ۲۴ سال وبرای کسانیکه خدمت زیر پرچم را انجام داده‌اند ۲۵ سال می باشد .

(۵) نداشتن همسر و کسان تحت تکفل.

ب ـ مدت تحصیل :

حداقل مدت تحصیل در دانشکده دو سال‌در داخل و یا خارج از کشور میباشد .

حقوق و مزایا :

(۱) دانشجویان در سال یکم حداکثر تا ۸ ماه ماهیانه ۷۷۰۰ ریال و بلافاصله پس ازآغاز پرواز ۱۳۹۵۰ ریال و در سال دوم ماهیانه ۱۴۵۷۵ ریال و در سال سوم ماهیانه ۱۵۲۰۰ ریال بعنوان حقوق و حق پرواز دریافت می دارند ضمنا چنانچه دانشجویان برای ادامه تحصیل بخارج از کشور اعزام شوند علاوه بر حقوق و مزایای‌مذکور از فوق‌العاده تحصیل نیز استفاده خواهند نمود و هزینه زیست و پوشاك انان نیز با نیروی هوائی شاهنشاهی میباشد

(۲) دانشجویانیکه دوره تحصیل را با موفقیت طی نمایند بدرجه ستوان دومی مفتخر و اولین حقوق انان معادل ۳۶۷۵۰ ریال و درصورت خدمت در خارج از مرکز ماهانه‌تا۴۳۷۵۰ریال میباشد .

داوطلبین میتوانند برای کسب اطلاعات بیشتر وثبت نام با دردست داشتن فتوکپی‌گواهینامه تحصیل ـ عین شناسنامه (بفرم جدید عکسدار) و ۲۲ قطعه عکس ۴ × ۳ تا تامین احتیاج همه‌روزه از جمله روز های پنجشنبه و جمعه . صبحها از ساعت ۰۸۰۰ الی ۱۲۰۰ بفرماندهی اموزشهای هوائی واقع در خیابان نهران‌نو ایستگاه فرودگاه مراجعه نمایند .

نیروی هوائی شاهنشاهی

آگهی شهرداری پایتخت

باطلاع کلیه مالکین محترم مناطق ۲ـ ۳ـ ۵ـ ۷ـ ۸ـ ۹ـ ۱۱ـ ۱۲ میرساند .

بمنظور تسهیلات بیشتر برای مالکین پایتخت اداره کل درآمدنوسازی اقدام به ارسال فیشهای مخصوص مکانوگرافی مربوط به عوارض نوسازی متعلقه مودیان نموده که ازطریق پست فرستاده شده است . خواهشمند است در صورتی که تاکنون فیشهای مزبور بدست همشهریان گرامی نرسیده‌است به مناطق مذکور مراجعه تا از ده‌درصد بخشودگی قانونی‌بتوانند استفاده نموده و هم مشمول جریمه دیر کرد نشوند.

عباس پورانصاری
مدیر کل درآمد

آگهی استخدام در نیروی هوائی شاهنشاهی

۱ـ نیروی هوائی شاهنشاهی بمنظور تعلیم و تربیت درجه‌داران فنی تعدادی داوطلب برای تحصیل در آموزشگاه گروهبانی فنی با شرایط زیر می‌پذیرد :

الف ـ تابعیت دولت شاهنشاهی ایران .

ب ـ متدین بیکی از ادیـان رسمی کشور (اسلام ـ مسیحی ـ کلیمی ـ زردشتی)

پ ـ سن بین ۱۵ تا ۲۴ سال تمام .

ت ـ دارا بودن حداقل گواهی‌نامه قبولی سوم متوسطه دبیرستان (دارندگان‌مدرك تحصیلی بالاتر حق تقدم دارند) .

ث ـ داشتن صحت مزاج و تناسب اندام بر طبق گواهی پزشکی نیروی هوائی شاهنشاهی و حداقل ۱۵۵ سانتی متر قد داشته باشند .

ج ـ نداشتن عیال و اولاد و کسان تحت تکفل .

۲ـ مدت تحصیل‌در اموزشگاه مزبورحداقل یکسال و هنرآموزان در مدت‌تحصیل شبانه روزی بوده و هزینه زیست و پوشاك انها به عهده نیروی هوائی میباشد و ماهیانه ۱۸۷۵ ریال بعنوان حقوق و فوق‌العاده سختی خدمت دریافت خواهند داشت .

۳ـ داوطلبان پس‌از خاتمه دوره و احراز موفقیت در آزمایشات بدرجه گروهباندومی‌مفتخر و برطبق مقررات قانون استخدام نیروهای مسلح شاهنشاهی از حقوق و مزایای مربوطه استفاده خواهند نمود و ترفیعات بعدی انان مطابق قانون مزبور خواهد بود .

۴ـ داوطلبان می‌توانند برای کسب اطلاعات بیشتر و ثبت‌نام با در دست داشتن یك نسخه فتوکپی گواهینامه تحصیلی عین شناسنامه «بفرم جدید عکس‌دار» ۲۲قطعه‌عکس ۴×۳ از تاریخ نشر این اگهی تا تامین احتیاج باستثنای روزهای تعطیل و پنجشنبه ها از ساعت ۷ الی ۱۲ درتهران بفرماندهی اموزش های هوائی واقع درخیابان نهران‌نو ایستگاه فرودگاه و در شهرستان ها بـه نزدیکترین پایگاه و یا ایستگاه مراجعه نمایند. م‌الف ۶۸۳۶ — نیروی هوائی شاهنشاهی

اندیشه در تاریخ مذکر

تاریخ مذکر ـ دکتر رضا براهنی
۱۱۰ صفحه

دراین کتاب براهنی مسئله تشتت فرهنگی موجوددرجامعه ما رامطرح کرده‌وکوشیده‌است راه حلی‌نشان دهد.

میگویدتاریخ گذشته ایران مذکراست یعنی زن در آن نقشی که‌بتوان آنرا بحساب آورد ، ندارد ،یعنی قهرمانانش مردانندو تنها آنانند که بر جریان های آن اثرگذاشته‌اند براهنی نشان میدهد که چگونه زن که بایدالهام‌بخش‌هنرمندان وشاعران باشد، دراین تاریخ مذکر ، جایش تهی است و چگونه اسارت طولانی زنان ادبیات فارسی را از گرایش به‌عینیات در مراحلی ازتاریخ بازداشته و خلاء هائی‌درفرهنگ ایرانی‌بوجودآورده‌است .

شتابزدگی

در این میان اوتئوریهای شتابزده در باب‌روندتکاملی‌علم وهنر ارائه داده‌است . ازجمله اینکه‌شکوفائی علم‌و تکنولوژی پس ازعصرتراژدی‌رخ‌مینماید . فی‌المثل دریونان بعد از عصر حماسه دوران تراژدی فرازآمد و در دنبال آن علم و فن‌بررسی و تحقیق دراین باره که این حکم‌تاچه حد درست‌است یا نادرست جایش‌اینجا نیست ، تنها می‌توان گفت که این حکم‌باشواهد و دلائل کافی همراه نیست‌ونویسنده‌هم نشان نداده‌است که چه رابطه‌ای‌میان تراژدی و پیشرفت دانش و تکنیك وجود دارد .

این کتاب چیزی است‌نظیر غرب زدگی آل‌احمد و حتی براهنی ازاین‌کتاب هم،عباراتی را نقل کرده . حرف‌اصلی آن‌این‌است که ماغرب زده شده‌ایم یا ما را غرب زده کرده‌اند و تشتت فرهنگی که امروزما با آن دست‌بگریبانیم، حاصل آموزش بی‌منطق‌وبرنامه فرهنگ خودی با فرهنگ مغرب زمین‌است.

براهنی نشان میدهد که‌چگونه فرهنگ غرب در تمام سطوح فرهنگ مملکت مارخنه کرد و حتی در چین‌وچروك صورت ما جای پایش مانده چگونه سنت های کهن را در هم کوفت ونوآوری هایش هم نتوانست جاهای خالی‌راپرکند. وچگونه ماخود در این کار با بیگانه همدست و همداستان شدیم.

تاریخ مذکر تاثیراتی راکه نفوذ فرهنگ غرب در اقشار مختلف جامعه ایران ، روابط حاکم‌میان آنهاوارزش های اجتماعی سبب شد مینمایاندو دست‌آخر راه گریز از تشتت فرهنگی راچنین نشان میدهد.

دین در برابر تباهی

چه باید کرد ؟ می‌توانم سخت بدبین باشم‌و بگویم کاری‌نمی توان کردو می توانم‌خوشبین باشم‌وبگویم بایداین کار ها راکرد وشاید باید فقط یك کار کرد.

درون مردم هنوز چیزی به صورت ایمان‌وجود دارد ، این ایمان در خاورمیانه‌دینی‌است ، این‌ایمان بکمك‌روشنفکر واقعی و روحانیت وتجددطلبان واقعی فرهنگی و اجتماعی باید مردم را علیه‌استعمار تمدن غربی‌به سلاح جهاد مجهز کند . در مردم غرور جهاد با فسادتمدن غربی‌وموسسات‌آن‌وسردمداران آن ایجادکند ، این‌عقده‌انفعال فرهنگی‌را از بین ببردوفرهنگی باایمان سازنده و خلاق را بر اساس یك زیربنای صحیح اقتصادی واجتماعی‌بنیان‌گذارد»

چند نکته

این بررسی عجولانه تاریخ مذکر بود اماچندحرف گفتنی دیگر هم دارم که میزنم .

دراین کتاب براهنی بعضی فرضیه های‌قابل‌تامل‌داده‌است، یکی اینکه قصیده و حماسه در قرن چهارم‌و پنجم‌تحت تاثیر تسلط روحیه قهرمان‌جوئی‌پیدا آمدومیان فردوسی‌و فرخی همانندی هست ، منتهی یکی قهرمانان کهن رابرگزید و دیگری محمود را . دیگر آن که‌عدم پیدایش تراژدی‌درایران نتیجه‌مذکر بودن تاریخ‌ونقش نداشتن زنان در جریان‌ادبیات بود.این هم حرفی‌است که حداقل بسادگی‌نمی‌توان مردودش شمارد.

اما در کتاب حرفهائی هم هست که من هر چه کردم ، نتوانستم باورشان کنم ،ازجمله اینکه نویسنده گفته‌است‌شکل رجزخوانی های رستم‌درشاهنامه همانندرجزخوانی های اعراب است‌واصولا اشکال حماسه و قصیده تحت‌تاثیر ادبیات عرب است . (تاآنجا که من‌میدانم، حماسه در ایران خیلی قدیم تر از این‌حرفهاست وتازه عرب حماسه بمعنای واقعی‌کلمه ، ندارد ، زیرا حماسه زائیده احساسات ملی‌است‌وعرب‌بیشتر زندگی‌قبیله‌ای داشته‌و رجز خوانی‌هایش‌یافردی‌یاقبیله‌ایست و نه از دست حماسه و این مراشکفت زده کرد . یکی‌از رای های ظالمانه‌ای که مستشرقان از جمله حضرت ادوارد براون انگلیسی صادر کرده‌اند ،این‌است که‌ادبیات ایران‌بعد از حافظ‌دیگرنشکفت ودراین میانه ، بدون اینکه آثار خلاقه سبك‌هندی‌رامطالعه کنند،برآن‌هاقلم‌بطلان کشیدند درحالی‌که نوآوری واقعی در ادبیات‌فارسی از حافظ ببعدمی آغازد و در همین عصراست که‌ادبیات مردمی می شود و بمیزان زیادی درمیان مردمان عادی پراکنده می شود . از براهنی شگفتم آمد که گفته است ، پانصدسال ادبیات‌ایران پس از حافظ ممکن است . این حرفی است که‌بیشتر‌روشن فکران بی‌مطالعه و تحقیق بر زبان میرانندوشایدبی مطالعه‌و تحقیق حکم صادر کردن هم یکی از عوارض تشتت فرهنگی باشد که دامنگیرروشن‌اندیشان شده‌است .

براهنی

کتاب

شیمی مدرن

شیمی مدرن نوشته کلارک متکالفجان ایویلیامز .جوزف افکاسنکا ترجمه‌احمد رضاقلی زاده در۹۳۰صفحه ازانتشارات امیرکبیر.

این کتاب قطور برای بیان تئوری شیمی جدید فراهم آمده ومولفان آنرا برای آماده‌کردن محصلان برای دوره کالج تهیه دیده‌اند کتابی است‌مفصل که می‌تواند مورد استفاده وسیع دانش‌آموزان‌دبیرستانها و آنانکه بخواهند در رشته‌ها علوم وکنکور دهند قرارگیرد. کتاب بازبانی ساده و صریح بفارسی برگردانده شده مترجم محترم کوشیده است تا برمتن چیزی نیافزاید واز آن چیزی نیندازد او همه جا کلمات‌ساده وآشنای فارسی را برمرادفات عربی‌شان برتر نهاده ودرعین حال کارش به تعصب در بکار بردن لغات فارسی نیانجامیده است.

دراین کتاب مباحثات‌گوناگون شیمی‌نو آورده شده بویژه‌در باب نسبت تقریبی عناصر در زمین جدول تناوبی واطلاعات مبسوطی درباره آن ، آرایش الکترونی عناصر اربیتال‌ها بیان اربیتالی واکنش‌های شیمیا از آلی ومعدنی واکسیداسیون و کاهش حق مطلب ادا گردیده است.

از انتشارات امیرکبیر

بازنویسی،ازسفرنامهٔ مارکوپولو

این کتاب ، در واقع سفرنامه مارکوپولوی ونیزی است ، هنگامی که از شهرخویش بیرون آمده تازمان بازگشت او بدانجا.

دراین مختصر و داستان رفتن مارکو رابه چین و دیدار او از دربار قوبیلای قاآن و شکارگاه اووسیاحت‌او از پکن و خانبالغ و سیبریه و عزیمت او بسوی هند و بازگشت او به میهن بازگفته شده است این کتاب علاوه برآنکه حاوی پاره‌ای اطلاعات فرهنگی و تاریخ در باره سرزمین های شرق‌است فوق‌العاده گیراو جذاب است .

نویسنده این کتاب را از روی ترجمه انگلیسی «سفرنامه مارکوپولو » که خود مارکوپولو آنرا بزبان ایتالیائی به منشی خویش دیکته نموده ، ترجمه کرده و چون ترجمه انگلیسی متعلق به صدسال پیش بوده و نثر آن اندکی خشك‌تر از نثر امروز این زبان است آنراساده کرده وبجای واژه های دشوار لغات آسان را بکار گرفته است .

نثر مترجم فارسی کتاب روان‌وبی‌پیرایه و در خور، فهم نوجوانان است بطوری که وقتی کتاب را میخوانیم‌همه جا احساس میکنیم که کسی دارد شفاها وقایع را برای ما تعریف میکند.

گلبانگ گیلان

گلبانك گیلان مجموعه‌ترانه ها و دوبیتی های تیمور گورگین شاعر وروزنامه نویس معاصربا برگردان فارسی در ۱۶۲صفحه به قیمت ۶۰ ریال از انتشارات بهفر .

آقای گورگین شاعری است از گیلان که عشق عجیبی به آن دیار دارد ، او علاوه‌برآنکه واژه های گویش گیلکی را فراهم آورده‌و در کارگردآوری ادبیات عامیانه آنجاست و نیز. گذشته از آنکه در نطق هاو سخنرانی های خویش به‌معرفی فولکلور گیلك پرداخته است سالهاست که باین گویش شیرین شعر میسراید و تصنیف میسازد . «گلبانك گیلان» مجموعه‌ای از ترانه ها وتصنیف های اوست با متن مقاله‌ای که در کنگره ایرانشناسی ایراد کرده است .

اشعار گیلکی گورگین ساده وصمیمی است بطوری که می تواندباترانه‌های‌فولکلوریك‌عوضی گرفته شود مضامین این اشعار بیشتر عاشقانه و توصیفی است اما بوی سوختگی نمی دهند و بظاهر علت وجودی آنهاعلاقه شاعر به لهجه مادریش است‌نه گرفتاری در دام عشق دختران رشتی بهرحال اشتیاق ایشان به معرفی فولکلور دیارش ونیز سرودن بلهجه گیلك ستودنی است . برای آنکه خوانندگان خود قضاوت کنند که آقای گورگین در شاعری درچه پایه وپاچه مایه‌ایست یکی از دو بیتی های او را بابرگردان فارسی می آوریم .

گول عشق

عروس چوم طلا بیا می‌خانه
پرستم من تره به انشانه
بباغ‌دیل‌لا کوی‌جان‌دسته دسته
گول عشقا بیدین بزه‌جوانه
برگردان بفارسی «گل عشق
عروس چشم طلائی بیابخانه من
با این نشانه ترا می پرستم
دختر جان در باغ دل من
گل عشق را ببین جوانه زده

کتاب‌های چاپ‌هند

کتابخانه مرکزی دانشگاه تهران‌اینروز ها شاهدنمایشگاه کوچك ولی‌جالبی است‌ازسیصد نوع کتاب چاپ هندوستان که در زمینه های مختلف بطبع رسیده‌است.

دراین نمایشگاه که‌برای‌مدت یکهفته برای بازدیددانشجویان دایر خواهدبود ، کتابهائی در زمینه های ادبیات ، تعلیم و تربیت ، هنر، پزشکی ،اقتصاد، تاریخ ، مذهب و فلسفه ، کشاورزی وعلوم‌اداری به‌تماشا گذاشته است .در قسمت آثار هنری ، کتابهایی‌درباره‌موسیقی ملی هندو افسانه های محلی‌این کشور با تصاویری از آثار باستانی و مجسمه های مذهبی دیده می شود . کتابهای بیوگرافی‌اکثرادرباره‌سرگذشت سیاستمداران بزرك هند مثل گاندی‌ونهرو می‌باشد .

قسمت‌اعظم این کتابها به‌زبان انگلیسی نوشته شده مگر آن دسته‌ای که مربوط به زبانهای محلی‌هنداست . گوشه‌ای از نمایشگاه نیز به‌کتابهای جیبی اختصاص یافته که درآن‌آثاری از شاعران هندی و آثار بعضی از شعرای پارسی‌گوی هند مثل امیرخسرو دهلوی دیده می شود.

بعضی از کتب جالبی که در این نمایشگاه به تماشاگذاشته شده عبارتند از : «معماری‌هند در زمان باستان وقرون‌وسطی »، «هنربودایی درهند » ، « جدال گاندی با کمونیسم » ، «هند از آغاز ورود انگلیس » ، «مهاتماگاندی آنطور که من شناختم » ، «ایندیراگاندی سه‌سال بعنوان نخست‌وزیر »، «مطالعه جامعه هند » ، «مذاهب هند» و «دایرة المعارف کشمکش هندبرای‌آزادی ».

از امشب فقط در
سینماونک
اولین‌سینمای مبله و ممتاز ایران
کاوشی عمیق‌و جسورانه در زوایای روح پر التهاب یك زن بلهوس !
فیلمی از: فرانک پری
خاطرات یک زن بلهوس
رنگی

باشرکت
ریچارد بنجامین
فرانک لانجلا
کاری استوبرس
تماشای این‌فیلم برای اشخاص کمتر از ۱۸ سال ممنوع است
سئانسها ۱۱٫۳۰ صبح ـ ۳٫۳۰ ـ ۵٫۳۰ ـ ۷٫۴۵ ـ ۱۰ بعد از ظهر ـ بلیط در گیشه سینما رزرو میشود

وقتی سردی اطاق خواب مشکل شماست
به بخاری آزمایش فکر کنید
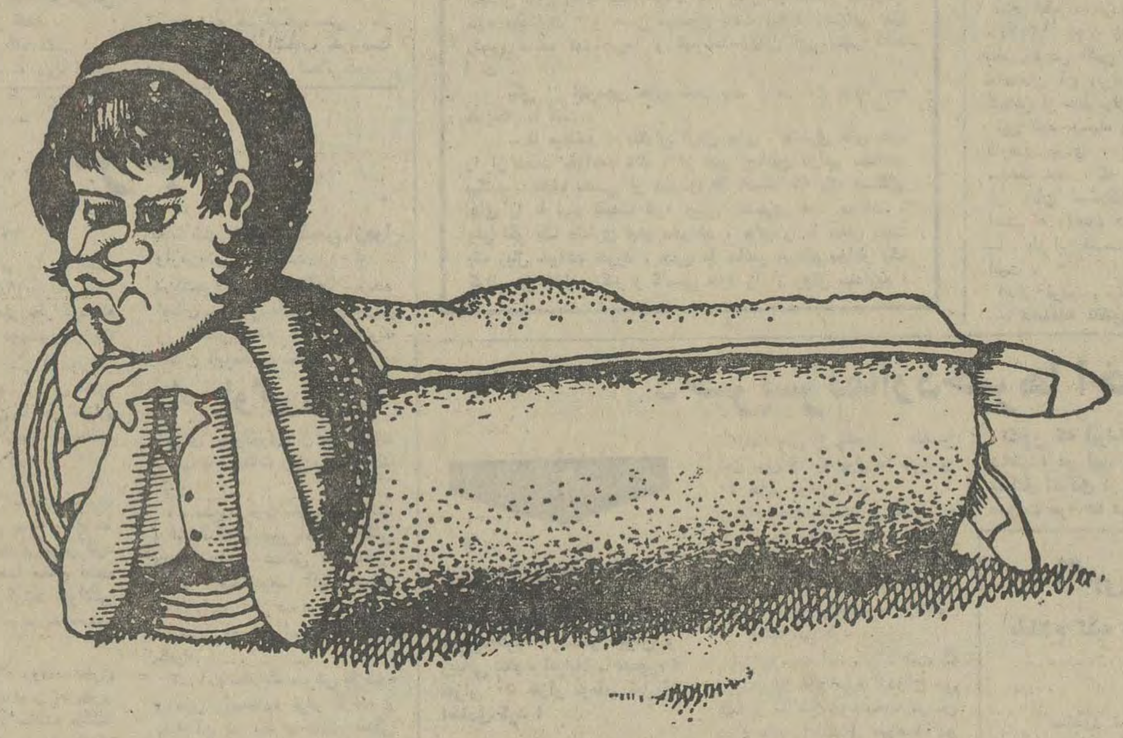
لازم نیست از بخاری آزمایش تعریف کنیم و بگوئیم تنها بخاری است که پوشش لعابی دارد ،مصرف نفت آن ناچیز است ، قیمتش بی نهایت مناسب است . و یا مجهز به بهترین کاربوراتور دنیا است . این ها را بیشتر مردم میدانند ..... فقط به کسانی که با فرا رسیدن فصل سرما دست و پای خود را گم میکنند میخواهیم بگوئیم گرم کردن منزل و اطاقها خیلی خیلی آسان است :
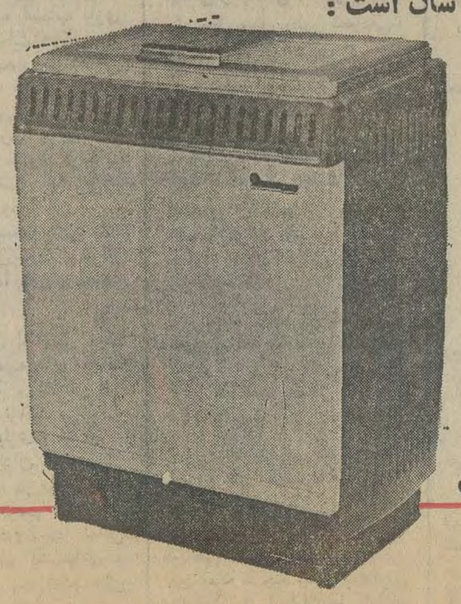
یك بخاری
آزمایش بخانه ببرید
بخاری جدید آزمایش در ۵ مدل

بمناسبت شبهای شعر دکتر اسمعیل خوئی

سارتر در باب شعر سخت در اشتباه است

دکتر « اسماعیل خوئی » شاعر معاصر در آمفی تئاتر دانشکده‌اقتصادشعر های‌تازه‌اش را برای علاقمندان شعر خود خواند . دراین‌جلسه خوئی پس از ایراد سخنان کوتاهی در زمینه تعریف مفهوم و شرایط منطقی بودن آن ، با توجه به اصول جامعیت، مانعیت‌وتحلیل گری و بالاخره تعریف شعر که در نظر او ، گره خوردگی اندیشه و خیال در زبانی‌فشرده است به شعر خوانی پرداخت. همچنین در این جلسه چندتن از شاعران جوان این دانشکده نظیر ، فاروق امیری ، مهدی محبی کرمانی‌و احمدابراهیمی، شعر هائی خواندند .

در پایان جلسه با خوئی‌به صحبت نشستیم‌و در یک‌نشست دو ساعته درباره شعر با او گفتگوئی نمودیم . آنچه که در زیر می خوانید حاصل این گفتگو است .

آشنائی با اسماعیل خوئی

خوئی در سال ۱۳۱۷ در مشهد به دنیا آمد و پس از اتمام تحصیلات اولیه در این شهر به تهران آمد و در رشته‌فلسفه و علوم تربیتی از دانشسرای عالی تهران‌به اخذ لیسانس‌نائل آمد ، سپس با استفاده از یک بورس تحصیلی چهار ساله به (یونیورسیتی ، کالج‌لندن) رفت‌و در آنجا در رشته فلسفه درجه «معادل دکتری» گرفت‌و پس از بازگشت به میهن به عنوان «استادیار » دردانشسرای‌عالی مشغول بکار شد .

از ۱۲ سالگی به سرودن شعر پرداخت و تاکنون ۵ دفتر شعر از او منتشر شده . علاوه بر شعر وی در زمینه ترجمه‌و نویسندگی‌نیز فعالیت هائی‌نموده از جمله ترجمه چنین گفت زرتشت ، با کمک « داریوش آشوری » وتدوین کتاب «روش شناسی علم» .

س ـ نظر شما در خصوص رابطه شعر با فلسفه چیست ؟

خوئی ـ بگذارید، نخست بگویم شعر بنظر من چیست. شعر ، در نظر من ، گره ـ خوردگی اندیشه و خیال است در زبانی فشرده بدینسان ، در ذات شعر ، سه عنصر ازیکدیگر بازشناخته می شوند اندیشه، خیال و زبان .

این هر سه عنصر ، درذات شعر ، اهمیتی یکسان دارند. از همین رو ، دست کم سه قسم شعر را . که هر یک در شعر معاصر ایران ، نمایندگانی نیز دارند ، نمی‌توان « شعر کامل» شمرد .

۱ـ شعری که در آن‌تنها عنصر اندیشه ممتاز باشد ، یعنی‌شعر «محتواگرا».

۲ـ شعری که تنها خیال ـ انیگز باشد ، یعنی شعر «ایماژیستی» .

۳ـ شعری که تنها ازدیدگاه زبان ارزشمند باشد ، یعنی شعر « فرمالیستی» می بینید، که من‌درشعرنه « محتواگرائی» را به تنهائی می توانم بپذیرم، نه ایماژیسم را ونه فرمالیسم را .

اما ، عنصر « اندیشه» چون نیک بنگریم، شعر را به«فلسفه» می پیوندد . لیکن فلسفه در ذات خود، همانا تبلور اندیشه است .«اندیشه» همیشه نظمی منطقی دارد .

اما «خیال» در جهش‌پرواز مانند خود ، از هرگونه نظم منطقی فراتر می رود . میان «اندیشه» و «خیال» بدینسان گوئی ، تضادی در کار است، اما در ذات شعر ، این تضاد به خِرسند کننده ترین صورت از میان برمیخیزد .

س ـ آیا در شعر کلاسیک هم قائل‌به منشاء فلسفی‌هستید؟

خوئی ـ بزرگترین شاعران ما، در طول تاریخ، همه از بزرگترین اندیشمندان روزگار خویش بوده‌اند ، شعر بزرگانی چون فردوسی ، مولوی ،خیام و حافظ ،بی گفت و گو،سرشار است از ژرف ترین اندیشه‌های انسانی . منتها ، تفاوت‌بسیاری

اسمعیل خوئی

در کار است میان ، مثلا«گلشن راز» شبستری‌و مثلا «رباعیات» «خیام » گلشن‌راز «تنها»فلسفه است . گیرم وزن و قافیه نیز داشته باشد . اما رباعیات‌خیام «شعر» است ، گیرم فلسفه‌خیام نیز در هر یک از آنهابازتابی داشته باشد . در «گلشن‌راز» فلسفه شکلی « منظوم» یافته است ، اما در رباعیات خیام، اندیشه در زبانی فشرده باخیال گره‌خورده یعنی شعر شده‌است.

س ـ درباره شعر متعهد چه میگوئی ؟

خوئی در کار بودن عنصر «اندیشه» به خودی خود، شعر را از درون متعهد میکند . هر شعر ، بهر حال ، گزارشگر اندیشه‌ایست و در نتیجه در خدمت آن اندیشه است ، در این معنا هیچ شعری نداریم که « متعهد» نباشد اما می دانید که « اندیشه» همچنان که هر چیز دیگری که از ذات انسان برمیخیزد ،نمودی طبقاتی است از این رو ، هر شاعری درشعر خویش ، در حقیقت از جهان نگری‌ویژه طبقه‌ای دفاع می‌کند که عملا بدان وابسته است‌ویا می خواهد بدان وابسته باشد. از این دیدگاه، شاید بهترباشد که به جای سخن گفتن ازشعر متعهد بگوشیم‌تا « شعر پیشرو» را از « شعر مرتجع» باز ـ شناسیم .

س ـ می دانید که« سارتر» بر آن است که شعر نمی‌تواند «متعهد» باشد آیا این عقیده‌را می پذیرد ؟

خوئی ـ گمان می کنم،پاسخ این پرسش شما در آنچه‌پیش از این گفتم نهفته باشد.سارتر می گوید که هر «واژه» برای شاعر یک «شیئی» است .حال آنکه ، نویسنده هر «واژه» را «پوسته»ای می‌یابد که«مفهومی» را در خود دارد ، به بیان‌دیگر «بنظر سارتر» برای شاعرچیزی فراتر از «زبان» در کار نیست، حال آنکه برای «نویسنده»زبان همانا افزاریست برای سخن گفتن از چیز های فراترازبان من معتقدم که «سارتر» در این زمینه سخت در اشتباه است. اما نشان دادن نادرستی نظر «سارتر» مستلزم سنجش هاو روشنگری های«فنی »ودشواری است که جای آن دراین مقال نمی باشد .

س ـ گفته‌اید که « نیما»شاعر، شاعران است چرا ؟ و آیا ، خارج از مسئله راهگشا بودن نیما ارزش کلی شعر او نیزدر اوج است ؟ (البته در اصالت کار نیماهیچگونه تردیدی‌نیست)

خوئی ـ «هایدگر» میگوید «هلدرترین شاعر شاعران‌است» بنظر من ، این سخن هایدگر دست کم درباره‌دوتن ازشاعران ایران مصداق دارد ، مولوی‌و نیما یوشیج ، در شعر کهن فارسی ، مولوی را و در شعر امروز ما ، نیما را می توان و باید « شاعر شاعران» دانست. چرا زیرا اینان ، درشکوهمند ـ ترین شعر های خود به جائی رسیده‌اند که‌اندیشه خوانندگان عادی و فهم همگان را بدان دسترسی نیست . باید شاعر باشی تا شعر اینان را بخوانی دریابی‌وازآن درس‌بگیری.اینان آموزگاران شعرند .

شعری از خوئی

باخردی عظیم

از ماهیان کوچک این جویبار
هرگز نهنگ زاده نخواهد شد .
من خردی عظیم خود را می دانم
و می پذیرم.
اما
وقتی که پنجه‌ی فتادن ریگی
خواب هزار ساله‌ی مردآبی را می‌آشوبد
این مشت خشم ،
برجدار دلم ،بی گمان
بیهوده نیست که می کوبد .

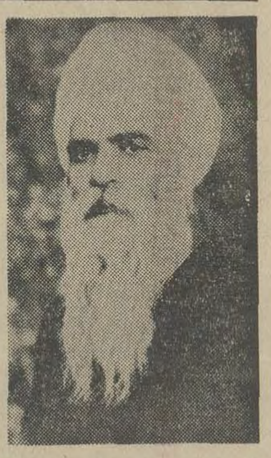

صدمین زاد روز شاعر

بمناسبت صدمین زاد روز « ویرسنگجی » بزرگترین‌شاعر و نویسنده‌پنجاب مجلس جشنی با حضور بیش از چهار صدنفر از هندی های‌مقیم تهران درهتل کینگز برگزار گردید .

« ویرسنگجی » که بزرگترین شاعر پنجاب شناخته میشود با نوشتن کتب و تاسیس‌انجمن های متعدد از شهرت و اعتبار خاصی برخوردار بود .

ابراهیم بوذری ، خوشنویس :

خطی بر پیشانی دروازه قرآن

ابراهیم بوذری

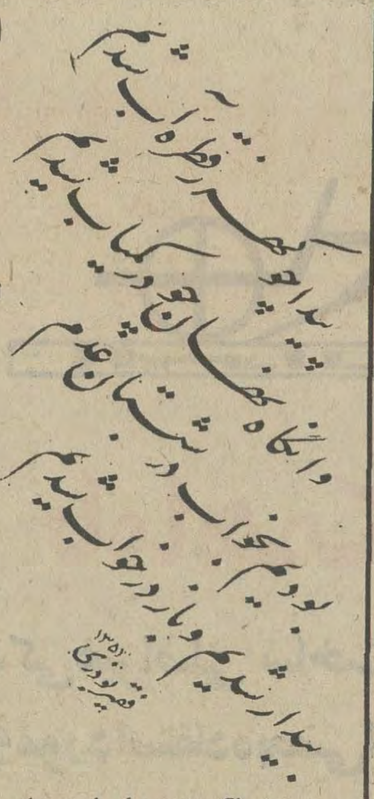

خط اگر چه محملی است برای کلمات ولی در دست هنرمند صورتی دیگر می‌پذیرد و بشکل یک اثر هنری خودنمائی میکند.

شکل و قالب خاص خط فارسی (بعداز اسلام)و ذوق آزمایی‌ها وظرافت های خطاطان‌بزرگ این دیارخوشنویسی راجایگاهی‌رفیع و خوشنویسان رامنزلتی خاص بخشیده است.

بروزگار پادشاهان صفوی و زندیه خوشنویسان ندیمان پادشاهان بوده‌اند خصوصا عطف توجه ایرانیان به خط و خوشنویسی که جلوه های زیبای آن در قرآن های خطی زمان میرو میرزا رضای کلهر بخوبی چشمگیر است باعث رونق بیش‌ازپیش شیوه‌های زیبائی‌نگاری شده است.

اما اکنون‌آنچه بدست ما رسیده است

• شیوه نگارش «نسخ» ـ تعلیق» ـ «نستعلیق»ـ «ثلث» ـ و «شکسته» است. که استادان فن بنا بر ذوق و علاقه در هر کدام تبحر دارند.

اما اصولانگارش‌خط بصورت‌امروزی همه متاثر از سبک کلهر است و اسفا که دست‌غارتگرزمان از آن همه‌مکتبهای خوشنویسی چیزی‌برای ما بجای‌نگذاشته است . آنچه در زیر میخوانید گفتگویی است با یکی از این استادان خط .

از ابراهیم بوذری سخن میگویم مردی که تمام عمرش را با قلم و دوات‌و کاغذ بسر برده‌است .

میپرسم از کی نوشتن را شروع‌کرده است و انگیزه او برای خوشنویسی چه بود و استادانش چه کسانی بوده‌اند.

میگوید :

«جد من سلطان محمد کاتب قرآن و عمویم میرزاعلی اکبر کاتب قرآن از نامورانِ عصر خود بوده‌اند که‌هم‌اکنون آثار بسیاری ازآنها به جای مانده است از همان اوان طفولیت خط تحریر من خوب بود اما سفارشهای پدر مرا به محضر «مرحوم امیرالکتاب کردستانی ملک‌الکلامی» و «عمادالکتاب سیفی» کشاند که یگانه عصر خویش بودند.

سالها در مکتبشان تلمذ کردم تااینکه برای آموختن خط نستعلیق و نسخ به مدرسه «مرحوم عماد طاهری» و مرحوم «شیخ عبدالرسولی» رفتم و مشق نوشتم چندی هم روزنامه‌ای را که بنام محشر منتشر میشد می‌نوشتم ، مدتی افتخار «فرمان نگاری» دربار را پیدا کردم واز ۲۰سال پیش‌باین طرف نیز در کلاسهائی که وزارت فرهنگ به منظور اشاعه و تعمیم هنرخوشنویسی تاسیس‌کرده است بتدریس مشغولم.

س ـ از کارهایتان بگوئید آیا تاکنون نمایشگاهی از آثارتان تشکیل شده است.

بوذری ـمقدارکارهائیکه انجام داده‌ام آنقدر زیاد است که رقم آنها درست به خاطرم نیست اما بعنوان مثال میتوانم از کتاب «حافظ گزیده»، «مسعود سعد سلمان» ، «خلاصه مثنوی» ، «پارسی‌نغز» وکتابهای کلاسی وزارت فرهنگ و هنر و سنگ نبشته های آرامگاه «سعدی» ـ «دروازه قرآن شیراز» ـ کتیبه های‌مقبره شاه خلیل‌اله پسر شاه نعمت‌اله ولی در یزدوکتیبه های مسجد فخرالدوله نام‌ببرم ولی راجع به نمایشگاه آثارم تابحال نمایشگاهی منحصربه آثار خودم‌برگزار کرده‌ام .

اما در زمان وزارت دکتر مهران به‌همت وزارت فرهنگ و هنر نمایشگاهی ازآثار خطاطان در موزه ایران باستان تشکیل شده و آثار من در آنجا بنمایش‌درآمد.

س ـ اطلاع‌داریدکه در سالهای اخیر خطاطان جوان از نقاشی در کار خوشنویسی بهره میگیرند ، بنظر شما استفاده از خط در فضای نقاشی‌سبک نژوینی در نگارش نیست؟

بوذری ـ خیر ، باید بدانید که خط و نقاشی گو اینکه هر دو هنرند اما کاملاازیکدیگر منفک‌هستند و این جدائی بحدی است‌که‌هیچگاه نمیتوان در نقاشی ازخط‌و یا در خط از نقاشی سود برد، خیلی واضح است ، دقت کنید که یک اشتباه‌در نقاشی‌با یک حرکت قلم برروی بوم‌به‌آسانی محو میشود ، اما کوچکترین لغزش دست در خوشنویسی یک صفحه وگاه یک کتاب را از بین میبرد . ازاینرو هیچگاه نمیتوان در مقام مقایسه برآمد، اما کار برد آمیزه‌ای از نقاشی در خط وارائه سبک خط ـ نقاشی چیزی جز کاهش اهمیت خط نمیتواند باشد و این‌کار عبث جزاینکه قوس قهقرائی‌زوال خط را بیشتر کند نخواهد بود.

کمیته ملی بزرگداشت دهه اول انقلاب

رونوشت وزیر محترم تعاون و امور روستا ها

رونوشت سازمان مرکزی تعاون کشور

۴۸۲۰ نفر از اعضای شرکت های تعاونی شهری حوزه‌فرمانداری کل‌یزد آمادگی خود را جهت بزرگداشت دهه‌اول انقلاب اعلام میدارند . دراین هنگام‌که مراسم بزرگداشت نخستین دهه‌انقلاب شاه‌وملت بین همه مردم موردتوجه عمیق‌است وگروه های‌مختلف کشاورزان ، کارگران واحزاب اعم از زن‌و مرد مراتب‌سپاس‌و شکرگزاری خودرابه‌پیشگاه رهبر مبتکر انقلاب سپیدایران‌و باشرکت در تظاهرات بزرگ ملی عرضه میدارند مااعضای‌شرکت های تعاونی شهری حوزه فرمانداری کل یزدبدین‌وسیله آمادگی خود راجهت دهه اول انقلاب سپیدوپیوند خود رابا گروه‌های مختلف جهت‌برگزاری هر چه‌باشکوه تر مراسم دهمین سالروز انقلاب که‌بحق آغاز فصل جدید در تاریخ‌حیات ملی مااست‌اعلام میداریم.

پیروزباد انقلاب‌سفید ایران که زیربنای تمدن بزرگ ملت ایران مااست.

کمیته تعاونی های شهری بزرگداشت دهه‌اول‌انقلاب در فرمانداری کل یزد این نخستین‌اعلامیه‌آمادگی ازیزداست ،سایر طبقات‌هم‌طی تشکیل کمیته آمادگی خود را اعلام‌میدارند .

آگهی مزایده شماره ۱۳

فرماندهی‌اردنانس‌نیروی زمینی‌شاهنشاهی‌مورخه۱۸ر۹ر۵۱

فرماندهی اردنانس نیروی زمینی شاهنشاهی مقداری لنت های ترمز نو خارج از رده را در یک پارتی از طریق مزایده کتبی بفروش میرساند پیشنهاد دهندگان میتوانند با مراجعه به انتظامات این یکان واقع در عباس آباد برگ شرائط لنت‌های مورد معامله را دریافت و پیشنهاد خود را طبق مفاد مندرج در برگ شرائط تنظیم و تا روز ۱۶ر۱۰ر۵۱ بمرکز پخش این فرماندهی تحویل نمایند .

فرمانده اردنانس نیروی زمینی شاهنشاهی
م‌الف۱۴۱۱۲
۱ـ۲ آـ۶۸۷۴

شمی گرونتال‌ك.ام.ب.هاش.مالك اختراع شماره ۷۱۱۵مربوط به‌طریقه تهیه محصولات‌هتروسیکلین

میل‌دارد با صاحبان صنایع‌در ایران برای بهره برداری از اختراع خودوارد مذاکره شود . برای اطلاع بیشتر بدفترحقوقی دکترآقایان و همکاران خیابان سوم‌اسفند ۱۴۹ مراجعه فرمائید.
آـ۲۱۲۱۵

اف‌ام. سی کورپوریشن مقیم سن جوزه‌درامریکا صاحب اختراع راجع به « دستگاه نقل و انتقال مواد » که در ایران تحت‌شماره۶۴۳۸ بثبت رسیده است. اجازه بهره برداری از اختراع مزبور را باشخاص ذینفع عرضه مینماید . برای کسب‌اطلاع بیشتر بدفترحقوقی ر. آقابابیان و همکاران خیابان شاه کوچه نوبهار شماره ۱۸ مراجعه شود .
آـ۶۸۲۲۸

اف . ام. سی کورپوریشن‌مقیم سن جوزه‌در امریکا صاحب اختراع راجع به « جفت‌وبست و مخصوص لوله‌ها » که در ایران تحت شماره ۶۴۴۰ بثبت رسیده است اجازه بهره‌برداری از اختراع مزبور را باشخاص ذینفع عرضه مینماید . برای کسب اطلاع بیشتر بدفترحقوقی ر. آقابابیان و همکاران‌خیابان شاه کوچه نوبهار شماره ۱۸ مراجعه شود .
آـ۶۸۲۳۰

گودریچ‌گلف کمیکالزاینک مقیم کلولند‌ـ اوهایو در امریکا صاحب اختراع راجع به«طریقه بعمل آوردن لاستیک » که در ایران تحت شماره ۴۲۸۵ بثبت رسیده است اجازه بهره‌برداری از اختراع مزبور راباشخاص ذینفع عرضه مینماید . برای کسب اطلاع بیشتر بدفترحقوقی ر . آقابابیان و همکاری خیابان شاه کوچه نوبهار شماره ۱۸ مراجعه شود .
آـ۶۸۲۳۲

ای . آی دوپن دونموراند کمپانی مقیم ویلمینگتن دلاوردر امریکا صاحب اختراع راجع به« محصولات جدید و طریقه های تهیه آنها » که در ایران تحت شماره ۴۷۳۲ بثبت رسیده است . اجازه بهره برداری از اختراع مزبور را باشخاص ذینفع عرضه مینماید . برای کسب اطلاع بیشتر بدفترحقوقی ر. آقابابیان و همکاران‌خیابان شاه کوچه نوبهار شماره ۱۸ مراجعه شود .
آـ۶۸۲۳۴

آگهی احضار غیابی

بغیر ارتشی‌ملافرزند همت شهرت کاکائی‌ساکن‌چاواری‌نورآباد خرم‌آباد «که‌فعلا مجهول‌المکان است» وبه‌اتهام سرقت مسلحانه در دادگاه عادی شماره ۹ کرمانشاه تحت پیگرد می‌باشد لازم‌است ظرف مدت ۲ دوماه از تاریخ انتشار آخرین آگهی خود رابه این دادگاه در کرمانشاه معرفی نماید در صورت عدم حضور و انقضاء مهلت مقرره دادگاه‌غیابا به‌پرونده امررسیدگی و حکم مقتضی‌صادر خواهد نمود . این آگهی در سه‌نوبت متوالی در روزنامه رسمی‌کشور و جراید کثیرالانتشار محلی درج‌می‌گردد.
۲الف ۶۰۳۸

رئیس‌دادگاه عادی شماره ۹ اداره دادرسی نیرو های مسلح شاهنشاهی «مقیم کرمانشاه »
آـ۶۸۲۶۸

آگهی استخدام رسمی

وزارت کشاورزی و منابع طبیعی طبق مفاد قانون استخدام کشوری ۲۶ نفر را از طریق امتحان و مسابقه در گروه موقت‌شغلی شش بشرح زیر استخدام می‌کند :

ردیف	عنوان‌شغل	حداقل شرط تحصیلی لازم	تعداد	شهرستان محل خدمت
۱	کارشناس امور اداری	لیسانس در رشته علوم اداری و یا لیسانس و گذراندن دوره‌تخصصی علوم اداری .	۱ نفر	تهران
۲	کارشناس امور مالی	لیسانس در رشته حسابداری‌اقتصاد علوم اداری و بازرگانی امور اداری و مالی‌و بانکداری	۱۵نفر	برای هریك از شهرستان های قزوین ، کرج ، اردبیل ، بهبهان، بجنورد ، بیرجند، تربت حیدریه، بروجرد ، کاشان بندر پهلوی، لاهیجان ، بابل ، زابل ،خرمشهر و گنبد کاوس «۱نفر »
۳	کارشناس اقتصاد کشاورزی	لیسانس یا مهندسی‌دررشته‌اقتصاد کشاورزی	۱ نفر	تهران
۴	مهندس کشاورزی	لیسانس یا مهندس در رشته کشاورزی .	۱ نفر	تهران
۵	کارشناس بازاریابی	لیسانس اقتصاد یابازرگانی و یا لیسانس در رشته مربوط‌به‌موضوع بازاریابی و طی دوره بازاریابی	۱ نفر	تهران
۶	کارشناس خاك	لیسانس یا مهندس کشاورزی یا لیسانس یا مهندس در یکی از رشته های مربوط به امور خاك شناسی .	۲ نفر	تهران
۷	کارشناس دامپروری	لیسانس در رشته دامپروری یا مهندس کشاورزی و گذراندن کلاس تخصصی دامپروری .	۱ نفر	تهران
۸	مربی امور تعاونی و اقتصاد روستائی	لیسانس یا مهندس کشاورزی در رشته مربوط و یا لیسانس دریکی از رشته های امور تعاون و علوم اقتصادی	۲ نفر	برا ی‌هریك از شهرستان های کرمان و کرمانشاه «۱نفر »
۹	مربی علوم طبیعی	لیسانس علوم طبیعی	۲ نفر	برای هریك از شهرستان های شهسوار و خراسان «۱نفر »

داوطلبان واجد شرایط می‌توانند برك درخواست ذیل این آگهی راتکمیل کنندو با دو قطعه عکس ۴×۳ ورسید بانکی مبنی بر پرداخت مبلغ چهارصد ریال در یکی از شعب بانك ملی ایران به عنوان حساب « حق ثبت نام داوطلبان استخدام » را حداکثر تا تاریخ پنجم دیماه پنجاه‌و یك با پست سفارشی به نشانی بلوار الیزابت اداره کل کارگزینی وزارت کشاورزی و منابع طبیعی ارسال دارند. به مدارکی که بعداز این تاریخ به پست تحویل داده‌شود یافاقد رسیدبانکی مذکور در فوق باشد ترتیب اثر داده نخواهد شد. پروانه ورود به جلسه امتحان و مسابقه در تاریخ شانزدهم دیماه پنجاه‌و یك در محل فوق بین داوطلبان توزیع خواهد شد . تاریخ‌و محل امتحان و مسابقه در پروانه مذکور درج شده‌است .

وزیر کشاورزی و منابع طبیعی .

برك‌درخواست‌شغل‌از وزارت کشاورزی و منابع طبیعی

نام خانوادگی — نام — نام پدر — شماره شناسنامه
محل صدور — تاریخ تولد — مدرك‌و رشته تحصیلی
وضع خدمت وظیفه — شغل مورد تقاضا « فقط‌یك شغل» — شهر مورد تقاضا «فقط یك‌شهر»
نشانی کامل : شهر — خیابان — کوچه
شماره منزل — تلفن
م‌الف ۱۴۱۵۱ — امضاء داوطلب
آـ۶۸۴۶۸

آگهی استخدام رسمی

مرکز پزشکی فیروزگر طبق مفاد قانون استخدام کشوری ۳۹ نفر را از طریق امتحان و مسابقه جهت خدمت در بیمارستان چالوس و مرکزپزشکی فیروزگر به‌شرح زیر استخدام میکند :

ردیف	عنوان‌شغل	حداقل شرط تحصیلی لازم	تعداد مورد نیاز	گروه‌موقت	محل خدمت
۱	پرستار	دیپلم کامل متوسطه و گواهینامه‌عالی پرستاری که از طرف مراجع صالحه آموزشی لیسانس شناخته شده‌باشد.	۶ نفر	۶	چالوس
۲	تکنیسین رادیولژی	دیپلم کامل متوسطه وگواهینامه دوره تخصصی تکنیسین رادیولژی که از طرف مقامات صالحه آموزشی فوق دیپلم شناخته شده باشد .	۲ نفر	۵	برای هر یک از شهرستانهای تهران و چالوس (۱ نفر)
۳	تکنیسین آزمایشگاه	دیپلم کامل متوسطه و گواهینامه‌دوره تخصصی آزمایشگاهی که ازطرف مقامات صالحه آموزشی فوق دیپلم شناخته شده باشد .	۱ نفر	۵	چالوس
۴	بهیار	گواهینامه سال سوم متوسطه و گواهینامه دوره دوساله بهیاری	۱۵ نفر	۳	چالوس
۵	کمک بهیار	گواهینامه سال سوم متوسطه و گواهینامه دوره کمک بهیاری	۱۳ نفر	۲	چالوس (۷نفر) تهران (۶ نفر)
۶	راننده	گواهینامه ششم ابتدائی	۲ نفر	۱	چالوس

۱ـ داوطلبان شغل ردیف ۶ در صورتیکه دارای حداقل ۶ ماه سابقه‌کار در بیمارستان چالوس باشند برسایرین تقدم دارند .

۲ـ داوطلبان مشاغل ردیف های ۱و۲و۳ مبلغ چهارصدریال و داوطلبان شغل ردیف ۴ مبلغ سیصدو پنجاه ریال و داوطلبان‌مشاغل ردیف های ۵و۶ مبلغ صدو پنجاه ریال بایستی در یکی از شعب بانك ملی ایران به عنوان حساب «حق ثبت نام داوطلبان استخدام » پرداخت کنندو رسید بانکی مذکور را همراه سایر مدارك مورداشاره دراین آگهی ارسال دارند (وجه مذکور بهیچوجه مسترد نخواهد شد.)

۳ـ داوطلبان واجد شرایط میتوانند برك درخواست ذیل این آگهی راتکمیل کنندو بایك برك فتوکپی آخرین‌مدرك‌تحصیلی و با دو قطعه عکس ۴×۳ و رسیدبانکی خود حداکثر تا تاریخ ۲۸ر۹ر۵۱ باپست سفارشی به نشانی خیابان زاهد کارگزینی مرکز پزشکی فیروزگر ارسال دارندبه مدارکی که بعداز این تاریخ به‌پست تحویل داده شود و یا فاقد رسید بانکی باشد ترتیب اثرداده نخواهدشد. پروانه ورود به جلسه امتحان و مسابقه مشاغل ردیف های ۱الی ۵ در تاریخ ۴ر۱۰ر۵۱ در محل کارگزینی مرکزپزشکی فیروزگر بین داوطلبان توزیع خواهدشد. تاریخ و محل امتحان و مسابقه در پروانه مذکور درج شده‌است.

۴ـ از داوطلبان شغل ردیف ۶ کتبا دعوت بعمل خواهد آمد . م‌الف ۱۳۹۶۴

برك درخواست شغل از مرکز پزشکی فیروزگر

نام خانوادگی — نام — نام پدر — شماره شناسنامه — محل‌صدور
تاریخ‌تولد — مدرك‌و رشته تحصیلی — وضع‌خدمت وظیفه
شغل مورد تقاضا « فقط‌یك شغل» — شهر مورد تقاضا « فقط یك‌شهر »
نشانی کامل : شهر — خیابان — کوچه — شماره منزل
تلفن — امضاء داوطلب
م الف ۱۳۹۶۴ — آـ۱۷۲۸۰

آگهی مزایده شماره ۱

فرماندهی‌اردنانس‌نیروی‌زمینی‌شاهنشاهی‌مورخه۱۹ر۹ر۵۱

فرماندهی اردنانس نیروی زمینی شاهنشاهی تعدادی‌باطری های مختلف فرسوده خودرا دریك پارتی از طریق مزایده کتبی بفروش میرساند پیشنهاد دهندگان میتوانند با مراجعه به انتظامات این یکان واقع در عباس آباد برك شرائط باطری های مورد معامله را دریافت و پیشنهاد خود را طبق مفادمندرج در برك شرائط تنظیم و تاروز ۲۳ر۱۰ر۵۱ بمرکز پخش این یکان تحویل نمایند.
م‌الف ۱۴۱۱۳
فرمانده اردنانس نیروی زمینی شاهنشاهی
۱ـ۲ آـ۶۸۴۸۸

آگهی مناقصه

شرکت‌سهامی‌چای‌ایران تعداد دو میلیون و هفتصدو نود هزار (۲ر۷۹۰ر۰۰۰) صفحه فیبر بمنظور ساخت چهارصدو شصت و پنجهزار صندوق چای از طریق مناقصه خریداری مینماید ، پیشنهاد های واصله تا آخر وقت اداری روز شنبه بیست‌و سوم دیماه ۱۳۵۱ قبول و در ساعت ۱۰ صبح روز بعد افتتاح وقرائت خواهدشد.

داوطلبان میتوانند برای اخذ شرایط شرکت در مناقصه و نمونه قرارداد باداره دبیرخانه شرکت واقع در خیابان‌وصال شیرازی شماره ۱۰۷ر۲ مراجعه نمایند.

م‌الف ۱۴۱۱۰ — شرکت سهامی چای ایران
۱ـ۲ آـ۶۸۴۷۸

باماهمکاری فرمائید

چون مشاهده شده است لوازم یدکی غیر اصلی ساخت کارخانجات متفرقه آنهم ببهای گرانتر توسط فروشگاههای غیر مجاز به مصرف کنندگان عرضه میشود و مورد استفاده بعضی از دارندگان اتومبیل پیکان قرار میگیرد که بالمآل هم از نظر حسن کارکرد و هم از نظر قیمت مورد اعتراض مصرف کنندگان واقع میشود لذا اسامی و آدرس نمایندگان مجاز در سراسر ایران را بشرح زیر به استحضار عامه میرساند

تهران

۱ ـ فروشگاه وتعمیرگاه مجاز شماره ۱ آقای منوچهر لچمن خیابان پهلوی جنب بزرگمهر
۲ ـ « « « « شرکت پیشرفت خیابان آیزنهاور
۳ ـ « « « « آقایان استپانیان وعلی‌پورخیابان قدیم شمیران سیدخندان
۴ ـ « « « « آقای جوادتربتی اکباتان جنب وزارت آموزش‌وپرورش
۵ ـ « « « « آقای حاج اکبر ظفرقندی ـ خیابان شهباز نرسیده به پمپ‌بنزین
۶ ـ « « « « آقای سروژ کارامیان ـ خیابان آیزنهاور جنب‌جمشیدآباد
۷ ـ « « « « آقایان ذاکری وحسین‌پور ـ خیابان شوش شرقی
۸ ـ « « « « آقای اصغرخانی ـ خیابان تهران‌نو ـ قاسم‌آباد
۹ ـ « « « « آقای مجید امیری ـ خیابان‌شمیران ـ مقابل‌وزارت‌بهداری
۱۰ـ فروشگاه و تعمیرگاه مجازشماره ۱۱ آقایان توسلی ویادگاری ـ خیابان شکوفه ـخیابان لدخدا
۱۱ ـ « « « ۱۲ آقایان حاتمی ومیانه‌چی ـ نارمك بالای تلفن‌خانه
۱۲ ـ « « « ۱۴ آقای جمشید محمدی ـ خیابان نواب چهارراه اناری
۱۳ ـ « « « ۱۵ آقای جواد شهریاری ـ خیابان مختاری شرقی
۱۴ ـ « « « ۱۶ آقای واراز سرداریان ـ بهجت‌آباد خیابان شیراز
۱۵ ـ « « « ۱۸ آقای غلامرضا شباب ـ خیابان شهناز
۱۶ ـ « « « ۱۹ آقای فریدون اطمینان ـ امیرآباد شمالی‌بالاترازپمپ‌بنزین
۱۷ ـ « « « ۲۱ آقای حسین شهسوارانی ـ ۴۵متری سیدخندان (کورش بزرك)
۱۸ ـ « « « ۲۲ شرکت پیشرفت ـ خیابان قزوین
۱۹ ـ « « « ۲۴ آقایان نوخانیان ویعقوبیان ـ خیابان فرح جنوبی ـ خیابان منصور
۲۰ ـ فروشگاه وتعمیرگاه مجازشماره۲۵ آقای اسمعیل شریفی‌نیا ـ تهران‌پارس فلکه دوم
۲۱ ـ « « « ۲۶ آقای علی سرمستی ـ خیابان ری مقابل تلفن‌خانه
۲۲ ـ « « « ۲۷ آقای ناصر تفکریان ـ خیابان شمیران ـ خیابان‌بوشهر
۲۳ ـ « « « ۳۰ آقای عباس رفیعی ـ جاده پهلوی نرسیده به‌تجریش
۲۴ ـ « « « ۳۲ آقای حسن کاشانی ـ خیابان سپه مقابل عسجدی
۲۵ ـ « « « ۳۳ آقایان هاراطونیان ومانوکیان ـ دوراهی‌یوسف‌آباد خیابان محمدرضاشاه
۲۶ ـ « « « ۳۵ آقای محمود بهمنی ـ خیابان ژاله‌فرح‌آباد
۲۷ ـ « « « ۳۶ آقایان آذری و قادری ـ خیابان رودکی
۲۸ ـ فروشگاه مجاز لوازم یدکی آقای احمد مروی ـ خیابان شاهرضا پل چوبی
۲۹ ـ « « « آقای جواد بهارمست ـ خیابان آیزنهاور نرسیده به‌میدان شهیاد
۳۰ ـ « « « آقای غلامرضا طوسی ـ خیابان نواب
۳۱ ـ « « « آقایان حاج باقری وامیری ـ خیابان مخصوص
۳۲ ـ « « « آقای اکبر اسکوئیان ـ میدان خراسان
۳۳ ـ « « « آقایان فتوره‌چی ومعزی ـ خیابان نظام‌آباد
۳۴ ـ « « « آقای منصور پنچه‌شاهی ـ چهارراه سرچشمه
۳۵ ـ « « « آقای محمود تهرانی ـ خیابان سیمتری
۳۶ ـ « « « آقای اسمعیل زیبائی‌راد ـ خیابان امیریه قلعه‌وزیر
۳۷ ـ « « « آقای سامئول نصیری ـ مقابل گرمابه تهران‌پارس

شهرستانها

۳۸ ـ اردبیل آقایان زرعچی و زینالی نمین ـ بولوار یادبود
۳۹ ـ اصفهان آقای علی کوچك‌زاده ـ خیابان عباس‌آباد
۴۰ ـ اهواز آقای غلامحسین قاسم‌پور ـ خیابان ششم بهمن
۴۱ ـ آبادان شرکت اتوخوزستان بوارده جنوبی
۴۲ ـ آباده آقای محمد حسن قطمیری ـ خیابان پهلوی
۴۳ ـ اراك آقایان محمد وعباس فراهانچی اول خیابان تهران
۴۴ ـ آمل آقایان قادی وحدادپور ـ خیابان شاه
۴۵ ـ بابل آقای سیدکاظم اسلامی ـ میدان ایستگاه
۴۶ ـ بم آقای زین‌العابدین افلاطونیان ـ خیابان محمدرضاشاه
۴۷ ـ بروجرد آقای حاج حسن حدادی ـ خیابان شاهپور
۴۸ ـ بجنورد آقای شکرالله قنادزاده ـ میدان ششم بهمن
۴۹ ـ بهبهان آقای سیدناصر نورافشان ـ خیابان حافظ
۵۰ ـ بیرجند آقای محمدتقی کاشانی ـ خیابان محمدرضاشاه
۵۱ ـ بندرعباس آقای حسین خیراندیش ـ خیابان رضاشاه کبیر
۵۲ ـ بنده‌پهلوی آقای اسمعیل متقالچی ـ خیابان ششم‌بهمن
۵۳ ـ بهشهر آقای محمدباقر روحانی ـ خیابان ساری
۵۴ ـ تبریز آقای حاج محمد قائمیان ـ بولوار رضاپهلوی
۵۵ ـ تربت‌حیدریه آقای اکرم جهانگیری ـ خیابان فردوسی
۵۶ ـ چالوس آقای سیداحمد طاهائی ـ خیابان خیام
۵۷ ـ خرم‌آباد آقای یحیی معینی ـ مقابل بولوار
۵۸ ـ دزفول آقای محمدرضا بهروز ـ میدان ششم بهمن
۵۹ ـ دامغان آقای ابوالفضل امیرخلیلی ـ خیابان فردوسی
۶۰ ـ دوکنبدان آقای سیدناصر نورافشان ـ خیابان فردوسی
۶۱ ـ رضائیه آقایان معماری و مختاری ـ بولوار کورش‌کبیر مقابل پمپ‌بنزین
۶۲ ـ رشت آقای اسمعیل متقالچی ـ خیابان سعدی
۶۳ ـ رفسنجان آقای محمدرضا بهشتی ـ خیابان خیام
۶۴ ـ زاهدان آقایان علی ومحمدرضا آذرخشی ـ خیابان پهلوی
۶۵ ـ زابل آقای عباسعلی خراشادی ـ خیابان پهلوی
۶۶ ـ ساری آقای سیدمحمود شاکری ـ خیابان فردوسی
۶۷ ـ سمنان آقای زین‌العابدین ؤمیلی ـ خیابان شاه
۶۸ ـ سبزوار آقایان فاضلی و محسنی ـ خیابان اسرار
۶۹ ـ سیرجان آقای حسام‌ابن‌عباس ـ خیابان پهلوی
۷۰ ـ شیراز آقای محمدحسن قطمیری ـ خیابان سعدی
۷۱ ـ شاهرود آقای حاج محمد اردکانی ـ خیابان رضاشاه کبیر
۷۲ ـ شیروان آقای ابوالقاسم ستارزاده ـ خیابان پهلوی
۷۳ ـ شهسوار آقای اسمعیل جوادراده ـ خیابان محمدرضاشاه
۷۴ ـ قزوین آقای حاجی‌محمد حاج فتحعلی ـ خیابان پهلوی
۷۵ ـ قوچان آقای اسدالله هودانلو ـ بولوار پیرنیا
۷۶ ـ قم آقای جعفر اویسی ـ میدان ایستگاه
۷۷ ـ کاشان آقای علی صاحب‌قدم ـ میدان ششم بهمن
۷۸ ـ کازرون آقای سیدعباس زهرائی ـ خیابان پهلوی
۷۹ ـ کرج آقایان کمالی وحسن‌پور حسین‌زاده ـ خیابان ششم بهمن
۸۰ ـ کرمانشاه آقای عبدالله کدیور ـ خیابان طاق‌بستان
۸۱ ـ کرمان آقای هوشنك ارجمند کرمانی ـ خیابان زرسیف
۸۲ ـ گرگان آقای محمدرضا سعادت ـ خیابان ششم بهمن
۸۳ ـ گنبدکاوس آقای قدرت شیخ ملکی ـ خیابان کاخ
۸۴ ـ گلپایگان آقای حاج محمد اختری ـ میدان ششم بهمن
۸۵ ـ مراغه آقای محمدعلی نجفی آذر ـ خیابان شاهپور
۸۶ ـ مسجد سلیمان آقای منوچهر رستکار ـ خیابان آریامهر
۸۷ ـ مشهد شرکت خاص رودبار ـ خیابان تهران
۸۸ ـ نیشابور آقایان مرتضوی ورئیسیان ـ خیابان پهلوی
۸۹ ـ همدان آقایان اصغر و محمود حریت ـ خیابان چاپارخانه
۹۰ ـ یزد آقای سیدعلی جلیلی ـ خیابان فرح

بمنظور رفاه خود و تسهیل در انجام خدمات بعد از فروش، سازمانهای فروش قطعات یدکی و تعمیرگاههای ایران ناسیونال از عموم دارندگان اتومبیلهای پیکان تقاضا دارد بمراتب ذیل توجه فرمایند:

۱ـ بهای قطعات ولوازم یدکی پیکان در سراسر کشور ثابت ویکسان می‌باشد . فروش کالای اصلی‌وبهای ثابت بطور دقیق در سراسر کشور از طرف این‌شرکت کنترل میشود .
۲ـ در مقابل هرمبلغ خرید فاکتور شماره‌دار با ذکر شماره فنی لوازم ، تعداد ، بهای واحد وبهای کل‌مطالبه فرمائید . فاکتور استاندارد در اختیار نمایندگان مجاز گذاشته شده است .
۳ـ بمنظور حصول اطمینان از بهای قطعی کالای خریداری ، قیمت فاکتور شده را بالیست چاپی قیمت موجود در نمایندگی مجاز تطبیق فرمائید .
۴ـ در صورتی که لوازم یدکی درخواستی در نمایندگی مجاز موجود نباشد بفروشگاه مرکزی واقع‌در خیابان اکباتان ویااداره کل لوازم یدکی این شرکت‌واقع درکیلومتر ۱۸ جاده مخصوص کرج مراجعه فرمائید.
۵ـ مسئولیت هرگونه خسارت ناشی از مصرف لوازم یدکی غیر اصلی ویاپرداخت اضافه قیمت درصورتی که از نمایندگی مجاز ایران ناسیونال خریداری نشود متوجه کارخانجات صنعتی ایران‌ناسیونال نخواهدبود .
۶ـ از اظهار نظرها ، پیشنهادها وراهنمائی های شما استقبال می‌کنیم . باذکر جزئیات‌امر ونام ونشانی خود باصندوق پستی شماره ۱۴٫۱۳۰۷ تهران مکاتبه فرمائید .

انتظار دارد با همکاری صمیمانه‌ورعایت نکات بالا ما را درحصول بهدف خود که آسایش ورضایت خاطر شما دارندگان‌اتومبیل پیکان است یاری خواهید فرمود.

سازمان پخش لوازم یدکی

کارخانجات صنعتی ایران ناسیونال

عمل جراحی بیسابقه وحیرت انگیز در تبریز

جراحی روی مغز نوزاد چهار روزه

تبریز : دیروز اطلاع دادیم برای اولین بار در بیمارستان پهلوی وابسته به دانشگاه تبریز ، اولین عمل جراحی مغز بر روی جوان ۲۷ ساله‌ای که درحادثه‌ای دچار خونریزی مغزی شده بود انجام گرفت . و متعاقب آن آقای دکتر دادستان سرپرست تیم جراحی مغزی دانشگاه تبریز نوزاد چهار روزه‌ای را تحت عمل قرار داده و از مرگ حتمی نجات بخشید.

خبرنگار اطلاعات در تبریز گزارش داد:

ـ جوان ۲۷ ساله‌ای که براثر تصادف اتومبیل با دوچرخه دچارخون‌ریزی مغزی شده بود پس از انتقال به بیمارستان در حالت اغماء به سرمی‌برد ظرف ۲ ساعت جراحی مغزی بر روی وی انجام شدو اکنون کاملا بهبود یافته است و در بیمارستان پهلوی بستری است .

دومین عمل

دومین عمل جراحی بر روی مغز طفل ٤ روزه‌ای انجام گرفت . و این عمل چهار ساعت بطول انجامید، وبراثر این عمل نوزاد از بیماری مادرزاد نجات یافت . آقای دکتر دادستان رئیس تیم جراحی ۱۵نفری دانشگاه تبریز به خبرنگار اطلاعات دراین شهر اظهار داشت .

ـاگر این عمل انجام نمی‌گرفت این نوزاد بیش از ۱۵ روز زنده نمی ـ ماند.

نوزاد از مرگ نجات یافت

خبرنگاران روزنامه اطلاعات درتبریز که هنگام عمل جراحی مغز نوزاد ٤ روزه در اطاق عمل حضور داشتند و در این زمینه از دکتر دادستان سئوالاتی کردند .وی گفت :

ـنخستین بیمار احمد نام دارد و ۲۷ ساله است و بیمار دوم بچه ٤ روزه است که بعلت خوب بسته نشدن استخوان مهره های کمر ناراحتی‌مغزی داشت که ضمن یك عمل چهار ساعته تحت معالجه قرار گرفت . باکارگزاردن دستگاه ویژه‌ای در مغز وی از بزرك شدن مغز او جلوگیری بعمل آمد و اگر این عمل انجام نمی شد بی شك میمرد.

تیم جراحی مغز دانشگاه تبریز

اعضای تیم جراحی ۱۵ نفری‌دانشگاه تبریز از عده‌ای‌پروفسوروپزشك‌متخصص مغزتشکیل شده واین عده‌فارغ‌التحصیل از دانشگاه های ایران و خارج هستند، همگی به استخدام دانشگاه تبریز درآمده‌اند.

آقای دکتر تقی دادستان افزود:

عمل های آینده

ـ سومین عمل جراحی مغز روز چهارشنبه و چهارمین عمل روزپنجشنبه انجام میشود.

دستگاه های عمل جراحی مغز از کشور های فرانسه ، ژاپن ،انگلستان و امریکا خریداری شده و ٥ میلیون ریال هزینه برداشته‌است .

رئیس تیم جراحی مغز کیست ؟

آقای دکتر دادستان اهل‌مشهدمی باشدو تحصیلات خودرا درکشوربلژیك انجام داده و کار های‌تخصصی‌وتحقیقاتی خود را در کشور فرانسه به پایان‌رسانده و در بیمارستان پاریس طی یکسال‌بیش از ششصد عمل جراحی نیز انجام‌داده و اخیرا به استخدام دانشگاه تبریزدرآمده است .

تعداد بیماران مغزی‌در تبریزبسیار زیاد است آقای دادستان امیدوار است بتواند روزانه بین ٤ تا٥ عمل جراحی مغزی انجام دهد.

زنی کودک ٦ ساله را به چاه انداخت

ولی کودک نجات یافت

کرمانشاه : نطفه‌جنایت تکان‌دهنده‌ای که با فاجعه مرگ رقت‌انگیز «دخترناتنی‌ایران‌شریفی » کاملا شباهت داشت، نزدیکبود در بخش ٦ کرمانشاه بسته شود!

یک مقنی کرمانشاهی که «فتح‌الله فعله‌گری» نام دارد ، ضمن‌شکایتی بمراجع‌صلاحیتدار مدعی شد در غیاب او همسرش «بانو» پسربچه ٦ ساله‌اش راکه حجت نام دارد ، در یک چاه ۲۰ متری انداخته‌است .اماهمسایه این مرد موفق شده حجت را از خطر خفگی در چاه آب نجات بخشد .

وی اضافه کرد که او وقتی به بیمارستان رفت تا پسرش را که بعلت آسیب‌دیدگی تحت معالجه بوده ، ملاقات کند ، پسرش به گریه افتاده و با لحن کودکانه‌اش عین این جملات را بزبان آورده که : بابا ، بانو مرا بوسید و بعد بغل کرد و گفت بیا برویم سر چاه تا عکس خودت را روی آب ببینی ولی وقتی سرچاه رسیدم، مرا به چاه انداخت ! وقتی به چاه افتادم ، از شدت درد وترس فریاد کشیدم و برادرم رحمت (۸ ساله) ، بفریادم رسیده، بالای چاه وحشتزده گفت : الان استاد احمد را صدا میکنم تا ترا ازچاه درآورد .»

فتح‌الله افزود : وقتی بمنزلم رفتم ،زنم بمن گفت با او را به خانه پدرش در امیرآباد ببرم یا با سم خودکشی خواهد کرد .

متهمه احضار شد

بدستوررئیس کلانتری‌بخش ٦ کرمانشاه ، ماموران به خانه شاکی رفتند و زن او «بانو» را به کلانتری آوردند و پرونده‌ای براساس اظهارات شاکی که با گفته‌های پسر خردسالش مطابقت کامل داشت ، تنظیم گردید

فتح‌الله پس از اینکه متوجه شد ، قانون همسرش را تحت تعقیب قرار می‌دهد ، از ترس حیثیت خانوادگی خود ،ازتسلیم شکایت اظهار ندامت کرد وبهمین دلیل ، طی تقاضائی خواست ، پرونده معوق بماند ، اما بلحاظ کلاسه شدن پرونده و شماره خوردن آن ، پرونده به‌دادسرای کرمانشاه ارجاع گردید و دکتر هادی حق‌اندیش ، پس از مطالعه و بررسی پرونده دستور توقیف همسر شاکی را صادرکرد و«بانو» رابه بازپرس شعبه‌پنجم دادسرای کرمانشاه صادر نمود .

جنبه عمومی نوع جرم

دادستان شهرستان کرمانشاه طی گفتگوئی به خبرنگار ما در کرمانشاه اظهار داشت :

شکایت‌شاکی حاکی است‌همسر او شروع بقتل نموده ، و جرم متهمه از نظر قانون شروع جنایت محسوب میشود و جنبه عمومی دارد . لذا بر خلاف تقاضای شاکی ، همسرش تحت تعقیب قانونی قرار خواهد گرفت.

بانو ، متهمه نیز ضمن گفتگوئی اظهار کرد : من قبلا همسر مرد دیگری بودم و دو ماه پیش به‌عقد فتح‌الله درآمدم . او بمن گفته بود ،یک فرزند از همسر قبلی خود دارد ، درحالیکه پس از ازدواج ، معلوم شد ، سه فرزند دارد . این‌زن ، شکایت شوهرش را رد کرد و اظهارات او را مورد تکذیب قرار داد .

جیمز باند و همکارش لندن ـ تهیه آخرین فیلم از روی داستان جیمزباند «فلمینگ» بپایان رسید . دراین‌فیلم که «زندگی‌کن و بگذار بمیرند » نام دارد «راجرمور» هنرپیشه انگلیسی نقش جیمزباند را بازی میکند و در مقابل او یکی از زیبارویان سیاهپوست بنام «گلوریا ـ هندری» نقش آفرینی میکند . عکس راجرمور را با همبازی سیاهپوست خود نشان میدهد .
«عکس رادیوئی اطلاعات»

بیماریهای آمیزشی در جهان بیداد میکند

بقیه از صفحه ۲٦

دیدم از سکس‌حرف می‌زدند : سیاستمدار ، دانشجو ، تاجر و همه وهمه ...

دومین علت ، افزایش حرکت جمعیت و مسافرت های مختلف است که‌هوس جنسی برمی‌انگیزد وبیماری پیش می‌آورد .

مهمتراز این دوعلت ، از بین رفتن ترس از حاملگی در زنان (وجودقرصهای ضدحاملگی)است که اشتهاو هوسهای جنسی را زیاد میکند و بدین واسطه شانس دریافت بیماری زیادتر میشود .

هرج و مرج

دکتر مژدهی اضافه کرد : بیماری های مقاربتی‌در جامعه‌ای که‌دچار هرج‌ومرج است افزایش میابد و برخلاف قدیم‌که در طبقات مستمند وفقیر اثرات‌خود را بروز میداد اکنون معکوس شده است ، هرچه طبقه فهمیده ترو مرفه تر باشد گرفتاری‌اش از این لحاظ بیشتر است واین نکته را همان آمار کذایی هم تائید میکند واین نتیجه زندگی ولنگار است .

بیماری که به‌یک پزشک در سانفرانسیسکو مراجعه کرده بود در حالیکه خانمش در کنار و بچه‌اش روی زانوانش نشسته‌بود به‌او گفت از طریق خانم خودکه به‌نیویورک مسافرت‌کرده بوددچار این بیماری شده است !

این‌بیمار بدون‌هیچگونه‌ناراحتی، علت ونوع بیماری خود را بیان کرد . این نوع بی‌بندوباری و ولنگاری در اروپای شمالی زیاد است . در شرق کمتر است و انشاء الله که زیاد نشود . این علت ها را که برشمردم باعث میشود تا این بیماریها افزایش یابند .

واکسن

ناطق آنگاه به عوارض ناشی از این بیماریها اشاره کرد ودر باره درمان وراه جلوگیری از اشاعه آن گفت :

در وهله‌اول درمان آن بدست‌ما پزشکان است. تکنولوژی پیشرفت فراوان کرده است و ما میتوانیم بیماریهای مخفی‌وبارز راتشخیص دهیم ومعالجه کنیم ،پس بایدمردم گرفتار به‌این بیماری را بیابیم و برای درمان اقدام کنیم وخرسندی ماازاین است که این بیماریها در هر مرحله‌ای که باشند مداوامی‌شوند . الان درباره اثر واکسن سیفلیس در لهستان مطالعه و آزمایش میشود وواکسن سوزاک در کانادا تهیه و عرضه شده است‌واین اقدامات‌در اثبات‌مدعای من‌است که دنیادچار مرحله‌بیداد بیماریهای آمیزشی شده است.

شرمساری

در درجه دوم باید با یک سری تبلیغات صحیح و آموزشی به کسانیکه دچار این بیماری هستند فهماند که سرافکندگی‌وشرمساری از ابتلا به‌این‌بیماری هنگامی‌شدت می‌یابدکه برای درمان‌آن به‌پزشک مراجعه نکنند.

عاملی که‌باید به‌آن اشاره کنم و بنظر من بسیار مهم است عامل مذهب و اعتقادات مذهبی است که میتواند رل مهمی درجلوگیری از اشاعه‌این بیماری داشته باشد. ایجاد جامعه پدر سالاری ومادر سالاری لزوم کامل دارد .

کسانی که برنامه های جدیدی برای زندگی بما عرضه میکنند خود در منجلاب آن غوطه‌ورند و آنوقت مابه دنبال آنها هستیم .ما باید خود را لااقل ازاین مهلکه نجات دهیم .

عامل دیگر ، ناصحیح و ناقص معالجه کردن بیماران است که آنها را بیك منبع فساد دائمی تبدیل میکند و آنها رواج دهنده بیماریها میشوند . پزشک باید وظیفه درمانی را بنحو احسن انجام دهد. مداوا و طبابت درس مداوم دارد و پزشک باید همیشه دانشجو باشد، درهای علم را بروی خود نبندد تا بتواند خدمت خود را هرچه بهتر انجام دهد .

در دادگاه متهمین پرونده یکهزار صفحه‌یی

متهمان فقط نفری ده‌تومان پول حق‌الوکاله دارند

اهواز : در چهارمین جلسه شعبه دوم دادگاه جنایی استان خوزستان که صبح دیروز بریاست آقای محمدحسین شریف تشکیل شد باردیگر پرونده قطور نزاع دوطایفه‌زرگانی هاو عامریها مطرح شد .

خبرنگار اطلاعات در اهواز گزارش داد ـساعت ۹ بامداد به‌دنبال رسمیت جلسه دفاع از متهمین آغاز شد و اسامی ۹ تن بقیه متهمین برای انجام دفاع اعلام شد که از این عده ٤ تن غایب و ٥ تن حضور داشتند ، این عده‌عبارت بودند از :

مقدم ـ جابر عامری ـ عبدالرحیم صوفی ـ سلطان‌طویه ودهرفیصلی‌دخت، این عده به‌ترتیب برابر اعضای دادگاه‌قرار گرفتند و از خود دفاع کردند.

مردی که‌در نزاع یکدستش قطع شد!

عبدالرحیم صوفی که در نزاع یکدستش قطع شده با یکدست برابر رئیس‌دادگاه‌آمد و باوجود اینکه در حادثه مزبور دستش قطع شده‌اظهار داشت : من در نزاع شرکت نداشتم و دستم در حادثه دیگری قطع شده است !!

متهم ردیف ٤٠

درمیان متهمین تنها متهمی که اعتراف به شرکت در نزاع کرد «دهرفیصلی دخت» متهم ردیف ٤٠ بود وی گفت درسال ۱۳٤۲ هنگامی که مامورین اصلاحات ارضی قراربود مالکیت زمین رابین ما توزیع نمایندمن به طرف مامورین‌رفتمو سلمان که جزء متهمین بود ومباشر شنان عامری بود جلوی مراگرفت وقتی منظورم را فهمید بمن ناسزا گفت و باهم بمزدو خورد پرداختیم ووی با هندبل مرا مجروح کرد!

دفاع از کیفرخواست

پس‌از اینکه دفاع کلیه متهمین به‌پایان رسید آقای‌مطوف دادیار دادگاه جنایی استان خوزستان آغاز به‌صحبت‌کرد و از کیفرخواست دفاع نمود و گفت :

ـ دلایل کافی درمورد بزهکاری متهمین توسط مامورین ژاندارمری و بازپرس درپرونده انعکاس یافته است وباتوجه به‌اختلافی که بین طایفه عامریها و طایفه زرگانی ها بوده و متهمین اکثرا مال این دوطایفه هستند تقاضای مجازات برای آنان شده است .

دفاع وکلای مدافع

سپس آقای لکوکیل مدافع عده‌ای از متهمین ونیز آقای خداوند وکیل مدافع عده‌ای دیگر به دفاع از موکلین خود پرداختند واظهار داشتند :

ـ این متهمین اکثرا بی‌سواد هستند و همگی درنزاع شرکت نداشتند ، هم‌اکنون مجرمین اصلی دردادگاه حضور ندارند وروی اعمال نفوذ نامی ازآنان به‌میان نیامده است و درپرونده نیزاسامی کسانی برده شده ولی بازجویی از آنان نشده است . در حالیکه اکثر موکلین ما استحقاق مجازات راندارند .اماتقاضای صدور حکم عادلانه راداریم .

پس‌از دفاع وکیل رئیس دادگاه از متهمین خواست‌تا آخرین دفاع خود را بکنند وهر یک از متهمین به‌پیش‌رئیس دادگاه آمدند و سخنانی‌در دفاع ازخود بیان کردند و چون وقت‌دادگاه پایان یافته بود دفاع متهم ردیف ٤٠ به بعدموکول شد وامروز برای آنان اعلان رای می‌شود .

مادویست تومان نداریم ،ده‌تومان داریم !

آقای لکوکیل مدافع عده‌ای از متهمین به‌رئیس دادگاه گفت :

ـ من از موکلین خود پولی نگرفته‌ام واز هرکدام‌دویست تومان می‌خواهم .

ولی موکلین وی گفتند :

مادویست تومان نداریم ما فقط نفری ده تومان میتوانیم به‌آقای وکیل بدهیم !

اخبار حج

پرحاجی ترین سال دهه اخیر

همانطور که در شماره گذشته اطلاع دادیم در ستون اخبار حج برای راهنمائی حجاج هر روز اخبار تازه‌یی خواهیم‌داشت.

اداره گمرك برای زائران خانه خدا تسهیلاتی فراهم می‌کند تاحجاج در موقع رفتو برگشت به‌عربستان‌سعودی از تسهیلات گمرکی استفاده نمایند.

بهمین منظور برای حجاج معافیت حقوق گمرکی‌در نظر گرفته شده و زائران در حد معین برای سوغات از پرداخت حقوق گمرکی معاف خواهندبود.

معافیت ۲۰ هزار ریالی

یك مقام مطلع دراین زمینه به خبرنگار اطلاعات گفت کلیه زائران خانه خدا تا۲۰ هزار ریال ازمعافیت حقوق گمرکی استفاده می‌کنندو نسبت به‌مازاد این رقم نیز مانند سال پیش برای آنان تسهیلاتی فراهم میشودو امورگمرکی حجاج در اسرع وقت انجام خواهدشد.

از لحاظ تعداد کسانی که قصد زیارت خانه خدا را کرده‌اند ، سال ۱۳۵۱ در میان کلیه سالهای دهه‌اخیر بی نظیر است . زیرا امسال به تنهائی ده هزار نفربیشتر از پرحاجی ترین سالهای‌این‌دهه عازم زیارت بیت‌اله‌الحرام شده‌اند.

تعداد حاجیان ایرانی در سالهای دهه اخیر ازاین قرار است :

سال ۱۳٤۰	۱۳٦٤۹ نفر
سال ۱۳٤۱	۱۱۲۸۰ نفر
سال ۱۳٤۲	۱۸٦٦۳ نفر
سال ۱۳٤۳	۱۷٤۹۸ نفر
سال ۱۳٤٤	۲۲۹۲۷ نفر
سال ۱۳٤٥	۳۲٦٦۹ نفر
سال ۱۳٤٦	۱۸۳۳۰ نفر
سال ۱۳٤۷	۹٥۱۷ نفر
سال ۱۳٤۸	۹۹٤۸ نفر
سال ۱۳٤۹	۲۸۱٤٥ نفر
سال ۱۳٥۰	۳۱٥٤۰ نفر

تبریکات

جناب آقای سعادت فرد
بانهایت خوشوقتی حسن‌انتخاب آن‌سرورگرام را به سمت نیابت اطاق‌اصناف تبریك عرض نموده موفقیت‌روزافزون‌شمارادر اجرای منویات پدرتاجدار از خداوند بزرك آرزو می کنیم .
شرکت‌ایران کوارت‌زیت
آ ـ ۲۱۳۰۳

جناب آقای محمد رضاسعادت‌فرد
انتخاب شایسته جنابعالی را بسمت معاونت اطاق‌اصناف تبریك گفته‌و موفقیت جنابعالی راآرزومندیم.
حسین‌وعباس‌صفری ـصمدمرجوعی ـعباس محمدی
آ ـ ۲۱۳۰۳

جناب آقای محمد رضا سعادت
انتخاب شما بسمت‌معاون‌اتاق اصناف موجب مسرت‌وامیدواری اصناف‌تهران گردید . دراین‌سمت برای‌شما آرزوی‌موفقیت داریم.
حبیب‌اله‌خازنی ـعبداله‌خازنی
آ ـ ٦۸۲۱۸

جناب آقای محمد رضا سعادت
انتخاب شایسته شما را بسمت معاون اتاق اصناف صمیمانه تبریك میگوئیم.
سیدمرتضی کل‌العلماء ـسیداحمد کل‌العلماء
آ ـ ٦۸۲۲۰

جناب آقای محمد رضا سعادت
انتخاب شایسته شمارابه معاونت اتاق‌اصناف صمیمانه‌تبریك میگویم.
حاج‌محمدـدهقانی
آ ـ ٦۸۲۲٤

جناب آقای محمد رضا سعادت
انتخاب شایسته شمارابسمت معاون اتاق‌اصناف صمیمانه‌تبریك میگوئیم.
حسن‌علی‌بیگی‌ـحسین‌علی‌بیگی
آ ـ ٦۸۲۰۰

جناب آقای محمد رضا سعادت
انتخاب شایسته شمارا به سمت معاون اتاق اصناف‌صمیمانه تبریك‌میگوئیم .
عباس‌اکبری ـعلی اکبراکبری
آ ـ ٦۷٥۸۰

جناب آقای صوفی ریاست محترم آموزش‌وپرورش شهرستان قزوین
نشان‌افتخار آمیزی راکه‌براثر لیاقت به‌جنابعالی اعطاء گردیده صمیمانه تبریك‌عرض نموده وتوفیق‌روزافزون آن جناب را درراه خدمت‌به‌شاهنشاه آریامهرو میهن عزیز مسئلت‌داریم.
روسای هنرستان ،دانشسرا ودبیرستان های قزوین ـزهرا نوروزی ـشکوه‌السادات‌هاشمی ـفریده‌مدرسه‌ای ـ پوراندخت جوادی‌ـنورالدین‌پورزندـسیدیوسف‌سیدافـحسن‌احمدزاده‌بهشتی‌ـ ابوطالب رضائی ـسیدجمال حاج‌میرصادقی ـسیدتقی موسوی طباطبائی.
آ ـ ٦۷۹٤٦

تیمسارسرتیپ تقوی
فرماندهی محترم‌نیروی پایداری استان کردستان،ارتقاء درجه آن تیمسار را صمیمانه تبریك عرض مینماید .
فرماندارسقزـ ملکی‌شمالی
آ ـ ٦۷۹٦۲

فرماندهی معظم تیمسار سرلشگر محمدرحیمی
ارتقاء درجه آن تیمسار معظم را تبریك عرض نموده توفیق خدمت‌بشاهنشاه آریامهرومیهن عزیزراازخداوندبزرك‌مسئلت‌دارم.
خرم‌آباد لرستان ـ سرتیپ مرتضی تاج‌محرابی
آ ـ ۷۹٤۲

جناب آقای ادیب مجلسی
انتخاب شایسته آنجناب را به معاونت اطاق اصناف صمیمانه تبریك میگوئیم .
صادق‌پورقدیری‌ـمجیدجباری ـعلی‌اصغرفردوست‌ـغلامحسین‌روحی
آ ـ ۲۱۲۱۱۳

تیمسار معظم سرلشگر علاءالدین ساسانی
ارتقاء درجه جنابعالی را صمیمانه تبریك عرض نموده وتوفیق آن حضرت را در راه خدمت بشاهنشاه آریامهر از خدای‌بزرك مسئلت داریم .
آ ـ ۲۱۲۹۷
شمس‌الدین محمدی ـ سلیم کریمی

جناب آقای عباس تیموری
انتخاب شایسته آنجناب را بمعاونت اطاق اصناف صمیمانه تبریك عرض نموده موفقیت جنابعالی را در جهت‌اجرای‌نیات‌رهبر عالیقدر انقلاب وبهبود رفاه کلیه اصناف کشور از خداوندمتعال مسئلت دارم .
آ ـ ٦۷۹٦۸
چالوس ـهتل سعدی ـعلی واحدنمازی (کامران)

شماره ش ن ۹٥۹۸
تاریخ ۱٥ر۹ر٥۱

آگهی از شرکت مخابرات ایران

بمنظور گسترش و فراهم آوردن امکانات‌بیشتر برای‌واگذاری شماره‌های‌جدید قسمتی‌ازکابلهای منطقه زیرمربوط بمرکزقصر (تعویض‌شماره۷٥و۷٦به۸٤) بعلت‌ضرورت فنی از تاریخ ۲ر۱۰ر۱۳٥۱ برگردان میشود و ناگزیر اختلالاتی در ارتباط تلفنی مشترکان محترم‌روی خواهد داد .

شماره‌های جدید قبلا باطلاع مشترکان گرامی‌رسیده و در اختیار قسمت اطلاعات (۱۱۸) نیز گذاشته خواهد شد .

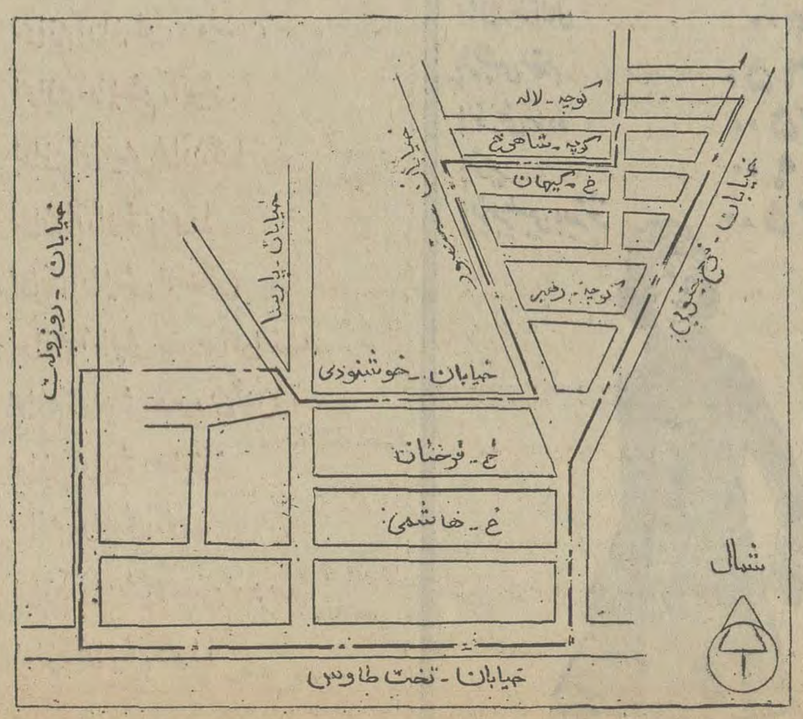

اداره نصب‌شبکه شرکت مخابرات ایران
م الف ۱٤۱۰۸
آ ـ ٦۸٤۸٤

مدرنترین کارخانجات آجرسازی جهان درشیراز

مصرف‌آجر از دیرباز در بناهای شیراز نقشی‌اساسی داشته است . نگاهی کوتاه به‌بنا های قدیمی‌این شهر بخصوص در دوران کریم خان‌زنداین موضوع رابه ثبوت میرساند.

باتوجه به شرایط اقلیمی ونیاز صاحبان ساختمان ها برای اولین باربزرگترین کارخانه آجرفشاری ایران از نوع «هوفمن » درسال ۱۳۳۷ در شیراز تاسیس شدوپس از آن با پیشرفت عظیم آبادانی وبهبود وضع اقتصادی مردم تعداد کارخانجات آجرفشاری در شیراز به ۱۳واحدرسید.

واینك همزمان بانهضت مصرف آجر وبمنظور تامین نظر آرشیتکت‌ها ومهندسین و رفع نیازمندی معماران و صاحبان بنا ها درشیرازوبوشهر و امارات خلیج فارس که‌برای تهیه‌آجر سفالی با صرف هزینه های سنگین واتلاف‌وقت بسیار به شهر های دوردست‌مراجعه مینمایند.

«مدرن‌ترین کارخانجات آجرسازی‌جهان»

در شیراز احداث گردید .این شرکت‌افتخار دارد که انواع آجر از قبیل آجر نما ـ آجرسقفی ـ تیغه‌ای وغیره با صحیح ترین‌اصول فنی‌وتحت نظر متخصصین ایرانی‌و خارجی تهیه و دراختیار مردم قرار میدهند.برای‌بازدیدواطلاع بیشتر به‌محلهای زیر مراجعه شود.

دفترمرکزی شرکت ـسرای‌فارس تلفن ٤۰۳۷
شیرازـفروشگاه دقت‌انتهای خیابان وصال تلفن ٥۲۸۰
بوشهر ـ آژانس سامی تلفن ۲۱۷
شرکت سهامی آجر فشاری شیراز

کورش

هدایای

مورد پسند همه مادران

مجانی

در مقابل حد اقل خرید ۵۰۰ ریال از قسمت لوازم آرایش یک بسته کادوئی شامل شامپو مولنورین عطر پاکمان و خمیر دندان کلینوس به قیمت ۲۰۰ ریال هدیه بگیرید.

بتمام خریداران لوازم آرایش آیر و عطر ویلدویل - یکعدد لاک و یک عدد عطر ویلدویل ۳۵۰ ریالی مجانی داده میشود.

بسته بندی هدایا مجانی است

پارچه تریکو خالدار هر متر	۲۵۰ ریال
پارچه تریکو آستردار	۳۵۰ "
پارچه کرپ دوبل مقدم	۵۵۰ "
پارچه توئید خارجی	۷۵۰ "
پارچه پالتوئی مقدم	۸۹۰ "

ژاکت تریکو آکرلیک موهر	۲۹۰ ریال
بلوز تریکو بوکله گره دار	۳۹۰ "
بلوز یقه اسکی دنیس تریکو	۴۶۰ "
بلوز تریکو مدل حاملگی	۵۵۰ "
بلوز تریکو یه و ذیل مدلهای جدید	۲۵۰ "

ظروف فنوز پیرکس فرانسه از ۱۴۰ تا ۴۰۰ ریال

اطو برقی انگلیسی «مورفی ریچارد» ۷۹۰ "

توستر اتوماتیک A.E.G. ۱۴۰۰ "

چرخ گوشت ناسیونال ۳۲۵۰ "

انتخاب هدیه را «با برگ اعتباری کورش» در هر مبلغ که میخواهید بعهده «مادر» بگذارید و با آزادی خرید هرچه که میخواهد او را خوشحال تر کنید.

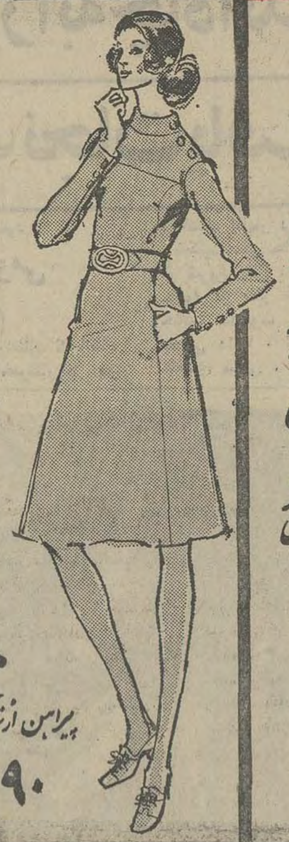

پیراهن تریکو از کرک ۳۹۰ ریال

پیراهن از پارچه ژرسه پشمی با مخمل ۸۵۰ ریال

پیراهن کرپ مقدم ۱۲۰۰ ریال

پیراهن از تریکو کرکی خالص با دوخت اعلا ۱۷۹۰ ریال

۲ جفت جوراب نایلون استارلایت	۹۰ ریال
۲ جفت جوراب کشدار استارلایت	۱۵۰ "
شکم بند امریکائی	۱۵۰ ریال
" " پادار تریومف	۳۹۰ "
" " بیوتی فرم	۴۹۰ "
کرست بلند تریومف	۵۰۰ ریال
کرست بیوتی فرم	۱۸۰ "
" کوتاه تریومف	۲۵۰ "

دستکش از چرم مصنوعی آلمانی پشت طوری	۳۵۰ ریال
دستکش از جیر مصنوعی آلمانی	۴۹۰ "
روسری نخی گلدار در رنگهای مختلف	۱۵۰ "
روسری از پارچه ابریشم طبیعی ایتالیائی	۲۹۰ "
روسری از ابریشم طبیعی اعلا ایتالیائی	۵۹۰ "
کلاه از جیر طبیعی	۲۳۰ "
کلاه فوتر ساخت فرانسه	۷۹۰ "

لباس خواب از پرلون چین دار ۱۵۰ ریال

زیرپوش تمام تور کمرکشی ۲۵۰ ریال

ربدوشامبر پنبه دوزی ژرسه و گلدار و ساده ۲۵۰ ریال

بلوز شلوار خواب کرکی	۲۵۰ ریال
لباس خواب نایلون اعلا	۳۵۰ "
سرویس لباس خواب سه تکه	۵۰۰ "
ربدوشامبر پنبه دوزی گلدار اعلا	۶۵۰ "

گل سینه از	۴۵ تا ۳۵۰ ریال
انگشتر از	۸۰ " ۳۵۰ "
دستبند از	۱۰۰ " ۳۵۰ "
گردن بند از	۱۵۰ " ۱۸۵۰ "
فندک از	۱۹۰ " ۲۶۰۰ "
جاپودری از	۲۹۰ " ۹۹۰ "
ساعت تایمکس از	۹۳۰ " ۱۷۴۰ "

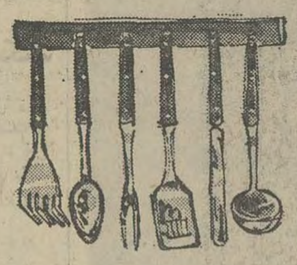

جاروی نایلون	۲۸۰ ریال
تاوه تفلون آلامیکس فرانسه	۳۰۰ "
سری لوازم آشپزخانه	۳۵۰ "
سرویس ۲۴ پارچه قاشق چنگال آلمانی	۷۲۰ "
دیگ زودپز یونیک ۵ لیتری	۹۰۰ "

عطر ویلدویل فرانسه از	۵۰۰ ریال
عطر انقیتی از	۹۰۰ "
عطر فم از	۴۵۰ "
عطر شانل از	۶۵۰ "
عطر لانون از	۴۵۰ "
عطر کریستین دیور از	۴۵۰ "
عطر ورت از	۳۵۰ "
عطر مادام رودشا از	۵۵۰ "
عطر ژیوانشی از	۳۰۰ "
عطر ایوسن لوران از	۱۸۰ "
عطر کاپوشار از	۱۲۰ "

شلوار تریکو	۲۹۰ ریال
شلوار پارچه پشمی	۳۹۰ "
شلوار پارچه مخمل	۷۵۰ "
دامن از پارچه توئید پشمی	۳۵۰ "
دامن تریکو کرکی	۷۵۰ "
دامن از کرپ کانگا	۸۵۰ "

کیف اسپرت در رنگهای مختلف	۲۹۰ ریال
کیف از تکس مصنوعی در ۲ مدل	۳۵۰ "
کفش شورو دست دوز	۳۹۰ "
کفش ورنی دست دوز	۷۹۰ "
چکمه شورو دست دوز	۱۴۹۰ "

لوازم آرایش بابسته بندی اختصاصی:

- لوازم آرایش رولن
- لوازم آرایش آیر
- لوازم آرایش ژان گاتینو
- لوازم آرایش لورا
- لوازم آرایش لانکوم
- لوازم آرایش مری کوانت
- لوازم آرایش دوروتی گری
- لوازم آرایش ماینوز
- لوازم آرایش آون
- لوازم آرایش استی لودر
- لوازم آرایش گرل

بارانی در رنگهای مختلف	۹۰۰ ریال
بارانی از نیلو آلمانی	۱۳۰۰ "
پالتو پشمی مقدم	۱۶۵۰ "
پالتو پشمی ساده	۳۵۰۰ "
پالتو جیر	۴۹۰۰ "
پالتو جیر طبیعی با یقه خز	۷۵۰۰ "

از کورش بخرید بنفع شماست

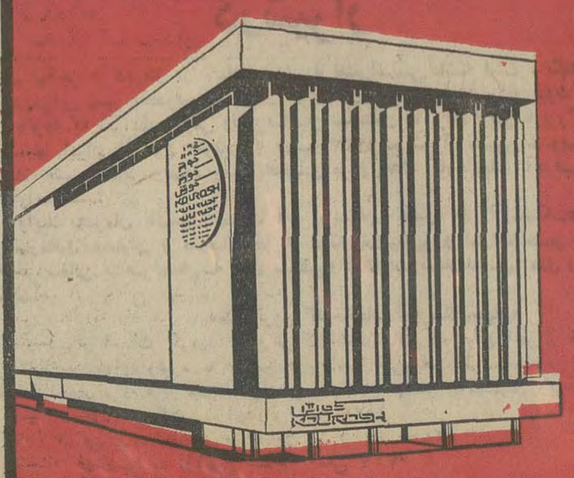

کورش

۹ صبح تا ۹ شب

باز است

جمعه تا ۲ بعد از ظهر

یادداشت روز

عضویت رومانی در صندوق بین‌المللی پول

عباس هیئت

در این هفته عضویت‌رومانی در صندوق بین‌المللی پول مورد تصویب مقامات این صندوق قرارگرفت‌و گفته میشود در آینده نزدیك این کشور به عضویت بانك‌جهانی نیز درخواهدآمد بموجب‌قانونی که‌سال گذشته به تصویب پارلمان رومانی رسید شرکت های خارجی اجازه یافتند که تا۴۹در صد از سهام موسسات‌تولیدی را در اختیارخود گیرندوبدین‌ترتیب راه‌برای شرکت‌سرمایه داران غربی در فعالیت های اقتصادی‌این کشور بازگردید.

«همکاری صنعتی »اینك درورمانی شعار تجارت با غرب می‌باشد وصاحب‌نظرات اقتصادی‌این کشور بخوبی دریافته‌اند برای‌رسیدن بهدف های جاه‌طلبانه توسعه اقتصادی خویش از قبیل افزایش بازده فعلی قدرت‌تولیدی صنایع به ۵برابرطی ۱۵سال آینده دست‌یافتن به‌روش هاو مهارت های فنی غرب کمال ضرورت رادارد.

مقامات رومانی بخوبی میدانند توسعه فعالیت های اقتصادی مشترك برای‌تشویق سرمایه داران غربی درکمك نمودن به‌اجرای برنامه های اقتصاد ملی کشور عامل بسیار مهمی بشمار میرود اما از سوی دیگرزبانه های‌خشم ممالك‌دوست را دامن میزندودرحقیقت سیاست تجارت خارجی این کشور با مشکلی پیچیده روبرو گردیده‌است. لیکن به‌نظر میرسدباورود رومانی به صندوق‌و تقاضای‌او برای الحاق به «طرح ترجیحی عمومی»جامعه اقتصادی اروپا این کشور خشم دوستان را به‌جان خریده‌است‌تادر عوض ازمزایای نزدیکی به غرب سود جوید . ازسوی‌دیگر بنیان اقتصاد داخلی خود مشکل تازه‌ای در مناسبات تجاری با غرب بوجود می آورد.

اجرای برنامه توسعه درورمانی در چهارچوب یك برنامه متمرکز انجام می گیرد و موسسات تولیدی از قابلیت انعطاف کافی در عملیات خودبرخوردار نیستندو این تمرکز مانعی بزرك برسرراه سرمایه‌گذاری خارجی بشمار می آید . اخیرادولت رومانی‌گام هائی‌بسوی غیر متمرکز ساختن فعالیت های اقتصادی خودبرداشته‌است‌تا تجارت باغرب را آسان سازد لیکن مشکلات دیگری نیزوجوددارند . ممالك عضو« کومکون » یابازار مشترك اروپای شرقی مهمترین بازار صادراتی رومانی را تشکیل میدهند ۵۵ در صد از تجارت خارجی این کشور بااین ممالك است‌وشوروی بزرگترین مصرف کننده کالاهای رومانی(۲۵در صد تجارت‌خارجی)می‌باشد . با توجه به برنامه توسعه صنایع‌بدون تردید قسمت‌اعظم افزایش تولیدات رومانی‌باید توسط این ممالك جذب گرددو از طرف دیگرباوجود پیشرفت مناسبات بازرگانی باغرب ، تولیدات صنعتی این کشور چندان مورد علاقه خریداران دربازار های پیشرفته غرب نمی‌باشد .

یکی دیگر از امید های بازرگانی رومانی امریکا می‌باشد . ازسال ۱۹۶۰به‌بعد مناسبات تجاری میان دو کشور بهبود قابل‌توسعه‌ای یافته‌ودرآمد حاصله از بازار امریکا از ٤ میلیون پاوند در این سال به ٤۰ میلیون پاوند در ۱۹۷۰ رسیده‌است بعلاوه قرارداد تجاری‌نیکسون بامقامات شوروی می‌تواندزمینه خوبی‌برای بهبودرابطه بازرگانی با امریکاباشد .

نشانه‌هائی دردست است که‌از نظر آمریکا رومانی‌میان کشورهای سوسیالیست یکی از بهترین دوستان‌تجاری میتواند باشد و شعار همکاری صنعتی این کشور توجه بسیاری از شرکت‌های آمریکائی را بخود جلب‌کرده است .

رومانی در مقام عضویت در دوسازمان بین‌المللی میتواند به سرمایه‌های خصوصی ، مهارت و روشهای فنی غرب دست یابد و ورود این کشور به صندوق بین‌المللی پول راه را برای ورود ممالك دیگراروپای شرقی و محتملا شوروی باز خواهد کرد و در آینده شاهد روابط نزدیك این دوقطب با یکدیگر خواهیم‌بود.

بعلت نزدیکی سال جدید مسیحی

معاملات کالای صادراتی رونق ندارد

بازار پوست وسالامبور آرام‌است قیمت پوست‌وپشم نسبت به‌سال گذشته ترقی فاحش دارد

معاملات در بازار خشکبار رواج کامل دارد . و بهمین جهت قیمت بعضی از اقلام خشکبار از جمله برگه زردآلو هر جعبه ۱۰کیلوئی ۵۰ تا۶۰ ریال ترقی کرد و از جعبه‌ای ۲۶۰ ریال به جعبه‌ای ۳۲۰ ریال رسید . قیمت جهانی این محصول نیز تنی ۵۰ دلار افزایش یافت و از تنی ٤۷۰ دلار به تنی ۵۲۰ دلار ترقی کرد .

محصول‌برگه زردآلو سال جاری بالغ بر ۸ هزار تن است ، که تاکنون حدود ۶۰ در صد آن بفروش رسیده است و برای‌بقیه جای نگرانی وجود ندارد .

قیمت جهانی کشمش هم هرتن ۱۰دلار دیگر افزایش یافت و به تنی۶۱۰ دلار رسید. از مجموع محصول کشمش امسال که‌محدود ۳۵ هزار تن میباشد ۶۰ درصدآن یعنی ۲۱ هزار تن تاکنون معامله شده است . قیمت داخلی این محصول هر جعبه ۱۲٫۵ کیلوئی بین ٤۹۰ تا ۵۰۰ ریال است .

ترقی قیمت هسته

هسته تلخ و شیرین نیز ترقی قیمت پیدا کردند و قیمت هسته تلخ از کیلوئی ۹۸ ریال به‌کیلوئی ۱۰۸ ریال رسید و هر کیلو ۱۰ ریال ترقی پیداکرد .

قیمت جهانی هسته تلخ ازتنی ۱۳۵۰ دلار به تنی ۱۵۵۰ دلار رسیده است.قیمت جهانی‌هسته شیرین هم هر یک تن به ۱۶۰۰ دلار رسیده است و تمام محصول امسال ، هسته تلخ به فروش‌رفته است. مجموع محصول هسته تلخ وشیرین سال جاری بین ۱۵۰۰تا ۱۸۰۰ تن بوده است .

محصول فیسی تماما بفروش‌رفته است و قیمت هر جعبه ۱٤٫۵ کیلوئی آن در حال حاضر۱۰۰۰ ریال است . قیمت جهانی آن‌هر تن ۱۳۵۰ دلار میباشد.

قیمت مغز بادام‌ظرف هفته جاری کیلوئی ۱٤۶ تا۱۵۰ ریال نوسان داشت.مجموع محصول مغز بادام سال جاری حدود ۸ هزار تن است و تاکنون نصف آن بفروش رفته است،قیمت جهانی مغز بادام به‌تنی‌دوهزار و۱۰ دلار رسیده است .

پشم و پوست

بازار پوست و سالامبورآرام است ومعاملات روی این کالا در حد پائین صورت میگیرد . بازار پشم نیز نوسان دارد و قیمت این کالا نسبت به سال گذشته ۲ برابر شده است . در بازار اظهار عقیده میشود که ساکت بودن بازار پوست‌به علت انجام تعهدات صادراتی این کالا در چند ماه گذشته است بهمین جهت میزان‌تقاضا را در روز های اخیر پائین‌آورده است.

صادرات پوست وسالامبور گوسفند در سال گذشته‌وضع خوبی نداشت ولی با اینحال علاوه بر تامین مصرف داخلی مقادیری پوست بز به کشور های بلوك شرق‌و مقادیر مهمی سالامبور گوسفند در درجه‌اول به کشور امریکا و سپس به کشور های ایتالیا ، فرانسه و انگلستان صادر گردید.

قیمت صادراتی این کالا معمولا ، ۲ ماه بعداز تاریخ صدور تعیین میشود چه این‌که تا موقعی که کالابدست خریدار نرسد نرخی روی آن تعیین نمیشود.

قیمت ها

قیمت پوست وسالامبور در بازار داخلی در چند روز اخیر بشرح زیر بوده است پوست خام گاومیش ٤۲ تا ٤۵ ریال پوست بزی متفرقه ۱۳۰ ـ۱٤۰ گوسفندی قصابی ۳٤۰ ـ۳۸۰، بزی سالامبور درجه یك ۱۸۰، بزی‌سالامبور ۲ـ ۱۶۰ ، بزی سالامبور ۳ـ۹۰ریال، گوسفندی سالامبور درجه ۲ ـ ۱۳۰ ـ۱٤۰ گوسفندی درجه ۳ ـ ۱۸۰ .

پشم

قیمت پشم نسبت‌به سال‌گذشته بطور محسوسی ترقی کرده‌است و در حال حاضر این کالا در بازار داخلی بقیمت کیلوئی۲۸ تومان بفروش میرسد . قیمت این کالادر کشور های نیوزیلند و استرالیا نیز ظرف هفته های اخیر چند سنت به قیمت آن اضافه شده است و هم اکنون در کشور های اروپائی دو ونیم دلار است ، باتوجه به قیمت پشم در سال گذشته این کالا دو تامه برابر افزایش قیمت پیدا کرده‌است .

گزارش خبرنگار ما حاکی است پشم در بازار موجودی کافی دارد ولی از میزان تقاضا نسبت به چند ماه گذشته کاسته شده است و در نتیجه بازار این کالا وضع آرامی دارد.

یکی از فروشندگان عمده پشم علت تقلیل تقاضا راخرید های کلی مصرف کنندگان ،در هفته های قبل از ماه رمضان ذکر کرد . وی اضافه کرد طی یکسال اخیر قیمت‌وتقاضای این کالا بطور سرسام آوری اضافه شده است و علت این امر توسعه روز افزون کارگاه های قالی بافی در سراسر کشور می‌باشد.

در حال حاضر قریب ۷۰ درصد پشم چیده شده مورد نیاز داخلی از کشور های استرالیا ، نیوزیلند و افریقا تامین میگردد و ۳۰ درصدبقیه از داخل کشور بدست میاید، پشم وارداتی سه نوع میباشد که یك نوع آن برای قالی‌بافی بکا رمیرود.

بازار روده

بمناسبت نزدیك شدن سال جدید مسیحی اکثر کالای صادراتی رونق دارد و قیمت فرشهای صادراتی،روده گوسفند و بز در بازار ترقی قابل ملاحظه‌ای کرده و میزان مصرف این کالا بالارفته‌است.

تقاضای فراوان خریداران اروپایی و ژاپنی برای روده ، قیمت این کالا را در بازار داخلی ده درصدترقی‌داده‌است و هم اکنون روده گوسفند قصابی رشته‌ای ۵۰ تا ۷۰ریال و روده بزی رشته‌ای ۲۰ تا۳۰ ریال بفروش میرسد . قیمت روده در خارج نیز از ۲ماه‌پیش بانزدیك شدن ژانویه بالا رفته و هم‌اکنون ۵درصد به قیمت آن‌اضافه شده است .

اخبار اقتصادی شهرستانها

کلاس برای صاحبان صنایع

شیراز ـ کلاس دوره حسابداری صنعتی صاحبان صنایع وکارخانجات فارس ، طی مراسمی با حضور آقایان ملکی معاون استانداری‌فارس و فرماندارشیراز و انصاری مدیر عامل سازمان صنایع کوچک‌ونواحی صنعتی ایران‌وابسته به وزارت اقتصاد،درشیراز گشایش یافت . در این کلاس که ٤ روز ادامه دارد، شرکت کنندگان با عوامل پیشرفت امور مالی و حسابداری آشنا میشوند .

زمین زیر کشت

شیراز ـ در اجرای طرح افزایش‌تولید گندم در فارس ، قرارداد کشت گندم در سطح ۲۰۲٤۲ هکتار از زمینهای آبی مناطق شیراز . فسا ، آباده ، داراب ، اصطهبانات ، نی‌ریز و لار ، بین اداره کل کشاورزی فارس و کشاورزان مناطق فوق تنظیم شد .

اخبار اقتصادی جهان

مشکل اقتصادی اوگاندا

لندن:

اقدام پر سرو صدای پرزیدنت عیدی امین رئیس جمهور اوگاندا در مورد اخراج ٤۰ هزارتن آسیائی و سپردن زمام امور اقتصادی این کشور به مردم بومی‌مهم‌ترین موضوع در صحنه اقتصاد افریقا در ۱۹۷۲ میباشد. اینك اقتصاد اوگاندا از اخراج آسیایی ها که کنترل۱۰ درصد تولید ناخالص ملی را در دست داشتند و ۲۰ هزار اوگاندایی رابکار گماشته بودند بسختی در مضیقه قرار گرفته است . اخراج آسیایی ها دو اثر عمده بر روی اقتصاد اوگاندا داشته‌است .

از یك طرف سازمان های اقتصادی انتظار انتقال قدرت به اوگاندایی ها را میکشند ۷۵ درصد بخش‌تجارتی کشور راکه باقی مانده‌است .

از سوی دیگر کمك های خارجی که اوگاندا سخت به آن‌نیازمند است محدود شده است.

گزارشات خبرگذاریها حاکی است انگلستان بلافاصله پس از اقدام عیدی‌امین پرداخت یك وام ۲٤ میلیون دلاری رابه‌این کشور متوقف ساخت و ممالك دیگر نظیر ایالات متحده امریکا ، نروژ، دانمارك وسوئد میزان کمك های خویش را کاهش داده‌اند.

کاهش تولید نفت خام در لیبی

تریپولی :

آژانس خبرگزاری رسمی لیبی گزارش داد‌متوسط تولید روزانه نفت خام این کشور از ۲ میلیون‌و ۵۸۰هزارو ٤٤۸ بشکه طی سه ماهه سوم سال گذشته به ۲ میلیون و ۸۷هزارو ۱۷۹ بشکه طی دوره مشابه در سال جاری کاهش یافته‌است .

بانك آسیایی

سایگون :

رئیس بانك توسعه آسیایی اعلام کرد این سازمان بسیار علاقمند است که نقش حساسی در تجدیدساختمان اقتصادی ویتنام جنوبی و در صورت امکان ویتنام شمالی داشته باشد. وی‌اضافه نمود که ویتنام جنوبی تابحال ۱۱ میلیون دلار وام برای اجرای سه پروژه مختلف ازاین بانك دریافت داشته است . رئیس بانك توسعه آسیائی گفت :ویتنام شمالی تابحال تقاضای عضویت در بانك توسعه آسیایی را ننموده‌است لیکن اگر در آینده‌چنین تقاضایی بعمل آید باحتمال بسیار زیاد مورد موافقت‌قرار خواهد گرفت .

تعیین قیمت پارچه نخی در بازار حسن اثر داشت

بازار قماش نخی گرمی‌نسبی دارد و معاملاتی بوسیله‌بیرون برها (خریداران شهرستانی) صورت میگیرد و خرده فروشان نیز خود را برای فروش‌پارچه شب عید آماده میکنند

خبرنگار ما مینویسد : تصمیم اخیر اتحادیه بنکداران پارچه در مورد تثبیت قیمتها دربازار حسن اثر داشت و امکان داد که قیمت عمده فروشی تحت نظم جدیدی درآید .

آقای ناصر اولیائی رئیس اتحادیه بنکداران پارچه در گفتگوئی بخبرنگار ما گفت : در صورتیکه کوچکترین‌تخلفی از طرف بنکداری دیده شود ، بلافاصله اتحادیه ضمن ارسال نامه‌ای به کارخانه های‌فروشنده دولتی سهمیه قماش متخلف را از بداو خارج میسازد .

باین ترتیب بنکداران باید در اجرای تصمیم اتحادیه نهایت دقت را بعمل آورند و مانع از هرگونه گرانفروشی شوند . اتحادیه بنکداران پارچه قیمت عمده فروشی انواع پارچه نخی را روز یکشنبه این هفته اعلام کرد . یک مقام اتحادیه در پاسخ این سئوال که‌چگونه میتوان قیمت پارچه را درخرده فروشی نیز کنترل کرد گفت : احتمالا در این مورد نیز اطاق اصناف تصمیماتی خواهدگرفت و با استفاده از مقررات نظام صنفی کنترل قیمت‌ها و تثبیت آن‌رابمرحله‌اجرآخواهدگذاشت.

نمایشگاه صنعتی ایران در بحرین

نمایشگاه کالا های‌صنعتی ایران در بحرین روز دوشنبه هفته‌آینده در این کشور گشایش خواهد یافت . دراین نمایشگاه ٤۲ واحد بزرگ صنعتی کشور با تشویق و نظارت‌مرکزتوسعه صادرات ایران شرکت دارند و کالاهای ساخت خودرا بمدت یک هفته از روز۲۷ آذر بمعرض نمایش خواهند گذارد .

این نمایشگاه از لحاظ فضا و تعداد صنایع شرکت کننده ، بزرگترین نمایشگاهی است که تاکنون در خارج از ایران تشکیل شده است.

روز شنبه آینده آقای علیزاده رئیس مرکز توسعه صادرات در راسیک هیئت از مدیران و نمایندگان صنایعی که در این نمایشگاه شرکت کرده‌اند ، به بحرین میرود .

صنایعی که کالا های خود را در نمایشگاه بحرین بمعرض‌نمایش میگذارند ، عبارتند از صنایع ماشین سازی ، تراکتور سازی ، صنایع فلزی خانگی ، صنایع سازنده وسائط نقلیه ، لاستیک، وسائل برقی ، سیم و کابل،کفش، مواد غذائی ، مواد بهداشتی ، مواد داروئی ومصالح ساختمانی.

خبرنگار اقتصادی ما می‌نویسد: چون این نمایشگاه همزمان با جشن های جلوس امیر بحرین تشکیل میشود، هیئت های‌متعددی از کشور های عربی و امارات خلیج فارس برای شرکت در این جشن ها به بحرین میروند ، فرصتی خواهد بود که این گروه ها از نمایشگاه صنعتی ایران در بحرین بازدید بعمل آورند و بازاریابی تازه‌ای جهت کالا های ساخت ایران فراهم گردد.

ای . آی‌دوپن‌دونموراند کمپانی مقیم ویلمینگتن‌دلاور درامریکا
صاحب‌اختراع راجع به «محصولات‌جدیدشیمیائی وطرق ترکیب آنهاوطریقه کنترل نباتات هرزه » که درایران تحت‌شماره۷۱۹٤ به‌ثبت‌رسیده‌است . اجازه بهره برداری از اختراع مزبور رابه اشخاص ذینفع‌عرضه مینماید . برای کسب اطلاع بیشتر بدفتر حقوقی ر . آقابابیان و همکاران خیابان شاه‌کوچه نوبهارشماره ۱۸ مراجعه‌شود.

سوپریور کابل کورپوریشن مقیم هیکوری‌امریکا
صاحب‌اختراع راجع به « سیستم تلفن باتسهیلات مخصوص جهت مشترك اضافی خط‌اصلی » که درایران تحت‌شماره ۷۱۶٤بثبت رسیده‌است. اجازه بهره برداری از اختراع مزبور را باشخاص ذینفع عرضه مینماید . برای کسب‌اطلاع بیشتر به دفترحقوقی ر.آقابابیان‌وهمکاران خیابان شاه کوچه نوبهارشماره۱۸ مراجعه شود.

ای . ای‌دوپن‌دونموراند کمپانی مقیم ویلمینگتن در امریکا
صاحب‌اختراع راجع‌به «مواد حشره‌کش مخلوط وطریقه تهیه آنها» که‌در ایران تحت‌شماره۷۲۸۶به ثبت‌رسیده است.اجازه بهره برداری از اختراع‌مزبور را باشخاص ذینفع عرضه مینماید. برای کسب اطلاع بیشتربدفتر حقوقی‌ر. آقابابیان وهمکاران‌خیابان شاه‌کوچه نوبهار شماره ۱۸ مراجعه شود.

ا ف. ام . سی کورپوریشن مقیم سن‌جوزه در امریکا
صاحب‌اختراع راجع به «دستگاه انتقال مایعات» که در ایران تحت‌شماره ٦٤٤۳ به ثبت رسیده‌است . اجازه بهره برداری از اختراع مزبور را باشخاص ذینفع عرضه مینماید . برای کسب اطلاع‌بیشتربدفتر حقوقی ر.آقابابیان وهمکاران خیابان‌شاه‌کوچه نوبهار شماره ۱۸ مراجعه‌شود.

قابل توجه مالکان مستغلات و منازل مسکونی طرح عباس آباد
چون‌فرمیااقدامات مربوط به خرید اعیانی‌های‌واقع‌درمحدوده طرح عباس‌آبادشروع خواهدگردید از مالکان مربوط تقاضادارد که‌ضمن وضعیت ساختمان و ضمائم متعلقه (آب .برق . تلفن. شوفاژوغیره‌وذکرمساحت‌زیر بنادر هر طبقه و مساحت کل بنا نسبت‌به‌ارسال مدارك لازم بشرح ذیل.
۱ـ فتوکپی کامل‌سند مالکیت.
۲ـپروانه‌ونقشه ساختمان.
۳ـنشانی و کروکی محل‌ملك
به‌آدرس سازمان عمران عباس‌آباد خیابان ایرانشهر شمالی ساختمان شهر سازی اقدام فرمایند.
شهرداری پایتخت

برای آسایش بیشتر مشتریان ما
دائره‌جدیدبارورودی
بی.او.ا.سی/ایرتوک
۲۵ آذرماه در اداره مرکزی بی . او . ا .سی
خیابان شاهرضا شماره ۳۷۳
تلفن : ۳۱۲۳۲۵ تا ۳۱۲۳۲۹
همه روز از ساعت ۸ الی ۱ بعداز ظهر و از ٤٫۳۰ الی ۷ بعدازظهر جهت تحویل اسناد بارورودی آماده خواهدبود.
دائره بار بی . او . ا . سی‌ـایرتوك اداره‌فرودگاه به خدمت خود ادامه خواهد داد .
تلفن : ٤۱۱۷۱ و ٦٦۷۷۷٦ داخلی ۳۳۱ .

اطلاعیه سازمان آب منطقه‌ای تهران
«کنتور آب‌مستغل خودرااز یخ‌زدگی محافظت فرمائید»
ازآنجا که بموجب مقررات سازمان آب منطقه‌ای تهران‌حفظ‌و حراست کنتور و سایرقسمت های انشعاب آب در داخل محوطه مستغل‌از هر حیث و هرجهت منجمله جلوگیری از یخزدگی آنهابه‌عهده مشترك می‌باشدو با رسیدن فصل زمستان وسرما یخزدن آب در داخل کنتور وبالنتیجه شکستن‌آنها ممکن‌الوقوع است‌بنابراین ازمشترکان گرامی خواهشمند است باوسایل‌ممکن ومطمئن از قبیل پوشاندن دریچه کنتوروشیر های مربوط با گونی ، خاك اره‌وامثال آنهابرای پیشگیری ازیخزدگی کنتور هائی که اطاقچه آنها در خارج ساختمان ها و در محلهای سرباز قرار دارداقدام لازم‌و کافی معمول دارند.
عدم‌توجه باین تقاضای سازمان ممکن است موجب شکستن کنتور ، قطع جریان آب بعلت یخزدن داخل کنتور ومتعلقات گردد وپس از بازشدن یخ‌نیز خروج آب‌زیاد از محل‌شکستگی احتمالاباعث‌خسارت بمستغل مربوطه شود .توقع دارد کماکان همکاری‌صمیمانه همشهریان عزیز مانع ایراد خسارت بخودشان وجلوگیری از اختلال درامر آبرسانی شود.بهر حال در صورت بروزحادثه بااطلاع‌تلفنی ماموران‌سازمان بکمك‌شماخواهندشتافت.
م‌الف۱٤۱٤۱
سازمان آب منطقه‌ای تهران (شرکت‌سهامی)

آگهی مناقصه شماره ۲۲۰۸ر۵۱
راه‌آهن دولتی ایران پنج قلم لوازم خط مختلف از قبیل صفحه زیرریل ، اتصالی چهار سوراخه ، پیچ‌ومهره اتصالی ، حلقه فنری ، پیچو مهره بابندفلزی جمعا دو هزارو هفتصد و سی و هشت تن مورد نیاز را بر طبق مشخصات و نقشه و شرایط مربوطه .
سی اند اف یکی از بنادر ایران (خرمشهریاشاهپور) یا مرز جلفای ایران از طریق مناقصه خریداری مینماید . داوطلبان شرکت در مناقصه میتوانند در ساعت اداری با در دست‌داشتن قبض صندوق راه‌آهن بمبلغ یکهزار ریال جهت دریافت‌اسناد مناقصه باداره کل کارپردازی مراجعه نمایند.شرکت کنندگان در مناقصه باید مبلغ دو میلیون و دویست و پنجاه هزار ریال بعنوان سپرده شرکت در مناقصه بصندوق راه‌آهن پرداخت و رسید صندوق یا معادل آن ضمانت نامه‌بانکهای مجاز ایران که لااقل دو ماه اعتبار از تاریخ مناقصه داشته باشد بضمیمه پیشنهاد خودتا ساعت ۹ صبح روز ۱٤ر۱ر۵۲ مطابق با سوم آوریل ۷۳در صندوق پیشنهاد ها واقع در اداره کل کارپردازی بیاندازند . پیشنهاد های واصله ساعت ۱۰ همان روز باز و قرائت خواهدشد حضور پیشنهاد دهندگان یا نمایندگان مجاز آنان در جلسه مناقصه آزاد است و راه‌آهن در ردو یا قبول هریك یاتمام پیشنهاد ها مادامی که‌قرارداد مبادله نشده است جزاو کلا مختار میباشد به پیشنهاد فاقد سپرده و مشروط و مبهم و پیشنهادی که بعداز موعد مقرر برسد ترتیب‌اثر داده نخواهد شد سپرده برنده و حائز حداقل درجه دوم مناقصه نگهداری و در صورت استنکاف ازانجام معامله بدون هیچگونه تشریفات بنفع راه‌آهن ضبط خواهد گردید و پرداخت مالیاتی که در ایران نسبت بعواید حاصله ازاین معامله بنابه تشخیص وزارت دارائی تعلق میگیرد بعهده برنده مناقصه میباشد راه‌آهن میتواند صدی بیست و پنج از میزان معامله را کسر یا اضافه نماید پیشنهاد های واصله از کشورهائی که با دولت ایران پیمان معاملات تهاتری دارند باشرایط مساوی حق‌تقدم خواهند داشت .
م‌الف ۱٤۱۰۶
راه‌آهن دولتی‌ایران
۱ـ۲ آـ۶۸٤۷۲

حراج بزرگ فرش
از ۲۰ تومان تا ۶۰۰۰۰ تومان
برای تمام طبقات و مناسب باهرنوع قوه خرید
● شما میتوانید به‌کلیه‌فرشهائی که‌درحراج بزرك‌فرش انتخاب میکنید از نظر مرغوبیت و اصالت اطمینان کنید .
● شما برای فرشهائیکه در حراج بزرك خرید میکنید پول زیادی نمیپردازید .
● بهای فرشها در حراج بزرك آنقدرکم تعیین شده‌که هرقدرقیمت آن بالا رود باز بقیمت تجارتی‌هم نمیرسد
● هرفرشی‌که شما در حراج بزرك بخرید آنیه دارد. و برای شما یك پس‌انداز سودآور است .
● شما بدون‌کوچکترین دغدغه خاطر میتوانید روی صدها طرح ونقشه فرشهای حراج بزرك قدم‌بزنید و مطابق سلیقه خود بااطمینان‌کامل بخرید بپردازید .
همه روزه ازساعت ۲ تا ۸
(جمعه‌وروزهای‌تعطیل از ۱۰صبح‌تا ۸ شب)
سالنهای ۱۲و۱۳ نمایشگاه‌دائمی
خیابان‌پهلوی-پارك‌وی بعدازهتل هیلتون
شرکت‌سهامی‌فرش‌ایران
پیشگام تعدیل قیمتها

دکتر نصرالله مقتدر مژدهی استاد دانشگاه تهران

بیماری‌های آمیزشی

در جهان بیداد میکند

بی‌بند و باری یکی از علل افزایش مبتلایان به بیماری های آمیزشی است

تنها در چین بیماری های آمیزشی وجود ندارد

بعد از ظهر دیروز آقای دکتر نصرالله مقتدر مژدهی استاد دانشگاه تهران و عضو هیئت مدیره نظامپزشکی ضمن سخنرانی درباره موضوع «بیداد بیماری‌های آمیزشی در جهان» در کلوب روتاری شمال تهران گفت :

«بیماری های آمیزشی از زمان های بسیار قدیم امراض شناخته شده‌ای بودند . در تورات و انجیل رسما نسبت به این بیماری ها اظهار نظر شده است واین خود دلیل بر قدمت این بیماریهاست.

درطب ،تعدادی از بیماریها وجود دارند که زائیده میکربند وانتقال آنها به یک نحو خاص صورت میگیرد نه گسترده ، و بیماریهای آمیزشی از این نوع است .تعداد بیماریهای آمیزشی فراوان استو در سرلوحه آنها دو بیماری سوزاک وسیفلیس قرار دارند .

این بیماریها بنابه مقتضای طبیعت خودشان، همیشه با بشر بوده‌اند و بشر جزرومدی نسبت به این بیماری داشته است. حالا در فکر شما خطور نکند که مادر مرحله جزر این بیماری هستیم . اگر چنین بود من عنوان «بیداد بیماری های آمیزشی در جهان» را برای عنوان سخنرانی خود انتخاب نمیکردم . ما گرفتار موجی هستیم که در سه سال اخیر روبه فزونی و تصاعد است واین مبتلا به جهان است .

جهان آمارگیر ، تمام قسمت هایش آلوده است ولی با اسناد محکم که ارائه میکند میگوید ، باکی فقط در چین وجود دارد که در ۲۰ سال اخیر خود را مبرا کرده است .

وبراین سند انگلیس و آمریکا صحه گذارده‌اند.

دکتر مژدهی ضمن بیان درصد تعداد بیماران در کشور هائی که در این زمینه آمار منتشر کرده‌اند گفت : ما ، در «بیداد»

دکتر مقتدر مژدهی

این بیماری هستیم واین سخن را من به‌دودلیل میگویم :

آمار بیماری ها

یکی آمار است که جلب نظر کرده‌و در دسترس است. ولی من به‌آمار ورقم چندان اعتقاد ندارم، چون معتقدم نمونه برداری های آماری درهمه محل ها یکی‌نیست. برای مثال درهمین آمار رقم سوزاک بالاست‌ولی عددسیفلیس نصف آن است، نه‌اینکه این‌اعداد درست نباشد بلکه آمار دروغ میگوید . چون از هر منبعی که سوزاک گرفته شده سیفلیس هم میتوان گرفت .

بیمار بامراجعه به‌طبیب، بیماری سوزاک را، که خودش رازودتر نشان وبروز داده معالجه میکند، درحالیکه باداروی‌معالجه‌سوزاک، سرپوشی‌هم برروی‌بیماری‌سیفلیس می‌گذارد ولی این بیماری بعدا بروز می‌کند .

دیگر از نتایج غلط آماری ، آمار زنان و مردان بیمار است که با حقیقت منطبق نیست . گفته میشود که مردان ، این بیماریها را بیشتر میگیرند . این توهم به این علت بوجود آمده است که کشف این بیماری در زنان آسان نیست ولی حتما میتوانند ناقل باشند.

دلیل دیگر من منطق است که حکمش بالاتراز حکم کامپیوتر و آمار است . پس اگر من‌بتوانم‌با استدلال نوع آماری ، همراه با منطق ، این موضوع را ثابت‌کنم، به‌مصداق سخن‌مکزدل‌برآیدلاجرم بردل‌نشیند، میتوان علت‌انتخاب من را از جمله «بیداد بیماری‌های آمیزشی» توجیه کند .

ابتدا بایدپرسید چرا این‌بیماری هابه‌این اندازه شایع و فراوان شده است . چندعلت مهم وجود دارد که آنها را برمی‌شمرم :

زندگی سکسی !

اول تغییر نوع زندگی‌مخصوصا درورده جوانان،زندگی امروزتمامی متوجه «سکس» است . کجاست که «سکس» نباشد و کدام محفل است که «سکس» در آن راه نیافته باشد . امروزه همه چیز «سکس» است وزندگی پرازسکس شده است.

من‌در هایدپارک لندن به بحث‌هر گروهی از هرطبقه گوش دادم

بقیه در صفحه ۲۳

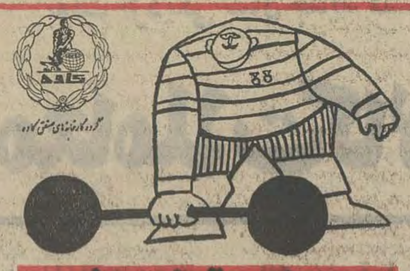

صندوق نسوز
کاوه
با قیمت های
غیر قابل رقابت

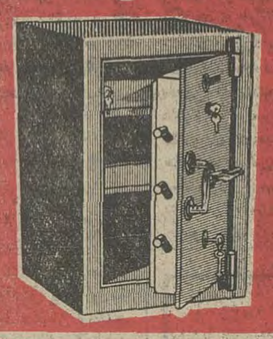

مدل ۱۵۰ کیلوئی	قیمت	۲۹۵۰ ریال
مدل ۲۵۰ کیلوئی	«	۳۹۵۰ ریال
مدل ۳۵۰ کیلوئی	«	۴۹۵۰ ریال
مدل ۵۵۰ کیلوئی	«	۷۹۵۰ ریال

مرکز پخش، تهران میدان سپه نمایشگاه کاوه تلفن ۳۱۴۴۸۷ ۳۱۴۷۰۲

Denis دنیس TRICO

دنیس تریکو

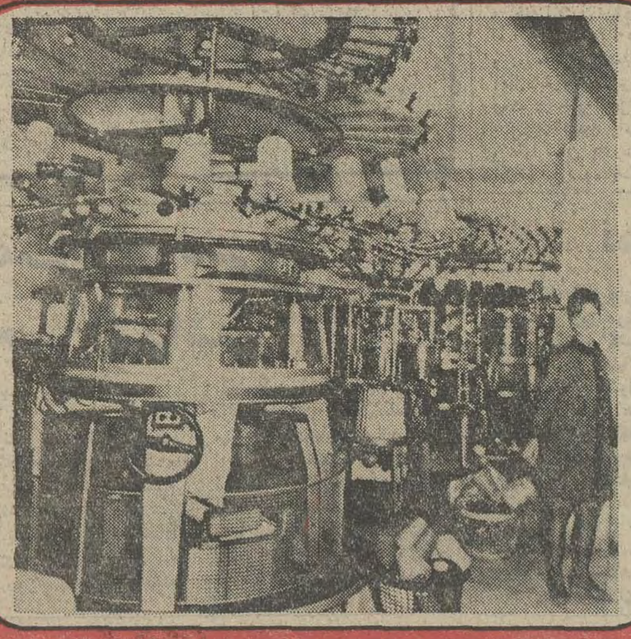

محصولات دنیس تریکو از عالی‌ترین مواداولیه بوسیله این ماشین‌آلات معظم تهیه و در دسترس شما قرار میگیرد

مدیریت دنیس تریکو روزمادررا بعموم مادران‌عزیز تبریک گفته و بهمین مناسبت برای رفاه بیشتر مشتریان محترم روز جمعه ازساعت ۸صبح تا۹شب کادرفروش کلیه شعب دنیس تریکو آماده خدمت میباشند

۱ـ دنیس تریکو	خیابان پهلوی
۲ـ دنیس تریکو	شاه ـ چهار راه کاخ
۳ـ دنیس تریکو	میدان ۲۵ شهریور
۴ـ دنیس تریکو	تجریش
۵ـ دنیس تریکو	میدان ۲۴ اسفند
۶ـ دنیس تریکو	خیابان شاه‌آباد
۷ـ دنیس تریکو	اصفهان میدان ۲۴ اسفند

دنیس تنها مارك مطمئن در صنعت کشباف

اگر ۲۰۰,۰۰۰ تومان
وام ۱۵ ساله میخواهید

باموجودی :

۲۰۰,۰۰۰ تومان درشش ماه
۱۰۰,۰۰۰ تومان دریکسال
۵۰,۰۰۰ تومان در دوسال
۴۰,۰۰۰ تومان دردوسال ونیم
۲۵,۰۰۰ تومان درچهارسال
و...
حتی باپنجهزار تومان میتوانید تا
۲۰۰,۰۰۰ هزارتومان وام بگیرید
وخانه دلخواه‌خودرابنا کنید

در بانک رفاه کارگران چه پس‌انداز کنید باز کنید...

آغاز هفته سوم نمایش در

سینماریولی

وحشت و اضطراب همه جا را فرا گرفته است چون قاتل ناشناس‌و مرموزی دست به‌قتل زنهای زیبا میزند... چنانچه قلبی قوی و اعصابی پولادین برای تحمل صحنه های هیجان انگیز این فیلم جنائی عشقی دارید آنرا تماشا کنید !

باشرکت
رابرت هوفمن
فیلیپ لروس
ایرینا دهیک
آدولفو چلی
رنگی ـ ایستمن کالر

برهنه‌ای در پارک

بلیط در کیشه سینما ریولی رزرو میشود ـ سئانسها ۱۱ صبح ـ ۳٫۳۰ ـ ۵٫۳۰ ـ ۷٫۳۰ ـ ۹٫۳۰ ـ بعدازظهر

آغاز هفته دوم

سینه‌موند

نمایش دهنده فیلم های مخصوص کودکان ونوجوانان و خانواده ها
یك قصه شیرین و دلچسب که‌بزرك و کوچك از تماشای آن لذت فراوان خواهند برد

سرزمین افسانه‌ها
سینما سکوپ و رنگی
محصول شوروی

آغاز هفته چهارم
نمایش در سینما

شهر قصه

(نمایش دهنده آثار سینمائی برتر)
عباس‌آباد ـ جنب شهرفرنك
تلفن ۶۲۷۲۹۰

One Is A Lonely Number
زن تنها
رنگی ـ بکارگردان: مل استوارت
باشرکت: تریش وان دوور
جنت لی ـ ملوین داگلاس
محصول مترو گلدوین مایر

ازامروزدرسینما
فط درسینما

ب.ب

سامی دیویس
پیتر لافورد
در فیلمی بکارگردانی
جری لوئیس
یکبار دیگر
رنگی

ONE MORE TIME
با شرکت : استراندرسون
مگی رایت ـ لسلی سندز
محصول یونایتد آرتیست

آغاز هفته چهارم نمایش در

سینما آتلانتیک

«مایك نیکولز» کارگردان نامدار سینما که فیلمهائی چون «گراجوئت» و «چه‌کسی از ویرجینیاولف میترسد» را بعالم سینما هدیه‌کرد ، اینبار کاوشی عمیق و هوشمندانه در زمینه سکس‌و عشق بعمل آورده که بصورت اثری فراموش نشدنی عرضه میشود . . .

جك نیکولسون ـ کندیس برگن ـ آن مارگرت

در فیلمی از مایك نیکولز

Carnal Knowledge
معرفت جسم

رنگی ـ محصول مترو گلدوین مایر
تماشای این فیلم برای اشخاص کمتر از ۱۸ سال ممنوع است

ازامشب در
سینما بولوار

به‌بینید استعمار چگونه یك قهرمان میسازد

مارلون براندو
در فیلم رنگی
"BURN!"
محصول کمپانی یونایتد آرتیست
شعله‌های آتش
باشرکت: رناتو ـ لوانتوری ـ اواریتو مارکز

برنامه سینماها

★ اسپارتاکوس ـ رنگی ـ تونی کورتیس ـ کسری (۸۲۶۹۳۹) ۳۰ر۱۰ـ۳۰ر۲ـ۶ـ۹٫۳۰
★ آب‌نبات چوبی‌ـنوری کسرائی ـ منوچهرونوق اونیورسال (۹۲۶۹۵۳) ۱۱ـ۱ـ۳ـ۵ـ۷٫۱۵ـ۹٫۳۰
پاسپیک (۷۵۳۳۱۱) ۳۰ر۱۱ـ۳۰ر۱ـ ۳۰ر۳ـ۳۰ر۵ـ ۳۰ر۷ـ ۳۰ر۹
ایران (۳۱۶۳۵۴) ۳۰ـ۱۰ـ۳۰ر۲ـ۳۰ر۴ـ۶٫۳۰ـ۸٫۳۰
سایتا (۳۵۲۴۴۲) ۱۰ـ۱۲ـ۲ـ۴ـ۶٫۱۵ـ۸٫۳۰
تیسفون (۹۵۸۸۸۲) ۱۰ـ۱۲ـ۲ـ۴ـ۶٫۱۵ـ۸٫۳۰
موناکو (۷۹۵۵۷۶) ۹ـ۱۱ـ۱ـ۳ـ۵ـ۷ـ۹
برسپولیس (۵۸۱۰۸۳) ۱۰ـ۱۲ـ۲ـ۴ـ۶ـ۸ـ۱۰
دریا (۷۹۱۷۴۶) ۱۰ـ۱۲ـ۲ـ۴ـ۶٫۱۵ـ۸٫۳۰
کارون (۹۵۵۱۶۵) ۱۰ـ۱۲ـ۲ـ۳۰ر۶ـ۳۰ر۶ـ۸٫۳۰
کریستال (۳۱۷۶۷۵) ۳۰ر۱۰ـ۳۰ر۲ـ۳۰ر۴ـ۳۰ر۶ـ۸٫۳۰
مهتاب (۴۷۷۷۷) ۱۱ـ۳۰ر۱ـ۳۰ر۳ـ۳۰ر۵ـ۳۰ر۷ـ۹٫۳۰
آستارا (۸۷۴۰۲۲) ۳۰ر۱۰ـ۳۰ر۲ـ۳۰ر۴ـ۳۰ر۶ـ۸٫۳۰
★ برهنه‌ای در پارك ـ رنگی ـ رابرت‌هوفمن ریولی (۷۵۷۷۷۷) ۱۱ـ۳۰ر۳ـ۳۰ر۵ـ۳۰ر۷ـ۹٫۳۰
★ بیگانه‌ایکه دوستش داریم ـ رنگی ـ رادیوسیتی (۴۳۳۲۰) ۱۵ر۱۱ـ۳ـ۱۵ر۵ـ۳۰ر۷ـ۹٫۴۵
★ بده در راه خدا ـ ظهوری ـ کتایون خورشیدنو (۳۹۳۰۷۸) ۹ـ۱۱ـ۱ـ۳ـ۵ـ۷ـ۹
★ بوسه تلخ ـ رنگی ـ کارول‌بیکر ایفل (۳۱۱۴۷۷) ۱۰ـ۱۲ـ۲ـ۴ـ۶ـ۸ـ۱۰
★ بزرگمرد کوچك ـ رنگی ـ فی‌داناوی ـ پوایدور (۴۲۶۳۱) ۳۰ر۱۱ـ۳۰ر۳ـ۳۰ر۵ـ۳۰ر۷ـ۹٫۳۰
★ پستچی ـ نصیریان ـ انتظامی ـ ژاله‌سام کابری (۹۲۸۴۰۱) ۱۱ـ۳ـ۳ـ۵ـ۱۵ر۷ـ۹٫۳۰
★ بازگشت‌جسی‌جیمز ـ رنگی‌ـکلیفت‌رابرتسون فلور (۲۸۰۹۶) ۹ـ۱۱ـ۱ـ۳ـ۵ـ۷ـ۹
دروازه‌طلائی (۳۵۲۱۶۰) ۱۰ـ۱۲ـ۲ـ۴ـ۶ـ۸ـ۱۰
★ تیره‌تراز کهربا ـ رنگی ـ رودتیلور داریوش (۲۶۲۶۵) ۱۰ـ۱۲ـ۲ـ۴ـ۶ـ۸ـ
★ تفاهم ـ رنگی ـ رومی‌شنایدر ـ اگوتونیاتسی پاراموئت (۴۸۳۲۱) ۱۵ر۱۱ـ۳۰ر۳ـ۳۰ر۵ـ۳۰ر۷ـ۹٫۳۰
★ جنون ـ رنگی ـ جان‌فینچ دیاموند (۸۲۸۴۰۰) ۱۵ر۱۱ـ۳ـ۱۵ر۵ـ۳۰ر۷ـ۹٫۴۵
★ چکمول ـ رنگی ـ سینما سکوپ سهیلا (۳۱۶۴۲۴) ۳۰ـ۱۰ـ۳۰ر۱۲ـ۳۰ر۲ـ۳۰ر۴ـ۳۰ر۶ـ۸٫۳۰
★ خبیث ـ رنگی ـ ریچاردبرتن مولن‌روژ (۷۵۲۹۲۹) ۱۱ـ۳۰ر۳ـ۳۰ر۵ـ۳۰ر۷ـ۹٫۳۰
★ خوشگلا دوستش دارن ـ رنگی ـپیترکاستنر گلدیس (۶۲۸۷۱۳) ۳۰ر۳ـ۳۰ر۵ـ۷٫۳۰
★ خاطرات یك زن بوالهوس ـ رنگی ـ سینماونك (۶۸۴۱۱۶) ۱۵ر۱۱ـ۳۰ر۳ـ۳۰ر۵ـ۴۵ر۷ـ۱۰
★ دخمه ـ رنگی ـ پیترکاشینك سانترال (۹۲۸۶۸۶) ۱۱ـ۱ـ۳ـ۵ـ۷ـ۱۵ر۹
گلدن‌سیتی (۶۶۳۲۶۹) ۱۵ر۱۱ـ۳۰ر۳ـ۳۰ر۵ـ۳۰ر۷ـ۹٫۳۰
متروپل (۳۱۹۴۱۰) ۳۰ر۱۰ـ۳۰ر۲ـ۳۰ر۴ـ۳۰ر۶ـ۸٫۳۰
رویال (۸۲۹۷۸۵) ۱۰ـ۱۲ـ۲ـ۴ـ۶ـ۸ـ۱۰
★ رقاصه ـ ناصر ملك‌مطیعی ـ فروزان مازستیك (۶۶۸۴۶۱) ۱۱ـ۱ـ۳ـ۵ـ۷ر۱۵ـ۹٫۳۰
★ روز های بزرك افتخار ـ قصه خرس جنگل البرز (۳۰۴۲۵۸) ۳۰ر۸ـ۱۲ـ۳ر۳۰ـ۷ـ۸٫۳۰
★ زن تنها ـ رنگی ـ جنت‌لی شهرقصه (۶۲۷۲۹۰) ۱۱ـ۲ـ۴ـ۶ـ۸ـ۱۰
★ زی ـ رنگی ـ الیزابت تیلور ـ مایکل‌کین امپایر (۶۲۳۹۴۲) ۱۵ر۱۱ـ۳۰ر۳ـ۳۰ر۵ـ۳۰ر۷ـ۹٫۴۵
★ زنده‌باد زاپاتا ـ عملیات اژدهای سیاه ستاره (۵۳۹۷۲۱) ۹ـ۱۱ـ۱ـ۳ـ۵ـ۷ـ۹
★ سرقت هواپیما ـ رنگی ـ چارلتون‌هستون شهرفرنگ (۶۲۷۶۲۸) ۳۰ر۱۱ـ۳ـ۱۵ر۵ـ۳۰ر۷ـ۹٫۴۵
★ سرزمین افسانه‌ها ـ رنگی محصول شوروی سینه‌موند (۴۸۳۲۲) ۱۱ـ۳ـ۵ـ۷ـ۹
★ سگهای پوشالی ـ رنگی ـ داستین‌هافمن تخت‌جمشید (۴۳۵۵۰) ۱۱ـ۲ـ۴ـ۶ـ۸ـ۱۰
شعله‌های آتش ـ رنگی ـ مارلون‌براندو بولوار (۶۶۰۲۹۲) ۱۱ـ۲ـ۴ـ۶ـ۸ـ۱۰
★ عطش ـ ایرج قادری ـ کتایون آسیا (۴۲۹۰۹) ۱۱ـ۱ـ۳ـ۵ر۱۵ـ۷ر۴۵ـ۹٫۴۵
رکس (۳۱۵۲۹۳) ۳۰ـ۱۰ـ۳۰ر۲ـ۳۰ر۴ـ۴۵ر۶ـ۹
شهوند (۳۵۴۰۴۰) ۳۰ـ۱۰ـ۳۰ر۲ـ۳۰ر۴ـ۳۰ر۶ـ۸٫۳۰
لیدو (۹۵۱۲۸۲) ۹ـ۱۱ـ۱ـ۳ـ۵ـ۷ـ۹
رنگین‌کمان (۷۵۶۷۶۰) ۱۰ـ۱۲ـ۲ـ۴ـ۶ـ۸٫۱۵
نپتون (۷۶۰۱۳۶) ۹ـ۱۱ـ۱ـ۳ـ۵ـ۷ـ۹
ژاله (۳۰۴۱۲۰) ۹ـ۱۱ـ۱ـ۳ـ۵ـ۷ـ۹
باسارگاد (۷۹۲۷۸۲) ۱۰ـ۱۲ـ۲ـ۴ـ۶ـ۸ـ
توسکا (۵۳۹۵۴۴) ۱۰ـ۱۲ـ۲ـ۴ـ۶ـ۸
المپیا (۹۵۶۷۹۶) ۱۵ر۱۰ـ۳۰ر۱۲ـ۳۰ر۲ـ۳۰ر۴ـ۳۰ر۶ـ۸٫۳۰
چرخ‌فلک (۹۵۰۰۵۸) ۱۰ـ۱۲ـ۲ـ۴ـ۶ـ۸
فیروزه (۷۵۷۶۶۹) ۱۱ـ۱ـ۳ـ۵ـ۷ـ۹
درایوین‌ونك (۶۸۲۵۵۷) ۶ـ۸ـ۱۰
دیانا (۴۷۳۶۵) ۱۵ر۱۱ـ۳۰ر۱ـ۳۰ر۳ـ۳۰ر۵ـ۳۰ر۷ـ۹٫۳۰
حافظ (۳۹۱۰۷۴) ۱۰ـ۱۲ـ۲ـ۴ـ۱۵ر۶ـ۸٫۳۰
★ طغرل ـ سعیدراد ـ دلارام ـ محمد عرب نیاگارا (۶۶۵۳۰۷) ۱۱ـ۱ـ۳ـ۵ـ۷ـ۱۵ر۹
اروپا (۳۰۳۱۷۹) ۳۰ر۱۰ـ۳۰ر۲ـ۳۰ر۴ـ۳۰ر۶ـ۸٫۳۰
میامی (۷۵۴۳۲۹) ۱۱ـ۱ـ۳ـ۵ـ۷ـ۹
الوند (۳۵۶۵۳۸) ۱۰ـ۱۲ـ۲ـ۴ـ۶ـ۸
کیهان (۹۵۷۳۶۰) ۹ـ۱۱ـ۱ـ۳ـ۵ـ۷ـ۹
اسکار (۹۵۰۸۹۸) ۹ـ۱۱ـ۱ـ۳ـ۵ـ۷ـ۹
ارانوس (۲۷۹۷۱) ۱۰ـ۱۲ـ۲ـ۴ـ۶ـ۸
مارلیک (۹۶۳۱۱۶) ۱۱ـ۱ـ۳ـ۵ـ۷ر۱۵ـ۹٫۱۵
آسمان آبی (۳۹۲۶۶۸) ۹ـ۱۱ـ۱ـ۳ـ۵ـ۷ـ۹
سیلوانا (۳۹۳۷۷۷) ۱۰ـ۱۲ـ۲ـ۴ـ۶ر۱۵ـ۸٫۳۰
★ کت‌لو ـ رنگی ـ یول براینر تاج (۳۱۳۸۶۴) ۳۰ر۱۰ـ۲ـ۴ـ۶ـ۸ـ۱۰
کشمیش کم‌رو زن‌پررو ـ رنگی‌ـلاندوبوزانکا آریا (۳۱۹۸۸۴) ۹ـ۱۱ـ۱ـ۳ـ۵ـ۷ـ۹
★ کاپیتان آپاچی ـ رنگی ـ لی‌وان‌کلیف ری (۲۲۵۷۸) ۹ـ۱۱ـ۱ـ۳ـ۵ـ۷ـ۹
★ گربه ۹ دم ـ رنگی ـ کارل مالدن پارك (۳۱۹۶۳۷) ۹ـ۱۱ـ۱ـ۳ـ۵ـ۷ـ۹
★ معرفت جسم ـ رنگی ـ جك نیکولسون آتلانتیك (۶۲۷۱۷۱) ۱۵ر۱۱ـ۳۰ر۳ـ۳۰ر۵ـ۳۰ر۷ـ۹٫۳۰
★ مامور ما در جامائیکا ـ رنگی ـ برادهاریس سهیلا (۳۱۶۴۲۴) ۳۰ر۱۰ـ۳۰ر۲ـ۳۰ر۴ـ۳۰ر۶ـ۸٫۳۰
پلازا (۶۶۰۴۷۶) ۱۱ـ۱ـ۳ـ۵ـ۷ـ۱۵ر۹
فردوسی (۳۱۵۷۸۴) ۸ـ۱۰ـ۱۲ـ۲ـ۴ـ۶ـ۸
★ نبرد دو غول ـ عشق‌دبورا دنیا (۳۹۳۸۱۲) ۹ـ۱۱ـ۱ـ۳ـ۵ـ۷ـ۹
★ ولگردان خشن ـ رنگی ـ ویلیام هولدن ادئون (۳۱۸۱۱۸) ۳۰ر۱۰ـ۲ـ۱۵ر۴ـ۳۰ر۶ـ۸٫۴۵
★ ۷ مرد بی‌آرام ـ رنگی ـ جك‌کانرز برلیان (۳۹۳۵۳۵) ۹ـ۱۱ـ۱ـ۳ـ۵ـ۷ـ۹
★ ۷ دلاور ـ رنگی ـ یول‌برینر پردیس (۳۰۴۲۵۹) ۳۰ر۸ـ۱۱ـ۳۰ر۱ـ۴ـ۳۰ر۶ـ۹
★ یکبار دیگر ـ رنگی ـ سامی‌دیویس ب.ب (۸۲۹۶۴۱) ۱۰ـ۱۲ـ۲ـ۴ـ۶ـ۸ـ۱۰
تالار ۲۵شهریور ـ محراب
شروع ۸بعدازظهر ـ تلفن رزرو ۲۵۴۴۴ـ۵۳۰۸۷۱
* یك گل ودو باغبان ـ رنگی‌ـ سادنا همای (۳۱۱۶۶۹) ۱۰ـ۱۲ـ۱۵ر۲ـ۳۰ر۴ـ۳۰ر۶ـ۸٫۴۵

کمك کنم یا نه؟

وجدان حرفه‌یی مسئولان و مأموران را بیدار کنید!

منوچهر نیکپور مدیر عامل بیمه‌های اجتماعی ، دکتر شاهکار و مرتضی مشیر وکلای دادگستری نظر میدهند .

دکتر شاهکار

برای نجات فوری مصدومین و مجروحین بدنبال اظهارنظری که آقای دکتر سید محمد طباطبائی مدیر کل پزشکی قانونی برای ایجاد مراکز اورژانس در نقاط مختلف شهر نمودند از طرف آقای منوچهر نیکپور مدیرعامل سازمان بیمه‌های اجتماعی اعلام شد که کلیه بیمارستانها و چهار درمانگاه اورژانس این سازمان در نقاط مختلف شهر آماده پذیرائی از عموم مجروحین و مصدومین اعم از بیمه‌شده ، لشگری و کشوری است و نشانی این مراکز در زیر آمده است . از نظر قوانین و مقرراتی که بتواند درصورت کمك به آسیب‌دیدگان موجب گرفتاری کمك‌کنندگان نشود اظهارنظرهای گوناگون رسیده است که ذیلا به‌آن اشاره میشود :

نباید ساکت ماند

آقای دکتر محمد شاهکار وکیل دادگستری اظهار داشت: علم حقوق ووجدان اجتماعی بچگونگی مرك افشین جفرودی معترض است .

وی افزود :

«علم حقوق مجموع ضوابط و مقرراتی است که برای تنظیم رفتار و کردار عموم وضع‌شده ومنظور آن استقرار نظم و عدالت در روابط بین افراد جامعه است» .

با این تعریف که مورد قبول کلیه دانشمندان وپژوهشگران است، حقوق نمی‌تواند درمقابل بی‌عدالتیها ،بی‌نظمی‌ها،لاابالی‌ها، بی‌تفاوت و ساکت بماند .

و اگر در اثر پیش آمد های خلاف نظم و عدالت صدای اعتراض حقوقدانی بلند شود این‌جامه عمل پوشیدن به‌علمی است، که‌بضروره مورد قبول افرادی است که در جامعه زندگی میکند .

مرك افشین از نظر اجتماعی شایان توجه است ، چرا باید یکی از فرزندان ایران دراثر بی‌تفاوتی ، بی اعتنائی‌و عدم توجه درعنفوان جوانی بمیرد ومتاسفانه باروالی که در پیش است، حادثه تکرار شده واین طومار شوم درازتر خواهدشد.

اگردر نجات افشین‌و افشینها سرعت عمل بکار می رفت و بی‌اعتنائی و بی‌علاقه‌گی نشان داده نمیشد ، جوان تحصیل کرده و مفید برای اجتماع در کنار مهر پدر و محبت مادربه زندگی پرثمر خود ادامه میداد.

مبارزه انفرادی چندین ساعت او برای زندگی بجائی نرسید و دفترچه کوتاه زندگیش‌بسته شد .

مسئول کیست

دکتر شاهکار اضافه کرد زندگی در جامعه مستلزم‌رعایت یکرشته قیود قانونی است ، و بموازات این قیودفرد اجتماعی دارای قیوداخلاقی نیز میباشد.

اوامرو دستورات قانون دارای ضمانت‌اجرائی‌است .امامقررات اخلاقی ضمانت اجرائی مادی‌و عملی ندارد ، بلکه گروگان اجرای آن مقررات ، فقط شرافت‌اجتماعی وجدان سرشتی افراداست . چندنفر ازدوستان حقوقدان ، درشماره۲۰ر۹ر۵۱ روزنامه اطلاعات اظهار نظر کردند ، که قانون کیفرعمومی ایران ناقص ، نارسا ، و غلط است.این‌ایراد به قانون جزا، ازنظرکلی وارداست . ولی وتاویل پاره‌ای ازمقررات‌پیچیده و نارسا این‌وجدان ضعیف اجتماعی را ناتوان تروبی اثر تر می کند . مقررات قانونی بدون تقویت وجدان اجتماعی افرادکافی نیست ، فرض‌کنید ماقانونی داشته باشیم که‌بموجب آن‌افراد مکلف باشند درموقع بروز خطر و سانحه بدیگری کمك کنندواگرنکنند مجازات شوند . آیا همه‌افراد صرفا به علت وجودقانون چنین تکلیفی را انجام میدهند. مگر ماقانون برای مجازات سارق نداریم‌مگر محاکم مادزدان را کیفر نمی دهند، معذالك هرروز صد ها پرونده سرقت در دادسرا هاو ادارات آگاهی کشور تنظیم می‌شود . پس آنچه بایدبیشتر تقویت شود وجدان اجتماعی از نظرعلاقه‌افرادبیکدیگر ووجدان حرفه‌ای ازنظر مامورین دولت است.

ماموری که‌وجدان حرفه‌ای نیرومندواستوار دارد . وقتی مواجه باحادثه‌ای نظیر مورد بحث‌شد، تنهابه فکر سلب مسئولیت‌و دفع ناراحتی ازخود نمی‌باشدبلکه‌برای افراد و خواسته های آنها ارزش قائل بوده‌و در میزان مقیاس‌عواطف واحساس انسانی وظیفه خودرا انجام میدهد این‌انجام وظیفه غیراز تنظیم گزارش‌است . این‌حسی است که ماموردولت بایددرك کند .

همینطوراست وجدان اجتماعی اگرقانون ناقص است دراین موردنقص دارد ،که بایدبکمك وتشویق مامورینی که وجدان حرفه‌ای آنهاقوی است‌وافرادی راکه‌صرفا کار ماشینی‌دوست داشته و میزان خدمت آنها با گردش عقربه‌های‌ساعت‌سنجیده میشوداز خدمت دولت طردکند. همینطوراست نسبت به‌افراد عادی که‌قوانین ومقررات بایدمشوق وجدان حرفه‌ای آنهاباشد ، نه دست‌پاگیر آنها.

ترس مردم

آقای دادستان تهران قول دادند که در مورد کمك به مردم ، پلیس‌و دادسرا مزاحم مردم نخواهدشد . در حسن نیت‌وایمان آقای دادستان‌تردیدی ندارد .اماعملا آنچه که پیش می‌آید غیرازآنست که ایشان فکر میکنند.

مردم از ترس‌وگرفتاری های بازجوئی و بازپرسی ترجیح می‌دهند که‌موضوع‌را نادیده‌گرفته و تولید دردسربرای خود نکنند . بنابراین رفع مشکل مایك‌راه حل پیشگیری داردو یك‌راه‌حل معالجه‌ای درپیشگیری بایدبه‌مامورین مسئول دستور سرعت عمل دادواهمیت ارزش هارا گوشزدکرد وبمردم‌عادی‌تامین داد که‌دچار هیچگونه اشکالی نشده‌وعلاوه مورد تشویق و ترغیب واقع شوند .

بایدمامورسهل‌انگاروبی‌تفاوت رامجازات‌ومأمور وظیفه‌شناس را تشویق کرد

ازنظر مداواو معالجه باید مامور سهل‌انگار ، یافردی بی تفاوت وبی‌اعتنا را عملا توبیخ‌و سرزنش وحتی مجازات کرد اگراین‌کار را بکنیم می‌توانیم بگوئیم اصول‌حقوقی‌دربین مارواج دارد.

هشدار به‌خانواده‌ها

آقای سید مرتضی مشیر وکیل دادگستری‌اظهار داشت‌درخصوص مرگ جانگداز فرزندلبند مهندس جفرودی بحثی حقوقی درشماره ۱۳۹۷۲ روزنامه اطلاعات مورخ ۱۹ر۹ر۵۱ زیر عنوان « کمك‌کنیم یا نکنیم » مطرح شده بود که لازم می داند نظرات خود را باطلاع خوانندگان محترم آن روزنامه برساند :

مقدمتا در همه جا با اشخاصی که در شماره مذکور مصاحبه به عمل آمده اعم از حقوقدان یا غیر حقوقدان تصریحا و تلویحا بیان نموده‌اند که کمك‌بمصدومین ومجروحین‌حوادث رانندگی‌ازلحاظ مراجع قضائی‌بطورقطع‌ویااحتمالا توام با گرفتاری هائی خواهدبود که افراد ترجیح می دهنداز کمك به همنوع مضایقه ورزند و لاجرم در مواردی نظیر مرگ نابهنگام جوان ناکام افشین جفرودی باید شاهد و ناظر تلف شدن انسانی برومند که هزاران آرزو در دل داشته و مایه‌امید خانواده‌ای‌بوده است قرار گیریم‌وازخودبی‌تفاوتی نشان دهیم .

صرفنظر از اصول انسانی و اخلاقی معلوم نیست کدام بیگناه‌از قانون و عدالت‌بیمناک است وچرا در قبال فداکاری و از خود ـ گذشتگی تصور می نمایدکه اگر مورد سئوال و جواب قرار گرفت امکان دارد دچار گرفتاری و دردسر شود چه آنکه هیچ قاضی وبازپرسی وجود ندارد که بدون دلیل قدرت داشته باشد بصرف توهم و خیال واهی به خوداجازه بدهد برای افراد نیکوکار و بشر دوست ایجاد مزاحمت فراهم نماید و از تعقیب‌و مجازات‌مصون باشد .

اینك با ذکر مقدمه تذکار چند نکته قانونی و اصولی را لازم‌می داند :

۱ـ بنابراصل‌کلی بایداشخاص رامبری از گناه بدانیم مگر آنکه خلافش ثابت شود و در این‌مورد علماء حقوق معتقدند که اگرصد ها گناهکار تبرئه شوند ترجیح دارد تا بیگناهی محکوم گردد .

۲ـ در ماده ۸ قانون تشدید مجازات رانندگان مصوب سال ۱۳۲۸ صراحت‌دارد هرگاه راننده مقصر (مصدوم را به نقاطی برای معالجه و استراحت برساند و یا مامورین مربوطه را از واقعه‌آگاه کند و یا بهر نحوی موجبات معالجه و استراحت‌و تخفیف آلام رافراهم کنندادگاه مقررات‌تخفیف رادرباره او رعایت خواهد نمود) با چنین کیفیتی وقتی قانونگذار برای مقصر و مرتکب جرم کمك وارفاق قانونی در نظر گرفته و غالبا با اعمال تخفیف ممکن است اجرای مجازات را معلق ساخت دیگر چه ابهامی باقی است که فردی بیگناه ، انسانی را مشرف بمرگ ببیند و از همراهی و مساعدت اوبگمان ترس واهی‌ابا وامتناع ورزد !

۳ـ درمواد ۳و ٤ همان قانون وقتی که مصدومی بر اثررانندگی مجروح شود و مدت معالجه‌اش کمتر از یک ماه و یابیشتر باشد میزان مجازات در مورد اول از دوتا شش ماه و در مورد ثانی از سه ماه الی دو سال حبس تادیبی تعیین گردیده ودر این مورد با گذشت مدعی خصوصی تعقیب مجرم موقوف و منتهی بخاتمه پرونده می‌شود لذا اقدام بموقع مقصر ، علاوه بر نجات مصدوم موجبات رهائی وی را با جلب رضایت شاکی فراهم خواهد ساخت.

٤ـ طبق ماده۱۲۱آئین دادرسی کیفری بطوری‌که آقای‌دکتر محمد تهرانی معاون‌ادارمحقوقی وزارت دادگستری هم یادآور شده‌اند (مستنطق نباید کسی‌را احضار یا جلب کند مگر دلائل کافی برای احضار یا جلب دردست داشته باشد) مضافا براینکه برطبق ماده ۱۳۰ همان قانون برای اخذتامین تصریح شده (تامین باید بااهمیت جرم و شدت مجازات ودلائل و اسباب اتهام واحتمال فرار متهم وامحاء اثرات جرم و همچنین سابقه متهم و چگونگی مزاج و سن و حیثیت او متناسب باشد) و در تبصره ذیل آن پیش بینی گردیده «هرگاه بازپرس تامین نامتناسب اخذ نماید موجب‌تعقیب انتظامی و محکومیت از درجه ٤ ببالا (که مشمول تنزیل رتبه و انفصال‌است) خواهد بود »بنابر این حس نوعدوستی ایجاب می‌نماید که مرتکبین جرائم‌رانندگی دردرجه‌اول شخصابکمك مجروح ومصدوم بشتابند تا از تخفیف قانونی برخوردار ودر محکمه وجدان سربزیر نباشند وگرنه علاوه‌بر سرزنش وجدانی باحتمال قوی باکشف جرم وتحت تعقیب قرار گرفتن ناچارند عواقب وخیم و دشواری را بامجازات سنگین آن تحمل نمایند.

درمرحله ثانی عموم مردم باید اطمینان داشته باشند اگر در این قبیل مواردبکمك ومساعدت‌همنوع خویش قیام واقدام نمودند هیچ مرجعی قانونا حق ندارد کمیرای آنان مزاحمت فراهم سازد وچنین نوعدوستی در همجا موردتشویق و تقدیر جامعه قرار خواهد گرفت در غیر این صورت بگفته شاعر شیرین سخن:

اگر بینی که نابینا وچاه است
اگر خاموش بنشینی گناه است

درخاتمه این بحث هشداری بخانواده ها می‌دهد که ماجرای غم‌انگیز درگذشت افشین جفرودی ومرحوم نراقی باید درس عبرتی جهت خانواده ها و طبقات مرفه کشور قرار گیرد که در مراقبت‌و مواظبت فرزندان خود کمال‌جدیت مبذول دارند تا از تجدید وتکرار آن جلوگیری شود و نیز وظیفه مراجع تحقیق‌و تعقیب استکه به عمق و ریشه این مسائل بررسی کامل نمایند که آیا موضوع به حوادث ظاهرا رانندگی مختوم می‌شود و یا بجریانات مشکوک دیگر ارتباط دارد .

مراکز آماده کمك به‌مجروحین ومصدومین

منوچهر نیکپور

دریک‌گفتگوی اختصاصی‌باآقای منوچهرنیکپور مدیرعامل‌سازمان بیمه‌های اجتماعی در مورد کمك‌های فوری و اولیه به مصدومین و مجروحین ، وی اظهار داشت :

گواینکه مطابق قانون‌سازمان بیمه‌های اجتماعی مکلف به پذیرش بیمه‌شدگان است لکن از آنجا که طبق امریه‌شاهنشاه آریامهر کلیه بیمارستانهاموظف هستند که در موقع اورژانس عموم افراد را اعم از لشگری و کشوری بپذیرند . بنابراین هفت بیمارستان و درمانگاه با شماره تلفن آنان اعلام میگردد تا درصورت لزوم برای نجات آسیب‌دیدگان مورد استفاده عموم قرار گیرد .

بیمارستان شماره یک (هدایت) واقع در دروس تلفنهای ۸۶۲۲۱۱ ـ ۸۶۱۱۸٤

بیمارستان شماره ۲ در جاده قدیم.کرج تلفنهای، ۹۵۱۰۱۹ الی ۹۵۱۰۱۷

بیمارستان شماره ۳ واقع در سرخه‌حصار تلفنهای ۷۸۱۲٦٦ ـ ۷۸۸۳۷

بیمارستان شماره ٤ کودکان تخت‌جمشید (پشت ساختمان شرکت نفت) خیابان رودسر تلفنهای ٦٦۸٤۳٦ ـ ٦٦۸٤۳۵

بیمارستان شماره ۵ خیابان ژاله تلفنهای ۳۰۵۱۱۵ ـ ۳۰۵۱۱٤

بیمارستان شماره ٦ خزانه فرح‌آباد تلفنهای ۵۳۰۸۱۱ ـ ۵۳۹۰۸۰

بیمارستان شماره ۷ کورش واقع در جنوب مهرآباد تلفن ۹٦۱۲۷۸

درمانگاه تخصصی شماره یک (خیابان فرانسه) تلفن ٤۸۹٤۰ ـ ٤۰۲۳۷

درمانگاه تخصصی شماره ۲ سه‌راه آذری تلفن۹٦۰۷۰۰

درمانگاه تخصصی شماره ۳ خیابان شوش تلفن۵۳٦۳۰۹

درمانگاه تخصصی شماره ٤ جاده تهران‌نو تلفن۷۹٤٤٤٤

مدیرعامل سازمان بیمه‌های اجتماعی اضافه کرد همچنین برای راهنمائی کلیه کسانیکه نیاز به راهنمائی و یا آمبولانس باشند مرکز راهنمائی با تلفن ۹۳۰۰۰٦ و مرکز آمبولانس با تلفن ۲۱٤٤۳ در اختیار عموم قرار دارد .

بیمارستان و ٤ درمانگاه تخصصی جملگی مجهز باطاق عمل ، جراح ، پزشک عمومی و پرستار است باضافه آمبولانس آماده برای کمك به مجروحین و مصدومین در شهر تهران است و از آنجا که بیمارستانها و درمانگاههای مذکور درنقاط مختلف شهر تهران است دسترسی به آن بوسیله تلفن و بعد اعزام مجروح و مصدوم در کمترین فرصت امکان پذیراست.

عکس فوق‌محمدرضامحمدی چندی قبل‌به قصد دیدن بستگانش از نیشابور به تهران آمده‌و تاکنون ازوی اطلاعی در دست‌نیست خواهشمند است به تلفن۹۳۱۳٤۹ علی‌اصغراسلامی‌تماس‌گرفته و خانواده‌ای را از نگرانی خارج نمائید.

دنیای ورزش روزهای شنبه منتشر میشود

شماره ۳۲۷۲ تاریخ ۱٤ر۹ر۵۱

شهرداری دلیجان

تجدید آگهی مناقصه

شهرداری دلیجان بموجب موافقتنامه شماره ۲۸۷٦۵ـ٦ر۸ر۵۱ مقام معظم استانداری استان مرکزی ترمیم عملیات اسفالت خیابان هاواسفالت کوچه های دلیجان را طبق مشخصات موجود در دفتر شهرداری دلیجان وهمچنین‌دفتر مهندسی‌استان مرکزخیابان حقوقی پلاك شماره ۱۰ ۱ که‌اعتبار آن در حدود مبلغ دومیلیون وششصدهزار ریال می باشد باشرایط زیر به مناقصه واگذار مینماید .

۱ـ پیشنهاد دهندگان بایدتاساعت ۱۲ ظهر مورخ سه‌شنبه ۵ر۱۰ر۵۱ پیشنهادات خود را در پاکات لاك‌و مهرشده (الف‌وب)پاکت‌الف محتوی اسناد خزانه با مشخصات‌وپاکت ب مربوطه‌عملیات اسفالت خیابان دلیجان بدفترشهردار ی‌تسلیم‌ورسید اخذ نمائیدو یااینکه بایست‌سفارشی طوری‌ارسال فرمائید که قبل از موعد مذکور بدفتر شهرداری واصل شده‌باشد .

۲ـ پیشنهادات رسیده در ساعت ۱۲ ظهر روز سه‌شنبه ۵ر۱۰ر۵۱در محل شهرداری باز و قرائت میشود.

۳ـ پیشنهاد دهندگان بایستی فتوکپی‌برك صلاحیت فنی‌ازدفترمهندسی‌استان مرکز را ضمیمه پیشنهاد خودنمائید.

٤ـ پیشنهاد دهندگان برای دریافت‌شرایط فنی‌وبرك مشخصات بایستی مبلغ ۱۰۰۰ ریال به حساب ۸۱ شهرداری در بانك ملی‌شعبه دلیجان واریزیاحواله نموده‌وفیش آنرا بدفتر مهندسی‌استان یابدفتر شهرداری دلیجان ارائه‌و مشخصات مربوطه رادریافت‌و ضمیمه‌پیشنهاد خودنمائید .

۵ـ پیشنهاد دهندگان بایستی معادل ۵٪ کل کار را اسناد خزانه یاضمانت‌نامه‌بانکی به عنوان سپرده ضمیمه پیشنهاد خود نمائیدیاوجه نقدبحساب شهرداری نزد بانك‌ملی‌ایران‌شعبه‌دلیجان بپردازند.

٦ـ پیشنهادات رسیده‌مبهم‌وفاقدسپرده ترتیب اثر داده نخواهدشد .

۷ـ هرگاه برنده اول مناقصه از عقد قرارداد وانجام معامله خودداری نماید ودیعه‌وی به‌نفع شهرداری ضبط‌وقرارداد بانفردوم منعقد خواهدشد وچنانچه نفردوم مناقصه هم حاضر بعقد قرارداد نگردیده سپرده‌وی نیز ضبط‌وبانفر سوم قرارداد منعقد میگردد.

۸ـ سپرده نفردوم وسوم تاعقد قرارداد بابرنده مناقصه نگهداری می شود .

۹ـ هزینه‌چاپ آگهی‌ومالیات وعوارض وسایر هزینه های قانونی به عهده برنده مناقصه‌است.

۱۰ـ شرایط پرداخت طبق آئین‌نامه مالی شهرداری ها در مقابل ارائه هر صورت وضعیت از طرف پیمانکار به تائید مهندس ناظر رسیده‌باشد پس از کسر کسورات قانونی قابل پرداخت خواهد بود.

۱۱ـ برنده مناقصه‌باید برای حسن‌انجام کار معادل ده در صد اسناد خزانه یا تضمین نامه‌بانکی تاتاریخ تحویل قطعی تسلیم شهرداری کند.

۱۲ـ حداکثر مدت تحویل کار از تاریخ انعقاد قرارداد سه ماه می‌باشد.

۱۳ـ در صورت تاخیر در تحویل کار برای هرروز تاخیریکهزار وپانصد ریال به عنوان خسارت دیر کرد از صورت وضعیت پیمانکار کسر می گردد وپس از ٤۵روز تاخیر سپرده وی به‌نفع‌شهرداری ضبط‌خواهدشد.

۱٤ـ به‌پیشنهاداتی که در موعد مقرروواصل نشود ترتیب‌اثر داده‌نخواهدشد .

۱۵ـ پس از خاتمه کارواعلام پیمانکار ظرف مدت بیست روز تحویل موقت انجام وپس از یکسال تحویل قطعی خواهد شد ودرتمام مدت تحویل موقت‌رفع نقص به عهده پیمانکار خواهدبود و در صورت‌اعلام شهرداری‌در موردرفع نقص‌وتاخیر پیمانکاردرانجام کارشهرداری راسا اقدام و هزینه مربوطه را از بقیه طلب یا سپرده پیمانکار کسر وبرداشت خواهد نمود.

۱٦ـ حضور پیشنهاد دهندگان یانمایندگان آنها در جلسه مناقصه‌آزاداست.

۱۷ـ شهرداری در رد وقبول یك یاکلیه پیشنهادات واصله مجاز و مختارخواهدبود .

۱۸ـ پیشنهاد دهندگان بایستی مقررات‌منع مداخله کارمندان دولت در مناقصه رارعایت‌نمائید.

۱۹ـ محاسبه و رسیدگی به صورت‌وضعیت هابرمبنای دفترچه واحدبهاء سال ۱۳۵۰ دفتر مهندسی استان مرکز خواهدبود .

معماریور .شهردار .لیجان

آـ ٦۷۹۵۲

شماره ش ن ـ ۹۵۹۹
تاریخ ۱۵ر۹ر۵۱

آگهی از شرکت مخابرات ایران

بمنظور گسترش و فراهم آوردن امکانات‌بیشتر برای واگذاری شماره‌های‌جدید قسمتی از کابل‌های منطقه زیر مربوط بمرکز تلفن ضرابخانه بعلت ضرورت فنی از تاریخ ۲ر۱۰ر۵۱ برگردان میشود و ناگزیر اختلالاتی در ارتباط تلفنی مشترکان محترم روی‌خواهد داد . (شماره تلفن مشترکان گرامی تغییر نخواهد کرد)

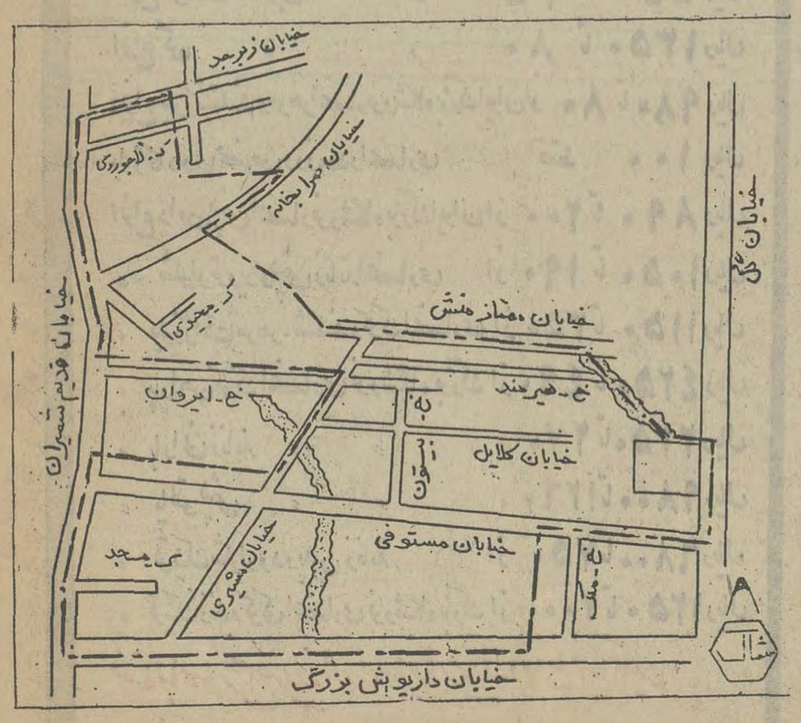

م الف ۱٤۱۰۹ اداره نصب‌شبکه شرکت مخابرات ایران

آـ ٦۸٤۷٦

شماره ش ن ۹٦۰۰
تاریخ ۱۵ر۹ر۵۱

آگهی از شرکت مخابرات ایران

بمنظور گسترش و فراهم آوردن امکانات‌بیشتر برای واگذاری شماره‌های‌جدید قسمتی از کابل‌های منطقه زیر مربوط بمرکز تلفن ضرابخانه بعلت ضرورت فنی از تاریخ ۲ر۱۰ر۵۱ برگردان میشود و ناگزیر اختلالاتی در ارتباط تلفنی مشترکان محترم روی‌خواهد داد . (شماره تلفن مشترکان گرامی تغییر نخواهد کرد)

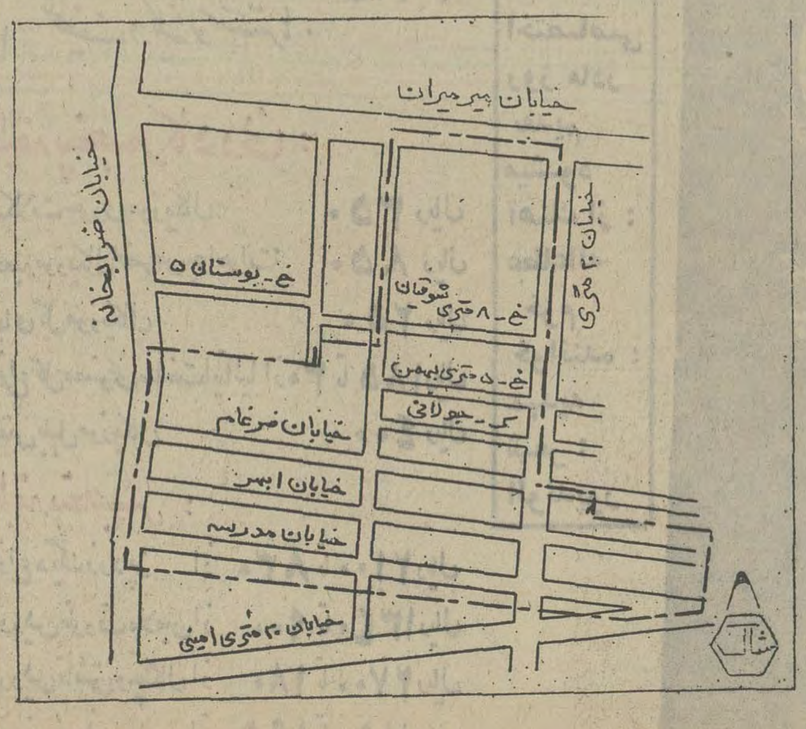

م الف ۱٤۱۰۷ اداره نصب‌شبکه شرکت مخابرات ایران

آـ ٦۸٤۸۰

مادر قلبها بخاطر تو میطپد

هدایای فروشگاه بزرگ ایران ارج مادران را گرامی میدارد

طبقه همکف :

سری آئینه و برس و شانه ساخت انگلستان	از ۱۰۸۰ تا ۱۸۰۰ ریال
بسته کادوئی کنش بلند اکس	از ۱۰۰ ، ۳۰۰ ریال
سشوار دستی با پایه و کلاه	از ۴۸۰ ، ۱۸۹۰ ریال
فیکساتور ولافلکس با یکعدد شامپوآیپون	۱۰۰ ریال
رُوسری کرکی در انواع طرحها و رنگها	از ۵۰ تا ۲۵۰ ریال
کیف زنانه از ورنی چروک خارجی و چرم	از ۳۰۰ تا ۱۳۵۰ ریال
گیرهٔ بغل سر و پشت در انواع مدلها	از ۱۰ تا ۹۵ ریال
گوشوارهٔ چسبان و آویز ایتالیائی در انواع مدلها	از ۴۰ تا ۱۲۵ ریال
گل سینه ایتالیائی	از ۱۰۰ تا ۲۵۰ ریال
آلبوم عکس	از ۱۲۵ تا ۱۰۰۰ ریال

طبقه دوم پوشاک زنانه :

کفش جیر و ورنی چروک زنانه از	۲۹۰ تا ۱۲۰۰ ریال
چکمه زنانه از ورنی چروک و جیر از	۷۹۰ تا ۱۶۵۰ ریال
دمپائی زنانه در انواع مختلف از	۳۰ تا ۴۹۰ ریال
ربدشامبر پنبه دوزی انحصاری از	۲۴۰ تا ۱۱۵۰ ریال
زیرپوش ژرسه و دانتل « «	۳۵ تا ۳۲۰ ریال
انواع پیژاما شلوار کرکی « «	۱۸۰ تا ۴۹۰ ریال
انواع شورت « «	۱۵ تا ۲۵۰ ریال
انواع کوست خارجی	از ۳۵ تا ۵۵۰ ریال
انواع گن « «	۸۰ تا ۱۳۵۰ ریال
انواع بلوز شتلند و موهر انحصار فروشگاه بزرگ ایران	از ۸۰ تا ۹۸۰ ریال
بلوز کادوئی مخصوص روز مادر انحصاری	فقط ۱۰۰ ریال
انواع دامن پشمی انحصار فروشگاه بزرگ ایران	از ۲۰۰ تا ۸۹۰ ریال
« شلوار ترویرا و پشمی زنانه انحصاری	از ۱۹۰ تا ۱۰۵۰ ریال
« بلوز ژاکت موهر ـ شتلند و کرک انحصاری	از ۳۵۰ تا ۱۱۵۰ ریال
« پیراهن کرک انحصاری فروشگاه بزرگ	از ۴۹۰ تا ۴۲۵۰ ریال
« بارانی زنانه « «	« ۲۷۰ تا ۲۳۵۰ ریال
« پالتو پشمی « «	« ۱۲۶۰ تا ۹۸۰۰ ریال
« تونیک شلوار و دوپیس زنانه	از ۷۵۰ تا ۶۸۰۰ ریال
« تونیک زنانه کرکی انحصاری فروشگاه بزرگ	از ۲۰۰ تا ۱۲۵۰ ریال

ضمنا لباسهای مخصوص روز مادر در سایزهای بزرگ و حاملگی مهیا گردیده .

طبقه سوم :

پارچه پالتوئی ۱٫۴۰ عرض در رنگهای زیبا از متری	۳۵۰ ریال بیالا
پارچه پشمی کت و دامن در طرحهای جدید «	۳۲۵ ریال بیالا
تریکو پشمی ژاکارد در نقشه های جدید ۱٫۴۰ عرض از	۳۲۵ ریال بیالا
پارچه چادرنمازی گلدار در نقشه های زیبا	از ۴۹ ریال بیالا
تریکو آستردار ۱٫۴۰ عرض در رنگهای مختلف از متری	۳۹۰ ریال بیالا
پارچه پرده ای اعلا	از متری ۶۸ ریال بیالا

طبقه پنجم :

تشکچه برقی آلمانی	۴۶۰ ریال
پلوپز ۶ نفره کروم توشیبا	۲۱۴۰ ریال
مخلوط کن استر آمریکائی	۳۷۰۰ ریال
دستگاه کرسی ناسیونال	۲۱۴۰ ریال

۱۰٪ تخفیف در کلیهٔ لوسترها .

طبقه پنجم کادوئی :

شکلات خوری موزیکال	۳۵۰ ریال
جعبه موزیکال مخصوص جواهرات	۸۵۰ ریال
جای گل موزیکال	۲۵۰ ریال
انواع گل مصنوعی ساخت ایتالیا از	۳۰ تا ۱۸۵ ریال
قفس بلبل موزیکال	۴۰۰ ریال

طبقه پنجم :

انواع دیگ زودپز از	۸۳۰ تا ۲۱۰۰ ریال
سرویس ظروف ملامین از	۹۰۰ تا ۱۳۴۰ ریال
سرویس قاشق و چنگال از	۱۸۰ تا ۲۷۰۰ ریال
ظروف چدنی لعابی از	۱۹۵ تا ۱۱۵۰ ریال

بخریداران هدایای روز مادر یك صفحه اختصاصی روز مادر تقدیم میشود

آهنك از : عطاءاله خرم

خواننده : عهدیه

شعر : الوندپور

طبقه پنجم فروشگاه بزرگ ایران بهتر و ارزانتر از همه جا

ظروف استیل	از ۱۲۰ تا ۱۸۵۰ ریال
ظروف نسوز فرانسوی	از ۱۵۰ تا ۴۲۰ ریال
انواع فلاسک چای	از ۱۴۰ تا ۱۱۵۰ ریال
ماهیتابه تفلن (نچسب)	از ۱۶۰ تا ۵۲۰ ریال

ساعات کار فروشگاه از ۹ صبح تا ۸½ شب یکسره

پارکینگ فروشگاه برای مشتریان عزیز مجانی است

تلفنهای فروشگاه : ۷۱۷ ـ ۶۶۰۷۱۱

جمعه ۲۴ آذر استثنائاً فروشگاه بزرگ ایران از ۹ صبح تا ۸½ شب یکسره باز است

سلاحهای مدرن ارتش دیروز به نمایش گذاشته شد

بمناسبت روز آذرآبادگان بعداز ظهر دیروز در پیشگاه شاهنشاه آریامهر بزرگ ارتشتاران و علیاحضرت شهبانوآئین‌سان ورژه نیروهای پادگان مرکز در شاهراه شمال میدان کندی در تهران‌برگزار شد.

در این آئین والاحضرت‌ها شاهپور غلامرضا پهلوی- شاهپور احمد رضا پهلوی ،شاهپورمحمود رضا پهلوی و نیز آقای امیرعباس هویدا نخست وزیر ، روسای سنا و مجلس شورای‌ملی ، وزیردربار شاهنشاهی و بانو ـ رئیس‌هیئت مدیره و مدیر عامل شرکت ملی نفت ـ وزیران کابینه ـ شهردار پایتخت ـ رئیس کل تشریفات شاهنشاهی ـ فرماندهان نیروهای سه‌گانه ارتش‌شاهنشاهی- ارتشبد نصیری معاون نخست‌وزیر ـ فرمانده ژاندارمری کل کشور ـ رئیس بازرسی‌شاهنشاهی- جمعی از سناتورها و نمایندگان مجلس شورایملی ـ سفرا و نمایندگان سیاسی و وابسته‌های نظامی سفارتخانه‌های خارجی ـ رئیس شهربانی کل کشور ـ فرماندهان‌و امرای نیروهای مسلح شاهنشاهی وگروه زیادی از طبقات مختلف مردم شرکت داشتند.

هنگام تشریف‌فرمائی موکب همایونی احترامات نظامی بعمل آمد و تیمسار سپهبد هاشمی‌نژاد فرمانده گاردشاهنشاهی وفرمانده سان و رژه گزارش نظامی بعرض رسانید چند لحظه قبل ازتشریف فرمائی‌شاهنشاه علیاحضرت‌شهبانو با اتومبیل به جایگاه مخصوص تشریف‌فرما شدند.

★ **سان و رژه**

هنگام ورود شاهنشاه به میدان سان ورژه دسته موزیک سلام شاهنشاهی را نواخت و سپس شاهنشاه از واحدهای مستقر در حاشیه شاهراه ونگ سان‌دیدند.

در این بازدید شرکت کنندگان‌در مراسم که در جایگاهها مستقر بودند و نیز ساکنان خانه‌های اطراف این محل باوجود ریزش باران برای دیدار شاهنشاه در بالکنها وپشت بامها اجتماع کرده بودند و باکف زدنهای پرشور و فریادهای شادی صمیمانه نسبت به شاهنشاه ابراز احساسات کردند و شاهنشاه با تکان دادن دست بابراز احساسات آنان‌پاسخ دادند و با اتومبیل به جایگاه مخصوص بازگشتند .

در این هنگام دسته موزیک‌سرود آذرآبادگان را نواخت. آنگاه شاهنشاه کاظم اقبالی فرزندژاندارم یکم غلامحسین اقبالی را که در واقعه ۲۱ آذر بشهادت رسیده بود، بنمایندگی از طرف بازماندگان شهدای این روز بحضوربذیرفتند ووی را مورد تفقد قرار دادند و درباره وضع زندگی خانوادگی‌او پرسشهائی کردند .

سپس مراسم رژه واحدهای پیاده مرکز شامل پرچمهای نیروی‌زمینی شاهنشاهی ـ ستاد فرماندهی‌سان ورژه ـ افسران دانشجو شامل دانشگاه پدافند ملی ـ دانشکده فرماندهی وستاد ـ مرکز آموزش مخابرات همچنین دانشکده‌افسری ـ مرکز آموزشهای هوائی نیروی هوائی شاهنشاهی ـ واحدهای آموزشی و تفنگدار دریائی نیروی دریائی شاهنشاهی ـ مرکزآموزش کادر ـسپاهیان‌انقلاب شامل هنگ سپاهیان تهران ـهنگ سپاهیان کرج ـ دانشگاه پلیس ـ گارد شهربانی ـ تیپ نیروهای ویژه هوابرد ـ گارد شاهنشاهی شامل گارد جاویدان و لشگر پیاده‌گارد وپرواز هلیکوپترهای هوابیمائی نیروی زمینی شاهنشاهی و ژاندارمری کل کشور و پس از آن رژه واحدهای زرهی ـ موتوری و محمول شامل یکانهای انتظامی ـ دژبان مرکز ـ شهربانی کل‌کشور- ژاندارمری کل کشور ـ نیروی هوائی شاهنشاهی ـنیروی دریائی شاهنشاهی ـ گارد شاهنشاهی- نیروی زمینی شاهنشاهی شامل یکانهای نمونه مخابرات- مهندسی ـ تعمیرگاه ـ حمام ـ بیمارستان ونیز عناصر نمونه شامل زرهی ـ توپخانه ـ موشک و فرماندهی ترابری از برابر شاهنشاه و شهبانو رژه رفتند.

★ **سلاح های مدرن**

در این رژه آخرین نمونه‌های سلاحهای مدرن ارتش شاهنشاهی بچشم میخورد. شاهنشاه آریامهر وعلیاحضرت شهبانو در ساعت ۱۷و۳۰ دقیقه میدان سان ورژه‌را ترک کردند.

هنگام عبور واحدهای مختلف ارتش شاهنشاهی از خیابانهای پایتخت مردم تهران مقدم سربازان دلیر ایران را گلباران میکردند و صمیمانه‌ترین احساسات میهنی و شاهدوستی خودراابرازمیداشتند.

★ **در شهرستانها**

بمناسبت ۲۱ آذر ماه سالروز نجات آذربایجان مراسم سان و رژه در تمام مراکز استان و شهرستانهای کشور انجام شد و واحدهای ارتش شاهنشاهی از برابر تمثال شاهنشاه آریامهررژه رفتند و طبقات مختلف مردم‌کشور مقدم سربازان دلیر ارتش راگرامی داشتند و حلقه‌های گل برگردن فرماندهان، افسران‌و افراد ارتش شاهنشاهی آویختند.

ریزش برف و باران در شهرستانها

گرگهای گرسنه حمله کردند

★ **بارندگی ، چند راه فرعی را قطع کرده است**

در ۲٤ ساعت گذشته هوای اغلب شهرستانهای‌کشور منقلب وتوام با ریزش برف سنگین‌بود.

براثر ریزش برف و کولاک شدید بعضی از راه های کشور بسته‌است ودر هرسین گرگهای گرسنه‌درمیان بوران شدید برف به‌گله های گوسفند حمله کردند و ١٤ راس گوسفند را دریدند.

کرمانشاه : ریزش برف در شهرها و بخشها و روستا های استان کرمانشاهان ادامه داشت وراه‌ایلام- کرمانشاه- جوانرود ـ کرمانشاه و نورآباد- هرسین براثر نزول برف بسته شده و در گردنه های اسدآباد- صلوات آباد- قلاجه و شمشیر بیش از ۷۰ سانتیمتربرف برزمین‌نشسته است در سمیرم بیست‌سانتیمتر برف ریزش کرد وشش‌راه‌فرعی این منطقه بسته شد.

★ **باد قوس**

بندربوشهر: براثر ریزش باران شدید توام بارعد وبرق سیلاب در خیابانهای بوشهر جاری‌شد و براثر باد شدید که به نام باد «قوس» نامیده می‌شود دریای بوشهر متلاطم و خروشان‌است واداره بندر و کشتیرانی از عبور موتور لنجها و وسائط نقلیه آبی و صید ماهی‌جلوگیری و متوقف کرده است و براثر طغیان رودخانه‌های «منددشتی» و سعدآباد و آب بخش، راه های ارتباطی بین بوشهروبنادر اطراف بکلی قطع شده است.

★ **زلزله**

همدان: ازبعداز ظهر دیروز ریزش برف مجدد در همدان‌و اطراف شروع شد و همزمان‌با نزول‌برف زلزله نسبتا شدیدی‌به مدت ده ثانیه همدان و مناطق اطراف را تکان داد ومردم از خانه‌ها و نقاط سرپوشیده به خارج گریختند و ساعتی رادر زیر برف بسر بردند هنوز از میزان خسارات وارده احتمالی در روستاهای اطراف همدان اطلاعی در دست نیست .

★ **در آذربایجان :**

هوای نقاط مختلف استان های آذربایجان سرد شده و ریزش برف توام با کولاک در ۲۵ ساعت گذشته ادامه داشت ودر زنجان ۲۰، سقز ۳۰، خوی ۲۰ و رضائیه ۱۰ سانتیمتربرف تازه بزمین نشسته است . راه قره‌چمن به سراسکند مسدود شده و عده‌ای از مسافران‌پشت برف مانده‌اند .

★ **حمله گرگها**

هریس : براثر نزول برف سنگین در منطقه هریس گرگ های گرسنه به دو گله گوسفند متعلق به سیفال فرزند محمد که گوسفندان را از اهر به هریس میراند و شخصی بنام قوجعلی‌که برسرچشمه‌گوسفندان را آب میداد حمله‌ور شدند و ١٤ راس از گوسفندان را دریدند .

رشت: میزان بارندگی‌دیروز در رشت و اطراف به ٤۰میلیمتر رسید و هم‌اکنون ریزش باران در این شهر و بندر پهلوی ، آستارا، لاهیجان ، هشتپر ، صومعه‌سرا، فومن، لنگرود و رودسر ادامه دارد وبراثرنزول باران شدید رودخانه‌های شفا رود، چاورود وتیر رود در منطقه رضوانشهر طغیان‌کرده و آب زمینهای مزروعی رافرا گرفته و چند پل چوبی دراین منطقه درهم شکسته است وراه های ارتباطی شانکاور، آلان، دروازه، خوشابر، سیاه بیل ، ساسان‌سرا و آدم‌سرا قطع‌شده است .

راههای ییلاقی «ییلاق‌شیراز» سانرود، سرک نیز قطع گردیده است .

در بندر پهلوی بعلت‌طوفانی بودن دریا صید ماهی متوقف گردیده است. در اکثر شهر های استان اصفهان ریزش‌برف و باران ادامه دارد و در فریدونشهر ۱۵ سانتیمتر برف برزمین نشسته است .

★ **راهها بسته**

وزارت راه امروز فهرست راههای بسته در نقاط کشور و میزان برف در جاده‌هاراباین شرح اعلام داشت :

در کردستان ـ گردنه صلوات آباد ـ راه سنندج به همدان و پکاب به ایرانشاه .

در قزوین ـ راه طارم به زنجان و بهرام‌آباد به قزوین در اراک- راه‌دمنو به‌الیگودرز و آشتیان به تفرش میزان برف در جاده ترانزیتی بین زنجان‌و تکمه‌داش ۸۰سانتیمتر اردبیل- مشکین شهر- ارسباران ٤۰ سانتیمتر .

گردنه‌حیران یک متر- همدان٦۰ سانتیمتر واراک ٤۰ سانتیمتر

★ **بهمن در کندوان**

ریزش برف در گچسر و گاجره که از روز دوشنبه آغاز گردیده‌است‌همچنان ادامه‌دارد وطی٤۸ ساعت‌گذشته درگچسر ۸۰ سانت برف به‌زمین نشسته است . ارتفاع برف در محل اسکی دیزین ۱۳۰ سانت و در خودپیست(که‌برفهای‌آن کوبیده شده است)به۹۰ سانت میرسد.

دیروزدر جاده کندوان(نزدیک تونل) چند بهمن بزرگ سقوط کرد و جاده را مسدود ساخت اما مامورین راهداری با کمک پلیس راه گچسر موفق شدند بااستفاده‌ازماشین‌آلات برف‌روب جاده را باز کنند و فعلا رفت و آمددر جاده‌کندوان بطور عادی صورت میگیرداماتومبیلها باید بازنجیر چرخ حرکت کنند.

همکاریهای توریستی ایران وامریکا

ایران و آمریکا ، همکاریهای توریستی خود را گسترش می دهند و بموجب توافقی که بین سازمان جلب سیاحان ایران و آژانس های جهانگردی‌امریکائی بعمل آمد بزودی دوتورباگروهی جهانگرد را برای بازدید از ایران اعزام خواهند کرد .

امروز یک مقام آگاه درسازمان جلب سیاحان به خبرنگار ما اظهار داشت :

اخیرابین ایران و امریکاتوری بنام«راشیا ـ پرشیا» دائرگردیده که یک‌آژانس توریستی‌امریکائی مسافران خود را پس از دیدار از مسکو و لنینگراد بوسیله کشتی از باکو به بندر پهلوی آورده و پس از دیدار از شهر های تهران ـ اصفهان و شیراز جهانگردان مذکور مستقیما تهران را به قصد آمریکا ترک خواهند کرد .

همچنین یک آژانس آمریکائی دیگر که سالیانه تعداد زیادی توریست را جهت بازدیداز یکی از کشور های خاورمیانه اعزام می‌کند، قرارگذاشته که‌مسافران پس از بازدید از برنامه های تور خود وارد ایران شوند .

گسترش روابط توریستی بین ایران و آمریکا در نمایشگاه جهانگردی لاس وگاس پایه گذاری شده است .

بمنظور مبارزه با گرانی

نرخ تنزیل مجدد افزایش یافت

★ **نرخ تنزیل مجدد ۷٫۵ درصد شد**

بنا به تصمیم بانك مرکزی ایران و شورای پول و اعتبار نرخ تنزیل مجدد نیم درصد افزایش یافت و از رقم ۷درصد در سال به ۷٫۵ درصد رسید .

نرخ تنزیل‌مجدد برای‌اسناد مربوط به امور کشاورزی و صنعتی تغییری نکرد و همان ۷درصد در سال می‌باشد .

بانك مرکزی ایران تصمیم جدید خود را ضمن اطلاعیه‌ای بشرح زیر اعلام داشت .

★ **اطلاعیه**

بانك مرکزی ایران درجهت سیاست مبارزه با افزایش قیمت ها ، نرخ تنزیل مجددرا از ۷ در صد در سال به ۷٫۵ در صد در سال افزایش داد .

در تعقیب سیاست تشویق سرمایه گذاری‌در امور کشاورزی و صنعتی ، نرخ تنزیل مجدد اسناد مربوط به امور مذکور کماکان ۷ درصد خواهد بود.

نرخ تنزیل مجدد در مهرماه سال گذشته از ۸درصد در سال به ۷ درصد در سال تقلیل داده شده بود .

تغییر نرخ تنزیل مجدد از ابزار های سیاست پولی‌بمنظور حفظ تعادل اقتصادی است که در موارد لازم مورد استفاده‌قرار میگیرد، کمااینکه اخیراکشور های آلمان‌وفرانسه‌نرخ تنزیل مجدد خود را بهمین منظور افزایش دادند .

★ **تنذیل مجدد چیست ؟**

تنزیل مجدد برای اوراق و اسنادی بکار میرود که ازطرف بانك ها نزد بانك مرکزی‌نقد میشود . بعبارت دیگر مثلا بازرگان در مقابل دریافت وجه نقد و یا حواله آن به موسسه یا سازمانی ، اسناد صادراتی خود را به بانك طرف خویش میسپارد و بانك این اوراق را نزد بانك‌مرکزی ایران مجددا تبدیل به وجه نقد میکند که به عمل اخیرالذکر تنزیل‌مجدد اطلاق میشود و بانك‌ها از این پس باید نیم درصد ازاین‌بابت بیشتر بپردازند .

خبرهای تلفنی شهرستانها

افتتاح باشگاه و سمینار وصرفه‌جوئی‌درمراسم!

کرمانشاه : در مراسمی که با حضور استاندار کرمانشاهان و مدیر کل امور تربیتی کشور در محل باشگاه جدید امور تربیتی کرمانشاه برگزار شد ضمن افتتاح این باشگاه،اولین سمینار مسئولان امور تربیتی منطقه یکم نیز گشایش یافت وبدینوسیله در برگزاری یک مراسم صرفه جوئی شد !

در این سمینار که دو روز ادامه دارد ، ۵۰ نفر از مسئولان امور تربیتی شهرستان های منطقه یک کشور شرکت دارند .

فرمانده ژاندارمری کل کشور در مشهد

مشهد ـ

تیمسار سپهبد ضرغام فرمانده ژاندارمری کل کشور به منظور بازدید از واحدهای‌ژاندارمری‌خراسان صبح امروز با هواپیما وارد مشهدشد و مورد استقبال قرار گرفت .

سپهبد ضرغام پس‌ازورود بمشهد و زیارت مرقدمطهر حضرت ثامن‌الائمه علیه ـ السلام ستاد فرماندهی ژاندارمری خراسان را مورد بازدید قرار داد .

سرپرست فرمانداری فرماندار شد

رشت ـبدستور وزیر کشور، آقای هرمز ملکشاهی‌سرپرست فرمانداری لنگرود ، بسمت فرماندار این‌شهرستان منصوب شد .

عزیمت سفیر پاکستان

تربت جام : بعد از ظهر دیروز ، سفیر پاکستان در ایران ، از طریق تربت جام‌به افغانستان رفت . تا بکشورش عزیمت کند .

سفیر پاکستان در تربت‌جام مورد استقبال‌فرماندار وروسای ادارات قرار گرفت و تامرز افغانستان بدرقه شد .

بازدید های وزیر دادگستری

زاهدان : دیروز ، وزیر دادگستری ، اداره کل ثبت اسناد سیستان و بلوچستان، ثبت اسناد و شوراهای داوری زاهدان را مورد بازدید قرار داد .

آقای صادق احمدی در اجتماع قضات دادگستری زاهدان گفت : جلب رضایت ارباب رجوع ، از اهم وظایف قضات است و قضات‌باید برای نیل به آرمانها و اهداف خود، نهایت سعی و کوشش را در ارضای مراجعین معمول دارند.

تشکیل کمیته ترافیك

اصفهان ـ کمیته ترافیک اصفهان ، اولین جلسه خود راباحضوراستاندار اصفهان، تشکیل‌داد. دراین کمیته‌رئیس انجمن شهر ،شهردار ، مدیر کل‌آموزش‌و پرورش، فرمانده ناحیه ژاندارمری ، مدیران عامل‌تاکسیرانی‌و شرکت‌واحد اتوبوسرانی اصفهان‌و دو نفر از نمایندگان اعزامی‌شهربانی کل کشور ، عضویت دارند.

این کمیته‌هر ۱۵ روزیکبار جلسه تشکیل خواهد داد و ضمن بررسی پیشنهادات ، تصمیماتی درامر بهبود وضع ترافیک‌اصفهان خواهدگرفت.

۵۰۰۰ اصفهانی حاجی میشوند

اصفهان ـ بموجب‌قراردادی که بین مدیر کل اوقاف منطقه اصفهان‌و مدیران شرکت های مسافربری اصفهان‌تنظیم شد، ازهر زایر «خانه خدا» برای انتقال از اصفهان به فرودگاه «مهرآباد» تهران ـ یکصد و بیست ریال کرایه اتوبوس ، دریافت میشود.

امسال پنج هزار نفر از اصفهان به‌جده خواهند رفت و بنگاههای مسافری تقبل کرده‌اند، این عده را از اول دی ماه آینده به مدت ۳ روز با اتوبوس‌های «دولوکس» به تهران (فرودگاه مهراباد) حمل کنند.

تیم فوتبال «هما» در انگلستان اول‌شد

عکس قهرمانان فوتبال «هما» را در لندن نشان میدهد .

تیم فوتبال «هما» در لندن برای سومین‌سال‌متوالی‌از عنوان قهرمانی خود دفاع کرد و جام مسابقات فوتبال ۱۹۷۲ آژانس های مسافرتی‌انگلستان راربود. مسابقات جام قهرمانی مزبور همساله بین ماه‌های اردیبهشت تا شهریور انجام میگردد . و امسال ۳۲ تیم در آن شرکت کردند . «هما» پس‌از موفقیت در ۲۸ مسابقه وشکست رقیبانی چون تیم «لان‌پولی» که یکی از بزرگ ترین‌آژانس های‌مسافرتی انگلستان است و در کلیه شهر ها دارای شعبه است و تیمی‌از مجله بازرگانی‌محلی‌بنام «اخبار مسافرتی» در دوره نهائی جام قهرمانی را بدست آورد . دو گل از چهار گلی که موجب پیروزی تیم «هما»و نتیجه ٤بر۲ گردید بوسیله آقای ریچارد گالوستیان زده شد .

از امشب فقط در

سینما امپایر

دو زنو یك مرددر گیرودار جنجالی ترین مثلث عشقی عالم سینما ! فیلمی که پرده هارا گستاخانه میدرد وحقایق روح پرتلاطم یك زن عاشق را برملا میکند !

برای رزرو بلیط به گیشه سینما مراجعه فرمائید
سئانسها ۱۵ر۱۱ صبح ۱ ـ ۳۰ر۳ ـ ۳۰ر۵ ـ ۳۰ر۷ ـ ٤۵ر۹ بعد از ظهر

ایران از بازارهای نفتی جهان سهم شایسته میخواهد

بقیه از صفحه آخر

وارد بازار خواهد شد و مثل سابق مشکلات آن را هم می پذیرد و سختی مقابله و رقابت راهم‌چنان میخرد .

ظاهرا هردوطرف‌شق‌اول یعنی همکاری را قبول دارند و آنچه مذاکرات را طولانی‌کرده‌گویا رسیدن به توافق در همین امر است .

علت این‌که این‌نوع‌مذاکرات با چهار کشور خلیج فارس‌به عمل نیامده ، و در توافقنامه زکی یمانی نیز وجود ندارد ، بخاطر آنست که ایران وضع وشرایط خاص خود دارد وسه مورد مهم و استثنائی عامل‌این بحث و گفتگو می باشد ،مورد اول ملی بودن نفت ایران‌است، که کشور های دیگر چنین وضعی ندارند .مورد دوم‌نزدیك بودن پایان قرارداد است که به تعبیری ۷ سال ، و بیك بحث دیگر ـ که واقعا قابل بحث است ـ ۲۲ سال به آخر آن مانده است از این ۲۲سال قریب ۱۵ سال آن خصلت تمدید دارد .

اما قرارداد های نفتی کشور های دیگر به کمپانی ها نفت تا ٤۰ سال دیگر امتیاز میدهد بهمین علت وقتی قرار شد ۲۵ درصد سهم در اختیار کشور های صاحب نفت قرار گیرد تنها عربستان سعودی ۵۰۰ میلیون دلار غرامت‌آنراپرداخته است .

مورد سوم که عامل جداگانه ولی موثر وبااهمیتی‌است‌وجود شرکت ملی نفت با خصوصیات وقدرت نفوذ در حد و سطح‌یك کمپانی بزرك نفتی در جهان است .

★ **مذاکرات فردا**

این سه مورد از موارد خاص ایران است که امتیازات‌مربوط به آنهم خاص ایران خواهد بود و قابل توقع برای دیگران نیست مگر آنکه وضع وشرایط خود را روزی بصورت ایران‌در آورند .

اجلاسیه فردا اگر باتفاهم پایان‌پذیردتصمیماتش‌راه گشای مذاکرات نهائی دسته های مختلف فنی و حقوقی و مالی کارشناسان در هفته بعدخواهد بود .

در مذاکرات فردا شخصیت های مهم نفتی جهان شرکت خواهند کرد که مورد اعتماد کمپانیهای نفتی بزرك و کوچك می باشند . تعداد آن ها کم است دربین آنها جیمسن از «اسو» که اخیرا به علت قوانین مبارزه با کارتل تغییراتی در آن‌پیدا شد و نام «اکون» بخود گرفت کارلایل‌از کمپانی شل‌هلندی ، استیل از «بی.پی» انگلیس ، مانس رئیس دفتر کنسرسیوم در لندن نیز دیده می شوند .

پیدا شده

مبلغی وجه پیدا شده صاحب‌آن میتواند با تعیین مشخصات و مقدار وجه با تلفن ۸٦۱۸۵٤ تماس بگیرد .

آ ـ ۲۱۳۳۷

آگهی دعوت صاحبان سهام

از کلیه صاحبان سهام شرکت سهامی منحله ایران ترانزیت دعوت می شود که در ساعت ۹ صبح روز پنجشنبه هفتم دیماه ۱۳۵۱ در خیابان ابوریحان شماره ۵۸ طبقه اول ساختمان دست چپ جهت تشکیل مجمع عمومی فوق‌العاده و انتخاب مدیرتصفیه شرکت منحله مذکور حضور بهمرسانند .

صاحبان دو ثلث از سهام شرکت منحله ایران ترانزیت
حاج حسین نوع بشری . محمود نوع بشری

آ ـ ۲۱۳٤۱

آگهی دعوت مجمع عمومی

از کلیه صاحبان سهام شرکت‌سهامی پارس پاکت دعوت میشود درجلسه‌ای که روز پنجشنبه هفتم‌دی‌ماه ساعت ٤ بعداز ظهر درمحل شرکت تشکیل می شود حضوربهمرسانند .

دستور جلسه :
۱ـ ابقاء یاانحلال شرکت
۲ـ اصلاح پاره‌ای ازمواد اساسنامه
۳ـ انتخاب هیئت مدیره طبق قانون جدید شرکت سهامی پارس پاکت .

شرکت سهامی پارس پاکت

چه‌روزی بالاتر ازروزمادر

وچه‌هدیه‌ای برازنده‌تر از لوازم‌پوشاکی

مزون لیدی

خیابان شاه‌بین چهارراه‌شاه وشیخ هادی شماره ٤۸

و

بوتیک ژاکلین

کریمخان زند اول نادرشاه شماره ۲۱ تلفن: ۸۳۲۲۷۷

(آگهی تجدید مزایده)

شهرداری سیرجان برطبق تصویبنامه مورخه ۱٦ر۳ر۵۰انجمن شهر ودستور شماره ۱٤۲٤۸ ـ۵ر۸ر۵۰ مقام استانداری کرمان اراضی متعلق به‌خودرا که قبلا بوسیله کمیسیونی‌ارزیابی گردیده وبانقشه هادی شهر نیز تطبیق‌وبه‌قطعات‌مناسبی‌تفکیك‌شده‌بانضمام یکباب منزل جنب کارخانه برق از پلاك‌شماره ۳۰۸ ازطریق‌مزایده با تنظیم سندرسمی بفروش‌میرساند .

۱ـطالبین‌می‌توانند ازنزدیك باراهنمائی مامورین مربوطه‌اراضی ومنزل رابازدیدوبامراجعه به دایره‌مالی‌شهرداری‌میزان‌بهاء ارزیابی شده ومتراژ هر قطعه وشرایط شرکت درمزایده را ملاحظه فرمایند .

۲ـپیشنهادات بایستی درپاکات لاك و مهر شده حداکثرتاپایان وقت اداری روزشانزدهم دیماه پنجاه‌ویك بدفتر شهرداری تسلیم ورسید اخذ نمایند .

۳ـ پیشنهاددهندگان بایستی مبلغ صدی پنج از کل‌بهای‌پیشنهادی را به‌حساب ۱۸٤۱ سپرده شهرداری دربانك‌ملی‌شعبه‌سیرجان‌واریز وفیش آنرا ضمیمه پیشنهاد بنمایند .

٤ـ پیشنهاد دهندگان بایستی مشمول منع مداخله در معاملات دولتی وشهرداری نباشند .

۵ـبه‌پیشنهادات فاقد سپرده ومخدوش ومبهم و مشروط ترتیب اثرداده نخواهد شد .

٦ـپیشنهادات رسیده درساعت چهار بعداز ظهر روز شنبه ۱٦ر۱۰ر۵۱ با حضور کمیسیون معاملات شهرداری باز و قرائت خواهد شد .

۷ـ حضور پیشنهاددهندگان در جلسه آزاد می باشد .

۸ـشهرداری دررد یا قبول یك یاکلیه پیشنهادات مختاراست.

۹ـ چنانچه برندگان نفرات اول تا سوم به ترتیب پس‌ازاخطار کتبی‌شهرداری حاضربانجام معامله نشوند سپرده آنان به نفع شهرداری ضبط‌خواهد شد .

۱۰ـ کلیه هزینه های ناشی از تنظیم سند ومالیات و عوارض وحق‌الثبت بعهده برنده مزایده است .

شهرداری‌سیرجان ـ احمدسعیدی‌نژاد

عروسی

با پذیرائی مجلل و کامل

۱٤۹ ریال

باشکوه‌ترین سالن‌ها (مجانی)
تشریفات عروسی (مجانی)
یك سری کامل از لوازم توالت
گل (مجانی)
حلقه های گل

(باهدایای دیگرمجانی)
فیلمبرداری مجانی)
تلفن ٦٦۳٦۳۵

گروه فرهنگی هدف

برای کلاسهای جدید کنکورورود بدانشگاهها ومدارس عالی

در محل‌های زیر ثبت‌نام میکنند :

۱ـ کنکورپزشکی وکشاورزی وعلوم دبیرستان شماره ۳

خیابان ژاله ـ جنب بیمارستان شفا ، کوچه فلاح، تلفن ۳۹۱۰۸۰

۲ـ کنکورادبی وحقوق ومدارس عالی، دبیرستان شماره ٤

خیابان شاه ، چهارراه شیخ هادی ، تلفن ٤۷۸۵۲

نام نویسی : هر روز غیراز جمعه‌ها از ۵ تا ۹ بعدازظهر

زائران خانه‌خدا

چون امسال درایام حج فقط بانك ملی‌ایران‌امور بانکی حجاج گرامی را در عربستان سعودی انجام میدهدلذا بمنظور حفظ منافع زائران محترم خانه خدا و فراهم نمودن تسهیلات بیشتر علاوه برشعبه‌دائمی بانك ملی ایران در جده هشت‌واحد دیگر بانك ملی برای انجام امور مراجعان‌آماده خواهند بود .

ضمنا حجاج محترم‌میتوانند باارائه‌دفترچه‌حساب پس‌انداز در گردش بانك ملی طبق مقررات مربوط پول موردنیازخودرادرواحد های بانك ملی بریال سعودی تبدیل نمایند .

نشانی واحد های بانك ملی در عربستان سعودی بدینقرار است :

۱ ـ جده ـ شارع‌ملك‌عبدالعزیز
۲ ـ فرودگاه جده‌ـجنب‌مدینة‌الحجاج
۳ـمدینه منوره مقابل مرقدائمه بقیع
٤ ـ مدینه‌منوره خیابان اباذر ـ جنب سازمان اوقاف
۵ ـ مکه معظمه ـ خیابان غزه ـ مقابل بازار ، جنب بانك ریاض
٦ ـ مکه معظمه ـ خیابان غزه ساختمان جغالی ، مقابل مسجد
۷ ـ مکه معظمه ـ خیابان الفلق
۸ ـ عرفات ـ چادر مخصوص بانك ملی ایران
۹ ـ منی ـ ساختمان سازمان اوقاف

بانك ملی ایران

موش دردیزی دو کارگر را روانه بیمارستان کرد!

آنها با اشتها مشغول خوردن دیزی بودند که ناگهان متوجه شدند لقمه‌ای که زده‌اند یك موش است!

ظهر دیروز فرمان‌رستمی وعلی یار دوستی کارگران کفاشی برای صرف‌ناهار به قهوه‌خانه‌ای واقع در خیابان سپه غربی‌چهار راه وثوق رفتند و مشترکا یک دیزی گرفتند .

دو کارگر مزبور دیزی را به مغازه کفاشی آوردند و مشغول خوردن شدند آنها ابتدا آب غذا را خوردند وسپس آن‌راکوبیدند تابخورند .

در این لحظه فرمان از یک لحظه غفلت دوستش علی یار استفاده کرد و قطعه‌ای که به نظر او گوشت بود و زیرفشار گوشت کوب له نشده بود از توی طرف قاپید و در دهانش گذاشت در همین حین علی‌یار متوجه شد که دوستش از غیبت اواستفاده کرده و قطعه‌ای گوشت لخم ، در دهان گذاشته است لذا بسرعت و بشوخی گوشت را از دهان او بیرون کشید اما متوجه شد که شیئی درازی شبیه دم در دستش است !

آنها وقتی با دقت به گوشت نگاه کردند برای تمام عمر از آبگوشت خوردن پشیمان شدند زیرا قطعه‌ای که به نظر آنها گوشت لخم بود یک بچه‌موش مرده‌بود! که‌ازشب‌قبل‌داخل‌دیزی افتاده و باقی مانده بود .

فرمان و علی‌یار وحشت‌زده‌به بیمارستان مسمومین رفتند و جهت‌جلوگیری ازعوارض ناشی از مسمومیت تحت معالجه‌قرار گرفتند .

دو دوست سپس با در دست داشتن ظرف دیزی محتوی‌موش برای شکایت از صاحب قهوه خانه‌به کلانتری۸مراجعه‌کردند.

ماموران کلانتری ۸ با وصول شکایت کارگران مزبور ، جعفر صالحی‌صاحب‌قهوه‌خانه وعباس نقدی آشپز قهوه‌خانه مزبور را بکلانتری جلب کردند . پرونده در حالیکه ظرف‌آبگوشت محتوی موش ضمیمه آن است صبح‌امروز به‌دادسرای ناحیه ۲ تهران ارسال شد .

در داخل دایره، دم موش‌بخوبی‌دیده می‌شود که در وسط دیزی رها شده است! صبح امروز این‌دیزی همراه پرونده و شاکیان خصوصی از طریق کلانتری ، به‌دادسرای ناحیه ۲ تهران ارسال شد تا تحت رسیدگی قرارگیرد.

اینجا نقطه پایان است و نقطه آغاز...

تنظیم از: ابراهیم آبار

زنم خاطر خواه پسر همسایه شد !

بهمن از شدت‌ناراحتی‌بخود میلرزید و دائم سیگار دود میکرد و بیقرار قدم میزد . پرسیدم :

ـ برادر! چرا اینقدرناراحت و عصبانی هستی و چرا به دادگاه خانواده آمده‌ای ؟ گفت :

ـ هفت سال قبل با زنم عروسی کرده‌ام موقع عروسی خیلی خوش بودم بطوریکه بعد از شش سال که از عروسی ما میگذشت من به سربازی رفتم.

در غیاب من زنم که دو بچه قدو نیمقد داریم‌با پسر همسایه روی‌هم ریخته و عشق‌ومعشوق شده‌اند! این موضوع راخواهر زنم بمن گفت و وقتی تحقیق کردم برای مسلم شد که زنم تحت تاثیر حرفهای فریبنده‌پسر همسایه فرار کرفته و شوهر و بچه‌های معصومش را فدای عشق وهوی و هوس زودگذر خود کرده است .

راستی این‌را هم بگویم که اصولازنم نسبت به پسرهمسایه ها حساسیت دارد کمااینکه روزی منهم پسر همسایه بودم. او بخاطر عشق و علاقه‌ای که بمن پیدا کرده بود از شوهرش که یک پسر داشت طلاق‌گرفت و ما باهم‌عروسی کردیم ! حالا پس از هفت سال باز فیلش یاد هندوستان کرده و بسراغ پسر همسایه رفته است .

وقتی برایم مسلم شد که‌آنها باهم رابطه دارند طلاقش دادم ولی زنم قبل از اینکه سه ماه و ده روز (عده‌اش) تمام بشود با پسر همسایه به خرم‌آباد فرار کرده‌اند و شنیده‌ام که باهم ازدواج کرده‌اند . حالا آمده‌ام جریان را باطلاع‌مقامات مسئول برسانم تا قانون آنها رامجازات کند.

بهمن که‌فوق‌العاده غمگین و متاثر شده بود گفت نمیدانم دو دختر معصوم و بی‌گناهم را چطوری باید بزرگ کنم که آنها کمبود محبت مادر را احساس نکنند.

تازه‌عروس فراری

مادر این عروس میگوید: اگرزهرا پیدا نشود خودم را میکشم !

صبح امروززنی بنام فاطمه‌قاسمی به‌سرویس‌حوادث‌روزنامه اطلاعات مراجعه کرد و با ارائه عکس بالا اظهار داشت : دخترم زهرا که هشت ماه قبل با جوانی به اسم قدمعلی عروسی‌کرده از چهار روز قبل گمشده است . فاطمه اضافه کرد روزی که‌دخترش‌گمشده‌داماد او به خانه‌اش‌رفته و اظهار داشته شب قبل زهرارا کتک زده‌بطوریکه یکی‌ازدندانهایش شکسته ومتعاقب این کتک‌کاری، زهرا از منزل‌فرار کرده است .

فاطمه درحالیکه بشدت اشک میریخت تقاضا میکردعکس‌دخترش در صفحه‌حوادث روزنامه‌اطلاعات چاپ شود تا کمکی به پیدا شدن او بشود. فاطمه‌اضافه کرد دخترم باید بداند که فرار او مرا به مرز دیوانگی رسانیده و اگر پیش من برنگردد خودکشی خواهم کرد !

زهرا

حوادث در گوشه و کنار ایران

خودکشی بابرق

کرمانشاه : دختر پانزده ساله‌ای بنام «سرور کرمی» محصل کلاس دوم یکی از دبیرستان های کرمانشاه با برق خودکشی کرد .

سرور هنگامی که تمام اهل منزل در خواب‌بودند دست‌باین عمل‌زد.علت خودکشی «سرور» معلوم نیست و جریان تحت رسیدگی است .

شوخی خونین

ساعت ۹ دیشب جوانی بنام علی امینی که با خواهر خود در منزلشان واقع در یکی از کوچه های وحیدیه شوخی‌می‌کرد از پنجره اطاق به بیرون سقوط کرد و براثر اصابت شیشه با سروصورتش دچار خونریزی شدید شد . علی که حالش وخیم است جهت‌درمان به اورژانس منتقل شد .

★ کشف‌باند سرقت

شمیران ـ دو سارق عضو یک باند که از تهران فرش و موتوسیکلت بسرقت می‌بردند و درهمدان‌بفروش‌میرساندند دیشب هنگام سرقت بدام مامورین کلانتری‌بخش۲شمیران افتادند.

سارقین که اصغر ساجدی و ابوالقاسم خسروی نام‌دارند اعتراف کردند که باهمکاری شخصی‌بنام‌محمد صفائی‌تاکنون مرتکب‌چندین‌فقره‌سرقت شده‌اند و اشیاء مسروقه را در همدان فروخته‌اند .

داماد به پنجسال زندان محکوم شد

اهواز ـ جوان‌بیست ساله‌ای بنام «جهان آذرپاد» باتهام قتل همسر نوزده ساله‌اش در ایام ماه عسل در شعبه اول دادگاه جنائی خوزستان در اهواز به پنج سال زندان محکوم گردید.

این جوان در خرداد ماه گذشته باتفاق همسرش هنگامی که دوران ماه عسل خود را در خرم‌آباد میگذراند . حادثه مذکور اتفاق افتاد .

«جهان» در مدافعات خود اظهار داشت من و همسرم در کنار چشمه‌ای سرگرم شکار بودیم ناگهان گلوله‌ای از تفنگ خارج شد و برحسب تصادف به او اصابت کرد وی تا قبل از رسیدن به بیمارستان درگذشت .

پسر پدرکش به ۸ سال زندان محکوم شد

در یکی از روز های شهریور ماه سال جاری بدنبال یک مشاجره با چوب دستی که بر سر پدرش زده باعث قتل وی شده است .

متهم در دادگاه در مورد این حادثه گفت : من تنها نان آور خانواده‌ام بودم ولی پدرم نه تنها کاری نداشت و معتاد به الکل بود ، مادرم را نیز اغلب بی جهت کتک میزد و توجهی به تذکرات من نداشت .

اعضاء شعبه ۵ دادگاه عالی جنائی تهران پس از استماع آخرین دفاع از متهم وارد شور شدند و طبق رای صادره علی جعفر زاده را به ۸ سال حبس با اعمال شاقه محکوم کردند .

علی‌جعفرزاده که‌پدرش را بقتل رسانید !

دیروز محاکمه علی جعفرزاده متهم به قتل پدرش ولی‌اله جعفر زاده در شعبه ۵ دادگاه عالی جنائی تهران پایان یافت ، و متهم طبق رای صادره به ۸سال حبس با اعمال شاقه محکوم‌شد.

کیفر خواست تنظیمی در مورد این حادثه حاکی است که‌علی

دختر ۱۴ ساله با معشوقش فرار کرد

دختری که پدر و مادرش با ازدواج او مخالف بودند با جوان دلخواهش فرار کرد. این دختر که زهره نام دارد چهارده ساله است و در نامه‌ای به مادرش نوشته است که بانصر به اصفهان رفتیم .

مادر زهره دیروز به پاسگاه کلانتری ۱۷ تهران اطلاع داد که دخترش با جوانی بنام ناصر از خانه فرار کرده است .

مادر زهره به ماموران گفت ناصر قبلا در کوی نهم‌آبان با ما همسایه بود و چندین‌بار از زهره خواستگاری کرد ولی چون جوان بیکاری بود و از طرفی زهره بچه سال است من و پدر زهره با ازدواج آنهامخالفت کردیم . اما ناصر دست‌بردار نبود وهمیشه مزاحمت ما را فراهم میکرد. تا اینکه ناچار ما تغییر مکان دادیم و به نازی‌آباد آمدیم . ولی ناصر چند وقت قبل دوباره خانه مارا پیدا کرد یکی از بستگانش را بخواستگاری زهره فرستاد ولی ماباز قبول نکردیم .

مادر زهره اضافه کرد : عصر دیروززهره به بهانه حمام رفتن از خانه بیرون رفت و دیگر بازنگشت و من پس از جستجو یک نامه از او بدست آوردم که نوشته شده‌بود چون شما با ازدواج من و ناصر موافقت نکردید ناچار ما به اصفهان رفتیم .

مامورین کلانتری ۱۷ جریان را به‌مامورین شهربانی اصفهان اطلاع دادند تا اگر زهره و ناصر در اصفهان دیده‌شدند فورا دستگیر و به تهران اعزام دارند.

تلویزیون آمریکائی
جنرال الکتریک
آئینه افسانه ها

لباسشوئی کِن وُود
Kenwood
محصولات کن‌وود ساخت انگلستان

قابل توجه
قبل از خرید بخاری گازسوز به شرکت چراغ گاز مراجعه فرمائید زیرا با تبدیل بخاری‌نفت سوز خود به بخاری گازسوز نیازی به خرید بخاری نخواهید داشت .
نشانی خیابان شاهرضا خیابان فروردین کاشی ٤٤ انبار شرکت چراغ‌گاز تلفن ٤٢٩٢٨ ـ ٤٩٤٧١ ـ ٦٦٩٥٧٦

فروشگاه افق لوستر
مرکز فروش انواع و اقسام چراغهای پارکی و لوسترو کادوئی با قیمت مناسب تخت طاوس بین فرح و روزولت اول خیابان امیر اتابك افق لوستر

دکتر بیژن تقوی
متخصص در جراحی پلاستیك و ترمیمی
از مسافرت خارج مراجعت کردند تلفن مطب ۸۲۷٤۲۳

فرش رضوی
خریدار فرشهای کهنه سنگین قیمت ۸۲۵۸۰۰

از امشب در بهترین گروه سینمائی
نیاگارا ـ اروپا ـ میامی ـ الوند ـ کیهان
اسکار ـ ارانوس ـ مارلیک ـ آسمان آبی ـ و.. سیلورسیتی (قلهك) و.. سیلوانا

سعید راد . دلارام . شهین
محمد عرب . میری در فیلم
طغرل
اثری از: سیامك یاسمی
مدیر فیلمبرداری: حمید مجتهدی
تهیه کننده: جمال مجتهدی
با شرکت: گلارا . سرور رجائی . خواجوی . حسن رضائی

همزمان با تهران در* اصفهان(نقش‌جهان ـ همایون ـ مهر) * آبادان (شیرین ـ ایران ـ متروپل)
* شیراز (پارس ـ پارامونت)* اهواز (ساحل ـ کارون) * رشت (کوروش)* قم (دروازه طلائی)

ماهی کیلکا
تازه‌ترین تازه‌ها
مقوی ـ خوشمزه
صید جدید شیلات شمال

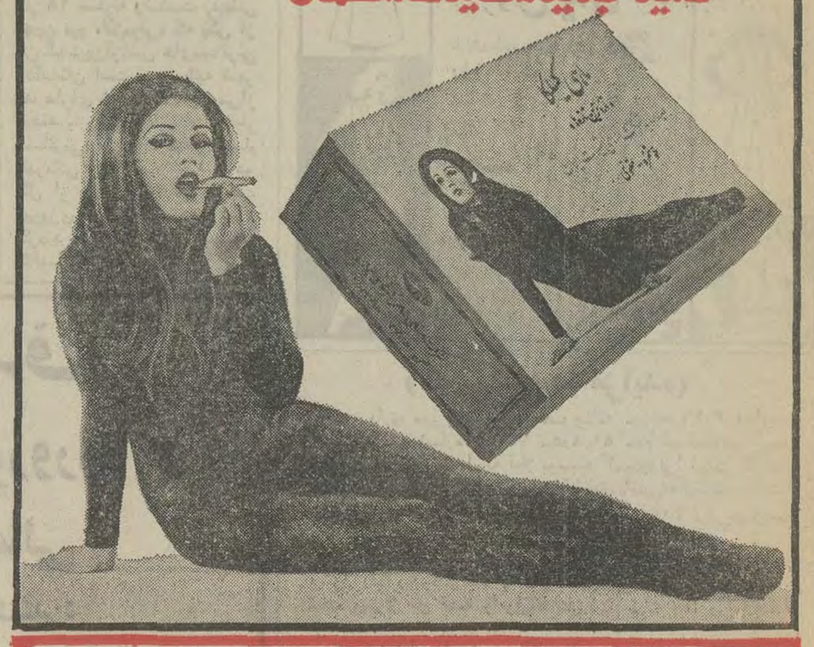

مرکز پخش: شرکت سهامی کیلکای ایران تلفن ـ ۷۷۷۳۵۰ ـ ۷۷۲۰۶۸

عاملین فروش ماهی کیلکا در تهران : فروشگاه سازمان تعاون صنعت نفت ـ ایران سوپر ـ فروشگاه کوروش ـ سوپرشیلان و عاملین فروش شرکت شیلات‌وسوپرمارکت های‌بزرك. راهنمای‌طبخ‌ماهی کیلکا را هنگام خرید از فروشنده دریافت فرمائید
تا تعیین‌شماره تلفن‌های‌جدید این شرکت برای کسب هر نوع اطلاعات وسفارش ماهی کیلکاباشماره‌های۲۹۷۵۸ و، ۲۳۲٤۷ مکالمه فرمائید .

پرسپولیس خریدار جرج بست شد

صبح امروز آقای علی‌عبده مدیر عامل‌باشگاههای ورزشی‌پرسپولیس و آپادانا اعلام کرد که پیشنهاد خرید «جورج‌بست» بازیگر معروف تیم منچستر یونایتد را که از هفته پیش برای فروشش از طرف این باشگاه آگهی شده بود داده است و درصورت توافق بین دو باشگاه جورج‌بست ازاین پس‌در تیم‌فوتبال حرفه‌ای پرسپولیس ظاهر خواهد شد.

علی عبده در گفتگوئی که با خبرنگار ورزشی‌روزنامه اطلاعات داشت گفت که اندیشه خرید جورج‌بست ستاره فوتبال ایرلندی الاصل انگلیسی را از زمان اعلام فروش توسط باشگاه منچستر یونایتد در سر داشتیم ولی قبل از اینکار میخواستیم بررسی های کاملی را به انجام برسانیم.

عبده اظهارامیدواری کردچنانچه بست به عضویت این باشگاه‌درآید بسبب آوازه این بازیگربین‌المللی، باشگاه پرسپولیس وظیفه‌دشواری خواهد داشت و باید تمرینات همه‌جانبه و پی‌گیری را ادامه‌دهد تا بتواند همپای این بازیگرمعروف در مسابقات شرکت جوید.

خبرنگار ورزشی اطلاعات در گزارش خود خاطر نشان ساخته است با توجه به قیمت گزافی که برای انتقال جرج‌بست تعیین‌شده و مشکلات دیگری که در این راه وجود دارد بعید به نظر میرسدکه این معامله انجام‌گیرد وجورج‌بست به عضویت پرسپولیس درآید.

علی عبده دراین گفت و شنود همچنین اعلام کرد که تیم‌فوتبال حرفه‌ای پرسپولیس بنا به دعوت انجمن روزنامه‌نگاران کویت در اواسط دیماه آینده برای انجام چند دیدار دوستانه به این کشور سفر خواهد کرد.

قدراسیون فوتبال کشور با سفر تیم فوتبال حرفه‌ای پرسپولیس به کویت موافقت کرده و درصورت موافقت سازمان تربیت بدنی‌ایران، تیم فوتبال‌حرفه‌ای پرسپولیس‌برای انجام دیدارهای دوستانه رهسپار کویت خواهد شد.

کشف قدیمیترین تمدنها در شرق ایران

اکتشافات باستانشناسی«شهر سوخته» واقع در شرق ایران توجه مراکز علمی جهان را متوجه خود ساخته است اهمیت این اکتشافات بقدری است که روزنامه‌تایمز چاپ‌لندن گزارش مربوط به آن را در صفحه‌اول خود منتشر ساخته است.

رادیو لندن درباره این اکتشافات گفت در شهرسوخته تمدنی کشف شده است که مربوط به پنجهزار سال پیش است و از جمله قدیمی‌ترین تمدن های بشر بشمار می‌آید.

شهر سوخته که تا چندسال پیش بصورت تپه‌ای خاکستری در نزدیکی مرز شرقی ایران قرار داشت از سالها پیش‌مورد توجه باستانشناسان و سیاحان قرار گرفته بود.

در اطراف این‌شهر، بیست‌و یکهزار قبر بدست آمده است حفریات شهرسوخته بوسیله‌یك هیئت باستانشناسی ایرانی و ایتالیائی صورت گرفته است. در این شهر خانه ها، پلکان و حتی چهارچوب در و اشیائی نظیر کوزه گلی بدست آمده‌و با کشف این تمدن، نکات بسیاری درباره تئوریهای‌مختلف روشن شده و پایه های بعضی از تئوریهاسست گردیده‌است.

مجالس ترحیم

بانهایت تاسف فوت مرحوم احمد سیف‌اللهی(کاظم‌آبادی) را باطلاع فامیل و دوستان میرساند. مجلس ختم پنجشنبه ۲ تا ٤ بعد از ظهر در مسجد شارعی واقع در شاهپور چهارراه مختاری منعقد میباشد.
خانواده های: سیف‌اللهی، کاظم‌آبادی، قاضی‌مرادی، اللهیاری، رضائی، فراهانی.
آ ـ ۲۱۳۲۱

بعموم بازماندگان آن مرحوم مصیبت وارده را تسلیت میدهیم..

هوالباقی

بمناسبت فوت مرحومه مغفوره همشیره گرام خود بانو منصوره مروارید که دردوران زندگی مصائب بزرگی‌دربیماری سرطان تحمل نموده مجلس ترحیمی در روز پنجشنبه ۲۲آذر ماه از ساعت ۲ونیم تا ٤ونیم در مسجد جامع چهل ستون برقرار ضمنا مجلس زنانه درهمانروز وساعت درفلکه دریان‌نو خیابان هخامنش خیابان سوم پلاک ۵ منزل شخصی منعقد است.

الاحقر علی‌اصغر مروارید.

خانواده‌های: مروارید. نوراللهی. مشکی. اسلامی‌تربتی. شکروی. موسوی. حسینی.

البقاء له‌تعالی وحده

بمناسبت درگذشت مرحومه مغفوره بانو مروارید همسر ثقةالاسلام والمسلمین آقای شیخ حسین نوراللهی و همشیره حجت‌الاسلام آقای حاج شیخ علی اصغر مروارید مجلس ترحیمی در روز پنجشنبه ۲۳ آذرماه از ساعت ۲ونیم تا٤ونیم درمسجد جامع چهل‌ستون منعقد است. امید آنکه آقایان برادران دینی شرکت فرمایند.

حسن سعید. مرتضی مطهری. حسینعلی منتظری. محمد بهشتی. محمد مفتح. محمد رضا مهدوی. سیدعلی غیوری. فضل‌الله‌محلاتی. حسین‌کاشانی. جلالی‌خمینی. سیدابوالقاسم موسوی. لاهوتی. یعقوب شریعتی. سید حسین درجه‌ای اکبرهاشمی. محمد مهدی موحدی. جعفر شجونی. محمدعلی موحدی. سید مهدی طباطبائی. مهدوی خراسانی. انتشاری نجف‌آبادی. سید تقی درچه‌ای. اسماعیل مرادی. سید مهدی امام جمارانی. امامی کاشانی. نجم‌الدین اعتمادزاده. محمد تقی مطهری. سید محمود سدهی. حسین رضوی. محمد خندق‌آبادی. حسین مفید. محمد حسن طاهری. حسن کافی. سید مهدی موحد اصفهانی. سید محمد رضا یاسینی. احمد رحمانی همدانی. مرتضی انصاری. معادیخواه. محمد جواد باهنر.غروی رفسنجانی. فاضلی. کروبی. عبدالرسول‌حجازی. محمود صالحی. مصطفی مسجد جامعی.
آ ـ ۲۱۳٦۹

بعموم افراد خانواده‌های عزادار بویژه بازماندگان آن مرحومه مصیبت وارده را تسلیت میدهیم

با کمال تاسف درگذشت بانو فاطمه قدس فومنی همسر آقای اسماعیل اسلامی طالش راباطلاع دوستان و آشنایان می رساند.

مجلس ترحیم آن مرحومه روز پنجشنبه ۲۳ آذر ماه از ساعت ۲ تا ٤ بعداز ظهر در مسجد سجاد واقع درخیابان شاه منعقد خواهد بود.

دکتر اسعد نظامی، ابراهیم عطائی، دکتر طاهرنظامی، دکتر افراسیاب گیتی، محمدتقی رهنمائی،دکتر احمد جلیلی، عبدالحمید آل‌علی، مختار خوش‌کیش، علی رحیمی، صفر پورجعفری، مهندس پوربابک، جنید انصاری، نصرت اسدپور، دکتر جلیلیان ،دکتر طاهری ،احمد امینی، شمس امینی، دکتر درویش، منصور بابائی،سیدعلی کاوه، کامران معافی، آصف صبحی، امیر سبحانی ،فرامرز بختیاری، ابراهیم غفاری.

با اندوه فراوان درگذشت بانو فاطمه قدس فومنی همسر آقای اسماعیل اسلامی طالش را باطلاع میرساند.

مجلس ترحیم آن مرحومه روز پنجشنبه ۲۳ آذر ماه از ساعت ۲ تا ٤ بعداز ظهر در مسجد سجاد واقع درخیابان شاه برگزار خواهد شد.

خانواده های: اسلامی طالش، شماس، دولتی‌طالش، جدائی، گشتی‌فرد، جاوید، اشتری، آزاد، علوی، حاج سیدحسن گشتی، روستا گیلانی، امیری، ابراهیمی.
آ ـ ۲۱۲۸۵

بعموم بازماندگان آن مرحومه مصیبت وارده را تسلیت میدهم.

گروه فرهنگی هدف

فوت مادر گرامی همکار ارجمند خود آقای احمد رفیع‌زاده را بایشان تسلیت میگوید وباطلاع اعضاء و همکاران گروه میرساند.

مجلس تذکر آن شادروان ساعت ۱۱ تا ۱۳ روز جمعه ۲٤ آذر ماه در خانقاه صفی‌علیشاه منعقد خواهد بود.

گروه فرهنگی هدف

بانهایت تاثر و تاسف درگذشت مرحومه بانو سیده مریم‌رفیع‌زاده والده گرامی جناب‌آقای دکتر رفیع زاده استاد دانشگاه تهران ومدیر شرکت صنعتی دارو سازی فاریا را به اطلاع همکاران گرامی میرساند ضمن اعلام تسلیت فراوان مجلس ترحیمی روز جمعه ۲٤ر۹ر۵۱ از ساعت یازده صبح تا یک بعد از ظهر در خانقاه صفی‌علیشاه منعقد خواهد بود.

سندیکای کارفرمایان کارخانه ها و لابراتوار های داروسازی وبهداشتی ایران

درگذشت شادروان بانو سیده مریم رفیع‌زاده مادرگرامی آقایان احمد رفیع‌زاده،دکتر محمود رفیع‌زاده و جلیل‌رفیع‌زاده را باطلاع دوستان و آشنایان میرساند. مجلس ترحیم زنانه و مردانه آن مرحومه از ساعت ۱۱ تا ۱ بعداز ظهر روزجمعه ۲٤ آذر ماه در خانقاه صفی‌علیشاه برگزار میشود.

خانواده های: رفیع‌زاده، رفیعی، شفیع‌زاده ،عبدساکن، جهانگرد، ندامانی، عاکفی، سرهنگ عاصی، دکتر اشراقی، عالمزاد، سرهنگ دکتر نیکزاد، سرتیپ پارسا.
۱ـ۲ آ ـ ۲۱۲۹۵

به خانواده های عزادار بویژه بازماندگان آن مرحومه مصیبت وارده را تسلیت میدهیم.

بااندوه فراوان درگذشت نابهنگام شادروان دانیل رحیمزاده را درلندن باطلاع‌اقوام و دوستان‌میرساند. مجلس ترحیم آن مرحوم روز پنجشنبه ۲۳ر۹ر۵۱ ازساعت ۳ الی ۵ بعدازظهر درکنیسای حئیم واقع دریوسف‌آباد کوچه سیمی شماره ۱۲ منعقد میباشد.

خانواده‌های: رحیمزاده. جواهری. آفتالیون. نسرین.خلیل‌نهائی. قادوشی.بنیامین‌اف. داروبخش.نوری.

باکمال تاثر و تاسف درگذشت نابهنگام برادر عزیزم **دانیل رحیمزاده** را درلندن باطلاع عموم دوستان میرسانیم. مجلس ختم آن مرحوم روز پنجشنبه تاریخ ۲۳ر۹ر۵۱ از ساعت ۳ الی ۵ بعدازظهر درکنیسای حئیم واقع در خیابان یوسف‌آباد کوچه سیمی شماره ۱۲ برگزار میشود.

روبن رحیمزاده وفامیل. عسگر رحیمزاده و فامیل

بانهایت تاسف فوت مرحومه معصومه عربانی را باطلاع دوستان و آشنایان میرساند. مجلس ترحیم آنمرحومه از ساعت ۲ و نیم تا ٤ و نیم بعدازظهر روز پنجشنبه ۲۳ر۹ر۵۱ در مسجد الزهراء واقع در شهر آرا خیابان ۲۵ برگزار می شود.

قاسم عربانی. رضا عربانی. سروان محمد عربانی. حسین عربانی. محمود عربانی. محمد نصیری. مهدی علیجانی. حاجی محمد جعفر جلائی
آ ـ ۲۱۳۵۱

بعموم بازماندگان آنمرحومه مصیبت وارده را تسلیت می گوئیم.

با نهایت تاثر و تاسف درگذشت ناگهانی بانو **رقیه‌کاموسی** را باطلاع اقوام و دوستان گرامی میرسانیم. مجلس ختم مردانه از ساعت ۲ تا ٤ بعداز ظهر پنجشنبه ۲۳ر۹ر۵۱ در مسجد محمدی واقع در خیابان استخر دخانیات و ختم‌زنانه در همان ساعت در منزل آن مرحومه واقع در خیابان استخر شیرو خورشید منزل آقای راه‌پیما برقرار است.

خانواده های: موسی، اصغر، محمد بیستون بگلو، حاج فتحعلی راه‌پیما، حاج‌علی حسین راه‌پیما، حاج باقر راه‌پیما، کریم راه‌پیما، رحیم راه‌پیما، رحمن راه‌پیما، حاج رضا مجتهدی، آقاشهاب مجتهدی، آقارضی مجتهدی، ابوالفضل مجتهدی، سید ابوالقاسم مصطفوی.
آ ـ ۲۱۳٦۱

بعموم بازماندگان آن مرحومه مصیبت وارده را تسلیت میدهیم.

بانهایت تاثر و تالم درگذشت ناگهانی آقای **محمود مصباح کرمانی** وکیل پایه یک دادگستری را باطلاع دوستان و اقوام میرساند. مجلس ختم مردانه روز پنجشنبه ۲۳ آذرماه از ساعت ۲ ونیم الی ٤ ونیم بعدازظهر درمسجد حاج‌حسن واقع درخیابان ارامنه شاهپور و ختم زنانه همان ساعت درمنزل آن مرحوم واقع‌درخیابان تاج خیابان کوکب کوچه ماه پلاک ٤۰ منعقد میباشد.

خانواده‌های: مصباح. امامی. پویا. خلیلی. لسانی. شفیعی. زبردست. علی‌دادی. رضائی‌نژاد. نائینی. خدابنده.
۲ـ۲ آ ـ ٦۸۲۱٤

درگذشت مرحوم **علیرضا نورائی** عموی آقای منوچهر نورائی معاون دادسرای شهرستان تهران را باطلاع‌میرساند مجلس ترحیم آن شادروان از ساعت ۳ الی ۵ بعدازظهر روز شنبه ۲۵ر۹ر۵۱ در خانقاه صفی‌علیشاه برگزار خواهدشد.

با نهایت تاسف درگذشت شادروان **علیرضا نورائی** صاحبمنصب بازنشسته وزارت پست وتلگراف را به‌استحضار اقوام ودوستان می‌رساند، مجلس ختم مردانه وزنانه‌آنمرحوم از ساعت ۳ تا۵ بعدازظهر روز شنبه ۲۵ر۹ر۱۳۵۱ در مسجد خانقاه صفی‌علیشاه برگزار میشود.

خانواده‌های: نورائی. شهید نورائی. البرز. ناظمی. فائز. مستوفی. جهانگیری. الهی. ثابت‌مقدم.
۱ـ۲ ۲۱۲۹۹

با نهایت تاسف درگذشت **علیرضا نورائی** عموی‌بزرگوارمان را باطلاع می‌رساند، مجلس ترحیم مردانه و زنانه آن‌مرحوم از ساعت ۳تا۵ بعدازظهر روز شنبه ۲۵ر۹ر۱۳۵۱ در مسجد خانقاه صفی‌علیشاه برگزار میشود.

صدیقه نورائی. مهین نورائی. مهری نورائی. قدسی نورائی. سرلشگر عزت‌اله نورائی. جواد نورائی. نصراله نورائی. منوچهر نورائی. حبیب‌اله‌نورائی. محمد تقی‌نورائی. نعمت‌اله نورائی. هوشنگ نورائی. محمد نورائی. احمد نورائی. فروز نورائی.
۱ـ۲ آ ـ ۲۱۲۹۹

درگذشت مرحوم نورائی مایه تاسف است. مصیبت‌وارده را به‌عموم بازماندگان تسلیت می‌گوئیم.

کل من علیها فان

با نهایت‌تاثرو تاسف درگذشت شادروان **حاج‌حسینقلی داودی** را که عمری باصمیم قلب و اخلاص در آستان مقدس خاندان جلیل و باعظمت خامس‌آل‌عبا علیه‌السلام خدمتگزار بوده به اطلاع همشهریهای محترم ودوستان وخدمتگزاران دربار اقدس حضرت سیدالشهداء (ع) میرساند مجلس ترحیم زنانه‌و مردانه آن مرحوم روز پنجشنبه ۲۳ آذرماه سال‌جاری از ساعت ۳تا۵ بعداز ظهر در مسجد اردبیلی‌ها واقع در گلوبندک (چال‌حصار) منعقد خواهد بود.

الاحقر: حاج سیدعبدالکریم انواری و خانواده های اسرافیل مباهات ـ محمد شهامت ـ دکتر ناصر امینی ـ محمد ارفعی ـ حاج حبیب حلاجان ـ حاج‌غلامرضا ابوئی ـ حاج محمدابوئی ـ حاج‌نخستین ـ حاج احمد اصفهانی ـ حاج جمال لامعی ـ حاج‌تمدنی ـ حاج غلام ترابی ـ علی ملائیان ـ سروان حافظی ـ سروان جان‌پور ـ ستوان‌شیخ‌نژاد ـ اخوان‌صادقی ـ سیگاری ـ مهدیزاده ـ مظاهری ـ محسن‌زاده ـ مشکزاد ـ هاشمی ـ دادگر ـ قاسمخانی ـ کیپورفرد ـ محمودزاده ـ احیائی ـ علی داودی.
آ ـ ٦۸۵٤٦

بعموم بازماندگان آنمرحوم مصیبت وارده را تسلیت‌میدهیم

بانهایت تاسف و تاثر درگذشت مرحومه مغفوره بانو **قاسم زاده (قزوینی)** همسر علی‌اصغر حقیقت را باطلاع دوستان و آشنایان میرساند. مجلس ختم آن مرحومه‌روز پنجشنبه ۲۳ر۹ر۵۱ از ساعت ۲ و نیم تا ٤ و نیم بعد از ظهر در مسجد ارک و مجلس ختم زنانه همانروز در قلهک ـ دولت ـ قنات ـ کوی مرآت منزل شخصی برپاست. از دوستان و فامیل تقاضامند است جهت‌شادی‌روح آن مرحومه مغفوره و تسلی خاطر بازماندگان با تشریف فرمائی خود سرافراز فرمایند.

خانواده حقیقت

بخانواده حقیقت و سایر خانواده های عزادارمصیبت وارده را تسلیت میدهیم.

سناتورها و نمایندگان آذربایجان شرقی و غربی

بانهایت تاسف فوت جوان ناکام **مهندس فیروز خاوندی** فرزند برومند تیمسار سرلشگر خاوندی را باعرض تسلیت‌به اطلاع همشهریهای عزیز آذربایجانی میرساند. مجلس ختم آنمرحوم از ساعت سه تا پنج بعدازظهر روز پنجشنبه بیست‌و سوم آذرماه درخانقاه صفی‌علیشاه منعقد خواهد بود.

ساعد مراغه. سپهبد جهانبانی. سپهبد ورهرام. محمد ذوالفقاری. دکتر سیدامامی. احمد بهادری.

احتشامی. دکترامامی‌خوئی. دکترامین. انوشیروانی. اهری. دکتر بهادری. پدرامی. پزشکی. پسیان. دکتر پناهی. دکتر پیرجهانشاهی. حق‌شناس. دکتر حکمت. خانقاهی. سرتیپ خطیب شهیدی. دکتر دادفر. دیهیم. دکترراد. زهتاب‌فرد. صادقی. صدقیانی‌زاده. طباطبائی‌دیبا. طلوعی. دکترعدل. مهندس عدل. عزیز مرادی. فتوحی. فریدونفر. کورانلو. دکترلقمان‌ادهم. دکتر مدنی. مرندی. دکتر محمدحسین موسوی. موسوی ماکوئی. دکترنایبی. مهندس نظمی. دکتر وزیری.

بانهایت تاسف‌درگذشت جوان‌ناکام **مهندس‌فیروزخاوندی** فرزند تیمسار سرلشگر نصرالله خاوندی را باطلاع میرساند. مجلس ترحیم آن مرحوم از ساعت ۳ الی ۵ بعداز ظهرروز پنجشنبه۲۳آذرماه درخانقاه صفی‌علیشاه برگزار خواهدشد.

کانون‌افسران‌ودرجه‌داران بازنشسته‌نیروهای مسلح‌شاهنشاهی

بانهایت تاثروتالم‌درگذشت جانگدازجوان ناکام **مهندس فیروز خاوندی** فرزند برومند سرلشگر نصرالله خاوندی را باستحضار دوستان و خویشاوندان میرساند. مجلس‌ختم زنانه و مردانه آن مرحوم روز پنجشنبه بیست و سوم آذرماه از ساعت سه الی پنج بعدازظهر درخانقاه صفی‌علیشاه برگزار خواهد شد.

خانواده‌های: خاوندی. عدن. صمیمی. صمیمی‌مفخم. ساسانی. پزشک. بهادری. اسکندری. اردلان. دیبا. امیرپرویز. سرلشگرناموری. جودت.اردوبازارچی. پزشکی. منتظمی.جاسمی.علوی. خلعت‌بری.عبدالله‌زاده. دستمالچی. شکوری. آقابیگی.مرتاض. معراجی.جعفرنژاد. پیرمرادی. سعادت. میرزائی. علیزاده. باقرزاده. خلیلیان. موسوی. بیگلری. کاظمی. عباسی. رفیعی آشتیانی. فضل‌آللهی. غضنفری. نظارتی. اسحاقیان. قاسمی. جاویدی. محمدی تبریزی.

به تیمسار سرلشگر خاوندی و سایر بازماندگان آن مرحوم مصیبت وارده را تسلیت می گوئیم.

بانهایت تاسف و تاثر درگذشت شادروان **حاج علی‌اصغر شجاعی ورزنده** را باطلاع اقوام و دوستان میرساند.

مجلس ختم مردانه روز پنجشنبه ۲۳ر۹ر۵۱ از ساعت ۲ ونیم تا ۵ بعدازظهر درمسجد حضرت‌امیرالمومنین (ع) واقع درامیرآباد خیابان نصرت و ختم زنانه درهمان ساعت و همانروز درمنزل شخصی خیابان سلسبیل چهار راه‌هاشمی کوچه تقی‌زاده پلاک ۱۵ منعقد میباشد.

خانواده های: شجاعی ورزنده. ابراهیمی. کلهری. بنائی. صالح‌خو. محرابی. رضائی. زندی. کریمی. حسینی. طاهری. عظیمی.

بعموم بازماندگان آنمرحوم مصیبت وارده را تسلیت میدهیم.

تسلیت

جناب آقای مهندس منوچهر سالور

هیئت مدیره و کارکنان شرکت نسبی لاستیک سازی مهندس عنایت و شرکاء مصیبت وارده را تسلیت گفته و خود را در غم آنجناب سهیم و شریک می دانند.

مهندس عنایت
آ ـ ٦۸۵٦٦

خانواده محترم چایچیان و وفا

با کمال تاسف و اندوه فراوان مصیبت وارده را تسلیت عرض نموده و از خداوند متعال بقاء عمر و صبر و تحمل بازماندگان را آرزو مینمایم.

محبوبه یگانه
آ ـ ٦۷۹٦٦

آقای محمدمهدی سالار کلانتری

کارکنان صندوق توسعه کشاورزی ایران با کمال تاسف مصیبت وارده را تسلیت گفته و از درگاه خداوند طول عمر و سلامت بازماندگان را مسئلت دارند.

صندوق توسعه کشاورزی ایران
آ ـ ۲۱۲۹۳

جناب آقای مهندس علی سلیمی

مصیبت وارده را تسلیت عرض نموده سلامتی وبقاء عمر آنجناب را از خداوند متعال مسئلت داریم.

هاشمی. وثوق. طلاکوب. واعظ‌زاده.
آ ـ ٦۸۲۸٤

خانواده‌های محترم مدرسی و نیکوسرشت

هیئت مدیره شرکت مصیبت وارده را بشما تسلیت گفته خود را شریک غم شما میدانند.

هیئت مدیره شرکت‌رو
آ ـ ٦۸۲۸٦

جناب آقای دکتر محمد یلپانی

مصیبت وارده را صمیمانه تسلیت میگوئیم بقای عمر بازماندگان را از ایزد بزرگ خواستاریم

علی نوراللهی ـ کمال‌نقشینه
آ ـ ٦۸۵۳٦

جناب آقای سالور استاندار محترم خوزستان

من و همکارانم مصیبت وارده را تسلیت عرض نموده بقاء عمر آنجناب و خاندان گرامی را از خداوند متعال مسئلت می نمائیم.

سرلشگر جعفریان
آ ـ ٦۷۹۷۰

سرکار خانم روزا آکنده

باکمال تاسف درگذشت برادر گرامیتان را تسلیت میگوئیم.

دفتر پرستاران بیمارستان مهر
آ ـ ٦۸۵۲٦

همکار محترم جناب آقای علی ایجادی

با نهایت تاسف و همدردی فوت مرحوم ابویتان‌را بشما و کلیه فامیل محترم ایجادی تسلیت عرض مینمائیم.

کارکنان اداره کل عمران و ساختمان شهرداری پایتخت
آ ـ ۲۱۳۲۷

سرکار خانم مکرم ناظمیان

همکارانتان در غم شما شریک و فوت مادرتان را صمیمانه تسلیت میگویند.

دکتر کریمی نژاد

اعضاء انجمن محلی مژده و منطقه شرق شمیران، درگذشت شادروان حاجی سید حسین ایجادی پدرارجمند جناب آقای مصطفی ایجادی بازرس محترم انجمن وآقایان مرتضی، علی و امیر ایجادی را تسلیت گفته بقای عمر بازماندگان و شادی روان آن مرحوم را از خداوند بزرگ مسئلت دارند.

سرهنگ محمود مژده، سرهنگ ابراهیم گلچین، دکتر حسین صالح عموم، حاج جواد صفدری، قاسم‌مالک، عبدالصمد حقیقت، سرهنگ دکتر نیرومند، سروان حسن ملک، حسین ملک، حاج عباس قادری، حاج سیدابوالقاسم قادری، حاج حسین وزوائی، غلامعلی رضائی، سید رضا میرطالب.
آ ـ ٦۸۵۵۲

همکار ارجمند جناب آقای دکتر مقیمی

مصیبت وارده را صمیمانه حضور جنابعالی تسلیت‌گفته و خود را در غم شما شریک میدانیم.

هیئت آموزشی گروه فیزیک دانشگاه تهران

خانواده محترم حقیقت

با تالم و تاسف فراوان مصیبت وارده را بشما و فامیل محترم خانواده های: حقیقت ـ روشن روان ـ پیلچی ـ قاسم زاده ـ مرادی ـ کورنگی ـ ماستبندها ـ مجابی ـ حسین‌پور ـ یعقوب وفائی ـ حاج سید جوادی تسلیت عرض نموده و از خداوند متعال بقای عمر و صبر جمیل برای بازماندگان آن مرحومه مغفوره مسئلت مینمایند.

هیئت مهدیون ـ تهران
آ ـ ۲۱۳۵۹

جناب آقای علی پویا

با منتهای تاسف مصیبت درگذشت مرحوم مبرور جناب محمود مصباح کرمانی را به شما و خانواده های وابسته صمیمانه تسلیت میگوئیم.

احمد زند، عظیم ابراهیمی، دکتر محمدعلی‌ابراهیمی، قاسم اصفهانی، ملک مسعود افتخار، دکتر ارسطو ایرانی، مهدی بدری، ابوالفضل دانشور، ملک محمد ستوده، مهندس هاشم ضیاء ابراهیمی، یحیی ضیاء ابراهیمی، علی منوری، منوچهر نورائی، مهدی هرندی.
آ ـ ٦۸۵۵٤

آقای دکتر علاءالدین مهری پزشک ژاندارمری

با نهایت تاسف درگذشت پدر گرامیتانرا از طرف افسران و درجه داران ناحیه ژاندارمری آذربایجان غربی تسلیت گفته در غم آن همکار عزیز سهیم و شریک میباشیم.

رضائیه ـ سرتیپ فرورقی
آ ـ ٦۷۹٦٤

همکار ارجمند جناب آقای دکتر سیروس ضیاء

از مصیبت وارده بجنابعالی متاثر بدین مناسبت‌صمیمانه حضور آنجناب تسلیت میگوئیم.

هیئت آموزشی گروه فیزیکی دانشگاه تهران
آ ـ ۲۱۲۸۷

جناب آقای مهندس جفرودی

بانهایت تاسف مصیبت وارده را تسلیت عرض نموده و خود را در غم شما شریک میدانم.

اکبر خشکباری
آ ـ ۲۱۳۰۵

جناب آقای مهندس جفرودی

مصیبت وارده قلوب عموم دوستان راجریحه‌دار بویژه، موجب نهایت تاسف و تالم اینجانب و مهندسین و کارمندان این شرکت گردید بدینوسیله مراتب همدردی خود را اعلام و با عرض تسلیت از یزدان بزرگ مسئلت دارد که درتحمل این رنج شما را یاری و ببازماندگان آن فقید سعید طول‌عمر عنایت فرماید.

شرکت اسفالت راه ـ رحیمعلی خرم
آ ـ ۲۱۳۲۵

جناب آقای مهندس خندانی

مصیبت وارده را به جنابعالی و خانواده محترم تسلیت می گوئیم.

شرکت ناوا
آ ـ ۲۱۳۱۷

جناب آقای مهندس رساور

مصیبت وارده تسلیت گفته و خود را در اندوه شما سهیم میدانم

مهندس محمود برنجی ـ مهندس کریم غزنوی
آ ـ ٦۷۹۷٦

جناب آقای حسن میر محمد صادقی
تیمسار سرلشگر رزم‌آراء

مصیبت وارده را بشما و اخوان گرامی و فامیل محترم تسلیت عرض می نمایم بقاء عمر بازماندگان را از خداوند متعال آرزو دارم.

اصفهان عزیزاله اثنی‌عشری
آ ـ ٦۷۹۷٤

جناب آقای مهندس جفرودی مدیریت عامل سندیکای شرکت های ساختمانی

با تاسف فراوان درگذشت جانگداز فرزند گرامیتان را تسلیت می گوئیم و از خدای بزرگ سلامت و صبر جمیل برای بازماندگان مسئلت داریم.

شرکت ساختمانی گوراب
آ ـ ۲۱۳۳۹

جناب آقای مهندس جفرودی

هیئت مدیره و کارکنان شرکت راسا مصیبت وارده را به جنابعالی و خانواده محترمتان صمیمانه تسلیت عرض مینمایند.

شرکت راسا
آ ـ ۲۱۳٦۳

جناب آقای مهندس جفرودی

بانهایت تاسف و تاثر درگذشت فرزند گرامیتان را به جنابعالی و خانواده محترم تسلیت گفته و خود را در غم آن جناب شریک میدانیم.

مهندس محمد و محمود یمین
آ ـ ۲۱۳٦۳

جناب آقای مهندس جفرودی

با تاسف و تاثر فراوان مصیبت وارده را به آنجناب و خانواده محترم جفرودی تسلیت عرض کرده خود را در غم بزرگ شریک میدانم.

گنبدکاوس ـ دکتر جهانی

همکار محترم جناب آقای نیازمند

مصیبت وارده را تسلیت عرض می نمائیم.

از طرف دبیران دبیرستان میترا ـ طوبی مینو
آ ـ ۲۱۳۳۵

همکار محترم جناب آقای احمدیان

مصیبت وارده را تسلیت عرض می نمائیم.

از طرف دبیران دبیرستان میترا ـ طوبی مینو
آ ـ ۲۱۳۳۵

سرکار خانم ربکا جواهری و خانواده محترم رحیمزاده

باکمال تاسف مصیبت وارده را تسلیت عرض نموده‌بقای عمر و سلامت آن خانواده گرامی را از خداوند متعال خواستاریم.

جمشید حکمت، ایرج خلخالی، سلیمان فروزش، بهروز بروخیم

آقای سیف‌الله اولیائی

مصیبت وارده را بشما تسلیت عرض مینمائیم.

کارمندان واحد برق

جناب آقای پرورش

دوستان و همکاران جنابعالی در دبیرستان دکترهشترودی باکمال تاسف مصیبت وارده را تسلیت عرض مینمایند.

احمد جواد

همکار عزیز آقای خسرو خسروی

معاون محترم دبیرستان بابکان بانهایت تاسف مصیبت وارده را تسلیت میگوئیم.

دبیران دبیرستان بابکان شماره یک

جناب آقای دکتر رفیع زاده
استاد محترم دانشکده داروسازی

اعضاء هیئت علمی و کارکنان گروه ساخت دارو درگذشت مادر گرامیتان را تسلیت عرض نموده و بقای عمر بازماندگان را از خداوند مسئلت دارند.

گروه ساخت دارو ـ دانشکده داروسازی
آ ـ ۲۱۳۸۹

تیمسار سرلشگر نصراله خاوندی

مصیبت وارده را از طرف خود و همکارانم صمیمانه به‌آن تیمسار و بازماندگان محترم تسلیت عرض می‌نماید.

سپهبد مبصر
آ ـ ٦۸٦۹۰

استاد ارجمند جناب آقای رفیع‌زاده

دبیران و کارمندان گروه فرهنگی آذر مصیبت وارده‌را به آنجناب تسلیت می‌گویند. و برای بازماندگان آن مرحومه صبر و شکیبائی آرزو دارند.

محمدرضا خسروی
آ ـ ۲۱۳۷۷

دوست گرامی جناب آقای احمد رفیع‌زاده

مصیبت وارده را به‌آنجناب تسلیت می‌گوئیم و خودرا در غم واندوه شما شریک می‌دانیم.

موسی آذرنوش. باروخ بروخیم. محمد علی پستا. حبیب‌الله دانش‌پژوه. احمد عظیمی. باقر نحوی.
آ ـ ۲۱۳۸۱

استاد ارجمند جناب آقای احمد رفیع‌زاده

مصیبت وارده را به آنجناب تسلیت عرض مینمائیم و برای بازماندگان آن مرحومه از درگاه پروردگار صبر و شکیبائی مسئلت داریم.

هادی بهشتی. کیومرث مهرگان. پرویز جعفری. بهمن امامی. هوشنگ افتخاری. محمود عظیمی. کاظم مهین‌بخت. فیروز پیله‌رودی. فریدون کوشا.
آ ـ ۲۱۳۷۹

دوستان ارجمند گرامی آقایان اسماعیل و پرویز رائین

درگذشت شادروان آقای غلامحسین رائین پدران دوستان ارجمند را صمیمانه تسلیت گفته سلامت و بقای عمر شما و سایر بازماندگان را ارزومندیم.

مسعود برزین. دکتر کریم گودرزی. دکتر فتح‌الله سعادت. دکتر محمدعلی زرنگار. مهندس کریم معتمدی. حسین فرامرزی. فرامرز برزگر.
آ ـ ٦۸٦۳۸

بانهایت تاسف و تاثر درگذشت شادروان عموی گرامی آقای مهندس محمدتقی نورائی رئیس دفتر اعتبارات طرحهای سازمان برنامه را بعموم بازماندگان فقید سعید تسلیت میگوئیم.

خدادادفرمانفرمائیان. علی‌هزاره. داریوش مهاجر اسکوئی. شاپور راسخ. علی دفتریان. علیرضا رادبی. عبدالرسول بختیار. مهرداد اتحاد. فریدون نصرتی‌فر. حمید اسکندانی. غلامعلی مهابادی. خسروزاهدی. منصورفرساد. بهروز احمد آذری. مهدی امین صالحی.
آ ـ ٦۸۵۹٤

درگذشت تاسف‌آور سرکار علیه‌خانم پریوش سالور را بعموم خاندان سالور تسلیت عرض نموده، بقای عمروسلامتی خانواده جلیل را از خداوند متعال مسئلت می‌نمائیم.

خانواده‌های: رضوانی. زیرنون
آ ـ ٦۸٦۰۰

بانهایت تاسف، مصیبت وارده را از سوی خود و افسران و همردیفان و درجه‌داران و افراد و کارمندان پلیس راه‌آهن و هواپیمائی کشوری به سرکار همردیف‌سرهنگ جواد نورائی معاون اداری و مالی این سازمان تسلیت عرض مینمایم.

رئیس‌پلیس راه‌آهن و هواپیمائی کشوری ـ سرتیپ پریور
آ ـ ۲۱۳۸۵

یادبود

روز پنجشنبه ۲۳ آذر ماه ۱۳۵۱ مصادف با اولین سالروز درگذشت پدر عزیزمان مرحوم **احمد یزدانی** میباشد هزینه مجلس یادبود بمصرف امور خیریه خواهد رسید.

خانواده‌های‌دادنوی
آ ـ ٦۸۵۸۰

یادبود

بمناسبت چهلمین‌روزدرگذشت شادروان بانو عذرا میرهاشم، از ساعت دوونیم تا ٤ونیم بعداز ظهر شنبه ۲۵ آذرماه ،مراسمی در ابن‌بابویه (خیابان سپهبد شامبختی ـ آرامگاه بهمن) برگزار میشود.

خانواده میرهاشم
آ ـ ٦۸٦۸٦

روز پنجشنبه

سال چهل‌وهفتم ـ شماره ۱۳۹۷۵

اطلاعات

چهارشنبه ـ بیست و دوم آذرماه ۱۳۵۱
ششم ذیقعده ۱۳۹۲ ـ سیزدهم دسامبر ۱۹۷۲

ساعات شرعی

استخراج دکتر ریاضی کرمانی

اذان صبح . . . . . ساعت ۵ و ۲۸ دقیقه
طلوع آفتاب . . . . . ساعت ۷ و ٤ دقیقه
ظهر شرعی . . . . . ساعت ۱۱و ۵۹ دقیقه
غروب آفتاب . . . . . ساعت ۵ و ۹ دقیقه

چهارمین دور مذاکرات ایران و کنسرسیوم فردا آغاز میشود

ایران از بازارهای نفتی جهان سهم شایسته میخواهد

★ **طولانی شدن مذاکرات مربوط به مسائلی ازجمله نحوه همکاری کمپانیهای نفتی‌وشرکت‌ملی نفت‌است**

علی باستانی

فردا چهارمین دور مذاکرات نفت بین نمایندگان طراز اول کنسرسیوم با مقامات عالی‌کشور در تهران آغاز میشود.

این دور از مذاکرات برای حل وفصل معضلات و احتمالا اختلافاتی است که در طول چند ماه بحث و بررسی پیش آمده است طولانی شدن‌مذاکرات تنها مربوط به اختلافات‌طرفین در موارد و مسائل اساسی نیست. به عقیده محافل مطلع طرفین روی مسائل اساسی‌مدتها است که توافق کرده‌اند. آنچه دکتر مینا در مصاحبه خود در لندن اعلام کرد کم وبیش‌نتایج همین توافق بوده است.

طولانی شدن مذاکرات مربوط به مسایل دیگر از جمله نحوه همکاری‌کمپانیهای نفتی‌وشرکت ملی نفت در اجرای سیاست صادرات نفتی ایران است.

★ صادرات نفت

سیاست صادرات نفتی‌ایران مدتها است تعیین شده و هدف آن فروش نفت و مشارکت، در تصفیه و حمل و نقل‌وتوزیع فرآورده‌های نفتی تاپمپ بنزین می‌باشد. ایران از اول سال آینده حداقل ۲۵ میلیون‌تن نفت خام وارد بازار میکند، این مقدار نفت در سالهای آینده رو به تزاید است تا آنجا که در پنجسال آینده به رقمی‌چند برابر آن خواهد رسید.

داشتن این مقدار نفت شرکت ملی نفت را در سطح کمپانی های بزرگ نفتی درخواهد آورد. شرکت ملی نفت‌همانند هر کمپانی بزرگ نفتی مجبور است برای نفوذدر بازارجهانی به رقابت و مشارکت‌ـ که دو جنبه مثبت و منفی بازاریابی است‌ـ دست بزند.

★ قدرت شرکت ملی نفت

شرکت ملی نفت دراین‌زمینه تجربه کافی دارد. فروش‌نفت دریالایشگاههای‌مدرس وافریقای جنوبی ـ مذاکره و توافق در فروش نفت و احداث‌پالایشگاه در یونان و بلژیک، آلمان مشارکت در اکتشاف و تولید نفت در فلات قاره انگلستان‌ـ مذاکره و توافق با دو کمپانی بزرگ امریکا در فروش نفت‌و مشارکت در تاسیسات تصفیه و توزیع نفت در قسمت شرق ایالات متحده امریکاـ مذاکره در همین زمینه با چند کمپانی نفتی برای فعالیت در کانادا ـ فروش نفت (برای اولین‌بار در جهان) به اروپای شرقی‌ـانعقاد قرارداد معروف نفت با ژاپن‌که از اکتشاف تا توزیع در پمپ بنزین در آن گنجانده شده است‌ـ و بموازات آن فعالیت وسیع و جهانی شرکت ملی نفت در فروش گاز به شوروی و آمریکا و ژاپن، همچنین‌انعقاد قرارداد و معاملات و مشارکت در صنعت پتروشیمی و موارد بسیاری دیگر که امروز شرکت ملی نفت را بصورت‌یک‌کمپانی بزرگ نفتی جهان درآورده است. لذا هیچ کمپانی نفتی در جهان نمیتواند نسبت‌بسیاست صادراتی نفتی ایران درزمینه عرضه ۲۵ میلیون تن نفت در سال ۱۹۷۳ بی تفاوت بماند. طبیعی است که این بی‌تفاوتی بمعنی مقابله با شرکت ملی نفت نیست بلکه در جهت‌همکاری بااین شرکت و دادن امتیاز متقابل به‌یکدیگر است.

★ تضمین برای ۲۲ سال

بنظر بسیاری از مطلعین‌آنچه مذاکرات نفتی با کنسرسیوم را طولانی کرد برخلاف‌تصوری که در بعضی از مطبوعات‌غرب دیده شده است، تنها اختلاف برسر مسائل نیست بلکه چانه زدن برسر امتیاز متقابل است.

ایران ضمن آنکه برای ۲۲ سال آینده نفت بسیاری ازبازار های جهان را تامین وتضمین می‌کند، اصرار دارد متقابلا سهم شایسته‌ای از بازار را بدست آورد و تضمین کافی برای آن کسب کند.

واگر نتواند این بازاروتضمین رابا‌امتیازات مطلوب درهمکاری باسهامداران کنسرسیوم‌بدست آورد بناچار راسا و مستقلا

بقیه در صفحه ۴۷

«روزمادر» پدرها را بخرج انداخت!

پدری باتفاق‌فرزندان خود دریکی از فروشگاهها هدیه «روز مادر» میخرد!

این روزها «مادرها» ترافیک تهران را پیچیده‌تر کرده‌اند. مغازه ها کم‌و بیش از هفته ها قبل‌به استقبال روزمادر رفته‌اند وبچه‌ها و بزرگها ساعتها برای خرید هدیه‌ای از این مغازه به آن مغازه و از این خیابان به آن خیابان میروند.

از روز مادر برای مادر ها فقط هدیه‌میماند و بس، درواقع تجلیل فرزندان از مادر دریک روسری، کیف، پیراهن و ... خلاصه‌میشود و همین‌خرید روز مادربصورت سنتی درمی‌آید که بتدریج دست و پاگیر میشود.

بچه‌ها باپولی که اغلب از پدرهایشان می‌گیرند از همان مغازه های سرراه مدرسه‌خرید می‌کنند.

یک مغازه‌دارمیگفت: تادلتان بخواهد این روزها روژلب و فیکساتورهای سرو کیف های کوچک پول خریدار دارد. اغلب بچه‌ها پول باندازه کافی ندارند و تاحدی‌که‌از پدرو مادر های خود یادگرفته‌اند چانه می زنند!

★ پدرها و روز مادر

اما همانقدر که مغازه‌دارها ازنزدیک شدن‌روزمادرخوشحال میشوند پدرها از اینکه‌بخرج میفتند ناراحتند. آقائی که در یک فروشگاه مشغول خرید بود گفت: ماشاءالله من باید برای سه مادر خرج کنم. یابچه ها برای مادرشان، خودم مادر دارم نمیشود که برایش چیزی نخرم و زنم همین دیروز ۶۰ تومان گرفت که برود برای مادرش هدیه بخرد. ترا بخدا پیشنهادکنیدکه یک روز را هم «روز پدر» بگذارند که ما هم هدیه‌ای بگیریم.

★ مراسم مفصل

امسال مراسمی‌هم که‌بمناسبت روزمادر برگزار میشود مفصل‌تر است‌بطوریکه درنواحی آموزش وپرورش جشنهائی ترتیب داده شده و به بچه ها توصیه شده است که بادست خود هدیه‌ای برای مادرشان درست کنند این توصیه ها را بچه ها چندان استقبال نمی‌کنند چون خریدن هدیه هرچقدر هم ناچیز باشد برای بچه‌ها شادی آفرین‌است والبته مادرها از اینکه هدیه‌ای بگیرند راضی‌تر هستند.

در تلویزیون
بلیموند
بهتری بینید
تلفنهای اداره فروش ٦٦٨٢٥٩ ـ ٤٨٣٠٧

صفحه روزمادر

شعروآهنگ: هوشنگ‌شهابی
خوانندگان: گیتی و ناصر
تهیه وپخش: آپولون

آهنگ روزمادر، که‌قسمتی از آنرا، دربرنامه رادیوئی وتلویزیونی بلیطهای اعانه‌ملی مخصوص روزمادر شنیده‌اید بطورکامل، بصورت صفحه منتشر شد

قابل توجه آقایان حمله‌داران‌حج
برای خریدعمده پتوی پرنیان بازار سرای‌عالی دهقان مراجعه فرمائید تلفن ۲۱۰۳۹ ـ ۲۸۰٤۸

برنامه کنفرانس هفتگی مرکز پزشکی فیروزگر

پنجشنبه ۲۳ر۹ر۵۱ ساعت ۱۱ صبح سالن کنفرانس
موضوع: بیماریهای تروفوبلاستیک
بحث‌کننده آقای دکتر علی لطفی

دانشگاه ملی ایران

اطلاعیه دانشکده دندانپزشکی دانشگاه ملی ایران

آقای پرفسور مسلر ازدانشگاه ایلینویز آمریکا به دعوت دانشکده دندانپزشکی دانشگاه ملی ایران دوره فشرده‌ای درباره پیشگیری پوسیدگی دندان وروت کانال در روزهای یکشنبه ۲٦ وسه شنبه ۲۸ر۹ر۵۱ از ساعت ۹ صبح الی ۳½ بعداز ظهر دردانشکده دندانپزشکی تشکیل خواهند داد.

دندانپزشکانیکه داوطلب شرکت می باشند میتوانند جهت ثبت‌نام تا آخروقت اداری روز شنبه ۲۵ر۹ر۵۱ به دبیرخانه دانشکده دندانپزشکی دانشگاه ملی ایران (واقع در اوین) مراجعه نمایند. تعداد شرکت کنندگان محدود خواهد بود.

دانشکده دندانپزشکی دانشگاه ملی ایران

★ این آغاسی است که میخواند.
★ این آغاسی است که میرقصد..
★ این آغاسی است که هیجان می‌آفریند...
★ این آغاسی است که ولوله بپا میکند...

ازامروز آغاز دومین هفته نمایش درسینماهای
مسعود ـ شهلا ـ جی ـ شیرین ـ شهرام
آپادانا ـ خورشید ـ میهن ـ زرین

مسابقه‌های بین‌المللی کشتی آزاد جام آریامهر
روزهای ۲۳ـ ۲٤ـ۲۵و ۲٦آذرماه جاری
ساعت ۵ بعدازظهر
محل فروش بلیط و اجرای مسابقه: سالن محمد رضا شاه پهلوی

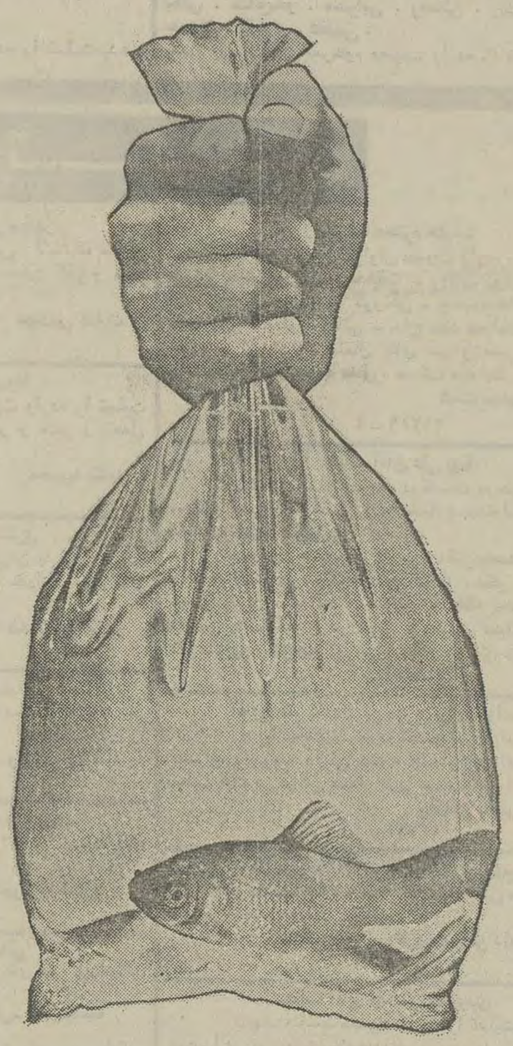

به مفهوم این ضرب المثل بیندیشید و ازامروزپس اندازکنید.
«ماهی را هر وقت ازآب بگیری تازه است»
«صندوق پس انداز بانک ملی ایران»

از صبح چهارشنبه ۲۹ آذر
گوگوش
انتظامی
در
بی‌تا
فیلمی از هژیرداریوش
فقط درسینما کاپری

رستوران تاچارا
متنوع ترین غذا های مطبوع اروپائی در رستوران مجلل تاچارا روزولت شمالی‌خیابان زهره‌شماره ٤ تلفن ۸۳۱٦۷۵

از هم‌مسلکان محترم حزب مردم مقیم تهران که تغییرمنزل داده‌اند خواهشمند است نشانی صحیح منزل و محل کار و همچنین شماره جدید تلفن خود را در اسرع وقت به تشکیلات کل حزب مردم اطلاع فرمایند.
آ ـ ۲۱۲٦۳

بخاطر داشته باشید
افتتاح
کاباره میامی
باعالیترین برنامه‌ها و بزرگترین هنرمندان ایرانی و خارجی
... خیلی نزدیک است

پنجشنبه همین هفته
بمناسبت تقارن با ایام ولادت حضرت رضا (ع)
کافه‌قنادی فرزین یزدی
خیابان شاه چهار راه دانشگاه افتتاح میشود

در پارلمان ایران

بانک رهنی یکصدمیلیون دلار وام‌خارجی میگیرد

★ **سرمایه گذاران خانه سازی در شهرستانها برای دریافت وام اولویت دارند.**

علیرضا شفائی

آغاز بیستمین سال نهضت نوین پیشاهنگی برای سناتور مهندس ابراهیم پارسا که یکی از پیشاهنگان قدیمی کشور است فرصتی بود تانحوه کار و فعالیت پیشاهنگان را درمجلس سنا مطرح کند. او این نکته را یادکرد که پیشاهنگی تنها دستگاه تربیتی است که کودکان ما را از هفت سالگی به جرگه مقدس شیربچگان و فرشتگان وارد ساخته و باایجاد محیط مناسب و سالم تربیتی و اخلاقی و تولید همکاری و تعاونی میتواند نسل جوان را طی مراحل ششگانه خود باتعالیم تدریجی‌براهی رهنمون سازد که مسئله بغرنج امروزی جوانان دنیای متمدن را که بشکل پیچیده و لاینحلی درآمده است از بین برده و محیطی سالم و سازنده بوجود آورد. صلح جهان درآینده نسبت مستقیمی باتوسعه و پیشرفت‌تعلیمات معنوی و انسانی پیش‌آهنگی درجوامع بشری دارد. با توجه بهمین اصل بود که باتمام امکاناتی که برای تربیت ولایتعهدمیسر است، شاهنشاه آریامهر ورودوالاحضرت ولیعهدو والاحضرت فرحنازرادرکسوت ومکتب پیشاهنگی از هفت سالگی امری ضروری تشخیص داده‌اند.

★★★

سناتور مهندس ابراهیم پارسا که در مجلس سنا سخن میگفت نکته‌ای از فرمایشات شاهنشاه اریامهر را بدینقرار یادآوری کرد: «همیشه گفته‌ایم که پیشاهنگی مکتت تربیت جوانان کشور و آماده کردن آنها برای مبارزه مثبت و شرافتمندانه درعرصه زندگی اجتماعی از راه تجهیز ایشان به نیروی ایمان و میهن پرستی و بشر دوستی است ...» سپس گفت تمام بیانات و اوامرشاهنشاه همیشه نصب‌العین دستگاه پیشاهنگی و پیشاهنگان بوده و بعنوان الگوی سازنده، اساس و پایه برنامه‌ریزی سازمان ملی‌پیشاهنگی قرار گرفته و کارهای خود را طبق مفاد آن تدوین کرده پیشرفت میدهند. اجرای این برنامه‌ها توانسته است آنچنان شالوده عمیقی را پی‌ریزی نموده و رنگ ملی و جهانی بخود بگیرد که سازمانی که‌در سال ۱۳۳۳فقطدارای ۳٦٦ نفر پیشاهنگ و ۹۱ نفر مربی بوده، طبق آخرین آمار تاشهریور ۱۳۵۱ دارای ۵۵۰۲۳ نفر پیشاهنگ دختر با ۲۸٦٦ نفر مربی دختر و ۱۱۵۵۰ نفر پیشاهنگ پسر و ۵٤۲٤ نفر مربی پیشاهنگ میباشد.

★★★

درمورد تعدادخانه‌های پیشاهنگی که‌مرکز پیشاهنگان بشمار میرود و نیز اردوگاه ها، سناتور مهندس‌پارسا اعلام کرد که اکنون یکصد و بیست خانه پیشاهنگی در سراسر کشور و پنج اردوگاه بزرگ دررامسر، نیشابور و نیز اردوگاه های بزرگ کورش کبیر، منظریه و کولک‌چال دراختیار پیشاهنگان است. نکته دیگری که درسخنان این سناتور پیشاهنگ بچشم میخورد توضیحاتی است که درباره فکر تشکیل انجمن طرفداران پیشاهنگی داد و طی‌آن‌گفت: برنامه های انجمن پس‌از بازدید شخصیت های مهم پیشاهنگی سایر ممالک که بایران آمده‌اند در حال حاضر بعنوان یک برنامه پیشرفته و قابل اطمینان، مورد استقبال کشور های زیاد درجهان قرار گرفته و از آن پیروی مینمایند.

وی آنگاه اعلام کرد بزرگترین نشان پیشاهنگی آمریکاکه بوسیله مدیران روابط بین‌المللی‌پیش‌آهنگی‌ممالک متحده که اخیرا برای تقدیم آن به شاهنشاه آریامهر و علیاحضرت شهبانو بتهران آمدند، فقط به شخصیت های برجسته‌ای داده میشود که خدمات بسیار مهمی در سطح پیش‌آهنگی جهانی انجام داده و درپیشرفت امورپیشاهنگی کشور خود نیز منشاء اثرات و تحول بزرگ اجتماعی بوده باشند.

★★★

لایحه تامین اعتبارات مسکن و تشویق خانه‌سازی که پس‌ازتصویب در مجلس شورای ملی به سنا فرستاده شد، هنگام بررسی شور دوم در کمیسیون دارائی و دو کمیسیون دیگر مجلس سنا در رعایت پیشنهاد سناتورها، تغییر کرد.

درتغییرات جدید ماده یک لایحه باینصورت درآمد: بمنظور کمک بخانه‌سازی و تهیه موجبات تامین مسکن از طریق جلب پس‌اندازهای خصوصی، علاوه‌بر بانک رهنی ایران سایر بانکهائی (قبلا کلیه بانکها بود) که از طرف بانک مرکزی ایران مجازشناخته شوند، تحت‌شرایطی که بانک مرکزی ایران تعیین خواهد کرد می‌توانند به تشکیل حساب پس‌انداز مسکن اقدام نمایند.

بطور کلی تمام ماده یک لایحه تغییر کرد و بانک رهنی که عامل اصلی بود جای خود را به بانک مرکزی داد. همچنین در ماده لایحه، شرایط مربوط به افتتاح حساب پس‌انداز مسکن و مزایای آن و کیفیت فعالیت بانکهای مجاز و مقررات راجع به‌وام‌های پس‌اندازمسکن تابع آئین‌نامه‌ای گردید که از طرف بانک مرکزی ایران تهیه و پس از تصویب شورای پول و اعتبار بموقع اجرا گذارده خواهد شد. بانکهای مجاز مکلف شدند موجودی پس‌انداز مسکن را از طریق پرداخت وام مسکن و یا خریداری اوراق قرضه‌مسکن صرف تامین اعتبارات‌مسکن نمایند.

★

در لایحه تامین اعتبارات مسکن و تشویق خانه‌سازی، اوراق قرضه مسکن قابل انتقال و قابل پذیرش در بورس اوراق بهادار قید گردید وبانک صادر کننده بدون قید و شرط‌متعهد پرداخت اصل‌وبهره اوراق قرضه درسررسید آن‌شد. برای تامین مسکن‌افراد کم‌درآمد وتشویق‌ساختمان خانه و آپارتمانهای ارزان قیمت، دولت به‌پیشنهادوزارت آبادانی و مسکن، اعتبار لازم جهت پرداخت کمک به سازندگان خانه‌ها و آپارتمانهای ارزان قیمت را پیش‌بینی میکند. بعلاوه‌سرمایه‌گذاران خانه‌سازی در شهرستانها برای دریافت وام اولویت خواهند داشت. بانک رهنی ایران نیز می‌تواند باموافقت بانک مرکزی ایران وتصویب هیئت وزیران دردوران برنامه پنجم عمرانی کشورحداکثر تاهم‌ارز یکصد میلیون دلار از موسسات خارجی و یا موسسات بین‌المللی وام یا اعتبار دریافت دارد. این وام یا اعتبار، منحصرا بمصرف ساختمان واحدهای مسکونی ارزان قیمت که بمنظور فروش به افراد کم‌درآمد احداث می‌شود، خواهد رسید.