سال سی‌وششم ـ شماره ۱۰۵۶۴ | چهار شنبه چهارم مرداد ماه ۱۳۴۰ | تکشماره ۳ ریال

اطلاعات

جریان روز

دفاع از حق

سرمقاله در صفحه دوم چاپ شده است

کندی در برلن تدارک جنگ دید

رئیس جمهوری امریکا برلن را با استالینگراد مقایسه کرد و گفت اگر شجاع باشیم برلن نیز مانند استالینگراد قابل دفاع است

امریکا طالب صلح است اما تسلیم نمیشود

جنگ از مسکو شروع میشود نه برلن

اشتباه‌محاسبه‌روی‌قدرت امریکا خطرناک است

کندی‌دستورداد‌یک‌میلیون‌نفر‌بر‌تعداد‌ارتش‌امریکا اضافه‌شود

در ترکیه محکومین باعدام را می بخشند

شرح دردستون اول صفحه ۶

امروز درمحافل مطلع بخبرنگار اطلاعات گفته شدکه :

دولت ایران کتبا به شوروی اعتراض کرد

سفیرایران درمسکو گزارش مفصلی‌پیرامون روابط‌ایران وشوروی‌به‌نخست‌وزیر داده‌است

ظرف چندروزی که از ملاقات سه‌ساعته وزیر امور خارجه وسفیر کبیر شوروی میگذرد این نکات همچنان مورد توجه ناظران سیاسی است :

عکس‌العمل شوروی در قبال تذکرات ایران چیست ؟

آیا پکوف بملاقات نخست‌وزیر میرود ؟

در اطاق دربسته وزیر امورخارجه هنگام ملاقات سفیر شوروی چه گذشت ؟

ملاقاتی نشده است ...

پس‌از ملاقات پکوف در وزارت امور خارجه ، شایع گشت که سفیر شوروی در صدد مذاکره‌با آقای دکتر امینی نخست‌وزیر برمی آید . این شایعه بطوری‌قوت‌گرفت که حتی گفته شد از طرف سفارت شوروی برای این ملاقات تقاضای تعیین وقت شده است .

خبرنگار سیاسی ما گزارش می دهد که در این خصوص هیچگونه تماسی بین مقامات سفارت‌شوروی ودولت ایران حاصل نشده واصولا بعداز ملاقات روز یکشنبه ،پکوف تصمیم به‌تجدید دیدار با وزیر امور خارجه یا دیدار از نخست ـ وزیر نگرفته است .

بقیه در صفحه هفدهم

روز درگذشت بانی ایران جدید

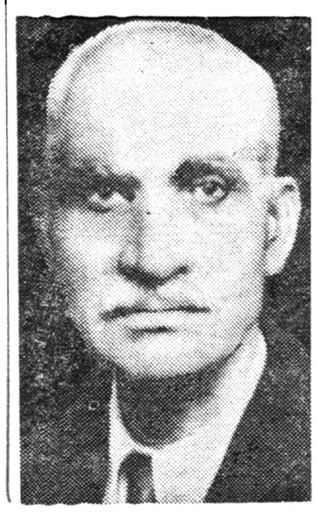

امروز چهارم مرداد ، هفده‌سال‌از درگذشت رضاشاه کبیر بانی‌ترقیات ایران جدید سپری شد .

هفده سال پیش ، در چنین روزی قلب مردی که با اراده ای آهنین و فکری روشن و دیده ای تیز و بصیر یك تنه کشور مارا بشاهراه ترقی وارد کرد و بجبران غفلتهای گذشته یك‌تنه‌همت‌گماشت. ازکارافتاد رضاشاه از میان‌این ملت‌برخاست ودر طول زندگی‌خود باین‌ملت‌و کشور خدمت کرد ولی در میان این ملت چشم از این جهان برنبست ،بلکه بحکم اجبار ، دور از خاك وطن ،در حالیکه سرخودرا روی مشتی خاك ایران نهاده بود درگذشت . ولی هرسال که از مرگ رضاشاه می‌گذرد ملت ما بارج و قدر ان مرد بزرگ بیشتر پی میبرد و همیشه ملت‌نسبت بوی احترام عمیق در دل میپروراند

گزارش خبرنگار ما از آبادان

خانم‌دکتر زنددست‌بخودکشی زد

* اورا در بیمارستان ازمرگ نجات دادند و ملاقات بااو بدستوردادستان‌ممنوع شد
* جنازه دکتر باغشاهی‌ظهر امروز در آبادان به‌پدرش تحویل داده شد
* جنازه دکتر زند در آبادان بخاك سپرده میشود
* نوکر منزل دکترباغشاهی اعتراف‌کرد که شب وقوع حادثه ابتدا دکتر زند به منزل دکتر باغشاهی تلفن کرد وسراغ اور اگرفت
* کودکان خردسال دکتر زند بعمویشان آقای دادیار دادسرای آبادان تحویل داده شدند

بقیه در صفحه هفدهم

دکتر باغشاهی وهمسرش

وزیر خزانه داری انگلستان گفت:

انگلستان قادرنیست

به تعهدات مالی خود عمل کند

برای مقابله باعدم تعادل اقتصادی نرخ بهره را درانگلستان بالا بردند

درصفحه ۳

مادری بادست‌خود کودکانش را کشت

درصفحه ۱۸

رئیس جمهوری امریکا گفت من دستور داده‌ام بسیاری از کشتی‌ها و هواپیما های جنگی راکه قرار بود از صف خارج شود بخاطر بحران برلن کماکان آماده نگاهدارند واز کنگره‌درخواست‌کرد ۳۲۴۷۲۱۰ میلیون دلار برای نیروهای مسلح امریکا اعتبار اضافی منظور دارند

کندی اعلام کرد امریکا همیشه آماده مذاکره است اما شوروی باید بداند که غرب‌قبلاجنگیده و هر اشتباه محاسبه‌ای روی قدرت ما خطرناك خواهد بود

درصفحه ۳

در مراسم روز درگذشت اعلیحضرت فقید

رئیس ستاد بزرك ارتشتاران گفت:

گفتار یاوه‌گویان‌پیوند مودت‌ماراباشاهنشاه فقید وخاندان سلطنتی‌مستحکمتر میکند

امروز از طرف طبقات مختلف تاج گلهائی نثار آرامگاه رضاشاه کبیرشد

امروز مصادف با روز درگذشت اعلیحضرت فقید رضا شاه کبیربود و بهمین مناسبت مراسم باشکوهی از طرف سازمانهای مختلف‌لشگری و کشوری و انجمن های محلی و طبقات مختلف مردم در آرامگاه اعلیحضرت فقید بر گزار شد .

اولین تاج گل ساعت هفت و نیم صبح امروز آقای احمد نامدار و محمود رجاء معاونین نخست وزیر در آرامگاه حضور یافتند و تاج گل بزرگی از طرف نخست وزیر و هیئت دولت نثار آرامگاه کردند .

سپس آقای هیراد رئیس دفتر مخصوص همایونی تاج گلی‌به‌آرامگاه نثار کرد .

بقیه در صفحه هفدهم

بررسی طرح جدید قانون استخدام

بانك بازنشستگی چگونه‌تاسیس‌میشود

درصفحه ششم

نرده‌های آهنی سراسری درپیاده روها کشیده میشود

اگرعابری‌دروسط خیابان بزیراتومبیل برود راننده مجرم شناخته نخواهدشد

* طرح جدید درباره عابرین پیاده تسلیم هیئت‌دولت میشود
* رئیس راهنمائی‌ورانندگی درباره طرح جدید توضیح میدهد
* پیاده ها باید از کانال مخصوصی عبور کنند

بموجب‌طرح جدیدی که تهیه‌شده وبزودی از تصویب هیئت وزیران میگذرد ، مسئولیت جان عابرین پیاده‌ای که مقررات راهنمائی را رعایت نمیکنند باخودشان است و اگر عابری در خارج ازنقاط خط کشی شده در خیابانها بااتومبیلی تصادف کند ، راننده اتومبیل‌مجرم شناخته نخواهد شد . در اجرای این منظور طبق‌نظر اداره راهنمائی در پیاده‌روهای خیابان های‌مرکزی نرده‌های آهنی سراسری کشیده میشود.

رئیس راهنمائی ورانندگی دراین مورد امروز بخبرنگار ما گفت :

بقیه در صفحه نوزدهم

نمایندگان کنگره امریکا گفتند:

به کوبا نیرو بفرستید

کوبائیها توطئه‌ای برای‌ربودن پنج هواپیمای امریکائی‌ترتیب داده بودند

در صفحه ۳

گزارش بانك مرکزی نشان میدهد :

بهای عمده فروشی کالا ها تنزل کرده

گزارش بانك ملی نشان میدهد که بهای عمده فروشی کالا ها در ماه اردیبهشت شش دهم در صد و در اه خرداد ۱ر۲ در صد تنزل نموده است .

همین گزارش حکی است که در اردیبهشت ماه بهای عمده فروشی کالا هائی که در داخله تولید ومصرف میشود ۱ در صد و کالا های صادراتی شش دهم در صد تنزل کرده ولی بهای کالا های وارداتی چهاردهم در صد افزایش یافته است .

از طرف دیگر مواد خوراکی نسبت بماه گذشته ۷ر۱ در صد و محصولات کشاورزی ۶ر۱ در صد تنزل کرده و پوشاك ۵ر۱ در صد افزایش یافته

همین بررسی درمورد وضع قیمت ها در خرداد ماه نشان میدهد که در این ماده نیز بهای عمده فروشی‌کالا هائی که در داخله تولید ومصرف میشود ۹ر۱ در صد ـ کالا های صادراتی ۵ در صد تنزل کرد در صورتیکه بهای عمده فروشی ـ محصولات کشاورزی ۲ در صد مواد خوراکی ۸ر۱ در صد تنزل کرد .

بعلت رکود فعالیت‌های ساختمانی عمده فروشی مصالح ساختمانی نیز ۵ر۲ در صد تنزل کرد و شاخص‌بهای عمده فروشی مصالح ساختمانی نیز نسبت بسال گذشته ۸ر۱۳ در صد تنزل نشان داد .

مرده‌ای بخانه برگشت واز وارثش شکایت کرد

درصفحه ۱۸

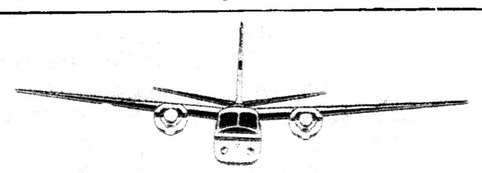

مطمئن‌ترین وجدیدترین هواپیمای شرکت هواپیمائی ارتا کسی

هرجمعه صبح شمارا به نوشهر و امسر میبرد وعصرهمان روز مراجعت میدهد.

تهران ـ نوشهر و بازگشت ۱۵۰۰ ریال (ارتاکسی فرودگاه مهرآباد)

تلفنهای ۶۸۹۹۲ ۴۳۸۰۸

(فقط امشب و فردا شب)

ژاکلین فرانسوا بزرگترین خواننده‌اروپا باارکستر معروف ایتالیائی مارچینی در باغ هتل دربند برای رزرو میز به تلفن ۸۳۴۲۳ـ ۸۳۴۲۲ مراجعه فرمائید.

پتوهای جهان

روغن نباتی جهان

نمایندگی خوزستان

محمد رضا مستقیمی اهواز پاساژ علیزاده

چای جهان

۲۵۲ ۱۵۱

تلفنهای جدید تهران اکونومیست

چاپ اکونومیست ۵ـ۳۴۴۹۴

مدیر ۳۴۴۹۶

آ ـ ۱۵۱۷۸

قابل توجه

پیشه‌وران ـ کسبه ـ صنعتگران دستمزد بگیر

طبق تصویبنامه ۱۱۸۵۲ـ۲۷ر۴۰ هیئت وزیران هریك ازپیشه‌وران و کسبه و صنعتگران دستمزدبگیر موظفند تاآخر مردادماه جاری باداره دارائی‌محل‌مراجعه و مالیات سال ۱۳۴۰ و همچنین سنوات قبل خودرا (درصورتیکه واریز نشده باشد) براساس بزرگترین سابقه قطعی شده بعلاوه ده درصد بازاء هر سال پرداخت نمایند درغیر این صورت مشمول سی درصد جریمه ویك درصد (درماه) زیان دیرکرد خواهندبود .

از عموم مودیان فوق‌الذکر تقاضا دارد ازفرصت استفاده نموده حساب مالیاتی تاسال ۳۴۰ خودرا در ظرف همین ماه با ادارات دارائی تصفیه نمایند.

مالیات کسانی که مطلقا سابقه قطعی شده‌ندارند برطبق مقررات عمومی وصول خواهد گردید.

مدیرکل وصول تهران و دارائیهای حومه. گرکانی

آ ـ ۱۷۲۶۰ ۱ـ۱۰

کامیونهای کمپرسی گازمدل ۶۱ رسید

کامیونهای کمپرسی گاز مدل ۶۱ بقدری تکمیل شده که‌بابهترین کامیونهای‌دنیارقابت‌میکند. شماهم کامیونهای گاز مدل ۶۱ را بامدلهای قبلی مقایسه فرمائید تابرتری و مزایای بی‌شمار آن‌را تصدیق فرمائید . کامیونهای گاز ۶۱ مخصوص‌جاده های ایران و برای کارهای سخت‌ساختمانی و راه سازی ساخته شده‌است .

نماینده انحصاری در تمام ایران :شرکت سهامی ایرانشرق ـ خیابان سعدی ـ پاساژسعدی

تلفن ۳۸۴۵۳ آ ـ ۱۵۱۹۲

دعوتنامه

حالاکه قفل از مسئله‌پیچیده «مسافرت بدور دنیا در ۸۰ دقیقه» گشوده شد

حالاکه دانستید درظرف ۸۰ دقیقه‌می توان نقاط تفریحی سراسر عالم را یکجا دید واز آنها لذت برد

حالاکه کاخ عظیم کلوب شنای تهران پارس افتتاح‌شده‌است شمارا دعوت می کنیم که بدون خریدن بلیط هواپیما و گرفتن پاسپورت برای استفاده از خیال انگیز ترین تفریحات خودتان را آماده کنید .

دفاع از حق

معلوم شد مطلب همان است که دوروز پیش گفتیم، باید سنگین ورنگین و صبور وشکیبا بود تاکارهاخود براساس دیپلماسی و ماست‌مالی بگذرد و فراموش شود .

وزارت خارجه در مورد اعتراض بدولت شوروی از این اصول‌خارج نشد،جریان را بدست طبیعت ومروراایام سپرد تارفته رفته‌حدت آن کاسته شود و از ذهن هابیرون برود، این اصلی است که قرنها دراین مملکت رجاری بوده و حالا هم همان است ، فرقزیادی میان آن روز که حکومت زورگوی متعدی ومتجاوز تزار نسبت بایران معمول میداشت باحالا که حکومت سوسیالیستی شوروی روی‌کار آمده برای مابیدا نشده ، یعنی آن روز دربرابر قدرت تجاوز کارانه روس‌های تزاری زمامداران ماسر تسلیم فرودمی‌آوردند و هر ظلم وجوری که نسبت باین مملکت روامیداشتند دم‌فرومی‌بستندو حالا هم هرچه برسرمان بیاورند بایدحرف نزنیم مبادا اصطکاك سیاسی پیدا شود، میگوئیم چه لزوم داردما خودرا بدرد سروزحمت بیاندازیم ،راه خودرا آرام‌پیش می‌گیریم وباکسی کارنداریم .

این روش همیشگی زمامداران مابوده که براصل کج‌دارومریزروی مقتضیات روز تعقیب میشود.

شاید مانمی‌فهمیم و عاقلانه آن راه باشد که دولت هاپیش میگیرند که حتی‌المقدور باکسی اختلاف پیدانکنیم ولوشیخ نشین خلیج فارس باشد ، ولی من نمیدانم اگراین تحریکات علنی وصریح‌رادیو مسکو برای آشوب وفتنه روزسی‌ام‌تیر نسبت به‌یکی از کشورهای کوچك‌دیگر درهمین خاورمیانه صورت میگرفت آیا مطلب بهمین سادگی وباهمین ملایمت وباهمین مذاکرات دیپلماسی برگزار میشد یافریاد اعتراض خود رابفلك میرسانیدندوازیك‌چنین حادثه‌ای‌دست برنمیداشتند تاجبران‌شود؟

حالا روسیه شوروی ،این کشور بزرك جهانی جای خود دارد ، متاسفانه دیده شده است که‌دولت دربرابر اجحاف وزورگوئی کوچکترین کشور روی زمین وهمسایه خودبازهم سرتسلیم فرودآورده‌است .

ماهیچوقت خواهان وجود اختلاف‌باهیچیك ازهمسایه‌های خود نیستیم وبلکه کمال علاقه رادارایم حسن تفاهم کامل میان ما و همسایگان برقرار باشد، پیوسته دراین راه کوشش داشته‌ایم و هیچ عقل سلیمی حکم نمیکند که‌ما باکشور بزرك همسایهٔ خود شوروی روابط‌دوستانه نداشته باشیم وپیوسته درجدال و کشمکش باشیم، چون صرف‌نظر از عظمت این کشورما همیشه مایل وشایق بوده‌ایم دوست باشیم ، برمبنا واصول دوستی وعلائق دیرین وارتباط های معنوی مناسبات خود راتوسعه دهیم واز موهبت های همسایگی هردوطرف برخوردار شویم ولی چه بایدکرد وقتی یك‌کشور بزرگی نسبت بیك کشور کوچك‌زور میگوید ، ظلم میکند ، حقوق ملی اورا درنظر نمی‌گیرد وبالاخره درصدد برهم زدن اساس مملکت مابدست خودما ، بوسیله تحریك احساسات وایجاد جنك سرد تبلیغاتی برمی‌آید وباك ندارد که خونهای زیاد ریخته شود، آیا باذهم میتوان تماشاچی بود ؟آیارسم‌دوستی ورعایت حقوق همسایگی ومراعات اصول بین‌الملل همین است که چنین تعدی‌و ظلم نسبت بیك همسایه کوچك روا دارند،آیادنیای امروز این زورگوئی رامی‌پذیرد ؟

اگرجهان آزادی‌وجود دارد،اگر سازمانی برای رسیدگی بشکوه هاو شکایات ملل ازیکدیگر تاسیس شده تاهمه درحدود وحقوق‌متساوی درجهان امروز زیست کنند،همزیستی مسالمت آمیز در دنیا وجود داشته باشد، همه از آزادی بهره‌مند باشند ، چرا ماشکوهٔ‌خودرا باین مجمع دنیائی نبریم ورفع ظلم وتعدی نخواهیم؟

ماکه سرجنك‌وستیز نداریم، جرئت این‌کاردرما وجود ندارد،ماتوپ وتفنك نداریم و مجهز بهیچگونه سلاح امروزی نیستیم که‌باشوروی درافتیم وهرگز این افکار در مخیلهٔ ملت صلح جوی ایران خطورنمیکند اما باید انصاف دادکه تعصب وغرورملی داریم، صداداریم ، همان صدائی که‌وقتی از دورترین نقطهٔ آفریقا ازمیان سیاهان بلند میشود دنیای آزاد به‌حمایت آنها قیام می‌کند وبرفع مشکلات‌آنها اقدام می‌نماید، این صدا، صدای ملت شرافتمندی است که خواهان حفظ تاریخ‌وسنن باستانی و تمدن وآداب ورسوم خود میباشد، خواهان حراست حدود وثغور مملکت خویش میباشد ، خواهان نگاهداری پایه‌های‌استقلال وحاکمیت ملی خود میباشد وبالاخره صدای مردمی است که به‌آب و خاك وطن خود علاقمندند و آنرا از جان شیرین بیشتر دوست میدارند، این صدا عزیز وقابل احترام است ، صدائی است که دنیا بدیدهٔ‌تکریم می‌نگرد وبدان همراهی دارد.

صدائی که از قلب ملتی برای حفظ آزادی و استقلال خودبرمیخیزد مسلما در دنیا اثرمیگذارد وبآن صدا پاسخ مثبت داده میشود، خاصه که‌ماو شوروی هردو عضو یك‌خانواده هستیم، دریك کانون جهانی بر سریك میز قرار می‌گیریم واین کانون خانوادگی برای این بوجود آمده‌است که سوء تفاهمات میان ملل را ازمیان بردارد، کدورت ها رازائل کند، محیط آرام ومسالمت آمیزی میان ملل فراهم آورندو بالاخره باعث‌نزدیکی‌مردم جهان‌وبهره‌مندی‌ازروابط‌دوستانهٔ یکدیگرشوند.

دراینصورت ماکه سرجنك واختلاف نداریم وبعکس مایلیم حسن رابطه با دولت شوروی داشته باشیم چراشکوه واعتراض خودرا بسازمانی نبریم که بمسائل فیمابین دوکشور رسیدگی کنندو حق‌گزاری‌نمایند؟

صدای مابابد بگوش جهانیان برسد، شکوه ما از تجاوزات تبلیغاتی شوروی که بصورواشکال مختلف‌ظاهر گردیده، خاصه رادیو مسکو باید بسازمان ملل برود چون مایقین داریم گفتگوی دیپلماسی طرفین دراین جا بجائی نمیرسد وسرپوش ملایم وظریفی روی‌آن قرارمی‌گیرد واین پرونده هم که دفاع از حق ملت‌ایران است بسته میشود.

***

اطلاعاتی که بمامیرسد حکایت ازآن میکند، پیشنهاد روزنامه‌اطلاعات درباره ارجاع شکایت ایران بسازمان ملل متحد در محافل‌سیاسی و حتی دروزارت امورخارجه موردتوجه قرار گرفته وبرروی آن مطالعاتی آغاز گردیده‌است ،امیدواریم چنین باشد واین فکر بمرحله‌عمل درآید.

ماهیچگونه تعصب خاصی نسبت باین امرنداریم جزاینکه‌علاقمندیم تحریکات ناشیانه بخیال اینکه ملت ایران دست از تعصبات واحساسات ملی خود میکشد وتحت تاثیر عوامل‌بیگانه قرارمی‌گیرد ازمیان برود وجای خودرا بحسن تفاهم وایجاد رابطهٔ دوستانه بدهد، شوروی‌هامطمئن باشند که بدست ایرانی نمیتوانند برآبهای گرم خلیج دست‌یابند، این فکر که‌از چندی پیش برای آنها پیداشده باید ازسربدرکنند، اگر میخواهند ایران راداست نشاندهٔ خودسازند فقط باقوه قهریه و بزور اسلحه ومهمات امروزی این کاربرای آنها امکان پذیراست ، اگرآن روز فرارسیده ومیتوانند این کارکنند، گوبفرمائیدمایك‌ملت کوچك وکم زوری بیشترنیستیم اما محال است عقیدهٔ خروشچف دربهم ریختن ایران وسقوط مملکت وزیر پرچم سرخ رفتن بدست ایرانی تحقق پذیرد، این خیال را از سر بدر نمایند وباتعصب واحساسات ملی ایران بازی نکنند.

این‌نکته رابابد متذکر شویم که‌اصرار مادر این امرمهمی که بمناسبت سی‌ام‌تیر پیش‌آمد یکی روشن شدن مطلب وکناررفتن ماسك هاوعوامل خیانت پیشه‌است ودیگر توجه دادن زمامداران شوروی‌بعدم تعقیب این رویه غیردوستانه و بیحاصل ومهمتراز همه ایجاد حسن‌تفاهم ونزدیکی وارتباط دوستانه برمبنا واصول حقوق بین‌الملل واحترام متقابل میان ماوشوروی است .

خواستهٔ‌ما اینست که باهمه ملل دوستی صادقانه داشته باشیم وبگوئیم که هرخارجی‌بماچنین ناروائی کند، رفتارش مورد نفرت‌عمومی است وبا اعتراض سخت‌ماودفاع از حق‌حاکمیت ملت‌ایران روبرومیشود.

همین‌ماه گذشته بود که خبرنگار تایمز لندن درخاورمیانه مطالبی علیه‌ایران‌درروزنامه نیمه رسمی انگلستان انتشار داد و پاسخ‌شدید از روزنامه اطلاعات شنید وسفارت انگلیس در تهران‌بلافاصله‌اعلامیه‌ای انتشار دادو سخنان واهی‌خبرنگار تایمز لندن رابی‌اعتبار دانست و ارتباط آنرا باسیاست دوستانه میان ایران و انگلستان تکذیب‌نمود وباین ترتیب برفع سوءتفاهم اقدام نمودند .

چندی پیش بمناسبت درج مطالب مغرضانه‌ای در روزنامه های آمریکا اعتراضات شدیدی برای مرتبه چندم در اطلاعات انعکاس یافت وما از درج مقالات واخبار غرض آلود گله کردیم لکن‌البته آنچه درآن محیط بجائی نرسد فریاداست چون هرروزنامه ومجله‌ای درآمریکا برای‌خود سازی‌می‌نوازد و تحت تاثیر هیچ قاعده واصولی نیستند، بعلاوه نکته جالب‌توجه درمورد رادیو مسکوودیگر دستگاههای وابسته به‌آن اینست که تبلیغات شوروی تحریك آمیز وبقصداخلال وآشوب انجام می‌گیرد وپای دولت وانگشت زمامداران شوروی درآن دیده میشود که‌این مطلب برای ما غیر قابل تحمل‌است .

بنابر این روس وانگلیس وآمریکا درنظر مابیگانه هستند وهر بیگانه‌ای قصد تجاوز بحقوق‌ماکند عملش درنظر ملت ایران مذموم ونفرت انگیز است وما از حق مسلم خود دفاع می‌کنیم ، درمورد شکایت واعتراض ایران درروز ۳۰ تیر وتحریکات‌علنی شوروی برضد مملکت امیدواریم وزارت امورخارجه حق‌مسلم‌ملت ایران را طلب‌کند ودر این‌راه‌از پافشاری دریغ ننماید شاید بازشدن این گره سبب نزدیکی و حسن مناسبات دولت گردد.

برای اطلاع کتابفروشان،ناشران و چاپخانه ها

چون اعلانی راجع به چاپ خودآموز سوکیاس مشاهده شده است بدینوسیله اطلاع میدهد که امتیاز طبع و نشر دائم کتاب خود آموز و گرامرانگلیسی‌سوکیاس از طرف مؤلف طبق‌قرارداد کتبی و رسمی بمؤسسه امیرکبیر واگذار شده وحق‌چاپ این اثر بحکم قانون محفوظ و مخصوص این موسسه است و هرگاه کسانی بطمع سوء استفاده بهر صورت و عنوانی بطبع و نشر خود آموز و گرامر انگلیسی سوکیاس دست بزنند این مؤسسه‌ناشران وعاملان متخلف را مورد مؤاخذه و تعقیب سریع قرار خواهد داد و هرنوع خسارتی که بایشان وارد آید مسئول عواقب مادی و معنوی آن خودشان خواهند بود .

تقی جعفری مدیر مؤسسه چاپ و انتشارات امیرکبیر

آ-۱۵۲۵٦

کودکستان و دبستان رشدی با وسیله ایاب و ذهاب

روزهای دوشنبه و چهارشنبه هر هفته ازساعت ۸ الی ۱۱ صبح ثبت نام‌مینماید.
نشانی : خیابان پهلوی ـ پائین‌سینمای رادیوسیتی ـ خیابان رودسر تلفن ٤٤۷۱۵

آ-۱۰۸٤۱ ۱-۳

دبیرستان دخترانه نوباوگان ضرابی

روزهای دوشنبه و چهارشنبه هر هفته برای کلاسهای **چهارم وپنجم‌وششم‌رشته‌های ریاضی وطبیعی‌وخانه‌داری** ثبت نام مینماید . دانش آموزانی که مایل بانتخاب‌رشته‌ویا تغییر آن هستند باید هرچه زودتر مراتب راکتبا بدفتر دبیرستان اطلاع دهند . آ-۱۵۱٤٤

درمان قطعی بیماریهای آمیزشی مجاری ادرارو تقویت قوای‌تناسلی‌دکترجناب زاده دارای گواهینامه از دانشکده طب فرانسه صبح ها خیابان منوچهری مقابل کوچه ژاندارك

دکتر جمال‌الدین نوربخش
متخصص دربهداشت و بیماریهای کودکان
ازدانشگاه پاریس
معتادین به الکل، تریاك، مرفین، کوکائین و هروئین
را باآخرین مند درمدت‌کوتاهی بدون هیچگونه عارضه درمان مینماید
نشانی: خیابان شاهرضا چهارراه پهلوی
پذیرائی ٤ تا ۸ بعدازظهر تلفن مطب ٦۵۵۵۷
تلفن منزل ٤٤۷۸۹ (۱)

مژده
استخر شنای آسایش افتتاح شد
(اراج روبروی خیابان نیاوران)

بیماریهای آمیزشی ـ مجاری ادرار ـ سستی وناتوانی
مردان خیابان صفیعلیشاه
دکتر یحیی صدری

تبریکات

جناب آقای کاظمیه معاون محترم وزارت بازرگانی
انتصاب جنابعالی را بمعاونت وزارت بازرگانی تبریك عرض‌میکند
آ-۱۱۰۱۵ محسن شریعتمداری

جناب آقای سید ابوالقاسم کاظمیه
انتصاب آن‌جناب را بمعاونت وزارت بازرگانی صمیمانه تبریك عرض نموده آرزومند موفقیت های بزرگتری که حقا شایسته آن هستید میباشم.
اصفهان حساب عملیات مخصوص استان دهم ـ تقی‌عسکری
آ-۱۵۲۲۲

آگهی انتخاب اعضاء هیئت مدیره و بازرس و تعیین دارندگان حق‌امضاء در شرکت سهامی آئینه که باسرمایه چهل وسه میلیون ریال تمام پرداخت بشماره ۴۴۵۶ به‌ثبت رسیده است

طبق‌نامه مورخه ۱ره ر۴۰ شرکت سهامی آئینه پیوست‌صورت جلسه مجمع عمومی مورخ ۴۰ر۴ر۲۶ آقایان حاج کاظم آئینه‌چیان و مرتضی‌شمس لاریجانی و حاج عباس آئینه‌چیان بسمت اعضاء اصلی هیئت مدیره و آقایان حاج غلامحسین مسفروش و منوچهر فرهنگی بسمت اعضاء علی‌البدل از تاریخ اول مردادماه ۴۰ برای مدت چهارسال و آقای حاج سید مهدی موسوی بسمت بازرس شرکت برای مدت یکسال انتخاب گردیدند که آقای حاج کاظم آئینه‌چیان بسمت رئیس هیئت مدیره و آقای مرتضی شمس لاریجانی بسمت مدیر عامل و حاج عباس آئینه‌چیان بسمت مدیر عامل فنی برای مدت چهارسال انتخاب شده‌اند حق امضاء کلیه چکها و سفته ها و اسناد شرکت و مراسلات اداری بامضاء رئیس هیئت مدیره یامدیرعامل هریك به‌تنهائی بامهر شرکت خواهد بود مراتب طبق‌ماده ۲۰۰ قانون تجارت در روزنامه‌رسمی کشور و یکی از جراید کثیرالانتشار یومیه تهران جهت اطلاع‌عموم آگهی می‌شود .

رئیس‌اداره‌ثبت‌شرکتهاوعلائم تجارتی و اختراعات ـ مهدی نراقی
آ-۱۱۰٦۱

دبیرستان ایرانشهر

همه‌روزه صبحها برای دوره اول‌و دوم رشته‌های طبیعی‌وریاضی ثبت‌نام مینماید. نشانی: خیابان هدایت‌ـبین‌خیابان خیام ونو تلفن ۳۰۲۸۵۱
آ-۱۰۷۸۷ ۱-۳

کودکستان و دبستان
آینده

زیر نظر توران‌اشتیاقی متخصص تعلیم و تربیت از آمریکا همه روزه از ساعت ۸ ـ۱۲صبح و ۵ـ۷ بعداز ظهر نام نویسی میکند.
آدرس : خیابان کاخ نرسیده به‌شاهرضا ـ کوی آذر تلفن۶۷۳۱۳
آ-۱۱۰۰۱ ۱-۳

بمناسبت فصل تابستان
تاپانزدهم شهریورماه اوقات پذیرائی
علی شاهنده
وکیل پایه یك دادگستری
روزهای شنبه ـ دوشنبه ـ چهارشنبه ساعت ٦ونیم الی۸ونیم بعدازظهر است . آ-۱۱۰۵۱

آگهی مناقصه

سازمان آب و برق خوزستان (که کارگزار آن موسسه عمران خوزستان است)از مؤسسات معماری ویا مهندسین ساختمان واجد شرائط که مایل بشرکت در مناقصه کار مورد اشاره در این آگهی باشند در خواست مینماید برای شرکت در کاریا کارهای مشروحه ذیل پیشنهادات خودرا جهت دریافت استعلامیه مربوط و برك و مشخصات کلی در ساعات اداری به قسمت خرید اداره عملیات برق موسسه عمران خوزستان ـخیابان دانشسرا ـکاشی ۱۳۹ اهواز تسلیم نمایند .

الف ـتهیه طرح و نظارت فنی برساختمان انبار بمساحت تقریبی ۸۰۰ متر مربع ودیوار اطراف زمین انبار ویا

ب- تهیه طرح وتامین کلیه مصالح ساختمان کامل انبار

مؤسسات معماری و یا مهندسی ساختمان که مقیم اهواز هستند میتوانند در خواست خودرا جهت دریافت استعلامیه مربوطه به نشانی مؤسسه عمران خوزستان ـصندوق پستی شماره ۱٤ـ اهواز ال ـمابتای ـکارگزار خرید ارسال نمایند .

آخرین تاریخ وصول پیشنهادات ۹ شهریور ۱۳٤۰(ساعت ۲ بعد از ظهر) میباشد . آ-۱۳۷٦۸ ۱-۷

مجالس سوگواری

هیئت دینی شاهرودی های مقیم مرکز

باطلاع همشهری های محترم میرساند که جلسه هفتگی عزاداری حضرت خامس‌آل عبا علیه‌آلاف‌التحیةوالثناء شب جمعه ٦مرداد ماه ۱۳٤۰ در منزل آقای حاجی علی اکبرطبسی شاهرودی واقع در خیابان امیریه چهارراه مختاری ـ کوچه ثقفی تشکیل می شود متمنی است همشهریان محترم ارجمند در جلسه مزبور شرکت فرمایند .

برحسب معمول سنواتی مجلس ذکر مصیبت حضرت اباعبدالله الحسین (ع) ازساعت ۷ الی ۹بعد از ظهر از روز سه شنبه یازدهم‌صفر (سوم‌مرداد) الی روز چهارشنبه‌نوزدهم صفر (یازدهم مرداد) دربنده منزل منعقد است جناب آقای فلسفی‌وسایر آقایان مستفیض می فرمایند .

حاج سید علی خلیلی عراقی ـسید جواد خلیلی

طبق معمول همه‌ساله مجلس وعظ و تبلیغ وسوگواری حضرت سیدالشهدا علیه‌السلام تاده شب در صحن مبارك سیداسمعیل نزدیك میدان منعقد از ساعت ۵ر۸الی ۵ر۹ آقای موسوی واعظ شهیر تهران و از ساعت ۵ر۹الی ۵ر۱۰ آقای نهاوندی واعظ شهیر سخنرانی‌میفرمایند

هیئت مدیره سیداسمعیل

آگهی های تسلیت

با نهایت تاسف مصیبت‌وارده را بسرکار علیه خانم اسکندری تسلیت می گوئیم **بهرام افرهی- بیژن امامی**

جناب آقای مهندس محمود بشارتی

درگذشت آقای جلال بشارتی (بشارت حضور)رابخانواده محترم بشارتی بخصوص به آنجناب تسلیت عرض می نمایم
آ-۱۱۰۳۵ **مهدی کریم پور**

درگذشت آقای دکتر شاپورزند را بخانواده محترم‌زندیه بخصوص بجنابان آقایان مهدی زندیه و دکتر محمود زنـد تسلیت عرض می نمائیم . **مهدی کریم پور**

مصیبت‌وارده بخانواده محترم فکور را بویژه‌فرزندان آن مرحوم تسلیت‌عرض‌نموده بقاوسلامت‌بازماندگان را ازخداوند متعال مسئلت می نمایم . **رحمت الله صالحی لباسی**

فکور عزیز

در حیرتم چگونه دهم بر تو تسلیت
با قلبی مملو از اندوه درگذشت پدر ارجمندتان را بشما وتما م‌افراد خانواده محترم فکور تسلیت عرض می نمائیم.
سرهنك پور فتحی ـ سرگرد درخشانفر ـ محمدطاهریان هوشنك بهمن پور ـسرگرد شمه‌فر ـسروان حسینیان ـدکتر موسی بهمن پور- مهندس جهانگیر بهمن پور از آلمان ـمحمد رضا عراقی- حسین شمش‌آبادی ـ محمد رهروان ـمهندس حسام وزیری
آ-۱۱۰۵۹

باطلاع خویشاوندان و دوستان گرام میرساند :

مراسم اولین سال درگذشت**شادروان بانو رقیه‌اصغرزاده** روز شنبه هفتم‌مرداد ماه‌ازساعت۵ تا ۷ بعد از ظهر درامامزاده عبدالله آرامگاه مافی برگزار خواهد شد .

خانواده اصغر زاده

روز شنبه هفتم مرداد ماه مصادف‌بایکمین‌سال‌درگذشت **بانو رقیه اصغر زاده** مادر معظم و محترم دوستان گرام مـا **آقایان مهندس سلیم اصغرزاده ـ مهندس حاجی اصغرزاده فائق اصغرزاده ـ دکتر کمال اصغر زاده ـجمال اصغرزاده- و جلال اصغرزاده** می باشد .

بدیهی است دوستان گرام ازساعت ۵ تا ۷ بعد از ظهر روز مذکور در آرامگاه خانوادگی‌نظام‌السلطنه‌مافی‌در امام زاده عبدالله (ع) شرکت خواهند فرمود .

مهندس رامام‌وردی ـ مهندس حیدر بلوچ ـ احسان پاك محمود پروین ـ محمد رضا خلیلی عراقی ـ مهندس حسینعلی شیبانی ـسرتیپ‌محمدحسین‌ضرغام ـ مهندس حمید برادران عظیمی ـ صمد کهنمویی- مهندس علی اصغر لواسانـی ـ مهندس یوسف مستوفی
۱-۲

با نهایت تاثر و تاسف درگذشت شادروان فقید سعید **آقای تقی رشیدیان** معاون اداره کل دفتر وزارت دارائی را به اطلاع خویشاوندان ودوستان‌میرساند مجلس ترحیم‌آنمرحوم در روز پنجشنبه پنجم مرداد ازساعت ٤ونیم الی ۷ بعد ازظهر در مسجد حاج شیخ کاظم واقع در خیابان ایران کوچه روحی و مجلس‌ترحیم زنانه در همان روز و همان ساعت‌در منزل شخصی بر قرار است .

ایرج رشیدیان ـقربان رشیدیان ـصفر رشیدیان ـ سروان قاسم رشیدیان ـ محسن رشیدیان ـ محمد مـهدی رشیدیان ـ محمود رشیدیان ـ منوچهر رشیدیان ـ جعفر لواسانی ـ حاجی حسین بخشی
آ-۱۱۰۳۷

بعموم بازماندگان آنمرحوم مصیبت وارده راتسلیت‌میدهیم

بدینوسیله درگذشت حجت‌الاسلام حاجی **شیخ‌غلامحسین محمودی‌سعدآبادی** را باطلاع آقایان سادات و علما و عمـوم مسلمین میرساند مجلس ترحیم آنمرحوم ٦ر۵ر۴۰ روزجمعه در مسجد ارك از ساعت ٤ بعد از ظهر الی ۷ از طرف اهالی سعد آباد زنجان برقرار است .

شیخ محمد محمودی ـشیخ مقصود محمودی ـ شیخ ابوالفضل محمودی- شیخ اصغر کرمی ـ شیخ فاضل کرمی حاجی عباس کرمی ـ حاجی حیدر نظری ـ حاجی تقی رهبر- حاجی امامعلی ـ حاجی حسن‌مقدم ـ حاجی‌داداش‌اعظم‌حاجی ستار محمدی ـحسینعلی کرمی ـ ابوالفضل کرمی

بعموم بازماندگان آنمرحوم مصیبت وارده را تسلیت میدهیم

افسران و درجه داران دژبان قرارگاه کل با نهایت تاثر وتالم درگذشت شادروان سروان نظاری را بخاندان نظاری خصوصا به تیمسار سرتیپ محمد حسن لشگری تسلیت عرض نموده صبرو شکیبائی بازماندگان آن بهشتی روان را ازدرگاه حضرت احدیت‌مسئلت دارند **دژبان قرارگاه کل**

از مرك و شهادت جان‌گداز جوان ناکام **دکتر شاپور زند** فرزند آقای محمد زند کرمانی در آبادان همه اطلاع حاصل نموده اند مرك آن ناکام آنقدر جانفرساست که نظر بکثرت تالمات روحی پدر داغدیده و عزیمت عده ای به آبادان مجلس ختم مردانه در تهران منعقد نمی شود و هزینه آن صرف‌امور خیریه می گردد مجلس ختم زنانه عصر پنجشنبه پنجم‌مرداد ازساعت ٦ تا ۸برگزار می شود .

نشانی خیابان آریانا چهارراه گلی باغ مهندس شیخ

خاندان **زند و خانواده های ـعترتی ـ دیوان بیگی ـ مهریار ـ محسن زاده ـشیخ مهندس ـایمانی ـنوابی ـ هاشمی ـ صرافی ـ سلیمیان‌ـابراهیمی ـصالحی ـ اورندی رضوی ـ ستوده**

این‌حادثه‌ناگوار رابعموم بازماندگان آنمرحوم بویژه خانواده های محترم زند و سلیمیان و رضوی تسلیت میدهیم

روز شنبه ۷ر۵ر۱۳٤۰ ازساعت ۵ تا ۷ بعد از ظهر به مناسبت تصادف با شب چهلم درگذشت همسر عزیزم **بانو بهجت‌شکوه** مجلس یادبودی درامام زاده عبدالله‌برقرارخواهد گردید از سروران ارجمند و دوستان و آشنایان محترم تمنا دارد که با شرکت در این مجلس یادبود روح آنمرحومه راشاد فرمائید ۱-۲ **مسعود شکوه**

خانواده های حیدربیگی ـشاکر ـ فتوحی قیام ـفتوحی وزیری ـآهنگر

با نهایت تاثر فوت **مرحومه فاطمه حیدر بیگی** راباطلاع اقوام و دوستان میرسانند مجلس ترحیم مردانه آنمرحومه‌روز ۵شنبه ۵ مرداد ٤۰ازساعت ۵ تا ۷ بعد از ظهر در مسجدمیثم خیابان شاه ـ چهارراه باستان ومجلس ختم زنانه در همان ساعت در منزل آقای شاکر انتهای خیابان نشاط شماره۳۱۱ برقرار خواهد بود . آ-۱۱۰۲۵

از کلیه علمای‌اعلام ـتیمساران‌وافسران معظم‌ـنمایندگان سابق مجلسین ـ قضات ـوکلای دعاوی ـ مدیران جراید ـ دانشگاهیان و بازاریان شریف خصوصا گیلانیان مقیم مرکز که در مجلس ترحیم و تذکر شادروان **فضل‌الله صدر نوری** طاب ثراه شرکت و ابراز همدردی نمودند و سروران عزیزی که بوسیله‌تلگراف و نامه‌و مطبوعات ضمن تسلیت‌موجب‌شادی روح‌آنمرحوم وتسکین‌تالمات بازماندگانش را فراهم کردند بدینوسیله تشکر سعادت این جهان و اغتنام جهان باقی را برای همگی خواهانیم . **خانواده های صدر نوری ـ صراف عابدین زاده ـپورحسن ـ یوسفی**

بدینوسیله از هیئت محترم و سروران گرامی که از بازارو محل های سرآسیاب فرمانفرما ـخیابان نواب جنوبی وچهار راه عباسی که در تشییع جنازه و ختم هفته برادر ناکاممان **هوشنك‌مقدم**قدم‌رنجه‌فرموده‌اند تشکرمی‌نمائیم‌وسلامت وبقای عمر همه را از درگاه باری تعالی خواستاریم و در ثانی اگردر بازدید دوستان قصوری روی دهد ماراعفو ومرهون بزرگواری خود نمایند . **جمشید مقدم ـمنوچهر مقدم ـ محمد مقدم ـ محمد تقی مقدم**
آ-۱۱۰۳۹

کندی در برلن تدارك جنك دید

واشنگتن - خبرگزاری فرانسه - جان کندی رئیس جمهوری آمریکا طی یك نطق رادیو تلویزیونی گفت : تازمانیکه کمونیستها برای پایان دادن یك جانبه به حقوق غرب دربرلن خودرا آماده میسازند ، غرب بایدبرای دفاع از حقوق و تعهدات خود دربرلن آمادگی داشته باشد .

پرزیدنت کندی افزود آمریکا همیشه‌حاضراست در کنفرانسی‌شرکت کند بشرطی که این کنفرانس مفید واقع شود . اما غرب در عین حال باید آماده باشد تا چنانچه در برلن قوه قهریه بکار رفت بتواند نیرو را بانیرو پاسخ دهد .

وی‌افزود از کنگره تقاضا میکند تا ۳۲۴۷ میلیون دلار اعتبار اضافی برای نیروهای مسلح آمریکا در نظر گرفته شود.

کندی گفت ضمنا از کنگره‌تقاضا خواهد شد تا ۸۷۵ هزار تا یك‌میلیون نفر بر تعداد افراد ارتش آمریکا بیافزاید . علاوه بر آن از کنگره تقاضا میشود تابه‌نیروی دریائی‌آمریکا ۴۹ هزار نفر و به نیروی هوائی‌آمریکا ۶۳ هزار نفر اضافه شود از طرف دیگر در ماههای آینده میزان ثبت نام سربازان جدید دویا سه برابر خواهد شد.

اختیارات لازم

کندی افزود از کنگره تقاضامی کند تابرای احضار بعضی واحدهای ذخیره و همچنین فراخواندن‌هواپیماهای حمل و نقل در مورد لزوم ، برای افزایش قدرت حمل و نقل هوائی آمریکا باو اختیارات لازمرا بدهد .

رئیس جمهوری آمریکا اعلام کرد تعداد بسیاری از کشتی ها وهواپیما ها که میبایستی کنار گذاشته شود، مجددا مورد استفاده قرار میگیرد .

وی تاکید نمودااعتباری بمبلغ۱۸۰۰ میلیون دلار برای ساختن انبار سلاح های غیر اتمی و سایر تجهیزات‌جنگی لازم است .

رئیس جمهوری آمریکا گفت‌قصد دارد در ماه ژانویه آینده بودجه کاملا متعادلی تسلیم کنگره کند و چنانچه برای برقراری چنین تعادلی احتیاج به افزایش مالیات جدیدباشد این افزایش تقاضا خواهد شد.

رئیس جمهوری آمریکا شوروی‌را متهم به بوجود آوردن بحران برلن کرد .

وی اعلام نمود مسئله انتخاب صلح ویا جنك تا حدود زیادی بستگی‌به روش شورویها دارد.

کندی گفت آمریکائیها در عین حال که آماده دفاع از منافع خود می باشند حاضرند ازطریق مذاکرات رسمی صلح راحفظ کنند.

آمریکا طالب صلح است اما تسلیم نمیشود .

کندی اظهار امیدواری نمود که‌با کمك ملت‌آمریکا و تمام انسانهای آزاد بحران کنونی مرتفع گردد.

نکات اساسی نطق کندی

۱-برلن غربی تحت حمایت اتحادیه اتلانتیك قرار دارد و دولت شوروی نمیتواند باقرار داد یك جانبه مانع حضور نیروهای‌آمریکا، انگلستان و فرانسه در برلن غربی‌گردد.

۲-غرب نمیخواهد بجنگد اما قبلا جنگیده است و تکرار اشتباهات گذشته مبنی براینکه غرب نخواهد جنگید خطرناك‌است .

۳-آمریکا برای دفاع کشوری تقاضای ۳میلیارد و۷۰۰ میلیون دلار اعتبار اضافی خواهد کرد.

٤-آمریکا در برابر بحران برلن دست بسته باقی نخواهدماند وزوررا بازور پاسخ میدهد.

۵-آزادی برلن غربی نمیتواند مورد گفتگو قرار گیردمعذلك آمریکا حاضر است بعضی عوامل تحریك کننده در مسئله برلن رامورد مطالعه قرار دهد .

٦-مسئولیت عمده بحران برلن متوجه شوروی است .

مقایسه بااستالینگراد

کندی گفت من‌شنیده‌ام که عده‌ای می‌گویند برلن قابل دفاع نیست ،آنها بایدبدانند استالینگراد نیز چنین بود. ولی‌اگر مردان شجاعی باشند وپایداری کنند این شهرنیز قابل دفاع‌خواهدبود.

اجازه نمیدهیم

رئیس جمهوری آمریکا افزودما نمیتوانیم به‌کمونیستها اجازه دهیم و به‌آنها اجازه نخواهیم داد که مارا تدریجا یا بازور از برلن خارج‌کنند.

وی افزود حفظ تعهدات مادربرلن برای امنیت آلمان غربی و روحیه مردم آن و همچنین وحدت اروپای غربی مسئله اساسی است .

کندی گفت امروز صلح در جهان ودر برلن حکمفرما است اما چنانچه این صلح و آرامش بهم بخوردریشه آنرا باید درمسکو جستجو کرد،نه در برلن .

کندی افزود چنانچه جنك درگیر شود از مسکو شروع میشود نه از برلن.

پرزیدنت کندی گفت آمریکا بعنوان یك ملت امضاء کننده منشور سازمان ملل متحد همیشه آماده‌است که‌مسائل جهانی را باهر ملتی مورد مذاکره قرار دهد .

همچنین آمریکا باتمام ملل جهان آماده همکاری ومشورت است .

قضیه تونس باردیگر درشورای امنیت مطرح میشود

رئیس جمهوری تونس اعلام کردکه خودرا برای جنك دیگری‌بافرانسه آماده‌کرده است

تونس ـ۲۵ ژوئیه - یونایتدپرس- آسوشیتدپرس -رویترو‌خبرگزاری آلمان - حبیب بورقیبه رئیس - جمهوری تونس امروز پیش‌بینی‌کرد که جنگهای خونینی در بیزرت‌پیش خواهد آمد مگر آنکه قوای‌فرانسه این بندر را تخلیه کند.

وی گفت امیدوار است پیش از بروز هر حادثهٔ تازه‌ای شورای امنیت مجددا تشکیل جلسه دهد و مسئله اختلاف فرانسه وتونس راحل کند وگرنه ممکن است تیراندازی مجددا آغاز شود و وضع سیاسی دنیا وخیم گردد.

وی که در یك کنفرانس مطبوعاتی درکنار «هامرشولد» شرکت‌جسته بود گفت قوای فرانسه هنوز بندر بیزرت را در تصرف دارندوبهمین سبب تونسیها برای جنك جدیدی آماده‌اند.

بورقیبه اعلام کرد تونس مصمم است حق خودرا در بندر بیزرت بدست آورد . وی گفت عموم دول عرب و برخی کشور های دیگر حاضر شده‌اند داوطلب وسلاح سنگین از جمله توپ وتانك‌وسلاح ضد هوائی به تونس ارسال دارند تادر جنك علیه فرانسویها مورد استفاده قرار گیرد.

کشور های دیگری که فرانسه در خاك آنها پایگاه دارد نیز در صورت ادامهٔ جدال علیه فرانسه‌قیام خواهند کرد.

هامرشولد دبیر کل سازمان‌ملل متحد مذاکرات خودرا با بورقیبه وسایر سران تونس ادامه میدهد.

گفته میشود وی در نظر نداردبه بیزرت برود و با مقامات فرانسوی گفتگو کند زیرا از وضع آنجا آگاه است.

رئیس جمهوری تونس در مذاکرات خود باهامرشولد برای تخلیه پایگاه بیزرت از نیروهای فرانسوی پافشاری میکند . هامرشولد بدعوت رئیس جمهوری تونس به‌آن کشور سفر کرده است رادیوئی اطلاعات

اوضاع نومیدکننده

اوضاع بیزرت آرام است وداوطلبان تونسی که از لحاظ مختلف باین شهر آمده بودند آنجارا ترك گفته‌اند.

نقاط اصلی شهر در دست‌قوای فرانسه است و فقط در محلهٔ‌قدیمی عرب‌نشین سربازان‌تونسی‌وداوطلبان شهری در سنگرهای خود آمادهٔ جنك هستند . اما دکانها و بازار باز شده‌اند ورفت‌وآمد مردم عادی است .

فرار اهالی غیر نظامی شهر نیز قطع شده است . نگهبانان چترباز فرانسوی در خیابان هاگشت‌میزنند وزیر نظر آنها خانواده‌های اروپائی شهر بطور عادی رفت‌وآمد وخرید میکنند.

ولی یك مامور وزارت خارجه فرانسه میگویداوضاع بیزرت‌نومید کننده است زیرا فرانسه قوای‌خود را فقط در صورتی از شهر میبرد که تونسیها تضمین کافی بدهند که دیگر پایگاه دریائی را محاصره نخواهید کرد .

همین مقام افشاء کرد که‌اتباع فرانسه در تونس تامین‌ندارند و تا کنون ۱۲۰ تن از آنها رامقامات تونسی باز داشت کرده‌اند.

فراسویها آزادی چند سرباز فرانسوی را که قبل از آغاز زدو خود در بیزرت باز داشت شده‌اند میخواهند ولی تونسیها میگویند این عده اسیر جنگی هستند .فعلا صلیب سرخ بین المللی دراین‌مورد به مذاکره مشغول است .

تقاضای اسلحه سنگین

حبیب بورقیبه رئیس جمهوری تونس با سفرای دولی که به‌تونس قول کمك نظامی داده‌اند مذاکره کرد و طی آن گفت :

۱ـ باید به تونس قوای چریك تعلیم دیده فرستاده شود تاجنگهای غیر منظم بزرگی را آغاز کنند.

۲ـ اسکادرانهای هوائی وآتش بارهای توپخانه باید در اختیارتونس گذاشته شود .

۳ـ تانك وسلاح ضد هوائی و ضد تانك به تونس بدهند.

خط سوق‌الجیشی

مسافرینی که از صحرا آمده‌اند میگویند تونسیها یك‌خط مهم‌سوق الجیشی رادرصحرا بتصرف‌درآورد، یك مرکز کوچك نیروی فرانسه و یك تلمبه خانه را در کنار خطلولهٔ نفت صحرا به‌تونس تصرف کرده‌اند.

گفته میشود قوای تونس در صحرا توسط شتر خوار بار وآب دریافت میدارند .

هواپیماهای فرانسوی حرکت قوای تونس را زیر نظر دارند ولی بندرت بسوی‌آنهاتیراندازی‌میکنند.

دیپلماسی شخصی

گفته میشود نقش هامر شولد در قضیهٔ تونس پاسخی است بحملات خروشچف علیه او .

اگر وی در دیپلماسی شخصی خود موفق شود نشان خواهد داد که بر خلاف نظر خروشچف دبیر خانه سه نفری (نمایندگان شرق و غرب وبیطرف) نمیتواند جانشین‌یك دبیر کل مقتدر و فعال گردد.

وی فعلا سعی دارد خود را از گرفتن جانب تونس و فرانسه‌دور نگاهدارد و بیطرفانه قضیه را حل کند .

انگلیس یکمیلیون‌لیره خرج قشون‌کشی بکویت کرده‌است

کویت ـ رویتر ـ امروز مقامات ارتش بریتانیا در کویت اطلاع دادند که سه‌نفر از افراد دسته مهندسی سلطنتی نیرو های‌انگلیسی که چهار روز پیش در مرز عراق وکویت مفقودالاثر شده بودند طبق گزارش های واصله از عراق‌بدست نیرو های مرزی عراق افتاده‌اند.

سخنگوی نیروهای انگلیسی در کویت گفت عراقیها سه نفر از افراد مذکور راباقطار به بغدادحمل کرده‌اند.

سخنگوی وزارت خارجه بریتانیا امروزاظهار داشت که‌دولت‌انگلستان از طرق دیپلماتیك شروع به اقدام کرده است تاسه نفر اعضای دسته مهندسی را آزاد نمایند.

گفته میشود که سفیر بریتانیا در عراق در همین زمینه با وزارت خارجه عراق تماس گرفته است.

رادیو بغداد امروز اظهار داشت که سه‌نفر افراد دسته مهندسی ارتش بریتانیا که بوسیله ماموران عراقی دستگیر شده اند دارای ماموریت مخصوصی بوده‌اند.

رادیو بغداد افزود که چند نقشه مهم سوق‌الجیشی و مقداری وسایل مخابراتی واسلحه جدید از جیپ حامل سربازان مذکور کشف‌شده است .

هارولد وات‌کینسون وزیر دفاع بریتانیا امروز در مجلس عوام اظهار داشت که‌خرج قشون‌کشی‌انگلیس درکویت تاکنون یك میلیون لیره استرلینك بوده است

محافل مطلع امروزاظهارداشتند که دولت انگلستان آماده است تا هرچه زودتر نیروهای اتحادیه عرب را جانشین سربازان انگلیسی مقیم کویت نماید.

دولت انگلستان هم اکنون می کوشد تابطور غیر مستقیم اتحادیه عرب را بفرستادن سرباز بکویت تشویق نماید.

بنظر میرسد که مسئله‌فرستادن سربازان اتحادیه عرب به کویت موضوع مذاکرات چند روز اخیر سرویلیام لوس نماینده سیاسی انگلستان در خلیج فارس باشیخ کویت بوده است .

شورای نظامی اتحادیه عرب هم‌اکنون در قاهره مشغول بررسی این موضوع میباشد .

قرار است نیروهائی که‌بکویت فرستاده میشوند از کشور هائی باشند که با اسرائیل مرزمشترك ندارد واز اینرو عربستان سعودی ، سودان ، لیبی و مراکش سربازان خودرا آماده‌خواهند کرد سربازان تونسی بواسطه بحران بیزرت در این کار شرکت نخواهند داشت.

محافل انگلیسی احتمال میدهند که بمحض تخلیه کویت از نیرو های انگلستان سربازان اتحادیه عرب وارد کویت شوند .هم‌اکنون دوسوم نیروهای انگلیسی کویت‌را ترك گفته‌اند.

نیروهای اتحادیه عرب از پانصد نفر متجاوز نخواهد بودومع‌الوصف احتمال نمیرود که قاسم جرئت کند که بکویت حمله نماید وخود را وارد جنك با کشورهای عربی نماید.

مخالفت باساختمان کاخ پرنسس مارگارت

لندن ـ۲۵ ژوئیه-آسوشیتدپرس- امروز هنگام طرح بودجهٔ ۱٤۰ هزار دلاری ساختمان کاخی برای «شاهزاده خانم مارگارت» خواهر ملکهٔ انگلستان در کنار کاخ «کنزینگتن» غریو اعتراض نمایندگان حزب کارگردرپارلمان انگلیس برخاست .

این‌نمایندگان‌میگفتند بودجهٔ انگلیس تعادل نداردو نبایدبه این مصارف غیر ضروری برسد. نمیشود ازیکطرف‌ازملت‌انگلیس بخواهند که‌دشواریهای اقتصادی را تحمل کنند واز طرف دیگر برای شاهزاده‌خانم کاخ‌بسازند.

قرار است «شاهزاده خانم مارگارت» باهمسرش‌آرمسترانك جونز در پائیز آینده به این عمارت نقل مکان کنند .

تراس سالن نیاگارا و (تهران پارس) سینما درایوین

از فردا صبح

۲

استرینا

دوبله بفارسی درایتالیا

تماشای فیلم‌ممتاز «استرینا» بدوستداران فیلمهای بی نظیر «حماسه سرباز» توصیه میشود

کارلاگرادنیا- جفری هورن- دومنیکومودونیو

درفیلم درام عشقی

بعدازموفقیت فیلم ممتاز «انسانیت» اکنون یك اثر بزرك و معروف دیگرازمحصول‌هندوستان نظر شمارا جلب مینماید

از امشب در سینماهای

میامی - پارك - ونوس - کارون

غرور و قدرت

دوبله بفارسی

باشرکت:

دلیپ کمار

میناکماری - سهراب مودی

بزرگترین فیلم مجللی که پس ازمدتها انتظار، نمایش پرسروصدای آن آغازمی گردد.

برنامه‌صرفه‌جوئی‌شدید برای‌نجات انگلیس

*** وزیر دارائی انگلیس‌اعلام کرد که دولت قادر بـه پرداخت مخارج خود در ماوراء دریاها و انجام‌کمک های خارجی نیست**

*** انگلستان مخارج خود را در سازمان‌دفاعی‌ناتوتقلیل میدهد و ده درصدبمالیات خرید و حقوق گمرکی‌می‌افزاید**

*** وزیر دارائی انگلستـان اعلام کرد که نرخ بهره بانکی را دو درصدافزایش داده است**

لندن ـ رویتر ـ سلوین لویـد وزیر خزانه‌داری بریتانیا امروز در مجلس عوام اعلام کرد که نرخ بهره‌بانك بریتانیا از ٥ در صد به ۷درصد افزایش خواهد یافت.

وزیر خزانه‌داری بریتانیاگزارش تازه‌ای درباره اوضاع اقتصادی انگلستان و طرحهائی که بـرای تحکیم اوضاع مالی آن در نظـر گرفته شده به مجلس عوام تقدیم نمود.

دراین گزارش گفته شده که‌از نیمه شب ۲۵ ژوئن سورشرژتازه‌ای به میزان ده در صد به مالیات‌اقلام خرید و حقوق گمرکی افزوده خواهد شد.

سلوین لوید اظهار داشت کـه هدف تمام این اقدامات آن است که از راه اعمال اندکی سخت‌گیری بیشتر که خواه و ناخواه فشار آن تا حدودی در زندگـی مردم بریتانیا احساس خواهد گردید بنیه اقتصادی بریتانیا در مقیاس داخلی و بین‌المللی تحکیم گردد.

در گزارش وزیر خزانه داری گفته شده که در حال حاضر میزان مخارج بریتانیا در ماوراء بحار قریب ٤۸۰ میلیون لیره استرلینك است ،اما دولت‌انگلستان دیگر قادر به تحمل این هـزینه گزاف نیست و اگر امکان داشته باشد ۸۰ میلیون لیره استرلینك از رقم فوق‌الذکر کاسته خواهـد شد.

قدرت ندارد

سلوین لوید تاکید کرد‌که‌مخارجی که از ناحیه تعهدات بریتانیا در سازمان ناتو به آن کشور تعلق میگیرد نیز مورد تجدید نظر قرار خواهد گرفت . زیرا بطور مسلم دیگر دولت بریتانیا قدرت تحمل عدم تعادلی راکه معلول میزان کنونی تعهدات فوق‌الذکر میباشد ندارد.

لوید افزود که از شورای «ناتو» دعوت کرده است تا شرایط مالـی سازمان مذکور رامورد بررسی مجدد قرار دهد و میزان توانائـی بریتانیا را نیز در نظر بگیرد و بدیهی است که این تجدیدبررسی انجام خواهد گرفت و آثار آن بر سال مالی آینده مترتب خواهـد گردید.

لوید سپس اظهار داشت کـه البته بریتانیا مایل است کماکـان پول زیادتری برای کمك به ملل کم‌رشد خرج کند اما باید توجه داشت که در سال مالی ۵۸ـ۱۹۵۷ بودجه کمك های بریتانیا به‌ممالك کم‌رشد ۸۰ میلیون لیره‌استرلینك

سلوین لوید

بوده در حالیکه تعادل پرداخت های بریتانیا در آن زمان وضع‌مطلوب تری داشته است اما امروز بودجه کمك بریتانیا بممالك کم‌رشد۱۸۰ میلیون لیره استرلینك است والبته ادامه این کمك کار آسانی‌نخواهد بود.

رضایتبخش نیست

درمورد فعالیت سرمایه هـای انگلیسی درماوراء دریاها سلویـن لوید اظهار داشت که در منطقه استرلینك صدور سرمایه هـای انگلیسی افزایش یافته و البته بریتانیا قادر است فعالیت بازرگانی خودرا در این مناطق بهتر کنترل کند اما بازرگانان و موسسات خصوصی انگلیسی که در غیر از منطقه استرلینك فعالیت میکنند باید توجه داشته باشند که میزان سودی که به‌بریتانیا برمیگردانند رضایت‌بخش نیست .

لوید اظهار امیدواری کرد که این بازرگانان وموسسات‌درسیاست مالی و روش خود تجدید نظرکنند.

هنگامیکه لوید گزارش میداد چندتن از اعضای حزب کارگر شدیدا از سیاست مالی بریتانیا انتقاد کردند و فریادکشیدنداستعفا بده .

نمایندگان مذکور اظهار می‌داشتند که از سه‌سال پیش کسر بودجه بریتانیا دائما قوس صعودی می‌پیماید .

لوید خاطرنشان کرد که در ٦ ماه گذشته ۱٦٤ میلیون لیره استرلینك از میزان ذخیره پولـی بریتانیا کاسته شده و افزوده که اگر این وضع ادامه داشته باشد ملت انگلیس از لحاظ اسعارخارجی باوضعی بحرانی روبرو خواهد بود.

روشهای تازه

لوید اطمینان داد که اقتصادیات بریتانیا در مقایسه با اقتصادیات بسیاری از ممالك وضع رضایت ـ بخشی دارد معذلك لازم‌است که روش های تازه‌ای برای تقویت بعضی از صنایع بخصوص‌انگلیسی تجسس‌گردد ورقابت آنها باصنایع مشابه خارجی امکان‌پذیر شود.

درعین حال لوید پیش‌بینی کرد که لااقل طی‌چند سال‌آینده‌افزایش میزان دستمزد های کارگران در صنایع اساسی امکان‌پذیر نخواهد بود.

لوید به‌بانکهای خصوصی‌بریتانیا نیز توصیه کرد که از سیاست‌بانك مرکزی بریتانیا دقیقتر پیروی‌کنند وسخت‌گیریهای لازم را مبذول دارند.

آغاز سزون سینمائی را بانمایش این فیلم اعلام میداریم

از فردا صبح در سینما های

رکس ـ رویال ـ پلازا

انتقام بربر ها

خروشچف گفت :

غرب میخواهد جهان را بورطه جنك اتمی بکشد

کاسل ـ۲۵ ژوئیه ـ یونایتدپرس ـ آسوشیتدپرس ـ رویتر ـ خبرگزاری آلمان ـ مقامات آلمان شرقی در طول ۱٦۵ کیلومتر از مرزدوقسمت آلمان در ناحیه «تورینگن» سنگر بندی‌کرده سیمهای خاردارمضاعف کشیده اند .

بقول خبرنگاران غربی آنهابرای مقابله بافرار اهالی آلمان شرقی پرده آهنین را محکم میکنند،آنها تافاصله پانصد متری خط مرزی‌را از سکنه خالی کرده اند ، در این فاصله در دو خط به پهنای‌ده متر سیمهای خاردار برق دار گذاشته شده‌است وموانع ضد تانك نیز در زمین گذاشته اند .

رویهمرفته در هفته گذشته ۲٤ هزار تن‌از برلن وسایر نقاط آلمان شرقی گریخته اند و این رقم در دهسال گذشته بیسابقه‌بوده‌است.

بیشتر فراریان از مهندسین و پزشکان و معلمین و پرستاران و استادان دانشگاه میباشند ، همین امر سبب کاهش اشخاص‌متخصص درآلمان شرقی گشته ، آن‌ناحیه رابه رکود صنایع و امور اجتماعی تهدید میکند .

بیشتر همین امر باعث سختگیری وفشار مقامات روسی و آلمان‌شرقی دربرلن وسایر نواحی مرزی دو قسمت آلمان گشته است .

قدرت ارتش انگلیس

حکومت انگلستان اعلام کرده است که قدرت ارتش خود رادر آلمان میافزاید تا برای مقابله با تشدید بحران برلن آماده باشند. فعلا انگلیسها ارتشی مرکب‌ازسه لشکر شامل هفت تیپ و ۵۰۰تانك در آلمان دارند که به «ارتش‌راین» معروف است .

این ارتش طبق تعهد انگلیسها باید ۵۵ هزار تن باشد ولی فعلا پنجاه هزار تن است .

«واتکینسون» وزیر دفاع‌انگلیس قول داده است کمبود این نیروها رابزودی جبران کند و بر تحرك آنها بیافزاید .

در انگلستان اعلام شده است‌که هرگاه در اروپا جنگی روی دهد این کشور میتواند طی ۲٤ ساعت یك لشکر کامل رابه آلمان منتقل سازد ، ولی وزیر دفاع انگلیس به امریکائیها گفته است‌مخارج‌ارتش راین تعادل بودجه انگلیس‌را برهم زده و امریکائیها باید برای آن فکری بکنند .

جلسه کارشناسان

وزارت خارجه امریکا اعلام‌کرد که جلسه ای از کارشناسان دول غرب برای رسیدگی به مسئله‌برلن درپاریس تشکیل میشودتا بوزرای خارجه چهار دولت بزرك غربی که درآنجا کنفرانسی خواهند داشت کمك کنند .

از طرف امریکا ریاست هیئت کارشناسان با «کوهلر» خواهدبود.

جنك نمیشود

«کنراد ادنائر» گفت بنظر او در برلن شعله جنك مشتعل نخواهد شد .

وی اشاره کردکه حزب‌کمونیست روسیه یك‌طرح ۲۰ساله‌رادرکنگره آینده خود که ماه اکتبر تشکیل میشود باید تصویب کند.

بنابراین اگرنیت روسها‌اجرای برنامهٔ ۲۰ساله باشد اقدام بجنك از طرف آنها معنائی ندارد.امریکا به رهبری کندی نشان داده‌است که دربرلن باکسی شوخی ندارد‌و حاضر به‌جنك است و دنیای آزاد در برلن محکم خواهد ایستاد.

بهمین سبب در چند ماه‌آینده باوجود تشدید بحران برلن‌روسها عقب خواهند نشست و خطر رفـع میشود.

حقی ندارند

«فرانزیوزف اشتراوس» اعلام کرد هر تخلیهٔ سلاح های اتمی غرب‌از اروپای مرکزی به‌تقویت قـوای روسیه منجر خواهد شد .

وی گفت هدف روسها آن است که زنجیر دفاعی غرب را دراطراف خودپاره کنند وبرای این منظور است که در لائوس وکوبا وکنگو علیه غرب فشار می‌آوردند.

اشتراوس گفت روسها در برلن حقی ندارند و وحدت آلمان باید از طریق رجوع به آراء عمومی‌مردم تامین شود سپس پیمان صلح با این کشور امضاء گردد.

وزیر دفاع آلمان اشاره کردکه باید غرب جنبهٔ تهاجمی سیاسی بخود بگیرد واز اجرای انتخابات آزاد و رجوع به آراء عمومی ملل اروپای شرقی در تامین سرنوشت خود دفاع کند.

این جنبهٔ تهاجمی سیاسی باید باقدرت دفاعی نظامی ناتو تقویت شود.

محکم و خونسرد

رابرت مك‌نامارا وزیر دفاع امریکا که از اروپا بازگشته است اعـلام کرد در مذاکره سران نظامی و سیاسی اروپا بروی مسلم شده‌است که همهٔ متفقین اروپائی امریکا مصمم هستند در برلن «محکم و خونسرد» بایستند و یکقدم عقب ننشینند.

وی گفت مذاکرات او بسیار مفید بوده است وگزارش آن رابه رئیس جمهوری تقدیم خواهد کرد.

جهنم اتمی

رهبرسوسیالیست اروپائی«نورمن توماس» گفت بنظر او برسر برلن جنك نخواهد شد. وی اشاره کرد که اصولا بسبب وجود بمب اتمی جنك‌غیر ممکن است‌و خروشچف نیز مایل نیست امپراطوری خودرا دریك جهنم اتمی نابود کند.

بهمین سبب بااستقامت غرب در برلن عقب خواهد نشست.

ورطه جنك اتمی

نیکیتا خروشچف نخست‌وزیر شوروی درپیامی بمناسبت افتتاح مرکز جوانان میگوید : عناصر ارتجاعی غربی میخواهند بشریت‌را به‌ورطهٔ جنك اتمی بکشانند.

وی در این پیام حملات سختی علیه روش غرب در برلن و آلمان بعمل آورده است . وی میگوید : غرب مانع عقدپیمان صلح با آلمان وحل مسئله برلن شده است .

وی از جوانان دعوت کرده است تا «صلح ابدی» رابرقرار سازند.

بدنبال کشف نقشه کاسترو برای‌ربودن‌هواپیماهای امریکائی گروهی از سناتورها پیشنهاد کردند :

نیروی امریکا برای پس گرفتن هواپیما به‌کوبا اعزام‌شود

نیویورك ـ یونایتدپرس ـ سازمان تحقیقات فدرال‌امریکا ازامروز اقدامات احتیاطی شدیدی در فرودگاه های نیویورك و فلوریدا مبذول داشته تاازتوطئه طرفداران «فیدل‌کاسترو» برای تصرف هواپیماهای امریکائی‌جلوگیری کنند .

طبق گزارشی که به خبرگزاری یونایتدپرس رسیده ۵دسته دونفری‌از مامورین دولت فیدل کاسترو درامریکا میکوشند تاهواپیما های امریکائی‌را ابتدا به‌فلوریدا بکشانند سپس با همکاری سایر عوامل کاسترو آنهارا به‌هاوانا بفرستند .

مقامات اداره تحقیقات فدرال‌امریکا به‌مسافرین هواپیماها اخطار کرده‌اند که‌کاملا مراقب باشند وبا مقامات امنیتی فرودگاهها همکاری نمایند .

مقامات مذکور تایید کردند که دیروز ماموران مخفی فیدل کاسترو توانسته‌اند یك هواپیمای مسافربری‌از نوع(الکترا)را از فلوریدا به هاوانا بکشانند . جزئیات مربوط به‌چگونگی کارماموران مخفی فیدل کاسترو‌هنوز فاش نشده است .

اقدام نظامی

امروز عده زیادی از نمایندگان کنگره امریکا از دولت خواستند تا هرچه زودتر اقداماتی برای بازگشت دادن مسافران هواپیمائی که دیروز بوسیله ماموران فیدل کاسترو به‌کوبا کشانیده شده‌اند بعمل آورند وحتی پاره‌ای ازآنها پیشنهاد اقدامات‌نظامی کرده‌اند .

جرج اسمیترز سناتور دمکرات امریکائی‌امروزاظهارداشت که‌اگرفیدل کاسترو تا ۲٤ساعت هواپیمای مذکور ومسافران آنرا آزاد ننماید لازم‌است که هیئتی ازامریکا به‌کوبا برود و مستقیما وسایل آزادی آنها رافراهم نماید .

تهدیدبه تیراندازی

امروز مردناشناسی که‌با طپانچه مسلح‌بود کوشید تابا تهدید به تیر ـ اندازی یك‌هواپیمای متعلق به‌شرکت هواپیمائی محلی موهاوك آیولا نیز را تصرف کندامـا پلیس نیویورك او را دستگیر نمود .

این شخص که‌نامش هنوز فاش نشده ادعاکرده‌است که‌بعلت اختلافات زناشوئی باهمسر خود قصد داشته‌است باآن هواپیما از نیویورك فرار کند . پلیس نیویورك اظهار داشته است که این شخص برای بازجوئی دراختیار سازمان تحقیقات فدرال امریکا قرار خواهد گرفت. ظاهرا اقدام این‌شخص نیز بانقشه‌هائی که اخیرا درمورد‌ربودن هواپیماهای امریکائی کشف شده بی‌ارتباط نبوده است .

زدوخورد خونین درخیابانهای مکزیک

سن‌لوئی ـ(مکزیکو) ـ یونایتدپرس ـ **امروز سربازان وپلیس مکزیك بابیش از هزار نفراز مردم شهر سن لوئی‌در خیابانها نبردکردند.** دراین زدو خورد خونین‌که چندین ساعت طول کشید بیش از ۲۰ نفر زخمی شدند که‌حال ٤نفر ازآنها وخیم است .

درجنك های خیابانی‌از نارنجك‌گاز اشك‌آور چوب‌وباتون و قنداق تفنك استفاده میشد .

پلیس مکزیك امروز اعلام کردکه تاکنون هزار ها نارنجك گازاشك‌آور ازتظاهر کنندگان بدست آورده‌است.

درچند خانه شخصی نیز تعداد نارنجك‌های‌جنگی ومقدارزیادی‌دینامیت کشف شده‌است .

اعتصاب عمومی

تظاهر کنندگان که‌زدو خوردآنها بانیرو های انتظامی بحران سیاسی مکزیك را به اوج شدت رسانده طرفدار ریاست‌جمهوری دکتر«سالوادور ناوامارتینز» هستند .

مقامات مکزیك به‌دکتر «مارتینز» دستور داده‌اند که‌از خانه خود خارج نشود .

حزب مستقل دکتر «مارتینز»اعلام کرده‌است که برپا کردن اعتصاب عمومی مردم مکزیك رابرای پیروز کردن دکتر «مارتینز» تهییج خواهد کرد .

طرفداران دکتر «مارتینز» مدعی هستند که‌درانتخابات دوم ژوئیه آنها در حقیقت انتخابات رابرده بودند اما پیروزی آنها ندیده گرفته‌شده است.

گیزنگا حاضر شد باچومبه ملاقات کند

***سازمان ملل متحدازچندین کشور تقاضا کرد بجـای تونس‌به‌کنگونیرو‌بفرستند**

لئوپولدویل ـ رویتر ـ آنتوان گیزنگا نخست‌وزیر ایالت استانلی ویل‌بزودی وارد لئوپولدویل‌خواهد شد تادر پارلمان سرتاسری کنگو شرکت نماید.

یکی از دوستان نزدیك گیزنگا که امروز از استانلی ویل وارد لئوپولدویل شده اظهار داشته‌است که گیزنگا هنوز کمی تب دارد.

دولت گیزنگا اظهار داشته است که‌نخست وزیراستانلی ویل حاضر است باچومبه رئیس جمهوری کاتانگا وجوزف کازاووبو رئیس جمهوری کنگو نیز مستقیما ملاقات ومذاکره نماید.

مقامات لئوپولدویل امروز اظهار داشتند که انتظار نمیرود گیزنگا قبل از گرفتن تضمین جانی از سازمان ملل وارد لئوپولدویل گردد

کار عاقلانه

روزنامه پراودا چاپ مسکو در شماره اخیر خود نوشته است که دولت شوروی تشکیل فوری پارلمان کنگو را کار عاقلانه‌ای میداند . خبرگزاری تاس از قول پراودا تاکید کرده است که نبایدسیاست ها و عوامل بیگانه وامپریالیستی پارلمان کنگو را تحت فشار قـرار دهند و آنرا مجبور به اتخاذ تصمیمات ضدملی نمایند.

منابع موثق سازمان ملل‌امروز اطلاع دادند که در۲٤ ساعت‌گذشته از طرف سازمان ملل از ده‌ها دولت عضو این سازمان درخواست فوری بعمل آمده تا قسمتی از نیرو های خودرا بجای نیروهای تونسی بکنگو اعزام دارند.

دولت تونس بعلت جنك بافرانسه دربیزرت قریب ۳۵۰۰ نفر نیروهای خودرا که تاکنون تحت فرماندهی سازمان ملل در کنگو خدمت می کردند فراخوانده است .

امروز اطلاع داده شد که دولت امریکا بطور اصولی با فرستادن نیروهای تونسی مقیم کنگوبتونس بوسیله هواپیماهای امریکائی موافقت کرده است .

خلاصهٔ اخبار

سازمان ملل ـ ایران و ٤۲ کشور دیگر سازمان ملل درخواست کرده‌اند که دوره اجلاسیه آینده سازمان ملل موضوع تبعیضات نژادی دولت اتحادیه آفریقای جنوبی رامورد بررسی قرار دهد .

***

لندن ـ چهارده نفر از نمایندگان حزب کارگر در مجلس عوام‌انگلستان پیشنهاد کردندکه مقر سازمان ملل متحد از نیویورك به برلن منتقل‌شود. نمایندگان مذکور توضیح‌داده‌اند که با انتقال مقر سازمان ملل‌متحد به برلن این‌شهر بصورت یك‌سرزمین بین‌المللی درآمده وزیر کنترل‌سازمان ملل متحد قرار خواهد گرفت .

***

جاکارتا ـ خبرگزاری رسمی‌اندونزی امروز گزارش دادکه هدف ژنـرال هریس ناسوتیون وزیر دفاع ورئیس ستاد ارتش اندونزی از مسافرت‌اخیر وی‌به ممالك اروپای غربی‌خرید اسلحه از آن کشورها برای اندونزی نبوده است.

طبق گزارش آنتارا وزیر دفاع اندونزی اکنون در آلمان غربی اقامت دارد.

ورشو ـ یك گروه از نمایندگان محافل تجارتی کویت امروز واردورشو شدند.

این هیئت طی‌دو هفته اقامت خود در لهستان درباره خرید مواد غذائی از این کشور مذاکراتی انجام خواهد داد.

***

بیروت ـ روزنامه النهار اطلاع دادکه سیصد نفر از ارمنیهای این کشور که‌وابسته بدسته ضد کمونیستی داشناك هستند بازداشت شده‌اند .

احتمال میرود که بازداشت این‌عده با بازداشت یك اقلیت کوچك مذهبی که‌بجرم جاسوسی در سوریه دستگیر شده‌اند بی‌ارتباط نباشد .

***

برزیل ـ جانیو کادروس رئیس جمهوری برزیل امروز اظهار داشت‌که برزیل حاضر است بار دیگر باشوروی روابط سیاسی برقرار کند.

روابط برزیل وشوروی در۱۹٤۷ بعلت حملات جرائد شوروی به‌برزیل قطع گردید.

***

مسکو ـ جون مك‌لوی رئیس هیئت نمایندگی آمریکا در مذاکرات خلع سلاح شرق وغرب امروزبرای‌مذاکرات مستقیم باخروشچف نخست‌وزیرشوروی رهسپار سواحل دریای سیاه گردید.

***

بروکسل ـ امروز از بروکسل‌کسب اطلاع شدکه ٦دولت عضو بازارمشترك اروپا ترجیح خواهند داد که بجـای الحاق اسرائیل به بازار مشترك‌دولت اسرائیل رافقط به امضای قرار داد های بازرگانی با بازار مشترك‌تشویق کنند .

***

استانبول ـ روزنامه متنفذجمهوریت چاپ استانبول درشماره اخیر خودنامه مورخ ٤ ۱ژوئیه جمال گورسل‌نخست وزیر ترکیه راه رهبران حزب‌جدید التاسیس سیاسی ترکیه چاپ کرده است .دراین نامه گفته شده که‌فعالیت های حزب عدالت ترکیه برای مردم این کشور عواقب شومی دارد .

***

توکیو ـ امروز درسفارت شوروی درتوکیو اعلام شد که یوری‌گاگارین اولین انسان فضانورد جهان همراه میکویان معاون نخست وزیر شوروی بزودی به ژاپن خواهدرفت .

درباره مقالات «سیاست جهان»

آقای داریوش همایون نویسنده مقالات سیاست‌جهان بدعوت موسسه فرانکلین به انگلستان و امریکا مسافرت کرده و از خارج‌کشور مقالاتی برای اطلاعات‌خواهدفرستاد .

قائممقام رئیس جمهوری هندوستان تعیین شد

دهلی‌نو- ۲۵ژوئیه - یونایتدپرس- دکتر «ساروا پالی رادها کریشنان» معاون رئیس جمهوری هندوستان امروز بعنوان قائم‌مقام ریاست‌جمهوری سوگند یادکرد . وی درمدت بیماری «راجندر اپراساد» رئیس جمهوری هندوستان مسئولیت های وی را بر- عهده خواهد داشت .

بموجب گزارشهای رسیده دراوائل وقت امروز حال رئیس جمهوری هندوستان بسیار وخیم بوده است.

ایدن در مجلس لردان

لندن ـ ۲۵ ژوئیه ـ یونایتدپرس- ایدن با قبول عنوان لردی که ملکه انگلستان باو اعطا کرده بود پس از پنجسال مجددا وارد خدمات سیاسی شد .

سرآنتونی ایدن که عنوان لردآول گرفته است دیروز برای اولین بار کرسی خودرا درمجلس لردان‌اشغال کرد .

وی پنجسال قبل ضمن استعفای از نخست‌وزیری از وکالت مجلس عوام نیز استعفا داده بود .

کرسی آزاد دانشجو در باشگاه اطلاعات

دکتر صدیق گفت:
یك دبیر میگوید زردشت درسال ۳۰ هجری متولد شد، واسلام را از بین برد!

جوانان بی حوصله هستند

باید امروز را با دیروز مقایسه کنیم و بخاطر بیاوریم که روزی در پشت دروازه تهران روسها از مسافرین پاسپورت میخواستند !

شما میخواهید راهی راکه دیگران در چهارصد سال‌رفته‌اندما ظرف چهار روز طی کنیم

دکتر طاهر نیاگفت: دانشکده پزشکی تهران‌دادر خارج برسمیت نمیشناسند

در سومین جلسه بحث و انتقاد دانشجویان در باشگاه اطلاعات پس‌از آنکه آقای‌دکتر صورتگر استاددانشگاه تهران در جواب آقای ناصر روحانی‌زاده دانشجوی دانشگاه‌تهران بیاناتی‌ایراد نمود آقای‌دستغیب‌سرپرست‌دانشجویانی که از امریکا آمده اند پشت تریبون قرار گرفت و گفت .

موضوعی را آقای روحانی‌زاده‌اشاره فرمودند که اجازه میخواهم‌به‌آن‌جواب دهم فرمودند انتقاداتی که میشود اگر از خارج دانشگاه باشد صحیح نیست و دانشجویان دانشگاه تهران حق این انتقاد را دارند . من باید عرض کنم که این منطق صحیح نیست و هرفرد ایرانی دراین خصوص حق انتقاد دارد شما حالا در دانشگاه تهران درس میخوانید و مادر گذشته در اینجادرس میخواندیم همه ما ها حق انتقاد داریم پدر و مادر و بستگان ما هم که‌مخارج تحصیلی مارا میپردازند حق انتقاد دارند . افرادی هم که بچه هایشان‌در دانشگاه تهران نیستند چون مالیات

آقای دکتر صدیق

میدهند و باعث‌تاسیس‌دانشگاه شده‌اند و حقوق استادان را میپردازند حق دارند . اما موضوعی که من‌زیادتعجب کردم اینستکه آقای دکتر صدیق در این جلسات اصولا نظری ایرادنکردند در حالیکه ایشان یکی از شخصیت های برجسته فرهنگی و علمی‌دانشگاهی کشور هستند .

ناطق ضمن تمجید از مقام علمی آقای دکتر صدیق تقاضا کرد که ایشان بیاناتی ایراد کنند .

دانشکده پزشکی تهران

آنگاه آقای دستغیب آقای دکتر طاهر نیا سخنران بعدی جلسه‌رامعرفی کرد . آقای دکتر طاهر نیا پشت میکروفن قرار گرفت و اظهار داشت قبل از اینکه مطالب خودرا عرض کنم لازم میدانم که از جناب آقای‌مسعودی که چنین جلساتی را برای دانشجویان تشکیل داده‌اند صمیمانه تشکر و سپاسگزاری نمایم . موضوعیکه بنده امروز میخواستم خدمت آقایان عرض

بقیه درصفحه ۶

آقای دکتر طاهرنیا

محل فروش ـ فروشگاه شرکت سهامی‌فیروز ـخیابان سعدی .فروشگاه‌تلویزیون ایران خیابان تخت جمشید تلفن ۴۷۸۴۵ آ-۱۵۱۲۲

مشعل المپیک سر اسر ایران روی بازوان قهرمانان ایران حمل میشود

اوری براندج رئیس کمیته بین‌المللی المپیك گفت :

من مسابقات جودورا بعنوان کادو بکشور ژاپن دادم

* ساعت ده صبح فردا هیئت ورزشی ژاپن از موسسه‌اطلاعات باز دید می کنند
* المپیك سال ۱۹۶۸ در کشور شوروی برگزار خواهدشد .
* دوسوم کار های المپیك ۱۹۶۴ زمستانی بپایان‌رسیده‌است .

بطوریکه خوانندگان گرامی‌اطلاع دارند یکماه قبل‌جلسه کمیته‌بین‌المللی المپیك در شهر آتن باشرکت کلیه روسای کمیته المپیك کشور هاتشکیل گردید .

ساعت ۶ بعداز ظهر دیروز بنا به دعوت آقای روح‌الایمان دبیر کمیته المپیك ایران که در این کنفرانس شرکت نموده بود خبرنگاران ورزشی جرائد در دفتر کمیته المپیك حضور یافتند . دراین جلسه آقای روح‌الایمان اظهار داشت .

در سفر اخیر که در آن بودم هیئت ورزشی ژاپنی ها را که برای تعیین خط سیر مشعل المپیك آمده بودند ملاقات نمودم . جلسه امروزبرای آشنائی با هیئت‌ورزشی‌ژاپن وهمچنین کسب اطلاعات در مورد تصمیمات متخذه در جلسه کمیته بین‌المللی المپیك ترتیب داده شده‌است .

آقای روح‌الایمان درباره تشکیل جلسه کمیته بین‌المللی المپیك درآتن اظهار داشت پنجاه‌و هشتمین جلسه بین‌المللی در روز ۱۶ ژوئن در تئاتر

بقیه در صفحه ۶

صحنه‌ای‌از جلسه‌مصاحبه‌مطبوعاتی دیروز دبیرکمیته ملی المپیك ایران

افتتاح سازمان شماره ۲ فداج

ساعت ۸ صبح جمعه ۶ مرداد

جوائز بی نظیر فداج بترتیب ورود مراجعین بشرح زیر است :

نفر اول : آموزش رانندگی مجانی

نفر دوم : آموزش رانندگی فقط یکهزار ریال

نفر سوم : آموزش رانندگی فقط دو هزار ریال

تا سه‌روز: یکهزار ریال تخفیف بکلیه مراجعین

آدرس: خیابان شمیران چهار راه حقوقی ساختمان تبرك شماره ۱۸۸

مدیر کل مالی و اداری وزارت فرهنك گفت

۱۰۲ میلیون تومان تفاوت اشل رتبه‌های پائین پرداخت شد

پرداخت مابه‌التفاوت اشل رتبه‌های پائین معلمین شهرستانها نیز پرداخت میشود

ساعت ۶ ونیم بعد از ظهر دیروز فرهنگیان با حضور آقای دکتر چهارمین جلسه رفع مشکلات غفوری مدیر کل مالی و اداری وزارت فرهنك باتفاق آقای مقامع رئیس اداره کل کارگزینی وآقای رفعتی افشار رئیس اداره‌راهنمائی ورفاه معلم در باشگاه مهرگان تشکیل شد .

دراین جلسه عده‌ای از معلمین حضور داشتند و مشکلات خود را با آنان در میان گذاشتند .عده‌ای از معلمین شهرستان اصفهان نیز دیروز در باشگاه حضور یافته و پشتیبانی خود را نسبت به باشگاه مهرگان اعلام داشتند .

نقل و انتقال

عده‌ای از معلمین تقاضای انتقال از شهرستان های مربوطه را به تهران داشتند آقای دکتر غفوری نامه ها و تقاضا های آنان را پس از صدور دستورات لازم رئیس به اداره کار گزینی ارجاع کرد تا هر چه زودتر نسبت بانجام خواسته های آنان اقدام شود

رتبه های عقب افتاده

عده‌ای از معلمین که رتبه های آنها تاکنون صادر نشده بمدیر کل مالی و اداری وزارت فرهنك مراجعه کردند. آقای دکتر غفوری به‌آقای مقامع رئیس اداره کل کار گزینی دستور داد با مراجعه ورسیدگی به پرونده های آنان در صورتی که استحقاق دریافت رتبه دارند پایه های عقب افتاده آنان صادر وابلاغ شود .

۱۰۲ میلیون تومان

* عده‌ای از معلمین تهران و شهرستان ها که تاکنون ترمیم و مابه التفاوت اشل حقوق خود راطبق تصویبنامه اخیردولت دریافت‌نداشته بودند مراجعه کردند آقای دکتر غفوری اظهار داشت مبلغ یکصد و دو میلیون تومان برای رتبه های پائین تا ششهزار ریال اعتبار در اختیار ادارات فرهنك تهران و شهرستان ها گذاشته شد که ضمن پرداخت حقوق تیر ماه مابه‌التفاوت اشل حقوق معلمین پرداخت شود به ادارات فرهنك شهرستان ها نیز دستورداده شده است که مابه‌التفاوت حقوق معلمین خودرا پرداخت‌نمایند مقارن ساعت ۸و نیم بعد از ظهر چهارمین جلسه رفع مشکلات فرهنگیان پایان یافت .

زمین پانصد متری

با سند مالکیت تفکیك شده فقط دویست تومان روبروی بانکملی سعدی پاساژ صدقی نژاد شماره ۹۲

۱-۲ آ-۱۰۸۹۷

بهترین کادو برای دوستان
اشپز خانه زه

نمایشگاه : جاده شمیران ـ ایستگاه عوارضی ۶۲۹ تلفن ۷۱۴۶۰

آ-۱۵۱۶۸

رادیو سیتی - دنیا
ازامشب در سینما های

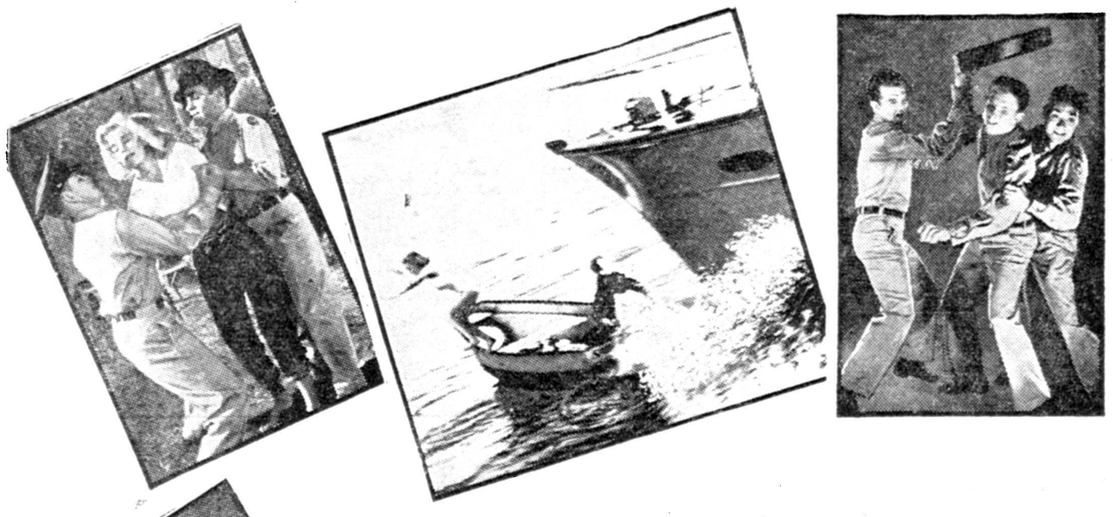

این فیلم موثر وعمیق یکباردیگر پرده‌ازاسرارهیجان آور یك مدرسه خصوصی جوانان شرور برمیدارد..

حرارت جوانی

واید اسکرین بازیرنویس فارسی

باستراک : میکی رونی ـ تری مور ـ دان دوریا

ستاره جذاب وسکسی فرانسه : ایوت میمو

اثر : آلبرت زوگ اسمیت . تهیه کننده فیلمهای : «جوانان سرور» و «شهر دختران»

PLATINUM HIGH SCHOOL

آ-۱۵۱۷۰

جووانکا و دیگران
سیلوانا منگانو - وان هفلین

آ-۱۵۱۶۰

سرمقالات امروز روزنامه‌های جهان

رهبران چین ملی و سیاست امریکا

روزنامه واشنگتن پست مسافرت هفته آینده نخست وزیر چین‌ملی را به واشنگتن‌مورد تفسیر قرار داده و مینویسد : این مسافرت فرصتی است که دو مسئله بطور جدی مورد مطالعه قرار گیرد که یکی مسئله عضویت چین کمونیست در سازمان ملل و دیگر شناسائی مغولستان از طرف امریکا است .

نیویورک تایمز مینویسد دراین مسافرت رهبران چین ملی اجازه خواهند داد که منابع و وظایف بین‌المللی‌امریکا را ازنظراقداماتی‌چون برسمیت شناختن مغولستان بهتر دریابند گواینکه بعضی از متحدین امریکا مانند چین ملی احساس میکنند که اقدامات مزبور تاثیر منفی در روی منافع آنها دارد .

تقاضای عفو برای محکومین یاسی آدا

تایمز — روزنامه تایمز چاپ لندن سرمقاله اساسی خودرا به محاکمات جزیره یاسی آدا در ترکیه اختصاص داده و مینویسد : اسنادی که در دادگاه یاسی آدا برای محکوم ساختن زندانیان ، بمرك ارائه گردید محکم است ، امابسیاری از متفقین ترکیه مایلند که متهمین سیاسی جزیره یاسی آدا مورد عفو قرار بگیرند .

این روزنامه مینویسد ژنرال گورسل و همکاران او هدف اساسی خودرا بازگشت آزادی و دموکراسی در ترکیه قرار داده اند و بدین جهت بنظر میرسد که ژنرال گورسل با پختگی خاصی که داردمخالفین خودرا مورد عفو قرار دهد .

حل و فصل مسئله اسرائیل

روزنامه های‌بغداد سرمقالات اساسی خودرا به عضویت کویت در جامعه عرب اختصاص داده و مینویسند : عبدالخالق‌حسونه دبیرکل جامعه عرب در شورای جامعه عرب بعنوان وکیل مدافع شیخ کویت سخن راند .

روزنامه العهد الجدید در سرمقاله خود مینویسد صهیونیسم‌جهانی، امپریالیسم ، سیاست غربی و دیپلماسی امریکا مایلند که در جلسه آینده مجمع عمومی سازمان ملل متحد مسئله فلسطین را بنفع‌اسرائیل حل و فصل کنند .

مسئله آلمان موجب تشنج روابط شرق‌وغرب

نیویورک تایمز — روزنامه نیویورك تایمز در سرمقاله خود به مسئله برلن اشاره کرده و مینویسد علیرغم «چکاچاك» اسلحه در دو طرف پرده آهنین هم شوروی و هم دول‌غربی‌راه را برای مذاکرات آینده برای جلوگیری از نابودی دسته جمعی باز گذاشته اند آنگاه در یك مورد نیز توافق دارند و آن این است که ۱۶ سال از جنك دوم جهانی میگذرد و هنوز قرار داد صلح باآلمان بسته نشده و همین امر موجب تشنج در روابط شرق و غرب و مسابقه تسلیحاتی است .

لزوم توسعه صادرات انگلیس

مجله متنفذ اکونومیست در سرمقاله خود عنوان « وحشت زده شدن یا سیاست » بحران اقتصادی انگلیس را مورد بحث قرار داده مینویسد برای رفع مشکلات باید هم‌از طرحهای کوتاه مدت و هم‌از طرحهای دراز مدت استفاده کرد . اکونومیست عقیده دارد که طرح‌های کوتاه مدت که سلوین لوید میخواهد اعلام کند جنبه تسکین موقتی خواهد داشت بیشتر باید در صدد اجرای طرحهای دراز مدت وتوسعه صادرات انگلیس بخارج برآمد .

استقبال فرانسه و تونس از آتش بس

روزنامه شیکاگو سن تایمز مینویسد که ممکن است فرانسه‌و تونس هردو بر سرعقل آیند وبدون کمك سازمان ملل متحد بجنك و منازعه خاتمه دهند .

هردو طرف میخواهند با حفظ آبرو جنگی را که هیچکدام بدان مایل نیستند قطع کند و از این رو هردوطرف از دستور آتش بس‌سازمان ملل متحد استقبال کردند .

شیکاگو سن تایمز عقیده دارد که در جنگهای چهارروزه تونس درسی برای دول بزرك وجود دارد باآنکه تیراندازی را تونس شروع کرد ولی فرانسه نتوانست درست دریابد که بورقیبه نسبت باشغال‌بیزرت چه نظر شدیدی دارد .

کندی باید دست بکارشود

هرالدتریبون — نیویورك هرالد تریبون در سرمقاله امروز خود مینویسد موقع آن فرا رسیده است که پرزیدنت کندی در مورد برلن بحرف اکتفا نکرده و وارد عمل شود . هرالد تریبون عقیده دارد که ملت امریکا حاضر است تصمیم‌های رئیس جمهوری را تائید کند ولی قادر نیست معین کند که در نظر رئیس جمهوری چه میگذرد هرالد تریبون دریایان مینویسد قبل از فوت وقت باید دست بکار شد زیرا تاپایان سال جاری دنیا با بحران روبرو میشود .

جوانان بی‌حوصله هستند

بقیه از صفحه ۵

کنم دو قسمت است . قسمت اول مطلبی بود که جناب آقای دکتر فرهاد رئیس محترم دانشگاه تهران‌درمصاحبه خود بایکی از مخبرین جراید تهران‌در میان گذاشته اند و گفتند آقایانی که از امریکا آمده‌اند کسانی بودند که در کنکور ها قبول نشده بودند بنده سعادت نداشتم در جلسات گذشته‌این انجمن شرکت کنم اما دوست عزیزم آقای دستغیب در این باره حق مطلب را ادا کرده بودند بنده بعنوان یك‌نفر فارغ‌التحصیل دانشکده پزشکی تهران که حتی افتخار شاگردی آقای دکتر فرهاد را داشتم میخواستم از ایشان گله کنم علاوه براینکه پانزده نفر دکتر بین ما هستند که از همین دانشکده پزشکی تهران فارغ‌التحصیل شده اند و ۹۰نفر لیسانسیه و عده زیادی شاگرد اولهای دانشکده ها و دبیرستانها در بین همین دانشجویان وجود دارند تازه اگر عده‌ای هم‌موفق نشدند در کنکور ها قبول شوند آنهم تقصیر دانشگاه ما و اولیای اموراست که باید برای اینها وسائل تحصیل در داخل کشور فراهم میکردند . نکته دیگر اینکه ما خیلی متشکرمیشویم از آقای دکتر فرهاد که‌لطفی‌میفرمودند که دانشکده پزشکی ما را در خارج برسمیت بشناسند . دانشکده پزشکی را متاسفانه بهیچوجه برسمیت نمی‌شناسند ماخیلی متشکر میشویم اگر ایشان در این قسمت اقدامی‌میفرمودند. موضوع دوم که میخواستم عرض کنم و خیلی تاسف انگیز است قطار های مسافر بری ما است .

آقای دستغیب

ناطق از مسافرت خود به مشهد و ناراحتی هائی که در قطار موجود است و بدون تهویه باگردو خاك باعث‌زحمت مسافرین میشود صحبت کرد و گفت . از آقای مسعودی استدعا میکنم که این موضوع را مخصوصا در روزنامه اطلاعات منعکس کنند و رفاه مسافرین درنظر گرفته شود در قطار حتی‌بنکه هم کار نمیکند . خواستم نظر اولیای محترم راه آهن باین امر جلب شود عرض دیگری ندارم .

سه سال و چهار سال

آنگاه آقای دستغیب در خصوص دانشکده پزشکی و موضوع برسمیت شناختن لیسانسیه‌ها ودکترهای ایران در خارج گفت . در دانشکده های امریکا دوره تحصیل برای لیسانس چهار سال ودرایران سه سال است . این یکسال را بما کسر موادمیدهند که برنامه خودرا تکمیل کنیم و روی همین اصل است که برسمیت نمی - شناسند در حالی که این لیسانسیه های اندونزی و چین رادر کلاسی که بنده بودم برسمیت شناختندبدین‌جهت که دوره تحصیل آنها چهار سال بود. راه موجود اینست که دوره لیسانس درایران هم چهار سال بشود .

ناطق از آقای دکتر صدیق تقاضا کرد اگر نظریاتی دراین باره دارند ایراد نمایند .

جواب دکتر صدیق

دراین هنگام آقای دکتر صدیق پشت میکروفون‌قرار گرفت‌واظهارداشت بنده باید ابتداء از جناب‌آقای مسعودی تشکر کنم که روی سوابقی که در عالم مطبوعات‌دارند و موسس‌بزرگترین روزنامه هستند باهمت شخصی خود توانسته اند در عرض سی و چند سال این موسسه بزرك را بوجود آورند این مجلس بحث و انتقاد را تشکیل دادند و امیدوارم در آینده که هوامساعدتر شد و عده دانشجویان دانشگاه تهران در تهران زیادتر باشند و دراین‌جلسه بتوانند شرکت کنند از مجموع این بحثها یك نتایجی گرفته‌شود و عقده‌ها گشوده گردد و مطالب گفته شود و بهمت همه نواقص بتدریج مرتفع‌شود.

همچنین خوشوقتم که دراین‌جلسه خدمت آقایان و خانمهای دانشجو میرسم این جلسه خاصی است که مشترك بین دانشجویان مقیم خارجه و تهران میباشد . اتفاقا بنده از اولین محصلینی هستم که در دوره‌مشروطه از طرف دولت باروپا فرستاده‌شدم‌شاید بعضی از آقایان خاطرات مرا که بنام یادگار عمر چاپ شده ملاحظه فرموده باشند در آن‌شرحی در این‌باره‌نوشته‌ام در مجلس دوم در سال ۱۲۹۰ شمسی اولین قانون گذشت که سی نفر به اروپا برای تحصیل اعزام شوند ۱۵نفر برای معلمی و هشت نفر برای نظام و هفت نفر دیگر برای مهندسی . ما دویست نفر بودیم که امتحان دادیم و بنده . یکی از آنها بودم که قبول‌شدم متاسفانه از آن عده تعداد زیادی‌مرحوم شدند و خوشبختانه عده‌ای‌باقی‌مانده‌اند منجمله آقای دکتر سیاسی و آقای بهمن آقای جمال زاده و چند نفر دیگر .

بنا براین از این حیث هم بنده وجه تشابهی با آقایان محصلینی که در خارجه هستند دارم مخصوصا که اولیه‌ن‌قانون اعزام محصل بخارجه را خود بنده در ۱۳۰۷ وقتیکه متصدی‌کار تعلیمات در وزارت فرهنگ بودم نوشتم و محصلینی که مافرستادیم‌خوشبختانه بیشتر برگشته و همه اساتید فعلی دانشگاه هستند منجمله جناب آقای دکتر صورتگر که در اینجا تشریف دارند .

دو نکته روشن نشد ...

البته بنده همیشه معتقد بوده‌ام که باید محصل بخارجه فرستاد و دلایل زیادی هم برای این موضوع دارم که شرح آنها مدت زیادی وقت میخواهد ولی واضح است که رفتن محصل به خارجه بسیار مفید است و اما درمورد مطالبی که آقایان در این دو جلسه‌ای که بنده اینجا حضور داشتم فرمودند دو نکته بود که بنظر من باندازه‌کافی روشن و تجزیه و تحلیل نشد بنده دونکته راعرض میکنم .

چرا ترقی‌نمیکنیم

یکی اینکه آقای دکترمعین زاده در شب اول فرمودند که چرا ما پیشرفت و ترقی نمیکنیم که جوابش داده نشد و دیگر اینکه آقای ناصر روحانی زاده فرمودند که چرا محصلین ما به ایران برمیگردند مصدر کار نمی‌شوند مدتها آنها را بیکارنگه‌میدارند ودر نتیجه بعضی ها سرمیخورند و مراجعت میکنند . این دو مطلب باید روشن شود در قسمت اول در خصوص عدم ترقی ما البته بسیار خوبست که جوانها این فکر را داشته‌باشند زیرا حدت و شدتی که در آنها هست و تند روی‌که در نهادآنهااست‌باعث‌ترقی در هر صورت خواهد شد هرکسی‌در این سنین که هست این نوع افکار را دارد بنده خودم وقتیکه در اروپامحصل بودم رفتم عضو حزب سوسیالیست‌شدم که در آن وقت حزب تند روی بود و استفاده های بسیاری در نتیجه عضویت همین حزب برای ایران کردم ولی از طرف دیگر جوانها این نقص‌درکارشان هست که باندازه کافی تجربه ندارند و بتاریخ آشنا نیستند و بنا براین نمیتوانند نسبت باوضاع و احوال صد در صد قضاوت صحیح بکنند . اینست که لازم است بعضی اوقات اشخاصی مثل بنده که عمری را صرف این راه کرده‌ایم و توانسته ایم نسبت به گذشته خود مختصر اطلاعی پیداکنیم ویا دیده‌ایم و خوانده ایم.به آقایان عرض شود تا روزنه امید برای شما پیدا شود و متوجه باشید که همه باید امیدوار باشیم و بهیچوجه نباید کسی نسبت باوضاع بدبین باشد .

حق باشما ست ولی ...

البته اگر ما مملکت خود را با امریکا واروپای غربی مقایسه کنیم حق باهمه خانمها وآقایان است‌ما ترقی نمیکنیم ویاکم ترقی میکنیم‌و مثل لاك پشت راه میرویم ولی این عادلانه نیست که اینطور فکرکنیم ماگر بخواهیم حقیقت واقع را بفهمیم باید خودمان را با خودمان مقایسه کنیم یعنی امروزمان را باد دیروز مقایسه کنیم تا به‌بینیم آیا ترقی کرده‌ایم و میکنیم یا خیر ؟. بنده چند مطلب را که خودم موقع رفتن باروپا شاهدآن بودم برای آقایان عرض میکنم‌تا به بینید که ماترقی کرده‌ایم‌یا خیرآنوقت‌ملاحظه خواهید کرد که بایستی نهال امیدواری را نسبت‌بایسته داشته باشید .

آدم رامی چاپیدند ...

وقتی که ما میرفتیم باروپا در سال ۱۹۱۱ میلادی‌در مملکت‌ملوك الطوایفی بود یعنی تهران بهیچ جا حکومت نمیکرد هر جائی یك‌خانی یا یك سر داری و سر کرده‌ای داشت که حکومت میکرد خارج دروازه تهران انسان را می‌چاپیدند در همان ۱۹۱۱ماوقتیکه میخواستیم بادلیجان بفرنك حرکت کنیم وقتیکه بکرج رسیدیم جلوی‌مارا قزاقهای روس گرفتند ...

آنوقت و حالا

ناطق در حالیکه بشدت متاثر شده بود ادامه‌داد . واز مادرمملکت خودمان تذکره میخواستند مملکت مادر آن وقت چنین وضعی داشت مملکت را اشغال کرده بودند وما را جزومستعمرات میدانستند آن زمان را بیاد بیاورید و بعد بیاد بیاورید که ما حالا رسیده‌ایم‌باین جا که دویست‌هزارقشوق درمملکت داریم که تجهیزات کافی‌وافسران ایرانی داریم و همه جا نظمیه و ژاندارمری داریم وامنیت درمملکت هست واسم مادر دنیا هست باین ترتیب می بینیم قابل مقایسه‌با آن روزها نیستیم وخیلی ترقی کرده‌ایم در هررشته ایکه‌در نظر بگیرید همینطور است در قسمت راه ما در آن وقت‌تنها راهی که داشتیم همین راه تهران تا انزلی بود که آنهم دست روسها بود و خود شان آنرا ساخته بودند واز اشخاص در چند نقطه باج میگرفتند وبعدمیگذاشتند که رد شوند وحالا تنها ۲۵۰۰۰ کیلو متر راه شوسه داریم ما در آن‌وقت آرزو میکردیم که راه آهن داشته باشیم و یك راه آهن لکنتی‌داشتیم از تهران تا شهر ری که چند کیلو متر بود در حالیکه الان ۳۰۰۰ کیلو متر راه آهن حسابی داریم سال ۱۳۰۰ اصلاموسسه‌ای باسم‌بهداری وجود نداشت آقای سید ضیاالدین یك وزارت بهداری درست کردکه درسال ۱۳۰۳ بودجه‌اش صد هزار تومان بود در حالیکه حالا ۱۷۰ میلیون تومان است پس ما خیلی ترقی کرده‌ایم در قسمت گمرك ، گمرك شمال دست روسها بود و گمرك‌جنوب دست‌انگلیس‌خودشان عایدات گمرکی را میگرفتند و از بابت طلبی که در زمان استبداد داشتند میبردند ما پولی نداشتیم گمرکات دست ما نبود نرخ گمرك را خود آنها تعیین میکرد در حالیکه ما الان خودمان تعرفه‌داریم ومطابق منافع‌ایران از هر جنس لازم میدانیم گمرك میگیریم و از هر کدام که لازم نیست‌نمیگیریم . کم‌وزیاد میکنیم وتمام دست‌خودمان است در آن موقع این چیز هاوجود نداشت پس ما خیلی ترقی کرده‌ایم در قسمت فرهنك در ۱۲۹۷ درتمام مملکت مادویست مدرسه داشتیم و بیست هزار شاگردوبودجه‌آن ۲۶۰ هزار تومان بود در حالیکه امروزه هزار مدرسه و یك میلیون و نیم محصل داریم و ۷۵۰ میلیون تومان پول بودجه فرهنك مملکت است . از ۱۳۳۳ تا حالا بودجه فرهنك ۳ برابر شده در آن سال ۲۰۰ میلیون تومان بود و حالا ۷۵۰ میلیون‌تومان است پس مادائما رو بترقی رفته‌ایم منتهی شما بی حوصله هستید ومی خواهید تمام کارهائیکه سایرین‌در چهارصد سال کردند ما در چهار روزبکنیم این غیر ممکن است‌همین امریکا که شما رفته‌اید از قرن ۱۵ تا ۱۶ تمدنش‌با مال‌مایکی‌بود آنوقت ماخواب رفتیم آنها کار کردند و ما حالا سی چهل سال است شروع باقتباس تمدن‌مغرب زمین کرده‌ایم. ودر عرض این مدت نمیشود همه تمدن غرب را جذب و هضم کرد این غیر ممکن است وقت لازم‌دارد.

ترقیات معنوی رانمیشود یك‌روزه انجام داد وقت لازم است .آیا شما اگر شش سال نداشته باشید می توانید بمدرسه بروید و اگر شش سال ابتدائی وشش سال متوسطه‌و شش سال عالی رانگذرانیدمیتوانید بدرجه دکتری برسید ؟ مملکت‌هم کارش همینطور است اگر هم این کارها را در یك مدت کم بخواهیم انجام دهیم هرج و مرج ایجاد می شود . از این شش هفت سالی‌که بودجه مان زیاد شده خواستند این کار را بکنند و علت اینکه سطح معلومات در مملکت پائین آمده همین‌است که‌یکمرتبه مدرسه متوسطه زیاد کردند ما چهار صد مدرسه متوسطه در هشت سال پیش داشتیم و حالا ۱۲۰۰ مدرسه متوسطه‌داریم . در حالیکه باید اول معلم تربیت کرد و بعدمدرسه ساخت‌و سپس لوازم واسباب کار را فراهم نمود و سر آخر محصل پذیرفت امااین کار رانکردندهر کس توی کوچه بود دستش را گرفتند و گفتند بیا درس بده آنوقت میخواهید سطح‌معلومات و تحصیلات پائین‌نیاید ؟الان کسانیکه سال ششم متوسطه را امتحان میدهند معلوماتشان مثل شاگردان کلاس چهارم دهسال پیش است.

زردشت بعد از اسلام

من چیزهائی در کلاس خودم میبینم که تعجب میکنم . کسیکه الان دبیراست می آید میگوید زردشت درسال ۳۰هجری متولد شد واسلام را از بین برد این‌آدم دبیر است و توی مدرسه متوسطه درس میدهد پس نمیشود کارهای معنوی را یك مرتبه انجام داد .

در کارهای مادی هم همینطوراست الان در تهران صد هزار اتومبیل هست و تمام شما ها از وضع‌عبور ومرور ناراضی هستید فرض کنید ما آمدیم وفردا صد هزار اتومبیل دیگر آوردیم تهران که بشود دویست هزارتا آنوقت چه خواهد شد تمام کارها فلج میشود پس‌باید بتدریج جلو رفت تمام ممالکی هم که ترقی کردند یکدفعه نتوانستند بتدریج جلو رفته‌اند تاریخ را وقتی بخوانید اینرا ملاحظه خواهید فرمود.

امید وار باشید ...

این مطالب‌را برای این عرض کردم که امیدوار باشید وبدانید که ما خیلی نسبت بانچه که سابق بودیم جلو آمده‌ایم البته هزاران نقص در کارمان هست تردیدی نیست من خودم الان دلم از این نواقص‌پر درداست اماوقتی‌بگذشته نگاه میکنم میگویم باید تامل کرد وشکیبا بود تابتدریج درست‌شود. اما البته وقتی که جوانها با حدت‌و شدت وعلم واخلاق برگشتند به میهن وعده‌شان زیاد شد میزان سرعت ترقی زیاد تر خواهد شدو زود تر جلو خواهیم رفت .

وقتیکه دانشجوباز میگردد

اما راجع به قسمت دوم که‌فرمودند چراکسانیکه برمیگردند زودمصدر خدمت نمیشوند ...

قسمت دوم بیانات آقای‌دکترصدیق ودنباله جریان سومین جلسه بحث وانتقاد دانشجویان در شماره آینده درج میشود .

مشعل المپیك

بقیه از صفحه ۵

قدیمی‌هرودآتیکوس‌باحضورولیاحضرت ولیعهد یونان که عهده دار ریاست کمیته ملی المپیك یونان میباشدافتتاح گردید . ولیعهد یونان نطق مفصلی نمود و آنگاه آقای‌اوری‌براندج رئیس کمیته بین‌المللی المپیك ضمن نطقی‌از مدعوین تشکر نمود و بانواختن سرود مخصوص المپیك جلسه افتتاح گردید. از فردای آن روز جلسات اعضاء در محل سالن مجلس سنای آتن تشکیل گردید بطور کلی جلسات دراین کنفرانس بزرك برای سه کنفرانس‌برای شخصیت های ورزشی کشورهاتشکیل شده بود .

کنفرانس اول پنجاه‌و هشتمین‌جلسه شورای عالی کمیته بین‌المللی المپیك بود دومین کنفرانس جلسه مشترك نمایندگان کمیته های ملی المپیك با حضور هیئت رئیسه کمیته بین‌المللی المپیك بود که از ایران نیز من‌شرکت داشتم . سومین کنفرانس مربوط به روسای فدراسیونهای ورزشی‌بین‌المللی بود .

در جلسه مشترك نمایندگان کمیته های ملی المپیك بطور کلی مشکلات کمیته های المپیك کشور ها مورد بررسی قرار می‌گرفت .

ابتدا روسای کمیته های المپیك ژاپن و اطریش گزارشی از کارهای انجام شده ای که تاکنون برای بازی های المپیك ۱۹۶۴ توکیو ومسابقات المپیك زمستانی ۱۹۶۲ در انسبروك اطریش انجام داده‌اند بعرض رسانیدند بسیار مورد توجه قرار گرفت گزارش رئیس کمیته‌ملی‌المپیك‌اطریش‌بینهایت عالی بود و دراین گزارش نشان داده میشد که دو سوم کار های مربوط به مسابقات المپیك از هم اکنون آماده شده‌است .

رئیس کمیته المپیك ژاپن نیز گزارشات جالبی داد و در گزارش ایشان نیز پیشرفت های بسیاری دیده میشد بااینکه سه سال به شروع‌بازی های المپیك مانده است پیشرفتهای حاصله کمیته اجرائیه بازیهای‌المپیك ۱۹۶۴ حاکی است که مسابقات بطرز فوق‌العاده جالبی انجام پذیرد .

پس از خاتمه گزارش روسای‌کمیته های المپیك ژاپن و اطریش موضوع مسابقات حوزه‌ای‌مانند‌مسابقات‌مدیترانه مسابقات آسیائی ، و مسابقات پان - آمریکن مطرح گردید و در مورد اشکالات مقرراتی این مسابقات بحث پیش آمد و عده‌ای از روسا موضوع قدرت دخالت فدراسیونهای ورزشی‌و کمیته های المپیك کشور ها را در امر ورزش پیش کشانید و پس از بحث مفصل اعلام گردید که از نظراجرای مقررات مشترك در مورد شرکت در بازیهای المپیك و مسابقات جهانی مقام اول مقام کمیته های المپیك‌است فدراسیون های بین‌المللی و ورزشی در کشور ها فقط مجری مقررات فنی بازیها و مسابقات هستند . پس از خاتمه این بحث مقررات عمومی ورزشکاران آماتوریزم و تنبیهات ورزشکاران مطرح شد و پس‌از بحث طولانی پیرامون مقررات آماتوریزم تصویبنامه ای گذشت که‌بعراتب‌قوی‌تر از تصویب نامه قبلی موضوع هرگاه فدراسیون ملی که صلاحیت آن مورد تائید کمیته المپیك مربوطه نباشد فدراسیونهای بین‌المللی حق ندارند که آنرا برسمیت بشناسند و در مورد تنبیهات نیز چون مقررات مصوبه فدراسیونهای بین‌المللی باهم هم‌آهنگی ندارد قرا ربراین شد که کمیته های ملی در مورد اجرای مقررات تنبیهات و ایجاد هم آهنگی‌در مقررات با فدراسیونها همکاری نزدیك داشته باشند و رفتار آنها را تحت‌نظر بگیرند که این هم آهنگی از نظر مقررات بوجود آید .

پیشنهاد شوروی

پس از خاتمه‌بحث‌بتنبیهات‌ورزشکاران نمایندگان چند کشور منجمله شوروی پیشنهاداتی دادندکه هرسال دراعضای کمیته المپیك تغییراتی داده شود .

بقیه در صفحه ۱۲

بکار خانجاتی که از این پس وام داده میشود

نماینده بانك‌ملی عضو هیأت مدیره کارخانه میشود

نماینده بانك اختیارات قانونی داشته ومیتواند تصمیمات‌هیات‌مدیره‌را «وتو» کند

کمیسیون اعطای وام بکارخانجات دیروز در وزارت صنایع و معادن تشکیل گردید وبا پرداخت وام بدو کارخانه موافقت کرد این کمیسیون ضمن اعلام موافقت خود برای پرداخت وام از هیات مدیره کارخانه درخواست کرده است‌که با پذیرفتن نماینده بانك ملی در هیات مدیره خود ترتیبی اتخاذ نمایند . که نماینده مزبور بتواند در کلیه امور کارخانه اظهار نظر کرده و قدرت قانونی لازم راجهت انجام امور مختلف کارخانه بدست بگیرند نماینده مزبور در مواقع لزوم می تواند تصمیمات سایر اعضای هیات مدیره را «وتو»نماید

نماینده بانك ملی از ابتدای اعطای‌وام بکارخانه تاهنگام‌استهلاك کلیه بدهی به عنوان عضو هیئت مدیره در کارخانه انجام وظیفه می کند .

خبر نگار ما در گزارش خود اضافه می کند اتخاذ این روش از این نظر می باشد که در مصرف وامها نهایت مراقبت بعمل آید و وام های صنعتی که داده میشود حقیقتا به مصرف کار های تولیدی صنعتی برسد زیرا بر رسی هائی که شده نشان داده وام های صنعتی پرداختی سابق در بعضی موارد به مصارف واقعی و درخواست شده نمی رسیده و علت این که بعضی از کارخانه های نو بنیاد درابتدای کار دچار گرفتاری هائی شده‌اند بیشتر بهمین علت می باشد .

وجود نماینده بانك در هیات مدیره و دخالت وی در تصمیمات هیات مدیره و حتی داشتن حق وتو برای آن است که از تصمیمات خلاف هیات مدیره برای مصرف وام دریافت شده جلوگیری بشود.

بررسی طرح جدید قانون استخدام

بانك بازنشستگی چگونه‌تاسیس میشود؟

درشماره گذشته‌فصل‌نهم‌طرح‌جدید قانون استخدام رامورد بحث‌قرار دادیم وگفتیم بموجب مقررات تازه ،یك‌بانك بازنشستگی تاسیس خواهد شد .

پس‌از انتشار تفسیر دیروز عده‌ای‌از خوانندگان‌عزیز‌درمورد‌بانك‌بازنشستگی واینکه آیا سرمایه تاسیس چنین بانکی ازکجا تامین خواهدشد ازما سئوالاتی کردند. برای اطلاع‌این‌دسته ازخوانندگان امروز توضیحات‌بیشتری درمورد بانك بازنشستگی داده میشود.

تاسیس بانك طبق قوانین موجود حداقل مستلزم وجود صدمیلیون ریال سرمایه است. بنابراین برای تاسیس بانك بازنشستگی نیز دروهله اول یکصدمیلیون ریال‌اعتبارلازم است. درحال حاضر اداره‌کل بازنشستگی سالانه قریب یك‌هزار میلیون ریال درآمد دارد که‌قسمتی‌ازحقوق‌بازنشستگی کارمندان شاغل ازاین درآمد تامین میشود وقسمت دیگرآن ازطرف‌وزارت خانه ها بصندوق بازنشستگی کمك میشود. امااز آنجاکه پرداخت‌صندوق دوهزار میلیون ریال است لذا یك هزار میلیون ریال کسری حقوق بازنشستگی ازطرف دولت دربودجه‌کل کشور تامین میگردد، بنابراین برای دولت تاسیس‌بانك بازنشستگی‌بآسانی مقدور استو باداشتن چنین اعتباری‌در همان سال اول یاچندسال‌اول ،سرمایه اصلی‌بانك تامین خواهدشد ،

فصل دهم قانون جدید استخدام مربوط به‌رسیدگی به‌تقصیرات اداری است. دراین فصل تغییرات اساسی زیادی نسبت بوضع فعلی بچشم‌میخورد

در مورد تشکیل دادگاه بدوی تغییراتی دیده‌نمیشود امادرموردادگاه تجدیدنظر اداری تغییراتی ایجادشده است. تاکنون دادگاه تجدیدنظر در وزارتخانه مربوط تشکیل‌میشد ،تدوین کنندگان قانون‌جدیداین‌رویه‌رامناسب ندیدند، زیراوقتی دادگاه دروزارتخانه تشکیل میشود ،احتمال اعمال نفوذاز طرف مسئولین و مقامات وزارتخانه علیه کارمند متهم وجود دارد .

قانون جدید برای اینکه حقی از کارمند تضییع‌نشودادگاه تجدیدنظر راتحت نظر سازمان خدمات کشوری که‌خارج از نفوذ وزارتخانه ها فعالیت دارد قرار داده است .

اعضای دادگاه تجدید نظر پنجنفر هستند که سه نفر از طرف شورای عالی معاونین وزارتخانه از بین مستخدمین کشوری انتخاب میشوند و این سه نفر ثابت اند ، دو نفر دیگر از طرف وزارتخانه ای که پرونده محوله مربوط بآن است - منصوب میشوند و دادگاه با پنج نفر عضو پرونده متهم رامورد بررسی و قضاوت قرار میدهد ، دادستان دادگاه تجدید نظر از طرف وزارتخانه مربوطه انتخاب میشود زیرا مدعی وزارت خانه ایست که پرونده را به دادگاه تجدید نظر فرستاده است بقیه موضوعات تشکیل دادگاه شبیه وضع فعلی است .

مجازات اداری

ماده ۵۶ قانون جدید مربوط به مجازات اداری است که طبقه بندی آن با طبقه بندی فعلی فرق دارد مجازاتهای‌اداری مقرردرماده ۵۶بقرار زیر است :

۱- توبیخ کتبی با درج در پرونده کار گزینی .

۲- کسر تا ثلث حقوق ماهانه از یك تا ششماه

۳- محرومیت از دریافت اضافه سالانه از یك تا سه سال .

۴- انفصال موقت از خدمت ازسه ماه تا یکسال

۵- انفصال دائم ازخدمات کشوری

روسای ادارات میتوانند محض تنبیه اعضاء مقصر را بدون درج در ورقه خدمت کتبا توبیخ نمایند اما مجازاتهای درجه ۱ و ۲ و ۳ بایستی بحکم دادگاههای اداری شهرستانها اجرا شود و تقصیراتی که مستلزم مجازاتهای درجه چهار و پنج است‌در دادگاه های اداری مراکز استان ویا پایتخت رسیدگی میشود (ماده ۵۵و ماده ۵۷) .

دادستان اداری بموجب ماده ۵۸ ظرف ده روز از ابلاغ حکم درتمام موارد حق‌تجدید نظردارداما مستخدم محکوم فقط در موارد مجازاتهای محرومیت از اضافه حقوق وانفصال از خدمت حق تجدید نظر دارد .

آراء دادگاههای تجدید نظر قطعی و لازم الاجرا است و مرجعی دیگر برای رسیدگی تمیزی ندارد .

اگر درضمن رسیدگی به‌تقصیرات اداری مستخدم جرائمی از درجه جنحه وجنایت کشف شود پرونده بدادسراهای‌صلاحیتداررجاع‌خواهد شد و دادگاه اداری منتظر نتیجه قطعی رای دادگاه عمومی خواهد بود.

مستخدمی که در دادسرابرایش کیفر خواست صادر شود ازخدمت موقتا معلق میشود اما اگر در دادگاه عمومی تبرئه شود و دادگاه اداری هم اورا بانفصال ابد محکوم نکند ایام تعلیق جزء خدمت‌مستخدم محسوب و حقوق آن مدت به او پرداخت میگردد واگر باوجود تبرئه در دادگاه عمومی دادگاه اداری مستخدم را بمجازاتی کمتر از انفصال از خدمت محکوم کند درگروهی که بوده است باوشغل ارجاع میشود ودر صورت نبودن محل خالی کارمند آماده به‌خدمت محسوب میشود و تمام حقوق‌خود را دریافت میکند. امااگرمحکومیت انفصال موقت داشته‌باشد وپس از خاتمه محکومیت شغلی نباشد که بوارجاع شود منتظر خدمت‌خواهد بود واگر از قبول شغل استنکاف کند منعزل‌از خدمت تلقی میشود.

طرز تعیین دادستان و آئین‌دادرسی اداری و انواع تقصیرات اداری و مجازات آنهامطابق آئین‌نامه‌ای است که بتصویب هیئت وزیران خواهد رسید.

در فصل مجازات ، تنزل گروه برای‌مستخدم‌مستنکف‌پیش‌بینی‌نشده ولی‌پیش‌بینی میشوددربررسی بعدی تنزل گروه نیز جزو مجازات گذارده شود.

پانسیون پارك - بندر پهلوی

با غذا های ایرانی و فرنگی از روی اصول بهداشت آماده پذیرائی مسافران گرام است

۶-۶ — آ-۱۴۱۷۲

آگهی دانشکده علوم

بموجب تصویب شورای دانشکده علوم مورخ ۲۴ر۴ر۴۰ کلیه دانشجویانی که از ابتدای اجرای آئین‌نامه جدید تحصیلی دردروسی ثبت‌نام نموده و مردود شده‌اند استثنائاً درشهریورماه ۱۳۴۰ می‌توانند در امتحانات آن دروس شرکت نمایند.

۳-۱ — آ-۱۵۰۳۰ — معاون دانشکده علوم .دکترشیخ

فروش لوازم‌یدکی ماشین‌های کشاورزی

بنگاه توسعه ماشینهای کشاورزی سازمان برنامه مقداری لوازم یدکی مربوط به تراکتور وکمباین سایر ماشین های کشاورزی بشرح زیر :

۱- یدکی تراکتور زنجیری آلیس چالمرز
۲- یدکی تراکتور کیس
۳- یدکی تراکتور جوندیر (دیزل و نفتی)
۴- یدکی تراکتور لانس
۵- یدکی تراکتور کاترپیلار (د-۶ د-۴)
۶- یدکی کمباین یدکی آلیس چالمرز
۷- یدکی کمباین گلینر
۸- یدکی کمباین جوندیر
۹- یدکی گاو آهن آلیس چالمرز
۱۰- یدکی گاو آهن کیس
۱۱- یدکی گاه آهن جوندیر
۱۲- یدکی گاو آهن شقاقی مان :
۱۳- یدکی مدریاش کاکشات و تعداد بلبرینگهای اس - کا- اف درتهران و گرگان در اختیار وارد آقایان و کشاورزان ومتقاضیان محترم خواهشمند است در صورت احتیاج بلوازم مزبور درتهران بانبار این‌بنگاه واقع درخیابان نظام آباد جنب کارخانه برق بین‌المللی و در گرگان بنمایندگی بنگاه مراجعه نمایند .

بنگاه توسعه ماشینهای کشاورزی

۲۰-۱ — آ-۱۲۸۴۸

هنرستان موسیقی عالی ملی
وابسته به هنرهای زیبای کشور

برای کلاس اول متوسطه داوطلب می‌پذیرد .

شرط ورود بهنرستان دارا بودن گواهینامه شش ساله ابتدائی و داشتن استعداد موسیقی است .

برنامه دوره اول متوسطه هنرستان عیناماندبرنامه سایردبیرستانهاست وبه علاوه دروس علمی و عملی و موسیقی هم تدریس میشود.

دورهٔ هنرستان جمعا ۶سال و ارزش دیپلم آن ازلحاظ استخدامی ونظام‌وظیفه برابر دیپلم کامل متوسطه می‌باشد و فارغ‌التحصیلهای آن می‌توانند با پایه یك آموزگاری بسمت هنر آموزی سرود و موسیقی استخدام شوند .

هنرستان عالی موسیقی ملی دولتی و مجانی است .

دفتر هنرستان برای ثبت نام تا ۱۵ شهریور ماه روزهای‌دوشنبه و از ۱۵ببعد همه روزه صبح ها دایر است .

نشانی . خیابان شاه بیست متری دوم- چهارراه سزاوار -هنرستان عالی موسیقی ملی .

۱۰-۱ — آ-۱۳۳۶۰

انتقاد

دکترحسن‌صدر حاج‌سیدجوادی

برای آخرین بار

یکی از آقایان فرهنگیان عصر دیروز در دفتر روزنامه بملاقات من آمد وگفت: من آمده‌ام از شماخواهش کنم‌راجع‌باین کوپن‌ها چیزی‌بنویسید. گفتم خیلی نوشته‌ایم ولی نتیجه نگرفته‌ایم. گفت یکبار دیگرهم‌بنویسید. گفتم چه فایده دارد ، درخانه‌اگر کس است ـ یك حرف بس است ! ما عوض یك حرف هزار حرف زده‌ایم ولی مثل اینکه کسی حرف مارا در مورد کوپن‌ها نمیشنود .

گفت تورا بخدا بنویسید ، برای آخرین‌بار بنویسید شاید تاثیرکند. ما دیگر خسته شدیم . شما آقای‌وزیر دارائی را دعوت کنید ، یك جلسه بحث وانتقاد هم برای کارمندان‌دولت تشکیل دهید .

بحرف ما برسید اگر حسابی‌است فکری‌کنید ، اگر ناحسابی است‌جواب مارا بدهید . از مسئولین امر دعوت نمائید درهمین ستون جواب بدهند و جواب آنها را هرچه هست چاپ کنید .

وی سپس ازجیبش سیصدوبیست تومان پول بیرون آورده روی میز گذاشت وگفت :

من کارمند لیسانسیه هستم ، مجموع حقوقم تقریبا پانصد و بیست تومان است ، سیصد و بیست تومان آنرا نقد میدهند و دویست تومان کوپن .

از اول فروردین‌ماه کوپن ندادند تا اواخر خرداد ، کوپن دوماهه را پرداختند . الان دوماه است که باز هم کوپن نداده‌اند اگر این کوپن‌جزو حقوق‌ماست ، پس چرا آنرا نمیدهند؟ با سیصد وبیست تومان چطور میتوان زندگی کرد ؟

یك زن و یك بچه را چطورمیتوان باسیصد وهیجده تومان اداره کرد ؟ ما با اینکه درخانه یکی از اقوامان اطاقی گرفته‌ایم وکرایه خانه نمیدهیم ولی از شدت فقر وناداری بکلی‌بیچاره و پریشان شده‌ایم .

میگویند کوپن را بدهید و برنج و روغن و آذوقه تهیه کنید . درهمین فروشگاه تعاون فرهنگیان قیمت هادر مقابل کوپن سرسام‌آور و وحشتناك است . برنج را کیلوئی ۲۸ ریال و سه تومان حساب می‌کنند . آخر چطور میتوان با پانصد تومان حقوق برنج کیلوئی سه‌تومان مصرف‌کرد . کدام کارمند بخودش اجازه میدهد برنج کیلوئی سه‌تومان بخورد .

اگر هم میخرد ناچار است چون کوپن بهیچ‌کار دیگر نمی‌آید . تمام اجناس را دراین فروشگاهها بقیمت های گزاف میفروشند .

چندی پیش وزارت دارائی رسما اعلام کردکه یك غرفه مخصوص در فروشگاه فردوسی‌برای‌کوپن ، افتتاح میشود ودرغرفه‌های دیگر یعنی تمام قسمتهای فروشگاه جنس را درمقابل کوپن میفروشند و هرکس کوپن‌بدهد پنج درصد تخفیف میگیرد . مراتب مزبور رسما ازطرف‌سازمان تدارکات ومسئولین وزارت دارائی درصفحه‌اول روزنامه اطلاعات آگهی شد . ولی‌وقتی بفروشگاه فردوسی مراجعه کردیم با تمسخر فروشنده‌ها روبرو شدیم . بالاخره یك غرفه مفلوك مانند سایر فروشگاههای سازمان تدارکات‌باهمان اجناس درفروشگاه فردوسی افتتاح شد . دراین غرفه همان اجناس را به قیمت گران میفروشند .

اگر کوپن‌ها ارزش ندارد پس‌چرا بعنوان حقوق پای کارمندان حساب می‌کنید ، اگر ارزش دارد پس چرا مثل‌کاغذ بی‌ارزش با آن رفتارمیشود. از طرف دیگر چرا رسما در روزنامه ها آگهی کردند که درمقابل کوپن تمام غرفه‌ها جنس خواهند فروخت ؟

چرا دوماه است کوپن ماراتوقیف کرده‌اید ونمیدهید ؟

چرا دوماه فروردین واردیبهشت کوپن های مارا ندادید ودر آخرخرداد تحویل دادید ؟

تصورمی‌کنید یك‌کارمندلیسانسیه می‌تواند با این گرانی سرسام‌آور با سیصد وبیست تومان زندگی خود و عائله‌اش را اداره‌کند ؟

اگر تصور می‌کنید با این ۳۲۰ تومان میتوان زندگی کرد بنویسید چطورتا ماهم بدانیم و مخارج خودرا طبق آن تنظیم کنیم ، اگر تصدیق می‌کنید نمیشود زندگی کرد پس‌ما چه باید بکنیم ، دزدی کنیم ، رشوه بگیریم ، از مراجعین کمك بخواهیم؟ چکار باید بکنیم ؟ بمابگوئید همان‌کار را بکنیم ؟

سخنان این کارمند اداری مرا به شدت متاثر کرد ، باو قول دادم‌برای آخرین‌بار مسئله کوپن را موردانتقاد قرار دهم .

خوشبختانه بقراریکه خبرنگار اطلاعات گزارش داده است دولت تصمیم دارد بجای کوپن از ماه آینده پول نقد بکارمندان بدهد .

ما امیدواریم این تصمیم جامه عمل بخود بپوشد یا فکر صحیحی بشود تا این آخرین‌باری باشد که ما مسئله کوپن را مورد انتقاد قرار میدهیم ودرآینده مجبور نباشیم راجع به‌آن صحبت کنیم .

گفتگوی خریدار

ماجرای خرید تراکتور

آقای محمد علی قرابیکلو از رزن تلگراف میکند یکدستگاه تراکتوری را که برای تامین معاش خریداری‌نموده بودم تا باجان بازی لقمه نانی تهیه شود دو نفر از ساکنین دولت آباد درجزین عنفا متصرف پس از شخم و شیار اراضی و مجروح نمودن من که یکماه بستری و مشغول معالجه بودم در نتیجه مکاتبات متعدد اسکلت ـ تراکتور را مسترد نموده آلات وابزار قیمتی آنرا برده اند تراکتور بدون استفاده مانده تقاضای رسیدگی و جبران خسارت مینمایم .

ماشین واژگون شد

آقای یوسف حبیبی نژاد مینویسد درتاریخ ۱۶ آذرماه ۳۹ موقعی که‌با ماشین‌از بهبهان عازم گچساران بودم درنزدیکی رودخانه خیرآباد ماشین واژگون شد کمرم شکست برای‌معالجه مرا به آغاجاری بردند و پس ازجراحی ۳۸ روز در بیمارستان آغاجاری بستری بودم ومدت چهار ماه‌است درگچساران بطور سرپائی‌درمان مینمایم متاسفانه تاکنون نسبت برانندە ماشین که‌موجب نقص عضو و خسارت مادی من شده هیچگونه رسیدگی‌بعمل نیامده‌تقاضای تعقیب راننده خطاکاررا دارم .

تقاضای تجدید نظر

آقای محمد حسین نویدزاده دانش آموز سال چهارم ادبی دبیرستان فردوسی شاهرود مینویسد در ـ امتحانات خرداد ماه از ۱۹ نفر دانش آموز ۹ نفر مردود و بقیه تجدیدی شده اند و در کلاس اول همین دبیرستان از ۵۱ نفر دانش آموز ۲۵ نفر مردود و ۱۳ نفر تجدیدی و فقط ۱۲ نفر قبول شده اند مقتضی است فرهنگ شاهرود برای آنکه یکسال عمر دانش آموزان تلف نشده باشد در اینخصوص تجدید نظر و چاره اندیشی شود .

سرهمبه نان طلاب

آقای سید علی علم‌الهدائی ازنجف اشرف برای مزید سرور مومنین‌اعلام میدارند که چون طلاب علوم دینی‌پس از فوت ایت‌اله بروجردی برای تامین نان یومیه خود از آیت‌اله شاهرودی تقاضا نموده‌اند لذا معظم‌له از اول‌ماه محرم برای هریك از طلاب دونان‌کافی ندانسته سهیه کافی منظورداشته‌اند .

خیابان هاشمی

آقای عباس حاجی زاده از طرف اهالی خیابان‌هاشمی چهارراه‌جیحون مینویسد پس از چندین مرتبه تقاضا از شرکت واحد برای دایر شدن خط اتوبوسرانی این خیابان پر جمعیت متاسفانه تعداد محدود اتوبوسی که دراین خط بکار گمارده اند عموما ازماشین هائی‌است که بعلت‌فرسودگی از کار خارج کرده بودند بهمین‌جهت مسافرینی که با ناراحتی کامل سوار میشوند غالبا در بین راه متوقف‌شده و کار باز میمانند مقتضی است در ین خصوص توجهی شود ضمنا برزن ۱۱ نیز برای نظافت این خیابان برفتگران مربوط در حمل زباله ها دستور اکید صادر نمایدتا رفاه‌ساکنین تامین شود .

تبدیل پایه کمك آموزگاری

۶۸نفر کمك آموزگاران فرهنك تربت حیدریه مینویسند اجرای‌تصویب نامه اخیردرباره کمك آموزگاران‌فاقد مدارك دبیرستانی باداشتن گواهی ۶ ابتدائی سنوات ۳۱۰ تا۳۲۰و تحصیلات کامل آن تاریخ باتجربه آموزشی ۱۵ ساله واغلب فارغ‌التحصیل‌دوره دوساله کلاس کمك آموزگاری بضررما و جز سدنمودن راه ترقی وایجاد یاس و ناامیدی وبدبینی درما اثری ندارد در مورد تبدیل پایه کمك آموزگاری عادلانه ترین قانون اجراء قانون پست وتلگراف درباره کارمندان آن‌وزارت‌خانه است که سنوات خدمت ـمدرك تحصیلی ـ دیدن کلاسهای اختصاصی در تبدیل پایه منظور گردد .

تعطیل هفتگی اصناف

آقای یزدانمهر مینویسد یکی از تصمیمات مفید شهرداری موضوع‌ـ تعطیل هفتگی کسبه ودکانداران است که چنانچه بارعایت نظم انجام شود و با اطلاع قبلی خانه داران ازحیث تهیه خواروبار روزانه‌ایجاد ناراحتی نکند بسیار مفید خواهد بود شایسته است روسای اصناف همکاری و همفکری کنند

ساختمان فرهنگی

جمعی‌ازمعتمدین‌ومعاریف‌وفرهنگیان اهواز مینویسند چون در دوسال‌اخیر دراثر جدیت وخدمات پرارزش‌رئیس فرهنك اهواز ساختمان ۷۴ کلاس مناسب ومجهز تکمیل و مورد استفاده قرار گرفته وساختمان باشگاه‌ورزشی ایجاد شده و عمارت دبستان شش کلاسه سرلشکر روحانی تهیه و ساختمان دولتی آموزشگاه بهادر و دبیرستانهای دکتر فاطمی ومنوچهری‌و دبستانهای علامه‌و هفده دی تکمیل گردیده وساختمان منازل فرهنگیان شروع شده که نیمه تمام میباشد مقتضی‌است‌ازرئیس‌فرهنگی که‌موجد این آثار ارزنده شده قدردانی گردد وموجبات تشویق اینگونه افرادفراهم شود.

مهندس محمود خانی :

حقوق ثابت کارمندان را نمیتوان بانوسانات‌هزینه زندگی تطبیق‌داد

کرسی آزاد

لایحه استخدام در واقع لایحه حق و تکلیف مامورین بیت‌المال میباشد و در معنای ثانوی بموجب این لایحه افرادی که صلاحیت دخالت و جمع‌ـ آوری و خرج و حق‌استفاده ازبیت‌المال را دارند تعیین و بامور مربوط گمارده میشوند .

بدین‌ترتیب قانون استخدام جزئی‌از قانون بودجه بوده و مامورین دولت به دودسته‌منقسم‌اند . دسته اول مامورین وصول‌ودسته‌دوم مامورین‌خرج و چون لایحه استخدام فرعی است به اصل لایحه بودجه لذا در تنظیم آن باید توازن بودجه را در نظر گرفت‌تاپرسنل از یك‌صدم جمع در آمد دولت تجاوز ننماید در غیر اینصورت شك نیست که دیر یا زود دولت از نظر اقتصادی ساقط خواهد شد .

لایحه استخدام ذیلا مورد بررسی و تجزیه و تحلیل قرار میگیرد .

حقوق و مزایای مامورین : مبنا و اساس حقوق کارمندان باید حداقل هزینه زندگی باشد بدین ترتیب که دوره کل مشاغل دارای چهار شورا خواهد بود

۱ـ شورای عالی حقوق ۲ـ شورای عالی مشاغل ۳ ـ شورای طبقه بندی مشاغل ٤ـ شورای تبلیغات

۱ـ شورای عالی حقوق : اعضاء شورای عالی عبارتند از روسای‌ششگانه اداره‌کل مشاغل معاونین دائمی وزرات خانه ها . روسای کارگزینی .شهردار تهران . نمایندگان طبقات سه گانه کارمندان .

وظیفه شورا عبارت است از تعیین حداقل حقوق کارمندان به مبنای‌حداقل هزینه زندگی . زیرا هزینه زندگی چیز ثابتی نیست تا حقوق کارمندان که تابعی است از آن ثابت باشدوچون قوه خرید افراد بایستی دائما به‌مبنای هزینه متغیر زندگی تغییر یابد لذا اصل‌ثابت بودن حداقل حقوق‌بسیارغلط است . حتی اگر فرض کنیم‌این‌حداقل ۵۰۰۰ ریال و تا ۵۰۰۰۰ ریال‌حداکثر تغییر نماید بازهم غلط است زیرامحال است بتوان نوسانات هزینه زندگی را با حقوق ثابت تطبیق نمود و درحقوق ثابت اگر زیاده به احتیاج باشدمشمول عدم استیفای حقوق دولت و اگر کمتر از احتیاج باشد موجب عدم رضایت کارمند و اختلال نظم اقتصادی کشور خواهد شد .

شورا باید هر سال در خرداد ماه که نسبت به ماههای‌دیگرمعمولافراوانی ارزاق است تشکیل و حداقل هزینه زندگی یك کارمند را به مبنای یك زن و دو فرزند با توجه به معدل ریز اقلام قیمت های آزاد در سراسرکشور تعیین و مبنا و اساس حداقل حقوق کارمندان قراردهدوبرای درجات بعدی که به ۱۱ درجه باید قسمت شود چند در صد نسبت به اصل حداقل حقوق اضافه خواهد شد و بدین ترتیب‌نوسان قیمت ها و صعود و نزول هزینه‌زندگی در کشور هرساله خود بخود تعیین و چه بسا برای دولت در مورد تثبیت قیمت ها و ایجاد بازار های رقابتی‌برای ارزان شدن قیمت ها مفید فایده‌خواهد بود و مضافا هرساله در قدرت خرید کارمندان نباید نوسانات متغیر هزینه زندگی تجدید نظر و این قدرت خرید کارمند بنـ به اصل تسلسل موجب تحرك‌بازار وتحرك‌بازارموجب‌جلوگیری از توقف تجار و تعادل‌وضع اقتصادی کشور خواهد بود .

۲ شورای اشتغال : اعضاء آن همان اعضاء شورای عالی حقوق خواهد بود و نمایندگان طبقات‌سه گانه کارمندان باضافه نمایندگان‌بانك ملی و یك‌بانك وظایف این شورا در درجه اول‌توصیه معروف دیگر دراین شورا موضوع برای تشویق و تقدیر از وظیفه شناسی مقایسه ساعات کار کارمندان با حجم و نکوهش از اعمال ناپسند کارمندان کار آنها مورد شور قرار خواهدگرفت خواهد بود و در درجه ثانی انتشارمجله و باتوجه باطلاعات ذیقیمت مامورین سالیانه کارمند محتوی کلیه‌نوسانات این غایت مطلوبست .

بانك که از بدو اشتغال . اشتغال تام داشته اند حجم کار کارمندان موظفا به مبنای ساعت کار تنظیم تاکارمندان موظف باشند تمام ساعات اداری خود را وظایف مختلفه انجام بوجهی که‌جمع عملیات آنها در طول ٦ ساعت کار اداری برابر با یکدیگر باشد تا در نتیجه بیلان کار ترقی فاحش یابد

۳ شورای طبقه بندی مشاغل : به ریاست افتخاری وزیر کار . و عضویت اعضاء شورای حقوق تشکیل و کلیه مشاغل موجود در کشور را برمبنای گزارشات واصله از قسمت تجزیه و تحلیل مشاغل . اطلاعات بازار کار . نیروی انسان . طبقه بندی و طبق جدولهای دقیق و مشخص تعیین‌خواهند نمود که مثلا روسای ادارات مدیران کل کارمندان درجه اول . دارای چه مشخصات و صلاحیت های علمی وعملی باید باشند و بموجب این جدولها کلیه کارمندان واجد شرائط مشابه دارای درجات حقوقی برابر بوده که با توصیه این شورا در درجات مختلفه تنظیمی‌در شورای حقوق قرار خواهند گرفت و بماخذ یك اصل واحد از بیت‌المال مسلمین استفاده خواهند نمود . پست کلیه روسای ادارات وزارت خانه ها . ادارات‌مستقل .مدیران‌کل.فرمانداران. و استانداران با توجه بسوابق علمی و عملی آنها حتما باید به تصویب این شورا برسد .

٤ـ شورای تبلیغات : متشکل‌است از اعضاء شش گانه اداره کل مشاغل علمی و عملی و تجربی کارمندان . تشویق و توبیخ آنان ، افکار جدیدو زنده آنها اسامی روسای درجه اول وزارت خانه ها و تشریح وظایف و ادارات تابعه آنها و همچنین تعدادجمع کل کارمندان با تفکیك درجات آنها. جمع کل‌پرداختی دولت دروجه کارمندان بعناوین مختلف و بدین ترتیب اولا حقوق و مزایای کارمندان در معرض اطلاع عامه مردم که پرداخت کننده اصلی حقوق آنها هستند قرار گیرد و در ثانی کارمندان وقتی بدانند اعمال صحیح یا غلط آنها در مجله ئی‌منتشر و باطلاع عامه خواهد رسید نه تنهااز وظایف محوله غفلت نخواهند کردبلکه میکوشند تا دائما بدرجات علم و کمال و تقوی و صفای خود اضافه نمایند و

گاگارین برك تلقیح واکسن امراض مسری‌ندارد

گاندر(نیوفوندلاند) ـ یونایتد پرس ـ مقامات محلی «گاندر»امروز برای مدتی کوتاه و موقتی به«یوری گاگارین» نخستین فضا نوردروسی اجازه ندادند تا درفرودگاه آن‌شهر از هواپیما پیاده شود .

مقامات مذکور اظهار میداشتند که گاگارین گواهی تزریق برضد امراض مسری راندارد درحالیکه دولت شوروی اطلاع داده بود که گاگارین قبلا در مسکو واکسینه شده است .

گاگارین که با یك هواپیمای ایلیوشین ـ۱۸شوروی رهسپارهاوانا میباشد ، قرار است مدت چهارده ساعت در کانادا توقف نماید.

در فرودگاه «گاندر» قریب ۲ هزار نفر از مردم کانادا اجتماع کرده و انتظار دیدار اولین مسافر فضائی جهان رامیکشیدند. «گاندر» قسمتی از خاك نیوفوندلاند ووابسته به کانادا است .

نخست وزیر محلی نیوفوندلاند تلگرافی برای گاگارین فرستاد و ضمن آن از اینکه دلاورترین مرد تاریخ بشر چند ساعتی از وقت‌خود را در این سر زمین میگذراند از جانب مردم اظهار خوشوقتی کرد. وسر انجام پس از یك ساعت توقف در هواپیما باو اجازه پیاده شدن داد.

قرار است گاگارین در مراسم روز ۲۶ ژوئیه که سالگرد انقلاب فیدل کاسترو در کوبا است‌شرکت نماید. اکنون درفرودگاه بین‌المللی هاوانا یك قالی سرخ‌رنك که‌معمولا هنگام ورود سران دولتها به‌هاوانا مورد استفاده قرار میگیرد درانتظار گاگارین گشوده شده است .انتظار میرود که‌فیدل‌کاسترو وگاگارین‌در شب ۲۷ ژوئیه بعد از سان دیدن نیروهای انقلابی کوبا سخنرانیهای مهیجی ایراد نمایند.

در سال ۱۹۸۰ مسافرت بماه عملی میشود

هولاکو چیزنسبات مدیر مجله «رادیوواتم» که در نیویورك منتشر میشود وتاکنون پیش‌بینی های او صورت تحقق بخود گرفته طی مقاله‌ای نوشت که در سال ۱۹۸۰ مسافرت بکره ماه عملی خواهدشد وی در این مقاله افزود که‌مسافرت های بکره ماه بدون ترس ووحشت صورت خواهد گرفت و سفینه‌های فضائی مسافت میان زمین و ماه را در مدتی که از تعداد روز های هفته تجاوز نمیکند طی‌خواهد نمود و هریك از این سفینه‌هاقادر خواهند بود که هزار نفررا باخود حمل نمایند.

سپاسگزاری از دکتر منصور اشرفی

اینجانب محمد انداختی ساکن تبریز مدت پانزده سال بودکه‌بعلت داشتن سل استخوان پای چپ نمی توانستم راه بروم ودر این مدت طولانی به اطبای زیادی‌مراجعه‌نمودم واز بهبودی پای خود نتیجه حاصل نشد تااینکه سه‌ماه پیش درتبریز به‌آقای دکتر منصور اشرفی‌مراجعه وایشان بادلسوزی‌ومهارت‌مخصوصی پای مرا معالجه نمودند بطوری که بکلی خوب شد بدین وسیله مراتب حق‌شناسی خودرا نسبت بایشان ابراز داشته و وجود چنین پزشك عالیقدر را بهم‌میهنان عزیز تبریك میگویم.

آ_۱۰۹۹۵ محمدانداختی ساکن تبریز

آگهی تشکیل مجمع عمومی

مجمع عمومی عادی شرکت سهامی برق و صنایع سبزوار در ساعت پنج بعداز ظهر روز چهارشنبه‌هیجدهم مرداد ۱۳۴۰ در محل شرکت تشکیل میگردد از آقایان صاحبان سهام تقاضا میشود در روز و ساعت مذکور در جلسه فوق حضور بهمرسانند

دستور جلسه

۱ـ تصویب بیلان سالیانه
۲ـ انتخاب دونفر بازرس
۳ـ تعیین خط‌مشی آتی شرکت

شرکت سهامی برق و صنایع سبزوار

آ_۱۰۹۵۹ ۱_۳

قبول دانشجو در دانشگاه شیراز

دانشگاه شیراز برای سال اول دانشکده های تابع خود طبق تبصره ۲قانون تاسیس دانشگاه های شهرستانها در سال تحصیلی ٤۰ـ٤۱ تعدادی داوطلب با شرائط زیر میپذیرد .

۱ـ تاریخ و محل ثبت‌نام

تاریخ نام‌نویسی برای کلیه دانشکده ها ازروز شنبه ۳۱ تیرماه تاسه‌شنبه ۳۱مردادماه ٤۰ همه‌روزه (بغیر از ایام تعطیل)ازساعت ۷صبح تا۱یك‌بعداز ظهر وعصرها ازساعت۴ر۵ تا۶ر۵ بعداز ظهر ومحل نام‌نویسی اداره کل دبیرخانه دانشگاه شیراز (اداره آموزش) خواهدبود.

۲ـ تعداد دانشجویانی که پذیرفته میشوند

الف ـ برای دانشکده های پزشکی ، کشاورزی و علوم هر یك چهل نفر

ب ـ دانشکده ادبیات برای رشته های :ادبیات فارسی روزانه ، زبان خارجه انگلیسی روزانه ، زبان خارجه فرانسه روزانه و تاریخ روزانه هریك پنجاه تن (درسال تحصیلی آینده دانشکده ادبیات دانشجوی شبانه نمی پذیرد)

۳ـ مدارك لازم

الف ـ برای شرکت در امتحانات مسابقه ورودی دانشکده های پزشکی ، کشاورزی وعلوم دیپلم‌ششم طبیعی‌یا ریاضی یاپروانه قبولی سال تحصیلی ۳۹ـ٤۰ دررشته های مذکور

ب ـ برای شرکت در امتحانات مسابقه ورودی رشته های مختلفه دانشکده ادبیات دیپلم ششم متوسطه ادبی،طبیعی یاریاضی یاپروانه قبولی سال تحصیلی ۳۹ـ٤۰

ج ـ ٤قطعه عکس

د ـ دوبرك رونوشت مصدق شناسنامه

هـ مبلغ دویست ریال برای شرکت در امتحان مسابقه ورودی هردانشکده یارشته (وجه ثبت‌نام بهیچ عنوان مسترد نخواهد شد)

کسانیکه مقیم‌شیراز نیستند بایدمدارك خودراطوری ارسال دارند که‌تا اول‌شهریور ماه چهل‌باداره آموزش دانشگاه شیراز برسد .

٤ـ مواد مسابقه

از کلیه داوطلبان امتحان مسابقه ورودی دونوع امتحان (عمومی‌ـ اختصاصی) بعمل خواهد آمد

الف ـ مواد امتحان عمومی برای کلیه دانشکده ها عبارت است اززبان فارسی ـزبان خارجه

ب ـ مواد اختصاصی برای دانشکده پزشکی عبارت است ازفیزیك‌ـ شیمی و طبیعی

ج ـ مواد اختصاصی برای دانشکده های کشاورزی و علوم عبارت است از فیزیك ـشیمی ـطبیعی وریاضی

د ـ مواد اختصاصی برای رشته ادبیات فارسی دانشکده ادبیات عبارت‌است از عربی

هـ مواد اختصاصی برای رشته تاریخ عبارت است از عربی‌واطلاعات عمومی

اوراق امتحانی مواد اختصاصی داوطلبانی تصحیح خواهد شد ,که معدل نمرات امتحان مواد عمومی آنان حداقل‌ده باشد

۵ـ تاریخ امتحانات مسابقه ورودی

الف ـ دانشکده پزشکی ،صبح‌شنبه چهارم شهریورماه ٤۰

ب ـ دانشکده کشاورزی ، صبح یکشنبه پنجم شهریورماه ٤۰

ج ـ رشته ادبیات فارسی دانشکده ادبیات ، صبح دوشنبه‌ششم شهریورماه ٤۰

د ـ رشته‌های زبان خارجه انگلیسی و فرانسه دانشکده ادبیات ، صبح سه‌شنبه هفتم شهریور ماه ٤۰

هـ رشته تاریخ دانشکده ادبیات ،صبح چهارشنبه هشتم شهریور ماه ٤۰

و ـ دانشکده علوم ،صبح‌پنجشنبه نهم‌شهریور ماه٤۰

تذکر بسیار مهم

ممکن است فقط‌در تاریخ‌ومحل امتحانات مسابقه ورودی تغییراتی داده‌شود که بوسیله آگهی باطلاع داوطلبان خواهدرسید.

از طرف دکتر رضازاده شفق‌رئیس دانشگاه پهلوی ودانشگاه شیراز

پروفسور دانا حائری سرپرست دانشگاه شیراز

۱ـ ۸ آ_۱٤۹۲٦

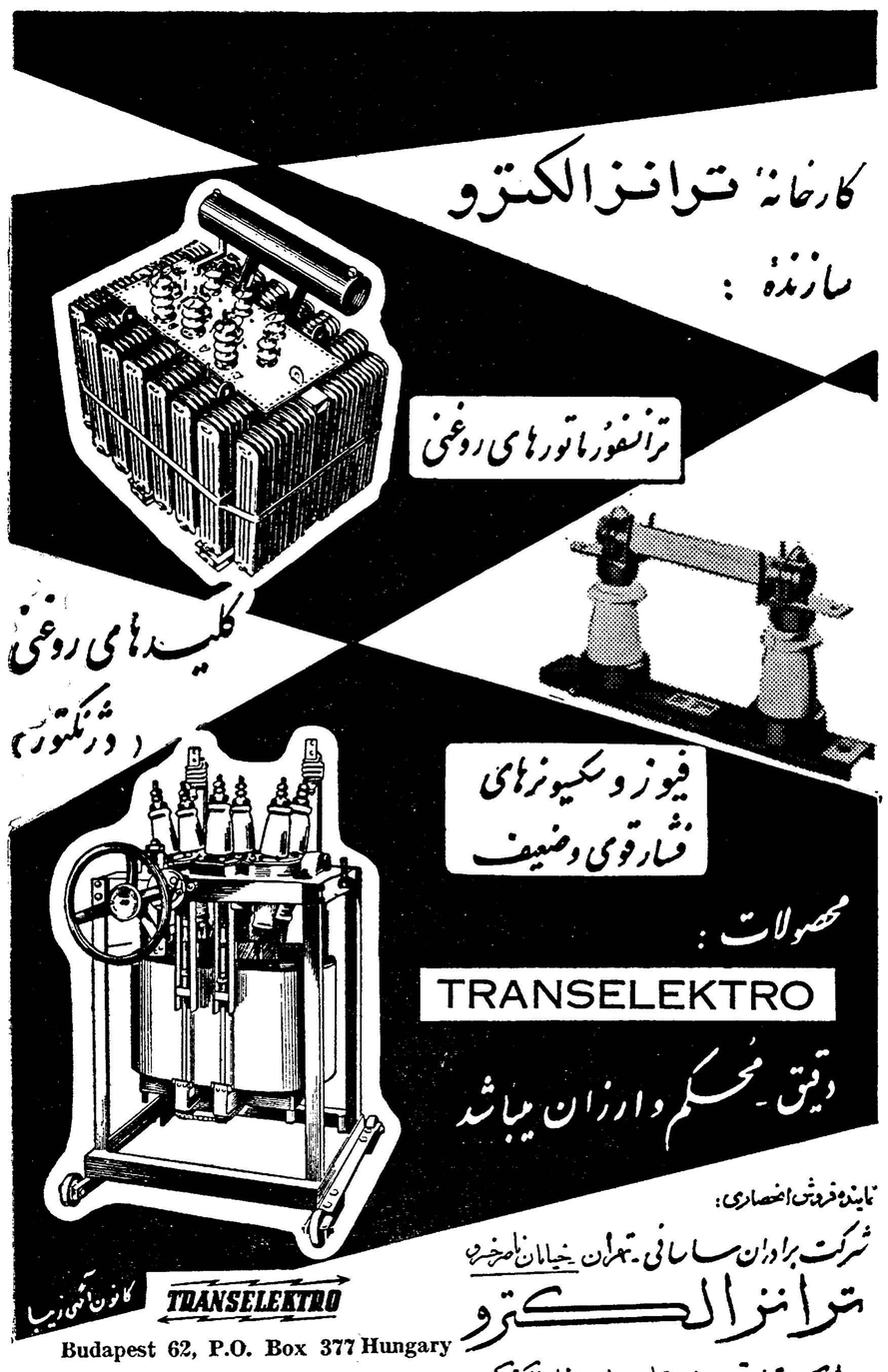

آ_۱۵۱۲٦

شرکت هواپیمائی ایران

در اسرع وقت شما را بهر کجای ایران که مایل باشید میرساند

سرویس هوائی بین طهران ـ همدان ،سنندج و کرمانشاه

حرکت ازطهران به همدان ، سنندج ، کرمانشاه :

روز های شنبه، یکشنبه، سه‌شنبه، پنجشنبه — ساعت ٦ و ۳۰ دقیقه صبح

مراجعت‌ازکرمانشاه به‌سنندج، همدان ، طهران

روز های شنبه، یکشنبه، سه‌شنبه، پنجشنبه — ساعت۹ و ۳۰دقیقه صبح

روز های شنبه، یکشنبه، سه‌شنبه، پنجشنبه — ساعت ۸ و ۵۰ دقیقه صبح

برای تهیه بلیط به‌آژانس‌مسافرتی خود و یا به

هواپیمائی ایران

میدان‌فردوسی تلفن های ۴۴۳۳۳ و ٤٦۵۳۲ مراجعه فرمائید

طی سال گذشته ازبانك رهنی

مردم شهرستانها ۴۹۶ میلیون تومان وام گرفتند

برای خانه‌سازی، صاحبان حساب پس اندازمسکن ۲۶٫۸ میلیون ریال وام گرفته‌اند

گزارش خبرنگار ما حاکی است که بانك رهنی طی سال ۳۹ درشعب و باجه‌های خود درشهرستانها تعداد ۱۲۸۸۶ فقره وام که جمعا به مبلغ ۴۹۵٫۹۰۲٫۱۳۲ ریال میباشد، پرداخت نموده است.

بانك رهنی غیراز سه‌شعبه خود درتهران، دارای ۲۱ شعبه و ۱۲ نمایندگی درشهرهای مختلف کشور میباشد. بررسی وامهای پرداخت شده سال ۳۹ توسط بانك رهنی در شهرستانها نشان میدهد که حد متوسط مبلغ هر وام دراین شهرها درحدود ۳۸٫۵۰۰ ریال میباشد و مقایسه این مبلغ با حد متوسط وام های تهران نشان میدهد که وامهای شهرستانها از وامهای مرکز کمتر بوده و تعداد آن نیز نسبت بتهران کمتر بوده است.

* شعبه مرکزی بانك رهنی نیز از فروردین‌ماه تا دهم تیرماه جاری تعداد ۷۴۱ فقره وام بمبلغ ۴۹میلیون و ۶۲۴هزار ریال بمتقاضیان وام‌تعمیر وتکمیل ساختمان پرداخت نموده‌است بقیه تقاضاها نیز بتدریج رسیدگی‌و پرداخت میشود.

صندوق پس‌انداز مسکن بانك رهنی نیزاز فروردین ماه تا دهم تیر ماه جاری بتعداد ۶۹ فقره وام که جمعا مبلغ ۱۴ میلیون و ۶۴۵ هزار ریال میشود بدارندگان این حساب‌که واجد دریافت‌وام‌خانه بوده‌اند پرداخته است.

صندوق پس‌انداز مسکن بانك رهنی از بدو تاسیس تا اوائل تیرماه جاری بمیزان ۲۶ میلیون و۸۶۳هزار ریال بدارندگان حساب پس‌اندازبرای خانه وام داده است.

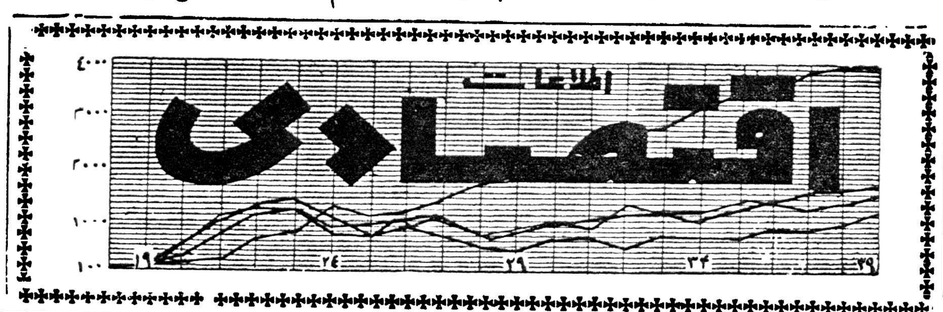

۳۰۴۵۹۱
تلفن مستقیم سرویس اقتصادی

درسال گذشته :

۱۳۱٫۶ میلیون تومان اتومبیل واردشده

نزدیك ۱۸۹ هزار دستگاه‌رادیوطی‌سال گذشته ازگمرك ترخیص شده

* ارزش یخچال‌های‌ترخیص شده از گمرك بیش از ۵۵ میلیون تومان است
* ۱۵۶۲۶ دستگاه‌تلویزیون از گمرك خارج شدوارزش آن ۱۵۷٫۵ میلیون ریال بود
* ۱۱۶٫۵ میلیون ریال‌انواع مشروبات‌الکلی‌خارجی‌واردشده
* ۴۴٫۷ میلیون ریال صرف واردات موز و پرتقال و سیب شده

خبرنگار ما گزارشی از میزان واردات بعضی از کالاهای لوکس وغیرضروری که در طی‌سال گذشته (۳۹) بکشور وارد و در گمرکات ترخیص شده تهیه نموده که ذیلا بنظر خوانندگان میرسد. باید اضافه نمود که کالاهائی که ذکر میشود از نوع کالاهائی است که دولت در ماه گذشته ورود آنرا منع‌نموده. ولی درسال گذشته به مقدار کافی بکشور وارد شده و بطوریکه مطلعین در امور اقتصادی اظهار میدارند جلوگیری از ورود این قبیل کالاها هیچگونه‌مضیقه‌ای ایجاد نمیکند چون در طی سال گذشته و قبل از آن بمیزان زیاد بکشور وارد شده است.

این آمار شامل کالائی است که درسال گذشته از گمرکات کشور ترخیص‌شده و کالاهائی که هنوز در گمرکات کشور باقی‌مانده وترخیص نشده و نیز کالاهائی که در انبارهای بازرگانان موجوداست شامل این رقم نمیباشداگر این‌دو رقم رابرقم مزبور اضافه کنیم موجودی کالاهای‌مزبور رقم قابل ملاحظه‌ای را نشان خواهد داد.

در طی سال ۳۹ تعداد ۱۵۶۲۶ دستگاه از انواع تلویزیون ساخت کشورهای مختلف بایران وارد و از گمرکات ترخیص شده که‌بهای ریالی آن بالغ بر۱۵۷٫۵ میلیون ریال میشود.

انواع یخچال های برقی که در سال گذشته بکشور وارد شده ۴۶۲۷۳ دستگاه میباشد وبهای آن ۵۳۰٫۶ میلیون ریال میباشد ازنوع یخچال نفتی۱۹۹۳ دستگاه‌واردشده وبهای کل آن ۲۷٫۲ میلیون ریال میشود.

درطی سال گذشته ۵۷۰۰ دستگاه از انواع اتومبیل های صدهزارریالی ساخت کشور های مختلف بمملکت وارد شده که بهای ریالی آن‌بالغ بر ۵۲۶٫۵ میلیون ریال می‌شود

اتومبیل های ۱۰ تا ۲۰ هزار تومانی در طی سال گذشته ۵۰۴۰ دستگاه وارد شده وبهای آن۶۹۴ میلیون ریال شده است.

اتومبیل های سواری از ۲۰هزار تومان به‌بالا درسال ۳۹ به تعداد ۳۹۸ دستگاه وارد شده و بهای‌آن ۹۵٫۷ میلیون ریال بوده است کل واردات رادیو درسال گذشته ۱۸۸۸۸۴ دستگاه و بمبلغ ۳۱۰٫۴ میلیون ریال میباشد.

درسال گذشته ۳۴۲۱ دستگاه رادیو گرام بمبلغ ۹٫۵ میلیون‌ریال بکشور وارد شده است.

بهای جاروی برقی وارده درطی سال گذشته بالغ بر۹٫۵ میلیون ریال میشود. در عرض یك سال گذشته ۷۸٫۵ میلیون ریال بخاری برقی وارد کشور شده است.

واردات پنیر مادر سال گذشته بالغ بر۸٫۲میلیون ریال میشود که از کشورهائی نظیر هلند و دانمارك وسایر کشورها وارد شده است.

بهای واردات انواع مشروبات الکلی وغیر الکلی وآبجو و شامپانی و شراب و سایر نوشابه های تخمیری که درسال گذشته وارد شده بالغ بر ۱۱۶٫۵ میلیون ریال میشود.

درسال گذشته واردات موز به کشور بمقدار ۱۰۳۶٫۲ تن و به ارزش ۹٫۹میلیون ریال بوده که‌از کشورهائی نظیر: عراق، کویت، لبنان و هندوستان بکشور واردشده است.

واردات پرتقال در طی سال‌گذشته ۱۸۷۱ تن وبارزش ۳۰٫۲ میلیون ریال بوده است.

درسال ۳۹ ما ۴۰۵٫۸ تن سیب درختی تازه بارزش ۴٫۶ میلیون ریال بکشور وارد کرده‌ایم. بهای ورق بازی (گنجفه) که در سال گذشته وارد شده بالغ بر ۱٫۶۱۲ میلیون ریال میشود.

واردات کراوات درسال گذشته ۵٫۹میلیون ریال بوده و واردات «کولر» در طی سال‌گذشته به‌مبلغ ۱۴۲٫۸ میلیون ریال شده است.

آکوردئون وارده درسال ۳۹ به‌تعداد ۶۴۹ دستگاه و به مبلغ ۲٫۷ میلیون ریال بوده است.

در طی سال گذشته ۵۵۲۸دستگاه گرامافو ن‌بارزش ۱۰٫۵ میلیون ریال وارد شده است.

واردات ضبط صوت سال‌گذشته ۶۱۲۸ دستگاه و بارزش ۲۷٫۶ میلیون ریال بوده است.

طی یك ماه گذشته :

۳۴شرکت جدیدتجارتی

با۶۶٫۳۴ میلیون ریال سرمایه تشکیل شد

بیست و پنج شرکت بازرگانی منحل شد

گزارش اداره ثبت شرکت ها حاکی است که در یك ماهه تیر سال جاری سی‌وچهار شرکت‌جدید تجارتی به‌ثبت رسیده که بیست شرکت آن بامسئولیت محدود ونه شرکت سهامی و یك شرکت تعاونی وچهار شرکت آن خارجی بوده مجموع سرمایه‌ای که شرکت های جدیدالتاسیس داخلی به کار انداخته اند بالغ برشصت و شش میلیون وسیصد و چهل هزار ریال بوده است. در شرکت های ثبت شده سابق یکصدو نود دو تغییر داده شده است که بیشتر این تغییرات مربوط به انتخاب هیئت مدیره وبازرسان بوده است.

بزرگترین شرکتی که در این ماه از نظر سرمایه مقام اول رادارد دوشرکت یکی بنام شرکت سهامی رادیوالکتریك ایران و دیگری شرکت سهامی تولیدی کشت‌توتون میباشد که هریك با سرمایه ده میلیون ریال و نیز دوشرکت بنام های شرکت تعاونی کارمندان سازمان ترویج کشاورزی وشرکت کرمان زمین بامسئولیت محدودکه هرکدام باسرمایه چهل هزارریال کوچکترین سرمایه به ثبت‌رسیده اند.

۲۵شرکت برچیده شده

درماه گذشته بیست‌وپنج‌شرکت که هشت شرکت آن سهامی و چهارده شرکت با مسئولیت محدود ویك شرکت نسبی ویك شرکت تضامنی ویك شرکت تعاونی بوده بعلت انقضاء مدت ـ تصمیم مجمع عمومی انجام یاعدم انجام‌مقصودی که‌برای آن‌تشکیل شده‌بودندمنحل گردیده‌اند.

ثبت موسسات غیر تجارتی

در موسسات ثبت شده سابق سه تغییر داده شد وپنج موسسه جدید بشرح زیر:

۱ـ کانون مترقی ۲ـ جمعیت خیریه خیابان شاه‌وکاخ ۳ـ موسسه مشاور روستا ۴ـ دفتر فنی دکتر علی ادیبی و مهندس مشاوره ۵ـ صندوق ضمانت صنعتی ـ تاسیس گردید چهل ودو اظهار نامه‌تجارتی برای صدور کارت بازرگانی ثبت‌و چهار اظهار نامه تجارتی برحسب تقاضای صاحبان آن ابطال شد.

ثبت علائم بازرگانی

در تیرماه یکصدونوزده تقاضا ثبت علامت تجارتی تسلیم شد که مربوط به‌کشور های ایران، هلند، امریکا، انگلستان، آلمان، سویس، ایتالیا، فرانسه بود که بیشتر در طبقات مواد غذائی و آرایشی و مشروبات الکلی و غیر الکلی وداروئی که ثبت علامت آن درایران اجباری است تقاضای ثبت کرده‌اند.

ثبت اختراعات

دراین ماه جمعا چهل اظهار نامه اختراع باین اداره رسید و سی‌ونه اختراع ثبت شد. اختراعات‌رسیده مربوط بکشور های، امریکا، انگلستان، ایران، هلند، سویس آلمان، فرانسه، دانمارك میباشد.

ژاپن چهارمین‌تولید کننده فولاد جهان شناخته شد

ذخیره طلای امریکا درهفته گذشته ۲۵ میلیون دلار تقلیل یافت

تولید فولاد ژاپن

پاریس ـ ۲۴ ژوئیه ـ خبرگزاری فرانسه ـ امروز البرت‌ژ. بورورئیس کنفرانس صنایع فلز کاری‌فرانسه اعلام کرد درسال جاری ژاپن‌جای انگلستان را گرفته و چهارمین کشور تولید کننده فولاد جهان شناخته خواهد شد.

وی گفت ژاپن باتولید ۳۰میلیون تن فولاد درسال چهارمین کشور تولید کننده فولاد است.

البرت ژ. بورو گفت‌بموجب‌آمار دقیقی که بدست آمده تولید فولاد امریکا درسال ۱۹۶۰ برابر ۹۰ میلیون‌تن. شوروی ۶۵ میلیون تن آلمان ۳۴میلیون تن، انگلستان ۲۴میلیون تن وفرانسه ۱۷میلیون تن بوده است.

وی گفت: ژاپن در مدت ۶ سال یعنی از سال ۱۹۵۴الی۱۹۶۰ محصول فولاد خود راسه برابر کرده است.

رئیس کنفرانس فلزکاری فرانسه افزود در حالیکه تولید فولاد کشور های اروپای غربی روبه کاهش‌است ژاپن روزبروز بردامنه صنایع‌فلز کاری خود میافزاید.

تقلیل ذخیره طلای امریکا

نیویورك ـ ۲۳ ژوئیه ـ خبرگزاری فرانسه ـ بموجب گزارش هفتگی بانك مرکزی نیویورك ذخیره‌طلای امریکا در طول هفته گذشته ۲۵ میلیون دلار تقلیل پیدا کرد.

این کاهش پس‌از پایان ماه فوریه گذشته بزرگترین کاهش طلای ذخیره امریکا محسوب میگردد. از ابتدای آغاز سال ذخیره طلای آمریکا ۲۴۱ میلیون دلار تقلیل پیداکرده است در ۱۹ژوئیه گذشته جمع کل طلای امریکا برابر ۱۷۵۲۶ میلیون دلار بوده است.

خرابی وضع لیره

لندن ـ ۲۴ ژوئیه ـ رویتر ـ امروز منابع موثق اقتصادی انگلستان خاطرنشان ساختند خرابی وضع لیره استرلینك دولت انگلستان را مجبور کرده‌است که‌مقدارمعتنابهی قرضه بدلار فرانك جدید. مارك وغیره از صندوق بین‌المللی پول اخذ کند.

این منابع اضافه کردند که‌این قرضه موجب خواهد شد. موقتا وضع لیره استرلینك بهبود یابد.

موافقت نفتی ژاپن

کویت ـ ۲۴ ژوئیه ـ یونایتدپرس ـ امروز در کویت‌اعلام شدکه‌کمپانی نفتی ژاپنی «عربیان اویل کمپانی» موفقیت بسیار با اهمیتی با حفر دوچاه جدید در ناحیه بی‌طرف بین کویت وعربستان سعودی بدست آورد.

هشت چاه نفتی که درسال ۱۹۶۰ دراین منطقه توسط همین کمپانی کشف شد تا تهیه انبار های مناسب استفاده‌ای از آنها نخواهد شد. درآوریل گذشته اولین محموله نفتی که توسط کمپانی ژاپنی کشف شده بود به ژاپن فرستاده شد.

۴۰۰ میلیون تومان . . . ؟

امروز خبرنگار ما گزارش داد که قرار است قسمت عمده۴۰۰ میلیون تومانی که بانکها امسال اجازه دارند اضافه اعتبار بدهند صرف امور تولیدی در زمینه های کشاورزی و صنعتی شود.

زیرا وقتی این پول با مراقبت صرف اعتبارات صنعتی و کشاورزی شود در جریان ببازار خواهد رسید و خود بخود در رفع بحران بی‌پولی بازار موثر خواهد شد.

طبیعی است در اینصورت اعتبارات اضافی در سفته‌بازی وصرافی نخواهد افتاد تا موجب افزایش بحران‌شود.

ورود و خروج کشتیها

* کشتی های «کالیس» هلندی روز ۲۸ تیر ماه، «وان‌ربیك» هلندی روز ۲۸ تیر ماه به بندر خرمشهروارد شدند.
* کشتی «مولیرو» بلژیکی روز ۳۱ تیر به بندر خرمشهر واردشد.
* کشتی «تاموس» لبنانی روز۳۱ تیر به بندرخرمشهر وارد شد.
* کشتی «جرج واشنگتن بویس» پس از تخلیه کالای خود روز ۳۰ تیر ماه از بندر شاهپور خارج شد.
* کشتی «کوهستان» انگلیسی‌پس از تخلیه کالاروز ۳۱ تیر ماه از بندر شاهپور خارج شد.
* کشتی «وان ربیك» روز ۲۹تیر از بندر خرمشهر خارج شد.

تکلیف کارخانه ذوب آهن

باگزارش تکمیلی کایزر روشن میشود

بقرار اطلاع تانیمه مرداد ماه جاری گزارش تکمیلی «کایزر» مهندسین مشاور سازمان ذوب‌آهن ایران به‌تهران رسیده‌تسلیم‌سازمان خواهد شد.

امروز آقای مهندس فریوروزیر صنایع و معادن اظهار داشت: امید میرود پس‌از بازگشت از مسافرت آلمان بتوانیم این‌گزارش رامورد مطالعه قرار دهیم و تصمیم لازم در مورد آن بگیریم.

وزیر صنایع و معادن افزود: در این گزارش اطلاعات اضافی مورد نیازی را که از کایزرخواسته‌بودیم دراختیار ما گذاشته خواهد شد این گزارش تکلیف‌تاسیس کارخانه ذوب آهن ایران را روشن خواهد کرد.

مزایده و مناقصه

*سازمان بنادر و کشتیرانی‌خرید ۱۶ قلم لوازم مورداحتیاج تعمیرگاه اسکله‌های خرمشهرتا۱۶٫۵٫۱۳۴۰

*سازمان تهیه تراورس لاجیم برای راه‌آهن حمل چوب از محل چوب‌بری آجیم بایستگاه راه آهن زیرآب تا ۸٫۵٫۱۳۴۰

*اداره کل قند وشکر فروش سی‌هزار ونهصد وچهل وشش کیلو گونی پاره و مستعمل ویکهزار و پانصد وهفتاد ودو کیلو کیسه‌متقالی پاره تا ۱۰٫۵٫۱۳۴۰

بانك توسعه صنعتی ومعدنی ایران معتقد است

ایجادبازارسرمایه‌وبورس‌سهام

برای پیشرفت صنعتی کشور لازم میباشد

موقعی توسعه صنعتی کشور موفقیت آمیز خواهد بود که سرمایه گذاری بطریقی غیر از اعطای وام نیز نقش خود را ایفا نماید

هیئات مدیره بانك توسعه صنعتی و معدنی درگزارشی که بمجمع‌عمومی بانك داده است معتقد است «موقعی توسعه صنعتی‌کشور موفقیت آمیزبوده و پیشرفت روزافزون خواهد نمودکه سرمایه‌گذاری بطریقی غیراز اعطای وام نیز نقش خودرا ایفا نماید.

سابقا سرمایه‌گذاری درایران توسط یك عده دوست وفامیل انجام میشد و شرکت یا کارخانه‌ای دایرمیگشت این نوع سرمایه گذاری برای یك اقتصاد صنعتی مترقی کافی نیست. بانك با این ترتیب میبایستی ازطریق جمع‌آوری سرمایه‌های کوچك و بزرك میزان سرمایه گذاری را بالا برده سرمایه کافی جهت صنایع تامین و بجریان اندازد.

گرچه ترویج این نوع سرمایه گذاری درکشورهائی که درمراحل اولیه صنعتی‌شدن است دشوار می‌باشد ولی اقدامات ابتدائی امیدبخشی بعمل آمده است. برای آشنا نمودن افکار با این‌رویه بانك توسعه صنعتی ومعدنی ایران اصول فوق‌را در مورد فروش سهام خود بکار برد یعنی‌بهای هرسهم را هزار ریال تعیین کرد تا عده زیادتری از مردم بتوانند آنرا خریداری نمایند برای اینکار سهام را درکلیه نقاط کشور بمعرض فروش گذارد.

هم‌اکنون بانك توسعه صنعتی و معدنی ایران مشغول مطالعه چندین طرح است که سهام آنها را برای فروش در دسترس عموم قرار دهد. برخی از این طرح ها مربوط به کارخانجاتی است که اکنون متعلق بدولت میباشد وبانك دراینمورد با دولت همکاری مینماید این قبیل فعالیت‌ها زمینه را برای ایجاد بازار سرمایه و بررسی سهام که برای پیشرفت صنعتی‌کشور لازم است‌آماده مینماید ولی باید متوجه بود که این نوع فعالیت ناچار طویل‌المدت خواهد بود چون جلب اطمینان مردم محتاج دقت زیاد است و بتدریج صورت میگیرد.

آگهی تشکیل مجمع عمومی

مجمع عمومی فوق‌العاده شرکت سهامی عطار و سقط فروش تهران وتوابع برحسب تصویب هیئت مدیره درتاریخ سه‌شنبه دهم مردادماه ۱۳۴۰ از ساعت چهار بعدازظهر در محل شرکت واقع در خیابان بوذرجمهری سرای اقبال تشکیل میگردد.

دستور جلسه

۱ـ اتخاذ تصمیم در موضوع انحلال یاادامه عملیات شرکت.

از آقایان صاحبان سهام دعوت میشود که از تاریخ‌نشر آگهی همه‌روزه بدفتر شرکت برای اخذ برك ورودی مراجعه‌فرمایند.

شرکت سهامی عطار وسقط فروش تهران وتوابع

آ ـ ۱۰۹۷۳

کارخانه اسفالت ـ غلطك ـ کنگاسور ـ بیل بارکن
موجود تهران ـ ساخت انگلیس و امریکا
شرکت سهامی تهروپ ـ میدان فردوسی

آ ـ ۱۰۳۹۲

صاحب اختراع مربوط به محکم کردن فولاد و طریقه تولید آن که در ایران نیز تحت شماره ۱۵۲۰ به‌ثبت رسیده بهره برداری اختراع خودرا در ایران پیشنهاد مینماید اشخاص ذینفع بدفتر وکالت احمد عبدالهادی ـ مصر اسکندریه جعبه‌پستی ۱۱۱۷ مراجعه نمایند.

آ ـ ۱۰۹۴۵

لوازم شوفاژ سانترال ـ تهویه مطبوع و سرد خانه موجود است

واحد های موتور کمپرسور وکولر سردخانه کامل ساخت آمریکا واحد های کامل تهویه مطبوع برای منازل ـ هتلها ـ فروشگاه ها ـ بیمارستان‌ها ساخت‌آمریکا واحد های تهویه اطاق وسانترال تولید آب سرد ساخت آمریکا

دریچه های هوا ـ مشعل اتوماتیك ـ کوره های هوا گرم اتوماتیك ساخت امریکا ـ پمپ سیر کولاتور ـ کنوکتور های لوکس شوفاژ ساخت امریکا دیك چدنی رادیاتور فولادی ساخت اروپا.

عایق پشم شیشه آمریکائی و اروپائی ـ کنترل های اتوماتیك‌ساخت امریکا. مخازن تحت فشار برای منازل خارج شهر ساخت اروپا.

شرکت سهامی ماستر خیابان شاهرضا میدان فردوسی شماره ۳۶۸ تلفن ۴۶۵۲۷

آ ـ ۱۵۱۲۰

ـ۱ـ

حکالتوم
مشمع پلاستیکی بدون درز
برای کف ساختمان
هر متر مربع ۲۸۰ ریال باهزینه نصب
شاهرضا جنب کالج شماره ۱۴۴
تلفن ۶۰۲۰۱ ـ ۶۱۰۳۴
گردونه

آ ـ ۱۵۱۸۲

کرسنت لاین
CRESCENT LINE
OWNED & OPERATED BY KULUKUNDIS LINES LTD.

متعلق به خطوط کشتیرانی
کولوکوندیس
بدینوسیله نمایندگی جدید خود را در ایران
شرکت بابکو بامسئولیت محدود
حمل و نقل بین‌المللی ـ نمایندگی کشتیرانی
باطلاع تجار محترم میرساند
ضمنا توجه مخصوص بازرگانان محترم‌را به برنامه جدید این کشتیرانی که‌بزودی اعلام خواهد شد جلب مینماید

برای کسب اطلاع بیشتر و تامین جا به :
شرکت بابکو با مسئولیت محدود

تهران
خیابان فردوسی کوچه بلژیك ساختمان جواهری
تلفن ۳۰۳۶۴۰ ـ ۳۴۸۶۷

خرمشهر
خیابان فردوسی
تلفن ۲۸۸۷ ـ ۲۸۸۶

آ ـ ۱۵۱۴۶

طبق تصمیم شورایعالی فرهنگ

ارزش مدارك تحصیلی خارجی بسرعت تعیین میشود

ضمن اخبار دیروز اطلاع دادیم که جلسه فوق‌العاده شورایعالی فرهنگ بریاست آقای درخشش تشکیل گردید و پس از تصویب ۵۱ فقره مدرك تحصیلی جلسه بروز یکشنبه هشتم مرداد ماه موکول شد .

آقای فاضل رئیس دبیرخانه شورایعالی فرهنگ به خبرنگار ما گفت این پرونده ها در دستور جلسه آینده شور اقرار داده شده است

رسیدگی به برنامه و اساسنامه آموزشگاه عالی اختصاصی وکلاس های تخصصی هواپیمائی کشوری تعیین ارزش تحصیلی فارغ‌التحصیلان آموزشگاه ساختمانی راه آهن.. رسیدگی به طرح مربوط به برگزاری امتحانات متفرقه ضمنا کلیه اساسنامه ها و برنامه هائی که از مؤسسات و وزارتخانه های مختلف برای رسیدگی و تصویب شورایعالی فرهنك رسیده در جلسات فوق‌العاده کمیسیونهای مربوطه مورد بررسی است و بزودی برای طرح درجلسه شورایعالی فرهنك آماده خواهد شد.

آقای فاضل گفت بدستور وزیرفرهنك ترتیبی داده شده است که در کار تعیین ارزش مدارك تحصیلی‌خارجی کمال دقت و تسریع بکار رود بنحوی که دانشجویان فارغ‌التحصیل پس از تسلیم مدارك خود باداره دبیرخانه شورایعالی فرهنك در ظرف اقل مدت بتوانند ارزش‌نامه مدارك تحصیلی خودرا دریافت دارند .

عالی ترین نشان برای یك سك

هنگامی که آلمانها بفرانسه حمله کردند و نیروهای متفقین عقب نشینی نمودند یك خلبان چکسلواکی سگی را یافت وآنرا با خود برد وتربیتش رابعهده گرفت . وی این سك را «انتیز» نامیده و هرچه در میدان های جنك بدست می‌آورد به‌آن میداد وسیرش میکرد. سك مزبور مدت چندین سال در نیرو های هوائی انگلستان بود و درنبرد های زیادی شرکت کرد و زخم برداشت .

انتیز هنوز هم زنده است و در یکی از بیمارستان های سك های علیل‌پرستاری میشود.اخیرا به‌پاس خدمات گرانبهای آن در زمان جنك یك قطعه نشان مخصوص حیوانات بنام «ویکین» به آن اهدا شد این نشان معادل نشان «صلیبی ویکتوریا» عالی ترین‌نشانی که به انسان داده میشود میباشد .

مردم میپرسند :

آقای ملایری اظهار میدارد شناسنامه فرزند من سه ماه کسر دارد ، معهذا او را بدبستان ملی شهفر سپردم و او را قبول کردند. دوسال فرزندم دراین مدرسه درس خواند و اکنون که میخواهم نام او رادر کلاس سوم بنویسم میگویند باید فرهنك بما بنویسد ، تکلیف من چیست ؟

فرهنك جواب میدهد:

آقای ملایری لطفا باداره کل راهنمائی ورفاه معلم آقای رفعتی افشار مراجعه کنید تاجواب صریح بشما داده شودونسبت بانجام کارفرزند شما اقدام شود.

مردم میپرسند:

عده کثیری از دانش آموزان از جمله آقایان علی‌آذرخش، اکبر سوادگر ،غلام‌ملکی ،کیانوش ،علی‌مفرح و مهدی‌جباری اظهار میدارند یکسال از بهترین سالهای عمر ما بهدر رفته‌است، تقاضا داریم وزارت فرهنك دستور دهد ازچهار درس اختصاصی که‌نمره کم آورده‌ایم در شهریور ماه مانند دیگران امتحان کنند .

فرهنك جواب میدهد:

هیچ راهی ندارد ، درس نخوانده‌اید و باید سال دیگر درس بخوانید تاقبول شوید، زیرا وزارت فرهنك نهایت ارفاق رانموده و سئوالات امتحانی راهم بمراتب آسانتر ازسالهای گذشته طرح نموده‌بود.

مردم میپرسند:

آقایان رمضان ملك‌زاده و عظیم بالانژاد طی نامه‌ای که از سراب بسرویس فرهنگی روزنامه ارسال داشته‌اند میگویند در سراب شایع شده وزارت فرهنك به مجموع نمرات مردودین وتجدیدیها ده‌نمره ارفاق میکند ،آیا این خبر صحت دارد ؟

فرهنك جواب میدهد:

این خبر صحت ندارد ، وزارت فرهنك در امتحانات با طرح سئوالاتی که بمراتب از سالهای گذشته آسانتر بوده نهایت ارفاق را بدانش آموزان نموده مردودین باید کوشش کنند که در سال تحصیلی آینده دروس خودرا کاملا فرا گیرند تامانند امسال عمرشان بهدر نرود.

مردم میپرسند:

آقای نصرت صفرنیا اظهار میدارد : در گیرودارامتحانات انتقال محل دانشسرایعالی دنبال میشد ولی اکنون معلوم نیست بچه‌علت موضوع انتقال دانشسرایعالی مسکوت مانده بهترین فرصت برای اینکار همین تعطیلات تابستانی است.

فرهنك جواب میدهد:

همانطور که آقای درخشش وزیر فرهنك دراجتماع معلمین در باشگاه مهرگان اظهار داشت موضوع انتقال دانشسرایعالی بطور حتم پس از انجام کار های قانونی آن بعمل خواهدآمد.

از :اسپهانی

محیط آرام در باسکتبال

مسابقات باسکتبال قهرمانی باشگاه‌های تهران نزدیك به پایان است .

فدراسیون باسکتبال کشور اینك خودرا برای برگزاری مسابقات قهرمانی کشور آماده میکند . مسابقات باسکتبال‌قهرمانی کشور از تاریخ دهم مردادماه در تهران آغاز و بیستم مردادماه خاتمه خواهد یافت . فدراسیون وسائل اردوی قهرمانی را در منظریه فراهم کرده در ضمن ترتیبی داده شد ماست که قهرمانان شرکت کننده در اوقات استراحت بتوانند بتفریحات سالم‌بپردازند و از نقاط مختلف پایتخت دیدن نمایند .

فدراسیون باسکتبال کشور باوجود مخالفت چند باشگاه ورزشی توانسته‌است درمقابل هرگونه مشکلات ایستادگی کند و برای باسکتبالیستها محیط آرام بوجود آورد . فدراسیون باسکتبال تا اندازه‌ایکه امکانات مالی اجازه میداد بین باشگاه‌های ورزشی وسائل باسکتبال تقسیم کرد و باتشکیل مسابقات پی‌درپی دلگرمی جوانان را فراهم ساخت . در تشکیل مسابقات کاپ ولیعهد موفقیت بزرگی نصیب فدراسیون باسکتبال شده وهمچنین باتشکیل مسابقات کاپ مرحوم صدری فدراسیون ازپیش کسوتان و خدمتگذاران ورزش ایران بانیکنامی یاد کرده‌است و بدین ترتیب حس قدرشناسی را در بین جوانان رواج داده است .

باید قبول کرد که فدراسیون بعلت گرفتاریهای روز افزون در مورد بالابردن سطح باسکتبال ایران هنوز بمقصد نرسیده‌است ولی ورزش باسکتبال در اغلب نقاط کشور بطور محسوس توسعه یافته است .

اخیرا دبیر کانون باشگاهها در طی یك بخشنامه ازباشگاه های عضو کانون (همه باشگاهها در کانون عضویت ندارند) گله کرده‌است که چرا باوجود « تحریم »مسابقات فدراسیون از طرف کانون تیمهای باسکتبال باشگاههای عضو کانون درمسابقات باشگاهی فدراسیون شرکت کردند . شرکت اکثر تیمهای باشگاه های عضو کانون بخوبی نشان میدهد که فعالیت فدراسیون باسکتبال کاملا اصولی و مفید بوده است و این حقیقت‌را مخالفین نیز قبول کرده‌اند .. اینراهم باید خاطر نشان ساخت فدراسیون ها عالیترین مراجع ورزشی در رشته های خود می باشند و هیچ سازمانی حق ندارد .درامور فدراسیونها اخلال و کارشکنی‌نماید.

بهرصورت فدراسیون باسکتبال کشور تاکنون در تعمیم باسکتبال در بین جوانان ودر ایجاد محیط آرام گامهای موثر برداشته وامید میرود که در آینده نیز روش صحیح فدراسیون ادامه یابد .

خواننده مشهور امریکائی

در انجمن ایران ـ امریکا

ریکی‌هولدن ـ متخصص مشهور رقصها و آوازهای محلی پس‌ازبازدید شهرهای اصفهان ـ ساری و رامسر بتهران بازگشته و روز پنجشنبه ۲۹ تیر ساعت ۷ بعداز ظهر درانجمن ایران وامریکا برنامه رقص و آواز خواهد داشت .

ریکی‌هولدن برای جمع‌آوری آهنگها و رقصهای محلی درسال ۱۹۵۷سفری بدوردنیا نمود که طی آن از ۳۱کشور مختلف بازدید نمود واکنون نیز در سفر دوم خود بدور دنیا میباشد ـ درمسافرتها همیشه ضبط صوت‌خود را همراه دارد تا آهنگهای محلی مربوط به رقصها را جمع‌آوری نماید تاکنون چهار کتاب راجع به‌رقصهای محلی برشته تحریر درآورده و عقیده داردکه در رقصهای محلی سادگی و اصالتی وجود دارد که فرا گرفتن و شرکت در آن برای همه کس میسر و مفید میباشد .

افتتاح استخر شنای شهباز

بنا بدعوت سازمان تندرستی جوانان وتربیت بدنی‌ایران‌مراسم افتتاح استخر شنای استادیوم‌شهباز باحضور تیمسار عمیدی رئیس سازمان وعده‌ای از شخصیتهای ورزشی‌و فرهنگی‌روسای‌باشگاههای ورزشی ، خبرنگاران جراید ، مدیرا نو مربیان استخرهادبیران ورزش ومعتمدین‌محل وورزشکاران جنوب شهر انجام گردید.

جمعیت شیر و خورشید سرخ ایران

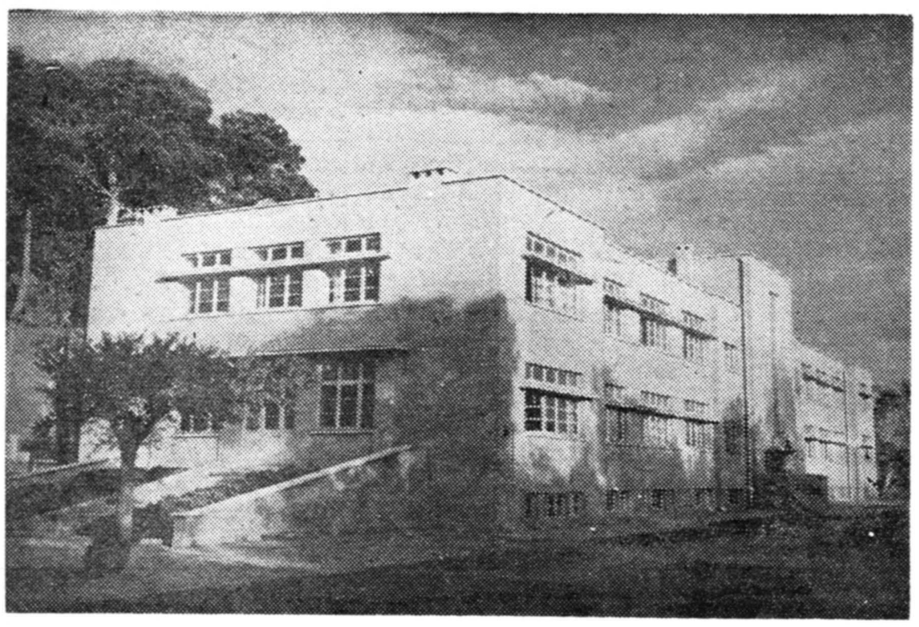

آموزشگاه پرستاری رضا شاه کبیر برای‌سال تحصیلی آینده (۴۰ـ ۱۳۴۱) داوطلب می پذیرد حرفه شریف پرستاری را انتخاب و بجامعه خود خدمت کنید .

شرایط ورود :

۱ـ تندرستی جسمی و روحی

۲ـ دارا بودن گواهی نامه سال ششم دبیرستان (دارندگان دیپلم طبیعی حق تقدم خواهند داشت).

۳ـ سن بین ۱۷ و ۳۰ سالگی

۴ـ مجرد بودن

۵ـ آشنایان بزبان انگلیسی حق تقدم‌خواهند داشت .

متمنی است برای کسب اطلاع بیشتر و ثبت نام از اول مرداد ماه ۱۳۴۰ روز های یکشنبه . سه شنبه وپنجشنبه از ساعت ۹ تا ۱۲ بمرکز اطلاعات و دفتر ثبت نام آموزشگاه واقع در تهران خیابان‌ناصر خسرو (جنب دبیرستان دارالفنون)رجوع فرمایند

داوطلبان شهرستانها میتوانند برای کسب اطلاع و ثبت نام بشعب جمعیت شیر و خورشیدسرخ ایران مراجعه فرمایند .

۱ـ۷ آ ـ ۱۴۰۵۸

آگهی مزایده

اداره تسلیحات ارتش مقدار ۲۹۵۰۰ کیلوگرم اشپایز نیکل‌بادرجه خلوص ۳۶ر۷۸٪ موجوده در معادن مس انارك را از طریق‌مزایده‌بفروش‌میرساند

۱ـ سپرده شرکت در مزایده پنج درصد بهای پیشنهادی است‌که پیشنهاد دهنده بایستی نقدا به صندوق اداره حسابداری کل کارخانجات ارتش پرداخت و قبض رسید آنرا ضمیمه پیشنهاد نموده ویا اینکه معادل مبلغ مزبور ضمانت‌نامه بانکی از بانکهای مجاز تحصیل وارسال دارند.

۲ـشرکت کنندگان درمزایده می‌توانندبرای ملاحظه اشپایز نیکل بامراجعه باین اداره برك معرفی دریافت وبه معادن‌انارك مراجعه نمایند.

۳ـ فروش کالای مزبور در مقابل دریافت‌وجه نقد بوده و هرگونه مالیات وعوارض متعلقه به‌عهده برنده مزایده خواهد بود .

۴ـ شرکت کنندگان در مزایده باید تاآخر وقت اداری روز ۱۸ر۵ر۴۰ پیشنهادات خودرا در پاکت لاك ومهرشده منضم به قبض سپرده و یـ تضمین بانکی بدفتر این اداره واقع در محل کارخانجات مسلسل سازی تسلیم نمایند .

۵ـ پیشنهادات واصله در ساعت ۹ صبح‌روز ۱۹ر۵ر۴۰ در کمیسیون مزایده باز و قرائت‌خواهد شد .

۶ـ حضور پیشنهاددهندگان در کمیسیون مزایده آزاد واداره درد ویاقبول پیشنهادات‌مختار است .

اداره حسابداری کل کارخانه‌های‌ارتش

آگهی مزایده هشت دستگاه ساختمان

بانك سبه هشت دستگاه ساختمان دوطبقه واقع در خیابان‌شمیران کوی شهناز اول ودوم وسوم باآب لوله‌کشی وبرق شهرداری بامشخصات زیر:

۱ـ شهناز اول شامل سه‌دستگاه ـ دودستگاه آن هریك‌بمساحت ۱۰۱۸ر۶۶ متر مربع زیربنا ۲۳۷ر۱۵ مترمربع و یك دستگاه‌بمساحت ۷۶۳ر۸۴ متر مربع زیربنا ۱۲۱ر۸۱ مترمربع

۲ـ شهناز دوم شامل دودستگاه یکدستگاه بمساحت ۱۰۱۸ر۶۶ مترمربع زیربنا ۲۳۷ر۱۵ مترمربع و یکدستگاه بمساحت ۵۰۹ر۳۳متر مربع‌زیربنا ۸۷ر۹۸ مترمربع.

۳ـ شهناز سوم شامل سه‌دستگاه دو دستگاه آن بمساحت ۱۰۱۸ر۶۶ مترمربع زیربنا ۲۳۷ر۱۵ مترمربع ویکدستگاه ۷۶۳ر۸۴ متر مربع‌زیر بنا ۱۲۱ر۸۱ مترمربع بطور مزایده باوضع فعلی بفروش میرساند.

خریداران میتوانند همه‌روزه باداره کارپردازی بانك مراجعه‌وبا کسب اطلاع محل رابازدید نموده و پیشنهادات خودرا بضمیمه قبض سپرده پنجاه هزار ریال برای هردستگاه که بحساب جاری ۲۶۹۱بانك ریخته شده باشد درپاکات لاك‌ومهرشده تاتاریخ ۲۵ر۵ر۴۰ بدفتربانك تسلیم نموده و رسید دریافت دارند.

پیشنهادات درروز ۲۶ر۵ر۴۰ ساعت ۱۱صبح دربانك باز وقرائت خواهد شد .

به‌پیشنهاداتیکه فاقد سپرده باشد ترتیب اثر داده نخواهد شد.

بانك درد یاقبول یك یاکلیه پیشنهادات مختار است .

۱ـ۲ بانك سپه آ ـ ۱۵۱۰۰

آگهی ابلاغ دادخواست پرونده ۴۱۴ر۳۹ مدنی

آقای اسمعیل زاهد خودو بوکالت از طرف آقایان مهدی‌اردلان‌و غیره دادخواستی بخواسته افراز باغ‌شماره ۲فرعی ازپلاك ۱۵۷ اصلی باحقابه از نهر عمومی کمال آباد مطابق معمول محل واقع در صحرای ویان کرج باستناد رونوشت سندپیوست بطرفیت آقایان و بانوان ۱ـ احمد رستم آبادی ۲ـ غلامرضا اردلان ۳ـ نصراله عبدالهزاده ۴ـ علی اکبر تقی‌زاده ۵ـ میرزاآقا بهلولیان ۶ـ مهین سمیعی ۷ـ ایراندخت مستشاری ۸ـ عذراطاهرخانی بدفتر این دادگاه تقدیم داشته‌و تقاضای افرازباتوجه بمقدار مالکیت هریك از خواهانها و خواندگان با جلب‌نظر کارشناس فنی و افراز سهم خواهانها از خواندگان و خلع ید ازسهم مفروزه هر یك‌از خواهانها بامنظور داشتن خسارات نموده و دعوت‌خواندگان را بوسیله نشرآگهی خواستار شده است اینك حسب تقاضای وکیل‌ـ خواهانها و دستور دادگاه طبق ماده ۱۰۰ قانون آئین دادرسی مدنی مراتب درسه نوبت متوالی در روزنامه رسمی کشور شاهنشاهی وروزنامه اطلاعات آگهی میشود که خواندگان فوق‌الذکر برای روز شنبه ۱۵ر۸ر۴۰ ساعت ۱۱ر۵ صبح جهت رسیدگی و دریافت نسخه ثانی دادخواست وضمائم در دادگاه بخش کرج حاضر شوند و در مقابل دعوی اقامه‌شده هر اظهاری دارند بنمایند در غیر اینصورت دادخواست ابلاغ‌شده محسوب و دادگاه اقدام قانونی معمول خواهد داشت و چنانچه من بعد ابلاغی بوسیله آگهی لازم شود فقط یك نوبت در روزنامه آگهی ومدت آن ده‌روز خواهد بود.

مدیر دفتر دادگاه بخش کرج ـ علی‌سیف

۳ـ۳ آ ـ ۱۰۹۱۹

***

متاسفانه در سطر سوم آگهی بالا در دو شماره پیش بجای کمال آباد اطهال آباد چاپ شده که بدینوسیله تصحیح می شود .

یك باشگاه ورزشی در ورامین

باتجهیزات کامل بتوسعه ورزش خدمت میکند

اخیرا در ورامین بهمت آقای مصوررحمانی مدیرعامل کارخانجات قند ایران و باسعی آقای دکتر محمود وفا رئیس کارخانه قند ورامین باشگاهی جهت کارمندان وکارگران ساخته شده و مورد استفاده ۱۱۰۰ ورزشکار قرار گرفته است . در این‌باشگاه زمین فوتبال ، استخر شناسالن و تشك کشتی ، سالن ولوازم‌ورزشی باستانی با پیست دو و میدانی وسائل کامل ژیمناستیك ،زمینهای والیبال و بسکتبال رینك بکس ، سالن و لوازم وزنه برداری ، وسائل پرورش اندام ،شطرنج ، شمشیر بازی وجود دارد در رشته فوتبال ۱۲۴ نفر عضویت دارند و آقای سیروس صدر زاده سر پرست و مربی فوتبال میباشد..

در رشته شنا ۷۶ نفر عضو هستند و سر پرست این قسمت آقای مهندس طاهری است .

کشتی ۲۰۶ نفر سر پرست آقای نوری ، ورزش باستانی ۶۰ نفر سر پرست آقایان فردین و ناصر شبرو ، دوو میدانی ۱۰۰ نفر سر پرست آقای رحیمی ، والیبال ۶۸ نفر مربی وسرپرست آقای کاشانی بسکتبال ۶۰ نفر سر پرست کمان کشی ، بوکس ۴۰نفر وزنه برداری ۶۰ نفر ، پرورش اندام ۲۰ نفر و سر پرست آقای نجمی دو چرخه سواری ۲۰ نفر سر پرست آقای اختیاری شطرنج ۶۰ نفر سر پرست مهندس خمسی ، شمشیر بازی ۱۲ نفر سر پرست مهندس بهبهانی ، پینك پنك ۸۲ نفر سر پرست آقای انتخابی ،مدیر باشگاه مزبور آقای یوسف نجمی است که سر پرست باشگاه ورزشی ونك رانیز بعهده دارد وبازحمات بسیار توانسته است ورزش رابین کارمندان و کارگران کارخانه‌های ورامین و ونك توسعه دهد ، چندی پیش باشگاه ورامین از تیم فوتبال فرانسویهای مقیم تهران دعوت بعمل آورد و مسابقه‌ای‌با حضور آقای رحمانی وروسای کارخانجات قند در ورامین انجام گردید وبا نتیجه ۵بر یك بنفع‌تیم فوتبال باشگاه کارخانه قندورامین خاتمه یافت .

صحنه‌ای از مسابقات بسکتبال داخلی کارگران درباشگاه ورزشی ورامین

نخ کشی نایلونی

تمام نخ‌های نایلونی بنظر یکسان مینمایند. ولی‌نخهای کشی نایلونی Nippon Rayon Company تاسرحد موفقیت باشما خواهد بود. حقیقتی‌که باعث اثبات مدعای‌فوق‌خواهد بود در کارخانجات بافندگی به ثبوت خواهدرسید.

نخ‌های نایلونی هم مخروطی وهم‌کلافی موجوداست.

N·R·C Stretch Nylon Yarns

برای کالاهای کشی‌مخصوصاجوراب
70/2, 100/2, 130/2, 210/1.

Primalon Stretch Nylon Yarns

برای جامه‌های نرم
مخصوصالباسهای‌زیر
30/2, 50/2, 70/2, 100/2.

NIPPON RAYON CO., LTD.

اداره مرکزی Imabashi 3-chome, Higashi-ku, Osaka, Japan
تلگرافی "NIHONRAYON OSAKA"

آ ـ ۱۵۱۶۲

روزنامه سیاسی وانتقادی خدنك

همه هفته روز های شنبه درسراسر کشور منتشر میشود

تفسیر های مهم مطبوعات جهان

بسیج آمریکا و بحران برلین

واشنگتن ـ کمیته خلع سلاح مجلس سنای امریکا بعلت نگرانی از تهدیدات روسیه نسبت به‌برلن نظر کارشناسان را در باره‌اقداماتی که باید برای مقابله با این تهدید انجام گیرد استفسار کرد .

سئوال مربوطه را راهسل‌لانك سناتور دمکرات آمریکائی مطرح کرد . لانك آشفته حال وناراحت بود ، چون نمی توانست تصور کند که‌در مقابل درخواست روسیه ، دائر براین که پادگان های سه دولت بزرك آمریکا ، بریتانیا ، وفرانسه برلن غربی‌را تخلیه‌نمایند. ایالات متحده چگونه یارای مقاومت موفقیت آمیز خواهدداشت؟

آنچه لازم است

ژنرال ماکسول تایلور ، رئیس سابق ستاد ارتش امریکا و مشاور نظامی کنونی کندی که بعنوان کار شناس در کمیته خلع سلاح مجلس سنا حضور یافته بود ، پاسخ سناتور دمکرات را به این شرح داد :

ـ« اگر ما بخواهیم درموقع لزوم‌نیرو های‌خودرا برای نگاهداری برلن به تحرك در آوریم ، هر قدر نیروئی که ضروری باشد دراختیار خواهیم داشت » .

سناتور لانك پرسید : «مقصودتان آن است که تمام ملت آمریکا بسیج شود؟»

ژنرال تایلور جواب داد :«بلی! شما بدون آنکه تعداد زیادی‌آس های برنده در جیب داشته باشید، در قمار مانند برلن یارای بازی کردن با حریف را نخواهیدداشت توجه داشته باشید که مناقشات شرق و غرب بر سر برلن ،کاملا شبیه‌به بازی پوکر نامحدودی‌است « از صورت جلسه ثبت شده گفت و شنود کمیته خلع سلاح وژنرال تایلور ، جز همین چند سئوال و جوابی که در بالا به نظر رسید ، چیزی در دست نیست » آنچه مسلم است کمیته مذکور در آن روزکه مباحثات فوق‌صورت گرفت ،تمایلی به بسیج تمام ملت امریکا برای مقابله در برلن ابراز نکرد ، ودر واقع در دولت آمریکا نیز هیچکس اظهارات ژنرال تایلور را بعنوان نظریه ضرورت بسیج همگانی تلقی ننمود .

شایسته است یاد آوری شود که توجه به اهمیت چنین تبادل نظر هائی سوابق تاریخی دارد . گرچه ما تصور میکنیم که‌مباحثات هفته‌گذشته ژنرال تایلور وکمیته خلع سلاح سنای امریکا تازگی داشته معهذا در دوم فوریه ۱۹۵۹ نیزچنین‌مباحثاتی صورت گرفته‌بود

بن بست مضاعف

ژنرال تایلور که اکنون‌نماینده نظامی پرزیدنت کندی است ، در آن تاریخ رئیس ستاد ارتش‌امریکا بود . ولی امروز اظهارات ژنرال تایلور دارای صلابت بیشتری‌ست، البته این‌تغییر لحن بدان‌علت نیست که‌شدت خطر درروز های ما ، آسمان مناسبات‌بین المللی‌رابیشتر از گذشته تیره و تار کرده است.

در فوریه ۱۹۵۹ نیز مانند روز های اخیر چنین به نظر می رسید که سیل حوادث پی در پی دنیای آزاد را با سرعتی حیرت انگیز . د رسراشیب بن بستی به جلو سوق می داد . سه ماه پیش از فوریه ۱۹۵۹ نیکیتا خروشچف‌نخست‌وزیر شوروی برای اولین بار غرب را به بیرون کردن نیرو هایشان ازبرلن تهدید کرده بود . در اولتیماتوم خروشچف اخطار شده بود که نهایت تاتاریخ ۲۷ ماه مه ۱۹۵۹ دیگر نباید پادگان های امریکا ، فرانسه و بریتانیا در برلن غربی مستقر باشند .

از آن زمان تاکنون بیست و یك ماه گذشته ولی خروشچف تهدید خودرا عملی نساخته است .

بنا براین ژنرال تایلور که‌هر چه نباشد ، دست کم یکی از استخوان دار ترین مشاوران دولت پرزیدنت کندی است ، چاره ای هم ندارد جز آنکه برای مقابله با تهدیدات خروشچف در برلن ، لزوم بسیج همگانی ملت امریکا و یا لااقل قسمت قابل ملاحظه‌ای از وجوه مردم را توصیه نماید .بدیهی است که این بسیج گزاف وسنگین فقطو فقط برای آن صورت خواهد گرفت که ما عدم هراس خودرا از بلوف هائی که شوروی در قمار نامحدود می زند ابراز داریم ولی مطلب اینجاست که اگر اطلاق اصلاح «نامحدود» بودن قمار شرق و غرب در برلن نیز درست باشد . دراین صورت از روسیه نیز نباید انتظار داشت که به اتکای چند لژیون نیروی پیشرش نسبت به غرب، دست خودرا به آسانی رو کند .

در اینجا یك سئوال به خصوص پیش می آید :

«اگر در فوریه ۱۹۵۹ دولت امریکا اندرز ماکسول تایلور را بکار می بست تحولات بعدی ازچه قرار بود ؟ هر گاه بتوان بااحکام تعقل و استدلال ، نظریه ماکسول تایلور را دائر بر بسیج تمام ملت امریکا قبول کرد . ودر صورتی که این اندرز در ۱۹۵۹ به کار بسته می شد ، در این صورت اتحاد شوروی درسی بزرك وطولانی می گرفت در آن صورت چنان شرایطی پیش نمی آمد که دنیای بیمار وملتهب از بحران برلن عرق بریزد و از مصائب ادامه وشدت روز افزون جنك سرد قرار وآرام نداشته باشد . بالاخره در چنان صورتی ، ما اکنون میدانستیم که چه باید کرد . امریکا واقعانیازمند آگاهی از وظایف خود در مقابل مقتضیات بعدی قضیه برلن بود و ما هر قدر دلار خرج می کردیم، هر نتایجی از اختلال زندگی‌آرام و عادی ملت امریکا حاصل میشد و ولو کنترل دولت را بر اقتصاد جاری می ساختیم ، در هر حال‌این تجربه برایمان ارزش داشت و به آنهمه اهتمام و فداکاری میارزید.

ولی نکته قابل بحث این است که بسیج عمومی ، بدون آنکه با عنوان کردن ضرب الاجلی برای دشمن همراه باشد .

ممکن بود که به تنهائی موجب مجاب‌کردن حریف‌نگردد .تردیدی نیست که امریکا بدون داشتن برنامه شایسته ، شانسی برای‌پیش بردن نیات خود در عرصه سیاست نیز نداشت وباین ترتیب بسیج خشك وخالی تمام ملت ، حکایت «مرد پیر ودریا» میشد و بارسنگین مصائب تنها بر دوش مردم‌امریکا قرار می گرفت .

اجازه‌بدهیدتابه بینیم که‌خروشچف طی‌هفته های‌بعداز مباحثات ژنرال تایلور و کمیته خلع سلاح سنای امریکا چه کرد ؟ او حتی دربشت «میز قمار» برلن ننشست . حتی زمستان و بهاری هم که بعد از آن گذشت ، اقدامات ومانور های نخست وزیر شوروی بر خلاف تصورات ژنرال تایلور بود . خروشچف به دلایلی که شاید احساس عدم‌آمادگی نظامی شوروی برای جنك در برلن یا میل او به طولانی کردن درد غرب از ناحیه بحران برلن یا احتمالا علاقه‌اش به حل مسالمت آمیز مسئله برلن از آن جمله بوده ، در هر حال بسرعت تغییر روش داد و علاقه بیشتری به تشکیل کنفرانس سران شرق و غرب بجای بلع و هضم «برلن‌آزاد» ابراز کرده .

اخم زود گذر

آیا این تغییر سریع برنامه، وظاهر توهم آمیز «اخم زودگذر» خروشچف ، و بدنبال آن ابراز علاقه اش به آشتی ، بهیچوجه لطمه ای به حیثیت شخص او وارد آورد یا لااقل عقب نشینی روسیه تلقی گردید ؟

ولی در همان حال اگر امریکا نیرو های ملی خود را بعنوان‌دفاع از برلن به تحرك در می آورد ، این اقدام‌نه تنهامبارز طلبی گستاخانه‌ای تلقی می گردید چه بسا که‌احمقانه نیز به آن می نگریستند .

بدین جهت بسیج نیرو های ملی در آن زمان ، مارا برای‌مقابله با آنچه که اکنون می گذرد آماده تر نمی ساخت . لامحاله بار سنگین و ادبار توان فرسای حاصله از بسیج ملی زمق مارا نیز می گرفت تنها فایده‌و هدف این‌بررسی اجمالی ممکن است حل معمائی باشد که واشنگتن با آن روبرو است . رهبران آمریکا بایدتوجه داشته باشند که آقای خروشچف قادر است باز هم این بازی را تکرار کند ، وبدیهی است که‌این بازی امریکا را آزار میدهد .

ازیو.اس نیوزاندورلدریپورت

شهری بین دو دنیا

کنفرانس سران

حادثه مجارستان و تشنجات‌اروپای شرقی مانعی در راه مذاکرات بود ، اما پس‌از چشن چهلمین سال انقلاب شوروی و پرتاب قمر مصنوعی‌شوروی رئیس دولت شوروی اعلام داشت‌که حاضر است دریك جلسه فوق‌العاده و عالی مشکلات سیاسی را حل و فصل کند .

رئیس جمهوری وقت پرزیدنت آیزنهاور در ۱۲ ژانویه سال ۱۹۵۸ درجواب بولگانین نوشت که بهتر است قبل از کنفرانس سران وزرای خارجه دول بزرك مشکلات سیاسی‌را مورد حل و فصل قرار دهند و بوحدت آلمان رسیدگی کنند »

گرچه خروشچف شخصا پیشنهاد رسیدگی بمسئله آلمان را داده بود ولی عملا مشکلاتی فراهم ساخت و در آخر کار همان حرف نخست رازد و گفت :

وحدت آلمان باید بین دو آلمان حل شود و دول دیگر حق مداخله‌در این کار را ندارند وبدین ترتیب بار دیگر صحبت برسر آلمان متوقف شد .

تا اینکه در زمستان سال ۱۹۵۸ دولت شوروی یادداشتی بتاریخ ۲۷ نوامبر ۱۹۵۸ بدول غربی تسلیم‌کرد واظهار داشت که دول غربی باید نیروهای خودرا از برلین خارج‌کنند. وقرارداد صلح جداگانه‌ای با دوآلمان امضاءکنند و شهر برلین نیز شهر «آزاد» اعلام شود برای دول غربی‌این نکته مسلم بودکه وجود یك شهر آزاد در دل جهان کمونیسم ، یعنی حل شدن برلین ووزیر خارجه وقت «کریسیتیان‌هرتر» اظهار داشت که قبول پیشنهاد شوروی مردم آزاد برلین غربی را در دامن رژیم آلمان شرقی خواهد انداخت . واین ضربه‌ایست بروحیه دنیای آزاد و بهمین مناسبت پیشنهاد شوروی را رد‌کردند ووزیر خارجه امریکارسما اعلام‌داشت که ادامه مذاکرات باشوروی با رویه تهدیدآمیزی که آن دولت درپیش گرفته است ! غیرممکن است .

در ژنو

عاقبت در۱۱ ماه مه ۱۹۵۹ کنفرانس وزیران خارجه چهاردولت در ژنو تشکیل شد و به پیشنهاد آمریکا نماینده آلمان غربی هم درکنفرانس شرکت جست و طرح چهارماده‌ای دولت امریکا و متحدینش روی میز کنفرانس قرار گرفت .

طرح چهار ماده‌ای دول غربی‌مورد استقبال و تائید آلمان غربی قرار گرفت . زیرا با انتخابات سرتاسری وحدت آلمان را تامین میکرد و شهر برلین نیز عظمت گذشته را باز می‌یافت .

اما در روز ۱۵ ماه مه «گرومیکو» طرح سه‌ماده‌ای شوروی را روی میز کنفرانس قرار داد ونمایندگان دول غربی دربهت و حیرت فرورفتند وزیر خارجه آمریکا اعلام داشت‌که قبول طرح شوروی بمنزله تقسیم آلمان بدو قسمت برای همیشه است . و منظور دولت شوروی این بود که‌دول غربی آلمان شرقی را برسمیت به شناسند وحق حاکمیت آلمان شرقی بربرلن غربی برسمیت شناخته شود.

بهرحال بحرانی‌که درحال حاضر برسر برلن پیدا شده است تا زمانی که دولت شوروی بخواهد ادامه‌خواهد یافت وامروز برلین برای دو آلمان شرقی و غربی دومعنای متفاوت پیدا کرده است . مفهوم آن برای مردم آلمان شرقی بشرح زیر است : برای کسانیکه طالب آزادی هستند، دامی بجهان آزاد ، برای کسانیکه درانتظار وحدت آلمان‌هستند‌مرکزی برای‌وحدت برای کسانیکه از بیدادگری رژیم‌به تنك آمده‌اند ، پناهگاه وبرای مردم آلمان غربی و جهان آزاد مبارزه‌مردان آزاده‌ای که درهرجا برای حفظ آزادی خویش تلاش میکنند .

از طرف دیگر نباید فراموش‌کرد که شهر برلین پیوستگی شدیدی‌به حیثیت جهان آزاد و مفهوم‌دموکراسی دارد و روی این اصل جهان آزاد مصمم است بهرقیمت شده از این شهر و ساکنان شجاع آن دفاع کند.

(نیویورك تایمز)

از طرف دیگر درآن ایام سیل مهاجرانی که از آلمان شرقی می ـ گریختند واز راه برلین بدنیای آزاد پناهنده میشدند درتزاید بود ، به طوریکه تعداد آنها روزانه به ۸۰۰ نفر رسیده بود و تا پایان سال۱۹۶۱ تعداد پناهندگان آلمانی بدو میلیون نفر رسید .

هتل ایران ـ بندر پهلوی

در تمام مدت سال جهت مسافرین محترم با کلیه لوازم آماده پذیرائی است

آ ـ ۱۱۵۳۰

پس از کار روزانه ! ساعتی استراحت کردن و با دوستان سرگرم صحبت بودن و با کوکاکولای خنك تجدید نشاط کردن چقدر لذت بخش است . هیچ‌توشیدنی دیگری نمیتواند از حیث طعم و گوارائی با کوکاکولا رقابت کند . و طعم دلنشین و عطش زدای‌آن شما را سرحال میآورد. برای خوش بودن در هر کجا که هستید کوکاکولا بنوشید . کوکاکولا همیشه خوش طعم است .

EXP 1006

معرف اهل سلیقه

تهیه شده در ایران با اجازه دارنده علامت تجارتی کوکاکولا

آ ـ ۱۵۱۳۸

تجدید آگهی مزایده

پیرو آگهی شماره ۳۷۰۲ مورخ ۶ ـ ۴ ـ ۴۰ اداره مهندسی ارتش بهره‌برداری از یکدستگاه آسیاب واقع در اقدسیه و سه‌شبانه‌روز کلیه آب درگردش هشت روز رادر ماههای فروردین و اردیبهشت و خرداد ودر ماههای تیر و مرداد یك شبانه‌روز و درسایر ماههای دیگر سال‌دوشبانه‌روز وهمچنین‌کود مستراح‌و دوثلث‌از برگهاو کلیه‌علفها و سه هکتار زمین که مازاد براحتیاجات اردوگاه اقدسیه است بمدت سه سال از طریق مزایده باشرائط زیر باجاره واگذار مینماید .

۱ـ پیشنهاد دهندگان بایستی پیشنهاد خودرا تاآخر وقت اداری یکشنبه ۲۳ر۴۰ به‌دفتر دایره بهره‌برداری اداره مهندسی ارتش تسلیم و رسید دریافت نمایند .

۲ـ پیشنهاد دهندگان بایستی دوازده هزار (۱۲۰۰۰) ریال بعنوان سپرده به حساب ۱۲۰۹ دارائی شماره ۳ دربانك ملی مرکزی تودیع ورسید آن راضمیمه پیشنهاد خود نمایند.

۳ـ به‌پیشنهادات فاقد سپرده و مشروط و مبهم وپیشنهاداتیکه بعداز مدت مقرر برسدترتیب اثر داده نخواهد شد.

۴ـ پیشنهادات واصله درساعت ۹ صبح روز دوشنبه ۲۳ر۴۰ باحضور کمیسیون در اداره مهندسی ارتش باز و قرائت خواهد شد و حضور پیشنهاددهندگان در جلسه آزاد است وکمیسیون دررد یا قبول یك یاکلیه پیشنهادات مختار است. ۵ـ چنانچه برنده مزایده پس‌از ابلاغ کتبی درظرف مدت هفت‌روز حاضر بعقدقرارداد ثبتی‌نشود سپرده اوبنفع ارتش ضبط شده و بانفر دوم قرارداد منعقد خواهد شد .

۶ـ پس‌از تعیین برنده مزایده سپرده نفراول ودوم نگهداری وسایر سپرده‌ها مسترد خواهدشد.

۷ـ هزینه های قانونی ثبت و نشر آگهی و مالیات وعوارض بعهده برنده مزایده خواهد بود.

۸ـ کلیه تعمیرات آسیاب منظور و تعویض سنگهای آن در تمام مدت اجاره بامستاجر است.

۹ـ مستاجر حق ندارد آب مورد اجاره را از اقدسیه خارج وبنام مازاد بفروش برساند وبایستی برای زراعتی که در اراضی اقدسیه کاشته میشود بمصرف برسد.

آ ـ ۱۵۱۵۶ — اداره مهندسی ارتش

جناب آقای مسعودی مدیر محترم جریده شریفه‌اطلاعات

باکمال ادب بعرض میرساند . عطف بروزنامه شماره ۱۰۵۵۹ـ ۲۹ر۴۰ آن جریده شریفه اشعار میدارد:

خبری در روزنامه مزبور تحت عنوان اینکه (پس از بیست‌سال‌خون مقتول دامن‌قاتل راگرفت وباره مطالب عاری از حقیقت درج گردیده بود) که اینك جهت مزید استحضار بیشتر خوانندگان گرامی روزنامه یومیه اطلاعات بعنوان روشن‌شدن جریان‌و متوجه‌شدن بحقیقت امرما خوانندگان‌روزنامه مزبور عده‌ای از اردبیلی‌های مقیم مرکز مبادرت به‌توضیح زیرمینمائیم خواهشمند است امر مقرر نمائید مطابق مقررات وقوانین مطبوعات مبادرت به‌چاپ نمایند البته موجب کمال امتنان‌خواهد بود.

اولا. نه‌فقط مقتول خونی نداشته تادامن قاتل‌رابگیرد‌بلکه‌خود مقتول قاتل افسران شهید درراه وطن بود که خون افسران جوان شرافتمند ایران دامن خود مقتول را گرفت که در اثر تصادم باقوای دولتی و مقاومت درمقابل ارتش بسزای اعمال خائنانه خویش رسید بعالم آقای حاج رسول نجات بخش صمیمی چه ارتباطی دارد ما حیرانیم.

ثانیا . استدعا داریم لطفا سری به‌آرشیو اطلاعات زده و روزنامه های آذر۲۴و ۲۵ را دقیقا مرور فرمائید قدر متیقین این‌مطلب‌دستگیرتان خواهد شد حین تشکیل فرقه دموکرات پیشه‌وری تمام اهالی آذربایجان بصورت مهاجر تارومار وهرکسی بنحوی از موطن خود جلای وطن‌نمود فقط از شدت رفتار جلادانه این فرقه‌چی های خون‌آشام منجمله خودمان که از آن تاریخ دیگر شیرازه زندگی‌مان بطور کلی گسیخت واز هست‌ونیست خارج شدیم حالا هم زخمهای مهلکی که بوسیله آن‌وطن فروشان برپیکر جمعیت نجیب آذربایجان وارد شده التیام‌نه‌بخشیده‌چند روز قبل از ورود ارتش شاهنشاهی بخطه آذربایجان وسیله هواپیمای ارتش اعلامیه‌ای برفراز آسمان نیلگون آذربایجان عزیز پخش شد باین عنوان «شیرخورشید ای آذربایجان ای سرزمین باشهامت وشجاعت چگونه مشتی مردمان میهن‌فروش بی‌ایمان مشتی مزدور بی علاقه ترا مورد تاخت‌وتاز خود قرار داده و به‌اسامی دروغ وکلمات فریبنده‌ناموس وهستی ودارائی ترا مورد نهب وغارت قرار دادند تاکی وتاچند میتوان تحمل وبردباری نمود روز نجات نزدیك وروزهائی در جلو است بایك حرکت جسورانه وبایك عمل مردانه این مردان بی‌وطن واین جلادان خون‌آشام واین مزدوران خارجی پرست را برکنار وزمام امور رابدست گرفته وپرچمهای شیر خورشید را برافراشته خائنین را بردارمجازات آویزان و غاصبین را زیرلگد های باشهامت خود خوردنمائید . این‌امر وطن است این دستور ملت است این انتظار مردم است بشما میگوئیم وانجام آنرا از شما میخواهیم افراد مصلح فورا بااولین قسمت تسلیم‌ویا دور میهن پرستان همان منطقه جمع شده جلادان را از بین برده تاورود ارتش امورات را در دست گیرند والا در صورتیکه ضمن زدوخورد دستگیر شوند مثل سارقین مسلح باآنها رفتار خواهد شد » پس از ملاحظه این اعلامیه صفوف وطن‌پرستان‌فشرده‌تر وبرای‌تارومارمتجاسرین قیام مردانه نموده یکی پس‌از دیگری تمام ادارات را ازچنك دشمنان خارج وتمام خائنین وطن فروشان بسزای اعمال خائنانه وطن فروشانه خود رسیده وبه‌پای آنان طناب بسته درشهر گردانده ودهها خائنین بوطن وایران عزیز باین نحو بسزای ننگین وطن‌فروشی خود رسیدند مقتولی که خونبهاء پیداکرده موسوم بحسین جلائی جاسوس سابق شوروی درایران بود و در سال ۲۴ رسما وارد معرکه شده معاونت‌کمیته مشکین‌شهررا اداره مینمود وقاتل افسران شرافتمند ایران که در صحرای ثمرین‌باچه فجایع در حضور خانواده و بچه‌های ریز وکودك های معصوم آنان بفجیع‌ترین وضعی بقتل عام‌رسانده بودکه خون آن افسران شرافتمند وجوان دامن این خائنین بوطن راگرفت و در اثر تصادم باقوای دولتی و مقاومت در مقابل نیروی ارتش بسزای اعمال وطن‌فروشانه خویش رسید تاحتی اینّ مطلب وسیله تیپ اردبیل بمقامات قضائی اردبیل اعلام گردیده حالا کجاست مانمیدانیم جالب این‌جااست از سال ۳۲۵ تاسال ۳۵ ده سال مدت اعوان وانصاراین خائنین جرات لب‌تکان‌دادن نداشته ودر سال ۳۵چطور بیادخونبهای عزیزان‌وطن‌فروش خود افتاده‌اند تعجب است باین معنی چنانچه این اعوان وانصار درظرف دهسال تمام از بیوگرافی خائنانه این خائنین بوطن و ملت و دولت‌اطلاع نداشتند مسلما مبادرت به‌شکایت مینمودند این نیست جز اینکه در سال ۳۵ بمناسبت دوتیرگی محلی و مخالفت اهالی محترم و نجیب‌اردبیل بانمایندگی شخص فضلعلی ،هدی نماینده سابق مجلس که آقای حاج رسول صمیمی هم باحترام رعایت افکار عموم وبه تبعیت از اهالی باایشان مخالفت وچون آقای هدی سنبه‌راپرزور دیده بوسیله ایادی خودآقایان سیدتقی‌انواری‌روحانی معروف‌ورحیم‌معین‌دامادخودرا که‌بقول روزنامه مهر ایران ایشان هم افتخار همکاری بایپشه‌وری راداشتند ودر آن موقع رئیس‌عدلیه شهر اردبیل بودند و حالا بمسند قضاوت رسیده‌اند یك پرونده واهی برای فردباشرفی چون حاج رسول صمیمی ساخته بجهت اینکه کینه دیرینه راخالی نماید در صورتیکه علیرغم تشبثات ودسیسه های شیطانی آنان پرونده‌زندگی این شخصیت‌بارز به‌اندازه‌ای روشن میباشد کوچکترین اتهام باین نچسبیده وحالا پس‌از برخورد بشکست ۳۵وعدم اخذ نتیجه بوسیله دیگر پرونده را از حوزه قضائی خارج وبه تهران کشانده ودر این جابشعبه ۸بازپرسی احاله‌واز طرف بازپرس‌محترم باستناد اینکه شهادت شهود در آزادی وی وامتناع ادای شهادت آنان قرار موقت بازداشت چنین شخص محترمی را صادر و ایشان هم بمحض رویت بزندان تشریف‌برده و منتظر رسیدگی های بعدی است احقاق حق گردد بااین حال چگونه ایشان متواری بوده بازهم‌متعجبیم بعلاوه آقای حاج رسول صمیمی سرپرست جمعیت میهن‌پرستان اردبیل وتوابع وابسته بسازمان نیروی مقاومت ملی یعنی فرمانده گردان سازمان نیروی مقاومت ملی شهرستان اردبیل ودائما درراه مقدس شاه ، وطن مبادزه مینمود . چطور متواری بوده واقعا عین‌اتهامی‌است که‌باروشن‌بودن اوضاع میخواهند نعل وارونه بزنند امیدواریم مقامات قضائی با نهایت دقت و موشکافی و ملاحظه جریان واقعه بهتر بتواند تشخیص دهدکه واقعا فعلا بیگناهی را زندان کرده و خود بعد متاثر باین عمل خواهد شد مسلما والابصرف بازداشت که‌کسی متهم و متواری نمیگردد وهزار هابازداشت پس‌از رسیدگی بامعذرت مرخص گردیده وامیدواریم‌رعایت عدالت اجتماعی واحقاق حق وامعان نظر مقامات قضائی عنقریبا پی‌باین ببرند که بطور کلی شخص بی‌گناهی تحت بازداشت واقع شده‌است.

باتقدیم احترامات فائقه

زین‌العابدین طهماسبی ـ بیان‌اله طهماسبی ـ جواد پناهی ـ علی محمدی ـ ابراهیم هاشم پور ـ عزیزخان افشاری ـ عمران بك‌افشاری‌معطر

آ ـ ۳ ـ ۱۴۹۴

آگهی پذیرش

شرکت‌ملی نفت‌ایران عده‌ای دوشیزه‌برای دوره سه‌ساله تحصیلی و کارآموزی در آموزشگاه عالی‌پرستاری آبادان بشرح زیر میپذیرد :

۱ـ دارابودن دیپلم ششم طبیعی یاریاضی ـ ۲ـ متقاضیان باید حداقل متولد سال۱۳۱۵ وحداکثر متولد سال ۱۳۲۲ باشند ۳ـ صحت مزاج متقاضیان ازطرف بهداری شرکت ملی‌نفت ایران گواهی شود .

۴ـ پذیرش متقاضیان موکول به توفیق در آزمایش هوش وزبان انگلیسی و مصاحبه‌ایکه باسرپرستار ومدیره آموزشگاه بعمل می‌آورند خواهد بود . محل سکونت کارآموزان درشبانه‌روزی پرستاران خواهدبود کارآموزان در دوره تحصیلی خود حقوق‌مکفی دریافت خواهند کرد و پس‌از پایان دوره سه ساله و گذراندن امتحانات مقرره اخذ گواهینامه پرستاری که‌از طرف فرهنگ معادل لیسانس شناخته شده نائل خواهند شدو دربهداری شرکت ملی‌نفت بخدمت خوداداه خواهند داد .

داوطلبان واجدشرایط باردست داشتن اصل مدرك پهلوی چهار برابر رونوشت گواهی شده شناسنامه وشش قطعه عکس ۴ × ۶ میتوانند همه‌روزه تا پایان روز ۱۷ر۴۰ بین ساعات ۸ تا ۱۰ صبح به‌اداره استخدام شرکت‌ملی نفت ایران واقع‌در خیابان‌پهلوی نزدیك بلوار کرج مراجعه نمایند .

۴ـ۱ — ۱۴۸۶۰

عبور از پنج قاره

شیوه جدید برای معالجه کر ها

یك جراح انگلیسی شیوه تازه‌ای یافته است که رایج ترین نوع کری را که ده میلیون انسان در جهان به آن مبتلا هستند معالجه میکند

در حال حاضر بین ۲۰ تا ۳۰ میلیون نفر در جهان حس شنوائی ندارند نواز این میان ۸ تا ۱۰ میلیون نفر به کری نوع «اوتوس کلروتیك» مبتلا هستند . دکتر بیلز پزشك مشهور انگلیسی ، تا حال دو هزار نفر را با شیوه جراحی خود ، مورد معالجه قرار داده است و ۸۰ در صداز این عده کاملا شفا یافته‌اند .

لندن ـ دکتر بیلز مشاور و جراح معروف انگلیسی در جلسه مجمع پزشکان انگلیسی ، اعلام کرد که راه تازه ای برای معالجه رایج ترین انواع کری گوش پیدا کرده است. کری در سراسر جهان شیوع دارد و ۳۰ تا ۴۰ میلیون نفر بدان دچار هستند و نکته جالب آنست که اغلب لالها کسانی هستند که حس شنوائی ندارند و بدین جهت نمی توانند حرف بزنند .

شایعترین نوع کری که «اوتوس کلروتیك» نامیده می شود . درنتیجه رشد استخوان نرمی که در اطراف وبر روی لابه و در روی پرده صماخ قرار دارد ، بوجود می آید . این استخوان نرم امواج صوتی را از طبل گوش انتقال می دهد . ولی بر اثر رشد غیرعادی موجب کری میشود .

این نوع کری را با عمل جراحی می توان کاملا شفا بخشید و بنا بر آمار هائی که وجود دارد بین ۸ تا ۱۰ میلیون نفر از کر ها ، بدین نوع کری دچار هستند .

جراح مشهور انگلیسی دکتر بیلز تکنیك جدیدی برای جراحی استخوان مزبور پیدا کرده است و عمل جراحی زیر میکروسکب مخصوصی که در انگلیس ساخته شده ، انجام می گیرد .

دکتر بیلز در برابر مجمع پزشکان انگلیسی که در «شفیلد» جلسه تشکیل داده بود ، اظهارداشت، شیوه جراحی جدید او روی دو هزار بیمار آزمایش شده و تاکنون ۸۰ در صد از بیمارانی که کاملا کربوده اند ، شنوائی خود را باز یافته اند .

ارتفاع انفجارات اخیری که در سطح خورشید روی داد یك میلیون کیلو متر بود

امروز دانشمندان رصد خانه‌خاور دورشوروی درساعت ده‌بوقت محلی انفجار جدیدی را درسطح خورشید مشاهده کردند .

این انفجار مدت یکساعت و نیم طول کشید وعجیب ترین انفجاری بوده است که تاکنون در خورشید مشاهده شده است .

دانشمندان رصدخانه خاور دور شوروی اعلام کردند که دراین انفجار گاز «پروتوبران» بارتفاع یك میلیون کیلومتر پرتاب گردید .

درطول هفتهٔ اخیر چندین انفجار پی‌درپی در سطح خورشید دیده‌شده که اثرات آن روی دستگاههای مخابرات زیان بخش بوده است .

دانشمندان هنوز نتوانسته‌یاند بدرستی علت این انفجارات راتعیین کنند ولی گفته میشود که چنانچه این انفجارات ادامه یابد اثرات نا-گواری روی کرات منظومهٔ شمسی از جمله کره زمین باقی خواهد گذارد .

این انفجارات موجبات نگرانی دانشمندان را فراهم ساخته است.

خبرگزاری فرانسه

یك جوان ۲۹ ساله با شنا از دریای مانش عبور کرد

دو روز قبل یك جوان ۲۹ ساله سوئدی موفق شد باشنا ازدریای مانش عبور کند این جوان که استفان هاسلبرك نام دارد دردمدت ۱۴ ساعت و ۳۰ دقیقه شناموفق شد از سواحل فرانسه خود را بسواحل انگلستان برساند.

رویتر

یك مجله امریکائی که ۳٫۱۵۰٫۰۰۰ تیراژ داشت تعطیل شد

مطبوعات و سینما های جهان تلویزیون را بلای شماره یك می دانند .

تلویزیون تنها در انگلستان ۳۰ سالن سینما را تعطیل کرده است و در عرض یکسال ، سه روزنامه و هفتگی پر تیراژ انگلیسی را تعطیل کرده است .

در هفته گذشته یك مجله پر تیراژ امریکا که در ۳٫۱۵۰٫۰۰۰ نسخه انتشار می یافت تعطیل شد. مجله کرونه چندین سال سابقه داشت و خوانندگان آن هرگز تصور نمی کردند روزی تلویزیون باعث تعطیل آن گردد .

خطر تلویزیون صاحبان سینما هاو مطبوعات جهان رامجبور کرده است که هر چه زودتر فکری در این زمینه بکنند .

یاری ماج

۳ لیره وده شلینك برای تحقیقات فضائی

هر یکنفر امریکائی و روسی در سال سه لیره وده شلینك برای تحقیقات فضائی می پردازند در حالی که انگلیس ها کمتر از یك پنس می پردازند .

رقابت در تسخیر فضا که اینك بین شرق و غرب بوجود آمده است قسمت اعظم بودجه های امریکا و شوروی را به خود اختصاص داده است .

چند روز قبل یك مجله امریکائی نوشت بموجب آماری که بدست آمده است دو سوم مردم امریکا چندان علاقه‌ای به مسافرت های فضائی را ندارند و تنها یك سوم آنها مایلند دولت امریکا تمام کوشش خود را در راه تسخیر فضا صرف کند .

یاری ماج

سلطان موناکو ، ماریاکالاس را بمشت بازی دعوت میکند

ماریا کالاس خواننده مشهور اپرا چندی است میهمان پرنس رانیه سلطان موناکو است .

اخیرا مناسبات ماریا کالاس و اوناسیس سرمایه‌دار مشهور یونانی سخت تیره شده بود ولی دوستی اوناسیس وسلطان موناکو اختلاف ماریا کالاس واوناسیس رامرتفع کرد .

در این عکس که گویا سلطان موناکوماریا کالاس را به مشت بازی دعوت میکند پس از چند قطعه آوازکه ماریا کالاس بطورخصوصی درقصر سلطان موناکو خواندگرفته شده است .

هجوم مگس به شهر پکن

مبارزه بیرحمانه مردم پکن برضد مگس و حشرات موذی آغاز گردید

کمیتهٔ جنبش میهن پرستانه بهداشتی پکن تصمیم گرفت مبارزه بی‌رحمانه‌ای را برضد مگس و سایر حشرات موذی در ناحیهٔ پکن آغاز کند .

مطبوعات محلی مینویسند: مبارزه باحشرات موذی وضد عفونی کردن منازل تاماه سپتامبر ادامه خواهد یافت .

روزنامه هامخصوصا بکارخانجات مدیران مدارس، وسازمانهای عمومی توصیه کرده‌اند که مواد غذائی را دربرابر مگس وحشرات موذی ، محافظت کرده وحشرات حامل میکرب رااز بین ببرند .

رویتر

مردی که شیطان بجلدش رفته بود

یك تروریست که با مسلسل وطپانچه مسلح بود در منزل یك خانواده ایتالیائی موضع گرفت و با پلیس بزد و خورد پرداخت

عصر دیروز یك جوان بیست‌ساله ایتالیائی بنام مورو که بایك مسلسل و چند طپانچه مسلح بود وارد منزل یکی از اهالی قصبه روکادی‌پاپا در نزدیکی رم شد و درحالیکه منزل‌مزبور را بصورت دژی درآورده بود تمام‌شب را باماموربن‌پلیس بزدوخوردپرداخت ودرتمام این مدت افراد ساکن خانه مزبور از شدت ترس مثل بید می‌لرزیدند و لحظه‌ای چشم برهم ننهادند

موقعیکه مورو وارد منزل خانم گابریلا شد از خروج ساکنین آن جلوگیری کرد واین خانم و مادرش و کودك خردسالش مجبور شدند تمام شب را از ترس اصابت گلوله ها بیدار بمانند . بیست‌پلیس منزل خانم گابریلا را محاصره کرده بودندو افراد منزل مجبور بودند منتظر بمانند تا مهمات مورو تمام بشود و وی‌مجبور بتسلیم گردد . مورو یك ماسك ضد گاز اشك آور بصورت داشت . این تروریست که تیرانداز بسیارماهری است از نزدیك شدن افراد پلیس جلوگیری میکرد . بالاخره هنگامیکه خورشید طلوع کرد ومهمات مورو تمام شد افراد پلیس او را دستگیر کردند و خانواده گابریلا را از چنك یك وحشت مرك آور نجات دادند .

خبرگزاری فرانسه

برای پائیز

نمایش مد های زمستانی سال ۶۲ـ ۱۹۶۱ هم‌اکنون در پاریس آغاز شده است دراین عکس طرح کلاه‌زمستانی سال ۶۱ـ ۱۹۶۲ که توسط ژان‌ـ پاتو مدیست مشهور فرانسوی برای مجالس کوکتل تهیه‌شده است مشاهده میکنید .

خبرگزاری فرانسه

رانندهٔ کامیون سرنخ رابدست گرفته بود تاسوزن بقلبش فرو نرود

صبح دیروز یك راننده کامیون بنام برتیه ساکن لیون هنگامی که مشغول خالی‌کردن بار از کامیون خود بود احساس درد شدیدی در سینه نمود . برتیه بدون توجه باین درد مشغول کار میشود و فکر میکند گرفتار یك بحران قلبی شده است ولی هنگامیکه پشت فرمان کامیون می نشیند درد شدت بیشتری پیدا میکند بطوریکه مجبور میشود پیراهنش را در آورد و آنوقت یك تکه نخ را که از پوست بدنش بیرون آمده بود مشاهده میکند . برتیه بلافاصله بیاد میآورد که صبح پیراهنش رادر منزل رفو کرده بودند و در میبابد که سوزن در پیراهنش جا مانده و اکنون در بدنش فرو رفته و احتمال بسیار دارد که در مسیر جریان‌خون قرار گیرد و بسوی قلبش برود . برتیه سعی میکند با کشیدن نخ که سوزن بانتهای آن وصل بود آنرا بیرون بکشد ولی درد حاصل از این کار بقدری شدید بود که از اینکار دست میکشد و در حالیکه سر نخ را بدست گرفته بودخو درا بییمارستان میرساند . برتیه برای رسیدن به بیمارستان یکساعت و نیم در راه بود و وقتی بآنجا میرسد نزدیك به بیهوشی بود .جراحان بلافاصله دست بکار میشوند و سوزن را از بدن او بیرون میکشند و از مرگ نجاتش میدهند .

فرانس سوار

کثیف‌ترین فیلم سال

بریژیت باردو

پس از نمایش فیلم « راستی » در نیویورك تمام جراید نیویورك متفقاخاطر نشان‌ساختند که بریژیت باردو ستاره سینمای فرانسه یك هنرمند واقعی است.

فیلم راستی که کارگردان آن هانری ژرژ کلوزو است سال گذشته در فرانسه تهیه‌شد و بریژیت باردو نقش اصلی آنرا عهده‌دار است.

تنها روزنامه‌ای که از فیلم راستی انتقاد کرده است «میرور» است که نوشته است فیلم راستی را باید کثیف‌ترین فیلم سال نامید.

اورور

جنایتی که فرانسه را تکان داد

پلیس پاریس برای نجات یك دختر تلاش میکند

زنی شوهرش را کشته و فرزندش را همراه برده و در نامه‌ئی نوشته است که اورا میکشد وبعد خودکشی میکند

از چهل و هشت ساعت پیش پلیس پاریس در جستجوی دخترك زیبای شش ساله‌ای است بنام مارگارت است بافرادپلیس دستور دادند که مارگارت را بهر قیمت که شده پیدا کنند . او اکنون در معرض خطر مرك قرار دارد و این خطر را مادر او ایجاد کرده که مارگارت را همراه بر داشته و مشغول فرار از دست پلیس میباشد و هر لحظه امکان دارد که دخترش را بقتل رساند .

مادر مارگارت بنام « ژان پرل » دیروز شوهر ۴۲ ساله خود را بقتل رساند و نامه‌ای روی جسدوی گذاشت که در آن نوشته بود : من میخواستم طلاق بگیرم ولی‌دیر شده بود وبهمین جهت با دخترم فرار کردم واو را خواهم کشت و بعد هم خودکشی میکنم .

از این فاجعه بوسیله بزرگترین دختر مادام ژان که بیست میلیارد دارد پرده بر داشته شد وی که برای صرف شام بمنزل آمده بود چون کسی در را برویش بازنمیکند ودر ضمن چراغهای اطاقها را روشن می بیند فورا از مامورین پلیس کمك میخواهد و بعد از اینکه مامورین پلیس در را میگشایند با منظره وحشت انگیز جسد پدر این دختر ونامه عجیبی که روی آن گذاشته شده بود مواجه میشوند .

جسد را فورا بپزشکی قانونی میبرند و معلوم میشود که این مرد بیچاره بایك سم قوی بقتل رسیده است .

مادام ژان بعداز کشتن شوهرش وهمراه بر داشتن مارگارت ازیکی از همسایگان خود سیصد فرانك قرض میکند و از آن پس از او کوچکترین اطلاعی در دست نیست هم اکنون مامورین پلیس فرانسه در جستجوی این مادرودختر هستند تا این زن دیوانه را از کشتن فرزند بیگناهش و از خودکشی بازدارند.

جدول

کلمات متقاطع شماره ۱۸۶۸

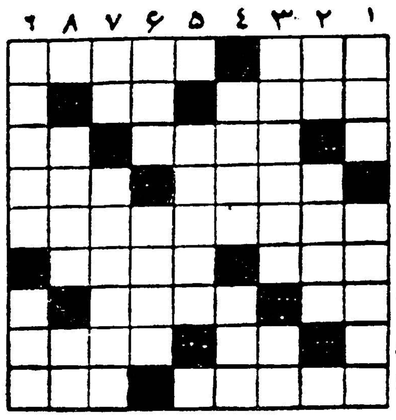

افقی : ۱ـ اگر وارونه‌نباشد تصویر است ـ نغمه منفی باف بدبین ۲ ـ کارش تمام کردن است ـ برای گیاه غذا تهیه میکند ۳ـ از اسباب طرب ـ چون سیاه باشد چشم شور میشود! ۴ـ در عهدی که همه‌چیز روی مادیات میچرخد کیست که نباشد ۵ـ مجلس رقص و مهمانی ۶ـ چیزی ناپسندتر از سکوت درمیخانه و منبرسوزی ۷ـ طبقه ـ از شهرهای بزرك آسیا ۷ـ از دل دردمند سوزنده‌تر است ـ ورزیده وزبردست ۸ـ از چیزهائی که میگویند به‌خانمها نباید گفت ـ از اسباب کوفته ! ۹ـ نقاش مروف‌فرانسوی ـ نان شیرینی کاغذی .

عمودی :۱ـ چون خوش بگذردزندگی نوح کم میشود ـ ازبجا آوردنیهای انجام دادنی ! ۲ـ شانه ـ صدایش برنیاید ۳ـ کاغذ خراش ـ شش ۴ـ شاعر عقیده داشت که خانه بدوش از بشریت دورند ـ قسمتی از جهاز گوارش ۵ـ آنکه ادب ندارد ۶ـ دماغش جبون است ـ عاقبت منوچهر راهم از راه بدربرد ۷ـ ضمیری است ـ از بزرگترین نویسندگان رآلیست فرانسه ۸ـ شهری درشمال وتن‌پوشی ازجنوب ـ حرف تعجب ۹ـ کوچولوموچولو ! ـ بی‌مزه ولوس .

حل جدول شماره ۱۸۶۷

افقی : ۱ـ فسا ـ سوخته ۲ ـ انباری ـ یم ۳ـ نشا ـ تله ۴ ـ وا ـ تجانس ۵ ـ سفره ـ سکان ۶ ـ ستاره ـ نج(جن) ۷ ـ فاق ـ وال ۸ـ ین ـ قزلباش ۹ ـ سهیلی ـ لبی .

عمودی :۱ـ فانوس ـ فیس ۲ـ سن ـ افسانه ۳ ـ ابن ـ رتق ۴ ـ اشتها ـ قل ۵ ـ سراج ـ روزی ۶ ـ وی ـ اسهال ۷ تنك ـ لبن ۸ـ تیلستان ـ اه ۹ ـ همه ـ نجاشی .

-۲۱۰-

نوشته : ژان ساوان
عضو فرهنگستان فرانسه

ماری والوسکا

پس‌از آن گفته بود :

ـ درست گوش‌کن ، اگر روزی این زن تصویری راکه امروز باو دادی بتو نشان داد بدان که بتو احتیاج دارد .

پسر ناپلئون که ظاهرا منظور پدرش را نفهمیده بود سرش را بطور مبهم تکان داد . امپراتور تاکید کرد :

ـ وقایع امروز را بخاطر داشته‌باش . بقیافه این‌خانم درست نگاه‌کن ... باید همیشه از او مواظبت کنی و بطوریکه گفتم روزی‌که تصویر میناتور را بتو نشان داد بایك بکمکش بشتابی وبدانی که بتو احتیاج دارد .

ماری چندین‌بار این کلمات را پیش خود تکرار کرد و فهمید که همه چیز بین او وناپلئون تمام شده است وباید منتظر سرنوشت آینده خود باشد .

اندکی پس‌از این واقعه ناپلئون برای یك نبرد جدید پاریس‌را ترك‌کرد . این جنك‌ها بنام «جنگهای فرانسه» مشهور است ولی‌ژنرال «ارنانو» این‌بار همراه امپراتور نرفت . «ارنانو» درپاریس ماند تا فرماندهی گارد امپراتوری راکه دراین شهر مستقر شده بود بعهده بگیرد .

باین واحدها دستور داده شده بود تا برای دفاع از حمله احتمالی درپایتخت بمانند .

ماری والوسکا دفاع از پایتخت را کاملا مسخره میدانست‌وحتی لحظه‌ای هم این فکر را بخاطر خودراه نمیداد که ممکن‌است روزی‌پاریس هم مورد حمله قرارگیرد . کنتس جوان از حقایق اوضاع واز آنچه‌که درپشت پرده میگذشت بی‌خبر بود .

اصولا از چندسال پیش اکثریت مردم فرانسه به حقیقت‌اوضاع

-۲۱۱-

و تحولات و وقایعی که درخارج روی میداد وقوف نداشتند . تمام جریانات روز ومسائل مهم سیاسی از نظر آنها پوشیده میماند .

ماری‌والوسکا هم مانند دیگران از هیچ‌جا و هیچ‌چیز خبرنداشت و تصور میکرد ناپلئون همچنان شکست‌ناپذیر است و درهرجنگی سرانجام پیروزی با او خواهد بود .

بسیاری از فرانسویها نیز درین عقیده‌با او شریك بودند . اما ماری بیش‌از دیگران درین باره افراط میکرد . بعقیده او ممکن نبود ناپلئون را درجنك شکست داد

*

ناپلئون بدون آنکه ازکنتس والوسکا خداحافظی کند از پاریس خارج شد . ماری از این حیث زیاد ناراحت نشد واطمینان داشت پس از چندی فاتحانه به‌پایتخت باز خواهد گشت . کنتس جوان که هنوز شوروهیجان خودرا از دست نداده بود آنهائیرا که طرفدار صلح‌بودند بباد مسخره میگرفت . وبا اطمینان خاطر میگفت :

ناپلئون یك‌بار دیگر فاتح خواهد شد !

همه‌چیز بروفق مراد است !

اما چند روز بعد پاریس پس‌از مقاومت دلیرانه تسلیم شد ناپلئون که شکست خورده وباقیمانده ارتش خودرا دراین جنك ازدست داده بود به «فونتن‌بلو» پناهنده شد .

ناپلئون شاید می‌توانست پیمان صلح شرافتمندانه‌ای با متفقین امضاء کند ولی حس غرور وخودخواهی او را از قبول شرایطی که از طرف کنگره پراك برای امضای پیمان صلح پیشنهاد شده بود بازداشت وباین ترتیب درسال ۱۸۱۳ درلایپزیك شکست سختی خورد واندکی بعد متفقین فرانسه را مورد حمله قرار داده و وارد پاریس شدند .

همانطورکه گفتیم پس‌از آنکه ناپلئون باقیمانده سپاهیان خود را در «جنك‌فرانسه» از دست داد وبه «فونتن‌بلو» گریخت .

ماری‌لوئیز ملکه فرانسه پس‌از آنکه دولت اتریش باپناهندگی وی موافقت کرد همراه پسرش «پادشاه رم» راه اتریش را پیش‌گرفت.

ناپلئون قراربود از «فونتن‌بلو» باقامتگاه‌جدیدخوددرجزیره «آلب» که درحقیقت تبعیدگاه وی بود رهسپار شود .

فلاکت و ادباری که دامنگیر ناپلئون شده بود هیچ کسی را بقدر

-۲۱۲-

ماری والوسکا آزار نمیداد . پیوسته بسرنوشت لهستان ، آینده‌فرانسه می‌اندیشید واز اینکه مرد محبوب او دوچار چنین سرانجام شومی‌شده است اشك می‌ریخت .

دیری نگذشت که خبر تبعید امپراتور بگوش ماری رسید و تصمیم گرفت تا ناپلئون « فونتن‌بلو » را ترك نگفته با او دیداری تازه‌کند .

این تصمیم بیدرنك بموقع اجرا گذاشته شد . فورا دستورداد که اسبها را به کالسکه به‌بندند و به راننده خود دستور داد که یکسر او را به «فونتن‌بلو» برساند .

ساعت نه بامداد بودکه وارد این ناحیه شد وبرای اینکه بتواند بدون آنکه کسی اسم او را بشنود وارد کاخ‌شد واز نگهبانان قصر خواهش کردکه به‌پیشخدمت مخصوص ناپلئون اطلاع دهند که خانمی با وی قصد ملاقات دارد .

طولی نکشید «کنستان» که محرم اسرار ومورد اعتماد کامل ناپلئون بود بدیدن او آمد .

«کنستان» کنتس لهستانی را بخوبی می‌شناخت و بعلاقه ومحبت شدید او نسبت بارباب خود اطلاع کامل داشت .

گفتگوهای درگوشی این دونفر چندان دوامی نیافت ، پیشخدمت ناپلئون درپایان این مذاکرات بااحترام کامل ماری‌والوسکا را به اطاق مخصوصی هدایت‌کرد و سفارش نمود که درهمانجا منتظر باشد .

یکساعت گذشت دوساعت گذشت ولی کسی بسراغ او نیامد . چنان آشفته و پریشانحال بود که نمیتوانست موقعیت خودرا بسنجند. سرش داغ شد ومغزش از کار افتاده بود . تحولات چند روز اخیر بقدری برای او غیرمنتظره بود که خیال میکرد آنچه را که می‌بیند خواب وخیالی بیش نیست واز شدت ناراحتی مانند مار زخم خورده به‌خود می‌پیچید گاهی می‌نشست و زمانی راه میرفت ولی دقایق و ساعات باکندی تمام میگذشت .

سرانجام پس از ساعتها انتظار که بنظر ماری یك قرن آمد «کنستان» سرپیشخدمت مخصوص امپراتور درآستانه در ظاهر شد وگفت :

برتراند راسل مدافع صلح و تنبلی

قسمت دوم

چند کلمه از راسل

***میدان جنك به بیکاران کار میدهد ، امرای ارتش را خشنود میسازد و صدماتش بمالیات دهندگان میرسد**

*** جنك اتمی به نبرد ها پایان میدهد .**

*** هیچ چیز وحشتناك تر از تسلیم و فرمانبرداری نیست .**

تغییر روش

بعدها اظهار داشت «میدان جنك دارای فوائدی است . به بیکاران کار میدهد باعث خشنودی امرای ارتش شده وصدماتش متوجه مالیات دهندگان میگردد »

هنگام جنك جهانی دوم جوانان را به شرکت درجنك ترغیب کرد و از پیر بودن خود اظهار تاسف کرد . معتقد بود وضع جهانی که در زیر سلطه هیتلر قرارگیرد بدتر ازموقعیت فعلی است .

در۱۹۴۸ گفت «جنك اتمی وحشتناك ترین جنك‌ها است ولی به نبرد ها پایان میدهد هیچ‌چیز وحشتناك‌تر از تسلیم و فرمانبرداری نیست »

تغییر رویه مجدد

راسل درجواب گروهی از هم‌دوره های تحصیل گفت « درحال حاضر دو کشور مستقل درجهان وجود دارد و جنك اتمی باعث خواهد شد فقط یکی باقی بماند » سپس ده سال بعد لحن خودرا تغییر داده واظهار داشت « هروضعی بهتر از تسلیم است ». سپس مجدداً رویه خودرا عوض کرده واضافه کرد «ترجیح میدهم بعوض شعله‌ور شدن آتش‌یك جنك‌هیدروژنی کمونیزم دنیا را ببلعد ، زیرا بعداز آن وضع جهان تامدتی طاقت‌فرسا خواهد بود ولی محققا جنك هیدرژنی پایان بشریت میباشد »

تلون و تغییر سریع افکار او نتیجه تغییرات دنیای بی‌ثبات‌ودیوانه فعلی است .

درسن ۸۸ سالگی برتراند راسل اخیرا دست به‌یك «نافرمانی آرام و ضدکشوری» زده و باهدایت هزاران فرد انگلیسی تظاهرات « نشسته‌ای» برعلیه تجهیز اتمی وایجاد پایگاه زیر دریائیهای حامل موشك آمریکا دراسکاتلند برپا کرد .

یتیم سه ساله

برتراند آرتور ویلیام راسل در ۱۸مه سال ۱۸۷۲ درشهر ترلك غرب انگلستان زاده شد . نامبرده که نوه لرد جان‌راسل یکی‌از نخست‌وزیران ملکه ویکتوریا است با مرك برادر بزرك خود درسال ۱۹۳۱ به دریافت لقب لردی نائل گردید .

راسل درسه‌سالگی یتیم گردید. پدر او در وصیت‌نامه خود قید کرده بود که برتراند را بصورت یك فرد لاادری «اگناستیك» پرورش‌دهند دادگاه وصیت‌نامه را بکناری گذارد و برتراند توسط مادر بزرك خود پرورش یافت . این زن او را در پرستیدن دو آیه ذیل از انجیل تشویق کرد :

« از عملیات شیطانی و طرفداران آن بپرهیز» و « قوی و دلگرم باش نهراس ونا امید مشو . خداوند همه جا از تو محافظت خواهد کرد»

سالها بعد راسل گفت که زندگی او عمیقا تحت تاثیر این آیات قرار گرفته است وباوجود آنکه منکر وجود خدا است جملات آنها هنوز هم‌معنای خودرا برای او حفظ کرده است .

وی تحت تدریس معلمین خانگی کسب علم کرد و بعدها واردد‌انشکده تربیتی کمبریج گردید .

چهار بار ازدواج

همسرنخستین راسل آلیس‌اسمیت از شهر فیلادلفیای آمریکا بود . که درسال ۱۸۹۴ در اروپا به تحصیل اشتغال داشت و بسال ۱۹۲۱ از او جدا گردید .

حاصل ازدواج بعدی او با دورا ونیفرد بلاك ۳ کودك بود که آنهم‌در ۱۹۳۵ بطلاق انجامید .

در۱۹۳۶ مجددا با منشی ۲۵ساله خود ازدواج کرد ودرحالیکه ۶۴سال داشت صاحب‌کودکی از او شد . این ازدواج نیز در ۱۹۵۲ منجربطلاق گردید .

بالاخره درسنین ۸۰ با دوشیزه ادیت‌فینچ ۵۰ ساله ازدواج کرد .

راسل درسال ۱۹۱۰ با همکاری آلفرد هوایت‌هد از دانشگاه هاروارد کتابی در زمینه ریاضیات بنام«اصول ریاضیات» نگاشت که از آثاربرجسته و معروف او است . نامبرده معتقد است که ریاضیات اصیل و منطق دو رشته نزدیك بهم میباشند .

مختصری ازآثاراو

از آثار برجسته او میتوان‌کتاب های «اصول ریاضیات ۱۹۰۳ » و «مقالات فلسفی ۱۹۱۰» و « اصول تجدید بنای اجتماعی ۱۹۱۷ » و «صوفیگری و منطق ۱۹۱۸» و «دور نمای تمدن صنعتی ۱۹۲۳» و «تحقیق درمعنی و حقیقت ۱۹۴۰» و بالاخره «تاریخچه فلسفه غربی ۱۹۴۶» رانام برد .

در دوره دومین ازدواج با کمك همسرش دست به یکی از تجربیات فرهنگی غیرعادی زد برای مدت‌چهار سال عهده‌دار تدریس ۲۰ نفر از کودکان بین ۴ تا ۱۱ ساله گردید . این مدرسه در ساسکس انگلستان بود . شاگردان او بهیچوجه موردتنبیه قرار نمیگرفتند با میل خود درسر کلاس حاضر میشدند واجازه داشتند گستاخانه صحبت کنند و در روزهای تابستان بدون پوشش به کلاس‌بیایند

هدف او پرورش طبیعی افکار کودکان بود و عقیده داشت کودکان اجباری به اطاعت واحترام بزرگان خودندارند واین ازخصوصیات‌ضروری دموکراسی بشمار میرود . چنانچه کودکان درکردار خود آزاد باشند بزودی وخود بخود ازانضباط تعلیماتی وبهداشتی تبعیت خواهند کرد.هنگامی با علاقه درس خواهند خواند که مطالب درسی برای آنها جالب باشد.

بنظر او کار این مدرسه‌باموفقیت توام بود ولی بدلیل آنکه از نظرمالی فایده‌ای نداشت ادامه پیدا نکرد .

مخالفت دانشگاه

بطوریکه گفته شد دادگاه عالی شهر نیویورك پس‌از قرائت بعضی‌از قسمتهای آثار راسل او را متهم به ترویج اصول و تعالیم غیراخلاقی و ضداجتماعی درمیان شاگردان دانشگاه شهر نیویورك‌کرد ودستور به‌برکناری او از پست استادی داد .

بعنوان مثال مختصری ازنوشتجات راسل درکتاب «فرهنك ودنیای نوین» او در ذیل بنظر میرسد :

« من مطمئن هستم که چنانچه دانشجویان دانشگاه‌ها بتوانندهمراه با مطالعه خود بطور موقت و بدون بوجود آوردن کودك بایکدیگر ازدواج کنند زندگی دانشکده‌ای هم از نظر فردی و هم روحی مطبوع‌تر خواهد بود» . جمله ذیل نیز از کتاب«اخلاق و ازدواج» او استخراج گردیده:

« بنظر من هیچ خوش آیندنخواهد بود اگر مرد و زنی بدون داشتن تجربیات جنسی قبلی قدم در راه ازدواج صحیح و پر ثمر بگذارند »

این نوشتجات بالاخره باعث‌گردید که او متهم شده واز کار استادی در دانشگاه نیویورك برکنار شود .

از طرف دیگر یکی‌از اسقف های معروف انگلستان اعلام داشت که راسل « برعلیه دین واخلاق قیام‌کرده است واز شهوت‌رانی پشتیبانی‌میکند»

این مسئله مورد حل و بحث طرفداران و مخالفین قرار گرفت و بالاخره رئیس یکی‌از دانشکده های آکسفورد اظهار داشت که از راسل دعوت شده است تا در رشته های ریاضی ومنطق دانشکده مزبورتدریس کند .

حمایت اینشتین

بسیاری از استادان و دانشمندان وقت از جمله آلبرت اینشتین به پشتیبانی از او برخاسته واو را به عنوان یکی‌از برجسته‌ترین فلاسفه و متفکرین زمان معرفی کردند اینشتین درمورد او گفت « شخصیت های بزرك وافکارشان همواره با مخالفت افراد میانه‌رو مواجه گردیده‌اند »

بعدها انجمن فرهنگی بنام «آزادی آکادمی ـ کمیته برتراندراسل» به هواداری از او درانگلستان تشکیل گردید .

این فیلسوف سپیده‌موی دردانشگاه های کالیفرنیا ، هاروارد ، شیکاگو و مؤسسه فرهنگی بارنز درفیلادلفیا سابقه تدریس دارد ودرسال ۱۹۲۰ در دانشگاه پکن کرسی فلسفه را در اختیار داشت ودرچین بود که دراثر ابتلا به ذات‌الریه تا سرحد مرك رفت .

راسل درپاسخ اتهامات اسقف انگلستان اشاره کرد : « مسائل جنسی قسمت کوچکی از آثار و نوشتجات مرا تشکیل میدهند درحالی که فقط همین مسائل جنسی است‌که مورد مطالعه و نظر اسقف محترم‌قرار گرفته است . هرشخصی که نظریه جدیدی اعلام میدارد بدون شك با دردسر واشکال روبرو خواهد شد » وبعنوان مثال وضع خود رابا سقراط مقایسه کرد که او نیز بهمین اتهامات دچار گردیده بود .

فرار از مرك

هنگامیکه درسال ۱۹۴۸ راسل و ۲۵نفر دیگر برعرشه کشتی در حال سفر بودند درتنگه تراندهایم سواحل نروژکشتی آنها سرنگون گردید و ۲۲نفر از سرنشینان غرق شدند . برتراندراسل نجات یافت و درپاسخ اطرافیان خود گفت «نمیتوانستم‌حدس بزنم درچنین مواقع چه باید کرد ولی شناکردن درمیان امواج بسیارساده‌تر از آنست‌که تصور میکردم »

نامبرده درمصاحبه تلویزیونی خود در۱۹۵۹ تاریخ مرك خودرا روز اول ژوئن ۱۹۶۲ تعیین کرد وچنین توضیح داد : « درآن تاریخ عمر من از ۹۰ سالگی خواهد گذشت و فکر میکنم این سن خوبی برای مردن باشد .

ناگفته نماند که هرچه بتاریخ فوق‌الذکر نزدیك میشویم من احساس نگرانی و هیجان بیشتر میکنم .»

سخنرانی دکتر کاپلان در باشگاه دانشگاه تهران

عصر دیروز آقای دکتر کاپلان فیزیك دان معروف آمریکائی در باشگاه دانشگاه تهران سخنرانی جالبی در باره مسائل فضائی ایراد نمود . در این سخنرانی جمعی از اساتید دانشگاه ـ دانشجویان دانشکده ها و علاقمندان حضور داشتند ـ ابتدا آقای دکتر فرهاد رئیس دانشگاه تهران سخنران را بحضار معرفی نمود و مقام علمی و سوابق فرهنگی نامبرده را برای حضار بیان داشت . آنگاه آقای دکتر کاپلان اولین سخنرانی خود را شروع نمود . آقای‌دکتر کاپلان چند جلسه پیرامون مسائل فضائی در تهران سخنرانی خواهد نمود .

در عکس بالا آقای دکتر کاپلان نفر وسط و همسرش هنگام مذاکره با دکتر چستر بین رئیس مبادلات فرهنگی اداره اطلاعات‌آمریکا در ایران دیده میشود

مشعل المپیك سراسر ایران روی بازوان

بقیه از صفحه ۶

پیشنهاداتی دادند که‌هرسال در اعضای کمیته المپیك تغییراتی داده شود . و ضمنا روسای کمیته های المپیك کشور ها نیز عضویت کمیته‌بین‌المللی را داشته باشند . این پیشنهاد مورد موافقت اعضاء قرار نگرفت دلیل نپذیرفتن این پیشنهاد این بود که روسای کمیته های المپیك کشور ها ممکن است هر چهار سال یکبارعوض شوند . ممکن است تصمیمات متخذه در کمیته دستخوش این تغییرات‌بشود ولی چون اعضای فعلی کمیته‌ازاشخاص بیطرف تعیین شده‌اند و بطور دائم عضویت کمیته را دارند مسائل‌راهمیشه بدون هرگونه دخالت سیاسی و مذهبی و اقتصادی عنوان کرده و تصمیم‌خواهند گرفت .

دومین جلسه ای که دراین‌کنفرانس بزرك حائز اهمیت بود جلسه‌روسای فدراسیونهای بین‌المللی ورزشی بود که ایران در آن شرکت نداشت ولی پس‌از خاتمه‌جلسه‌ازصورتجلسات‌اطلاع حاصل‌نمودیم که‌چه تصمیماتی گرفته شده‌است‌دراین‌جلسه‌روسای‌فدراسیونها مشکلات خودرا از نظرمواد مسابقات بیان داشتند و تصمیمات لازم اتخاذ گردید .

در این جلسه موضوع مسابقات والیبال نیز مطرح شد و بتصویب رسید که در بازی های المپیك۱۹۶۴ مسابقات والیبال نیز انجام پذیرد .

مقررات آماتوریزم

در جلسه‌ای که باحضور اعضای دائمی کمیته‌بین‌المللی المپیك‌تشکیل گردید قرار بود والاحضرت شاهپور غلامرضا پهلوی که عضویت دائمی کمیته‌رابعهده دارند شرکت‌جویند ولی بعلت گرفتاری شرکت‌نکردند. تصمیمات لازم برای ورزشکاران آماتور گرفته شد تصمیمات متخذه چون نیمه تمام ماند قرار بر این شد که طرحی برای ورزشکاران آماتوریزم تهیه شود و آئین نامه‌ای نوشته شود تا در کنفرانس بزرك سال ۱۹۶۲ که د رکشور شوروی انجا م‌میشودمورد بررسی‌قرار گیرد.

البته این طرح بایستی روی سه تعریف کوچك استوار باشد .

آماتور کسی‌است که هنرورزشی خود را در معرض فروش قرارندهد و منظور معنوی از ورزش داشته باشد .

شرایط آماتور بودن در این میباشد که اول ورزشکار آماتور برای زندگی دارای یك شغل روشن و معینی‌که از آن امرار معاش کند باشد و ورزش حرفه او برای نان در آوردن نباشد .

دوم اینکه هیچوقت برای‌شرکت در مسابقات اجرت پولی و پاداش هائی‌که جنبه مالی قوی داشته باشد قبول نکند .

سوم اینکه همیشه در مسابقات مقررات آماتوریزم وفدراسیون های بین المللی را محترم بشمارند .

جلسه سال ۱۹۶۳

برای تشکیل جلسه سال ۱۹۶۳ کشور شوروی پیشنهاد کرده بود که بجای سال ۱۹۶۲ سا ل۱۹۶۳ بکشور شوروی واگذار شود ولی با این پیشنهاد مخالفت شد چون بازی های المپیك سا ل۱۹۶۸ در شوروی انجام میشود و بایستی در جلسه سال ۱۹۶۳ پیرامون المپیك ۱۹۶۸ مسائلی مطرح شود و در کشور میزبان نمی توان مسائل مربوط به آن کشور را مطرح‌کرد و پس از اخذ رای قرار بر این شد که جلسه سال ۱۹۶۳ در کشور کنیا (نایروبی آفریقا)تشکیل گردد

مصاحبه با هیئت ورزشی ژاپن

پس از خاتمه مصاحبه دبیرکمیته المپیك ایران مصاحبه خبرنگاران شروع‌شد وهریك‌ازخبرنگاران‌پیرامون مسائل ورزشی سئوالاتی نمودند .

انتقال مشعل

مشعل المپیك ابتدا به آتن و از آتن با کشتی به آنکارا نقل داده خواهد شد از استانبول به حلب ، دمشق ، بغداد حمل خواهد شد . درایران نیز قرار است از شهرهای شمالی ایران گذشته و تاشکند ، آتا ، نوربات ، اوش ، استالین‌آباد ، افغانستان ، کابل ، راول‌پندی ، دهلی‌نو ، نپال ، آمفال، مافدالین ،بانکوك ، مالایا ، سنگاپور رفته از سنگاپورمشعل بوسیله‌کشتی بژاپن خواهد رفت .

برای تمام مدت خط سیر مشعل ۱۰۰ روز پیش‌بینی شده است .

کشورهای طول خط سیر را برای نحوه عبور مشعل آزاد گذارده اند کشورها میتوانند با وسائل موتوری و دو واسب . هرنوع وسیله‌ایکه راحت می‌باشند مشعل را از مرزخود عبور دهند . آقای روح‌الایمان اظهار داشت در نظر است با همکاری دستگاههای کشوری و لشکری و ورزشی کشور مشعل المپیك بوسیله دوندگان ایران سرتاسر خاك ایران را طی نماید برای این کار از صبح فردا جلسه‌ای باحضور نمایندگان ورزشی وادارات لشکری و کشوری در دفتر کمیته المپیك تشکیل گردیده و ترتیب این کار داده خواهد شد.

آقای آدا درخاتمه اظهارات خود گفت برای پذیرائی از ورزشکاران جهان استادیوم ۸۰ هزارنفری توکیو باافزایش ۴۰هزار صندلی به‌گنجایش ۱۲۰ هزار نفر افزایش یافته است. لازم است که درخاتمه بعرض برسانم که درسال ۱۹۶۴ درهمین فصل‌مشعل المپیك از ایران می‌گذرد وامیدوارم‌که ورزشکاران آیران درحمل این مشعل بما کمك بکنند و شما شاهد و ناظر حرکت مشعل از ایران خواهید بود ازخداوندخواستارم که‌شمانویسندگان ورزشی نیز هم درایران هم هنگام ورود مشعل المپیك به‌توکیو شاهد جریان باشید . ساعت ۷ونیم بعداز ظهر جلسه خاتمه پذیرفت .

بازدید از اطلاعات

طبق برنامه تنظیمی‌کمیته المپیك ایران ساعت ۱۰ صبح فردا هیئت ورزشکاران ژاپن از مؤسسه‌اطلاعات بازدید خواهند کرد .

صورت اسامی برندگان جوائز حساب سیار بانك بازرگانی ایران

ردیف	شماره حساب	نام‌و فامیل	مبلغ جایزه
۱	۱۲۲۶۰۴	کاظم پسیان	۱۰۰ر۰۰۰ ریال
۲	۵۱۴۴۶	مرتضی بنی بشر	۵۰ر۰۰۰ ریال
۳	۳۵۶۷۵۲	منصور صادقی فراچه داغی	۵۰ر۰۰۰ ریال
۴	۵۱۳۱۸	حسن چمن	۱۰ر۰۰۰ ریال
۵	۵۲۹۸۲	زهرا مبشر	۱۰ر۰۰۰ ریال
۶	۵۴۴۳۴	جعفر رحیم‌زاده	۱۰ر۰۰۰ ریال
۷	۱۲۰۸۸۵	احمدجعفری	۱۰ر۰۰۰ ریال
۸	۱۲۲۳۱۲	سید شیر زاد خلیل الهی	۱۰ر۰۰۰ ریال
۹	۱۲۳۹۴۹	سرکیس شاهونی	۱۰ر۰۰۰ ریال
۱۰	۳۵۰۴۸۴	نادرسری شاد	۱۰ر۰۰۰ ریال
۱۱	۳۵۲۳۰۰	محمد باقر الهدنی	۱۰ر۰۰۰ ریال
۱۲	۳۵۳۹۷۰	ایراندخت حجری	۱۰ر۰۰۰ ریال
۱۳	۳۵۰۴۹۵	سهیلا اسد	۱۰ر۰۰۰ ریال
۱۴	۳۵۶۶۷۷	علی رفعتیان	۱۰ر۰۰۰ ریال
۱۵	۳۵۷۷۳۱	مصطفی سعیدی	۱۰ر۰۰۰ ریال
۱۶	۵۰۱۲۴	محمد طاهر حمزه	۵۰۰ ریال
۱۷	۵۰۳۰۳	سید محمود ایراندوست	۵۰۰ ریال
۱۸	۵۰۵۲۳	مهدی مباشر	۵۰۰ ریال
۱۹	۵۰۷۴۸	نورالدین بهبهانی	۵۰۰ ریال
۲۰	۵۰۹۵۵	مرتضی بنی یعقوبی	۵۰۰ ریال
۲۱	۵۱۱۶۳	سرتیپ بیژن گیلانشاه	۵۰۰ ریال
۲۲	۵۱۳۴۶	خسرو خرم صفت	۵۰۰ ریال
۲۳	۵۱۵۳۷	محمود جمشیدی	۵۰۰ ریال
۲۴	۵۱۷۲۲	کل طباطبائی	۵۰۰ ریال
۲۵	۵۱۹۳۳	عباس عسکری بیوکی	۵۰۰ ریال
۲۶	۵۲۱۱۳	شهربانو بوربائی	۵۰۰ ریال
۲۷	۵۲۲۴۱	هرمز یار خسروی یزدی	۵۰۰ ریال
۲۸	۵۲۳۸۸	بتول حجار ها	۵۰۰ ریال
۲۹	۵۲۵۳۶	حسین سلیمانی فر	۵۰۰ ریال
۳۰	۵۲۷۱۸	مسب مفرح آذری	۵۰۰ ریال
۳۱	۵۲۸۵۷	مهندس گودرز بختیاری	۵۰۰ ریال
۳۲	۵۳۰۰۳	سوسن نیك نژاد	۵۰۰ ریال
۳۳	۵۳۱۳۷	اسماعیل شفقت	۵۰۰ ریال
۳۴	۵۳۳۲۴	ابوالقاسم لاچینی	۵۰۰ ریال
۳۵	۵۳۴۵۸	فریدون فقیهی شیرازی	۵۰۰ ریال
۳۶	۵۳۵۹۶	کامران معتمد گرجی	۵۰۰ ریال
۳۷	۵۳۷۳۲	مرتضی مهر آئین	۵۰۰ ریال
۳۸	۵۳۸۳۶	طاهره مشکوت	۵۰۰ ریال
۳۹	۵۴۰۱۳	فاطمه سلطان امدادی	۵۰۰ ریال
۴۰	۵۴۱۵۳	منصور برومند فومنی	۵۰۰ ریال
۴۱	۵۴۳۰۱	ناصر حاجیان	۵۰۰ ریال
۴۲	۵۴۴۵۸	فتح‌اله دیده ور	۵۰۰ ریال
۴۳	۵۴۶۰۸	فاطمه طبالوندانی	۵۰۰ ریال
۴۴	۵۴۷۵۶	سید محمد حسین اطهاری	۵۰۰ ریال
۴۵	۵۴۹۱۱	معصومه حاجی رضا	۵۰۰ ریال
۴۶	۱۲۰۰۵۱	رضا خوانساری	۵۰۰ ریال
۴۷	۱۲۰۱۸۳	غلامعلی منجمی	۵۰۰ ریال
۴۸	۱۲۰۳۳۵	ابوالفضل اسکوئیان جعفری	۵۰۰ ریال
۴۹	۱۲۰۴۷۴	ابراهیم پور حسنی	۵۰۰ ریال
۵۰	۱۲۰۶۳۰	ابوالحسن آذریار	۵۰۰ ریال
۵۱	۱۲۰۷۷۱	محمد تقی کاشانی	۵۰۰ ریال
۵۲	۱۲۰۹۱۳	پوراندخت سلامتی	۵۰۰ ریال
۵۳	۱۲۱۰۵۱	محمود پور باقر	۵۰۰ ریال
۵۴	۱۲۱۱۹۱	صدیقه بیگی	۵۰۰ ریال
۵۵	۱۲۱۳۳۴	قمر تاج بنی اردلانی	۵۰۰ ریال
۵۶	۱۲۱۴۷۲	حسن پور اسکندر	۵۰۰ ریال
۵۷	۱۲۱۶۳۰	محمد برهان	۵۰۰ ریال
۵۸	۱۲۱۷۶۵	اندی هوسپیان	۵۰۰ ریال
۵۹	۱۲۱۸۱۷	کیهاندخت محمد پور	۵۰۰ ریال
۶۰	۱۲۲۰۸۳	احمد سعیدی	۵۰۰ ریال
۶۱	۱۲۲۲۱۴	طوبی کلدی	۵۰۰ ریال
۶۲	۱۲۲۳۳۳	محمد تقی مبهوت	۵۰۰ ریال
۶۳	۱۲۲۴۷۶	محمد حسن فلسفی	۵۰۰ ریال
۶۴	۱۲۲۶۶۱	محمد آذری جعفری	۵۰۰ ریال
۶۵	۱۲۲۸۲۴	غلامرضا تمدنی	۵۰۰ ریال
۶۶	۱۲۲۹۸۲	نعمت‌اله چوبینه	۵۰۰ ریال
۶۷	۱۲۳۱۲۶	اصغر شاکوین	۵۰۰ ریال
۶۸	۱۲۳۲۷۱	میترا بلبل صفت	۵۰۰ ریال
۶۹	۱۲۳۴۶۹	مرتضی قلی صمصامی	۵۰۰ ریال
۷۰	۱۲۳۶۶۸	اشرف برادر	۵۰۰ ریال
۷۱	۱۲۳۸۱۷	شاهرخ نصیری	۵۰۰ ریال
۷۲	۱۲۳۹۸۱	جمیله خواجه	۵۰۰ ریال
۷۳	۱۲۴۱۱۵	حسین بختی	۵۰۰ ریال
۷۴	۱۲۴۲۹۰	کیاوش نصیری	۵۰۰ ریال
۷۵	۱۲۴۴۴۰	محمد بهمنی	۵۰۰ ریال
۷۶	۱۲۴۶۲۰	مازیار طریقی	۵۰۰ ریال
۷۷	۱۲۴۷۷۵	عبدالامیرآیت‌اله زاده	۵۰۰ ریال
۷۸	۱۲۴۹۲۹	فخرالسادات عتیقه چی	۵۰۰ ریال

بقیه دارد

مسافران بندر پهلوی

پانسیون پارك واقع در غازیان مدیره‌اش با سوابق‌چندین ساله پانسیون داری از فراریان گرما در نهایت احترام پذیرائی‌می‌کند.

۱ـ۲ آ ـ ۱۵۱۳۲

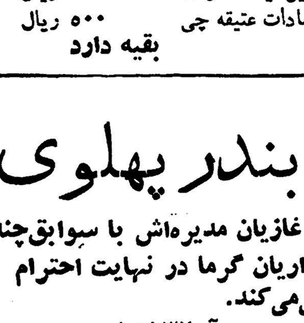

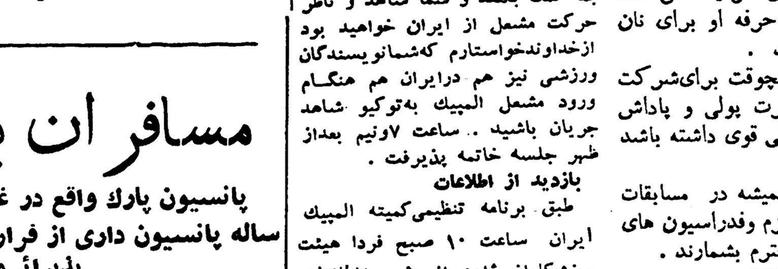

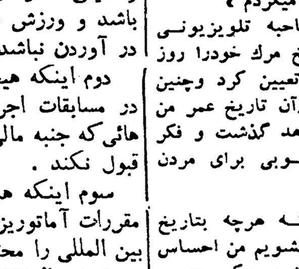

اجتماعی

گفتگوی تلفنی مردم

بتلفن ۳۰۰۱۰ همه روزه غیر از روز های پنج شنبه و ایام تعطیل از ساعت ۶تا۳۰ر۷ بعد از ظهر تلفن کنید و باما مشکلات و درد دلهای خود را در میان بگذارید . ما حرفهای شما را در همین ستون بگوش مسئولین امور میرسانیم .

***

تقاضای خانه را بکجا بدهیم

*ازوزارت فرهنك سئوال کنید که‌باید تقاضانامه برای خانه‌را بکجا بدهیم .

آموزگار

اینجا چاه عمیق حفر کنید ...

*درخیابان پیراسته تجریش باندازه ای بی‌آبی‌است که تمام چاهها‌خشك شده ومردم واقعا درمضیقه آب هستند ماگفتیم بیایند دراینجا چاه عمیق حفر کنند بعد پول‌آب رااز مردم بگیرندولی بحرف ماتوجهی نکردند .

مهدی‌حریری

پاکات ما بمقصد خارجه نمیرسد

*متاسفانه هنوز که‌هنوزاست وضع پست‌ایران درست نشده است وبیشتر پاکات‌ما بمقاصدخارجه بمقصد نمیرسد!!بنده میخواستم پیشنهادی بکنم وآن اینست‌که هنگامیکه پاکات خارجه راتمبرمیزنند همانجا تمبرآنرا باطل کنند. این‌کار درتمام دنیا درپست‌خانه مرکزی صورت میگیرد. واشکالی ندارد که‌اداره پست نسبت باین پیشنهاد اقدام کند .

سیدفخرالدین اردهالی

ایستگاه اتوبوس را عوض کنید

*بنده یکی‌از مسافرین خطوط ۲۰،۱۹و۴۰ هستم این‌اتوبوسها وقتی ازشاه آباد میگذرند ووارد خیابان اکباتان میشوند مسافرین‌را درسه‌راه اکباتان پیاده میکنند واکثر مسافرین مجبورند دوباره‌این راه‌را برگردند و بخیابان شاه‌آباد بیایند بهتراست ازشرکت واحد بخواهید که ایستگاه این خیابان را تغییر دهد .

علی‌اصغر جابری

جوادیه درمانگاه ندارد

شما خودتان بهتر میدانید که جوادیه دیگر خودش بصورت شهری درآمده ولی این شهر درمانگاه ندارد چندی پیش مرض آبله شیوع یافت ولی مردم مرجعی برای آبله‌کوبی نداشتند و استطاعت مالی هم نداشتند بنقاط دیگر شهر بروند و درنتیجه عده‌ای از این مرض کور شدند توجه وزارت بهداری را باین نکته جلب کنید.

حسین معصومزاده

جواب سازمان برنامه

اداره محترم روزنامه اطلاعات عطف بمطلبی که درصفحه۱۳ شماره ۱۰۵۵۳ مورخ پنجشنبه بیست‌ودوم تیرماه ۱۳۴۰ آن‌روزنامه گرامی در خصوص لوله‌کشی شهر رفسنجان‌تحت عنوان(اصلاحات است یاخرابکاری) درج گردیده اشعار میدارد :

لوازم‌لوله‌کشی شهر رفسنجان مقداری کسری داشته که وسیله پیمانکار مربوطه بخارج‌سفارش داده شده است و اکنون منتظرورود لوازم مزبور میباشند تاکار را بانجام برسانند . ضمنا برای اینکه درکارهای مربوط بلوله‌کشی تسریع شود در هفته گذشته نماینده پیمانکار بمحل اعزام گردید تاهرچه زودترسایر کارهای مورد قرارداد را انجام بدهد.

سازمان برنامه

تخم مرغ از اسرائیل‌وارد کرده‌اند

*اخیرا واردات غیر ضروری را ممنوع کرده‌اند ولی من دیروز موقع عبور از یکی از کوچه‌ها از دستفروشی که تخم‌مرغ میفروخت چندعدد تخم‌مرغ خریدم که رویش مهرخورده بودبعداز اینکه بخانه آوردم دیدم که مهر اسرائیل میباشد نمیدانم آیا راستی اگر واردات غیرضروری قدغن است چراتخم‌مرغ ازاسرائیل وارد میکنند ودر غیر اینصورت چرا مهرکشور اسرائیل را روی تخم‌مرغ‌هازده اند.اگر خواسته باشید تخم‌مرغ‌ها راخدمتتان میفرستم .

ن‌ـدلسوز

اینجا خیابان مرکزی تهران است

* همه‌روزه گردوخاك طرفین خیابان ناصرخسرو باسرعت اتومبیلهائیکه از کنار آن میگذرند از عابرین‌ومسافرین‌اتوبوس‌ها پذیرائی شایانی بعمل می‌آورد . آب لجن‌زارجوی این ناحیه و گندآبی که از آن میگذرد بینهایت مردم این‌بخش و مسافرین خطوط را رنج‌میدهد ترابخدا جواب بدهید این آب لجن ازکجا سرچشمه میگیرد که همیشه میهمان اهالی این خیابان است از همه‌بدتر آنکه در مسیر جوی این خیابان دست‌اندازهائی به‌عمق یکمتروجود دارد که انباری از بوی تعفن ،لجن وگندآب بشمار میرود و حتی لحظه‌ای از پذیرائی مردم غافل نیست . بهتراست شهرداری تهران وبرزن این ناحیه توجه بیشتری به‌نظافت‌وبهداشت این خیابان بنمایند . ومردم را از اینهمه توده‌های گردوخاك‌وبوی عطر لجن نجات بخشند آخر هرچه‌باشد این هم یکی از خیابان های مرکزی تهران است .

احمد مظلومین

اقدامات سازمان‌هدایت فارغ التحصیلان‌در چهار ماهه اول سال جاری

*** برای استخدام ۱۳۳ نفر از دانشجویانیکه در خارج‌به تحصیل اشتغال دارند توصیه نامه هائی بموسسات مختلف نوشته شده**

سخنگوی وزارت کار امروز اعلام داشت که‌سازمان‌هدایت‌فارغ‌التحصیلان کشور درچهار ماهه اول سال جاری باقدامات زیر مبادرت نموده است.

۱ـ صورت و مشخصات ۱۶۰۴نفر از دانشجویان امریکا و اروپا اخذ و طبقه‌بندی گردیده است .

۲ـ برای ۳۳۴ نفر از دانشجویان مقیم خارج از کشور پرسشنامه های لازم ارسال شده است .

۳ـ احتیاجات استخدامی کشور درحدود ۸۱ فقره به سر پرستیها و نماینده وزارت کار اعلام گردیده است .

۴ ـ به ۱۳۳ فقره پرسشنامه دانشجویانیکه در خارج از کشور مشغول گذرانیدن آخرین مرحله تحصیلی هستند رسیدگی بعمل آمد واستخدام آنها بمؤسسات مختلف توصیه شده ونتیجه باطلاع نامبردگان رسانیده شده است .

۵ـ در حدود ۲۴۰ مصاحبه با مؤسسات دولتی و ۳۰۰ مصاحبه با مؤسسات غیردولتی وملی برای‌اطلاع از میزان احتیاجات سال جاری این مؤسسات بعمل آمده که در نتیجه مؤسسات مزبور احتیاجات خود را بشرح زیر اعلام داشته‌اند .

مهندس برق ۲ نفر دکتر مهندس کشاورزی برای تدریس در دانشگاه ۲ نفر .

مهندس ماشین ۲نفر ـ مهندس۱ نفر مهندس آبهای تحت‌الارضی۱نفر مهندس دکتر فلسفه و آموزش ۲نفر مهندس رشته قضائی ۹ نفر لیسانس علوم تعلیم و تربیت ۲۰نفر دکتر اقتصاد ۱نفر دکتر ریاضیات ۱ نفر دکترژئولوژی ۱نفر لیسانسیه‌الکتریك یا مکانیك ۲نفر استاد ریاضیات۱نفر مهندس نصب تلمبه‌های حفاری۱نفر

۶ـ ۶۹ نفر از فارغ‌التحصیلانیکه بمیهن مراجعت نموده بودند در اداره تهیه کار سازمان حضور بهمرسانیده و ۴۴نفر از آنها بکار گمارده شده و هم‌اکنون شاغل خدمت درمؤسسات مربوطه میباشند و بقیه نیز پس‌از تکمیل مدارك مربوطه بزودی مشغول کار خواهند شد .

از دکتر پریور

درتابستان چه‌بنوشیم وچه ننوشیم ؟

ازنوشیدنیهاکدام بی ضرر تر است ؟

بکودکان چه نوع و چه وقت‌نوشیدنی میتوان داد ؟

دراینکه مصرف آب در تابستان‌زیاد تر از زمستانست شکی نیست .چه از طرفی بدن بعلت تعریق روزانه مقداری از آب خود را از دست می دهد واز طرف‌دیگر گرمای هواخود بسوخت‌وساز داخلی بدن فشار بیشتری می آورد . وآب بین‌نسوج را بیشتر بصورت تبخیر ازبین‌میبرد. بنا براین اگر در زمستان روزانه‌به عوض هر کیلو گرم از وزن‌بدن کودك۵۰ـ ۱۰۰ـ سانتی‌متر مکعب آب لازمست در تابستان‌بخصوص‌در کشور ما که تابستان گرمی دارد برای هرکیلو گرم از وزن‌بدن کودك روزانه ـ۱۰۰ ـ۱۵۰ سانتی متر مکعب آب لازمست .

دوش آب سرد وپناه بردن به زیر زمین در مواقع گرمای روز و یا زندگی در ییلاق معمولا ازاحتیاج شدید کودك به آب روزانه خواهد کاست ولی در هر حال بایدمیزان آب مورد نیاز روزانه کودك‌رااز راه های مختلف ببدن اورسانید و نگذاشت که‌بی آبی نظم دستگاه های مختلف بدن او را بر هم‌زند.

ازنوشیدنیها کدام بی ضررتر است ؟

در میان نوشیدنیها آنچه که‌برای سلامت وبهداشت کودکان از همه مفید تراست در درجه اول از شیر سرد میتوان نام برد چه شیرعلاوه‌بر اینکه بوسیله آب محتوی خود عطش کودك را تخفیف میدهدسبب میشود که‌مقدار زیادی از املاح مختلف مثل کلیسم ـفسفرویتامین های گوناگون‌وارد بدن کودك‌گردد وکسری املاح وویتامین بدن او جبران شود .

محصولاتی راهم که‌ازشیربدست می آید مثل بستنی ودوغ میتوان بجای خود شیر مصرف نمود . خوشبختانه کودکان در این فصل به بستنی خیلی علاقمندند و روزانه باکمال میل یك یاد ولیوان بستنی میخورند . اگر بستنی را بافاصله بیشتری از غذا بخورند که اشتهایشان‌را ازبین‌نبردبرای‌رفع عطش وسلامت آنهابسیارمفیداست. پس از شیرعالیترین و مفید ترین مایع برای رفع عطش تابستانی کودکان آب میوه‌های مختلف‌است. این روزها آب طالبی ـگرمك ـ هندوانه ومصرف‌بعضی میوه‌های‌آب دار مثل خیار و گیلاس خود برفع عطش کودك کمك شایانی میکند و در هر حال در تابستان با مصرف میوه های مختلف میتوان عطش کودك را تا حدی تخفیف داد .

کودکان را از چه نوع مشروبی بر حذر داریم ؟

مسلم است که مشروبات الکلی همه نوع آن برای کودك مضراست وجدا باید از آنها پرهیز کرددر مورد مایعات گازدار نیز باید توجه داشت که افراط در مصرف آنها باعث اتساع معده وروده کودك‌می شود بخصوص‌این دسته‌ازمشروبات را هرگز همراه غذا نباید بکودك داد چه سبب رقت عصیر معدی و بهم خوردن تعادل کار دستگاه گوارش وبالنتیجه بدی هضم‌میشود. بهترین مشروبات برای کودکان همانطور که گفته شد شیر سرد و یا آب میوه است و مادر میتواندبا مصرف آنها هم عطش کودك رارفع کند و هم از آن‌راه‌مقداری‌ویتامین واملاح مختلف وارد بدن طفل سازد .

باید در نظر گرفت که موقع مصرف این نوع مایعات‌و مشروبات نیمز همیشه باید فاصله‌ای با غذا داشته باشد تا سبب رقیق شدن عصیر هاضمه نشود .

بازدید وزیر راه از بیمارستان راه‌آهن

صبح دیروزآقای‌مهندس گنجی وزیرراه باتفاق‌آقای مهندس‌هاشمی نژاد رئیس کل راه آهن ازقسمت های مختلف‌بیمارستان راه آهن دولتی ایران دیدن کردند ابتدا بخشهای‌مختلف طبی‌وجراحی‌موردباز دید قرار گرفت و آقای وزیرراه شخصا از حال فرد فرد بیماران جویاشد و باظهارات آنها رسیدگی نمود ودر هر مورد دستورات لازم بمنظور رفع مشکلات بیماران به آقای دکتر توران رئیس بهداری‌راه آهن صادر نمود .

سپس آقای وزیر راه ازبخشهای زنان وکودکان دیدن نمود واز بیماران‌عیادت بعمل آورد و در هر مورد توضیحات لازم بوسیله آقای رئیس بهداری راه آهن وپزشکان مربوط داده میشد .

در پایان آقای وزیر راه اززحمات آقای دکتر توران رئیس بهداری و کلیه پزشکان و کارکنان این دستگاه قدردانی نمود .

پس از این باز دید جلسه هیئت مدیره راه آهن در حضور آقای مهندس گنجی وزیر راه تشکیل‌و در این جلسه مسائل مختلف مربوط به‌راه آهن مورد مطالعه و بررسی قرار گرفت و در هرموردتصمیماتی اتخا ذشد که بموقع اجرا گذارده شود

کمیته‌نظارت برکارهای مقدماتی مجلل ترین گاردن پارتی سال تشکیل شد

علاقمندان‌بتشکیل‌غرفه‌دراین گاردن پارتی میتوانند مستقیما با شیرو خورشیدسرخ بندر پهلوی تماس بگیرند

اولین جلسه‌کمیته نظارت،درسالن‌شیر وخورشیدسرخ بمدت‌سه‌ساعت‌تشکیل گردید

خبرنگار ما در بندر پهلوی بدنبال گزارشهای قبلی در مورد برگزاری مجلل‌ترین گاردن پارتی سال که از طرف شیرو خورشید سرخ باهمکاری نمایندگی اطلاعات‌در بندر پهلوی برگزار می شود اطلاع می دهد :

بعد از ظهر دیروزبرای مذاکره درباره‌چگونگی‌برگزاری گاردن‌پارتی وتعداد غرفه هائی که در این‌گاردن پارتی مجلل دائر می شود جلسه ای در محل جمعیت شیرو خورشید این شهرستان‌تشکیل گردید . در این جلسه با حضور فرماندار بندر پهلوی تیمسار آهنین فرمانده نیروی دریائی شمال ، رئیس کل شیلات ، روسای ادارات بندر و گمرك و روسای بانك ملی ،شهربانی و فرهنك وشهردار ومدیر عامل شیر و خورشید سرخ بندر پهلوی حضور داشتند . پس‌از مذاکرات لازم هریك از آقایان مزبور مسئولیت قسمتی از کار های مقدماتی مجلل ترین گاردن پارتی سال را بعهده گرفتند .

ریاست عالیه هیئت مدیره مجلل ترین گاردن پارتی سال باوالاحضرت نیکوکار شاهدخت شمس پهلوی می باشد .

این جلسه بمدت سه ساعت بطول انجامید ودربارهٔ طرز چاپ کارت و توزیع آن و انجام اقدامات اولیه که می‌بایستی رعایت شود مذاکرات مفصل بعمل آمد.

بنامه ها و تلگرافاتی که از شهرستانها رسیده واهالی وموسسات مختلف حاضر شده اند در برگزاری این گاردن پارتی‌با شکوه همکاری نمایند رسیدگی شد اعضای کمیتهٔ نظارت بر اجرای کار های مقدماتی گاردن پارتی سال تعیین گردیدند و ریاست این کمیته بعهده تیمسار آهنین واگذار شد پس از این‌جلسه اعضای کمیته نظارت بر مجلل ترین گاردن پارتی سال از بولوار بندر پهلوی محل تشکیل گاردن پارتی بازدید کردند .

انجام کارهای مقدماتی مجلل ترین گاردن پارتی سال‌بسرعت ادامه دارد. قرار است علاقمندان بتشکیل غرفه در این گاردن‌پارتی‌تقاضا وپیشنهادات خودرا مستقیما بجمعیت شیروخورشید سرخ به بند رپهلوی ارسال د ارند.

خبرنگار مادر لاهیجان نیزگزارش می دهد شیرو خورشیدسرخ لاهیجان برای کمك بشیروخورشیدونمایندگی اطلاعات در بندر پهلوی‌در برگزاری مجلل ترین گاردن پارتی سال‌تعداد زیادی بلیط ورودی گاردن پارتی‌را تقاضاکرده‌است‌که بفروش رساند .

از فردا صبح فقط در سینما **همای** مجهز به قوی ترین دستگاه تهویه مطبوع

قوی ترین ومهیج‌ترین فیلم‌وسترن‌قهرمانی کارخانه معظم یونیورسال اینترنشنال امریکا داستانی‌پر حادثه و هیجان انگیز ازجدال با سرخ پوستان قبیله خونخوار و وحشت آور «آپاش»

دهکده آپاش (نبرد رودخانه آپاش)

دوبله بفارسی ـ رنگی ـوایداسکرین

باشرکت: استیفن مك‌نالی ـ جولیاآدامز ـهیومارلو

سئانسها ۳۰ر۱۰ صبح ـ۳۰ر۲ ـ۳۰ر۴ ـ۳۰ر۶ ـ۳۰ر۸ بعد از ظهر

آ ـ ۱۵۱۷۴

تدریس خصوصی

تا سیکل اول درمنازل و آموزشگاه ها و ماشین نویسی فارسی (با چند سال سابقه توسط مرد) بعد از ظهر ها مقدور است .

آدرس ـ نازی‌آباد بازار دوم‌خیابان صفا کاشی ۱۵

۱ـ۲ آ ـ ۱۰۲۹۷

آگهی مناقصه خرید برنج

سازمان بیمه‌های اجتماعی کارگران در نظر دارد مقدار هشتاد تن برنج صدری درجه یك تتمه مصرفی سالانه بیمارستان های خودرا از طریق مناقصه حضوری خریداری نماید داوطلبان شرکت در مناقصه باید پاکت های پیشنهادی خودرابانضمام ضمانت نامه بانکی یافیش بستانکار بانك حاکی از واریز مبلغ یکصد وپنجاه هزارریال وجه نقدبحساب شماره ۱۰۰۱۲ بانك رفاه کارگران مربوط باداره تدارکات سازمان تاآخر وقت اداری روز هفدهم مردادماه ۱۳۴۰ بدفتر امور عمومی سازمان واقع در میدان ۲۴ اسفند روبروی ستاد ژاندارمری‌تسلیم نمایند.

پاکتهای رسیده درساعت ۵ بعدازظهر روز هفدهم مردادماه ۱۳۴۰ در جلسه کمیسیون خرید سازمان مفتوح وقرائت خواهد شد و حضورپیشنهاد دهندگان آزاد است .

۲ـ در صورتیکه برنده مناقصه از امضاءقرار دادخودداری کند مبلغ مذکور بسود سازمان ضبط خواهد شد .

۳ـ به‌پیشنهادات مبهم و فاقد سپرده ترتیب اثر داده نخواهد شد.

۴ـبرنج مورد نیاز در محل فروش واقع در تهران تحویل میگردد.

۵ـ مدت تحویل برنج برای مقدار سی‌تن‌اول ده روز وبرای پنجاه تن بقیه حداکثر از تاریخ‌مبادله قرارداد خواهد بود.

۶ـنمونه برنج مورد نیاز دفتر امور عمومی سازمان برای مراجعه‌کنندگان موجود است .

۷ـ سازمان در رد یاقبول‌یك‌یاکلیه پیشنهادات مختار است .

۸ـ هزینه درج آگهی و مالیات بعهده برنده مناقصه خواهد بود.

آ ـ ۱۵۱۸۰ ۱ـ۲ مدیر عامل ـ مهندس زاوش

برنامه سینماها

سینماهای درجه یک

سینما آسیا (تلفن ۴۳۹۰۹)
مرد طپانچه طلائی (رنگی ـ دوبله بفارسی) با شرکت : ریچاردویدمارك ـ آنتونی کوئین . شروع ۳۰ر۱۰ صبح ۳ـ۵ـ۷ـ۹ بعد از ظهر

سینما امپایر (تلفن ۴۹۰۸۱ـ۶۷۲۵۲)
دستفروشان (دوبله بفارسی) با شرکت : بلیندالی ـ آلبرتوسوردی شروع ۳۰ر۱۰ صبح ۳۰ر۲ـ ۳۰ر۴ ـ ۳۰ر۶ـ۳۰ر۸ بعد از ظهر
(تراس) دستفروشان‌شروع۳۰ر۷ـ ۳۰ر۹ بعد از ظهر

سینما ایران (تلفن۳۶۳۵۴)
آتش و خاکستر باشرکت ویگن‌ـ ویدا قهرمانی .شروع ۳۰ر۱۰ صبح ـ ۳۰ر۲ـ ۳۰ر۴ ـ۳۰ر۶ـ ۳۰ر۸ بعد از ظهر .

سینما پلازا (تلفن ۴۴۲۵)
کنت منت‌کریستو (رنگی ـدوبله بفارسی) باشرکت : ژان ماره ـ فولکولولی شروع۱۱ صبح ـ۳ و ربع ـ ۵وربع‌ـ۷وربع ـ۹وربع بعد از ظهر.

سینماتخت‌جمشید (تلفن۴۳۵۵۰)
بوکانیر (رنگی ـ دوبله بفارسی) باشرکت: یول‌براینر ـچارلتون‌هستون. شروع ۳۰ر۱۰ صبح ـ۳ـ ۵ـ۷ـ ۹ بعد از ظهر .

سینما چارلی (تلفن ۶۸۴۶۱)
یامبائو (رنگی ـدوبله‌بفارسی) با شرکت : کارمن سویلا شروع۳۰ر۱۰ صبح‌ـ۳ـ۵ـ۷ـ۹ بعد زاظهر .

سینما حافظ (تلفن ۳۴۰۷۴)
مرد طپانچه طلائی (رنگی ـ دوبله بفارسی) با شرکت : ریچاردویدمارك ـ آنتونی کوئین . شروع ۳۰ر۱۰ صبح ۳۰ر۲ ـ۳۰ر۴ـ ۳۰ر۶ ـ۳۰ر۸بعدازظهر

سینما درایوین (تهران‌پارس) تلفن ۹۱۱۵۴۳
مامبو (دوبله بفارسی) با شرکت سیلوانا مانگانو ـ ویتوریو گاسمن شروع ۳۰ر۷ـ ۳۰ر۹ بعداز ظهر

سینما دنیا (تلفن ۳۳۸۱۲)
حرارت جوانی (وایداسکرین‌بازیر نویس فارسی) با شرکت میکی رونی ـ دان‌دوریا شروع : ۳۰ر۱۰ صبح ۳۰ر۲ـ ۳۰ر۴ـ۳۰ر۶ـ۳۰ر۸ بعد از ظهر

سینما دیانا (تلفن۴۲۰۱۰)
آتش و خاکستر باشرکت ویگن‌ـ ویدا قهرمانی .شروع ۳۰ر۱۰ صبح ـ ۳۰ر۲ـ ۳۰ر۴ ـ۳۰ر۶ـ ۳۰ر۸ بعد از ظهر .
(تراس) صفحه شکسته .شروع ۳۰ر۷ـ۳۰ر۹ بعدازظهر .

سینما رادیوسیتی (تلفن ۴۳۳۲۰)
حرارت‌جوانی(وایداسکرین با زیر نویس فارسی) باشرکت میکی رونی ـ دان‌دوریا شروع ۱۱ صبح ۳ـ۵ـ۷ ـ ۹بعد از ظهر

سینما رکس (تلفن ۳۴۱۶۹)
افسانه اولیچی (رنگی ـ دوبله به فاسی) با شرکت الزا آگیره ـ ویکتور مانوئل مندوزا . شروع ۳۰ر۱۰ صبح ۳۰ر۲ـ۳۰ر۴ـ۳۰ر۶ـ۳۰ر۸ بعد از ظهر

سینما رویال (تلفن ۴۹۷۸۵)
مرد طپانچه طلائی (رنگی ـ دوبله بفارسی) با شرکت : ریچاردویدمارك ـ آنتونی کوئین . شروع ۳۰ر۱۰ صبح ۳ـ۵ـ۷ ـ۹ بعد از ظهر

سینما سعدی (تلفن۳۶۴۶۸)
کنت منت‌کریستو (رنگی ـدوبله بفارسی) باشرکت : ژان ماره ـ فولکولولی . شروع ۳۰ر۱۰ صبح ـ ۳۰ر۱۲ـ۳۰ر۲ ـ۳۰ر۴ـ۳۰ر۶ ـ۳۰ر۸

سینما سهیلا (تلفن ۳۶۴۲۴)
دستفروشان (دوبله بفارسی) با شرکت : بلیندالی ـ آلبرتوسوردی شروع ۳۰ر۱۰صبح۳۰ر۲ـ۳۰ر۴ـ۳۰ر۶ ۳۰ر۸بعد از ظهر
(تراس) دستفروشان . شروع ۳۰ر۷ ۳۰ر۹بعد از ظهر

سینما کریستال (تلفن۳۷۶۷۵)
سرحد قهرمانی (دوبله‌بفارسی) با شرکت ریچارد ویدمارك . شروع ۳۰ر۱۰ صبح ـ۳۰ر۲ـ ۳۰ر۴ـ۳۰ر۶ـ بعد ازظهر .
(تراس) سرحد قهرمانی شروع ۳۰ر۷ـ۳۰ر۹ بعد ازظهر .

سینما متروپل(تلفن۳۹۴۱۰)
حمله سرخ‌پوستان (رنگی ـدوبله بفارسی) باشرکت جرج‌مونتگمری ـ کارین‌بوت. شروع۳۰ر۱۰صبح‌ـ۳۰ر۲ـ ۳۰ر۴ـ ۳۰ر۶ـ ۳۰ر۸ بعداز ظهر

سینما مولن‌روژ (تلفن۷۲۹۳۹)
سرحد قهرمانی (دوبله‌بفارسی) با شرکت ریچارد ویدمارك . شروع ۱۱ صبح ـ۳ـ۵ـ۷ـ۹ بعدازظهر .

سینما میامی (تلفن۳۷۳۴۹)
غرور و قدرت (دوبله بفارسی) با شرکت دلیپ کمار ـ میناکماری شروع ۳۰ر۱۰صبح ـ۳۰ر۲ـ۳۰ر۴ ـ ۳۰ر۶ـ۳۰ر۸ بعد از ظهر

سینمانیاگارا (تلفن۶۵۳۰۷)
مامبو (دوبله‌بفارسی) با شرکت سیلوانا مانگانو ـویتوریو گاسمن شروع ۳۰ر۱۰صبح ۳۰ر۲ ـ۳۰ر۴ ـ ۳۰ر۶ـ۳۰ر۸ بعداز ظهر
(تراس) مامبو.شروع ۳۰ر۷ـ۳۰ر۹ بعداز ظهر

سینما همای (تلفن ۴۲۱۶۹)
مرد طپانچه طلائی (رنگی ـ دوبله بفارسی) با شرکت : ریچاردویدمارك ـ آنتونی کوئین . شروع ۳۰ر۱۰ صبح ۳۰ر۲ـ۳۰ر۴ـ۳۰ر۶ـ۳۰ر۸ بعدازظهر

سینما آریا
یارو چطوره (دوبله‌بفارسی) شروع ۳۰ر۱۰ صبح ـ۳۰ر۲ـ۳۰ر۴ـ۳۰ر۶ ـ ۳۰ر۸ بعد ازظهر .
(تراس) قایقرانان ولگا .شروع ۳۰ر۷ـ۳۰ر۹ بعد ازظهر .

سینما اسکار (تلفن۴۵۷۹۷)
ارث‌خونین (رنگی ـاسکوپ ـ دوبله بفارسی) با شرکت رابرت میچم شروع ۱۰ صبح ـ۲ـ۴ـ۶ـ۸ بعد از ظهر

سینما ایفل (تلفن ۴۰۱۱۶)
وداع (باغ شیطان) ـ رنگی ـ دوبله بفارسی.باشرکت گاری کوپر ـ سوزان هایوارد . شروع ۱۱ صبح ـ ۳ـ۵ـ۷ـ۹ بعدازظهر .

سینما برلیان (تلفن۳۳۵۳۵)
سامسون ودلیله (رنگی‌ـدوبله‌بفارسی) باشرکت ویکتور ماتیور ـهدی‌لامار شروع ۱۰صبح ۱۲ـ۲ـ۴ـ۶ـ۸ بعداز ظهر .

سینما المپیا (تلفن ۶۵۷۹۸)
سرنوشت یك‌انسان (دوبله‌بفارسی) باشرکت : سرگی‌باندارچوك .شروع ۳۰ر۱۰صبح‌ـ ۳۰ر۲ـ۳۰ر۴ ـ۳۰ر۶ـ ۳۰ر۸ بعد از ظهر .

سینما پارك (تلفن ۳۹۶۳۷)
غرورو قدرت (دوبله بفارسی) با شرکت دلیپ‌کمار ـ مینا کماری شروع۱۱ صبح ۱ـ۳ـ۵ـ۷ـ۹ بعدازظهر

سینما تهران (تلفن۳۸۱۶۵)
آتش و خاکستر باشرکت ویگن‌ـ ویدا قهرمانی .شروع ۳۰ر۱۰ صبح ـ ۳۰ر۲ـ ۳۰ر۴ ـ۳۰ر۶ـ ۳۰ر۸ بعد از ظهر .
(تراس) آتش و خاکستر شروع. ۳۰ر۷ـ۳۰ر۹ بعد ازظهر .

سینما زهره (تلفن ۳۰۴۸۰۸)
عیالبار (رنگی ـ دوبله بفارسی)با شرکت جری‌لوئیس شروع ۳۰ر۱۰ صبح۳۰ر۱۲ـ۳۰ر۲ـ ۳۰ر۴ـ۳۰ر۶بعداز ظهر
(تراس) عیالبار شروع ۳۰ر ۸ بعداز ظهر

سینما کارون (تلفن ۴۰۰۶۵)
غرور و قدرت (دوبله بفارسی) با شرکت : دلیپ کمار ـ مینا کماری شروع ۳ـ۵ بعد از ظهر
(تراس) غرورو قدرت . شروع ۳۰ر۷ـ۳۰ر۹ بعد از ظهر

سینما مراد (تلفن ۳۷۳۸۹)
سه تفنگدار (رنگی ـ دوبله‌بفارسی) با شرکت : لاناتورنر ـ وان هفلین‌ـ شروع ۱۰صبح ۳۰ر۲ـ۳۰ر۴ـ۳۰ر۶ ـ ۳۰ر۸ بعد از ظهر

سینماهای درجه دو

سینما پردیس
اتللو (رنگی ـ دوبله بفارسی) با شرکت سرگئی باندار چوك شروع ۳۰ر۱۰ صبح‌ـ ۳۰ر۲ـ۳۰ر۴ـ ۳۰ر۶ ـ ۳۰ر۸ بعد ازظهر .

سینما سیلوانا (تلفن۳۳۷۷۷)
شمشیر باز (فیلم هندی ـ دوبله بفارسی) باشرکت وائیدارهومن.شروع ۳۰ر۷ـ۳۰ر۹ بعد از ظهر

سینما فردوسی (تلفن ۳۵۷۸۴)
سلحشور سیاه‌سینما سکوب تمام‌رنگی دوبله‌بفارسی‌باشتراك ویتوریا گاسمن شروع ۳۰ر۱۰ صبح ـ۳۰ر۲ـ۳۰ر۴ ـ ۳۰ر۶ـ۳۰ر۸ بعد از ظهر

سینمافری (تلفن۲۷۸۹۳)
افتضاح یك بوسه (رنگی‌ـ دوبله بفارسی)باشرکت: سوفیالورن‌ـموریس شوالیه شروع ۳ـ۵ـ۷ـ۹ بعداز ظهر

سینما مشعل (تلفن ۳۳۸۲۶)
یکه سوار (رنگی) با شرکت گلن‌ـ فوردشروع ۳۰ر۱۰ صبح ـ ۳۰ر۲ ۳۰ر۴ ـ ۳۰ر۶ ۳۰ر۸ بعد از ظهر

تآترها

جامعه باربد (تلفن۳۳۲۶۵)
بعلت ایام سوگواری تعطیل‌است.

تاتر پارس (تلفن ۳۸۸۱۱)
کلاهبرداران باشرف (بانضمام کنسرت بانوآفت) شروع ۳۰ر۸ بعدازظهر .

جنایتی که بعد از چند ماه کشف شد

پاسبان جنایتکار معلوم شد

بستنی فروش دوره گرد را کشته است

ازخانه پاسبان قاتل وسائل و ابزار سرقت کشف گردید

پریروز سوء ظن آقای سرگرد داداش زاده رئیس شهربانی شاهرود نسبت به پاسبان شماره ۵۱ شهربانی بنام محمدزمان خانه خوری موجب کشف جنایت مخوفی شد. خبرنگار مادر شاهرود مشروح جریان را چنین گزارش داد:

چندماه قبل شخصی بنام احمد جلالی بستنی فروش دوره گرد شاهرود مفقودالاثر شد و تلاش مامورین انتظامی و بستگان وی برای پیدا کردن او به نتیجه نرسید. این موضوع همچنان مورد نظر مسئولین انتظامی شهربود و مامورین مخصوص فعالیت های خودرا ادامه میدادند تااینکه اخیرا به علت افزایش سرقت در شاهرود آقای سرگرد داداش‌زاده رئیس شهربانی باعمال و حرکات غیرعادی محمد زمان خانه‌خوری پاسبان شماره ۵۱ شهربانی ظنین شد و مامورین مخفی بامراجعه بخانهٔ محمد زمان خانه خور ی‌علائمی از فعالیت‌های مشکوك وی بدست آوردند با انجام تحقیقات بیشتری آقای رئیس‌شهربانی‌دستور بازداشت پاسبان مزبور را صادر کرد.

پس‌از گزارش موضوع بداداستانی شاهرود منزل پاسبان محمد زمان بازرسی شد ودر نتیجه یك قبضه اسلحه غیر مجاز و مقداری وسائل و ابزار آلات سرقت از قبیل کلید وچکش ودیلم واز جمله ساعت‌مچی احمد جلالی بستنی فروش گمشده کشف گردید.

پاسبان محمد زمان در باز جوئی های اولیه بقتل احمد جلالی‌اعتراف کرد واظهار داشت که اورا باوارد آوردن یك ضربه بیل به ناحیه مغز کشتم و جنازه‌اش را در نهر آب‌دفن کردم در نتیجه این‌اعتراف صریح مامورین به محل واقعه رفتند و پس‌از نبش قبر جنازه‌احمد را از عمق یك مترونیمی زمین‌بیرون آوردند.

گفته میشود قاتل از چند ماه قبل بااحمد جلالی رابطه دوستی برقرار کرده و چون پول کلانی نزد او سراغ داشته باین جهت دست باین جنایت هولناك زده است طبق اظهار ربابه همسر پاسبان‌قاتل این شخص سوابق‌زیادی‌درسرقت دارد وباکشف ابزار و وسائل‌سرقت در منزل وی این موضوع برای مامورین مسلم شده است بقرار اطلاع پاسبان محمد زمان خانه‌خوری قصد داشته همسر و مادر زن خودرا که از اسرار او آگاه بوده‌اند بقتل برساند.

فعلا پاسبان قاتل در شهربانی شاهرود زندانیست و جریان تحت رسیدگی میباشد.

چند خبر از ساوه

*از چندی قبل سازمان‌مقاومت ملی ساوه برنامه تعلیمات‌تیراندازی همگانی را شروع کرده است طی این‌برنامه جوانان به‌فنون‌تیراندازی آشنا میشوند.

*چند روز قبل بمناسبت انتقال آقای رضا میرزضائی رئیس دارائی ساوه مجلس تودیعی باحضور عده کثیری از روساء دوائر دولتی برگزار شد.

*چندروز قبل ۸ نفر پیشاهنگان ساوه بسرپرستی آقایان طهمورثی وکریمی برای شرکت در اردوی پیشاهنگی کشور عازم تهران‌شدند

انتخاب نماینده

خبرنگار مادر آبیك مینویسد: چندروز قبل برای انتخاب نماینده کمیته شورای جشنهای دو هزارو پانصدمین سال شاهنشاهی ایران جلسه‌ای در بخشداری آبیك‌تشکیل گردید در این جلسه که روسای ادارات دولتی و جمعی از معتمدین محل حضور داشتند آقای علیرضا رضائی بسمت نماینده آبیك در شورای جشنهای دوهزارو پانصد ساله شاهنشاهی انتخاب شد.

در نکا دبستان دخترانه تاسیس‌میشود

خبرنگار مادر نکاء مینویسد چند روز قبل آقایان فرهی مدیرکل فرهنك مازندران و میرمیران رئیس اداره فرهنك ساری برای بازدید تاسیسات فرهنگی نکاء باین منطقه وارد شدند در مجلس معارفه‌ای که‌پس از ورود آقایان فرهی و میرمیران باحضور معتمدین و معاریف محلی تشکیل گردید آقای عباس دهپور یکی از فرهنگدوستان نکاء تعهد کرد قطعه زمینی برای ایجاد ساختمان‌دبستان دخترانه در اختیار ادارهٔ فرهنك بگذارد.

انتظار کار گران

براثر ادامه تعطیل کارخانه ریسندگی سمنان هنوز هم متجاوز از ۶۰۰ نفر کارگران آن‌بیکارند وبقرار اطلاع حقوق و مزایای کارگران از ۲۵ روز قبل ازتعطیل کارخانه تاکنون به‌آنان پرداخت نشده است.

اخیرا آقای معینیان رئیس اداره کار سمنان برای شرکت در کمیسیونی که برای افتتاح مجدد کارخانه در تهران تشکیل شده به مرکز عزیمت کرده است.

کارگران انتظار دارند هرچه‌زودتر دراین باره اقدامات موثری به‌عمل آید.

نظر کارگران کارخانه گونی بافی رشت تامین میشود

بعداز ظهر دیروز خبرنگار مادر رشت دربارهٔ تحصن کارگران کارخانه گونی‌بافی رشت درمیدان شهرداری این شهرستان ،گزارش داد:براثرمساعی آقای دکتر بابك استاندار گیلان بافعالیت سایر مسئولین مربوطه بزودی نظر کارگران کارخانهٔ گونی‌بافی تامین میشود ودر حال حاضر برای‌این منظور فعالیت‌های شدیدی در جریان است . عکس بالا که بوسیله عکاس مخصوص اطلاعات در رشت گرفته شده است کارگران کارخانه‌گونی‌بافی‌راکه درمیدان شهرداری این شهرستان اجتماع کرده‌اند نشان میدهد.

یك شهر و یك پزشك

خبرنگار مادر تفرش می‌نویسد: برای انجام امور پزشکی در یك بیمارستان ودو درمانگاه تفرش‌فقط یك نفر پزشك وجود دارد . ضمنا این یك نفر پزشك مامورسرکشی بقراء اطراف نیز میباشد و مسلم است که بایك دست چهار هندوانه رانمیشود برداشت و خواه ناخواه کارهای مربوطه نامرتب میشود. اهالی تفرش از مسئولین امور تقاضا دارند کادر پزشکی‌بهداری این شهرستان تکمیل گردد.

مشاوره روسای بهداری های گیلان

خبرنگارمادررودسر گزارش میدهد چندروز قبل کنفرانس‌ماهیانه روسای بهداری های شهرستان های گیلان باحضور آقای دکترذکری رئیس بهداری استان در بهداری رودسر تشکیل گردید . در این کنفرانس مشکلات کار بهداریهای استان مطرح شد وبرای رفع مشکلات موجود مذاکرات لازم بعمل آمد . ضمنا آقای دکتر ذکری طی یك مصاحبه اختصاصی بخبرنگار اطلاعات وعده داد که بزودی احتیاجات بهداشتی رودسر تامین میگردد .

درعکس بالا آقای دکتر ذکری درجلسه کنفرانس هنگام گفتگو باخبرنگار اطلاعات دیده میشود.

معلمین، مهمان دریا هستند

۸۰ نفر از معلمین کشوردر بندر پهلوی استراحت میکنند

پلاژ مخصوص‌تربیت بدنی‌برای‌استراحت معلمین اختصاص‌یافته است

خبرنگار مادر بندر پهلوی گزارش میدهد : پریروز هشتادنفر از معلمین کشور باخانواده های خود به‌بندر پهلوی واردشدند ودر پلاژ مخصوص تربیت بدنی که قبلا برای‌آنها مهیا گردیده بود باستراحت پرداختند. هنگام ورود معلمین مزبور جمعی از معلمین بندر پهلوی از مهمانان خود استقبال کردند . آقای محمود مشکوتی دبیر دانشسرای کشاورزی ورامین که‌جزء اکیپ معلمین به بندر پهلوی آمده‌است بوسیله نمایندگی اطلاعات از مسئولین وزارت فرهنك که چنین برنامهٔ‌سودمندی برای فرهنگیان ترتیب داده‌اند اظهار خشنودی و سپاسگزاری کرد واز مهمان نوازی آقای بیات‌رئیس جدید فرهنك‌وکلیه‌فرهنگیان بندر پهلوی تشکر نمود.

آقای مشکوتی افزود ماهم اطمینان میدهیم که در قبال این اقدام سودمند در آینده خدمات شایان توجهی بفرهنك میهن خود بنمائیم .

خبرنگار مادر گزارش خود اضافه میکند آقای فاطمی فرماندار بندر پهلوی در پلاژ تربیت بدنی از معلمین میهمان دیدن کرد معلمین گفتند کەجای مابسیار خوب است .

۲۵۰ دختر پیشاهنك وارد رامسر شدند

خبرنگار مادر رامسر گزارش میدهد دویست‌وپنجاه نفر دوشیزگان پیشاهنك شهرستان های کشور بسرپرستی بانو ایران منصوری همسر آقای دکتر حسین بنائی دیروز بوسیله اتوبوس از طریق چالوس بسلامت‌وارد رامسر شدند ودر چادرهای خود مستقر گردیدند.

دختران پیشاهنك طبق برنامهٔ قبلی باتفاق مربیان خودناهاررا در اردوگاه صرف‌کردند واز بعداز ظهر فعالیت های‌اردوئی راشروع نمودند . مدت این اردوده‌روزاست وتاروز ۱۱ مرداد پیشاهنگان برنامه‌های اردوئی خواهند داشت .

چند خبر خلاصه از چند شهر

شاهرود

چندروز قبل آقای مهندس کیهان ، کارشناس خشکبار ، بنمایندگی از طرف اداره استانداردها برای هدایت باغداران وتولیدکنندگان برگەزردآلو که یکی از صادرات مهم شاهرود است وارد این شهر شد.

صومعه‌سرا

چندروز قبل جشن پایان سال تحصیلی دبستان شمس صومعه‌سرا باحضور آقایان فرماندار ورئیس فرهنك برگزارشد.

بندرپهلوی

اخیرا بنابه پیشنهاد آقای مرتضوی شهردار بندر پهلوی عده‌ای داوطلبانه بطور افتخاری‌بازرسی شهرداری راقبول کردند تادر کار مربوط به قیمتهابا شهرداری همکاری کنند.

شاهرود

امتحانات متفرقه دبیرستانهای شاهرود با همکاری عموم دبیران انجام شد وبا پشتکار آقای توسلی دبیر دبیرستانها نتیجه کلاس دوم متفرقه که شاگردان زیادی داشت بلافاصله اعلام گردید.

بابل

اخیرا از طرف سازمان برنامه ،ساختمان جاده جدیدی بین آمل و بابل شروع شده‌است و هماکنون آقایان علوی وافخمی مهندسین شرکت کلماکس و کارگران راه سازی مشغول کار هستند.

شیرود

چندروز قبل آقای حشمت اله خلعتبری یکی از اهالی رامسر ، ازپشت‌سر مورد حمله شخصی بنام حسن افراسیاب ساکن کچانك شیرود واقع شدو مجروح گردید.

پهلویدژ

درجلسه‌ای که بمنظور حل اختلاف اعضای انجمن شهر پهلویدژ با حضور آقای طباطبائی فرماندار گرگان‌تشکیل گردید تا اندازه‌ای اختلافات موجود برطرف گردید.

نهاوند

با اینکه درسال جاری در نهاوند آب بحدکافی وجود دارد معذالك چندروز قبل بین ضرغام سوری کشاورز ساکن چولك وکرمعلی وقربانعلی رعایای قصبه دهفولی برسر تقسیم آب نزاعی روی داد .

کلاردشت

چند شب قبل در قریه حسنکیف مرکز بخش کلاردشت دوراس اسب وقاطر بسرقت رفت ولی با اینکه صاحب آن به پاسگاه ژاندارمری شکایت کرده هنوز سارق دستگیر نشده‌است .

بهشهر

چندروز قبل آقای فرهی رئیس اداره کل فرهنك استان مازندران‌از اداره فرهنك و آموزشگاههای بهشهر بازدید کرد .

آران

چندروز قبل عده‌ای از اهالی آران شرحی‌مبنی بر شبانه روزی شدن برق آران ، بوزارت کشور تسلیم کردند اینك اهالی آران در انتظار اقدامات مسئولین وزارت کشور میباشند.

کپورچال

تعداد ۵ حعبه دارو سهمیه شش ماهه دوم سال ۳۹ از بنگاه کل‌داروئی مرکز به کپورچال حمل شدو تحویل درمانگاه این منطقه گردید

سیاهکل

چندروز قبل آقای سرهنك ثابت معاون سازمان مقاومت ملی گیلان طی‌مراسمی سازمان مقاومت ملی سیاهکل را افتتاح کرد.

نمایندگان اطلاعات در خدمت مردم

مردم شهرستانها بوسیله نمایندگان اطلاعات خواسته های خودرا شرح میدهند

میناب

عده‌ای از معتمدین و اهالی میناب بدفتر نمایندگی اطلاعات آمدند و گفتند : با آنکه مامورین‌مرزبانی میناب در نقاط حساس و مرزی این شهرستان برای جلوگیری از حمل و نقل اجناس و کالای قاچاق فعالیت میکنند ولی متاسفانه این روزها معلوم نیست بچه جهت در هرکوی و برزن یکنفر مامور ژاندارمری گمارده اند و با کنترل بیجا مزاحمت عمومی را فراهم کرده‌اند حالا کاربجائی‌رسیده‌است که مامورین ژاندارمری در داخل شهر یقه کسبه و اهالی را میگیرند و درباره یك کله‌قند و یا یك بسته چای که برای مصرف شخصی بخانه میبرند بازجوئی میکنند و گاهی هم برای همین یك کله قندو یك‌بسته‌چای پروانه گمرکی مطالبه مینمایند تقاضای ماازمسئولین امور اینست باتوجه بوجود پاسگاههای مرزی در اکثر نقاط شهرستان میناب ازاین عمل مامورین ژاندارمری جلوگیری بعمل آورند.

حسن کیاده

جمعی از معتمدین بندر حسن کیاده در دفتر نمایندگی اطلاعات حضور یافتند و ضمن اظهار خشنودی ازدائر شدن ستون نمایندگان اطلاعات در خدمت مردم اظهار داشتند :

بخش حسن کیاده که باحومه خود در حدود بیست هزار نفر جمعیت‌دارد متاسفانه از داشتن دادگاه بخش محروم است و اهالی برای انجام جزئی ترین کار قضائی خود باصرف هزینه سنگینی بشهرستان لاهیجان مسافرت میکنند درصورتیکه اگر دراین منطقه دادگاه بخش تاسیس گردد یکی از بزرگترین مشکلات اهالی مرتفع میشود .

دیگر اینکه بعلت نبودن انجمن شهر برنامه های عمرانی واصلاحی بندر حسن کیاده راکد مانده است و اهالی از مسئولین امور تقاضا دارند هرچه زودتر برای تشکیل انجمن شهر در حسن کیاده اقدام گردد .

سنندج

چند روز قبل عده‌ای از کمك آموزگاران سنندج بدفتر نمایندگی اطلاعات مراجعه کردند و تقاضای خودرا چنین مطرح نمودند : ما باینجا آمده‌ایم تا از مسئولین امور تقاضا کنیم با احتساب سوابق خدمت رتبه های کمك آموزگاری ما به رتبه های آموزگاری تبدیل گردد زیرا در انجام وظیفه بین آموزگار و کمك آموزگار هیچ فرقی نیست کمك آموزگاران سنندج افزودند انجام این تقاضا تاثیر فوق‌العاده ای در روحیه ما دارد و بااین ترتیب با دلگرمی بیشتری بخدمت مقدس خود ادامه خواهیم داد .

نوزاد بی مغز!؟ فقط دوساعت زنده بود

نوزادی که در کاسه سراو مغزوجود نداشت

نوزاد عجیب‌الخلقه در دوفك ٤ دندان داشت

خبرنگار مادر سبزوار طی گزارشی مینویسد چند روز قبل زن‌حامله‌ای بنام آغابیگم یکی از اهالی قریهٔ عباس‌آباد از توابع سبزوار که وضع زایمان او غیر طبیعی بنظر میرسید پس از انتقال به بیمارستان حشمتیه سبزوار بوسیله آقای دکترمنصور افلاطون پزشك‌جراح لشکر ۱۱ تحت عمل جراحی قرار گرفت ودر نتیجه نوزاد عجیب ـ الخلقه‌ای از شکم وی خارج‌گردید

وزن این نوزاد عجیب‌الخلقه سه کیلوونیم بود ودر کاسه سرش‌مغز وجود نداشت و در پشت سر او زوائد استخوانی بر جسته‌ای به‌چشم میخورد .

جالب اینکه نوزاد عجیب‌الخلقه دودندان در فك‌بالا ودو دندان در فك پائین داشت و دربدو تولد قلب او باضربان منظم می‌طپید و دست وپایش حرکت میکرد ولی بعداز دوساعت فوت کرد.

خبرنگار مادر گزارش خود اضافه میکند حال مادر نوزاد بعداز عمل جراحی کاملا خوب است‌وهم‌اکنون در بخش جراحی بیمارستان حشمتیه سبزوار استراحت می‌کند

نوزاد بی‌مغز

کشف خاویار

طبق گزارش خبرنگار مادربندر مینویسد پریروز مامورین مبارزه با قاچاق خاویار بسرپرستی آقای ستوان یکم چنگیزی‌رئیس کلانتری غازیان مقدار ۲۶ کیلو خاویار قاچاق که برای حمل به تهران از طرف قاچاقچیان آماده شده بود کشف کردند خاویار های‌مکشوفه بادارهٔ شیلات شمال تحویل گردید وقاچاقچیان دستگیر شدند.

انتخابات انجمن شهر در شهرستانها

قم ـ اعضای هیئت نظارت برانتخابات انجمن شهرقم انتخاب‌شدند واحتمال دارد که روز جمعه آینده دراین‌شهرستان اخذرای بعمل آید.

ایوانکی ـ آقایان حاج سید مرتضی اعلم الهدی ، حاج حبیب‌اله هاشمی به‌ترتیب بسمت رئیس ونایب رئیس انجمن شهر ایوانکی‌انتخاب شدند تاریخ اخذ رای در ایوانکی روز جمعه ششم مردادماه تعیین گردیده است .

کاشمر ـ اخذ رای انتخابات انجمن شهر کاشمر خاتمه یافت‌و پس از قرائت آراء آقایان حسین طهماسبی ، عبدالهیان ، جلالی ، شریعتی ، رضا گلستان ، مهدی سرائیان ، محمد شها ی و جواد آیت‌اللهی بسمت اعضای انجمن‌شهر کاشمر انتخاب شدند.

طبق اظهار مدیر کل سازمان چای

در آستارا شعبه چای تأسیس‌میشود

ایجاد کار خانه چای در این شهر ضرورت دارد

برای تامین آب چایکاریها تقاضای حفر چاههای عمیق خواهد شد

خبرنگار مادر آستارا می‌نویسد چندروز قبل آقایان سعیدی‌فیروز آبادی مدیر کل و دکتر مهندس حسین مسعود رئیس ادارهٔ خاك شناسی سازمان چای به آستارا وارد شدند.

پس‌از ورود این آقایان جلسه‌ای باحضور روسای ادارات دولتی ، کشاورزان وچایکاران آستارا در سالن شهرداری تشکیل گردیددر این جلسه آقایان فیروز آبادی و مهندس مسعود دربارهٔ کشت‌چای وچگونگی بعمل‌آوردن این‌محصول سخنرانی کردند و چایکاران را راهنمائی نمودند.

چون عده‌ای از کشاورزان آستارا از کمی آب شکایت داشتند آقای فیروز آبادی اظهار داشت : قرار است ازطرف سازمان برنامه‌دویست حلقه چاه عمیق آب در گیلان حفر شود من سعی خواهم کرد چندحلقه از این چاهها در شهرستان‌آستارا حفر گردد . ضمنا طبق اظهارآقای مهندس مسعود رئیس خاکشناسی سازمان چای شهرستان آستارا برای کشف چای بسیار مناسب است وبهمین جهت در نظر است بزودی از طرف سازمان شعبه‌ای‌در این شهرستان دائر شود تامامورین مخصوص در فصل کشت چای باچایکاران همکاری نمایند . آقای فیروزآبادی در پایان اظهار داشت: جای آن دارد که در شهرستان آستارا لااقل یك یا چند کارخانه چای تاسیس شود تاچایکاران در کار خود احساس دلگرمی کنند.

باران آشتی !

خبرنگار مادر آستارا مینویسد چندروز قبل بین عده‌ای‌ازکشاورزان آستارا بعلت اختلاف برسر تقسیم آب زدوخورد شدیدی روی داد.

جالب اینکه چند ساعت بعد از این زدوخورد باران شدیدی بارید وبهمین جهت طرفین‌نزاع‌بایکدیگر آشتی وروبوسی کردند.

هیئت رئیسه جدید

خبرنگار مادر سولده مینویسد طی جلسه‌ای که باحضور آقای روحانی فرماندار شهرستان نور برای تجدید انتخاب اعضای هیئت رئیسه جمعیت شیروخورشید سرخ این شهرستان تشکیل گردید اعضای هیئت رئیسه جدید بایـن‌شرح انتخاب شدند :

آقایان علی مجتهدزاده رئیس‌ـ یدالله واحدی نایب رئیس ـ حاج مرتضی ثقفی مدیر عامل ـ بزرك ارجمندی دبیر ـ یزدان سلطان‌پور خزانه‌دار و عبداله مجتهدزاده ومصطفی محمدی عضو .

نیازمندیها و آگهی‌های کوچک

استخدام میشود

آگهی استخدام

دانشکده فنی تبریز برای تکمیل کادر تعلیماتی وتدریس شتیمی عمومی ومعدنی یك تن دانشیار ازطریق مسابقه انتخاب و استخدام می نماید داوطلبان واجد شرایط می توانند از تاریخ نشر آگهی تا مدت دو ماه با در دست داشتن مدارك لازم در تهران به اداره کل تعلیمات عالیه و اعزام دانشجو به خارجه و در تبریز بدفتر دانشکده فنی مراجعه و ثبت نام نمایند استخدام پذیرفته شدگان موکول بتامین اعتبار خواهد بود رئیس دانشگاه تبریز ـ دکتر بازرگان

۱ـ۳ آ۱۵۱۳۴

آموزشگاه عالی مامائی

برای آبانماه ۱۳۴۰ دانشجو می پذیرد . داوطلبین باید دارای شرائط زیر باشند .

۱ـ داشتن گواهی نامه ۳ ساله پرستاری از یکی از آموزشگاه های پرستاری که بوسیله دانشگاه یاوزارت فرهنگ شناخته شده باشد .

۲ـ گواهی پایان دوره تعهد از آموزشگاه مربوط

مدت اسم نویسی از اول مرداد تا ۲۵ مرداد ۱۳۴۰ خواهد بود .داوطلبین می توانند همه روزه بغیر از روز های تعطیل بین ساعت ۸ تا ۱۰ صبح برای ثبت نام بدفتر آموزشگاه (بیمارستان زنان سرپیچ شمیران) مراجعه نمایند.

آموزشگاه عالی مامائی

۱ـ۲ آ۱۵۱۱۴

به سه نفر کارگر خم کارمیز وکمد فلزی احتیاج داریم طالبین بتلفن ۶۶۷۱۰ و ۶۶۶۱۷ مکالمه فرمایند .

۱ـ۲ ۱۵۰۸۰

مهندس مکانیك

یکنفر مهندس مکانیك با تجربه برای معاونت قسمت تعمیر گاه یك کارخانه واقع در تهران استخدام می‌نمائیم داوطلبین مشخصات کامل وسابقه کار خود را با آخرین عکس خود و میزان حقوقی که می‌خواهند باتوجه به اینکه حق کار کردن در موسسه دیگری را ندارند به صندوق پستی شماره ۲۵۵ تهران ارسال‌دارند. روی پاکت ذکر شود «استخدام مهندس مکانیك» .

مکانیك قابل

چند نفر مکانیك با تجربه که بتوانند ماشین آلات مختلف‌راتعمیر نمایند استخدام مینمائیم داوطلبین تقاضا و مشخصات و سابقه کار خود را بانضمام یك قطعه آخرین عکس خود و میزان حقوقی که می‌خواهند به آدرس پستی ۲۵۵ تهران ارسال دارند . روی پاکت ذکر شود «استخدام مکانیك» .

استخدام دیپلمه طبیعی یا ریاضی

چندنفر جوان دیپلمه که دارای معافیت نظام‌وظیفه باشند استخدام مینمائیم . داوطلبین مشخصات کامل و یك قطعه عکس و میزان حقوقی را که میخواهند به صندوق پستی ۲۵۵ تهران ارسال دارند .

روی پاکت ذکر شود «استخدام دیپلمه» .

استخدام حسابدار

یکنفر حسابدار که از عهده دفتر داری بربیاید وسابقه ممتد داشته باشد با حقوق مکفی برای تمام روز استخدام می‌نمائیم داوطلبین ـ مشخصات و سوابق کارخودرا بانضمام یك قطعه آخرین عکس‌ومیزان‌حقوقی راکه می‌خواهند به صندوق پستی ۲۵۵ تهران ارسال دارند . روی‌پاکت ذکر شود «استخدام» حسابدار .

آ۱۵۱۴۸

معاملات پول

هر قدر پول‌شرطی بخواهید

باورقه مالکیت به‌سازمان نوکار مراجعه فرمائید . مجسمه شاهرضا جنب بانك بازرگانی تلفن ۴۰۶۸۰ ـ ۶۵۸۱۹

۱ـ۶ آ۱۰۶۹۹

هر قدر پول داشته باشید

درمقابل وثیقه معتبربما بسپارید . سازمان نوکار تلفن ۴۰۶۸۰ ـ ۶۵۸۱۹

۱ـ۶ آ۱۰۶۹۹

اگر پول دارید

برای اطمینان خاطر با انجام معامله شرطی و گرفتن وثیقه ملکی بوسیله بنگاه کوشان معامله بفرمائید .

اگر پول دارید

باورقه مالکیت مستقیم رجوع فرمائید لاله زار نزدیك توپخانه ۳۹۷۸۴ به : بنگاه کوشان

۱ـ۲ آ۱۵۱۱۲

فروش اتومبیل

فروشگاه وبورس اتومبیل ۴۰

از ۱۰۰ دستگاه انواع اتومبیلهای امریکائی واروپائی ارزان‌قیمت و متناسب همیشه ۱۰ دستگاه برای مشاهده خریداران محترم موجوددارد. میدان ۲۴ اسفند اول جمشید آباد شمالی کاشی ۴۰ تلفن ۴۹۶۳۳

آژانس اتومبیل ماشینهای

فرانسوی زیر را باشرایط آسان و نقد واقساط بفروش میرساند .

۶ دستگاه پژو ۴۰۳ مدل ۵۸ تا ۶۰ـ ۷دستگاه سیمکا از ۵۶ تا ۶۰ـ ۳ دستگاه سیتروئن ـ ۹ دستگاه‌دوفین تلفن ۶۱۴۴۰

هر نوع فولکس واگن نقدواقساط

موجود است تلفن ۶۱۳۲۳

۱ـ۲۶ آ۱۲۰۹۲

از بازار اتومبیل ۹۴۰

که صد ها اتومبیل از هر مدل و سیستم در اختیار دارد‌بعداز ظهر روزهای یکشنبه و سه شنبه وشنبه دیدن کنید و اتومبیل دلخواهتان‌را انتخاب فرمائید . سر چشمه مقابل مسجد محمودیه داخل توقفگاه کاروان تلفن ۵۶۸۲۷

آ۱۰۳۹۳ ۱ـ۲۶

فروشگاه اتومبیل مقدم خیابان پهلوی جنب زایشگاه مهر تلفن ۶۱۳۲۲

۱ـ۲۶ آ۱۲۰۸۸

نمایشگاه ایران کالا

فروشنده همه‌رقم اتومبیل های سواری ـ کامیون ـ کمپرسی ـ می‌باشد شما در تهران و یا شهرستانها می توانید بما مراجعه نموده و اتومبیل دلخواه خود را با شرایط سهل (نویا دست دوم) خریداری فرمائید .

نشانی ـ خیابان شاه چهارراه کلشن تلفن ۴۵۶۸۹ و ۴۰۹۵۸

۱ـ۲۰ آ۱۵۰۹۰

وانت‌فورد بسیارتمیز۵۹

نقد و اقساط یا باماشین شخصی‌و تاکسی‌و خانه و زمین معاوضه‌میشود شهرآرا ساختمان ۵ شماره ۱

مرسدس ۵۶ ایل ۵۷

ومرسدس ۱۷۰مدل ۵۱ بسیارمرتب ترانزیت تلفن ۶۶۲۴۷

سیمکا آروند مدل ۵۹ تمیز تلفن ۶۱۳۲۳

دوفین مدل ۶۰تمیز تلفن ۶۱۳۲۳

خرید اتومبیل

نمایشگاه ایران کالا

خریدار هر نوع اتومبیل شما می باشد و اتومبیل مورد فروش بفوریت خریداری میگردد محل برای عرضه اتومبیل تا موقعی که بفروش برسد در اختیار شماست فروشندگان محترم بمامراجعه فرمائیدبنفع‌شما خواهد بود

خیابان شاه چهارراه کلشن نمایشگاه ایران کالا تلفن ۴۵۶۸۹ و ۴۰۹۵۸

۱ـ۲۰ آ۱۵۰۹۲

هرنوع فولکس خریداریم تلفن۶۱۳۲۳

۱ـ۲۶ آ۱۲۰۹۴

خریدار اتومبیل

ازهر نوع و هرمدل که‌باشد‌مشتری داریم فروشگاه اتومبیل ۴۰ ـ جمشید آباد شمالی کاشی ۴۰ تلفن۴۹۶۳۳

۱ـ۲۶ ۸۴۸۴

خریدار یا فروشنده هر نوع‌اتومبیل هستیدبه‌بازرگانی کوهر تلفن ۶۶۲۰۳ مراجعه نمائید .

آ۱۵۰۸۸ آ۲۶

جویای کار

یکنفر انگلیسی با آشنائی

بزبان فارسی و آلمانی و نامه‌نویسی بازرگانی برای صبحها جویای کار است‌باراهنمای شماره ۲۳۹ مکاتبه فرمائید .

آ۱۴۹۸۸ ۱ـ۲

جوانی ۲۷ساله با معلومات سیکل وضامن معتبر وبا گواهینامه رانندگی ۲همگانی بعد از ظهر ها جویای کار می باشد به شماره ۲۵۹ راهنمای اطلاعات مراجعه شود .

۱ـ۳ آ۱۱۰۱۱

یکنفررانده شخصی

باسواد وباسابقه برای خانواده‌های درجه ۱ طهران حاضراست به تلفن ۵۷۹۲۳ مراجعه شود .

جوانی دیپلم ادبی و واره

بامور دفتری و حسابداری سابقه کار در شرکت‌ها جویای کار است‌براهنمای شماره ۲۵۸ اطلاعات مراجعه فرمائید .

مستغلات

آژانس ۹۰۰

بورس معاملات املاك روبروی کلانتری سوار تلفن ۷۰۲۵۲

۱ـ۲۶ آ۱۲۹۴۰

نقشه ساختمان شرکت ساختمانی توتیا خیابان شاهرضا دروازه‌دولت جنب‌ب.ب.کا تلفن ۶۰۸۱۷

۱ـ۲۶ آ۱۳۵۵۶

در نازی آباد

یکدستگاه آپارتمان سه طبقه مجهز برای اجاره و فروش‌تلفن ۵۴۹۳۹ بازرگانی قریشی

۱ـ۲۶ آ۱۳۷۳۸

آپارتمان و منازل مدرن خود

را در شهر وشمیران‌بامعرفی‌نمائید تا با بهترین شرایط‌بخارجیان اجاره داده شود .

موسسه توریست ایران ـ خیابان فردوسی شمالی شماره ۶۸ تلفن ۳۲۳۶۸

آ۱۰۹۰۵ ۱ـ۳

آموزشگاههای فنی

کلاسهای ماشین نویسی فارسی و لاتین

کلاسهای ماشین نویسی‌فارسی و لاتین مخصوص خانمها با ماشین‌های تحریرنو وکامل اینجا زیر نظرمعلمین علاقمند در انجمن دوشیزگان وبانوان تشکیل میشود .

نامنویسی همه روزه صبح و عصر.

انجمن دوشیزگان و بانوان خیابان ثریا ـ بین‌ویلا وفیشرآباد

۱ـ۵

تحصیل‌در رشته‌های ساختمان‌ـ برق و میکانیك ماشین رادیو ـ تلویزیون بوسیله مکاتبه

دانشجویانیکه تاکنون موفق باخذ دیپلم کامل متوسطه نشدماند ومایلند دریکی از رشته های فوق در ظرف یکسال بوسیله مکاتبه نائل باخذ گواهینامه‌ای معادل‌دیپلم‌وتیترمهندسی از یکی از کشور های اروپا باشند با ما بوسیله صندوق پستی ۲۲۸۸ مکاتبه نمایند .

۱ـ۱۰ آ۱۴۸۵۲

نقشه‌کشی و استخدام

دهم مرداد یك کلاس جدید نقشه‌کشی و نقشه‌برداری در کاخ علم .

آموزش فرهنگ

تشکیل و داوطلبان استخدام‌میشوند لطفا نام آموزش فنی فرهنگ رابخاطر بسپارید .

چهارراه دروازه‌دولت روبروی‌خیابان سعدی .

۱ـ۸ آ۱۴۸۷۶

کلاس تعلیم آرایش‌مو

درسالن مدرن و مجهز مهناب تحت نظر متخصصین دیپلمه اروپادیرامست علاقمندان ازاین فرصت بی‌نظیراستفاده نمایند .

آدرس ـ انتهای ایرانشهر ـ کامیار کاشی ۳۶ تلفن ۶۳۷۸۱

آ۸۸۰۳ ۱ـ۱۵

کلاسهای آشپزی

کلاسهای آشپزی انجمن‌دوشیزگان وبانوان با استفاده از مدرن ترین وسائل آشپزی‌زیرنظرخانم گریگوریان دائر و نامنویسی میشود .

استفاده از این موقعیت را به همه خانمها توصیه مینماید .

نامنویسی همه روزه صبح وعصر.

انجمن دوشیزگان و بانوان خیابان ثریا ـ بین‌ویلا وفیشرآباد

۱ـ۵

کلاسهای خیاطی

کلاسهای جدید خیاطی با روش کرلاوین پاریس وزیر نظر استاد فارغ التحصیل از پاریس از پانزدهم مرداد ماه تشکیل میشود .

نامنویسی همه روزه صبح وعصر.

قبلا نامنویسی کنید .

انجمن دوشیزگان و بانوان خیابان ثریا ـ بین‌ویلا وفیشرآباد

۱ـ۵

یک عمر تختخواب ساخت انگلیس تهروپ ـ میدان فردوسی

اجاره داده میشود

شش دستگاه آپارتمان برای

محل شرکتهای داخلی و خارجی‌در خیابان تخت جمشید بعد از چهار راه بهار شماره ۵۲۷ با جاره‌واگذار میشود طالبین بتلفن شماره ۷۲۳۶۷ مراجعه نمایند

قابل توجه بانکها و تجار بازار

دو فروشگاه بزرك ومجهز وچندین باب مغازه مدرن در میدان فوزیه‌جنب بازار پارس مناسب برای‌سوپرمارکت ویاشعبات بانکها برای اجاره آماده است بتلفن ۳۲۶۹۱ مراجعه فرمائید

۱ـ۱۰ ۱۴۰۶۰

دواطاق طبقه دوم واقع

دربهترین نقطه خیابان تخت جمشید اجاره داده میشود بتلفن ۶۸۸۵۹ بین ساعت ۵ـ۸ رجوع شود

آ۱۰۹۲۱ ۱ـ۵

اجاره

یکدستگاه آپارتمان مدرن دوطبقه باتمام وسایل (تلفن ـ آب ـ برق) واقع در تهران پارس خیابان جمشید باجاره داده میشود طالبین با تلفن ۷۰۴۶۶ مذاکره نمایند .

۱ـ۴ آ۱۴۴۱۰

اجاره داده می شود

یکدستگاه آپارتمان دارای چهار اطاق با لوازم واقع در خیابان‌بهاراجاره داده می شود تلفن ۷۰۲۵۲ مراجعه فرمائید .

۲ـ۳ آ۱۴۹۵۲

یکدستگاه آپارتمان دارای چهار اطاق با لوازم درخیابان‌بهار اجاره داده می شود تلفن۷۰۲۵۲ مراجعه فرمائید .

آپارتمان نوساز

۴ اطاق آب گرم ، سرد تلفن‌و یك آپارتمان کوچك بهارستان خیابان سازمان برنامه تلفن ۶۶۷۴۷

قابل توجه مستاجرین‌محترم

چندین دستگاه آپارتمان چهار اطاقی نوساز با کلیه لوازمات نزدیك شاهرضا اول لاله زار برای اجاره‌به قیمت مناسب حاضر است خیابان‌شاه رضااول ایرانشهر شماره ۲ بنگاه شهپر تلفن ۴۰۳۰۴

آ۱۵۱۸۸ ۱ـ۲

یکباب مغازه خالی

بدون مستاجر و یکدستگاه آپارتمان دارای پنج اطاق برقو تلفن و آب لوله کشی شهرو لوازم هردو واقع در خیابان سعدی چهارراه سپید علی یك‌جا و جداگانه برای اجاره حاضر است طالبین بوسیله تلفن ۸۳۴۹۴ مذاکره فرمائید .

۱ـ۲ آ۱۱۰۱۳

اجاره موجرین محترم توجه فرمائید

تهران آژانس‌برای املاك‌ومستغلات شما مستاجرین‌خوب و آماده دراختیار دارد خیابان سعدی شمالی ۱۴۵ تلفن ۳۹۴۱۴

تهران آژانس در خدمت‌شما

بفروش میرسد

بعلت مسافرت عکاسی ناهید و کاج بفروش میرسد اولی در خیابان مولوی ایستگاه قنات آباد دومی‌خیابان آرامگاه ایستگاه ورزشگاه طالبین به عکاسی کاج مراجعه نمایند .

یکباب خانه بمساحت ۴۷۰ متر مربع ۱۵ اطاق و لوازم‌درخیابان شاهرضا مقابل کالج چهارراه ارفع بدون واسطه بفروش میرسد بتلفن ۷۴۵۹۴ مراجعه نمایند

آ۱۰۹۱۱ ۱ـ۲

فروش یا معاوضه

یکباب مغازه در لاله زار نو دودهانه ۴۸۸ با زیرزمین برق و تلفن فروش‌یا با مغازه در شاهرضا معاوضه میشود تلفن ۳۴۶۸۷

آ۱۵۰۸۶ ۱ـ۵

آموزشگاه های رانندگی

رانندگی میکانیکی ادیب

بودرجمهری نو تلفن ۵۵۵۷۵

آ۷۵۳۶ ۱ـ۲۶

سرویس جنرال برای نصب با تعهد گرم کن در اختیار شماست تلفن ۴۷۴۸۹

آموزشگاه های فرهنگی

کانون فرهنگی پارس

کلاسهای علمی و عملی رادیو تلویزیون ـ یخچال ـ زبان آلمانی انگلیسی . ایطالیائی .ماشین نویسی فارسی و لاتین (صبح‌و عصر هر روز) سعدی شمالی چهارراه سید علی اول کاشف‌السلطنه پلاك ۲۳

۱ـ۳۰ آ۱۳۴۹۶

کلاسهای انگلیسی

دوره جدید کلاسهای انگلیسی مخصوص خانمها از پانزدهم مردادماه زیر نظر معلمین دانشمند در انجمن دوشیزگان و بانوان تشکیل میشود. بفارغ‌التحصیلان کلاسهای عالی‌دیپلم Lower Combridge داده خواهدشدازاین‌موقعیت بی‌نظیر استفاده فرمائید.

نامنویسی همه روزه صبح وعصر.

انجمن دوشیزگان و بانوان خیابان ثریا ـ بین‌ویلا وفیشرآباد

۱ـ۵

کلاسهای خصوصی انگلیسی ـ فرانسه و آلمانی

جهت علاقمندان‌به‌تحصیل خصوصی زبانهای انگلیسی ـ فرانسه ـ آلمانی زیر نظر استادان فارغ‌التحصیل از اروپا و آمریکا کلاسهائی در انجمن دوشیزگان و بانوان تشکیل میشود.

نامنویسی همه روزه صبح وعصر.

انجمن دوشیزگان و بانوان خیابان ثریا ـ بین‌ویلا وفیشرآباد

۱ـ۵

کلاسهای انگلیسی

یك کلاس مبتدی و یك کلاس متوسط انگلیسی در شعبه کاخ دانش زیرنظراستاد فارغ‌التحصیل ازانگلستان تشکیل میشود فورا نام نویسی کنید.

کاخ دانش

خیابان فرانسه خیابانهای مرجان‌یا صباح

طلق ساعت

ساعت‌سازان و ساعت فروشان‌تهران وشهرستانها طلق ساعت به نمرات مختلف‌برای این‌شرکت‌رسید فروش‌به قیمت تجارتی .

شرکت‌فرمانبخش‌تهران ـ بوذرجمهری سرای جواهری ـ تلفن ۲۵۷۳۹

Villiers

نمایندگی جدید لوازم یدکی و موتور ویلیرز همیشه موجود دارد ـ شرکت سوسن شاهرضا نزدیك‌میدان فردوسی تلفن ۶۲۴۲۷

۱ـ۳ آ۱۴۲۸۸

مدوآرایش

سالن ارایش وزیبائی آلبا

آرایش مو زیر نظر متخصصین خارجی وایرانی توالت عروس‌وسیله متخصص دیپلمه پاریس میدان فردوسی تلفن ۴۶۷۸۵

آ۱۱۷۵۶ ۱ـ۲۶

سالن آرایش زیبائی کاتس

زیر نظر متخصصین اروپائی وقت را قبلا رزروفرمائید. خیابان‌نادری کوچه نوبهار تلفن ۶۱۸۵۹

دکوراسیون بنگاه آسیزی بنفش

آگهی های متفرقه

کلاس منشیگری

جهت بانوان ودوشیزگانیکه‌علاقمند به استخدام در ادارات‌وموسسات‌دولتی و ملی هستند کلاس منشیگری‌تشکیل میشود .

برنامه این کلاس شامل‌ماشین‌نویسی فارسی و لاتین ـ دفتر داری دوبل ـ بایگانی ـ نامه نگاری فارسی ـ طرز اداره دفتر کار ـ اصطلاحات اداره .

فارسی وانگلیسی خواهد بود.

فارغ‌التحصیلان این کلاس وسیله انجمن به ادارات و موسسات معرفی و بلافاصله استخدام خواهند شد .

نامنویسی همه روزه صبح وعصر

انجمن دوشیزگان و بانوان خیابان ثریا ـ بین‌ویلا و فیشرآباد

۱ـ۵

آگهی مناقصه

شرکت‌سهامی کارخانجات‌قندایران مقدار هیجده هزار و هفتصد کیلو (۱۸۷۰۰ کیلو) هیدروسولفیت‌مورد احتیاج کارخانه‌های تابعه‌را ازطریق مناقصه خریداری مینمایدشرایط و مشخصات مربوطه در اداره خرید خارجی شرکت‌واقع‌در خیابان‌ویلا ـ خوشبین موجود است پیشنهادات‌تا روز ۱۸ر۶ر۴۰ قبول و درساعت ۱۰ صبح روز بعد قرائت ورسیدگی خواهد شد شرکت‌در مناقصه‌بمنزله قبولی کلیه شرایط مناقصه است.

آ۱۵۰۳۴ ۱ـ۲

احتیاجات زندگی

حصیر درجه ۱ متری ۲۸ ریال انتهای شاه چهارراه اسکندری .

۱ـ۲۶ آ۱۰۳۷۵

سوپرمارکت بن آمی تیرآباد همه نوع مایحتاج زندگی در مجهزترین سوپرمارکت تهران

هرنوع کارهای لوله کشی‌دارید. بما مراجعه فرمائید خیابان شهباز مقابل دبستان اعتصام موسسه‌میهن تلفن ۵۵۱۹۳

۱ـ ۳۶ ۱ـ۱۳۸۹۶

AUTOVILLA

تحت نظر مهندس ولفات متخصص آلمانی انجام و با تضمین تحویل داده میشود

خیابان ویلا

اتو ویلا

تلفن: ۴۶۰۸۴ ـ ۴۶۵۵۷

سرویس همگانی

۱۵ ریال

ساندویچ مرغ باکره حیوانی ۱۵ ریال فروشگاه کشور طیور سه راه امین حضور

آ۶۵۰۸۴

مجانا خانه های شما بر ضد حشرات سم پاشی می شود

سازمان تهران تعمیر که توسط عده‌ای آرشتیکت ـ(مهندس معماری) بمنظور تعمیرات ساختمانی تاسیس شده‌با داشتن شخصیت حقوقی آماده برای اجرای‌همه نوع تعمیرات ـ تزئینات تغییرات وتهیه پروژه ساختمانی‌می‌باشد ضمنا مکانهای تعمیر شده هم‌مجاناسم پاشی میشود تلفن ۴۸۳۲۸

آ۱۵۰۴۶ ۱ـ۱۵

ارساگاز فردوسی شمالی شماره ۶۳

آگهی های متفرقه

کلاس منشیگری

جهت بانوان ودوشیزگانیکه‌علاقمند به استخدام در ادارات‌وموسسات‌دولتی و ملی هستند کلاس منشیگری‌تشکیل میشود .

برنامه این کلاس شامل‌ماشین‌نویسی فارسی و لاتین ـ دفتر داری دوبل ـ بایگانی ـ نامه نگاری فارسی ـ طرز اداره دفتر کار ـ اصطلاحات اداره .

فارسی وانگلیسی خواهد بود.

فارغ‌التحصیلان این کلاس وسیله انجمن به ادارات و موسسات معرفی و بلافاصله استخدام خواهند شد .

نامنویسی همه روزه صبح وعصر

انجمن دوشیزگان و بانوان خیابان ثریا ـ بین‌ویلا و فیشرآباد

۱ـ۵

آگهی مناقصه

شرکت‌سهامی کارخانجات‌قندایران مقدار هیجده هزار و هفتصد کیلو (۱۸۷۰۰ کیلو) هیدروسولفیت‌مورد احتیاج کارخانه‌های تابعه‌را ازطریق مناقصه خریداری مینماید‌شرایط و مشخصات مربوطه در اداره خرید خارجی شرکت‌واقع‌در خیابان‌ویلا ـ خوشبین موجود است پیشنهادات‌تا روز ۱۸ر۶ر۴۰ قبول و درساعت ۱۰ صبح روز بعد قرائت ورسیدگی خواهد شد شرکت‌در مناقصه‌بمنزله قبولی کلیه شرایط مناقصه است.

آ۱۵۰۳۴ ۱ـ۲

تلمبه اطرشی فوگل کمرچاهی وشناور تهروپ ـ میدان فردوسی

راهنمای پزشکی اطلاعات

دکتر محمد مولوی

متخصص بیماریهای سینه و مجاری تنفسی (ریه‌وبرونش) از پاریس ـ پذیرائی ۴ تا ۸ بعد از ظهر خیابان شاهرضا ـ روبروی ویلا ـ کوچه سفرنك ـ تلفن ۶۲۶۳۵

دکتر در طب پولوسا

متخصص بیماریهای مقاربتی ـ مجاری ـ ادرار ـ تناسلی ـ امراض زنانه ـ نازائی ـ خیابان فردوسی‌بالا کوچه صادق پذیرائی ۹ تا ۱۲ ـ ۵ تا ۸ تلفن ۴۶۵۸۹

دکتر دانشگر

امراض مقاربتی و جلدی و سوزاك تازه و کهنه ورم پرستات ضیق مجرا سستی و بواسیر امراض زنانه و نازائی خیابان سپه مقابل پستخانه تلفن ۳۰۲۴۱۶

دکتر رحمانی

متخصص امراض اعصاب و روح از دانشگاه لندن خیابان پهلوی بالاتر از چهارراه امیراکرم تلفن ۴۵۱۱۴ پذیرائی صبح و عصر

دکتر رفیعی

از دانشگاه پاریس معده ، کبد ، روده پذیرائی ۴ تا ۸ بعد از ظهر خیابان جامی اول کوچه پاریس تلفن ۶۳۰۶۰

پلی کلینیك دکتر مجاهدی‌ـدکتر صدیقی

رزیدنت سابق بیمارستانهای امریکا بیماریهای داخلی اطفال مقاربتی ترك تریاك و سایر مواد مخدره ترك الکل مجهز به دستگاه های رادیوسکپی تروسل تراپی (بخورینی‌سیلین وغیره) دیاترمی پذیرائی بعداز ظهرها وایام تعطیل و شبها تا صبح خیابان شاه روبروی مسجد سنجاد شماره تلفن ۴۹۵۲۶

دکتر محمد رضا مسعد

رزیدنت سابق بیمارستانهای امریکا دارای گواهینامه از بروك مدیکال امریکا ـ درمان قطعی بیماریهای مقاربتی دروازه دولت‌روبروی ساختمان فیات تلفن ۳۰۲۵۴۸ ـ پذیرائی عصر ها از ساعت ۵ الی ۸ بعد از ظهر

دکتر معانی

امراض مقاربتی مجاری ادرار معالجه سوزاك تازه و کهنه ـ ورم پروستات و بسستی و ناتوانی ـ ضیق مجرا امراض زنانه خیابان فردوسی مقابل بانك ملی مرکز

کلینیك قلب، ریه پرفسور نجات

شاهرضا کوچه مقابل بیمارستان زنان تلفن ۷۲۷۶۵

دکتر عباس نیك نژاد

متخصص از دانشگاه پاریس در بیماری های معده ـ روده ـ کبد ـ لوزالمعده درمان بواسیر بدون عمل فیستول ـ فیسور با متد موثر دروازه شمیران خیابان کرامی

معاملات تلفن

هرنوع شماره تلفن نقدو اقساط معامله میشود

ضمنا تعمیرات تلفن قبول میشود. به تلفن ۴۰۶۸۰ ـ ۶۵۸۱۹ مراجعه شود . ۱ـ۶ آ۱۰۶۹۹

برای‌خرید و فروش هرنوع‌شماره‌تلفن به مجسمه شاهرضا جنب بانك بازرگانی سازمان‌نوکار تلفن۴۰۶۸۰ـ ۶۵۸۱۹ مراجعه فرمائید .

۱ـ۶ آ۱۰۶۹۹

دفاتر اسناد رسمی

دفتر خانه ۱۳۹ عاصم

شاهرضا لزدیك میدان شهناز تلفن ۳۵۸۳۴ و ۳۰۳۷۰۳

رستورانهای خانوادگی

رستوران زنانه مخصوص خانواده ها است دارای چلو کباب مطبوع و سایر اغذیه متنوع و لذیذ ایرانی ، فرنگی اول لاله زار نو جنب سینما متروپل تلفن ۳۲۳۳۹ ناهار کامل ۵۵ ریال

صاحب امتیاز و مدیر مسئول بهقاس مسعودی

جای : اول خیابان خیام چاپخانه اطلاعات

کشیك امشب پزشکان

دکتر شاپور سیاپوش خیابان امیریه ایستگاه البرز جنب مسجد فخریه چهار راه مختاری تلفن ۲۰۹۱۸ ـ دکتر غلامحسین مهر ملی خیابان سلسبیل چهار راه تلفن ۶۶۶۶۰ ـ دکتر سید علی میر احمدی خیابان هاشمی بین چهار راه قصر دشت تلفن ۶۳۶۸۵

آقایان دکتر اسلام دوست خیابان حشمت‌الدوله چهارراه گلشن تلفن ۶۳۰۶۷ ـ دکتر ناصر شجاع میدان تجریش جاده نیاوران ـ دکتر حسین احمدی‌میدان ثریا کوچه پلیس شماره ۱۷ ـ دکتر محمود انکجی دروازه دولت مقابل پمپ بنزین تلفن ۳۵۱۴۴ ـ دکتر خلیل وسولی امیرآباد خیابان‌نصرت کاشی ۹۵ ـ دکتر کرامت الله‌فرهودی خیابان شاهرضا چهار راه پل چوبی تلفن ۲۸۵۱۰ ـ دکتر مهرداد پاك‌نیا خیابان آذربایجان چهار راه بلوفی تلفن ۶۵۰۷۳ ـ دکتر حسین منشی‌زاده خیابان مولوی‌بازارچه قنات‌آباد دکتر محمد تقی اسفندیاری شاهپور دکتر کریم‌خسرو شاهی خیابان شوش شرقی روبروی کرمابه لطفی پور ـ دکتر عطاءالله نیری خیابان‌شاهپور چهار راه مختاری تلفن ۴۸۷

کلوپ شنای تهران پارس

قفلی که گشوده شد!

آئینه تمام نمای تفریحات سراسر عالم

امشب افتتاح میشود.

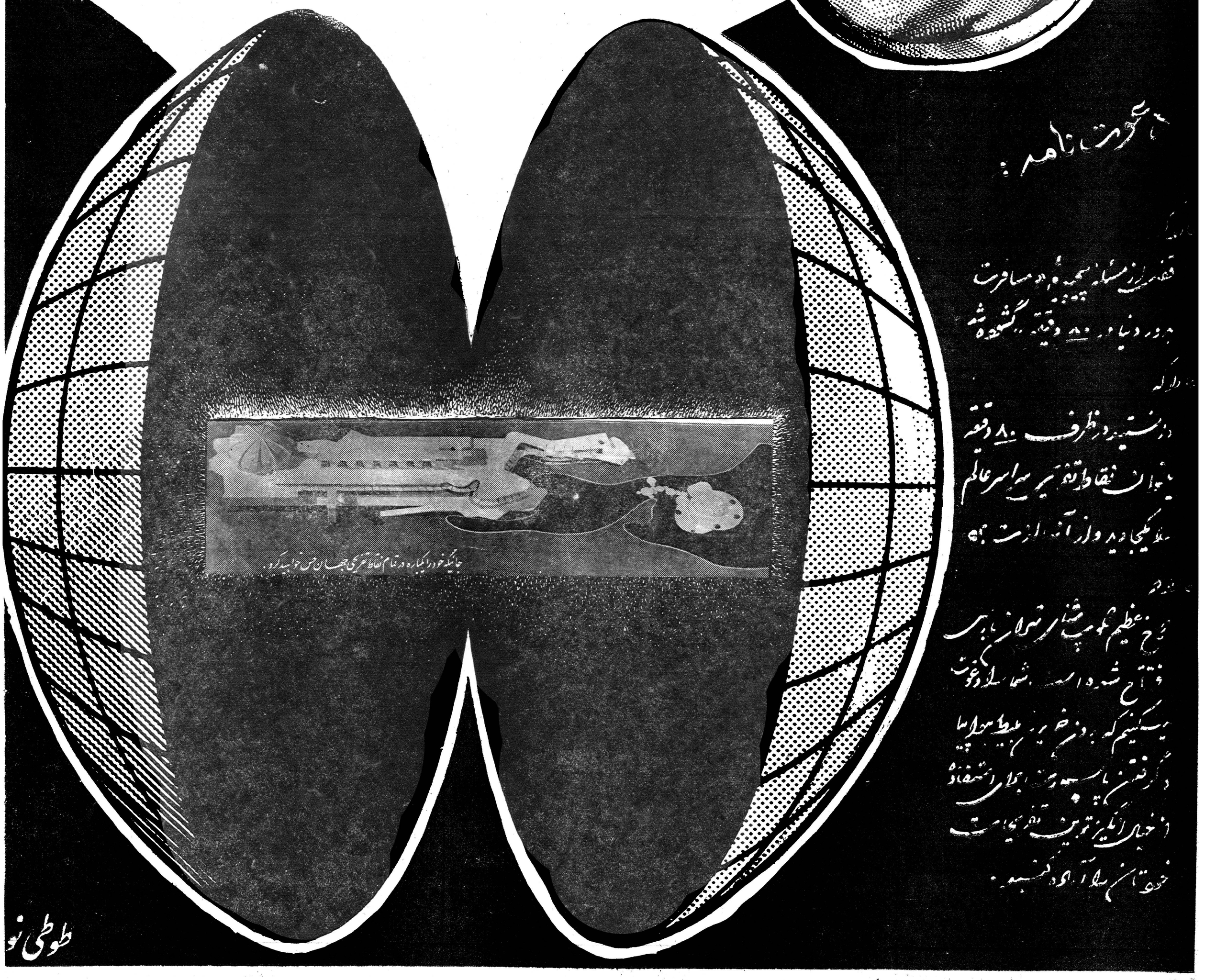
جائیکه خود را یکباره در تمام نقاط تفریحی جهان حس خواهید کرد.

دعوت نامه:

قفلی از مسئله پیچیده و مسافرت
بدور دنیا در ۸۰ دقیقه گشوده شد

دانستید در ظرف ۸۰ دقیقه
میتوان نقاط تفریحی سراسر عالم
را یکجا دید و از آنها لذت برد

شاهد
کاخ عظیم کلوپ شنای تهران پارس
افتتاح شده است. شما را دعوت
میکنیم که بدون خریدن بلیط هواپیما
و گرفتن پاسپورت برای استفاده
از خیال انگیزترین تفریحات
خودتان را آماده کنید.

طوطی نو

درمراسم روز در گذشت اعلیحضرت فقید

بقیه از صفحه اول

ازطرف وزارت کار

بنابا‌ظهار سخنگوی وزارت کار ساعت هشت و نیم صبح امروز آقای وزیرکار باتفاق معاونین ومدیران‌و روسای آن وزارتخانه در آرامگاه رضاشاه کبیر حضور یافتند ودسته گلی نثار نمودند .

دراین مراسم روسای سندیکای های کارگری و جمعی‌ازکارفرمایان وهم‌چنین عده‌ای از روسای سازمان بیمه‌های اجتماعی کارگران‌نیزحضور داشتند .

مراسم ارتش

از ساعت هفت و نیم‌صبح، بتدریج کلیه امرای ارتش شاهنشاهی‌حاضر در مرکز در آرامگاه شاهنشاه فقید حضور یافتند و مقارن ساعت هشت و نیم فرماندهان نیرو های مسلح کشور و نیرو های‌انتظامی درحالیکه یك تاج گل بزرك و زیبادرپیشاپیش صفوف آنان حمل میشد،بترتیب‌وارد محوطه آرامگاه شدند در محل آرامگاه تیمسارسپهبد حجازی‌رئیس ستاد بزرك‌ارتشتاران پیرامون‌خدمات تاریخی رضا شاه کبیر بیاناتی باینشرح ایراد کرد

افسران و درجه داران و سربازان گرامی

امروز چهارم مرداد ، مصادف‌با روز درگذشت اعلیحضرت فقیدرضا شاه کبیر بنیان گذار ایران نوین میباشد . بهمین مناسبت ماسربازان بکرد شمع خاموش وجودش کرد آمده‌ایم تا از خدمات ذیقیمت و بزرك آن سر دار رشید و قائد ـ عظیم الشان بکشور و ملت ایران حق شناسی و سپاسگذاری کنیم.

در سال ۱۲۹۹ که اهریمن‌پلیدی بر سراسر کشور باستانی ایران چیره گردیده و رشته امور براثر نا امنی و اغتشاش و طغیان و خود سری و ملوك الطوایفی ازهم گسیخته شده و کشور در سراشیب سقوط و اضمحلال قرار گرفته بود وارتشی نبود که بتواند استقلال و تمامیت میهن ما را حفظ کند وسیاستهای شوم بیگانه ، جهل و بیسوادی ،عدم بهداشت و فرهنك ، از همه مهمتر نبودن امنیت و هزاران بدبختیهای دیگر چون مرغی شوم بر آسمان ایران بال و پر گسترده و نوای بدبختی سر داده بود .

در آن دقایق حساس که ایرانی و ایران‌بامرك‌ونیستی دست‌بگریبان بود راد مردی دلیر از میان مردم ستمدیده ایران قد بر افراشته و با همتی مردانه کشتی طوفان زده کشور را از گرداب وحشتناك نابودی به ساحل پیروزی و نجات و سعادت و خوشبختی راهنمائی و هدایت نمود و با کفایت و درایت ذاتی خود بر تمام مشکلات فائق آمده موانع را یکی پس از دیگری از پیش پا برداشت .

شاهنشاه فقید در اندك مدتی توانست بر پایه های متزلزل‌حکومت صد ساله گذشته بنای محکم و استواری بنیان نهاده و شالوده ایران سر بلند و پر افتخاری را بنا کند .

چرخهای اداری کشور بکارافتاد. امنیت در سراسر کشور حکم فرما شد . ارتش جوان و نیرومندی تشکیل و بحفظ و حراست مرزهای وسیع ایران مشغول گردید . چرخ های فعاله اقتصادی‌کشور بگردش در آمد و یاغیان و گردنکشان سر کوب و روح یاس و نا امیدی‌ریشه کن شد و فعالیت و کار جایگزین آن گردید ومردم‌ستمدیده و حرمان کشیده ایران یکبار دیگر شاهد ترقی و پیشرفت کشور شاهنشاهی ایران شدند . دوران مجد و عظمت ایران عزیز تجدید شد و ایران‌جای خود را در میان ملل زنده بازکرد و در مدت قلیلی جهانیان شاهد پیشرفت سریع این کشور بسوی ترقی و تعالی گردیدند ولی‌افسوس که وقایع شوم ۱۳۲۰ و شروع‌جنك جهانگیر دوم و هجوم بیگانگان بخاك کشور ما آن ناجی بزرك و دلسوز را مجبور بجلای وطن کـرد شاهنشاه رضا شاه کبیر هنگامیکه میهن عزیز را ترك مینمودند جـز مشتی خاك مقدس و پاك ایران‌چیز دیگری همراه نداشتند و این‌یادگار ذیقیمت را بایك پرچم ایران تـا آخرین لحظات عمر خود عزیز و گرامی میداشتند .

اعلیحضرت رضا شاه کبیر در دوران سلطنت پر افتخار خودمنشاء خدمات گرانبهائی بوده که با نژاد ایرانی تا ابد جاویدان‌خواهد مـاند و این آثار پر ارزش که بر بنیان وطن پرستی و غرور ملی استوار گردیده تاج افتخاری است که بر تارك قهرمان ملی و ناجی ایران و سردودمان خاندان جلیل پهلوی‌تا جهان باقیست و تاریخ ناظر اعمال جهانیان است خواهد درخشید .

شاهنشاه فقید نمونه بارز یـك میهن پرست واقعی بود که دور از وطن عزیز دور از وطنیکه برای‌ترقی وعظمتش آرزو های بسیاری در سر داشت در حالیکه قلب رئوف و مهربانش‌بیادایران‌میطپید بسر برد دوری از وطن‌وخاطره‌هجوم‌بیگانگان بکشور وتالمات روحی آنچنان‌شمع وجودش راسوزاندکه‌قوای‌جسمانیش را کاهش دادو شمع فروزانیکه بر ایران پرتوافشانی میکرد بخاموشی گرائیدو آن‌ستاره تابناك‌درآسمان عظمت‌ایران‌برای‌ابدخاموش گردید

تیمسار سپهبد حجازی سپس گفت: اینك ما سربازان که درس‌سربازی وشهامت را در مکتب‌وطن پرستی آن را دمرد بزرك آموخته ایم در این مکان مقدس گردآمده‌و برای ابراز حق‌شناسی و شادی روح‌پر فتوح آن‌نابغه عظیم الشان طلب آمرزش ،کرده ودربرابر این همه عظمت روح‌وعلو طبع سر تعظیم‌و تکریم فرود آورده سربه آستان اقدسش میسائیم و یکدل ویکزبان با صدای بلند میگوئیم :

ای فرزند رشید ایران .آسوده بیارام که ما سربازان و تمام‌مردم حق شناس ایران میدانیم که میهن عزیز مارا ازپرتگاه نیستی‌وفنانجات دادی وبرای استقلال وعظمت این کشور آنقدر جدیت وخدمت‌نمودی که استقلال وتمامیت ایران با نام تو وخاندان جلیل‌تو توام‌گردید.

خدمات وزحمات خستگی ناپذیر تو مایه سر بلندی و نجات ایران و باعث تائر و ناکامی دشمنان ماگردید آنهائیکه چشم طمع‌بخاك کشور ما دوخته‌بودند در مقابل سدی که از احساسات وطن‌پرستی و غرور ملی در ایرانیان ایجادکرده بودی مایوس گردیده ودشمنی‌تو وخاندانت را در دل گرفتند.

ایرانی خوب میداند

ایرانی بخوبی میداند دشمنانیکه از توبه بدی یاد میکنند آنهائی هستند که کردار و رفتار وطن پرستانه‌ات سد راه امیال وتمنیات خائنان بر باد ده آنان بوده وخوش بختانه کشوری را که پایه گزاری نموده‌ای وروح میهن پرستی را که در روان مردم دمیده‌ای چنان قوی است که با این حرفهای پوچ‌متزلزل نخواهد شد.

گفتار ناهنجار هرزه گویان‌پیوند مودت مارا باتووخاندان جلیل تو وفرزند تاجدارت‌مستحکم‌تر خواهد ساخت .آسوده بیارام که ارتش شاهنشاهی وقوای انتظامی کشور بفرمانده تاجدار خود وفادار بوده وبرای‌حفظ‌تاج‌وتخت‌سلطنت‌ایران‌و شاهنشاهی اعلیحضرت محمدرضا شاه پهلوی آماده است و در این راه از بذل جان دریغ ننموده وتا آخرین قطره خون خود را در راه نیل باین هدف مقدس نثار خواهد نمود .

جاودارد که بازبان جان بگوئیم: آسوده بیارام که فرزند برومند وتاجدارت در راه‌خدمت باین‌مملکت وملت دقیقه‌ای آرام نداشته وباکیاست وفراست خدادادی در دنیای متلاطم امروزی بانهایت درایت و هشیاری ایران عزیز را رهبری و هدایت فرموده و قلوب ملت را آکنده از مهر خود نموده است .

ما افسران حاضر در این مکان مقدس که جسد بیجان عزیز تودر خواب ابدی فرورفته‌است درپیشگاه عظمت الهی از طرف خود وافسران ودرجه داران وافراد نیروهای ارتش شاهنشاهی وژاندارمری و شهربانی کل کشور و نیروی مقاومت ملی سوگندوفاداری خود را نسبت به اعلیحضرت محمد رضا شاه پهلوی تجدید میکنیم .

ودر خاتمه کلیه حضار باحترام روح‌بانی ایران نوین‌یکدقیقه‌سکوت کردند .

ورزشکاران

پس از آن ورزشکاران باتفاق تیمسار سپهبد عمیدی رئیس‌سازمان تندرستی‌جوانان وتربیت بدنی ایران در آرامگاه حضور یافتند وتاج گل بزرگی نثار آرامگاه کردند .

ازوزارتخانه‌ها وادارات

مقارن ساعت نه آقای بهبودی تاج گل زیبائی از طرف شورایعالی‌عشایر نثار آرامگاه اعلیحضرت فقید کردند.

بعدتیمسار سپهبدعزیزی‌وزیر کشور باتفاق معاونین و مدیران کل‌وزارتخانه درآرامگاه حضوریافته و تاج گلی نثار آرامگاه کردند.

ازبنگاه راه‌آهن

ساعت ۱۱صبح آقای مهندس‌هاشمی نژاد رئیس کل راه‌آهن ایران‌باتفاق هیئت مدیره وروسای ادارات راه‌آهن درآرامگاه حضور یافته‌و تاج گلی‌نثار کردند.

سپس‌بترتیب مدیر کل وروسای سازمان آب تهران و رئیس واعضای اطاق بازرگانی به‌آرامگاه آمده وتاج گلهائی نثار نمودند.

احزاب وطبقات مختلف‌مردم

ساعت یازده آقایان جمودکترامامی باتفاق عده‌ای دیگر از اعضای حزب ملیون درآرامگاه حضور یافتندو تاج گلی نثار کردند .گزارش‌خبرنگارما حاکی است که تاآخروقت امروز از طرف دستجات وطبقات مختلف مردم نیز تاج گلهائی نثار آرامگاه‌بنیان گذار ایران نوین گردید. ودرتمام‌این مدت از طرف آقای عشقی رئیس اداره آرامگاه از جمعیتها‌و دستجات‌پذیرائی بعمل‌می‌آمد.

تصادف منجر بمرك

دیشب اتومبیل شماره ۳۲۰۲۴ برانندگی عباس که از شمیران بطرف تهران حرکت میکرد در ایستگاه دروبش بازن ۳۵ ساله‌ای بنام فاطمه علی کشائی تصادف کرد. در این حادثه زن عابر کشته‌شد راننده از طریق کلانتری قلهك‌تحت تعقیب قرار گرفته است .

ازطرف سازمان تندرستی جوانان و تربیت بدنی ایران تاج‌گلی نثار آرامگاه‌رضاشاه‌کبیر شد

ساعت نه‌بامداد امروز چهار شنبه چهارم مردادماه بمناسبت‌شانزدهمین سال در گذشت اعلیحضرت رضاشاه کبیر بنیان‌گزار ایران نوین تیمسار سپهبد عمیدی رئیس سازمان تندرستی جوانان و تربیت‌بدنی ایران و روسای ادارات و کارمندان سازمان در آرامگاه شاهنشاه فقید حضور یافتند ابتداتیمسارسپهبد عمیدی بیاناتی بشرح زیر ایراد کردند.

شاهنشاها . عموم جوانان وورزشکاران کشور امروز در این‌مکان شریف حاضر شده و بپاس‌حق‌شناسی بروان پاك شاهنشاه فقیدرضاشاه کبیردرودمیفرستندزمان‌سلطنت.شاهنشاهاقدمهای بلندی‌که‌درراه‌آبادانی‌و پیشرفت ایران عزیز برداشته‌ای برهیچکس پوشیده نیست پایه واساسی که برای پیشرفت ورزش پی‌ریزی شده یکی از آن کارهای برجسته زمان سلطنت شاهنشاه،هیت می‌باشد که اثرات آن امروز هویدا و جوانان وورزشکاران کشوراز‌نعمت‌سلامتی‌و نیرومندی‌برخوردار میباشند روزیکه خاك میهن عزیز را ترك فرمودی و مسئولیت اداره آنرا به‌فرزند برومندت اعلیحضرت همایون شاهنشاه محمدرضا شاه پهلوی سپردی شاهنشاه جوانبخت و عزیزما بایك روح خستگی ناپذیر همه هدفهای پدر تاجدار خودرا دنبال فرموده و بخصوص در راه احیای ورزش‌نوین ایران که سعادت ملت خصوصا جوانان وورزشکاران بدان بستگی‌دارد شبانه‌روز کوشیده و از هرگونه مساعدت و فداکاری مضایقه نفرموده‌اند عموم جوانان وورزشکاران کشور آرزودارند که درتحت‌توجهات‌شاهنشاه مفخم وظیفه ملی خودرا انجام داده و در راه سعادت میهن بزرگترین فداکاریها را بعمل آورد و ضامن استقلال میهن عزیز باشند .

اینك سازمان تندرستی جوانان و تربیت بدنی ایران از طرف عموم جوانان وورزشکاران کشور بروان پاك سردودمان سلسله عظیم پهلوی درود میفرستند و بهشادی روح پرفتوح اعلیحضرت شاهنشاه فقید رضاشاه کبیر یك‌دقیقه سکوت نموده و این تاج گل را نثارآرامگاه ابدی و شریف تو میسازیم .

پس از پایان بیانات تیمسار سپهبد عمیدی و یك دقیقه سکوت تاج گل بزرك زیبائی بوسیله تیمسار ریاست سازمان نثار آرامگاه اعلیحضرت شاهنشاه فقید بانی ایران نوین گردید این مراسم درساعت ۹ر۵بامداد پایان پذیرفت .

دولت ایران کتبا به شوروی

بقیه از صفحه اول

گزارشاتیکه سرویس سیاسی روزنامه اطلاعات در دست دارد حاکی است که در مذاکرات‌وزیر امور خارجه وسفیر شوروی،موارد گله ایران از سیاست شوروی و روش رادیو مسکو بصورت تذکر شفاهی عنوان شده و دولت ایران یادداشت رسمی در این موردبسفیر شوروی نداده

وزیر امور خارجه ، مواردی که مورد اعتراض‌دولت شاهنشاهی‌است مفصلابرای آقای پکوف شرح‌داد. وضمنا رئوس مطالب را فهرست‌وار برای تذکارسفیر یادداشت کرده‌و بایشان تسلیم نموده است .

عکس‌العمل شوروی

تاکنون هیچگونه پاسخی از طرف دولت شوروی در قبال‌تذکرات‌دولت ایران داده نشده و عکس‌العملی نیز که حاکی از تجدید نظر شوروی در سیاست تبلیغاتی خود باشد ،تا شب گذشته مشاهده نگردیده‌است تفسیرهای رادیو مسکو درخصوص ایران کماکان عاری از لحن‌دوستانه است و مسکو از انتقاد شدیدنسبت بروابط ایران و غرب نکاسته است دیشب رادیو مسکو ضمن تفسیری که انتشار داد اشاره نمود:

«ایران محکمترین عضو سنتو است و بهمین جهت امریکا تلاش میکند باتمام وسایل از دولت امینی پشتیبانی کند ».

باید جواب بدهد

درباره‌اینکه آیا شوروی‌بتذکرات ایران جواب خواهد داد یانه؟امروز دیپلماتهای ایرانی اظهار نظـر کردند:

بهرصورت دولت شوروی‌موظف است بلحاظ مراعات‌اصول‌دیپلماسی بتذکر ایران جواب بدهد.

مذاکرات پی‌درپی

پیش‌از ظهر امروز،آقای‌عبدالحسین مسعود انصاری سفیر کبیر ایران در شوروی‌که هنوز در تهران‌اقامت دارد درکاخ وزارت امور خارجه باآقای قدس نخعی ملاقات ومذاکره کرد.

مذاکرات پی‌درپی سفیر ایران درشوروی باوزیر امور خارجه‌توجه ناظران سیاسی را باهمیت مسئلـه روابط ایران وشوروی جلب کرده است .

امروز خبرنگار سیاسی ما ، طی یك مصاحبه اختصاصی با یك مقام مطلع پیرامون روابط ایران وشوروی اطلاعا تازه ای کسب کرد .

مقام مزبور بخبرنگار ما گفت :

طبق اطلاع من دیروز یادداشت شدیداللحنی درباره سیاست شوروی نسبت بایران از طرف وزارت امور خارجه تسلیم مقامات سفارت شوروی شد .

خبرنگار ما پرسید :

ـآیا از طرف سفیرشوروی برای ملاقات بانخست‌وزیراقدامی‌شده‌است؟

شخصیت مزبور جوا بداد :

ـهنوز که خبری نیست .

امروزخبرنگارمادرباره مذاکرات‌آقای مسعود انصاری سفیر کبیر ایران در شوروی با مقامات دولت شاهنشاهی در تهران از آقای نخست‌وزیرسئوال کرد .

آقای دکتر امینی جوا بداد :

سفیر کبیر ایران در شوروی گزارش مفصلی درباره روابط‌دوکشور بمن داده است و روز یکشنبه نیز ملاقاتی با ایشان خواهم داشت .

تاج‌گل شهرداری

درساعت یازده صبح آقای دکتر نصر شهردار تهران باتفاق معاون و مدیران کل وروسای ادارات‌شهرداری تهران‌بمناسبت‌روزدرگذشت‌اعلیحضرت رضاشاه‌فقید در آرامگاه حضوریافت واز طرف مردم تهران دسته گلی‌نثار کرد.

در شهرستانها

خبرنگارما در بندر پهلوی تلفنی گزارش‌داد امروزبمناسبت‌هفدهمین سال مرك اعلیحضرت فقید مراسم یادبود باشکوهی در مقابل مجسمه رضاشاه کبیردرمیدان‌غازیان‌برگزار شد. دراین مراسم از طرف آقای دکتر بابك استاندار گیلان،تیمسار رسائی فرمانده کل نیروی دریائی شاهنشاهی ، تیمسارمعصومی‌فرمانده تیپ مستقل گیلان،سازمان‌مقاومت ملی ، شرکت شیلات ، شهربانی و شهرداری و نمایندگان طبقات مختلف اهالی دسته‌گلهائی به‌پای مجسمهٔ رضاشاه کبیر نثار گردید بهمین مناسبت آقای دکتر بابك استاندار گیلان سخنرانی مشروحی درباره خدمات اعلیحضرت‌فقیدایراد نمود و آنگاه تیمسار رسائی نیز در میان ابراز احساسات شدید اهالی مرزنشین بندرپهلوی‌نسبت‌باشاهنشاه بیاناتی ایراد کرد و اظهار داشت ایجاد شهر زیبای بندر پهلوی یك نمونه از فعالیتهای سردار ملی‌ایران رضاشاه کبیر است .

نوکر خانه دکتر باغشاهی مورد سوء ظن است

مدال طلا

درانتظار قهرمانان باستانی

ازساعت شش بعداز ظهر امروز دراستادیوم امجدیه مسابقات کشتی باستانی باشرکت ۳۰۰قهرمان در چهار وزن آغاز میگردد آقای سرگرد آهنچی دبیرفدراسیون بخبرنگار ما گفت :

مدت‌سه سال است‌که مسابقات کشتی باستانی بعللی انجام نپذیرفت وچون کمیته فنی فدراسیون مسابقات کشتی باستانی رابرای پیشرفت کشتی آزادمفید ومؤثر تشخیص‌داد، قرارشدامسال مجدداًمسابقات مزبور انجام‌گردد.

دبیرفدراسیون افزود :چون درمقررات کشتی باستانی هرکشتی گیری روی‌پل برودمسابقه راباخته است‌روی همین‌اصل کشتی گیران باستانی‌بیشتر از کشتی گیران آزاد درصحنهٔ مبارزه فعالیت می‌کنند واین‌خود تمرین‌بسیار خوبی‌برای کشتی گیران آزاد میباشد که‌باتلاش فراوان ازرفتن روی پل خودداری نمایند .فدراسیون کشتی برای نفرات اول‌هروزن ،یك مدال طلادر نظرگرفته‌است. دنباله مسابقات همه‌روزه بعداز ظهر درامجدیه‌ادامه خواهد یافت .

خانم دکتر زنددست بخودکشی زد

بقیه از صفحه اول

هرروز که میگذرد معمای قتل دو پزشك در آبادان پیچیده ترمیشودو مردم این شهرستان نظریات مختلف وشایعات گوناگونی درباره این‌حادثه ابراز میدارند . هم‌اکنون واقعه قتل دوپزشك درآبادان وردزبانها است و همه درباره آن گفتگومیکنند ونظریات مختلفی اظهار میدارند.

هنوز چگونگی وعلت وقوع ایـن حادثه در پرده ابهام است ومامورین انتظامی وقضائی میکوشند تا از این ماجرا پرده بردارند . تاکنون عده زیادی از دوستان وآشنایان وبستگان این‌دو پزشك بعنوان مطلع ببازپرسی احضار شده‌اند و از آنها بازجوئی بعمل آمده‌است در شماره دیروز مشروح واقعه قتل دوپزشك از قول خبرنگار ما در آبادان باستحضار خوانندگان عزیز رسید ولی علت‌اصلی این حادثه تکان دهنده معلوم‌نشد و فقط حدس زده میشد که‌دراین جریان یك‌ماجرای عشقی درمیان‌بوده‌وشاید مسائل مالی هم کم وبیش‌دخالت داشته است .

امروز خبرنگار ما در آبادان بدنبال گزارش قبلی درباره چگونگی وعلت قتل دکترزند و دکترباغشاهی‌واقداماتی که‌برای کشف علت اصلی این‌واقعه بعمل آمده‌است چنین گزارش داد:

درخواست ازمردم

از طرف آقای رفیع جاه‌دادستان آبادان رسیدگی بپرونده قتل دکتر زند ودکتر باغشاهی بعهده‌آقای‌کریمی بازپرس واگذار شده است عصردیروز جلسه‌ای مرکب از رئیس و مامورین آگاهی ،بازپرسها و چندنفر ازروسای کلانتریهای آبادان در دفتر کارآقای رفیع‌جاه دادستان تشکیل شد دراین جلسه آقای دادستان جریان قتل فجیع‌دکتر زند و دکتر باغشاهی را مطرح کرد و تاکید نمود که باید کوشش کافی بعمل آید تا پرده از ماجرای این حادثه برداشته شود.

آقای‌رفیع‌جاه اضافه کـرد کـه پیشنهادات هریك‌از آقایان یا اهالی آبادان برای کشف‌جریان این‌حادثه بغرنج مفیدخواهد بودو جمع آوری شایعات نیز بحل معمای قتل این دو پزشك کمك میکند.

دادستان آبادان از کلیه حاضرین در آن جلسه‌و تمام‌مردم آبادان‌خواست که‌هرچه دراین باره میدانند باطلاع مقامات قضائی برسانند . پس از آن جلسه مزبور خصوصی اعلام شدو تا ساعت ده شب گذشته ادامه داشت.

قتل با چکش

خبرنگار ما اضافه کرد قتل این دو پزشك در آبادان آنچنان‌سرو صدائی در خوزستان براه انداخته استکه همه درباره آن صحبت‌می‌کنند ، طبق مندرجات پرونده مربوطه ، یك ضربه محکم بوسیله چکش از طرف دکتر باغشاهی به قسمت چپ سر دکتر زند وارد آمده است که دکتر زند راازروی صندلی به پائین انداخته است ، براثر این ضربه محکم‌خونریزی ایجاد شده است .

آنچه مسلم است دکتر زندقادر بدفاع از خود نبوده و ضربه وارده بحدی شدید و محکم بوده است که موجب شکستگی استخوان جمجمه شده است .

دکتر باغشاهی پس ازآنکه‌متوجه عمل‌خود شده و مشاهده کرده استکه بهترین دوستش را از پا درآورده ابتدا فشار خون‌دکتررزند را اندازه گیری کرده و سپس سعی کرده استکه با پنبه جلوی خونریزی سر و دماغ دکتر زندرا بگیرد.بهمین‌منظورآب‌سردبصورتش زده و بعد باگوشی اورا معاینه‌کرده ومتوجه شده که دکتر زندبر اثر ضربه وارده فوت کرده است .

تصمیم بخودکشی

دکتر باغشاهی پس ازاین‌جریان لباسهای خودرا که آلوده بخون بوده‌است از تن خارج کرده و در اشکاف لباسهای خود گذاشته وبا تیغ مبادرت ببریدن رك‌مفصل‌بالای کشاله ران خود نموده و باینترتیب خودکشی کرده است .

زنی ناشناس ...

آنچه هنگام معاینه جنازه های دکتر زندو دکتر باغشاهی‌از طرف پزشك قانونی تائید شد این بود که قبل از وقوع قتل منازعه و زد و خورد شدیدی بین دکتر زندودکتر باغشاهی صورت گرفته است ولی آنچه موضوع را بغرنج میکنداین استکه آقای دکتر باغشاهی آنشب قبل از آمدن بمنزل پس از آنکه اتومبیل خودرا با اتومبیل آقـای دکتر خرد پیر عوض کرده است چه وقت و چگونه اتومبیل را به گاراژ بریم رسانیده است ؟

طبق تحقیقاتی که بعمل آمده است آنشب تا آخر شب اتومبیل آقای دکتر باغشاهی در اختیارآقای دکتر خردپیر بوده و آخر شب آقای دکترخردپیر شخصا اتومبیل را به گاراژ برده است ولـی اتومبیل آقای دکتر خردپیر که‌در اختیار آقای دکتر باغشاهی بوده معلوم نیست بوسیله چه کسی به گاراژ برده شده است و شایـع است شخص ثالثی که گفته میشود یکنفر زن بوده است اتومبیل‌مزبور را بگاراژ هدایت کرده است.فعلا تحقیقات دراین باره ادامه دارد .

سروصدای نیمه‌شب

ضمنا باتوجه باظهارات‌مستخدم منزل شماره ۶۷۲ که همسایهٔخانه دکتر باغشاهی و کنار منزل شماره ۶۷۱ بوده وگفته است که نیمه‌شب سروصدای زیادی در خانه شماره ۶۷۱شنیده است چنین استنباط میشود که‌شخص یا اشخاص دیگری هم دراین جنایت شرکت داشته‌اند.

یك نکته دیگر در پرونده‌منعکس است که شلوار آلوده به خون‌دکتر باغشاهی بالای سر جنازه دکتر زند قرار داشت و این موضوع‌تائید این حدس است که دکتر باغشاهی پس‌از قتل دکتر زند لباسهای خود رابیرون آورده وسپس اقدام به خودکشی کرده است .

چك یکصد هزار ریالی

دربارهٔ چك یکصد هزار ریالی هنوز تحقیقات ادامه دارد . دکتر باغشاهی در حدود ۶۰۰ هزار ریال مقروض بوده و معادل همین مبلغ چك صادر کرده وبدست مردم‌داده است . دیروز عده‌ای که چك های دکتر باغشاهی را دردست‌داشتندبه دادسرای آبادان مراجعه کرده بودند.

انحراف اخلاقی

گفته میشود خانم دکتر باغشاهی بعنوان قهر شوهرش را ترك‌کرده وبتهران رفته است وبا وقوع این حادثه یکی از بستگان نزدیك‌دکتر باغشاهی بخانم وی در تهران‌تلفن کرده وجریان خودکشی شوهرش را اطلاع داده است . خانم دکتر باغشاهی پس‌از شنیدن این جریان اظهار داشته‌است که نتیجه انحراف اخلاقی باید این‌چنین باشد . در مدت چندماه زناشوئی خودبادکتر باغشاهی متوجه شدم که‌سرنوشت وی غیراز این هم نباید باشد .

اظهارات خانم دکتر زند

دربازپرسی‌های اولیه خانم‌دکتر زنداظهار داشته‌است که در حدود ساعت ۹شب دکتر زند به خانه‌آمد و پس‌ازمطالعه روزنامه و شوخی با دختر وپسر خردسالش آنها را

بقیه در صفحه آخر

آخرین عکس دکتر زندی

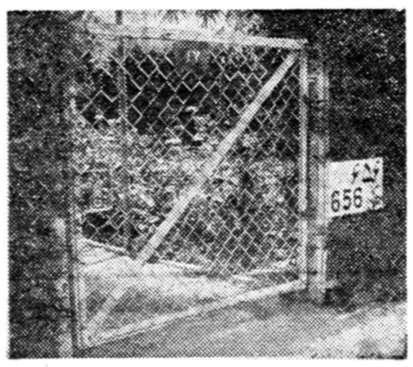

درب خانه دکتر زندی مهروموم‌شداتومبیل دکتر زندی همچنان در مدخل خانه دکتر باغشاهی است

ازامشب — درسینماهای — ازامشب

آسیا ـ حافظ

آغاز دومین هفته نمایش مهیج‌ترین فیلم وسترن سال

مرد طیانچه طلائی

WARLOCK

سینماسکوپ

رنگی

دوبله بفارسی در ایتالیا باشرکت:

ریچارد ویدمارك ـ آنتونی کوئین

هنرفوندا ـ دورتی‌مارلون کارگردان: ادوارد دیمتریك

آ ـ ۱۵۲۶۲

مادری

با دست خود کودکانش را کشت

خیرالنساء بعلت اختلافی که با زن پدرشوهرش داشت پسر و دختر خودرا درچاه انداخت

امروز زن جوانی را که دو کودك خرد سال خود را در چاه انداخته و کشته بود به شعبه ۹ بازپرسی تهران آوردند .

این زن که خیرالنساء نام دارد اهل یکی از دهات دیزج تبریز می باشد و پرونده وی بانیابت قضائی بتهران فرستاده شده است تا از لحاظ ابتلاء به جنون مورد معاینه قرار گیرد .

خیر النساء چندسال پیش باحسن ازدواج کرده و در خانه ایکه پدر شوهر و همسر او نیز در آنجازندگی میکردند بسر میبرد .

از مدتی قبل بین خیر النساء و زن پدر شوهرش اختلافی در گرفته بود وخیر النساء که از رفتارنامادری شوهر خود بشدت ناراحت شده بود حرکاتی میکردکه أغلب گمان میبردند وی دیوانه شده است .

سرنوشت شوم بچه ها

شوهر خیر النساء در صدد درمان وی برآمد و اهالی ده تنها راه را گرفتن دعا از دعانویسی که در ده مجاور زندگی میکرد دیدند .

یك روز حسن بطرف ده دعانویس براه افتاد ،غافل ازاینکه چه سرنوشت شومی در انتظار کودکان خرد سال او میباشد .

هنوز مدتی از رفتن او نگذشته بود که خیرالنساء پسر یك ساله خود محمد علی را بغل کرد و دست دختر ٥ ساله اش طاهره را گرفت و از اطاق بیرون آمد و بطرف چاه متروکی که در نزدیك ده بود براه افتاد .

خیرالنساءوقتی به سر چاه رسید، ابتدا محمد علی را از آغوش خود بداخل چاه پرتاب کردو سپس طاهره را نیز با یك حرکت در چاه سرنگون نمود و تنها بخانه برگشت .

در چاه انداخته است

چند دقیقه بعد شوهر خیرالنساء بادعائی که گرفته بود بمنزلش رسید و چون بچه ها را ندید سراغ آنها را گرفت و زن پدرش اظهار بی اطلاعی کرد اما خیر النساء رو بشوهرش کرده گفت : زن پدرت چون هرقدر مرا اذیت کرد نتیجه ای نگرفت بچه های مرا در چاه انداخت و الان بچه ها در چاه هستند .

حسن باشنیدن این خبر منتظر نشد و در حالیکه با فریاد چند نفر دیگر از بستگان خود را نیز خبر کرده بود بطرف چاه دوید اما خیلی دیر شده بود ، چون وقتی طناب انداختند و حسن خود را به ته چاه رسانید با بدن بیجان کودکان خود مواجه شد .

چرا بچه ها راکشتی ؟

این حادثه بزودی دهن بدهن پیچید و بگوش ماموربن ژاندارمری رسید و خیرالنساء توقیف شد . خیرالنساء ابتدا در بازجوئی میگفت که پدر زن شوهرش بچه ها را در چاه انداخته است ولی بعد اعتراف کرد که بچه ها را بدست خود در چاه سرنگون کرد ه است . از خیر النساء پرسیدند چگونه دلت راضی شد که بچه‌هایت را اینطور بکشی و اصلا چرا اینکار را کرده ای

خیر النساء بآرامی جواب میداد: چون زن پدر شوهرم مرا اذیت می کرد من هم بچه ها را در چاه انداختم

پرونده این حادثه دلخراش همراه خیرالنساء بانیابت قضائی ازدادسرای تبریز بتهران فرستاده شد تاخیر - النساء از لحاظ ابتلا به جنون مورد معاینه قرار گیرد و امروز نیز پزشك قانونی بنا بتقاضای آقای معیری بازپرس شعبه ۹ خیر النساء را مورد معاینه قرار داد و اعلام کرد که وی در حال حاضر دیوانه نیست وبهمین جهت او همراه پرونده اش به تبریز فرستاده خواهد شد تا پس از تکمیل پرونده دردادگاه جنائی محاکمه شود.

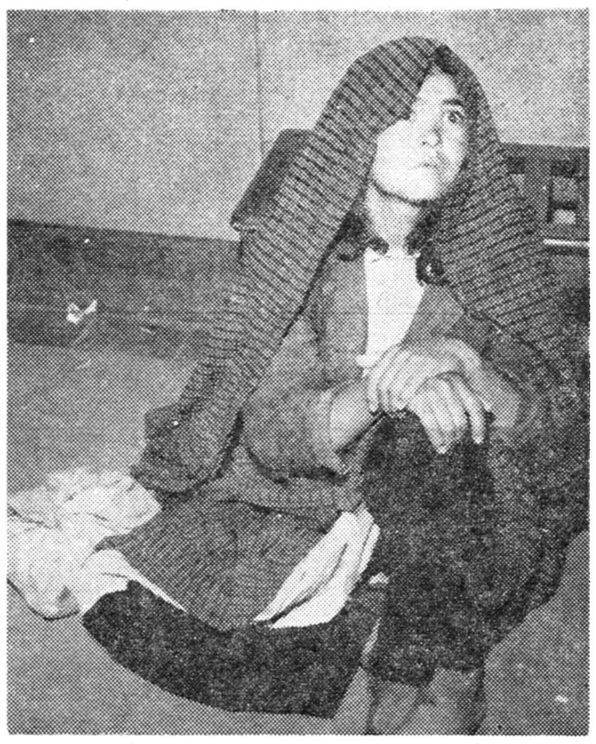

خیرالنساء در دادسرانشسته و بنقطه‌ای خیره شده‌بود

تریاك خورد

چالوس - خبرنگار اطلاعات دیروز عباس مجینی مردینجاه ساله ای از اهالی چالوس بعلت نامعلومی تریاك خورد ومسموم شد ویرا برای معالجه به بیمارستان نوشهر منتقل کردند ولی معالجات موثر واقع نشد وجان سپرد .

قتل مرموز

داران فریدن - خبرنگار اطلاعات - پیروز در دهکده «بلطاق» واقع در دو کیلومتری داران فریدن تقی جهانگیری یکی ازاهالی بطرز مرموزی برای بقتل رسید ازطرف ژاندارمری برای دستگیری قاتل یاقاتلین اقدام شد و عده‌ای ماتهام قتل دستگیر گردیدند و بدادسرای اصفهان اعزام شدند.

چند حادثه

***دیشب محمد اکبر نجار دراثر اختلافی که با دائی خود محمد صادق داشت بسراغ او درکوچه ظهیرالاسلام درخیابان شاه آباد رفت . در قهوه خانه بین دائی و خواهرزاده کلر به نزاع کشید و محمد اکبر با چاقو چند ضربه بدائی خود زد . در این موقع مامورین کلانتری ۳ سررسیدند وضارب را دستگیر کردند و مجروح نیز که قادر به تکلم نبود به بیمارستان سینا فرستاده شد.**

***دیروز طفل ٥ ساله‌ای بنام ناهیدفرجی از پشت بام منزلش در خیابان رزم آراء به چاه سقوط کرد و کشته شد .**

این عده نیز براثر حوادث مختلف درگذشته‌اند:

عبداله نوری فرزندحسین ٥٥ ساله دراثر سقوط از بام اکرم میرخاوند کار فرزند حسن سه ساله براثر سقوط از بلندی وشکستگی جمجمه .

راحله حدادی فرزند محمود ٦ ساله بعلت سوختگی لباس باکبریت ، سودیم علی کاظمی فرزند همت ۳۵ ساله براثر ریزش سنك درمعدن گچ تلو، سوسن خلیلیان فرزند علی چهارساله در خیابان هاشمی بعلت خفگی درآب .

نقشه تازه و ابتکاری !

بعضی‌ها برای بدست آوردن پول دست بابتکاراتی میزنند که انسان ازشنیدن آن نمیتواند از تعجب خودداری کند. یکی ازاین اشخاص جوانی است بنام مراد که باید گفت شرح ابتکار بدیع او از هرجهت جالب وخواندنی نیست .

مراد امروز در شعبه ۳۵ دادگاه جنحه تهران بخاطر این «شیرینکاری» خود به سه ماه زندان و پرداخت غرامت محکوم شد این هم ماجرائی که موجب محکوم شدن او گردید .

مراد از مدتها قبل میدانست که فضه زن بیو ه ، پول فراوانی دارد که به‌نزول میدهد ، بهمین جهت درصدد بود به‌نحوی پولهای فضه‌را بالا بکشد ولی فضه که زن باهوشی بود فریب اورا نمیخورد .تااینکه یك روز مراد متوجه شد فضه را موقعیکه برای گرفتن نزول پول خود به‌خیابان رفته بود ، عوضی به جای گدا گرفته و باکامیون به سازمان کار برده‌اند .

((فضه‌خانم)) که مرده‌بود بخانه آمد

ووارثش را تحت تعقیب قرار داد!

مراد که مطمئن بود فضه تاچند روز نمیتواند از سازمان خارج‌شود همان روز لباس مشکی پوشید و به خانه فضه آمد و درحالیکه گریه میکرد به‌صاحب‌خانه او اطلاع داد که فضه زیرماشین رفته‌ومرده‌است.

مراد که خودرا برادرزاده فضه معرفی میکرد اضافه کرد حالا میخواهد بافروش اثاثیه او وسائل کفن ودفن عمه‌اش را مهیا کند . صاحبخانه بامشاهده چشمان گریان و قیافه حق بجانب مراد فریب‌خورد ومانع ورود او باطاق فضه نشد .

مراد باطاق فضه رفت و پول و جواهرات اورا برداشت و اثاثیه‌اش را هم بین همسایگان حراج کرد و سپس به‌آنها گفت : میخواهم‌جنازه عمه‌ام را به‌قم ببرم اگر مایل‌هستید میتوانم شمارا هم برای تشییع‌جنازه بااتومبیل به‌قم ببرم ، مراد سپس به‌بهانه آوردن اتومبیل از خانه فضه خارج شد و فرار کرد .

سه‌بار بیهوش شد

اما فضه ... او چند روز بعدپس از اینکه ثابت کرد گدانیست از گداخانه آزاد شد ودرمیان بهت و تعجب صاحبخانه وهمسایگانش به منزل آمد و دید اطاقش را اجاره داده‌اند و اثری هم از اثاثیه‌نیست. وقتی همسایه‌ها ماجرای فوتش رابه او گفتند زن بیوه از غصه پولهایش سه‌بار بیهوش شد و بادوا ودرمان همسایه‌ها بهوش آمد و بالاخره علیه برادر زاده قلابی خود شکایت کرد . همسایه‌های فضه که مراد را دیده بودند دست بکار شدند و پس از چند هفته بانشانیهائیکه به پلیس دادند مراد موقعیکه‌درکافه‌ای باپولهای فضه مشغول عیاشی بود دستگیر و بدادسرای ناحیه ٦ تهران اعزام گردید و زندانی شد وپرونده او پس از تکمیل به‌شعبه ۳۵ دادگاه جنحه رسید .

امروز آقای مساوات رئیس دادگاه پس از شنیدن مدافعات مراد اورا به‌سه‌ماه حبس و پرداخت خسارت فضه محکوم کرد .

مردی ازمردن پشیمان شد!

پریشب جوانی بنام غلامرضا بقصد انتحار خود را مسموم کرد .

غلامرضا پس ا زاینکه معالجه شد گفت : چند روز پیش زنم را طلاق دادم و خانه را فروختم و مهریه اش را دادم و با دختری ازدواج کردم .

زن سابقم که شنیدمن زن جدیدی گرفته ام قبل از اینکه با زن دوم عروسی کنم نزد من آمد و با هزار حیله مرا فریب داد ، بطوریکه به محضر رفتم و زن جدیدم را طلاق دادم و بابت نصف مهریه اش قرار گذاشتم ماهی دویست‌تومان ازحقوقم کسر شود .

حالا که اینکار را کرده ام زن سابقم حاضر نیست زن من شود ، زن جدیدم هم مرا قبول ندارد ، نه خانه دارم و نه زن ! تا دو سال هم باید حقوقم را نصف بگیرم . پریشب که خیلی عصبانی بودم از شدت ناراحتی خود را مسموم کردم وروی با لکن اطاقم که مشرف به خیابان کاشان است خوابیدم نیمه‌شب مردی که از خیابان عبور میکرد با صدای بلندی آواز میخواند . اشعار او همه د رباره بیوفائی زنها بو د. این‌اشعار بقدری‌در من اثرگذاشت که همانموقع از مردن پشیمان شدم و خودم را به بیمارستان رساندم و معالجه شدم.

ازکرایه نشینی خسته شدند و بزندان افتادند !

امروز شعبه ۲٤ دادگاه جنحه پنج‌نفر باسامی عزیز، مصطفی ،یعقوب مختار وغلام را که شبانه باغ کارخانه‌ای‌را تصرف کرده و اراضی آنرا میان خود قسمت نموده بودند هریك‌به ششماه حبس محکوم کرد .

این عده که‌مستاجر بودند، از کرایه نشینی وایرادات صاحبخانه‌های خودخسته‌شده و چون پول خرید خانه نداشتند شبانه‌باغ کارخانه‌ای حمله کرده وز مین آنرامیان خود قسمت نمود ه‌بودند .اما یکی دو روز بعد مامورین بسراغشان آمده و بنا بشکایت صاحب‌باغ آنها را بعنوان تصرف عدوانی تحت تعقیب قرار داده پس از اخراج آنها از باغ خودشان‌را هم بدادگاه فرستاده بودند .

پرونده‌نصرتعلی صدری بدادگاه‌فرستاده شد

امروز پرونده نصرتعلی صدری دانشجوی سابق دانشکده حقوق که متهم بقتل دکتر صفدری استاد خود میباشد پس‌از رفع نقص به دادگاه جنائی فرستاده شد .

چندی قبل پس‌از آنکه تحقیقات از نصرتعلی صدری خاتمه یافت و پرونده وی برای ارجاع بدادسرای استان فرستاده شد دادستان استان بعلت آنکه نصرتعلی ضمن فرار از تهران از یك شناسنامه جعلی استفاده‌کرده ودراینموردد پرونده اشاره‌ای نشده پرونده را ناقص دانست و برای رفع نقص به‌شعبه اول بازپرسی برگردانید.

علت نقص پرونده این بود که یکی از وکلای دادگستری بنام جلیل دانش‌نیا از آذربایجان اعلام کرده بود که‌شناسنامه وی سرقت شده وگویا مورد استفاده نصرتعلی صدری قرار گرفته است .نصرتعلی صدری چون ضمن دستگیر شدن شناسنامه‌ای ارائه داده و خود را ابتدا جلیل دانش‌نیا معرفی کرده بود پس‌از این اعلام باتهام سرقت شناسنامه نیز تحت تعقیب قرار گرفت و پرونده برای تحقیق از آقای جلیل دانش‌نیا بانیابت قضائی بدادسرای آذربایجان فرستاده شد وبازپرس آن دادسرا از آقای دانش‌نیا تحقیقاتی بعمل آورد و پرونده رابار دیگر به تهران‌فرستاد

امروز این پرونده پس‌از تکمیل از طرف بازپرس شعبه اول برای طرح در دادگاه عالی جنائی‌فرستاده شد.

باین ترتیب انتظار میرود که حداکثر تایکی‌دوماه دیگرمحاکمه نصرتعلی صدری شروع شود.

نصرتعلی صدری

۱۳۸ نفر قربانی حوادث شده اند

بطور متوسط هرروز دونفر در نتیجه تصادف بااتومبیل وخفگی در آب فوت میشوند

امروز آمار تیرماه اداره‌پزشکی قانونی منتشر شد.بموجب این‌آمار در ماه گذشته جمعا ۱۳۸ نفر بر اثر حوادث مختلف در تهران و حومه در گذشته‌اند .

از این عده ۳۱ نفر بر اثرتصادف با اتومبیل و ۳۲ نفر بعلت خفگی در آب در گذشته‌اند .

آمار پزشکی‌قانونی حاکیست که درماه گذشته ۲۲ نفر بعلت سقوط، ٥ نفر براثر مسمومیت و ۷۲ نفر بطور مشکوك فوت شده‌اند .

و ۱٤ نفر نیز بعلت برق گرفتگی ومانند زیر آوار جان سپرده‌اند .

بموجب آمار منتشره در تیرماه ٤ نفر بر اثر خفگی با گاز چاه و اصابت چاقو، ٦ نفر بعلت ضربه‌وارده و ۱٥ نفربر اثر سوختگی و٦ نفر بطور مشکوك فوت کرده‌اند سه‌نفر خودکشی کرده است .

بطور کلی همانطور که در آمار فوق مشاهده میشود ماه گذشته نسبت بشش ماه اخیر تعدادتلفات ناشی از تصادف وسائط نقلیه و خفگی در آب بیش از ماههای‌اخیر بوده و بطور متوسط هر روز دونفر بر اثر تصادف با اتومبیل وخفگی در آب در گذشته‌اند.

۱٦ نفر محکوم و ٥ نفر تبرئه شدند

امروز شعبه اول دادگاه عالی جنائی پس از پانزده روز رای خودرادر باره ۲۱ نفر از متهمین قریه «اجبار کلاه» صادر کرد .

از میان متهمین اسدالله فضلی فرزند فضل الله باتهام شرکت درقتل و نزاع دستجمعی بدو سال حبس‌محکوم شد پانزده نفر دیگر ازمتهمین هرکدام به شش ماه زندان محکوم‌شدند و بقیه بعلت فقد دلیل و بیگناهی تبرئه گردیدند .

بجای ازدواج با ۲ دختر پولدار کلاه گشادی سرشان رفت !

دیروز دو جوان بدادسرای ناحیه ٥ تهران آمدندواظهار داشتند ،چند روز پیش‌مردی که نامش جعفر است و در خیابان‌با او آشنا شده ایم ما رافریب داده و مبلغی از ما پول گرفته تا دو دخترپولدار وزیبا برایمان خواستگاری کند وما عمری را در نعمت بسر ببریم اما این مرد پول راگرفته و فرار کرده استو ماحالا از او شکایت‌داریم !

یکی از این دو جوان‌می‌گفت : جعفر پس از اینکه پانصد تومان از ماگرفت‌گفت حالا سر و وضعتان رادرست کنید ، من میروم و به پدر دختر ها خبر میدهم وسپس شما را به خانه مجلل آنها میبرم و آنوقت دیگر نانتان توی روغن است !

ما با عجله به حمام‌وسلمانی رفتیم لباس نو خریدیم و خودمان را مثل پسر حاجی ها درست کردیم واینقدر در اطاقمان بانتظار نشستیم که شب تمام شد و همانطور مابا لباس نوروی صندلی به‌خواب رفتیم و دیگر از جعفر خبری نشد یکی دو روز نیز درخانه ماندیم که‌شاید او بیاید ، ولی جعفر نیامد و اکنون‌علیه اوشکایت داریم زیرااین‌پول تنها سرمایه ما دو نفر بوده بوده است .

دادسرا شرحی بکلانتری نوشت تا جعفر راباتهام کلاه‌برداری دستگیر کنند .

عشقی که از یك زندگی مفتضح ووحشتناك بوجودآمده! ... تجسمی اززندگی جوانان منحرف پس‌ازجنك ..

از امشب در تراس سینما وسالن سهیلا-امپایر

برزگترین اثرکمدی درام سینمای ایتالیا

دوبله بفارسی در ایتالیا

دستفروشان

بکارگردانی: فرانچسکو روسی

برنده جایزه ازجشنیوال ونیز

بلیندالی - البرتوسوردی - رناتوسالواتوری

پیش‌بینی وضع هوا

هوای تهران بازهم گرمتر میشود

وضع‌هوای ایران تاظهرفردا طبق‌گزارش اداره پیش‌بینی کل‌هواشناسی بدینقرار است :

هوای تهران صاف، گاهی همراه‌باکمی ابرو گرمتراز روز گذشته پیش بینی میشود .

هوای سواحل دریای مازندران و شهرستانهای شمالی کمی تاقسمتی ابری، کلیه شهرستانهای جنوبی وغربی کمی‌ابرو غبار آلودو هوای بقیه نقاط ایران صاف، گاهی‌توام‌با مقداری ابرپیش‌بینی میشود .

حداکثر درجه حرارت هوای تهران درروز گذشته ۳۹ (یکدرجه گرمتر ازروز گذشته)وحداقل آن۲۷درجه سانتیگراد بالای صفر بوده است .

گرمترین نقاطی که‌ایستگاه هواشناسی دارند در ۲٤ ساعت گذشته شهردزفول باحداکثر ٤٤درجه‌و خنکترین نقاطشهر کرد باحداقل ۱٤ درجه سانتیگراد بالای‌صفر بوده است .

رئیس راهنمائی و رانندگی بخبرنگارما گفت:

پیاده‌ها در خیابان مواظب خودشان باشند

باتصویب طرح جدید اگر کسی وسط خیابان زیراتومبیل برود راننده‌مجرم نخواهدبود

بقیه از صفحه اول

موضوع عبور عابرین پیاده‌هم‌اکنون بصورت یك مسئله لاینحلی برای اداره راهنمائی ورانندگی است‌زیرا این امر موجب اختلال امررانندگی در خیابانها میگردد.

وقتی عابر پیاده از نقاط خط‌کشی نشده عبور کند موجبات اختلال عبور و مرور وسائل نقلیه میشود رئیس راهنمائی و رانندگی سپس افزود این اداره تاکنون به مسائل مختلف مردم راباجرای مقررات راهنمائی دعوت نموده است .ولی متاسفانه عده‌ای از مردم نخواسته‌اند مقررات راهنمائی را مراعات کنند از این‌رو اداره راهنمائی‌ورانندگی تصمیم گرفت باشدت بیشتری نسبت به‌این عده رفتار کند ودر درجه اول چون این مسئله حائز کمال اهمیت است پس‌از مطالعات زیاد تصمیم گرفته شد که درکنار پیاده‌روهای خیابانهای مرکزی نرده های آهنی سرتاسری کشیده شود ودر نقاطی که محل عبور عابرین پیاده (محل خط کشی شده) می باشد کانالی ایجاد خواهد شدکه عابرین پیاده بتوانند با کمال آسودگی از عرض خیابان عبور کنند.

رئیس راهنمائی سپس گفت‌این کار در وظیفه شهرداری است ولی اگر شهرداری مبادرت باین کار نکند اداره راهنمائی ورانندگی مجبور است ،از محل‌درآمد اخذ جرائم که بمیزان قابل توجهی می باشد این کار را بمرحله اجرا در آورد و این طرح از هفته آینده بمورد اجرا گذاشته خواهد شد.

خبرنگار ما می‌نویسد :بااجرای این طرح بطور قطع بهبودی محسوسی در وضع عبور و مرور ایجاد خواهد شد ورانندگان‌وسائل نقلیه نیز از آن استقبال خواهند کرد.

طرح جدید

رئیس راهنمائی ورانندگی در پایان افزود که پس از مطالعاتی که از طرف افسران متخصص راهنمائی ورانندگی بعمل آمد طرحی برای جلوگیری از عبور عابرین پیاده از وسط خیابان تهیه گردیده که به‌تصویب ریاست شهربانی کل کشور رسیده است وپس‌از تصویب هیئت دولت بمورد اجرا گذاشته خواهد شد.

در طرح مزبور خاطرنشان شده است که هرگاه عابر پیاده‌ای در خارج‌از محل خط‌کشی شده با اتومبیل تصادف کند راننده آن وسیله نقلیه مسئول نخواهد بود و مسئولیت آن مستقیما باعابر پیاده است .

شهرداری بار دیگر درصدد احداث سردخانه بزرك برآمد

این پنجمین بار است که قصدایجاد سردخانه بمیان کشیده میشود

امروز اطلاع‌حاصل شدکه‌شهرداری تهران بار دیگر در صدد احداث سردخانه برآمده است .این‌پنجمین بار است که شهرداری تهران‌بفکر احداث سردخانه میافتد .

یکبار درسال سی‌وشش طرح احداث سردخانه بمیان آمد و پس از مدتی گفتگو نتیجه‌ای از آن گرفته نشد و پس‌از آن نیزچندین بار مامورین و شهرداران وقت‌این فکررا دنبال کردند . در سال ۳۹ کار احداث سردخانه به مراحل قطعی رسید وقرارداد آن آماده و امضاء شد ولی باز بعلل مختلفی این نقشه عقیم ماند.

هم‌اکنون اداره‌درآمد شهرداری از هرراس گوسفند سی‌وپنجریال عوارض دریافت میکند بااین‌عوارض شهرداری میلیونها تومان بدهی شرکت گوشت را پرداخت کردو پس‌از آن عواید حاصله از این راه بحساب مخصوص سردخانه دربانك ملی‌ریخته میشود و تابحال در حدود ده میلیون تومان از بابت عوارض برلاشه به‌حساب سردخانه ریخته شده وبید در نظر داشت‌که احداث سردخانه بزرك تهران در حدود شانزده میلیون تومان هزینه لازم دارد وهم‌اکنون شهرداری‌می تواند بااستفاده از موجودی مزبور اقدامات خودرا برای تاسیس سردخانه آغاز نماید.

یك مقام مسئول شهرداری‌امروز اظهار داشت که شهر تهران‌احتیاج بسردخانه‌و گرمخانه‌برای‌نگاهداری گوشت دو میلیون‌نفر اهالی‌پایتخت دارد درسردخانه گوشت گوسفند بدون کم‌وکاست ذخیره میشود ولی درگرمخانه گوشت گوسفند در ظرف مدت کوتاهی دوبرابرمیشود وشهرداری تهران پس‌از ایجاد تغییرات در میدان کشتارگاه و فراهم کردن مراتع‌وسیع‌وسردخانه خواهد توانست یکی از مشکلات بزرك مردم تهران را که گوشت است ازمیان بردارد . محل‌سردخانه تهران در نزدیکی کشتارگاه است ودر سالن‌های آن میتوان میوه و سبزی نیز نگاهداری کرد.

اللهیار صالح بیمارستان را ترك‌گفت

عصر دیروز آقای اللهیار صالح بیمارستان نجمیه‌را ترك‌گفت و بمنزل خود رفت‌آقای صالح‌اوایل هفته‌گذشته دریك حادثه‌اتومبیل درراه کاشان و قم مجروح‌شدو در بیمارستان نجمیه بستری گردید .

آقای صالح‌امروز گفت گرچه‌بنحو محسوسی بهبودی یافته‌ام ولی هنوز آثار ضرباتی‌که بربدنم وارد آمده باقی است .

یك شورای دائمی بااختیارات تام‌امورفنی واداری وزارت فرهنك را انجام میدهد

ازاین پس باتعویض وزرای فرهنك سازمان‌تعلیماتی دستخوش اختلال نمیشود

امروز سخنگوی وزارت فرهنك‌به خبرنگار ماگفت : نزدیك دوهفته‌است که‌بنابدعوت آقای‌درخشش وزیرفرهنك هیئتی مرکب‌از استادان دانشگاه و فرهنگیان مطلع در دفتر ایشان‌گرد آمده و بشوروم‌طالعه پیرامون تنظیم اساسنامه شورای فنی واداری وزارت فرهنك میپردازند .

آخرین جلسه هیئت مزبور روز گذشته از ساعت چهارتا هشت بعداز ظهر در دفتر آقای وزیر فرهنك‌تشکیل گردید واساسنامه شورای مزبور که بوسیله سوکمیسیونی مرکب ازپنجنفر اعضای شورا تنظیم شده بودبتصویب نهائی رسید.

سخنگوی مزبور افزود : طی اساسنامه‌ایکه تنظیم‌گشته‌است‌شورای فنی شورائی دائمی است که کلیه‌طرح های‌فنی واداری وزارتفرهنك را تهیه خواهدنمود ودرواقع پس‌ازرسمیت‌یافتن شورای مزبور وزارتفرهنك عاملاجرای طرحهائی خواهد بودکه بتصویب‌شورا رسیده باشد .

خبرنگار ما گزارش میدهد:اعضای فعلی این شوراهفده نفرند که یازده‌نفر آنها را دانشمندان واساتید معروف کشور و شش نفر دیگر را اعضای‌عالی رتبه وزارتفرهنك تشکیل میدهند.

سخنگوی وزارتفرهنك بخبرنگار ما گفت:

این شورا قریبا جنبه قانونی پیدا خواهدکرد واز این پس کلیه‌امورتعلیم وتربیتی کشور باصلاحدید وتصویب شورای مزبور عملی خواهد شد واز این پس باتعویض‌وزرای فرهنك‌سازمان تعلیم وتربیتی کشور دستخوش‌اختلال وبی‌نظمی نخواهد گردید.

برنامه عمرانی سوم ایران

دربانك جهانی تحت بررسی قرار گرفت

امروز آقای مهندس اصفیاقائم‌مقام نخست‌وزیر درسازمان برنامه‌بخبرنگار ما گفت «مذاکرات هیئت اقتصادی ایران در واشنگتن از روز شنبه سی ویکم تیر ماه در واشنگتن آغازشده است .

این مذاکرات نزدیك بیست‌روز طول خواهد کشید وگزارشات آن بوسیله آقای‌دکترخداداد‌فرمانفرمائیان معاون اقتصادی و مالی سازمان‌برنامه ورئیس هیئت نمایندگی ایران ارسال خواهد شد »

سازمان برنامه هم اکنون منتظر وصول اولین گزارش هیئت می‌باشد خبرنگار ما می افزاید که دراین مذاکرات بامقامات بانك جهانی‌طرح های مربوط به برنامه پنجساله سوم مورد شور قرار می گیرد .

دروصول مالیات اصناف ارفاق بیشتر ی خواهدشد

امروز سخنگوی وزارت دارائی در مورد لایحه جدید مالیات‌اصناف اظهار داشت طبق تصمیم وزارت دارائی نسبت بوصول مالیات‌اصناف وپیشه‌وران و صنعتگران ارفاق بیشتری خواهد شد چون این عده از مودیان نسبت بمقررات مالیاتی خود ناراضی بودند وزارت دارائی باتهیه طرح تصویب‌نامه نحوه عمل وصول مالیات از این طبقه را تغییر داد و مطابق مقررات جدیدکوشش شده که مالیات پیشه‌وران واصناف بسهولت و بمیزان مناسب تشخیص ووصول گردد بموجب این‌تصویب نامه کلیه مقررات مشکل گذشته که موجب عدم رضایت پیشه‌وران‌و اصناف را فراهم کرده بود لغو گردید وبرای اینکه حداکثر ارفاق درباره این طبقه از مودیان برای آخرین‌بار شده باشد مقررگردیده مالیات پیشه‌وران بطور مقطوع دریافت گردد ومالیات هرمودی‌با درنظرگرفتن سابقه مالیات‌پرداختی وسایر جهات تعیین گردد.

چون عده‌زیادی از مودیان شکایت داشتند که اعضاء هیئت مدیره صنف مالیات خودرا کمتر تعیین میکنند و نسبت به آنها اجحاف میشود برای اینکه این تعدی از بین برود مالیات هرپیشه‌ورجداگانه دریافت خواهد شد .

وزارت دارائی بکلیه ادارات وصول مالیات دستور داد که‌بمحض مراجعه پیشه‌وران به‌پرونده آن‌ها رسیدگی کرده و سوابق مربوطه را مورد بررسی قرار دهندوبلافاصله مالیات واقعی آنهارا بمیزان عادله تعیین نمایند.

طبق تصمیم وزارت دارائی‌چنانچه پیشه‌وران واصناف از این فرصت وتسهیلات استفاده ننمایند مسئول پرداخت جریمه و زیان خواهندشد

سخنگوی وزارت دارائی‌همچنین اعلام کرد که به‌کلیه ادارات‌وصول مالیات دستور داده شده که‌جرائم قانونی عدم تسلیم اظهار نامه را از مودیانی که تاآخر تیرماه اظهار نامه ویاترازنامه خودرا تسلیم‌ادارات مربوطه ننموده‌اند دریافت دارند به موجب قانون مودیانی که اظهار نامه یاترازنامه خودرا تاآخر تیرماه نداده باشند شرکتها ده هزارریال وسایر مودیان پنجهزار ریال بایستی بعنوان جریمه پرداخت نمایند.

خرید اتومبیل موکول بتصویب وزارت دارائی است

امروز از طرف وزارت دارائی بکلیه روسای ادارات حسابداریهای وزارتخانه ها دستور داده شد که چون خرید اتومبیل نو برای‌وزارتخانه‌ها وموسسات دولتی‌بایستی بنابه پیشنهاد کمیسیون مربوطه و تصویب‌وزارت دارائی بعمل آید لذا قبل از جلب نظر وزارت دارائی از موافقت‌باخرید و یا پرداخت بهای هر نوع اتومبیل بهر عنوان که باشد بایستی خودداری شود .

ضیافت کاردار پاکستان بافتخار بیگم اکرام‌الله

شب گذشته آقای راحت سعید چغتائی کاردار سفارت کبرای پاکستان در ایران ضیافتی بافتخار بیگم دکترس شایسته اکرام‌الله همسر معاون‌سابق‌وزارت‌امورخارجه پاکستان در محل سفارت ترتیب داده بودند . در این ضیافت خانم دولتشاهی رئیس جمعیت‌بانوان‌راه‌نو بانو دکترس کچکینه کاظمی نایب رئیس انجمن فرهنگی ایران و پاکستان وعده‌ای از صاحبمنصبان وزارت امور خارجه ایران باتفاق بانوانشان حضور داشتند .

بیگم‌اکرام‌الله که بنا بر دعوت دولت ایران باین کشور مسافرت نموده یکی از بانوان دانشمند پاکستان است که تا بحال ریاست چندین هیئت اعزامی پاکستان رابه سازمان ملل متحد عهده دار بوده است .

نمایندگان کارگران صنایع نفت

خواستها و احتیاجات کارگران راشرح دادند

قبل از ظهر امروز ده‌نفرنمایندگان کارگران نفت که برای‌تعیین‌حداقل مزدکارگران بتهران آمده و در کمیسیون‌های وزارت کار شرکت کرده بودند درسازمان بیمه های اجتماعی کارگران حضور یافتند و راجع بوضع بازنشستگی و وراث کارگران و غرامت دستمزدو روز های بیماری مذاکراتی نمودند .

یك مقام گفت چون پس از بازنشسته شدن کارگران مدت سه تاپنج‌ماه طول میکشد تامستمری بازنشستگی کارگران تعیین و پرداخت گردد از اینرو از طرف وزارت کار دستور داده شد که بکار فرمایان اطلاع دهند سه ماه قبل از تاریخ بازنشستگی کارگران اسامی آنها را اطلاع دهندتامقدمات کار قبلا فراهم گردد .

مطلب دیگری که نمایندگان کارگران عنوان نمودند موضوع وراث کارگران بود زیرا برای‌تهیه انحصار وراثت وانجام‌مراحل‌قانونی آن مدتی طول میکشد و بدیهی است که در این مدت نمی‌توانند مستمری خودرا از سازمان دریافت دارند دراین خصوص نیز دستور داده شده که پس‌ازدریافت‌استشهاد مستمری وراث کارگران تاشش ماه بطور علی‌الحساب پرداخت شود و اگر احیانا در بعضی از موارد ششماه کافی نبود این مدت سه‌ماه دیگر تمدید گردد.

مردودین دروزارت فرهنك اجتماع کردند

مردودین میگویند: آئین‌نامه جدید امتحانات‌ظالمانه‌است

نماینده دانش‌آموزان سیکل‌دوم اظهار میداشت :سال گذشته‌اصولا در امتحانات خردادماه کسی‌مردود نمیشدولی امسال اگر دانش‌آموزی در چهار درس اختصاصی نمره کمتر از ۱۲ بیاورد مردودشناخته میشود، ما ارفاق و یانمره اضافی برای‌قبولی نمیخواهیم فقط اجازه بدهند که ما بتوانیم درشهریورمجددا دردروسی که تجدید شده‌ایم امتحان بدهیم.

ملاقات باسرپرست تعلیماتی

درساعت ده و نیم نمایندگان دانش آموزان مزبور با آقای دکتر اکرامی سرپرست کل‌تعلیماتی وزارت‌فرهنك ملاقات کردند وخواسته های خودرا باطلاع ایشان رساندند . آقای دکتر اکرامی به نمایندگان مزبور گفت : البته اگر موجبات تغییر آئین‌نامه لازم و ضروری تشخیص داده شودو مدیرا ن‌دبیرستانها تغییر آنرا تایید کنند در شورایعالی فرهنك این موضوع مطرح خواهد شد .

از ساعت هشت بامداد امروز عده‌ای از دانش‌آموزان دختر وپسر دبیرستان های پایتخت و داوطلبان امتحانات متفرقه که در امتحانات خرداد ماه مردود شده‌اند بعنوان اعتراض بوضع‌امتحانات در مقابل وزارت فرهنك اجتماع کردند.

نماینده دانش‌آموزان به‌خبرنگار ماگفت : سال گذشته امتحانات‌در چهار گروه انجام میگشت و پس‌از پایان امتحانات چهار نمره‌برای‌قبولی به‌آنها اضافه میشد ولی امسال طبق آئیننامه جدید«سه گروه‌ویك‌درس» و بدون ارفاق حتی یك نمره بدانش آموزان امتحانات برگزار شد ودر نتیجه عده کثیری از دانش‌آموزان سیکل اول دبیرستان های پایتخت مردودشدند .

ما از آقای وزیر فرهنك تقاضا داریم موافقت کنند موادی را که تجدید شده‌ایم درشهریورماه‌مجددا امتحان دهیم .

درمحلات اطراف تهران چاههای عمیق حفرمیشود

قرارداد تامین آب‌محلات پایتخت بین شهرداری و بانك ساختمانی‌امضاء میشود

امروز شهرداری تهران‌اعلام‌کرد که بمنظور تامین‌آب محلات تهران بابانك ساختمانی قراردادی منعقد خواهد شد . معاون شهرداری‌گفت:

پس از تنظیم قرارداد که درظرف هفته آینده عملی خواهد شد در رباط کریم ومجیدیه و قلعه مرغی و امامزاده حسن و چند نقطه دیگر تهران بانك ساختمانی اقدام بحفر چاه عمیق کرده و بدین وسیله به محلات کم آب تهران آب‌داده می‌شود .

لوله‌کشی امامزاده حسن

ساکنین امامزاده حسن‌ازشهرداری درخواست کرده‌اند که خانه‌های‌این منطقه مانند جوادیه لوله‌کشی شود مالکین خانه‌ها آمادگی خودرا برای پرداخت هزینه لوله‌کشی اعلام‌کرده و حاضر شده‌اند که در امر لوله‌کشی باشهرداری همکاری نمایند. از طرف شهرداری بشهردار جوادیه ماموریت داده‌شده تاضمن راهنمائی ساکنین امامزاده حسن و اراضی اطراف برای تهیه مقدمات لوله‌کشی این حدود اقدام نماید

گرمای ۵۰ درجه در میناب

گزارش خبرنگارما در میناب حاکی است که گرمای هوا در میناب طاقت‌فرسا شده و میزان حرارت‌هوا دراین شهرستان هم‌اکنون که ساعت ده صبح‌است به‌چهل وشش درجه رسیده است . بااین‌گرمای شدید رطوبت هوا نیز افزایش یافته ودرتمام مدت شبانه روز عرق از سروروی مردم جاری است . براثر گرمای شدید و شرجی بودن هوا تنفس واقعا مشکل شده وهوا خفقان آوراست بااین وضع اهالی از شدت گرما و شرجی بودن هوا بیحال شده و روزها از فرط گرمای شدید و شبها از کثرت پشه خواب ندارند . حداکثر حرارت هوا در این شهرستان روزها متجاوز از ۵۰درجه می‌باشد و حداقل درجه حرارت شبها به۴۶درجه میرسد .

زنی ۷۴ ساله

از یك چشم نابینا بنام زینب معمم ساعت ۹ صبح روز سه شنبه از منزل خارج شده و تاکنون‌مراجعت نکرده است از اهالی محترم تهران تقاضا میشود در صورت برخورد با این زن بلافاصله جریان را به‌اداره نظام وظیفه عمومی شعبه محصلین آقای معمم اطلاع دهند .

آ-۱۰۴۱

برای طرح در جلسه عمومی اطاق بازرگانی

دوهیئت مامور تدوین مشکلات بازرگانان واصناف شد

از طرف کمیسیون تدارك‌جلسه عمومی بازرگانان که قرار است با شرکت آقای نخست وزیر و با حضور بیش از سه هزار نفر از بازرگانان و اصناف و روسای‌بانکها و سازمان های اقتصادی تشکیل‌شود دو هیات مامور گردید که گزارش های جامع از مشکلات بازرگانان و اصناف تهیه نماید .

یکی از دو هیات ماموریت‌یافته که با هیات رئیسه کلیه اصناف وابسته باطاق بازرگانی تماس‌بگیرد و در خواست ها و مشکلات آنان‌را تنظیم نماید . از اصناف دیگر هم دعوت شده است که تقاضا های‌خود را باطاق بازرگانی بفرستند تاهیات مامور مطالعه مشکلات اصناف آنها را بر رسی نموده و در گزارش خود بگنجاند در این گزارش علاوه بر ذکر مشکلات سعی میشود که راه حل های مشکلات نیز عرضه شود.

هیات دوم که از اعضای اطاق بازرگانی تشکیل شده مامورتدوین گزارش دیگری از مشکلات وعلل بحران فعلی بازار میباشد .

این هیات تمام اشکالات‌واردات و صادرات و کم بود پول دربازار و موضوع بهره و اعتبارات بانکها را در گزارش خود بر رسی کرده و توصیه های لازم رابرای‌رفع مشکلات مسائل مزبور خواهد کرد .

علت اتخاذ این تصمیم ازآن‌جهت است که در آن روز طرح پیشنهاد ها و مشکلات توسط همه کسانی که در جلسه عمومی شرکت میکنند عملا مشکل است ولی وقتی این مسائل و مشکلات تدوین شد هم بر رسی آنها آسان است و هم صحبت کردن در مورد آنها توسط آقای نخست وزیر امکان‌پذیرخواهد بود .

این‌جانبه زرین تاج نمازی که دوره کامل خیاطی‌رابه‌پایان‌رسانیده موفقیت خودرا مرهون‌زحمات‌مربیان آموزشگاه موزون میدانم و بدین وسیله از حسن‌توجه‌اولیاء‌آموزشگاه تشکر می‌نمایم .استفاده از این آموزشگاه را بعموم خواهران خود توصیه مینمایم شاهرضا پل چوبی آموزشگاه موزون ـ زرین تاج‌نمازی آ-۱۰۰۹

انجمن دانشوران

ازساعت ۷ بعداز ظهرپنجشنبه(فردا) جلسه عمومی انجمن دانشوران‌ایران درباغ دبیرستان جم قلهك تشکیل می‌شود پس از اجرای برنامه ادبی چندتن از فضلاء درباره ادبیات در اسلام سخنرانی مینمایند .

امروز برق اغلب نقاط خوزستان قطع بود

خبرنگارما در اهواز آخروقت امروز تلفنی اطلاع‌داد از ساعت‌چهار صبح امروز برق اغلب شهرستان های استان خوزستان قطع شده و بهمین جهت در شهرستان اهواز وضع فوق‌العاده‌ای بچشم میخورد. بمنظور ترتیب دادن انشعاب برق از ایستگاه اصلی فشارقوی‌برق‌آبادان، بهمنشیر از نظر فنی احتیاج بقطع برق بود و بهمین جهت امروز از ساعت چهار صبح برق بیشتر نقاط خوزستان که از آبادان تامین‌میشود قطع شد قرار بود تاساعت ۱۲امروز نیروی برق مجددا در اختیار اهالی شهرستان‌های استان قرار گیردولی تاکنون که نیمساعت‌بعداز ظهراست خبری نشد .

خبرنگارما اضافه کرد که‌امروز چون در اهواز برق نبود ،یخ هم کمیاب بود ومردم باندازه‌ای برای تهیهٔ یخ و رفع گرما در التهاب بودند که‌برسریخ‌چاقوکشی‌میکردند.

بدتر از آن افزایش گرما و رطوبت هوا بود که براثر آن‌حالت خفقان آوری در شهر اهواز ایجاد شده بود . باشدت گرما وشرجی هوا نبودن نیروی برق برای بکار انداختن کولرها و بادبزنها امروز ادارات دولتی و شرکت های ملی اهواز نیمه تعطیل بود .

از فردا صبح در سینماهای

تراس **دیانا ـ متروپل ـ ایفل**

هنگامیکه شهر یلوستون در آتش‌ناامنی میسوخت تیراندازی وارد شهرشد که هیچکس درمقابل اویارای مقاومت نداشت

تیر انداز

دوبله‌فارسی رنگی

باشرکت قهرمان فیلمهای وسترن **اودی مورفی** وستاره زیبا ودلفریب **سوزان‌کابوت**

ورود

*تیمسار سرتیپ ساجدی رئیس شهربانیهای مازندران به‌آلمان
*خانم مهپاره مامقانی رئیس دبیرستان شاهدخت از انگلستان

خروج

*تیمسار سپهبد علی اصغر نقدی وزیر جنك به آمریکا
*آقای مهندس کاظم جفرودی استاد دانشگاه به سویس
* آقای دکتر مهدی جلالی‌استاد دانشگاه باروپا
*آقای غلامحسین ابتهاج نماینده سابق مجلس به پاریس

برنامه امشب

تلویزیون ایران

ساعت ۶ر۰۰ـ موزیك رقص
ساعت ۶ر۳۰ـخردسالان
ساعت ۷ر۰۰ـفیلم فلاش‌گوردن
ساعت ۷ر۳۰ـ برنامه بانوان
ساعت ۸ر۰۰ ـ هنرهای زیبا
ساعت ۸ر۳۰ـ اخبار وفیلم خبری
ساعت ۸ر۴۵ـ شما و سینما
ساعت ۱۰ر۰۰ـآشنائی بیشتر
ساعت ۹ر۳۰ـ تئاترهنرهای‌دراماتیك
ساعت ۹ر۰۰ـمسابقه بلنداکس
ساعت ۱۰ر۳۰ـ پایان برنامه

ازامشب فقط درسینما **اسکار**

مهیج‌ترین فیلم کمپانی مترو‌گلدوین‌مایر

سینماسکوپ رنگی دوبله بفارسی

ارث خونین

باشتراك : رابرت میچم ـ الئنور پارکر

اطلاعات

چهارشنبه دوازدهم صفرالمظفر ۱۳۸۱ـ بیست‌وششم ژوئیه ۱۹۶۱

سال سی‌وششم ـ شماره ۱۰۵۶۴

امروز نخست‌وزیر دوساعت شرفیاب بود

مقارن ساعت نه صبح امروز آقای دکتر امینی نخست وزیر در کاخ سفید سعد آباد بحضور شاهنشاه شرفیاب شد ،شرفیابی امروز آقای نخست وزیر مدت دوساعت ادامه داشت .

درمراسم توزیع گواهینامه‌های فارغ‌التحصیلان کلاس آموزش فنی برق، نخست‌وزیر گفت:

برای اجرای برنامه پنجساله به ۱۳۰٫۰۰۰ کارگر متخصص احتیاج داریم

مقارن ساعت یازده امروز آقای دکترامینی نخست‌وزیر در مراسم توزیع گواهینامه فارغ‌التحصیلان کلاس آموزش فنی برق شرکت کرد ونخستین کلنك آموزشگاه حرفه‌ای برق رابزمین زد .

دراین مراسم که‌درمحل کارخانه برق واقع در میدان ژاله انجام‌شد آقایان خسروانی وزیر کارومهندس گنجی وزیر راه و جمعی از مدیران کل وروسای مربوط حضورداشتند

ابتدا آقای مهندس اسکندانی مدیر کل بنگاه برق خیرمقدم گفت وبعد آقای خسروانی وزیر کار مطالبی اظهار داشت

نیروی انسانی و برنامه‌پنجساله

بعد آقای دکتر امینی نخست‌وزیر شروع بصحبت کرد و اظهارداشت: :طبق بررسی‌منابع‌احتیاجات نیروی انسانی که در سال ۱۳۳۷ بعمل آمد و نیازمندی های نیروی انسانی را تاپایان ۱۳۴۲ برآورده نمود مابه ۶۵۰۰۰ نفر کارگرماهر احتیاج داریم و طبق پیش‌بینی‌هائی که معمول گردید جهت اجرای برنامه پنج ساله‌نیزبه ۱۳۰٫۰۰۰نفر کارگر متخصص نیازمندیم .

درپایان این مراسم آقای‌نخست وزیر جوایز شاگردان اول و دوم وسوم کلاس آموزش فنی را به آنان داد

رؤسای سازمان امنیت واطلاعات‌کشور در آرامگاه اعلیحضرت فقید

مقارن ظهر امروز جمعی از افسران و روسای سازمان اطلاعات‌و امنیت کشور باتفاق تیمسار سرتیپ علوی‌کیا معاون سازمان‌در آرامگاه اعلیحضرت فقید حضور یافتند و تاج گلی نثار آرامگاه شاهنشاه‌فقید نمودند . در این عکس تیمسار علوی کیا و جمعی از روساو کارمندان سازمان پس از نثارتاج گل در آرامگاه دیده میشوند .

رؤسای‌دبیرستانها ودبستانها تعویض‌شدند

همانطورکه قبلا اطلاع داده بودیم روسای بخشهای پانزده گانه‌فرهنگی تهران و حومه بااختیاراتی که‌بآنها تفویض شده بدستورآقای وزیرفرهنك روسای دبیرستانهاو دبستانهای پایتخت رادر سال تحصیلی آینده تعویض خواهند کرد .

خبرنگار مااطلاع میدهد :روسای بخشهای مزبور از هم‌اکنون احکام روسای جدید مدارس راصادر وابلاغ نموده‌اند . امروز آقای نباتی معاون بخش یك فرهنك تهران‌بخبرنگار ما گفت این انتصابات درمدارس بخش یك بعمل آمده است :

آقای دکترشیروانی‌رئیس دبیرستان بابك

آقای سیدمحمد خراسانی معاون دبیرستان بابك

آقای خامچی مدیر دبستان جلوه

آقای پیروزی مدیر دبستان بهرام

خانم حاجی زاده شریفی مدیر دبستان همام

آقای موسوی مدیر دبستان فرزین

خانم منورچم مدیر دبستان بهاری شماره دو

آقای شاملو مدیر دبستان خواجه‌ـ نصیر .

معاون‌بخش‌یك گفت روسای جدید بعضی‌از دبیرستانها و دبستانهای‌دیگر این بخش قریبا تعیین واعلام خواهد شد .

دربخش ۹ فرهنگی

آقای بذلی بسمت مدیر دبستان دقیقی تعیین شد و آقای‌حسین فامیلی رئیس دبستان سهروردی از کاربرکنار شد ولی جانشین ایشان هنوز تعیین نشده است .

دراین بخش نیز تغییرات عمده‌ای صورت خواهد گرفت واحکام روسای جدید مدارس درشرف صدوراست.

درآرامگاه رضاشاه کبیر

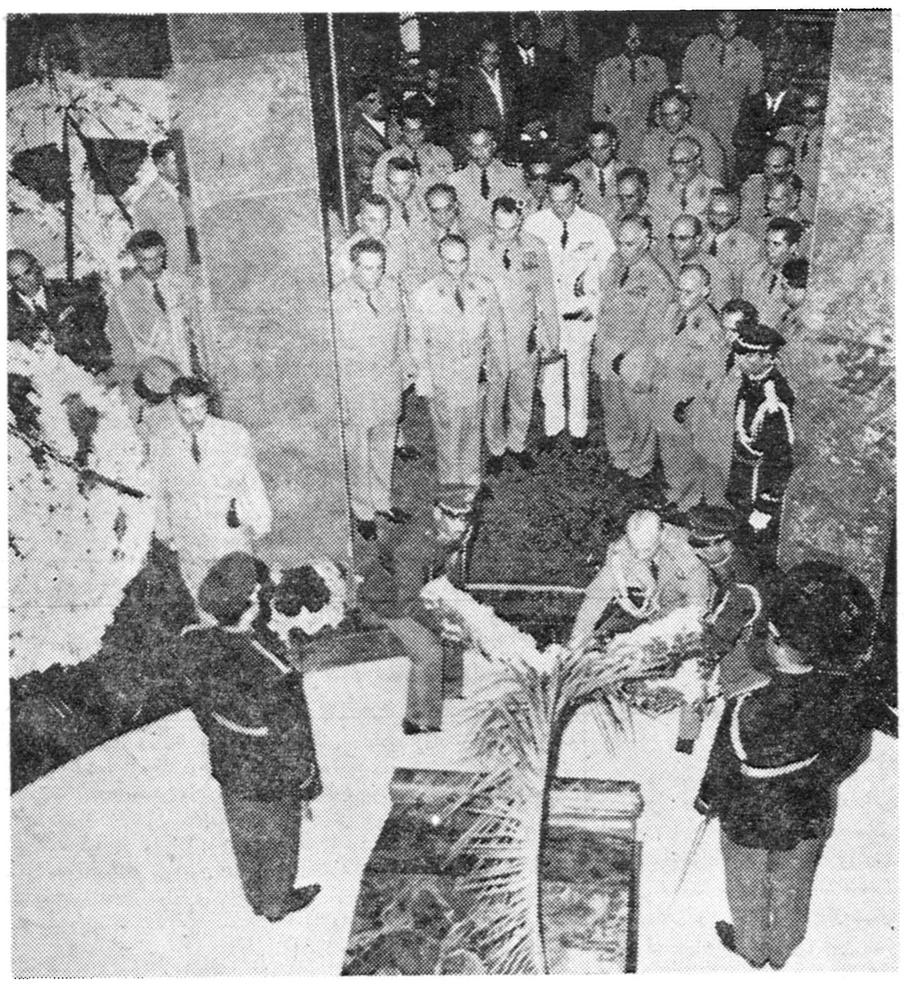

تیمسار سپهبد حجازی رئیس ستاد بزرك‌ارتشتاران‌هنگامیکه امراء ارتش و روسای شهربانی کل کشور و فرماندهان نیروی هوائی و ژاندارمری در آرامگاه رضاشاه فقید بودند دسته گلی از طرف نیروهای مسلح کشور نثار نمود .

روزنامه نیویورك هرالدتریبون مینویسد:

شاه ایران خوب میداندکه چگونه‌کشور عقب مانده‌ای را بعصر طلائی برساند

روزنامه« نیویورك هرالد ـ تریبون» اخیرا کتاب خاطرات شاهنشاه ایران را مورد بررسی قرار داده است‌مهمترین قسمتهای این بررسی‌که بقلم «هال لهرمن» نوشته شده ذیلا نقل میشود .

نویسنده ایران را ازمرز روسیه‌ـ مرز عراق دیده است .

***

کتاب «ماموریت برای وطنم» بقلم شاهنشاه ایران محمدرضاشاه پهلوی شایسته سلام فراوان‌است

اولا کتاب خوبی است درباب ایران و مردم وسر زمین‌ومسائل آن‌که در یك کشور دلیر وکوچك است .

ایران کشوری است مسلمان‌که درزمان نوشتن این مقاله دوست محکم دنیای آزاد است .

از طرف دیگر این کتاب‌حاوی سرگذشت یك پادشاه است .

شخصیت و طرز تفکرشاهنشاه مهر سرشناس خود را براین‌کتاب نهاده اند .

در این کتاب نوشته شده‌است: «در مسائل‌خصوصی هرشاه‌همانقدر بخودش تعلق دارد که هر فرد روستائی» با وجود این ازمادر و خواهران و برادران شاهنشاه در کتاب سخنی نرفته ،

اما همه جا به لحن قهرمان پرستانه ای تصویر پرنفوذ رضاشاه بنیاد گزار سلسله پهلوی احساس میشود .

اینست سرگذشت شخص‌محمد رضاشاه پهلوی در افشاء فلسفهٔ سیاسی واجتماعی وی بعنوان یك شهریار و یك میهن پرست است.

از این کتاب‌روح مرد برجسته وصدیق وشایسته‌ای که دارای‌طرز تفکر غربی و غرایز هوادار غرب و یك حس‌ناسیونالیستی و هشیار به خاطر منافع ایران در قبال تهدید روسیه تراوش میکند . اما وی آنچنان پیش بین است که معتقد باشد باید به آهستگی یك کشور قرون وسطائی را به عصر جدید رسانید.

خانواده‌های امیر سلیمانی ـ کامرانی ـعضدی ـ بیات ـ پیرنیا ـ تیمورتاش ـ شمس ـ انصاری ـامیرعلائی فوت مرحوم مغفور جناب **امیر مصطفی امیر سلیمانی** «مشیرالسلطنه» فرزند مرحوم عضدالملك نایب‌السلطنه را باطلاع عموم آقایان دوستان و خویشاوندان میرساند. مراسم تشییع جنازه آن مرحوم ساعت ۸٫۳۰ صبح پنجشنبه پنجم مردادماه (فردا) ازحسینیه مشیرالسلطنه واقع در خیابان جنوبی پارك شهر بعمل خواهد آمد.

بانهایت تاسف فوت مرحوم مغفور خلدآشیان **جناب‌امیرمصطفی امیرسلیمانی** (مشیرالسلطنه) فرزند مرحوم‌مغفور عضدالملك نایب‌السلطنه که‌یکی از مبرزترین اشخاص نیکخواه و خدمتگزار بعالم اسلام بوده باطلاع عموم آقایان دوستان بالاخص آقایان علمای اعلام ووعاظ محترم میرساند مراسم تشییع جنازه آن مرحوم در ساعت ۸٫۳۰صبح روز پنجشنبه پنجم مرداد (فردا) از حسینیه مشیرالسلطنه واقع در خیابان جنوبی پارك‌شهربعمل خواهد آمد شایسته است عموم آقایان در مراسم تشییع جنازه و تجلیل ا زخانواده آن مرحوم شرکت فرمایند.

ابوالحسن شریف‌العلماء خراسانی

مصیبت وارده را بعموم بازماندگان آنمرحوم تسلیت‌میگوئیم

باکمال تاسف فوت **بانوسکینه جهانگیری** را باطلاع معلمان ودوستان آنمرحومه میرساند . مجلس ختم فقید سعید ازساعت ۱۰ صبح روز پنجشنبه ۵٫۵٫۴۰ تا ساعت ۱۲ درمسجد مجد منعقد خواهدشد خواهشمند است برای شادی روح‌آنمرحومه وتسلی‌خاطر بازماندگان درمحل ختم شرکت‌فرمایند. **سرپرست فرهنك‌استان‌تهران.عباس‌باقری**

خانواده‌های **امامی اهری ـ صادقی‌ـ جهانگیری ـ تبریزی ومعیری .**

بانهایت تاسف فوت جانگداز **بانو سکینه جهانگیری** صبیه مرحوم صادق جهانگیری را باستحضار خویشان و دوستان میرساند . مجلس ختم مردانه از ساعت ۱۰ صبح روز پنجشنبه ۵ مردادماه در مسجد مجد و مجلس ختم‌زنانه درهمانروز ازساعت ٤ تا٦ بعدازظهر در منزل شخصی آن مرحومه واقع درخیابان شهناز پشت کارخانه برق کوچه بهزاد افشار کوچه صابونچی کاشی ۳۵ منعقد خواهدبود.

آ ـ ۱۱۰۷۱ **امیرامامی اهری**

بعموم بازماندگان آنمرحومه مصیبت وارده‌را تسلیت‌میدهیم

درگذشت شادروان آقای علی موقر را به خاندانهای محترم موقر و مقتدر شفیعا وسایر خاندانهای محترمی که دراین مصیبت‌عزادار شده‌اندصمیمانه‌تسلیت‌عرض‌مینمائیم.

آ ـ ۱۱۶۹ **محمود والانژاد ـ علی‌والانژاد**

جنك اکراد دست راست با بارزانیها

استانبول ـ ۲۶ ژوئیه ـ رویتر ـ گزارشهای رسیده حاکی است که میان کردهای دست راست و کمونیست زد وخورد های مسلحانه‌در شمال عراق انجام شده و ٤۸ نفر کشته شده اند ، گروهی از این‌کرد ها به ترکیه پناهنده شده اند ، ولی قبایل آنها با کرد های بارزانی مشغول زد وخورد هستند ، در این جنك ها سربازان‌نیز شرکت‌داشته‌اند وسه نفر از آنها کشته شده اند .

هیئت اقتصادی ایران فردا به‌آلمان‌میرود

بامداد فردا آقای مهندس فریوروزیر صنایع و معادن ورئیس‌هیئت نمایندگی ایران باتفاق چندتن از اعضای‌هیئت عازم آلمان خواهدشد مذاکرات نمایندگان ایران ازروز یکشنبه‌هفته‌آینده‌در کلن آغازمیشود ظرف دیروز وامروز نمایندگان‌شرکت ملی نفت ایران ویکی‌دو تن دیگر از نمایندگان به آلمان‌رفتند.

آگهی تغییر محل شعبه بانك

بدینوسیله باطلاع عموم میرساند :

شعبه امیرکبیر این بانك از اول مردادماه ۱۳٤۰ از محل‌سابق بمحل جدید واقع در چهارراه اکباتان وسعدی منتقل و مشغول کار شده است . ۱ـ۳ **بانك‌تهران**

بکلیه دارندگان تلویزیون ورادیو فیلیپس‌هلندی اطلاع داده میشود که از اول مرداد۱۳٤۰ برای‌سرویس تلویزیون ویاتعمیرات رادیوی‌خود بشرکت سهامی فیلیپس ایران ـ خیابان شاهرضا روبروی خیابان‌ویلا تلفنهای ٤۸۳٤٤ و٦۸۳٤٤ مراجعه فرمایند.

نمایندگی فیلیپس رادیو و تلویزیون درایران

درباره متهمین پرونده انتخابات

دیوان کیفر قرار عدم صلاحیت صادر کرد

امروز خبرنگار ما کسب اطلاع کرد که بازپرس دیوان کیفرقرار عدم صلاحیت خودرا در مورد پرونده ٦۰ نفر از اعضای انجمن های‌فرعی انتخابات تابستانی صادر کرد .

این عده چندی قبل تحت تعقیب دادسرای تهران قرار گرفته‌و پس از صدور قرار مجرمیت پرونده آنها بدیوان کیفرفرستاده‌شده‌بود. باصدور این قرار از طرف دیوان کیفر پرونده مجددابدادسرای تهران فرستاده میشود .

اعضای کمیسیونهای انجمن مطبوعات تعیین شدند

طبق اظهار سخنگوی انجمن مطبوعات ایران ساعت ده صبح امروز جلسه هیئت مدیره انجمن تشکیل گردید و پس از مذاکرات مشروحی که پیرامون امور جاری انجمن بعمل آمد اعضای کمیسیونهای امور خارجه ـ عضویت ـ برنامه و تشریفات ـامور صنفی ـ رسیدگی و انتشارات تعیین گردیدند و قرار شد برای گسترش فعالیت های‌انجمن اعضای کمیسیونها تشکیل جلسه دهند و پس از انتخاب هیئت رئیسه وتنظیم آئین‌نامه های مربوطه وظایف خودرا آغاز نمایند .

خانم دکتر زند دست بخودکشی زد

بقیه ازصفحه ۱۷

بوسید وگفت من میروم اتومبیل را در گاراژ بگذارم ولی رفت و دیگر برنگشت . من همان شبانه بچندین محل از جمله به منزل برادر دکتر زند آقای شاهرخ‌زند دادیار دادسرای آبادان تلفن‌کردم وسراغ شوهرم را گرفتم ولی از او خبری بدست نیاوردم تا بالاخره صبح روز بعد شنیدم که شوهرم بقتل رسیده است .

خانم دکترزند درپاسخ‌این‌سئوال که شوهر شما با دکتر باغشاهی اختلاف داشته‌اند یا نه اظهارداشته است که آنچه‌در مدت زناشوئی استنباط کردم دکتر زند و دکتر باغشاهی با یکدیگر مثل دو برادر بودند و هیچ اختلافی نداشتند .

اظهارات کلفت دکتر باغشاهی

خانم صفائی کلفت منزل دکتر باغشاهی گفته است دکترزندودکتر باغشاهی با یکدیگر مثل‌برادربودند ولی چندی پیش یك نزاع تلفنی‌بین خانم دکتر زند و آقای‌دکترباغشاهی رخ داد که از اینموضوع دکتر باغشاهی ناراحت شد و برای عذرـ خواهی بمنزل دکتر زند رفت . کلفت دکتر باغشاهی‌هم علت‌عزیمت خانم دکتر را بتهران ، قهر کردن وی با شوهرش میداند و معتقداست که خانم دکتر باغشاهی از شوهرش قهر کرده و بتهران رفته است‌یکی از مقامات دادسرای آبادان اظهار داشت که گویا صفائی شوهر کلفت دکتر باغشاهی از قتل دکتر زند و خود کشی دکتر باغشاهی بی اطلاع نباشد . زیرا روی گیوه های او چند قطره خون دیده میشود که‌خود صفائی میگوید اینها خون نیست بلکه جوهر قرمز است !

خود کشی کرد

دیروز خانم دکتر زند با خوردن مقداری قرص خواب آور اقدام بخود کشی نمود ولی کلفت منزل با مشاهده وضع‌غیر عادی‌خانم‌جریان را به بیمارستان شرکت نفت‌اطلاع داد و فورا آمبولانس خانم دکتر زند را به بیمارستان رسانید و در بخش یك اطاق شماره ۸ بستری‌شد و تحت معاینه قرار گرفت بدستور دادستان و پزشکان بیمارستان ملاقات با خانم دکتر زند ممنوع شده است تا دیشب حال وی وخیم بود و با تلاش زیاد پزشکان امروز حال وی خوب شدوفعلا دربیمارستان بستری است . هنوز علت خود کشی خانم دکتر زند معلوم نشده و معلوم نیست علاقهٔ بشوهر او را وادار‌بخود کشی کرده‌است‌یا ناراحتی وجدان!؟

یکی از مقامات قضائی گفت : اصولا باز داشت یك زن شوهر دار باتهام داشتن روابطی با دیگران‌باید متکی بشکایت شوهر آن زن باشد و در مورد خانم دکتر زند بفرض آنکه وجود روابطی بین او و دکتر باغشاهی صحت داشته باشد چون دیگر شوهری برای خانم دکتر زند وجود ندارد چطور ممکن است‌اورا بدون شکایت شوهرش یا شخص دیگری ، باز داشت کرد ؟

اعتراف کرد . . .

دیروز دو کودك خرد سال آقای دکتر زند بعمویشان آقای شاهرخ زند دادیار دادسرای آبادان تحویل داده شدند ضمنا دیروز پس از باز پرسیهای اولیه از صفائی نوکر منزل آقای دکتر باغشاهی مشارالیه اعتراف کرد که ساعت ۱۱همان‌شب وقوع حادثه آقای دکتر زند بمنزل آقای دکتر باغشاهی تلفن کرد و از من پرسید که آقای دکتر باغشاهی منزل است یا نه ؟ من گفتم هنوز نیامده‌اند و پس آن بحیاط رفتم و خوابیدم و دیگر خبری ندارم

یك لنگه کفش زنانه

امروز یك مقام مطلع‌اظهارداشت که‌در اطاق‌خواب آقای‌دکترباغشاهی یك لنگه کفش زنانه پیدا شده است که متعلق بخانم دکتر باغشاهی نمیباشد و تحقیقات دراین‌باره نیز ادامه دارد .

تشییع جنازه

دیشب پدر دکتر زندباتفاق عده‌ای از بستگانش باهواپیما وارد آبادان شد تادرمراسم تشییع جنازه وی شرکت نماید مراسم تشییع جنازه دکتر زند ساعت پنج‌بعد از ظهر امروز از سردخانه شرکت‌نفت انجام می‌شود شرکت‌نفت‌ودادسرای آبادان باپخش دواعلامیه جداگانه مردم را بشرکت دراین‌مراسم‌دعوت کرده‌اند جنازه دکتر باغشاهی ظهر امروز تحویل پدرش داده میشود که بتهران منتقل گردد .

تاعصر دیروز آقای شاهرخ زند برادر دکتر زند که دادیار دادسرای آبادان است بعلت بیماری ناشی از شنیدن خبر قتل برادرش بنابه تجویز پزشکان در خانه استراحت میکرد ولی امروز صبح شخصا به دادسرا آمد و مشغول رسیدگی به پرونده قتل برادرش شد .تحقیقات از مطلعین باحضور ایشان انجام می‌شود .

مطلع‌ترین افراد

خبرنگارما در پایان گزارش‌خود اضافه کرد که قطعات چندین نامه پاره شده درزباله‌دانی منزل دکتر باغشاهی پیداشده است که‌برابهام این واقعه می‌افزاید کلفت منزل دکتر باغشاهی اظهاراتی کرده‌است که مغایر بااظهارات‌اولیه‌اش‌میباشد و خانم دکتر زند باآنکه شوهرخود را ا زدست داد و اقدام بخودکشی کرده و نجات یافته است چندان وحشت زده بنظر نمیرسد درهرحال بنظر میرسد که خانم دکتر زند، کلفت و نوکر دکتر باغشاهی‌مطلع ترین افراد درباره موارد ابهام این پرونده باشند .

سوء ظن بزن

خبرنگار ما در تهران گزارش میدهد که امروز یکی از مطلعین درباره علت قتل دو پزشك چنین گفته است :

دکتر زند ودکترباغشاهی‌در دانشکده پزشکی وقتیکه تحصیل میکردند با هم دوست‌بودند وبسیار با یکدیگر صمیمی بودند ، در آنوقت هر دو در یك بیمارستان «انترن» بودند ودر بیمارستان یك دختر پزشگیار بنام عشرت دوست مشترك آنان بوده پس از مدتی‌که از دوستی عشرت با آندو گذشت دکتر زند بشدت باو علاقمند شدو تصمیم گرفت با او ازدواج کند ، ولی مواجه با مخالفت خانواده اش شد ، اما دکتر زند پافشاری‌کرد وعشرت رابزنی گرفت بااینحال دوستی دکتر باغشاهی با دکترزند قطع نشد و همچنین دکترباغشاهی باعشرت نیز دوستی سابق خود را حفظ کرد .

در آبادان دکتر زند بروابط همسر خود با دکتر باغشاهی‌ظنین بود ولی‌عشرت دلیل این رفت‌وآمد را قمار با دکتر باغشاهی ذکرمی‌ـ کرده است .

دکتر زند که بدنبال سوء ظن شدید خود در پی فرصت‌میگشت درشب حادثه نیز از این موضوع بشدت عصبانی میشود و با دکتر باغشاهی نزاع میکند که منجربه قتل هر دو میگردد .

نوشابه سازان غیر الکلی از خود دفاع میکنند

درمقابل پنجاه میلیون تومان کارخانه‌ها راواگذارمیکنیم

هزاران نفر بیکاره ازفروش نوشابه نان میخورند

چندسالی بعقب برگردید و لیمونادهای رنگی را بخاطر آورید

ده میلیون تومان بدولت داده‌ایم‌که آسایشگاه بسازند ولی یك‌اطاق‌هم‌نساخته‌اند

همانطوریکه در شماره روزگذشته نوشتیم دیروز جمعی از مدیران کار خانه های نوشابه سازی غیر ـ الکلی باداره‌روزنامه‌آمدند. و مطالبی بیان داشتند آقایان مدیران کارخانه ها اعلام کردند که در هفته اخیر بر اثر انتشار مطالب اغراق آمیزی از طرف شهرداری تهران اذهان عمومی مردم نسبت بکار خانه های تولید کننده و نوشابه های غیر الکلی مشوب شده و اتحادیه و مدیران بیست و نه کارخانه‌نوشابه سازی در سراسر ایران بمنظور دفاع از حیثیت خود و برای روشن ساختن حقیقت امر ناچار هستندکه مطالبی را برای رد اظهارات مقامات شهرداری برای آگاهی عموم انتشار دهند .

بعقب برگردیم .

مدیران کار خانه ها اظهار می دارند که اگر مردم تهران ومقامات شهرداری چند سالی بعقب‌برگردند و شرائطی را که در سالهای‌گذشته برای تولید نوشابه های غیر الکلی و لیموناد ، موجود بود بخاطرآورند بدون تردید باین نتیجه‌خواهندرسید که صاحبان کارخانه ها سرمایه‌های خود را در راهی بکار انداخته‌اندکه مردم شهر بزرك تهران و سایر شهر های‌ایران‌راازخطرات‌مشروباتی که بنام لیموناد های رنگی و با استفاده از ماده سمی بنام ساخارین ساخته می شد نجات داده و بدون تردید کمك بزرگی به بهداشت مردم و شهر نموده‌اند این مسئله‌را بطور مسلم عقل سلیم می پذیرد که احداث کارخانه مدرن نوشابه‌سازی قبل از هر مسئله‌ای شرائط‌مناسب بهداشتی‌رابرای‌مردم‌ومصرف کنندگان ایجاد کرده است و اکنون‌مقامات مسئول مملکتی بجای تقویت و تشویق مبتکرین این‌صنعت‌موجبات تضعیف و عدم موفقیت آنهارافراهم می‌آورند .

نقش اجتماعی کارخانه ها

مدیران کارخانه‌های‌نوشابه‌سازی‌غیر الکلی میگویند از روزیکه‌فعالیت نوشابه سازی غیر الکلی در ایران آغاز شده هزاران نفر از افراد بدون سرمایه و آواره که‌سربار اجتماع بودند بفروش این‌مشروبات مشغول شده‌اند روزانه‌هزاران‌بطری از محصولات کارخانه ها بدست همین افراد بیکار سابق بفروش میرسد و باید توجه داشت که فروشندگان از هر بطری یکریال ونیم سود برده و اگر میزان‌فروش بسیاری از فروشندگان را در نظر بگیریم‌واین موضوع را که هر فروشنده اگر در روز حداقل دو صندوق نوشابه بفروشد هفتادریال که مزد هشت ساعت کار سنگین در کشور ما است عایدوی خواهد شد این خدمت مهم اجتماعی‌و کمك باقتصاد و زندگی هزاران فردبیکار مملکت صرفا بر اساس‌فعالیت‌همین کارخانه ها تامین شده و اگراین مسئله را مقامات دولتی‌وشهرداری درست بررسی کنند قبول خواهند کرد که پاداش کارخانه هادر قبال این خدمات تضعیف وبدنام‌ساختن آنها نیست حقیقت مطلب اینست که شهرداری با انتشار ارقام‌اغراق آمیز و بر خلاف‌واقع شرائطی را بوجود آورده که ادامه کار و دوام فعالیت آنها امری مشکل و غیرممکن گردیده است.

حرف حساب

کارخانه‌های نوشابه سازی غیر الکلی قبل از هرچیز تابع مقررات وقوانین مملکتی هستندرعایت‌قانون ومقررات از جانب مدیران کارخانه ها امری اجتناب ناپذیر است زیرا سرمایه‌ها وتاسیسات آنان قبل از هرچیز احتیاج بحمایت قانون و مقررات دارد مطلب اساسی‌دراینجا است که همواره باید اصلی برقرار باشد تافروعی نیز بتوان بر آن فرض کرد واگر ترتیبی پیش‌آید که باصول صدمه وارد شود بطور قطع فروع آن اصل نیز نابود خواهد شد وصول مالیات و عوارض مسئله‌ای نیست که‌کارخانه‌هابرای پرداخت آن بر سربحث‌آیندهمین کارخانه‌ها ازسال ۳۹ به‌بعد بیش از ده‌میلیون تومان برای ساختن آسایشگاهها بدولت پول داده‌اند. ولی حتی برای نمونه هم یك اطاق برای استراحت مسلولین ساخته نشده موضوع عوارضی که‌شهرداری تهران بمیان کشیده و هر روز در اطراف آن جنجالی به‌پا میشود بهیچوجه باحقیقت مسئله منطبق نیست در روزنامه‌ها نوشته شده‌که شهرداری پنجاه میلیون تومان از کارخانه‌ها بابت عوارض‌طلبکاراست مادر مقابل این ادعا فقط یك جواب داریم وآن اینست که اگر یك چك پنجاه میلیون تومانی‌بانك ملی بعهده ما صادر گردد. تمام این بیست‌ونه کارخانه را دربست در اختیار شهرداری قرار داده واز خود سلب مالکیت میکنیم طرح این جمله بی‌اساس و واهی بودن ادعای شهرداری را میرساند و کارخانه‌ها بتدریج به‌بحث خود در این مورد که کاملا اذهان مردم و مصرف کنندگان را روشن سازد درشماره‌های آینده ادامه خواهد داد.

برقابل توجه

مهندسین ـ ارشیتکتها

مؤسسات ساختمانی

فرش لاستیکی

شهوند

ساخت ایران

قابل رقابت با اجناس خارجی

نصف قیمت اجناس مشابه

مرکز پخش شرکت شهوند خیابان خیام

سرای بری تلفن ۲۲۲۷۹

گردونه