اطلاعات

۳۲ صفحه

یکشنبه هشتم امرداد ماه ۲۵۳۷ـ شماره ۱۵۶۷۴ تکشماره ۱۰ ریال

حسنی مبارک معاون انورسادات در گفتگو با خبرنگار اطلاعات گفت :

سیاست اسرائیل منجر به جنگ جدیدی میشود

شاهنشاه آریامهر ، حسنی مبارک معاون رئیس جمهوری مصر را بحضور پذیرفتند. در این شرفیابی حسنی مبارک پیام حضرت انور سادات را بحضور شاهنشاه تقدیم کرد.

★ اعراب بهیچوجه ازسرزمینهای خودنمیگذرند

★ دنیا اکنون میداند اسرائیل خواهان جنگ است.

★ تماس‌های بین‌المللی شاهنشاه در راه صلح خاورمیانه بسیار موثر است .

★ مسئله فلسطینی ها در مرکز بحران خاورمیانه قرار دارد .

در صفحه آخر ستون سوم

باتامین ۶۹ میلیارد ریال اعتبار

مطالبات کارمندان امسال پرداخت میشود

در صفحه ٤ ستون پنجم

رئیس انجمن شهر پایتخت :

کم یا زیاد کردن عوارض بلیت سینما فقط مربوط بانجمن شهر است

در صفحه آخر ستون هشتم

پلیس امریکا اعلام کرد که افراطیون ایرانی پاسپورت ایرانی در اختیار تروریستهای ارتش سرخ آلمان قرار داده‌اند

ایرانیها با تروریستهای آلمانی ارتباط برقرار کردند

★ «ماریون بریژیت-فولکرتس» و «کریستینا کاترینا برستر» دو تروریست آلمانی هستند که با پاسپورت های ایرانی دستگیر شدند.

● افراطیون ایرانی این پاسپورت ها را در جریان حمله به کنسولگری ایران در ژنو بدست آوردند

★ پلیس امریکا اعلام کرد تروریستها ممکن است بازهم با استفاده از پاسپورت های ایرانی از کشوری به کشور دیگر بروند .

در صفحه ۲ ستون اول

مجالس ترحیم ۳ روحانی عالیقدر

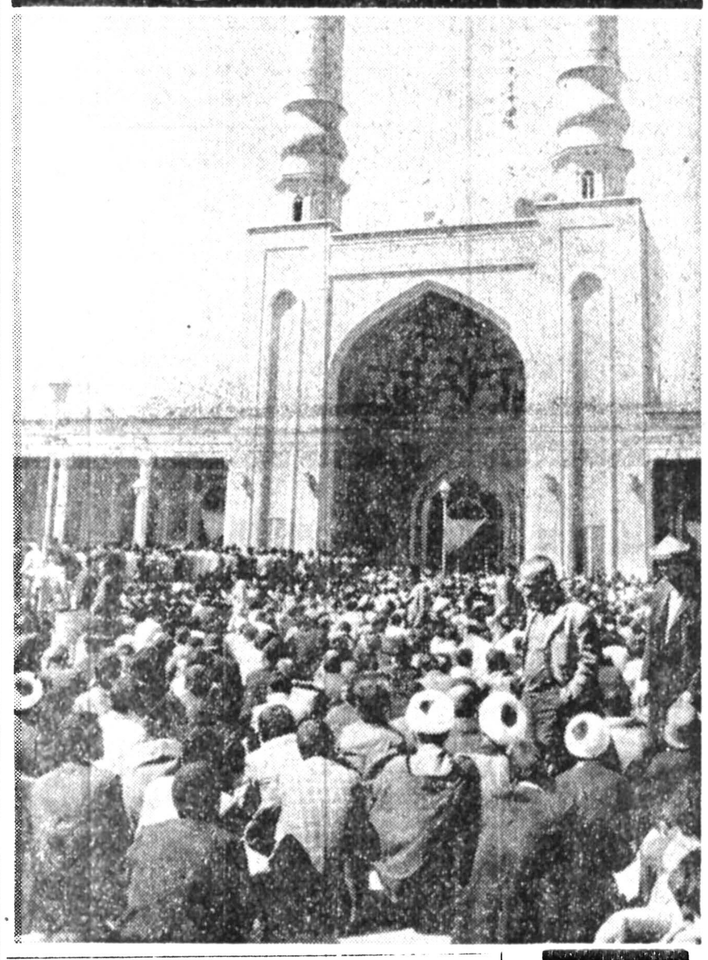

در روزهای اخیر، بمناسبت درگذشت حضرت آیت‌الله همدانی حضرت آیت‌الله طاهری و حجت الاسلام کافی مجالس ترحیم متعددی در شهر های مختلف، وبویژه شهر های مذهبی تشکیل شد که در آنها گروههای مختلف مردم شرکت کردند واین ضایعه ها را تسلیت گفتند. عکس یکی از مجالس ترحیم منعقده در شهر قم را نشان میدهد .

در صفحه ٤

مسافران قطارها بیمه حوادث میشوند

★ با اجرای طرح بیمه حوادث مسافران قطارها قیمت بلیت ها افزایش می‌یابد .

در صفحه ۲۹ ستون اول

۲۰ رستوران تهران تعطیل شد

● صاحبان رستورانها ادعا دارند قیمتهای کنونی سود موردنظر را به آنها نمی رساند

● این رستورانها را صاحبان آنها راسا تعطیل کردند

در صفحه ۳ ستون چهارم

وزیر نیرو :

ایران یک میلیون کیلووات ساعت برق اضافی دارد

★ خاموشیهای فعلی برق بعلت خرابی و اختلال شبکه توزیع است.

در صفحه ۲۹ ستون دوم

در حالی که انتقاد از اسرائیل در مطبوعات مصر اوج گرفته است :

ولیعهد عربستان سعودی بطور غیر منتظره وارد اسکندریه شد

★ اترتون پس از ملاقات با سادات تایید کرد که اختلافهای مصر و اسرائیل همچنان لاینحل باقی مانده‌است

در صفحه ۲ ستون اول

در تظاهرات ۲ روز اخیر عده‌ای دستگیر شدند

یك پاسبان درقم کشته شد

اسامی گروهی از دستگیر شدگان تظاهرات تهران

در صفحه ٤ ستون سوم

تاریخ اعزام مشمولان گروه پزشکی در سراسر کشور

★ این گروه مشمولان برای اعزام به خدمت نباید به تهران بیایند .

در صفحه ۳ ستون سوم

آگهی پذیرش کارآموز

مرکز آموزش سکرتری S.T.C.

در صفحه ۱٤

می خواهید به خارج سفر کنید؟

دوشنبه نیازمندیهای اطلاعات را ببینید

دوست عزیز جناب آقای ناصر امامی

مصیبت وارده را ازصمیم قلب تسلیت میگوید .

فرزادنیا شهردار آباده

دختر اوناسیس پس فردا با نامزد روسی خود ازدواج میکند

این عکس که امروز توسط آسوشیتدپرس مخابره شده است، کریستینا را با شوهر آینده‌اش سرگئی هنگام خروج از یک هتل مسکو نشان می دهد . در کنار آنها یک تاکسی دیده میشود .

در صفحه ۲ ستون ششم

کریستینا در مسکو زندگی خواهد کرد

کلیسای یونان ازدواج مدنی مسکو را نخواهد پذیرفت

در پی صف‌آرائیها تازه در بیروت

احتمال برخورد سوریه و اسرائیل درخاک لبنان قوت گرفت

★ خروج اتباع آمریکا و کانادا از لبنان مردم این کشور را وحشت‌زده کرد .

★ برادر زاده سعد حداد ربوده شد

در صفحه ۲ ستون اول

نیازمندیهای آموزشی یکشنبه ها و چهارشنبه ها در روزنامه اطلاعات تلفن ۳۱۱۰۸۷-۳۱۱۲۲۷

از تاریخ ۱۰ر۵ر۲۵۳۷

۲۰ کیسه سیمان بدون پروانه داده میشود

شرح در صفحه ۲٤

بانهایت تاثر درگذشت ناگهانی همسر، پدر، برادر عزیزمان پرویز نیری (فتح‌السلطنه) راباستحضار می‌رساند مجلس‌ختم زنانه ومردانه آنمرحوم روز دوشنبه۹ر۵ر۳۷ ازساعت ۸ تا۱۰ بعداز ظهر در خانقاه صفی علیشاه منعقد است

پرویز نیری ـ مهین نیری (ساعدی) ـ عباس نیری ـ محمد نیری ـ ملک قاسم نیری .

بدینوسیله درگذشت ناگهانی شادروان پرویز میرزا نیری (فتح‌السلطنه) بزرگ خاندان نیری‌را به استحضار می‌رساند. مجلس‌ختم‌زنانه ومردانه آنمرحوم روزدوشنبه ۹ر۵ر۳۷ ازساعت ۸ تا ۱۰ بعداز ظهر در خانقاه صفی علیشاه منعقد است .

خانواده‌های نیری ـ ساعدی ـ خواجه نوری ـ مقدم مراغه‌ای ـ مصطفوی رجالی ـ قائم‌مقامی ـ مشکین نفس ـ ملک مدنی ـ نفیسی ـ معتمدی ـ جزایری ـ قوامی ـ برهانی ـ حجت‌الاسلامی ـ نجفی ـ امیری ـ امین‌الاسلامی ـ فاضل بسطامی ـ احمد امیری ـ ضیائی ـ دیهیم ـ علامه‌زاده ـ پیدایش ـ معلم ـ خلیل‌نژاد .

انجمن ملی حمایت کودکان

آگهی پذیرش دانش آموز بهیاری

شرح در نیازمندیهای آموزشی ـ صفحه ۱۹

روزهای شنبه دنیای ورزش

اطلاعیه مورخ ۳۱ر۴ر۲۵۳۷ پلیس راه ژاندارمری کشور شاهنشاهی

در صفحات ۲۰ و ۲۳

مدیریت فارسی نصیب فروشی کرایه و فروشی

تلفن: ۳۵۷۶۱۸ فروشی

با کشف چند گذرنامه جعلی ایرانی

پلیس امریکا وجود رابطه میان تروریستهای باادرماینهوف وافراطیون ایرانی را تأیید کرد

این گذرنامه ها ۲ سال پیش در حمله به کنسولگری ایران در ژنو سرقت شده اند

تا کنون چند مورد از گذرنامه های جعلی کشف شده اند.

واشنگتن ـ خبرگزاریها ـ پلیس آمریکا کشف کرد که بین گروه تروریستی آلمانی با آدرماینهوف و گروه های افراطیون ایرانی پیوندهایی وجوددارد. طبق گزارشی که روزنامه واشنگتن پست از قول منابع پلیس فدرال آمریکا نقل کرده دونفر از افرادمظنون به داشتن سوابق فعالیتهای تروریستی که ازگذرنامه های جعلی ایرانی استفاده میکردند تاکنون درآمریکا تحت تعقیب قرارگرفته‌اند. گذرنامه های مورداستفاده اینان جزء گذرنامه های سفیدی بود که درجریان حمله دسته‌ای از عناصرافراطی ایرانی به کنسولگری ایران درژنو در ۱۹۷۶ بسرقت رفته بود. درگزارشی که واشنگتن پست نقل کرده است گفته شده که ممکن است عده‌ای دیگراز تروریستها نیز تاکنون از گذرنامه های ربوده شده ایرانی برای سفرکردن از کشوری به کشوردیگر استفاده کرده باشند.

یکی از این گذرنامه ها اوایل سال جاری وقتی که تروریستی بنام «ماریون بریژت فولکرتس» درپاریس دستگیر گردید، نزدوی پیدا شده و یکی دیگر از همین گذرنامه ها اخیرا نزدتروریست بازداشت شده دیگری بنام «کریستینا کارتارینا برستر» بدست آمده است. این زن را هفته گذشته باتهام آنکه بطورغیرقانونی واردآمریکا شده است بازداشت کرده‌اند.

تعداد دیگری از گذرنامه های ایرانی را نزد تروریستهایی که سال گذشته یک هواپیمای ارفرانس بوسیله آنان ربوده شد و آن را به‌موگادیشو، پایتخت سومالی بردند پیدا کرده‌اند. اینها همان هواپیمار بایانی بودند که بعدا درفرودگاه موگادیشو هدف حمله انتقامی و غافلگیرانه کوماندهایی که ازطرف دولت المان غربی فرستاده شده بودند، قرارگرفتند ولی درگزارش «واشنگتن پست» اشاره‌ای بچشم نمی خورد که حاکی از وجود رابطه‌ای بین گذرنامه های مورداستفاده رابندگان هواپیمای ارافرانس باماجرای بسرقت رفتن گذرنامه های ایرانی از کنسولگری ایران درژنو بوده باشد.

«برستر» درایالت «ورمونت» آمریکا باین اتهام که بطورغیرقانونی واردآمریکا شده و همچنین بخاطراینکه با یکی از گروههای حمایت کننده دار ودسته تروریستی با آدرماینهوف (المان غربی) روابطی داشته، تحت پیگردقرارگرفته است.

طبق گزارش «واشنگتن پست» گذرنامه‌ای که «برستر» از آن با نام ایرانی «شهرزادنوبری» استفاده میکرد یکی از گذرنامه های متعددی بود که عده‌ای از دانشجو یان افراطی ایرانی درژوئن ۱۹۷۶ درجریان حمله‌ای به کنسولگری کشورشان درژنو به غنیمت برده‌اند.

دختراوناسیس پس فردا شوهرمیکند

کریستینا اوناسیس دختر اوناسیس میلیاردر متوفای یونانی پس فردا در یک «مرکز ازدواج» در مسکو همسر سرگئی کانوزوف ۳۷ ساله یک کارمند شرکت کشتیرانی شوروی می شود. کریستینا در مصاحبه‌ای با دیلی میل که خبرگزاریها آنرا مخابره کرده‌اند اظهار داشت که پس از این ازدواج تا زمانی که بتواند از یک تعاونی مسکن شوروی یک آپارتمان ۲ اطاقه خریداری کند در خانه مادر شوهرش بسر خواهد برد. وی که اینک در یک سویت طبقه ۱۲ یک هتل مسکو زندگی می کند گفت که در نظر دارد ماه عسل را در منطقه‌ای در نزدیکی دریاچه بایکال بگذراند. کریستینای ۲۷ ساله گفت:

بدون اینکه مرکز امپراتوری بازرگانی خود را به مسکو منتقل کند، خود ساکن این شهر خواهد شد. دختر اوناسیس که قبلا دوبار شوهر کرده و فرزندی ندارد گفت با سرگئی دو سال پیش هنگامی که به مسکو رفته بود تا بتح نفت کش از نفت کشهای خود را به دولت شوروی کرایه دهد آشنا شد. سرگئی در آن تاریخ نماینده شرکت کشتیرانی شوروی در پاریس بود و پس از این مذاکرات، باز هم در پاریس یکدیگر را دیدند و او با این که میدانست سرگئی دارای همسر و یک دختر است به وی دل بست، زیرا شباهتی تام با پدرش دارد. به علاوه، مردی که با وقار و خنده رو است. سرگئی انگلیسی را به روانی صحبت می کند. گفته میشود که سرگئی از سمت خود کناره گیری کرده است. ضمنا فرزندی که از این ازدواج به دنیا خواهد آمد نمیتواند وارث ثروت مادرش باشد، زیرا ازدواج کریستینا با سرگئی مدنی است نه مذهبی

عکس اختصاصی دیلی میل، دو نامزد را در کنار هم در هتل مسکو نشان می دهد.

رهبر حزب دمکراتیک ملی پاکستان :

دولت افغانستان حق اظهار نظر درمسائل داخلی پاکستان راندارد

★ مسئله پشتونها جزء امور داخلی پاکستان است.

کراچی ـ آسوشیتدپرس ـ رهبر حزب دمکراتیک ملی پاکستان اظهار داشت مسائل مربوط به اقلیتهای «پشتون» و «بلوچ» جزءامور داخلی پاکستان محسوب میشود.

«نیرنازمزاری» رهبر حزب دمکراتیک پاکستان در یک مصاحبه مطبوعاتی ضمن بیان این مطلب گفت ما با هر نوع مداخله خارجی در این زمینه مخالفیم.

وی این اظهارات را هنگام اظهار نظر درباره سخنان اخیر نور محمد تره‌کی رئیس جمهوری و حفیظ الله امین وزیر خارجه افغانستان که در مورد اقلیتهای پاکستانی ابراز نگرانی کرده بودند بعمل آورد.

مزاری گفت رهبران افغانستان حق اظهار نظر درباره مسائل مربوط به پاکستان را ندارند همانطور که ما نیز حق نداریم درباره افغانستان که از چندین ملیت مختلف تشکیل شده است، اظهار نظر کنیم.

رهبر حزب دمکراتیک ملی پاکستان از رهبران ان کشور خواست که خویشتن دار باشند و گفت اگر رهبران افغانستان اقدامات تندی در مقابل پاکستان بعمل آورند، پاکستان نباید مقابله به مثل نماید، زیرا ممکن است انها اینکار را بخاطر جلب توجه مردم افغانستان و تثبیت موقع خود بعمل آورده باشند.

در این بین رهبران ایالت بلوچستان پاکستان به مدت یک ساعت و نیم در کوئته با زوال ضیاء الحق ملاقات و مذاکره کردند. قرار است ضیاءالحق بمدت شش روز از این ایالت بازدید کند.

عطاءالله منگال وزیر ارشد سابق بلوچستان بیانیه‌ای منتشر کرد که در قسمتی از آن گفته شده است بنظر میرسد دولت مسئله بلوچستان را جزو مسائلی که در درجه دوم اهمیت قرار دارند میداند ولی بهر حال در مورد بعضی مسائل بین رهبران بلوچستان و دولت پاکستان اتفاق نظر وجود دارد.

قبلا مردم بلوچستان پاکستان در ملاقات با ضیاءالحق از کمبود آب آشامیدنی، جاده ـ برق ـ امکانات آموزشی شکایت کردند و او قول داد حد اکثر خود را برای عمران این ناحیه بکار برد.

باصف آرائیهای تازه دربیروت

احتمال برخوردسوریه واسرائیل درخاک لبنان قوت گرفت

★ برادر زاده سعدحداد ربوده شد

گزارشهای رسیده ازبیروت حکایت ازوخامت اوضاع می کند. دولت لبنان تصمیم گرفته است به هرقیمت که شده یک واحد ۱۵۰۰ نفری ازارتش خودرا به جنوب بفرستد تاحاکمیت خودرا براین منطقه اعمال کند، ولی افراطیون راستگرا بااین کارمخالفند زیرا افراد سرگرد سعدحداد درآنجا مستقرهستند وبااسرائیل مناسبات حسنه دارند وهمین معارضه میان دولت لبنان وراستگرایان این بیم را بوجودآورده است که جنگ لبنان ازسرگرفته شود. ضمنا فلسطینی ها وچپ گرایان باردیگر باهم متحدشده‌اند ونیروهای سوریه هرگونه اقدام نظامی راستگرایان را باشدیدترین وضع پاسخ می دهند وزدوخوردهای تخلیه شده مستقر گردند.

این روزنامه نوشت بموجب گزارشی که ازمنابع قابل اعتماد بیروت دریافت کرده است هم اکنون عرفات فرماندهی بمنظور اداره بحثهای مسیحی نشین بیروت تعیین کرده وفهرستی ازکسانی که احتمالا درآینده بفرماندهی خواهند رسید بدست «منابع اطلاعاتی» افتاده است.

منابع مطلع دربیروت اظهار داشتند که دیروز افراد مسلح ناشناس آنوان حداد برادرزاده سعد حداد فرمانده افراد مسیحی مسلح جنوب لبنان را دربخش شرقی بیروت ربوده ووی را به مقصدنامعلومی برده اند.

گزارش مطبوعات دانمارک ربوده شد

روزنامه های دانمارک امروز گزارش داده‌اند نیروهای سوری وکماندوهای فلسطینی سرگرم هماهنگ کردن عملیات خودبمنظور اخراج کلیه نیروهای مسیحی ازپایتخت جنگ زده لبنان هستند.

روزنامه محافظه کار «برلینگسکه تیدنه» گزارس داد سوریها بطورمحرمانه با یاسرعرفات رهبرسازمان آزادیبخش فلسطین توافق کرده‌اند بدنبال سرکوبی نیروهای مسیحی واخراج آنها ازپایتخت لبنان فلسطینیها درنواحی پراکنده تقریبا دائمی شده است وباتوجه به اینکه سفیران امریکا وکانادا ازاتباع خودخواسته‌اند که ازلبنان خارج شوند صحبت ازاین است که بزودی جنگ ازسرگرفته می شود واسرائیل به پشتیبانی راستگرایان وارد عمل خواهد شد بناچار سوریه درخاک لبنان با اسرائیل وارد جنگ می شود وبای سایر کشورهای جهان عرب نیز به این جنگ کشانده خواهد شد.

دیروز تلویزیون اسرائیل اعلام کرد بشیرجمائیل فرمانده نظامی فالانژیستهای مسیحی لبنان برای مشورت بااسرائیل وارداین کشور شده است. ولی این گزارش بعدا تکذیب شد

دیدارغیرمنظره‌ولیعهد عربستان باسادات

اترتون پس از ملاقات با سادات تایید کرد که اختلاف نظر بمصر و اسرائیل همچنان باقی است

اسکندریه ـ خبرگزاریها دیروز در حالی که انتقاد از سیاست اسرائیل همه تفسیرها و سر مقاله های مطبوعات مصر را در برگرفته بود، امیر فهد بن عبدالعزیز ولیعهد عربستان سعودی بطور غیر منتظر برای مذاکره با سادات وارد اسکندریه شد.

وی هنگامی وارد اسکندریه شد که اترتون سفیر سیار امریکا منتظر دیدار با سادات بود.

اترتون دیشب با انور سادات رئیس جمهوری مصر گفتگو کرد.

وی که قبل از دیدار با انورسادات ۲ بار با محمد ابراهیم کامل وزیر خارجه مصر گفتگو کرده بود، خاطرنشان ساخت، اختلاف نظرهای مهم میان مصر و اسرائیل در زمینه مسائل اساسی همچنان باقی است. ولی علی‌رغم همه‌ی چهار روز اخیر سادات همراهان اترتون امیدوارند که سرانجام اجتماع بهه جانبه مصر، اسرائیل و ایالات متحده آمریکا بین روزهای ۹ تا۱۱ اوت در نقطه‌ای از سینا صورت گیرد.

اترتون قبل از ورود به مصر از عربستان سعودی، اردن و اسرائیل دیدن کرده است.

اترتون تاکید کرده که دولت آمریکا، به شرطی با استقرار نوعی خود مختاری در ساحل غربی رود اردن و نوار غزه برای یک دوره پنجساله موافقت دارد که اسرائیل پس از اتمام این دوره به اشغال اراضی متصرفی اعراب در سال ۱۹۶۷ پایان بخشد.

رئیس یک زندان در ترکیه کشته شد

رادیو ترکیه گزارش داد دیروز رئیس یکی از زندانهای ترکیه در شهر «اورفا» واقع در جنوب این کشور بضرب گلوله یک مرد نقابدار به قتل رسید وی که محمود کاکماک نام داشت در یکی از مغازه های شهر به قتل رسید و شاگرد مغازه نیز زخمی شد. هنوز علت حمله به محمود کاکماک و ارتباط احتمالی این ماجرا با خشونتهای سیاسی ترکیه روشن نشده است.

از طرف دیگر در شهر ملاطیه در جنوب ترکیه دفتر محلی حزب راست‌گرای اقراطی وحدت ملی در نتیجه انفجار بمب آسیب دید، ولی به کسی صدمه وارد نیآمد.

در آنکارا نیز دوگردان از ژاندارمهای ترکیه بمنظور مقابله با خشونتهای سیاسی که درسال جاری موجب قتل پیش از ۲۸۰ نفر شده است به خیابانهای شهر رفتند هفته گذشته اجویت اعلام کرد ۲۰ هزار ژاندارم بمنظور کمک به افراد پلیس به مناطق شهری گسیل خواهد شد.

انفجار بمب مقابل خانه کنسول شوروی در هند

پلیس هند فاش کرد دیروز دو بمب مقابل خانه کنسول شوروی در دهلی نو منفجر شد.

در پی این حادثه کنسول شوروی به دولت هند اعتراض کرد. به گفته مقامهای پلیس این بمبها توسط دو جوان پرتاب شد اما براثر اصابت به درختهای نخل بدون آنکه به کسی صدمه بزند منفجر شد احتمال میرود این حمله کار چپ‌گرایان افراطی که اخیراً دولت شوروی را مورد انتقاد قرارداده و انرا امپریالیست سوسیالیست نامیده‌اند بوده است.

دولت عراق انگلیس رااز اقدامهای خشونت آمیز برضدعراقیها برحذرداشت

اسکاتلندیارد درجستجوی سه فلسطینی است که گفته می شود زیراتومبیل سفیرعراق بمب کار گذارده بودند

دولت عراق مقامهای انگلیسی را از دست زدن بهرگونه اقدام تلافی‌جویانه برضدعراقی های ساکن انگلستان برحذرداشت.

سخنگوی وزارت امور خارجه عراق درپاسخ «دیویدآون» وزیرخارجه انگلیس که گفته بود «تهدیدانگلیسی های بی گناه» ساکن عراق ممکن است روابط رسمی بین دو کشوررا بخطراندازد، به دولت انگلیس هشدارداد و گفت بقامهای انگلیسی مسئول حفظ جان دیپلمات ها و کارمندان سفارت عراق درلندن هستند.

سخنگوی وزارت خارجه عراق گفت سوءقصد برضدجان سفیرعراق درلندن نشانه سستی و مسامحه مقامهای انگلیسی درحفظ جان عراقیهای ساکن انگلیس است.

سخنگوی رسمی عراق تاکید کرد که مسئولیت هرگونه دگرگونی منفی درروابط انگلیس و عراق که زائیده اقدامهای غیردوستانه باشد، بعهده انگلیس خواهد بود. و مسلما این ماجرا بیشتر به زیان لندن تمام خواهد شد.

سخنگوی وزارت خارجه عراق درپایان گفت که تصمیم انگلیس به اخراج دیپلماتهای عراقی هیچگونه علتی جز احساس کینه و دشمنی نسبت به عراق نداشته است.

درجستجوی ۳ متهم

سخنگوی اسکاتلندیارد (پلیس انگلیس) اعلام داشت فلسطینی هائی که با گذرنامه های لبنانی مسافرت می کنند مسئول سوءقصدبه اتومبیل سفیرعراق هستند.

این سخنگو افزود یک زن که درپی از دست دادن ۵شهر

جدائی طلبان ارتیره حاضر بمذاکره شدند

دمشق ـ رویتر ـ یک سازمان جدائی خواهان ارتیره باردیگر اعلام کرد که از مذاکره مستقیم بدون قید و شرط با دولت اتیوپی بمنظور رفع اختلاف با اتیوپی جانبداری می کند. آمادگی جدائی خواهان اری‌تره برای مذاکره درحالی اعلام شده است که روز قبل شورای عالی جبهه ازادی بخش اری‌تره اعتراف کرده بود تجزیه طلبان اری‌تره در نبرد با نیروهای اتیوپی پنج شهر را از دست داده‌اند اما موفق شده‌اند سه هزار تن از نیروهای اتیوپی را نیز به قتل برسانند.

ویتنامی ها در مرز کامبوج ـ ویتنام دیوار خاکی دومتری احداث کردند.

به گزارش خبرگزاری فرانسه ویتنامیها دیواره‌ای خاکی به طول دومتر و عرض چهارمتر در امتداد ۲۴۰ کیلومتر مرزهای مشترک استان ویتنامی «تای‌نینه» با کامبوج احداث کرده‌اند. این استان که در شمال منقار طوطی قرار دارد یکی از صحنه های اصلی وقوع نبرد میان طرفین بوده است.

برطبق گزارشهای رسمی از سال ۱۹۷۶تا۱۹۷۸ بیش از هزار غیرنظامی ساکن در این منطقه براثر حمله کوماندوهای کامبوجی یا بمباران هواپیماها جان خود را از دست داده‌اند.

درنبردهای شدید کامبوج و ویتنام ۱۵۰۰ سرباز کامبوجی کشته شدند.

رادیو هانوی اعلام داشت در هفته گذشته در جریان نبردهای شدیدی که میان واحدهای ارتش ویتنام با سربازان کامبوج در استانهای «تای‌نینه» و «سونگ‌بی» واقع در نزدیکی مرز کامبوج در گرفت، تعداد ۱۵۰۰سرباز کامبوجی کشته یا زخمی شده‌اند.

رادیو هانوی خاطرنشان ساخت نیروهای ویتنامی در ۲۲ ژوئیه گذشته دربخش «بن کویک گردان و یک گروهان متشکل از واحدهای کامبوجی را از صحنه نبرد خارج ساختند و تعداد ۳۷۹ سرباز خمری را به قتل رسانیدند. این رادیو می افزاید علیرغم این تلفات سنگین، کامبوجی ها جسارت خود را حفظ کرده و با بی باکی هرچه تمامتر دست به حمله میزنند. به گزارش رادیو هانوی چهارشنبه «گذشته» دوهنگ کامبوجی وابسته به لشگر ۷۰۳ این کشور به منطقه‌ای واقع در جنوب غربی «بن‌کو» سرازیر شدند، ولی سربازان ارتش ویتنامی توانستند بیش از ۴۰۰تن از افراد این دوهنگ را کشته و خسارات سنگینی به آنان وارد سازند.

بمنظور مبارزه با کرم نیشکر دانشمندان فرانسه نوعی مگس در آزمایشگاه تولید کردند

موسسه علوم عملی فرانسه اعلام کرد که پس از دهسال تحقیق توانسته است برای اولین بار در آزمایشگاههای خود مگس لیگزوفاگا بمقدار زیاد تولید کند.

از این مگس بمنظور مبارزه با کرمهائی که به مزارع نیشکر حمله میکنند استفاده خواهد شد.

برخی از این مگسها در کشورهای دیگر و از طریق یک سلسله فعالیت دشوار و جمع آوری تعدادی کرم که این حشره تخم خودرا روی آنها می ریزد تولید شده‌اند.

در روش تولید آزمایشگاهی بمنظور حذف مرحله تکامل تخم مگس روی بدن کرمها یک ترکیب شیمیائی مرکب از ۶۸ ماده مختلف مورد استفاده قرار میگیرد و بدین ترتیب دانشمندان می توانند تعداد زیادی از این حشره مفید را تولید کنند.

دانشمندان این موسسه عقیده دارند با استفاده از این روش میتوان سایر حشرات را نیز بمنظور مبارزه با آفات بطرعمه آزمایشگاهی تولید کرد.

به گزارش خبرگزاریها

مناقشات دیرین پاکستان و افغانستان باردیگر علنی شد

اسلام آباد ـ خبرگزاریها ـ مناقشاتی که ازدیرباز بین دو کشور همسایه پاکستان و افغانستان وجوداشته باردیگر تظاهراتی علنی پیدا کرده است.

نماینده (ناظر) پاکستان درکنفرانس کشورهای غیرمتعهد دربلگراددولت کابل را متهم کرد که مرتکب مداخلاتی غیرقابل قبول درامور پاکستان شده است.

احمدخان سفیرپاکستان دریوگسلاوی طی یک بیانیه مطبوعاتی اعلام کرد که دولت متبوع وی اشارات حفیظ الله امین وزیرخارجه افغانستان را به اموری که خود وی اختلافات باصطلاح داخلی با پاکستان برسرمسائل مربوط به سرنوشت اقلیتهای ملی پشتون و بلوچ پاکستان نامیده مداخله‌ای بسیارناهنجار درامورداخلی پاکستان تلقی کرده است. احمدخان دراین بیانیه گفته است که ازنظردولت متبوع وی سخنان وزیرخارجه افغانستان نه فقط به معنای نقض فاحش اصولی است که کشورهای غیرمتعهد خودرا پای‌بندشان میدانند بلکه بامنشور ملل متحدنیز مغایرت دارد.

ایمن روز گذشته دربلگراد نزد خبرنگاران گفت که وی اطمینان دارد که مسائل مربوط به حقوق ملی مردم پشتو و بلوچ پاکستان را میتوان از راه مذاکره حل کرد.

وزیرخارجه افغانستان علاوه براین ضمن نطقی درجلسه عمومی کنفرانس وزیران خارجه کشورهای غیرمتعهد درپایتخت یوگسلاوی خواستار آن شد که مذاکراتی واقع بینانه بین دولتهای کابل و اسلام‌آباد درباره همان مسائل آغاز شود، ولی توضیح نداد که از بکاربردن اشاراتی مانند «مسائل ملی» پشتون ها و بلوچ‌ها چه منظوری دارد و یا اینکه آیا مقصودی اعطای خودمختاری داخلی به پشتونها و بلوچ های پاکستان است.

دیدار کاسیگین از پاکستان

اسلام آباد ـ غلام اسحاق خان وزیر دارائی پاکستان در بازگشت از سفر شوروی به پاکستان اظهار داشت که الکسی کاسیگین نخست وزیر شوروی با انجام دیداری از پاکستان موافقت کرده است. وزیر دارائی پاکستان که اخیرا در راس یک هیات اقتصادی به اتحاد شوروی سفر کرده بود گفت که تاریخ دقیق دیدار کاسیگین از پاکستان روشن نیست، و اسکاشکوف رئیس کمیته شورای وزیران شوروی در امور مربوط به روابط اقتصادی با کشورهای خارج، در آینده‌ی نزدیک از پاکستان بازدید خواهد کرد.

خروج ۲ فضانورد شوروی از سالیوت

مسکو ـ خبرگزاری فرانسه ولادیمیرکووالنگ و الکساندر ایوانچکوف دو فضانورد شوروی که از نیمه ژوئن گذشته در ایستگاه مداری سالیوت ۶ بسر میبرند شنبه یک برنامه کوتاه در فضا اجرا کردند، هدف از خروج این دو به فضا جابجا کردن وجدا کردن جزئی پاره‌ای از دستگاههائی بود که درخارج از ایستگاه قرار دارد. این دستگاهها از ده ماه قبل که ایستگاه سالیوت ۶ در مدار قرار گرفت عهده‌دار بررسی سنگهای اسمانی و سایر پدیده های فضائی هستند.

آخرین جلسه کنفرانس بلگراد صحنه انتقادها وحملات کشورهای غیرمتعهد به یکدیگر بود

بلگراد ـ خبرگزاریها ـ آخرین کنفرانس وزیران خارجه کشورهای غیر متعهد به صحنه مشاجرات و برخوردهای لفظی شدید نمایندگان کوبا، سومالی، زئیر، کامبوج، اتیوپی، گابون، ویتنام و مصر تبدیل شد. نماینده کوبا، مصر و مغرب را متهم ساخت که جزء اقمار امپریالیسم آمریکا هستند و خطاب به هیات نمایندگی کامبوج گفت که این کشور آلت سیاست توسعه طلبانه چین علیه ویتنام است. وی گفت که سربازان کوبا در جنگ اتیوپی برضد ارتیره شرکت ندارند.

نماینده زئیر کوبائیها را سرزنش کرد و اظهار داشت که کوبا جنگ را به قاره آفریقا ارمغان آورده است. از سوی دیگر، هیات نمایندگی کامبوج خاطرنشان ساخت کوبا عروسک خیمه شب بازی یک ابر قدرت است که سعی در تضعیف جنبش غیر متعهدها دارد.

وی همچنین گفت پیشنهادهای صلح ویتنام تنها مانوری برای پوشاندن چهره تجاوز کارانه رژیم هانوی است.

نماینده ویتنام بنوبه خود اظهار داشت که کشور وی از پاسخ به اظهارات پوچ نماینده کامبوج خودداری می کند تا کنفرانس بتواند بکار خود ادامه دهد. سرانجام نماینده مصر کوبا را بعنوان آلت برتری جوئی اتحاد شوروی توصیف کرد.

بطور کلی آنچه بیشتر در این کنفرانس محسوس بود تشدید اختلاف نظر میان کشورهای طرفدار کوبا و مخالف کوبا است.

تحصیل درآمریکا
دبیرستان آمریکائی‌در آمریکا و اروپا فوری‌ثبت نام میباشد. تلفن ۲ـ۶۸۱۲۳۱ و ۶۸۱۷۵۷ آـ۱۱۱۶۵

شنبه‌ها دنیای ورزش

انجمن ادبی سخن‌سنج فردوسی هرهفته روز های دوشنبه ازساعت۷ الی۹ بعداز ظهر دائر است
حاج اسدالله طوفانیان

روزنامه ندای ناسیونالیست
روزهای چهارشنبه بامطالب تحلیلی منتشر میشود

راهنمای سفربه‌سراسردنیا
دوشنبه درنیازمندیهای اطلاعات

پزشکان مشمول، نیمه‌دوم مرداد به خدمت اعزام میشوند

مشمولان گروه پزشکی سراسر کشور که فارغ‌التحصیل تیرماه سال جاری یا ماههای قبل هستند درنیمه دوم مرداد ماه جاری به خدمت اعزام می‌شوند.

هر گروه از مشمولان فوق از محل سکونت خود به مراکز آموزش نظامی اعزام خواهند شد ونیاز مراجعه به تهران جهت اعزام به خدمت زیرپرچم را نخواهند داشت.

جزئیات محل و تاریخ اعزام مشمولان مزبور که شامل پزشک دندانپزشک، دامپزشک، دارو ساز، مهندس بهداشت، بهدار، انگل‌شناس، باکتری شناس، آزمایشگاهی، روانشناسی، آمار، مدیریت بیمارستان، پرستار، تغذیه، پرتوشناس، آموزش بهداشت، مددکار اجتماعی، بهداشت محیط، جامعه شناس، توانبخش، میکروبیولوژی، فیزیوتراپی، میکرب شناس، بیوشیمی، تکنولوژی پزشکی می‌باشند در تهران و شهرستان ها بعداً اعلام می‌شود.

مشمولان پزشک متولد سال های ۱۳۱۲ الی ۱۳۲۲ چنانچه لااقل بمدت ۶ سال در سازمان های بهداشتی و درمانی مورد قبول دولت مشغول خدمت شوند و مراتب اداره وظیفه عمومی اطلاع داده شده باشد، از احضار بخدمت معاف بوده ولذا نیاز به مراجعه به حوزه های وظیفه را ندارند.

گروهی از مشمولان گروه پزشکی که بعد از اعزام این گروه فارغ‌التحصیل شوند در اواخر آبان‌ماه یا اوائل آذرماه سال جاری برای انجام خدمت زیرپرچم بمراکز آموزش نظامی اعزام خواهند شد.

مشمولان دیپلمه ولیسانسیه وبالاتر که در خرداد ماه امسال فارغ‌التحصیل شده‌اند نیز در آبانماه سال جاری به خدمت اعزام خواهند شد.

۲۰ رستوران معروف تعطیل شد

صاحبان بیست رستوران معروف تهران طی ٤ ماه اول سال جاری به بهانه مقرون به صرفه نبودن نرخهای کنونی محل کسبشان را تعطیل کردند.

این گروه از صاحبان رستورانهای پایتخت که مدعی هستند نرخ های مصوب برایشان مقرون به صرفه نیست، در گفتگوئی باخبرنگار شهری ما گفتند یکسال و نیم است که مرکز بررسی قیمتها، نرخ انواع اغذیه دررستورانها را ثابت نگهداشته است، در صورتی که اکنون نسبت به یکسال و نیم پیش نرخ انواع مواد غذائی ٤٠ تا ١٠٠ درصد افزایش یافته است. همچنین دستمزد و حق بیمه کارگران و نیز مالیات بردرآمد نسبت به زمانی که نرخها را تعیین کردند افزایش یافته است، اگر مرکز بررسی قیمت ها واتاق اصناف پایتخت در نرخ های مصوب تجدید نظر نکنند مجبوریم محل های کسب خود را تعطیل کرده و شغل دیگری را برای خود انتخاب کنیم.

خبرنگار ما مینویسد: علت اصلی تعطیل شدن بی‌در بی رستوران ها، صرفاً مقرون بصرفه نبودن نرخهای کنونی نیست بلکه رستوران داران انتظار دارند از سرمایه هائی که بکار انداخته‌اند سود های کلان‌تری نصیب ببرند.

رستوران هائی که طی ٤ماه اول سال جاری بعلت مقرون به صرفه نبودن محل های کسبشان را تعطیل و به شغل دیگری پرداخته‌اند عبارتند از رستوران های تیفانی درخیابان تخت جمشید ـ کازبا درخیابان پهلوی، تهرانی در خیابان اسلامبول، پاس در خیابان آریاشهر، پر در خیابان تاج، بهارستان در میدان بهارستان تجریان در خیابان لاله‌زار، خندان در خیابان فردوسی، قناعت در خیابان اکباتان، پرسپولیس اول خیابان مختاری، رویا در خیابان باغ سپهسالار، هنری خیابان امیر آباد، چمنی واقع در ویلا خیابان نیکو، پارس در نظام آباد، زرزر در خیابان استانبول، کاروان در کوشک، ناز در فلکه اول نیروی هوائی، یکویک در خیابان کورش کبیر، ماهکار در خیابان قصر ـ الدشت، پارک جوجه کبابی یوسف آباد واقع در خیابان یوسف آباد.

نرخ مصوب برخی از غذا هائی که در رستوران های لوکس، درجه یک درجه دو و درجه سوم سرو میشود باین شرح است:

یک پرس کامل شاتوبریان یا استیک با مخلفات در رستوران های لوکس ۳۰۰ ریال و در رستوران های درجه یک، دو و سه به ترتیب ۲۵۰ ریال، ۲۲۰ و ۱۸۰ ریال.

کباب بره، کباب قفقازی و کباب بلغاری یک پرس کامل با مخلفات (۲۰۰ گرم گوشت خام) در رستوران های لوکس ۲٤۰ ریال و در سایر رستورانها به ترتیب درجه بندی ۲۱۰، ۱۸۰ و ۱۵۰ ریال.

کباب از فیله گوساله (۲۰۰ گرم گوشت خام) با مخلفات در رستوران های لوکس ۳۰۰ و در رستوران های درجه یک و در رستوران های درجه یک تاسه به ترتیب ۲۵۰، ۲۲۰ و ۱۸۰ ریال.

جوجه کباب با استخوان (۳۰۰ تا ٤۰۰ گرم گوشت) در رستوران های لوکس تادرجه سه به ترتیب ۲۲۰، ۱۹۰، ۱۶۰ و ۱٤۰ ریال.

جوجه‌کباب بی استخوان (۲۰۰ تا ۳۰۰ گرم گوشت) فقط در رستوران های لوکس و درجه یک سرو میشود و نرخ آن به‌ترتیب ٤۰ و ۲۱۰ ریال

شیشلیک ۱۷۰ گرم راسته‌ها مخلفات در رستوران های لوکس تا درجه سه به ترتیب ۲۰۰، ۱۷۰، ۱۵۰ و ۱۳۰ ریال.

ماهی قزل‌آلا یک پرس کامل (۲۵۰ گرم) در رستوران های لوکس ۲۰۰ و در سایر رستوران ها به ترتیب درجه بندی ۱۸۰، ۱۶۰ و ۱٤۰ ریال.

اسپاگتی کامل با مخلفات در رستوران های لوکس ۱۲۰ و در رستوران های درجه یک تا سه به ترتیب ۱۰۰، ۹۰ و ۷۰ ریال.

خوراک ماهیچه یا خوراک بره (٤۵۰ تا ۵۵۰ گرم گوشت خام) در رستوران های لوکس و درجه یک سرو نمیشود و در رستوران های درجه دو و سه به‌ترتیب ۱٤۰ و ۲۱۰ ریال

سالاد فصل برای دو نفر در رستوران های لوکس ۵۰ ریال و در رستوران های درجه یک، دو و سه به‌ترتیب ٤۵، ٤۰ و ۳۵ ریال.

برای کلیه شهرهای کشور شناسنامه تهیه می‌شود

برای کلیه شهرهای ایران شناسنامه عمران شهری صادر می‌شود. در این شناسنامه مشخصات کامل تاسیسات و موقعیت جغرافیائی شهر مشخص می‌شود.

براساس اطلاعات تهیه شده در این شناسنامه‌ها در آینده احتیاجات هر یک از شهرها برحسب اولویت‌ها مشخص می شود تابتوان نسبت به تامین بموقع این احتیاجات اقدام کرد.

شناسنامه شهرهای کشور با همکاری چندموسسه وابسته به وزارت کشور و در چند تن از مامورین اعزامی صندوق مشترک شهرداریها تهیه می شود.

در این شناسنامه‌ها مشخصات شهر از نظر تعداد چشمه‌ها، گورستان، شبکه آبرسانی، برق، آثار تاریخی، تعداد خیابانها، تعداد واحد های مسکونی و تجارتی، وضع آب و هوا، درمانگاهها و مراکز بهداشتی، تعداد زمین های ورزشی وغیره مشخص می شود.

امروز همچنین وزارت کشور اعلام کرد: مبلغ ۹٤ میلیون ریال وام از سوی صندوق مشترک شهرداریها دراختیار شهرداریهای ۱۰ شهر کشور قرارداده‌شده است. شهرداری های فوق ازمحل دریافت این وام طرحهای عمرانی دردست اقدام خود را به اتمام می رسانند.

شهرداری هائی که وام انجام طرحهای عمرانی دراختیارشان قرار گرفته است عبارتند از: املش گیلان، درودخراسان، عجبشیر، تاکستان، فیروزکوه، فیروزآباد، مهربان، خوانسار، و سیه چشمه.

در محافل و مجالس

کنار رفتن مهندس اصفیا و سرمقاله ناتمام خواندنیها

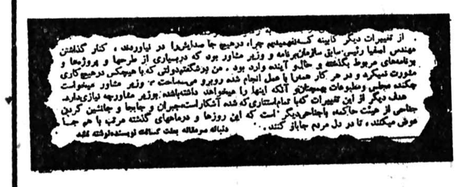

سرمقاله ناتمام مجله خواندنیهای شماره دیروز، تحت عنوان «خستین توجیه و تفسیر آزاد و ایرانی از ترمیم کابینه» بقلم ع. امیرانی آنهم باتوضیح «دنباله سرمقاله بعلت کسالت نویسنده نوشته نشد.» برای محافل مطبوعاتی ودست‌اندرکاران مسائل سیاسی روز بحث‌انگیز بود. بخصوص «امیرانی» برای اولین بار، بحث کنار گذاشتن مهندس صفی اصفیا، رئیس سابق سازمان برنامه و وزیر مشاور را پیش کشیده که ظاهرا بی سروصدا در سومین ترمیم کابینه آموزگار کنار گذاشته شد ..... امیرانی درهمین سرمقاله نصفه‌کاره، باشیوه خاص ونثر کمانندش به‌جابجائی دولتمردان اشاره کرده مینویسد: هدف دیگر از این تغییرات که باتمام استتاری که شده آشکار است، جبران وجابجا وجانشین کردن جناحی از هیئت حاکمه، با جناحی دیگر است که این روزها ودرماههای گذشته، مرتب باهم جا عوض می‌کنند، تا در دل مردم جا باز کنند .....» اگرچه «شایعه‌سازها»، این کارامیرانی را شگرد تازه‌ای درکار مطبوعاتی می‌دانند ولی مدیر خواندنیها، در یک تماس تلفنی، کسالت شدید وضعف جسمانی را باعث ناتمام ماندن سرمقاله‌اش می دانست و درمورد کنار گذاشتن مهندس اصفیا از کابینه می‌گفت از هرکس که سئوال کردم جواب درستی نشنیدم ... که در این زمینه، بایدگفت: جانا سخن از زبان ما میگوئی ...

از دستگیرشدگان سرشناس چه خبر؟

بازجوئی از افراد سرشناس وناشناسی که باتهام وارد کردن کوکائین از «پرو» بازداشت شده‌اند ادامه دارد و پیش‌بینی میشود پس‌ازطی‌مراحل قانونی‌چگونگی امر به‌آگاهی عموم برسد.

بازداشت شدگان که‌تعدادشان بین پنج تا هفت‌نفر، به روایتی بیش‌ازاین رقم می‌رسد متهم هستند باایجاد شبکه‌ای ازکشور «پرو» کوکائین وارد و بوسیله ایادی خود درتهران توزیع می‌کردند. گفته می‌شود در میان بازداشت شدگان دو نفر مهندس و یک نفر ورزشکار نیز دیده می شوند.

مامورین اداره مبارزه با مواد مخدر، برای‌دستگیری اعضای باند، بعنوان خریدار بایکی از آنان وارد معامله شدند وپس از دستگیری او موفق شدند دیگر اعضای باند را توقیف کنند از دستگیر شدگان سیصدگرم کوکائین خالص بدست آمد.

وقتی روتارین راه خانه دومش راگم میکند ...

آقای نادر صالح روتارین پر سابقه کلوب روتاری شمال تهران که دارای اندامی زیبا چهره‌ای جدی و متبسم وضمنا "بذله‌گو و خوش صحبت می‌باشد (صاحب عکس فوق) مدتی است که بخانه دوم خود (کلوب روتاری) برنگشته است. از کسانیکه‌بایشان دسترسی دارند تقاضا دارد که باطلاعشان برسانند که اعضاء خانواده روتاری سخت نگرانند و انتظار دارند هر چه زودتر خانه خود برگردند.

این آگهی‌را محفل نویس عینا از خبرنامه کلوب روتاری شمال تهران (شماره ۱ سال نوزدهم ـ سه‌شنبه ۱۲ شهریور) نقل کرده است، تاکسانی که به این روتارین زیبااندام وجدی چهره ومتبسم وبذله‌گو وخوش‌صحبت» دسترسی پیدا کرده‌اند، به‌آقای عزت‌اله متوجه رئیس‌هیات مدیره کلوب خبربدهند ومژدگانی دریافت کنند و یا خودشان (صاحب عکس‌فوق) رابخانه دومشان‌بازگردانند روتارین‌های عزیزرا ازنگرانی و انتظار نجات دهند...

لایحه اصلاحی مقررات گمرکی به مجلس تقدیم میشود

مجموعه قوانین‌ومقررات اصلاحی امور گمرکی برای انجام بررسی به کمیته‌ای از کارشناسان و مقامات‌عالیرتبه گمرک سپرده شد. پس از این بررسی، تقدیم به مجلس شورای ملی میشود.

گمرک ایران‌درسال‌گذشته با توجه به مشکلاتی که در قوانین و مقررات جاری وجود دارد مطالعاتی را در زمینه‌تدوین مقررات‌وقوانین تازه آغاز کرد.

این مطالعات‌درسال‌جاری پایان یافت و گمرک ضمن جمع‌آوری تمام پیشنهادات اصلاحی مبادرت به تهیه قوانین و مقررات‌جدیدامور گمرکی کرد.

گفته میشود قوانین‌و مقررات اصلاحی امور گمرکی تا یک ماه دیگرآماده میشود و پس از تصویب هیات دولت از سوی‌وزارت امور اقتصادی و دارائی تقدیم پارلمان خواهد شد.

همچنین گفته میشود در قوانین تازه، در بعضی از مقررات مربوط به ضوابط تعیین ارزش کالا و نحوه برآورد آنها تغییراتی داده خواهد شد بهمین جهت چگونگی محاسبه ارزش‌کالا با ضوابط جدید بصورت ساده‌تری در می‌آید.

٦ میلیارد ریال صرف توسعه صنایع غذائی کشور میشود

رئوس برنامه ایجاد و توسعه صنایع غذائی‌درسال جاری اعلام شد.

براساس این برنامه، در سال ۲۵۳۷ حدود ٦میلیارد و ۱۰٤ میلیون ریال اعتبار به مصرف میرسد که قسمت مهمی از آن صرف هزینه طرحهای احداث سردخانه خواهد شد.

هدف ازاجرای این‌برنامه افزایش تولید محصولات غذائی مورد نیاز کشور، جلوگیری ازفسادمحصولات و تنظیم عرضه کالا درنقاط مختلف کشور میباشد.

عملیات عمده‌ای که درسال ۲۵۳۷ انجام میشود بشرح ذیل است:

★ بهره‌برداری ازسردخانه های شیراز، همدان، رضائیه، خرم‌آباد، زاهدان، بندربوشهرو تکمیل سردخانه های چابهار، خرم‌آباد و شروع به احداث سردخانه‌های سمنان، رشت، ایلام، سنندج، کازرون، بیرجند شهرکرد وخواف.

● تکمیل عملیات مربوط به احداث چند کارخانه نان ماشینی در استانهای مختلف.

★ ادامه عملیات مربوط به صنعتی کردن بسته‌بندی خرما در بمپور.

● ادامه عملیات مربوط به ایجاد مجتمع شیلات در بندرعباس، بنادر بوشهرو لنگه شامل‌سردخانه، کارخانه آرد ماهی، کارخانه تون و ساردین، کارخانه فیله سازی، کارخانه یخسازی و کارخانه عمل‌آوری میگو.

★ ادامه عملیات‌ساختمانی کارخانه دوباره خشک‌کنی توتون رشت و حمل‌ونصب کلیه ماشین‌آلات.

● ادامه عملیات مربوط به ایجاد صنایع غذائی در سطح روستاها شامل کارخانه‌های خوراک دام و طیور، لبنیات و کنسرو، میوه و سبزی، مرغداری، گاوداری و واحد پرورش بوقلمون، ایستگاههای جمع‌آوری شیر وکشتارگاه دام و طیور در نقاط مختلف کشور.

★ تکمیل‌عملیات‌ساختمانی کارخانه جورکردن مکانیکی و تخمیر مصنوعی توتون خوی و نصب کلیه ماشین آلات آن.

کلاسهای آموزش زبان
برای ناشنوایان

کلاسهای آموزش زبان و گفتارخوانی مخصوص افراد بزرگسال ناشنوا از جانب سازمان ملی رفاه ناشنوایان ایران تشکیل می‌شود.

سخنگوی سازمان ملی رفاه ناشنوایان ایران امروز اعلام کرد بمنظور توان بخشی افرادی که در بزرگسالی براثر حوادث و یا بیماری های گوناگون شنوایی خود را از دست داده‌اند، علاوه برکلاسهای آموزش زبان اقدام به ارائه خدمات مشاوره‌ای و ایجاد باشگاهی مخصوص این گروه شده است تا ناشنوایانی که مایل باشند بتوانند بنوعی از کلاس‌ها، خدمات و یا باشگاه مخصوص خود استفاده کنند. این افراد می توانند برای استفاده از این تسهیلات به سازمان ملی رفاه ناشنوایان مراجعه کنند ویا مشخصات کامل خود را کتبا به این سازمان ارسال دارند.

بانک ایران شهر
بهترین راهنمای اقتصادی و بانکی شماست

تیرآهن
(نمره ۱۰ـ۱۲ـ۱٤ـ۱٦ـ۱۸)
ناودانی
(نمره ۸ الی ۳۰)
انواع ورق
(سیاه ـ سفید ـ رنگی ـ روغن)
انواع: نبشی ـ لوله
فروشنده
شرکت کردیت
دفتر مرکزی: امیرآباد ـ نبش بلوار شماره ۲۱۹ یا ۲۹۹ سابق
تلفن: ۹۲۲۸۹۹ ـ ۹۲۷۳۵۳ ـ ۹۳۸٦۱٦
تلفن انبار: ۹٦۰۵٤٤

فروش استثنائی
جیپ آمریکائی
گلدن ایگل
صفرکیلومتر ـ فول
۱۹۷۸

● شیراز ـ اتو بانک فورد خیابان قصرالدشت تلفن ۳۱۲٤۸ـ۳۰٤۹۰
● اصفهان ـ فروشگاه قائمیه ـ شاهپور خیابان صائب تلفن ۳۷۸۰٦
● اهواز ـ فروشگاه چیت‌ساز ـ خیابان ششم بهمن تلفن ۲۲٤٦۰
● کرمانشاه ـ نمایشگاه ونوس ـ بلوار طاقبستان تلفن ٤۱٤۳ـ٦٦۲۰
● بابل خیابان ٤۵ متری شاهی آقای محمدکریم رأفتی تلفن ٤۵۱۰ و ٦٦۸۳
تهران: شرکت اکزاد شاه‌عباس ساختمان ۱۳۰
تلفن: ۸۳۱۸۹۵ و ۸۳۱۸۹٦

نیازمندیهای آموزشی
راهنمای شما برای آموزش
رانندگی
زبان
خیاطی
کامپیوتر
دروس دبیرستانی
تافل
اعزام
آرایش و تایپ
شنا
امروز در اطلاعات

مرکز آموزش زبان خوارزمی
برای کلاس های فشرده ترمی و اعزام‌که از ۲۱ر۵ر۳۷ شروع میشود ثبت نام میکند
تلفن ٦٤٦۸٦٤ ـ ٦٤۳٤۰٦ آ ـ ۱۱۱٦٦

آگهی مناقصه
بیسکویت ـ نان کیک
واحد اجرائی تغذیه رایگان استان سمنان تهیه مواد غذائی مورد نیاز ۱٤۰۰۰۰ نفر دانش‌آموزمشمول تغذیه رایگان استان سمنان در سال تحصیلی ۳۷ـ۲۵۳۸ بشرح زیر به مناقصه گذارده میشود.
۱ـ مشخصات.
الف ـ نان‌کیک دربسته‌بندی بهداشتی دارای پروتئین لازم طبق گواهی انستیتو تغذیه کشور.
ج ـ بیسکویت دربسته‌بندی (٤) عددی ۲۰ گرمی با کاغذ سولیفون (وانیوم) د رهفته ٤ روز همراه‌باشد پیشنهاد دهندگان بایستی مبلغ ۲۰۰۰۰۰۰ ریال وجه نقد بعنوان سپرده بحساب ٤۵۰۱ بهبود تغذیه رایگان استان سمنان نزد بانک ملی شعبه سمنان واریز نمایند.
پیشنهاد دهندگان بایستی قبض سپرده را در پاکت الف و پیشنهادات را در پاکت ب تا ساعت ۱۱ صبح روز سه‌شنبه ۱۷ مرداد ماه ۳۷ به دفتر واحد تغذیه‌رایگان استان‌سمنان واقع در ساختمان اداره کل آموزش وپرورش‌استان سمنان‌تحویل‌ورسید دریافت نمایند. پیشنهادات همان روز در حضور شرکت کنندگان باز وقرائت خواهد شد برنده مناقصه باید در موقع عقد قرارداد معادل ۵٪ از کل‌قراردادرا بعنوان تضمین‌انجام تعهدات بصورت اسناد خزانه یا ضمانت‌نامه بانکی تادیه نماید.
سپرده تعهدات اول و دوم و سوم تا زمان انعقاد قرارداد با برنده مناقصه‌محفوظ‌ماند پرداخت‌هرگونه مالیات عوارض بیمه و هزینه نشر آگهی بعهده برنده مناقصه خواهد بود.
پیشنهاد دهندگان باید رعایت مفاد قانون منع مداخله کارمندان را بنمایند واحد اجرائی تغذیه رایگان استان سمنان درردیاقبول‌پیشنهادات وافزایش و کاهش مقدار درخواستی مواد غذائی‌وفسخ قراردادد رهرموقع که مصلحت بداند مختار است.
واحد اجرائی تغذیه رایگان استان سمنان

همیشه و همه جا
باحساب درگردش
بانک صادرات ایران
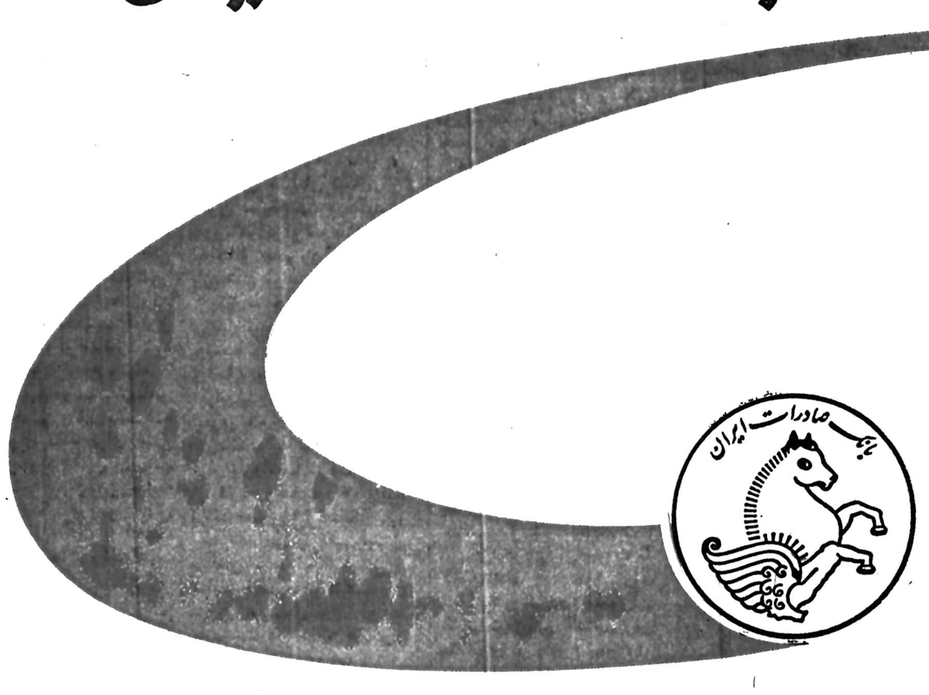
نیویورک ● لوس‌آنجلس ● لندن ● پاریس ● نیس ● هامبورگ
فرانکفورت ● آتن ● قاهره ● اسکندریه ● بیروت ● بحرین
مسقط ● قطر ● ابوظبی ● دوبی ● شارجه ● عجمان ● فجیره
ام‌القوین ● رأس‌الخیمه
و بیش از ۳۰۰۰ شعبه در ایران
بانک صادرات ایران در خدمت مردم

محاکمه ۲۴ دانشجو و کارگر در ساری آغاز شد

ساعت ۹بامداد امروزجلسه محاکمه ۲۴دانشجو وکارگرو راننده باتهام اخلال در نظم‌در شعبه دوم دادگاه جنائی‌ساری آغاز شد.

در این جلسه که بریاست صدر گیلانی تشکیل شد ۲۲، تن از وکلای گروه وکلای پیشرو که از تهران به ساری آمده‌اند کار دفاع از متهمان را بعهده دارند.

اولین جلسه دادگاه بعلت ازدحام تماشاگران با نیمساعت تاخیر تشکیل شد.

در آغاز اولین‌جلسه‌دادگاه پس از معرفی متهمان نماینده دادستان کیفرخواست تنظیمی دادسرای ساری را باین شرح قرائت کرد.

متن کیفرخواست

ریاست محترم دادگاه عالی جنایی مازندران در پرونده پیوست:

۱- غلامرضا استادان فرزند محمدعلی ۲۲ ساله «دانشجو» با سواد، اهل اصفهان مقیم بابل مسلمان تبعه ایران بدون سابقه محکومیت کیفری‌دارای عیال و اولاد بازداشت به لحاظ عجز از ایداع وثیقه.

۲- محسن حبیبی سواد کوهی فرزند عباسعلی ۲۱ساله محصل سال ششم دبیرستان‌با سواد اهل‌و مقیم بابل‌مسلمان تبعه ایران بدون سابقه محکومیت کیفری و بدون عیال و اولاد بازداشت به لحاظ عجز از ایداع وثیقه.

۳- قاسم‌رضایی فرزندحسن ۲۱ ساله دانشجوی‌اموزشگاه فنی بابل باسواد اهل ومقیم بابلسر مسلمان‌تبعه ایران‌بدون سابقه محکومیت کیفری و بدون عیال و اولاد بازداشت بلحاظ عجز ازایداع وثیقه.

۴- حمید رضا زاهدی‌فرزند روح‌الله ۲۰ ساله‌دانشجوی راهنمایی تحصیلی‌بابل باسواد اهل و مقیم بابل مسلمان تبعه ایران بدون سابقه محکومیت کیفری بدون عیال و اولاد بازداشت بلحاظ عجزازایداع وثیقه.

۵- خلیل لاهوتی فرزند نصرت‌الله ۱۹ ساله دانشجوی راهنمائی تحصیلی بابل با سواد اهل رودسر مقیم بابل مسلمان تبعه ایران بدون‌سابقه محکومیت کیفری. بدون‌عیال و اولاد بازداشت به لحاظ عجز از ایداع وثیقه.

۶- حسین رزاقی فرزند رجب ۲۱ ساله کارآموز دانشسرای راهنمایی‌تحصیلی بابل‌باسواد اهل‌و مقیم شاهی مسلمان تبعه ایران بدون سابقه محکومیت کیفری و عیال و اولاد بازداشت به لحاظ عجز از ایداع وثیقه.

۷- جواد فیاض‌مهر فرزند حسین ۲۲ ساله دانشجوی فنی بابل باسواد اهل کرمانشاهان مقیم بابل‌مسلمان تبعه ایران بدون سابقه محکومیت کیفری بدون عیال و اولاد بازداشت به لحاظ عجز از ایداع وثیقه.

۸- عبدالرحیم صالحه فرزند محمد ۲۲ ساله دانشجوی دانشسرای فنی بابل‌باسواد اهل اهواز مقیم‌بابل‌مسلمان تبعه ایران بدون سابقه محکومیت کیفری بدون عیال و اولاد بازداشت به لحاظ عجز از ایداع وثیقه.

۹- امان‌اله پیشوا فرزند علی حسین ۲۱ ساله دانشجوی دانشسرای فنی بابل با سواد اهل بوشهر مقیم بابل مسلمان تبعه ایران بدون سابقه محکومیت‌کیفری بدون عیال و اولاد بازداشت بلحاظ عجز ازایداع وثیقه.

۱۰- محمدرضا باقرپناهی فرزند حسین ۱۹ ساله دانشجوی دانشسرای فنی بابل با سواد اهل‌قم مقیم‌بابل مسلمان‌تبعه ایران بدون‌سابقه محکومیت کیفری بدون عیال و الاد بازداشت به لحاظ عجز از ایداع وثیقه.

۱۱- احمد نصرالهی فرزند علی ۲۳ ساله هنرجوی انستیتو تکنولوژی بابل با سواد اهل‌و مقیم بابل مسلمان تبعه ایران بدون سابقه محکومیت کیفری بدون‌عیال و اولاد بازداشت به‌لحاظ عجز از ایداع وثیقه.

۱۲- محمد مهدی‌رضوانیان فرزند محمد باقر ۲۰ ساله کارگر و کاسب باسواداهل ومقیم قریه «امیرکلا»مسلمان تبعه ایران بدون سابقه محکومیت کیفری بدون‌عیال و اولاد بازداشت به لحاظ عجز از ایداع وثیقه.

۱۳- محمد افکاری فرزند منوچهر ۲۲ساله دانشجوی مدرسه عالی بابلسر باسواد اهل تهران مقیم بابلسر مسلمان تبعه ایران بدون سابقه‌محکومیت کیفری‌بدون عیال و اولاد بازداشت به لحاظ عجز از ایداع وثیقه.

۱۴- احمد معدلت‌پور فرزند حبیب‌الله ۲۲ ساله دانشجوی مدرسه عالی بابلسر با سواد اهل تهران مقیم بابلسر مسلمان تبعه ایران بدون‌سابقه محکومیت کیفری بدون عیال و اولاد بازداشت به لحاظ عجز از ایداع وثیقه.

۱۵- سید ابوالقاسم شجاعی لنگری فرزند زین‌العابدین ۲۵ ساله فوق دیپلم بیکار با سواد اهل ساری مقیم «علی‌آباد» نور مسلمان تبعه ایران بدون سابقه محکومیت کیفری و عیال و اولاد بازداشت به لحاظ عجز از ایداع وثیقه.

۱۶- حجت‌بابازاده فرزند مرتضی ۱۹ ساله دانشجوی انستیتو تکنولوژی بابل باسواد اهل و مقیم بابل مسلمان تبعه ایران بدون سابقه‌محکومیت کیفری‌بدون عیال و اولاد بازداشت به لحاظ عجز از ایداع وثیقه.

۱۷- غلامعلی محمدپور اجاکی فرزند ابراهیم ۲۲ ساله دانشجوی انستیتو تکنولوژی بابل اهل و مقیم «اجاکسر» مسلمان تبعه ایران بدون سابقه‌محکومیت کیفری و بدون عیال و اولاد بازداشت به لحاظ عجز از ایداع وثیقه.

۱۸- غلامرضا رضازاده فرزند محمد رضا ۲۱ ساله محصل دبیرستان «رضا» باسواد اهل ومقیم بابل مسلمان‌تبعه ایران‌بدون سابقه محکومیت‌کیفری‌بدون عیال و اولاد بازداشت به لحاظ عجز از ایداع وثیقه.

۱۹ - حسن مصیب‌پور فرزند رحمت‌الله ۲۶ ساله دانشجوی راهنمایی‌تحصیلی بابل باسواد اهل رودسر مقیم بابل مسلمان تبعه‌ایران بدون سابقه محکومیت کیفری بدون عیال و اولاد بازداشت به لحاظ عجز از ایداع وثیقه.

۲۰- عبدالله‌حاجی آقازاده فرزند عسگر ۲۱ ساله دانش آموز راهنمایی تحصیلی‌بابل باسواد اهل رودسر مقیم بابل مسلمان تبعه ایران‌بدون سابقه‌محکومیت‌کیفری بدون عیال و اولاد بازداشت به لحاظ عجز از ایداع وثیقه.

۲۱- محمد علی اکبریان تبری فرزند حسین‌علی ۱۹ ساله محصل شبانه باسواد اهل و مقیم بابل مسلمان‌تبعه ایران بدون سابقه‌محکومیت کیفری بدون عیال و اولاد بازداشت به لحاظ عجز از ایداع وثیقه.

۲۲- سید محمد غنی‌زاده فرزند سید احمد ۲۹ ساله کارمند «مهندسین مشاور همکار» با سواد اهل و مقیم بابل مسلمان تبعه‌ایران بدون سابقه‌محکومیت‌کیفری بدون عیال‌و اولاد بازداشت به‌لحاظ صدور قرار بازداشت موقت.

۲۳ - حسن عبدالله‌زاده فرزند ذبیح‌الله ۲۳ ساله راننده تاکسی با سواد اهل و مقیم بابل مسلمان تبعه ایران بدون سابقه‌محکومیت کیفری بدون عیال و اولاد بازداشت به لحاظ صدور قرار بازداشت موقت.

۲۴- یوسف قاسم‌زاده فرزند حسن ۲۰ ساله‌کاسب باسواد اهل و مقیم بابل مسلمان تبعه ایران بدون سابقه محکومیت کیفری بدون عیال و اولاد بازداشت به لحاظ صدور قرار بازداشت موقت.

متهمین ردیف‌های اول تا بیست و یکم متهم بشرکت‌در تخریب شیشه های بانک صادرات شعبه «سبزه میدان» بابل و شرکت در اخلال نظم، و متهمین . ردیف های‌بیست و دوم و بیست و سوم، و بیست و چهارم متهم هستند به شرکت در ایراد ضرب عمدی منتهی به شکستگی استخوان های دست چپ پاسبان «اکبر پور» در حین انجام وظیفه و شرکت در تخریب شیشه های بانک صادرات شعبه «سبزه میدان» بابل و شرکت دراخلال نظم که با توجه به گزارش های شهربانی بابل و سازمان اطلاعات و امنیت بابل و صورت مجالس مواجهه حضوری موجود در پرونده و اظهارات ماموران انتظامی در محضر بازپرس بابل و اظهارنظر قائم مقام پزشک قانونی و کشف آلات جرم از ید متهمان و صورت مجلس معاینه محل تنظیم شده توسط بازپرس بابل و صورت‌مجالس تحقیق از گواهان محلی (کارکنان بانک صادرات‌شعبه سبزه میدان) بابل و نحوه اظهارات و مدافعات غیر موجه متهمین و سایر قراین‌و امارات مستنبط از اوراق پرونده بزهکاری آنها محرز است باستناد ماده ۲۶۱ قانون مجازات عمومی‌و‌ماده ۲لایحه مجازات حمل چاقو و انواع دیگر اسلحه‌سرد مصوب۱۳۳۶ با رعایت مواد۲۷ و ۳۱قانون مجازات عمومی در مورد متهمان ردیف های اول تا بیستو یکم ، و به استناد مواد ۱۷۲ و ۲۶۱ قانون مجازات عمومی و ماده ۲ لایحه مجازات حمل چاقو و انواع دیگر اسلحه سرد مصوب ۱۳۳۶ با رعایت مواد ۲۷ و ۳۱ قانون مجازات عمومی در مورد متهمان‌ردیف های بیست و دوم ، بیستو سوم ، و بیست و چهارم تقاضای مجازاتشان میشود ، تاریخ و وقوع جرم اردیبهشت ماه محل وقوع جرم‌شهرستان بابل دادیار دادسرای بابل.

یکساعت تاخیر

ساری- خبرنگار اطلاعات

اولین جلسه محاکمه ۲۴ دانشجو و کارگر امروز صبح با یکساعت تاخیر آغاز شد .

قبل از تشکیل جلسه ۳ نفر بعنوان مستشار دادگاه انتخاب شده بودند این ۳ نفر که عسگر نخجیر ، افتخار دادخواه و زمان رادیی نام دارند به دلیل بیماری، کنارگیری خود را از این سمت اعلام کردند.

سپس ۲ نفر دیگر بنام‌های کلانتری و ولایی بعنوان مستشار دادگاه انتخاب شدند و سرانجام دادگاه پس از یکساعت تاخیر در ساعت ۱۰بامداد کارمحاکمه را آغاز کرد.

از نکات جالب توجه اینکه جمعیت زیادی به‌سالن دادگاه هجوم آورده‌اند و تعداد زیادی نیز در راهروها و حتی بیرون دادسرای ساری جمع شده‌اند.

مطالبات تمام کارمندان دولت امسال پرداخت میشود

به پیشنهاد وزارت امور اقتصادی ودارائی وسازمان برنامه و بودجه هیات‌دولت ترتیب استفاده از اعتبارطلب کارمندان دولت را که در قانون بودجه سال جاری گنجانیده شده است، تعیین کرد. براساس یک تصویب‌نامه دولت، بااعتباری حدود ۶۹ میلیارد ریال طلب کلیه کارمندان را در سال جاری پرداخت خواهد کرد .

دستورالعمل اجرائی تصویبنامه مزبور توسط وزارت امور اقتصادی و دارائی تهیه و بدستگاههای اجرائی مشمول قانون استخدام کشوری ابلاغ خواهد شد.

ترتیب استفاده از اعتبار ۶۹ میلیارد ریالی سازمانهای دولتی طی سال‌جاری بشرح زیر است :

اعتبار استفاده برای پرداخت مابه‌التفاوت فوق‌العاده شغل ۱۷میلیارد ریال.

اعتبار فوق‌العاده شغل شاغلین مشاغل رشته‌های اداری و مالی اموراجتماعی امور آموزشی و فرهنگی فرابری داده‌ها و خدمات۹ میلیارد ریال .

اعتبار فوق‌العاده شغل معلمان کشور ۷٫۲ میلیارد ریال .

اعتبار سایر رشته‌ها۰٫۸ میلیارد ریال .

اعتبار قابل استفاده‌برای پرداخت مابه‌التفاوت مربوط به تغییر ضریب جدول‌حقوق از ۷۰ ریال به ۸۰ ریال کارکنان شاغل مشمولین قانون استخدام کشوری ۱۴٫۵ میلیارد ریال .

اعتبار قابل استفاده‌برای پرداخت افزایش حداقل دریافتی کارمندان دولت۱٫۷ میلیارد ریال .

اعتبار افزایش حقوق کارکنان رسمی و پیمانی مشمولین قانون استخدام کشوری تبصره ۸۴ بودجه سال ۳۶ کل کمتر ۰٫۸ میلیارد ریال .

اعتبار قابل استفاده برای افزایش و پرداخت حقوق بازنشستگی و وظیفه ۱۰٫۵ میلیارد ریال .

اعتبار قابل استفاده برای پرداخت اضافه حقوق ناشی ازاعطای ترفیعات استحقاقی موضوع ماده ۳۵ قانون استخدام کشوری ۷میلیارد

در تصویب‌نامه مزبور همچنین آمده است که وزارتخانه‌ها و موسسات دولتی مکلفند اعتبار مورد نیازبرای‌پرداخت فوق‌العاده شغل و ترفیعات موضوع ماده ۳۵ قانون استخدام کشوری کارکنان خود را بدوا از محل اعتبار مصوب بودجه سال جاری تامین نمایند و درصورتیکه اعتبار مواد مربوط برای این منظور کافی نباشد کسری اعتبار در درجه اول با صدور اصلاح بودجه از محل اعتبار سایر مواد باید تامین بودجه مقدور نباشد از محل ردیفهای مربوط در تصویبنامه مزبور قابل‌تامین و پرداخت خواهد بود.

در حوادث چند روزگذشته‌هنگام پایان مجالس ختم‌مرحوم حجت‌الاسلام کافی تظاهراتی‌توسط عده‌ای انجام شد که درجریان آن ها ۱۲ نفر بازداشت‌شدند. عکس عده‌ای از شرکت کنندگان را در پایان یکی از مجالس ختم نشان میدهد که‌کوشش دارنداز صحنه‌تظاهرات فرار کنند.

در تظاهرات ۲ روز اخیر عده‌ای دستگیر شدند

دربی مراسمی که طی هفته گذشته ، دیروز و امروز به یادبود درگذشت سه روحانی در تهران و شهرستانهابرگزارشدگروهی از شرکت‌کنندگان درمراسم، به تظاهرات خیابانی و دادن شعار و پخش اعلامیه پرداختند .

در این تظاهرات که با مداخله قوای انتظامی و نیروی پلیس پایان گرفت تعداد زیادی ازشعب بانکها، سازمانهای دولتی و ملی مورد حمله قرار گرفت و خساراتی ببار آمد .

همچنین تعدادی از تظاهرکنندگان دستگیرشدند.

بطورکلی این تظاهرات تلفات جانی و مجروح نداشت .

اولین مجلس ختم در تهران

درمجلس ختم حجت‌الاسلام شیخ احمد کافی که ساعت ۶ بعدازظهر چهارشنبه هفته گذشته در مسجد ارک‌تهران برگزار شد، چند هزار نفر شرکت کردند.

این مراسم تا ساعت ۸ بعدازظهر بطول انجامید . عده‌ای از شرکت‌کننده‌ها پس از خروج از مسجد با دادن شعار به تظاهرات خیابانی پرداختند. ماموران گارد شهربانی که برای پیشگیری از وقوع حوادث در محل مستقر شده بودند مداخله کردند و با گاز اشک‌آور آنها را متفرق کردند. ازدحام جمعیت بحدی بود که راه اتومبیل هائی که قصد عبور ازمیدان ارک را داشتند بکلی بسته شد. تظاهرکننده‌ها سپس به چند گروه تقسیم شدند . یک گروه حدود دویست- سیصد نفری از طرف‌خیابان بوذرجمهری بسوی ضلع جنوبی پارک شهر حرکت کردند و با سنگ و آجر ، شیشه‌های شعب بانک ملی و بانک صادرات ، سازمان پیش‌آهنگی و یک مشروب فروشی را خرد کردند .

عده‌ای دیگر بطرف بازار حرکت کردند و گروهی در خیابان خیام به دادن شعار و تظاهرات پرداختند . در حدود ساعت ۹و۳۰ دقیقه بعد از ظهر ماموران موفق به متفرق ساختن جمعیت شدند.

عصر پنجشنبه

ساعت ۶ بعد ازظهر روز پنجشنبه، چند هزار نفر در مجلس یادبودی که‌بمناسبت درگذشت حجت‌الاسلام شیخ احمد کافی در «مهدیه» خیابان امیریه برپا شده بود شرکت کردند . پس از پایان مراسم یادبود عده‌ای از شرکت‌کننده‌ها بخیابان‌رفتند و با دادن شعار به‌تظاهرات پرداختند . تعدادی از تظاهر کننده‌ها بطرف‌شمال خیابان امیریه و عده‌ای نیز بطرف جنوب‌خیابان‌حرکت کردند. این تظاهرات مدتی وضع ترافیک خیابانهای اطراف را برهم زد و سرانجام ماموران پلیس که از قبل برای جلوگیری از حوادث در اطراف مهدیه مستقرشده بودند تظاهرکننده‌هارامتفرق کردند. در این تظاهرات برای متفرق کردن افراد از گاز اشک‌آور استفاده شد .

روز جمعه

همچنین از ساعت ده بامداد تا ساعت ۱۲ جمعه مجلس یادبودیگری‌بمناسبت درگذشت حجت‌الاسلام شیخ احمد کافی در مسجدحسین واقع در فلکه سوم خزانه فرح‌آباد برگزار شد.

در این مجلس بیش از یکهزار نفر شرکت کرده بودند.

پس‌ازپایان مجلس عده‌ای از شرکت‌کنندگان به‌خیابانها رفتند و شروع به شعار دادن کردند . در جریان تظاهرات درگیری مختصری بین پلیس و تظاهرکنندگان بوجود آمد، در این ماجرا ۵نفر ازتظاهرکنندگان توسط پلیس دستگیر شدند.

۷ نفر دیگر نیز در نقاط دیگر دستگیر شدند.

دستگیر شدگان روزجمعه عبارتند از : رحیم عطاری ، رضاخرمیان، محمدسلیمانی، اکبر عبدی و علی فتوحی .

در فرح‌آباد ژاله

غروب روز گذشته ،عده‌ای که اعلامیه هائی در اختیار داشتند، در چند خیابان فرعی فرح‌آباد ژاله با دادن شعار به تظاهرات خیابانی پرداختند و در خیابان اصلی بهم پیوستند. دامنه تظاهرات به شکستن‌شیشه وتخریب کشیدو تظاهر کنندگان به‌بانک عمران و سینما دریا حمله کرده باسنگ و چوب شیشه های بانک و سینما را شکستند. در اینموقع افراد نیروی پلیس با استفاده ازگاز اشک‌آور به‌مقابله با تظاهر کنندگان پرداخته و پس از یک ساعت موفق به متفرق کردن جمعیت شدند.

تظاهرات اصفهان

ساعت ۹و۳۰ دقیقه پنجشنبه گذشته ، دستجات مختلف مردم در حالیکه در خیابان های اصفهان براه افتاده بودندضمن دادن شعار بسوی بانک هاحمله بردند. طی این تظاهرات بانک ملی شعبه شیخ‌بهائی ، بانک تهران شعبه شیخ بهائی ، بانک صادرات ، شعبه پل‌فلزی ، صادرات شعبه زاینده‌رود ، صادرات شعبه شیخ‌بهائی و عمران شعبه محمد رضا شاه مورد حمله تظاهر کنندگان‌قرار گرفت. این عده چند بانک را آتش‌زدند و شیشه های آنها را شکستند . تظاهر کنندگان همچنین شیشه های اتاق‌اصناف اصفهان را خرد کردند و یک مینی‌بوس را در خیابان شاه مورد حمله قرار دادند.

تظاهرات اصفهان یک ساعت ادامه داشت‌و بادخالت‌ماموران انتظامی به‌پایان رسید.

یك پاسبان کشته شد

پنجشنبه و جمعه گذشته‌شهر قم وبازار آن نیز تعطیل بود.

در خیابان های‌شهر نیزمغازه داران محل کسب خود را باز نکردند و افراد گارد و پلیس در نقاط مختلف شهر مستقر و مراقب اوضاع بودند.

همچنین پنجشنبه گذشته انفجار یک نارنجک در جوی آب مقابل شهربانی قم ،پاسبانی رابه کشتن داد .

حادثه ساعت ۱۱٫۳۰ دقیقه پنجشنبه شب روی داد و از داخل اتومبیلی که از مقابل ساختمان شهربانی قم میگذشت یک نارنجک به طرف جوی‌آب انداخته شد. یکی از ماموران شهربانی قم با دیدن این‌منظره بسوی جوی‌آب‌پرید تانارنجک راخنثی کندولی نارنک دردست او منفجر شد و او را بشدت مجروح کرد .

پاسبان وظیفه - مامور شهربانی قم که به بشدت آسیب دیده بود ، ساعت ۵بامدادجمعه در بیمارستان درگذشت .

در بهبهان

در تظاهرات جمعه صبح بهبهان که با شرکت بیش ازیک هزار تن ازمردم این شهر برپا شده بود، شیشه‌های سه‌بانک، دوسینما، سازمان زنان ، یک اتومبیل و چراغ یک اتومبیل دیگر در هم‌شکست . تظاهر کنندگان که در مجلس ختم مرحوم شیخ احمدکافی شرکت کرده بودند پس‌از ختم مجلس از مسجد سبزپوشان بهبهان (محل برگزاری ختم) به خیابان ها رفتند و بادادن شعار بطور گروهی حرکت‌کردند . تظاهر کنندگان خیابان های شهر را طی کردند و در مسیر خود شیشه های بانک صادرات‌شعبه میدان فردوسی، بانک بازرگانی شعبه فردوسی ،بانک صادرات شعبه ششم بهمن، سازمان زنان، سینما شهرفرنک و سینما آریا را شکستند .

تظاهر کنندگان همچنین‌شیشه جلو اتومبیل‌یک‌افسرژاندارمری وچراغ اتومبیل‌آپاراتچی سینما شهر فرنک رانیز شکستند .

بااوج گرفتن‌تظاهرات‌خیابانی در بهبهان ماموران پلیس برای متفرق کردن تظاهر کنندگان مداخله کردندوبا شلیک چندین تیرهوائی آنها را متفرق‌کردند.

در تظاهرات خیابانی بهبهان به هیچ یک از تظاهر کنندگان آسیبی نرسید و کسی دستگیر نشد.

در قم

بعد از ظهر دیروز مجلس یادبودی بمناسبت درگذشت سه روحانی ایت‌اله شیخ‌ملا علی همدانی ، حجت‌الاسلام احمد کافی و ایت‌الطاهری شیراز در مسجد اعظم قم برگزار شد .

در این مراسم که از ساعت ۱۸ تا ۲۰٫۳۰ ادامه داشت حضرت‌آیت‌اله‌العظمی آقای حاج سید محمدرضا گلپایگانی ، حضرت آیت‌اله العظمی اقای حاج سیدکاظم شریعتمداری ،حضرت‌آیت‌اله العظمی آقای سید شهاب‌الدین مرعشی نجفی ، روحانیون و گروه کثیری از طبقات مردم شرکت‌کردند و از سوی آقای الطه پیرامون فضائل اخلاقی این سه مرد روحانی به تفصیل سخن گفته شد .

در پایان این مراسم که باشعار های مذهبی‌همراه‌بود تعدادی اعلامیه های مذهبی بین شرکت‌کنندگان در مراسم توزیع شد .

پس از توزیع اعلامیه ها گروهی از شرکت کنندگان در مراسم دست به تظاهرات زدند و بادادن شعار به خیابان نیروگاه ، میدان استانه ، خیابان محمدرضا شاه و خیابان اذر رفتند و با کندن کولرها و کانال‌های کولر که در مسیرشان بود در خیابان ها و در پشت‌آن ها برای مقابله با نیرو های انتظامی سنگرگرفتند.لحظاتی بعد برای سد معبر کردن و جلوگیری از حرکت خودرو های نیروهای‌انتظامی‌وپلیس کولر ها وکانال هارابه‌اتش کشیدند وبا استفاده از موقعیت به تخریب‌بانک های صادرات ، سپه و ملی که در خیابان محمد رضاشاه قرار قرار داشت پرداختند .

سرانجام تظاهرکنندگان با گاز اشک آور متفرق شدند و از ساعت۲۱٫۳۰ نیروهای انتظامی توانست آرامش‌را برقرار سازند .

نیرو های انتظامی پس‌از ارامش کامل ساعت چهار بامداد خیابان ها را ترک گفتند و از سحرگاه امروز مجددا در اطراف شهر قبه حال اماده‌باش درآمدند .

اعضای دفتر هماهنگی گروه بررسی مسائل ایران

در پی نظرخواهی ازاعضای شورای مرکزی گروه‌بررسی مسائل ایران که شب گذشته بعمل آمد و مشورت هائی که با سایر اعضاء گروه انجام شد، امروز اسامی اعضای دفتر هماهنگی گروه بررسی‌مسائل‌ایران بشرح‌زیر اعلام گردید :

آقای‌دکتر قاسم معتمدی‌رئیس دانشگاه تهران .

آقای دکتر محمد مشایخی رئیس دانشگاه تربیت معلم.

آقای دکتر کاظم ودیعی‌رئیس دانشگاه سپاهیان انقلاب .

آقای حسین‌نخعی رئیس‌شعبه ۶ دیو انعالی کشور .

آقای دکتر ناصر یگانه‌رئیس دیو انعالی کشور .

آقای عباس سالور مشاور مالی‌وزارت‌کشاورزی‌استاندار پیشین .

آقای خسرو رضائی معاون وزارت فرهنگ و هنر.

آقای‌دکتر داود کاظمی‌استاد دانشکده پزشکی .

آقای دکتر عباس صفویان استاد دانشکده پزشکی دانشگاه ملی .

خانم دکتر طلعت بصاری معاون‌دانشگاه جندی‌شاپور

آقای هاشم فرهنگ بخش خصوصی .

آقای دکتر فرهاد ریاحی رئیس دانشگاه بوعلی‌سینا

آقای دکتر شمس‌الدین‌مفیدی رئیس‌دانشگاه رضاشاه کبیر

آقای ابوالحسن احتشامی روزنامه‌نگار .

آقای دکتر فرهنگ‌مهر رئیس دانشگاه پهلوی‌و رئیس‌انجمن زرتشتیان ایران .

آقای دکتر فریدون معتمد وزیری عضو دفتر سیاسی حزب رستاخیز ملت ایران رئیس دانشگاه رازی .

آقای دکترشاهرخ‌امیرارجمند رئیس دانشگاه فرح پهلوی.

دونفر دیگر از اعضای دفتر هماهنگی در جلسات بعدی شورای مرکزی با توجه به توسعه گروه انتخاب‌خواهند شد همچنین طبق مصوبه شورای مرکزی گروه یکنفر ازنمایندگان مجلس سنا‌عضو گروه ویک از نمایندگان مجلس شورای ملی عضو گروه در دفتر هماهنگی عضویت خواهند داشت که انتخاب آنان در شهریور ماه پس از بازگشت نمایندگان مجلسین ازتعطیلات تابستانی بعمل خواهد آمد.

خبرهای کوتاه

ملاقات با رئیس سنا

سفیران جدید هند و نیجریه در دربار شاهنشاهی پیش از ظهر امروز در کاخ سنا حضور یافتند و با آقای شریف امامی‌رئیس سناملاقات کردند .

رئیس جدید هیئت عامل کاخ مرکزی جوانان

محمود طاهری بعنوان‌رئیس هیئت عامل و مدیر عامل کاخ مرکزی جوانان برگزیده شد . محمود طاهری طراح وتهیه کننده برنامه تلویزیونی «ارتباط مستقیم» و از روزنامه نگاران جوان و فعال کشور است . وی از سوی صادق کاظمی معاون نخست وزیر به‌این‌سمت منصوب شد.

بازدید وزیر کشور از سیستان

دیروز «نصر اصفهانی» وزیر کشور در راس هیئتی مرکب از چندتن از معاونان و مدیران کل وزارتخانه‌ها بمنظور بازدید از پیشرفت های سیستان و بلوچستان و بررسی مشکلات و تنگنا های موجود به زاهدان وارد شد و در جلسه‌ای‌که با شرکت کلیه مدیران و مسئولان سازمان‌های‌اجرایی استان و نمایندگان انجمن های محلی و گروهی از معتمدان محل‌در تالارپرورش زاهدان تشکیل شد ، شرکت کرد .

سمینارپیکار بابیسوادی

سمینار دبیران کمیته‌های ملی پیکار با بیسوادی‌استان های کشور ساعت ۹ صبح فردا افتتاح میشود ، این سمینار بمدت چهار روز ادامه خواهد داشت و در طول برگزاری ان در باره توسعه برنامه های جهاد ملی سواد اموزی بویژه گروه های پیگیری سواد اموزی تصمیمات لازم اتخاذ خواهد شد .

سرپرست دانشکده علوم تربیتی

دکترپرویز اموزگاررئیس دانشگاه فردوسی سرپرستی دانشکده علوم تربیتی این دانشگاه را بعهده گرفت مسئولیت اداره‌اموردانشکده مذکور نیز بعهده مهدی‌مکرم استادیار این دانشگاه‌واگذار شد .

همچنین علی‌اصغر اربابی دانشیار دانشکده علوم نیز با حفظ وظایف آموزشی برای مدت دو سال بسمت مدیر عامل مجتمع اموزشی پیش از دانشگاهی این دانشگاه منصوب شد .

انتصابات

وزارت امور اقتصادی و دارائی در مورد انتصاب غلامحسین رومینا توضیح داد که ایشان بسمت مدیرکل مالی و ذیحساب وزارت کارو امور اجتماعی‌منصوب شده است .

ملاقات با وزیر اطلاعات و جهانگردی

آقای سالو ادوربو ایلیندیا رئیس بین‌المللی باشگاه جهانگردی اسکو ال‌کسرگرم بازدید ازجاذبه‌های‌توریستی ایران است عصر دیروز در وزارت اطلاعات‌و جهانگردی حضور یافت و با آقای داریوش همایون وزیر اطلاعات‌وجهانگردی ملاقات و مذاکراتی بعمل آورد.

بازسازی آرامگاه میرفندرسکی

به امر علیاحضرت شهبانوی ایران آرامگاه میرزاابو القاسم میرفندرسکی عارف و فیلسوف بزرگ‌ایران در اصفهان بازسازی خواهد شد . مدفن میرفندرسکی در تکیه میرواقع درگورستان تخت‌فولاد اصفهان است . آرامگاه میرفندرسکی با هزینه شخصی علیاحضرت شهبانو وسیله انجمن آثار ملی بازسازی و احیاء میشود میرفندرسکی که باباز سازی آرامگاه وی از او تجلیل بعمل خواهد آمد صاحب آثار و مطالعات عمیقی در فلسفه و اشراق ایرانست .

تاخیرپرواز هواپیما

دیشب‌هواپیمای هواپیمائی ملی پرواز ۲۳۰ از شیراز و اصفهان با چند ساعت تاخیر به تهران رسید و مستقبلینی که برای بردن نزدیکان خود به فرودگاه رفته بودند ساعت‌ها روی کف سالن انتظار درازکشیده بودند، مخصوصا که دراین هواپیما یک تازه‌عروس به تهران می‌آمد . درست نیمه شب بود که خبر از تاخیر ورود هواپیما را بمدت نیم ساعت دادند و همینطور نیمساعت - نیمساعت‌اضافه شد تا هواپیما دقایقی بعداز ساعت ۳ برزمین نشست .

گشایش شعبه صنعتی بانک سپه

شعبه صنعتی بانک سپه بعد از ظهر دیروز در جاده قدیم کرج با حضور گروهی از صاحبان صنایع ومدیران واحد های تولیدی ومقامات این بانک گشایش یافت .

هدف از تاسیس این شعبه در مجاورت واحد های صنعتی و تولیدی ، ارائه خدمات‌بانکی‌درسطوح‌مختلف انکی است .

عضوتحریریه نشریه پزشکی بین‌المللی

آقای دکتر ابوالحسن‌ظریفی مدیر کل آزمایشگاه‌های وزارت بهداری و بهزیستی از طرف سازمان بین‌المللی مبارزه با بیماری سل‌در پاریس به‌عضویت هیئت تحریریه نشریه ارگان‌این مرکز که از نشریات معتبر بین‌المللی در نوع خودمیباشد انتخاب گردید .

دکتر ظریفی عضو کمیته مشاوران سازمان‌بهداشت‌جهانی است .

شرایط ادامه تحصیل دانشجویان دانشگاه آریامهر

صبح امروز یک مقام آگاه در دانشگاه صنعتی آریامهر تائید کرد که‌اگر دانشگاه‌صنعتی آریامهر فعالیت خود را آغاز کند دانشجویانیکه تحصیلاتشان نیمه‌تمام مانده دراین دانشگاه تحصیلاتشان رابه پایان‌خواهند رساند. این مقام اضافه کرد اکثر اولیا دانشجویان تلفنی خواستارند که بدانند آیا دانشجویانیکه در حال حاضر تحصیلاتشان نیمه تمام‌مانده‌برای ادامه تحصیل‌بایدباصفهان‌بروند یادر تهران بمانند باین عده از اولیا باید متذکر شد که این عده از دانشجویان باصفهان نخواهند رفت واگر دانشگاه فعالیت خود را آغاز کند .این عده دردانشگاه صنعتی آریامهر تهران تحصیلاتشان را به‌پایان خواهند رساند.

۲ کارگر خارجی به‌یک دختربچه‌تجاوز کردند

شهرری- خبرنگاراطلاعات

دوکارگر افغانی به اتهام تجاوز به یک دختر ۵ساله در شهرری دستگیر شدند.

متهمین که رحیم تیموری و خلیل محمدی نام دارند دیروز به باغی در قلعه حاج موسی واقع در جاده قم وارد شدند و سلیمه احمدی دختر ۵ساله‌سرایدار باغ را مورد تجاوز قرار دادند.

مادر سلیمه بنام فاطمه زارعی که برای خرید ازباغ خارج شده بود در بازگشت دخترش را بیهوش پیدا کرد و به بیمارستان انتقال داد .

سلیمه پس از آنکه در بیمارستان بهوش آمد ضمن دادن مشخصات کارگرها گفت آندو برای حفر چاه به باغ آمدند و به من‌تجاوز کردند .

براساس شکایت میرزا حسین پدر طفل ماموران ژاندارمری متهمین‌رادستگیر کردند وبه دادسرای‌شهرری فرستادند .

گروهی ازاهالی شهرری که متوجه ماجرا شده بودند با اجتماع در مقابل دادسرا نسبت به عمل متهمین بشدت اعتراض کردند اما ماموران ژاندارمری آنها را متفرق ساختند .

دو کارگر افغانی با پرونده تنظیمی به دادسرای تهران فرستاده شدند.

طرح انتقال محله بدنام تهران به خارج

طرح‌انتقال محله بدنام‌پایتخت، بخارج از محدوده تهران یک بار دیگر مورد بررسی مقام‌های شهرداری قرار گرفت.

امروز گفته‌شد مطالعاتی در جریانست تادرخارج ازمحدوده تهران، تاسیسات‌و مراکزتفریحی جدیدی بنام شهر شب ایجاد شود و بهمین منظور موضوع انتقال محله بدنام مجددا مورد توجه قرار گرفته است .

برای اینکار ، شهرکی ویژه ساکنان فعلی‌محله مزبور ساخته خواهد شد.

هدف از منتقل کردن این محله به‌خارج از محدوده ، تراکم جمعیت در این منطقه و قرار گرفتن محله بدنام‌دربخشی ازمرکز شهر است.

منشی انجمن سابق شهر آمل محکوم به زندان شد

آمل- خبرنگاراطلاعات : ابوالحسن غروی ، منشی سابق انجمن شهر آمل ، امروز در شعبه اول دادگاه استان مازندران به شش ماه زندان و پرداخت حدود چهار میلیون ریال ضرر و زیان به اداره اوقاف آمل محکوم شد .

ابوالحسن غروی ، قبلا قطعه‌زمینی‌را ازاوقاف آمل اجاره کرده و بعد آنرا به شهرداری فروخته بود درحالیکه حق فروش زمین را نداشت . متعاقب این جریان علیه او اعلام جرم شد و پرونده وی به دادگاه ارسال گردید و مجرم شناخته شد.

مجلس ترحیم «کافی» درافغانستان

دربی صدور اعلامیه‌ای از سوی حضرت آیت‌الله حاج‌سید محمد سرور واعظی رهبر شیعیان افغانستان‌مجلس‌ترحیمی بمناسبت درگذشت حجت‌الاسلام حاج شیخ احمد کافی در مسجد شیعیان واقع در کابل برگزار شد.

درمشهد

بمناسبت درگذشت حجت‌الاسلام کافی دیروز از سوی حضرت آیت‌اله حاج سید محمد رضا بروجردی مجلس یادبودی در مسجد «ثامن‌الائمه» مشهد برپا گردید.

در رشتخوار

بمناسبت درگذشت حجت‌الاسلام شیخ احمد کافی مجلس‌ترحیمی از طرف اهالی رشتخوار در مسجد بازار و حسینیه این‌شهر برگزار شد.

در این مجالس علماء و روحانیون و طبقات مختلف مردم شرکت داشتند .

در تهران

امروز همچنین بمناسبت درگذشت آیت‌الله آخوند ملا علی همدانی از طرف حضرت آیت‌الله‌العظمی ، آقای حاج سید احمد خوانساری مرجع تقلید شیعیان مجلس ترحیمی در مسجد حاج سید عزیزالله واقع در بازار تهران برگزار شد.

در این‌مجلس علما ،روحانیون، تجارو طبقات مختلف مردم شرکت داشتند.

دنیا، حیرت‌انگیز ترین حادثه علمی جهان را پذیرفت

کودک قرن چگونه متولد شد

عکس نوزادقرن: این عکس را دیلی میل بطور اختصاصی درجهان چاپ کرده است.

ماه جولای سال مسیحی ۱۹۷۸ را بخاطر بسپارید. در این ماه بود که بشریت به سئوال مبهم پاسخ گفت: یک زن نازا میتواند حامله شود و دختر یا پسر ـ هرچه دلش بخواهد ـ بدنیا آورد. دو پزشک انگلیسی با عمل علمی خود، دنیای علم را مبهوت کردند. جهان اگر چه با شگفتی، ولی سرانجام این حقیقت را پذیرفت. گزارش زیر، آخرین گزارشی است که از ماجرای تولد کودک قرن (کودک آزمایشگاهی) به سراسر گیتی مخابره شده است

«لونیز» نوزادی که ثمره پیشرفت دانش است در انگلیس چشم به هستی گشود. او برای انگلیسی ها «کودک قرن»، نوزاد معجزه است و میلیونها زن را که در ارزوی بچه دار شدن هستند به اینده امیدوار میسازد.

نخستین نوزاد علم قسمتی از عمر خود را (تقریبا ۶۴ ساعت) در خارج شکم مادرش بسر برده است و این برای دانش بشری یک انقلاب بزرگ است.

نخستین نوزاد آزمایشگاهی که ۲۶۸۸ گرم وزن دارد روز سه‌شنبه در بیمارستان «الدهام» بدنیا امد.

«لونیز» این نوزاد قرن در عین حال که برای دانش پزشکی پیروزی درخشانی است برای محافل مذهبی یک مساله دردناک وجدانی بوجود اورده است. خبر تولد «لونیز» برای پدرش یک خبر فوق العاده مسرت بخشی بود که مدتها در انتظار ان بسر می برد.

او در یک مصاحبه اختصاصی به «دیلی میل» گفته است: «باور نکردنی است، باور نکردنی است من از خداوند که برای نخستین بار دختر کوچولومان را به گریه وادار کرد سپاسگزارم. هیچ کس نمیداند این گریه برای من و همسرم لسلی چه مفهومی دارد.»

لسلی براون ۳۱ ساله و همسرش «جیلبرت» ۳۸ ساله راننده کامیون که در بریستول زندگی می کنند از ۹ سال پیش در ارزوی بچه دار شدن بودند. اما نتیجه همه ازمایش های پزشکی یکسان بود: «لوله های شیپوری رحم شما سیب دیده و بسته شده است. از این لوله ها است که اسپرم وارد زهدان شده و بارور میشود. در برخی موارد میتوان این ضایعه را بر طرف کرد اما در مورد شما عملی نیست.» این پاسخ یک نواختی بود که پزشکان به خانم لسلی میدادند

اما روزی دریچه های امید بروی لسلی باز میشود. یک پزشک کارشناس بیماریهای زنان در بریستول باو میگوید:

«من گفته های چهار پزشک دیگر را تائید میکنم اما میدانم که یکی از همکارانم دست به ازمایش شیوه تازه‌ای برای باردار شدن زده است. تا کنون از این ازمایش ها نتیجه چشمگیری بدست نیامده اما کسی چه میداند شما میتوانید شانس خود را بیازمائید.... او اسم و ادرس دکتر پاتریک استپ تو را به لسلی می دهد: «کلینیک ریتون در نزدیکی

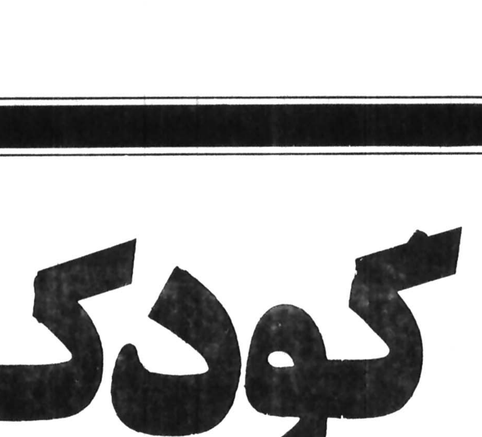

تکنیکی که دکتر «استپ تو» ودکتر «ادواردز» برای بدنیا اوردن نخستین نوزاد ازمایشگاهی بسته اند: لوله شیپوری زهدان (تصویر شماره ۱) بسته است. ازاین رو تخمک ها مستقیما از تخمدان (تصویر شماره۲)برداشته میشودو بلافاصله درمحلول ویژه‌ای که دارای درجه حرارت‌معینی‌است (تصویرشماره۳)گذارده می شود، پس از ان، کمی از «اسپرم» شوهر را وارد این محلول می کنند وسپس سالمترین تخمک بارورشده (تصویر۴) را داخل رحم (تصویر شماره ۵) می کنند که درانجا رشد کرده وتبدیل به جنین وکودک می شود.

آیا می توان به یک بهشت خاکی بدون سیب ومار اندیشید؟!

الدهام». این سر اغاز ماجرایی بود که میرفت یک انقلاب عظیم در دانش پزشکی بوجود بیاورد. کودک ازمایشگاهی. ماجرایی که پانزده سال پیش در ازمایشگاه زیست شناسی رابرت ادواردز اغاز شده بود.

دکتر رابرت ادواردز تمام زندگی خود را در راه تحقق بخشیدن به نوزاد ازمایشگاهی صرف کرده است. مسئله بظاهر خیلی ساده است کافی است که تخمک های ماده مادر را با اسپرماتوزوئید پدر در ازمایشگاه بارور کرد و تخمک بارور شده رادر داخل رحم قرار داد. اما برای عملی کردن این اندیشه مشکلات و مسائل تکنیکی زیادی وجود داشت، مهمترین انها این بود که چگونه باید تخمک را از تخمدان جدا کرد؟ در این هنگام بود که ادواردز با دکتر استپ تو که شیوه خارج کردن تخمک های زنده را ابداع کرده ملاقات می کند.

از ان پس دو پزشک عملا به ازمایش بارور کردن تخمک های حیوانات پستاندار در لوله آغاز می کنند و سرانجام در سال ۱۹۶۹ تصمیم می گیرند این ازمایش را روی انسان انجام دهند.

سه سال تمام کلیه ازمایش های انها با شکست روبرو می شود و در سال ۱۹۷۲ نیمه موفقیتی بدست میاورند اما باز هم فکر نوزاد ازمایشگاهی عملی نمی شود. تخمکها پس از بارور شدن در تخمدان مردند و از بین رفتند.

اما دو دانشمند انگلیسی پیوسته تکنیک خود را تکمیل میکردند تا انکه در ماه اکتبر ۱۹۷۷ لسلی براون به انها مراجعه کرد. استپ تو و ادواردز تصمیم گرفتند بار دیگر شانس خود را بیازمایند. در نخستین هفته ماه نوامبر زن جوان بستری می شود و دو پزشک تخمک های زنده او را با موفقیت از تخمدان خارج می کنند. عمل باروری بطور عادی انجام میشود و تخم بارور شده را در زهدان لسلی قرار میدهند.

پس از چند هفته انتظار دو پزشک به نخستین موفقیت ازمایش حیرت انگیز خود دست می یابند: تخم در رحم مادر تبدیل به جنین میشود. اما پیروزی انها هنوز قطعی نیست. از کجا معلوم کودکی که انها نطفه او را در لوله بوجود اورده‌اند یک «غول» نخواهد بود؟

اما لسلی براون کاملا نسبت به آینده خوش بین است. اوحرکت کودکش را بخوبی حس میکند «دکتراستپ تو» تردید ونگرانی خودرا ازوی پنهان کرده است. ماهها سپری میشود. جنین بطور عادی رشد میکند. اکنون دیگر هردو پزشک نیز اطمینان پیدا کرده اند ومیدانند که نوزاد بطور عادی بدنیا خواهد امد وپس ازبدست اوردن موافقت مادرانیده برای نخستین بارخبر شگفت انگیز موفقیت ازمایش خودرا انتشار میدهند.

منتشر شدن این خبردرسراسر جهان مثل بمب صدا کرد وسیل روزنامه نگاران، پزشکان معتقد بمذهب ومردم کنجکاوبسوی اتاق لسلی دربیمارستان سرازیر میشود، بطوریکه کارکنان ان از انجام وظایف روزانه خودباز می مانند ورقابت شدیدی میان روزنامه های انگلیسی برای انتشار خبرهای مربوط به کودک قرن «بطورانحصاری» درگیر میشود وسرانجام دیلی میل با پرداخت دومیلیون وششصدو پنجاه هزارفرانک برنده میشود.

چند هفته قبل از بدنیا آمدن نوزاد ازمایشگاهی یک اعلام خطرانفجار بمب دربیمارستان پلیس ومقامهای بیمارستان راسخت بوخشت میاندازد. اما بعدا معلوم میشود که یک روزنامه انگلیسی بااین شایعه بی اساس خواسته است شانس خودرا برای یک مصاحبه اختصاصی بالسلی براون بیازماید.

بدنبال این اعلام خطر مقامهای انگلیسی به اقدامهای احتیاطی شدیدی دراطراف بیمارستان دست میزنند. اما همه چیز بخوبی وخوشی برگزار میشود. روز سه شنبه درد زایمان لسلی آغاز میشود وچند ساعت بیش بطول نمی انجامد واندکی قبل از نیمه شب با عمل سزارین نوزاد را ازشکم مادر خارج می کنند وباین ترتیب لونیزکودک قرن به دنیا میاید. نوزادی مثل نوزادهای دیگر. اما تولد نخستین نوزاد پزشکی بحث هیجان انگیزی درمحافل پزشکی ومذهبی بوجود اورده است.

درانگلیس کلیسای انگلیکن تاکنون ازهرگونه تعبیری درباره این پدیده شگرف خودداری کرده است. کلیسای کاتولیک قبلا این عمل را ازجنبه اخلاقی محکوم کرده است.

اما کلیسای پروتستان اعلام کرده است که با شیوه بارورکردن تخمک ها درلوله ازمایشگاهی مخالفتی ندارد بشرط انکه کودکی که بدنیا میاید ناقص الخلقه نباشد.

با وجود موفقیت پزشکان انگلیسی هنوز مشکلاتی درراه تعمیم شیوه باروری تخم ها درخارج ازبدن وجوددارد که مهمترین انها عمل «دفع» است. دربسیاری از موارد بدن مادرتخمی را که درخارج بارور شده ردمیکند.

دکتر «ابوت سالمون برنارد» یک زیست شناس فرانسوی اعلام کرده است که نباید یک امید بیمورد دردل میلیونها زنی که درارزوی بچه دار شدن هستند بوجود اورد. شیوه ای که پزشکان انگلیسی بکار برده اند صددرصد شانس موفقیت ندارند اما شاید دراینده با تغییر دادن تکنیک بتوان نتایج بهتری بدست اورد. درفرانسه وبسیاری ازکشورهای دیگر بکاربستن شیوه ای که پزشکان انگلیسی برای باردارکردن مصنوعی لسلی بکار برده اند امکان پذیر نیست چرا که انها اکیپ لازم را دراختیار ندارند. ازمایشی هم که درانگلیس انجام شده هنوز کامل نیست. باید دید که لونیز دراینده چه سرنوشتی خواهد داشت آیا چندروز خطرناکی را که معمولا نوزادان را تهدید میکند با موفقیت خواهد گذرانید یا خیر. وایا لونیز درچندسال اینده یک کودک کاملا معمولی خواهد بود یا با کودکان دیگر که بطور طبیعی بدنیا میایند فرق خواهد داشت؟ برای پاسخ دادن به این پرسشها باید منتظر ماهها وسالهای اینده بود. اگر سالهای اینده موفقیت کامل این ازمایش را ثابت کند یک انقلاب بزرگ درجهان روی خواهد داد ومیتوان دنیایی را درنظر گرفت که دران تنها از تخمک های زنان زیبا وبا هوش ومردان با استعداد وخوشگل برای بدنیا اوردن کودکان ازمایشگاهی استفاده خواهد شد.

باین ترتیب میتوان بیک بهشت خاکی بدون «سیب ومار» اندیشید.

توضیح

دیروز درگزارش صفحه ۵ مطلبی که تحت عنوان «جامعه مطیع وبرده‌منش مایه افتخار نیست» چاپ شد اظهارنظر آقای حسین مهری نویسنده سرشناس بود که متاسفانه نام ایشان از قلم افتاده بود.

برای استفاده از یخچال فریزر آدمیرال گرفتن اجازه مخصوص از وزارت بازرگانی لازم نیست!

در حقیقت یخچال فریزر ۲۸ فوت آدمیرال یک کارخانه یخسازی است که بدون اجازه وزارت بازرگانی میتوان از آن بهره‌برداری نمود.
در یخچال آدمیرال عمل یخسازی بطورخودکار انجام میشود
در مرحله نخست ظرف یخساز از آب پر شده، سپس یخ ساخته شده در جایخی خالی میشود و ظرف یخساز مجدداً از آب پر شده و ساختن یخ تا پر شدن کامل ظرفیت جایخی ادامه مییابد.
در این هنگام یخساز بطور خودکار خاموش میشود و هنگامی که مقداری از یخ مصرف شود مجدداً یخساز کار خود را آغاز میکند.
حجم تولید یخساز در ۲۴ ساعت برای مصرف یک‌صدو بیست!!!! گیلاس نوشیدنی شما کافی خواهد بود.
در تصاویر میانی روپوش یخساز برداشته شده است تا طرز کار یخساز نشان داده شود.
یخچال فریزر سه درب آدمیرال ساخت آمریکا به ظرفیت ۲۸ فوت برای برق ۲۲۰ ولت و ۵۰ سیکل ایران ساخته شده است و بزرگترین و جادارترین یخچال آمریکایی است.
ترموستات قابل تنظیم آن به شما امکان میدهد که درجه برودت و سرمای یخچال و یا فریزر را بطور جداگانه و بدلخواه خود تنظیم کنید.
در طرح فضای داخلی آن نگهداری هرنوع مواد غذایی و نوشیدنی پیش‌بینی شده است.
طبقات داخلی آن در ارتفاعات مختلف قابل تنظیم است و سیستم پیشرفته ضدبرفک (فراست‌فری) همیشه داخل آن را خنک و پاکیزه نگه‌میدارد.
آب‌سردکن آن مستقیماً به جریان آب لوله‌کشی متصل است بنابراین هیچگاه دچار کمبود آب سرد نخواهید شد.
و بالاخره با پوششی همانند چرم در رنگهای قهوه‌ای، خردلی، زیتونی و سفید جلوه خاصی به آشپزخانه شما خواهد داد.

نماینده انحصاری در ایران شرکت سهامی خاص اتوتهران Admiral شماره ۳۵۳ خیابان کورش‌کبیر تلفن‌های ۷۵۷۳۱۱ تا ۲۰

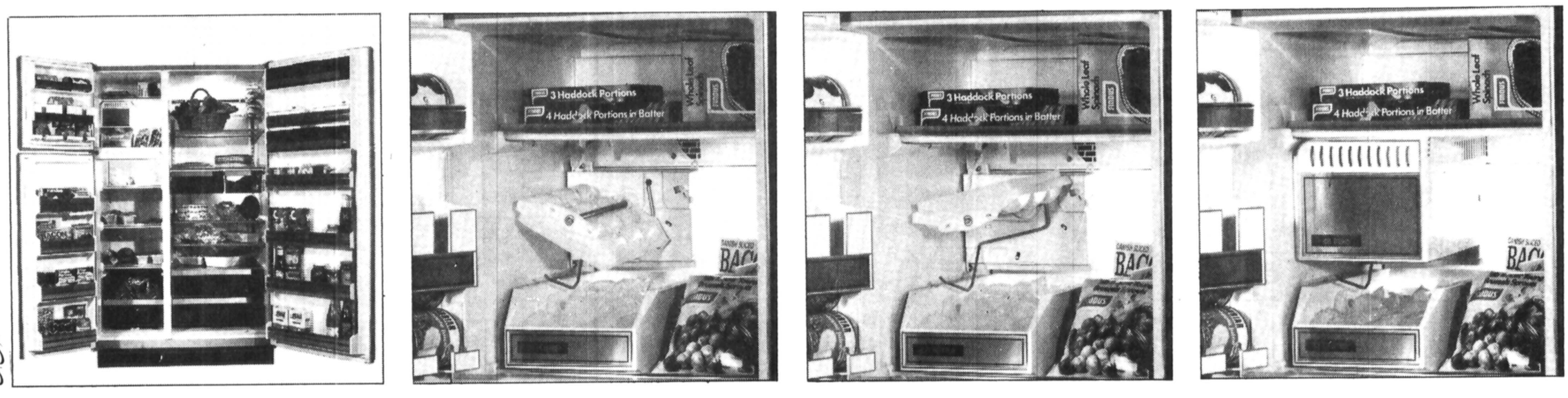

بنیانگذار: عباس مسعودی
صاحب امتیاز و مدیر: فرهاد مسعودی
سال پنجاه و سوم
محل اداره: خیابان خیام، ساختمان اطلاعات
تلکس ۲۱۲۳۳۶ـ تلگرافی: اطلاعات. تهران
تلفن ۳۲۸۱

سخن روز

حادثه هشداردهنده

وزیرجدید بهداری و بهزیستی که از وضع بهداشتی شهر گناباد و عملیات پاک سازی محیط از بیماری وبا «التور» بازدید میکند، گزارشی از مسؤولان محلی دریافت داشته است بدین مضمون: «در تاریخ ۲۱ تیرماه یک بیمار مبتلا به وبا فوت میشود و کسانش بواسطه بی اطلاعی جنازه او را در مظهر قنات شهر غسل و شست و شو میدهند. در نتیجه بیماری شیوع پیدا میکند».

خوشبختانه اقدامات فوری که برای مهار کردن بیماری بعمل می‌آید مانع از گسترش مرض میشود والا همانطور که وزیر بهداری اشاره کرده است این بی احتیاطی میتوانست یک فاجعه بوجود آورد و گروه کثیری را به کشتن بدهد.

عطف به این حادثه وزیر بهداری و بهزیستی مطبوعات را دعوت کرده است تا در راه آشنا ساختن مردم به وظایف بهداشتی خود اهتمام کنند. البته این قبیل تذکرات یکی از وظایف مطبوعات و بویژه رادیو و تلویزیون است که در میان گروههای کم سواد نفوذ بیشتری دارند. ولی اینگونه رویدادها با کمال تاسف نشان دهنده آنست که وزارت بهداری و بهزیستی ما از بدیهی‌ترین وظایف خود یعنی آشنا ساختن توده مردم با مبادی و مبانی طب و بهداشت غافل یا عاجز مانده است.

حاجت به استدلال نیست که تشکیلاتی مانند وزارت بهداری قبل از هرچیز وظیفه دارد بهداشت عمومی را در کشور تعمیم دهد و اولین قدم در این راه، آموزش دادن مردم است. امروزه دیگر قبایل افریقائی هم تا این حد با اصول طب و بهداشت آشنا شده‌اند که بدانند شستن و غسل دادن جنازه یک بیمار، آنهم بیمار وبائی، در مجرای آب منطقه‌یی را آلوده میکند و ممکن است بقیمت جان صدها بلکه هزارها انسان تمام شود.

آنوقت با کمال تاسف و تعجب می‌بینیم که در یک شهر کشورمان چنین حادثه‌یی روی میدهد. اگر این واقعه رخ نمیداد و این گزارش از طرف وزیر جدید افشاء نمیشد مگر کسی میتوانست ادعا کند که سطح آگاهی مردم در زمینه مسائل بهداشتی تا این درجه پائین است؟ در آنصورت فورا طوماری از آمار و ارقام به حلقوم مدعی فرو میکردند که از فعالیت‌های گسترده مأمورین ترویج و تبلیغ و ارشاد در اقصی‌نقاط کشور خبر میداد!

در هر صورت حادثه تلخی رخ داده و بخیر گذشته است. امیدواریم همانطور که مقامات مسئول اظهار داشته‌اند خطر شیوع بیماری در گناباد منتفی شده باشد ولی این حقیقت تلخ را بپذیریم که در مساله بهداشت و درمان نیز کارمان از پای بست خراب است و به تصحیح و ترمیم اساسی احتیاج دارد.

حکیم جواب داده‌ها...!

محمدعلی سفری

حقوق ملت ایران در متمم قانون اساسی، طی چند اصل تشریح شده که جان و مال و مسکن و شرف، چکیده و خلاصه این حقوق است با این تاکید که باید همواره محفوظ و مصون از هرگونه تعرض باشد.

در کنار این حقوق مسلم، اصل دیگری نیز قاعدتا باید مراعات بشود و آن این است که:

«اهالی مملکت ایران در مقابل قانون دولتی متساوی‌الحقوق خواهند بود»

ظاهرا عدم رعایت این اصل، تمام حقوق های متصوره را از میان میبرد، چون بفرض که در جامعه آن امکان باشد که حقوق اساسی ملت در معرض انواع تعرض ها نباشد، لاجرم، پذیرش این واقعیت قهری است که در شرائط تعارض بین حقوق افراد، آنچه حاکم برسرنوشت است قانون است که باید تمیز بین حق و باطل از این راه فراهم آید، بهمین جهت در سراسر اصول قانون اساسی ایران، در همه جا «مگر به حکم قانون» ترجیح بند اصل هائی است که به حقوق ملت ارتباط پیدا می کند.

«حکم و اجرای هیچ مجازاتی نمی شود مگر بموجب قانون»

مسلما این تساوی حقوق از آغاز اجتماع بشر، خود را نشان داده منتهی همواره، زورگویان، با شرائط خاص زمان و مکان، اجازه رشد بدان نداده‌اند و این رویه، با صورت های متفاوت و ماهیت واحد، همچنان ادامه دارد.

اما آنچه دراین مطلب مورد نظر است، بحثی است در کنار این مسائل اما مجزای از آن، یعنی درحالیکه، در کل ارتباط نزدیک با یکدیگر دارند، بصورت خاص خود، مجزای از این کل، واجد شرائطی خاص است.

این بحث، تساوی ملت است با دولت در برابر قانون.

تساوی حقوق برای ملت، در برابر قانون، تنها مربوط به افراد، اعم از قوی یا ضعیف نیست، درست است که عموم مردم، بدون در نظر گرفتن موقعیت و مقامشان باید در برابر قانون متساوی‌الحقوق باشند، اما این تساوی وقتی به نحو احسن وجود خارجی پیدا می کند که «دولت» نیز برپایه همین تساوی، همانند افراد تمکین به قانون کند. احتمالا این پرسش پیش می آید که، هرآینه، دولت به حقوق ملت تجاوز کند، مرجع تظلم ملت کجاست. این پرسش پاسخی دارد که سابقه تاریخی آن به قرون گذشته ارتباط پیدا می کند و انقلاب کبیر فرانسه سهم بسزائی در شالوده ریزی این «مرجع تظلم» دارد.

عنوان این مرجع «شورای دولتی» است و گویا از نظر نام و نشان ما هم، تحت همین نام، باید در قوانین خود از آن یاد کنیم.

درباره اهمیت شورای دولتی باید گفت که تنها و تنها مرجعی است که بین مردم و دولت قضاوت می کند و در این شورا قاعدتا باید برای افراد ملت این حق باشد که تظلمات خود را علیه دولت مطرح و خواستار احقاق حق شود و اختیارات این شورا به اختصار عبارتست از رسیدگی به شکایت از تصمیمات و اقدامات کلیه مراجع دولتی و شهرداری و تشکیلات وابسته به آنها، همچنین رسیدگی باعتراضات برمدلول تصویبنامه ها و بخشنامه ها و آئین نامه و سایر نظامات دولتی و شهرداری در مواردی که تصمیمات و اقدامات مراجع مزبور بعلت مخالف قانون بودن یا عدم صلاحیت مرجع مربوط یا تجاوز یا سوء استفاده از اختیارات یا تخلف در اجراء قوانین و مقررات و یا خودداری از انجام وظایف موجب تضییع حقوق افراد میشود.

لازم بتذکر است که قانونا تصمیمات شورای دولتی ضمانت اجرا هم دارد چون در صورتی رسیدگی به ادعای خسارات از ادارات دولتی یا شهرداری ها یا تشکیلات وابسته به انها بعلت تقصیر در انجام وظایف قانونی باشد، مسئول جبران خسارت نیز هستند.

با ملاحظه این اختیارات، باید برای عموم افراد ملت این حق باشد که از تصمیمات کلیه مراجع دولتی حتی هیأت وزیران شکایت کنند و الغاء تصمیمات را خواستار شوند و بعد همین شورا این اختیار را دارد که اگر از ناحیه مسئولان دستگاه بعلت تقصیر در انجام وظیفه ضرری متوجه مردم شده باشد، جبران شود.

اما، در شرائط فعلی، وضع ما چگونه است، تصور می کنم، بهترین تشریح را مرحوم دکتر احمد متین دفتری در حدود بیست سال پیش کرده باشد، که تا حال تفاوتی نکرده است. آن مرحوم در نطق خود گفته بود:

«سالها بود که فکر میکردم قوه قضائیه ما یک نقص بزرگی دارد یعنی با اینکه طبق قانون اساسی، دیوان عدالت عظمی مرجع تظلمات عمومی است و حدودی ندارد، به تظلمات مردم از تعدی مامورین و عمال دولت نمیتواند رسیدگی کند، برای اینکه قانون صلاحیت محاکم فعلی ما اجازه آنرا نمیدهد،در زمانی که بنده متصدی امور دادگستری بودم اوضاع و احوال طوری نبود که بتوان دستگاهی مانند شورای دولتی برای آینگونه تظلمات مردم تشکیل داد، بازرسی کل کشور برای کشف انحرافات مامورین از صحت عمل و دیوان کیفر برای مجازات آنها تاسیس شد اما برای شکایت مردم از وزرا و عمال دولت که در اعمال قدرت زیاده روی میکردند و بمردم فشار میاوردند مرجعی جز مقامات عالیه نبود و یا تحولی که در آن زمان در کلیه شئون کشور شروع شده و مبنای آن بلکه شرط آن حاکمیت و قدرت نامحدود دولت بود چنین شکایاتی در واقع شکایت از دولت و تضعیف کننده دولت تلقی میشد و پیشرفتی نداشت....

مرحوم دکتر متین دفتری در همین نطق اضافه کرده بود:

«.... تا بحال در کشور ما عمل این بوده است که شکایت شاکی به مشتکی عنه رجوع میشود اگر شاکی محل ملاحظه و وسایطی داشته باشد او را راضی می کنند والا جوابهای رد و بیهوده به او میدهند و شکایت نامه ها در ادارات بازرسی دفن میشود و شاکی به کاغذ پرانی به همه مقامات ادامه میدهد

شکایات خاتمه ناپذیر نیست و همه روزه وزارتخانه های ما با این گونه کاغذ ها بمباران میشوند و کارهای دولتی طوری در این کاغذ بازیها مستغرق میشوند که برای انجام کارهای اساسی شان دیگر مجالی باقی نمیماند. مجرای دیگر شکایات هم کمیسیون عرایض مجلسین وسئوالاتی است که نمایندگان ازوزرا می کنند، وزرا ماشاءالله هرطور صرفه خودشان اقتضا میکند جواب میدهند و احیانا از تریبون استفاده کرده حماسه هم میخوانند و سئوال کننده غالبا پشیمان میشود از اینکه سئوال کرده است، برای اینکه قبل از طرح مسئله در مجلس ممکن است ملاحظه وترس باشد ولی وقتی که طرح شد و ماجرا فاش شد و تالی فاسد نداشت، ترس ها میریزد و به تجری مامورین دولت می افزاید و خلاصه نقض غرض میشود....

مرحوم دکتر متین دفتری بعنوان یک مجری کار در سخنان خود اضافه می کند: «این جریاناتی که تشریح کردم نتیجه تجربیات شخصی بنده است که چندین سال خودم مرجع شکایات بودم و میدانم جریانات شکایات در این مملکت از چه قرار است و قسمتی از اوقات بنده صرف باصطلاح «حکیم جواب داده ها» میشد....

حق این است که به این سخنان صحیح حاشیه‌ای اضافه نشود، چون بقول معروف «جا» ندارد، هرچه درآن موقع بود، حالا اگر مصاعف نباشد، بصورت بیشتر هست، قوه مجریه، عمالی دارد مطلق العنان که اعمال و افعالشان را می بینیم و میشنویم و میخوانیم و برای بجای خودنشاندن این عمال که از اختیارات و ثروت خود سوء استفاده می کنند، راهی نیست جز، همان شکایت کردن های بیهوده و وجود دستگاه عریض و طویل و کم خاصیت که اکثر باید گفت بی خاصیت و در نتیجه اطاق انتظار هرصاحب مقام مملو است از شاکی و انبوه مردم بلاتکلیف و سرگردان باضافه جمعی ماجراجو و فرصت طلب که بهترین طریقه اخاذی را از این رهگذر یافته‌اند. و امیدی هم نیست که غیر از این را شاهد و ناظر باشیم که هستیم و بنابراین، طرح مطلب هم نه بخاطر پیدا شدن روزنه‌ای از تنگناست، بلکه، با اغتنام فرصت از «فضای باز» قلمی شد تا در روزگار به یادگار بماند!

به روزگار نوشتم خطی زدلتنگی....!!

رقابت، نه حمایت!

نور محمد عسکری

عالمان اقتصاد در دنیا، امروز دیگر فعالیت های اقتصادی را چنان کلاسه کرده اند که ورود در هر مبحث از آن لازمه داشتن علم و اطلاع کامل و کافی است. بهمین جهت در مجامع بزرگ اقتصادی، برای سنجش امور مختلف اقتصادی، معیارهای معین و حساب شده ای دارند که باصطلاح بصورت محک در آمده، و موقعیت هر امر مالی و اقتصادی را با سنجش یا محک خیلی زود روشن میسازند و دقیقا میتوانند اعلام کنند که تا چه حد روش مورد نظر موفقیت امیز است بهمین جهت هر وقت اقدامات اقتصادی و مالی در جامعه‌ای از روند معمولی خود خارج میگردد، مورد بررسی ها و تعبیرها و تفسیرها قرار می گیرد.

یکی از مسائلی که در جهان امروز اقتصاددانان با آن مخالفت می نمایند، انحصار طلبی در امور اقتصادی و یا صنایع است، زیرا به تجربه دریافته اند که در هر امر اقتصادی اعم از امور بازرگانی یا صنعتی بمحض انکه مسئله انحصار خود را نشان بدهد، بلافاصله باید در دنباله اش منتظر ـ بازارهای سیاه ـ صعود قیمت ها و بسیاری تنگناهای دیگر از این قبیل بود.

چون بشر زیاده طلب بمحض انکه متوجه شود در اقدام نفع طلبانه اش رقیبی وجود ندارد، بعناوین مختلف می کوشد تا حد اعلای سود را ببرد.

از طرفی میدانیم که تجارت در ایران تا چند سال قبل منحصر بود به واردات، بدین معنی که موفق ترین چهره های اقتصادی در ایران کسانی بودند که میدانستند چه اجناسی را میتوانند به بازارهای اروپائی سفارش بدهند که هنوز به گمرک های ایران نرسیده، با منافع سرشاری انرا فروخته باشند. این امر چنان کیفیت و حالتی پیدا کرده بود که عده‌ای از بازرگانان بجهت شناخت دقیق بازار مصرف و اشنائی کامل با منابع اقتصادی و فروشندگان اروپائی، دیگر حتی نیازی به سرمایه گذار نداشتند. بدین معنی که در دفتر تجارتخانه خود می‌نشستند و سفارش هائی را از خریداران داخلی قبول میکردند و با پول خریداران کالاها را وادار مینمودند، که در سالهای اخیر این شناخت بازار و با صطلاح تجارت با دست عده‌ای، بخصوص در زمینه وارد کردن ضروری ترین کالاها بصورت انحصاری و بدست آوردن منافع سرشار برای چند تن معدود فقط صورت می پذیرد و عده ای از همین بظاهر بازرگانان بتدریج در امر صادرات هم وارد شده اند و بجهت نفع طلبی خود صرفا در حد سود جوئی ناصحیح مواد اولیه و ابتدائی را نیز به نمایندگان خارجی خود پیشنهاد مینمایند که ملاحظه میکنید نه وارداتمان مبنای صحیحی دارد و نه صادراتمان کیفیت قابل ملاحظه‌ای.وقتی با محک ها و معیارهای علمی این اقدامات سنجیده میشود، روشن میگردد که این امور تا وقتی بصورت فعلی انهم در حمایت دولت صورت می گیرد یقینا نمی تواند تجارت سالم و آفریننده ای برای کشور بوجود آورد و همچنین قادر نخواهد بود که زیر بنای سالمی برای امر اقتصادی باشد، زیرا اقتصاد مملکتی بر اساس معیارهای علمی، وقتی میتواند سنجیده و دقیق باشد که، اولا صادرات آن مملکت بر وارداتش غلبه داشته باشند. ثانیا وارداتش بر پایه های سنجش دقیق و نیاز وافر مردم و مملکت باشند. وقتی پاره‌ای از مراجع هشتاد در صد از واردات را اجناس غیر ضروری و لوکس و تفننی اعلام میکنند به تحقیق به این نتیجه میرسیم که امر اقتصادی در ایران اساسا مبنا و پایه‌ای ندارد تا انکه بتوان در باب کمیت یا کیفیت آن بر مبنای علمی بحث کرد. بنابر این میدانیم که مشی و سیره اقتصادی کشور ما بیمار است، زیرا وقتی در احوال سایر کشورها بررسی می کنیم، می‌بینیم چه بسیارند کشورهائی که نفت ندارند، ولی اقتصاد سالم و شکوفائی دارند. با تکیه بر اقتصاد سالم و همچنین همت بلند مردمانش زندگی مرفهی را برای سالیان دراز پی ریزی کرده اند.

کیفیت اقتصاد ما بدان مینماید، که کسی هیچ در امدی نداشته باشد، ولی هر روز مهمانی های مفصل بدهد، و بعد برای پرداخت پول مهمانیش، ناچار فرش، و لباس و ضروریات زندگی‌اش را بفروشد.

ارتباطات در دنیا بتدریج در سه دهه اخیر کیفیتی پیدا کرد که همه مردم دنیا میتوانند ظرف چند ساعت به هر جا که میخواهند بروند و با هر کس که میخواهند تماس بگیرند. و همین ارتباط ها مجال داده تا بتدریج چشم و گوش تاجر ایرانی باز شده و بسیاری مسائل را دریابد که تا دیروز بر انها واقف نبوده، تحول سریع جامعه و پیشرفت دورازذهن مردم عادی مملکت، بازرگانان واردکننده دیروز را به صاحبان صنعت تبدیل نموده است، میدانیم که برای شکوفائی رشته های مختلف صنعت و بازرگانی بین المللی به چندرکن اساسی نیاز داریم:

۱ـ سرمایه کافی ۲ـ علم و اطلاع ۳ـ مدیریت ۴ـ بازارفروش ۵ـ صبر و حوصله و بردباری.

تا بتوانیم با داشتن این ارکان ـ صنایع نوپائی که در مملکت ایجاد شده، برای رقابت های جهانی اماده کنیم، و باز میدانیم که ایجاد یک تشکیلات صنعتی نیاز به برنامه های دراز مدت دارد تا بتدریج با پیشرفت در زمینه های مختلف و اشنائی مردم جهان به تولیدات مورد نظر بازارهای مصرف را بدست بیاوریم.

در این زمینه دولت هائی که متکی بر در امدهای سرشار استثنائی نیستند و تمام در امدشان بر پایه اقتصاد سالم و میزان فعالیت صنایع و یا تولید فر اورده های کشاورزیشان میباشد، با سیاست های ارشادی خود کوشش می کنند تا صاحبان صنایع بازرگانان و کشاورزان مملکت خود را با کیفیت تولید و خرید و فروش در بازارهای جهان آشنا نمایند، تا هر بازرگان یا صاحب صنعت و کشاورزی با شناخت کافی از دنیای خارج از کشورش کالای مرغوب تهیه کند که قادر به عرضه بهترین نوع با مناسب ترین قیمت ها باشد. میدانیم که در این زمینه کشورهای بسیاری که شاید سی سال قبل هیچ نداشتند امروز بعنوان غول های بزرگ اقتصاد دنیا رو در روی کشورهای بزرگ پیشرفته ایستاده اند، ولی کشورهائی که کوشیده اند از حمایت های غیر معقول منابع دولتی برای بر پائی صنایع و بازرگانی خود کمک بگیرند، با لطبع چون معیارهایشان برای ایجاد بازارها نا صحیح بوده، نمی توانسته‌اند هم پای کشورهای بزرگ برقابت بپردازند، در نتیجه هرگز صاحب یک تجارت بین المللی موفقی نبوده اند. درست است که ما امروز در دنیا سرمایه گذاریهای مختلف داریم، ولی باید قبول کنیم این سرمایه گذاری ها نمی تواند در جهت تجارت یا پیشرفت صنایع مملکت بحساب گذارده شود، چون این قبیل سرمایه گذاریها که از طریق در آمدهای استثنائی بدست میاید، نه می تواند مستمر باشد، و نه قادر خواهد بود در دنیای تجارت راهی برای عامه باز کند.

بنابر این میبایستی، بروی بسیاری از مطالب که بیشتر جنبه نمایشی و شعار داشته است و صرفا برای ان عنوان میشد که چند روزی شعار دهنده بیشتر بر کرسی مدیریت تکیه نماید، خط بطلان کشیده شود و با توجه بر معیارهائی که موفقیت انها در جهان روشن میباشد بازرگان ایرانی یا صاحبان صنایع را بسوی یک اقتصاد سالم باعنوان سیاستهای ارشادی اقتصادی رهبری نمایند تا با توجه بر نحوه عرضه کالا در جهان اشنا گردند. و بالاخص بر این نکته وقوف یابند که اگر روزی نتوانند از حمایت بیدریغ فعلی استفاده کنند، چگونه باید خود و صنعت پایه گذاری شده را در جهان پر رقیب امروز حفظ نمایند تا وقتی منابع اقتصادی و همچنین دولت نخواهند با واقع گرائی کامل و بررسی حقایق و کیفیت باطنی بازرگانی در ایران بطور کلی مسائل را مورد بررسی قرار دهند و باصطلاح با سیاست دروازه های باز مرتبا با فروش اثاثه ضروری خانه به خارجیان مهمانی بدهند، نمی توانیم با هیچ معیاری سیاست اقتصادی خود را با سیاست های اقتصادی روز جهان منطبق کنیم. تا زمانی که دولت قادر نباشد با یک حرکت و جهش صحیح مسئله انحصارها را از میان بردارد و صاحبان صنایع با تکیه بر حمایت بیدریغ دولت و استفاده از حمایت های بیش از اندازه، خود را بر مردم مملکت تحمیل نمایند یقینا هرگز توفیق نخواهیم یافت دارای صنعتی باشیم که بتواندبرقابت باصنایع جهان برخیزدو بیم همیشه وجود دارد!

تفسیر سیاسی روز

آیا صفحه‌ای که سادات باز کرد، ورق خورده است؟

نوشیروان کیهانی زاده

سادات قبل از دیدار اترتن دیپلمات امریکایی از مصر که در پی آن قرار است ونس نیز به جهان عرب سفر کند حرفهای خود را زد.

وی که در جلسه چهارشنبه گذشته شورای امنیت ملی مصر در اسکندریه تصمیم به قطع تماس های مصر با اسرائیل گرفت دستور داد هیات نظامی اسرائیل که از شش ماه پیش در قاهره بسر می برد از مصر خارج شود و این تصمیم عملی شد و هواپیمای اختصاصی دولت مصر هیئت اسرائیلی را به تل او یو برد.

سادات سپس در دو نطق رادیو ـ تلویزیونی پیاپی اسرائیل را با شدیدترین لحن به باد حمله گرفت، دزد اراضی و چپاولگر خواند و حتی تهدید به جنگ کرد.

سادات تاکید کرد اسرائیل اراضی اعراب را پس نمی دهد و از موضع خود قدمی پائین نمی نهد.

وی با بیان این مطلب بر همه مطالبی که اعراب تندرو و حتی میانه رو از نوامبر گذشته تاکنون گفته بودند صحه گذارد. آنها گفته بودند اسرائیل با زبان خوش اراضی اعراب را پس نمی دهد و حقوق ملت فلسطین را نمی شناسد و در حقیقت راهی جز جنگ با این دولت نیست. و نظیر همین مطالب را سادات در چهار روز اخیر بر زبان جاری کرد یاد آور می شوم که پس از نوامبر گذشته رهبران عرب حتی آنها که در باطن اقدام سادات را تایید می کردند سختی در پشتیبانی از او نگفتند و دلیلش شکست تلاشهای نمیری رئیس جمهوری سودان بود که کوشید سادات را با سایر رهبران عرب اشتی دهد.

البته سادات پس از ملاقات با بگین در اسمعیلیه هم چنین مطالبی را بر ضد او و اسرائیل بیان داشت، ولی باز حاضر به ادامه مذاکره شد. و وزیر خارجه‌اش را به لیدز کاسل فرستاد. آن بار نیز سادات یاس خود را از به نتیجه رسیدن اقدامش نشان داده بود وحتی اشاره کرده بود که کناره گیری خواهد کرد، همانطور که در این چهار روز گفته است اگر اطمینان حاصل کند که کاملا به بن بست رسیده است استعفا خواهد کرد.

باوجود این، هنوز نمی توان به طور قطع گفت صفحه‌ای که با سفر سادات به اسرائیل باز شده است ورق خورده است، ولی در هر حال اوضاع در جهان عرب تیره تر از نوامبر سال گذشته است و در این منطقه دیگر کسی نیست که به آینده اقدام سادات خوش بین باشد. سادات می کوشد با نطق و خطابه دل اعراب را نرم کند و وجهه سابق خود را به دست آورد، وجهه‌ای که او با رفتن به اسرائیل و نقض سیاست ۳۰ ساله اعراب از دست داد، ولی معلوم نیست که دراین راه تا چه حد پیروز خواهد بود و آینده منطقه چه خواهد شد مخصوصا که تاریخ انقضای ماموریت نیرو های سازمان ملل در خطوط اتش بس نزدیک است و بعید نیست که تمدید آن با «وتو»ی یک قدرت بزرگ رد شود و در هر صورت اعلام شکست اقدام سادات تحولات وسیعی در منطقه در پی خواهد داشت.

چهل سال قبل...

موفقیت مذاکرات مسکو واعزام هئیت های لشگری انگلیس و فرانسه به شوروی

پاریس ـ درجلسه شورای وزیران «بونر» وزیر امور خارجه به جریان اوضاع بین المللی شرح مبسوطی داد و مخصوصا به گفتگوهای جاری بین نمایندگان انگلیس و فرانسه وروسیه اهمیت مخصوصی قائل شده و گفت نکات اساسی این گفتگو با احراز موفقیت بپایان رسیده و فقط اختلاف نظر جزئی باقی است که آنهم راجع به تنظیم ماده ای میباشد که مربوط به مهاجمه غیر مستقیم است و بهیچ وجه به گفتگو درموضوع های کلی صدمه نمیزند و تنها اختلاف نظر درطرز تنظیم ان ماده است.

درمجلس انگلستان

لندن ـ مجلس شورای ملی انگلیس بنابدرخواست «سرارچیبالد سینگر» پیشوای حزب ازادیخواه درباره مسائل بین المللی بمذاکره پرداخت و ابتدا سرارچیبالد سینگلر اظهار داشت: لازم است نخست وزیر بطور وضوع هوا خواهان خود را آگاه سازد که سیاست شخصی و سیاست کابینه وی میتواند درمقابل تهاجم مقاومت نموده و بدین منظور با کشورهای دیگر جبهه صلحی تشکیل بدهد؟

بعد از انکه سینگر بیانات خود را تمام کرد «والتون» نماینده حزب کارگر اظهار داشت درست است که ما تعهد کرده ایم درمقابل تهاجم آلمان به دانتزیک ایستادگی کنیم ولی لازم است از آقای نخست وزیر بپرسیم تا چه میزان باید دراین امر ایستادگی کنیم؟

نطق چمبرلن

انگاه نخست وزیر پست میز خطابه قرار گرفت و اظهار داشت: برکسی پوشیده نیست که سه دولت روسیه و انگلیس و فرانسه درمذاکرات مسکو راجع به جزئیات «تجاوز غیرمستقیم» هنوز توافق نظر حاصل نکرده اند و اگر چه میدانیم تجاوز غیرمستقیم میتواند باندازه تجاوز مستقیم خطرناک باشد معذالک میل نداریم به استقلال سایر کشورها کمترین لطمه ای وارد اوریم و بنظر ما پیشنهاد دولت روسیه راجع به «تجاوز غیرمستقیم» تا اندازه ای مخالف ازادی سایر کشورها است.

درهرحال چون آقای «مولوتف» کمیسر امور خارجه روسیه اظهار داشته بود که هرگاه مذاکرات جنگی بین سه دولت آغاز گردد اشکالات سیاسی از بین خواهد رفت ما به اتخاذ این تصمیم بی نظیر مبادرت ورزیدیم و احتمال میرود هئیت های لشگری فرانسه و انگلیس درعرض همین هفته به مسکو رهسپار گردند و گفتگوهای سیاسی دولتهای ما با دولت روسیه با گفت گوهای نظامی توام شود لذا امیدوارم بیش بینی آقای مولوتف بحقیقت بپیوسته اشکالات سیاسی موجود را بتوانیم درکمترین زمان حل و فصل کنیم

درمورد دانتزیک «چیمبرلن» گفت بیانات قبلی من نکته ابهامی راجع به سیاست انگلیس درموضوع دانتزیک باقی نگذاشته و هرچه دراین باره بگویم تکرار همان حرفهاست و سخن تازه ای دربرندارد.

بازگشت ناگهانی

برلن ـ هیتلر صداعظم و «فن ریبن تروپ» وزیر امور خارجه المان که در تعطیلات تابستانی بودند بطور ناگهانی وارد برلن گردیده با یکدیگر درکاخ صدراعظم ملاقات کردند. از جمله مسائلی که با یکدیگر صحبت نموده اند تحولات اخیر مذاکرات مسکو بود و اخبار رسیده درخصوص اعزام هئیت های لشگری انگلیس و فرانسه به مسکو محافل رسمی المان را وادار میکند که گفت وگوی جاری را درمسکو بنظر جدی تری بنگرند. تصور میرود هیتلر و ریبن تروب راجع به لغو قرار داد بازرگانی زانن درامریکا که از طرف دولت امریکا صورت گرفته و با تلخی تمام موجب شگفتی انها گردید صحبت نموده باشند.

قرار است فردا هیتلر برای ادامه تعطیلات به «بایروت» و ریبن تروب به «سالزبورگ» عزیمت نماید.

سیصد تومان مژدگانی

تعداد پنجاه برگ سهام شرکت سهامی چوب ایران متعلق به آقای حسین اشراقی بطور لوله کاغذ از اتومبیل افتاده و مفقود گردیده است. هر کس یافته بدفتر مرکزی شرکت سهامی چوب ایران «بیرون دروازه شمیران» تسلیم و مبلغ سه هزار ریال مژدگانی اخذ نماید. بدیهی است سهام نامبرده برای کسی که یافته جز مبلغ مژدگانی نتیجه دیگری نخواهد داشت.

«نقل از اطلاعات ۸ مرداد ۱۳۱۸ ـ اول اوت ۱۹۳۹»

از کاه سخاورز

مادرها می توانند جنس فرزند آینده خود را انتخاب کنند...

امروز در تاریخ

نوشیروان کیهانی زاده

۳۰ ژوئیه

۱۰۳۰ ✱ اولاف پادشاه نروژ در جنگ کشته شد
۱۴۹۹ ✱ قشون عثمانی یونانیان را شکست داد و در آستانه مستعمره کردن این سرزمین قرار گرفت
۱۶۱۹ ✱ اولین مجلس نمایندگان مستعمره نشینان (ایالات متحده فعلی) در جیمزتاون (ویرجینیا) گشایش یافت.
۱۶۹۶ ✱ پتر کبیر آزوف را از عثمانی گرفت
۱۹۰۰ ✱ هومبرت اول پادشاه ایتالیا ترور شد
۱۹۰۷ ✱ ژاپن غالب و روسیه مغلوب بر سر وضعیت خاور دور و مالکیت اراضی شمالشرقی چین به توافق رسیدند

عثمانی یونان را تصرف کرد

پتر کبیر آزوف را از عثمانی پس گرفت

۱۹۱۶ ✱ واحدهای ویژه خرابکار المانی، پیش از آنکه آمریکا وارد جنگ جهانی اول شود، درنیوجرسی چند نقطه را منفجر کردند.
۱۹۲۶ ✱ مرزهای البانی در سطح بین المللی به رسمیت شناخته شد.
۱۹۳۰ ✱ حزب اتحاد ملی (نئوفاشیست) در پرتغال تاسیس شد.
۱۹۵۳ ✱ انگلیس با لیبی یک قرارداد «اتحاد نظامی» امضاء کرد.
۱۹۷۱ ✱ سرنشینان آپولوی ۱۵ در کره ماه فرود آمدند.
۱۹۷۵ ✱ کنفرانس امنیت و همکاری اروپا در هلسینکی آغاز به کار کرد.

آبروی وطن را نریزید!

مهندس محمود میرعمادی

روز جمعه گذشته بدعوت یکی از دوستان برای گذراندن یک روز تعطیل در منطقه ییلاقی و خوش آب و هوای شهریار باتفاق خانواده عازم قریه بابا سلمان واقع در ۲۵ کیلو متری جاده شهریار - تهران شدیم که البته پس از طی جاده خطرناک و کم عرض و پر رفت و آمد این جاده که بیشتر بوسیله تریلی و اتوبوس اشغال شده بود به جاده خاکی قریه بابا سلمان که بهمه چیز شبیه بود بجز جاده خاکی رسیدیم و با زحمت و خاک خوردن بسیار وارد قریه شده بطرف خانه دوستمان میرفتیم که ناگهان در کنار خرابه‌ای در کوچه تنگ اصلی قریه متوجه ازدحام بچه ها شدیم که راه را بند آورده بودند. در اینوقت متوجه سه مرد و یک زن خارجی که بعدا معلوم شد آلمانی هستند شدیم که با تعدادی دوربین فیلمبرداری و عکاسی در حال فیلمبرداری بودند. حس کنجکاویم تحریک شد، از اتومبیل پیاده شده با آشنائی کمی که بزبان آلمانی و انگلیسی داشتم جویای موضوع شدم پس از مدتی بحث و گفتگو واقف شدم که این نمک نشناسان بیگانه این قریه را بخاطر نقاط ضعف آن با توجه باینکه در جوار تهران قرار گرفته و متأسفانه فاقد هر گونه امکانات اولیه مانند خیابان - کوچه - جاده - برق مرتب - آب و تلفن و غیره با وجود حدود سیصد خانوار است مبادرت به فیلم برداری نموده تا در کشور باصطلاح متمدن خود کشور عزیزمان را بعنوان یک کشور فاقد حداقل امکانات ابتدائی زندگی معرفی نمایند. از عده ای سئوال کردم آیا در اینجا انجمن ده یا ژاندارمری و یا کد خدائی وجود ندارد تا جلو کار چنین افرادی را که دشمن این آب و خاکند بگیرد؟ ولی هیچکس اطلاعی از وجود ژاندارمری یا انجمن ده و یا کدخدا نداشت.....

پس از گوش دادن به درد دل یکی از ساکنین قریه بداخل اتومبیل بر گشتم. همسرم ناراحتی عمیق چهره ام را احساس کرد و از من پرسید: آخر چرا سازمانهای مسئول از جمله وزارت تعاون و امور روستا ها نسبت به تشکیل انجمن عمرانی ده و یا کنترل فعالیت اینگونه انجمن ها اقدام نمی‌نماید و یا چرا راسا خود با کمک ساکنین نسبت به عمران و ابادی این قبیل روستا ها که بیش از ۲۰ دقیقه با تهران فاصله ندارند و محل عبور سرنشینان تعداد زیادی اتومبیل خارجی و مسافر نیز میباشد اقدامی نمی‌نمایند و چرا وزارت راه نسبت به ایجاد جاده و اسفالت پانصد متر راه اصلی و کوچه آن اقدامی نمی‌نماید و چرا بازرسان محترم شاهنشاهی گذری به این قریه و دیگر قریه های مشابه آن نمی‌نمایند تا مشاهده نمایند اهمال و سهل انگاری مسئولین وزارت تعاون و امور روستا ها و وزارت راه و ترابری و وزارت نیرو در حق روستا های اطراف تهران تا چه حد تأثر آور است تا آبی سالم بدست فرزندان این آب و خاک نرسد و حتی یک لامپ چراغ برق در کوچه های آن نباشد تا چند خارجی حربه‌ای بدست اورده و در سر راه خود از قریه‌ای فراموش شده و فاقد امکانات اولیه زندگی فیلمبرداری نموده و برای ملتی غیور و در حال پیشرفت دست آویزی بچنگ آورده و حیثیت ملی حدود ۲۰۰۰ نفر ساکنین این قریه را که حیثیت سی و پنج میلیون ایرانی زحمتکش و وطن پرست میباشد در تلویزیونهای بیگانه لکه دار سازد آنهم بخاطر سهل انگاری چند تن مسئول و عدم صرف مبلغی برای باز خرید آبروی وطن عزیزمان. هوا رو بتاریکی بود که از ترس نبودن چراغ در کوچه های تنگ و خاکی و تاریک قریه را با تأثر بسیار ترک کردیم البته با برخورد نمودن جلو اتومبیل بدیوار کوچه اصلی قریه بابا سلمان شهریار.

نظریات کارمندان دولت درمورد قانون استخدام

اختلافات ضوابط ارتقاء گروه معلمان باید رفع شود

آقای محمدقلی جوادیان دبیر دبیرستانهای ساری در نامه ارسالی خود به روزنامه اطلاعات در مورد تجدید نظر در لایحه نهائی قانون استخدام کشوری نوشته است: افراد دیپلمه‌ای در سال تحصیلی ۲۵۳۰ مصادف با شروع سال راهنمائی تحصیلی نظام جدید اموزش و پرورش در دانشگاهها قبول شده اند و ضمن دانشجو بودن به شغل آموزگاری هم اشتغال داشته اند و در ضمن ادامه تحصیل در دبستانهای تهران یا استانهائی که دانشجوی دانشگاه آن محل بوده اند، خدمت کرده و سپس موفق به اخذ لیسانس شده اند.

ارتقاء گروه این عده از آموزگاران پس از گرفتن لیسانس با ارتقاء گروه افرادی که در نظام قدیم در دبیرستان خدمت کرده اند و سپس برای رفع کمبود دبیر در سطح راهنمائی تحصیلی نظام جدید تدریس نموده اند و درضمن با ادامه تحصیل موفق به گرفتن لیسانس گردیده اند متفاوت است.

بعنوان مثال افراد دسته اول اگر بخاطر سنوات خدمت در گروه ۶ پایه ۷ بوده اند در هنگام تبدیل و ارتقاء گروه (بخاطرگرفتن لیسانس) هیچگونه پایه‌ای از دست نداده اند و فقط در مدت ۶ ماه در گروه هشت قرار گرفته اند و سپس به گروه ۹ ارتقاء یافته اند، در صورتیکه افراد همطراز آنها که در نظام قدیم در دبیرستان خدمت کرده اند و سپس برای رفع کمبود دبیر در سطح دوره راهنمائی تحصیلی نظام جدید تدریس نموده اند و در حین خدمت موفق به گرفتن مدرک تحصیلی لیسانس شده اند وضعی متفاوت دارند. این افراد اگر قبل از گرفتن لیسانس بخاطر سوابق خدمت خود در گروه ۶ و پایه ۷ قرار داشته اند پس از گرفتن لیسانس ارتقاء گروه یافته اند و به گروه ۹ رفته اند ولی از پایه استخدامی آنها دوپایه کسر شده است و بجای پایه هفت در پایه ۵ قرار گرفته اند و بدین ترتیب چهار سال اختلاف سابقه خدمت با سایرین پیدا کرده اند و تنها گناه آنها اینستکه در هنگام دانشجو بودن در دبیرستان انجام وظیفه میکرده اند.

بدین لحاظ پیشنهاد می‌شود که همزمان با تجدید نظر در لایحه نهائی قانون استخدام کشوری ترتیبی اتخاذ گردد تا پایه‌های استخدامی معلمانی که در فاصله سالهای ۲۵۳۲ تا ۲۵۳۶ هنگام ارتقاء گروه از آنها کسر شده است مجددا مسترد گردد.

قانون تظاهرات چه ربطی به موش دارد؟

مقاله آقای سیدجوادی درشماره دوم مرداد روزنامه اطلاعات زیر عنوان «اول ای جان دفع شرموش کن» درمن خواننده واطمینان دارم دربسیاری خوانندگان دیگر اثر بسیار نامطلوبی گذاشت. آقای نویسنده به خوبی پیداست کاری به اصل مطلب نداشته وصرفا درپی استفاده از فرصت برای گفتن حرفهای خودش بوده است. با بکارگرفتن شعروپیش کشیدن حکایت فقط قصد تخطئه داشته است.

این قضیه فضای بازوآزاد درکشور ما مسئله عجیبی شده است. اشخاص هرچه به نظرشان می آید ودلشان می خواهد می نویسند وباز فریادشان از محدودیتها بلنداست. ازیک طرف هرصحبتی پیش می آید قانون اساسی را پیش می کشند. ازطرف دیگر هیچ ابا وامتناعی ندارند که به آسانی همان قانون اساسی را فراموش کنند.

نویسنده مقاله به دلائلی که قسمتی معلوم وقسمتی نامعلوم است وبانیاتی که ازاین گوشه وآن گوشه مقاله اش سرک می کشد، استدلال کرده است که تظاهرات قانون نمی خواهد ومی نویسد «کدامیک ازاصول وموادقوانین اساسی وقوانین حقوقی وجزائی مغا یر با تظاهرات وابراز نظرات موافق ومخالف است که نیاز به تدوین قانون جدیدی پیدا شده است؟»

به قانون اساسی، همین قانونی که وسیله ابراز هراعتقاد ضدملی وضد مشروطیت شده است وخیلی ها آن را مانند لباسی برتمایلات ارتجاعی واستبدادی خودشان می کشند، مراجعه می کنیم.

دراصل ۲۱ متمم قانون اساسی می گوید: «انجمنها واجتماعاتی که مولد فتنه دینی ودنیوی ومخل به نظم نباشد درتمام مملکت آزاد است ولی مجتمعین با خود اسلحه نباید داشته باشند وترتیباتی را که قانون دراین خصوص مقرر می کند باید متابعت نمایند. اجتماعات درشوارع ومیدانهای عمومی هم باید تابع قوانین نظمیه باشد.»

پس ملاحظه می شود که قانون اساسی دردوجا اشاره به قوانین ناظر براجتماعات می کند. وچنین قوانینی هم تاکنون به صورت جامع وضع نشده است واگر قرارباشد اشخاص ازاین حق که قانون اساسی به انها داده استفاده کنند ناچار باید چنین قوانینی وضع شود.

بااین ترتیب آسمان وریسمان بافتن ودست بدامن موش وانبار گندم شدن چه معنی دارد؟ مگر چه کار میخواهد اتفاق بیفتد؟ دولتی آمده ومی گوید می خواهد قانون موضوع اصل ۲۱ قانون اساسی را تنظیم وبه مجلس تقدیم کند. کجای این کارآقای نویسنده را به دردآورده است؟

می نویسند قانون فقط ناظر به تظاهرات مخالفین است. این استدلال ارزانی خود نویسنده باد. ولی اصلا چرا قوانین بوجود آمده است؟ برای اینکه همیشه ودرهمه جا افرادی بوده اند که قصد سوء استفاده داشته اند. اگر مردم همه از معصومین بودند که دیگر قانونی ضرورت نداشت. دراوضاع واحوالی که هرروز جماعت محدودی راه می افتند وشیشه دکان مردم را می شکنند ومغازه ها را خراب می کنند البته باید قانونی باشد که تظاهرات واجتماعات درست را ازاوباشی وخرابکاری وغارتگری وبرهم زدن نظم جداکند وحکم هریک را معین سازد.

خنده آورترین قسمت مقاله آنجاست که نویسنده میگوید «وقتی شما خودامروز از فضای بازسیاسی وگسترش ازادی وعدالت اجتماعی صحبت می کنید عدم ایمان واعتقاد خودرا به فضای گذشته وآزادیهای آن ابراز می دارید درحالی که مجلس قانونگذاری وحزب رستاخیز محصول گذشته ای است که ازنظر وجود آزادیهای لازم وفضای بازسیاسی مورد تردید شما قرار گرفته است. پس چگونه توقع دارید قوانینی که بوسیله شما وگردانندگان حزب رستاخیز تهیه وتنظیم می شود وتوسط همین مجالس مقننه تصویب می گردد مورد قبول واحترام تمامی افراد ملت بوده به گسترش آزادی وبسط عدالت اجتماعی کمک نماید.»

بااین گفتار نویسنده اعتقاد به هر پیشرفت واصلاح را منکر می شود زیرا هراکنون وآینده ای محصول گذشته است. کدام اکنون وآینده است که بدون گذشته بوجود آید؟ دراین تردید نیست که هیچ قانونی نمی تواندمورد قبول واحترام تمامی افراد ملت باشد.

همیشه افرادی هستند که منافع خصوصی شان با قانون نمی خواند وقانون برایشان وسیله رسیدن به مقاصد خودشان است.

اما اینکه ما اکنونی را که ازتجربه های گذشته پیدا شده ونسبت به آن گذشته تکاملی محسوب میشود منکر بشویم وخیال کنیم رابطه ای میان گذشته وحال وحال وآینده درکارنیست مکتب جدیدی است که آقای نویسنده باید به نام خود ثبت کنند.

خیراله نصرت زاده

حرفهایی از آن سوی سیم

مشکلات خود را به استثنای بعد از ظهر پنجشنبه و روزهای تعطیل با اطلاعات درمیان بگذارید.

تلفن ۳۲۸۴۳۱ از ساعت ۸/۳۰ صبح تا ۴ بعد از ظهر دراختیار شماست.

به خیابان «ارج» ارجی نمی گذارند

دهها سال پیش که درسراسر تهران کاخانه های صنعتی ازتعداد انگشتان دست تجاوز نمی کرد، درمحل مسکونی ما کارخانه‌ای فعالیت داشت که امروز همین کارخانه به نقطه دیگری نقل مکان کرده است و از بقایای آن درمحل مانامی است که روی خیابان مامانده است، بهرحال اینک مردم خیابان «ارج» بی ارج شده اند چرا که مدتها است از شر مزاحمان و اوباش بدمست و قمار باز راحت و آسایش ندار ند و تاکنون بارها ازکلانتری ۱۴ درمیدان خراسان تقاضا کرده اند، این خیابان را ازوجود چنین مزاحمانی پاک کنند ولی مسئولان کلانتری بمردم این خیابان «ارجی» نمی گذراند.

س. ح. م. - سازمان کشتارگاه

شنبه‌ها دنیای ورزش

اطلاعیه

گروه فرهنگی مرجان

ثبت نام در

دبیرستان دختران مرجان - خیابان ابتهاج (کاخ) تلفن ۶۵۶۷۷۰ - ۶۵۲۰۳۸

دبیرستان پسران مرجان (با دائرکردن کلاسهای جدید سال اول از جمله «علوم انسانی»)

خیابان پهلوی بالاتر از فروشگاه کورش کوچه جاوید تلفن ۸۹۱۹۷۴-۸۹۴۰۰۴

در مردادماه، فقط روزهای شنبه، دوشنبه وچهارشنبه (صبحها)

NOBELS-PEELMAN

شرکت نوبلز - پیلمن

NO 2700, SAINT NIKOLAS, BELGIQUE TEL: 031767211

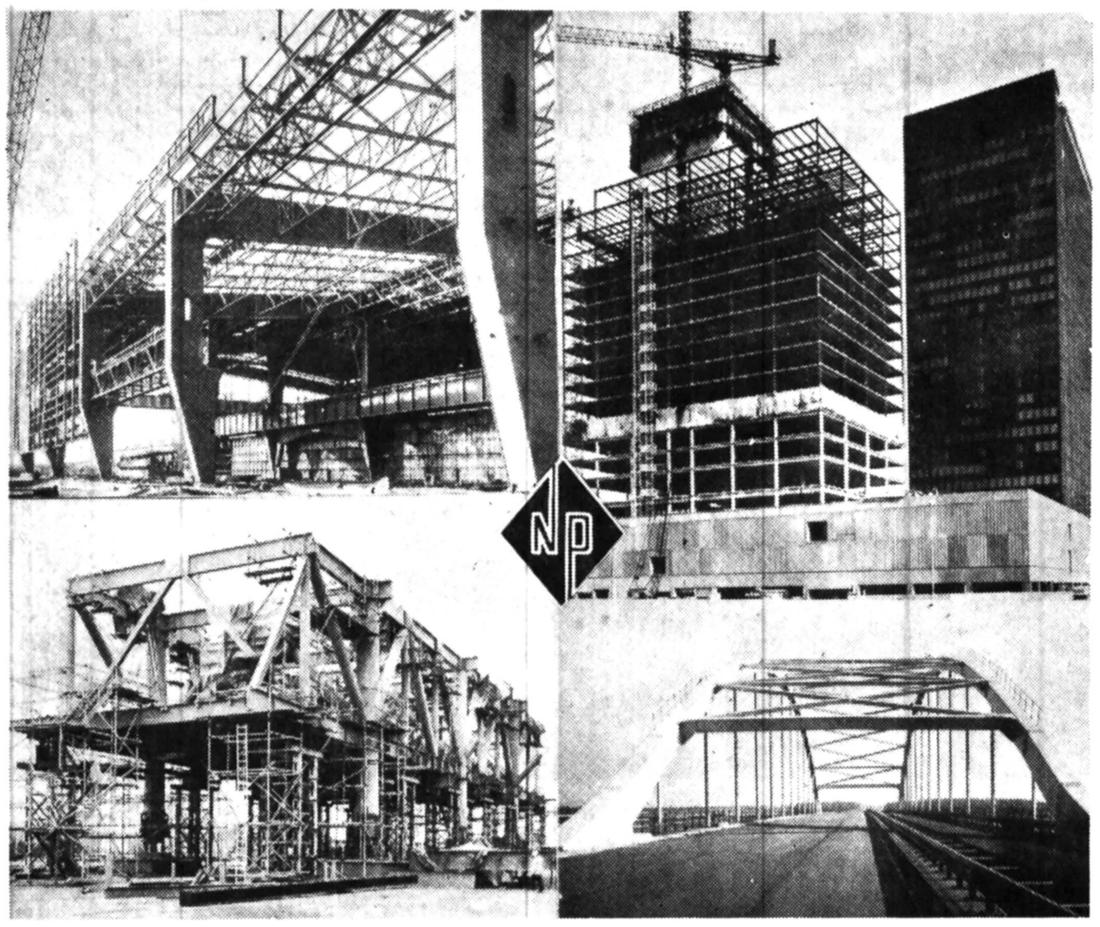

سازنده پل ها - اسکلتهای فولادی - ساختمان - عملیات ساختمانی درفلات قاره، اجرا و نصب پروژه های کامل (ترن کی) برپا کردن ستون ها و تاسیسات بندری نخستین سازنده بناهای فلزی دربنلوکس

دارای فعالیت درسراسر ایران:

تهران - خوزستان - سیستان - فیرزوکوه - گیلان و مازندران.

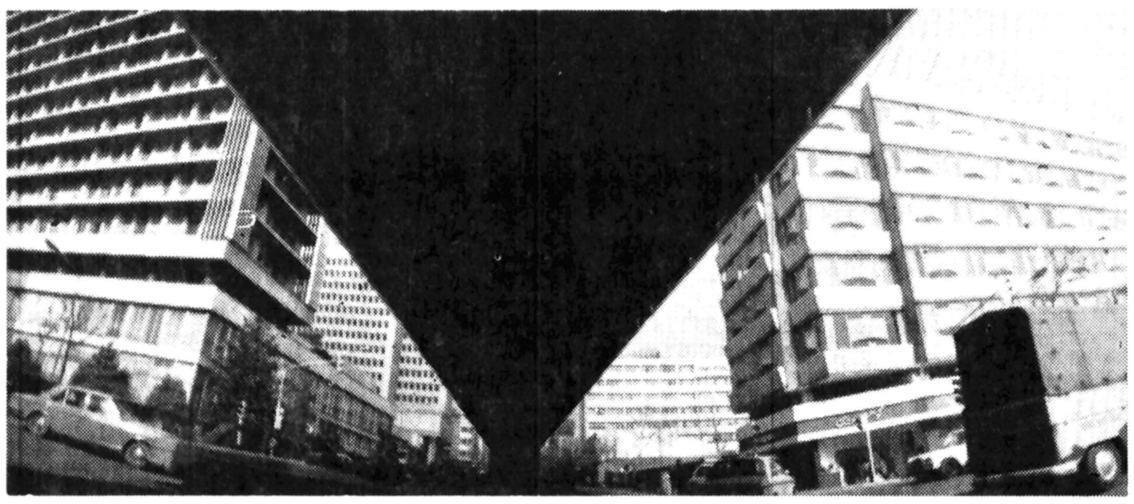

یکی از پلهای هوائی که شرکت نوبلزپیلمن در خیابانهای تهران برپا کرده است

خیابان نفت - خیابان چهارم
شماره ۴۲
تهران
تلفن: ۲۲۳۹۲۹ - ۲۲۲۵۲۳

nobels-peelman

نوبلز پیلمن

اگر بتوان یک مؤسسه بلژیکی را نام برد که مردم تهران بطور قطع آثار فعالیت هایش را در شهرشان مشاهده کرده اند. این مؤسسه شرکت نوبلز پیلمن سازنده پل های هوایی معروف خیابانهای تهران است.

نوبلز - پیلمن، با بر پا کردن این پلهای هوایی کلاهمه با سرعت سهولتی در فت و امد های روزانه وی بین خانه ومحل کار او بوجود اورده اند.

نوبل پیلمان که این پلهای هوایی را بوجود اورده مهمترین شرکتی است که در کشورهای

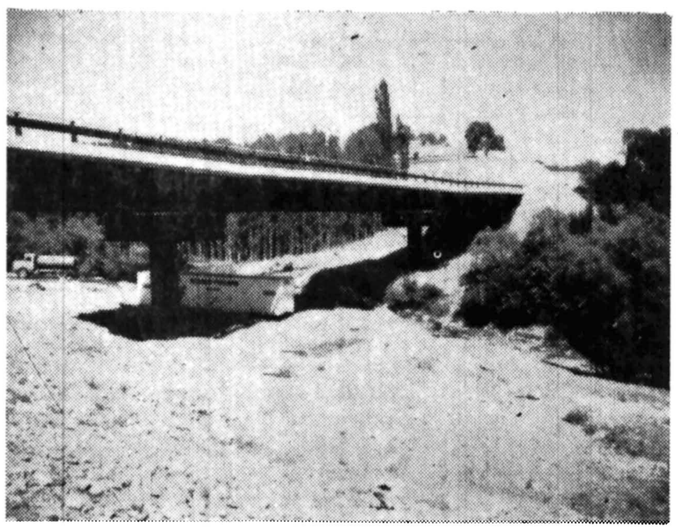

یکی از ۷ پلی که درجاده فیروزکوه ساخته شده و پل دماوند نام گرفته است.

هایی بیسابقه ساخته شده اند، نه تنها چهره شهر تهران را دگرگون کرده، بلکه نقشی غیر قابل انکار در کمک به حل مساله ترافیک در خیابانهای پایتخت کشور ما ایفا کرده است.

چگونه ممکن است مردم تهران تفاوت فاحشی راکه ساخته شدن پل های متعدد هوایی در وضع ترافیک تهران - بویژه در مسیر هایی مانند بزرگراه شاهنشاهی و میر داماد و کریمخان زند و نادر شاه و شاهرضا و روزولت و غیره پدید آورده اند - نا دیده بگیرند و فرصتی را که وضع جدید ترافیک در این مسیر ها با شرایط سابق آن، یعنی قبل از ساخته شدن پل های هوائی دارد بحساب نیاورند. آیا بازرگانان یا پیشه وری که خانه اش در جنوب تهران قرار دارد و تا پیش از ساخته شدن پلهای هوائی محکوم بود که غالبا یک ساعت برای رسیدن به محل کارش صرف وقت کند میتواند نا دیده بگیرد که پل های هوایی چه بنلوکس بکار ایجاد ساختمانهای فلزی اشتغال دارد و مرکز آن در سن نیکولا و «گان» در کشور بلژیک قرار گرفته است. در این مؤسسه ۱۰۰۰ نفر کار می کنند وتولید سالانه آن به ۵۰/۰۰۰ تن میرسد.

فعالیت های نوبلز. پیلمن در ایران از ژوئیه ۱۹۷۵ آغاز شده است. در این مدت تعداد افرادی که در این کشور برای نوبل - پیلمان کار می کنند از گروه کوچکی که در آغاز بیش از ۲۰ نفر را در بر نمی گرفت به ۸۰ نفر افزایش یافته است.

نوبلز - پیلمن امروز در حالیکه علاوه بر فعالیت کردن در تهران، در سواحل دریای خزر و کرانه های خلیج فارس و در کویر سیستان و کوهستان های فیروز کوه حضور دارد بیش از پیش فعالانه در ساختمان تأسیساتی که برای اقتصاد ایران ارزش بنیادی خواهد داشت سهیم است.

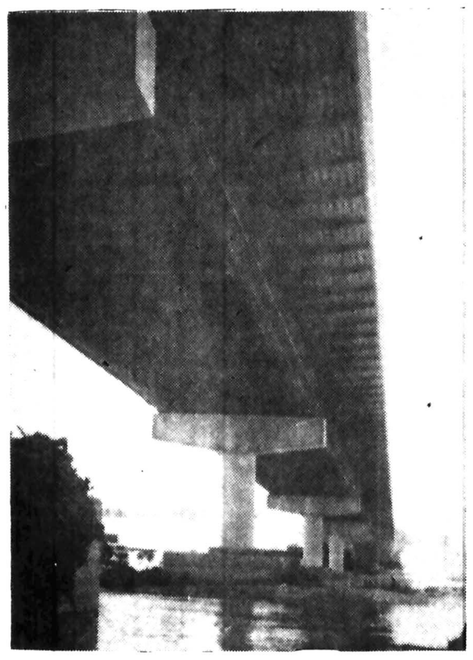

پل خلف آباد دراستان خوزستان

مطبوعات بیروت

اضطراب جنگ تازه در لبنان

روزنامه های بیروت با عناوین درشت در بالای صفحات اول خود در برابر دستوری که سفارت آمریکا در پایتخت لبنان به خانواده های کارکنان آن سفارت داده است تا در اولین فرصت لبنان را ترک کنند واکنش نشان داده اند و این تصمیم اضطرابهای ناگهانی ـ اما تسکین ناپذیری را برانگیخته است. سفارت کانادا در بیروت نیز تائید کرده که درجواب آن عده از کانادایی های مقیم لبنان، که بوسیله تلفن با سفارت دولت متبوعشان تماس گرفته و درباره وضع لبنان نظر خواسته اند، اندرزهای مشابهی نظیر توصیه سفارت آمریکا به اتباع آن کشور در لبنان داده شده است. با اینحال یک سخنگوی سفارت کانادا در بیروت در جواب پرسشی که در این باره از وی بعمل آمد گفت که نمیتواند گزارشهای مطبوعات را درباره صدور چنین دستورالعملی از جانب دولت کانادا تائید کند.

ترک لبنان

دیپلمات «کانادایی» گفت که وی نیز بطور ساده چنین خبرهایی را شنیده است ولی وزارت خارجه کانادا از «اتاوا» هنوز دستور العمل های رسمی در این زمینه به سفارتش در بیروت نداده است.

سخنگوی سفارت کانادا سپس باصراحت اضافه کرد که بهرحال تنها چیزی که وی میتواند بگوید خطاب به کانادایی هایی که در لبنان بسر میبرند و با سفارت کشورشان در بیروت با نگرانی تماس میگیرند این است که اگر کارهای فوری و حیاتی در لبنان ندارند، بهترین کاری که باید بکنند این است که هرچه زودتر این کشور را ترک کنند.

تدابیری که گفته میشود طی چند روز اخیر در یک زمان در سفارتهای امریکا و کانادا در بیروت برای تشویق اتباع ان دو کشور به ترک لبنان مورد توجه قرار گرفته مصادف با برداشته شدن نخستین قدمهای بزرگ از جانب دولت بیروت برای اعمال کردن اراده اش در تعیین سرنوشت کشور بعد از ۵ روز جنگهای سخت میان واحدهای ارتش سوریه و دسته های مسیحیان دست راستی افراطی است که در جریان آن استفاده وافر هر دو طرف از سلاح های سنگین تلفاتی بسیار غم انگیز ببار آورده است.

دلهرهٔ جدید

اقدام دولت لبنان که از آن سخن گفته میشود روز پنجشنبه گذشته آغاز شده و یک قسمت از آن فرستادن واحدهای پلیس از جانب دولت الیاس سرکیس به نقاطی است که بین خطوط مقدم نیروهای سوریه و مسیحیان قرار گرفته اند. اما دلهره جدیدی که در بیروت بوجود آمده بیشتر ناشی از آگاهی لبنانی ها از تصمیمی است که در درجه اول در سفارت امریکا و بعد از آن از جانب سفارتهای برخی از ممالک دیگر گرفته شده است. روزنامه مستقل «النهار» در این باره نوشته است: اینکه سفارت آمریکا و بعضی از سفارتهای سایر ممالک در بیروت به اتباع کشورهایشان توصیه کرده اند که هرچه زودتر در فکر ترک لبنان باشند ممکن است نشانه شومی باشد که از نزدیک بودن انفجار بزرگ دیگری مانند جنگ داخلی سالهای ۱۹۷۵ـ۶۷ لبنان خبر دهد...

سفارت آمریکا ضمن اطلاعیه ای در پاسخ اظهار نظرهای بسیار نگرانی آمیزی که در مطبوعات بیروت انعکاس یافته گفته است که در نظر ندارد برنامه ای را برای تخلیه عام اتباع آمریکایی قابل مقایسه با کاری که در گرما گرم جنگ داخلی ۲۹ ماهه لبنان صورت گرفت، تدارک ببیند. طبق تصریح سخنگویان سفارت آمریکا در بیروت، بهرحال اندرزی که این سفارتخانه به آمریکائیان مقیم لبنان میدهد بطور دقیق این است که اگر احساس می کنند که ماندن یا نماندن در لبنان برایشان فرقی نخواهد کرد. در این صورت بهتر است که بخاطر راحتی خودشان تا جایی که ممکن است زودتر این کشور را ترک کنند.

در اینحال «فواد پطروس» وزیر خارجه لبنان به سفیران آمریکا ـ انگلستان ـ فرانسه و چین در بیروت اطلاع داده است که الیاس سرکیس پس از گسیل کردن واحدهایی از پلیس لبنان به مواضعی که بین خطوط اول قوای سوریه و نیروهای مسیحیان دست راستی قرار دارند، در عین حال تصمیم گرفته است یکان هایی از ارتش دولت مرکزی بیروت را به یکی دیگر از کانون های اشوب ـ یعنی به نواحی جنوب لبنان اعزام کند. از تاریخ جنگ داخلی لبنان این نخستین باری خواهد بود که چنین اقدامی از طرف دولت بیروت صورت می گیرد.

آرامش نسبی

بسیاری از دیپلماتهای صاحب در آشنایی با امور لبنان در اظهار این نکته اتفاق دارند که به رغم ارامش نسبی اغوا کننده ای که ظاهرا جای زد و خوردهای خونین روزهای گذشته بین ارتش سوریه و قوای مسیحیان دست راستی را گرفته است ان بن بست دردناک سیاسی که از فوریه گذشته تا کنون چهار بار آتش چنین کشمکش هایی را در لبنان شعله ور ساخته همچنان باقی است. تصمیمی که در سفارت آمریکا گرفته شده ضمنا برای بسیاری از لبنانی ها تعجب اور است. یک غیر نظامی لبنانی که نگارنده این گزارش هنگام قدم زدن در یکی از خیابانهای بیروت نظرش را جویا شد اظهار میداشت که تصمیم سفارت امریکا چندان اثری بر وضع اتباع ان کشور در لبنان نخواهد گذاشت. چون ان عده از امریکائیانی که نیازمند یا ملتزم به ماندن در لبنان نبوده اند خودشان بهر تقدیر مدتی است که این کشور را ترک گفته اند.

با این توضیح که تا حدود زیادی واقع بینانه بنظر میرسد تنها تاثیر مهم دیگری که میتوان برای تصمیم سفارت امریکا در بیروت قایل شد وحشت بزرگی است که میتواند بر ارواح صدها هزار ـ حتی میلیونها نفر از مردم غیر نظامی لبنان چیره شود. این تصمیم در چشم بسیاری از لبنانی ها نشانه کریه دیگری از قریب الوقوع بودن یک جنگ جدید داخلی است. مردم لبنان احتمالا تنها انتظار دارند که اگر تصمیم سفارت امریکا مفهومی جز این ندارد انها نیز بدانند که دوره دیگری از غم انگیزترین مرحله تاریخ کشورشان را در پیش دارند.

اوضاع بیروت همچنان بحرانی است ونیروهای سوری درتقاطع محله ها اتومبیل ها وافراد را بازرسی می کنند

در آوریل ۱۹۷۶ حزب سوسیالیست ماریو سوارش در انتخابات عمومی پیروز شد

در ژوئن ۱۹۷۶ ژنرال رامالواینش به ریاست جمهوری پرتغال برگزیده شد

مطبوعات فرانسه

سرانجام ائتلاف احزاب پرتغال

با برکنارشدن ماریو سوارش از مقام نخست وزیری، پرتغال دستخوش بحران سیاسی تازه ای شد که پایان آن در شرایط کنونی قابل پیش بینی نیست.

روز پنجشنبه، چهار روز پس از متلاشی شدن ائتلاف سوسیالیست ها و میانه روها که سوارش از روز ۲۶ ژانویه رهبری آن را بعهده داشت ژنرال «رامالواینش» رئیس جمهوری پرتغال با درنظرگرفتن اختلافهای شدیدی که بین سوسیالیست ها و میانه روها بویژه درباره مساله اصلاحات ارضی بروز کرده ماریو سوارش رهبر حزب سوسیالیست را از مقام نخست وزیری برکنار کرد. هنوز معلوم نیست ژنرال اینش چه راه حلی برای پایان دادن به بحران جدید درنظرگرفته است. در لیسبون سخن از تشکیل یک دولت نظامی و یا انجام انتخابات قبل از موعد بمیان آمده است. گفته می شود که سرهنگ «ماریو فیرمینومیگوئل» وزیر دفاع ۴۶ ساله کابینه مامور تشکیل دولت جدید خواهد شد. رئیس جمهوری پرتغال پیشنهاد اکثریت اعضای شورای انقلاب را که خواستار ابقای سوارش درمقام نخست وزیری بودند بطور قطع رد کرده است. در بازی سیاسی پرتغال چهار بازیکن و یک داور شرکت دارند. بازیکنان احزاب چهارگانه کشور: سوسیالیست، میانه روهای راست گرا، کمونیست و سوسیال دمکرات هستند و داور شخص ژنرال اینش رئیس جمهوری کشور.

از اوایل ماه ژوئیه علایم بحران در کابینه ماریو سوارش که شش ماه پیش تشکیل شده بود بچشم میخورد. سوارش درماه ژانویه از آزمایش دولت یک حزبی چشم پوشید و ناچار شد برای تقویت اکثریت پارلمانی حزب سوسیالیست بیک ائتلاف شگفت انگیز با میانه روهای راست گرا تن دردهد.

سوارش امیدوار بود که دولت ائتلافی بتواند تا انتخابات عمومی ۱۶۸۰ دوام بیاورد اما عمر این ائتلاف بیش از شش ماه نبود. میانه روهای راست گرا خیلی زود دریافتند که بین دیدگاههای آنها و سوسیالیست ها در اداره امور کشور بویژه در مساله اصلاحات ارضی شکاف عمیقی وجود دارد. این یک بحث داغ بود. در انقلاب سال ۱۹۷۵ کشاورزان زمین های «النتجو»، انبار گندم پرتغال را اشغال کردند و حزب کمونیست مرکز ستاد خود را در این منطقه مستقر کرد و هنوزهم کنترل روستائیان را در «النتجو» دردست دارد.

پس از عادی شدن اوضاع برنامه ای برای اصلاحات ارضی تهیه شد و به صاحبان زمین های ملی شده مبلغی بعنوان جبران خسارت پرداخت شد. پس از آن از یک میلیون و یکصدو پنجاه هزارهکتار زمین های ملی شده سیصدهزارهکتار آن به صاحبان اصلی پس داده شد. ملی شدن نهصدهزارهکتار زمین برای پرتغال خیلی گران تمام می شود چراکه دولت ناچار است پیوسته به واحدهای اشتراکی وام بدهد درحالیکه میزان فرآورده های کشاورزی همچنان کاهش می یابد.

در اینجا بود که فریاد اعتراض میانه روها بلند شد و آنها میگفتند ما بخاطر اینکه دولت سیاست بازهم بیشتر چپ گرایی دنبال کند وارد کابینه نشده ایم.

باین ترتیب ژنرال اینش با صدور فرمانی به عمر دومین دولت ماریو سوارش پایان داد و اعلام کرد که سوارش را مامور تشکیل کابینه جدید نخواهد کرد.

روز ۲۵ آوریل ۱۹۷۴ یک کودتای نظامی که به «انقلاب گل های میخک» شهرت یافته رژیم سالازار را سرنگون کرد و یک دولت نظامی «رستگاری ملی» قدرت را بدست گرفت روز ۱۵ مه همان سال ژنرال «اسپی نولا» از جانب دولت نظامی رئیس جمهوری اعلام شد و نخستین کابینه موقت در پرتغال تشکیل گردید. ژنرال اسپی نولا در سپتامبر ۱۹۷۴ درپی اختلاف شدیدی که در داخل دولت بروز کرد استعفا کرد و ژنرال کوستاگومش جای او را گرفت. درماه مارس ۱۹۷۵ کودتای طرفداران اسپی نولا شکست خورد و یک دولت افراطی چپ بریاست ژنرال «واسکو گونزالوش» قدرت را بدست گرفت و همین دولت بود که به ملی کردن رشته های اساسی اقتصاد پرتغال دست زد. سرانجام درماه آوریل ۱۹۷۶ با انتشار قانون اساسی جدید دوران سیستم دولت های موقت در پرتغال بسر رسید و نخستین انتخابات آزاد با پیروزی سوسیالیست ها پایان یافت. حزب ماریو سوارش در این انتخابات ۳۵درصد آراء را بدست آورد و در ژوئن ۱۹۷۶ ژنرال رامالواینش از راه انتخابات عمومی به ریاست جمهوری برگزیده شد و در ماه ژوئن همان سال سوارش مامور تشکیل کابینه شد.

حزب سوسیالیست تا دسامبر ۱۹۷۷ بتنهایی در پرتغال حکومت میکرد تا اینکه در ژانویه ۱۹۷۸ میانه روهای وابسته به سوسیال دمکرات با حزب سوسیالیست یک کابینه ائتلافی تشکیل دادند. اما روز ۲۴ ژوئیه سال جاری سه وزیر میانه رو از کابینه استعفا کردند و چهار روز بعد ژنرال اینش رئیس جمهوری پرتغال ماریو سوارش را از مقام نخست وزیری برکنار کرد.

ژون آفریک

افریقا، قاره کودتا

روز ۲۳ ژوئیه مصر سالروز انقلاب ۱۹۵۲ را جشن گرفت درحالیکه از خود میپرسید آیا نیروهای بیگانه بزودی خاک کشورش را ترک خواهند گفت و آیا سکنه مصرکه بسرعت رو به فزونی گذارده خواهند توانست شکم های گرسنه خود را سیرکنند؟

بیست و شش سال پیش نیز این پرسشها برای مصریان مطرح بود. روز ۲۳ ژوئیه جهان عرب سالروز حماسه ناصری را برگزار کرد درحالیکه ازخود می پرسید آیا روزی مصر به کانون یک جهش ناسیونالیستی تبدیل خواهد شد؟ این همان سئوالی است که بیست و شش سال قبل نیز اعراب عنوان کرده بودند.

آفریقا نیز درهمان روز ۲۳ ژوئیه سالگرد نخستین کودتای نظامی درتاریخ مدرن را برگزار کرد. اما سری کودتاهای نظامی درقاره سیاه هنوز متوقف نشده است. از سال ۱۹۵۲ تاکنون نظامیان آفریقا در ۲۲ کشور که آخرین آنها موریتانی است قدرت را بدست گرفته اند. نظامیان هم اکنون به بیش از دوسوم جمعیت آفریقای مستقل و دوسوم خاک آن حکومت می کنند و دوسوم تولید ملی خام قاره سیاه دردست آنها است. چهار کشور از پرجمعیت ترین کشورهای مستقل (نیجریه، مصر، اتیوپی و زئیر)، چهارکشور پهناور (سودان، الجزایر، زئیر ولیبی) درمیان ۲۲ کشور عضو «باشگاه نظامیان» قرار دارد.

نظامیانی که برافریقا حکومت میکنند دارای عقاید سیاسی و یا ایده نولوژی یکسان نیستند. درمیان آنها «مارکسیست ها» (اتیوپی و کنگو) و میانه روها (زئیر، چادونوگو) وجود دارند. البته نمیتوان گفت همه نظامیانی که قدرت را دردست دارند دیکتاتور هستند یا برعکس دیکتاتورها الزاما نظامی هستند.

مخوف ترین دیکتاتورهای قاره سیاه یک غیرنظامی (ماسیامی نگوما) رئیس جمهوری گینه استوایی است.

مشهورترین و خونخوارترین دیکتاتور دوره معاصر آدولف هیتلر بود که از راه انتخابات عمومی برهبری کشور برگزیده شد. کشورهایی که درراس آنها یک افسر اکتیویا بازنشسته قرار گرفته ویژگیهای مشترکی دارند.

درست است که از مصرنمیتوان بعنوان یک رژیم نظامی نام برد اما رئیس جمهوری، معاون رئیس جمهور و نخست وزیر آن کشور هرسه نظامی هستند با اینکه سازمانهای سیاسی موجودیت خود را درمصر حفظ کرده اند. پرزیدنت سادات میداند که تنها از راه کنترل ارتش توانسته است کشور را کنترل کند و اگر فرماندهان نظامی از او پشتیبانی نکنند حکومتش درمصر بخطر خواهد افتاد.

درالجزایر نیز سازمانهای سیاسی وجود دارد و بومدین از راه انتخابات قانونی قدرت را بدست گرفته است. اما هیچ دلیلی دردست نیست که بتوان گفت ارتش حاضر است نقش اورا به یک غیر نظامی واگذار کند.

درهیچ یک از کشورهای دیگر افریقایی که ارتش باکودتا قدرت را بدست گرفته ممکن نیست جای خود را به غیرنظامیان بسپارد. بطورکلی قدرت نظامی اساسی قدرت طبیعی جوامع سازمان یافته است.

کودتای نظامی ۱۹۵۲ مصر کودتای نظامیان علیه اولادیک نظامی «محمدعلی» بنیانگذار سلسله سلطنتی آن کشور بود.

تاکنون این عمل از یک لحاظ خوب بود چرا که قدرت نظامی میتوانست بسرعت بیک نوع دولت که قابل قبول اکثریت ملت باشد تبدیل شود. اما امروزه مساله بغرنج تر شده است چرا که نظامیان باید ازمیان دوالگوی حکومت که درجهان توسعه یافته وجود دارد یکی را انتخاب کنند. این دونوع حکومت با وجود اختلاف عظیمی که بایکدیگر دارند یک ویژگی مشترک دارند و آن اینکه هر دو مدل را غیرنظامیان برای جلوگیری از قدرت گرفتن نظامیان ابداع کرده اند.

دررژیم کمونیستی ارتش تابع حزب است. مائوتسه تونگ گفته است: «سیاست به تفنگ فرمان میراند».

درغرب نیز نقش ارتش کم کم کاهش یافته، و با اینکه بعنوان نیروی ذخیره حضور خود را حفظ کرده معذلک باید از غیرنظامیان فرمان برد.

بنابراین دردنیایی که غیرنظامیان بآن حکومت میکنند میتوان به آسانی بنگرانی نظامیانی که درآفریقا قدرت را بدست دارند پی برد و از این رو است که آنها میکوشند نقاب سوسیالیسم و یالیبرالیسم برچهره بزنند. اما اوضاع واحوال کشورهای آنها با کشورهای شمال فرق میکند. چرا که ارتش دراین کشورها تنها قدرت سازمان یافته است. بنابراین جای شگفتی نیست که درچند سال اخیر «پدران استقلال» یا جانشینان آنها کنترل اوضاع را از دست داده و نظامیان جای آنها را گرفته اند.

هنوز نمیتوان گفت که تسخیر قاره بوسیله نظامیان چه وقت متوقف خواهد شد. بیست و دو کشوری که دران نظامیان قدرت را دردست دارند جزو ۳۲ کشور بنیانگذارسازمان وحدت افریقا هستند یعنی کشورهایی که بیش از پانزده سال از استقلالشان میگذرد. میتوان گفت برخی از اعضای جدید سازمان وقتی که بهمین سن و سال برسند تغییرمسیر خواهند داد.

توافقی که درپایان ۱۵ ماه مذاکره بین ۵ قدرت باختری و ۵ کشور جبهه مقدم درگیری با رژیم های نژاد پرست جنوب آفریقا و دولت آفریقا و رهبران سازمان خلق جنوب غربی آفریقا (سواپو) حاصل شده برای نخستین بار بعداز مدتی طولانی بارقه امیدی را که میتواند موجد خوشبینی نسبت به آینده منطقه جنوبی قاره آفریقا باشد دردنیای غیرکمونیست بوجود آورده است.

بعداز سپری شدن دوره دردناکی که کشتار بزرگ اروپائیان در«شابا» نیز قسمتی از محتوای آن بوده است و بعداز آنکه قدرتهای باختری بخود آمدند و توافق کردند که آفریقا به نیرویی داخلی نیاز دارد تا به شوروی و کوبا اجازه ندهد که کمونیسم را برقاره سیاه مستولی سازند اکنون جوامع غربی احساس می کنند که به رغم اضطرابات هولناک گذشته هنوز هم همه امیدها درآفریقا برباد نرفته است.

شیوه ای که غرب اکنون برای نزدیک شدن به مسائل آفریقایی درپیش گرفته بسیار مثبت تر ازهرزمان دیگر است و دراینحال «نامی بیا» میرود تا به مفتاحی برای تحولات آینده درسراسر منطقه جنوب آفریقا تبدیل شود. تنها دشواری فوری که قدرتهای غربی ناگزیرند آن را بقدرکافی جدی تلقی کنند کوتاهی فرصتی است که برایشان دراین ناحیه باقی مانده است. احساس این مضیقه زمانی درصورتیکه قرار باشد که نامی بیا استقلال خود را درموعد پیش بینی شده ـ یعنی پایان دسامبر سال جاری بدست آورد، درک واقع بینانه ای خواهد بود. وفاکردن به وعده ای که طرف های توافق روی موعد استقلال نامی بیا به مردم این سرزمین داده اند شرطی است که رعایتش یکی از حیاتی ترین ضرورتها است. ازاین تلقی تنها درصورتی میتوان چشم پوشی کرد که ۵ قدرت باختری سهیم درتوافق نخواهند قبول کنند که اعلام استقلال نامی بیا در ۳۱ دسامبر سال جاری بخاطر حفظ تحرکی که این توافق درحرکت بسوی هدف حل و فصل مسائل جنوب آفریقا بوجود آورده است ضرورت دارد.

استقلال نامی بیا

۵ قدرت باختری (آمریکا ـ انگلستان ـ آلمان غربی ـ کانادا و فرانسه) اکنون باید از شورای امنیت سازمان ملل بخواهند تانیروهای خود را برای نظارت کردن برانتخابات که تاقبل از استقلال نامی بیا دراین سرزمین برپا خواهد شد به انجا روانه کند.

ایفای چنین نقشی از طرف سازمان ملل نیازمند استقرار نیرویی حداقل ۵۰۰ نفری درنامی بیاست اما بسیج کردن همین نیروی کوچک نیز ممکن است بدون پدید آمدن تاخیرها و دشوارها میسر نگردد. نمیتوان بیاد نداشت که سازمان ملل تنها بتازگی توانسته است تصدی نقشی را که از طریق مستقر کردن یک نیروی نظارت کننده برآتش بس درلبنان برعهده گرفته است، بطور جدی آغاز کند.

از سوی دیگر درمرحله ای دوری ـ بعداز برپاشدن انتخابات درنامی بیا نیز دست کم دو مشکل بزرگ سیاسی درپیش خواهند بود که بدون فایق آمدن برآنها احتمالا تمام موضوع اعطای استقلال به نامی بیا مفهومی راکه از آن مورد نظر است از دست خواهد داد.

یکی از این دومساله مربوط به اینده خلیج والویس است که بندربزرگ نامی بیاست و آفریقای جنوبی نسبت به آن دعاوی استیلای دایمی عنوان کرده است. «سواپو» هنوزهم تهدید میکند که از دادن چنین امتیازی حتی به بهای به تاخیر افتادن استقلال نامی بیا خودداری خواهد کرد.

مساله دوم اینده نیروهای آفریقای جنوبی درنامی بیاست. دولت پرتوریا درمذاکراتش بانمایندگان ۵ قدرت غربی نیز پافشاری کرده است که باید اجازه داشته باشد قوای خود را درنامی بیای مستقل نیز درامتداد مرزهای این کشور پا انگولا مستقر کند درحالیکه رهبران «سواپو» گفته اند که برای آنان حضور نیروهای رژیم آفریقای جنوبی جز درنواحی جنوب خاوری نامی بیا قابل اغماض نخواهد بود.

درصورتیکه غرب بتواند کفایت خود را برای فایق آمدن بربحرانهای منطقه ای و جهانی بااعمال کردن رضایت بخش ترین راه حل ها درتجربه خاص نامی بیا به ثبوت برساند. به ازای این کامیابی در رود زیا نیز پاداش خواهد گرفت. چنانکه دکتر اون وزیر خارجه انگلستان گفته است: غرب باید بتواند نشان دهد که آن اندازه ظرفیت دارد تا از عهده کشف و اعمال پیروزمندانه ترین راه حل ها برای تمام مسائل جنوب آفریقا و از آن جمله استقلال نامی بیا و انتقال حکومت در رودزیا برآید.

نبرد سوئز

آخرین کتاب (۱۲)

محمدحسنین هیکل

اشتباهی که «بریتانیای کبیر» را به «انگلستان» تبدیل کرد.

شیمون پرز در کتاب خاطراتش می نویسد:

در تابستان ۱۹۵۶ پاریس واقعا عبدالناصر را بزرگترین دشمن خود می شناخت. روزی هنگام اقامت من در پاریس «گی موله» نسخه ای از اولین کتاب ناصر «فلسفه انقلاب» را از میان کتابهایش بیرون کشید و گفت: مادر برابر یک هیتلر تازه قرار گرفته ایم. و باید قبل از تلف شدن فرصت او را از بین ببریم وگرنه بار دیگر حکایت هیتلر و تعلل ما تکرار میشود. «پرز» اضافه می کند. تعبیر «بورژس مانوره» وزیر دفاع فرانسه از موضع فرانسه در برابر مصر و ناصر، حتی صریحتر از تعبیر گی موله بود. یکروز صبح وقتی وارد دفتر کارش میشدم با صدای بلند گفت: منتظر چه هستید، چرا به مصر نمی تازید و حکومت ناصر را از بین نمی برید؟

گفتم: منتظریم تا اسلحه کافی برای اینکار بدست اوریم. «پورژس» مقداری کاغذ سفید بطرف من گرفت و گفت: هرچه می خواهید بنویسید. فورا برایتان می فرستیم. پاریس دریافته بود که پیش از نابودی ناصر، هرگز نمی توان انقلاب الجزایر را نابود کرد. و سالها بعد «ژنرال بوفر» که در سال ۱۹۵۶ فرمانده نیروی زمینی ارتش فرانسه در الجزایر بود، برای من گفت که در تابستان ۵۶ ما قانع شده بودیم که: انچه در الجزایر برسرمان می اید از نیش افعی است، چون سر افعی درقاهره است، نخست باید سر افعی را بکوبیم بنابراین سیاست ما براین پایه شکل گرفته بود که: الجزایر از راه قاهره

***

فرانسه اینگونه به سوئز رسید!

بریتانیا آخرین کشوری بود که در راه سوئز گام گذاشت و واقعیت اینست که هرگز این اشتباه و خطای جبران ناپذیر از دامنش پاک نشد. از سوئز ببعد هیچگاه بریتانیا زیر فشار بحرانهای سیاسی و اقتصادی قد راست نکرد. و مشکل لیره استرلینگ که چهار دلار قیمت داشت و امروز برابر با یک دلار و هفتاد سنت است، درست از فردای ماجرای سوئز بوجود آمد. با شرکت در جنگ سوئز نور بریتانیا در مشرق عربی خاموش شد. نفتی که بدست بریتانیا و برای بریتانیا استخراج میشد، از چنگش بیرون آمد. و لیره ای که بابت بهای نفت به بریتانیا پرداخت میگردید، بدل به دلار شد.

بریتانیا و مصر پیش از انقلاب مصر بدفعات درگیر شده بودند ولی رویا روئی بریتانیا و مصر در ۱۹۵۶، و همدستی بریتانیا با اسرائیل، از بریتانیا چهره منفوری ساخت که دشمنی با اعراب و آرمانهای اعراب نخستین هدف سیاسی آنهاست.

پیش از ماجرای سوئز وقتی در ۱۹ اکتوبر ۱۹۵۴ «آنتونی هید» وزیر جنگ انگلیس قرار داد تخلیه کانال را از سربازان انگلیسی، با دولت مصر امضاء کرد، برسطح آب، چین و شکنهائی ظاهر شد. وزیر آب را حرکتی از موجهای سرد و گرم تسخیر کرد. چرچیل با تخلیه کانال در مدت هجده ماه موافقت کرد، چون چاره ای جز این کار نداشت. مقاومت و مبارزه مردم مصر که بصورت ضربه های سخت برتاسیسات کانال تجلی یافته بود، می توانست با یک اشاره ناصر، به شورشی تمام عیار بدل شود. دراین میان باید نقش امریکا را نیز از یاد نبرد. امریکا چون میدانست کانال نمی تواند جایگاه دو قدرت باشد انگلیس را تحت فشار گذاشته بود تا با تخلیه کانال، به امریکا مجال دهد این شاهراه آبی مهم را خود بدست گیرد.

درگیری دیگر برسر پیمان بغداد بود، مردان انگلیس، چون نوری سعید و عبدالاله، ناصر را تنها مانع همبستگی دولتهای طرفدار غرب علیه نفوذ کمونیسم میدانستند و چون تا حدود زیادی روی اربابان خود تأثیر داشتند، به آنها قبولانده بودند که با بودن ناصر نمی توان پیمانهائی نظیر بغداد را برپا کرد. برای مصر همیشه این سوال مطرح بود که وارد چه پیمانی شود، و در مقابل چه جبهه ای بایستد؟ پیمان با انگلیس و امریکا و ترکیه و عراق و... علیه چه کسی؟ روسیه؟ روسیه که هزاران کیلومتر از مصر دور است. و تازه امریکا و انگلیس متحدبالقوه دشمن مصر، اسرائیل ـ هستند پس چگونه می توان با دوست دشمن، وارد پیمان نظامی شد. درگیر و دار این بحث ها آنتونی ایدن وزیر خارجه و معاون نخست وزیر انگلیس به مصر آمد. و در بیستم فوریه ۱۹۵۵ ناصر را در میهمانی سفارت انگلیس ملاقات کرد. در این ملاقات ایدن به ناصر گفت: همه دلائل مصر را در مورد مخالفتش با پیمانهای نظامی غرب می پذیرد. اما در مورد پیمان بغداد مصر حق مداخله و جلوگیری از انضمام دولتهای عربی را ندارد. حکومت نوری سعید تصمیم گرفته در این پیمان بدوستانش بپیوندد تا بتواند عمق استراتژیک کشورش را در برابر حملات احتمالی روسیه حفظ کند.

ناصر در پاسخ ایدن گفت: ایجاد یک چتر امنیتی پیرامون دنیای عرب جز در سایه میثاق دفاع مشترک عربی امکان پذیر نیست و چون این میثاق موجود است بنابراین عراق یا هرکشور دیگر عربی حق ندارد از این دایره خارج شود. ضمن آنکه حضور عراق در چنین پیمانهائی باعث میشود که دیگر

ادامه دارد

حقایق تازه‌ای درباره زندگی‌ومرگ اشرف‌الدین حسین (نسیم شمال)

نسیم شمال، زبان مردم بود

محمد اسماعیل وطن پرست

قصدم اینست که برفراز خرابه ـ های این تمدن ظالمانه و ستمگر صلیب جانداری نصب کنم ...

استاد سعید نفیسی : این مرد از میان مردم بیرون آمد، بامردم زیست و درمیان مردم فرورفت ... من زنده‌ترازاو نمی شناسم.

یکی‌از بهترین‌و منزه‌ترین چهره های ادبی انقلاب مشروطیت ایران که به حق عنوان راستین شاعر مردم برازنده نام نامی اوست سیداشرف‌الدین حسینی مدیر وناشر هفته‌نامه معروف‌نسیم شمال است که در تارک مطبوعات ایران میدرخشد چنانکه‌باکمال قاطعیت‌میتوان گفت‌که تاکنون هیچ روزنامه و نشریه فارسی زبانی به اندازه ان در میان توده‌های مردم مقبولیت نیافته و مورد توجه و حسن استقبال قرار نگرفته است.

سیداشرف‌الدین قزوینی‌که خوداز‌اعماق‌اجتماع‌برخاسته و همچون دیگر همانندان خود طعم تلخ فقر و ستم و محرومیت راباتمام وجود احساس کرده بود مقارن آغازانقلاب مشروطیت ایران فعالیت مطبوعاتی خود رادر گیلان آغاز کرد و دربیدار کردن اذهان عمومی نقش برجسته‌ئی‌را عهده‌دارگردید.

او باطبع روان وقریحه سرشاری که داشت مظالم استبداد و جهل و عقب ماندگی جامعه را با بیانی فوق‌العاده ساده و مردمی برشته‌نظم میکشیدو باپراکندن آن در میان جامعه، مردم ستمدیده را بمبارزه با ستم و استبداد برمی‌انگیخت و بدست‌آوردن‌آزادی‌و‌حکومت قانون و عدالت را ازطریق مجاهده‌و‌پیکار بشارت‌میداد.

شادروان علامه محمد قزوینی در سومین شماره‌از سال سوم مجله یادگار سید اشرف‌الدین را چنین وصف میکند:

« از اهالی گیلان صاحب و نویسنده روزنامه فکاهی و عامیانه نسیم شمال که بواسطه اشعار عامیانه ملیح بدون تکلف ان مرحوم که عموما موضوع آنها انتقاد های بسیار سنجیده ولی با ظاهر مطایبه و فکاهی از سیاست‌وقت‌بود بسیارشهرت پیدا کرد و یکی از روزنامه های کثیرالانتشار آن دوره شد و فی‌الواقع وی مرد درست وطن پرست بی‌غل‌و غشی بود و من مکرر اورا در بعضی مجالس تهران‌دیده بودم سیدی بودبا عمامه‌سیاه کوچک و صورتی پهن و بدنی فربه با قیافه بسیار محبوبی که اثار صداقت و درستکاری ازوجنات اولایح بود. سیداشرف صفات‌حسنه و اخلاق مهذبی داشت وبه حب‌وطن مفرط و تنفر شدید از مستبدین اندوره مشهور بود.»

آقای یحیی آرین‌پور در جلددوم کتاب (ازصباتانیما) در ترجمه احوال مدیر نسیم شمال او را سیداشرف‌الدین قزوینی معروف به گیلانی فرزند سید احمدحسینی‌معرفی کرده و درباره کودکی و دوران تحصیلات وروزنامه نگاریش چنین نوشته است

«از زندگانی وی‌اطلاعات زیادی نداریم. گویا در سال ۱۲۸۷ ه.ق متولد شده واز شرح احوال منظومی که‌بقلم خود نوشته چنین برمیایدکه درقزوین‌بدنیاآمدو شش‌ماهه بود که‌یتیم مانده و دریتیمی ملک‌و مال‌و خانه‌اش راغصب کرده‌اند و او دچار فقر و تنگدستی شده‌است‌درجوانی به‌عتبات رفته‌و چندی(ظاهرا پنج سال) درکربلا و نجف زیسته‌و بعدشورمیهن‌پرستی‌او را به ایران کشیده است . سید بقزوین امده و ازانجا در بیست و دو سالگی به تبریز رفته و با پیر روشن ضمیری آشنا شده دوره تحصیلات مقدماتی رادرتبریز گذرانده و هیئت‌جغرافیا و صرف و نحو و منطق و هندسه و علوم دیگر متداول را آموخته و چندی بعد به گیلان آمده و در رشت اقامت گزیده و وازرشتیان مهربانیها دیده و نخستین شعرهای خودرا همانجا سروده تا آنکه : در هزار وسیصد و بیست و چهار چونکه شدمشروطه این‌شهر و دیار .

کردم ایجاد این نسیم نغز را
عطر بخشیدم زبویش‌ـ مغز را

سپس از قول خود اشرف‌الدین به نقل‌از مقاله استاد جمال‌زاده در مجله یغما شماره سوم از سومین سال هدف‌اورا درخصوص نشرنامه نسیم شمال چنین آورده است !

«قصدم این است که برفراز خرابه های این تمدن ظالمانه و ستمگر صلیب جانداری نصب کنم که دنیا را بزیر بازوان توانا و گل وسنبل اراسته خود بیاورد میخواهم روزنامه تاسیس‌کنم که‌بزبان شعرهای بسیارساده و دلنشین با مردم صحبت بدارد و هر شماره را ببک شاهی به خلق‌الله بفروشم چون معتقدم که اشعار ساده خوام نشاط بخش باشد خواه غم انگیز تنها زبانی است که بدل مردم ساده می نشیند مخصوصا اگر بتوانند آنرا به‌آواز بخوانند.»

شادروان استاد سعید نفیسی که خود معاصر و محشور با سیداشرف‌الدین بوده وچنانکه‌از نوشته‌اش پیداست عشق وارادت و اعتقاد بایستهٔ‌ئی به سید و روش و منش انسانی او داشته طی مقاله مفصل و جامعی که در خصوص اشرف‌الدین حسینی‌و نامه نسیم شمال در مجله سپید و سیاه مورخ شهریور ۱۳۳٤ نگاشته‌است سیمای‌درخشان صاحب ترجمه و تاثیر نشریه اجتماعی‌و انتقادی‌او را با نثری فوق‌العاده زیبا و دلنشین ترسیم و تصویر نموده که گزیده‌هائی ازآن بدین شرح است «این مرد از میان مردم بیرون آمد ، با مردم زیست و در میان مردم فرو رفت ... او نه وزیر شد نه وکیل شد نه رئیس اداره شد نه پولی بهم زد نه خانه ساخت نه ملک خرید نه مال کسی را با خود برد نه خون کسی را بگردن گرفت شاید روز ولادت او را هم کسی‌جشن نگرفت و من خود شاهد بودم که در مرگ او ختم هم نگذاشتند . ساده‌تر و بی‌ادعاتر و کم آزارتر و صاحبدل‌تر و پاکدامن‌تر از او من کسی‌ندیده‌ام ..مردی بود بتمام معنی مرد:مودب خوشروی و خوشخوی ، فروتن ، افتاده ، مهربان ، دوستباز ، صمیمی، کریم ، بخشنده ، نیکوکار، بی‌اعتنا به مال دنیا و به صاحبان جاه‌و جلال، گدای‌راه‌نشین را بر مالدارکاخ‌نشین‌همیشه ترجیح میداد آنچه کرد و گفت برای همین مردم خرده‌پای بیکس بود ... هر روز و هر شب شعر میگفت و اشعار هر هفته را چاپ میکرد و به دست مردم‌می‌داد نزدیک بیست سال هر هفته روزنامه نسیم شمال‌او در مطبعه کلیمیان ، که یکی از کوچکترین چاپخانه های آن روز تهران بود در چهار صفحه کوچک به‌قطع کاغذهای یک ورقی امروز چاپ و بدست مردم داده شد .

هنگامی که روزنامه فروشان دوره‌گرد فریاد را سر میدادند و روزنامه را اعلان میکردند ، راستی‌مردم هجوم می‌آوردندزن ومرد، پیر و جوان،کودک وبرنا، باسواد و بی‌سواد این روزنامه را دست به دست میگرداندند در قهوه‌خانه‌ها در سر گذرها ، درجاهائی که مردم گرد می‌آمدند باسوادها برای بی‌سواد ها میخواندند و مردم حلقه میزدند و روی خاک می ـ نشستند و گوش میدادند.. نام این روزنامه‌به اندازه‌ئی برسر زبانها بود که سید اشرف‌الدین مدیر آنرا مردم بنام نسیم شمال می‌شناختند و همه اورا آقای‌نسیم‌شمال صدا میکردندروزی که‌موقع انتشارآن میرسیددسته‌دسته کودکان ده دوازده ساله که موزعان‌او بودنددرهمان چاپخانه گرد می‌آمدند و هرکدام دسته‌ئی بزرگ‌می شمردند و از او میگرفتندو زیر بغل میگذاشتند . این کودکان راستی‌مغروربودند که فروشنده نسیم شمال هستند ... روزی نشد که این روزنامه ولوله‌ئی در تهران نیندازد . دولتهامکرر از دست او بستوه آمدند اما با این سید جلنبرآسمان جل وارسته بی‌اعتنا بهمه کس و همه چیز چه بکنند؟ بهچه دردشان میخورد او را جلب کنند؟ مگر درزندان آرام می‌نشست ؟ حافظه عجیبی داشت که هرچه می سرود بدون یادداشت ازبر میخواند . در اینصورت محتاج به کاغذو قلم‌ومرکب و مداد نبود و سینه‌اولوح محفوظ بود ... در آن گیرودار و گیراگیر اختلاف مشروطه خواهان‌و مستبدان بمیدان آمد ، اشعارمعروفی در نکوهش زشتکاریهای محمدعلی‌شاه و امیر بهادرو اعوان و انصار ایشان گفته بود که دهان‌بدهان میگشت در این حوادث هیچکس موثرتر از او نبود ...

یقین داشته باشید که اجراو در آزادی ایران کمتر از اجر ستارخان پهلوان بزرگ نبود حتی این مرد شریف بزرگوار در قزوین تفنگ برداشت و با مجاهدان دسته محمد ولی خان تنکابنی سپهدار اعظم جنگ کرده و در فتح‌تهران جانبازی کرده است .

او در سراسر زندگی مجرد زیست و سرانجام گرفتار عواقبی شد که‌نتیجه طبیعی و مسلم اینگونه مردان بزرگ‌است .

او را به تیمارستان شهرنو بردند و اطاقی در حیاط عقب تیمارستان به‌او اختصاص دادند ..»

در پایان استاد سعید نفیسی می‌نویسد : « من نفهمیدم چه نشانه ، جنون در این مرد بزرگ بود ! همان بود که همیشه بود ، مقصود از این کار چه بود ؟ این یکی ازبزرگترین معماهای حوادث این‌دوران زندگی ماست . خبر مرگ او را هم بکسی ندادند آیا راستی مرد ؟ نه هنوز زنده است و من زنده‌تر از او نمی‌شناسم»

هرچه بود راست یا دروغ در آن‌هنگام ـ سال ۱۳٤۵ هـ . ق چنان شایع شد که وی به بیماری‌جنون مبتلا شده است بدین علت یا دستاویز او را به تیمارستان بردند چند سالی بحال بیماری و فقر و تنگدستی زنده بود تا در ذیحجه سال ۱۳۵۲ هجری قمری درگذشت» .

حال که نظر استاد سعید نفیسی را در مورد شرح زندگانی و مبارزات سید اشرف‌الدین و پایان‌زندگانی وی را در دارلمجانین‌تهران برشمردیم بد نیست نظریه دیگری را که توسط محقق دانشمندمعاصرآقای ابراهیم صفائی در خصوص مسمومیت دیوانگی سید اشرف عنوان شده و در شماره ۱٤٤جوانان‌رستاخیز درج گردیده است بازگو نمائیم . آقای صفائی نوشته‌اند «در سال ۱۳۰۹ سید دچار اختلال حواس شدیدی گردید و بدیوانگی نامبردار شد علت اختلال حواس اومسمومیت عمدی بود که در خانه یکی از پسران سپهدار رشتی برای او فراهم آوردند برای آنکه یک کتاب خطی‌نفیس‌و گرانبهای سید را از دستش بربایند ...» بطوریکه از مندرجات مقاله آقای صفائی دریافت میشود سید درسال آخر ، هفته نامه‌اش را با تسهیلاتی که شادروانان وحید دستگردی و محمد سقا برایش فراهم کرده‌اند انتشار میداده‌و آقای‌محسن ساعی حریرچیان نیز دستیاری و پرستاری وی‌را به‌عهده داشته است با اینوصف کیفیت مرگ سید اشرف‌الدین و محل وقوع آن «تیمارستان یا جای دیگر؟» بدرستی مشخص نگردیده و در این خصوص چنین نوشته است .

سید دراواخرسال۱۳۱۲ درگذشت و مجموع سرمایه و اثاثیه این روزنامه‌نویس و شاعر آزادیخواه پانصد تومان نمیارزید...»

بطوریکه از مراجعه به دوره ۱۳ و ۱٤ هفته نامه نسیم‌شمال دریافته‌ایم مرگ سید در اواخر سال ۱۳۱۲ اتفاق افتادنه ۱۳ واشتباهی که در نوشته آقای صفائی بچشم میخوردا‌حتمالا‌اشتباه چاپی است .

بهر تقدیر آنچه را مسلم است توطئه‌ئی برای‌خاموش کردن و از میان برداشتن سید اشرف‌الدین ترتیب داده‌اند که براثر آن کار سید آزاده و مبارز بی‌باک به تیمارستان انجامیده و بالاخره در نهایت سختی جان سپرده است .

نگارنده برای روشن‌شدن حقیقت ماجرا و چگونگی انعکاس بیماری اختلال حواس سید اشرف‌الدین به دوره سیزدهم و چهاردهم هفته‌نامه نسیم شمال مراجعه کردم و با مروری به مندرجات شماره‌های این‌دو سال به مسائلی برخورد کردم که نقل پاره‌ئی از آنها ممکن است تاحدودی روشنگر قضیه و رازگشای معمائی گردد که در ذهن شادروان سعیدنفیسی‌خطور کرده و تا پایان عمر پربار وی همچنان برایش لاینحل باقی مانده است .

قبلا باید یادآور شوم که هفته‌نامه نسیم شمال ازآغاز انتشار در تهران تا سال سیزدهم آن که گویامقارن با پیش‌آمد مسمومیت و اختلال حواس مدیرآن‌است تمام مندرجات آن بصورت منظوم و اغلب فکاهی و انتقادی و اثر طبع خود سید اشرف‌الدین‌بوده است.

در سال سیزدهم در کنار اشعاری که در هر شماره به امضاء اشرف‌الدین حسینی چاپ شده‌و اشعارومقالاتی هم به امضاء اشخاص دیگر بچشم میخورد این‌موضوع که برخلاف روال‌همیشگی روزنامه مورد علاقه مردم بوده در آن موقع نظر عده‌ئی را جلب کرده است که براثر آن به دفترروزنامه نامه‌هائی نوشته‌و توضیح خواسته‌اند چنانکه گردانندگان نسیم شمال در صدد پاسخگوئی برمی‌آیند و این پاسخ در صفحه اول از شماره نهم سال سیزدهم بدین شرح درج شده است:

«رفع‌المخدورات ـ چون مراسلات عدیده به اداره رسیده و استفسار شده که روزنامه شریفه(نسیم شمال) آیا بهمان نظریات مدیرسابق آن اشرف‌الدین الحسینی دام‌بقائه اداره میشود یا بتوسط دیگری نشر می ـ گردد . اینک خوانندگان محترم را مستحضرمینمائیم که‌جریده‌مقدسه (نسیم‌شمال) همان ترتیب که بوده در تحت فکر و قلم اشرف‌الدین طراوش مینماید و از اول شروع باین جریده تا به امروز احدی دخالت‌نداشته و ندارد چرا که زحمت ها کشیده‌ایم شربتها چشیده‌ایم فقط اشعار هریک‌ازشعرای محترم که قابل توجه باشد درج خواهد شد اگرچنانچه قابل نباشد در اداره ضبط خواهد شد و هیچکس‌بهیچ عنوان‌عضویت‌در این‌جریده ندارد و نخواهد داشت .

نسیم ما که در میخانه ساقی‌است
ازشعر‌اشرف‌الدین باز باقی‌ست

امضاء اقل السادات اشرف الدین حسینی»

تا آنجا که ما سعی‌کردیم در شماره‌های سال۱۳ و ۱٤ نسیم شمال هیچگونه‌خبری را که حاکی از بیماری و بستری شدن اشرف‌الدین در تیمارستان باشد در روزنامه نیافتیم و در نخستین شماره سال چهاردهم که بتاریخ پنجشنبه ۹ جمادی‌الاول ۱۳۵۲ مطابق ۹ شهریورماه ۱۳۱۲ منتشر گردیده در صفحه اول‌عکسی ازصاحب امتیاز و مدیر اشرف‌الدین حسینی نشسته و در حال نوشتن گراور شده ومطالب زیر نیز در کنار آن به‌چاپ رسیده است :

«سال چهاردهم ـ امسال سیزده سال تمام است که نسیم شمال در تهران منتشر میگردد امروز وارد سال ۱٤ شدیم .

شهرت شعر نسیم اندر فلک
ریخته شربت بجام هر ملک
از نسیمت اهل تهران دلخوشند
شهرهای خوب ایران دلخوشند

بیست و چهار سال پیش موقعی که در گیلان هیچ روزنامه وجود نداشت‌نسیم شمال را ما دایر کردیم ملت را به حق‌پرستی و رفتار به قواعد اسلام بازداشتیم و سپس به تهران آمد و مدت سیزده سال بوظیفه خود مشغول گشتیم الحمدالله چیزی نوشته نشد که در حضور عقلا و دانشمندان اسباب خجلت و شرمندگی شود به رزق‌مقسوم ساختیم بمدح و مذمت دیگران نپرداختیم ـ آنچه تکلیف شرعی ما بود نوشتیم ، به حرفهای بوالهوسان گوش نداده بصراط مستقیم که‌در خیال ما راسخ بود رفتار نموده ـ از هزاران هزار آبونه‌جات صرفنظر نمودیم که مبادا یک نمره در سال تعطیل افتد و در جواب آخرت گرفتار آئیم .

بود زخمتهابرای آخرت
در جهان دیدم بقای آخرت
هرکه از بهر خدا اقدام کرد
شاد گردد در سرای آخرت

درهرصورت رای‌ما این است وعقیده ما چنین است از بسکه در مدت این‌یکسال برای‌ما از هندوستان‌وسایر شهرهای ایران عریضه‌نگار شدند و دو چیز از ما خواستند یکی آبونمان سالیانه یکی هم عکس این بود که این فقیر عجالتا عکس را حاضر نموده در جریده طبع کردم اما دربابت آبونمان کاردر دست‌خداست (ماشاء الله کان‌لم‌یشالم‌یکن) باری امیدواریم در سال جاری با تائیدات وتوفیقات قادر متعال طرز و سبک و عقیده خودمان را از دست ننداده و سعی کنیم روزنامه حتی‌المقدور آسان‌تر و مفیدتر بنویسیم تا زن و مرد بهره برده نزد خدا و وجدان مملکت و هموطنان عزیز روسفید و مفتخر باشیم .

اهل ایران را رسیداقبال نو
از وجوددوستان اجلال نو
در کمال عشق میگوید نسیم
نامه‌مان داخل شده در سال نو»

«اشرف‌الدین الحسینی »

طبق نوشته بالا ظاهرا سید اشرف‌الدین تا آغاز سال چهاردهم انتشار نسیم شمال یعنی قریب هفت ماه قبل از اعلان خبر وفاتش در نهایت تندرستی و به ادامه کار خودمشغول‌بوده است .

در شماره ۲۲ مورخ‌پنجم بهمن ماه خبردرگذشت‌عارف قزوینی شاعرملی‌درج‌گردیده و سه شماره بعد یعنی در تاریخ ۲٦ بهمن‌ماه ۱۳۱۲در صفحه ٦نسیم‌شمال در رثاء عارف بچشم میخورد که امضاء اشرف الدین درذیل آنست از اینقراراشرف‌الدین تا اواخر بهمن‌ماه‌همانسال (شماره ۲۵) از سلامت عقل برخوردار بوده که علاوه‌بر شعری که در صفحه اول تحت عنوان (مذهب و جوانان) از او چاپ شده در رثاء عارف قزوینی نیز شعری سروده و بر فقدان او نالان و دریغا گویان شده است همراه باتغییراتی محسوسی که بتدریج در شماره‌های سال‌چهاردهم به چشم میخورد در شماره۲۳ مورخ یازدهم بهمن ۱۳۱۲ برخلاف معمول سید اشرف که از قبول آگهی و حق‌الاشتراک بشدت احتراز داشت در سرلوحه روزنامه نوشته شده (اعلانات صفحه اول و دوم دو ریال بقیه صفحات یکریال)و در صفحه اول آن در ستونی تحت عنوان (آبونمان روزنامه‌ما) پس از چندین سطر مقدمه چنین نوشته‌شده «...راجع به آبونمان و مشترک‌شدن روزنامه ما بدون اغراق دوهزار و پانصد بلکه‌بیشتر کاغذآمده است ولی ما از آنجائیکه نمیخواستیم یک مسئولیت چند هزار نفری‌را در گردن بگیریم لذا قبول ننمودیم ولی دیگر چاره نیست زیرا چند مراسله اخیری که از طرف چندنفر از بزرگان این شهر و هندوستان از برای مارسیده و ما را مجبورا به قبول مشترک داشتن و تقبل‌اعلان درج نمودن نموده‌اندعلیهذا ما هم درمقابل یک شرط‌را پیشنهاد میکنیم و آن این است‌که اولا‌باید تقاضای کتبی از برای درخواست روزنامه‌ها فرستاده شود و ثانیا برسیدن یک شماره‌وجه ناقابلش ارسال گردد والا فرستاده نخواهدشد. من‌الله التوفیق وعلیه‌التکلان) (نسیم شمال)

در همین شماره مقاله منباله‌داری تحت عنوان مسجد مسلمین در پاریس، درج گردیده که نویسنده‌ان درصدر مقاله با این عنوان (بقلم آقای ساعی) معرفی شده است و این اقای ساعی شعر هم میگفته و در برخی از شماره اشعاری به امضاء وی دیده میشود.

در شماره ۲٦ مورخ‌سوم اسفند که در هشت صفحه با مرکب آبی انتشار یافته در صفحه ششم شعری به امضاء اشرف‌الدین حسینی تحت عنوان (رفت) چاپ شده که هر چند به بهاریه میماند ولی برخلاف اشعار سابق او نه اجتماعی است و نه کار بردهای خاصی او را دربر دارد بلکه بیشتر ناپایداری دنیا و جهان دیگر را تداعی میکند.

دیگر اینکه درصفحه پنجم این شماره تحت عنوان (تصمیم اداره‌ما) مطالبی‌درج شده که‌طی‌آن دگرگونیهائی راکه مندرجاوبطرز آشکاری درروزنامه حادث شده‌توجیه کرده است آن مطالب چنین است.

تصمیم‌اداره‌ما ازبرای‌صفحات روزنامه براین شده است. از این به‌بعد چهار صفحه اول‌را ازبرای اشعارشعرای محترم‌وبعضی مطالب‌روزمره و دو صفحه آنرا از برای مقالات ادبی و دینی وعلمی و دوصفحه دیگر را فکاهی تمام نمائیم زیرا قارئین این نامه که تعدادشان از ۵و٦ هزار نفر تجاوز میکند از همه قبیل اشخاصی هستند اعیان‌اشراف، کاسب، اداری محصل، محصله ، عامی و عوام پس باید ما روزنامه را عام‌المنفعه نمائیم یعنی از برای هردسته یک قسمتی‌را قرار دهیم (انشاء اله) (نسیم شمال) .

در پایان آخرین صفحه روزنامه (صفحه هشتم) مدیر داخلی محسن‌میرچیان ساعی اعلان شده است که ابتداین آقای ساعی که بعداز سید اشرف‌الدین صاحب امتیازو مدیر نسیم شمال شد و چند سالی روزنامه را با سبکی دیگر انتشار داد در دوسال آخر حیات سیدباو همکاری داشت و اشعار و مقالاتی‌به امضای او در دوره ۱۳ و چهارده دیده میشود، در شماره ۲۸و ۲۹ نیز اشعاری به‌امضای اشرف‌الدین‌حسینی چاپ شده ولی در شماره ۳۰ مورخ چهارشنبه ۵ ذیحجه ۱۳۵۲ برابر بااول فروردین ماه ۱۳۱۳ ناگهان همان‌عکس نشسته سید در صفحه اول روزنامه داخل کادر سیاه کمرنگ گراور شده و این عبارات در ذیل ان درج گردیده است:

«باکمال تاسف وفات و رحلت ناگهانی آقای سید اشرف‌الدین (نسیم شمال) را در ۲۹ اسفند بخوانندگان جریده بوسیله آخرین شماره روزنامه اعلام میداریم شرح حال و کیفیت زندگانی وی عنقریب در جراید و مجلات طبع خواهد شد» (ساعی)

بطوریکه ملاحظه‌فرمودید در مواقعی که سید تحت بهانه‌اختلال‌حواس‌بیمارستان بسر میبرده نه تنها خبر آن درروزنامه نسیم‌شمال منتشر نگردیده در تمام شماره های نسیم‌شمال‌شعرهائی به‌امضاء اشرف‌الدین وجود داردحتی در آخرین شماره که خبر مرگ سید را دربر داردیک شعر تحت عنوان (شب عید است‌پلو بایدخورد) وپاسخی بیک خواننده به امضاء اشرف‌الدین حسینی در ان بچشم میخورد بااین وصف در مورد سابقه بیماری و علت مرگ و وقوع حادثه و مراسم دفن و کفن وی‌اصلا سخنی بمیان‌نیامده و این همانست که مرحوم سعید نفیسی با شگفتی آنرا (یکی از بزرگترین معماهای حوادث) دوران زندگی‌خود بشمار اورده و هنوز هم‌که در حدود نیم‌قرن‌از درگذشت سید اشرف‌الدین میگذرد متاسفانه ماجرای پایان‌زندگی وی بدرستی روشن نشده‌و همچنان در پرده ابهام فرو رفته است.

در خاتمه از آقای ساعی که در اواخر عمر سید در کارانتشار روزنامه دستیارو مدیر داخلی آن بوده است ونیز دیگر مطلعان وصاحب نظران‌انتظار داریم‌ازهرگونه اطلاعی که روشنگر زندگانی و درگذشت سیداشرف‌الدین باشد مارا بی‌نصیب نگذاشته بدفتر روزنامه ارسال دارند.

چهار شنبه ۱ ذیحجه ۱۳۵۲ — «پاینده باد اسلام» — مطابق ۱ فروردین ماه ۱۳۱۳

محل اداره
خیابان مین‌الدوله
در اداره ارمغان
اداره مرطبع و نشر
کلیه مقالات و لوایح
وارده مختار است
«شماره ۳۰»
آبونمان : سالیانه ۳۰ ریال
ششماهه ۲۰ ریال
سال چهاردهم

نسیم شمال

تمام مکاتیب
بعنوان مدیر خواهد بود
مدیر و صاحب امتیاز
اشرف‌الدین الحسینی
عنوان تلگرافی
نسیم شمال
«اعلانات»
صفحه اول ودوم سطری ۲ ریال
بقیه صفحات ۱ ریال
قیمت ۸ شاهی
پس از هر روز ۱۵ شاهی

«خوش خبر باش ای نسیم شمال (ع) که بما میرسد زمان وصال»

باکمال تأسف وفات و رحلت ناگهانی آقای سید اشرف الدین (نسیم شمال) را در ۲۹ اسفند بخوانندگان جریده بوسیله آخرین شماره روزنامه اعلام میداریم . شرح حال وکیفیت زندگانی وی عنقریب درجراید. ومجلات طبع خواهد شد (ساعی)

صفحه اول یکی ازشماره های روزنامه نسیم شمال

سپاس فرهنگیان کرمانشاه

پیشگاه‌مبارک شاهنشاه آریامهر

آموزگاران کشور همیشه این افتخار را داشته‌اند که مورد عنایات خاصه شاهنشاه قرار گیرند. صدور او امرمبارک مبنی براجرای طرح کارانه طرح بانک فرهنگیان بخصوص همطرازی فوق‌العاده شغل معلمان باسایر کارمندان دولت نمونه دیگر عنایات شاهنشاه به طبقه معلم است.

کرمانشاه ـ از طرف آموزگاران . مربیان کودک . دبستان و کودکستان ارمغان ـ مینو جبل زایجانی

شاهنشاها

بدینو سیله مراتب سپاس و حقشناسی خود را بمناسبت صدور فرمان ملوکانه مبنی بر همطرازی فوق‌العاده شغل‌معلمان با سایر کارمندان دولت تقدیم و از عنایات و توجهات آن رهبر خردمند بفرهنگیان کشور سپاسگزاریم.

کرمانشاه ـ از طرف کارکنان و معلمان دبستان هدایت پروین محبی زنگنه

شاهنشاها

او امر شاهانه مبنی برتامین رفاه و آسایش بیشتر طبقه فرهنگیان که مربیان و سازندگان زنان و مردان فردای این کشورند موجب نهایت خوشوقتی و افتخار گردیده‌است‌سپاس قلبی و صمیمانه خود را بدین مناسبت به پیشگاه مبارک‌شهریار عظیم‌الشان تقدیم میداریم.

از طرف دبیران و کارکنان دبیرستان فرح ـ نرگس‌قنبری

پیشگاه‌مبارک شاهنشاه آریامهر

آموزگاران کشور همیشه این افتخار را داشته‌اند که مورد عنایات خاصه شاهنشاه قرار گیرند. صدور او امرمبارک مبنی براجرای طرح کارانه طرح بانک فرهنگیان بخصوص همطرازی فوق‌العاده شغل معلمان باسایر کارمندان دولت نمونه دیگر عنایات شاهنشاه به طبقه معلم است.

کرمانشاه ـ از طرف کارکنان و دبیران مدرسه راهنمایی رشید یاسمی ـ محمد حسین زامنین.

پیشگاه مبارک شاهنشاه آریامهر

معلمان وکلیه کارکنان مدرسه راهنمائی غلامعلی گویا بانهایت افتخار وسرافرازی بمناسبت لطف وبزرگواری مبنی براعطای فوق‌العاده شغل و طرح کارانه به‌معلمان مراتب سپاس وحق شناسی بیکران خود را به‌پیشگاه با عظمت رهبر اندیشمند و دانش‌پرور خود تقدیم میدارد.

کرمانشاه ـ از طرف کارکنان و معلمان مدرسه راهنمائی غلامعلی گویا ـ احترام قبادپور

پیشگاه مبارک شاهنشاه آریامهر

سپاس بیکران کارکنان . معلمان و دبیران این واحدآموزش بمناسبت صدور فرمان همایونی مبنی بر فوق‌العاده شغل و طرح کارانه نثار خاکپای همایونی باد.

کرمانشاه ـ از طرف کلیه کارکنان ودبیران و مدرسه راهنمائی فرهاد ـ اصغر پژیانی

پیشگاه‌مبارک شاهنشاه آریامهر

فرمان همایونی مبنی بر اعطای فوق‌العاده شغل و طرح کارانه معلمان نمونه ارزشمند دیگری از عنایات شاهنشاه‌آریامهر نسبت به طبقه معلم است سپاس بیکران خود را تقدیم‌میداریم.

کرمانشاه ـ از طرف کارکنان و معلمان دبستان خسرو پرویز شاه زنان نیکگو

شاهنشاها

فرمان همایونی مبنی بر اعطای فوق‌العاده شغل و طرح کارانه معلمان نمونه ارزشمند دیگری از عنایات شاهنشاه‌آریامهر نسبت به طبقه معلم است سپاس بیکران خود را تقدیم‌میداریم.

کرمانشاه ـ از طرف کارکنان و معلمان دبستان رهبر ـ نوران پهلوانی

شاهنشاهـا

سپاس بی‌پایان خود را بمناسبت صدور فرمان همایونی مبنی بر اعطای فوق‌العاده شغل وطرح کارانه معلمان نثار خاکپای همایونی مینمائیم.

کرمانشاه ـ از طرف کارکنان و معلمان دبستان حکمت ـ کبری‌زاد میرزا

پیشگاه‌مبارک شاهنشاه آریامهر

او امر مطاع ملوکانه مبنی بر همطرازی فوق‌العاده شغل معلمان با سایر کارمندان دولت نمونه برجسته دیگری ازمراحم وعنایات آن رهبر اندیشمند بمعلمان میباشد سپاس خود را تقدیم میداریم.

کرمانشاه ـ از طرف کارکنان ومعلمان دبستان رودکی ـ علی اصغر بدرایی

شاهنشاها

سپاس بیکران خود را بمناسبت صدور فرمان همایونی در مورد تامین رفاه معلمان تقدیم میدارد.

کرمانشاه ـ از طرف معلمان دبستان ششم بهمن ـ زهرا عباسی‌راد

شاهنشاهـا

دبیران مدرسه راهنمائی تحصیلی شایسته مراتب سپاس و حقشناسی خود را به پیشگاه مبارک ملوکانه تقدیم میدارند.

کرمانشاه ـ مهرانگیز اعظم

پیشگاه‌مبارک شاهنشاه آریامهر

بمناسبت برقراری طرح کارانه و هم‌آهنگ شدن فوق‌العاده شغل معلمان با سایر کارمندان دولت سپاس کارکنان این‌واحد آموزشی را تقدیم میدارد.

کرمانشاه ـ از طرف معلمان‌دبستان سوم‌اسفند ـ هوشنگ زهره‌وند

شاهنشاها

او امر شاهنشاه مبنی بر تامین رفاه و آسایش بیشترطبقه معلم که مربیان و سازندگان زنان و مردان فردای این کشورند موجب نهایت خوشوقتی‌وافتخار گردیده است سپاس قلبی خود را بدین مناسبت تقدیم میداریم.

کرمانشاه ـ از طرف کارکنان ودبیران مدرسه راهنمایی معتضدی ـ منوچهر عبدی‌پور

پیشگاه‌مبارک شاهنشاه آریامهر

او امر شاهنشاه مبنی بر تامین رفاه و آسایش بیشترطبقه معلم که مربیان و سازندگان زنان و مردان فردای این کشورند موجب نهایت خوشوقتی‌وافتخار گردیده است سپاس قلبی خود را بدین مناسبت تقدیم میداریم.

کرمانشاه ـ از طرف کارکنان و دبیران مدرسه راهنمائی صادق بروجردی ـ بتول مهربان

پیشگاه‌مبارک شاهنشاه آریامهر

او امر شاهنشاه مبنی بر تامین رفاه و آسایش بیشترطبقه معلم که مربیان و سازندگان زنان و مردان فردای این کشورند موجب نهایت خوشوقتی‌وافتخار گردیده است سپاس قلبی خود را بدین مناسبت تقدیم میداریم.

کرمانشاه ـ از طرف کارکنان ومعلمان دبستان طبری ـ محمد گرجی

پیشگاه‌مبارک شاهنشاه آریامهر

آموزگاران وکارکنان دبستان ۱۷ شهریور کرمانشاه مراتب سپاس خود را بمناسبت برقراری طرح کارانه ویکنواخت شدن فوق‌العاده شغل معلمین با سایر کارمندان دولت به‌پیشگاه همایونی عرضه میدارند.

کرمانشاه ـ دبستان ۱۷ شهریور ـ فریدون بشیر افشار

شاهنشاها

فرمان مبارک ملوکانه مبنی بر همطرازی فوق‌العاده‌معلمان باکارمندان اداری یکی از مظاهر عدالت اجتماعی رهبر عالیقدر ملت ایران است سپاس بیکران خود را تقدیم میداریم.

کرمانشاه ـ ازطرف کارکنان و معلمان دبستان‌خطاط ـ مصطفی پورآریان

شاهنشاها

فرمان‌مبارک ملوکانه‌مبنی برهمطرازی‌فوق‌العاده شغل معلمان باکارمندان اداری یکی از مظاهر عدالت اجتماعی رهبر عالیقدر ملت ایران است سپاس بیکران خود را تقدیم میداریم.

کرمانشاه ـ از طرف کارکنان و معلمان دبستان دکترزنگنه ـ احمد فولادپور

سپاس فرهنگیان وطن پرست فیروز آباد فارس

شاهنشاها

درود فراوان به پیشوای بزرگی که‌در همه‌حال هم‌خودرا صرف ترقی و رفاه ملت‌ایران‌به‌ویژه طبقه زحمتکش معلمین مبذول میفرمایند .

ازطرف کارکنان مدرسه راهنمایی ابوریحان بیرونی فیروزآباد فارس ـ سید محمد رضامیری

پیشگاه مبارک اعلیحضرت همایون شاهنشاه آریامهر

جان‌نثاران اجازه میخواهندکه بمناسبت عنایات خاص رهبر عالیقدر شاهنشاه آریامهر مبنی‌بر همطرازی فوق‌العاده شغل معلمان باسایر کارمندان دولت سپاس قلبی خودرا تقدیم خاکپای مبارک مینمایند.

ازطرف معلمان دبستان بابك فیروزآباد فارس ـ حبیب تمدن.

آریامهرا

فرمان مبارک ملوکانه مبنی بر همطرازی فوق‌العاده شغل معلمان باکارمندان اداری یکی‌دیگراز پدیده های عدالت اجتماعی رهبر عالیقدر ملت‌ایران میباشد.

ازطرف معلمان دبستان مهستی شهرستان فیروزآباد فارس ـ آذرمیدخت فیروزآبادی

پیشگاه مبارك شاهنشاه آریامهر

سپاس بی‌حدنثار خاکپای همایونی باد . ازصدورفرمان همطرازی فوق‌العاده شغل معلمین سپاسگزاریم ومراتب‌جانبازی خودرا اعلام میداریم.

ازطرف معلمین دبستان آذرمیدخت فیروز آباد فارس ـ مینو یوسفپورباشید

شاهنشاها

همطرازی فوق‌العاده شغل معلمان باکارمندان اداری یکی دیگر از مظاهر عدالت اجتماعی رهبر اندیشمند ملت ایران میباشد.

ازطرف کارکنان دبستان ۲۵ شهریور فیروزآبادفارس ـ کریم بصیری

سپاس سپاس سپاس

به پیشگاه‌با عظمت‌شهریار توانا و اندیشمند ایران شاهنشاها آریامهر محمدرضاشاه پهلوی، شاهنشاها . اولین بار نیست که معلمین مورد عنایت و مراحم شاهنشاه آریامهر قرار گرفته‌اند بلکه همواره این‌طبقه‌زحمتکش‌از عنایات و الطاف شاهانه برخوردار بوده‌اند. اکنون که فرمان همطراز شدن فوق‌العاده شغل آموزگاران باکارمندان ادارات‌شرف‌صدور یافته و موهبت شاهانه نصیب معلمین کشور گردیده لازم‌می دانم سپاس بیکران معلمان شاهدوست و وطن پرست این مدرسه را به‌پیشگاه همایونی معروض‌دارم.

جان‌نثار ـ رئیس مدرسه‌راهنمائی تحصیلی سوم‌اسفند شهرستان فیروزآباد فارس ـ احمد مروج

شاهنشاها

کارکنان مدرسه راهنمائی تحصیلی شبانه‌روزی سید عبدالحسین دشتی فیروزآباد فارس به لحاظ این‌که طبقه معلم همانندگذشته مورد عنایت خاص ملوکانه قرارگرفته‌اند، مراتب سپاس و حقشناسی خویش رابه‌خاکپای آن‌رهبر تاجدار تقدیم میدارند.

حبیب‌الله خسروی ـ رئیس مدرسه شبانه روزی سید عبدالحسین دشتی فیروزآباد فارس

آریامهرا

معلمان بار دیگر مشمول عنایات خاص شاهانه درمورد ترمیم فوق‌العاده شغل قرار گرفته‌اند. سپاس قلبی خود را تقدیم خاکپای مبارک مینماید.

از طرف کارکنان دبستان نظامی فیروزآباد فارس ـ حسن‌نژاد

آ_۳۱۲۲

شاهنشاها

سپاس بیکران برعنایات آن رهبر عالیقدر که پیوسته شامل حال فرهنگیان میباشد.

از طرف آموزگاران دبستان رازی شهرستان فیروزآباد فارس ـ محمد صیرفی

بعلت کاهش قیمت بلیط مسابقه های فوتبال درتبریز

۲ باشگاه تبریز خواستار جدائی از جام تخت جمشید شدند!

مسئولان تیم های تراکتور سازی وماشین‌سازی تبریزطی اطلاعیه‌ای که انتشار داده‌اند ، اعلام کردند ازهفته یازدهم درمسابقه‌هاحضور نخواهند داشت

درپی اعتراض دوهفته‌ای تماشاگران تبریزی قیمت بلیط‌مسابقه‌های فوتبال جام تخت جمشید از این فصل، باتصمیم شورای ورزش‌استان آذربایجان شرقی، از هفته گذشته بار دیگر قیمت بلیط مسابقه‌های خانگی دوتیم فوتبال تبریزی در جام تخت جمشید به همان رقم فصل پیش بازگردانده شد.

بدلیل هزینه بسیار تیمها و عدم برابری درآمد و مخارج‌باشگاههای حاضر در مسابقه‌های فوتبال قهرمانی باشگاههای ایران، از شروع جام ششم قیمت بلیطهای ۵۰ ریالی به ۱۰۰ ریال و ۲۰۰ ریالی به‌۴۰۰ ریال افزایش داده شده است. لیکن از هفته دهم مسابقه‌ها (هفته‌گذشته) بار دیگر بلیطهای مسابقه‌های دوتیم تراکتور سازی و ماشین سازی به همان قیمتهای فصل پیش یعنی ۵۰و ۲۰۰ ریال تقلیل داده شد.

این اقدام موجب اعتراض دو باشگاه تبریزی تراکتورسازی و ماشین سازی قرار گرفت و روز گذشته طی اطلاعیه‌ای مشترک، دو باشگاه یاد شده اعلام نمودند، بدلیل هزینه بسیار تیمهای فوتبال خود وعدم درآمد کافی، ازهفته یازدهم از مسابقه‌های فوتبال جام تخت جمشید کنار خواهند رفت.

متن اطلاعیه این دوباشگاه که خطاب به‌کامبیزآتابای رئیس فدراسیون فوتبال نوشته و انتشار یافته است از این قرار می‌باشد.

متن اطلاعیه ۲ باشگاه

بااحترام‌ـ چون دوباشگاه تراکتورسازی و ماشین سازی بودجه‌ای از طرف شورای ورزشی ندارند و از طرفی فوتبال«لیگ» گام در راه حرفه‌ای وحداقل نیمه حرفه‌ای نهاده است و بودجه‌اندک ورزش کارخانه وبلیط فروشی مسابقه کفاف هزینه آنرا نمی‌دهد و از سوی تربیت بدنی منحله و شورای ورزش فعلی وفدراسیون فوتبال هیچگونه کمکی از نقطه نظر مالی بااین دوباشگاه نگردیده‌است وبا تغییر قیمت بلیط ورساندین آن به قیمت بلیط سایر شهرستانهای ایران، نیز کمیته اجرائی موافقت نکرده است، لذا ایندو کارخانه تصمیم براین گرفته‌اند تیمهای فوتبال خود را در مسابقاتیکه ازسوی ورزش کارگران برگزار می‌شود، شرکت دهند.

خواهشمند است دستور فرمائید برای این دو تیم از یازدهمین روز مسابقات جام تخت جمشید، مسابقه‌ای نگذارند .

در ضمن ادامه راه این دوتیم با تغییر قیمت بلیطها که از بدو تشکیل جام تخت جمشید در همان حداقل باقی مانده و هزینه‌های‌تیمی وزندگی بطور سرسام‌آوری بالا رفته است، ممکن بنظر میرسد یااینکه ز سوی شورای ورزش ایران برای ۲باشگاه تراکتورسازی‌و ماشین سازی بودجه‌ای تعیین گردد .

مدیر عامل کارخانه تراکتورسازی ایران‌ـ غلامحسین فولادیون مدیر عامل کارخانه ماشین‌سازی تبریزـ دکتر هوشنگ افشار .

در شرایط پیش‌آمده ، خطر بزرگ متوجه مسابقه‌های فوتبال قهرمانی باشگاههای کشور که امسال ششمین سال حیات خود راتحت عنوان جام تخت جمشید آغاز کرده است، میباشد.

در حالیکه با تکیه به حسن نیت مسئولان ورزش استان آذربایجان شرقی، فدراسیون فوتبال ورهبران دوباشگاه تبریزی، قبل ازاینکه هرنوع واکنشی از جانب هریک از اینها، خللی در موجودیت و برنامه مسابقه‌ها بوجود آورد، می‌توان با انجام گفتگوهای لازم و هرچه زودتر ، مشکل پیش آمده‌را حل کرد .

امید ما اینست که ظرف چند روز آینده، باتلاش توام هر ۳ جناح، مشکل بوجود آمده بشکلی اصولی حل و از بین برداشته‌شود.

صحنه‌ای از دیدار هفته دهم تراکتورسازی تبریز باتیم دارائی تهران. عبدالعلی کلانتری بازیکن دارائی برای استفاده از توپ از بین دویار تراکتور سازی به پرواز درآمده‌است. این‌بازی‌را تراکتورسازی ۱ـ۳ برد.
در پایان هفته دهم مسابقه‌ی جام ششم ، تراکتورسازی و ماشین سازی بترتیب صاحب مقامهای هشتم و ششم جدول مسابقه‌هامی‌باشند.

مسابقه‌های کشتی فرنگی قهرمانی ارتشهای جهان

فرنگی کارها درراه «قهرمانی»!

کشتی‌فرنگی قهرمانی ارتشهای جهان برای ماباشکست آغاز شدو درحالی مردان ایران‌دوره اول‌راسپری‌کردند که دو شکست ضربه فنی‌در کارنامه آنهادر اوزان ۵۲و ۵۷ کیلو دیده میشد .

اگر «مردآزاد»برگزیده ۵۲ کیلوی ایران‌دریک شرائط طبیعی‌تسلیم رقیب امریکائی «هال» شد ،علی صائب دریک غافلگیری بخاطر یک اشتباه محض‌در شرائط برتری ۸ـ۲۳ شانه‌هایش به تشک رسید .

صائب دریک غافلگیری باخطرجدی روبرو شد ولی ،در همان اثنا ازناحیه کتف دچار آسیب‌دیدگی شد وبه‌داور باایماء و اشاره‌حالی کرد که‌آسیب دیده‌است ،روی این‌اصل بدون آنکه‌داورمبارزه‌را قطع کند اوباتخت پشت بروی تشک‌خوابید ولی این خوابیدن سوت‌داور را به‌نشانه پیروزی قهرمان امریکائی در پی داشت .

اعتراض بیهوده و بیمورد صائب تاثیری در سرنوشت‌نداشت و لحظاتی بعد صائب تشک‌را بایک شکست غافلگیرکننده ترک گفت .

اگر این حادثه یکشوک برای کشتی‌گیران ارتش شاهنشاهی بود،دردوره دوم‌ناکامی قهرمان امریکائی برابر رقیب آلمانی لبخند را بر لبان صائب نمودارساخت، زیرا کشتی‌گیر ایرانی درمدت ۱۲۶ ثانیه با سیلیکاتا ازایتالیا درعین برتری ۲ـ۱۳ مغلوب ساخت‌وشکست رقیب امریکائی امیدواریهای اورابرای رسیدن به مقام قهرمانی‌افزون‌ساخت.

۶۴ شرکت کننده

مسابقه های کشتی فرنگی قهرمانی ارتشهای جهان‌را دیشب ۶۴ کشتی‌گیراز کشورهای فرانسه ـیونان ـامریکاـ الجزایرـ سوریه‌ـایتالیاـ آلمان غربی، کره جنوبی‌و ایران آغاز کردند ،که‌بازهم‌ایران باشکلی بهتراز مدعیان دیگر دوره‌اول‌را سپری کرد. وبنظر ،میرسد مقام قهرمانی‌را در شب پایانی‌از آن خود کند .

تیم‌ایران که یکدست‌ازافراد نیروهای مسلح شاهنشاهی‌درابن میدان بهره گرفته چشم بمدالهای ۴۸ ـ۵۷ـ ۶۸ـ۸۲ـ۹۰ و ۱۰۰ کیلو دوخته است ضمن‌اینکه دروزنهای دیگر نیز درانتظار تصاحب مدال‌است .

خلیل رشید محمدزاده ملی‌پوش ۴۸ کیلودر وزنی مدعی قهرمانی است که ۴تن شرکت دارند .اودر دوره اول خالد رفاهی‌کشتی‌گیر سوری‌راشکست‌داد.درحالیکه‌لیر اویلفردو از امریکا درهمین مرحله‌مونتاس سوسیریوس ازیونان‌را شکست‌داد .

در ۵۲کیلو ۵ شرکت کننده حاضر هستند که‌جواد مردآزادقهرمان ایرانی اولین مبارزه‌را باشکست ضربه فنی پشت‌سرگذارد،در حالیکه‌سوای امریکائی رقبای یونانی وسوری نیز بدون نمره منفی به دوره دوم‌رفتند.

۵۷ کیلو که‌برای ایران باحادثه آغاز شده ۸ مدعی دارد که بامبارزات دوره‌دوم شمار آنها به ۶تن رسید ، زیرا رشید کسری از الجزایر وباسیلیکاتا ازیونان‌باتحمل دومین شکست‌از گردونه خارج‌شد.

دراین وزن احمد طلاوی‌از سوریه وهایمرهاین‌فرید ازآلمان غربی بدون‌امتیاز منفی بدور سوم رسیده‌اند .

سلاجقه کشتی‌گیر بلندقامت ۶۲ کیلو که پنجشنبه شب گذشته در بی‌پیروزی برشاکری قهرمان خوزستانی راه به‌تیم برگزیده‌یافت، در اولین دوره‌مسابقه ها کوتوپاکیس‌یونانی‌را با ضربه فنی شکست‌داد .

سلاجقه درحالی‌دردقیقه ۱ر۴۷ به پیروزی رسید که ۷ امتیاز برای خودداندوخته بود. اودومین مبارزه‌را نیز مقابل اسکات از امریکا انجام داد که ۱۳ـ ۱۴ مغلوب شد .

پیروزیهای ایران

محمد بناء۶۸کیلوی ارتش ایران دراین میدان است که امید زیادی برای رسیدن بقهرمانی دارد . بنادروزنی مدعی است که۸کشتی‌گیر حاضر هستند ، که دراین‌میان قهرمان‌ایرانی هی‌کن‌جیمز ازامریکا را با تسلط فراوان با ضربه فني شکست‌داد .

کلاوس اریش ازآلمان غربی نشان‌داد که جدی‌ترین رقیب برای محمد بناء بشمار میرود .

دروزنهای بالا ایران باتکیه برموجودیت نفرات خود صاحب ۴ پیروزی شد ، درحالیکه مرغوبکار برگزیده ۷۴ کیاو باقرعه استراحت‌بمرحله بعدی رسید .

فریدون بهنام‌پور که در ۸۲ کیاو مبارزه میکند کیدروس یونانی‌را در۳۳ر۱ دقیقه‌با ضربه فنی شکست‌داد ، او قبل‌از پیروزی ۱۳ امتیازبرای خود اندوخته کرده بود .

هاشم کلاهی پیروز دیگر تیم ایران‌بود که‌با سالتوئی‌زیبا به‌موفقیت رسید .کلاهی قبل‌ازاینکه کنترافائل‌ایتالیائی رابه تشک بدوزد . تسلطخود را نشان‌داده بود .

پیروزی جالب‌دیگر را یوسف‌آبادی در ۱۰۰ کیلو صاحب شد ،او که یک کشتی‌گیر ۸۲ کیلوست بخاطر ترکیب تیم‌ارتش در ۱۰۰کیلو ظاهر شده‌بود که‌با شگرد خود سالتواز جلو چندبار رقیب ایتالیائی خود را بخطر نزدیک کرد وسرانجام شانه‌های دوناتی‌را به تشک دوخت .

در سنگین‌وزن پیروزی آخر را علی پرویزی درمصاف‌با امانوئل‌لاینا ازایتالیابدست آورد ،او که حریفی کم‌نفس در برابر داشت وقتی شکست ۰ـ۳ رابه ۴ـ۴ تبدیل کرد روی سالتو از جلوی او خراب‌شد وشانه های اورا به تشک دوخت .

به‌این ترتیب در حالی‌مبارزات روزاول به آخر رسید که‌کشتی‌گیران
انجام دادند .
اوزان ۵۷ ـ۶۲ ـ۷۴ و ۶۸ ـ۸۲ ـ۹۰ ـ۱۰۰ کیلو دوره دوم را نیز
نتایج کلی قهرمانان ایران درمبارزه دیشب ازاین قرار اعلام‌شد .

نتایج دوره اول

۴۸ کیو : رشید محمد زاده با ضربه فنی خالد رفاهی‌از سوریه را برد .
۵۲ کیلو : جواد مردآزاد با ضربه فنی تسلیم‌هال‌از امریکا شد .
۵۷ کیلو : علی صائب با ضربه فنی مغلوب پاویااز امریکا گردید.
۶۲ کیلو : سلاجقه‌ازایران با ضربه فنی باتسیانیدیس یونانی‌رابرد.
۶۸ کیلو : محمد بناء درمصاف باهی‌کن‌جیمز امریکائی با ضربه‌فنی پیروز شد .
۷۴ کیلو : مرغوبکار استراحت داشت .
۸۲ کیلو : فریدون بهنامپور باضربه فنی کیدزوس یونانی‌رابرد .
۹۰ کیلو :هاشم کلاهی باضربه فنی‌کنترافائل از ایتالیارامغلوب‌کرد.
۱۰۰ کیلو : یوسف آبادی باضربه فنی دوناتی ازایتالیارا برد .
۱۰۰+ کیلو : پیروزی دربرابر امانوئل‌لاینابه‌پیروزی‌ضربه‌فنی‌رسید.

دوره دوم

۵۷ کیلو : علی صائب باضربه فنی ایتالیا را برد . ۶۲ کیلو سلاجقه ۱۳ـ۱۴ مغلوب اسکات امریکائی شد . . ۷۲ کیلو مرغوبکار ۱۳ـ ۱۹ برمانتلردی‌نیل امریکائی غلبه کرد .
۹۰کیلو :هاشم کلاهی باضربه فنی حریف آلمانی‌را برد . ۱۰۰کیلو یوسف‌آبادی درمصاف باحریف یونانی به پیروزی ضربه‌فنی رسید .

مسابقه‌های وزنه برداری قهرمانی ایران

شوروی درجام دوستی وخوزستان درقهرمانی ایران پیروز بودند

تبریز : حبیب چرندابی

شب گذشته، سی‌وهشتمین دوره مسابقه‌های وزنه‌برداری قهرمانی ایران و همچنین مسابقه‌های بین‌المللی جام دوستی که تواما در تبریز انجام می‌شد پایان یافت . روسها که‌درکنارو زنه‌برداران پاکستانی ، تنها میهمانان خارجی مسابقه‌های‌جام‌دوستی بودند ، همانطور که از آغاز انتظار میرفت ، با برتری کامل به مقام قهرمانی دست یافتند . در رده داخلی‌پیروزی باوزنه برداران خوزستانی بود .

روز پیش که آخرین روز مسابقه‌ها بود ، مبارزات ۴ وزن انجام شد . دیروز صبح قهرمانان دسته ۹۰کیلو بروی صحنه آمدند و دیروز بعد ازظهرو دیشب مسابقه‌های ۳ دسته ۱۰۰کیلو ، ۱۱۰کیلو و ۱۱۰+کیلو برگزار گردید. تنها حادثه را تقی روحانی با جابجاکردن یک رکوردایران و آسیا خلق کرد .

روحانی در یکضرب‌با بلند کردن۱۴۳کیلو ـ۵ گرم‌رکورد ایران و آسیا را ترقی داد.

در دسته ۹۰ کیلو باردیگر یک وزنه‌بردار روسی بنام‌آدام سعیداللهاف با مجموع ۳۵۰ کیلو قهرمان شد و بدلیل عدم حضور شرکت کننده ایرانی، فاروق اقبال از پاکستان با اختلافی فاحش نسبت به قهرمان این دسته با مجموع ۲۰۵کیلو مدال نقره بدست آورد .

در مسابقه‌های قهرمانی‌ایران ، مزیز حسینی وزنه‌بردار تهرانی با مجموع ۲۸۵ کیلو قهرمان‌دسته ۹۰ کیلوئیها شد .

در دسته ۸۲ر۵ کیلو که جمعه شب مبارزاتش بپایان رسیده بود ، مهدی عطار اشرفی وزنه‌بردار تیم ملی ایران با مجموع ۲۹۵ کیلو قهرمان جام دوستی شد . ضمن اینکه با همین مقدار مقام قهرمانی‌ایران را نیز بدست‌آورد . نتایج‌کلی از این قرار اعلام شد :

۸۲ر۵ کیلو

قهرمانی ایران : ۱ـ مهدی عطار اشرفی ۲۹۵ کیلو (۱۲۵+۱۷۰) ۲ـ عبدالرضا ایواج از خوزستان ۲۷۵کیلو (۱۲۵+۱۵۰) ۳ ـ حسین قربان‌زاده از فارس ۲۷۰کیلو ۴ـ اسکندرکاکلکی‌ازخوزستان از خوزستان ۲۶۲ر۵ کیلو .

جام دوستی : ۱ـ مهدی عطاراشرفی ۲۹۵ کیلو (۱۲۵+۱۷۰)۲ـ عاشق‌حسین از پاکستان ۲۲۲ر۵ کیلو (۹۷ر۵+۱۲۵) ۳ـ ولادیمیر کی‌سلیف از شوروی .

۹۰ کیلو

قهرمانی ایران : ۱ـ عزیز حسینی از تهران ۲۸۵ کیلو (۱۲۵+۱۸۰) ۲ـ محمدرضا غیبی از اصفهان ۲۷۷ر۵ کیلو (۱۲۷ر۵+۱۵۰) ۳ـ بهمن دهدار از خوزستان ۲۷۷ر۵ کیلو (۱۲۰+۱۵۵)

جام‌دوستی: ۱ـ آدام‌سعید اللهاف از شوروی ۳۵۰ کیلو (۱۵۰+۲۰۰) ۲ـ فاروق‌اقبال از پاکستان ۲۰۵ کیلو (۸۵+۱۲۰) .

۱۰۰ کیلو

یک ضرب قهرمانی ایران : ۱ـ تقی روحانی از تیم ملی با ۱۴۲ر۵ کیلو ۲ـ ولی موسوی از آذربایجان شرقی با ۱۳۵ کیلو ۳ـ یدالله‌ایلخانی از تیم امید با ۱۳۰ کیلو .

یکضرب جام دوستی : ۱ـ پاول سرچین از شوروی با ۱۵۵ کیلو ۲ـ تقی روخانی از ایران۱۴۲ر۵کیلو ۳ـمحمد صابر از پاکستان با ۱۱۷ر۵ کیلو .

دوضرب قهرمانی ایران : ۱ـ علی والی از تیم ملی با ۱۸۵ کیلو ۲ـ شاه‌کرم‌کرمزاده از خوزستان با ۱۶۲ر۵ کیلو ۳ـ ولی‌موسوی ازآذربایجان شرقی با ۱۵۷ر۵ کیلو . (در این وزن تقی روحانی که از ناحیه پای راست ناراحتی داشت بعد از اتمام حرکت یکضرب که نیم کیلو هم رکورد شکست دچارکشیدگی از ناحیه صدمه دیده شد و ادامه نداد).

جام دوستی : ۱ـ پاول سرچین از شوروی با ۲۱۰ کیلو ۲ـ علی والی ازایران‌با ۱۸۵ کیلو ۳ـ محمد صابراز پاکستان با ۱۴۵ کیلو .

۱۰۰ کیلو :مجموع‌قهرمانی ایران : ۱ـ علی والی از تیم ملی (۱۳۰+۱۸۵=۳۱۵کیلو) ۲ـ ولی موسوی‌ازآذربایجان شرقی ۱۳۵+۱۵۷ر۵=۲۹۲ر۵ کیلو) ۳ـشاه‌کرم کرمزاده از خوزستان (۱۲۷ر۵+۱۶۲ر۵ = ۲۹۰ کیلو).

مجموع جام دوستی :۱ـ پاول سرچین از شوروی (۱۶۵+۲۱۰=۳۷۵کیلو) ۲ـ علی والی از ایران (۱۳۰+ ۱۸۵=۳۱۵) ۳ـ محمد صابر از پاکستان(۱۱۷ر۵+۱۴۵= ۲۶۲ر۵کیلو) .

۱۱۰ کیلو : قهرمانی‌ایران: علی وادی از اصفهان ۳۱۵ کیلو (۱۳۵+۱۸۰)

جام‌دوستی: ۱ ـ سرگی نوویکف‌از شوروی ۳۴۷ر۵ کیلو (۱۴۷ر۵+۱۸۰)۲ ـعلی وادی از ایران ۳۱۵ کیلو ۱۳۵+۱۸۰) ۳ـ چویدری امین از پاکستان ۲۶۰ کیلو (۱۳۰+۱۳۰)

فوق سنگین: قهرمانی‌ایران ۱ـ هوشنگ کارگرنژاد از ایران ۳۲۵کیلو(۱۴۰+۱۸۵) ۲ـ حافظ‌حسنی‌از ایران۳۰۵ کیلو (۱۳۰+۱۷۵)۳ـ اردشیر دارائی از تیم امید ۲۹۰ کیلو (۱۳۰+۱۶۰)

جام دوستی : ۱ـ اوگور ورکف از شوروی ۳۹۰ کیلو (۱۷۵+۱۸۵) ۲ـ هوشنگ کارگرنژاد از ایران ۳۲۵کیلو (۱۴۰+۱۸۵) ۳ـ خواجه سمی‌الدین از پاکستان با ۲۳۲ر۵کیلو (۱۲۲ر۵+۱۳۰)

خوزستان قهرمان‌شد : در نتیجه تیم وزنه‌برداری خوزستان با کسب ۲۴۷امتیاز اول شد ، آذربایجان‌شرقی با ۲۳۱ امتیاز ، تهران با ۲۱۰ امتیاز ، اصفهان با ۱۲۷امتیاز مازندران با ۱۱۹ امتیاز و کرمانشاه با ۱۰۸ امتیاز رده های دوم و ششم‌را به دست آوردند .

در جام دوستی شوروی‌با ۷ مقام قهرمانی اول شد ، ایران با ۳ برد در مکان‌دوم ایستاد و پاکستان سوم شد.

اولین دوره‌ی مسابقه های مدارس عالی و انستیتو هاو دانشسراها

شهرستانیها،حاکمین مطلق مبارزه‌های دانشجویی اند!

یك کردو یك همدانی ،قهرمان تنیس روی میز دختران و پسران شدند.

امروز، اولین دوره‌ی‌مسابقه های مدارس‌عالی، انستیتوها، و دانشسراهای راهنمائی تحصیلی کشور در استادیوم آریامهر پایان می‌گیرد .

۳۴۸ دانشجو ، مربی و سرپرست که از تهران و۱۳ استان کشور دراین مسابقه‌ها شرکت کرده‌اند ، دیروز بخشی از مبارزات پایانی را شاهد بودند ، و نیز ، همه‌ی تیمهایی را که باید امروز در دیدارهای فینال و رده‌بندی شرکت جویند ، شناختند .

تنیس روی میز دختران و پسران ، نخستین‌رشته‌ای بود که قهرمانان خود را معرفی کرد. یک دانشجوی پسر از کردستان ، و یک دانشجوی دختر از همدان ، فاتحین دوگانه‌ی پینگ‌پنگ بودند و جالب اینکه‌حکومت‌شهرستانی ها در دوگروه ، اجازه نداد که تهرانیها ، جایی برای‌خود درصدر بیابند .

نتایج پینگ‌پنگ دختران و پسران چنین بود :

گروه پسران : ۱ـ حسین رضاپور (کردستان) ۲ـ صمد ذهنی (رضائیه) ۳ـ زاهد افتخاری (کردستان)

گروه دختران: ۱ـسهرابی (همدان) ۲ـ آملی (ساری)۳ـ باقرزاده (ساری)

شناخت فینالیست ها

دیروز ، تکلیف تیمهای‌دور پایانی بسکتبال پسران معلوم گردید .

اصفهان‌با پیروزی۱۰۱ـ۶۶ برابرانستیتوتکنولوژی تهران به فینال رفت ، تا با همدان که ۶۴ـ۵۶ لرستان راشکست داد، برسر قهرمانی جدال کند .

مغلوبین فینالیستها یعنی تهران ـ (لرستان ، برسر مقام سوم بسکتبال پسران مبارزه خواهند داشت .

شهرستانیها ، در والیبال پسران نیزعنان قدرت به کف گرفته‌اند ، و بویژه‌شهرستانی هایی که هیچگاه در عرصه‌ی والیبال کشور ، خودنمائی نکرده‌اند .

پسران همدان با دو گیم پیروزی و یک‌گیم‌شکست‌برابر نیشابور ، به دیدار نهایی رفت، و شهرری دو گیم‌پیاپی کرمان را مغلوب‌کرده ، نامزد برگزاری فینال با همدان شد، درحالیکه کرمان و نیشابور ، باید برسر مقام سوم جدال کنند .

در والیبال دختران ،تهران و شمیران فینالیستند ، و بهداشت مازندران ـ بهداشت خرم‌آباد ، برسر مقام سوم رویاروی هم می‌ایستند .

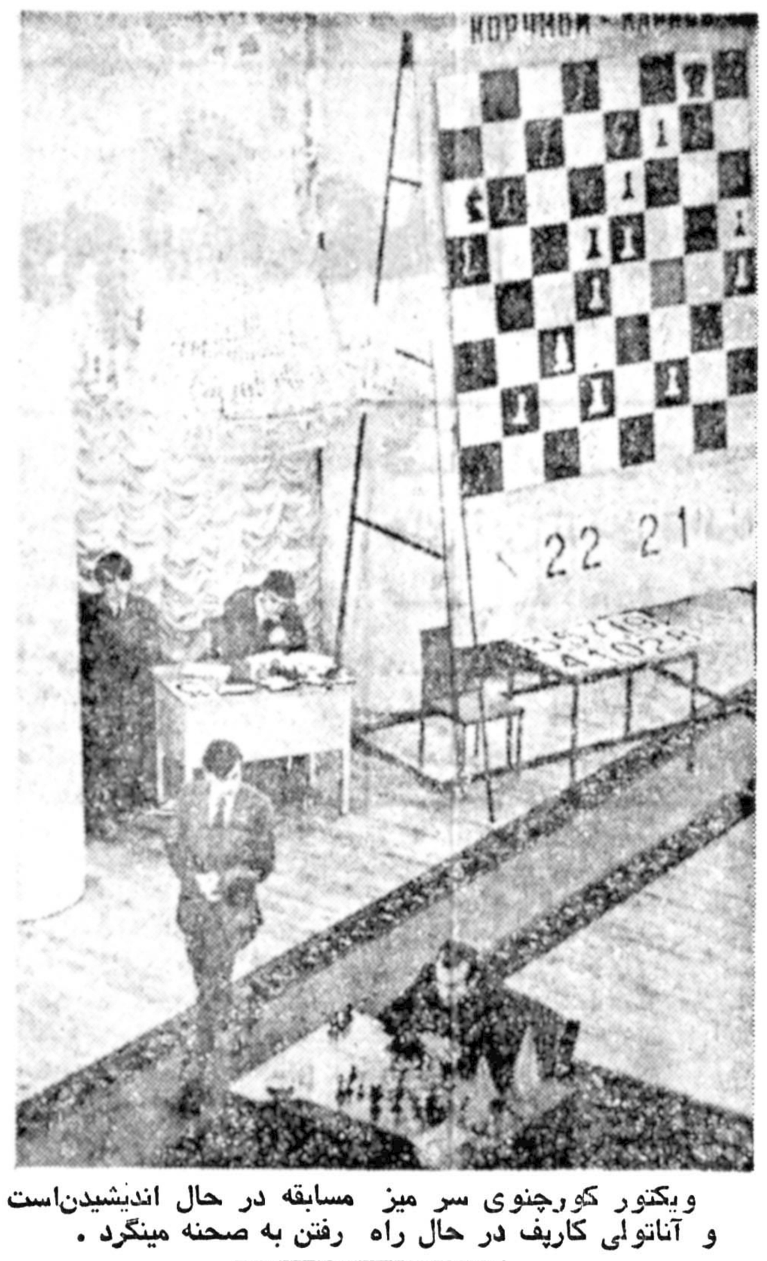

ویکتور کورچنوی سر میز مسابقه در حال اندیشیدن‌است و آناتولی کاریف در حال راه رفتن به صحنه مینگرد .

شطرنج قهرمانی جهان‌ـ بازی پنجم

بازی پنجم

«دفاع نیمزوویچ»
سیاه: کاریف سفید: کورچنوی

1.c4	Cf6
2.d4	e6
3.Cc3	fb4
4.e3	c5
5.Cg-e2	d5
6.a3	Fxc3
7.CxF	c5xd4
8.e3xd4	d5xc4
9.Fxc4	Cc6
10.fe3	0-0
11.O-O	b6
12.Dd3	Fb7
13.Ta-d1	h6
14.f3	Ce7
15.Ff2	Cf-d5
16.Fa2	Cf4
17.Dd2	Cf-g6
18.Fb1	Dd7
19.h4	Tf-d8
20.h5	Cf8
21.fh4	f6
22.Ce4	Cd5
23.g4	Ta-c8
24.Fg3	Fa6
25.Tf-e1	Tc6
26.Tc1	Ce7
27.Txc6	Dxc6
28.Fa2	Dd7
29.Cd6	Fb7
30.Cxb7	Dxb7
31.De3	Rh8
32.Tc1	Cd5
33.De4	Dd7
34.Fb1	D-b5
35.b4	Dd7
36.Dd3	De7
37.Rf2	f5
38.g4xf5	e6xf5
39.Te1	Df6
40.Fe5	Dh4.
41.Fg3	Df6
42.Th1	......
***	
42.....	Ch7
43.Fe5	Dg5
44.Dxf5	Dd2.
45.Rg3	Chf6
46.Tg1	Te8
47.Fe4	Ce7
48.Dh3	Tc8
49.Rh4	Tc1
50.Dg3	Txg1
51.DxT	Rg8
52.Dg3	Rf7
53.Fg6.	Re6
54.Dh3.	Rd5
55.Fe4.	Cxe4
56.f3xe4.	Rxe4
57.Dg4.	Rd3
58.Df3.	De3
59.Rg4	DxD.
60.RxD	g3
61.Fd6	Cf5
62.Rf4	Ch4
63.Rg4	g6xh5.
64.RxC	Rxd4
65.Fb8	a5
66.Fd6	Rc4
67.Rxp	a4
68.Rxp	Rb3
69.b5	Rc4
70.Rg5	Rxp
71.Rf5	Ra6
72.Re6	Ra7
73.Rd7	Rb7
74.Fe7	Ra7
75.Rc7	Ra8
76.Fd6	Ra7
77.Rc8	Ra6
78.Rb8	b5
79.Fb4	Rb6
80.Rc8	Rc6
81.Rd8	Rd5
82.Re7	Re5
83.Rf7	Rd5
84.Rf6	Rd4
85.Re6	Re4
86.Ff8	Rd4
87.Rd6	Re4
88.Fg7	Rf4
89.Re6	Rf3
90.Re5	Rg4
91.Ff6	Rh5

کورچنوی حرکت ۹۲ خود را ثبت نموده است

کورچنوی پیشنهاد تساوی کاریف رانپذیرفت!

تابحال ۱۱ ساعت مبارزه و۹۲ حرکت دو حریف بدون نتیجه مانده است

باگیو ـ مسعود مصاحبی (فرستاده مخصوص اطلاعات)

پنجمین دیدار آناتولی‌کاریف قهرمان شطرنج‌جهان‌و ویکتور کورچنوی مدعی این عنوان برخلاف دیدارهای قبل‌این‌دو ، به مبارزه‌ای‌طولانی‌و پرهیجان تبدیل گردید .

در این پیکار کورچنوی با مهره سفید و کاریف با مهره سیاه دربرابر یکدیگر قرار گرفتند .

کورچنوی مانند بازی‌های گذشته با حرکت دادن پیاده مقابل فیل جناح وزیر بازی‌را آغاز نمود و این دیدار نیز به دفاع نیمزوویچ کشیده شد. تا حرکت‌چهاردهم‌دیدار حالتی عادی داشت و همه حرکات کلاسیک بودند .

آزمایش طرحی تازه

در این حرکت یکبار دیگر کورچنوی طرح تازه خود را به آزمایش گذاشت و اینبار موفق شد ، از این حرکت تازه نتیجه بگیرد و موقعیتی دلپذیر بدست آورد .

دراین حرکت‌که کورچنوی برای آن بیش از ۲۹ دقیقه زمان مصرف کرد پیاده مقابل فیل جناح شاه خود را یک خانه بجلو راند و کاریف در جواب این حرکت اسب خود را به خانه هفتم مقابل‌شاهش آورد.

در حرکت‌هجدهم‌نیز کاریف با صرف دوازده دقیقه وقت حرکت جالبی را ارائه داد که به استحکام موقعیتش افزود. کاریف مرحله شروع بازی را با سرعت انجام‌داد و برای۲۲ حرکت نخست‌تنها ۴دقیقه‌زمان مصرف نمود و این موجب شد تا او از نظر زمانی‌نسبت به حریف‌خودبرتری‌محسوسی داشته باشد . کورچنوی که برای انجام چهل حرکت دو ساعت‌ونیم زمان داشت،حرکت ۴۱ خود را در شرایطی‌انجام داد که تنها دو دقیقه به اتمام وقت قانونی او مانده بود . ولی کاریف بیش از نیم‌ساعت وقت داشت که از این زمان اضافی خود برای نیمه تمام گذاشتن بازی استفاده کردو برای ثبت حرکت‌خود بیست‌و سه دقیقه زمان مصرف نمود و به این ترتیب بازی‌درحرکت چهل و دوم نیمه تمام باقی ماند . در شرایطی که اکثر صاحب نظران معتقد بودندکه کورچنوی موقعیت بهتری

بعد از ظهر روز جمعه‌بازی نیمه تمام ایندو از سر گرفته شد . کاریف در حرکت ثبتی اسب خود رابه خانه دوم‌رخ جناح شاهش آورده بود که با انجام این حرکت بر روی صفحه شطرنج بازی از سر گرفته شد .

۵ حرکت در ۲۵ دقیقه

دراینجا کورچنوی بشدت در فکر فرو رفت و برای ۵ حرکت نخست مرحله دوم ۲۵ دقیقه وقت مصرف نمود .

کورچنوی برای حرکت‌چهل وهفتم نیز۱۳دقیقه زمان‌مصرف کرد. و به این ترتیب مجددا دچار تنگی وقت شد چراکه برای ۱۰ حرکت بعد تنها ۵ دقیقه وقت داشت . درحالیکه کاریف برای همین‌تعدادحرکت بیش ازیکساعت و بیست‌دقیقه زمان باقی مانده داشت .

در این شرایط که همه حاضرین در سالن مسابقه به خاطر تنگی وقت کورچنوی بشدت هیجان زده‌بودند . او بعد از انجام حرکت چهل و هفتم خود خونسرد و آرام از سر میز مسابقه بلند شد و درحالیکه فلاسک مخصوص چای خود را همراه‌داشت بر روی مبلی که کنار سالن گذاشته‌اند نشست وبنوشیدن چای مشغول شد ! این عمل کورچنوی همراهان او بخصوص منشی سوئیسی‌وی را بشدت عصبی نمود. کاریف نیز از خونسردی کورچنوی حالتی عصبی‌پیدا کرده بوداو برای حرکت چهل و هفتم نزدیک به یک ساعت زمان مصرف نمود ، بعد از انجام حرکت توسط کاریف ، کورچنوی بسرعت برسر میز آمد و بلافاصله حرکت نمود.

هنگامیکه کورچنوی برای انجام حرکت‌پنجاه وهفتم‌خود فکر می‌کرد کاریف بالای سر او ایستاده بود که این عمل مورد اعتراض کورچنوی قرار گرفت و زمانی که داور مسابقه به کاریف‌تذکر داد ، او درحالیکه‌بشدت برافروخته شده بود بسوی مبل کنار سالن رفت و در آنجانشست.

کورچنوی در فکر پیروزی

بعد از حرکت‌هفتادو‌چهارم اکثر کارشناسان معتقد بودند که بازی مساوی خواهدشد. در حرکت هفتاد و ششم‌کاریف به حریفش پیشنهاد مساوی داد ولی او نپذیرفت و خونسردانه به ادامه بازی پرداخت تا عاقبت بعد از ۶ ساعت مبارزه کورچنوی بازی را برای بار دوم نیمه تمام گذاشت و این‌در شرایطی‌است که او با داشتن یک فیل و یک پیاده دربرابر دو پیاده کاریف به پیروزی‌می‌اندیشد . ولی کاریف در تلاش است تا بازی را مساوی نماید . در زیر پیکار ایندو تا حرکت۹۱ که بازی نیمه تمام مانده‌است از نظرتان می‌گذرد .

ادامه این دیداربعد ازظهر امروز انجام می‌شود .

فوتبال باشگاهی فرانسه

دیروز مسابقه‌های‌هفته‌سوم فوتبال قهرمانی باشگاه های فرانسه انجام شد . موناکو قهرمان فصل قبل این هفته با شکست دیگری روبرو شد و در لیل ۲ـ۴ باخت . نانسی برنده جام حذفی‌فرانسه هم‌این هفته با نتیجه ۱ـ۲مغلوب‌آنژه گردید . نتایج بدست آمده از این قرار است :

بوردو ۲ ـ باستیا ۱
آنژه ۲ ـ نانسی ۱
استراسبورگ ۲ ـ نانت ۱
رنس ۱ ـ لاوال ۱
نیم‌صفر ـ پاریس‌سن‌ژرمن۲
لیل ۴ ـ موناکو ۲
متزا ۱ ـ والانسین صفر
پاریس اف . سی صفر ـ لیون صفر
سنت‌اتین ۳ ـ سوشو ۱
نیس ۴ ـ مارسی ۲

والیبال بین‌المللی دختران

تیم ملی والیبال‌نوجوانان دختر کره شمالی‌باشکست تیم دختران چکسلواکی قهرمان گروه الف مسابقه های بین‌المللی والیبال نوجوانان دختر در پیونگیانگ شد کره‌ایها در ۳گیم پیاپی با نتیجه ۷ـ۱۵، ۸ـ۱۵و ۸ـ ۱۵ برابر دختران چک پیروز شدند .

دراین مسابقه‌ها که تحت‌نام «جام دوستی» برگزارمی‌شود ۱۰تیم شرکت دارند که‌بامسابقه چکسلواکی‌ـ کره ، مسابقه های گروه الف پایان یافت . تیم دختران چک‌دراین گروه مقام‌دوم‌را کسب کرد. دردیدار دیگر دیروز دختران آلمان شرقی ۱ـ۳ بر مجارستان غلبه کرده و به مقام سوم گروه دست یافتند. مجارها بعد از پیروزی ۱۵ـ۹ در گیم اول، ۳ گیم بعد را بترتیب ۱۱ـ ۱۵ ،۱۳ـ۱۵ و ۵ـ۱۵ واگذارکردند.

مجارستان که با ۳ شکست و ۱ برد مسابقه‌های گروه‌الف را تمام کرد به مقام چهارم رسید وبلغارستان که در برابر هر ۴ حریف دیگر گروه مغلوب شد، در رده‌آخر ایستاد.

در گروه ب، تیم ملی‌ب دختران کره شمالی و تیم ملی دختران نوجوان شوروی شانسهای قهرمانی هستند . تیم دوم کره دردیدار دیروز خود ۱ـ۱۵ ،۲ـ۱۵ و ۴ـ ۱۵ ویتنام را شکست داد وشوروی ۴ـ۱۵، ۷ـ۱۵ و ۱۱ـ۱۵بردختران لهستان چیره شد.

آگهی های رسمی شرکتها: • تاسیس شرکتهای جدیدالتاسیس • تغییرات اساسنامه شرکتها • افزایش سرمایه • تصمیمات جدید • انحلال

آگهی تصمیمات مجمع عمومی عادی سالیانه شرکت سهامی خاص کیاسا ثبت شده به شماره ۱۷۴۲۱

طبق صورتجلسه مجمع عمومی عادی سالیانه مورخ ۲۷ر۲ر۳۷ شرکت مزبور ۱ـ ترازنامه و حساب سود و زیان سال مالی ۲۵۳۶ بتصویب رسید ۲ـ آقای محمدابریشمیان بسمت بازرس اصلی و آقای منوچهر ضرابی بسمت بازرس علی‌البدل‌برای مدت‌یکسال انتخاب شدند۳ـ روزنامه‌کثیرالانتشار اطلاعات جهت‌درج آگهی‌ها و اطلاعیه‌های شرکت تعیین گردید.

مدیر کل ثبت شرکتها و مالکیت صنعتی یحیی مدنی

آگهی تصمیمات مجمع عمومی عادی سالیانه شرکت سهامی خاص پشمبافی تهران ثبت شده بشماره ۹۷۴۰

طبق صورتجلسه مجمع عمومی عادی سالیانه مورخ ۲۵ر۳ر۳۷ شرکت مزبور ۱ـ ترازنامه وحساب سود و زیان سال مالی ۲۵۳۶ بتصویب رسید ۲ـ آقای حمید رضاموحدی بسمت بـــازرس اصلی و بانو شهناز مشایخی بسمت بازرس علی‌البدل‌برای مدت‌یکسال انتخاب شدند۳ـ روزنامه‌کثیرالانتشار اطلاعات جهت‌درج آگهی‌ها و اطلاعیه‌های شرکت تعیین گردید.

م‌الف ۱۱۲۷۳

مدیر کل ثبت شرکتها و مالکیت صنعتی یحیی مدنی

آگهی تغییرات در شرکت سهامی خاص تولیدی غلا ثبت شده بشماره ۸۰۱۸

طبق صورتجلسه مورخ ۲۴ر۳ر۲۵۳۷ مجمع عمومی عادی شرکت مزبور ۱ـ ترازنامه و حساب سود و زیـــان عملکرد سال ۲۵۳۶ بتصویب رسید ۲ـ بانو مهرانگیز مهاجـــری بسمت بازرس اصلی و آقای ابو القاسم بازرگان بسمت بازرس علی‌البدل‌برای مدت‌یکسال انتخاب شدند۳ـ روزنامه‌کثیرالانتشار اطلاعات جهت‌درج آگهی‌ها و اطلاعیه‌های شرکت تعیین گردید.

مدیر کل ثبت شرکتها و مالکیت صنعتی یحیی مدنی

آگهی تصمیمات مجمع عمومی عادی سالیانه شرکت سهامی عام نورد و لوله اهواز ثبت‌شده بشماره ۱۱۹۰۲

طبق صورتجلسه مجمع عمومی عادی سالیانه مورخ ۲۳ر۳ر۳۷ شرکت مزبور ۱ـ ترازنامه وحساب سود و زیان سال مالی ۲۵۳۶ بتصویب رسید. ۲ـ آقای عبدالمهدی کشفی بسمت بازرس اصلی و آقای مهندس اصغررو ائی بسمت‌بازرس علی‌البدل برای‌مدت یکسال انتخاب‌شدند۳ـ روزنامه‌کثیرالانتشار اطلاعات و کیهان جهت درج آگهی‌ها و اطلاعیه‌های شرکت تعیین گردید. م‌الف ۱۱۲۷۲

مدیر کل ثبت شرکتها و مالکیت صنعتی یحیی مدنی

آگهی تصمیمات مجمع عمومی عادی سالیانه شرکت ساختمانی مرکوری سهامی خاص ثبت شده بشماره ۱۰۲۱۵

طبق صورتجلسه مجمع عمومی عادی سالیانه مورخ ۲۴ر۳ر۲۵۳۷ شرکت مزبور ۱ـ ترازنامه و حساب سود وزیان سال مالی ۲۵۳۶ بتصویب رسید ۲ـ آقای پرویز امیرپو ربسمت بازرس اصلی و آقای هادی وحدتـــی بسمـــت بازرس علی‌البدل‌برای مدت‌یکسال انتخاب شدند۳ـ روزنامه‌کثیرالانتشار اطلاعات جهت‌درج آگهی‌ها و اطلاعیه‌های شرکت تعیین گردید.

مدیر کل ثبت شرکتها و مالکیت صنعتی یحیی مدنی

آگهی تصمیمات در شرکت سهامی خاص صنعتی جهان موتور ثبت‌شده بشماره ۸۵۶۱

برابر صورتجلسه مجمع عمومی عادی مورخ۲۸ر۲ر۳۷ ۱ـ ترازنامه وحساب سود وزیان سال مالی ۲۵۳۶ بتصویب رسید ۲ـ آقای منوچهر مسکین بازرس اصلی و خانم ضیاء فرجزاده بازرس علی‌البدل انتخاب شدند ۳ـ روزنامه‌اطلاعات بعنوان روزنامه رسمی کثیرالانتشارشرکت برای‌درج آگهی‌های شرکت تعیین شد.

مدیر کل ثبت شرکتها و مالکیت صنعتی یحیی مدنی

آگهی تصمیمات مجمع عمومی عادی سالیانه شرکت سهامی خاص پخش کالای افشار ثبت شده بشماره ۱۶۷۴۱

طبق صورتجلسه مجمع عمومی عادی سالیانه مورخ ۲۴ر۱۲ر۳۶ شرکت مزبور ۱ـ آقای محمد آقا رحیمی بسمت بازرس اصلی و آقای محمد علی خادم صفدر خانی بسمت بازرس علی‌البدل برای مدت یکسال انتخاب شدند ۲ـ روزنامه کثیرالانتشار اطلاعات جهت درج آگهی‌ها و اطلاعیه‌های‌شرکت تعیین گردید.

مدیر کل ثبت شرکتها و مالکیت صنعتی یحیی مدنی

آگهی تصمیمات مجمع عمومی عادی شرکت‌فراگیر فرست های ایران سهامی خاص ثبت شده بشماره ۲۵۵۲۶

طبق صورتجلسه مجمع عمومی عادی مورخ۲۷ر۳ر۲۵۳۷ شرکت مذکور اولا ترازنامه و حساب سودوزیان سال مالی ۲۵۳۶به تصویب رسید.

ثانیا آقای منوچهر ملکیان وموسسه حسابرسی امین بترتیب بسمت بازرس اصلی وعلی‌البدل برای مدت یکسال انتخاب شدند. ثالثا روزنامه اطلاعات جهت درج آگهی هو اطلاعیه‌های شرکت تعیین شدند.

م‌الف ۱۱۱۲۸

مدیر کل ثبت‌شرکتهاو مالکیت صنعتی ـ یحیی مدنی

آگهی تصمیمات مجمع عمومی عادی سالیانه شرکت سهامی خاص گردون ثبت شده بشماره ۱۷۱۷۳

طبق صورتجلسه مجمع عمومی عادی سالیانه مورخ ۱ر۳ر۳۷ شرکت مزبور ۱ـ ترازنامه و حساب سود و زیان سال‌مالی ۲۵۳۶ بتصویب رسید ۲ـ خانم بتول ابراهیم خلیلی بسمت بازرس اصلی و آقای حسین سلیمانی بسمت بـــازرس علی‌البدل‌برای مدت‌یکسال انتخاب شدند۳ـ روزنامه‌کثیرالانتشار اطلاعات جهت‌درج آگهی‌ها و اطلاعیه‌های شرکت تعیین گردید.

مدیر کل ثبت شرکتها و مالکیت صنعتی یحیی مدنی

آگهی تاسیس شرکت سهامی خاص پتروکرت

خلاصه اظهارنامه و اساسنامه شرکت سهامی خاص پتروکرت که‌درتاریخ ۱۷ر۳ر۳۷ تحت شماره ۳۲۷۱۱ دراین اداره به ثبت رسیده و در تاریخ۱۷ر۳ر۳۷ از لحاظ امضاء ذیل ثبت‌تکمیل گردیده برای اطلاع عموم در روزنامه رسمی و روزنامه کثیرالانتشار اطلاعات آگهی میشود:

۱ـ موضوع شرکت: تولید انواع مصالح ساختمانی اعم از سیمان .انواع سنگهای موزائیك و سنگهای ساختمانی . سنگهای ضد صداو زلزله تولید انواع سرامیك و کاشی و واردات و صادرات تولیدات ساختمانی احداث واجرای سیستم های فاضلاب شهری تاسیسات فنی ، همسازی ساختمان فرودگاه و پلها اسفالت لوله کشی گاز . آب. برق و کابل کشی تلفن و واردات ماشین آلات مربوط بموضوع شرکت و صادرات و واردات کالاهای مورد نیاز و تولیدات.

۲ـمدت شرکت: از تاریخ۱ر۳ر۳۷ برای مدت نامحدود.

۳ـ مرکز اصلی شرکت: تهران خیابان قدیم شمیران کوچه سترن پلاك ۲۸ .

۴ـ سرمایه شرکت: مبلغ بنج میلیون ریال منقسم به یکصد سهم پنجاه هزار ریالی بانام میباشدکه ۳۵ درصدبهای اسمی سهام بموجب گواهی شماره ۸۹ر۷ ـ۱۶ر۳ر۳۷ بانـك عمران شعبه پلی‌تکنیك پرداخت گردیده وبقیه در تعهد سهام‌داران میباشد.

۵ـ اولین مدیران و دارندگان حق امضاء :آقاین داریوش مهذبی بسمت رئیس هیئت‌مدیره مرتضی شریف نژاد طوسی بسمت مدیر عاملو خانم فریده کرملو بسمت نایب رئیس هیئت‌مدیره برای مدت دوسال انتخاب گردیدند و کلیه اسناد تعهدآور دیگر با امضاء متفق مدیرعامل و رئیس‌هیئت مدیره و با مهر شرکت معتبر خواهدبود.

۶ـ اختیارات مدیرعامل: آقای دکتر مرتضی شریف‌نژاد طوسی واختیارات ایشان مطابق اساسنامه میباشد.

۷ ـبازرس اصلی و علی‌البدل: آقایان بهروز مهذبی بسمت بازرس اصلی و هاشم سهیلی بسمت بازرس علی‌البدل برای مدت یکسال انتخاب گردیدند.

م‌الف۱۱۳۰۴

مدیر کل ثبت‌شرکتهاو مالکیت صنعتی ـ یحیی مدنی

آگهی تصمیمات مجمع عمومی عادی سالیانه شرکت ایران‌متال سهامی خاص ثبت شده بشماره ۴۸۷۳

طبق صورتجلسه مجمع عمومی عادی سالیانه مـورخ ۲۷ر۲ر۳۷ شرکت مزبور ۱ـ ترازنامه و حساب سود و زیان سال مالی ۲۵۳۶ بتصویب رسید ۲ـ آقای محمد ابریشمیان بسمت بازرس اصلی و آقای رضا پاکنیا بسمت بـــازرس علی‌البدل‌برای مدت‌یکسال انتخاب شدند۳ـ روزنامه‌کثیرالانتشار اطلاعات جهت‌درج آگهی‌ها و اطلاعیه‌های شرکت تعیین گردید.

مدیر کل ثبت شرکتها و مالکیت صنعتی‌ـ یحیی مدنی

آگهی تصمیمات مجمع عمومی عادی سالیانه شرکت سهامی خاص متارول ثبت شده به شماره ۱۰۸۷۷

طبق صورتجلسه مجمع عمومی عادی سالیانه مـورخ ۳ر۳ر۳۷ شرکت مزبور ۱ـ ترازنامه و حساب سود و زیان سال مالی ۲۵۳۶ بتصویب رسید ۲ـ آقای رضا پاکنیا بسمت بازرس اصلی و آقای محمد ابریشمیان بسمت بـــازرس علی‌البدل برای‌مدت یکسال انتخاب‌شدند۳ـ روزنامه‌کثیرالانتشار اطلاعات جهت‌درج آگهی‌ها و اطلاعیه‌های شرکت تعیین گردید.

مدیر کل ثبت شرکتها و مالکیت صنعتی‌ـ یحیی مدنی

آگهی تاسیس شرکت سهامی خاص جهانکلد

خلاصه اظهار نامه و اساسنامه شرکت سهامی خاص جهانکلد که‌در تاریخ۱۳ر۳ر۲۵۳۷ تحت شماره ۳۲۰۶۰ در این اداره به‌ثبت رسیده و درتاریخ۱۴ر۳ر۲۵۳۷ از لحاظ‌امضاء ذیل ثبت تکمیل گردیده برای اطلاع عموم در روزنامه‌رسمی و روزنامه کثیرالانتشار اطلاعات آگهی میشود :

۱ـ موضوع شرکت: ایجاد وتاسیسات وکارخانجات تولیدی و سردخانه و خرید و فروش ماشین‌آلات تولیدی و واردات ، صادرات وکلیه معاملات مجاز مربوط بموضوع شرکت .

۲ـمدت شرکت: از تاریخ ۳۰ر۱ر۲۵۳۷ بمدت نامحدود.

۳ـ مرکز اصلی شرکت :تهران خیابان سپهبد زاهدی نبش شمالی خیابان ناصر ساختمان بانك تهران طبقه سوم

۴ـ سرمایه شرکت: مبلغ شش میلیون ریال منقسم شماره ۱۳۹۲ تاریخ۱۱ر۳ر۲۵۳۷ در بانك پارس شعبه تخت جمشید بحساب جاری ۲۵۸۵ تودیع گردیده است .

۵ـ اولین مدیران و دارندگان حق‌امضاء : آقایان محمد آقا بزرگتر بسمت رئیس هیئت‌مدیره .نصرت‌اله اقبالی بسمت نایب رئیس ومدیر عامل وخانم بتول ریاضی نوبری بسمت عضو هیئت‌مدیره برای مدت دوسال تعیین وامضاء کلیه اوراق و اسناد مربوط بشرکت از قبیل‌چك. سفته. برات. قراردادهی تعهدآور و اسناد رسمی بامدیر عامل ورئیس هیئت‌مدیره متفقا وبامهر شرکت میباشد.

۶ـ اختیارات مدیر عامل: مدیر عامل مجری مصوبات هیئت‌مدیره میباشد.

۷ـ بازرس اصلی و علی‌البدل: آقایان حمید فرجادنیا بسمت بازرس اصلیو منصور ساعدی بسمت بازرس علی‌البدل برای مدت یکسال انتخاب گردیدند.

م‌الف۱۱۳۰۳

مدیر کل ثبت‌شرکتهاو مالکیت صنعتی ـ یحیی مدنی

آگهی تغییرات شرکت سهامی خاص ایرانپنل ثبت شده بشماره ۲۶۱۵۴

به ششصد سهم ده هزار ریالی بانام که تماما بموجب گواهی

باستناد صورت جلسه مجمع عمومی مورخ۱ر۲ر۳۷ مجمع عمومی‌شرکت مذکور ۱ـ ترازنامه و حساب سودوزیان سال ۲۵۳۶ شرکت بتصویب رسید ۲ـآقایان دکتر احمد رفیعی. مهندس علی اکبر سبحانی . مهندس مهدی رضوی فرهمند . علی‌اکبربرخوردار و سیروس شرافت بسمت اعضاء اصلی وآقایان عبدالوهاب دهستانی و حسین فلاح‌نجم‌آبادی بسمت اعضاء علی‌البدل هیئت مدیره برای مدت دوسال وآقایان احمدزند بسمت بازرس اصلی و احمد عطایی بسمت بازرس علی‌البدل برای مدت‌یکسال انتخاب گردیدند.

۳ـ روزنامه اطلاعات جهت درج‌آگهی های شرکت‌تعیین گردید ۴ـ بعداز عبارت « موردنیاز ساختمان» در موضوع شرکت عبارت « اقدام‌به ساختمان و انجم کلیه امور ساختمانی و شرکت در کلیه مناقصات و مزایده ها» اضافه‌گردید و بموجب صورت جلسه مورخ ۱ر۳ر۳۷ هیئت‌مدیره آقایان دکتر احمد رفیعی بسمت رئیس هیئت‌مدیره‌ومهندس علی‌اکبرسبحانی بسمت نایب رئیس هیئت‌مدیره .سیروس شرافت بسمت منشی هیئت‌مدیره وزارع‌حائری زاده‌بسمت مدیرعامل شرکت انتخاب گردیدند وکلیه اسناداداری ومالی و تعهدآور شرکت مانند چك .سفته . برات و قرارداد ها‌و هرنوع سندی‌که برای شرکت ایجاد تعهد نماید با امضاء مدیرعامل به‌تنهائی وبا مهرشرکت معتبر خواهدبود.

م‌الف ۱۱۲۸۰

مدیر کل ثبت‌شرکتهاو مالکیت صنعتی ـ یحیی مدنی

آگهی تصمیمات مجمع عمومی عادی سالیانه شرکت سهامی خاص نجات ثبت شده به شماره ۲۴۹۱۲

طبق‌صورت جلسه مجمع عمومی عادی سالیانه مورخ ۱۱ر۲ر۳۷ شرکت مزبور ۱ ـترازنامه و حساب سودو زیان سال مالی ۲۵۳۶ بتصویب رسید۲ـ آقای سرهنك علی اکبر نمازی بسمت بازرس اصلی وآقای عبداله مینوئی‌پو ربسمت بازرس علی‌البدل برای مدت یکسال انتخاب شدند ۳ـروزنامه کثیرالانتشار اطلاعات جهت درج آگهی ها و اطلاعیه‌هی شرکت تعیین گردید ۴ـآقایان تیمسار سرلشگر عطاءالله تقوی شیرازی وآقاین دکتر سید محمدرضا نجفی اسماعیل تجویدی دکتر جواد افشار رضابهاور بسمت اعضاء هیئت‌مدیره برای مدت دوسال انتخاب شدند و باستناد صورت‌جلسه‌هیئت مدیره تیمسار سرلشگر عطاءالله تقوی شیرازی بسمت‌رئیس هیئت‌مدیره وآقای سید محمد رضانجفی بسمت نایب رئیس‌و آقای رضا بهاور بسمت مدیرعامل شرکت برگزیده شدند و حق‌امضاء کلیه‌اوراق و اسناد بهادار از قبیل چك و سفته‌و برات‌و قرارداد ها بامدیرعامل و یکنفر از آقاین رئیس یا نایب رئیس هیئت‌مدیره متفقا و بامهرشرکت خواهدبود.

م‌الف ۱۱۲۹۸

مدیر کل ثبت‌شرکتهاو مالکیت صنعتی ـ یحیی مدنی

آگهی تصمیمات مجمع عمومی عادی سالیانه شرکت بازرگانی شهاب‌ایران (سهامی‌خاص) ثبت شده بشماره ۲۳۰۵۸

طبق صورتجلسه مجمع عمومی عادی سالیانه مورخ ۶ر۳ر۲۵۳۷ شرکت مزبور ۱ـ ترازنامه وحساب سود و زیان سال مالی ۲۵۳۶ بتصویب رسید ۲ـ آقای مهتاراضی بسمت بازرس اصلی و خانم هایده خرم‌آبادی بسمت بـــازرس علی‌البدل برای‌مدت یکسال انتخاب‌شدند۳ـ روزنامه‌کثیرالانتشار اطلاعات جهت‌درج آگهی‌ها و اطلاعیه‌های شرکت تعیین گردید. ۴ـ آقای مراد نیکروش بجای داود شمس که از عضویت مدیره استعفاء نموده بود برای بقیه مدت بعضویت هیئت‌مدیره برگزیده شد ۵ـ آقای مراد نیکروش بسمت نایب رئیس هیئت مدیره برگزیده شدند.

م‌الف ۱۱۲۷۴

مدیر کل ثبت شرکتها و مالکیت صنعتی‌ـ یحیی مدنی

آگهی تصمیمات مجمع عمومی عادی سالیانه شرکت سهامی خاص دامداری و کشاورزی به‌هشت ثبت شده بشماره ۲۳۳۷۷

طبق صورت جلسه مجمع‌عمومی عادی مورخ۱ر۳ر۳۷ شرکت مزبور ۱ـخانم مریم واثق‌نوری‌وآقای محمد ظهیر به سمت اعضاء هیئت‌مدیره‌برای مدت دوسال‌انتخاب گردیدند۲ـ ترازنامه و حساب سودوزیان سال مالی ۲۵۳۶ بتصویب‌رسید ۳ـ آقای حسین قایخلو بسمت بازرس اصلی و خانم فرح‌امیر چوپانی بسمت بازرس علی‌البدل برای مدت یکسال انتخاب شدند ۴ـ روزنامه کثیرالانتشار اطلاعات جهت درج آگهی هاو اطلاعیه‌های‌شرکت تعیین گردیدو بموجب صورت جلسه مورخ۱ر۳ر۳۷ هیئت‌مدیره خانم مریم واثق‌نوری‌بسمت رئیس هیئت‌مدیره وآقای محمد ظهیر بسمت مدیرعامل ونایب رئیس هیئت‌مدیره انتخاب گردیدند وکلیه اوراق و اسنادچکها بروات. سفته‌هاو قرارداد هاو سایر اوراق تعهدآور با امضاء هریك ازمدیران به تنهائی باحق توکیل‌غیر و با مهر شرکت معتبر خواهدبود. م‌الف ۱۱۳۰۷

مدیر کل ثبت‌شرکتهاو مالکیت صنعتی ـ یحیی مدنی

آگهی تاسیس شرکت پرسی‌لاب سهامی‌خاص

خلاصه اظهارنامه واساسنامه شرکت پرسی‌لاب سهامی‌خاص که‌درتاریخ ۳۰ر۲ر۳۷ تحت شماره ۳۲۴۷۳ در این ادارهبثبت رسیده و در تاریخ ۳۰ر۲ر۳۷ از لحاظ امضاء ذیل ثبت تکمیل گردیده برای اطلاع عموم در روزنامه رسمی و روزنامه کثیرالانتشار اطلاعات آگهی میشود:

۱ـ موضوع شرکت: ایجاد کارخانه جهت تولید وسائل آزمایشگاهی جهت مدارس ایران. انجام کلیه عملیات بازرگانی از جمله واردات و صادرات که مربوط به موضوع شرکت میشود. تحصیل وواگذاری نمایندگی‌ها در داخل و یا در خرج از ایران. هرگونه اقداماتی که برای‌انجام کارهای شرکت ضروری است. شرکت میتواند تمام یا هر قسمت از فعالیتهای فوق را راسا ویا بامشارکت شخص و یا اشخاص حقیقی یا حقوقی ویا خارجی انجام دهد.

۲ـ مدت شرکت: ثبت بمدت نامحدود

۳ـ مرکز اصلی شرکت: تهران خیابان سلطنت آبادمقابل بوستان سوم صنایع آموزشی ایران .

۴ـ سرمایه شرکت: مبلغ پنجاه میلیون ریال منقسم به پنجهزار سهم ده‌هزار ریالی بانام میباشد که ۳۵٪ آن بموجب گواهی شماره ۲٫۸۱۵ مورخ ۲۰ر۲ر۳۷ بانك فرهنگیان ایران شعبه ایرانشهر ـ حساب جاری شماره ۴۹۰ گواهی شماره ۲۲۴۴ مورخ ۲۳ر۲ر۳۷ بانك توسعه صنعتی و معدنی ایران واریز وبقیه در تعهد صاحبان سهام میباشد.

۵ـ اولین مدیران و دارندگان حق امضاء :

هوشنگ افشاری رئیس هیات مدیره تورج نیری نایب رئیس‌ـ کورش پیرزاده و رضا آقاولی وکارل گروته اعضاء هیات مدیره و پرویز عابدی مدیر عامل‌ـ حق امضاء نامه‌های اداری با مدیر عامل و حق امضاء برای کلیه اوراق و اسناد مالی و تعهدآور از جمله چك سفته برات قراردادها با مدیر عامل باتفاق یکی از اعضاء هیات مدیره معتبر میباشد.

۶ـ اختیارات مدیر عامل: اختیارات مندرج در قسمت‌اول ماده ۱۴ـ اساسنامه را به مدیر عامل تفویض نمودند.

۷ـ بازرس اصلی و علی‌البدل : فیروز سهامی بازرس اصلی موسسه آرتوراندرسن بسمت بازرس علی‌البدل برای‌یك سال میباشد.

اداره کل ثبت شرکتها و مالکیت صنعتی‌ـ یحیی‌مدنی

آگهی تصمیمات مجمع عمومی عادی سالیانه شرکت‌سهامی خاص صادرات پنبه و کنجاله شمالی ثبت شده بشماره ۱۰۰۱۵

طبق صورت جلسه مجمع‌عمومی عادی سالیانه مورخ ۱۴ر۴ر۲۵۳۷ شرکت مزبور ۱ـ ترازنامه و حساب سودوزیان سال مالی منتهی به ۳۱ر۳ر۲۵۳۷ بتصویب رسید ۲ـ آقای حسین قریب بسمت بازرس اصلی‌وآقای محمد جعفر خواجه بسمت بازرس علی‌البدل برای مدت یکسال انتخاب شدند ۳ـ روزنامه کثیرالانتشار اطلاعات جهت درج آگهی هاو اطلاعیه های شرکت تعیین گردید. م‌الف ۱۱۱۲۵

مدیر کل ثبت‌شرکتهاو مالکیت صنعتی ـ یحیی مدنی

آگهی ثبت تغییرات در شرکت سهامی خاص ساختمانی کارا ثبت شده بشماره ۱۶۷۷۰

بموجب صورتجلسه مجمع عمومی عادی مورخ۶ر۲ر۲۵۳۷ تغییرات زیردر شرکت فوق‌الاشعار بعمل‌آمد ۱ـ ترازنامه‌سال ۲۵۳۶شرکت بتصویب رسید۲ـ آقاین محمد معنوی بسمت بازرس اصلی وآقای مهندس مظفر امیرعلائی بسمت بازرس علی‌البدل برای مد تیکسال انتخاب شدند۳ـ روزنامه اطلاعات برای درج‌آگهی های شرکت‌انتخاب شد.

م‌الف۱۱۲۸۹

مدیر کل ثبت‌شرکتهاو مالکیت صنعتی ـ یحیی مدنی

آگهی تصمیمات مجمع عمومی عادی سالیانه شرکت سهامی خاص نزوون ثبت شده بشماره ۲۴۸۳۹

طبق صورت جلسه مجمع‌عمومی عادی سالیانه مورخ ۲۷ر۳ر۳۷ شرکت مزبور ۱ـ ترازنامه و حساب سودو زیان سال مالی ۲۵۳۶بتصویب رسید۲ـ آقای یوسف آخوندزاده به سمت بازرس اصلی وآقای جهانگیر جهانگشا بسمت بازرس علی‌البدل برای مدت یکسال انتخاب شدند .

۳ـ روزنامه کثیرالانتشار اطلاعات جهت درج آگهی‌ها و اطلاعیه‌های شرکت تعیین گردید.

م‌الف ۱۱۲۹۰

مدیر کل ثبت‌شرکتهاو مالکیت صنعتی ـ یحیی مدنی

آگهی تصمیمات در شرکت سهامی خاص‌روفیتال ثبت شده بشماره ۱۶۹۳۱

برابر صورتجلسه مجمع‌عمومی مورخ۱۳ر۳ر۳۷تصمیمات زیر اتخاذ گردید ۱ـ ترازنامه‌و حساب سودوزیان سال‌مالی ۲۵۳۶ تصویب شد۲ـ آقای حسین حکیمزاده بازرس اصلی وناصر تو ده‌فلاح بازرس علی‌البدل برای یك سال انتخاب شدند۳ـ روزنامه کثیرالانتشار جهت درج آگهی ها اطلاعات تعیین گردید.

م‌الف۱۱۲۹۲

مدیر کل ثبت‌شرکتهاو مالکیت صنعتی ـ یحیی مدنی

آـ۱۱۲۹۳

آگهی تصمیمات مجمع عمومی عادی سالیانه شرکت سهامی خاص آپارتانو ثبت شده بشماره ۲۷۸۴۰

طبق صورتجلسه مجمع عمومی عادی سالیانه مورخ ۲۷ر۳ر۳۷ شرکت مزبور ۱ـ ترازنامه‌و حساب سودو زیان سال‌مالی ۲۵۳۶ بتصویب رسید .

۲ـ آقای جهانگیر جهانگشا بسمت بازرس‌اصلی وآقای یوسف آخوندزاده بسمت بازرس علی‌البدل برای مدت یکسال انتخاب شدند۳ـ روزنامه کثیرالانتشار اطلاعات جهت درج آگهی ها واطلاعیه‌های شرکت تعیین گردید.

م‌الف۱۱۲۹۱

مدیر کل ثبت‌شرکتهاو مالکیت صنعتی ـ یحیی مدنی

آگهی تصمیمات مجمع عمومی عادی سالیانه شرکت سهامی خاص ساختمانی کنسرسیوم شرق ثبت شده بشماره ۱۱۰۶۲

طبق صورت جلسه مجمع‌عمومی عادی سالیانه مورخ ۲۹ر۳ر۳۷ شرکت مزبور ۱ـ ترازنامه‌و حساب سودوزیان سال مالی۲۵۳۶ بتصویب رسید۲ـ آقای علی‌اصغر یاسمی بسمت بازرس اصلی وآقای جهانگیر جهانگشا بسمت بازرس علی‌البدل برای مدت یکسال انتخاب شدند .

۳ـ روزنامه کثیرالانتشار اطلاعات جهت درج آگهی‌ها و اطلاعیه‌های شرکت تعیین گردید.

م‌الف ۱۱۲۷۷

مدیر کل ثبت‌شرکتهاو مالکیت صنعتی ـ یحیی مدنی

آگهی تصمیمات مجمع عمومی عادی سالیانه شرکت سهامی خاص آوانتك ثبت شده به شماره ۱۹۶۹۷

طبق صورتجلسه مجمع‌عمومی عادی سالیانه مورخ ۱ر۳ر۲۵۳۷ شرکت مزبور :

۱ـ ترازنامه‌و حساب سودوزیان سال مالی ۲۵۳۶ به تصویب رسید۲ـ آقای کامران نظیری بسمت بازرس اصلی و آقای جلال کاتب بسمت بازرس علی‌البدل برای مدت یکسال انتخاب شدند۳ـ روزنامه کثیرالانتشار اطلاعات جهت درج آگهی ها و اطلاعیه‌های شرکت تعیین گردید.

م‌الف ۱۱۲۸۷

مدیر کل ثبت‌شرکتهاو مالکیت صنعتی ـ یحیی مدنی

آگهی تصمیمات مجمع عمومی عادی سالیانه شرکت سهامی خاص بازرگانی گرگان ثبت‌شده بشماره ۹۹۹۳

طبق صورتجلسه مجمع عمومی عادی سالیانه مورخ ۲۵ر۲ر۳۷ شرکت مزبور ۱ـ ترازنامه و حساب سودو زیان سال مالی ۲۵۳۶ بتصویب رسید۲ـ آقای علی محمد اخباری بسمت بازرس اصلی وآقای علیجان ایزدی بسمت بازرس علی‌البدل برای مدت یکسال انتخاب شدند.

۳ـ روزنامه کثیرالانتشار اطلاعات جهت درج آگهی هاو اطلاعیه‌های شرکت تعیین گردید.

م‌الف ۱۱۲۷۹

مدیر کل ثبت‌شرکتهاو مالکیت صنعتی ـ یحیی مدنی

آگهی تصمیمات مجمع عمومی عادی سالیانه شرکت سهامی خاص رانیکا ثبت شده بشماره ۱۹۵۸۹

طبق صورتجلسه مجمع‌عمومی عادی سالیانه مورخ ۱۰ر۳ر۲۵۳۷ شرکت مزبور ۱ـ ترازنامه‌و حساب سودوزیان سال مالی ۲۵۳۶ بتصویب رسید۲ـ آقای داویدقرعین بسمت بازرس اصلی وآقای مراد گلعذار بسمت بازرس علی‌البدل برای مدت یکسال انتخاب شدند ۳ـ روزنامه کثیرالانتشار اطلاعات جهت‌درج‌آگهی هاو اطلاعیه‌هی شرکت تعیین گردید

۴ـ آقایان ویلیام شمشوع وخانم راشل شمشوع بسمت اعضاء هیئت‌مدیره برای مدت دوسال برگزیده شدند و طبق صورت جلسه هیئت‌مدیره مورخ۱۰ر۳ر۲۵۳۷ آقای ویلیام شمشوع بسمت رئیس هیئت‌مدیره ومدیرعامل وخانم راشل شمشوع بسمت نایب رئیس هیئت‌مدیره انتخاب شدند امضاء کلیه اوراق و اسناد بهادار وقرارداد های تعهدآور باهریك از اعضاء هیئت‌مدیره بامهرشرکت معتبر خواهدبود.

م‌الف۱۱۲۹۶

مدیر کل ثبت‌شرکتهاو مالکیت صنعتی ـ یحیی مدنی

آـ۱۱۳۰۳

آگهی تصمیمات مجمع عمومی عادی سالیانه شرکت هتلهای لوکس ایران سهامی خاص ثبت شده بشماره ۲۶۱۹۲

طبق صورت جلسه مجمع عمومی عادی سالیانه مورخ ۲۶ر۲ر۳۷ شرکت مزبور ۱ـ ترازنامه و حساب سودوزیان سال مالی ۲۵۳۶ بتصویب رسید.

۲ـ آقای علی ایزدی بسمت بازرس اصلی و آقای غلامحسین پاکدامن بسمت بازرس علی‌البدل برای مدت یك سال انتخاب شدند .

۳ـ روزنامه کثیرالانتشار اطلاعات جهت درج آگهی ها و اطلاعیه‌های شرکت‌تعیین گردید.

م‌الف۱۱۳۰۰

مدیر کل ثبت‌شرکتهاو مالکیت صنعتی ـ یحیی مدنی

آگهی شرکت بین‌المللی محصولات پارس (سهامی عام) ثبت شده بشماره ۸۷۹۱

برابر صورت جلسه مجمع عمومی عادی سالیانه شرکت بین‌المللی محصولات پارس « سهامی عام » مورخ۹ر۳ر۳۷ ضمن تصویب ترازنامه و حساب سودوزیان سال مالی ۲۵۳۶ موسسه دیلویت‌هاسکینزاندسلز بعنوان بازرس اصلی وآقای پرویز افتخار جواهری بسمت بازرس علی‌البدل برای مدت یك سال انتخاب شدند .ضمنا کلیه آگهی های‌شرکت‌درروزنامه اطلاعات منتشر خواهدشد.

م‌الف ۱۱۲۸۵

مدیر کل ثبت‌شرکتهاو مالکیت صنعتی ـ یحیی مدنی

آگهی تصمیمات مجمع عمومی عادی سالیانه شرکت فراستیل سهامی خاص ثبت شده بشماره ۲۷۴۵۱

طبق صورت‌جلسه مجمع‌عمومی عادی سالیانه مورخ ۲۰ر۳ر۲۵۳۷ شرکت مزبور :

۱ـ ترازنامه وحساب سودو زیان سال مالی ۲۵۳۶ به تصویب رسید ۲ـآقای غلام حسین خسروی بسمت بازرس اصلی وآقای محمد جعفر بزرگی بسمت بازرس علی‌البدل‌برای مدت یکسال انتخاب شدند ۳ـ روزنامه کثیرالانتشار اطلاعات جهت درج آگهی هاو اطلاعیه‌های شرکت تعیین گردید.

م‌الف ۱۱۳۰۱

مدیر کل ثبت‌شرکتهاو مالکیت صنعتی ـ یحیی مدنی

آگهی تاسیس شرکت مشاورین اچ.ان.بی.ایران (سهامی‌خاص)

خلاصه اظهارنامه و اساسنامه شرکت مشاورین اچ. ان.بی. ایران سهامی خاص که در تاریخ ۱۷ر۳ر۳۷ تحت شماره۳۲۷۰۷ در این اداره بهثبت رسیده و در تاریخ ۱۷ر۳ر۲۵۳۷ از لحاظ امضاء ذیل ثبت تکمیل گردیده برای اطلاع عموم در روزنامه رسمی و روزنامه کثیرالانتشار اطلاعات‌آگهی میشود:

۱ـ موضوع شرکت: عبارت است ازو اردات وصادرات وتولید اقلام وموادصنعتی وانجام مشاوراتدر زمینه‌خدمات وبرنامه‌هائیکه بطور مستقیم ویا غیر مستقیم مربوط بـــه موضوعات فوق باشد.

۲ـ مدت شرکت: از تاریخ ۳۱ر۲ر۳۷ بمدت نامحدود .

۳ـ مرکز اصلی شرکت: تهران خیابان بخارست خیابان ۱۲ شماره ۲۷

۴ـ سرمایه شرکت: مبلغ پنجمیلیون ریال منقسم بهپانصد سهم ده‌هزار ریالی بانام که ۳۵٪ آن بموجب فیش مـــورخ ۱ر۳ر۳۷ بانك رفاه کارگران پرداخت شده است.

۵ـ اولین مدیران ودارندگان حق امضاء ۰ آقایان جك بوکامیر عضو هیئت مدیره و مذیر عامل وبهروز نیرمی رئیس هیئت مدیره وخانم ماندانا خواجوی نایب رئیس هیئت مدیره برای مدت دو سال وکلیه اسناد اعم از عادی و بهادار بـــا امضاء هریك از آقایان جك‌بوکامیر (مدیر عامل) و با بهروز نیرمی (رئیس هیئت مدیره) منفردا میباشد.

۶ـ اختیارات مدیر عامل: بشرح اساسنامه میباشد.

۷ـ بازرس اصلی وعلی‌البدل : خانم آناهید اصلانیان بازرس اصلی و خانم نینا ملك پارسادانیان بازرس علی‌البدل برای مدت یکسال.

اداره کل ثبت شرکتها و مالکیت‌صنعتی

آگهی تصمیمات مجمع عمومی عادی سالیانه شرکت سهامی خاص ایران‌تراکتور ثبت شده بشماره ۶۴۹۳

طبق صورت جلسه مجمع عمومی عادی سالیانه مورخ ۱۷ر۲ر۳۷ شرکت مزبور ۱ـ ترازنامه و حساب سودو زیان سال مالی۲۵۳۶ بتصویب‌رسید ۲ـ آقای تاجی عزیز فرد به سمت بازرس اصلی وآقای سعیدمیر ل بسمت بازرس‌علی‌البدل برای مدت یکسال انتخاب شدند۳ـ روزنامه کثیرالانتشار اطلاعات جهت درج‌آگهی هاو اطلاعیه‌هی شرکت تعیین‌گردید.

م‌الف ۱۱۱۲۷۸

مدیر کل ثبت‌شرکتهاو مالکیت صنعتی ـ یحیی مدنی

آگهی تصمیمات مجمع عمومی عادی سالیانه شرکت کارخانجات رادیو شهاب

طبق صورت جلسه مجمع‌عمومی عادی سالیانه مورخ ۷ر۳ر۳۷ شرکت مزبور ۱ـ ترازنامه و حساب سودو زیان‌سال مالی ۲۵۳۶ به‌تصویب رسید۲ـ آقای حیدر رضاسلطانی‌بسمت بازرس اصلی وآقای مراد نیکروش بسمت بازرس علی‌البدل برای مدت یکسال انتخاب شدند۳ـ روزنامه کثیرالانتشار اطلاعات جهت درج‌آگهی ها واطلاعیه‌های شرکت تعیین گردید.

م‌الف۱۱۲۷۱

مدیر کل ثبت‌شرکتهاو مالکیت صنعتی ـ یحیی مدنی

آگهی تصمیمات مجمع عمومی عادی سالیانه شرکت مهندسی زیگما سهامی خاص ثبت شده بشماره ۱۱۷۴۶

طبق صورت جلسه مجمع عمومی عادی سالیانه مورخ ۱۵ر۳ر۲۵۳۷ شرکت مزبور ۱ـ ترازنامه‌و حساب سودو زیان سال مالی ۲۵۳۶ بتصویب رسید۲ـ آقای حسین غفورزاده‌نوبر بسمت بازرس اصلی وآقای غلام‌مددخواه سلماسی بسمت‌بازرس علی‌البدل برای مدت یکسال انتخاب شدند ۳ـ روزنامه‌کثیر‌ـ الانتشار اطلاعات جهت درج‌آگهی هاواطلاعیه های شرکت تعیین گردید. م‌الف ۱۱۲۹۷

مدیر کل ثبت‌شرکتهاو مالکیت صنعتی ـ یحیی مدنی

آگهی تصمیمات مجمع عمومی عادی سالیانه شرکت گشتا (سهامی خاص)ثبت شده بشماره ۲۴۵۳۰

طبق صورتجلسه مجمع عمومی عادی سالیانه مورخ ۱ر۳ر۲۵۳۷ شرکت مزبور ۱ـ ترازنامه و حساب سود وزیان سال مالی ۲۵۳۶ بتصویب رسید ۲ـ آقای عبدالنبی دائمـی اهوازی بسمت بازرس‌اصلی‌و آقای حسن سعادت‌مندی بسمت بازرس علی‌البدل برای مدت یکسال انتخاب شدند ۳ـ روزنامه کثیرالانتشار اطلاعات جهت درج آگهی‌ها و اطلاعیه‌هـــای شرکت تعیین گردید.

مدیر کل ثبت شرکتها و مالکیت صنعتی‌ـ یحیی مدنی

م‌الف ۱۱۲۹۵

آگهی تصویب‌ترازنامه‌وانتخاب‌اعضاءهیئت‌مدیره‌در شرکت ساختمانی آبادان ثبت شده به شماره ۴۱۳۲

باستناد صورت‌جلسه مجمع عمومی عادی مورخ۱ر۳ر۲۵۳۷ ۱ـ ترازنامه و حساب سودوزیان سال مالی ۲۵۳۶ به‌تصویب رسید۲ـ آقای‌مجید مکی‌بسمت بازرس اصلی و آقـای سلطانعلی سرداری بسمت بازرس علی‌البدل برای مدت‌یکسال تعیین شدند ۳ـ روزنامه کثیرالانتشار اطلاعات جهت درج آگهی های شرکت تعیین شد ۴ـ آقایان هوشنگ رضوی همدانی و یوسف‌رضوی همدانی وخانم اقدس مکی بسمت اعضاء هیئت‌مدیره بمدت دوسال انتخاب شدند ۵ـ بموجب صورت جلسه هیئت مدیره مورخ۱ر۳ر۲۵۳۷ آقای هوشنگ رضوی همدانی بسمت رئیس هیئت مدیره‌وآقای یوسف رضوی همدانی بسمت مدیر عامل وخانم اقدس مکی بسمت نایب رئیس هیئت‌مدیره انتخاب شدند۶ـحق امضاء کلیه اسناد وچك ها و اوواق بهادار بامدیرعامل ورئیس هیئت‌مدیره ومهرشرکت و درغیاب‌رئیس هیئت‌مدیره با امضای مدیرعامل ونایب رئیس هیئت‌مدیره ومهرشرکت میباشد.

م‌الف ۱۱۲۸۶

مدیر کل ثبت‌شرکتهاو مالکیت صنعتی ـ یحیی مدنی

آگهی تغییرات در بانك سپه (شرکت سهامی خاص)ثبت شده بشماره ۴۲۹۳

طبق صورت‌جلسه مورخ۲۱ر۲ر۲۵۳۷ مجمع عمومی عادی بانك سپه «شرکت سهامی خاص » اولا ترازنامه و حساب سودو زیان ۲۵۳۶به تصویب رسید. ثانیا مواد ۱۳ـ۱۷و ۲۴ بشرح مندرج درصورت‌جلسه بتصویب رسید. ثالثا تیمسار سپهبد مرتضی زاهدی و تیمسار سپهبد مرتضی خسروانی برای مدت یکسال بسمت بازرسان اصلی و تیمسار سرلشگر ایرج مطبوعی بسمت بازرس علی‌البدل تعیین شدند ۰ رابعا روزنامه های اطلاعاتو رستاخیز جهت درج آگهی های‌شرکت تعیین گردید. خامسا‌ارتشبد رضا عظیمی ۰ عبدالباقی قمطعی. سپهبد حبیب‌اله شکیبی .سرلشگر اسماعیل شفائی. سپهبد حسین مدرس بسمت اعضاء شورایعالی بانك بمدت چهارسال و نیز سپهبد مرتضی زاهدی .سپهبد اسداله صنیعی .سپهبد مرتضی خسروانی ۰ سرلشگر ایرج مطبوعی بسمت اعضاء هیئت نظارت‌برای مدت چهارسال وآقایان منوچهر نیکپور ۰ مرتضی فرمناد. احمد صارم‌الدین اعتمدیان .علی محمدضابطیان علی‌پارساپور بسمت هیئت‌مدیره بانك برای مدت دوسال‌انتخاب شدند.

م‌الف ۱۱۲۷۵

مدیر کل ثبت‌شرکتهاو مالکیت صنعتی ـ یحیی مدنی

آـ۱۱۲۶۷

آگهی تغییرات در شرکت بین‌المللی کشت و صنعت ایران (سهامی خاص)ثبت شده بشماره ۱۶۴۵۱

طبق صورت جلسه مجمع عمومی‌عادی سالانه صاحبان سهام شرکت منعقده در تاریخ پنجم اردیبهشت ماه ۲۵۳۷ تغییرات زیر در شرکت صورت‌گرفت:

۱ـ ترازنامه و حساب سودوزیان سال مالی شرکت منتهی به سی و یکم دسامبر ۱۹۷۷ تصویب شد .

۲ـاشخاص حقوقی زیر برای مدت دو سال بسمت اعضاء هیئت مدیره شرکت انتخاب شدند: بانك توسعه کشاورزی ایران ـسازمان آب‌و برق خوزستان‌ـ شرکت سهامی تولیدی کارخانه قندو تصفیه‌شکراهواز‌ـهاوائین ـ اگروتومیکس کمپانی « اینتر نشنال» ـ میتسوئی‌اند کمپانی لیمیتد دایموندا .کاتل کمپانی ـچیس‌اینترنشنال‌اینوستمنت کورپوریشن ـشرکت سهامی تولیدی کارخانه‌قند و تصفیه شکر دزفول.

بعلاوه اشخاص زیر بسمت مدیران علی‌البدل شرکت برای‌مدت دوسال انتخاب شدند: آقای داوبانك مدیرعلی‌البدل برای هاوائین‌اگروتومیکس کمپانی « اینترنشنال » ـآقای رابرتبی. اندرسن مدیر علی‌البدل برای دایموندا. کاتل‌کمپانی آقای جان‌بی. پرفومو مدیر علی‌البدل برای چیس اینترنشنال اینوستمنت کورپوریشن ـآقای ا.یماتو مدیر علی‌البدل برای میتسوئی‌اند کمپانی لیمیتد .

۳ـ آقایان پرویز نبوی‌و جان‌مایکل تامپسون هردونفر وابسته به موسسه حسابرسی کوپرزاند لیبراند به ترتیب به سمت بازرس اصلی و بازرس علی‌البدل شرکت برای مدت یکسال انتخاب شدند.

۴ـ روزنامه اطلاعات بعنوان روزنامه کثیرالانتشار جهت درج‌آگهی‌ها و اطلاعیه‌های مربوطبه شرکت تعیین گردید.

م‌الف ۱۱۲۸۱

مدیرکل ثبت شرکتها و مالکیت صنعتی‌ـیحیی‌مدنی

آـ۱۱۳۱۱

آگهی تصمیمات صورت جلسه مجمع عمومی‌عادی شرکت سهامی خاص تجاری و کشتیرانی شهیاد ثبت شده بشماره ۲۳۹۸۷

طبق صورت جلسه مجمع عمومی عادی سالیانه شرکت سهامی خاص‌تجاری‌و کشتیرانی‌شهیاد مورخ ۲۶ فروردین ماه ۲۵۳۷ تصمیمات ذیل در شرکت اتخاذ گردید.

۱ـ ترازنامه و حساب سود وزیان دوره مالی منتهی به ۳۱ دسامبر ۱۹۷۷ (۱۰ر۱۰ر۳۶) تصویب شد.

۲ـ ۵ـ نفر اشخاص ذیل بعنوان اعضاء هیات مدیره انتخاب شدند : ۱ـ خانم لوئیز صمصام بختیاری (قطبی) ۲ـ خانم ارزین دخت طباطبائی دیبا۳ـآقای واردیس و اردینو یانیس ۴ـ آقای تئودور واردینو یانیس ۵ـ شرکت امالوس شیپینگ کمپانی با نمایندگی آقای کنستانتینوس ماراو آس.

۳ـ آقایان منو چهر بیات وباری گیبسو ن میچل ازشرکت حسابرسی پیت مارویك‌اند میچل بترتیب بعنوان بازرسان‌اصلی وعلی‌البدل شرکت برای سال مالی جدید انتخاب گردیدند.

۴ـ روزنامه اطلاعات جهت درج آگهی‌های شرکت‌تعیین شد.

و طبق صورت جلسه هیات مدیره مورخ ۲۶ فروردین ماه ۲۵۳۷ خانم لوئیز صمصام بختیاری (قطبی) بعنوان رئیس هیات مدیره و آقای واردیس‌جی. واردینو یانیس بعنوان‌نایب رئیس هیات و مدیر عامل شرکت برای مدت ۲ سال انتخاب شدند.

ضمنا اختیارات مندرج در بندهای ۱و۶و۸و۱۲ ماده۳۲ اساسنامه به مدیر عامل تفویض گردید. همچنین قرار شد کلیه مدارك اسناد، چکها، بروات، سفته‌ها وقراردادها و نیزکلیه اوراق تعهدآور شرکت توسط مدیر عامل یانماینده او باتفاق رئیس هیات مدیره یا خانم آرزین‌دخت طباطبائی دیبا با حق توکیل غیر امضاء وبه مهر شرکت ممهور گردد.

مدیر کل ثبت شرکتها و مالکیت صنعتی‌ـ یحیی مدنی

آگهی افزایش سرمایه و تصمیمات شرکت سهامی خاص تله‌تك ثبت شده بشماره ۹۹۰۳

۱ـطبق صورتجلسه مجمع عمومی فوق‌العاده مورخ ۲۰ر۲ر۳۷ سرمایه شرکت مزبور از مبلغ بیست میلیون ریال بمبلغ سی میلیو ن ریال منقسم به سی‌هزار سهم یکهزار ریالی بانام تمام پرداخت افزایش یافت و مبلغ افزایش سرمایهبموجب گو اهیهای شماره ۳۰۰۵ـ ۳ر۳ر۳۷ بانك تهران شعبه چهارراه پهلوی و شماره ۱۲۰ـ ۷ر۳ر۳۷ بانك صنایع ایران شعبه شاه عباس بحساب جاری شرکت و اریز گردید و ماده ۵ اساسنامه بشرح فوق اصلاح شد. ۲ـ طبق صورت جلسه مجمع عمومی عادی مورخ ۲۰ر۲ر۳۷ شرکت مزبور او لا ترازنامهو حساب سود وزیان سال مالی ۲۵۳۶ به تصویب رسید ثانیا آقایان هوشنگ الهوردی وادوارد الیاسی بترتیب بسمت بازرس‌اصلی وعلی‌البدل‌برای مدت یکسال انتخاب شدند ثالثا روزنامه‌اطلاعات جهت‌درج آگهیهای شرکت تعیین گردید.

مدیر کل ثبت شرکتها و مالکیت صنعتی‌ـ یحیی مدنی

آگهی تغییرات در شرکت سهامی خاص سرویس شبرنك ثبت شده بشماره ۲۱۷۶۴

طبق صورتجلسه مورخ ۲۹ر۳ر۲۵۳۷ مجمع عمومی‌عادی شرکت مزبور ۱ـ ترازنامه و حساب سود و زیان عملکردسال ۲۵۳۶ بتصویب رسید ۲ـ آقای مفتاح جالینوس بسمت بازرس اصلی و آقای اسمعیل حبیبی بسمت بازرس علی البدل برای مدت یکسال انتخاب شدند ۳ـ روزنامه اطلاعات جهت درج آگهی‌ها و اطلاعیه‌های شرکت تعیین گردید.

م‌الف ۱۱۲۹۴

مدیر کل ثبت شرکتها و مالکیت صنعتی‌ـ یحیی مدنی

کشف تازه پزشکی:

خطرناکترین بیماری جهان سرطان نیست

این زن که در آستانه مرگ قرار دارد، مبتلا به بیماری مرموزیست که مرگبارتر از سرطان تشخیص داده شده ....

دو تصویر که اینجا چاپ کرده‌ایم، دو دنیای متفاوت از زنی بنام «جسی فار» است که اینک در یک آسایشگاه زنان معلول در لندن، واپسین روز های زندگی خود را می‌گذراند. این زن هر لحظه انتظار مرگی را می‌کشد که پزشکان آنرا پسی «دردناک» رقم زده‌اند.

خانم جسی‌فار، دو سال‌پیش زن سالم و خوشبختی بود که در کنار شوهرش مروندی فار، زندگی آرامی را می‌گذراند، اما حادثه‌ای سبب شد که وی سلامت بدنی‌اش را از دست داده به آسایشگاه منتقل شود.

آخرین آرزوی «جسی‌فار» این است که روزهای بازمانده زندگی خود را در خانه و در کنار شوهرش بپایان ببرد، در حالیکه دادگاه اجازه نمی‌دهد، به‌این دلیل که مراقبت از زن نگون‌بخت در خانه امری غیر ممکن است و او باید مداوم در آسایشگاه زیر نظر تیمی از بهترین پزشکان و پرستاران بسر برد.

نکته حائز اهمیت اینکه پزشکان، مایل به اعلام نام و نوع بیماری «جسی‌فار» نیستند، باتوجه به اینکه گفته میشود، بیماری این زن سرطان نیست، بلکه از سرطان دردناکتر و کشنده‌تراست. خبرنگاران‌پزشکی انگلیس که این گزارش رامنتشر کرده‌اند، در پایان مطلب خود مینویسند، چه بسا اکنون‌که شما سرگرم خواندن این‌سطور هستید، بیماری مرموز «جسی فار» را نابود کرده باشد. نوع بیماری «جسی‌فار» هم‌اکنون توجه محافل پزشکی را جلب کرده و گفته میشود برای مبارزه با این بیماری که خطرناکتر و کشنده‌تر از بیماری سرطان است یک کنفرانس پزشکی تشکیل خواهد شد.

آخرین لحظه‌ها

★ «جسی‌فار» در آخرین لحظه‌های حیات در یکی از آسایشگاههای لندن، او در انتظار مرگ لحظه شماری‌میکند.

روز های خوش

★ جسی‌فار در کنارشوهرش «رودنی‌فار» ـ تصویری که مربوط به دو سال پیش است. جسی روزهای خوشی را در کنار همسرش سپری میکرد که ناگهان به آن بیماری بدخیم دچار شد ... البته این بیماری سرطان نیست، بلکه به اظهار پزشکان، خطرناکتر از آنست.

بیماری آبله در جهان ریشه کن شده

سازمان بهداشت جهانی، بکاشف یك مورد آبله درجهان هزار دلار جایزه میدهد ...

سازمان ملل ـ ژنو: سازمان بهداشت جهانی که‌مقر آن در ژنو است اعلام داشت این سازمان به هر یک از کسانی‌که بتوانند موفق‌به‌کشف واعلام یک مورد بیماری آبله در جهان شوند مبلغ هزار دلار جایزه خواهد داد.

داوطلب دریافت این جایزه باید ثابت کند که بیماری بر اثر انتقال و سرایت از فردی به فرد دیگر پدید آمده و تست های‌آزمایشگاهی نیز صحت‌آن را تایید نماید.

آخرین مورد بیماری آبله در جهان در اکتبر گذشته‌نزد آشیز یک بیمارستان واقع در کشور سومالی کشف گردیده بودکه‌سرانجام او نیزتوانست از مهلکه نجات یابد.

«هالدن ماهلر»مدیر سازمان بهداشت جهانی اظهار داشت در پی وقوع آخرین مورد بیماری آبله، «کشور های‌جهان باید حداقل تادو سال دیگر مراقبتهای بهداشتی خود را درزمینه‌جلوگیری از بروز این بیماری هم چنان اعمال کنند.

مرگ‌ومیر بیماران سیگاری در فرانسه

این تصویری‌از یک پوستر تازه است که در فرانسه برای مبارزه باسیگار تهیه و توزیع شده، باانتشاراین پوستردهها نفرسیگارهارا دو رانداخته‌اند.

وزارت بهداری فرانسه، مبارزه گسترده‌ای را علیه کارخانه های تولیدکننده سیگار آغاز کرده‌است

کمپانی «سیتا» درگرفته است. بانو سیمون وی» وزیر بهداری فرانسه هیئت مدیره شرکت دخانیات «سیتا» را به تقلب و سهل انگاری دراجرای تصمیم های مربوط بمبارزه بادخانیات‌متهم‌کرده است .یکی از کارهایی که برای مبارزه باسیگار در نظر گرفته شده «اعلام خطر»به معتادان‌دخانیات در روی بسته های سیگار است.

«سیمون وی» کار مبارزه بادخانیات‌رادرسال ۱۹۷۵ آغاز کردوتوانست یکسال بعدشماره معتادان به دود کردن سیگار را از ٤٤ درصد به ٤١ درصد کاهش دهد.

خود «سیمون‌وی» از نخستین کسانی بود که سیگار را ترک کرد.

وزیر بهداری پر تلاش فرانسه یادنگرمی از نتیجه‌ای که‌بدست آورده بود امسال از راه وسایل ارتباط جمعی به حمله جدیدی علیه سیگار دست زد. این‌مبارزه‌برای‌سازمان دخانیات «سیتا» خوش آیند نبود، باین ترتیب از مدتی پیش کشمکش مخفیانه شدیدی میان وزارت بهداری و سازمان «سیتا» که ریاست آنرا «پیرمویه» بعهده دارد درگرفته‌است.

«سیتا» که در زمان نایلئون تاسیس شده انحصار دخانیات فرانسه رادر دست دارد ودر نوزده کارخانه این شرکت یازده هزار نفر کارمی‌کنند.

شرکت دخانیات فرانسه در سال ۱۹۷۷ یکصد هزار تن توتون‌تولید کرده و جمع کار کرد آن ۱۲ میلیارد فرانکبود که دو سوم آن عاید خزانه دولت شده است. آمارهای موجود در فرانسه نشان می دهد،که تاکنون در این کشور هزاران نفر بواسطه استعمال دخانیات دچار بیماری های گوناگون شده‌اند و اکنون وزارت بهداری برای سلامت جامعه‌مبارزه بیشتروگسترده‌تری را علیه کارخانه های تولید کننده سیگار آغاز کرده است.

بیمارستانهای روزانه و گسترش خدمات آنها در جهان!

وضع بهداشت و درمان در کشور ایتالیا دگرگون شده و بصورت نوینی درآمده است. بدین معنی که وزارت بهداری ایتالیا نه تنها مانند سابق به ساختن درمانگاهها و مراکز بهداشتی اقدام خواهد کرد، بلکه باسرمایه‌گزاری بخش خصوصی برای ایجاد مراکز درمانی بزرگی تحت عنوان «سرویس بهداشت ملی»موافقت می‌شود.

افراد می‌توانند، شخصا و یامشترکا به ایجاد درمانگاه‌ها و بیمارستانهای مجهز و بزرگ اقدام کنند .از جمله یکی از بیمارستانهای نمونه‌ای که اخیرا در شهررم‌افتتاح شده«بیمارستان دیورن»یابهتر بگوئیم«بیمارستان روز» است. بدینمعنی کهبیماران فقط در طول روز میتوانند از بیمارستان استفاده کنند و به استراحت بپردازند. و تحت درمان قرار گیرند ـ شب‌ها بیماران و پزشکان به خانه‌های خود می‌روند و به استراحت می‌پردازند و صبح روز بعد مجددا پزشکان و بیماران به بیمارستان مراجعه می‌کنند.

از این نوع بیمارستان‌ها در ایالات متحده آمریکا و کشور انگلستان وجود دارد ولی این اولین باری است که در ایتالیا چنین بیمارستان نمونه‌ای‌افتتاح می‌شود.

این بیمارستان در حال‌حاضر دارای ٦٠ اتاق وتعداد یکصدو بیست تخت است و علاوه بر آن‌دارای سرویس‌های‌تخصصی مجهز ولابراتوارهای کامل تشخیص طبی است.

در عین حال بیمارانی که وضعشان بسیار وخیم است‌و یاانیکه تحت عمل جراحی قرار میگیرند جزء بیماران استثنایی هستند و میتوانند تا مدتی که لازم باشد در بیمارستان بطور شبانه روز استراحت کنند.

شاهنشاها :

آموزگاران دبستان انوشیروان دادگر زاهدان بمناسبت صدورفرمان همایونی داثر برتساوی فوق‌العاده شغل معلمان باسایرکارمندان‌دولت مراتب سپاس وتشکرات‌قلبی خودرا به پیشگاه مبارك تقدیم میدارند.

محمدرضا حجت. امان‌رزازپوربمی. پریجان‌عسگری. رباب‌ملکوتی مینا مدرسی. زهرا فرامرزپور.

آ ـ ۳۱۲۵

پیشگاه مبارك شاهنشاه آریامهر

هنرآموزان «دبیران» استاد کاران هنرستان خانه‌صنعت سپاس خودرا تقدیم میدارند.

ازطرف کارکنان هنرستان خانه صنعت ـ کوچکیان

آ ـ ۱۱۲۱۲

شاهنشاها

درود و سپاس خودرابمناسبت فرمان ملوکانه جهت‌همطرازی فوق‌العاده شغل معلمان باسایر کارمندان دولت‌نیز طرح کارانه رابه‌پیشگاه پادشاه عدالت‌پرور تقدیم میدارد.

ازطرف معلمین مدرسه راهنمائی تحصیلی یعقوب لیث زاهدان ـ خجسته .

آ ـ ۳۱۲٦

پیشگاه مبارك شاهنشاه آریامهر

پاسرافرازی مراتب سپاس خویش رااز صدور فرمان ملوکانه مبنی بر ترمیم فوق‌العاده شغل معلمان به پیشگاه همایونی معروض میدارد.

ازطرف دبیران وکارکنان دبیرستان مستوره اردلان ـ سنندج ـ منیره سجادی

پیشگاه مبارك شاهنشاه آریامهر

ملتخرا مراتب سپاس و حق‌شناسی صمیمانه دبیران و کارکنان دبیرستان رابمناسبت صدور فرمان همایونی مبنی بر تامین فوق‌العاده شغل معلمان کشور به‌خاکپای پدر تاجدار تقدیم میدارد .

ازطرف کارکنان دبیرستان داریوش ناحیه ۱۱ تهران ـ حسام‌الدین مخبر

آ ـ ۱۱۲۵۳

فیلیپس پترولیوم کمپانی مقیم باتلسویل او کلاهما درمریکا

صاحب اختراع «طریقه‌ای برای جدا کردن پولیمرهای کائوچوئی و کوپولیمرها از یک محلول» ثبت شده در ایران بشماره ۵۳٦۷ اجازه بهره‌برداری آنرا باشخاص ذینفع عرضه مینماید. برای کسب اطلاع بیشتر بدفتر حقوقی ر: آقابابیان و همکاران خیابان شاه کوچه نوبهار شماره ۱۸ مراجعه شود.

آ ـ ۱۱۲۸۲

فیلیپس پترولیوم کمپانی مقیم باتلسویل در امریکا

صاحب اختراع «طریقه تشکیل مواد مرکب از مواد ساده مخوده از محصولات هیدروکربن با استفاده ازروش فعل و انفعال میکروبی» ثبت‌شده‌در ایران بشماره ۹۷٦۰ اجازه بهره‌برداری از آنرا باشخاص ذینفع عرضه مینماید. برای کسب اطلاع بیشتر بدفتر حقوقی ر. آقابابیان و همکاران خیابان شاه کوچه نوبهار شماره ۱۸ مراجعه شود.

آ ـ ۱۱۲۷۸

فیلیپس پترولیوم کمپانی مقیم باتلسویل او کلاهما درمریکا

صاحب اختراع «طریقه‌ای برای گفتن پولیمرهای‌صمغ‌دار وکوپولیمرها از محلولها» ثبت شده در ایران بشماره ۵۳۸٤ اجازه بهره‌برداری از آنرا باشخاص ذینفع عرضه مینماید. برای کسب اطلاع بیشتر بدفتر حقوقی ر. آقابابیان و همکاران خیابان شاه کوچه نوبهار شماره ۱۸ مراجعه شود.

آ ـ ۱۱۲۸۱

فیلیپس پترولیوم کمپانی مقیم باتلسویل او کلاهما درمریکا

صاحب اختراع «اصلاحات در پیستوله دستی نقاشی» ثبت شده در ایران بشماره ۱۱۰۲۳ اجازه بهره‌برداری از آنرا باشخاص ذینفع عرضه مینماید. برای کسب اطلاع بیشتر بدفتر حقوقی ر. آقابابیان و همکاران خیابان شاه کوچه نوبهار شماره ۱۸ مراجعه شود.

آ ـ ۱۱۲۷٦

فیلیپس پترولیوم کمپانی مقیم بارتلسویل او کلاهما درآمریکا

صاحب اختراع «طریقه تهیه دوده کاربن» ثبت شده در ایران بشماره ۸۲۸۵ اجازه بهره‌برداری از آن را باشخاص ذینفع عرضه مینماید. برای کسب اطلاع بیشتر بدفتر حقوقی ر. آقابابیان و همکاران خیابان شاه کوچه نوبهار شماره ۱۸ مراجعه شود.

آ ـ ۱۱۲۷۷

سیاس فرهنگیان آزاده تقی آباد گرگان، اسد آباد غرب، شاهپور آذربایجان، میانه، نوسود و رفسنجان

شاهنشاها

مراتب سپاس و حقشناسی خود و معلمین ودبیران دبیرستان مهر اسدآباد غرب را درموردهم‌طرازی فوق‌العاده شغل معلمان باکارمندان اداری به خاکپای همایونی تقدیم مینماید .

ازطرف دبیران دبیرستان مهر اسدآباد غرب ـ علی‌اکبر راشدی

پیشگاه مبارك شاهنشاه آریامهر رهبر اندیشمند ملت ایران

بدین‌وسیله مراتب سپاس وحق‌شناسی خودرا مبنی‌بر صدور فرمان تساوی فوق‌العاده شغل معلمان باسایر کارکنان دولت رابه پیشگاه همایونی تقدیم‌داشته‌از مراحم وعنایات خص‌پدر تاجدارمان که‌پیوسته درحق طبقه زحمتکش معلمان مبذول میفرمایند صمیمانه سپاسگزاریم .

ازطرف‌دبیران‌وکارکنان دبیرستان پاکزاد تکاب‌آذربایجان غربی. بهبین‌هاشمی. رضا اسلامی.

آ ـ ۳۰۷۸

شاهنشاها

جامعه‌ی فرهنگیان شهرستان میانه: صدور فرمان شاهانه، درامر همطرازی فوق‌العاده شغل معلمان باسایر کارمندان دولت راکه‌پس‌از شرفصدور یافتن فرامینی چون تاسیس‌شرکت‌های تعاونی مصرفی مسکن‌وبانك فرهنگیان و اجرای طرح کارانه معلمان غنیمت دانسته یکبار دیگر عمیق ـ ترین سپاس‌وپاك‌ترین احترام ونفوذناپذیرترین پیوند معنوی خویش رابه‌پیشگاه مبارك ذات اقدس شهریاری تقدیم داشته‌و بدین‌وسیله تجدیدعهد میثاق مینمائیم‌که درراه‌نشر دانش‌و بسط فرهنك و ساختن ایران پیشرو ، آزاد‌ومستقل همچنان با الهام ازمنویات‌ورهبریهای خردمندانه آنشهریار فرهنك‌پرور آنی غفلت نکرده و درراه تعلیم‌و تربیت مردان وزنان پویای کشور کوشا باشیم.

با عمیق ترین دورود: روسای آموزشگاههای میانه:

علی کریمیان‌رئیس دبیرستان شاپور ـ پروین الواری رئیس دانشسرا ـ حکیمه‌انصاری‌رئیس‌دبیرستان فرهنامایان ـ سیفعلی سلیمانی رئیس‌دبیرستان‌بوعلی ـ محمدانصاری رئیس مدرسه راهنمائی کورش ـ سیمین رفعت‌رئیس‌مدرسه راهنمائی پروین اعتصامی ـ مهیندخت مستمع رئیس مدرسه‌راهنمائی ماندانا ـ حبیب‌اله‌پزشکی رئیس‌مدرسه راهنمائی اروندرود ـ هوشنك افتخاری رئیس مدرسه راهنمائی حافظ ـ تقی داودی رئیس‌مدرسه راهنمائی فریدون معماریان ـ مهندس حامی رئیس هنرستان ـ روح‌اله شکیب رئیس مدرسه شهریار ـ مرضیه مقیاسی رئیس دبستان‌مهر ـ اصلانیان رئیس دبستان ٦بهمن ـ اقدس قاسمی رئیس دبستان رامروز ـ فاطمه هاشمی رئیس دبستان دبه‌نان عصار ـ حوریه .زافی رئیس دبستان پروین ـ منیژه شفیعی رئیس‌دبستان گلنازفرامانفرمائیان ـ مهرانگیز فربانی رئیس کودکستان پروین ـ نسرین سلیمانی رئیس‌کودکستان احدی ـ خدیجه حسینی‌رئیس کودکستان ٦بهمن ـ عصمت تقی‌زاده رئیس‌دبستان ٦بهمن شماره ۲ ـ حسینعلی عسگری رئیس دبستان شاه‌عباس ـ عسکر پزشکی رئیس دبستان ۲۵ شهریور ـ عزت‌قوطاسلو رئیس دبستان فردوسی ـ حاتم‌گروسی رئیس‌دبستان امیرکبیر ـ محمود رحمتی رئیس دبستان بحری ـ اسماعیل علیخانی رئیس دبستان محمد رضاشاه پهلوی ـ سیروس شهرآزاد رئیس دبستان تازه کند ـ حسینعلی احمدی نماینده آموزش وپرورش بخش ترکمان.

آ ـ ۳۰۸۰

پیشگاه مبارك شاهنشاه آریامهر

جان‌نثار افتخار دارد مراتب سپاس فرهنگیان شهرستان رفسنجان رابه مناسبت صدور فرمان مبارك‌ملوکانه مبنی بر ترمیم فوق‌العاده شغل‌معلمان کشور به‌خاکپای همایونی تقدیم نماید.

قباد ایرج ـ رئیس آموزش وپرورش شهرستان رفسنجان

شاهنشاه آریامهر
پیشگاه مبارك اعلیحضرت همایون

دبیران وکارکنان دبیرستان رضاشاه کبیر نوسود سپاس قلبی خود را بمناسبت عنایات خاص شاهانه نسبت به افزایش فوق‌العاده شغل معلمان بخاک پای همایون عرضه میدارند.

جان نثار محمد جلالی رئیس دبیرستان‌نوسود

آ ـ ۳۰۷٦

پیشگاه مبارك اعلیحضرت همایون
شاهنشاه آریامهر

آموزگاران و کارکنان دبستان غزالی منطقه نوسود بار دیگر امتنان قلبی خود را بمناسبت توجهات خاص ملوکانه در مورد افزایش فوق‌العاده شغل معلمان کشور بخاک پای‌همایون عرضه میدارند.

جان نثار فوزیه لهونی مدیر دبستان غزالی‌نوسود

پیشگاه مبارك اعلیحضرت همایون
شاهنشاه آریامهر

کارکنان دبستان تقی‌آباد گرگان مراتب امتنان خود را بمناسبت فرمان برابری فوق‌العاده شغل به پیشگاه مبارك‌تقدیم میدارند.

جان‌نثار ـ فرهاد مرادی نرگسی مدیر دبستان تقی‌آبادگرگان

پیشگاه مقدس رهبر عالیقدر شاهنشاه آریامهر

توقیراً بشرف عرض همایونی میرساند ما معلمین‌دبستان افسر شهرستان قروه کردستان بدینوسیله عرض سپاس‌خود را بخاکپای اقدس شهریاری عادل در مورد ترمیم فوق‌العاده شغل معلمان کشور وصدور اوامر موکد ملوکانه در این‌امر معروض داشته از خداوند بزرگ سلامت وپایداری سلطنت پرافتخار خاندان جلیل پهلوی را مسئلت داریم.

قروه ـ از طرف معلمان دبستان افسر ـ محمد علی ـ صوفی‌نو

آ ـ ۳۰۸۱

شهریارا

فرمان مبارک ملوکانه مبنی برهمطرازی فوق‌العاده شغل معلمان باکارمندان اداری یکی از مظاهر عدالت اجتماعی رهبر عالیقدر ملت ایران است.

از طرف کارکنان دبستان فرهنگیان شاهپور ـ آذربایجان ـ عمران آقازاده

پیشگاه مبارك شاهنشاه آریامهر

افتخار دارد مراتب سپاس قلبی دبیران و کارمندان‌دبستان پسرانه اردشیر ودخترانه ششم بهمن شاهپور آذربایجان را بمناسبت صدور اوامر مبارک ملوکانه مبنی بر همطرازی فوق‌العاده شغل کارمندان آموزش و پرورش با سایرکارمندان دولت تقدیم نماید.

از طرف کارکنان دبستان پسرانه اردشیر و دخترانه‌ششم بهمن شاهپور آذربایجان ـ قاسمعلی مددی ـ طاهره زهفروش

آ ـ ۳۰۷۵

پیشگاه مبارك شاهنشاه آریامهر

از اینکه بار دیگر فرهنگیان کشور مشمول عنایات‌ملوکانه واقع شده‌اند و فرمان مبارک شاهانه مبنی بر ترمیم فوق‌العاده شغل آنان شرفصدور یافته از طرف شورای آموزش وپرورش منطقه وقاطبه فرهنگیان رفسنجان مراتب سپاس خود را بخاکپای همایونی تقدیم داشته بقای عمر و دوام سلطنت خاندان جلیل پهلوی را آرزومندیم.

علی مسیحا ـ رئیس شورای آموزش وپرورش‌منطقه‌رفسنجان

آ ـ ۳۰۷٤

آگهی پذیرش دانش آموز جهت دبیرستان فنی پست وابسته به‌وزارت پست و تلگراف و تلفن

دبیرستان فنی پست در تهران وابسته به وزارت پست و تلگراف و تلفن طبق مفاد قانون استخدام کشوری تعداد یکصد نفر داوطلب به منظور تربیت نیروی انسانی در رشته خدمات پستی برای دورهٔ دو ساله دبیرستان فنی پست در سال تحصیلی ۳۸ـ۲۵۳۷ ازطریق امتحان ومسابقه باشرایط زیر انتخاب مینماید :

الف : داشتن کارنامه قبولی چهارم متوسطه (عمومی یافنی درنظام قدیم) یا کارنامه قبولی سال دوم دبیرستان (عمومی و فنی در نظام جدید آموزش و پرورش) .

ب: حداکثر سن ۲۵ سال تمام برای داوطلبانی که خدمت زیر پرچم راانجام داده‌اند و یا دارای برگ معافیت دائم میباشند و حداکثر سن ۱۹سال تمام برای سایر داوطلبان .

ج: برخورداری از سلامت کامل

د : حداقل معدل ۱۲

داوطلبان واجد شرایط میتوانند برگ‌درخواست ذیل این‌آگهی راتکمیل و باچهارقطعه عکس ٤ × ۳ ورسید بانکی مبنی بر پرداخت مبلغ(۳۰۰ ریال) دریکی ازشعب بانك ملی‌ایران بحساب شماره ۹۸۰ خزانه نزد بانك مرکزی ایران و فتوکپی‌برگ پایان خدمت نظام‌وظیفه یا برگ معافیت دائم(برای مشمولین)وفتوکپی‌مدرك‌قبولی دبیرستان‌حداکثر تا تاریخ ۳۱ر٤ر۲۵۳۷ با پست‌سفارشی به‌نشانی تهران ـ مرکز آموزش پست ـ خیابان کوروش کبیر ـ (جاده قدیم شمیران) بالاتر از چهارراه قصر ـ جنب ستاد بزرك ارتشتاران ارسال‌دارند.

به مدارکی که فاقد رسید بانکی باشد و یابعد از مهلت مقرر به پست تحویل داده شودترتیب اثر داده نخواهد شد (وجه‌مذکور بهیچوجه‌مسترد نمیشود). پروانه ورود به جلسه امتحان ـ مسابقه در روز سه شنبه مورخ ۱۰ر۵ر۲۵۳۷ در محل مرکز آموزش پست واقع در نشانی فوق توزیع خواهد شد، تاریخ‌ومحل امتحان درپروانه مذکور قید گردیده است.

۱ـ دوره تحصیلات خدمات پستی دو سال خواهد بود و در پایان دوره تحصیلات طبق‌ضوابط و مقررات وزارت آموزش و پرورش به‌قبولشدگان دیپلم کامل متوسطه (رشته خدمات پستی) داده خواهد شد.

فارغ‌التحصیلان دبیرستانهای فنی پست می توانندبه‌تحصیلات دانشگاهی تااخذ درجه‌لیسانس طبق مقررات در رشته مربوطه ادامه دهند.

۲ـ تحصیل در دبیرستان فنی پست روزانه (غیر شبانه روزی) وبطور رایگان بوده وبه‌دانش آموزان درطول سالهای تحصیلی ماهیانه مبلغ‌سه هزار (۳۰۰۰) ریال به‌عنوان کمك هزینه تحصیلی پرداخت خواهد شد.

توجه :

۳ـ پذیرفته شدگان متعهد خواهند شد که پس از پایان تحصیلات دو برابر سالهای تحصیل در مراکز وادارات پست کشور و درهر نقطه‌ای که وزارت پست وتلگراف وتلفن تعیین نمایند خدمت نمایند.

برگ درخواست شرکت در امتحانات ورودی دبیرستان فنی پست وابسته به وزارت پست و تلگراف وتلفن

نام ـ نام خانوادگی ـ نام‌پدر ـ شماره‌شناسنامه

محل صدور ـ تاریخ‌ومحل تولد

مدرك و رشته تحصیلی ـ نشانی کامل: ـ تلفن :

م‌الف ۱۱۳۹۰ ـ ۱ـ۳ ـ امضاء داوطلب

زیباترین قاضی جهان!

قاضی ریتا بهمین صورت‌درخیابان‌های شهرک گرانبای ظاهر می‌شود. اومی‌تواندچشمان یک مار یا سگه یک دلاری را در هوا مورد هدف قرار دهد.

قاضی ریتا، تشلول بندهای غرب وحشی را محاکمه و مجازات می کند

خانم قاضی سایه چشمی آبی رنگ کشیده بود، مو های خود را به سبک نگزاسی خانم فارافاوست میجرز باشد آراسته بود. او ۱۹ سال دارد ، در کتابخانه‌اش و در کنار کتاب‌های جلدچرمی«قانون» و نوارهایی از الویس پریسلی دیده میشود.

در غرب ، آنجا که زمانی تشلول بستن تنها «قانون» حاکم بود ، خانم قاضی «ریتا کارجیل» ، نیز می‌تواند با کولت دسته سیاهش از ده قدمی، چشم ماری را هدف قرار دهد و او را بکشد . قاضی ریتا وقتی در دفتر کارش نیست به اسب سواری و شکار می‌پردازد یا با اتومبیل اسپورت خود به سرعت رانندگی می‌کند ،وسرانجام آن را در کنار دفتر کارش متوقف می‌کند، ریتا ، پیش از آن که مردم «گرانبای» ، این جامعه کوچک ازغرب وحشی ، او را به عنوان قاضی برگزینند ، مامور راهنمایی بودو نوجوانانی را که به سرعت رانندگی می‌کردند جریمه می‌کرد.

جمعیت شهرک«گرانبای» براثر پیوند با راه‌آهن «سانتافه» از سه سال پیش دو برابر شده و به ۳۰۵۸ نفر رسیده است .

ریتا می‌گوید : «من از هنگامی که منشی قاضی کلارنس هیوز بودم باامور قضایی آشنا شدم و وقتی که او درگذشت، معلوم شد وصیت کرده است که مردم مرا به‌عنوان‌قاضی‌برگزینند. من از زمانی که دبیلمه دبیرستان شدم با او بودم، اما فقط ۱۸ سال داشتم و مردم به من رای ندادند .

قاضی ریتا در دادگاه ، هنگام استماع بیاناتیکه‌متهم

آن‌ها فکر می‌کردندکه‌من برای امور قضایی و رفتن به محل جنایات یا تصادف های اتومبیل به منظور صدور گواهی نامه مرگ قدرت کافی ندارم ، اما من به آنها ثابت کردم که اشتباه می‌کنند .من اگرچه قلب مهربانی دارم ، اما درعین‌حال‌پر جرات‌وسخت دل هم هستم . من ازدیدن مرده یا کشته ، هیچ باکی ندارم .»

قاضی ریتا سپس‌اعتراف می‌کند : «من ، شنبه‌شب‌ها، هنوز هم به میدان مرکزی شهرک می‌روم و به اتفاق دوستان دختر و پسرم اتومبیل سواری می‌کنیم ، لطیفه می‌گوئیم و با هم درباره زندگی صحبت می‌کنیم .

من باید در هر کاری که دوستان زیادی دارم وحتی کنم که مرتکب هیچ تخلفی نشوند . من نمی‌خواهم جوانی‌ام را به هدر بدهم ، فقط به خاطر این است که قاضی هستم .»

قاضی ریتامی‌گوید: «من دوستان زیادی دارم وحتی دوست پسری دارم به نام استیو ژیلبرت که یکبار او را ۳۳ دلار و ۵۰ سنت جریمه کردم ، زیرا هنگام رانندگی سریع‌تر از حد مقرر رانده بود و دوتیر تلفن و یک نرده راشکسته بود، و وارد یک خانه شده بود.»

قاضی ریتا ، با سرخ ـ پوستانی که گاه به عنوان متهم به دادگاه او می ـ آورند ، رفتاری مهربانانه‌تر از رفتاری داردکه بادیگران حتی با دوستان نزدیکیش دارد ، زیرا او خون نخستین امریکائی ها یعنی خون سرخ‌پوستان را در رگهای خود دارد .

خودش می‌گوید : مادر پدر بزرگ من یک سرخ پوست ساکن منطقه فرانسوی در امریکای‌شمال بود. سال‌هاست که همه سابقه نژادی خودرا انکار می‌کنند ، اما امروزه چنین سابقه‌یی ، خاصه آن که مربوط به خون سرخ پوستی باشد قابل تائید است ، و من هنوز هم آن را تائید می‌کنم .»

دیلی اکسپرس ـ انگلستان

این‌همه‌روزنامه برای‌اهالی یک‌کوچه!

★ باررو‌زنامه اگر کج هم‌باشد به‌منزل می‌رسد!

افزایش تیراژ مطبوعات یک کشور بستگی به رشد اجتماعی وفرهنگی مردم آن کشور دارد بهرمقدار که تیراژ ومحتویات مطبوعات در کشوری افزایش یافت نشان دهنده اینست که آحاد اجتماع انکشور به رشد فکری بیشتری دست یافته و گرایش به خود آگاهی بیشتری نشان می‌دهند و بدست آوردن این خود آگاهی تنها از راه مطبوعات مقدور است . بهمین دلیل روی آوردن مردم به مطبوعات مقدار کمی انرا افزایش می‌دهد . در المان‌پس از جنگ، مردم‌این کشورتجدید حیات و نیاز به خود آگاهی فردی را بشدت احساس کردند به مطبوعات بعنوان منبع‌آگاهی دهنده روی آوردند تا انجا که تنوع روزنامه‌ها و مجلات از دهها گذشت و نیز تیراژ انها مرزهای میلیون را درهم‌شکسته است.

بطوریکه هم‌اکنون‌در سراسر آلمان کار توزیع روزنامه‌براثر کثرت تیراژ با مشکلاتی مواجه شده است همانطور که درعکس ملاحظه می‌کنید نه تنها وسیله نقلیه موتوری و ماشینهای مخصوص توزیع انجام این‌مهم را برعهده دارند که ناگزیر دوچرخه‌پائی نیز بخدمت‌توزیع روزنامه درآمده و این موزع روزنامه را می‌بینید که تاسرحد امکان دوچرخه‌اش را بار زده وتوزیع روزنامه را تنها دریک کوچه که اتومبیل رونیست به عهده گرفته است.

کوئیک ـ آلمان

شیرهایی که‌برای دریدن‌سیاه‌پوستان تربیت‌شده‌اند

یکی از شیرهای نگهبان در کنار دوتن از ماموران سفیدپوست رژیم یان‌اسمیت .

اطراف آبشار ویکتوریا در نزدیکی مرز زامبیا محل تفریح سفیدپوستان رودزیا از یك سیستم دفاعی بشیوه‌افریقایی برخوردار است.

باین ترتیب که گشتی‌های امنیتی رژیم یان اسمیت‌از بچه شیرهای تعلیم دیده برای «شکار سیاه پوستان »استفاده میکنند . هدف اصلی مبارزه با مردان مسلح جبهه آزادی‌بخشی رودزیا است که با عملیات کماندوئی علیه استعمارگران را بهم میزنند.

باید امیدوار بودکه شیرها ، وزی چنك‌و دندان خود را به مربیان خود نیز نشان دهند.

پسر گریگوری پک سیاستمدار می‌شود

★ گریگوری پک در کنار فرزندانش

باآنکه گریگوری پک ،هنرپیشه حزب دموکرات جای داده و نامدار سینمای آمریکا، هنز از این حزب خود را برای ظاهرشدن در برابر مردم، و انتخابات ایالتی‌نامزد کرده‌است. سخن گفتن با آنها را به‌پسرش گریگوری یک عضو معتبری در آموخته، اما نتوانسته است‌یک این حزب است وبرای پیروزی هنرپیشه تازه در خانواده‌خود پسرش در این انتخابات، علاوه پدید آورد.پسر «گریگوری‌یک» برآن که حاضر شده است یک «کاری» ۲۸ ساله (سمت چپ صدهزار دلارخرج قانونی‌بکند، درتصویر) چشم به‌اسکارهای در املاک‌خود‌در «بورلی‌هیلز» هالیوود ندارد، او به عرصه ضیافت‌های انتخاباتی مجللی هم سیاست وارد شده است . خواهد داد.

کاری در کالیفرنیا خود را در

ابزرور ـ فرانسه

لندن۸۰ سالگی «هنری‌مور» راجشن گرفت

★ هنری‌مور مجسمه ساز ۸۰ ساله در کنار آخرین اثر هنری خود

پدر هنری مور مجسمه‌ساز معروف که یک کارگر معادن زغال سنگ بود، هرگز مایل نبود که‌پسرش پیکرتراش‌شود. هنری‌مور می‌گوید: او تردید داشت. او فکر می‌کرد که باید از من حمایت کند، ولی قلبش گواهی نمی‌داد که‌من پیکرتراش شوم.»

باوجود این هنری مور اکنون یکی از مشهورترین پیکر تراشان سده ما و مردی است که هریک از اثارش، مبلغی نه کمتر از۲۶۰ هزار دلاربه‌فروش رفته است. هفته پیش گالری «تیت»درلندن‌به مناسبت‌هشتادمین سالروز تولد هنری‌مور ازاوو از۸۰ تن از دوستان اودعوت به شام کرد و ۳۶ اثر او را به‌نمایش گذارد.

پیکرتراش هنرمند می‌گوید : «یک پیکر مانند یک انسان‌است وشما باید مانند یک شخص با او مواجه شوید. شما باید ان را در بهترین محیط بگذارید. به‌همین سبب است که من مایلم پیکره‌های عظیم خود رادر کنار درخت‌ها و در جوار اب قرار بدهم، تا انها بتوانندنشان دهنده تحول بی‌جان بمجاندار باشند.»

تایم ـ انگلستان

DIE WELT

UNABHÄNGIGE TAGESZEITUNG FÜR DEUTSCHLAND

وکیل‌مجلس کودک‌خودرا درپارلمان‌شیر میدهد!

★ خانم مانیوس مایر دراتاق کارش در حالیکه فرزند۴۹ روزه خود را در اغوش‌دارد.

اینگریدماتیوس مایر نماینده پارلمان آلمان فدرال از حزب لیبرال این روزها توجه نمایندگان مجلس فدرال و روزنامه‌نگاران را نسبت بخود جلب کرده است.

اینگرید ماتیوس بدلیل اینکه همسرش در کارگاه ساختمانی مهندس است و کسی هم در خانه ندارد که از کودک سه ماهه‌اش نگاهداری کند.

دخترک یانوزاد خود را هنگام شرکت در جلسات‌مجلس روی زانوی خود می‌نشاند و بادست دیگر لوایح مجلس را برای پاسخ‌گویی مورد مطالعه قرار میدهد.

هنگامی که کودک ۴۹ روزه این نماینده محترم گرسنه‌میشود اینگرید جلسه پارلمان را ترک گفته و به‌اطاق مخصوص خود واقع در طبقه دوم مجلس میرود وبچه را در اطاق کار خود شیر میدهد.پشت دراطاق خانم مایر یادداشتی بدرآویخته است که نوشته‌است لطفامزاحم نشوید بچه را شیر میدهم.

هلن‌کوچولو اکثرا درآغوش مادرش خواب است و نماینده مجلس هنگامیکه میخواهدبشت میکرفون مطالبی ایراد کندبچه را به آغوش همکار دیگر پارلمانی خود میسپارد.

دی‌ولت ـ آلمان

«قدرت آتش» آخرین فیلم‌سوفیالورن

★ تصویری از سوفیالورن در فیلم قدرت آتش

سوفیالورن‌به‌تازگی‌درنیویورک، بازی در فیلمی به نام «قدرت آتش» را پایان داده است .

وی در این فیلم‌نقش بیومی را برعهده دارد که مامور شخصی شده و در یک سلسله عملیات دولتی برای به دام انداختن یکسرمایه‌دار فراری‌که از پرداخت مالیات طفره رفته شرکت کرده است.

یکی از آن‌ها که من فیلم را پیش‌ازآمدن‌برپرده سینماهای عمومی ایده گرفته‌است :

«به‌نظر می‌رسد که این سرمایه‌دار فراری، همان کارلوپونتی گریخته از ایتالیا بسویس باشد که صدها هزار دلار بدهی مالیاتی دارد،بدیهی است که سوفیالورن در این فیلم تمامی جاذبه خود رابرای بدام انداختن این سرمایه‌داربه کار انداخته است. سوفیالورن در این فیلم در کنار او ، جی، سیمپسون بازی می‌کند وعقیده دارد که: «این مرد یک بازنده بسیار بد است. من تقریباهمیشه برنده می‌شوم و بنابراین او دیگر در کنار من بازی نخواهد کرد.»

نیوزویک ـ امریکا

جنبش ملی مبارزه‌با آلودگی محیط زیست

پودرصدف گیلان (گوش ماهی)

کارخانه صدف بامجهزترین ماشین های خردکن آماده بهره‌برداری میباشد و پودرگوش ماهی را باارزان‌ترین قیمت وبا ۱۰٪ تخفیف دراختیار مصرف کنندگان گرامی قرارمیدهد.

۲۰ کیلومتری آستارا (لمیر) به مدیریت آخوندی

روزهای شنبه منتشر میشود مجله دنیای ورزش

جمعیت‌شیروخورشیدسرخ‌قزوین

آموزشگاه‌بهیاری‌رودابه

آگهی‌پذیرش‌دانش‌آموز‌بهیاری

آموزشگاه بهیاری‌رودابه قزوین برای سال تحصیلی جاری تعدادی دانش‌آموز دختر با شرایط زیر قبول می‌نماید .

۱ـ دارا بودن سلامت جسمی و روانی
۲ـ داشتن سن بین ۱۶ـ۲۲ سال
۳ـ ارائه کارنامه قبولی سال‌سوم راهنمائی‌یا بالاتر
۴ـ موفقیت در امتحانات ورودی ومصاحبه حضوری
۵ـ مدارك لازم برای ثبت نام
۶ـ اصل کارنامه قبولی سال سوم راهنمائی
۷ـ اصل شناسنامه و یکبرك فتوکپی
۸ـ دوقطعه عکس ۴×۶
۹ـ فیش بانکی بمبلغ ۴۰۰ ریال به‌حساب شماره ۱۲۹۵ بانك عمران شعبه قزوین

نحوه تحصیل درآموزشگاه سه ساله وبصورت شبانه روزی بوده وکلیه هزینه غذائی و سکونت بعهده آموزشگاه خواهدبود بفارغ‌التحصیلان‌دیپلم کامل متوسطه داده خواهد شد .

داوطلبان‌میتوانند از تاریخ انتشار این‌آگهی‌تا پایان روز ۳۷٫۶٫۲۳ همه‌روزه غیر ازایام تعطیل صبحها ازساعت ۸الی۲ بعدازظهر بدفتر جمعیت شیروخورشید سرخ‌قزوین‌واقع درخیابان‌شاهپور مراجعه وثبت نام‌نمایند امتحانات‌ورودی درساعت۸صبح روز ۳۷٫۶٫۲۵ ومصاحبه درتاریخ ـ ۳۷٫۶٫۲۷ برگزار خواهد شدوامتحان ورودی در سالن جمعیت انجام میگیرد . ۱ـ۳

جمعیت شیروخورشیدسرخ‌قزوین

سپاس‌فرهنگیان ناحیه‌یک‌شیراز

پیشگاه مبارك اعلیحضرت همایون شاهنشاه آریامهر

مفتخرا مراتب سپاس و حق‌شناسی دبیران و کارکنان دبیرستان کمال‌الملك شیراز را به مناسبت صدور فرمان همایونی مبنی بر برابری فوق‌العاده شغل معلمان باسایر کارمندان اداری رابخاکپای اقدس شهریاری تقدیم میدارد از اینهمه لطف و عنایت نسبت‌بجامعه فرهنگیان کشور مفتخر ومباهی هستیم.

ازطرف رئیس دبیرستان کمال‌الملك شیراز ـ ابراهیم محب اشیاء .

آ ـ ۳۰۴۵

پیشگاه مبارك اعلیحضرت همایون شاهنشاه آریامهر

مفتخرا مراتب سپاس و حق‌شناسی صمیمانه دبیران و کارکنان دبیرستان پروین اعتصامی شیراز را بمناسبت‌عنایت مخصوص شاهنشاه مفخم نسبت به برابری فوق‌العاده شغل معلمین با کارمندان اداری رابخاك‌پای مقدس همایونی تقدیم میدارد.

شیراز. جان‌نثار رفعت جلالی رئیس دبیرستان پروین اعتصامی .

آ ـ ۳۰۴۶

پیشگاه مبارك اعلیحضرت همایون شاهنشاه آریامهر

مفتخرا سپاس و حق‌شناسی صمیمانه دبیران‌و کارکنان دبیرستان دخترانه هخامنش شیراز ر بمناسبت عنایات خاص شاهنشاه مفخم نسبت به برابری فوق‌العاده شغل معلمین با کارمندان اداری رابخاك‌پای مقدس همایونی تقدیم میدارد.

از طرف کلیه کارکنان دبیرستان هخامنش شیراز ـ مثیر رضائیان گنجی.

پیشگاه مبارك اعلیحضرت همایون شاهنشاه آریامهر

مفتخرا مراتب سپاس و حق‌شناسی صمیمانه دبیران و کارکنان دبیرستان سپهر رابمناسبت عنایات مخصوص شاهنشاه مفخم نسبت به برابری فوق‌العاده شغل معلمین با کارکنان اداری رابخاك‌پای مقدس همایونی تقدیم‌میدارد.

ازطرف رئیس دبیرستان سپهر شیراز. طالبان

آ ـ ۳۰۴۸

پیشگاه مبارك اعلیحضرت همایون شاهنشاه آریامهر

مفتخرا مراتب سپاس و حق‌شناسی صمیمانه مربیان کودك. کودکستانو مهد کودك سوسن را بمناسبت عنایات مخصوص شاهنشاه مفخم نسبت به برابری فوق‌العاده شغل معلمین و مربیان کودك رابخاك‌پای مقدس همایونی تقدیم میدارد.

شیراز .جان‌نثار شهین دیانتی سرپرست کودکستانو مهدکودك سوسن

آ ـ ۳۰۴۹

پیشگاه مبارك اعلیحضرت همایون شاهنشاه آریامهر

مفتخرا مراتب سپاس و حق‌شناسی صمیمانه مربیان کودك و کارکنان کودکستان دولتی‌کاوه را بمناسبت عنایات مخصوص شاهنشاه مفخم نسبت به برابری فوق‌العاده شغل مربیان کودك باکارمندان اداری رابخاك‌پای مقدس همایونی تقدیم میدارد.

شیراز .جان‌نثار نسرین همپائی‌معاون کودکستان‌کاوه

آ ـ ۳۰۵۰

پیشگاه مبارك اعلیحضرت همایون شاهنشاه آریامهر

مفتخرا مراتب‌سپاس و حق‌شناسی صمیمانه مربیان کودك و کارکنان کودکستان نیکو رابمناسبت عنایات مخصوص شاهنشاه مفخم نسبت به برابری فوق‌العاده شغل معلمین و مربیان کودك رابخاك‌پای مقدس همایونی تقدیم میدارد.

شیراز .جان‌نثار همایون فرزاد سرپرست کودکستان نیکو.

آ ـ ۳۰۷۱

پیشگاه مبارك شاهنشاه آریامهر رهبر خردمندواندیشمند ملت ایران

افتخار دارد مراتب سپاس قلبی کارمندان کودکستان مینا ناحیه یك شیراز رابمناسبت صدور اوامر مبارك ملوکانه مبنی بر هم‌طرازی فوق‌العاده شغل کارمندان اداره آموزش و پرورش‌را باسایر کارمندان‌دولت تقدیم‌نماید.

شیراز ازطرف مربیان کودك کودکستان مینا سرپرست مریم حمیدی

آ ـ ۳۰۷۲

پیشگاه مبارك اعلیحضرت همایون شاهنشاه آریامهر

مفتخرا مراتب سپاس و حق‌شناسی صمیمانه مربیان کودك و کارکنان کودکستان دولتی مریم شیراز را بمناسبت عنایات مخصوص شاهنشاه مفخم نسبت به برابری فوق‌العاده شغل مربیان با کارمندان اداری رابه‌خاکپای مقدس همایونی تقدیم میدارد.

شیراز جان‌نثار پروین ظفرمند سرپرست کودکستان دولتی مریم.

آ ـ ۳۰۷۳

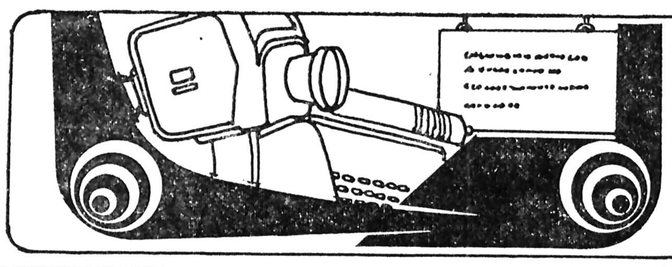

نیازمندیهای آموزشی

تلفن ۳۱۱۰۸۷ ۳۱۱۲۲۷

راهنمای تدریس خصوصی

ریاضیات فیزیک‌شیمی
راهنمائی نظری، ششم قدیم توسط ناصری دبیر ریاضی با ۱۸ سال سابقه تدریس ۲۲۶۳۵۹

ریاضیات
فیزیك شیمی آمار
تلفن ۸۲۰۹۷۳
ریاضیات راهنمائی و نظری ۷۸۳۵۸۶ ۱ـ۵ آ_۱۵۲۰

تدریس خصوصی توسط کادر ورزیده ساعتی ۵۵ تومان ۹۲۴۵۳۱

تجدیدیها
گسترش آموزشی با کادری مجهز و ورزیده ترین مهندسین آریامهر و فنی بموفقیت دانش آموزان، هنر آموزان و دانشجویانرا در کلیه دروس تضمین می نماید تلفن۳۵۶۷۱۱ و ۶۲۱۵۶۹ آ_۱۵۹۱

تدریس تضمینی
ریاضیات راهنمائی باکمترین وجه تلفن ۷۹۶۶۲۹

کلیه‌دروس دبیرستانی، راهنمائی ، دبستانی تضمینی ۷۵۶۵۶۳

حسابداری آماربازرگانی باتضمین دبیر ۸۵۱۸۷۶ـ۸۴۲۸۶۲

تدریس خصوصی با تضمین قبولی فیزیك و ریاضیات توسط لیسانسیه فیزیك تلفن: ۳۴۹۶۳۴

تدریس توسط دانشجوی سال آخر پلی‌تکنیك ۷۳۹۳۲۶

در جلسه اول مجانی ریاضیات فیزیك شیمی دانشجوی دکترای مهندسی ۳۱۹۰۲۶

ریاضیات راهنمائی دبیرستان کنتراتی تضمینی معدلی تلفن ۲۶۵۸۵۲

تدریس خصوصی کلیه دروس توسط دبیران مجرب
۸۵۶۹۸۹

کلیه دروس راهنمائی نظری تلفن ۸۵۱۸۷۶

ریاضیات و ادبیات راهنمائی ومتوسطه رشته های ریاضی فیزیک علوم تجربی خدمات ۹۵۴۲۷۳

ریاضیات راهنمائی اول دوم نظری ساعتی ۵۰ تومان ۶۳۷۸۱۵

فیزیك شیمی ریاضیات با تضمین دبیر ۸۵۱۸۷۶ـ۸۴۲۸۶۲

تدریس فلوت
بوسیله متخصص فنی با مدرک از انگلستان تلفن ۶۵۷۰۱۶ـ علیمحمدی

توسط خانم
فیزیت شیمی ریاضی زبان‌ششم‌نظری‌راهنمائی دبستان تضمینی ۲۸۳۳۳۰

راهنمائی نظری دبستان با اعزام دبیر در منزل ۸۲۲۹۸۲

تدریس ریاضیات فیزیك توسط دانشجوی‌آریامهر تلفن ۸۵۶۳۲۷

تدریس خصوصی ـ عمومی
دبستان ـ دبیرستان ـ راهنمائی ـ هنرستان
تلفن ۵۶۲۳۱۷

شرکت امداد خانواده
تدریس خصوصی ، کلیه دروس توسط استادان متخصص ۶۵۴۸۵۱ ـ ۶۵۱۴۱۹

ریاضیات راهنمائی و نظری ۷۸۳۵۸۶ ۱ـ۵ آ_۱۶۲۲

گروه فرهنگی زند

ثبت‌نام برای کلاسهای تجدیدی و تقویتی و متفرقه باکادر مجرب آموزشی ادامه دارد .
ژاله ـ دلگشا ـ میدان کلانتری تلفن۳۴۶۸۴۵

مکالمات انگلیسی را

مانند هزاران نفر دیگر با نوارها و کتابهای تی. آر. بیاموزید و انگلیسی‌صحبت کنید حتی اگرآز انگلیسی هیچ‌چیزندانید.فروش فقط در ایران صفحه تهران میدان حسن‌آباد جنب بانك ملی طبقه چهارم تلفن ۳۰۵۲۰۰ شیراز تلفن ۳۱۲۰۸ بندر عباس ۲۷۹۱ سایر شهرستانها با آدرس تهران مکاتبه نمایند . اصفهان ۳۲۹۴۶ ـ مشهد ۴۶۴۸۸

زاگرس هدف

برای کلاس های ماشین نویسی فارسی
ولاتین ثبت‌نام میکند خیابان‌وصال شیرازی مابین بزرگمهر و تخت‌جمشید .

کلاسهای انگلیسی انجمن ایران و آمریکا

ثبت نام وامتحان تعیین کلاس برای کلاسهای فشرده که‌در هفته ۵ روز روزی ۲ ساعت در ساعات ۸ الی ۹٫۴۰ دقیقه و۱۰الی ۱۱٫۴۰دقیقه تشکیل میگردد درتاریخهای پنجشنبه‌ه دوشنبه ۹ ، و سه‌شنبه ۱۰ مردادماه از ساعت ۸ صبح‌الی ۲ بعدازظهر بعمل خواهد آمد:
نشانی ـ خیابان وصال شیرازی شماره ۷۵ تلفن ـ۶۴۰۵۰۱

نواردرسی برای همه

بااستفاده ازکتاب ونوار سازمان نواردرسی موفقیت در امتحانات شهریور و خرداد حتمی است .
نشانی : خیابان شاهرضا روبروی‌دبیرخانه‌دانشگاه تهران‌ساختمان۳۲۲ تلفن ۶۶۸۲۲۴

کیوشای

مجری طرح های آموزشی

S.T.C.
SECRETARIAL, TRAINING CENTRE,
مرکز آموزش سکرتری مدرن ایران

آگهی پذیرش کار آموز

مرکز آموزش سکرتری S.T.C. در تهران که بر اساس استانداردهای مهارت بین‌المللی و زیر نظر کارشناسان فن سکرتری تاسیس‌شده است برای اولین دوره تربیت سکرتر (دوره تئوری وعملی) تنها ۶۰ نفرداوطلب واجد شرایط ازمیان کسانیکه فرم زیر را تکمیل و به ضمیمه دو قطعه عکس به آدرس S. T. C. ارسال میدارند از طریق مصاحبه می پذیرد.

تاریخ.....
سازمان S.T.C.
من: نام..... نام خانوادگی..... شناسنامه.....
صادره..... که آخرین مدرک تحصیلاتم..... میباشد
آمادگی خود را برای شرکت در دوره اول اموزش سکرتری اعلام میدارم.
آدرس..... تلفن.....

توجه فرمائید:
* در تاریخ بیست و یکم امرداد ماه روز و ساعت مصاحبه در جراید اعلام خواهد شند.
* از داوطلبان برای ثبت نام و مصاحبه دعوت بعمل خواهد آمد.
* دوره کلاس سه ماه با برنامه فشرده (تئوری و عملی) و اوقات آن تمام روز های هفته صبح یا عصر خواهد بود.
* از کار آموزان در پایان دوره بر اساس استاندارد های مهارت بین‌المللی توسط کارشناسان فن، آزمون بعمل میآید و به قبول شدگان گواهینامه مهارت فنی با تائید وزارت کار و امور اجتماعی داده میشود.
* فرم پر شده بالا را به آدرس: خیابان شاهرضا مقابل دانشگاه تهران شماره ۱۳۳۸ تاسیسات اموزشی کیوشای ارسال دارید.

زبان خارجی بیاموزید

انگلیسی
سطح عالی توسط MISS RODGERS
تلفن ۸۲۰۹۷۳
تدریس خصوصی فرانسه‌در منزل تلفن ۲۲۶۷۶۲ ۱ـ۲ آ_۱۶۲۴

تدریس‌خصوصی انگلیسی
تلفن ۳۲۸۳۹۰

مکالمه انگلیسی
بدون گرامر
۸۵۱۸۷۶

مکالمات روزمره
انگلیسی فرانسه
C.T.C
۲۳۰۸۴۱

قابل توجه عموم
مکالمه انگلیسی
توسطه‌استادان‌آمریکائی وانگلیسی تلفن۹۳۹۴۵۰

مکالمه انگلیسی
بادبیران ایرانی و خارجی
تلفن ۶۵۵۷۰۵

کلاس های خصوصی
انگلیسی ـ فرانسه‌ـ آلمانی در موسسه یا منزل تلفن ۸۴۶۸۶۳

گرامر ،مکالمه انگلیسی دو ماهه ۷۵۶۵۶۳

انگلیسی برای بزرگسالان بدون گرامر ۸۴۲۸۶۲

عربی نظام قدیم ، جدید تضمینی ۷۵۶۵۶۳

تدریس خصوصی زبان های فرانسه انگلیسی و ایتالیائی بوسیله تحصیل کردگان در فرانسه و انگلستان و ایتالیا لطفا به تلفنهای ۲۶۲۰۲۳ ویا ۲۶۳۵۴۱ تماس حاصل‌نمایند.

انگلیسی فرانسه آلمانی
۸۲۰۹۷۳

انگلیسی‌فرانسه
۶۲۰۷۱۷ـ ۹۳۲۰۳۳
۸۵۰۷۳۶ـ ۸۴۳۵۴۸

زبان
انگلیسی‌فرانسه‌آلمانی
کنتراتی ۸۲۰۹۷۳

انگلیسی‌فرانسه
کنتراتی ۶۲۰۷۱۷

کیهان نو

باتلفیق تجربیات ارزنده گذشته و بهترین امکانات کالجهای انگلستان برای نوجوانان شما محیط اطمینان بخشی است .
۹۷۸۳۳۶ـ ۹۳۷۷۹۳ـ۴

بنیادآموزشی کورش‌کبیر اصفهان

بنیانگذار مدرسه عالی کورش‌کبیر اصفهان
برای مجتمع آموزشی کورش‌کبیر در سطح مدارس بین‌المللی و برای مقاطع زیر دانش آموز میپذیرد.
۱ـ سال اول نظری یک کلاس ۳۰ نفر
۲ـ سال اول دبستان ۲ کلاس ۵۰ نفر
تاریخ ثبت‌نام تا۲۰ مرداد از ساعت ۹ الی ۱۲
نشانی ـ اصفهان خیابان کاخ سعادت آباد شماره ۲۹
تلفن های ۴۴۰۶۹ـ ۴۴۰۶۸ ـ ۴۴۰۶۷

داوطلبان غیر اصفهانی توجه فرمایند

حسب پیشنهاد و اصله‌درمورد تشکیل مدرسه شبانه روزی محدودی بتعداد ۱۲ نفر برای کلاسهای اول نظری درنظر گرفته شده است برای کسب اطلاع بیشتر بادفاتر ما در تماس باشید.

انستیتو انگلیسی پژاد کورش

برای کلاس های اعزام ـ تافل ـ مکالمه ـ گرامر و ترمی ثبت‌نام می‌کند .
خیابان کورش کبیر ـ خیابان شاه‌صفی‌تلفن ۸۴۶۸۶۳

کیهان نو

در دنباله موفقیتهای همه‌ساله در کلاس چهارم ریاضی امسال نیز بین کلیه دبیرستانهای پسران ناحیه ۱۵ تهران مقام اول را احراز کرد .
۹۷۸۳۳۶ـ ۹۳۷۷۹۳ـ۴

دبیرستان ایران فردا

برای کلاسهای ششم طبیعی و کلاسهای تقویتی اول و دوم و سوم راهنمائی و اول نظری و علوم انسانی و دوم‌تجربی و دوم ریاضی و سوم‌تجربی وسوم‌ریاضی وچهارم‌تجربی وریاضی ثبت‌نام‌میکند
تلفن ـ۷۵۶۰۱۰

زبانکده داریوش

برای کلاسهای اعزام ، تافل ،مکالمه ، گرامرو ترمی همه‌روزه ثبت‌نام میکند .
خیابان نادری،چهارراه قوام‌السلطنه
تلفن ۳۷۵۵۳۷

آموزش آزاد

مژده بعلاقمندان الکترونیک
آموزشگاه مقدم با امتیاز رسمی وزارت آموزش و پرورش برای کلاس های فشرده رادیو وتلویزیون ترم تابستانی و عادی هنرجو می پذیرد شروع کلاسها اول تیر ماه می باشد . آدرس خیابان شاهرضا پیچ شمیران جنب قنادی گل وبلبل ساختمان ۴۲۶ تلفن ۳۰۵۰۶۳

مرکز آموزش پرند
مجهز به لابراتور زبان برای کلاس های ترم تابستان ثبت‌نام میکند. چهارراه شاه تلفن ۶۶۲۲۳۵

خانه زیبائی تهران
نماینده رسمی یونیورسیته بهداشت‌زیبائی پاریس در ایران و موسسه آموزش زیبائی‌آدرس سریل‌تجریش ـ خیابا ن‌ملکپور (ثبت) نرسیده به شهرداری شمیران ـ پلاک ۵ر۱ تلفن ۲۷۵۷۷۷

آموزشگاه آرایش بهار تلفن ۶۴۹۴۸۹

آموزشگاههای ماشین نویسی
آموزشگاه ماشین‌نویسی هما
میدان منیریه
ماشین نویسی ۲۵ شهریور تعلیم با ماشینهای برقی اجاره ماشین تحریر استخدام شما از طرف ما خیابان آذربایجان بین‌خوش ورودکی ساختمان ۲۵ شهریور تلفن ۹۵۹۰۱۲ ۴ـ۱

کرایه‌ماشین تحریر باتحویل‌در در محل ۳۴۲۷۹۹ ۳ـ۱

موسسه‌آموزش آرایش گلریز یکی از کاملترین موسسات آموزشی در دنیا برای دوره های۱۵روزه برای آرایشگران ویک ماهه و یک ماه ونیمه فشرده و سه ماه عادی ثبت نام میکند تلفن ۶۴۷۰۷۶ ـ ۶۴۸۳۵۳

آموزش نقاشی
تعلیم نقاشی
مخصوص دوشیزگان و بانوان
تلفن ۸۳۴۶۸۷

تعلیم نقاشی
وکارهای رنگ روغن و ابرنگ برای فروش میناس غریبیان ۸۴۱۷۰۹ ۱ـ۱

آموزشگاه نقاشی فکور تلفن ۳۱۲۶۴۶

آموزش هنری
آموزش رقص در یکهفته ایرانی عربی خارجی کلاس رقص تاریخیان حافظ کالج ۲۷۲۳۵۴

تدریس خصوصی گیتار کلاسیك برای خانمها ۸۵۲۴۶۵

کجا خیاطی بیاموزیم!
آموزشگاه خیاطی فرح‌و آرایش پیمانه
برای ترم جدید ثبت نام می نماید تلفن ۹۷۹۶۲۸

آموزشگاه خیاطی تهرانیان ثبت نام می‌کند ۷۹۹۸۶۷ ۱ـ۲

آموزشگاه خیاطی وگلسازی پروین ثبت نام می کند ۹۸۰۴۳۷ ۱ـ۲

آموزشگاه‌خیاطی آرتمیس‌ثبت نام می کند تلفن ۷۸۳۳۸۹

آموزشگاه‌خیاطی بهشت ایران ثبت نام می کند۹۵۸۵۱۰

نزدیکترین آموزشگاه رانندگی راانتخاب کنید

آموزشگاه رانندگی اتحاد داوری با تضمین قبولی میدان آریاشهر ۹۷۵۹۵۹

آموزشگاه رانندگی ایران با تضمین قبولی‌فرح‌آباد ژاله ۳۳۷۹۸۰

آموزشگاه رانندگی‌بابك شاه چهار راه کاخ ۶۶۲۹۲۶

آموزشگاه رانندگی‌بدیع شاه چهار راه سیمتری ۹۲۸۷۹۶

آموزشگاه رانندگی رحمانی
شهباز انتهای خیابان غیاثی ۳۵۵۱۳۳

آموزشگاه رانندگی احتیاط بزرگراه فرح‌زاد اول گیشا ۶۳۶۲۶۴

آموزشگاه رانندگی‌حمید فرح آباد ژاله اول بلواررضا پهلوی ۳۴۶۷۵۴

آموزشگاه رانندگی کالسکه
تضمینی‌صددرصد پهلوی مقابل امپایر ۸۹۸۱۶۵

آموزشگاه رانندگی مرادی اسکندری جنوبی چهار راه بوستان سعدی تلفن۹۵۴۴۵۰

آموزشگاه رانندگی دولتخواه
تضمین رانندگی تا قبولی
در کمترین مدت ثبت نام باتلفن ۸۵۰۵۳۶

هنرکده فنی بهجت آباد بالاتر از شرکت نفت تضمینی رانندگی‌بشمامیاموزد ۶۶۹۲۴۳

آموزشگاه رانندگی شهریار تهران پارس خیابان ۱۸۸ ـ۷۸۱۶۵۵

آموزشگاه رانندگی‌حاتم بامربیان باتجربه‌سیمتری چهار راه سرسبز ۷۹۵۹۲۹

آموزشگاه رانندگی فیروزه
باتضمین قبولی سلطنت آباد نبش بوستان هفتم ۲۳۴۵۸۳

آموزشگاه رانندگی ری باکادری‌منظم با تضمین شهرری میدان‌پهلوی ۵۹۰۰۵۱

آموزشگاه رانندگی مریخ بامربیان‌کار ازموده تهران نو فرح‌آباد انتهای رضاشاه کبیر ۷۹۰۸۱۲

آموزشگاه رانندگی خسروشاهی
و حیدیه‌میدان تسلیحات۷۳۵۱۸۳

آموزشگاه رانندگی پیمان خزانه فرح‌آباد فلکه‌دوم ۵۵۱۲۹۹

آموزشگاه‌رانندگی‌مسعود تلفن۳۳۱۵۸۰ بامدیریت جدید ـ حسین یاوری

آموزشگاه رانندگی‌بهزاد خیابان نیروی هوائی ۷۹۲۶۰۱

آموزشگاه رانندگی ابراهیمی
بامربیان مجرب میدان دوم‌آریا شهر ۹۴۱۷۴۹ـ ۹۴۱۷۶۲

آموزشگاه رانندگی مهر شمیران
تجریش‌خیابان شهرداری‌جنب سینما آستارا ۲۷۲۴۷۷

آموزشگاه رانندگی رن باکادری‌منظم‌با تضمین شهرری میدان بهبوی ۵۹۰۰۵۱

رانندگی پرنس
تضمین قبولی با مربیان کار آزموده فقط دردو هفته فلهک خیابان دولت سه راه نشاط ۸۴۶۳۹۸ ۱ـ۱

رانندگی تابان
تضمین قبولی باکادر ورزیده فقط‌دردو هفته تلفن های‌رزرو ۸۴۳۴۱۵ و ۸۵۳۳۹۶ حشمتیه اوایل خواجه نظام الملک ۱ـ۲

آموزشگاه رانندگی تاج خیابان‌تاج‌ایستگاه هما۹۷۴۱۸۱

برای‌اولین‌بار تنها آموزشگاهی که‌اقدام بتعلیم رانندگی خانمها بوسیله مربی زن نموده
آموزشگاه رانندگی‌هدف ۳۴۲۶۹۱

هنرکده فنی ناصر
تضمینی رانندگی بشما می آموزد ۲۱ متری جی چهارراه طوس ۹۶۴۶۱۴

آموزشگاه رانندگی بهار میدان ۲۴ اسفند ۹۲۰۲۹۶

آموزشگاه رانندگی جت
باامتیازبه‌فرهنگیان و دانشجویان اول تهران پارس خیابان مازندران ۷۸۰۹۶۹

آموزشگاه‌رانندگی‌ونوس
تضمینی رانندگی بشما می، آموزدو حدیه ایستگاه‌تسلیحات تلفن ۷۳۸۱۶۲

آموزشگاه رانندگی سیامك
باپهترین مربیان در کمترین مدت رانندگی رابه شما می آموزد امیر آباد شمالی‌مقابل دانشکده فنی تلفن ۶۳۵۷۹۷ـ ۶۳۴۶۵۰

آموزشگاه رانندگی دیبا جاده قدیم کرج ایستگاه حسینیه

آموزشگاه رانندگی صبا جاده قدیم شمیران سه راه زندان ۷۵۸۶۴۶

آموزشگاه رانندگی سلوك
طبق قرارداد قبلی بادانشگاه به دانشجویان محترم تخفیف مخصوص میدهد تهران پارس خیابان خسرو پاساژ فرهاد تلفن ۲۳۹۷۹۵

آموزشگاه رانندگی شهر ولیعهد سر آسیاب مهرآباد ۹۶۰۲۶۰

آموزشگاه رانندگی بهار باقبولی و کادری منظم میدان ۲۴ اسفند روبروی سینما اوذبورسال ۹۲۰۲۹۶

اطلاعیه ثبت نام در

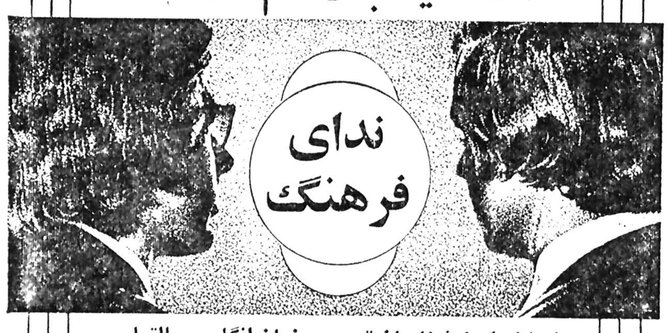

از نظر کارشناسان تدریس زبان انگلیسی بااتمام دوره های زبان آموزی ندای فرهنگ دانشجویان قادر خواهند بود :

زبان انگلیسی رابراحتی صحبت کنند
لهجه‌های مختلف انگلیسی را درك نمایند
رادیوتلویزیون بین‌المللی رابفهمند
روزنامه‌های انگلیسی زبان را بسهولت بخوانند

ندای فرهنگ با روش انحصاری و پیشرو با بهره گیری از مدرنترین وسایل کمك‌آموزشی آغاز ثبت نام ترمهای تابستانی را اعلام میدارد .
ثبت نام همه روزه از ۸ صبح تا ۸ شب .
آدرس:فرح‌جنوبی بالاتراز تخت‌طاوس مقابل بانك‌شهریار
تلفن ۸۴۲۸۶۲ـ ۸۵۱۸۷۶

نیازمندیهای اطلاعات

تلفنی آگهی می پذیرد

استخدام: ۳۰۳۷۰۲ ـ ۳۱۱۲۱۹ املاک و مستغلات: ۳۰ ـ ۳۱۱۲۲۹ خرید و فروش: ۳۲۸۲۵۷ ـ ۳۲۸۴۱۴ خدمات: ۳۱۲۴۱۳ ـ ۳۱۱۲۲۷

مبل و دکوراسیون

نمایشگاه مبل اسلامی فرح آباد ژاله مقابل ستاد نیروی هوائی ۳۴۳۳۸۸

نمایشگاه مبل مینا خیابان شاه چهارراه اسکندری ۹۲۴۵۷۱ و ۹۲۴۷۹۱ ۱ـ۱۰ ۱ـ۱۹۷۱

نمایشگاه مبل فرشاد کورش کبیر ایستگاه تعمیرگاه ۷۶۱۹۱۴ ۷۶۲۷۴۹

نمایشگاه مبل شایسته کوکاکولا چهارراه فرزانه ۳۴۵۶۲۲

نمایشگاه مبل افشار سی متری وثوق نرسیده به میدان وثوق ۷۹۵۰۷۴ آـ۱۹۵۶

مبلمان چوبی دفتر خیابان شاه بین ابوریحان و خیابان دانشگاه ۶۴۲۲۷۵

نمایشگاه مبل قوامی چهار راه کوکاکولا اول ۲۱متری ۳۴۳۳۹۹

مبلمان زندگی جدید فرح آباد ژاله مقابل سینما پاسارگاد ۳۳۳۵۹۵

نمایشگاه مبل رکس تلفن ۳۴۷۱۸۸

تالار جنرال مبل انتهای خیابان وزرا نبش خیابان ۲۷ ۶۲۵۸۴۵

نمایشگاه مبل اسکندری خیابان تاج خیابان شادمهر پلاک ۲۱۸ ۹۷۰۹۴۴ آـ۱۹۵۰

نمایشگاه مبل شبان کاره خیابان تاج بعدازپل هوائی اتوبان ۹۷۷۱۶۱

نمایشگاه مبل لادن شهباز مقابل سینما سانیا تلفن ۳۵۳۶۱۵ آـ ۱۹۴۲

نمایشگاه مبل اقدام خیابان دماوند اول تهرانپارس ۷۹۱۸۲۳

نمایشگاه مبل ملکی شهباز چهار راه ورزشگاه تلفن ۳۴۰۰۸۱

گلدن مبل سیمتری وثوق ایستگاه مسجد ۷۹۲۳۱۱

مبلمان آزادگان نیروی هوائی سیمتری وثوق جنب پمپ بنزین ۷۹۶۴۱۸ آـ۱۹۴۵

نمایشگاه مبل روحانی تلفن ۳۵۶۰۹۸ آـ۱۹۴۶

نمایشگاه مبل اسکار فرح آباد ژاله مقابل بلوار رضاپهلوی ۳۴۳۶۳۴

دکور مبل مسعود تلفن ۷۹۹۸۳۴ ۱ـ۱۰ ۱ـ۱۸۳۹

خانه تماشا آریامهر جنب سه راه کاج ۶۵۷۵۱۷ ۱ـ۱۰ ۱ـ۱۷۷۹

نمایشگاه مبل اکبر صبوری ژاله مقابل مجلس شورایملی ۳۱۵۴۴۵ آـ۱۷۷۰

شهرک مبل جاده قدیم شمیران سه راه ضرابخانه ۲۳۶۱۵۷ ۱ـ۱۰ آـ۱۹۷۲

نمایشگاه مبل شهرابی تلفن ۳۴۶۹۵۱

نمایشگاه مبل ایران خیابان ایران ایستگاه دکتر سنگ ۳۶۰۹۱۸

نمایشگاه مبل سیتی عباس آباد خیابان مهنازپلاک ۴۵ـ۸۵۰۳۸۹ آـ۱۵۴۲

مبل رضوان ـ تخت جمشید بین بهار و روزولت ۸۳۲۴۲۵ ۸۲۶۷۸۳ ۱ـ۱۰ آـ۱۵۷۸

مبل غلامی ـ فرح آباد ژاله روبروی چهارصد دستگاه تلفن ۳۴۱۷۵۳ آـ۱۵۷۱

نمایشگاه مبل شیک جاده قدیم شمیران جنب سایه روشن ۸۴۰۵۴۷

تالار جنرال مبل

عرضه کننده زیباترین مبلمان استیل و مدرن ایتالیائی وایرانی انتهای وزراء نبش خیابان ۲۷ تلفن ۶۲۵۸۴۵

تعویض رویه مبل فوری تلفن ۶۶۲۸۹۷

تعویض رویه مبل فوری در محل و رنگ کاری پذیرفته می شود ۷۳۶۸۹۲ آزمونده

فروش دست اول

آماده تحویل آشپز خانه پیش ساخته ایتالیائی چوبی بالا و پائین از متری ۳۸هزار ریال. فورمیکا بالا و پائین از متری ۲۸ هزار ریال تلفن۸۵۴۱۹۶و۸۵۱۷۴۷

گچ بری پیش ساخته تلفن۸۵۴۱۹۶و۸۵۱۷۴۷

سرویس اتاق خواب جیر اصل ایتالیائی تلفن ۹۲۴۹۱۲

فرش تلویزیون دوربین های عکاسی پرژکتور فیلمبرداری مبل یخچال ماشین لباسشوئی و ظرفشوئی و لباسهای زنانه و مردانه و دست دوم خارجی وکلیه وسائل منزل بانازلترین قیمت بعلت مسافرت بفروش می رسد ۹۷۴۲۰۷ آـ۱۷۰۴

لباس ایرانی و خارجی دست اول و دوم مناسب بفروش میرسد ۵الی ۹ بعد ازظهر از یکشنبه ۸ تا پنجشنبه ۱۲ مرداد مراجعه شود. آیزنهاور خوش شمالی خیابان یزدگرد غربی کوچه پارس اپارتمان شماره ۱۷ طبقه اول شماره۳ ۱۵۰۶ آـ

لباسهای زنانه فرانسوی جهت فروش. تلفن ۲۳۹۶۳۲

لوازم منزل ، لباس های خارجی دست اول و دوم فروشی بلوار الیزابت خیابان هما کوی یکم پلاک ۲ + ۱۱ تلفن ۶۵۷۶۷۰

امتیاز دانشجوئی با کلیه وسائل خریداریم صبح ها ۸ تا ۱۲ تلفن : ۷۵۹۴۳۵

صندلی استیل ایتالیائی

مخصوص دفاتر و هتلها وارد شد و با نصف قیمت بفروش میرسد تلفن ۶۶۰۸۸۸ و ۶۶۲۷۵۸

آکازیون لباس های زنانه خارجی نو تابستانی و پائیزی سایز ۱۲ و ۱۴ رسید ۲۲۱۵۱۶

مقداری اشیاء نفیس و قدیمی بعلت مسافرت به فروش میرسد ۴ـ۸ تلفن ۸۴۱۱۸۵

استثنائی

شیک ترین لباس های اروپائی برای روزوشب وکنار دریا ۸۵۵۶۵۸

جوانان مدل آخر ۵۵ سالم فوری بفروش میرسد تلفن ۹۷۳۷۸۰ آـ۳۰۴۴

انواع لباسهای نخی و ابریشمی ولباسهای فرنگی درجه یک موجود است سفارش لباس برای دوخت پذیرفته میشود ۹الی ۱ و از ۴ تا ۸ شب تلفن ۲۹۵۹۵۰ آـ۱۸۶۹

خرید اثاثیه

گالری فرش

شایان ۶۶۱۰۶۹ و ۶۶۶۲۳۰ خریدار قالی و قالیچه کهنه ونوکاخ ۷۹

کلیه لوازم منزل شما را خریداریم ۳۰۲۶۳۹

فرش ایران نوین

فرش های بقیمت رسیده شما را برای صادرات گرانتر از همه می خرید ۶۵۳۱۹۵

اتومبیل فروشی

پیکان

پیکان دولوکس مدل ۵۳ رنگ خاکستری با رادیو پخش فوری بفروش می رسد از ساعت ۹ تا ۴ بعداز ظهر ۳۱۱۲۱۳

پیکان دولوکس ۵۵ با رادیو پخش بوق مخصوص تلفن ۷۹۰۴۲۴

پیکان جوانان آخر ۵۱ـ ۲۳۵۰۰ تومان تلفن ۹۲۵۲۰۳ آـ۱۶۹۷

پیکان دولوکس ۴۸ تاکسی برگشت نمیز فوری فروشی ۳۱۱۲۲۷ ۹تا۶ بعداز ظهر

پیکان مدل ۵۰ رنگ یشمی به فروش میرسد تلفن ۲۳۰۰۰۷ آـ۱۶۶۶

پیکان دولوکس ۳۶ تمیزفوری فروشی تلفن ۹۷۱۴۶۴ آـ۱۶۵۱

پیکان ۵۱ سفید و ۵۴ زرد دو لوکس با رادیو پخش فوق العاده تمیز تلفن ۸۴۴۷۸۹ ازساعت ۹صبح الی۷ بعداز ظهر آـ۱۶۴۳

پیکان دولوکس آخر ۵۵ بسیار تمیز بارینگ وضبط ۹۳۳۲۷۲

پیکان دولوکس ۵۴ خیلی تمیز رنگ سبز فروشی۲۳۵۶۳۲ آـ۱۷۹۹

پیکان آخر ۵۴ کیلو متر۹۰۰۰ تلفن ۶۳۰۹۲۳ ۱ـ۳ آـ۱۵۰۹

پیکان جوانان مدل ۵۵ رنگ قرمز بسیار تمیز ۳۵۶۴۱۵ آـ۱۵۲۵

پیکان مدل ۵۱ بفروش می رسد تلفن ۸۵۰۱۱۱ ۱ـ۲ آـ۱۵۳۴

پیکان دولوکس ۵۲ رنگ آبی قیمت ۳۰ هزار تومان فروشی ۲۱۵۵۲۰ آـ۱۵۷۷

پیکان کار ۵۲ با پخش صوت نمره ساری ۲۳۰۰۰ تومان تلفن ۲۲۸۲۱۰

هیلمن

هیلمن مدل ۷۵ نارنجی ۲۳۵۷۵۱ آـ۱۵۲۶

هیلمن ۷۵ سفید سپر پهن فروشی ۸۵۸۴۷۷

زیان

زیان ۵۳ خیلی تمیز بفروش میرسد تلفن ۹۲۱۱۰۸ آـ۱۷۰۸

فولکس

فولکس ها ی استیشن کمپنیک وانت یک کابین و دو کابین ۷۹۰۵۰۸ آـ۱۵۶۹

ب.ام.و

ب.ام.و ۲۰۰۲ مدل ۷۵ تمیز خیابان ملت پاساژ شیرین تلفن ۳۱۰۱۲۸ آـ۱۵۰۶

ب.ام.و ۲۰۰۲ مدل ۷۵ زرشکی مقطوع ۷۵ هزار تومان تلفن ۵۵۷۱۵۸ ۱ـ۲ آـ۱۵۱۱

ب. ام .و مدل ۷۵ ۱۳۰ آل پیکان وانت شخصی اطاقدار مدل ۵۳ ب.ام.و ۲۰۰۲ مدل ۷۱ ب ام و ۳۲۰ مدل ۷۶ و ب ام و ۳۲۰ مدل ۷۷ دانشجوئی ۳۴۲۶۲۰

بی ام و ۲۰۰۰ مدل ۷۰ بفروش میرسد تلفن ۹۷۱۴۰۷ آـ۱۶۹۹

شورولت

پونتیاک فورمولا (فایربرد) مدل ۷۶ فول ۸۲۳۷۶۰

شورولت کامارو ۷۴ آبالوئی ۸سیلندر تمام اتوماتیک مقطوع ۷۰هزار تومان ساعت ۵ببعد ۶۵۳۷۰۸ آـ۱۶۹۰

بلیزر شایان مدل ۷۸ فول بفروش می رسد تلفن ۸۵۱۴۵۰

داتسون

داتسون بی ـ ۱۸۰۰ مدل ۷۶ پارادیو پخش تلفن ۹۳۶۶۰۸ آـ۱۵۷۳

پژو

فروش پژو ۵۰۴ جی ال مدل ۷۶ تلفن ۸۳۱۵۴۶ ۱ـ۲ آـ۱۶۸۳

پژو ۵۰۴ مدل۷۷ جی ال رنگ شکلاتی متالیک شیشه رنگی کارکرد۱۲ هزار کیلو متر قیمت ۱۳۰ هزار تومان تلفن ۶۸۳۱۴۱ آـ۱۹۲۵

تویوتا

تویوتا سلیکا مدل ۷۰ رنگ قرمز تمیز بعلت مسافرت فروشی ۸۵۷۲۰۵ آـ۱۵۶۳

بعلت مسافرت

یکدستگاه تویوتا کرونا مدل ۷۷ فوری بفروش می رسد تلفن ۶۵۲۳۱۱ آـ۱۶۶۱

لانچیا

بعلت مسافرت لانچیا مدل ۷۵ کولردار بفروش می رسد ۶۶۱۰۹۵

یکدستگاه اتومبیل سواری لانچیا ۲۰۰۰بتا تمیز مدل۱۹۷۶ کوپه دارای رادیو ضبط بدون واسطه۹۰۰۰۰۰ ریال بفروش میرسد ۲۲۴۲۳۵ آـ۱۵۸۱

یکدستگاه اتومبیل سواری لانچیا ۲۰۰۰بتا تمیز مدل۱۹۷۶ کوپه دارای رادیو ضبط بدون واسطه۹۰۰۰۰۰ ریال بفروش میرسد ۲۲۴۲۳۵

آریا ۵۲ با کولر سالم بیواسطه ۲۷۴۶۷۴ آـ۱۶۵۷

فورد

یکدستگاه ماشین فوردکورتینا برنگ قرمز متالیک مدل ۷۸ بفروش میرسد تلفن ۸۴۹۳۶۷ رازنیک قهرمانیان ازساعت۱۲ الی ۱ آـ۱۶۰۳

ولوو

ولوو استیشن ۲۴۵ دی ال مدل ۷۵ آلبالوئی رنگ باکار کرد ۴۸ هزار کیلو متر بسیار تمیز بارادیو پخش استریو صندلی نصب شده برای حداقل ۲بچه باکمربند های ایمنی مخصوص بعلت مسافرت فوری بفروش میرسد تلفن۸۵۴۲۷۸ از ۱۰ تا ۱۲ شب ۱ـ۲ آـ۱۶۲۵

جیپ

جیپ آهو استیشن در وضعیت بسیار عالی با رادیو پخش و بخاری شیشه شور برقی و پوستر ترمز مقطوع ۳۲هزار تومان تلفن ۹۲۴۱۷۷ آـ۱۵۸۰

خرید اتومبیل

انواع اتومبیل از دم قسط خریداریم تلفن ۹۲۱۹۳۱ ۱ـ۲۷ ۱ـ۱۷۴۳

فروشگاههای اتومبیل

انواع تویوتا و پیکان و وانت

رنو و هیلمن ۳۷ با وام بانکی تلفن۹۲۷۵۸۸

انواع اتومبیل های ایرانی و خارجی با وام بانکی ۳۰ ماه و باوام آزاد ۹۳۴۴۲۵

نمایشگاه برادوی

کادیلاک. بیوک .شورلت ایران و بی ام و ۵۱۸ چروکی چیف ،رنجرور رنو گالانت با کولر با وام بانکی ۳۰ ماهه تحویل فوری ۸۴۶۸۸۷ ـ ۸۵۰۸۰۷

۱ـ پیکان دولوکس ۵۳
۲ـ پیکان جوانان ۵۴
۳ـ فورد کاپری ۷۳
۴ـ سوباروی ۷۷
نقد و اقساط فروشنده ایم ۹۲۱۹۳۱

تویوتا

کارینا ـ کرونا وانت تحویل فوری نقدواقساط تلفن : ۳۱۴۵۷۱ـ ۳۰۲۸۱۸

تویوتا ۷۸

کارینا و کرونا و پیکان دولوکس نقدواقساط ۳۰ ماهه با وام بانکی آماده تحویل ۲۶۴۷۱۵

پیکان ـ تویوتا هیلمن ـ رنو با وام بانکی تلفن : ۷۵۲۱۸۳

پیکان نقد و اقساط با وام بانکی تلفن۶۴۱۹۵۶

لانسر

اتومبیل استثنائی ۱۹۷۸ زیبا . محکم . سریع نماینده فروش در ایران

شرکت پلام

کوروش کبیر نبش شهناز ۵ ۷۵۰۸۴و۷۵۳۹۵۸ نماینده انحصاری شرکت اتو تهران

تویوتا

دوج گالانت دوج لانسر

با وام بانکی ۳۰ ماهه تلفن ۶۶۱۳۴۰

تویوتا

به منظور رفاه خریداران محترم

شرکت جهان تویا

انواع اتومبیل های تویوتا را با شرایط نقد واقساط عرضه میکند

تلفن فروش تهران ۵۴۶۸۶۴ـ ۵۴۹۲۶۳

خرمشهر ۲۱۵۵ـ ۵۹۴۹

جیپ آرو

قابل توجه وزارتخانه ها بخش های خصوصی موسسات کشاورزی و دامپروری

جیپ آرو

بامشخصات فنی زیر :

۴ سیلندر ۲ دفرنسیال سقف فلزی فول پلاتین باشرایط سهل حتی بدون پیش قسط تحویل فوری عرضه می گردد

تلفن فروش تهران ۵۴۹۲۶۳ ـ ۵۴۶۸۶۴

خرمشهر ۲۱۵۵و ۵۹۴۹

انواع و اقسام اتومبیل با وام بانکی تحویل فوری تلفن ۹۳۹۷۸۴

انواع پیکان تویوتا داتسون. رنو

۳۰ ماهه با وام بانکی: ۸۵۵۱۷۷

داتسون

سواری ،وانت و سواری سی متری نارمک ۷۹۱۶۱۲ ـ ۷۹۳۰۳۸ آـ۱۵۹۰

انواع اتومبیلهای پیکان فیات داتسون ایسوزو نقدواقساط تحویل فوری ۷۵۰۵۳۸

برای اتومبیل شما

سایبان اتومبیل سقف حیات خلوت ۳۱۲۹۹۰۱

کولر پژو ۵۰۴ بانصب ۵ تومان فوری تلفن : ۸۲۱۸۳۰

اتومبیل کرایه

تاکسی سرویس هیلتون ونک

با ماشین های اخرین مدل در ۲۴ ساعت در خدمت شماست سن های ۶۸۶۹۰۰ ـ ۶۸۱۰۵۹

جرثقیل کرایه

جرثقیل بلوار ۳۴۶۱۱۱ ـ ۳۴۲۵۶۳

جرثقیل حاسب ۵۵۴۰۲۶ـ۵۵۴۰۲۷ ۵۵۴۰۲۸ـ۵۵۴۰۲۹

آنتن تلویزیون

نصب آنتن رنگی ۷۳۷۳۵۰

تعمیر تلویزیون

تعمیرگاه مجاز شاوب لورنس و گروندیک ویژه رنگی و سیاه و سفید نصب آنتن رنگی ۸۲۴۴۳۳ آـ۱۵۷۷ ۱ـ۱۰

تعمیر فوری تلویزیون رنگی و سیاه و سفید در منزل نصب آنتن ۸۲۸۳۴۷

تعمیرات رادیو ضبط و تلویزیون و آنتن درمنزل ۲۶۳۴۷۹ آـ۱۵۸۷

تزئینات و دکوراسیون

نقاشی پرده کرکره کاغذ موکت تلفن ۶۶۸۹۵۰

نصب انواع موکت کاغذ دیواری نقاشی و کلیه امور تزئینات ۷۶۹۸۰۴

توجه توجه

شرکت تزئیناتی رنگ وارنگ با مجرب ترین متخصصان دکوراتور شمارا باهرسلیقه ای که داشته باشید راضی خواهند نمود تلفن ۶۵۵۸۱۸ ۱ـ۶ آـ۱۸۳۲

تزئینات رامک موکت ، کاغذ کفپوش پارکت در اسرع وقت ۸۹۵۷۳۲

ایران کامو کاغذ دیواری موکت و پرده با نصب فوری ۸۹۷۳۳۸

تابلو های نئون پلاستیک مسی ، برنجی، استیل. ۵۴۶۶۸۹

آکوستیک با نصب وکلیه تزئینات فوری ۹۲۴۹۱۲

نقدواقساط

با یک تلفن منزل و محل کار خود را تزئین نمائید ۳۱۴۸۳۹

موکت نمدی بلژیکی با نصب متری ۲۲ تومان تلفن ۷۹۷۴۹۰

موسسه حاتم مقاطعه و تعمیرات ـ ساختمان تزئینات ، کوکت ، کاغذ دیواری و نقاشی ۷۳۶۶۵۵

خدمات تزئینی آناهیتا موکت کاغذدیواری پرده کرکره سقف پوش کف پوش . نقاشی ساختمان در اسرع وقت تلفن ۳۱۵۲۶۲

گالری ارغوان

خرید وفروش لوازم منزل نوودست دوم ساخت خارج تلفن ۲۴۰۵۴۴

خیابان سلطنت آباد فرمانیه خیابان میهن (جنب کلانتری ۲) خیابان نسترن خیابان خوش قدم نبش پرستو پلاک ۱۶

ایزوگام

نمایندگان رسمی شرکت پشم شیشه ایران در تهران

اینسوله ۹۲۱۶۸۴ ـ ۹۲۸۵۳۷

ایران ایزول ۶۶۷۵۳۷ـ ۶۴۸۵۲۱ـ ۶۴۴۳۱۷ نمایندگی تبریز شرکت ایناد ۳۸۱۰۷

سازمان بنیاد ۶۶۷۵۶۸ـ ۶۶۲۹۳۲ـ ۶۴۶۲۱۱ ۶۶۴۳۹۰ـ ۶۴۷۱۵۱

باماپاد ۶۲۶۰۱۴ شعبه مشهد ۴۹۸۷۶

آسفالت

با تضمین ۵۳۰۹۲۷ و ۵۳۴۳۱۰

موسسه حاتم اسفالت کاری ساختمان ۷۳۶۶۵۵

ورق موج دار ۷۶۱۲۸۱

آردواز تلفن ۷۶۱۲۸۰

رابیتز تلفن ۷۶۱۲۸۱

فروش و نصب انواع سقف های کاذب درسطح کشور ۷۶۱۲۸۰

نقاشی مدرن ساختمان ۸۴۸۰۹۹

رولپلاک سنک نصب فوری ۶۶۸۶۷۹

شرکت تکنوم گام فروشنده کلیه لوازم ساختمانی ۸۲۷۶۸۳ آـ۱۷۲۴

قیر و گونی واسفالت باتضمین ۷۳۸۴۵۵ـ ۷۳۰۱۰۸ ۱ـ۱

سمپاشی شهریور

منازل باغات کارخانجات ۷۳۸۲۲۲

ایرانیت تکنوکام ۸۳۱۱۳۶

کاشی ایتالیائی ۸۳۱۱۳۶

آردواز تلفن ۸۲۷۶۸۳

سیمان و آهن آلات ۸۳۱۱۳۶

درب پیش ساخته ۸۲۷۶۸۳

نوسازی و تعمیرات ساختمان شرکت آرتاج ۶۶۵۲۷۰

داربست پلیت ۷۳۶۰۱۹ نصب فوری داربست فلزی

داربست فلزی فردوس نصب فوری ۷۳۴۲۱۸

آسفالت پشت بام و کوچه وقیرگونی فوری ۹۶۲۲۵۳

فروش و نصب داربست ۸۵۶۲۵۴

نقاشی ساختمان مدرن فوری تلفن ۷۳۲۱۵۹

سیمانکاری ـ نماسازی رولپلاک سنگ ۶۶۸۶۷۹

درب وپنجره آلومینیومی و توری و کلیه مصالح ساختمانی آسفالت و نقاشی ۸۹۵۷۳۲

داربست فلزی ایرانشهر ۸۲۶۳۴۸

شستشوی مبل و فرش

قالیشوئی شربت اوغلی شستشو بااصول مذهبی ۹۲۶۱۸۹ـ ۶۲۶۱۴۶

قالیشوئی برگ ۵۹۱۱۶۳ و ۵۹۳۳۰۷

قالیشوئی زمرد

قالیهای شمارا طبق قوانین اسلامی شستشو سریعتر تحویل میدهد ۹۲۱۷۷۴

شرکت آلمان خشکشوئی

مرکز شستشو ۴۵ ریال ـ مبلمان کرکیت ۱۵۰ تومان فرش متری ۱۸۰ ریال ـ خشک و تحویل منزل رایگان تلفن : ۸۵۰۱۱۱

خشکشوئی موکت

متری ۵ تومان مبلمان یکدست ۱۰۰ تومان تشک اتومبیل ـ پرده و نظافت کلی ساختمان ۶۴۶۸۷۷ ـ ۶۴۸۲۹۱

کلین سرویس انسی

خشکشوئی موکت ۴۰ ریال، شستشو و اکس انواع کفپوش وسنگ شیشه استبل ، پرده کرکره نظافت کلی ساختمان تلفن ۷۵۰۲۱۷

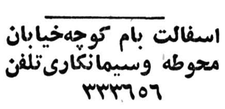

کلین سرویس دلیجان نو تحویل فوری پرده کرکره از شهرستانها نماینده میپذیرد ۷۵۶۷۹۷

سازمان تزئینات کریمی

موکت ، کاغذ دیواری . پرده، سقف پوش ، کفپوش نقاشی بقیمت تجارتی نقد و اقساط ۷۳۵۳۶۰

فقط بایک تلفن

انواع کاغذ دیواری ، موکت ، پرده کرکره نقاشی ساختمان باقیمت تجارتی نقد و اقساط ۸۵۲۵۱۵

نقد واقساط

موکت ، دکور ، کاغذ دیواری ۹۳۴۹۰۹

جرثقیل بلوار ۳۴۶۱۱۱ ـ ۳۴۲۵۶۳

برای ساختمان شما

سازنده انواع مصنوعات آلومینیومی و اهنی در اسرع وقت درب و پنجره توری و نماسازی واسکلت فلزی ۳۱۲۹۹۱

اسفالت بام کوچه خیابان محوطه وسیمانکاری تلفن ۳۳۳۶۵۶

اسکلت فلزی ساختمان فوری تلفن ۸۴۴۳۷۰ ۱ـ۲۰ آـ۱۶۰۵

نوسازی

تعمیرات ساختمان دکور تزئینات ۸۵۹۶۴۸

مقاطعه کاری

دفتر فنی شرکاء ساختمان تاسیسات کارخانجات ، انبار پذیرفته میشود تلفن : ۳۵۰۹۳۱

مقاطعه کاری

نقشه کشی نوسازی تعمیرات و نماسازی ساختمان با کلیه مصالح

۷۵۳۳۹۰

آـ۱۷۲۱

سایبان اتومبیل سقف حیاط خلوت سقفهای سالن تلفن ۸۴۵۸۰۷

آسفالت

غیرگونی با تضمین ۷۵۳۹۶۷

چکه سقف

ایزولاسیون پشت بام بدون کندن عایق قبلی با تضمین شرکت ایزومر ۷۵۰۶۳۴

سقف حیاط خلوت سایبان اتومبیل متر مربع ۱۵۰ تومان ۸۴۴۳۷۰

درب پیش ساخته خارجی وداخلی با چهار چوب انجام کلیه کارهای چوبی ودکورسازی کلیه کار های سد کاری و ظریف کاری سنگین ۲۲۸۲۱۰

اسفالت

قیروگونی محوطه سازی با تضمین ۷۹۳۴۵۶

اف ـ اف

و کلیه کار های برقی ساختمان فوری ۸۹۹۰۴۱ و ۸۹۹۹۵۸

اکوستیک تلفن ۷۶۱۱۸۰

قالیشوئی بیوک

بسرپرستی داریوش

رفوگری و رنگ پرداری پذیرفته می شود تلفن ۵۵۱۳۶۰ و ۹۷۷۱۱۸

قالیشوئی تهران

تحویل در ۴۸ ساعت

۵۵۱۶۵۶

فارکلین

خشکشوئی مبل موکت و نظافت ساختمان شبانه روزی ۲۳۹۹۳۴

کلین سرویس دلیجان نو خشکشوئی مبلمان ـ موکت فرش ـ پرده و داخل اتومبیل در محل ما ۷۵۶۷۹۷

قالیشوئی اخوان

تلفن ۵۹۰۵۳۹

رفوگری فرش نعمت ۳۱۰۳۷۵ ۱ـ۱

قالیشوئی تهران

تحویل در ۲۴ ساعت

۵۵۰۰۹۸

آـ۱۶۱۶

کلین سرویس پاکزا

خشکشوئی فرش مبل موکت وکلیه کفپوش ها با آخرین تکنیک تمیز تر و ارزانتر تلفن ۸۵۲۹۹۵ آـ۱۷۷۰

سرویس شهریور

بزرگترین خشکشوئی مبلمان موکت ، فرش ، پرده و تعمیر پرده کرکره

۷۳۸۲۲۲

شستشوی موکت و مبلمان و پرده در اسرع وقت

تلفن ۶۸۵۲۵۹

قالیشوئی وطن

۵۵۱۶۷۰

خشکشوئی ایران کلینز

خشکشوئی موکت ، مبل ، کشوئی مکالئوم ، موزائیک واکس زنی تزئینات و نظافت کلی ساختمان پارکت ۸۴۲۷۴۹

قابل توجه بیمارستانها و هتل ها کارخانه خشکشوئی و سفید شوئی امپریال با دستگاه های مجهز سفارشات کلی و جزئی می پذیرد ۷۹۵۶۰۹ و ۸۹۸۸۱۵

قالیشوئی شمس

بااصول مذهبی کر می دهد ۹۵۲۹۱۱ و ۵۹۲۹۴۷

قالیشوئی پارس

پرسابقه ترین قالیشوئی در ایران فرشها را دراسرع وقت شسته و کر میدهد تلفن ۵۵۲۷۲۰

لوله کشی گاز

لوله کشی گاز

باتایید شرکت ملی گاز ایران شرکت پدیک ۸۳۰۸۵۶

لوله کشی گاز با تائید ۹۲۹۸۲۸

لوله کشی گاز با تائید شرکت ملی گاز

۹۳۵۷۶۱

لوله کشی گاز

باضمانت ۵ ساله

باتایید شرکت ملی گاز خانگی ، تجاری ،صنعتی شرکت ایران کافل ۸۳۴۵۲۸ و ۸۳۰۸۵۰

لوله کشی گاز

طرح و اجرا زیر نظر متخصصین باتائید شرکت ملی گاز ۷۶۵۵۵۴ و ۸۲۶۱۰۸

لوله کشی گاز باتائید شوفاژ ـ تهویه برق شرکت جتیسکو ۲۲۷۸۷۸

لوله کشی گاز باتائید شرکت ملی گاز شرکت ۶۵۵۳۹۲ دهاده ۲۰ـ۱ آـ۱۵۸۱

تعمیر و سرویس شوفاژ

شرکت تاسیساتی بی بی بان با ۲۰ سال تجربه تهیه و نصب موتورخانه (شوفاژ) در مدت ۲۰ روز تعمیر شوفاژ و تهویه مطبوع (چیلر) شبانه روزی ۷۹۷۱۲۹

نصب و لوله کشی شوفاژ تهویه ـ آبرسانی ـ گاز شرکت تاوسا ۲۳۰۸۰۷

نصب وسرویس شوفاژ ۲۴۲۰۰۸

سرویس ونصب شوفاژ کولر لوله کشی گاز ۷۵۱۴۳۷

شرکت مهندسی ژیسکار

بامهندسین و تکنیسین های مسلط و با تجربه آماده سرویس نصب تهویه مطبوع وشوفاژ و نگهداری و راه اندازی و در تهران و شهرستانها میباشد ۶۵۴۷۷۰ـ ۶۵۴۹۶۰ـ ۶۳۰۹۱۶

نیازمندیهای اطلاعات تلفنی آگهی می پذیرد

استخدام: ۳۱۱۲۱۹ـ۳۰۳۷۵۲ املاک و مستغلات: ۳۰ ـ ۳۱۱۲۲۹ خرید و فروش: ۳۲۸۴۱۴ـ۳۲۸۲۵۷ خدمات: ۳۱۱۲۲۷ ـ ۳۱۲۴۱۳

پذیرش تحصیلی معتبر از آمریکا دریکهفته تلفن ۶۴۴۹۴۹ و ۶۴۰۷۶۶

نصب و نگهداری فوری شوفاژ ، تهویه ، برق ، ۸۹۴۱۵۱ و ۸۹۱۷۴۸

نصب و سرویس شوفاژ ونگهداری ۷۶۱۶۰۱

نصب سرویس نگهداری شوفاژ ۲۶۲۶۹۸

تعمیر و سرویس کولر

نصب و سرویس کولر استخر ، شوفاژ ، برق و تهویه تعمیر و نگهداری

هامدشور ۹۲۱۰۰۹

نصب و سرویس کولر ۸۵۳۹۵۹

نصب و سرویس کولرو شوفاژ ـ رحمانی ۷۶۱۴۴۹

سرویس وتعویض پوشال کولر ۳۷۰۸۵۳ آـ۱۸۶۱

سرویس کولر فوری ۳۵۴۵۴۴

کولر شوفاژ برق لوله کشی و آبگرمکن . ۷۵۲۶۶۶

سرویس ، نصب کولر تعویض پوشال فوری ۶۵۳۰۵۱

سرویس کولر و شوفاژ در اسرع وقت ۶۶۳۷۶۲

نصب سرویس کولر شمیرانات تلفن ۲۶۲۶۹۸

سرویس کولروتعمیرات برق ساختمان ۸۳۷۲۱۱

نصب ـ سرویس وتعمیر دیک های بخار تلفن ۹۷۰۷۲۷

شرکت خدمات فنی شهاب نصب و سرویس انواع لباسشوئی و ظرفشوئی فوری با تضمین ۸۹۹۹۸۶ و۸۹۴۸۷۸

نصب و سرویس کولر ۷۶۳۴۷۲ ۱ـ۱۳ آـ۱۸۶۱

تعمیر یخچال

تعمیر یخچال فریزر سیدحسین ۲۴۲۴۳۸

تعمیر انواع یخچال و آب سردکن تلفن ۲۴۲۳۶۶

تعمیر یخچال فریزر اجاق گاز تلفن ۲۴۷۳۵۸

تعمیر فریزر کولر یخچال ۸۲۱۸۳۰

تعمیر انواع لباسشوئی ویخچال با تضمین فوری ۶۴۲۲۹۰

تعمیر بخاری و آبگرمکن

تعمیر انواع ابگرمکن و کولر ۷۶۷۴۷۳

تعمیر انواع ماشین لباس شوئی ۷۶۴۰۳۰

لوله بازکنی

تخلیه چاه لوله بازکنی تلفن ۵۶۶۹۸۷

لوله بازکنی ۱۵ تومان ولوله کشی ۶۶۸۱۵۹

لوله بازکنی و تشخیص ترکیدگی تلفن ۲۶۲۶۹۸

موسسه فنی داریوش
لوله بازکنی تخلیه چاه تشخیص
ترکیدگی با دستگاه الکترونیکی و ترمیم و بنائی آنها ـ لوله کشی بدون تعطیل **۵۴۳۴۷۳**

تشخیص ترکیدگی ، ترمیم و بنائی ، تعمیر لوله کشی و لوله بازکنی فوری **۲۳۵۵۳۴**

نصب شوفاژ و تهویه مطبوع و آب رسانی شرکت مکرول ۸۲۲۷۸۸

لوله بازکنی ۷۶۱۶۰۱

لوله بازکنی وترکیدگی ۹۶۷۲۵۲

لوله بازکنی فردوسی بدون تعطیل ۳۵۵۵۰۹

تشخیص ترکیدگی بادستگاه و ترمیم و بنائی و لوله بازکنی فوری ۳۴۱۵۹۲ تلفن ۶۴۷۵۳۰ ۱ـ۱

ترکیدگی ولوله بازکنی فوری ۸۵۳۹۵۹

لوله بازکنی و تشخیص ترکیدگی شمیران ۲۶۳۵۴۶

نشت یابی رامتین تشخیص ترکیدگی با دستگاه الکترونیک و ترمیم بلافاصله ۶۳۷۱۲۶

لوله بازکنی وتخلیه چاه فوری ۳۷۰۸۵۳

لوله بازکنی فوری فوری ۶۳۶۳۷۹

لوله بازکنی فوری ۷۶۰۶۲۷

تشخیص ترکیدگی لوله با دستگاه الکترونیک لوله بازکنی فوری ۹۵۰۷۴۲ ۱ـ۲۰ آـ۱۵۶۵

لوله بازکنی فوری ۷۶۳۴۷۲

تخلیه چاه

ارزانترین تخلیه تراش چاه ولوله بازکنی تلفن ۶۴۸۵۵۲

تخلیه چاه ولوله بازکنی تلفن ۳۵۰۷۳۷ و۷۶۶۸۸۶ و ۳۶۰۲۲۰

موسسه فنی دل آرام تخلیه چاه و لوله بازکنی ۳۵۰۷۲۷ ۷۶۶۸۸۶ ۳۶۰۲۲۰

تخلیه چاه فوری ارزان ۶۶۸۱۵۹

تخلیه چاه و لوله بازکنی فوری ۸۳۴۹۶۹

تخلیه چاه فوری ۷۶۲۰۱۰

تخلیه چاه تهران و شهرستان ۹۵۱۱۵۲ و ۹۶۰۳۶۹

شرکت تخلیه اس. اف هرمتر ۲۰ تومان تلفن ۵۴۴۸۶۸ ۵۴۴۷۹۲

تخلیه چاه و لوله بازکنی ۷۶۶۷۳۳

تخلیه چاه تهران و شهرستان متری ۳۰ تومان ۹۶۹۵۱۳ آـ۱۷۶۹

تخلیه چاه و لوله بازکنی فوری ۹۷۷۲۳۱

آگهیهای گوناگون

خدمات حسابداری و مالیاتی ۸ تا ۴ ۹۴۲۵۶۱

سالنهای پذیرایی

سالن پذیرائی صبا باغذا های ایرانی و فرنگی آماده پذیرائی از جشن های عروسی و میهمانیهای خانوادگی صبای شمالی بین شاهرضاو بزرگمهر تلفن ۶۶۹۲۹۳

سالن پذیرائی بهشت فرزین آماده برگزاری جشنهای عروسی تولد و میهمانیهای خانوادگی نارمک سه راه سمنگان ۷۳۵۲۲۴ آـ۱۷۸۴

هرنوع غذای آماده برای هرگونه مجالس ۳۶۶۵۴۸ـ۹

گمشده

یک عدد کیف دستی شامل اسنادومدارک دو فقره گذرنامه سه فقره شناسنامه و دوفقره سند مالکیت بنام آقای محمد صادق فیاض و روح انگیز فهیم و همچنین سند ماشین و برگ خاتمه خدمت در پارکینگ مفقود شده است خواهشمند است یابنده باتلفن شماره های ۵۳۸۴۰ و ۳۴۲۴۹۰ تماس و مژدگانی دریافت دارند. آـ۵۴۰۷

یکساک مشکی محتوی پوشاک از قبیل کت وشلوار و کیف بنددار بند بلند و جیب دار محتوی آنمدارک مهندسی و گذرنامه صادره ازپاکستان بنام محبوب علی فرزند نادعلی مقیم قطردوگواهینامه رانندگی در اصفهان بسرقت رفته ازیابنده خواهشمند است به دفتر آگاهی تهران بفرستد. آـ۵۴۱۹

پاسپورت اینجانب حسین موسوی زاده خسرو شاهی مفقودشده لطفا بتلفن ۸۳۲۹۹۸ اطلاع دهید متشکرم آـ۱۹۶۳

گواهینامه دفترچه پلیس راه سند وبیمه معاینه و شناسنامه، دفترچه بانکی ، گواهینامه بین المللی اینجانب میر طاهر شهامتی مفقود گردیده ازیابنده تقاضامیشود به نشانی خیابان اشرف پهلوی قنادی باستان نویا تلفن ۹۵۷۹۲۴ اطلاع داده و مژدگانی دریافت نمایند. آـ۵۳۹۹

یک فقره چک شماره ۲۹۷۶۹۲ به مبلغ ۴۰۰۰۰۰ ریال بانک ملی شعبه میدان زاهدان همراه باچندقطعه عکس در وجه علی محمدی مفقود شده است و از درجه اعتبار ساقط می باشد از یابنده تقاضا میشود لطفا باتلفن ۹۶۸۵۵۸ اطلاع فرمائید لطف مورد نظر است آـ۵۴۱۳

آپارتمان فروشی

یکدستگاه اپارتمان با دو اتاق خواب سالن پذیرائی نهار خوری اتاق مستخدم تهویه مطبوع تلفن مستقل و سایر تجهیزات در جاده قدیم شمیران ساختمانهای اتوتهران بفروش میرسد لطفا برای اطلاع بیشتر باشماره تلفن ۲۹۰۹۳۵ تماس بگیرید ۱ـ۲ آـ۳۱۲۴

طبقه دوم آپارتمانی ازساختمان ۳طبقه تک واحدی با ۱۸۰متر زیربنا ۳اطاق خواب تلفن موکت شوفاژ واقع در سید خندان فروشی تلفن ۸۵۲۰۸۶ و ۹۳۱۳۴۰ آـ۱۶۹۶

اکازیون آپارتمان های ۲ اطاق خوابه ۸۵ متر ۱۰ متر انباری شوفاژ آسانسورتلفن موکت دید عالی مهندسی ساز در بهترین نقطه قلهک ۴۹۰ هزار تومان نصف نقدبقیه ۳۰ ماهه بابهره بانکی تلف. ۶ـ۸۲۰۰۰۴ آـ۱۸۱۶

آماده فروش
درسعدی شمالی ۸ دستگاه آپارتمان تفکیک شده دارای آسانسور ـ شوفاژ کولرکه هریک دارای ۱۲۴ متر فضای مفیدبانضمام پارکینک وانبار بطوریکجا یا تک واحدی بفروش می رسد تلفن ۶۵۵۶۰۱ ۶۵۵۴۸۱ ـ ۶۵۵۶۰۲

آپارتمان دو اطاق خوابه در کاخ شمالی فروشی تلفن ۶۳۵۰۳۵

آپارتمانهای لوکس
چند دستگاه آپارتمان لوکس ۸۵متر مربع زیر بنابا آسانسور فن کوئل گاز وفیش تلفن ۳ ساله و پارکینک جهت فروش در خیابان ایتالیا پلاک ۴۳ تلفن ۶۵۹۶۷۰

آپارتمان های مهندسی ساز ۲و ۳ اطاق خوابه بالای میدان ونک ۶۲۳۰۰۵

داودیه ۱ و ۲ اطاق خوابه ۷۰ متر و ۱۰۰ مترمهندسی ساز ۸۴۷۹۸۲ آـ۱۷۲۰

فرح شمالی ۲ اطاق خوابه با سرویس مجهزفروشی ۸۵۳۷۳۶ ۱ـ۴ آـ۱۷۲۲

فرح جنوبی ویلائی کوچک ۱۷۶ متر ۲ خوابه باتلفن ۸۴۷۹۸۲ آـ۱۷۲۳ ۱ـ۴

یکدستگاه آپارتمان یک اطاق خوابه مسکونی تجارتی باتلفن بفروش میرسد ۳۰۵۴۸۹ آـ۱۷۲۱

آپارتمان شهرک اکباتان بعلت مسافرت فوری با قیمت مناسب ۱۸۶ متر ۳ اطاق خوابه فاز اول تلفن ۲۲۲۵۵۸ و ۲۲۶۷۸۵ از ۹الی ۱۲صبح ۱ـ۳ آـ۱۷۹۵

تهرانپارس آپارتمانهای ۲ اطاق خوابه ببالا ۳۵۰ تومان ببالا ۱۳۰ تومان نقد بقیه با وام بانکی ۷۸۰۴۶۸

قیطریه ۲ خوابه ۱۱۰ مترمفید باسرویس ۵۰۰ هزار تومان ۸۴۷۹۸۲ ۱ـ۳ آـ۱۷۰۲

آپارتمان یک اطاق خوابه به مساحت مفید ۶۸ متر با تمام تجهیزات و مهندسی سازونک شیراز جنوبی قیمت ۵۰۰هزار تومان ۶۲۷۲۳۸ و ۶۲۵۱۸۲ شبها ۶۲۲۲۳۴ آـ۱۸۳۸

بورس آپارتمان های اکباتان علاقمندان بخرید و فروش آپارتمان های شهرک اکباتان بمامراجعه نمایند . تلفن ۶۵۵۸۱۵

۴ دستگاه آپارتمان ۲ اطاق خوابه لوکس باسرویس وپارکینگ خیابان کورش کبیر مقابل حسینیه ارشاد کوچه هدیه یکجا و یا تک واحدی بفروش میرسد تلفن ۲۲۸۹۷۱ ۱ـ۴ آـ۵۱۳۷

یکدستگاه آپارتمان ۲ اطاق خوابه در خیابان فرشته خیابان حسابی ۱۲۰ مترفضای مفید نقدا متری ۵۸۰۰ تومان ۶ـ۸۲۰۰۰۴ آـ۱۷۶۴

تهیه مسکن لایف ویلا و آپارتمان شما را فورا بفروش میرساند ۲۲۸۱۲۸

آپارتمان های ۲ و۳ و۴ اطاق خوابه وویلا جهت سکونت ودفترکار از ۵ هزار تومان ببالا در عباس آباد گاندی و پهلوی و جردن فوری اجاره داده می شود ۶۲۵۲۰۱ و ۶۲۳۰۱۱

آپارتمانهای فروشی
۲ اطاق خوابه مجهز به فن کوئل آسانسور و پارکینك با سرویسهای ایرانی و فرنگی واقع در شمال کریمخان زند جنوب ساختمان های بهجت آبادبر خیابانهای غربی پارك کریمخان زند تلفن ۸۹۰۷۹۳ شبها ۲۲۵۸۹۴

آپارتمان اکباتان آماده تحویل با وام بانکی ۸۵۸۴۷۷

پهلوی مقابل پارك ساعی یک آپارتمان ۴ اطاق خوابه با ۱۶۹مترمساحت مفید با تلفن ـ کولرـ شوفاژ پارکینگ و انباری مقطوع متری ۵۰۰۰ تومان فروشی تلفن ۶۸۷۰۰۳ ۱ـ۲ آـ۱۶۹۴

آپارتمان فروشی ۲ و۳ و۴ اطاق خواب در وزراء گاندی جردن پهلوی از ۶۰۰ هزار تومان ببالا ۶۲۵۲۰۱ و ۶۲۴۶۱۳ آـ۱۷۰۲

آپارتمان ۳ اطاق خوابه باکلیه تجهیزات زعفرانیه پسیان با پارکینك وانبار با موکت آماده فروش ۲۷۸۲۶۹ـ ۲۷۹۸۵۷

چندین دستگاه آپارتمان تجاری و مغازه واقع در میرداماد برای فروش واجاره آماده ۲۲۱۲۱۰

انتهای فرح شمالی چند دستگاه آپارتمان ۸۰ متر و ۱۰۰ متری با آسانسور و فن کوئل بفروش می رسد ۲۳۹۶۰۹ و۲۳۲۸۵۹

سه طبقه آپارتمان مستقل یک اطاق خوابه در چهار راه عزیزخان با تلفن و سرویس بفروش میرسد ۴ تا۸ بعداز ظهر تلفن ۷۶۵۷۶۳ ۱ـ۳ آـ۱۵۲۳

یك دستگاه آپارتمان یك اطاق خوابه واقع درگیشا مناسب برای محل کارو سکونت با تلفن وکلیه تجهیزات مقطوع ۳۸۰۰۰۰۰ریال ۶۳۲۹۸۲

آپارتمان لوکس باوام بانک از ۴۰۰ هزار تومان بالا درشمال شهر ۲۲۸۹۷۱ تفکری

اکازیون بهترین محل گیشا آپارتمان ۳ اطاق خوابه با تجهیزات کامل نصف نقد بقیه بابهره بانکی ۸ساله تلفن ۶۳۶۳۴۹ ۱ـ۷ آـ۱۸۳۲

آپارتمان فروشی ۳و ۴ و ۵ اطاقه با قیمت مناسب نقد و اقساط تلفن ۷۹۴۶۵۴

آپارتمان قسطی
تهران پارس ۱۵۰ هزارتومان نقد بقیه وام بانکی ۱۵ ساله ۷۸۱۹۱۸

یکدستگاه آپارتمان ازیک خانه ۳ طبقه دارای سه اطاق هال و سرویس وزیر زمین و انباری و حیاط مستقل وبنای مفید ۹۰ متر با وام بانکی بفروش می رسد تلفن ۷۳۱۹۱۸ آـ۱۶۵۰

آپارتمان اجاره چند دستگاه آپارتمان مستقل برای سکونت و محل کار ۴۰۰۰ تومان ببالا ۲۲۲۱۱۱ و ۲۳۵۰۳۳

آپارتمان یک اطاق خوابه واقع در سلطنت آباد با سرویس کامل طبقه اول با حیاط مستقل و زیر زمین تلفن ۲۶۰۵۹۶ آـ۲۶۴۲

درفرح جنوبی ۹۰ متر ۲ خوابه و ۱۲۰ متر ۵اطاقه برای محل کاربا تلفن فروشی تلفن ۸۵۳۷۳۶ آـ۱۷۱۸

خانه فروشی

یکباب منزل بمساحت ۲۰۶ متر در انتهای فرح شمالی ۳طبقه ساختمان طبقه اول تماما سالن پذیرائی با بار باتمام دکوراسیون دو طبقه دیگر دارای ۸اطاق خواب وسرویس باتلفن به مبلغ یک میلیون و هشتصد هزار تومان بفروش میرسد تلفن ۲۳۷۷۴۱

دولت چهار راه دوگل ساختمان نوساز ۳ طبقه ۵۰۰ متر زمین ۷۵۰متر بنا فروشی یا اجاره یا معاوضه ۸۳۹۴۶۶

به هزینه مابه فرانسه بیائید و خانه ایده آل خود را انتخاب کنید ژیلبرسوبان و همکاران هرآن آماده اند تاخانه دلخواه شما را در بهترین و مدرنترین آپارتمانهاو زیباترین ویلاهای سواحل لاجوردی جنوب فرانسه بشما عرضه نمایندبرای اطلاعات بیشتر باما تماس بگیرید
1-AVE. THIERS NICE
06000 FRANCE TEL
(003393) 88975A

امیر آباد شمالی خیابان مجد خانه جنوبی مهندسی ساز مساحت ۴۰۰ متر دو طبقه هر طبقه ۴ اطاق خوابه آب برق و تلفن فروشی ۶۵۱۵۲۴ آـ۱۶۵۶

یکباب منزل دو طبقه دو اطاق خوابه کامل و مستقل ۲۲۰ متر با آب و برق ولوله کشی شوفاژو تلفن دائر در خیابان تاج شادمان بمبلغ یک میلیون و ۲۰۰ هزار تومان بفروش میرسد تلفن ۹۷۷۴۲۷ ۱ـ۲ آـ۱۵۷۰

خانه ای دو طبقه هر طبقه ۱۱۰ مترزیر بنا کاملا مستقل با ۱۷۰ مترزمین واقع در خیابان آشتیان بدون مشرف با آب و برق و تلفن ۲۴۵۳۲۴ آـ۱۷۰۲

خانه ای بمساحت ۱۱۴ متر مربع ۲ طبقه کامل با تلفن خیابان هدایت ۶۳۰ هزار تومان تلفن ۷۵۵۵۷۱ آـ۱۵۸۲

یکباب خانه ویلائی سه نبش مساحت ۱۳۷۵ متر دارای ۷ اطاق خواب با کلیه وسایل آب برق و تلفن شوفاژ موکت استخر تصفیه بعلت مسافرت بدون واسطه بفروش میرسد تلفن ۲۳۱۹۶۰ و ۸۴۸۱۶۴

یکباب منزل واقع در تهران نو حوالی پمپ بنزین قاسم آباد ۱۳۸ متر زمین ۲۴۲ متر زیربنا دو طبقه و نیم کاملا مستقل باپرده کرکره ولوردراپ و تلفن بفروش میرسد تلفن ۷۳۶۷۶۰ آـ۵۲۵۵ ۱ـ۳

اکازیون واقعی یکدستگاه خانه واقع در آیزنهاور خوش شمالی بمساحت ۱۷۰متر شمالی شخصی ساز چهار اطاق خواب هال پذیرائی ناهار خوری مجهز به کولر تلفن پرده کرکره و تراس بزرك فوق العاده تمیز بفروش میرسد تلفن ۹۳۰۹۷۲

اکازیون خانه ای واقع در خیابان اسکندری خیابان کاوسی مساحت ۱۰۸ متر ۳ طبقه و ۵اطاق ۱۵۰ متر زیر بنا ۵۰۰ هزار تومان تلفن ۵۳۰۵۰۶ و ۹۲۳۹۷۵ ۱ـ۳ آـ۱۵۰۴

فروش فوری بعلت مسافرت منزلی به مساحت ۳۳۵ متر مستغلاتی ۲ طبقه هر طبقه دارای ۴ اطاق خواب و سرویس کامل و زیر زمین با سه اطاق جمعا ۶۰۰ متر زیر بنای مفید در خیابان ظفر پلاک ۶۶ فورا بفروش میرسد تلفن ۲۲۰۷۷۱ رازقی آـ۱۵۹۲

۲باب خانه کلنگی بمساحت ۸۰۰ متر و ۳۰۰ متر در پامنار و بوذرجمهری فروشی ۶۸۰۲۰۱ و ۸۲۵۵۲۲ آـ۱۷۱۶

ویلای فروشی

اکازیون ویلائی مدرن دو اتاق خوابه واقع در چالوس مساحت ۴۲۰۰۰ متری بادرختان میوه استخر چاه عمیق جنب باغ مرحوم علم بعلت مسافرت به فروش میرسد تلفن ۶۲۹۱۸۷ آـ۱۵۸۲ ۱ـ۲

انبار اجاره یا فروشی
مساحت ۳۶۰۰ متر با ۲۲۰۰ متر سالن در دوسند مجزا ۲ برق وچاه نیمه عمیق دو درب ماشین رو یکجا ویا جداگانه در محدوده کرج وچند مرغداری درواحد های مختلف تلفن : ۹۲۱۰۷۶ و ۹۲۴۷۴۰ خطیبی .

پاساژ نوساز
واقع درخیابان بلوار شهرصنعتی قرچك ورامین
دارای ۱۹ عدد مغازه وزیر زمین وسیع با آب و برق یکجا بفروش می رسد لطفا باشماره تلفن های ۵۳۵۱۵۹ و ۹۷۴۳۰۷ حاج مصطفی لطفی تماس حاصل فرمائید .

ویلا در تجریش
خیابان ثبت به فاصله ۲۰۰ متری از پل تجریش بفروش می رسد تلفن : ۲۷۱۲۶۸ از ۱۰ صبح تا ۱۰ بعداز ظهر .

ویلا کنار دریا فروشی یا معاوضه بااتومبیل بزرگ امریکائی ۸۵۹۵۰۶ آـ۱۷۰۱

ویلا به مساحت ۵۱۰متر زیر بنا ۲۴۰ متر واقع در تخت طاووس ـ خیابان غفاری ـ منشعب ازمیدان ۲۵ شهریور بفروش می رسد عصرها از ساعت ۴ تا ۸ با تلفن ۸۲۲۸۴۹ تماس بگیرید .

شهسوار ـ کنار دریا ـ ویلائی شخصی ساز با منظره رویائی در باغ ۳۵۰۰ متری فروشی یك میلیون و دویست هزار تومان تلفن شهسوار ۲۵۸۴

ویلا در ساحل خزر باغی به مساحت ۳۵۸۰ متر مربع بین جاده کناره و حریم دریا با سند مالکیت ششدانگ در نشتارود، ۱۵ کیلو متری منل قوشامل دو دستگاه ساختمان ویلائی و سرایداری با تلفن خود کار مکرویو ـ برق با لوله کشی آب تصفیه شده از ۱۲ ظهر به بعد تلفن ۶۴۹۶۷۳ ۱ـ۲ آـ۵۳۸۹

باغ فروشی

در فشم باغچه مشجر حدود ۴۰۰ متر باساختمان شیروانی مشرف به رودخانه فروشی ۶۴۵۹۷۰ آـ۱۶۹۹

باغی بر جاده حدود ۱۲هزار متردر ۲ پلاک بابرق و دو سنگ آب واقع در قریه جیلیارد دماوند با ۳اطاق آجری درجه ۳ وسرویس ارزان بفروش می رسد ۶۵۷۶۷۰

سرقفلی مغازه

همه نوع مغازه جهت فروش و اجاره تلفن ۹۳۶۷۵۳

ملك مغازه ای به مساحت ۱۰۷ متر در خیابان شاه عباس به فروش میرسد ۸۳۷۹۱۰

فروش کارخانه
یک کارخانه تولیدی اتوماتیک مصالح ساختمانی در شمال که مشغول کار است بفروش میرسد . طالبین باتلفنهای ۸۲۱۰۷۹ و ۸۳۳۵۲۵ تماس بگیرند .

سوپر مارکت با جمیع امکانات مدرن به قیمت مناسب در داودیه به فروش میرسد تلفن های ۲۲۳۵۸۳ و۲۲۵۷۶۶

محل کار در مرکز شهر با پارکینك و تلفن مستقل ۴۰۰۰۰۰ تومان تلفن ۸۲۹۲۰۰

دفتر کار
محل تجارتی مبلمان بر خیابان فرح شمالی واگذار میشود ۸۵۰۷۴۷

یکباب مغازه بمساحت ۷۵ متر با جواز تزئینات با ۲ شماره تلفن بفروش میرسد تلفن : ۲۴۵۴۶۹ و ۲۴۸۶۴۶

مغازه خیاطی زنانه با جواز و وسایل خیابان تهران نو فروشی ۷۹۱۴۲۶ آـ۱۶۹۷

قسمتی ازیك انبار بمساحت ۳۰۰ متر با حفاظت کامل در محدوده کیلومتر ۶ تا ۱۰ جاده مخصوص کرج مورد احتیاج است لطفا باتلفن ۸۵۴۰۶۵ تماس بگیرید .

فروش یا اجاره اغذیه فروشی با تمام وسایل وجواز بین سه راه شاه و چهارراه امیراکرم به اجاره و یا فروخته می شود تلفن ۸۲۱۵۱۴

زمین فروشی

فروش زمین‌های یاسنان ۶۴۵۱۴۲

زمین در مهر شهر و کوی ولیعهد نقدو اقساط فروشنده ایم تلفن ۹۲۲۷۳۹

شهرك غرب مهرسهر ۷۵۵۷۳۴ و ۷۵۲۸۹۸

زمین ساختمانی و خانه کلنگی در شمال شهر فروشنده ایم تلفن ۹۳۲۴۳۴

زمینی به ابعاد ۱۷ × ۲۶ واقع در خیابان زعفرانیه آصف کوچه لادن ۲۲۶۳۰۹

قطعه زمین شمالی بر خیابان عباس آباد نزدیك چهار راه فرح ۳۴۸ متر ۲۹۰۴۰۰

فریدون کنار زمین فروشی ۲ بر ۵۳۰۰ متر داخل محدوده قطعه دوم از دریامناسب تفکیک وویلاسازی تلفن ۸۲۲۷۳۶

نوشهر قطعه زمین ۵۰۰ متری در بهترین منطقه ویلاسازی نوشهر فروشی ۹۲۰۱۷۴

زمین بمساحت ۲۱۶۰متر در کیلومتر ۱۷ جاده کرج مناسب برای انبار و کارخانه یاآپارتمان سازی بفروش می رسد تلفن ۵۶۵۴۵۸

مهرشهر
یك قطعه زمین جنوبی ۱۰۰۰ متری واقع درفاز دو مهرشهر از قرار متر مربعی ۲۱۰۰ ریال بفروش میرسد تلفن ۲۳۶۱۴۴ طبقه دوم .

زمین اکازیون متری ۵ تومان
باآب جاری واقع در جاده اسفالته شاهدشت کرج (اشتهارد) جهت احداث باغ و تاسیسات و خانه های ارزان قیمت بقطعات ۲۰۰۰ و ۳۰۰۰ و ۵۰۰۰ متری باسند مالکیت به فروش میرسد **تلفن ۹۳۹۵۵۹**

زمین درمهر شهر وکوی ولیعهد نقدو اقساط فروشنده ایم تلفن ۹۲۲۷۳۹

زمین ساختمانی و خانه کلنگی در شمال شهر فروشنده ایم تلفن ۹۳۲۴۳۴

زمین های صنعتی و کارخانه ای فروشنده و خریداریم تلفن ۹۲۵۹۴۸

اجاره آپارتمان

ویلائی وهمکف ۶۵۷۹۴۴

اجاره فقط با یک زنگ ۶۵۷۹۴۴

۱تا ۴ اطاق خوابه جهت سکونت و محل کار ۶۵۵۴۲۶ و ۶۵۵۱۳۷

عباس آباد طبقه دوم ۳ اتاق خواب سالن پذیرائی شوفاژ . کولر تلفن مستقل تلفن : ۸۵۹۸۷۸

یکدستگاه آپارتمان در خیابان روزولت جنب سینما دیاموند جهت محل کار شامل ۱۸اطاق ۳ تلفن تلکس مبلمان کامل برای اجاره یا فروشی ۶ـ۸۲۰۰۰۴ آـ۱۸۱۷

پهلوی ساختمان دو طبقه ۱۱ اطاقی هرطبقه ۲۸۵ متر سه رشته تلفن حیاط بدون واسطه ۶۸۶۶۸۰ ۱ـ۲ آـ۱۵۷۸

آپارتمان مدرن ۳ اتاق خوابه واقع در شاهرضا پل چوبی اجاره داده می شود تلفن ۷۵۵۷۱۲ آـ۱۵۹۶

محل کار و مسکن شما زود میره اجاره پیش ما ۶۵۰۴۹۶ ـ ۶۵۵۶۱۵

قیطریه
خانه ای ویلائی دوبلکس بسبك اسپانیائی ۳اطاق خوابه ۲سرویس فن کوئل تلفن آشپزخانه مدرن با لوزام کامل انباری اجاره ۱۱۵۰۰تومان ۲۴۹۸۹۷

داودیه یک اطاق خوابه با پارکینگ ۳۵۰۰ اجاره ۸۵۳۷۳۶ آـ۱۷۰۰

اجاره محل کار ومسکونی جهت ایرانی و خارجی موجود است تلفن : ۲۳۲۸۵۹

آپارتمان های ۲و ۳ و ۴ اطاق خوابه وویلا جهت سکونت ودفتر کار از ۵ هزار تومان ببالا در عباس آباد گاندی و پهلوی و جردن فوری اجاره داده می شود ۶۲۵۲۰۱ و ۶۲۳۵۱۱ آـ۱۶۴۹

شهر مسکن بما تلفن کنید مستاجردلخواهتان رادر اختیارتان قرار دهیم و خریداردلخواهتان را ۸۵۷۷۹۸ ۸۴۴۷۸۶ آـ۱۸۶۰

محل کار با دو تلفن و تلکس جهت اجاره با تلفن های ۶۶۹۶۴۵ یا ۶۴۷۸۷۱ تماس بگیرید.

خانه ای ۳ طبقه ۱۸ اطاق برآریا مهر غربی یکجا اجاره داده میشود ۹۳۷۰۶۹ ۱ـ۴ آـ۱۶۹۲

آپارتمانی دو اطاق خوابه با آسانسور و فن کوئل وفیش تلفن در خیابان ویلا مبله اجاره داده میشود بین ساعت ۳الی ۸ بعد از ظهر تلفن ۲۲۶۲۲۷ آـ۱۵۵۴

اجاره در داودیه ۲دستگاه آپارتمان ۳ و۲خوابه برای سکونت ۲۲۲۱۱۱ و ۲۳۵۰۳۳

تهیه مسکن لایف ویلاو اپارتمان شمارافورا اجاره میدهد ۲۲۸۱۲۸

برعباس آباد مطب جهت اجاره به پزشکان ساعت ۸ بعد از ظهر به بعد تلفن ۸۹۵۴۹۹ آـ۱۷۶۱

نیاز به آپارتمان اجاره

۴۸ ساعته اپارتمان ویلا محل کار شما رافروخته یااجاره میدهیم ۶۸۱۲۷۷

جهت یک کمپانی عالیرتبه خارجی ببک آپارتمان ۲ یا۳ اطاق خوابه در منطقه یوسف آباد فوری مورد نیاز است ۸۳۴۳۳۷ ۱ـ۲ آـ۱۵۰۱

ویلا و آپارتمان در شمال شهر برای کارمندان عالیرتبه شرکت خارجی فوری نیازمندیم . ۲۲۲۶۳۰ و ۲۲۷۵۱۱

نیاز فوری
برای یک سفیرومدیران خارجی چند شرکت به تعدادی ویلا و آپارتمان نیازمندیم تلفن ۲۹۴۶۸۸ و۲۹۳۳۶۱

اجاره اتاق مبله وارزان برای دوشیزه یا بانوی کارمند تلفن : ۹۲۹۲۱۲

آپارتمان یک یا دو اطاق خوابه در شمال شهر برای آقای مجردی مورد نیاز است روزها تلفن ۵۴۸۱۵۰ وشبها تلفن ۹۳۲۸۲۲ آـ۱۶۷۸

طبقه همکف آپارتمان تکواحدی بادو اطاق خواب و سرویس کامل نیم مبله و شوفاژ وکولر روشن خیابان گاندی خیابان هفتم شماره ۹ ساختمان سپیده مراجعه اجاره ۵۵۰۰ تومان مهندس یوسفی

مسکن لایف اجاره ویلا آپارتمان خانه تلفن ۲۲۸۱۲۸

خانه شمارا بخارجیان اجاره میدهیم

سازمان مسکن پارس مرکز اجاره بخارجیان ۸۴۸۴۲۴ ۸۵۳۸۵۳ ۸۵۷۵۸۵ خرید وفروش

مؤسسه نیازمندیهای خارجیان خانه بخارجیان اجاره میدهد ۸۳۰۰۸۲ ـ ۸۳۰۰۸۱ ۸۲۱۷۲۳ ـ ۸۲۱۸۱۱ ۲۶۱ تخت جمشید مقابل سفارت آمریکا

مرکزاجاره خریدوفروش ۲۴ ساعته ۸۳۲۹۳۳

شرکت ریل استیت اجاره بخارجیان ۹۳۶۲۷۸

مرکز تهیه مسکن اجاره بخارجیان ۸۳۹۹۷۵

سازمان مسکن کندو کانون اجاره بخارجیان ویلا آپارتمان دفتر کار ۲۲۷۶۳۸-۲۲۷۶۳۹

RING US at 655615 - 650496 Rent your house

مسکن اگشن کانون اجاره بخارجیان ۶۸۷۸۱۲

تری فلاورز مرکز اجاره به خارجیان ۲۲۵۱۷ و ۲۳۵۰۳۳ آـ۱۶۹۵

شهر مسکن بما تلفن کنید مسکن اجاره ای دلخواهتان رادراختیارتان قرار دهیم و خریدار دلخواهتان ۸۵۷۷۹۸ـ ۸۴۴۷۸۶ آـ۱۸۶۱

۸۲۴۹۵۳ سازمان نیازمندیهای خارجیان خانه شمارا به خارجیان اجاره میدهد ۸۲۷۹۰۱-۸۳۸۱۰۶

رابینسون اجاره بایرانی وخارجی خریدوفروش ۶۵۵۴۲۶-۶۵۵۱۳۷

شرکت خدمات بین المللی آ. اچ. زد مرکز اجاره به خارجی وایرانی وخرید وفروش ۶۲۹۸۶۸ و ۶۲۴۱۱۴ ۶۲۹۸۶۹ و ۶۲۷۳۴۶

شرکت خارجیان فقط ویلاو همکف بااستخر نیاز دارد ۸۹۵۵۱۶

شرکت دامان مشاور شما در خرید فروش و اجاره ۲۳۹۶۰۹

وزیری ۶۵۸۱۸۸ ۶۵۳۷۴۳ اجاره بخارجیان ـ خرید ـ فروش

مؤسسه فرود بزرگترین مرکز اجاره بخارجیان ۶۸۶۱۵۸ـ۶۸۵۷۳۷

بدو ویلا در سطح خوب جهت دو مقام عالیرتبه سفارتی فوری نیازمندیم ۲۲۲۶۳۰ و ۲۲۷۵۱۱

امداد خانواده ایرانی خارجی سکونت محل کار خرید ـ فروش ۶۵۱۴۱۹ ـ ۶۵۴۸۵۱

نیازمندیهای اطلاعات

تلفنی آگهی می‌پذیرد

استخدام: ۳۰۳۷۰۲ ـ ۳۱۱۲۱۹ املاک و مستغلات: ۳۰ ـ ۳۱۱۲۲۹ خرید و فروش: ۳۲۸۲۵۷ ـ ۳۲۸۴۱۴ خدمات: ۳۱۲۴۱۳ ـ ۳۱۱۲۳۷

نیاز دفتر کار

بیك آپارتمان حداقل ٤ اطاق با یك خط تلفن از تخت جمشید ببالا فوری مورد نیاز مهندسین مشاور است تلفن ۸۳۹٤٦٦

مالکین محترم

زعفرانیه

برای یك خانواده انگلیسی بیك آپارتمان همکف یا اول با استخر و تلفن فوری نیازمندیم ۱ـ۲۹۵۸۷۰

عباس آباد ، یوسف آباد برای یك زوج آمریکائی بیك پارتمان۲ یا۳خوابه با گاراژ مستقل و تلفن فوری نیازمندیم ۱ـ۲۹۵۸۷۰

چند خانواده آلمانی و آمریکائی به تعدادی ویلا و آپارتمان مخصوصا همکف با شوفاژ و تلفن واستخر نیاز فوری دارد تلفن ۶۸۷۸۱۲

آپارتمان و ویلای شما را ٤۸ ساعته اجاره میدهیم ۸۵۰۲۳٤ ۱ـ٦ آ-۱٦۵۹

برای خرید یا اجاره شماره ما یادت نره ٦۵۵٦۱۵ و ٦۵۰٤۹٦

بتعدادی آپارتمان اجاره‌ای از ۳تا۳۰ هزار تومان فوری مورد نیاز است ۸۵۷۷۹۸ ـ ۸٤٤۷۸٦ آ-۱۸٦۱

تعدادی ویلا همکف و خانه فروشی در شمیرانات موردنیاز است۲۷٦۰۲۲ و۲۷۸۰٦۹

نیاز به خرید زمین

زمین اهواز

خرمشهر ـ بقیمت روز فوری خریداریم تلفن ۳۷۵٤۸۷ و ۳۷٤۸۸٦

خریدار زمینهای اقساریه ۳٤۳۳٤٦

زمینهای نهران پارس خریداریم ۷۹۳۰۲۰ ۱ـ۱

زمین های داخل محدوده و زمین صنعتی تجارتی وزراعی خریدار و فروشنده‌ایم تلفن ۹۳٦۷۵۳ ۱ـ۲۵ آ-۱۹۱۸

خریدار زمین اقساریه و بلوار رضا پهلوی تلفن ۳٤٤۹۸۲ آ-۱۸۸۱

خرید و فروش زمین صنعتی و مسکونی تلفن ۹۲۲۷۱٦

خریدار زمین اقساریه ۳٤۱۳۵۹

تهران پارس زمین خریداریم تلفن ۷۳۱۳٦٦

یکقطعه زمین حدود ٦۰۰تا ۸۰۰ متر در منطقه فرمانیه به قیمت خوب فوری خریداریم ۸۳٤۲۳۷ ۱ـ۲ آ-۱۰۰۳

خرید فوری جهت شرکت آلمانی

ساختمان با ٤۰۰ متر بناو۳ شماره تلفن در منطقه عباس آباد ـ گاندی ـ میرداماد و تخت طاوس فوری خریداری می شود۸۳۹٤٦٦ آ-۱۸۳۳

زمینهای کوچک و بزرگ اطراف کرج و ملارد خریداریم۳۱۱۸۳٦

زمین های صنعتی و مسکونی خریدار و فروشنده‌ایم تلفن : ۹۲۲۷۱٦

خانه های کلنگی و زمین ساختمانی در شمال شهر خریداریم تلفن ۹۲۸۰۸۲

شهرك غرب مهرشهر ۷۵۵۷۳٤ و ۷۵۲۸۹۸

بنگاه معاملات املاک

خرید و فروش زمین‌های بلوار رضا پهلوی ۳٤۵۹۵۳

خرید و فروش مهرشهر گوهردشت فردیس مازارد ۹۲۲۷۳۹ ۱ـ۱۳ آ-۱۷۲۰

معاملات پول

پول در مقابل املاک شمال شهر و شمیرانات موجود است تلفن های ۸۲۵۲٦۳ و ۸۲۹۵۲۷

پول ارزان

از ۵ میلیون ببالا موجود است ۸۹۲٦۰۲

پول شرطی موجود ٦۸٤۵۲۵

وام ارزان

ملك ـ اتومبیل ـ چك کارمندی ـ فرش ۸۵۰۷٤۷

پول فوری در مقابل ملك وساختمان هر مقدار بخواهید پهلوی دفتر جلالی ۸۹٦۵۱۱ و ۸۹٤۱۹۳

پول وام فوری بهر طریق ۹۲۵۰۰۸ میدان رشدیه آ-۱۹٦۱

وام

برای دریافت هر نوع وام با ماتماس بگیرید ما مشکل پولی شمارا باتوافق طرفین مرتفع میسازیم.

۱ـ وام در مقابل مازاد سند بدون رفتن بمحضر

۲ـ وام در مقابل اتومبیل و خرید اتومبیل

۳ـ وام در مقابل تلفن

٤ـ واهبرای خرید اثاثیه منزل واحتیاجات ضروری

تلفن ۸۹۲۲٤۳ هزاری ۱۵تومان

پول

در مقابل چك کارمندی سند اتومبیل و تلفن و هازاد سند ملك شما چنانچه در رهن یا گرو باشد در اسرع وقت پرداخت مینمائیم تلفن ۶۶۰٤۰۰ و ۶۶۹۷۰۰

پول مورد نیاز

بپول راکد شما درمقابل مبیع ارزنده با بهره‌عالی نیازمندیم ۸۹۲٦۰۲

خانم و آقای محترم بپول راکد شما با بهره عالی نیازمندیم۸۵۰۷٤۷

استخدام و کار

نظافتچی مرد و زن تمام ونیمه وقت‌با حقوق‌مکفی نیازمندیم ۷۵۳۵٤۲

مستخدم بانو

بیك بانوی مستخدم نیازمندیم ۸تا ۵۰ تلفن ۳۰۵۰۲۸ آ-۱۸۸۳

مستخدم‌زن‌شبانه روزی‌نیازمندیم ۲۳۲۵۸۹ آ-۱۸۹۹

دوشیزه یابانوئی جهت جوابگوئی تلفن برای بعد از ظهرها ٦۲۲۱۰۱ آ-۱۷۰۰

استخدام

۱ـ فروشنده تمام وقت ٤نفر

۲ـ نامه رسان تمام وقت ۱ نفر

۳ـ مستخدم ۲ نفر

سلطنت آباد جنوبی نگارستان دوم شماره ۷ تلفن ۲۳۹۲۸۲ آ-۱۸۵۵

آلمینیوم کار

بچندنفر کارگراستادکار ومبتدی و رگلاژ کار نیازمندیم ۷۸۲۱٤۳ آ-۱۸۲۰

شرکت تبلیغاتی شبنما

دوشیزه یا بانو جهت ویزیت کارهای تبلیغاتی نیاز است تلفن ٦٦۱۹٤۵ آ-۱۸۳۷

پرستار بچه از ۷ صبح الی۳ بعدازظهر یاتمام وقت‌نیازمندیم تلفن ۳۱۷۰۲۲

چند نفر دانشجو برای بازاریابی استخدام می شوند شرکت داسینال ۸۳۰٤٦۵ آ-۱٦۲۵

استخدام

تمام وقت‌ونیمه وقت .

۱ـ منشی مسلط به‌تایپ فارسی و لاتین .

۲ـ مستخدم

تلفن : ۸۲۱۵۰۱۳ ۵ر٤ الی ۸ آ-۱٦۳٤

یکنفر حسابدار باحداقل ۳سال سابقه کاروتسلط به زبان انگلیسی برای کار در تهران موردنیاز است تلفن ٦٤۵٤۰۸ ـ ٦٤۹۸۳٦ ـ ٦٤۹۸۳۷ شرکت جنرال مکانیك. آ-۱٦۲۸

شرکت پراساد

یکنفرمباشر راهساری برای کار در شهرقزوین باه سال سابقه کار و اداره ماشین‌الات با ورزیده‌گی کامل نیازدارد صبحبهابه تلفن۸۹۵۳٤۸ مراجعه نمایند . آ-۱۵٦۳

بیك نفر که وارد بهامور نظافت ساختمان و شستشوئی موکت جهت موسسه کلین سرویس مورد نیاز یا شریك احتیاج است ۷۵۳۳۹۹ آ-۱۵۷۰

استخدام میشود

جهت انجام پروژه بزرگ ساختمانی در گرگان تعدادی تکنیسین باحقوق مکفی ویك نفر مترجم زبان انگلیسی‌مورد نیاز است تلفن تهران۶٤۱۹۲۲ گرگان ۸۰۸٤ آ-۱٦۰۰

راننده

تعدادی راننده باسابقه جهت کارهای داخل و خارج از تهران‌با حقوق و مزایای‌مکفی استخدام میشوند به دارندگان گواهینامه پایه یك که کمتراز یکسال از صدور گواهینامه آنان‌گذشته باشد حقوق راننده پایه دو همگانی پرداخت می شود تلفن ٦٤۱۹۰۲ ۱ـ۲ آ-۱٦۳۰

بدو نفر بازاریاب باسابقه در فروش انواع پنج نیازمندیم تلفن ۹۲۲۲٦۲ ۱ـ۲ آ-۱۵۱۰

بیك دوشیزه یابانوی جوان تلفنچی‌جهت‌کار در یکموسسه نیازمندیم متقاضیان به آدرس چهارراه پهلوی شاهرضاجنب بانك‌تهران ساختمان فراهانی ـ طبقه سوم ـ موسسه پانی مراجعه نمایند آ-۱۵٦۹

استخدام

موتور سواربا موتورشخصی جهت نامه رسانی نیازمندیم از ٦ صبح تا٤ بعد ازظهر شرکت ثی‌پی‌ـ اس تلفن ٦٦۸۹۷۰ ـ ٦٤٤۸٤۹ آ-۱۵٦۲

استخدام

افراد زیر جهت یك کارخانه‌تولیدی‌استخدام میشوند .

تکنیسین‌واستادکاردرجه یك وارد به امور ساخت آشپزخانه صنعتی و خط سلف سرویس ۲۲٦۳۰۹ آ-۱۵٦۸

به تعدادی ویزیتور فعال علاقمند به امور وسائل بیمارستان نیازمندیم شرکت تهران هموستات تلفن ۹۲۱۰۳۳ آ-۱۵۷۹

نظافتچی

به یك نظافتچی‌ارساعت ٤ تا ۸ برای کار های‌یك دفتر نیازمندیم تلفن : ۹۵۸٦٤۰

بچند نفر نامه رسان که دارای گواهی نامه موتور سیکلت باشند جهت شرکت نیازمندیم تلفن: ٦٤۱۹۷۲ ـ ٦٦۷٦۷٦ آ-۱۵٤۲

خدمتکار شانه‌روزی با حقوق مکفی تلفن : ۹۳۹۱٤۱

بهندنفر کارگر ساده نیازمندیم بین ساعات ٦ تا۸ بعد ازظهر به آدرس خیابان جمالزاده شماره۱٦۰ طبقه چهارم شرکت پرمافرم تلفن ۹۳۸٦۳٦ آ-۱۵۹۱

به سه نفر خانم ماشین نویس فارسی و لاتین که به‌امور دفترداری‌نیز آشنائی داشته باشد با حقوق‌کافی نیازمنداست با تلفن های ٦٦۱٦۹۰و ٦٤۱۹۹٤ از۸ صبح الی ۲بعدازظهر تماس بگیرند.

بانوی مستخدم تمام وقت با شرایط خوب و حقوق مکفی نیازمندیم تلفن ۹۷۰۹۳۹

یك نفر متروراه سازی مورد نیاز است محل کاردر تهران و شهرستانها خواهد بود . متقاضیان باتلفن ۸۲۲۷۰۸ تماس بگیرند

شرکت F—H

یك نفر سکرتر چند نفر کارگر ورق‌کاراستخدام میکند تلفن ۸٤۷۸۱۷ آ-۱٦٦۵

سکرتر مطب

در اصفهان نیازمندیم ٤ تا ۹ عصر ۲۵۷۱۰ آ-۱٦۵۵

کارگرمتخصص‌سرویس کار تهویه با سابقه کار با حقوق مکفی استخدام میشود تلفن : ۸۲۱٤۳۷ آ-۱۸۵۰

بیك دوشیزه یا بانو جهت فروشندگی لباس زیرزنانه تمام نیازمندیم ٦٦۰٤٦٦ آ-۱٦۹۹

استخدام

بیکنفر سکرتر که بزبان انگلیسی آشنائی‌و تایپ فارسی‌ولاتین‌وجوابگوئی تلفن را بداند تمام وقت باحقوق مکفی‌نیازمندیم. آدرس کریم‌خان زندبین ایرانشهر و خردمند ساختمان۵٤ره طبقه‌سوم شرکت تتراترانسپورت تلفن های :۸۲۳۰۹۳ ـ ۸۳۹۲۲۷ ـ ۸۲۷٦۰۳ مراجعه ٤ الی ۷ بعد از ظهر .

آ-۱٦۹۱

بیکنفر آرایشگر زنانه بسیار ماهر و با سابقه جهت کاردرهتل کورش شیراز نیازمندیم تلفن : ٦۸٦۱۳۱ آ-۱۹٦۲

دوشیزه یا بانو با معلومات حدود دیپلم آشنابه‌تایپ فارسی‌تمام وقت نیازمندیم۸٤۱۲٤٦ آ-۱۷۲۵

نظافتچی خانم برای‌منزل خارجیان روزانه یاشبانه روزی نیازمندیم تلفن: ۹۲۹۲۱۲

تعدادی کار آموز فنی با مدرك ششم ابتدائی و معافی جهت بوشهرتلفن ۸۵۱۲٤۳ آ-۱٦۷۱

درمانگاه غرب تهران

به‌تعدادی‌بهیاری، کارمند ومستخدم نیازمند است تلفن ۹٦۳۰۹۱

راننده پایه یکم نیازمندیم ۵٤۹۷۷۱ـ۵٤۹٦۱۹ آ-۱٦٦٦

سکرتر تمام وقت با تسلط کامل بزبان انگلیسی مورد نیاز است‌لطفابا تلفنهای ٦۵۷۵۱۳ـ ٦۵۲۱۱۹ بین ۱ تا ٤ تماس حاصل فرمایند ۱ـ۵ آ-۱٦۹۰

جویای کار

جوانی دیپلم‌ودارای گواهینامه رانندگی و برگ خاتمه خدمت جویای‌کار است راهنمای۹۳٦ تلفن ۳۱۱۰۸۰ مراجعه فرمائید ۱ـ۲ آ-۱٦۱۵

جوانی با اتومبیل پیکان و تحصیلاتی در حدود دیپلم دارای برگ خاتمه خدمت تمام وقت جویای کار می باشد . ۳۳٤۱۲۱

دانشجوی سال چهارم رشته کامپیوتر تلفن ۷۸۳۵۸٦

راننده ۲ شخصی با ۱٦ سال سابقه شب و روز آماده کار است راهنمای ۹۳۷ تلفن ۳۱۱۰۸۰

راننده پایه ۲ باسابقه جویای کاراست تلفن ٦٤٤۵۱۰ ۱ـ۲ آ-۵۳٦۹

پانسیون

پانسیون برای دختران دانشجو و کارمند در آریاشهر ۹۷۹۰۵۱

پانسیون کودك‌نرسی‌لند تحت نظر پرستاران تحصیلکرده با آموزش زبان و تعلیم موسیقی امیرآباد شمالی مقابل پارك فرح ۹۲٤۰۲۷ و ۹۲۸۵٤٦

مهد کودك مریم

ضمن در نظر گرفتن همه گونه سرویس آماده است فرزندان شما را ازنوزادتا ٦سال زیر نظر پزشك اطفال و پرستاران لیسانسیه قبول نماید ظفر بین بزرگراه و جردن ۲۵۲ تلفن ۲۲۲۱٤۳ آ-۱۸٦۵

پانسیون مهری

فقط دانشجوی دختر میپذیرد ۸٤٤۸٦۸ آ-۱٦٦۷

خوابگاه دختران دانشجو و کارمند میدان کاخ ٦۵۳٤٤٤و ٦۵۳۸۲۱

ترجمه و مکاتبات

دارالترجمه حسن‌پور

کلیه امور ترجمه و اوراق رسمی و غیر رسمی شما را دراسرع‌وقت انجام می دهد شاه چهارراه امیراکرم تلفن ٦٦٦۱۹۳

آگهی استخدام

شرکت فرش البرز افراد زیررا بهمکاری‌در کارخانه خود واقع در بابلسر دعوت می‌نماید :

۱ـ مهندس نساج خانم‌یاآقا جهت قسمت‌مهندسی صنعتی و کالیته کنترل .

۲ـ رئیس امور اداری و پرسنلی با مدرك‌لیسانس آشنا بزبان انگلیسی با حداقل ۳ سال سابقه‌کار

۳ـ متخصص برق ماشین های بافندگی با حداقل دوسال سابقه‌کار .

توضیح: افرادیکه ساکن یکی از شهر های مازندران باشند حق‌تقدم خواهند داشت‌داوطلبین می‌توانند با تلفن های۵۳۰۵۹۵و ۵۳۹۰۲۵ تهران ویا تلفن ٤٤۹۷ بابلسر تماس حاصل نمایند .

آگهی استخدام

شرکت پرس ترانسپورت بار (حمل و نقل بین‌المللی)

جهت تکمیل کادر اداری خود بچند نفر کارمند بشرح زیر نیازمنداست

۱ـ تایپست فارسی و لاتین .

۲ـ تحصیلدار (نامه رسان) با ضامن معتبر .

خیابان تخت طاوس بین امیراتابك و روزولت شماره ۱٦۵

استخدام

شرکت تهران‌الکتریك‌جهت‌فروش یخچال . فریزر ـ لباسشوئی . ظرفشوئی وچراغ خوراك‌پز گازی تعدادی فروشنده با سابقه در محصولات فوق را به همکاری در تهران دعوت مینماید .

از داوطلبین خواهشمند است شخصا به آدرس شرکت درخیابان ایرانشهر جنوبی شمارهٔ ۸۰ از ساعت ۸ الی ۵ بعداز ظهر مراجعه نمایند .

CHAMBRE DE COMMERCE CHERCHE STÉNO-DACTYLO FRANCAIS-PERSAN DE NATIONALTÉ IRANIENNE. ENVOYER PHOTO+CURRICULUM VITAE EN FRANCAIS B.P 11 1938 TEHRAN.

استخدام فوری

شرکت بین‌المللی مهندسین مشاور بیك نفر نامه رسان بامشخصات ذیل نیازمند است :

الف ـ دارای موتورسیکلت

ب ـ دارای گواهینامه‌موتورسیکلت

ج ـ آشنا به شهر تهران

د ـ ایرانی بوده وخدمت نظام‌وظیفه را باتمام رسانیده باشد

جهت مصاحبه با آقای توربالی شماره ۹۳٦۳٤۳ (ازشنبه تا چهارشنبه) ساعت ۱۳ـ۹ تماس گرفته‌ویابانشانی: تهران‌صندوق پستی ۳٤ر۳۷٦ مکاتبه نمائید .

شرکت ساختمانی پرژام بچند نفر مترور با سابقه حداقل ۱۵ سال ویك نفر دیپلمه فنی آشنا به‌بایگانی نقشه درتهران نیازدارد تلفن ۲۸۰۱۹٤

شرکت صنعتی ایران برنا

استخدام میکند

۱ـ مهندس برای سرپرستی تولید درخطریخته‌گری و شیرسازی با سابقه‌کار .

۲ـ دیپلمه فنی جهت انبار فنی .

۳ـ دیپلمه فنی‌جهت قسمت تدارکات (رانندگی بداند) .

٤ـ دیپلمه فنی جهت کنترول تولید با سابقه‌کار.

۵ـ دیپلمه جهت کارگزینی با سابقه کار .

واجدین شرایط میتوانند با تلفنهای ۹۵۵۱۳۱ و ۹۵۰۵٤۲ تماس حاصل فرمایند .

آگهی استخدام

شرکت سهامی نوسازی و عمران تهران

جهت تکمیل کادر فنی واداری کارگاه شهرك اکباتان افراد واجد شرایط ذیل را با حقوق مکفی استخدام مینماید :

ردیف	عنوان شغل	تحصیلات	سابقه کار مفید	سایر شرایط استخدامی
۱	مهندس تاسیسات	مهندس	۳ سال سابقه کار کارگاهی‌ونظارت	ـ
۲	تکنیسین تاسیسات	فوق دیپلم	۵ سال تجربه‌کار کارگاهی ونظارت	ـ
۳	بایگان	حداقل سیکل	٤ سال	مرد-حداکثر سن٤۰سال

از متقاضیان واجد شرایط دعوت می شود جهت مصاحبه استخدامی‌بادردست داشتن‌مدارك لازم وبرك معافیت از خدمت وظیفه به‌کارگزینی شهرك اکباتان واقع‌در غرب میدان شهیادروبروی ارتاکسی مراجعه نمایند .

آگهی استخدام

شرکت کارخانجات لوازم اتومبیل ایران «ایوش»

برای کار دردفتر تهران‌خوداحتیاج به یکنفر کارمند سفارشات‌خارجی باشرایط زیر دارد :

۱ـ داشتن‌حداقل سه‌سال‌تجربه‌درامورسفارشات ماشین‌آلات و ابزار .

۲ـ آشنائی کامل بیکی از زبانهای انگلیسی یا آلمانی.

داوطلبان باید قادر باشند مستقلا عهده‌دار امور مربوطه گردند برای کسب اطلاعات بیشتر خواهشمند است در ساعات اداری از روز شنبه تا چهارشنبه باتلفن‌های ۳۰۸۱۱ الی ۲۰ داخلی ۲۷٤ تماس حاصل نمائید .

قابل توجه تجار و تولیدکنندگان

شرکت بین‌المللی ایران ایمپورت جهت توزیع‌هر نوع تایر و تایر مجهز امادگی کامل دارد ، ادرس گاندی خیابان هفدهم ساختمان آی .پی. اس تلفن های۶۸۰۳٦۱ و ۶۸۰۳۷۵ و۶۸۳۲٦۱و ۶۸۳۲۶۰ تلکس ۲۱۲۰۹۲

مهندسین مشاور جهت نظارت کارهای ساختمانی در شمال استخدام مینماید

۱ـ مهندس راه و ساختمان ۳ نفر باسابقه ۵ الی ۱۰ سال .

۲ـ تکنیسین ساختمان ۵ نفر باسابقه حداقل سه سال .

۳ـ تکنیسین تاسیسات ۳ نفر .

٤ـ مترور کار های ساختمانی ۲ نفر برای دفتر مرکزی تهران .

۵ـ نقشه‌بردار یك نفر

جهت اطلاع بیشتر با تلفن های ۸٤۰۳۳٦و ۸۵۳٦۵۸ تماس حاصل نمائید .

استخدام نقشه کش استراکچر

مهندسین مشاور سردار افخمی

بتعدادی نقشه‌کش استراکچر با حداقل ده سال سابقه‌کار در کار های بتونی و فلزی نیاز دارد خواهشمند است واجدین شرایط با سوابق کار خود بنشانی خیابان پارك خیابان ۳۵شماره ۷مراجعه فرمایند .

یك نفر خانم منشی با شرایط زیر موردنیاز است :

۱ـ حداقل دیپلم آشنا بزبان انگلیسی .

۲ـ مسلط به ماشین نویسی فارسی و لاتین و امور بایگانی و جوابگوئی به تلفن .

۳ـ کار یکسره فعلا از ۹ صبح الی ٦ بعد ازظهر) پنجشنبه‌ها تعطیل است .

با تلفن ۷٦۰٦۵۹ تماس حاصل فرمایند .

آگهی استخدام

تاسیسات شرکت سهامی صنایع‌اراك‌واقع درشهر اراك بمنظور تکمیل نیروی انسانی خود یکنفر تکنیسین برق درجه یك با تجربه وآشنائی کامل به کنترل های الکتریکی را با حقوق‌ومزایای مکفی استخدام می‌نماید .

واجدین شرایط حداکثر تاتاریخ ۱۰ر۳۷ همه روزه از ساعت ۹ صبح الی ۱٦ در تهران به شماره تلفن های ۹ـ۸۹۱۰۳۱ و در اراك بشماره تلفن های ۵ـ۳۰۰٤۱ تماس حاصل نمائید .

شرکت کنستروکسیون

جهت کارگاه سربندرخودافراد زیر رااستخدام می‌نماید :

۱ـ انباردار با ۵ سال سابقه کار .

۲ـ کمك حسابدار با ۲ سال سابقه کار .

۳ـ تکنیسین ساختمان و بتون با ۵ سال سابقه کار .

واجدین شرایط‌باتلفنهای ۹ـ۸۲۷۰۲۸ تماس حاصل نمایند .

شرکت لبنیات مادی استخدام مینماید

حسابدار با حداقل دوسال سابقه کارموثر۲نفر متقاضیان به محل شرکت واقع در جاده قدیم‌کرج روبروی کارخانه شیر پاستوریزه خیابان ترخانی کارخانه می‌ماس مراجعه نمایند .

استخدام مدیر ومنشی

به‌مدیر فروش ومنشی برای کاردریك‌شرکت تولیدی‌وخدماتی نیازمندیم

شماره تلفن و آدرس خود را به راهنمای ۹۲۹ ارسال کنید .

نیازمندیهای اطلاعات

تلفنی آگهی می‌پذیرد

استخدام: ۳۰۳۷۰۲ ـ ۳۱۱۲۱۹ املاک و مستغلات: ۳۰ ـ ۳۱۱۲۲۹ خرید و فروش: ۳۲۸۲۵۷ ـ ۳۲۸۴۱۴ خدمات: ۳۱۲۴۱۳ ـ ۳۱۱۲۲۷

شرکت تولیدی سیانا

کارخانجات کیک سازی
شرکت تولیدی سهامی خاص

جهت کار در شهر صنعتی ساوه و تهران استخدام میکند.

۱ـ مدیر پخش، حداقل دیپلم با تجربه در امور پخش
۲ـ مامور خرید، حداقل دیپلم با تجربه در خرید مواد اولیه شیرینیجات
۳ـ شیرینی پز استادکار
۴ـ کارگر ماهر شیرینی پز
۵ـ انباردار، با سابقه کار
۶ـ راننده برای کامیون ۸۰۸ در مسیر تهران ساوه
۷ـ کارگر برقکار درجه یک
۸ـ نگهبان ـ سرایدار با سواد

افراد فوق با در دست داشتن برگ خاتمه خدمت یا معافی و فتوکپی مدارک شناسائی و تحصیلی و دو قطعه عکس به محل شرکت واقع در خیابان کورش کبیر ـ بالاتر از سه راه تخت طاووس ـ کوچه سعدی ـ شماره ۱۰ مراجعه نمایند.

EXECUTIVE SECRETARY

Leading consulting engineers has immediate and challenging vacany for an Executive Secretary. Candidates should be highly-qualified Iranian nationals, with perfect knowledge of handling independently Executives Office and with good speed of bilingual typing; shorthand; telex machine. Salary commensurate with ability.

Please send application with resume giving correct address and telephone number to P.O. Box 214.

استخدام

مدیر مالی ـ حسابدار

برای کار در یک شرکت تولیدی معتبر

در استان سمنان

لطفا با تلفن های ۳۱۱۲۳۵ و ۳۲۸۳۸۱ تماس حاصل فرمائید.

برای کارهای ساختمانی منطقه خوزستان نیاز به پیمانکاران بشرح زیر دارد (گچکار ـ کاشیکار ـ سیمانکار ـ بنائی با بلوک سیمانی)

طالبین می‌توانند همه روزه از ساعت ۱۴ تا ۱۷ به آدرس نخت طاوس غربی مقابل لارستان پلاک ۳۳۳ مراجعه فرمایند.

آموزشگاهها توجه کنند!

صفحه نیازمندیهای آموزشی روزنامه اطلاعات روزهای یکشنبه و چهارشنبه کاملترین فهرست آموزشگاههای رانندگی، زبان، خیاطی، کامپیوتر، موسیقی، حسابداری، منشیگری، ارایش، دروس دبیرستانی ونقاشی را در اختیار خوانندگان خود قرار میدهد

مراکز آموزشی برای درج آگهیهای خود میتوانند با تلفن های ۳۱۱۰۸۷ و ۳۱۱۲۲۷ تماس بگیرند

شرکت نفت پارس

PARS OIL CO.

شرکت نفت پارس جهت مشاغل نامبرده زیرشما را با حقوق و مزایای مکفی به همکاری دعوت می‌نماید.

۱ـ کارگر برقکار صنعتی (درجه ۲)
۲ـ کارگر تراشکار (درجه ۲)
۳ـ تکنیسین برق با تحصیلات دیپلم فنی رشته برق و ۵ سال سابقه کار در تاسیسات صنعتی و آشنا به انجام محاسبات فنی.

افراد واجد شرایط فوق میتوانند همه روزه باستثناء پنجشنبه و جمعه بادر دست داشتن آخرین مدرک تحصیلی برگ خاتمه خدمت و یامعافی وشناسنامه به کیلو متر ۱۹ جاده مخصوص کرج بعد ازدو راهی کاروانسراسنگ بالایشگاه نفتپارس مراجعه نمایند تلفن ۶۶۰۱۴۱ـ۹۴۴۹۲۰ـ۹۴۱۵۰۰

استخدام فوری

به تعدادی خانم و آقای بازار یاب دیپلمه نیازمندیم.
علاقمندان باراهنمای شماره ۹۳۴ روزنامه اطلاعات مکاتبه کنند.

گروه چندین

برای تامین نیازمندیهای پرسنلی خود افراد زیر را به کار دعوت مینماید:

۱ـ بازاریاب باشرایط:
دیپلم کامل بازرگانی، ریاضی، طبیعی، ادبی حداقل دو سال سابقه کار در رشته مرتبط آشنائی به زبان انگلیسی یاآلمانی حداکثر سن ۳۰ سال.

۲ـ کارمند دفتری زن یا مرد باشرایط:
دیپلم کامل متوسطه آشنائی کامل به‌تایپ فارسی و لاتین، آشنائی به‌تلفن سانترال‌حداکثر سن ۳۰ سال.

۳ـ تحصیلدار باشرایط:
داشتن حداقل گواهی‌نامه ششم ابتدائی و داشتن گواهی‌نامه موتورگازی یاموتورسیکلت.

برای کلیه متقاضیان برگ گواهی پایان‌خدمت یا معافیت دائم و داشتن تضمین ضروریست از واجدین شرایط خواهشمند است پیشنهادات خود را به ضمیمه دو قطعه عکس با نشانی کامل واحیانا شماره تلفن وسیله صندوق پستی ۱۲۲۹ر۱۱ ارسال‌فرمایند.

تلفنچی

Receptionist/Operator

شرکت سهامی خاص کاسپین یك خانم تلفنچی را که دارای شرایط زیرباشد با حقوق و مزایای خوب استخدام میکند.

۱ـ حداقل تحصیلات دیپلم متوسطه.
۲ـ تسلط کافی بزبان انگلیسی.
۳ـ خوش‌برخورد و مودب باسرعت انتقال ودقت زیاد.

علاقمندان لطفا از ساعت ۵ـ۳ بعدازظهر به‌آدرس زیر مراجعه فرمایند: خیابان تخت‌طاوس شماره ۱۳۶ (بین امیراتابك و چهارراه فرح).

شرکت پارادیس

به همکاری افراد زیر نیاز دارد:

۱ـ نقشه بردار با حداقل ۵ سال سابقه کار در امور راهسازی.
۲ـ نقشه‌کش مرد برای کار در نزدیکی تهران باحداقل ۲ سال سابقه‌کار درامور راهسازی.
۳ـ نقشه‌کش مرد برای کار در شهرستان‌نی‌ریز فارس با حداقل دوسال سابقه‌کار در امور راهسازی واجدین شرائط بعدازظهرهابین‌ساعات ۲ تا ۵ به خیابان رشت شماره ۴ مراجعه‌فرمایند.

شرکت فرانسوی کومسیب

برای دفتر تهران خود احتیاج بیك راننده با مشخصات ذیل دارد.

۱ـ سابقه کار
۲ـ آشنائی مختصر بزبان انگلیسی یافرانسه

متقاضیان به آدرس ۱۳۰ کریم‌خان زند طبقه اول مراجعه نمایند.

شرکت سهامی کارخانجات شیشه ایران استخدام میکند:

الکتریسین ـ کمك الکتریسین ـ مکانیك ـ اپراتور ماشین ـ کارگر ساده از متقاضیان خواهشمند است در ساعات اداری بدفتر شرکت واقع در خیابان سیلو شماره ۵۲ مراجعه نمایند.

استخدام منشی

به چند نفر دوشیزه یابانو آشنا به امور تایپ ومنشیگری نیازمندیم متقاضیان می توانند بمحل شرکت واقع در خیابان آریامهر میدان ایران‌نوین شماره ۶۴ طبقه اول شرکت پرخواب مراجعه نمایند.

آگهی استخدام

شرکت مشاورین مدیریت و کامپیوتر نیازمند به چند نفر سیستم آنالیست با ۳ـ۶ سال تجربه میباشد.
داوطلبان بایستی دارای لیسانس علوم یا مهندسی بوده وآشنائی کامل بزبان انگلیسی‌داشته باشند
واجدین شرایط بادر دست‌داشتن معافیت یاورقه خاتمه خدمت نظام روزهای شنبه تاچهارشنبه (بجز تعطیلات رسمی) از ساعت ۸ الی ۱۲ واز۲ الی ۴ بعدازظهر باداره پرسنل شرکت واقع در امیرآباد شمالی ـ روبروی‌پارك‌فرح ـ خیابان نوذری ـ پلاك ۲۰ مراجعه نمایند.

آگهی استخدام

۱ـ مسئول تدارکات و سفارشات با حداقل ۲ سال سابقه‌کار مفید.
۲ـ انباردار باتحصیلات دیپلم و حداقل ۲ سال سابقه‌کار.
۳ـ منشی مسلط به تایپ‌فارسی و حداقل تحصیلات سیکل و یکسال سابقه کار.
۴ـ سرپرست کنترل مرغوبیت باتحصیلات دیپلم فنی رشته فلزکاری و حداقل یکسال‌سابقه کار.
۵ـ کارگر فنی با تحصیلات سیکل جهت کنترل مرغوبیت.

از متقاضیان تقاضا میگردد مشخصات پرسنلی خود را به آدرس شرکت صنایع آرد و صندوق پستی شماره ۴۴۳ تهران ارسال فرمایند.

استخدام

بافرادزیرجهت همکاری نیازمندیم:
۱ـ مهندس تولید باتجربه ۲ نفر
۲ـ تکنیسین مکانیك باتجربه ۲ نفر
۳ـ کارمند سفارشات خارجی با آشنائی کامل به زبان انگلیسی و ۲ سال سابقه‌کار درامور تدارکات
تلفن ۵ـ ۹۶۶۰۳۱

گروه صنعتی پاریز استخدام میکند

۱ـ ماشین نویس فارسی ولاتین
۲ـ مهندس مکانیك
۳ـ کارمند حسابداری
۴ـ مدیر فروش
۵ـ مهندس برق
۶ـ مهندس ساختمان
۷ـ مهندس شیمی
۸ـ نقشه‌کش باسابقه
۹ـ کارمند دفتری

علاقمندان با راهنمای شماره ۹۳۳ روزنامه اطلاعات مکاتبه کنند.

استخدام

یك شرکت ایرانی و ژاپنی واقع در تهران ـ خیابان میرداماد احتیاج به‌کارمند مرد با حداکثرسن ۳۵ سال با شرایط زیر دارد:
۱ـ دیپلمه ریاضی یابازرگانی.
۲ـ آشنائی بزبان انگلیسی.
۳ـ ۱یا ۲ سال تجربه در آمار یا حسابداری یا فروش.
متقاضیان می‌توانند همه روزه بجز پنجشنبه‌ها از ساعت ۸ الی ۱۵ر۳۰ با تلفن های ۷ـ۲۲۷۰۷۲ داخلی ۲۱۲ تماس حاصل نمایند.

استخدامی

یك شرکت معتبر وارد کننده و فروشنده لوازم خانگی ازقبیل یخچال فریزر ـ لباسشوئی ـ ظرف شوئی‌واجاق‌گاز بچندنفرفروشنده با سابقه درمدیریت فروش ـ محصولات خانگی باحقوق مکفی احتیاج دارد.
از داوطلبین خواهشمند است تقاضای خودرا به نشانی صندوق پستی شماره ۱۳ر۱۲۲۱ تهران ارسال دارند.

EMPLOYMENT

Leading Management and Computer Consulting frm requires:

SYTSEMS ANALYSTS AND ANALYST PROGRAMMERS WITH 3-6 YEARS EXPERIENCE.

University Degree in Science or Engineering and good knowledge of English language are essential.

Applicants are requested to refer to:

No. 20 Nozari, North Amirabad St., Opposite Farah Park.

Saturday - Wednesday from 8 to 12 a.m. and 2 to 4 p.m.

صنایع بسته بندی ایران

(شرکت سهامی عام)

ماشین نویس ۲ زبانه با تحصیلات دیپلم و حداقل یکسال سابقه‌کار باحقوق مکفی بهمکاری دعوت می نماید.
واجدین شرایط‌می‌توانند به‌اداره استخدامی‌شرکت واقع در خیابان سپهبد زاهدی شماره ۱۷۹ مراجعه نمایند.

استخدام

یک شرکت بزرگ خارجی برای تکمیل پرسنل خود بافرادزیر که به‌زبان انگلیسی تسلط کامل داشته باشند نیازمنداست:

۱ـ منشی باحداقل درجه لیسانس
۲ـ کارمند حسابداری باسابقه کار
۳ـ مدیر فروش باحداقل لیسانس
۴ـ مسئول کارپردازی باحداقل دیپلم

داوطلبان با راهنمای‌شماره ۹۳۱ اطلاعات مکاتبه کنند.

نیازمندیهای اطلاعات

تلفنی آگهی می پذیرد

استخدام: ۳۰۳۷۰۲ ـ ۳۱۱۲۱۹ املاک و مستغلات: ۳۰ ـ ۳۱۱۲۲۹ خرید و فروش: ۳۲۸۲۵۷ ـ ۳۲۸۴۱۴ خدمات: ۳۱۲۴۱۳ ـ ۳۱۱۲۲۷

استخدام ماشین نویس لاتین

۱ـ ماشین نویس لاتین با داشتن حداقل دیپلم کامل متوسطه ـ آشنائی کامل به زبان انگلیسی ـ حداقل ۳ سال سابقه کار ـ معافیت از نظام وظیفه . داوطلبین می توانند همه روزه بین ساعت ۸ صبح تا ۵ بعد از ظهر به شرکت احداث خیابان روزولت روبروی دانشسرایعالی پلاك ۱۵۴ر۱ ویا تلفن ۸۳۲۰۴۱ تماس بگیرند

چندنفر فورمن وتکنیسین نصب پست های فشار قوی برق برای خدمت دراستان فارس مورد نیاز است .

داوطلبان بادر دست داشتن مدارك وسوابق کار به شرکت سهامی احداث خیابان روزولت شماره ۱۵۴ر۱ویاتلفنهای ۴۴ـ۸۳۲۰۴۱ بین ساعت ۳ تا ۵ بعدازظهر مراجعه نمایند .

برای اجاره

بیك ساختمان مستقل در حوالی پهلوی جردن دارای ۱۰ اطاق که تلفن آن با ۲۹ شروع شود با زیربنای ۵۰۰ متر و اجاره ۲۰ هزار تومان نیازمندیم لطفا با تلفن ۲۹۳۹۹۶ تماس حاصل فرمائید .

لوازم کامل اولیه‌آزمایشگاه مستعمل‌نشده ساخت آلمان بفروش میرسد تلفن از ۵تا ۸ بعد از ظهر ۸۴۰۴۲۱

واردکنندگان و بنکداران موادغذائی

ظرفیت شش هزار تن از دو سردخانه تازه تاسیس و مدرن را یکجا و یا بظرفیت های کم‌یا زیاد در اختیار طالبین قرار میدهد .

علاقمندان به تلفن ۸۵۹۵۰۶ مراجعه نمایند

شرکت تولیدی جاجیم جهت کار در مشهد باسرویس ایاب ذهاب مجانی ونهار ارزان قیمت وبیمه بازنشستگی به چند نفر زیگزاگدوز ـ لانه‌گیر و نجارکار نیازمند است تلفن ۳۱۵۸۵۲

استخدام کارگر

به تعدادی کارگر معمولی جهت‌کار در تهران نیازمندیم. باراهنمای شماره۹۲۸ روزنامه‌اطلاعات مکاتبه کنید .

استخدام منشی

به‌یکنفر خانم منشی برای کار در دفتر مهندسین مشاور نیازمندیم ۸۵۰۵۷۰

آگهی

موسسه تهران کلینیك سعادی دوشیزه یا بانو را جهت گذرانیدن دوره آموزشی ششماهه تکنیسین پرستاری دعوت می نماید .

شرایط داوطلبان

۱ـ دارا بودن حداقل مدرك تحصیلی سوم متوسطه .

۲ـ حداقل سن بین ۱۶ الی ۲۶ سال .

۳ـ داوطلبان از طریق مصاحبه انتخاب خواهند شد .

۴ـ ثبت‌نام داوطلبان تاتاریخ ۱۵ر۵ر۳۷ خواهد بود .

تاریخ مصاحبه از ۱۶ر۵ر۱۳۷الی ۲۸ر۵ر۳۷خواهد بود.

۵ـکلا سها در تاریخ اول شهریور ماه ۳۷شروع میگردد.

پذیرفته شدگان در حین تحصیل از کمك هزینه استفاده کرده و پس از اتمام دوره‌آموزشی باسمت تکنیسین پرستاری در بیمارستان تهران کلینیك استخدام‌و ازکلیه‌مزایای متعلقه‌برخوردار خواهند شد .

مؤسسه تهران کلینیك

آگهی استخدام مهندس راه و ساختمان

برای کارگاههای مختلف در شهرستانها نزدیك تهران به چند نفر مهندس راه وساختمان با ۵سال سابقه کار در کارگاههای شرکت های ساختمانی موردنیاز است متقاضیان به شماره ۹۲۲۶۴۹ و ۹۲۳۶۹۷ تماس حاصل فرمایند.

ایرانمهر

نصب و خدمات فنی محصولات تولیدی ازپنبه نسوز وسیمان‌تخت طاووس خیابان اورامان پلاك ۲۸ تلفن ۸۳۱۰۶۹

قابل‌توجه دامداران، کشت وصنعتها ، صاحبان صنایع

۵ میلیون متر مربع زمین با خاك درجه یك کشاورزی در ۱۳۰ کیلومتری تهران ۵ر۲کیلومتر برجاده آسفالته ۴۵ متری‌تهران بوئین‌زهراهمدان بادو حلقه چاه عمیق ۸ و۱۰ اینچ با ده‌هزار متر آغل و دو هزار گوسفند داشتی یکهزار متر انباروساختمان مسکونی و کارگری ۴۰هکتار یونجه ۲۰ هکتار باغ سیب هشت ساله ۱۰۰ هکتار صیفی با ۲۰ میلیون‌تومان‌وام تصویب‌شده دارای نقشه مسطحاتی بفروش میرسد .

تلفن : ۲۷۴۸۸۰ و ۹۲۱۲۵۱

قابل توجه

شرکتهای ساختمانی ومهندسین مشاور

دفتر فنی با گروهی مترور ورزیده آماده تهیه صورت‌وضعیت‌های موقت و قطعی وبرآورد هرگونه ساختمان می‌باشد تلفن ۸۵۸۷۹۲

دانشگاه فرح پهلوی

آگهی مناقصه

دانشگاه فرح‌پهلوی کرایه حدود ۱۰ دستگاه اتوبوس ایاب و ذهاب دانشجویان و کارکنان از نقاط مختلف شهر تهران بمحل دانشگاه (ونک) در سال تحصیلی آینده رابه مناقصه میگذارد.

موسسات علاقمند بشرکت در مناقصه میتوانند باداره امور مالی دانشگاه مراجعه وبرگ مشخصات کامل را اخذ وپیشنهاد خودرادرپاکت لاك ومهر شده با رعایت مشخصات مناقصه‌وذکر قیمت قطعی کرایه هر دستگاه اتوبوس در ماه تنظیم و با ضمیمه نمودن فیش بانکی مبلغ سیصد هزار ریال سپرده که بحساب جاری ۷۰۴۵۹ دانشگاه در بانك ملی ایران، شعبه دانشگاه فرح پهلوی واریز شده باشد یاضمانت نامه قابل تمدید مبلغ مذکور که حداقل سه‌ماه پس از تاریخ بازنمودن پیشنهادها اعتبار داشته باشد و بنام دانشگاه فرح پهلوی صادر گردیده باشد تاآخرین ساعت اداری روز یکشنبه ۲۹ مرداد بدبیرخانه مرکزی دانشگاه تسلیم و رسید دریافت دارند.

پیشنهادهای رسیده در جلسه‌ایکه ساعت ۱۰ صبح روز دوشنبه ۳۰ مرداد در اداره‌امور مالی دانشگاه تشکیل می شود بازو قرائت خواهدشد.

حضور پیشنهاد دهندگان در جلسه مناقصه آزاداست به پیشنهاد هائیکه بعد ا زتاریخ مذکور برسد یافاقد شرایط لازم باشد ترتیب اثر داده نخواهد شد. دانشگاه مردد یا قبول یک کلیه پیشنهاد ها مختار میباشد.

چاپخانه‌فروشی دربست

وماشین‌های چاپ‌وصحافی نوو دست‌دوم‌موجود. سوار کردن وتعمیرات فنی و برقی ماشین های چاپخانه قبول میشودتلفن: ۵۳۴۵۹۲و ۵۳۰۹۴۷

اجاره یا فروش

ساختمانی درخیابان پهلوی نزدیك بیمارستان فیروزگر مناسب ادارات و مسکونی در حدود ۳۰اطاق و چندرشته تلفن و پارکینگ و فضای سبزتلفن ۶۵۷۶۷۰

استخدام فوری پیشخدمت و نگهبان

آدرس : تهران خیابان آناتول فرانس‌شماره ۹۹ شرکت فسان

مرکز مشاوره و راهنمایی

ماشما را برای انجام امور تعمیرات کولر و شوفاژ راهنمایی می کنیم . عصرها با تلفن ۳۱۱۲۲۰ تماس بگیرید .

آگهی استخدام

شرکت دیمیلو تعدادی دوشیزه یا بانو باشرایط زیر استخدام می نماید :

مترجم زبان انگلیسی در سطح عالی با داشتن ماشین نویسی لاتین .

نشانی : خیابان کریم‌خان زند نبش نادر شاه پلاك ۳ر۷۷ تلفن ۸۹۱۵۶۶ ـ ۸۹۱۵۶۷

آگهی

بدینوسیله از سهامداران شرکت سهامی خاص واحد صنعتی و تولیدی موزائیك سازان تهران دعوت میسود درجلسه مجمع عمومی عادی که بطور فوق‌العاده در تاریخ ۲۵ر۵ر۲۵۳۷ ساعت ۱۰ صبح تشکیل میشود به نشانی ذیل حضور بهمرسانند.

پیچ شمیران : خیابان تنکابن پلاك ۳۲

دستور جلسه :

۱ـ تصویب ترازنامه سال ۲۵۳۶ شاهنشاهی

۲ـ انتخاب ۹ نفر اعضاء اصلی هیئت مدیره و ۲ نفر عضو علی‌البدل برای مدت ۲ سال

۳ـ انتخاب ۲ نفر بازرسان اصلی و یک نفر بازرس علی‌البدل برای مدت یکسال

۴ـ تعیین روزنامه کثیرالانتشاربرای آگهی های دعوت وسایر آگهی های مورد لزوم شرکت

هیئت مدیره شرکت

بازاریاب مسکن

یك آژانس مستغلات و مسکن به تعدادی دیپلمه آشنا به زبان انگلیسی برای امور بازاریابی نیازمند است .

داوطلبان شماره تلفن خود را به راهنمای شماره ۹۳۵ روزنامه اطلاعات ارسال کنند .

انجمن ملی حمایت کودکان

آگهی پذیرش دانش‌آموز بهیاری

موسسه عالی فرحناز پهلوی وابسته به انجمن ملی حمایت کودکان برای سال تحصیلی ۳۸ـ۲۵۳۷ از طریق امتحان کتبی و مصاحبه برای بیست و نهمین دوره رشته بهیاری دانش آموز میپذیرد .

۱ـ داشتن کارنامه قبولی سال سوم راهنمائی.

۲ـ گذراندن آزمایش ورودی و مصاحبه .

۳ـ سالم بودن جسم‌وروان طبق‌نظر پزشك‌انجمن ملی حمایت کودکان.

۴ـ حداکثر سن ۲۲سال تمام .

مدارك لازم :

۱ـ داشتن کارنامه قبولی سال سوم راهنمائی .

۲ـ فتوکپی شناسنامه ۲ برگ .

۳ـ عکس ۴ × ۳ شش قطعه .

۴ـ رسید بانکی بمبلغ ۳۰۰ ریال حسابجاری ۱۵۶۶ موسسه عالی فرحناز پهلوی نزد بانك ملی ایران‌شعبه‌خیابان ونك(مبلغ مذکوربهیچوجه مسترد نمی گردد) .

تبصره ۱ـ دانش آموزان شبانه‌روزی می‌باشند.

تبصره ۲ـ موسسه فقط داوطلبین دختر را می پذیرد .

تبصره ۳ـ داوطلبین دختر بایستی مجرد باشند.

از پذیرفته شدگان تعهد خدمت بین ۲ تا ۴ سال برابر مقررات انجمن ملی حمایت کودکان اخذ میگردد .

واجدین شرایط می توانند همه‌روزه (غیر از پنجشنبه ها و جمعه ها) از ۴ مرداد ماه الی۲۸ مرداد ماه ۳۷ بین ساعات۸تا۱۶ با دردست‌داشتن مدارك فوق برای ثبت‌نام بدفتر آموزشی موسسه عالی فرحناز پهلوی واقع در خیابان پهلوی‌بالاتر ازمیدان ونك خیابان‌رشیدیاسمی‌جنب‌بیمارستان سوانح و سوختگی مراجعه نمایند .

آگهی مزایده

بیمه تهران تعدادی اتومبیل های تصادفی خود را از طریق مزایده حضوری به فروش می رساند طالبین میتوانند جهت‌آگاهی از مشخصات اتومبیل‌ها به اداره خسارت این شرکت واقع در خیابان ویلا خیابان خوشبین شماره ۴۳ مراجعه ویا با تلفن ۸۳۳۰۳۴ تماس حاصل نمایند .

آـ۱۵۰۰

شرکت سهامی شیشه‌قزوین (عام)استخدام مینماید

جهت دفتر مرکزی خود در تهران بیکنفر خانم یا دوشیزه وارد به امور سفارشات با مشخصات زیر :

۱ـ تحصیلات دیپلم .

۲ـ آشنائی کامل بزبان انگلیسی ویکنفر اپراتور ۳۹۹ N.C.R.

۱ـ سه سال سابقه کار مفید .

۲ـ تحصیلات دیپلم

از متقاضیان خواهشمند است با دردست داشتن برك پایان خدمت‌یا معافیت دائم همه‌روزه از ساعت ۱۰ صبح لغایت ۴ بعداز ظهر به‌استثنای روز های پنجشنبه بدفتر مرکزی شرکت واقع در خیابان محمد رضا شاه خیابان هفتم پلاك ۳۴ مراجعه نمایند .

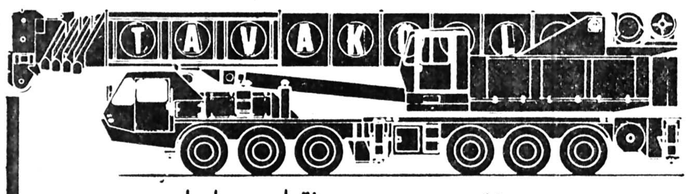

مجهزترین موسسه جرثقیلی در ایران

جرثقیل توکل

از ۵ تن الی ۳۰۰ تن

تلفن ۱۷ـ ۳۵۸۵۱۱

تهران ـ خیابان ری ـ میدانشاه ـ پلاك ۷۱۳

برقکار ـ الکترومکانیك

شرکت بین‌المللی‌محصولات پارس (ناید) جهت کارخانه‌خودواقع‌درتهران، تعدادی برقکار یاالکترو مکانیك را که دارای شرائط زیر باشند بطور تمام وقت استخدام می نماید :

۱ـ دیپلم فنی و یا نهم دبیرستان و سابقه کارو اطلاعات کافی در رشته مربوطه .

۲ـ برك خاتمه خدمت و یا معافی دائم

۳ـ سلامت جسمانی طبق تایید پزشك کارخانه

۴ـ حداکثرسن ۳۰ سال

واجدین شرایط می توانند نامه‌های خودرا باذکرکلیه مشخصات ، سوابق کار ، سوابق تحصیلی شغل و حقوق فعلی به آدرس زیر ارسال نمایند :

آدرس ـ صندوق پستی (۲۵۳۱) تهران قسمت کارگزینی .

بزای آموزش در زمینه

خیاطی و آرایش

ماشین نویسی

حسابداری

کامپیوتر

رانندگی

موسیقی

زبان

نیازمندیهای آموزشی روزنامه اطلاعات

شما را راهنمائی می کند

مهندس مکانیك وساختمان

به‌چند نفر مهندس مکانیك و ساختمان که در فعالیت های تاسیساتی و تهویه مطبوع سابقه داشته باشند ، نیازمندیم .

شماره تلفن و آدرس خودرا به‌راهنمای۹۲۶ روزنامه اطلاعات ارسال کنید .

راهنمای مبل وسرویس اتاق‌خواب

یکشنبه، سه‌شنبه‌و پنجشنبه

در نیازمندیهای اطلاعات

راهنمای سفر به سراسر دنیا

شمارا از رزرو بلیت هواپیما

رزرو هتل ناآشنایی بامحیط

وده‌هامشگل دیگر آسوده‌می سازد

دوشنبه نیازمندیهای اطلاعات را ببینید

بجای «آبدانی» ماندانی درست کردند!

باصرف سه سال وقت و در حدود دو میلیون تومان بودجه برای رفع کمبود آب در شهرستان نمین . هنوز مشکل کم آبی دراین منطقه به‌قوت خود باقیست .

شک نیست که طی این مدت طولانی از محل بودجه صرف شده ، کسانی به نان رسیده‌اند اما هدف اصلی که تامین آب آشامیدنی نمین بوده از یاد رفته است .

آنچه بیشتر از نفس مشکل ، نمینی ها را متاثر کرده اینست که در ابتدای کار چندین چاه در اطراف شهر کنده شده. جملگی نیز به آب رسیده. امالیمه کاره رها کردن لوله‌کشی وبانجام نرسیدن مراحل نهائی کار باعث شده. که مردم شهر همچنان در حسرت جرعه‌ئی آب آشامیدنی سالم بمانند .

گفتنی است چنانچه وضع بهمین منوال بماند گرمابه های شهر نیز کارشان به تعطیلی میکشد و بقیه بلایائی که ازین رهگذر بسر اهالی محترم خواهد آمد . واضح و روشن است .

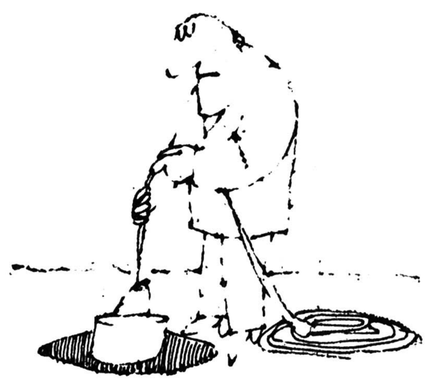

از «دست‌اقدام» رهاشد!

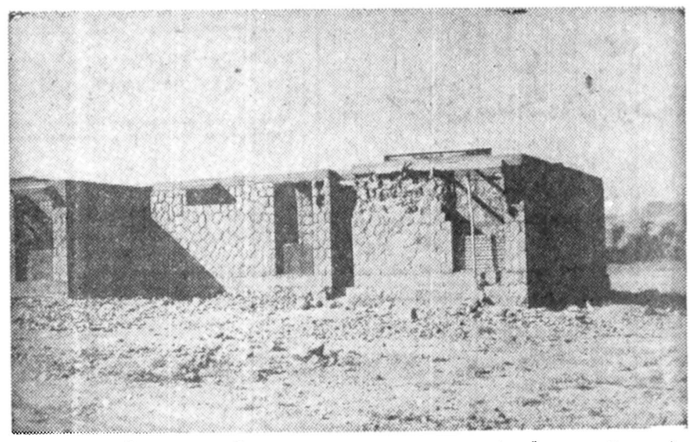

طرح عمرانی بر سه قسم است :

۱ـ طرحهائی که بمرحله اجرا در می‌آیند امابرای همیشه ناتمام میمانند.

۲ـ طرحهائی که از «دست اقدام» بیرون نیامده خراب میشوند.

۳ـ طرحهائی که هرگز بمرحله‌اجرا در نمی آیند.

حالاکه باچگونگی طرحها آشناشدیم، خودبخود میدانیم طرح ساختمانی تاسیس سی دستگاه خانه برای کارمندان دولت در مسجد سلیمان از نوع دوم طرحهای‌عمرانی است . چون قبل از آنکه موفق شود خود را ازدست‌اقدام رهاکند. مدتهاست خراب شده کسی‌هم کاری بکارش نداشته .غیر از خبرنگار زیر آسمان کبود در مسجد سلیمان که عکس و شرح حال آنرا برای مافرستاده است .

جان است یا باد نجان!؟

آقای محمد جعفری یکی از اهالی محترم یزد . حدود چهار سال پیش بمنظور معالجه فرزند بیمارش راهی پایتخت می‌شود و به بیمارستان شفایحیائیان مراجعه میکند . مسئولان بیمارستان بهاومیگویند: «اسم بیمار شما را در لیست نوبت ثبت میکنیم و شما سه ماه و نیم دیگر براساس نامه‌ئی که بشما خواهیم نوشت می‌توانید ویراجهت بستری کردن به بیمارستان بیاورید .»

آقای جعفری آدرس دقیق خودرا در شهرستان یزد تسلیم دفتر بیمارستان می کند و رهسپار دیارش میشود. نامبرده درطی این مدت طولانی ضمن چشم براه بودن رسیدن پذیرش نامه بیمارستان . ناگزیر معالجه فرزندش را نزد پزشکان دیگرادامه میدهد ولی نتیجه مطلوب حاصل نمیشود، تا این که پس‌از چهار سال آزگار چند روز پیش طی نامه شماره۰۹۰ـ۸۰ـ۰۳ » مورخ ۲۵۳۷٫۴٫۵ از طرف قسمت پذیرش بیمارستان شفایحیائیان به وی اطلاع‌داده میشود که نوبت بستری کردن بیمار شما رسیده است !

آقای جعفری که بوسیله دفتر نمایندگی اطلاعات در شهرستان یزد این نامه رابه سرویس زیر آسمان کبود فرستاده . افزوده است من از مسئولان مربوط سئوال میکنم . بنظر آنها جان آدمیزاد جان است یا بادنجان ؟همین.

مرادما، نصیحت بود، گفتم

این صندوق بزرگ محتوی موادمنفجره «تی. ان. تی» که با خط درشت روی آن نوشته شده :

«خطر انفجار » مدتیست که در یکی از نقاط شلوغ بندرعباس منتظر بهانه‌ئی است که منفجر شود !

بدون‌شك دیر یازود . دراثر عوامل متعدد ارضی و سماوی . صندوق این‌بهانه راپیدا خواهد کرد .اما اگر مقدار بیشتری جانب احتیاط و دلسوزی بحال مردم درنظر گرفته میشد ، چنین خطری شهر را تهدید نمی‌کرد...

اطلاعیه مورخ ۳۱ر۴ر۲۵۳۷ پلیس راه‌ژاندارمری کشور شاهنشاهی

۷۱۶ نفر رانندگان‌وسائط نقلیه‌عمومی که درخرداد ماه ۲۵۳۷ بعلت عدم توجه به رعایت مقررات راهنمائی ورانندگی مرتکب تخلفات وتصادفاتی گردیده و طبق نظرکارشناسان پلیس راه مقصر شناخته شده‌اند علاوه برسایراقدامات قانونی دفترچه کار آنها به تناسب اهمیت تخلف ارتکابی از ۳۰ روز الی۶ ماه بایگانی ومجاز برانندگی در راهها نخواهند بود .

۱ـ راننده‌اتوبوس ۸۴ نفر
۲ـ راننده‌مینی بوس ۱۰۹ نفر
۳ـ راننده کامیون ۴۵۹ نفر
۴ـ راننده کامیونت ۵۵ نفر
۵ـ راننده‌سواری کرایه ۹ نفر

ضمنا اسامی رانندگانی‌که دفترچه‌کار آنها از ۹۰ روز ببالا بایگانی گردیده است ذیلا درج میگردد :

ردیف	نوع وسیله	نام شرکت	نام و شهرت راننده	نوع تخلف	مدت بایگانی دفترچه
۱	کامیون	ـ	حسین حسین‌زاده	تصادف منجربه قتل وجرح	۶ ماه بایگانی
۲	کامیون	ـ	احمد محمد زارغ	تصادف و واژگونی منجر بجرح	۴ماه بایگانی
۳	کامیون	ـ	محسن یدالله امامزاده‌ـ جعفری	دراختیارگذاردن دفترچه بشخص‌فاقد گواهینامه	۴ماه بایگانی
۴	کامیون	ـ	محمود یگانه اردکانی	دراختیارگذاردن‌دفترچه به‌شخص فاقدگواهینامه	۴ماه بایگانی
۵	کامیون	ـ	محمد مناف‌پور	دراختیار گذاردن وسیله‌به‌شخص فاقد گواهینامه	۴ماه بایگانی
۶	کامیون	ـ	احمد مرادیان	در اختیار گذاردن دفترچه‌بشخص فاقدگواهینامه	۴ماه بایگانی
۷	اتوبوس	بدون وابستگی	اکبر مرقاب لاله	دراختیارگذاردن وسیله به‌شخص‌فاقد گواهی‌نامه	۴ماه بایگانی
۸	کامیون	ـ	محمد علی کامروا	در اختیار گذاردن دفترچه‌بشخص فاقدگواهینامه	۴ماه بایگانی
۹	کامیونت	ـ	مصطفی کله شیرازی	دراختیار گذاردن وسیله‌بشخص فاقد گواهینامه	۴ماه بایگانی
۱۰	مینی‌بوس	بدون وابستگی	نبی‌اله کیاورز مقدم	دراختیارگذاردن وسیله بشخص فاقد گواهینامه	۴ماه بایگانی
۱۱	کامیون	ـ	حسین کریمی	در اختیار گذاردن دفترچه به‌شخص‌فاقدگواهینامه	۴ماه بایگانی
۱۲	کامیون	ـ	حیدرعلی صبانی	تصادف وواژگونی منجر بجرح	۴ماه بایگانی
۱۳	مینی‌بوس	اتو گیتی	معصوم صالحی ملکی	تصادف واژگونی منجر بجرح	۴ماه بایگانی
۱۴	اتوبوس	لوان‌نور خوی	جعفر شیرزاد	در اختیار گذاردن‌دفترچه به‌شخص‌فاقدگواهینامه	۴ماه بایگانی
۱۵	کامیون	ـ	محمد صالحی منش	تصادف وواژگونی منجر به قتل و جرح	۴ماه بایگانی
۱۶	اتوبوس	لوان تور	احمد مساعی	تصادفی وواژگونی منجربه قتل	۴ماه بایگانی
۱۷	کامیون	ـ	محمد زینعلی مهابادی	تصادف واژگونی منجر بجرح	۴ماه بایگانی
۱۸	اتوبوس	کشور جم کاروان رضا	محمد علی دشتی جوان	در اختیار گذاردن‌دفترچه به‌شخص‌فاقدگواهینامه	۴ماه بایگانی
۱۹	کامیون	ـ	عبدالزهرا حمید	دراختیارگذاردن وسیله بشخص فاقد گواهینامه	۴ماه بایگانی
۲۰	اتوبوس	میهن‌تور	قربانعلی نیمورزاده	دراختیارگذاردن وسیله بشخص فاقد گواهینامه	۴ماه بایگانی
۲۱	کامیون	ـ	حسن بازرگان		
۲۲	کامیون	ـ	امراله المهیار	دراختیارگذاردن وسیله بشخص فاقد گواهینامه	۴ماه بایگانی
۲۳	کامیون	ـ	قدرت‌اله افشاری	دراختیارگذاردن دفترچه بشخص‌فاقد گواهینامه	۴ماه بایگانی
۲۴	کامیون	ـ	ابراهیم راجی	دراختیارگذاردن وسیله بشخص فاقد گواهینامه	۴ماه بایگانی
۲۵	اتوبوس	میهن نورد	جعفر آقاکل	تصادف منجر به قتل	۹۰ روز بایگانی
۲۶	اتوبوس	بی‌بی‌بی	محمد قاسم ابراهیمی	تصادف منجر به قتل و جرح	۹۰ روز بایگانی
۲۷	اتوبوس	پی ام بی	احمدآهن‌چیان	تصادف منجر به جرح	۹۰روز بایگانی
۲۸	کامیون	ـ	عبدالحسین اسماعیلی	تصادف منجربه قتل و جرح	۹۰روز بایگانی
۲۹	کامیون	ـ	رضا اقدسی	تصادف منجر به جرح	۹۰روز بایگانی
۳۰	مینی‌بوس	کیلان‌تور	تقی انبان‌باد	تصادف منجر به جرح	۹۰روز بایگانی
۳۱	مینی‌بوس	شرکت‌بوکان	عبیداله ابراهیمی	تصادف منجر به جرح	۹۰روز بایگانی
۳۲	کامیون	ـ	محمد رضا اقتصادیان	رانندگی با دفترچه غیر مجاز	۹۰روز بایگانی
۳۳	کامیون	ـ	بهمن آب سالان	رانندگی با دفترچه غیر مجاز	۹۰روز بایگانی
۳۴	کامیونت	ـ	سید مسلم باوی	رانندگی با دفترچه غیر مجاز	۹۰روز بایگانی
۳۵	کامیونت	ـ	خورشیدبیک‌بخشی نوآبادی	رانندگی با دفترچه غیر مجاز	۹۰روز بایگانی
۳۶	کامیونت	ـ	کرم‌رضا بیرومند	تصادفی منجر بجرح	۹۰روز بایگانی
۳۷	کامیون	ـ	پنجعلی بزچلو	رانندگی با دفترچه غیر مجاز	۹۰روز بایگانی
۳۸	کامیون	ـ	محمد صفر بوالحسنی	رانندگی با دفترچه غیر مجاز	۹۰روز بایگانی
۳۹	اتوبوس	ایران‌بنز	عباس بائی	رانندگی با دفترچه غیرمجاز	۹۰روز بایگانی
۴۰	مینی بوس	بدون وابستگی	حسین‌بافرزاده احمدآباد	عدم استراحت کافی	۹۰روز بایگانی
۴۱	اتوبوس	اکسپورت	بابامحمد بابائی زیدانلو	تصادف منجر بجرح	۹۰روز بایگانی
۴۲	کامیون	ـ	محمد پورنك‌فر	تصادف منجر بجرح	۹۰روز بایگانی
۴۳	کامیون	ـ	غلامرضا پیادی	تصادف منجر بجرح	۹۰روز بایگانی
۴۴	کامیون	ـ	ارکام بارسفیان	رانندگی بادفترچه غیر مجاز	۹۰روز بایگانی
۴۵	کامیون	ـ	حسین پوریان	رانندگی بادفترچه غیر مجاز	۹۰روز بایگانی
۴۶	کامیون	ـ	احمد پیررادہ	تصادف منجر بجرح	۹۰روز بایگانی
۴۷	مینی‌بوس	بدون وابستگی	عباس نویدی‌زد	تصادف منجر بجرح	۹۰روز بایگانی
۴۸	کامیون	ـ	حسین نوری	رانندگی بادفترچه غیرمجاز	۹۰روز بایگانی
۴۹	کامیونت	ـ	محمد نبی نعوی	تصادف منجر بجرح	۹۰روز بایگانی
۵۰	مینی‌بوس	لیلان‌پیما	حسن نوحیدی سروندی	رانندگی بادفترچه غیرمجاز	۹۰روز بایگانی
۵۱	کامیون	ـ	اکبر جونکی	تصادف منجر بجرح	۹۰روز بایگانی
۵۲	کامیون	ـ	صابر جاسم توئتق	در اختیار گذاردن دفترچه برانندہ غیر مجاز	۹۰روز بایگانی
۵۳	مینی‌بوس	مسافربری خراسان	امان‌اله جهانبانی	تصادفی منجر بجرح	۹۰روز بایگانی
۵۴	مینی‌بوس	شهرضا	مراد حبشی	تصادف وواژگونی منجر بجرح	۹۰روز بایگانی
۵۵	کامیون	ـ	رحیم حاجی رحیمی	رانندگی در حال مستی	۹۰روز بایگانی
۵۶	کامیون	ـ	عباسقلی خاقانی	رانندگی بادفترچه غیرمجاز	۹۰روز بایگانی
۵۷	کامیون	ـ	نصرت‌الله خوش مرام	عدم استراحت کافی	۹۰روز بایگانی
۵۸	اتوبوس	ـ	ابوالفضل خان احمدی	رانندگی بادفترچه غیرمجاز	۹۰روز بایگانی
۵۹	کامیون	ترانسپورت‌شمس‌العماره	پرویز خردمند یوسف‌آباد	عدم استراحت کافی	۹۰روز بایگانی
۶۰	مینی‌بوس	ـ	محمد امین دستگیر	رانندگی بادفترچه غیرمجاز	۹۰روز بایگانی
۶۱	کامیون	مسافربری صداقت	رضا رنجوری	تصادف منجر بجرح	۹۰روز بایگانی
۶۲	کامیون	ـ	خدادا ددرویش شاه‌آباد	تصادف منجر به قتل	۹۰روز بایگانی
۶۳	کامیون	ـ	باقر رضوی	تصادف منجر به جرح	۹۰روز بایگانی
۶۴	اتوبوس	ـ	علی‌اکبر ریحانی زشك	در اختیار گذاردن دفترچه برانندہ غیر مجاز	۹۰روز بایگانی
۶۵	اتوبوس	ایران پیما	قلی رضائیان جوزم	رانندگی بادفترچه غیرمجاز	۹۰ روز بایگانی
۶۶	کامیون	اتوتاج	حیدر رشادقی	رانندگی با دفترچه غیرمجاز	۹۰۱ روز بایگانی
۶۷	کامیونت	ـ	محمد آریز	رانندگی با دفترچه غیرمجاز	۹۰۱ روز بایگانی
۶۸	کامیون	ـ	فریدون رحمانی	عدم استراحت کافی	۹۰ روز بایگانی
۶۹	اتوبوس	میهن‌نورد یزد	محمد جعفر رحمتکش	تصادفی منجر بجرح	۹۰ روز بایگانی
۷۰	کامیون	ـ	ماشاءاله زمانی مقدم	رانندگی با دفترچه غیرمجاز	۹۰ روز بایگانی
۷۱	کامیون	ـ	میرافا زیوری رافب	تصادف وواژگون منجر بجرح	۹۰ روز بایگانی
۷۲	کامیونت	ـ	عبدالقدر سعیدی	رانندگی با دفترچه غیرمجاز	۹۰ روز بایگانی
۷۳	کامیونت	ـ	علی‌اکبر سوری	تصادفی منجر بجرح	۹۰ روز بایگانی
۷۴	مینی‌بوس	ترانسپورت چالوس	خانعلی ساوی	تصادف منجر به قتل	۹۰ روز بایگانی
۷۵	اتوبوس	اکسپورت	محمد سلیمی	رانندگی با دفترچه غیرمجاز	۹۰ روز بایگانی
۷۶	کامیون	ـ	سید عباس شریفی	تصادف منجر به قتل	۹۰ روز بایگانی
۷۷	کامیون	ـ	صمد شاهد نواز	تصادفی منجر بجرح	۹۰ روز بایگانی
۷۹	کامیون	ـ	عین‌اله شادشاد	تصادفی منجر بجرح	۹۰ روز بایگانی
۷۸	کامیون	ـ	نجم‌الدین شجاعی	تصادفی منجر بجرح	۹۰ روز بایگانی
۸۰	کامیونت	ـ	قربانعلی شیرخانلو	تصادفی منجر بجرح	۹۰ روز بایگانی
۸۱	کامیون	ـ	اکبر شیرزاد	رانندگی با دفترچه غیرمجاز	۹۰ روز بایگانی
۸۲	ـ	ـ	غلامعلی شناوری	تصادفی منجر بجرح	۹۰ روز بایگانی
۸۳	اتوبوس	ایران پیما	هوشنك شمس فلاح	رانندگی با دفترچه غیرمجاز	۹۰ روز بایگانی
۸۴	کامیونت	ـ	شعبانعلی جعفری	تصادفی منجر بجرح	۹۰ روز بایگانی
۸۵	اتوبوس	تی بی تی	غلامعلی صفاری	تصادفی منجر بجرح	۹۰ روز بایگانی
۸۶	کامیون	ـ	احمد صالح زاده	تصادف منجر بجرح وقتل	۹۰ روز بایگانی
۸۷	کامیون	ـ	عباس صفری ایوری	رانندگی با دفترچه غیرمجاز	۹۰ روز بایگانی
۸۸	کامیون	ـ	احمد طاهرزاده	تصادفی منجر بجرح	۹۰ روز بایگانی

بقیه‌در صفحه ۲۳

۲ نمایش بزرگ در شرق و غرب

حسین رامتین

* هزاران زندانی سیاسی در امریکا
* محاکمه ۳ ناراضی در شوروی

جهانیان در دو سه هفته گذشته، شاهد دو نمایش بزرگ و جالب در شرق و غرب جهان بودند. شاید آنانکه باصطلاح از لابلای سطور خبرها بحقایق پشت پرده نیز پی میبرند توجه زیادی بعلت یا علل تنظیم این دو نمایشنامه بزرگ نکرده و از هدف سناریونویسان آن اطلاع صحیحی نداشته باشند. زیرا در این یکی دو هفته چه بسیار آگاهان به صحنه سازی های کارگردانان جهان سیاست از خود پرسیده باشند که منظور از محاکمه ناراضیان در شوروی چه بوده است؟ مگر هرروز صدها و هزارها ناراضی، کم کار کارخانه ها و حتی خرابکار سیاسی در سراسر کشور اتحادجماهیر شوروی بدستور (کا ـ ژ ـ ب) سازمان پلیس مخوف و مخفی روسیه بزندانها و سیاه چالها و اردوگاه های کار اجباری نمی افتند؟ مگر آنها براستی محاکمه شده‌اند؟ مگر از زمان استالین تا بحال هرروز و شب هزاران نویسنده، دانشمند روشنفکر و ناراضی جوان و پیر و زن و مرد بمحض یک شکایت یا حتی یک حکایت از اوضاع داخلی و فشار های سیاسی و اجتماعی و اقتصادی در داخل شوروی، بی سرو صدا و بدون کوچکترین اطلاعی به اقوام و خویشان آنها به زندانها یا اردوگاههای سیبری منتقل نمیشوند و تا سالها بعد و یا تا ابد خبری هم از آنها شنیده میشود؟ مگر این درس بزرگ و خوفناک را کارشناسان پلیس مخفی شوروی از دیرباز به سایر دیکتاتوریهای جهان و روسای پلیس مخفی آنها نداده‌اند؟ مگر در یک شب زمستان سال ۱۹۴۲ فقط چهارهزار افسر جوان و سالمند بوسیله استالین تیرباران نشدند که هنوز هم اثری از نام آنها نیست؟ مگر این جنایات، بصورتهای مختلف هنوز هم ادامه ندارد؟ حالا چه شده است که ساکنان کرملین اجازه صادر فرموده‌اند تا جهت نشان دادن حال و روز مادران فرسوده و خویشان گریان دو ناراضی یهودی دوربینهای تلویزیون و دستگاههای ضبط صوت و نمایشهای تلویزیونی براه افتند و صحنه های محاکمه را بمردم دنیا نشان دهند؟ آیا در پشت صحنه بازیهائی دیگر در کار است که بزودی آثار خود را آشکار میسازند؟

اگر بنا باشد در کشور اتحادجماهیر شوروی و در هرحکومت دیکتاتوری در سایر نقاط جهان چهره های پژمرده جوانان ناراضی و روشنفکران آزاده را در صحنه تلویزیون نشان دهند، چه بسا که ماهها طول میکشد و تازه نیمی از آنان نشان داده نشده اند و چه آزادگان گمنامی که برای ابد در قبرستانهای دورافتاده کرانه دریاچه ها مدفون شده‌اند و هرروز براثر امواج دریا چندین بار گوربگور میشوند تا دیگر هوس آزادی و آزادگی ننمایند.

اگر رهبران کرملین و پیروان آنان در کشورهای پلیسی اجازه دهند فقط نام و نشان زندانیان سیاسی خودرا در کتابهای مخصوص چاپ نمایند مسلما صدها جلد کتاب چندهزار صفحه‌ای خواهد شد که فقط تنظیم آنها سالها بطول میانجامد!

از آنسوی دیگر، در چنین موقعی سفیر سیاهپوست و بسیار با هوش امریکا در سازمان ملل متحد، که مسلما بعنوان یک دیپلمات با ارزش و با تجربه، هیچ سخنی بدون بررسی قبلی بر زبان نمیاورد، ناگاه، آنهم در بحبوحه مبارزه کارتر و سایر رهبران آزاده جهان علیه بیدادگریهای حکومتهای دیکتاتوری و پلیسی، در یک مصاحبه مطبوعاتی ادعا میکند که در امریکای آزاد نیز هزاران زندانی سیاسی وجود دارد! برفرض که چنین ادعائی حقیقت داشته باشد آیا در موقعیکه مبارزه شدیدی در پایتختهای بزرگ جهان غرب علیه محاکمه دو نفر ناراضی یهودی در مسکو در جریان است، یک دیپلمات و سیاستمدار هوشیار بدون نقشه قبلی و بدون مشورت با سران کاخ سفید یا دست کم بدون اجازه مسئولان سازمانهای سیاسی کشور خود چنین مصاحبه جنجال برانگیزی را ترتیب میدهد؟!

چگونه میتوان باور کرد که مصاحبه (اندرویانگ) و ادعای او دایر به وجود هزاران زندانی سیاسی در امریکا بدون اطلاع مقامات عالی امریکا و باصطلاح (سرخود) بوده است؟

جز آنکه این هردو نمایش را یک صحنه سازی بزرگ برای گرفتن نتایجی مخصوص درآینده نزدیک تصور نمائیم؟

بهره برداری مسکو یا واشینگتن

آنچه مورد سئوال پژوهشگران سیاسی و ناظران صحنه های مرموزی است که سیاست جهان را در حال تحولی عظیم و عمیق میپندارند، اینست که کدام یک از بازیگران از این صحنه سازی ها بیشتر و بهتر بهره برداری کرده یا خواهند کرد؟ مسکو یا واشینگتن؟

بطور قطع، هدف مسکو، از براه انداختن دم و دستگاه محاکمات ساختگی ناراضیها اینستکه بمردم کشورهای دیگر بخصوص بمردم آمریکا نشان دهد که آنان نیز فقط با محاکمه و بطور قانونی متهمان را به مجازات میرسانند و آنچه فراریان شوروی بسوی باختر در باره کشتارهای دسته جمعی و ساکنان اردوگاههای کاراجباری برای مردم باختر زمین گفته و نوشته‌اند تبلیغاتی دروغ و تهمتهائی ناروا بوده است

البته علت اصلی هم این است که کرملین هنوز با تمام ادعاهای پیروزی در راه تکنولوژی، خود را نیازمند به آمریکا و انگلستان و المان و ژاپن و سایر کشورهای پیشرفته صنعتی جهان میداند و چون رهبران شوروی بخوبی میدانند که مدیران دستگاههای سیاسی و صنعتی غرب بدون جلب نظر مردم خود یا نمایندگان آنها که برخلاف کشورهای دیکتاتوری فقط با نظر و رای مردم آزاد انتخاب شده‌اند، نخواهند توانست به تقاضا ها و نیازهای تکنولوژیک و تامین کمبود محصولات کشاورزی روسیه شوروی پاسخ مثبت دهد مگر آنکه برآنها ثابت شود در کرملین هم حکومت قانون برقرار شده است. ناچار با اینگونه صحنه سازیها و محاکمه بازیها آنهم برای دو سه نفر یهودی که مورد توجه یهودیان با نفوذ ساکن امریکا و انگلستان و دیگر کشورها میباشند، خودرا طرفدار عدالت وقانون معرفی میکنند. درحالیکه مسلما در همین هفته ها صدها و هزاران قفقازی و ازبک و قزاق و مغول بدون محاکمه در اردوگاهها بکار اجباری مشغولند و هیچکس برای آزادی آنها سنگ به سینه نمیزند!

اما واشینگتن و بویژه پرزیدنت کارتر و همکارانش، که شعار معروف (حقوق بشر) را سرلوحه برنامه اصلاحات جهانی قرار داده‌اند، از این صحنه سازی مسکو بزرگترین بهره وریها را داشته‌اند تا به مردم تشنه آزادی در سراسر جهان اعلام دارند که «همین محاکمه ظاهری مسکو نشانه تاثیر شگرف سیاست واشینگتن است و رهبران کرملین ناچار شده‌اند تحت فشار شعار حقوق بشر آمریکا و متحدانش نخستین قدم را در راه اجراء قانون و دادگستری بردارند»

و در عین حال واشینگتن بخاطر اینکه هیچگونه تبعیض در سیاست آزادگی خود اعمال نکرده باشد، با سیاستمدار سیاهپوست خود که در صراحت و سماجت در راه تامین آزادیهای فردی آنسانها شهرت دارد، توافق کرده است که بقیمت قبول سرزنش سناتورها و سیاستمداران و حتی سرزنش دوست عزیز خود، (جیمی کارتر) آزادگی را تا آنجا ارج گذارد که از زندانی بودن گروهی متهم سیاسی در کشورخود نیز انتقاد نماید.

این بازی ظریف واشینگتن است که مخالفان کارتر و همکارانش را در سراسر جهان و بخصوص در داخل امریکا به انزوا میکشاند.

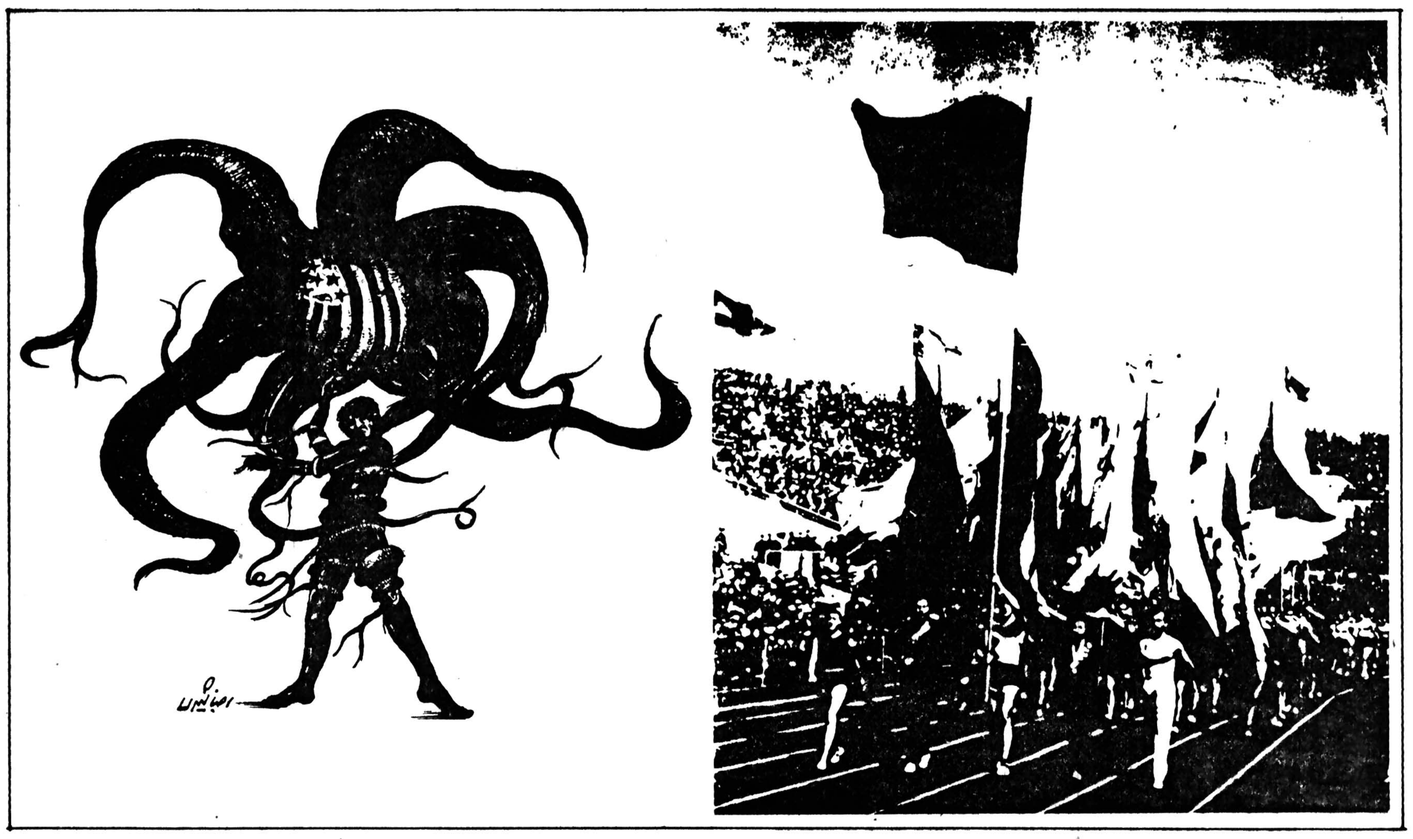

رسالت کارتر برای تمام جهان

دراین هنگام که مبارزه قانون و آزادی در شرق و غرب جهان به نمایش گذارده میشود و هرکدام از بازیگران این نمایشنامه در برابر ناباوری مردم دنیا ادعا هائی ابراز میدارند، نویسنده‌ای از آقای کارتر رئیس جمهور امریکا میپرسد:

«شما که تا این اندازه به حقوق انسانها پای بند هستید تا جائیکه حاضرید منافع سیاسی جهانی خود را در مسکو بخطر اندازید چگونه در برابر حکومتهای مستبدی که خود را وابسته بجهان آزاد، و بخصوص امریکا میدانند سکوت نموده اید؟ آیا این سکوت شما، از این جهت است که در امور داخلی کشورهای دیگر دخالت ننمائید؟»

کارتر در جواب میگوید:

«..... وقتی ما، درباره مسایل انسانی اظهار نظر میکنیم قصدمان این نیست که در امور داخلی سایر ملتها مداخله کنیم، بلکه از این جهت است که به (اهمیت انسانیت) و آزادی فرد اعتقاد داریم، تلاشهای ما، در زمینه حقوق بشر در سراسر جهان گسترده است و به یک ملت و منطقه واحدی منحصر نمیشود.....»

و سپس کارتر درباره کشورهای دیکتاتوری که خود را وابسته بجهان باختر و آزاد میدانند میگوید:

«من فکر نمیکنم که کوشش در خفه کردن ناراضیها به موفقیت بینجامد، نه شوروی و نه هیچیک از قدرتهای جهان قادر نیستند ناراضیها را ساکت سازند.....»

همین نویسنده در تفسیر اظهارات پرزیدنت کارتر مینویسد «برخلاف آنچه رئیس جمهور امریکا معتقد است و در حقیقت گفته های او در باره حفظ حقوق انسانها و آزادیهای فردی و اجتماعی بشر اعلام خطری به دوستان و همگامان امریکا است که با خرید میلیاردها دلار سلاح جنگی و توسعه معاملات بازرگانی، میخواهند با دادن نوعی رشوه به کارتلها و صاحبان صنایع امریکا از پیشرفت نظرات انسانی کارتر و همکارانش لااقل در مورد خود، جلوگیری نمایند، مصاحبه‌ای بسیار شگفت انگیز در جراید اروپای باختری از یکی از دوستان امریکا و جهان آزاد منتشر شده که گفته است: (برای حفظ سنت های یک کشور و برای تامین منافع ده ها میلیون هیچ اشکالی ندارد اگر یک میلیون نفر در برابر گلوله ماموران پلیس قرار گیرند و بخاک و خون کشیده شوند).

و سپس نویسنده ادامه میدهد:

«درجهانی که یکی از رهبران وابسته به غرب یعنی جهانی که رهبر بزرگترین ابرقدرتش دم از حقوق بشر و آزادیهای فردی و انسانی میزند، از کشتار یکمیلیون نفر هموطنانش بخاطر حفظ قدرت خود دم میزند، چگونه میتوان باور داشت که پرزیدنت کارتر و همکاران او، بمردم جهان فخر بفروشند که شعار (حقوق بشر) آنها موجب شده است که تزاران جدید روسیه تسلیم حکومت قانون شده‌اند و مردم جهان نیز آن را یک حقیقت قابل قبول تلقی نمایند؟»

ولی درهر حال کارتر در کنفرانس سران کشورهای صنعتی صریحا اعلام داشته است که او تا آنجا که قدرت داشته باشد رسالت خود را برای تامین (حقوق انسانها) در سراسر جهان انجام میدهد و از هیچ فشاری بر حکومتهای پلیسی و مخالف آزادی انسانها دریغ نخواهد کرد.

کارتر از همکاران دیگر خود نیز خواسته است که دراین راه با او همکاری نمایند، زیرا او اعتقاد راسخ دارد که دربرابر خشونت استبداد و فقط نیروی آزادی انسانها است که مانند سدی عظیم میایستد و ازویرانی تمدن انسانی جلوگیری مینماید.

مسلما دراین راه رهبران تمام کشورهای طرفدار آزادی و قانون نیز با رئیس جمهور امریکا هم آهنگ شده اند تا جائیکه از قول آقای کالاهان نقل شده است که وقتی درآخرین سفر خود به امریکا (چند هفته پیش) برای دریافت درجه افتخاری سخن میرانده است درباره آزادی ملتهای زیرفشار استبداد به حمایت از شعار (حقوق بشرکارتر) چنین گفته است:

«شما بکوشید فقط یک پنجره بروی زندانیان اسیر درچنگال دیکتاتوری بازشود، آنوقت خواهید دید که چگونه فریادها و نعره های مردم بلاکشیده و محروم و زندانیان شکنجه دیده درهای آهنین استبداد را از پاشنه میکنند و کاخهای استبداد را ویران میسازند...»

و درهمین هفته ها بود که آقای (اون) وزیر خارجه انگلستان درمصاحبه‌ای درباره نتایج فشار حکومتهای پلیسی چنین میگوید:

«فشار بمردم و ایجاد خفقان بخاطر حفظ منافع صاحبان قدرت، مانند فشاری است که برای نگاهداری فنری نیرومند وارد آورده میشود، بمحض اینکه کمترین ضعفی درسرپوش یا فشار به فنر ایجاد شود چنان ازجای خود پران میشود که مستحکمترین موانع و قدرتها را از سرراه برمیدارد و سقفهای بتون مسلح قصرها را نیزدرهم میریزد»

نقش طرد شدگان «سیا»

دربرابر این مبارزه شدید رهبران جهان آزاد، نقش چندین هزار طرد شدگان سازمان مرکز اطلاعات امریکا (سیا) درمبارزه با هدفهای انسانی کارتر بسیار مهم و مؤثر بوده است، زیرا طبق آماری که موسسات معروف آمارگیری از مردم امریکا بدست آورده اند، پرزیدنت کارتر اکنون بیش از چهل درصد محبوبیت خود را درمیان مردم از دست داده است و اکثریت مردم تحت تاثیر تبلیغات ماموران طردشده سیا، که طبعا مردمی زرنگ و باهوش و آشنا باتمام محافل سیاسی و اجتماعی امریکا هستند، اینطور قضاوت میکنند که پس از ماهها هنوز کارتر و همکارانش نتوانسته‌اند یک برنامه ثابت و هدف قاطع برای سیاست داخلی و جهانی امریکا ارائه دهند، و خلاصه کارتر را متهم به بی تصمیمی و چندرنگی درسیاست داخلی و جهانی مینمایند.

بنظر کارشناسان سیاست جهانی این اتهامات درباره کارتر فقط براثر تبلیغات کارمندان سابق (سیا) و قدرتمندان خودکامه و رشوه خواری که باهمکاری ماموران سابق سیا و رشوه دادن به آنها زیرعنوان (مستشار و مشاور) درسرزمینهای مختلف، مردم را چپاول کرده و بنام حفظ امنیت و مبارزه باکمونیسم و بهانه های دیگر هر خیانتی را مرتکب شده و تمام عملیات ننگین خود را منتسب به سیاست اساسی امریکا میکردند، میباشد. و بهترین نشانه بی اساس بودن اتهامات علیه کارتر تشکیل کنفرانس سران کشورهای صنعتی جهان میباشد که باوجود ناامیدیهائی که درباره نتایج این کنفرانس ابراز میشد، تمام سران کشورهای آزاد امادگی خود را برای گذشتهای بسیار درراه بهبود وضع اقتصادی جهان باختر اعلام داشتند و چون همکاری اقتصادی نتیجه‌اش یک نوع هم بستگی و اتحاد درراه اتخاذ سیاستهای هم آهنگ درجهان میباشد، مسلما مسکو با سکوت ولی خیلی دقیق و عمیق منتظرنتایج عملی کنفرانس سران دربن میباشد. زیرا آنچه جهان آزاد را به یک پارچگی سیاسی و اقتصادی کشانده است، بی پروائی چندماه اخیر کرملین دراجراء نقشه های کارشناسان (تسلط برجهان) کمیته مرکزی حزب کمونیست شوروی میباشد.

دراینجاست که مسکو از تندروی وهجوم بی پروای خود، نگران شده و بخصوص از اینکه کشورهای بزرگ جهان آزاد با جسارت آماده شده‌اند چین کمونیست بزرگترین دشمن خطرناک شوروی را وارد معرکه جهان آزاد سازند سخت می اندیشد.

راه ابریشم

یکی از نگرانیهای بزرگ شوروی بعدازهمکاری چین و ژاپن و توسعه تکنولوژی جدید وسیله کارشناسان ژاپنی دراین کشور، دست یا بی چین بر (راه ابریشم)است.

شاید بسیاری از خوانندگان اخبار سیاسی جهان توجه نکرده باشند که چندی پیش دولت هند به اغوا یا تشویق ماموران سیاسی شوروی دردهلی نو از همکاری دولت پاکستان با حکومت چین درباره ساختن (راه ابریشم) شدیدا ابراز نگرانی کرده. ولی دولت پاکستان بهیچوجه توجهی به شکایت یا اعتراض هندوستان نکرد و راه باستانی ابریشم با استفاده از آخرین تکنیکهای راه سازی از کرانه های اقیانوس کبیر (شانگهای) بسوی (پکن) و ازآنجا به (فلات پامیر) و سپس از قله های بلند (هیمالیا) بسوی دامنه‌های جنوبی کوهستانهای کشمیر کشیده شده و درحقیقت (شانگهای) و (پکن) را به (کشمیر) و از آنجا به اقیانوس هند منتقل میسازد.

(راه ابریشم) همان راه قدیمی است که دولتهای استعماری پرتغال و اسپانیا و سپس انگلیسیها طرح آنرا از دامنه های کوهستان (پیرنه) و (مون بلان) و (کارپات) یعنی از اروپای غربی به بالکان و از آنجا به ترکیه و ایران و سپس به هندوستان (کرانه اقیانوس هند) و چین کشیدند تا ابریشم و صنایع دستی و مواد خام زیرزمینی و روی زمینی کشور آسمانی چین را از چنگال میلیون ها مردم فقیر و قحطی زده چین و هندوستان، ایران و غیره مفت بدست میاوردند و بسواحل اقیانوس هند و سپس خلیج فارس میرسانیدند و این سرمایه های عظیم و بناها و کاخهای خیره کننده را که درکشورهای اسپانیا ـ فرانسه ـ انگلستان و سایر کشورهای اروپائی ساخته شده از تجارت ابریشم و سایر محصولات چین وهمسایگانش بوجود آمده که دربرابر آن تریاک وحشیش برای مردم این سرزمینها هدیه آوردند.

آری، راه ابریشم، درعین حال که از نظر بازرگانی راهی پرخیر و برکت برای اروپای استعمارگر قرون ۱۷ و ۱۸ بود راه استراتژیک و نظامی بود که جهت سرکوب کردن آزادگان و استقلال طلبان هند و افغانستان و چین نیز بارها مورد استفاده قرار گرفته است و حالا همین (راه ابریشم) که باهمکاری چین و پاکستان ساخته میشود یکی از منابع خطر برای روسیه شوروی شده زیرا این جاده بخوبی میتواند تاآواخر قرن بیستم یعنی تاسال دوهزار راهی هموار برای حرکت دویست میلیون سربازجوان چینی بابرخورداری از تکنولوژی شگرف ژاپن و همگامی و همدلی میلیونها گرسنه هندی و پاکستانی بسوی اقیانوس هند سرازیر شده، محاصره روسیه شوروی را دراقیانوس کبیر ـ دریای هند و چین و اقیانوس هند تکمیل نماید. طبیعی است اینچنین خطر را کشورهای غربی نیز بخوبی احساس کرده‌اند و شاید بهمین جهت بوده است که آقای هنری کیسینجر وزیر خارجه سابق امریکا معتقد بوده است:

«همکاری خیلی نزدیک با چین درعین حال که خیلی خطرناک است برای بیشتر نزدیک کردن مسکو به جهان باختر تا حدی مفید است که از خطر حمله ارتش سرخ به اروپای غربی مانع شود.

و همینطور بعضی ناظران سیاسی حدس میزنند که با وجود اشتباهات ذوالفقار علی بوتو نخست وزیر سابق پاکستان و خودکامگی‌های نابخردانه او در امور داخلی مملکت، علت اساسی سقوطش همانا همگامی زایداز حدواندازه باچین وانعقادقرارداد محرمانه او با رهبران چین جهت تجدید ساختمان راه ابریشم بوده است که طبعا غرب را نیز نگران کرده است منتها، اشتباه بزرگ مسکو در ابراز شتاب برای رخنه و بدست آوردن (راه طلا) و (راه نفت) موجب شده است که رهبران جهان آزاد ناچار به همکاری با چین کمونیست در برابر پیشروی عجولانه مسکو نماید.

روسیه در راه طلا

طراحان سیاسی و پشت پرده مسکو که تنها هدفشان دست یافتن بر نقاط استراتژیک جهان بوده تا دامنه استعمار سوسیالیستی خود را بر سراسر دنیا توسعه دهند، با همکاری یاران خود مانند المان شرقی، کوبا و بلغارستان در برابر همکاری مصلحت‌آمیز امریکا و کشورهای اروپای غربی با چین کمونیست که تهدیدی خطرناک برای هدفهای بین‌المللی او بشمار میرود، از ضعف دنیای آزاد و اختلاف نظرهای اقتصادی کشورهای سرمایه‌داری در افریقا استفاده نموده و برای تصرف (راه طلا) اکنون سخت در تلاش است. (راه طلا) بعد از (راه ابریشم) دومین هدف اروپای استعمارگر قرون ۱۸ و ۱۹ بوده است.

این راه از کرانه‌های اقیانوس اطلس (در قسمت اروپا) آغاز شده و به دامنه‌های (آتلانتا) و کشور مراکش امروز می‌پیوندد و از این راه عوامل ماجراجوی اروپای استعماری دو قرن پیش بنام جهانگرد، کشیش و پیام‌آور عیسی مسیح، پزشک و درمان بخش دردهای بیشمار ساکنان جنگلهای آنبوه با همراهی صحرانوردان سیاه چرده پابرهنه تمام رنجها و بدبختیها حتی مرگهای سیاه را استقبال کردند تا از کرانه‌های دریای مدیترانه تا اقیانوس هند راهی برای بچنگ آوردن معادن طلا و الماس آفریقای غربی ـ مرکزی و جنوبی ایجاد کردند و بدنبال راه ابریشم که مردم چین و هند و افغانستان و ایران و هندوچین را چند صد سال در چنگال استعمار سیاه اسیر ساختند، راه طلا را نیز وسیله‌ای برای رخنه و نفوذ در سرزمینهای زرخیز افریقای سیاه نمودند و از برکت منابع عظیم طبیعی این سرزمینها و به بردگی کشیدن ساکنان آن ثروتهای بیکران را در کاخهای عظیم اروپا انباشتند.

هنوز هم (راه طلا) برکت و عظمت خود را حفظ کرده است و تمام مبارزات داخلی، آدمکشی‌ها، جنگهای خانگی که با سلاحهای روسی، انگلیسی و امریکائی در این سرزمینها برپا میشود بخاطر در چنگال کشیدن همین راه پر برکت است.

روسیه شوروی و ماهواره‌هایش با استفاده از عقده‌های مردم سیاه پوستی که ده‌ها سال اسیر توهین و تحقیر و بزنجیر کشیدن استثمارگران سپیدپوست بوده‌اند اینک نقش دایه‌ای مهربان‌تر از مادر را بعهده گرفته و زیر عنوان حفظ منافع سیاه رویان پاکدل گروههائی از آنان را تا دندان مسلح کرده و بجان سایر هموطنان و هم‌نژادان انداخته‌اند و وراث استعمار کهن نیز سرسختانه با آخرین روشهای جنگی و با استفاده از بهترین وسایل فنی که از برادران اروپائی و امریکائی بدست میاورند، در برابر حملات مسلحانه صاحبان اصلی سرزمینهای پر برکت طلاخیز مقاومت مینمایند.

در چنین موقعیتی عروسکهای سودپرست و قدرت طلب، بخیال آنکه شرق یا غرب میخواهد از آنان قهرمانانی جاویدان بسازد چنان خود را باخته‌اند که تصور میکنند از آسمان و از سوی خدایان ناپیدا مأموریت رهبری ملتها را یافته‌اند. این رهبران که حرکات، ژستها و سخنان و مصاحبات آنان با اشاراتی تمسخرآمیز هرروز وسیله جراید و سایر وسایل ارتباط‌جمعی در سراسر جهان پخش و موجب مسخره و تفریح قدرتمندان واقعی جهان و صاحبان کارتلهای بزرگ میشود، با کشتارهای دسته جمعی و ایجاد شکنجه‌خانه‌ها و اعمال فجیعترین جنایات نسبت بهموطنان خود میکوشند که برادران و خواهران هموطن آزاده و روشنفکر و وطن پرست خود را به سود استعمار سیاه و سرخ نابود سازند و راه طلا را برای مبارزه استعماری ابرقدرتها هموارتر میتمایند. بدبختی ملتهائی که در سر راههای پر برکت (ابریشم) و (طلا) قرار دارند اینست که در چنگال سودپرستان جاه‌طلبی از هموطنان و هم‌نژادهای خود اسیر شده و آنان نیز بنام (وطن‌پرست) و (ناسیونالیست) و یا ده‌ها عنوان فریبنده (من درآوردی) چند صباحی خود و اقوام و نزدیکانشان آنچه از منابع زرخیز بهره برداری میشود به اربابهای قدیمی تقدیم مینمایند و خود آنها نیز از برکت نوکری بهر لباسی حتی با جامه وطن پرستی آخرین قطرات خون مردم بدبخت کشور خود را میمکند و به بانکهای سویس ـ امریکا ـ انگلستان و غیره میفرستند و شگفت‌آور آنکه آن روز موعود که بر اثر یک سازش قدرتهای بزرگ صنعتی و یا یک اختلاف نظر سیاسی و اقتصادی لحظات آخرین سقوط این عروسکها فرا میرسد، خود از آنهمه اندوخته‌ها در بانکهای خارج بهره‌ای نمیگیرند و همچون محمد داود خان‌ها، ذوالفقار علی بوتوها و امثال آنها در گوشه زندانها اسیر و یا بدست عمال دیگر همان اربابهای سابق بکباره نابود میشوند و از این بازیهای آتش برافروز خود هیچگونه درسی هم نمی‌آموزند چنانکه می‌بینیم راه سومی که استعمار سیاه و سرخ هم اکنون برای هموار کردن آن باهم ظاهرا به جنگ عقیدتی و ایدئولوژیک پرداخته‌اند چه انسانهائی را در قرن عظمت تکنولوژی و در عصر تسخیر فضا در گوشه زندانها و در زیر انواع شکنجه‌هائی که بدست هموطنان خود آنها بر جوانان و انسانهای آزاده وارد میاید، بنام (راه انرژی) یا (راه نفت) بوجود آمده که تمام جنایات عصر ما، تمام قلدرتراشی‌ها، تمام عملیات مخالف اصول انسانیت بخاطر در دست داشتن این راه پر مردمی که در کناره‌های (راه نفت) قرار گرفته‌اند وارد آمده و میاید.

راه نفت

این راه همیشه اهمیت خود را داشته است ولی پیشرفت شگفت‌انگیز تکنولوژی و تصرف آسمانها بعد از جنگ جهانی دوم، نیاز بی اندازه قدرتهای صنعتی جهان به انرژی بیشتر و افزوده شدن یک ابرقدرت دیگر بر ابرقدرتهای صنعتی و استعماری بنام (روسیه شوروی) که بخصوص با سیستم و روش خاص حکومت خود و قربانی کردن تمام حقوق انسانی در سرزمین وسیع تزارها برای رقابت با استعمار صنعتی سیاه باختر در یک مسابقه سریع و خشن تکنولوژیک و ایدئولوژیک‌گر میدان بی رقیب سابق برای جهان غرب خودنمائی کرده و میکند، اهمیت ماده اصلی و ارزان نفت را جهت تأمین قدرت توسعه و تسلط بر جهان برای هردو قهرمان استعمار (چه سرخ و چه سیاه) روز بروز افزونتر ساخته و میسازد.

بهمین سبب است که هر دو طرف یا هر دو قدرت استعمارگر با عناوین فریبنده عصر نوین بنام (حمایت از ملتهای ستمدیده) یا شعار (زحمتکشان جهان متحد شوید) یا (آزادی های فردی واجتماعی) وامثال آن که نسل ما بخوبی با این شعارها آشنائی دارد، میکوشند بنحوی تسلط خود را بر منابع طلای سیاه حفظ کنند و راه نفت را برای توسعه قدرت جهانی بخوبی اختصاص دهند. بدبختانه، از پایان جنگ جهانی دوم، هر دو قدرت استعماری سرخ وسیاه، نحوه وطریقه ای جدید برای پیشرفت مقاصد خود پیش گرفته اند که در اصطلاح سیاستگران هر دو طرف (استعمار نو) نامیده شده است.

استعمار نو، برای دست یافتن بر راه نفت، بدین طریق عملی شده ومیشود که استعمار گران سابق یعنی جهان صنعتی باختر که از برکت استعمار کهن خود غرق در طلا والماس گشته واگر حوادثی ناگهانی وانقلابی جهانی پیش نیاید تا سال سه هزار نیز همچنان از برکت چپاولهای گذشته با آسایش بسر میبرند. برای خاموش ساختن فریادهای آزادیخواهان واستقلال طلبان سرزمینهای استعمار زده دست بابتکاری تازه زده اند وآن اینکه هر چند سال مردانی را که عاشق قدرت وثروت هستند در کارگاهها وآموزشگاههای استعماری نوین وجاسوسی خود پرورش داده وبا سلام وصلوات وتبلیغات وسیع درباره عظمت فکر، تحصیلات عالیه، قدرت روحی آنها چنان محبوبیت وشهرت وعظمتی برای آنها در میان مردم ساده دل بوجود میاورند که وقتی در یک موقعیت خاص واز پیش برنامه ریزی شده برای انجام مقاصد وهدفهای استعمار نوین بر سر کار میایند، با قدرتی غیر قابل تصور بر جان ومال مردم مسلط میگردند وتا هنگامی که این تربیت شدگان مکتبهای استعمار نوین که با مدارک وعناوین دانشگاهی بخاطر حفظ مقامات ساختگی وکوتاه مدت بر هر نوع شکنجه واستثمار عوامل پشت پرده استعمار گران صنعتی صحه میگذارند تا جائیکه مردم کشور خود را به بهانه توسعه صنعت نوین ورسیدن به کاروان صنعت وتمدن جدید از ادامه زندگی سنتی خود باز میدارند و(استعمار مونتاژی) را جانشین زندگی قدیمی وآرام مردم،وطن خود مینمایند.

اگر در گذشته ها مردم کناره راه نفت میتوانستند با نان وپنیر وانگور وخربزه مزارع خود در تابستان وزمستان سد جوعی کنند وبا ذغال چوبی وهیزم جنگلی در تنورهای قدیمی نانی که از گندم مزرعه کوچک بدست میاوردند، شکم خود را سیر نمایند اکنون همه چیز را باید از خارج وارد کنند وتمام در آمد نفت خود را در راه توسعه کارخانجات مونتاژ وصنعت قلابی وساختگی که با نقشه وبدست استعمارگران نوین طرح ریزی شده به بانکهای اروپا وامریکا سرازیر نمایند وپس مانده در آمد حاصله از نفت را نیز برای سرکوب کردن (فضولان آزادیخواه وآزاده) ویا بمصرف خرید نارنجکها ومسلسلها وگازهای اشک آور برسانند.

از سوی دیگر رقیب سرخ آنها نیز ساکت ننشسته است او نیز برای رویا روئی با استعمارگران نوین جهان باختر نه تنها بوسیله عمال تبلیغاتی خود از ایدئولوژی انسانی مکتبهای قدیمی (حلاجها) و(حسن صباح ها) در شرق بلکه از تعلیمات انقلابی کارل مارکس وهم فکران او که براستی هدفهائی عالی برای نجات انسانها داشتند بهره برداری عوام فریبانه کرده وگروه گروه جوانان آزاده ومردمان متنفر از استعمار سیاه را بسوی خود جلب نموده ودر آن حال که آنان را مست باده انقلابهای قلابی وصحنه سازیهای تبلیغاتی سرخ نموده ومینمایند در داخل سرزمین پهناور خود روشهائی خشن تر وخونین تر از (تزارها) پیش گرفته وبرای پیش برد هدفهای استعماری نوین سرخ واستفاده از نتایج تبلیغات اشوب برانگیز با همدستی گروههای دیگر از تربیت یافتگان مکتب (کا ـ ژ ـ ب) وزیر نام (انقلاب جهانی پرولتاریائی) نقاط حساسی از (راه نفت) را در اختیار میگیرند وآنان نیز با عمال ظاهرا سرخ خود وباز هم از میان مردم همان سرزمینها افرادی جاه طلب ونابخرد را که جذبه قدرت به آنها اجازه نمیدهد حتی به سرنوشت دوستان وهمکاران قبلی بیندیشند، با تیشه مسکو بریشه خانه وخانمان خود میزنند.

هم اکنون این برنامه که از سوی طراحان (بین الملل چهارم) طرح ریزی شده ادامه دارد وخوشبختانه ضربات اخیری که بر پیکر استعمار نوین غرب وارد آمد موجب شد که مخالف خوانهای اروپای باختری که سرمست از سیل پولهای نفت وطلا وصدور ماشین آلات کهنه بنام صنایع مونتاژی همچنان به تقویت عروسکهای مقتدر خود در کناره راه نفت مشغول بودند. بخود آمدند ودر برابر هجوم تبلیغاتی وایدئولوژیکی استعمار وتزاران جدید ناچار در کنفرانس (بن) تسلیم طرح (حقوق بشر) پرزیدنت کارتر شدند.

غرب صنعتی با ایدئولوژی انسانی

غرب صنعتی که هیچ چیز جز پول وچاپیدن ملتهائی که در سر راه طلا وراه آبریشم وراه نفت قرار داشتند نمیشناخت اینک بخود آمده است وبقول آقای کالاهان نخست وزیر سوسیالیست بریتانیا، ناچار شده است پنجره ها را بروی زندانیان قدیمی استعمار بگشاید. در برابر استعمار جدید تزاران سرخ ودر برابر تبلیغات هم آهنگ با عملیات سریع ودقیق نظامی وسیاسی در میان صدها میلیون مردم محروم وزجر کشیده جهان سوم در آسیا وآفریقا وآمریکای جنوبی، جهانی که خود را پیرو آزادی فردی ورعایت حقوق انسانها میخواند لازم دیده است که بر خلاف گذشته ها مشتی محکم بر سینه کسانیکه با پشتیبانی کارتلها وصاحبان صنایع وطلاخواران بین‌المللی بر جان ومال وهستی اکثریت مردم خود بی شرمانه میتاختند وبا ایجاد دستگاههای شکنجه وخونخوار آنان را هر چه سریعتر بسوی کمونیسم بین‌المللی میکشانیدند، بکوبد وآنان را از خودسریها وخودکامگیها باز دارد.

اینک تمام آزادگان جهان در انتظار روشن شدن نتایج تصمیمات سری کنفرانس (بن) میباشند تا ببینند آیا سران ورهبران جهان آزاد از هجوم سیاسی ونظامی کرملین درس عبرت گرفته است؟ وضمن رفع اختلاف نظرهای اقتصادی پایه گذاری اساسی برای توسعه یک ایدئولوژی انسانی در سرزمینهائی که وابستگی به تمدن آزاد غرب را بر اسارت در چنگال استبداد وخشونت سرخ ترجیح میدهند، شده است؟

آنها که در جهان امروز به آزادی انسانها میاندیشند وشیفته آزادی بیان وقلم بوده ومعتقدند تنها از این راه است که جهان از سقوط در پرتگاه استبداد وحکومتهای پلیسی نجات می یابد، بهترین راه را انتخاب ایدئولوژی جدید وانسانی کارتر میدانند وبرای آزادگان جهان (کارتر) یک آمریکائی یا رهبر یک کشور ابر قدرت نیست بلکه او بیک انسان آزاده میمانند که هرگاه از کاخ سفید نیز خارج شود با شعار (حقوق بشر) خود مانند «مارتین لوترکینگ» رهبر آزادی سیاهان میتواند درهای آهنین زندانها را با راه پیمائیها ومبارزات انسانی بگشاید ودر برابر هجوم سیل ویرانگر استبداد وخشونت سرخ سدی محکم بنام (آزادی انسانها) و(تامین حقوق انسانها) بوجود آورد ودر این راه تمام آزادگان جهان بدون توجه به عملیات گذشته عمال امریکا وعوامل جنایتکاری که با حمایت آنان در سراسر جهان فاجعه ها ببار آوردند باید از ایدئولوژی (کارتر) حمایت نمایند تا آینده چه بخواهد.....؟!

از گروه گزارش سازمان شهرستانهای روزنامه اطلاعات

گفت‌وگوی اختصاصی خبرنگار اطلاعات در بروجرد با «انیسه خانم» دختر سید جمال الدین واعظ اصفهانی

انیسه خانم چگونه محمدعلی شاه پدرم را کشت

سید جمال الدین واعظ اصفهانی پدر سید محمد علی جمالزاده «نویسنده» در بیداری ایران علیه حکومت استبدادی محمد علیشاه قاجار ، نقش اساسی داشت

جنبش آزادیخواهانه‌مردم ایران که زیر ستمدیده سیاه پادشاهان‌قاجار به جان آمده‌بودند ـ شاید ـ در پی قیام مجاهدانه سید جمال‌الدین اسدآبادی و شاگرد مبارزش «محمدعبده» که اشاعه‌گر اندیشه‌های «بیداری شرق» بودند، رفته رفته نضج گرفت و در آذربایجان به اوج و اعتلای خود رسید.

آزادیخواهان بی‌آنکه از پای نشینند ، تا برقراری حکومت مشروطه ، همچنان مبارزه سرخ و حق‌طلبانه خود را ـ تابمباران‌خونین مجلس که بدستور محمدعلی شاه و تحت رهبری سرگرد «لیاخوف» انجام گرفت ـ ادامه دادند.

یکی از مشروطه‌خواهان بزرگ این دوره « سید جمال‌الدین واعظ اصفهانی» بود که سرانجام به درجه شهادت رسید :

سید جمال‌الدین واعظ اصفهانی» در سال ۱۲۷۹ هـ . ق، در «دارالهدایه» همدان چشم بجهان گشود. پدرش سید عیسی صدر عاملی» بود که نسبتش به سادات «جبل‌عامل» میرسید.

سید جمال‌الدین بیش از ۵ سال نداشت که پدرش بدرود حیات گفت‌وضرورت وادارش کرد تا با مادر خود در تهران رحل‌اقامت افکند . سید جمال‌الدین پس از کسب معلومات زمان خود در سن بیست سالگی به اصفهان رفت و نزد مدرسان بزرگ این شهر به تحصیلات عالیه پرداخت .

هنوز گام از دایره تنگ جوانی بیرون نگذاشته بود که با روشنفکران و آزادی خواهان بزرگی چون : «ملک‌المتکلمین» (واعظ و خطیب بزرگ انقلاب مشروطیت) و «سیدالاسلام کرمانی» مدیر و نویسنده روشنفکر روزنامه‌های : «کشکول»، «ندای وطن» ، آزادیخواه و « محاکمات آشنا» آشنا شد و باارشاد های آنان بانطق گیرای‌خود به کار وعظ و تبلیغ و بیداری اذهان پرداخت .

دیری نپائید که آوازه شهرت وی مرزهای کشور را درنوردید و حسن‌شهرت وی «مسعود میرزا» ـ (ظل‌السلطان) را بهیناک کرد. سید جمال‌الدین که ظل‌السلطان را در وحشتو هراس می‌دید از دست میرسید . سید جمال‌الدین‌در آخرین روزهای زندگی‌خود بهمراه دخترش : «انیسه خانم» ـ پس از بمباران مجلس، تهران را پار دیگر ترک گفت، وی سرانجام بدستور محمدعلی شاه‌کشته شد، از سید جمال‌الدین ۲ فرزند بیادگار مانده است‌که یکی از ایندو : «سید محمد علی جمالزاده» نویسنده معروف ، زندگی در ژنورا برگزیده است و دیگری : «انیسه خانم» در بروجرد اقامت دارد خبرنگار ما در بروجرد با «انیسه خانم» دختر سید جمال‌الدین به گفتگو نشسته است که می خوانید :

★ ازچپ: فرزاد، پسرخاله جمال‌الدین، سرگرد رضا پسر سید جمال که فوتشده (در آغوش فرزاد است) محمدعلی‌جمالزاده (نویسنده معروف) ، انیسه خانم تنها دختر سید جمال ، عیسی‌و جلال (فرزندان دیگر سید جمال‌که هردو فوتشده‌اند)

س : سید جمال‌الدین واعظ اصفهانی یکی ازچهره های‌درخشان‌تاریخ‌مشروطیت ایران است که نامش‌ازلوح اذهان هرگز محو نخواهد شد- جنبش‌های آزادی ـ خواهانه وی که ضربات هولناکی بود بر پایه‌های پوسیده حکومت استبدادی قاجاریه ـ سرانجام باعث شهادتش شد، در مورد این بزرگمرد تاریخ ایران چه می‌گوئید؟

انیسه‌خانم : « پدرم از چهره‌هایی است که متاسفانه آنگونه که باید شناسائی نشده است ، او علیرغم تمامی مشکلات دوران‌کوتاه زندگیش نخستین کسی بود که در ایران مدرسه‌دخترانه تاسیس کرد و نام آنرا مدرسه «بی‌بی‌خانم» گذاشت ومن افتخار دارم که اولین دانش‌آموز این‌مدرسه بودم. بعدها دختر «امین‌التجار» که در همسایگی ما زندگی میکرد در این مدرسه ثبت‌نام کرد آموزگار و ناظم این مدرسه دودختر«بی‌بی‌خانم»: «افسر» و «اعلم» بودند که مدرسه را دلسوزانه اداره می‌کردند. من تحت ارشاد های پدرم تا سال چهارم در این مدرسه درس خواندم و همیشه شاگردی ممتازبودم. یادم می‌آید درپایان‌امتحانات لباسی سبز تنم میکردند و نوشته‌ای بمن میدادند که بخوانم .

نوشته مذکور شعری‌بود که در مراسم پایان سال تحصیلی میخواندیم :

« الحمدلله که نمردیم و بدیدیم
این دوره تحصیل به‌پایان بوساندیم
دشمن که نمیخواست بشارت بدهیدش
ما بند به چنگال عدالت بدریدیم ...»

ما بند به چنگال عدالت بدریدیم ...»

ناگفته نماند که این مدرسه در محل باغ‌فردوس (سرقبر آقا) قرار داشت ، بعد ها بدستور محمد علی شاه‌مدرسه تعطیل شد در دوران کوتاه برقراری مشروطه مدارس مجددا یکی پس از دیگری باز شدند و من در مدرسه دیگری به تحصیل پرداختم .

س: « میگویند بیش از ۳ سال نداشتید که پدرتان را کشتند بیگمان‌این لطمه‌دردناکی بود که در آن سن اندک بر روح حساس شما وارد آمد، این واقعه دردناک را چگونه میتگرید ؟

انیسه خانم متاسفانه بیش‌از ۳ سال نداشتم که پدرم شهید شد و بهمین خاطر دقیقا نمی دانم در آن روز ها چه می ـ کشیدم آنچه بخاطر دارم‌موج فزاینده همدردی‌های مردم‌بود

بقیه‌در صفحه ۲۳

هواپیمائی ملی ایران «هما»

آگهی پذیرش دانشجو

برای
مدرسه عالی مهمانداری و خدمات پروازی
وابسته به هواپیمائی ملی ایران «هما»

هواپیمائی ملی ایران «هما» بمنظور تامین کادر مهمانداری خود گروهی از دختران وپسران علاقمند را بهمکاری دعوت میکند تاپس از طی‌دوره آموزشی‌در مدرسه عالی مهمانداری وخدمات پروازی واخذ مدرك دانشبهری و برخورداری از مزایا وامکانات زیردرپروازهای‌بین‌المللی بعنوان مهماندار خدمت کنند :

۱ـ آموزشهای تخصص در سطح عالی .
۲ـ انجام خدمت در سطح بین‌المللی .
۳ـ بیمه های درمانی موسسات بین‌المللی.
٤ـ بیمه عمرو حوادث در حین کارو خارج ازمحیط‌کار.
۵ـ اقامت‌درهتلهای درجه‌یك‌خارج‌ازکشور درحین‌خدمت.
٦ـ وسیله رفت‌وآمد در دوره عملی مقدماتی ،تکمیلی و خدمت .
۷ـ یونیفرم در حین خدمت
۸ـ مسافرت با «هما» و سایر خطوط بین‌المللی برای خود و خانواده .
۹ـ حقوق و مزایا به شرح جدول زیر:

ردیف ـ مراحل تحصیلی	کمك هزینه تحصیلی ماهانه (ریال)	حق پرواز ماهانه مشروط به ۷۰ ساعت پرواز در ماه	جمع (ریال)
۱ـ نظری مقدماتی (ششماه)	ـر۱۰۰۰۰	ـ	ـر۱۰۰۰۰
۲ـ عملی مقدماتی (ششماه)	ـر۲۰۵۰۰	ـر۶۳۰۰ ریال	ـر۲۶۸۰۰
۳ـ نظری تکمیلی (سه ماه)	ـر۲۱۵۰۰	ـ	ـر۲۱۵۰۰
٤ـ عملی تکمیلی (نه ماه)	ـر۲۲۶۰۰	ـر۷۷۰۰ ریال	ـر۳۰۳۰۰
۵ـ بعد از تحصیل	ـر۲۳۷۰۰ تا ـر۵۱۱۰۰	ـر۸۴۰۰ تا ـر۱۷۱۵۰	ـر۳۲۱۰۰ تا ـر۶۸۲۵۰

دانش‌آموختگان علاوه برمبالغ مندرج دردردیف‌ه جدول فوق‌الذکر مبلغ ۳۰۰۰ ریال نیز مزایای درجه تحصیلی دریافت میدارند، بنابراین‌حقوق ومزایای آنان درآغازخدمت ۳۵۱۰۰ ریال استو درصورت ارتقاء بمقام سرمهمانداری از فوق‌الفاده شغل ماهانه بین۶۰۰۰ ریال تا ۱۵۰۰۰ریال برخوردار خواهند شد.

شرایط داوطلب شدن :

۱ـ دارا بودن دیپلم کامل متوسطه.
۲ـ دارا بودن حداقل ۱۸سال و حداکثر ۲۸ سال‌سن.
۳ـ حداقل قد برای‌خانمها ۱۶۰ وبرای آقایان ۱۶۸ سانتیمتر وزن نیز باید متناسب با قد باشد.
٤ـ مجرد بودن خانمها و مجردماندن درطی مدت‌آموزش.
۵ـ عدم‌تعهدبه‌اشتغال در سازمانهای دولتی
٦ـ عدم اشتغال به‌تحصیل در دانشگاهها و یاموسسه های آموزش عالی.
۷ـ دارا بودن برك پایان خدمت یا معافی دائم غیرپزشکی
۸ـ سپردن تعهد خدمت برای مدت چهارسال پس از اخذ مدرك دانشبهری.

شرایط دیگر :

۱ـ پذیرفته شدن درامتحانات مسابقه ورودی .
۲ـ پذیرفته شدن درمصاحبه .
۳ـ پذیرفته شدن در آزمایش روانشناسی .
٤ـ پذیرفته شدن در معاینات پزشکی طبق استاندارد «هما» .

آزمونهای مسابقه ورودی‌که به توسط سازمان سنجش آموزش‌کشور انجام خواهد شد :

۱ـ زبان فارسی و شناخت ایران و فرهنك ملی.
۲ـ هوش و استعداد تحصیلی .
۳ـ زبان انگلیسی .
تذکر: از پذیرفته شدگان در مسابقه ورودی پس‌ازانجام مصاحبه آزمایش کتبی روانشناسی نیز بعمل خواهدآمد.

نحوه ثبت نام :

داوطلبان واجد شرایط باید«فرم درخواست شغل‌دانشجو ی مهمانداری» ذیل این آگهی ر اتکمیل کرده با مدارك‌مورد نیازحداکثر تا تاریخ:۲۸ر۵ر۲۵۳۷ شاهنشاهی بوسیله پست سفارشی به‌نشانی : تهران خیابان تخت‌جمشید ـ خیابان فرصت شماره ۱۲۲مدرسه‌عالی مهمانداری وخدمات پروازی یاصندوق پستی ۳۳۵۸ـ٤۱ ـارسال دارند، به مدارك ناقص یامدارکی که‌بعداز مهلت مقرر به‌پست‌تحویل شود ترتیب اثر داده نخواهد شد.

تاریخ ومحل توزیع کارت ورودی :

۱ـ کارت شرکت در جلسه امتحان در تاریخ۹ر۶ر۲۵۳۷ درمحل مدرسه عالی مهمانداری و خدمات پروازی به‌شرح زیر به‌ترتیب حرف اول نام خانوادگی توزیع خواهدشد:

حرف الف تاش ۷ صبح تا ۱۳
حرف ص تای ۱٤ تا ۲۰

تذکر :

رسید پست سفارشی را درروز وزیع کارت ورودی همراه داشته باشید.
۲ـ تاریخ‌ومحل امتحان روز توزیع کارت ورودی‌به‌داوطلبان اعلام خواهدشد.

درخواست ثبت نام در مسابقه ورودی انتخاب دانشجو برای رشته مهمانداری

در این محل چیزی ننویسید

اینجانب با مشخصات زیر :

محل درج حرف به حرف نام خانوادگی

نام خانوادگی :

محل درج حرف به حرف نام

نام : نام پدر:

جنسیت زن مرد شماره شناسنامه: محل صدور شناسنامه:

سال تولد : محل تولد : نوع دیپلم :

تاریخ دریافت دیپلم : خرداد شهریور سال دریافت معدل دیپلم کتبی کل

اندازه قد به سانتیمتر : وزن به کیلوگرم:

همراه این فرم مدارك زیر را با پست سفارشی ارسال میدارم :

۱ـ فتوکپی دیپلم یا گواهی قبولی یك برگ
۲ـ فتوکپی شناسنامه یا رونوشت آن یك برگ
۳ـ فتوکپی کارت پایان خدمت یا معافیت دائم غیر پزشکی یك برگ
٤ـ عکس ٤×۳ که مشخصات خود را پشت هر قطعه نوشته‌ام ٤ قطعه

نشانی : شهر شماره پلاك

شماره تلفنی که در صورت ضرورت بتوان پیام فوری فرستاد : شماره تلفن کد شهر

تذکر مهم :

مدارك به هیچ وجه مسترد نخواهدشد

توضیح :

از کسانی که‌در مراحل پزشکی و استخدامی دوره های قبل واجدشرایط شناخته نشده‌اند تقاضا میشوددرخواست مجدد نفرستند زیرا به این گونه درخواست ها ترتیب‌اثر داده نخواهد شد .

بقیه از صفحه ۲۰

اطلاعیه پلیس راه‌ژاندارمری کشور شاهنشاهی

ردیف	نوع وسیله	نام شرکت	نام و شهرت راننده	نوع تخلف	مدت بایگانی دفترچه
۸۹	مینی‌بوس	شرکت ایران ترانزیت	اصغر طاهری	تصادف منجر بجرح وقتل	۹۰ روز بایگانی
۹۵	کامیونت	ـ	اکبر عابدی کچی	رانندگی با دفترچه غیرمجاز	۹۰ روز بایگانی
۹۱	کامیون	ـ	علی علیمراد زاده	رانندگی با دفترچه غیرمجاز	۹۰ روز بایگانی
۹۲	کامیون	ـ	ضاعلی‌اکبر نیشابوری	تصادفی منجر بجرح	۹۰ روز بایگانی
۹۳	کامیون	ـ	عبدالعلی عبدالله	تصادفی منجر بجرح	۹۰ روز بایگانی
۹۴	مینی‌بوس	ترانسپورت شهباز	حسین غلامی بهرامی	عدم استراحت کافی	۹۰ روز بایگانی
۹۵	کامیون	ـ	رحمن غلامی مهرآبادی	رانندگی با دفترچه غیرمجاز	۹۰ روز بایگانی
۹۶	کامیون	ـ	اکبر فتحی دوست	تصادفی منجر بجرح	۹۰ روز بایگانی
۹۷	مینی‌بوس	مسافربری رشت گرگان	محمد قربانی	تصادفی منجر بجرح	۹۰ روز بایگانی
۹۸	اتوبوس	اتو رضا	حسن قشقائی	تصادفی منجر بجرح	۹۰ روز بایگانی
۹۹	سواری کرایه	مسافربری گیلان‌تور	غلامحسین قربانعلی پور	تصادفی منجر بجرح	۹۰ روز بایگانی
۱۰۰	کامیون	ـ	اسمعیل کاکاخانی	رانندگی با دفترچه غیرمجاز	۹۰ روز بایگانی
۱۰۱	کامیون	ـ	مرتضی کرمی بله‌کبوری	رانندگی با دفترچه غیرمجاز	۹۰ روز بایگانی
۱۰۲	اتوبوس	ترانسپورت‌نو درگز	محمدعلی کل‌میمی	تصادفی منجر بجرح	۹۰ روز بایگانی
۱۰۳	کامیون	ـ	اکبر کریمی	تصادف منجر به قتل	۹۰ روز بایگانی
۱۰۴	مینی‌بوس	اتوسیر حافظ	رمضان کاشی	تصادفی منجر بجرح	۹۰ روز بایگانی
۱۰۵	کامیون	ـ	غفورکیان پورکل جونگی	رانندگی با دفترچه غیرمجاز	۹۰ روز بایگانی
۱۰۶	کامیون	ـ	داودگل حالت منفرد	رانندگی با دفترچه غیرمجاز	۹۰ روز بایگانی
۱۰۷	کامیون	ـ	نظر گله‌داری	دراختیار گذاردن وسیله به راننده غیرمجاز	۹۰ روز بایگانی
۱۰۸	کامیون	ـ	مون‌هیل ـ لی‌پاسگال	رانندگی با دفترچه غیرمجاز	۹۰ روز بایگانی
۱۰۹	کامیونت	ـ	جعفر محمدی	رانندگی با دفترچه غیرمجاز	۹۰ روز بایگانی
۱۱۰	کامیون	ـ	علی میرزاحسنی	رانندگی با دفترچه غیرمجاز	۹۰ روز بایگانی
۱۱۱	کامیون	ـ	موسی میرشکار	تصادف منجر به قتل	۹۰ روز بایگانی
۱۱۲	کامیون	ـ	حسین مهیدی	تصادف منجر به قتل	۹۰ روز بایگانی
۱۱۳	کامیون	ـ	زاق میرزاخانی‌ثافچی	رانندگی با دفترچه غیرمجاز	۹۰ روز بایگانی
۱۱۴	سواری کرایه	مسافربری مرکزی‌گرگان	شعبان مهدوی	تصادفی منجر بجرح	۹۰ روز بایگانی
۱۱۵	کامیون	ـ	رضا مقید قلتاچی	رانندگی با دفترچه غیرمجاز	۹۰ روز بایگانی
۱۱۶	کامیونت	ـ	محمد محمودی کاتبی	رانندگی با دفترچه غیرمجاز	۹۰ روز بایگانی
۱۱۷	مینی‌بوس	اتوسیر صیرفی	علی محمدی	تصادفی منجر بجرح	۹۰ روز بایگانی
۱۱۸	مینی‌بوس	مسافربری ساحل‌گرگان	یونس میرزا بابائی	تصادف منجر به قتل	۹۰ روز بایگانی
۱۱۹	کامیون	ـ	مرس ـ نوری پشتکده	تصادفی منجر بجرح	۹۰ روز بایگانی
۱۲۰	کامیونت	ـ	عباسعلی مرادی	تصادفی منجر بجرح	۹۰ روز بایگانی
۱۲۱	کامیون	ـ	علامعی نصیری	تصادفی منجر بجرح	۹۰ روز بایگانی
۱۲۲	کامیون	ـ	مختار نادری حیدری	تصادفی منجر بجرح	۹۰ روز بایگانی
۱۲۱	کامیون	ـ	رضا نیسرجم جنجو	رانندگی با دفترچه غیرمجاز	۹۰ روز بایگانی
۱۲۴	اتوبوس	اکسپورت اراك	سعبانعی نصری	تصادف منجر بجرح وقتل	۹۰ روز بایگانی
۱۲۵	کامیون	ـ	حسین نیسجه	تصادفی منجر بجرح	۹۰ روز بایگانی
۱۲۶	کامیون	ـ	اسمعیل نائین ضمیر	رانندگی با دفترچه غیرمجاز	۹۰ روز بایگانی
۱۲۷	کامیون	ـ	جلال‌الدین نعمی حسف	تصادفی منجر بجرح	۹۰ روز بایگانی
۱۲۸	کامیونت	ـ	ملك‌شاه‌نثرزاده الوار	رانندگی با دفترچه غیرمجاز	۹۰ روز بایگانی
۱۲۹	کامیون	ـ	ابوالفضل نفرینی	دراختیار گذاردن دفترچه برانندگی غیرمجاز	۹۰ روز بایگانی
۱۳۰	ـ	ـ	رستم نعمتی حواجو	تصادفی منجر بجرح	۹۰ روز بایگانی
۱۳۱	سواری کرایه	بدون وابستگی	ابراهیم نامدار ویشکائی	تصادف منجر بجرح وقتل	۹۰ روز بایگانی
۱۳۲	کامیون	ـ	غلامشاه وزیری	رانندگی با دفترچه غیرمجاز	۹۰ روز بایگانی
۱۳۳	کامیون	ـ	علی وثوق‌نیا	تصادفی منجر بجرح	۹۰ روز بایگانی
۱۳۴	کامیون	ـ	سیدکمال واحدی	رانندگی با دفترچه غیرمجاز	۹۰ روز بایگانی
۱۳۵	اتوبوس	میهن‌تور	ارشد هواخواه	تصادفی منجر بجرح	۹۰ روز بایگانی
۱۳۶	کامیون	ـ	محمد هوبه شکار	رانندگی با دفترچه غیرمجاز	۹۰ روز بایگانی
۱۳۷	کامیون	ـ	موداسکانی‌صومعه‌سرائی	رانندگی با دفترچه غیرمجاز	۹۰ روز بایگانی
۱۳۸	اتوبوس	تی‌تی‌اس	علی سحرخیز	تصادفی منجر بجرح	۹۰ روز بایگانی

پلیس راه ژاندارمری کشور شاهنشاهی

انیسه خانم

بقیه‌از صفحه ۲۲

که یکی از رهبران آگاه خود را از دست‌داده‌بود آن‌روزها در خانه ما همیشه عزاداری بود و لباس سیاه از تن ها بیرون نمی‌آمد ، مادرم در مورد این واقعه دردناک میگفت که وقتی بدستور محمد علیشاه سرکرد لیاخوف مجلس را به توپ بست ، گروهی از وکلا و آزادیخواهان ـ یعنی آنها که زنده مانده بودند ـ هرکدام بسویی پراکنده شدند. هنگام بمباران پدرم نامه‌ای به عنوان مادرم نوشت و پسر بچه‌ای دستنوشته‌او را بخانه آورد پدرم نوشته بود که توسط پسر خاله‌ام برایش مقداری غذا و لباس‌بفرستیم. او در آن هنگام در منزل یکی از شاهزاده ها که درست‌پشت مسجد سپهسالار قرار داشت، بسر میبرد . وی‌پس ازدریافت لباس ، پول و غذا با قاطر و دلیجان و در پاره‌ای‌موارد با پای پیاده به همدان رفت و در کاروانسرائی اقامت گزید .

وقتی محمدعلی شاه ازفرار او آگاه شد به «مظفرالملک» والی همدان تلگراف کرد که در صورت تحویل دادن‌زنده یا مرده «سید جمال» هزار تومان جایزه میگیرد .

در یکی از همین روز ها پدرم به «حسین خان» نوکر «مظفرالملک» والی همدان اطلاع دادکه میخواهدارباش را ببیند ـ حسینخان برای کسب جایزه مخصوص‌مستقیما به محمد علیشاه تلگراف زد و موقعیت پدرم را به آگاهی او رساند ، شاه قاجار از «مظفرالملک» خواست تاسید جمال» را دست بسته به تهران بفرستند ،اما «مظفرالملک» از این فرمان سرپیچی کرد و به محمد علیشاه نوشت که این کار ننگین را انجام نخواهد داد ، سرانجام پدرم دستگیر و به «دوشک امیر افخم» بروجرد معلی اعزام‌و بدست عمال محمد علی شاه محبوس شد ـ مادرم میگفت بین راه او را به قطربستند و با بدترین شکنجه ها به سوی تبعیدگاه کشیدند ، در همانجا بود که به شهادت رسید .

در مورد آخرین روز های پدرم در کتابی خواندم که «امیر افخم» روسا وبزرگان بروجرد را به یک میهمانی دعوت کرد و به نوکرش‌گفت که در مجلس میهمانی بگوید سید جمال» از او شراب خواسته است ـ امیر افخم با توسل به این حیله حکم اعدام پدرم را از مدعوین گرفت و او را در سال۱۳۲۶ قمری بشهادت رساند ، جسد پدرم در گورستان یخچال بروجرد (باغ شهرداری‌فعلی) دفن شد ـ هم‌اکنون این‌محل به نام «جمالیه» معروف‌است. خوشبختانه پسر خاله‌ام‌که از سویی خدمتکار با وفای ما بود در تمام سفرها و تبعیدها و بویژه آخرین سفر پدرم‌که سفر مرگ او بود ، پدرم را تنها نگذاشت و وفاداری‌خود را ثابت کرده .

س « باسپاس فراوان از اینکه با همه گرفتاری‌خود ، ما را به گرمی پذیرفتید . خواهش میکنم‌ازموقعیت فعلی خانوادگی خود بگوئید »

انیسه خانم «من چهارمین فرزند و تنها دختر سید ـ جمالدین واعظ هستم‌وتاسال ششم ابتدائی تحصیل کرده‌ام. گواهینامه پایان تحصیلات ابتدائیرا هنگامی که «موید الملك» وزیر معارف بود دریافت کردم برادرم محمدعلی جمالزاده سالهاست که درزنو بسر میبرد و روابط حسنه ما همچنان با مکاتبه‌ای که داریم حفظ شده است «محمد علی برادرم با چند تن از دوستانش مانند : فدائی ، جهانگیر خان ، میکده ، دکتر مهدیخان و پسر ملك‌المتکلمین از اولین شاگردانی بودند که از سوی مدرسه «دارالفنون» به خارج اعزام شدند» .

آگهی رسمی ممنوعیت شکار در محدوده تندوره واقع دراستان خراسان

باستناد بندو وماده ٦ قانون حفا ظت و بهسازی محیط زیست‌مصوب سال ۲۵۳۳ از اول امرداد ماه ۲۵۳۷ شاهنشاهی بمدت ۵سال هرگونه شکار و تیراندازی در محدوده‌تندوره ممنوع اعلام‌وبدینوسیله اگهی رسمی ممنوعیت شکار در محدوده تندوره مندرج در روزنامه رسمی شماره ـ ۹٦٥٤ مورخ۱۹ر۱۱ر۲۵۳٦ لغو می گردد.

منطقه شکار ممنوع تندوره واقع‌در استان خراسان محدود است بحدود زیر:

شمالا

از تقاطع جاده ماشین رو سادات‌یا جاده شوسه درگز و قوچان بطرف غرب در امتداد جاده ماشین رو پس از گذشتن از قراء سادات ، قلعه‌چه، سعدآباد ، فضل آباد ، بهمن‌آباد ، تاجشن آباد ازاین قسمت درامتداد حد شمالی پارك ملی تندوره تا قریه شوی علیا واز این قریه در امتداد جاده مالرو تاقریه تیگان ازقریه‌تیگان بطرف غرب درامتداد رودخانه‌درونگر پس از گذشتن از تلاقی رودخانه شمخال با این رودخانه در امتداد رودخانه درونگر و دره در بادام تا قریه دربادام .

غربا

از قریه دربادام در امتداد جاده شوسه باجگیران،قوچان بطرف‌جنوب تاقریه امام‌قلی (پادگان‌امام‌قلی).

جنوبا

از قریه امامقلی بطرف جنوب شرقی در امتداد جاده شوسه باجگیران، قوچان پس از گذشتن از سه‌راهی قوچان ، باجگیران ، درگز در امتداد جاده شوسه درگز پس‌از عبور از قراء اینچه شاه بازماینچه گهنه، اینچه سابلاغ ، اینپه کیکانلو ، کلاته آق‌مزار، خادمانلو ، کپکان تا اراك ،

شرقا

از قریه اراك بطرف شمال‌درامتداد جاده شوسه درگز پس‌از گذشتن‌از پادگان نظامی و قریه حق وردی الی تقاطع جاده ماشین رو سادات باجاده شوسه درگز. م‌الف ۱۱۳۷۷ ۱ـ۲

سازمان حفاظت‌محیط زیست

کارخانجات روغن نباتی جهان

واقع در کرج افراد واجد شرایط زیر را با حقوق و مزایای مکفی به همکاری دعوت مینماید:

۱ـ تکنیسین برق صنعتی باحداقل ۳ سال سابقه کار .
۲ـ تکنیسین الکترونیک وارد به مدارهای الکترونیکی صنعتی .
۳ـ تراشکار ماهر وارد بکارهای قالب سازی
٤ـ مونتاژکار ماشین آلات صنعتی قادر به خواندن‌نقشه نصب ومونتاژ ماشین آلات صنعتی
۵ـ دیپلمه فنی- ریاضی- طبیعی

افراد واجد شرایط فوق که دارای پایان خدمت و یا معافیت دائم غیر پزشکی میباشند میتوانند جهت مصاحبه روز های یکشنبه ودوشنبه ۹و۸ مرداد از ساعت ۸ الی۵ بعد از ظهر به خیابان تخت‌جمشید. خیابان ملك‌الشعرای بهار(جنوب امجدیه) پلاك ۵ طبقه پنجم وازتاریخ فوق ببعد به کرج ـ جهانشهر ـ کارخانجات روغن نباتی جهان مراجعه فرمایند.

هواپیمائی ملی

استخدام مهماندار پیمانی

هواپیمائی ملی ایران «هما» گروه تازه‌ای ازجوانان دختر و پسر علاقمندرا بعنوان مهماندارپیمانی برای پروازهای داخل کشور با برخورداری ازمزایا ودر اختیار گذاشتن امکانات زیر بهمکاری دعوت مینماید :

۱ـ آموزش های تخصصی
۲ـ حقوق و مزایای مکفی
۳ـ لباس و یونیفورم کامل در طی خدمت
٤ـ تامین وسیله ایاب‌وذهاب‌مهمانداران‌ازمحل سکونت تامحل خدمت و بالعکس توسط «هما»
۵ـ امکانات رفاهی گسترده
٦ـ استفاده از بیمه های درمانی موسسات بین‌المللی
۷ـ بیمه عمر و حوادث درحین کار وخارج از محیط کار .
۸ـ مزایای مسافرت با «هما» و سایر خطوط بین‌المللی

شرایط استخدام

ـ دارا بودن گواهی دیپلم متوسطه
ـ دارندگان مدارك تحصیلی پائین تر بشرط تسلط کامل بزبان انگلیسی میتوانند در برنامه مصاحبه شرکت نمایند .
ـ حداقل سن ۱۸ سال تمام و حداکثر ۲۷ سال
ـ عدم اشتغال به تحصیل
ـ دارا بودن برك پایان خدمت وظیفه یا معافی دائم غیر پزشکی
ـ آراستگی و زیبائی ظاهر و تناسب اندام (حداقل قد برای آقایان۱٦۳ وبرای خانمها۱۵۵ سانتیمتر) وزن متناسب باقد
ـ مجرد بودن برای خانمهادرطول مدت‌قرارداد
ـ قبول شدن در آزمایشات انتخاب
ـ قبول شدن در آزمایشات پزشکی ، طبق استاندارد پزشکی «هما»

دارندگان شرایط فوق پس‌از موفقیت در آزمایشات انتخاب بعنوان مهماندار پیمانی برای‌پرواز های داخل کشور بمدت ۳سال استخدام خواهند شد و درصورت رضایت از خدمت آنان و موفقیت در دوره های آموزشی میتوانند بخدمت دائمی «هما» درآیند.

مصاحبه :

از داوطلبان واجد شرایط فوق تقاضا می‌شود در روز های تعیین شده‌ذیل:

خانمها : دوشنبه ۱٦ و سه شنبه ۱۷ مردادماه ازساعت ۹ الی ۱۲ و ۱٤ الی ۱۸

آقایان : چهارشنبه ۱۸ مرداد ماه ازساعت ۹ الی ۱۲ و ۱٤ الی ۱۸

با همراه داشتن یك برك فتوکپی (آخرین‌مدرك تحصیلی ،پایان خدمت سربازی‌یا معافی دائم ، صفحه اول شناسنامه) و٤ قطعه عکس ۳ × ٤ به محل اداره استخدام «هما» واقع در خیابان تخت طاووس نبش روزولت جهت انجام‌مصاحبه‌مراجعه نمایند.

به‌تقاضای کسانی که‌در مراحل استخدامی‌دوره های قبل غیر واجد شرایط شناخته شده‌اندترتیب (عمومی یافنی درنظام قدیم)یا کارنامه قبولی اثر داده نخواهد شد. ۱ـ۲

سپاس فرهنگیان منطقه ماکو

شهریارا

دبیران و درکنان مدرسه راهنمائی‌دخترانه پروین‌شاه‌آباد ماکو سپاس بیکران خود را بمناسبت توجه و عنایتی که شاهنشاه خردمند برای طبقه معلم معمول فرمودند بخاکپای شهریاری تقدیم میدارند.

از طرف کارکنان مدرسه راهنمائی تحصیلی‌دختران پروین ـ شاه آباد ماکو ـ حسین‌زاده

شهریارا

دبیران و کارکنان مدرسه راهنمائی فروغ شهرستان‌ماکو سپاس بیکران خود را بمناسبت توجه و عنایتی که شاهنشاه خردمند برای طبقه معلم معمول میفرمایند بخاکپای شهریاری تقدیم میدارند.

از طرف کارکنان ودبیران مدرسه راهنمائی فروغ شهرستان ماکو ـ پروین بهاولی

پیشگاه‌مبارك شاهنشاه آریامهر

آموزگاران وکارکنان دبستان فاریابی شاه‌آباد پلدشت سپاس بیکران خود را بخاطر توجه و عنایتی که برای طبقه معلم معمول میفرمایند اعلام میدارد .

از طرف کارکنان و آموزگاران دبستان فاریابی شاه‌آباد پلدشت ـ یوسفعلی آقاباری ماکوئی

پیشگاه‌مبارك شاهنشاه آریامهر

دبیران وکارکنان دبیرستان شاهپور شاه آباد پلدشت‌بار دیگر سپاس بیکران خود را بخاطر توجه وعنایاتی که برای طبقه معلم معمول میفرمائید اعلام میدارند.

از طرف دبیران دبیرستان شاهپور شاه‌آباد پلدشت‌ـ خیرالله‌زمانی

شهریارا

دبیران وکارکنان مدرسه راهنمائی مهرشاه آباد پلدشت سپاس بیکران خود را بمناسبت توجه و عنایتی که شاهنشاه خردمند برای طبقه معلم معمول میفرمایند بخاکپای شهریارتقدیم میدارند.

از طرف کارکنان مدرسه راهنمائی شاه‌آباد پلدشت‌ـ محمد جبارنژاد

شهریارا

آموزگاران وکارکنان دبستان حافظ شاه‌آباد پلدشت سپاس بیکران خود را بمناسبت توجه و عنایاتی که شاهنشاه آریامهر برای طبقه معلم معمول فرمودند بخاکپای شهریاری تقدیم میدارند.

از طرف کارکنان و آموزگاران دبستان حافظ شاه‌آباد پلدشت جمشید مجد

آگهی استخدام رسمی

سرجنگلداریکل استان زنجان طبق مفاد قانون استخدام کشوری ۱٤ نفر را ازطریق امتحان بشرح زیر استخدام میکند :

ردیف	عنوان طبقه شغل	محل جغرافیائی خدمت	تعداد موردنیاز	شرایط احراز	گروه شغلی
۱	کارشناس‌حفاظت‌خاک	زنجان	۳ نفر	دارابودن لیسانس یافوق لیسانس منابع طبیعی یا جنگلومرتع یا کشورزی	۷
۲	حسابدار	زنجان	۱ نفر	دارابودن دیپلم کامل متوسطه‌وطی دوره حسابداری	٤
۳	حسابدار	ابهر	۱ نفر	» » » » »	٤
٤	حسابدار	طارم علیا	۱ نفر	» » » » »	٤
۵	متصدی امور دفتری	زنجان	۱ نفر	دارابودن دیپلم کامل متوسطه	٤
٦	متصدی امور دفتری	ابهر	۱ نفر	دارابودن دیپلم کامل متوسطه	٤
۷	کارپرداز	زنجان	۱ نفر	دارابودن دیپلم کامل متوسطه وطی دوره کارآموزی	٤
۸	انباردار	زنجان	۱ نفر	دارابودن دیپلم کامل متوسطه وطی کلاس انبارداری	٤
۹	ماشین نویس بایگان	ابهر	۱ نفر	دارابودن مدارك پایان دوره اول متوسطه و گواهینامه ماشین نویسی فارسی یالاتین	۳
۱۰	ماشین نویس	ماه‌نشان	۱ نفر	» » » »	۳
۱۱	ماشین نویس	زنجان	۱ نفر	» » » »	۳
۱۲	موتورچی	زنجان	۱ نفر	دارابودن پایان تحصیلات ابتدائی و گذراندن دوره مربوطه‌در رشته مربوطه	۳

داوطلبان واجدشرایط میتوانند برگ درخواست ذیل این‌آگهی راتکمیل کنندو بادو قطعه عکس ٤×۳ خودورسید بانکی مبنی برپرداخت مبلغ ٤۰۰ ریال دربکی از شعب بانك ملی ایران به حساب شماره ۹۸۰ خزانه نزدبانك مرکزی‌ایران به عنوان «حساب حق ثبت‌نام داوطلبان استخدام » و فتوکپی برگ‌خاتمه خدمت وظیفه یابرگ معافیت دائم حداکثر تا۱۰ روز بعد از انتشار این آگهی بایست سفارشی به‌نشانی: ارسال دارند.به‌مدارکی‌که فاقد رسید بانکی باشدو یابعدازاین‌مهلت به پست تحویل داده شود ترتیب‌اثرداده نخواهد شد. «وجوه پرداختی بهیچوجه مسترد نمیشود.»

پروانه ورود به‌جلسه امتحان در تاریخ۲۰ر۸ر۲۵۳۷ در محل سرجنگلداریکل زنجان بین‌داوطلبان توزیع‌خواهدشد. امتحان در محل برگزار میشود.

برگ درخواست شغل از

نام‌خانوادگی ـ نام ـ نام‌پدر ـ شماره شناسنامه

محل صدور ـ تاریخ تولد ـ مدرك و رشته تحصیلی ـ وضع خدمت وظیفه

داوطلب شغل «فقط یك شغل» ـ محل جغرافیایی مورد تقاضا «فقط یك‌محل» ـ نشانی کامل :شهر

خیابان ـ کوچه ـ شماره منزل ـ تلفن ـ امضاء داوطلب

اطلاعیه شرکت سهامی گسترش خدمات بازرگانی

بمنظور تامین سیمان مصرفی تعمیرات جزئی مالکین پایتخت وهمچنین جلوگیری از هرگونه کمبودی درفصل تعمیرات ساختمان شرکت سهامی گسترش خدمات بازرگانی تصمیم گرفت از تاریخ ۱۰ر۱ر۲۵۳۷ بجای ۱۰ کیسه سیمان بهر متقاضی تعمیرات جزئی تا ۲۰ کیسه سیمان تحویل نماید باین ترتیب ازاین پس عاملان توزیع سیمان برای مصارف تعمیرات جزئی باشرایط ذیل موظفند سیمان مورد نیاز متقاضیان راتحویل دهند

۱ـ ازیك تا ۵ کیسه بدون ارائه هیچگونه مدارك .
۲ـ ازپنج کیسه الی ۲۰ کیسه باارائه اصل وفتوکپی سند مالکیت یا سند اجاره نامه ویا پروانه کسب .
۳ـ بهاء هر کیسه سیمان در محل فروشگاه عاملان خرده فروش وعمده فروش یکصد وپنجاه ریال میباشد و بهیچ عنوان عاملان فروش حق دریافت مبلغ دیگری را ندارند .
شرکت گسترش خدمات بازرگانی با برقراری تسهیلات جدید از اهالی محترم پایتخت انتظار دارد درصورت مشاهده هرگونه نارسائی درنحوه توزیع ویاموارد تخلف دراین زمینه به ترتیب با تلفن های زیر تماس حاصل فرمایند .

مدیرعامل شرکت تعاونی تهیه وتوزیع مصالح فروشان ۷۶۷۹۶۳
معاون مدیرعامل شرکت سهامی گسترش خدمات بازرگانی ۸۹۷۵۲۲
رئیس هیئت مدیره ومدیرعامل شرکت سهامی گسترش خدمات بازرگانی ۸۹۸۰۰۲

ضمنا این شرکت یکبار دیگر اسامی عاملان خرده فروش را در مناطق مختلف تهران برای اطلاع عموم بشرح زیر اعلام میدارد :

فهرست اسامی وآدرس عاملان خرده فروشی نواحی دوازده گانه شهر تهران

ردیف	نام ونام خانوادگی	تلفن	آدرس
ناحیه ۱			
۱ـ	سلطان محمد قادرپناه	۹۲۰۳۵۳	میدان رشدیه اول اسکندری جنب فروشگاه رنك روشی
۲ـ	سید محمد میرفصیح	۹۵۳۱۳۰	خیابان نواب چهارراه گلکارمقابل چوب بری الوند پلاك ۱۱۱۷
۳ـ	مصطفی شیروانی	۹۶۷۸۴۸	خیابان قصرالدشت جنب دبیرستان طوبی پلاك ۵۵۷
۴ـ	یحیی خلج زاده	۹۵۳۳۴۹	خیابان طوس غربی جنب گاراژ طوس بار دبستان زیبا پلاك ۳۵۲
۵ـ	محبوبه شمس حکیمی	ـ	خیابان هاشمی چهارراه خوش پلاك ۳۰۰ مصالح فروشی خانم سرداری
ناحیه ۲			
۱ـ	محمد باقری فخار	۳۱۲۰۹۲	چهارراه سرچشمه خیابان امیرکبیر کوچه کوکب پلاك ۲۴
۲ـ	ابوالقاسم قربانی نیك	۴۶۱۷۰۶	خیابان فروردین چهارراه ناهید پلاك ۸۱
ناحیه ۳			
۱ـ	شیرزاد قاسمی	۷۳۲۷۸۰	نظام آباد ـ انتهای باشگاه دیهیم پانزده متری تسلیحات پلاك ۹۷
۲ـ	محمد شاکری اردکانی	۲۳۴۶۴۸	مجیدیه شمالی چهل و پنج متری سید حندان بیست متری لاهیجان نبش ده متری
۳ـ	محمدحسین اورعی	۸۴۲۰۹۶	میدان ثریا کاوه شرقی پلاك ۱۵
۴ـ	احمد کاظمی	۸۴۸۴۴۸	مجیدیه ایستگاه حمام مقابل بانك ملی
۵ـ	نصرالله اشرفی	۷۳۵۵۷۳	نظام آباد نرسیده به چهارراه سبلان ده متری سارق پلاك ۱۵۱
۶ـ	علی قاسمی سپرو	۷۳۸۵۵۹	نظام آباد باشگاه دیهیم پشت بازار روز دست چپ اول سی و دو متری
۷ـ	لطف‌الله ریاضتی	۷۳۰۰۴۷	نظام آباد شمالی بالاترازخیابان ارباب سهدی مقابل بانك سپه
ناحیه ۴			
۱ـ	عروجعلی معدنی پور	۹۶۹۹۰۶	سه راه آذری بیست متری ولیعهد ۱۲ متری نظام مافی پلاك ۱۲۰
۲ـ	سید جلال حسینی پور	۹۵۶۵۶۶	مهرآباد جنوبی جاده قدیم کرج بعداز تولید دارو ایستگاه حسینی
۳ـ	اکبر عابدی نظر	۵۴۸۳۸۶	خیابان قزوین مابین تیموری وامیری خیابان مهناز چهار راه گل‌محمدی پلاك ۱
۴ـ	قلی باقری	۵۴۷۰۹۹	خیابان حسام‌السلطنه نرسیده به سه راه سلطانی روبروی بانك صادرات
۵ـ	عباس جوهرچی	۵۴۰۴۷۱	میدان گمرك اول شیروخورشید پلاك ۷۷۴
۶ـ	حسین شیرازی نیا	۵۴۵۸۴۱	خیابان فروغی پل امامزاده معصوم خیابان بلورسازی پلاك ۴۳
۷ـ	غلامعلی ساروری	۵۴۹۴۶۹	خزانه قلعه مرغی بست متری فلاح ده متری ولیعهد پلاك ۷۷
۸ـ	محمد عسگری قهی	۵۴۸۴۱۵	خیابان شانزده متری امیری روبروی سینماجی پلاك ۱۷۴
۹ـ	مراد کثیری	ـ	خیابان کارون بابائیان جنب موزائیك سازی بغدادچی
ناحیه ۵			
۱ـ	سید محمد سید جلالی اقدم	۵۳۸۴۹۹	خیابان شاهپور خیابان فرهنك جنب کوچه ۱۸ پلاك ۵۳
۲ـ	سلمان عبداللهی	۵۳۷۶۱۶	خیابان امیریه مختاری کوچه اشتری جنب بانك ملی پلاك ۱۱۲
۳ـ	علی اصغر مقدم فرد	۵۲۸۵۰۴	شوش غربی روبروی هنرستان راه‌آهن خیام نو مصالح فروشی باستان
۴ـ	ثارالله طلوعی	۵۳۹۵۳۹	خیابان شوش ایستگاه قندو شکر فروشگاه طلوعی
ناحیه ۶			
۱ـ	اسماعیل صادقی	۳۴۲۰۳۶	میدان ژاله خیابان فرح‌آباد مقابل بهداری برق خیابان مهر پلاك ۲۹
۲ـ	حبیب‌الله دولابی	۳۴۰۵۸۴	میدان کلانتری پلاك ۱۶۶
۳ـ	عبدالعلی ترحمی	۳۵۹۵۷۸	خیابان خاوران بیست متری ذوالفقاری جنب کوچه بهشتی
۴ـ	محمد تقی ساعدی	۳۶۸۲۱۷	خیابان خاوران ۱۵ متری خواجوی کرمانی شرقی پلاك ۵۱۰
۵ـ	خلیل عباسی	۳۵۶۱۶۷	خیابان خاوران خیابان هاشم‌آباد روبروی مسجد بنی‌هاشمی
۶ـ	حسین حیدری	۳۶۱۴۸۷	خیابان شوش شرقی خیابان شهرزاد جنب مسجد
۷ـ	امرالله قاسمی سپرو	۳۳۵۴۵۹	فرح‌آباد ژاله چهارده متری اتابای جنب فلکه سوم پلاك ۱۶۱
۸ـ	احمد قرائی	۳۳۵۰۴۶	خیابان شکوفه خیابان سیرجان پلاك ۶۲
ناحیه ۷			
۱ـ	مصطفی بخشیان	۵۵۰۳۴۱	نازی‌آباد بازار دوم خیابان نیاکان مقابل گرمابه عصرجدید
۲ـ	زین‌العابدین اشرفی	۵۵۳۹۲۸	جوادیه راه‌آهن اول بیست متری اول ـ سکوی نظامی جنب مسجد ـ
۳ـ	کتابعلی نوروزی	۵۵۰۴۵۳	نازی‌آباد جاده آرامگاه ایستگاه سرپیچ خیابان دردست پلاك ۲۷
۴ـ	حسین غنی آبادی	۵۵۰۸۱۸	نازی‌آباد چهارصددستگاه روبروی موسسه فرح‌یاقچی‌آباد
۵ـ	شکرالله کاظمی	۵۵۰۸۸۹	خزانه قلعه مرغی بین فلکه اول ودوم پلاك ۱۸۹
۶ـ	مصطفی قای اشرفی	ـ	جاده آرامگاه انتهای بازار روز نهم آبان مقابل کوچه شهریور پلاك ۱۶۱
ناحیه ۸			
۱ـ	محمد یمو	۷۳۶۰۴۴	نظام‌آباد شمالی فلکه فرح پلاك ۶۲ـ۶۰
۲ـ	فضل‌الله قاسمی	۷۳۶۰۷۴	نارمك چهل‌وشش متری غربی چهارراه آبادان جنوبی دست چپ پلاك ۶۲
۳ـ	عباس قاسمی	۷۹۷۶۷۵	نارمك آخر دردشت ۱۵ متری انجمن پشت جنب سازی پلاك ۱۳۵
۴ـ	علی محمد فخار	۷۹۵۱۹۰	تهران‌نو خیابان بیست متری بصیر پشت باجه تلفن پلاك ۱۸۳ـ۸۱
۵ـ	سیدعلی حسینی	۷۳۳۱۷۷	نارمك خیابان شیرمرد شمالی جنب دبیرستان کمال پلاك ۳۰
۶ـ	عطاءالله نیکوئی یزدی	۷۸۱۶۸۳	خیابان دماوند اول تهران پارس نبش خیابان ۱۰۶
۷ـ	مرتضی رحیمی	۷۹۰۷۴۶	جاده تهران‌نو ایستگاه مسجد جنب آهن فروشی رحیمی
ناحیه ۹			
۱ـ	حسین اسماعیلی	۲۲۷۴۰۶	خیابان قدیم شمیران بالاتر ازسه راه ضرابخانه خیابان جوانان اول فرجام
۲ـ	سلیمان منصورپناه	۶۲۶۵۱۲	یوسف‌آباد خیابان مدبر کوچه ۴۳ پلاك ۴۵
۳ـ	مهربان استاد	۶۸۳۵۴۸	ونك خیابان سی متری شیراز خیابان پردیس پلاك ۱۱۸
۴ـ	محمد جواد محقق	۶۵۳۹۴۸	خیابان آریامهر خیابان کاج خیابان بیست و چهار غربی پلاك ۲۷
۵ـ	حسین جلالی قهی	۶۲۲۲۳۰	عباس آباد سی متری نظامی جنب پمپ بنزین خیابان پاکستان مغازه بیستم
۶ـ	سید جمال حسینی	ـ	لویزان
ناحیه ۱۰			
۱ـ	حسن بدرافشان	۲۹۴۷۲۳	اوین مقابل دانشگاه ملی
۲ـ	حسن ثنایی	۲۶۵۳۸۹	قلهك حسن‌آباد زرگنده خیابان بارگاه جدید پلاك ۶۵
۳ـ	شیرمحمد خنجری	ـ	زعفرانیه خیابان آصف اول ظریف نیا پلاك ۱۱
۴ـ	محمدعلی تبویزی	۲۴۶۵۶۹	شمیران‌رستم‌آباد اول کامرانیه جنب بانك صادرات پلاك ۱
۵ـ	علی خنجری	۲۳۹۳۰۳	سلطنت‌آباد خیابان ضرغام پلاك ۵۲ـ۵۰
۶ـ	خانعلی افضلی نژاد	۲۶۶۷۳۴	قلهك خیابان دولت سه‌راه نشاط
۷ـ	احمد اسلامی تفرشی	۲۲۷۳۲۳	جاده قدیم شمیران خیابان ظفر دست چپ خیابان بهروز
۸ـ	فرج‌الله الفت	۲۷۰۸۷۳	شمیران خیابان حکمت جنب لباسشوئی بهروز
ناحیه ۱۱			
۱ـ	فضل‌الله احمدی	ـ	انتهای اشرف پهلوی بعداز جاده نظامی روبروی انبار هواشناسی پلاك ۴۰۷
۲ـ	ابراهیم ولدی	۹۶۷۸۰۴	انتهای هاشمی جنب مسجد صاحب‌الزمان
۳ـ	مرتضی کلخاری	۹۶۳۰۷۹	خیابان طوس سه‌راه میمنت واکبر زباله پلاك ۴۰۴
۴ـ	علی بابائی	۹۵۹۰۸۳	خیابان جیحون بین طوس و دامپزشکی نبش کوچه محمدی
۵ـ	مصطفی تقوی	۹۵۵۰۷۹	خیابان دامپزشکی بعداز جیحون جنب گرمابه حسینی پلاك ۶۹۹
۶ـ	علی اکبر جعفری	۹۴۰۸۸۷	آریاشهر خیابان اتاترك نبش کوچه گلستان
ناحیه ۱۲			
۱ـ	مراد علی پنویدی	ـ	شهرری روبروی کاخ جوانان کوچه غضنفری خیابان دیلمان
۲ـ	رمضان بهرامی فر	ـ	شهرری جاده سوم نبش سیمان مقابل مدرسه ابوریحان پلاك ۲۴۳
۳ـ	طیب ملکی		شهرری جاده قم پشت ژاندارمری خیابان آسیاب خمره‌ای ده متری اول مصالح فروشی ملکی

اقتصادی

کشاورزی | از گروه گزارش سازمان شهرستانهای روزنامه اطلاعات

بدلیل کمبود آب و کارگر کشاورز

تولید چغندرقند درغرب کشورکاهش یافت

بیستون ـ خبر نگار اطلاعات ظرف سالهای اخیر مهلک ترین ضربات ممکنه بر پیکر کشاورزی کشور وارد آمده است. صنعت که میتوانست با تکامل ابزار کار در خدمت کشاورزی قرار گیرد به سویی هرز رفت و از چهار چوب «وسیله» به هیئت «هدف» در آمد. گزارشهای رسیده غرب کشور حاکی است که کشت چغندر قند و صیفی کاری در این مناطق کاهش یافته است. گزارشگر ما در بیستون بمنظور روشن شدن انگیزه های اصلی این نقایص و تنگنا های موجود در امور کشاورزی، در میز گردی که بهمین مناسبت تشکیل داده بود پای صحبت چند تن از کشاورزان نواحی بیستون کرمانشاه نشسته است:

پیر علی کیانی کشاورز روستای «میانراهان» دینور، یکی از شرکت کنندگان در میز گرد کشاورزی بود که در زمینه تشریح نارسائیهای کار خود، کمبود کارگر را عنوان کرد و گفت:

متاسفانه مردم رفته رفته علاقه خود را به امور کشاورزی از دست میدهند، البته نا گفته نگذارم تنگنا ها و فشار های موجود مهمترین انگیزه این بی علاقگی است. شرکتهای تعاونی به زمینخواران بزرگ تغییر ماهیت داده اند و چندان اعمال نفوذ میکنند که کشاورزان صد در صد خود مختاری خود را که معلول همین نارسائی های موجوداست، از دست داده اند.

کشاورز بهیچ روی خود را از زمین مزروعیش جدا نمیداند، به عبارتی زمین هستی اوست، اما اگر آزادی کشت از او سلب شود بی اختیار از زمین دل می کند و برای کار در کارخانه های صنعتی روانه شهر ها میشود.

علل مهاجرت روستائیان

حاج حیدر هاشمی یکی از کشاورزان منطقه «بیستون» ضمن سخنانی اظهار داشت: کمبود کارگر و یا به عبارتی کشاورز، در روند فعلی، ضایعه های جبران ناپذیر است مهاجرت بزرگ روستائیان به سوی قطب های صنعتی شهر ها از مدتها قبل آغاز شد، و علیرغم اقداماتی که باصطلاح در زمینه عدم تمرکز اعمال میشود، مهاجرت روستائیان همچنان ادامه دارد. در توجیه انگیزه های این مهاجرت ها کافی است اشاره کنم: در شهر های بزرگ یک کارگر ساده ساختمانی روزانه حدود ۸۰۰ ریال دستمزد می گیرد حال انکه دستمزد روزانه یک کشاورز از ۵۰۰ ریال تجاوز نمیکند و تازه سالانه ۶ ماه هم بیکاری دارد اینست که روز بروز کشاورزی از رونق می افتد و روستائیان برای تامین زندگی ناگزیر به شهر ها روی میاورند.

کمبود آب

حشمت اله بیابانی کشاورز روستای «بدژیان» و رئیس هیات مدیره شرکت تعاونی بیستون در طرح مشکلات اساسی کار خود و دیگر کشاورزان گفت: میزان تولید محصولات کشاورزی در مناطق غربی کشور، منوط به مساعد بودن شرایط طبیعی و چگونگی بارندگی است. بهمین دلیل سالهایی که باران به اندازه کافی نبارد با خشکسالی مواجه خواهیم بود.

برای مثال سال گذشته هشت هکتار چغندر قند کشت کردم که بدلیل کمی بارندگی ـ چغندر ها سبز نشدند. ناگزیر همان زمین را شخم زدم و لوبیا کشت کردم، کشت لوبیا کیلوئی یکصد ریال هزینه برداشت اما سوداگران حاضر نشدند این محصول را هر کیلو بیش از ۵۰ ریال خریداری کنند.

علی اکبر حقی کشاورز روستای «محمود اباد» چم جمال و جهانبخش یوسفی دهبان قریه «چهکان» از دیگر شرکت کنندگان در این میز گرد بودند که پیرامون مسائل و تنگناهای کشاورزی از جمله کمبود اب، کارگر، ابزار های کشاورزی و پاره‌ای ضوابط دلسرد کننده اداری را انگیزه اصلی تمامی نقیصه های موجود اعلام کردند و اظهار داشتند که سالهای گذشته حدود ۲ هزار تن چغندر قند مورد نیاز کارخانه های تولید قند و شکر کرمانشاه را قریه «چهکان» تامین میکرد، پارسال میزان برداشت چغندر قند در منطقه مذکور بیش از «یکصد تن» نبوده ایندو اظهار داشتند که این کمترین واقعه ای است که در طول زندگی کشاورزی خود، شاهد آن بوده اند.

شرکت های جدیدالتاسیس

نام شرکت	موضوع	موسسین ومدیران
گیلان پایا	تدارکات مصالح و ماشین الات	جلیل مهرداد
پل زاب ارسنجان	راه و ساختمان	محمد علی ممتحن
ولیسه	راه و ساختمان	
اتواصفهان کو	ساختمانی و نماسازی	عزت اله ایشانی
تعاونی مصرف کارگران تاج	ایجاد تعمیرگاه و نمایشگاه	محمد و محمد جواد سلامتیان
کوسن	خریدکالاهای مصرفی	کنعان کلانتری قریشی و هرندی
دماده	ساختمانی و معدنی	عباس و علی اکبر قاضیان
دامداری دشت سنقرخدری	راهسازی و ساختمانی	ارسلان علی نژاد
حاجی فیروز	دامداری و کشاورزی	رسول محمودی
فورسی	تولید موادغذائی و اشامیدنی	محمد سعید سیدمدنی
تعاونی مصرف دانشجویان	تاسیسات شهری و ساختمانی	یوسف کوپاهی
مدرسه عالی بهداشت همدان	تشویق اعضاء به پس انداز	شهین علیخانقام
کرمان وارسینو	ساختمانی و راهسازی	رضاشجاعی باغینی
کاشانه	ساختمانی و راهسازی	احسان اله نانکلی
فایلیران	ساخت لوازم دفتری و اداری	جهانگیر کاشانی
تعاونی مسکن کارکنان اموزش و پرورش ناحیه دو اصفهان	تامین مسکن اعضاء	محمود سجادی و مصطفی طلائی
پنجاه و دو	ساختمانی و تاسیساتی	رجبعلی حق شناس
دان جوجه بابل	تولید خوراک طیور	قاسم گرجی
کاردوست	راه و ساختمان	محمد الفتی گاوبنده

معاملات سهام شرکت ها

نام شرکت	تعداد سهام معامله شده	قیمت اسمی ریال	قیمت دیروز ریال
ایران ناسیونال از محل ۸ درصد گسترش	۴۳۹۰۳	۱۰۰۰	۳۱۴۰
گروه صنعتی خاور	۱۱۰۰	۱۰۰۰	۲۲۲۴
بانک ایران و ژاپن	۲۰۰	۱۰۰۰	۱۷۴۰
بانک ساختمان	۱۷	۷۵۰۰	۷۸۵۱
شیشه قزوین	۴۰۶۶	۵۰۰	۱۵۰۰
کارتن ایران بدون تقدم	۵۰۰	۱۰۰۰	۵۹۹۰
سرمایه گذاری ملی	۶۰	۱۰۰۰	۱۰۵۰
بانک ایران و عرب	۱۰۰	۷۵۰	۱۱۰۰
بانک توسعه صنعتی	۸۷۰۰	۱۰۰۰	۱۵۳۰
تولید و تصفیه روغن	۶۵۸	۱۰۰۰	۳۲۰۰
گروه صنعتی پارس بدون سود حق تقدیم سیمان شمال	۱۰۰۰	۱۰۰۰	۳۱۲۰
صنایع فلزی	۳۷۸	۱۰۰۰	۳۸۸
	۹۰۰	۱۰۰۰	۲۸۰۰

نیازمندیهای اقتصادی

نرخ خرید و فروش آرز در بانکهای کشور

نوع ارز	نرخ خرید	نرخ فروش
یک دلار امریکا	۷۰/۳۵	۷۰/۶۰
یک دلار کانادا	۶۲/۵۵	۶۲/۸۰
یک دلار استرالیا	۸۱/۶۰	۸۱/۹۵
یک لیره انگلیس	۱۳۴/۵۰	۱۳۶/۱۰
یک مارک آلمان غربی	۳۴/۳۵	۳۴/۷۵
یک فرانک سوئیس	۳۹/۶۵	۴۰/۰۵
یک فرانک فرانسه	۱۵/۹۵	۱۶/۱۵
یکصدفرانک بلژیک	۲۱۸/۵۰	۲۲۰/۵۰
یک صد لیر ایتالیا	۸/۳۰	۸/۴۵
یک فلورن هلند	۳۱/۷۰	۳۲/۰۵
یک کورن سوئد	۱۵/۵۰	۱۵/۷۰
یک کورن نروژ	۱۳/۰۵	۱۳/۲۰
یک کورن دانمارک	۱۲/۶۰	۱۲/۷۵
یک شیلینگ اتریش	۴/۷۵	۴/۸۵
یک صدین ژاپن	۳۶/۶۵	۳۷/۰۵
یکصدروپیه هندوستان	۸۸۰	۹۰۰
یک دینار کویت	۲۵۶/۵۰	۲۶۰
یک دینار عراق	۲۳۹	۲۴۱/۵۰
یک دینار بحرین	۱۸/۵۰	۱۸۵/۵۰
یک ریال سعودی	۲۰/۲۰	۲۰/۷۰
یک درهم امارات عربی متحده	۱۷/۹۵	۱۸/۸۵

معاملات اوراق قرضه

نوع ورقه	تاریخ صدور	نرخ بهره (در صد)	نرخ بازده (درصد)	نرخ معامله
قرضه دولتی ۷ ساله	۳۴/۱۰/۱	۱۰/۵۰	۱۱/۵۰	۹۶/۵۹
قرضه گسترش ۳ ساله	۳۷/۲/۱	۹/۵۰	۱۱/۴۵	۹۵/۴۸
۵ ساله	۳۷/۲/۱	۱۰	۱۱/۷۵	۹۳/۷۳

۱۷۲/۹ میلیون ریال اوراق بهادار در بورس معامله شد

دیروز در بورس تهران مجموعا ۱۷۲ میلیون و ۹۵۶ هزار و ۵۵۵ ریال اوراق بهادار معامله شد. ۱۷۰ میلیون و ۷۰۹ هزار و ۷۷۱ ریال از مجموع معاملات مربوط بفروش سهام و ۳۰۲ هزار و ۸۸۴ ریال مربوط بفروش اوراق قرضه دولتی و یک میلیون و ۹۴۴ هزار و یکصد ریال مربوط بفروش اوراق قرضه گسترش بود. در معاملات دیروز سهام ایران ناسیونال ۱۰ ریال افزایش و سهام کارتن ایران نیز ۱۹۰ ریال افزایش داشت..

در جلسه دیروز بورس همچنین سهام واحد تولیدی تولید و تصفیه روغن ۳۰ ریال کاهش و سهام گروه صنعتی پارس ۹۰ ریال افزایش داشت.

نرخ جدید ۳۲ قلم کالای صادراتی تعیین شد

نرخ ۳۲ قلم کالای صادراتی تعیین و برای اجراء ابلاغ گردید.

امروز اعلام شد: در جلسه اخیر کمیسیون نرخ گذاری کالاهای صادراتی که در مرکز توسعه صادرات تشکیل گردید، نرخ صادراتی ۳۲ قلم کالا بشرح زیر تعیین و برای اجراء ابلاغ شده است:

۱ـ کشمش سبز کارتن ۱۲/۵ کیلوئی ۸۰۰ ریال

۲ـ کشمش (ریزدانه) کارتن ۱۰ کیلوئی ۷۰۰ ریال

۳ـ برگه زردآلو کارتن ۱۰ کیلوئی ۸۰۰ ریال

۴ـ قیسی کارتن ۱۲/۵ کیلوئی ۱۴۰۰ ریال

۵ـ بادام با پوست کیلو ۵۰ ریال

۶ـ مغز بادام شیرین کیلو ۲۲۵ ریال

۷ـ زیره سبز کیلو ۹۵ ریال

۸ـ مغز هسته تلخ کیلو ۱۰۵ ریال

۹ـ مغز هسته شیرین کیلو ۱۳۰ ریال

۱۰ـ زعفران گل کیلو ۵۰۰۰۰ ریال

۱۱ـ زعفران دسته کیلو ۴۰۰۰۰ ریال

۱۲ـ زعفران خاکه کیلو ۳۵۰۰۰ ریال

۱۳ـ خرمای با هسته سایر انتخابی بسته بندی شده کیلو ۵۰ ریال

۱۴ـ خرمای جی. ا. کیو با هسته بسته بندی شده ۴۵ ریال

۱۵ـ خرمای بی هسته سایر بسته بندی شده ۴۵ ریال

۱۶ـ خرمای جی. ا. کیو سایر در سلوفان کیلو ۵۵ ریال

۱۷ـ خرمای انتخابی در بسته بندی کوچک کیلو ۶۰ ریال

۱۸ـ مغز پسته کیلو ۵۰۰ ریال

۱۹ـ پسته فندقی ۲۶ ـ ۲۴ کیلو ۲۶۰ ریال

۲۰ـ پسته فندقی ۲۸ ـ ۲۶ کیلو ۲۵۰ ریال

۲۱ـ پسته فندقی ۳۰ ـ ۲۸ کیلو ۲۴۰ ریال

۲۲ـ پسته فندقی ۳۲ ـ ۳۰ کیلو ۲۲۵ ریال

۲۳ـ پسته بادامی ۲۶ ـ ۲۴ کیلو ۲۵۰ ریال

۲۴ـ پسته بادامی ۲۸ ـ ۲۶ کیلو ۲۴۰ ریال

۲۵ـ پسته بادامی ۳۰ ـ ۲۸ کیلو ۲۳۰ ریال

۲۶ـ پسته بادامی ۳۲ ـ ۳۰ کیلو ۲۱۵ ریال

۲۷ـ مغز بادام تلخ کیلو ۱۳۵ ریال

۲۸ـ کشمش دانه دار کارتن ۱۲/۵ کیلو ۶۰۰ ریال

۲۹ـ مغز پسته پوست کنده کیلو ۸۵۰ ریال

۳۰ـ گردو با پوست کیلو ۸۰ ریال

۳۱ـ مغز گردو کیلو ۳۰۰ ریال

۳۲ـ خرمای نشاسته ای کیلو ۷۷ ریال.

سپاس فرهنگیان وطن پرست کازرون به پیشگاه شاهنشاه آریامهر

پیشگاه مبارک شاهنشاه آریامهر

معلمان آموزش و پرورش منطقه کازرون افتخار دارند عالیترین مراتب سپاس خود را به پاس عنایات ویژه شهریاری درباره همطرازی مزایای شغل معلمان به پیشگاه با عظمت شاهنشاه آریامهر تقدیم داشته توفیق خدمتگزاری هر چه بیشتر در اجرای منویات آن رهبر افتخار آفرین برای ایران عزیز را از خدای بزرگ مسئلت نمائیم.

جانثار ـ احمد شهامت دار

رئیس اداره آموزش و پرورش منطقه کازرون

پیشگاه مبارک شاهنشاه آریامهر رهبر افتخار آفرین ملت ایران

فرمان همطرازی فوق العاده شغل معلمان با دیگر کارمندان دولت از جانب آن رهبر ژرف اندیش نمونه بارز و نشانه توجه و عنایت ویژه شاهنشاه آریامهر به طبقه معلم است. معلمی که چون شمع میسوزد تا روشنگر راه پویندگان دانش و ادب گردد. بار دیگر این بینش ژرف و عنایت خاص شاهنشاه را از ته دل سپاس میگوئیم و بخود می بالیم که پاکترین و بهترین احساسات قلبی خود را به پیشگاه آن رهبر اندیشمند و معلم کبیر ملت ایران، تقدیم داشته تندرستی و پایداری سلطنت پر افتخار آریامهر شاهنشاه محبوب خود را برای ادامه رفاه و آسایش هم میهنان گرامی و سربلندی ایران عزیز از پیشگاه با عظمت الهی مسئلت نمائیم.

جامعه فرهنگیان کازرون.

کارکنان آموزشی آموزش و پرورش کازرون

از طرف کارکنان اداره آموزش و پرورش منطقه کازرون احمد موحد
از طرف کارکنان آموزش ابتدائی منطقه کازرون سید ابراهیم سلامی
از طرف کارکنان آموش متوسطه و راهنمائی حمید خواجه زاده
از طرف کارکنان بخش حومه سید شکرالله عسکری
از طرف کارکنان بخش خشت و کنار تخته محمد اسماعیل خسروی
از طرف کارکنان بخش کوهمره علی رازی

کارکنان دبیرستانها، دانشسرا و هنرستان

از طرف کارکنان دبیرستان بزرگ مجرد امان الله امیر عضدی
از طرف دبیران دبیرستان شاپور سید نورالدین نجفی
از طرف دبیران دبیرستان بواسحق سید محمد جعفر نجفی
از طرف دبیران دبیرسان شاکر زینت بیگم رفیعی
از طرف دبیران دبیرستان ۲۵ شهریور محترم جنگجو
از طرف دبیران دبیرستان بهبهانی دادرس زاهدی
از طرف دبیران دبیرستان حکمت طاهره صدری
کارکنان هنرستان فنی کازرون
کارکنان دانشسرایمقدماتی کازرون

مدارس راهنمائی تحصیلی کازرون

از طرف دبیران مدرسه راهنمائی تحصیلی دخترانه دکتر اقبال پوراندخت معتمدی
از طرف دبیران مدرسه راهنمائی تحصیلی دختران عبدالحسین طباطبائی زاده طباطبائی
از طرف دبیران مدرسه راهنمائی تحصیلی دخترانه شاه عباس کبیر سعادت حکمت
از طرف دبیران مدرسه راهنمائی تحصیلی دخترانه انوشیروان دادگر شمس الزمان ریاحی
از طرف دبیران مدرسه راهنمائی تحصیلی دخترانه فرح سکینه سعادت
از طرف دبیران مدرسه راهنمائی تحصیلی دختران نظامی بدرالشریعه عمادی
ازطرف دبیران مدرسه راهنمائی تحصیلی پسرانه داریوش کبیر محمد خلیل خورسند
از طرف دبیران مدرسه راهنمائی تحصیلی پسرانه ادب غلامحسین الله خواه
از طرف دبیران مدرسه راهنمائی تحصیلی پسرانه امیر کبیر اسدالله سمسار
از طرف دبیران مدرسه راهنمائی تحصیلی پسرانه جلوه محمد حسن بشارده
از طرف دبیران مدرسه راهنمائی تحصیلی پسرانه حکیم احمد نصیری
از طرف دبیران مدرسه راهنمائی تحصیلی پسرانه دکتر صورتگر عوض کشوری
از طرف دبیران مدرسه راهنمائی تحصیلی پسرانه قدسی عبدالرسول بستانیان
از طرف دبیران مدرسه راهنمائی تحصیلی پسرانه مدرسی سید احمد طبیبی
از طرف دبیران مدرسه راهنمائی تحصیلی پسرانه کورش کبیر سید یوسف طبیبی
از طرف دبیران مدرسه راهنمائی تحصیلی پسرانه موحد احمد عبدالله پور
از طرف دبیران مدرسه راهنمائی تحصیلی پسرانه ناصر لشکر علی اکبر نکو خلق

مدارس راهنمائی روستا ها

از طرف دبیران مدرسه راهنمائی تحصیلی اوحدی دوان عبدالعلی شیخ الحکمائی
از طرف دبیران مدرسه راهنمائی تحصیلی شهرت عموئی علی اکبر معلمیان
از طرف دبیران مدرسه راهنمائی تحصیلی عباس فریدونی انارستان عبدالحمید امیرعضدی
از طرف دبیران مدرسه راهنمائی تحصیلی نوبنیاد دریس سید محمود محلاتی
از طرف دبیران مدرسه راهنمائی تحصیلی خواجه نصیر نودان علی رازی
از طرف دبیران مدرسه راهنمائی تحصیلی نوبنیاد دوسیران اکبر الهی
از طرف دبیران مدرسه راهنمائی تحصیلی مهرنجان محمود خواجه
از طرف دبیران مدرسه راهنمائی تحصیلی واله دشت ارژن احمد محصلی
از طرف دبیران مدرسه راهنمائی تحصیلی خوارزمی کنارتخته اسماعیل خسرویان
تز طرف دبیران مدرسه راهنمائی روشن کمارج اسماعیل سبحانی
از طرف دبیران مدرسه راهنمائی تحصیلی مراد پور خشت خداداد شیخیان
از طرف دبیران مدرسه راهنمائی تحصیلی نوبنیاد جره حسین به گزین
از طرف دبیران مدرسه راهنمائی تحصیلی نصیرالشریعه بالاده حبیب الله زارع

آموزگاران دبستانهای پسرانه کازرون

از طرف آموزگاران دبستان ابن سینا لطف الله انتخابی
از طرف آموزگاران دبستان امیر عضدی سید احمد نجفی
از طرف آموزگاران دبستان حافظ رجبعلی فرح
از طرف آموزگاران دبستان حسام الدینی عبدالحسین آهنجان
از طرف آموزگاران دبستان سعدی احمد خوب
از طرف آموزگاران دبستان فردوسی عبدالمحمد رزمی
از طرف آموزگاران دبستان سید سلام الله حسین مذنب
از طرف آموزگاران دبستان صدرالسادات سید محمد رضا یعقوب زاده
از طرف آموزگاران دبستان فرصت محمد باقر لک زاده
از طرف آموزگاران دبستان مجتهد سید علی هاشمی
زاز طرف آموزگاران دبستان بازیار مرتضی نادری
از طرف آموزگاران دبستان منوچهری ابوالقاسم رهی
از طرف آموزگاران دبستان ناصری حمید مرادیان
از طرف آموزگاران دبستان نوبنیاد شماره ۱ عبدالله ساسانی پور
از طرف آموزگاران دبستان نوبنیاد شماره ۲ اسدالله پزشکیان
از طرف آموزگاران دبستان مرآت محمد رزاز
از طرف آموزگاران دبستان رامش غلامعلی پولادی
از طرف آموزگاران دبستان راهنما اصغر کوهی

آموزگاران دبستانهای دخترانه

از طرف آموزگاران آرزمیدخت منیژه فروزانفر
از طرف آموزگاران دبستان احملا مصلائی عصمت الملوک مظفریان
از طرف آموزگاران دبستان پروین اعتصامی پروین رضائیان زاده
از طرف آموزگاران دبستان چهارم آبان بهیه پیران
از طرف آموزگاران دبستان رازی هما دامنگیر
از طرف آموزگاران دبستان سعادت پریدخت کشفی
از طرف آموزگاران دبستان ادیبی فهمیه گلبازی
از طرف آموزگاران دبستان طبیب فاطمه ایلان
از طرف آموزگاران دبستان صدرالسادات مهین تاج پزشکیان
از طرف آموزگاران دبستان گلبن منیژه نامداری
از طرف آموزگاران دبستان نهم آبان طوبی بهشتی
از طرف آموزگاران دبستان ابوریحان فخرالشریعه عمادی
از طرف آموزگاران دبستان نوبنیاد شماره ۳ احترام بستانیان
از طرف آموزگاران دبستان امامزاده صدیقه خاتمی

✱ کودکستانهای کازرون

از طرف مربیان کودکستان سهائی فریده ستودگان
از طرف مربیان کودکستان فرهنگ بتول زمانیان
از طرف مربیان کودکستان رحمت زهر امصطفوی

دبستانهای روستا های کازرون

از طرف آموزگاران دبستان ششم بهمن بالاده زهرا ایرانی زاده
از طرف آموزگاران دبستان رازانی جره عبدالله سهرابی
از طرف آموزگاران دبستان ششم بهمن سیریزجان سید نصرالله نجیبی
از طرف آموزگاران دبستان حسن آباد کاظم پردل
از طرف آموزگاران دبستان ششم بهمن کمارج عبداصمد روف
از طرف آموزگاران دبستان صهبا کمارج نو زهره شبانی
از طرف آموزگاران دبستان ششم بهمن سید حسین غلامرضا رضائیان
از طرف آموزگاران دبستان ششم بهمن حکیم باشی قاسم پور
از طرف آموزگاران دبستان ششم بهمن سیف آباد محمد دهقان
از طرف آموزگاران دبستان ششم بهمن علی آباد یدالله نتنج
از طرف آموزگاران دبستان ملاراه سید جعفر دشتی
از طرف آموزگاران دبستان کنار خشک مهبودی
از طرف آموزگاران دبستان ششم بهمن نرگس زار محمود خسروی
از طرف آموزگاران دبستان پوزه بادی سپرهم
از طرف آموزگاران دبستان مولوی نودان محمدی پاپونی
از طرف آموزگاران دبستان ششم بهمن چکک ملکی زاده
از طرف آموزگاران دبستان نوبنیاد نودان اعتمادی
از طرف آموزگاران دبستان کمارج فاطمه دوست فاطمه
از طرف آموزگاران دبستان ۲۴ اسفند پری مرحمتی

سینما حافظ: جـــولی

برنامه سینماها

تماشای فیلمهائیکه با علامت (×) مشخص شده برای اشخاص کمتر از ۱۸ سال ممنوع است

✱ اژدها بیدار می شود ـ سینما سکوپ رنگی
سهیلا (۳۱۶۴۲۴) ۱۰/۳۰ـ ۱۲/۳۰ـ ۲/۳۰ـ ۴/۳۰ـ ۶/۳۰ـ ۸/۳۰
مراد (۷۵۳۳۸۲) ۹ـ ۱۱ـ ۱ـ ۳ـ ۵ـ ۷ـ ۹
✱ افکار پلید ـ ادویژفنک ـ الوگوتونیاتسی
پولیدور (۸۹۲۷۳۱) ۱۱/۳۰ـ ۱/۳۰ـ ۳/۳۰ـ ۵/۳۰ـ ۷/۳۰ـ ۹/۳۰
✱ اسم من دلقک ـ راج کاپور
ایفل (۳۱۱۴۷۷) ۱۰/۳۰ـ ۱۲/۳۰ـ ۲/۳۰ـ ۴/۳۰ـ ۶/۳۰ـ ۸/۴۵
✱ بالاتر از خشونت ـ برت دینولدز ـ ادی البرت
دیاموند (۸۲۸۴۰۰) ۱۱/۳۰ ـ ۳/۱۵ ـ ۵/۳۰ ـ ۷/۴۵ ـ ۱۰
✱ ببر دریاها ـ سینما سکوپ رنگی
نپتون (۷۶۵۱۳۶) ۹/۳۰ـ ۱۱/۳۰ـ ۱/۳۰ـ ۳/۳۰ـ ۷/۳۰ـ ۹/۳۰
✱ برخورد نزدیک از نوع شوم ـ ریچارد دریفوس ـ تری گار
کریستال (۳۱۷۶۷۵) ۹/۳۰ـ ۱۲ـ ۲/۳۰ـ ۵ـ ۷/۳۰ـ ۹/۴۵
گلدیس (۶۲۸۷۱۳) ۱۱/۳۰ ـ ۲ ـ ۴/۳۰ـ ۷ـ ۹/۳۰ـ بزبان انگلیسی
✱ برادر خورشید ما خواهرماه ـ گراهام فالکنر ـ جودی باکر
بلوار (۶۵۵۲۹۲) ۱۱/۳۰ ـ ۱/۳۰ـ ۳/۳۰ـ ۵/۳۰ـ ۷/۳۰ـ ۹/۳۰
✱ پاپیون ـ استیو مک کوئین ـ داستین هوفمن
رادیوسیتی (۶۴۳۳۲۰) ۱۱/۳۰ـ ۱/۳۰ـ ۳/۳۰ـ ۵/۳۰ـ ۷/۳۰ـ ۹/۳۰
✱ تیز چشم ـ حماسه بروس.لی
نادر (۳۱۴۷۹۵) ۹ـ ۱۱ـ ۱ـ ۳ـ ۵ـ ۷ـ ۹
✱ جدای دوعشق ـ رنگی ـ ریشی کاپور امجدخان
اروپا (۳۰۳۱۷۹) ۱۰/۳۰ـ ۱۲/۳۰ـ ۲/۳۰ـ ۴/۳۰ـ ۶/۳۰ـ ۸/۳۰
✱ جنگ ستاره ها ـ ۷۰میلیمتری ـ باصدای استریوفونیک ۶ باندی
شهر فرنگ (۶۲۷۶۲۸) ۱۰/۳۰ـ ۱ـ ۳/۱۵ـ ۵/۳۰ـ ۸ـ ۱۰/۳۰
✱ جولیا ـ جین فوندا ـ ماکزیمیلیان شل
شهر قصه (۶۲۷۲۹۰) ۱۱ـ ۲/۳۰ـ ۵ـ ۷/۳۰ـ ۱۰
✱ جولی ـ رنگی ـ ویکرام ـ نادیرا ـ ام پراکاش ـ اوپتال
حافظ (۳۹۱۰۷۴) ۱۰/۳۰ـ ۱ـ ۳/۳۰ـ ۶ـ ۸/۳۰
✱ جنگ زمین و فضا ـ سینما سکوپ رنگی
برلیان (۳۹۳۵۳۵) ۹ـ ۱۱ـ ۱ـ ۳ـ ۵ـ ۷ـ ۹
✱ جنوبی
سهوند (۳۵۴۰۴۰) ۹ـ ۱۱ـ ۱ـ ۳ـ ۵ـ ۷ـ ۹
✱ خطر سازان ـ رابرت فوستر ـ فیونالوئیس
پارامونت (۶۴۸۳۲۱) ۱۱/۳۰ـ ۱/۳۰ـ ۳/۳۰ـ ۵/۳۰ـ ۷/۳۰ـ ۹/۳۰
✱ خانم دکتر وارد میشود ـ موریتسیو آرنا ـ
سانترال (۹۲۸۶۸۶) ۹ـ ۱۱ـ ۱ـ ۳ـ ۵ـ ۷ـ ۹/۱۵
✱ خوشگل حقه باز ـ رنگی ـ نادیاتیلر ـ جرج هیلتون
شهر قشنگ (۶۴۷۷۷۷) ۱۱ـ ۱ـ ۳ـ ۵ـ ۷ـ ۹
✱ خان نایب ـ منوچهر وثوق ـ جلال ـ آرمان ـ شکوفه بیاتی
میامی (۷۵۴۳۲۹) ۹ـ ۱۱ـ ۱ـ ۳ـ ۵ـ ۷ـ ۹
ایران (۳۱۶۳۵۴) ۹ـ ۱۱ـ ۱ـ ۳ـ ۵ـ ۷ـ ۹
سیلوانا (۳۶۳۷۷۷) ۹ـ ۱۱ـ ۱ـ ۳ـ ۵ـ ۷ـ ۹
ساینا (۳۵۲۴۴۲) ۹ـ ۱۱ـ ۱ـ ۳ـ ۵ـ ۷ـ ۹
تیسفون (۵۴۱۸۸۲) ۱۰ـ ۱۲ـ ۲ـ ۴ـ ۶ـ ۸ـ ۱۰
المپیا (۵۲۶۷۹۷) ۹ـ ۱۱ـ ۱ـ ۳ـ ۵ـ ۷ـ ۹
توسکا (۵۲۶۵۴۴) ۹ـ ۱۱ـ ۱ـ ۳ـ ۵ـ ۷ـ ۹
آستارا (۲۷۴۰۲۲) ۱۰/۳۰ـ ۲۰/۳۰ـ ۴/۳۰ـ ۶/۳۰ـ ۸/۴۵
✱ دیولوبو ـ سینما سکوپ رنگی
ماژستیک (۶۶۸۴۶۱) ۱۱/۳۰ـ ۱/۳۰ـ ۳/۳۰ـ ۵/۳۰ـ ۷/۳۰ـ ۹/۴۵
✱ راه اژدها ـ رنگی ـ بروس لی
تاج (۳۱۳۸۶۴) ۱۰ـ ۱۲ـ ۲ـ ۴ـ ۶ـ ۸ـ ۱۰
✱ رمولووروموـ سینما سکوپ رنگی
الوند (۴۵۶۵۳۸) ۱۰ـ ۱۲ـ ۲ـ ۴ـ ۶ـ ۸
✱ رهبر ارکستر ـ لوئی دوفونس ـ نوئل آدام
آسیا (۶۴۲۹۰۹) ۱۱ـ ۳ـ ۵ـ ۷ـ ۹/۱۵
پاسفیک (۷۵۲۳۱۱) ۱۱/۳۰ـ ۳/۳۰ـ ۵/۳۰ـ ۷/۳۰ـ ۹/۳۰
✱ زن یا رفیق ـ رنگی ـ فیروزخان ـ سولجینا ـ ویتدو
همای (۳۱۱۶۶۹) ۹ـ ۱۱ـ ۱ـ ۳ـ ۵ـ ۷ـ ۹
✱ در کمال بیرحمی ـ رنگی ـ کلودیا کاسینلی ـ سیلویادیونسیو
رکس (۳۱۸۲۴۲) ۱۰/۳۰ ـ ۱۲/۳۰ـ ۲/۳۰ـ ۴/۳۰ـ ۶/۳۰ـ ۸/۳۰ـ ۱۰/۳۰
رویال (۸۲۹۷۸۵) ۱۰ـ ۱۲ـ ۲ـ ۴ـ ۶ـ ۸ـ ۱۰
✱ سفرسنگ ـ سعیدراد ـ فرزانه تائیدی ـ رضافاضلی
ریولی (۷۵۷۷۷۷) ۱۱/۳۰ـ ۱/۳۰ـ ۳/۳۰ـ ۵/۳۰ـ ۷/۳۰ـ ۹/۳۰
کاپری (۹۲۸۴۰۱) ۱۰/۳۰ـ ۱۲/۴۵ـ ۳/۱۵ـ ۵/۳۰ـ ۷/۳۰ـ ۹/۴۵
امپایر (۸۹۳۹۴۲) ۱۱/۱۵ـ ۱/۳۰ـ ۳/۳۰ـ ۵/۳۰ـ ۷/۳۰ـ ۹/۴۵
✱ شکوه علفزار ـ وارن بیتی ـ ناتالی وود
ماژستیک (۶۶۸۴۶۱) ۱۱/۳۰ـ ۱/۳۰ـ ۳/۳۰ـ ۵/۳۰ـ ۷/۳۰ـ ۹/۴۵
✱ طبیعت بیجان
مولن روژ (۷۵۲۹۲۹) ۱۱ـ ۱ـ ۳ـ ۵ـ ۷ـ ۹/۳۰
✱ فاصله ـ فرانکو وارد میشود اژدها خارج می شود
فلور (۵۲۸۰۹۶) ۹ـ ۱۱ـ ۱ـ ۳ـ ۵ـ ۷ـ ۹
✱ فرشتگان مرگبار
لیدو (۵۴۱۲۸۲) ۹ـ ۱۱ـ ۱ـ ۳ـ ۵ـ ۷ـ ۹
✱ فراری هراسان ـ سینما سکوپ رنگی
دروازه طلائی (۳۵۲۱۶۰) ۱۰ـ ۱۲ـ ۲ـ ۴ـ ۶ـ ۸ـ ۱۰
✱ گناه معشوقه داشتن ـ سینما سکوپ رنگی
پلازا (۶۴۴۲۵۵) ۹ـ ۱۱ـ ۱ـ ۳ـ ۵ـ ۷ـ ۹
✱ (×) گناه خواهر خوشگل ـ ادویژفنک
شهر تماشا (۹۲۸۶۸۶) ۱۱/۳۰ـ ۱/۳۰ـ ۳/۳۰ـ ۵/۳۰ـ ۷/۳۰ـ ۹/۳۰
✱ گربه روی شیروانی داغ ـ رنگی ـ الیزابت تیلور
دیانا (۶۴۷۳۶۵) ۱۱ـ ۱ـ ۳ـ ۵/۱۵ـ ۷/۳۰ـ ۹/۳۰
✱ گزارش ـ شهره آغداشلو ـ کوروش افشار
سینه‌موند (۶۲۸۳۲۲) ۱۱ـ ۳ـ ۵ـ ۷ـ ۹
✱ یک مرد یک دختر ـ اورنلاموتی
ادئون (۳۶۸۱۱۸) ۹ـ ۱۱ـ ۱ـ ۳ـ ۵ـ ۷ـ ۹
✱ مشت خالی ـ رابرت وبهارد ـ شری جکسون
متروپل (۳۱۹۴۱۰) ۹ـ ۱۱ـ ۱ـ ۳ـ ۵ـ ۷ـ ۹
پانوراما (۳۴۴۲۵۵) ۹ـ ۱۱ـ ۱ـ ۳ـ ۵ـ ۷ـ ۹
✱ محبوب بچها ـ بیک ایمانوردی ـ جمیله
مارلیک (۹۶۳۶۱۶) ۹ـ ۱۱ـ ۱ـ ۳ـ ۵ـ ۷ـ ۹
✱ مک ـ شمشیر سیاه ـ سینما سکوپ رنگی
نادر (۳۱۴۷۹۵) ۹ـ ۱۱ـ ۱ـ ۳ـ ۵ـ ۷ـ ۹
✱ مثلث برمودا ـ جان هستون ـ گلوریا گیدا ـ مارینا ولادی
آتلانتیک (۸۹۷۱۷۱) ۱۱/۳۰ـ ۳/۳۰ـ ۵/۳۰ـ ۷/۳۰ـ ۹/۳۰
✱ نیاز جوانی ـ جویس جیلسون ـ
ب. ب (۸۲۹۶۴۱) ۱۰ـ ۱۲ـ ۲ـ ۴ـ ۶ـ ۸ـ ۱۰
✱ وقتیکه کشیش عاشق میشه
قصر طلائی (۷۵۹۶۲۴) ۹ـ ۱۱ـ ۱ـ ۳ـ ۵ـ ۷ـ ۹
✱ هوسهای قبل از مرگ ـ سینما سکوپ رنگی
پارک (۳۱۹۶۳۷) ۹ـ ۱۱ـ ۱ـ ۳ـ ۵ـ ۷ـ ۹
✱ هدیه مادر بزرگ
شهر نمایش (۳۱۹۸۸۴) ۹ـ ۱۱ـ ۱ـ ۳ـ ۵ـ ۷ـ ۹
✱ یاغی ـ فرار به کوه سحر آمیز
البرز (۳۰۴۲۵۸) ۸/۳۰ـ ۱۲ـ ۳/۳۰ـ ۷ـ ۸/۴۵
سانس انگلیسی
سینما گلدیس ساعت ۹/۳۰ (برخورد نزدیک ازنوع سوم)

کریستال: برخورد نزدیک از نوع سوم
بطریقه ۷۰ میلیمتری با صدای استریوفونیک، برنده ۳ جایزه اسکار

بررسی آخرین یافته های پزشکی درباره تغذیه نوزادان

کودکانی که شیرمادر نمیخورند «مهاجم» می‌شوند

دکتر منصور مصلحی ـ پاریس

«برای ساختن یک جامعه خوشبخت باید افرادی سالم وکارامددراختیار داشت.» این هدف تشکیل کنفرانس های پزشکی است که هرچندسال یکبار درمونت کارلو برگزار می شود. تاکنون موضوع این کنفرانسها درگذشته بترتیب ازاین قراربودند: «اولین روزهای زندگی ـ ۱۹۶۹»، «بارداری بدون خطر ۱۹۷۳»، «تغذیه نوزاد ـ ۱۹۷۸».

هدف این مقاله بررسی نظرهائی است که درسومین کنفرانس ابراز شد. اگرقرار باشد «اولین روزهای زندگی» مورد بررسی قرارگیرد وترتیبی داده شود که «بارداری بدون خطر» باشد، هدف نهائی این خواهد بود که با تغذیه صحیح، کودکان سالمی به جامعه تحویل داده شوند. تولد هدف نیست، بلکه مرحله ای از بازی بقای نسل است. ماایتک میدانیم که نوزاد درروزتولدش یک موجود کامل نیست. چون برخی ازمکانیسم های حساس واعمال ضروری که جزء ویژگی های انسان بشمار میروند هنوز تکامل نیافته اند ودراولین ماه های زندگی است که شکل قطعی خودرا بدست می اورند.

هدف کنفرانس سوم موناکو این بود که روشن کند تغذیه نوزاد درجهت رسیدن به چه هدفی باید طرح ریزی شود. ایا تغذیه از همان نخستین روزها واقعا چنین اهمیتی دارد؟

ـ بلی، واقعا اهمیتی اساسی دارد.

پروفسور «روایه» استادکرسی بیماریهای کودکان دردانشگاه دکارت (پاریس) درروز گشایش کنفرانس گفت:

ـ انسان یک میلیون سال پیش بوجود امده است. درحالیکه شیرگاواز ده هزار سال پیش بعنوان غذا مورد استفاده قرارگرفته است وازصد سال پیش بصورت یک غذای اصلی برای اطفال مصرف میشود. شیرهای خشک شبیه شیرمادر نیز فقط ده سال پیش ساخته شده اند.

شیرمادرونوزاد

اینک ثابت شده است که اب میوه، غلات وسبزی وگوشت دراولین سال زندگی درتغذیه نوزاد نقش دست دومی دارند. چون درین مرحله، شیرباید غذای اصلی کودک باشد. دلیل اولویت شیر اینست که علاوه بر پروتئین کلسیم واهن کافی نیز دراختیار نوزاد میگذارد.

درسال های اخیراین تمایل بوجود امده بود که درتغذیه نوزادان ازمیزان شیربه سود گوشت وسبزی کاسته شود. ولی تجربه نشان داد که این روش جدید دربسیاری از موارد باعث کمبود کلسیم واهن دربدن کودک میشود.

درحال حاضر تقریبا فقط نوزادان امریکانی هستند که با شیربه میزان کافی تغذیه میشوند. چون ۴۵ درصدانرژی حیاتی انها بین ۶ ماه تا نه ماهگی بوسیله شیرتامین میشود. سال های سال بیشتر خانواده ها ازشیرگاو برای تغذیه نوزادانشان استفاده میکردند. تااینکه ازچندسال پیش شیرهای شبیه شیرمادر به بازار امدند. برای مادرانی که نمی خواهند یا نمی توانند نوزادانشان را شیر بدهند، این نوع شیر مناسب است. ولی همه تجربه ها نشان میدهد که بشر هنوز نتوانسته است غذائی به کاملی شیرمادر تهیه کند. بگفته پروفسور «روایه» شیرهای مصنوعی فرمول ازپیش ساخته وغیرقابل تغییری دارند.

درحالیکه شیرمادر تغییرماهیت میدهد وتقریبا همیشه این تغییرهای متناوب به سودنوزاداست. هنوز دانشمندان نتوانسته اند بطور کامل به ترکیب شیمیائی وکیفیت فیزیکی شیرمادرپی ببرند. ولی این نکته روشن است که شیرمادردرطول دوران شیردهی دچار تغییرهائی میشود.

مثلا مقدار چربی شیرمادر صبح ها بیشتر ازشب هاست وهمین امردرایجاد اشتهابرای نوزاد بسیار موثر است.

درطول ماه های شیردهی مرتبا ترکیب شیرمادر تغییر میکند وببهترین وجه با نیازهای نوزاد منطبق میشود.

با توجه به این نکته ها پزشکان وسازمان های بهداشتی درکشورهای مختلف جهان مرتبا مادران را به شیردهی تشویق میکنند واز انها میخواهند که تاحد امکان هرچه دیرتر فرزندان خودرا از شیر بگیرند. درسال های بعداز جنگ وتاسال ۱۹۷۰ البته دران دسته ازکشورهانی که بخودزحمت تهیه امار را میدهند ـ نشان میداد که مرتبا تعداد نوزادانی که با شیرمادر تغذیه میشوند کاهش میابد. ولی ازسال ۱۹۷۰ ببعد هرسال براین تعداد افزوده شده است. درفرانسه ظرف هفت سال اخیر تعداد مادرانی که فرزندان خودرا تا حدامکان شیر میدهند از ۳۸ درصد به ۵۲ درصد افزایش یافته است.

مهمترین دلیل این افزایش اموزش مادران بوده است.

تجربه نشان میدهد که کارکردن زن دربیرون ازمنزل یک مانع اساسی درراه شیردادن نوزادنیست. ولی برای بدست اوردن بهترین نتیجه لازم است زمان مرخصی بعدازایمان ازهشت هفته به دوازده هفته افزایش یابد.

به عقیده بیشتر پزشکان دوازده هفته حداقل مدتی است که نوزاد به «پستان گرفتن» احتیاج دارد. البته نباید فراموش کرد که یک زن برای شیردادن بچه اش مسائل روانی واجتماعی خاصی نیز دارد که بایددر رفع انها کوشش شود.

عوارض تغذیه غلط

ایا سوء تغذیه دردوران بارداری ودراولین سال زندگی روی رشد مغزی وروانی کودک تاثیر دارد؟ بدون تردید.

میزان وشکل این تاثیر چیست؟ به این پرسش دوم هنوز پاسخ قانع کننده ای داده نشده است. پروفسور «جان وابینگ» که دردانشگاه منچستر کارمیکند میگوید:

ـ سوء تغذیه، حتی اگر چندان شدید نباشد باعث میشود که ارتباط میان سلول های عصبی سست شود ودرسلول های مغزی به میزان چهل درصدکاهش یابد.

یاداوری میکنیم که سلول های عصبی یا سوزن ها بوسیله «سیناپس» ها یا رشته های ارتباطی بهم مربوط هستند وازاین طریق است که جریان الکتریکی پیام های عصبی مبادله میشود. تعداد «سیناپس» ها درهر سلول عصبی حدود دویست است ودربرخی از قسمت های مغز حتی به چندهزار میرسد. ازنظر علمی هنوز اهمیت این ارتباط ها بدرستی روشن نیست. ولی تردید نیست که کاهش بیقاعده تعداد انها کارسیستم عصبی را کم وبیش مختل میکند. ازطرف دیگر میدانیم که «سیناپس» هادردوران رشد سیستم عصبی ساخته میشوند، یعنی از پنجمین ماه زندگی جنینی تا پایان دومین یا سومین سال زندگی، باید توجه داشت که تمام سلول های عصبی دراغاز این دوران ساخته شده اند ودرین دوران فقط «سیناپس ها» هستند که تکامل پیدا میکنند.

درنتیجه اگر سوء تغذیه با این دوران سازندگی مقارن شود، عوارض سختی بوجود می اید. البته هنوز روشن نیست این عوارض که بطورتجربی درجانوران دیده شده اند درانسان چه شکلی پیدا میکنند وایا بهبود وضع تغذیه سبب رفع انها میشود یا نه؟

پروفسور روابینگ میگوید:

ـ درجانوران سوء تغذیه درین دوران سبب پیدایش حالت تهاجمی وسلطه جوئی میشود ونیز فعالیت جنسی افزایش می یابد. درحال حاضر پزشکان نتوانسته اند به نتایج قطعی این سوء تغذیه درانسان پی ببرند. ولی شک نیست که نتایج مشابهی با انچه درجانوران دیده شده است بدست می اید.

«سام پکین پا» شاعر خشونت در سینما، مردیکه قوانین و سنت های کهنه سینما را عوض کرد، بار دیگر سوژه روز خواهد شد چون بزرگترین فیلم او، وسترن وسترنهای امریکا، برای نمایش آماده شده است

از صبح سه شنبه فقط در
سینما کاپری
سینمای ممتاز ۴ ستاره ✱✱✱✱
۷۰ میلیمتری
صدای استریوفونیک ۶ باندی

ویلیام هولدن ـ رابرت‌رایان
ارنست بورگناین ـ ادموندواوبراین در فیلم
این گروه خشن
شاهکار کارگردان بزرگ آمریکا
سام پکین پا

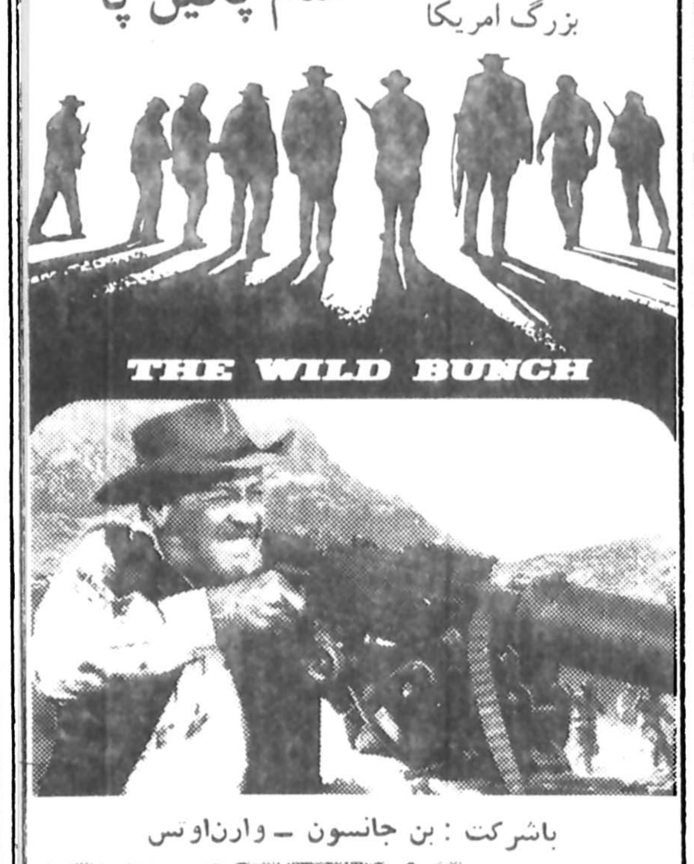

باشرکت : بن جانسون ـ وارن‌اوتس
محصول برادران وارنر

او سوگند خورده بود بهر قیمتی شده انتقام خویش را بگیرد و این سوگندی بود بزرگ و پابرجا...
از فردا صبح
سینما حافظ
درمندرا، هماماليني و آجیتا درفیلم رنگی
سوگند بزرگ
PRATIGGYA

کارگردان: دولال گوها
موزیک: لاکشمی کانت پیارلال
محصول ۱۹۷۸

پاسخ مسئولان به نامه های مردم

توزیع ۷۰۰ هزارکیلو بذروکود «ذره» نیست!

درشماره ۱۵۶۳۴ ضمن گزارش مذاکرات انجمن شهرستان زنجان، ازقول یک نماینده انجمن مذکور نوشته شده بود که اداره کل کشاورزی زنجان احتیاج به خانه تکانی دارد تا مسئولانش بخود ایند.

این نماینده محترم بعنوان دلیل اظهارات خود، اشاره کرده بودند که اداره کل کشاورزی زنجان تاکنون ذره‌ای بذروکودبه کشاورزان نداده است. چون نماینده محترم دلیل دیگری ذکر نکرده‌اند، در مورد توزیع کود و بذر به کشاورزان منطقه زنجان میتوان درستی مطالب گفته شده را بررسی کرد:

از اغاز سال ۲۵۳۷ تا روز بیستم خرداد، طرح افزایش تولید علوفه درسطح ۱۴۴۲/۵ هکتار، طرح به زراعی و افزایش تولید سیب زمینی و پیاز درسطح ۲۵۳/۵ هکتار، طرح اصلاح و توسعه تاکستانها در سطح ۵۵۵ هکتار، طرح افزایش تولید حبوب درسطح ۱۰۴ هکتار، طرح افزایش تولید علوفه دیم درسطح ۶۵ هکتار، طرح افزایش تولید مکانیزه ذرت درسطح ۱۱۶۰۵ هکتارازاراضی استان زنجان بمرحله اجرادر امده و جمعا ۲۸/۳ تن انواع بذرهای اصلاح شده و مرغوب و ۶۶۴/۸ تن گونه های مختلف کودشیمیائی بین کشاورزان زنجان توزیع شده است.

انچه توزیع شده است ممکن است کاملا کافی نبوده و یا در کار توزیع نواقصی وجودداشته است ولی اینکه به ناگهان منکر همه چیز شویم و نزدیک به هفتصدهزار کیلو گرم بذروکودرا «ذره‌ای» نیز ندانیم

روابط عمومی وزارت کشاورزی و عمران روستائی

و... حالا میتوانید «جن گیر» را در هر کدام از سه سینمای نمایش دهنده که انتخاب میکنید، تماشا کنید البته اگر چشمان خود را نبندید!!...
برای نخستین بار جن گیر «حقیقی» ـ جن گیر «اصلی» ـ جن گیر «پرآوازه» برای آزمایش قدرت اعصاب شما میآید...
از فردا صبح
در سینماهای ممتاز و ۴ ستاره ✱✱✱✱
امپایر ـ شهرقصه ـ شهرتماشا
تماشای این فیلم برای اشخاص کمتر از ۱۸سال ممنوع اعلام شده است

باشرکت : الن‌برستین ـ ماکس‌فن‌سیدو ـ لی‌جی‌کاب ـ کیتی‌وین ـ جك‌مك‌گاورن ـ جیسون‌میلر و لیندابلیر (درنقش‌ریگان)
THE EXORCIST
محصول کمپانی برادران وارنر
سئانسها در سینما شهرتماشا ۱۱/۳۰ـ ۲ـ ۴/۳۰ـ ۷ـ ۹/۳۰ ✱ در سینما امپایر ۱۱/۳۰ـ ۲/۳۰ـ ۵ـ ۷/۳۰ـ ۱۰ ✱ در سینما شهرقصه ۱۱ـ ۲/۳۰ـ ۵ـ ۷/۳۰ـ ۱۰

مسئول این سهل انگاریها چه کسی است؟

شرکت مخابرات، تلگراف بسیار مهم شهری را که به ادرس چهار راه کالج، دفتر شرکت یزد باف نوشته شده، به یزدمخابره می کند و پس از چندی مخابرات یزد به فرستنده تلگرافی اطلاع می دهد که چون در یزد چهار راه کالج نیست، تلگراف بنام شرکت یزد باف به مقصد نرسید!

مخابره کننده تلگراف وقتی به باجه خیابان آیزنهاور مراجعه میکند که چرا چنین اتفاقی افتاده است وی را باداره مرکزی تلگراف درمیدان سپه راهنمایی مینمایند. وی درگرمای اواسط تیرماه و مشکلات ترافیک و هزاران دردبیدرمان دیگر بانجا میرود و بالاخره مقام ریاست را پیدا میکند و برای اینکه تصور نکند توقع بیجایی دارد ولااقل بحرفش گوش دهد، میگوید کارمهمی ندارم چنین مشکلی برای من پیش آمده است بنظر جنابعالی چه راه حلی میتوانید پیدا کنید که تلگراف به گیرنده مخابره شود. ضمنا حاضرم پول یک تلگراف مجدد را بپردازم.

آقای رئیس سخت عصبانی میشوند که اگرکاری نداری چرا پهلوی من آمده‌ای و... و...؟ مراجعه کننده هم که خود را حق بجانب میدانسته درمقام دفاع برمیاید که آقایواش تر صحبت کن، اول مطلب را دریاب و بعد داد بزن. کارمندان جمع میشوند و آقای رئیس از اتاق بیرون میرود و شاکی هم بدون اخذ نتیجه انجا را ترک میکند! حالا انصافا مسئول این سهل‌انگاری چه کسی است و آیا باید بطریقی تلگراف به گیرنده مخابره و دران توضیع داده شود که علت تاخیر درمخابره آن چه بوده است؟!

حکایت دوم:

در تاریخ ۳۷/۳/۱۶ یک حواله تلگرافی بملغ ۲۰۰ هزار ریال از شعبه مشتاقیه کرمان بروجه آقای اکبرمهدوی جاری ۲۰ نزد بانک عمران شعبه دانشگاه آریامهر تهران مخابره میشود که فرستنده، تلفنی مراتب را به گیرنده وجه اطلاع میدهد و با توجه به اینکه نوع حواله تلگرافی بوده است، گیرنده مرتبا به بانک عمران مراجعه کرده و میپرسید که آیا وجه رسیده یا نه، اما همیشه جواب منفی میشنیده است. فرستنده هم مرتبا تلفن میکرده و اظهار میداشته که وجه، حواله شده و بانک عمران وصول کرده است. کاراین مکالمات تلفنی و مراجعات مکرر، بالا میگیرد و گیرنده ناچار میشود به یک مسافرت کرمان تن دردهد و قبض را از فرستنده میگیرد و برمیگردد و با مراجعه ببانک ملی و بانک عمران و دردسرهای زیاد بالاخره درآخر وقت اداری ۳۷/۴/۲۵ یعنی درست ۴۱ روز پس از صدور حواله تلگرافی وجه به گیرنده تحویل می گردد. پس از پرس وجوی زیاد معلوم میشود که متصدیان بانک ملی شعبه مرکزی وجه را بجای اینکه بحساب جاری ۲۰ بانک عمران شعبه دانشگاه آریامهر واریز کنند، نزد شعبه دانشگاه تهران همان بانک میفرستند و این همه خسارت مالی و ناراحتی روحی فراهم می آورند! دراینجا سئوالی پیش میاید که آیا متصدیان امر درایجاد نارضایی رلی دارند و یا برای اینکه درآمد دولت از محل تلفنهای راه دور و تلگراف زیاد شود تجاهل عارف میکنند، و یا اینکه روال اداری بیانک هم سرایت کرده است؟

علی اکبر مهدویان

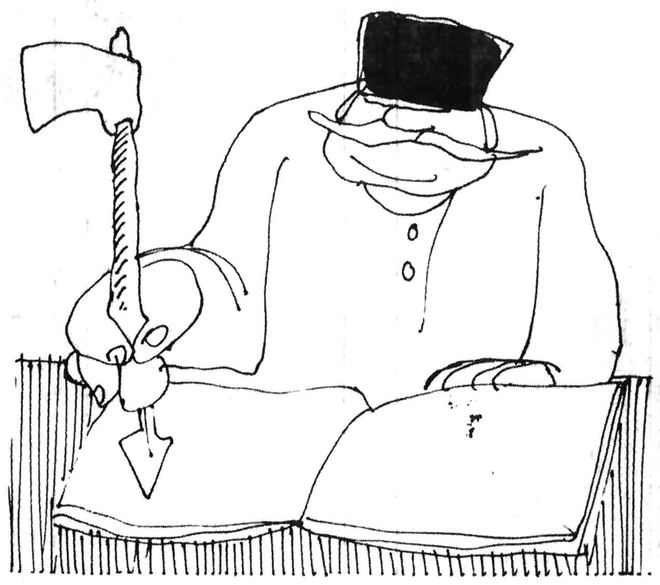

به‌سرداران ما اهانت میشود

اخیرا کتابی تحت عنوان «دولت نادرشاه افشار» که دو نفر از اتباع شوروی باسامی ک. ز. اشرفیان و م. ر. ارونوا انرا تالیف کرده‌اند، بزبان فارس ترجمه و انتشار یافته است که طی ان نادرشاه که در واقع قهرمان ملی ایران است بصورت ظالم و ستمگر قهاری که مردم را چپاول می کرد، مجسم شده است. هر نو جوان دبیرستانی در ایران میداند که نادرشاه زمانی که ایران در اشغال قوای عثمانی و روس و افغان بود درست مانند یک قهرمان ملی، قیام کرد و بکمک مردم دلیر ان روزگار، تمام خارجیان را از ایران بقوه قهریه اخراج کرد. بعد از چندی در یک رفراندوم ملی زمام امور کشور را بدست گرفت و انگاه برای باز گرداندن ذخایر و جواهرات سلطنتی که بدست افغانها تاراج و به تجار هندی فروخته شده بود به هند لشگر کشی کرد و تا حد امکان انچه را غارت شده بود بایران باز گردانید. بدیهی است در این لشگر کشیها و جنگلها بهر فرد انسانی خستگی شدید اعصاب دست میدهد که طب امروز میداند خستگی و بیخوابی منجر به بروز امراض روانی میشود که در ان زمان نه علت و نه مداوای انرا میدانستند. نادرشاه نیز مسلما بعلت لشگر کشیها و جنگهای طولانی که مستلزم هیجان و بی خوابی و خستگی شدید بود کنترل اعصاب خود را از دست داد و در اواخر کار دست به شقاوتهائی زد و از جمله چشمان فرزند خود رضا قلی میرزا را کور کرد، ولی بهر حال این کارها ارزش عظیم او را در تاریخ ایران نمی تواند نفی کند و اگر بیگانه ها این قهرمان ملی ما را بخاطر سخت گیری و کسب مالیات زیاد تخطئه کرده‌اند، این را جز دشمنی و کینه توزی تاریخی انها با ایران بچیز دیگری نمی‌توان تعبیر کرد، بسیاری از این نوع افراد دنیا که اسیر «شو ونیسم» یا تعصبات ملی هستند خود مجسمه قهرمانان ملی خویش را که از لحاظ تاریخی قابل قیاس با افرادی نظیر نادر نیستند، نصب کرده و انها را بنحوی متعصبانه یا به بیانی ساده تر «بت پرستانه» ستایش می کنند.

واقعا باعث تاسف است که انوقت شخصیت های تاریخی مان را اینطور تخطئه کنند و عده‌یی از هموطنان ما گذشته از اینکه در مقام جوابگوئی برنیاید همه این دشنام ها را به ترجمه هم برسانند و انتشار هم بدهند!

محسن صدر الصدوری مطلق

به‌مطب این پزشک وجدان راه ندارد!

روز ۵ شنبه اول تیر ماه ساعت هشت و نیم بعد از ظهر فرزند چهارده ساله‌ام در پارک فرح آباد بعلت اصابت آهن بسرش مجروح و دچار خون ریزی شد، او را به بیمارستان آریا بردم که بعلت غیبت پزشک ناچار از آنجا مصدوم را به درمانگاه پارس منتقل کردم.

پزشک مسئول بجای معاینه و کمک بمصدوم، نخست سئوال کرد بیمار بیمه است و چون جواب منفی بود، گفت برای زدن بخیه و پانسمان باید چهار صد تومان بپردازی. من در آن لحظه حساس پول لازم را در اختیار نداشتم و پزشک هم حاضر نبود، بدون دریافت پول کاری بکند و التماس من هم بیفایده مینمود. ناچار فرزندم را که خون زیادی از او رفته بود به درمانگاه ۲۵ شهریور بردم و در آنجا با پرداخت ۱۵۰ ریال شکاف زخم را بخیه زدند و پانسمان کردند. بهر حال اینک مدتیست فرزندم بعلت خونریزی دچار ضعف و ناتوانی است و من متاسف از اینکه چرا بعضی از پزشکان ما احساس و عواطف بشری را با پول معاوضه می کنند و مرگ و زندگی انسان ها بر ایشان ارزشی ندارد! آیا اگر فرزندم در آن لحظه حساس می مرد، این آقای پزشک نه از نظر قانون، بل در محکمه وجدان، خود را مسئول نمیدانست و آیا ارزش جان یک انسان ۴۰۰ تومان است؟ آرزو کنیم که اینگونه پزشکان بخود آیند و مسئولیت خویش را در قبال جامعه و حرفه شریف پزشکی بهتر بشناسند.

اسداله میر شفیعی

اتاق اصناف موجب نارضایتی است

جای بسی تعجب است که اتاق اصناف پایتخت، در تاریخ ۲۵ تیرماه سال جاری تحت عنوان «اطلاعیه» در پاسخ چهارمین بیانیه گروه بررسی مسائل ایران، برای جلوگیری از انحلال ان در مقام دفاع و خلط مبحث برآمده و بدون توجه به افکار عمومی مخالفین، وجود اتاق اصناف فعلی را که واقعا در دها و آرزوی قلبی مردم را بخوبی احساس و با کمال بی نظری ادای مطلب نموده‌اند، هدف تعرض قرار داده‌اند، در صورتیکه بنظر اینجانب و بطوریکه ضمن تماس با طبقات مختلف مردم استنباط گردیده، قسمت عمده علل نارضایتی های عمومی مربوط به اتاق اصناف و نحوه کار آن بوده و همانطور که ضمن نامه مورخ ۲۵۳۶/۶/۱۰ به عنوان نخست وزیر و ریاست بازرسی شاهنشاهی و دبیرکل حزب رستاخیز ملت ایران مشروحا پیرامون مسائل مختلف مملکتی و تشریح علت نارضایتی ها بوسیله این جانب بطور مستدل معروض گردیده است. اتاق اصناف از هر نظر بصورت یک سازمان مزاحم جلوه می کند و چون مردم بدبین یا ساده لوح عقیده دارند که اصولا هدف دولت از تشکیل سازمان مذکور نوعی تعمد در ایجاد نارضایتی بوده و هرگونه شکایت یا ابراز نارضایتی را بی نتیجه میداند، ناچارا سکوت اختیار کرده‌اند و مانند آتشی که زیرخاکستر باشد، برای نجات خود مترصد فرصت هستند یا تحت تاثیر عوامل مخرب قرار گرفته و نتیجه آن به زیان کشور خواهد بود. بهرحال با وضع موجود، بهیچوجه ادامه کار اتاق اصناف به مصلحت مملکت نیست و اگر قرار باشد برای هر امری بجای الهام از ندای وجدان و قضاوت عادلانه نویسنده حقایق یا منتقد اصولی را مورد تهدید و ارعاب قرار دهند مسلما دیگران نیز بکلی مایوس و جرات ابراز عقیده را نخواهند داشت. ضمنا تعیین مورد مصرف و هزینه وجوهی که از محل انواع جرایم وصولی بحساب اتاق اصناف ریخته شده از نظر آگاهی مردم و رفع هرگونه ابهامی ضروری تشخیص داده می شود و امید است که مسئولان مربوطه نیز این نوشته حقیر را که صرفا از نظر عرق وطن پرستی و جلوگیری از نارضایتی های مردم، معروض داشته‌ام و خیلی خالی از اغراض خصوصی است به حسن قبول تلقی و حفظ مصالح عالیه مملکت را مراعات کنند.

مسلم قاضی کلهرودی
بازنشسته و عضو کمیته همکاری مردم و دولت در وزارت پست و تلگراف و تلفن.

مردم را با حفظ محیط زیست آشنا کنیم

باگذشت قرن ها ومخصوصا با سیرتکامل تدریجی صنعت منابع اولیه ما مانند: هوا ـ آب ـ گیاهان وجانوران بومی وبالاخرد خاک خوب وکهنه ما درمعرض الـودگی وناپـاکی وخشـکی قرارگرفته است.

خداوند جهان این منابع را برای استفاده بشر آفرید وآورا اشرف مخلوقات خودقرارداد اما تداوم ایم منابع طبیعی موکول به قضاوت درست وادراک کلی میباشد که انهم حساب وکتاب دارد. می بینیم آب های موجود درکره زمین دیگر قابل اشامیدن نیستند وهوا که زمانی بهداشتی بود حالا پرازمواد وسمومی است که دشمن سلامتی ماالست. درختان وگیاهان وحیوانات وحشی حیات و زندگی شان بدون ملاحظه رهیچگونه رعایتی از بین برده ویا کشته میشوند.

چنین بی فکری سبب بهم خوردن موازنه طبیعت شده وزمین ها را خشک وبی حاصل کرده است که این روش را ادامه دهیم سبب نابودی خودخواهیم شد ودراتیه فرزندان مامجالی برای ترس از بمب های اتمی وهیدروژنی نخواهند داشت. چون سرنوشت بدتری درانتظار انها خواهد بود به نام: مرگ تدریجی درنتیجه قحطی، بیماری، گرسنگی وغیره... شک نیست که نسل امروزی می تواند این وضع را تعدیل واصلاح کند اما این اقدام مستلزم همکاری تمام افرادبشراست وبرای بدست اوردن این پشتیبانی وهمکاری باید ازطریق مدارس، مجامع مذهبی وسازمانهای مدنی بمردم آموزش لازم بدهیم وآنانرا با حفظ محیط زیست اشنا سازیم وچه بهتر که ازهمین امروز شروع کنیم!

باید به مردم بگوئیم که تکه های کاغذ واشغال را درکوچه وخیابان نیاندازید، آنها را درکیسه های پلاستیکی جمع کنید وبه مامور جمع اوری اشغال بدهید.

گیاهان ودرختان را از ریشه نکنده ویا نبرید، زیرا اینـان سایه گسترزمین ما هستند ورطوبت را درداخل خودنگه میدارند. علف دربیابان خشک زیبا است، چه رسد به مناطق درخت زا وجنگل ها درمناطق مسکونی.

موادلاسـتیکی وپلاسـتیکی واشغال وغیره را نسوزانید، چون هوارا آلوده به مواد مسموم میکند واکسیژن را که سبب ادامه زندگی است ازبین می برد. آب را به هدر ندهید، چرا که زندگی اتکاء کامل بان دارد.

جانوران وحشی راازبین نبرید زیرا هم اکنون نسل انواع زیادی ازآنها منقرض شده است وخلاصه اینکه خودوفرزندان خودرا حفظ کنید که طرفدار سلامت محیط زیست باشند.

ب.ج ـ ملک منوس

نمایشگاه

* آثـار نقاشـی عبدالله عامری
مهرشاه ـ خیابان آپادانا ـ نبش نوبخت (۹ تا ۱۲ و ۱۶ تا ۲۰)
* آثار نقاشان ایرانی و امریکائی
نگارخانه، فصل ها و یاد ها ـ تخت طاووس‌میر عماد ـ خیابان یازدهم پلاک ۲۶ (۱۰ تا ۹)
* آثاری از نقاشان ایرانی و امریکائی
فصل ها و یادها ـ تخت طاووس ـ میرعماد ـ خیابان یازدهم پلاک ۲۶ (۱۰تا ۲۰)
* نقاشـی های انوشـه محسنی
سیحون ـ عباس آباد ـ خیابان وزراء ـ خیابان چهارم (۱۰ تا ۱۳ و ۱۶ تا ۲۰)
* عکس هائی از آثـار تاریخی ایران
انجمن سینمای جوانان ایران ـ خیابان پهلوی سه راه آریامهر ـ بوعلی شماره ۴ (۱۷ تا ۲۰)
* آثاری از نقاشی های علی اکبر صفائیان، اسماعیل مرضائی، جلالی سوسن آبادی و بهرام عالیوندی
انتشارات اگاه ـ شاهرضا ـ روبروی دانشگاه تهران (۹ تا ۱۹)
* آثار نقاشان و طراحان شیراز
نگارخانه تخت جمشید ـ خیابان تخت جمشید ـ نبش بندر پهلوی (۹ تا ۱۲ و ۱۶ تا ۲۰)

تئاتر

* مضرات دخانیات ـ خودکشی
اثر: آنتوان چخوف
کارگردان: حمید لیقوانی
خانه نمایش (۲) ـ اداره برنامه های تئاتر ـ (ساعت ۲۰)
* تحویلدار
بکارگردانی پرویز بشر دوست ـ خانه نمایش (۱) اداره برنامه های تئاتر (ساعت ۲۰)

موزه

* هنرهای تزئینی
بلـوار کریمخـان زند ـ (۹تا۱۶و۱۵تا۲۰)
* سلسله پهلوی
خیابان پهلوی ـ کاخ مرمر ـ (۹تا۱۶)
* خزانه جواهرات سلطنتی
بانک مرکزی ـ (۱۵/۳۰تا۱۸)
* موزه هنرهای معاصر سنت وهویت معماری فنلاند
امیرآباد ـ پارک فرح ـ (۱۱تا۲۰)
* ایران باستان
خیابان قوام السلطنه ـ (۹تا۱۳ و ۱۵تا۱۸)
* شهیاد آریامهر
میدان شهیاد ـ (۹تا۱۶)
* کاخ گلستان
میدان ارک ـ (۹تا۱۲ و ۱۵تا۱۷)
* هنرهای ملی
میدان بهارستان ـ (۹تا۱۶)
* فرش
امیرآباد شمالی ـ جنب پارک فرح ـ (۱۰تا۱۸) باستثناء روزهای شنبه

فال فردای شما

دریک برخورد غیر مترقبه زمینه‌ای عشقی فراهم میشود که بتدریج عمیق و عمیق تر خواهد شد.

دراختلافاتی که بین همکاران اداری روی میدهد، سعی کنید بیطرف بمانید

دربازی عشق ازافراد و تفریط پرهیز کنید و اعتدال را پیشه سازید.

روزهای خوبی انتظار شمار را می کشد و دیدارهای شوق انگیزی خواهید داشت.

درخرج کردن پول رعایت صرفه و صلاح را فراموش نکنید.

چنانچه مشکلاتی دارید بدون واهمه دررفع آنها بکوشید که حتما موفق خواهید شد.

یک رویداد غیر منتظره درانتظارتان است، ازاین فرصت استفاده کنید.

اگر مجرد هستید و پیشنهاد ازدواج دریافت کرده‌اید درقبول آن تردید نکنید.

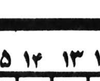

بفکر سلامت خود باشید زود خوابیدن و زود برخاستن را شعار زندگی خود قرار دهید.

ازیکنواختی درارایش بپرهیزید و با ایجاد تنوع جلوه های تازه بخود بدهید.

فراموش نکنید که وجود رقیب بخصوص درزمینه های عشقی برای عشاق تحمل پذیر نیست.

انچه فکرتان را مشغول کرده است، عشق است، انرا طوردیگری تعبیر نکنید

جدول

ویژه ۹۹۸۱ — ۱۲۳۰۲ عادی

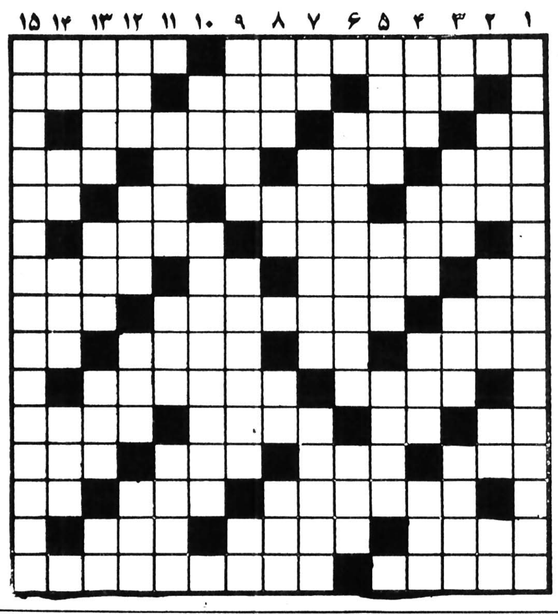

افقی: ویژه

۱ـ امور برق را بدستش سپارند ـ تاب مستوری ندارد
۲ـ بی الایس و بی غش ـ برای آب در ارتفاع می سازند ـ فریاد تشویق امیز
۳ـ با زندگی امیزش دارد ـ میوه ایکه انواع و اقسام دارد ـ حیوان شیرده شناگر
۴ـ روز عرب ـ خوراک حیوان باشد ـ آنچه از مایع نه نسین شود ـ اگر خوش گذرد زندگی نوح را کم دانند
۵ـ جسمانی که کسته مرده زیاد دارد ـ فهرست اسامی ـ وقت و لحظه ـ واحدی در وزن
۶ـ حتما درد به جان ندارد که ناله نمی کند! ـ نامه بر عرب
۷ـ بانه و بنیان ـ بخشنده تر و جوانمردتر ـ بلی به زبان روسی ـ ندبه کردن
۸ـ جوان دلیر ـ مسکل گشائی ـ سگ ماده
۹ـ از بردن مال مردم ابائی ندارد ـ شکوه گوی جدائیها ـ گاهی داخل همه اشی میشود ـ زوبین کوتاه
۱۰ـ در دست نوازنده است ـ حکم میان خوب و بد می کنند!
۱۱ـ ماهی در سال سریانی ـ گربه ـ رئیس بلیس مخوف زمان استالین ـ بی وفا
۱۲ـ از انواع تی که از پرزهایش ساروج درست میکردند ـ از بافتنی ها ـ نوعی تسبیح است ـ از بر جهان فلکی
۱۳ـ لهبی در اروپا ـ زادگاه مرد حماسی ایران ـ سودن
۱۴ـ رسته‌ای در ارتش ـ از کشورهای فنا شده ـ کل معروف سینما
۱۵ـ اینه زمان است ـ کنایه از شعاع آفتاب کرده اند.

عمودی: ویژه

۱ـ مکتبی که زان بل سارتر آورد
۲ـ بامبری که بزرگترین کشتی را ساخت ـ از سازمانهای امریکائی ـ حرف همراهی ـ بیساوندیست
۳ـ سیسه سکم گنده ـ بازگشت ـ آنسو ـ سراب فروس
۴ـ خبرگزاری روسها ـ مکار در آستین دارد ـ سیاه در لفظ اذری ـ حرف تصدیق
۵ـ سخن زشت ـ عدس ـ صدای ریختن آب
۶ـ خل انرا اجازه داده ـ از انداختنی ها
۷ـ ناخن جهار پا ـ فاتح فله اورست ـ سرخ سده در ناوه
۸ـ قاعده و روس ـ عددیست ـ قطره بارانی در دل صدفی ـ نوعی بارجه است
۹ـ فضل و بربری ـ دفترش به کار لاابالی نیاید ـ مقدار معینی ازدارو
۱۰ـ لخت و برهنه ـ برسیس و مواخذه کردن
۱۱ـ سارگان در آن حرکت میکنند ـ ضمیری در زبان انگلیسی ـ خواب
۱۲ـ از ساعران معاصر ایران ـ کلمه تعلیل ـ خدا نکند به دل بماند ـ صدایی از دهان
۱۳ـ بیامبری است ـ عقاب سیاه ـ حرفی در دستور ـ تنس را لای دیوار نهند
۱۴ـ نرمز جهار پا ـ تلخ ـ فرسته ایست ـ تنگ نفس
۱۵ـ از سیاست مداران عرصه سیاست اروپا.

افقی: عادی

۱ ـ از علمای معروف شیعه که به شیخ صدوق معروف است و در شهر ری خفته ـ وصل کردن
۲ ـ در بیابان به پا میرود ـ نوعی نمایشنامه است ـ برتر
۳ ـ نوعی بازی با ورق ـ برای نقاشی لازم است ـ کشیدگی
۴ ـ پا بر آن که نهند منفجر میشود ـ کلمه‌ایست در وقت آرزوی چیزی ـ ناحیه هتل خیز ـ عهده دار طفل یتیم
باربر ـ بزرگ است و نامی برای خانمها ـ حرف دلتنگی ـ سبوی بزرگ
۶ ـ ضد سلامتی است ـ از مومن سر نمی زند
۷ ـ انسان ندارد ـ دشمن قدیمی پنیر ـ آب پاک ـ اثری از فروید
۸ ـ در اب افتاده ـ با دوستان بی رنگ و ریا همدم است ـ از باد های خطرناک
۹ ـ پارچه کج بریده شده ـ برابر ـ موز در لفظ عرب ـ طاقچه بالا
۱۰ ـ خانم بلند و تیزش می کند ـ بلند آوازه و معروف
۱۱ ـ ازکمر خوش باشد ـ نفی تازی ـ خردمند ـ فرزندش سر آمد دانشمندان شد
۱۲ ـ اذری مادرش را گوید ـ از همه کس بجا نمی ماند ـ طویل ترین چاهها ـ باددانه‌اش میبرد
۱۳ ـ صبح زود ـ طایفه آتیلا ـ بلی به زبان روسی
۱۴ ـ گرامی تر ـ پیش از رسوم آید ـ شهری در استان فارس
۱۵ ـ از گیاهان خورشی ـ از صفات زشت است.

عمودی: عادی

۱ ـ از پادشاهان سلسله قاجاریه
۲ ـ نوعی ماهی است ـ بزرگ و رهبر ـ رودی در اروپا ـ چه کس؟
۳ ـ به دنبال سوزن میرود ـ خالص ـ حرفی است ـ خانم زیرش را بر میدارد
۴ ـ اکنون بر پشتش میخوابند ـ اما ـ گاهی از خوشحالی در میاورند ـ حرف شرط
۵ ـ از پرندگان شناگر ـ کارخانه ماشین سازی اروپا ـ کلمه احترام برای زنان
۶ ـ ازشاعران مشهور فرانسوی که قطعه «دریاچه» او خیلی معروف است ـ پیش از اصول آید
۷ ـ عشق و دوستی ـ گرفتار ترافیک و خانه های خالی شده ـ لحظه به لحظه
۸ ـ چین و چروک پوست بدن ـ حرف دهن کجی ـ توانائی ـ برسرش جان می بازند
۹ ـ زمین هموار ـ خانم خانه دار را گویند ـ خوب نباشد
۱۰ ـ در دل حاشیه قرار دارد ـ ارجمند وعزیز
۱۱ ـ برای کسب روزی باز می کنند ـ جوانمرد ـ به در می کوبند
۱۲ ـ پرچم ـ چراغ دریائی ـ بندگان خدا ـ گلی است
۱۳ ـ نوعی صبح است ـ شیطان در دل می اندازد ـ مکر و حیله ـ علامت مفعول صریح
۱۴ ـ از موجودات خیالی ـ اکنون مصرفش زیاد است ـ درکنار که باشد نیکوست ـ عشقش باختنی است
۱۵ ـ از نخست وزیران مشهور دوره قاجاریه.

حل جدول های شماره قبل

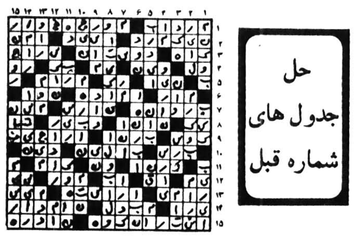

سوزوکی SUZUKI

SUZUKI

بلندآوازه‌ترین نام در صنعت موتورسیکلت سازی جهان
سوزوکی قهرمان سالهای ۱۹۷۷-۱۹۷۶-۱۹۷۵ دنیا
سوزوکی در مدلهای متنوع وزیبا از ۵۰ الی ۱۰۰۰ سی سی
ایده‌آل جوانان
بالوازم یدکی فراوان

نماینده انحصاری در ایران:
شرکت سهامی بازرگانی پیروزان خیابان بوذرجمهری شرقی ـ
تهران تلفنهای ۵۳۴۲۸۸ ـ ۵۳۲۵۰۹ ـ ۵۲۲۳۸۶
در شهرستانها
ایوانگی ـ سمنان ـ دامغان نماینده فعال میپذیریم

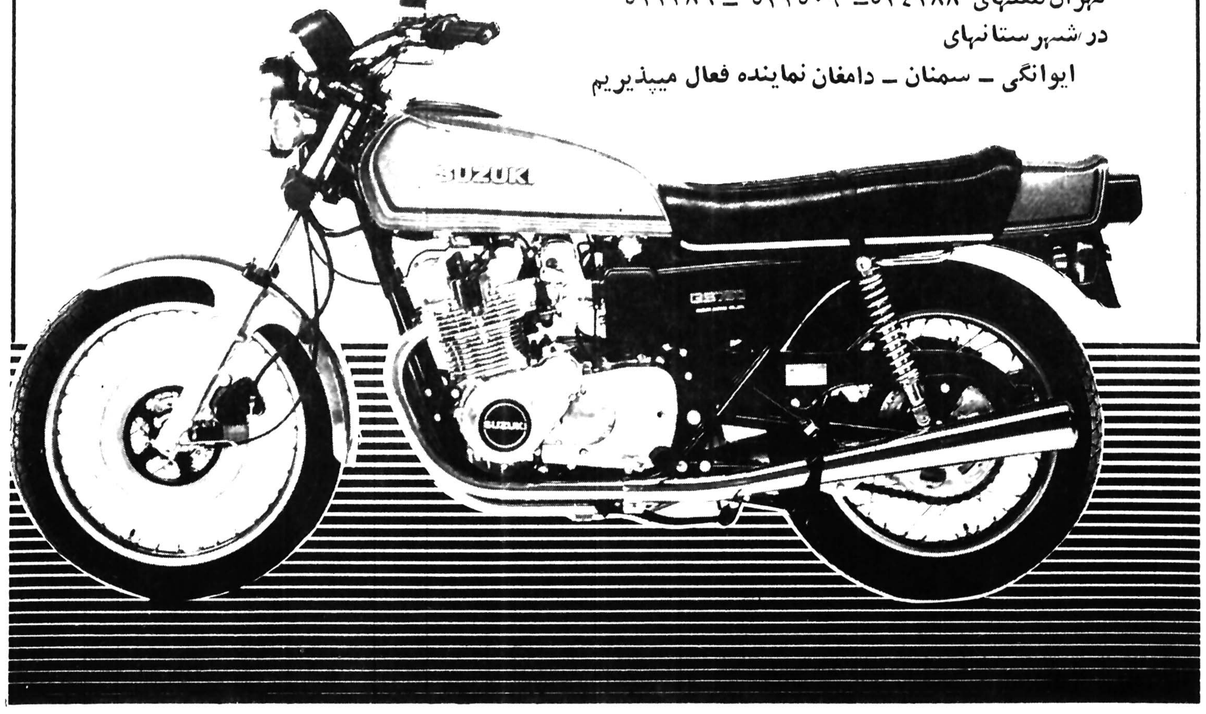

تلـــــــویزیون

توجه: برنامه های زیر از سوی رادیو تلویزیون در اختیار ما قرار گرفته و روزنامه اطلاعات هیچگونه مسئولیتی در تغییرات احتمالی برنامه‌ها ندارد.

یکشنبه

سیمای ایران

۱۸:۰۰	اخبار
۱۸:۰۵	کودکان قصه ما راست بود بالهای کاغذی
۱۹:۰۰	در استان ما
۱۹:۱۵	یوگا برای همه
۱۹:۲۵	جیمز استوارت
۱۹:۵۵	میان پرده
۲۰:۰۰	دانش
۲۰:۳۰	اخبار+اخبار ورزشی
۲۱:۱۵	صمیمانه
۲۱:۳۰	زندگی شیرین
۲۲:۰۰	ترانه های ایرانی
۲۱:۱۵	فیلم سینمائی

تلویزیون دوم

۱۹:۰۰	اخبار
۱۹:۱۰	کارتون
۱۹:۳۰	فصل جشنواره ها ـ فستیوال بایر و شا قسمت دوم
۲۰:۳۰	دوست مشترک ما
۲۱:۳۰	اخبار
۲۲:۰۰	اروپا در قرن بیستم «آخرین قسمت»
در پایان	تاتر:

تلویزیون بین المللی

۱۸/۳۰	اخبار
۱۸/۵۵	معرفی برنامه ها
۱۹/۰۰	بانانا اسپلیتز
۱۹/۲۵	زورو
۱۹/۵۰	خانواده‌ای در جنگ
۲۰/۴۳	مردخانه
۲۱/۱۰	چیس
۲۲/۰۰	اخبار
۲۲/۱۵	فیلم سینمائی

دوشنبه

سیمای ایران

۱۸:۰۰	اخبار
۱۸:۰۵	پی نوکیو؟ کودکان یوگا بالهای کاغذی
۱۹:۰۰	در استان ما
۱۹:۱۵	دهقان
۱۹:۲۵	گرگ ـ دوستی
۱۹:۵۵	میان پرده
۲۰:۰۰	سرزمین ما
۲۰:۳۰	اخبار+ اخبار ورزشی
۲۱:۱۵	صمیمانه
۲۱:۳۰	سینمای دوشنبه شب ـ کارمن جونز
۲۳:۰۰	موسیقی کلاسیک

تلویزیون دوم

۱۹:۰۰	اخبار
۱۹:۱۰	جانوران را دریابید
۲۰:۰۰	ره آورد
۲۰:۳۰	کوجاک «داد و ستد ظالمانه»
۲۱:۳۰	اخبار
۲۲:۰۰	باله

تلویزیون بین المللی

۱۸/۰۰	اسلاید و موزیک
۱۸/۳۰	اخبار
۱۸/۵۵	واریته
۱۹/۰۰	زیگموند و هیولای دریائی
۱۹/۲۵	داستان حیوانات
۱۹/۵۰	دایره ویژه
۲۰/۴۰	شومری تیلرمور
۲۱/۰۵	برنامه مخصوص «جانی متیس»
۲۲/۰۰	اخبار
۲۲/۱۵	هاری او

نادیا کومانچی به ایران می‌آید

نادیا کومانچی

برنامه‌ی «ورزش از نگاه ۲» از ۱۷ شهریور امسال با تغییراتی مجددا تهیه و پخش خواهد شد. با رفتن مانوک خدابخشیان و رسیدن فصل تابستان و ماه رمضان از دو هفته پیش تهیه‌ی برنامه ورزش از نگاه ۲ بمدت یکماه و نیم متوقف شد تا مجددا از شهریور ماه با تغییراتی که در برنامه ایجاد میشود پخش ان در پایان روز جمعه ادامه یابد در دوره‌ی جدید برنامه‌ی ورزش از نگاه ۲ «تیمور غیاثی» بعنوان گوینده‌ی این برنامه در زمینه‌ی دو میدانی و مسائل مربوط به ان در برنامـه ظاهر خواهد شد. همچنین «مهین کوره‌چیان» کاپیتان تیم ملی بسکتبال و تقی اکبری مسئول خبرها و تفسیرهای بسکتبال و تنیس خواهند بود در ضمن تهیه کنندگان برنامه تصمیم دارند از ورزشکاران معروف دنیا دعوت کنند تا به ایران بیایند و مهمان برنامه‌ی ورزش از نگاه ۲ باشند که بعنوان نمونه از جمله کسانی که احتمال دارد شهریور ماه بعنوان مهمان برنامه به ایران بیاید «نادیا کومـانچی» است. همچنین تهیه کنندگان این برنامه تصمیم دارند مسابقه‌ی بسکتبالی بین تیم‌های نوجوانان برگزار کنند و مسابقه‌ی قایقرانی نیز در شمال ترتیب دهند.

در دوره‌ی جدید فریدون فرح اندوز نیز با این برنامه همکاری خواهد داشت در ضمن در مدتی که برنامه تعطیل است مسابقات ورزشی پخش خواهند شد. ایرج ادیب زاده، قاضی‌زاده و ایناتلو مجریان برنامه‌ی ورزش از نگاه ۲ هستند.

تابستان گرم و طولانی یک فیلم جذاب و دیدنی

ارسن ولز

فیلم سینمایی امشب سیمای ایران «تابستان گرم وطولانی» یک فیلم گرم، جذاب و دیدنی است. فیلم را یک فیلمساز خوب «مارتین ریت» کارگدانی کرده و در ان «پل نیومن»، جوان و ودوارد، ارسن ولز، لی رمیک و تونی فرانسیوزا بازی دارند.

سناروی این فیلم با اقتباس از داستـانی نوشتـه‌ی «ویلیام فالکنر» تنظیم شده است.

فیلم «تابستان گرم و طولانی» داستانش پیرامون زندگی جوانی بنام «بن کوئیک» دور میزند که معروف به انبارآتش زن است. «بن کوئیک» (پل نیومن) با هر کسی که اختلاف پیدا می کند انبار او را آتش میزند. اشنایی بن کوئیک با مردی بنام «ویل وارنر» (ارسن ولز) که صاحب مزارع بسیار و فروشگاههای متعددی است پایش را به خانواده‌ی این مرد ثروتمند باز می کند و باعث بوجود امدن عشقی بین او و دختر ویل وارنر (جوان وودوارد) میشود. از طرف دیگر زرنگی پشتـکار «بـن کوئیک» باعث میشود که وی عهده‌دار اداره‌ی تمام معاملات و کارهای ویل وارنر گردد این مسئله موجب پسر بی‌عرضه این خانواده «تونی مرانسیوزا» را ناراحت کرده و....

فیلم «تابستان گرم طولانی» از استخوانبنـدی محکمـی برخوردار است که درگیریها و شخصیت‌ها بخوبی در ان روشن میشوند و اصـولا برخـورد شخصیت‌ها در این فیلم ایجاد کشش می کند. چرا که اساس کار بروی نوشته‌ی ویلیام فالکنر استوار شده است. البته فیلمساز در ترسیم فضای فیلم موفق است و تماشاگر را خوب با شخصیت‌ها اشنا می کند. کارهای فیلمسازانی مثـل «مـارتین ایت» فیلمهای محکم و استخواندار هستند که اگر عیب و نقصی داشته باشند این عیب کلی نیست و نمیتواند ضعف اساسی برای فیلم بحساب اید مثلا اگر در فیلم تابستان گرم و طولانی فیلمساز نتوانسته بخوبی حق نوشتـه‌ی ویلیام فالکنررا ادا کند اما در نهایت فیلمش ریتم گرم و جذابی دارد وبا اینکه داستـان دریک شهرستان و در اطاقهای دربسته اتفاق می‌افتد هیجان و کشش فیلم درامده است. مارتین ویت از تناتر به سینما امد. و یکی از فیلمسازان متفکر امریکایی است که مدتی بخاطر فعالیت‌های سیاسی اسمش در لیست سیاه دوره‌ی «مک کارتیسم» قرار داشته است وی اخیرا بجبران تلافی انسالها و بیان مشکلات نویسندگان و کارگردانان دهه ۱۹۵۰ فیلمی بنام «بدل» ساخته است که پرده از فعالیتهای «مک کارتیسم» برمیدارد

«بدل» برنده‌ی جایزه نخست پنجمین جشنواره جهانی فیلم تهران شده است. این فیلم دراکران عمومی با تغییراتی در دوبله و حذف چند صحنه نمایش در امده است. عمده فیلمهای مارتین ریت اینهاست: ثعلب سیاه، محاکمه در افتاب، خشم و هیاهو، هاد، برادری، ساندر، امید بزرگ سفید و بدل.

در فیلم تابستـان گرم و طولانی که امشب ساعت ۱۵ـ۲۲ نمایش داده میشود ارسن ولز بازی بسیار خوبی ارائه میدهد

دوست مشترک ما، مجموعه جدید تلویزیون ۲

ازامشب پخش مجموعـه‌ی جدید «دوست مشترک ما» از تلویزیون ۲ آغاز میشود.

فیلمنامـه این مجموعـه با اقتباس ازداستان «چارلز دیکنز» نویسنـده‌ی معـروف انگلیسـی نوشته شده است.

پیترهامـسوند کارگدان این مجموعه است و دران «دانکن لامونت»، لسلی دانلوپ و «جان کلین بازی دارند.

داستان این مجموعه ازجایی شروع میشود که جسد «جـان هارمون» دررودخانه‌ی تایمز پیدا میشود. شخصی که جسد را پیداکرده «جسی هنگ زام» نام دارد که درآن نواحی به کامز معروف است. کامز درکلبه‌ی فقیرانه‌ای بهمراه دخترش (لیزی) و پسرش (چارلی) زندگی می کند و ازطریق پیداکردن اشیاء کهنه و فروش ان امرارمعاش می کند. گامز معمولا دررودخانه بدنبال اجساد غرق شده می گردد و محتویات جیب غرق شده ها را خالی می کند.

بامهای سرخ سبز

«بامهای سرخ سبز» نام یک فیلم نیمساعته‌ی تلویزیونی است که بزودی توسط احمد هاشمی» ساخته خواهد شد. بامهای سرخ سبز قصه‌ی تبدیل بامهای سفالین به شیروانی است که ازاین طریق رابطه‌ی این بامها باطبیعت اطراف نیز بیان میشود. احمد هاشمی پیش ازاین یک فیلم ۱۶ میلیمتری رنگی بنام «نشانه» ساخته است که سناریوی ان با اقتباس ازداستانی نوشته‌ی امین فقیری نوشته شده است. درفیلم نشانه رحیم هوتی «مجید افشاریان» محمود پاک نیت «و عباس افشاریان» بازی دارند. و فریدون شهبازیان موسیقی متن این مجموعه را ساخته است.

هشتمین سفرسندباد

هشتمین سفـر سندبـاد نام مجموعه جدید سیمای ایران است که تا کنون چند قسمت ان بطریقه رنگی ضبـط شده اسـت. این مجموعه که پخش ان از مهر ماه در تلویزیون یک اغاز خواهد شد توسط بهزاد اشتیاقی» کارگردانی میشود و در ان فرشته مهیان، جهانگیر فروهر، حسین حسینی، علی زاهدی، وعده‌ای دیگر بازی دارند.

که در مجموع می توان گفت نزدیک به ۷۰ نفر در این مجموعه ۱۳ قسمتی بازی دارند هشتمین سفر سندباد اولین مجموعـه‌ی تلویزیونی بهزاد اشتیاقی است که تماشاگران باناه اقای مربوطه ویرا می‌شناسند. بهزاد اشتیاقی مدت بیش از ۲ سال سرگرم تهیه‌ی برنامه کوتاه مدت اقای مربوطـه بود که هر شب از تلویزیون یک نمایش داده میشد تهیه این برنامه چندی پیش بپایان رسید و با اتمام این برنامه بهزاد اشتیاقی با گروه بازیگرانش تهیه مجموعه‌ی هشتمین سفر سندباد را اغاز کرد. این مجموعه برداشتی است ازاد از روی داستان سفرهای سندباد بحری که بطریقه‌ی ویدئو تهیه میشود.

«کاپورها» دوان دوان می آیند!

دراین وانفسای موجود که همه جا صحبت از بحران سینمای فارسی است و کمک به این سینما، وارد کنندگان فیلمهای هندی از فرصت استفاده کرده و با اجاره‌ی سینماهای بیشتر بار دیگر سعی دارند رونق و اعتبار سینمای هند را در ایران تجدید کنند.

اگر یادتان باشد زمانی فیلم هندی رقیب فیلم ایرانی بحساب میامد و سینماها با رغبت تمام فیلمهای این کشور را نمایش میدادند، که با فروش خوبی هم روبرو میشد. اگر به ان سالها روجوع کنیم فیلمهایی مثل سنگام، دو برادر، جنگلی، جانور، محبوب من، چشمان، گلها و سنگلها فیلمهای محبـوب تماشـاگران فیلمهای فارسی بود.

ازانزمان یک گروه سینمایی هم فیلم هندی نمایش میداد. بعد از افزایش تولید فیلم ایرانی و محبوبیت این فیلمها در میان مردم کم کم نمایش فیلمهای هندی در ایران با شکست تجاری روبرو شد و استقبال پیشین دیگر از این فیلمها بعمل نیامد.

و عملا این رقیب فیلمهای فارسی از میدان خارج شد و سینماها دیگر حاضر به نمایش فیلمهای هندی نمی‌شدند.

که برای مدت چند سال در سال بیش از ده فیلم هندی بنمایش در نیامد، تقریبا دو سال پیش با اجاره‌ی سینماهای هما و حافظ توسط واردکنندگان فیلمهای هندی مجددا نمایش این فیلمها از سر گرفته شد و بطور مرتب فیلمهای هندی دراین دو سینما بنمایش درامد که باز متاسفانه با استقبال روبرو شد. این استقبال باعث شد که واردکنندگان فیلمهای هندی مجددا نسخـه‌های جدیدی از فیلمهای قدیمی سنگام، اواره افای ۴۲۰ و مادرهند را وارد کنند که نمایش چندمین بار سنگام نیز با فروش بسیار در دو سینمای هما و رکس همراه بود. بعد از اینکه دو سینما کارشان با نمـایش فیلمهای هندی گرفت سینما ابفل هم به نمایش فیلمهای هنـدی پرداخت و اخیرا در هفته‌ی پیش سینمـای اروپـا هم بر جمـع سینماهای نمایش دهنده فیلمهای هندی اضافه شد. سینمای اروپا یکی از سینماهای خوب گروه نمایش دهنده‌ی فیلمهای فارسی بود که با متلاشی شدن این گروه این سینما هم مدتی فیلمهای ایرانی قدیمی را نمایش داد تا اینکه از هفته‌ی پیش با نمایش یک فیلم هندی اعلام کرد که از این پس فیلمهای هندی را بنمایش خواهد گذاشت. مدیر این سینما مبگفت فروش ناچیز فیلمهای ایرانی باعث شد که بنمـایش فیلمهای هنـدی بپردازیم که اینروزها با استقبـال روبـرو میشوند. البته تهیه کننده‌ای علت گرایش سینماها را به نمـایش فیلمهای هندی «پورسانت» کم عنوان کرد که سینما دار به وارد کننده میدهد. این تهیه کننده اضافه کرد که صاحب سینما درازای نمایش فیلم هندی معمولا ۲۰٪ به وارد کننده پورسانت میدهد در حالیکه برای فیلمهای ایرانی مجبـور اسـت ۵۰٪ پورسانت بدهد. حالا چه حرف تهیه کننده صحیح باشد و چه حرف مدیر سینما بهرحال نمایش مجدد فیلمهای هنـدی بگونه‌ی بیش باز هم ضایعه‌ی تاسف انگیزی برای سینمای ایران و تماشاگر ایرانی است چرا که فیلم هندی بویژه فیلمهای که در ایران بنمایش در میایند جزو مبتذل ترین اثار سینمایی این کشور هستنـد که اگر قرار باشد مقایسه‌ای بیش بیاید یک فیلم بسیار مبتذل ایرانی از یک فیلم هندی بهتر است.

بنابراین تا زمانی که سینمای ایران با، بحران روبرو است و تولید فیلم ایرانی کفاف سینماها را نمیدهد تماشاگر مجبور خواهد بود که اثار مبتذل هندی را بحکم اجبار تماشا کند. متاسفانه باز هم «کاپـورها» دارند دوان، دوان می ایند.

صحنه‌ای از فیلم

گذرگاه

گذرگاه نام آخرین فیلم جی لی، تامپسون کارگردان نسبتـا مشهور امریکایی است که در ان انتـونی کوئین جیمزمیسـون، پاتریشیانیل، مارسل بوزوفـی، کی لز و پل کلنتی بازی دارند. این فیلـم دارای صحنـه‌های پرهیجانی است که در قله‌های پر برف فیلمبـرداری شده اسـت. داستان این فیلم در زمان جنگ جهانی دوم اتفاق می‌افتد و مثل فیلم معروف توپهای ناوارون چند نفر بعنوان شخصیت‌های اصلی فیلم دور از جبهه دیگرماجراهای بسیاری میشوند که اساس داستان فیلم گذرگاه را تشکیل میدهد. جی، لی تامپسـون بگونه‌ی رضاصفایی فیلمساز ایرانی یک کارگردان پرکار امریکایی است که در هر زمینه‌ای از جنگی گرفته تا عشقی و تاریخی و پلیسی فیلم ساخته است.

پرس توریست

تورهای تابستانی

مدت	مسیر	حرکت	قیمت به تومان
۱۵ روز	لندن	۸ ـ ۲۲ مرداد ۵ ـ ۱۹ شهریور	۶۸۵۰
۱۵ روز	رم ـ لندن	۱۱ـ۱۸ـ۲۵ مرداد ۱ـ ۸ـ ۱۵ـ ۲۲ـ ۲۹ شهریور	۶۹۵۰
۱۵ روز	رم ـ ناپل ـ کاپری ـ سورنتو ـ پاریس ـ لندن	۱۲ـ۱۹ـ ۲۴ مرداد ۲ـ۹ـ۱۶ـ۲۳ شهریور ۶ مهر	۷۵۵۰
۱۸ روز	رم ـ هامبورگ ـ لندن	۸ـ ۲۲ مرداد ۵ـ ۱۹ شهریور ۲ مهر	۸۵۰۰
۲۱ روز	وین ـ مونیخ ـ ژنو ـ رم (ناپل ـ کاپری ـ سورنتو)	۱۷ـ ۳۱ مرداد	۸۹۵۰
۲۲ روز	رم ـ ناپل ـ کاپری ـ سورنتو ـ پاریس ـ لندن	۱۳ـ ۲۰ـ ۲۷ مرداد ۳ـ ۱۰ـ ۱۷ـ ۲۴ و ۳۱ شهریور ۷ مهر	۸۹۹۰
۲۱ روز	رم ـ ناپل ـ کاپری ـ سورنتو ـ مادرید بارسلون ـ لندن	۱۲ـ ۲۶ مرداد ۹ـ ۲۳ شهریور ۶ مهر	۹۳۵۰
۲۸ روز	لندن ـ پاریس ـ آمستردام ـ فرانکفورت رم (ناپل ـ کاپری ـ سورنتو	۷ـ ۱۴ـ ۲۱ـ ۲۸ ۲۸ مرداد ۴ شهریور	۱۱۴۵۰
۲۵ روز	لندن ـ اسلو ـ استکهلم ـ کپنهاک ـ رم	۱۹ مرداد ۲ـ ۱۶ شهریور ۲ مهر	۱۱۸۹۰
۲۱ روز	لوس آنجلس ـ واشنگتن ـ نیویورک ـ لندن	۱۱ـ ۲۵ مرداد ۸ـ ۲۲ شهریور	۱۱۹۸۰
۲۱ روز	نیویورک ـ واشنگتن ـ سانفرانسیسکو ـ لاس وگاس لوس آنجلس ـ دیسنی لند ـ هالیوود ـ لندن	۱۰ـ ۲۴ مرداد ۷ـ ۲۱ شهریور	۱۴۲۵۰

اقامت درهتلهای درجه یک باصبحانه وگردش
برای رزروجا وکسب اطلاعات بیشتر مستقیما به
آژانس پرس توریست خیابان ایرانشهر چهارراه ثریا
تلفن ۸۳۲۶۰۶ـ ۸۳۲۶۰۵ـ ۸۲۹۷۷۳ـ ۸۲۴۱۵۷ـ ۸۲۷۹۱۳
مراجعه فرمائید.

شنبه‌ها دنیای ورزش

پلاستوفوم
تحویل فوری
۶۴۴۴۲۴ ـ ۶۴۴۳۱۷

درشماره اخیر مجله
اطلاعات
دختران و پسران

گفتگوی خبرنگاران ما با منتخبین صدها نفر از دانش آموزان ممتاز کشور

سرگذشت نوجوانانی که دراثر یک اشتباه خانه و کاشانه خود را ترک کرده اند.

گفتگوی شادی آفرین با افراد گمشده و گریخته، که پیدا شده اند

مقصر کیست؟
شرح حال نوجـوانانی که ندانسته درمنجلاب فساد و سراشیبـی سقـوط قرار میگیرند.

دردیدگاه نوجوان
ارائه تجربیات کارآموزان خبرنگار مجله ما درتهران و شهرستانها، همراه با عکسهای اختصاصی

پوستر چهار رنگ سرداران تیم ملی فوتبال آرژانتین

بانضمام داستانها، مطالب گوناگون هنری، ورزشی و عکسهای چهار رنگ
پنجشنبه هر هفته
اطلاعات
دختران و پسران
در دسترس شماست

آگهی پذیرش دانشجو

دانشجویانی که مایلند در رشته کامپیوتر فعالیت نمایند می‌توانند جهت گذراندن دوره‌های عملی کامپیوتر که در تاریخ ۳۷/۵/۱۰ شروع خواهد شد بمرکز آموزش علوم کامپیوتری نیک مراجعه و ثبت نام نمایند
خیابان پهلوی چهار راه امیراکرم ساختمان کوروش مراجعه نمایند
تلفن: ۶۶۴۱۲۳ و ۶۴۹۲۵۸

از خانواده همه موفق

اشرف و امیرحسین خاندانی فرزندان آقای عباس خاندانی رفسنجانی موفق ترین چهره های تحصیلی سال از بهترین مدارس پایتخت (مرجان جهان کودک)
آ ـ ۵۴۲۳

با پلانر میهمان آفتاب باشید

● چراغ روشنائی و اجاق گازسفری پلانر مجهز به فندك الكترونيكی، برای روشن شدن سریع درهر شرایطی.
● چراغ روشنائی و اجاق گازسفری پلانر زیبا، سبك بابدنه مقاوم، كه استفاده ازآن در سفر، كوه، پیك نیك و درخانه وبخصوص در مواقع خاموشی برق راحت وآسان است.
● چراغ واجاق گاز پلانر، ایده‌آل و مورد احتیاج خانواده های امروزی.

پلانر باسیلندر مخصوص قابل استفاده برای كلیه اجاق و چراغهای استاندارد سفری.

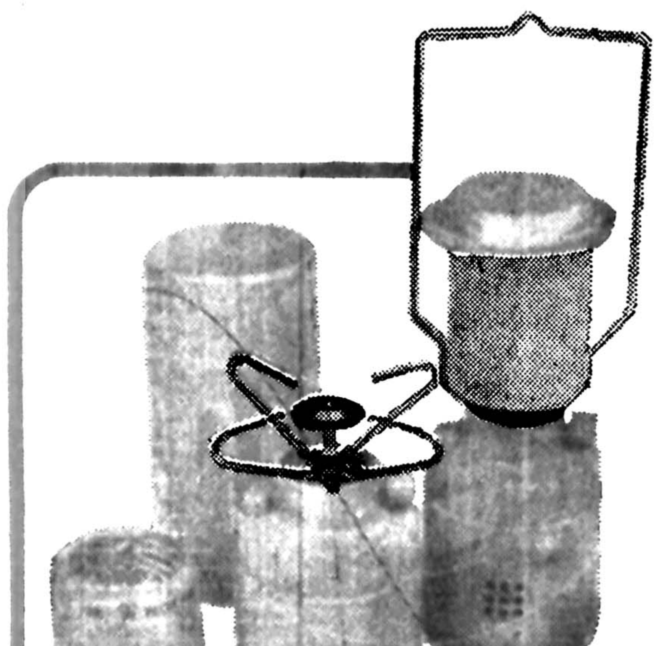

PLEIN AIR
پلانر
روشنائی و حرارت بیشتر با چراغ و اجاق گاز پلانر

تعداد پروازها بمقصد اماکن متبرکه افزایش می‌یابد

پرواز هواپیمایی ملی ایران به مقصدعتبات وجده افزایش خواهد یافت تا از این طریق تعداد بیشتری زائر به عراق و عربستان سعودی عزیمت کنند .

تیمسار سپهبد علیمحمد خادمی رئیس هیئت مدیره و مدیر عامل هواپیمائی‌ملی ایران در یک مصاحبه مطبوعاتی گفت : گسترش شبکه داخلی ، منطقه‌ای بین‌المللی هما بسیار سریع وچشمگیر بوده است . یک نتیجه این گسترش ، ایجاد پروازهای ارباس در پرواز های داخلی بوده است ، و اینک توجه خاصی به گسترش پروازها در منطقه داریم بخصوص در نظر داریم پروازهای بغداد ـ جده را توسعه دهیم و به نقاط جدیدی چون امان پایتخت اردن هاشمی و دمشق پایتخت جمهوری سوریه پروازهائی برقرار کنیم تا هموطنان مابتوانند از امکانات زیارتی اماکن متبرکه و محل‌های‌توریستی این دو کشور استفاده‌کنند.

تیمسار خادمی در پایان سخنان خود گفت : پرواز های بین دمشق و امان در فصول پائیز و زمستان که هوا برای‌جهانگردان ایرانی دلپذیر است انجام خواهد شد .

دیروزهمچنین‌موافقتنامه‌ای بین مقامهای هواپیمائی ملی ایـــران (هما) و شرکت هواپیمائی سلطنتی کشور اردن هاشمی‌به‌امضاء رسید. این موافقتنامه را از جانب ایران تیمسار سپهبدعلیمحمد خادمی رئیس هیئت مدیره‌و مدیر عامل هواپیمائی ملی ایـــران و ازسوی کشور اردن هاشمی علی قنـــدرو رئیس کل شرکت هواپیمائی اردن هاشمی امضاء کردند.

براساس این‌موافقتنامه، دوکشور موافقت کـردند همکاریهای توریستی خـود را در آینده بیش از پیش گسترش دهند و مقامـهای هواپیمائی دو کشور دوبار در سال با یکدیگر ملاقات کنند و نتایج حاصـــل از همکاریهای خود را مورد بررسی قرار دهند.

ساختمان انجمن حمایت از حیوانات زنجان زایشگاه میشود

زنجان ـ خبرنگار اطلاعات باتوجه به تنگنا های خدمات درمانی شهر زنجان ، از نظر کمبود ساختمان که مشکـل اساسی مردم زنجان بشمارمی‌آید، استانداری باید ترتیبی بدهد که ساختمان انجمن ملی حمایت از حیوانات در زنجان که فعلا بدون استفاده مانده است، جهت تاسیس یکزایشگاه مجهز ، بطور موقت در اختیار شیر و خورشید سرخ زنجان قرار گیرد .

این مطلب درجلسه انجمن شهر زنجان پیشنهاد شد که اعضای انجمن با آن موافقت کردند.

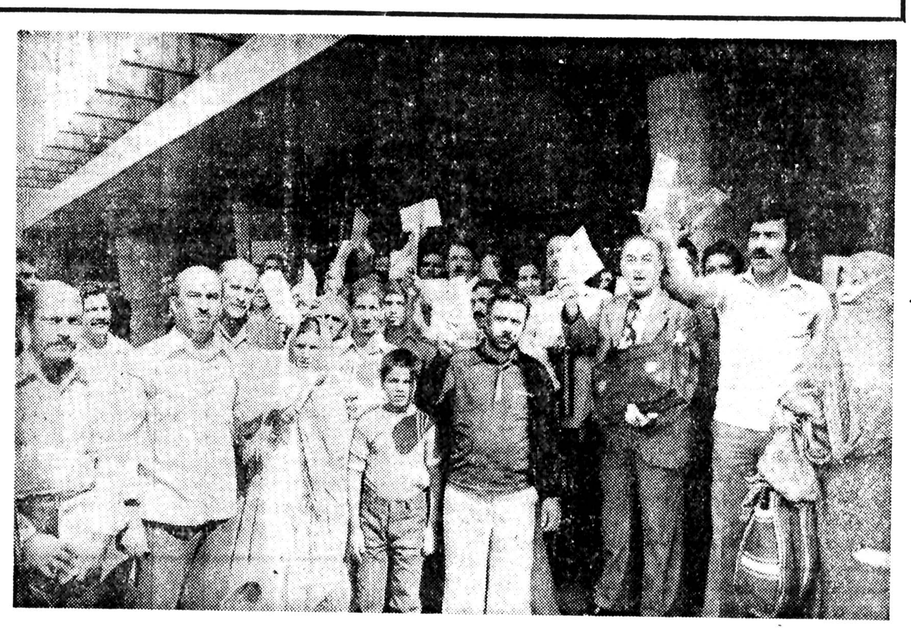

گروهی از صاحبان اراضی لویزان که زمین های آنهابرای اجرای طرح شهرک لـویزان تملک شده بود دیروز دربرابر وزارت مسکن و شهرسازی اجتماع کردند و خواستند که درپی لغو طرح شهرکلویزان، اراضی آنها بازپس‌داده‌شود.

براساس طرح‌احداث شهرک لویزان ، قرار بود حدود ۴۲ میلیون متر مربع از اراضی‌این منطقه به یک شهرک نمونـه تبدیل شود .

قسمت هائی از این اراضی ظرف دو سه سال گذشته با طی مراحل قانونی بوسیلـه سازمان مسکن خریداری شدو سپس در اختیار تعدادی از شرکت های داوطلب‌خانه سازی قرار گرفت.

اراضی مذکور پس از نقشه برداری مجدد ، تقسیم بندی و خیابان بندی شدو آماده‌اجرای طرح‌های ساختمانی گردید که ناگهان تصمیم گرفته شد اراضی به صاحبان آنها پس داده شده و طرح احداث شهرک لویزان منتفی گردد .

باید توجه داشت که تاکنون چندین میلیون‌تومان برای‌انجام طرح‌احداث‌اینشهرک خرج شده است که‌اکنون‌نحوه بازپرداخت آن‌ها مطرح است، و از سوی دیگر باید آن قسمت از اراضی که تقسیم شده مجددا با نقشه سابق تفکیک و دراختیارصاحبان آنها گذاشته شود .

عکس گـروهی از اجتماع کنندگان را در مقابـل وزارت مسکن و شهرسازی نشان‌میدهد.

ارتقاء اعضای کادر آموزشی دانشگاه تهران

عده‌ای ازافراد کادرآموزشی دانشگاه تهران‌بترتیب ذیل‌ارتقاء یافتند.

فتح‌الله فلاحیان‌استاددانشکده علوم بسمت مدیرگروه آموزشی زیست شناسی .

دکتر شموئیل رهبر استاد دانشکده علوم پایه پزشکی بـه سمت مدیر گـروه آمـوزشی بیولوژی کاربردی .

علی مهدی‌زاده استادیار دانشکده الهیات و معارف اسلامی بسمت سرپرست گروه آموزشی ادیان عرفان .

حسن جاف استادیاردانشکده الهیات و معارف اسلامی بسمت سرپرست انتشارات و مجلـه دانشکده مزبور .

پرویز ممنون بمقام استادی دانشکده هنر های زیبا.

دکتر غلامحسین دیالمه بمقام استادی‌دانشکده‌پزشکی‌ابن‌سینا.

مهدی طاهری‌بمقام دانشیاری دانشکده فنی .

حبیب‌الله زنجانی بـه مقام دانشیاری دانشکده‌علوم‌اجتماعی وتعاون.

عبدالمهدی یادگاری دانشیار دانشکده الـهیات و معارف اسلامی .

جلال مروج بمقام دانشیاری دانشکده ادبیات‌وعلوم انسانی.

دکترابرج‌مدیر بمقام‌دانشیاری دانشکده پزشکی داریوش‌کبیر.

دکتر فاطمه برکمان به مقام دانشیاری دانشکده داروسازی.

قاسم قاضی بمقام دانشیاری دانشکده علوم تربیتی دانشگاه تهران .

کارخانه قرقره زیبا لیست‌های غیر واقعی تهیه می‌کند

برای فرار از پرداخت های قانونی حدود یکهزار کارگر ، کارفرمای واحد تولیدی قرقره زیبا لیست خلاف واقع تهیـه میکند و حقوق کارگران راکه باید هر ۱۵ روز یکبارپرداخت کند گهگاه تا ۴۰ روز بتاخیر می‌اندازد .

دیشب گروهی از کارگران کارخانه قرقره‌زیبا باتفاق اعضای هیات مدیره سازمان کارگران کرج با حسین قربانی‌نسب‌رئیس سازمان کارگران ایران ملاقات نمودند و ضمن اعلام مطالب فوق به نحوه‌تهیه لیست‌کارکرد کارگران اشاره کردند و گفتند: این کارخانه برای عدم پرداخت حق بیمه واقعی و مالیات و مزایای قانونی کارگران چند لیست تهیه‌میکند ولیست‌هائی‌را که‌حقوق‌ومزایای اصلی‌کارگران درآن‌نوشته‌شده بصندوق‌تامین اجتماعی نمی‌فرستد ، بلکه‌لیست ناقص و برخلاف واقع تحویل میدهد .

دراین دیدار رئیس سازمان کارگران ایران گفت : این کـار برخلاف مقررات روابط کارفرما با وزارت کار وامور اجتماعی و صندوق تامین اجتماعی‌است و مسلما مورد رسیدگی فوری وسریع قرار خواهد گرفت.

جشنواره‌هنر درارک‌علیشاه

بزرگترین مجتمع‌فرهنگی‌ـ هنری کشور بزودی دربریز با اعتباری بالغ بر ۲ میلیارد ریال تاسیس خواهد شد . این بزرگترین خانه‌ی فرهنگ ایران است که طی یکی دو ماه دیگر نخستین کار های ساختمانیش آغاز می‌شود. همچنین درنظر است‌همزمان با تدارک طرح این مجتمع فرهنگی ـ هنری ، درارک علیشاه تبریز جشنواره‌ای بزرگ فرهنگی ـ هنری کار خود را آغاز کند .

مهرداد پهلبدوزیر فرهنگ و هنر در گفتگوئی که بـا نویسندگان مطبوعات و اعضای انجمن های ملـی استان آذربایجان شرقی که بدعوت وزارت فرهنگ و هنر به تهران آمده‌اند برنامه های‌جامع و عمومی وزارت فرهنگ و هنر را در این استان تشریح کرد و ضمن روشن ساختن دیدگاه های وزارت فرهنگ و هنر در مورد آشناسازی بیشتر مردم استان آذربایجان با فرهنگ و هنر کشور خود طرح این وزارتخانه به منظورتاسیس بزرگترین خانه‌ی فرهنگ ایران در آذربایجان شرقی‌را بمیان آوردو اظهارامیدواری کرد که این مرکز بتواند پس از گشایش ، یکی‌ازپرحرکت ترین مراکز هنری ایران باشد .

مهرداد پهلبد در باره جشنواره‌ای که قرار است در ارک علیشاه تبریزبرگزار شود گفت : این جشنواره قادر خواهد بود به شناخت فرهنگ و آثار ملی‌وتاریخی ومردمان این منطقه‌ازکشور کمک فراوان نماید . پهلبد همچنین اظهار داشت‌وزارت فرهنگ و هنر اولویت خاصی برای طرح‌های‌هنری‌ـ فرهنگی استان آذربایجان شرقی درنظر گرفته است‌و علاوه‌بر اجرای طرح های فوق‌الذکر در نظر دارد‌برای تغییر ودوباره سازی بعضی بنا های تاریخی آذربایجان شرقی که در ۲۱ نقطه این استان واقع شده‌اند بزودی وارد عمل شود ، ازجمله‌ی این ساختمان ها بـازار قدیمی تبریز است .

پس از این دیدار واحد های مختلف وزارت فرهنگ و هنر مورد بازدیدنمایندگان مطبوعات و اعضای انجمن های دموکراتیک استان آذربایجان شرقی قرارگرفت افشا

ازاستاد جلال همائی تجلیل شد

دانش‌آموختگان دانشکده علوم سیاسی و اجتماعی جشن فارغ‌التحصیلی‌خودرا به تجلیل از مقام استاد اختصاص دادند و دیشب‌از استاد جلال همائی تجلیل کردند .

این‌مراسم دیشب باشرکت جمعی‌از شخصیت‌های‌مملکتی و دانشگاهی و دانش آموختگان این دانشکده در هتل هیلتون برگزار شد .

دکتر هوشنگ نهاوندی رئیس هیات امناء دانشگاه تهران ، دکتر امینی رئیس دانشکده علوم سیاسی و اجتماعی ، کاظمی معاون نخست‌وزیر ، و رئیس و دبیر انجمن دانش‌آموختگان این دانشکده مطالبی‌پیرامون احترام استاد بیان‌داشتند.

دکتر نهاوندی‌ضمن‌سپاس ازدانش آموختگان ایـــن دانشکده بخاطر مراسم فوق گفت با توجه به اینکه جامعه ما روز به روزبه‌ارزش‌های مادی بیشتری جلب میشود برگزاری چنین مراسمی به منظور قدردانی از خدمات خدمتگزاری به فرهنگ‌وتمدن ایرانی میتواند پاسخگوی قسمتی از زحمات خدمت ـ گزاران صدیق اعتلای‌فرهنگ کشور باشد .

در این مراسم دولوحه سپاس سیمین به‌استادجلال همائی و کتابخانه مرکزی دانشگاه تهران تقدیم شد متن این دو لوحه به زبان های مختلف ترجمه و برای مراکز آموزشی جهان نیز ارسال میشود .

صاحبان صنایع و بازرگانان کشور
الاخبار
تنها مجله عربی زبان ایران
از گروه انتشارات مؤسسه اطلاعات
با داشتن نمایندگی در ۲۱ کشور عربی
روزهای شنبه منتشر میشود

مسافران راه‌آهن بیمه حوادث میشوند

بدنبال حوادث اخیر در مسیرهای‌مختلف‌خطوط آهن کشور که منجر به کشته و مجروح شدن عده‌ای از مسافران و خدمه قطارهای مسافربری وباری شده است اعلامشد کلیه‌مسافران قطار های مسافربری بیمه حوادث می‌شوند.

مسعود طباطبائی دبیا رئیس کل راه آهن دولتی ایران امروز در موردطرح بیمه حوادث مسافران قطار ها گفت : بررسی‌هـــای مقدماتی برای تهیه طـرح بیمه حوادث مسافران قطار در راه‌آهن دولتی ایـران شروع شده است، وبزودی راه‌آهن با یکی از شرکت های بیمه مذاکرات لازم را در این زمینه آغاز می‌کند تا طرح لازم برای بیمه کردن مسافران تهیه شود.

این طرح پس از تائیـد هیات وزیران‌برای تصویب تقدیم مجلسین خواهد شد.

رئیس کل راه‌آهن افزود برای اجرای طرح بیمه‌کردن مسافران قطارها و تامین هزینه حق بیمه ، مبلغی به قیمت‌بلیت‌قطارهای مسافربری افزوده می‌شود.

رئیس کل راه‌آهـن در مورد اینکه چرا تاکنـــون نسبت به بیمه حـــوادث مسافران قطارها اقدام نشده است گفت :

بی‌خطر بودن سفر با قطار نسبت به سایروسائط نقلیه و نیز تعداد اندک حوادثی که در سالهای‌اخیر در خطوط آهن کشورروی داده سبب شده است که تاکنون طرحی برای بیمه کردن مسافران قطارهاتهیه نشود، مسعود طباطبائی‌دیبا افزود : حوادث چند روز اخیر باعث گردیده است‌که شخصا پیشنهاد بیمه‌حوادث کردن مسافران قطارها را پیشنهاد کند.

براساس گزارش خبرنگار اطلاعات سالیانه در حدود ۶ میلیون و ۵۰۰ هزار نفر بوسیله قطارهای مسافربری در طول خطوط شبکـــه سراسری راه‌آهن کشور بیمه حوادث این تعـــداد سفر میکنند و اجرای طرح مسافر را سالیانه زیرپوشش بیمه قرار میدهد .

عده مسافران در ماههای فروردین و تابستان نسبت به سایر ماهها بیشتر است .

آمار مسافران قطارها در چهار ماهه اول سال جاری بشرح زیر است :

فروردین ماه ۶۱۵ هزار و ۳۳۷ مسافر ، اردیبهشت ماه ۴۲۲ هزارو ۴۹۹مسافر، خردادماه ۴۹۱ هزار و ۱۵۹ مسافر و تیرماه ۶۳۳ هزار و ۹۴۹ مسافر .

تقی توکلی وزیر نیرو :

یک‌میلیون کیلووات ساعت برق اضافه‌داریم

تقی توکلی وزیر نیرو طی گفتگوئی در ساری اعلام کرد مملکت مادرحال‌حاضرنه‌تنها با کمبود نیروی برق مواجـه نیست، بلکه اضافه تولیدی در حدود یک میلیون کیلووات ساعت نیز دارد و خاموشی و نوسان برق ناشی از نارسائی هائیست که ناگزیر در هر شبکه توزیع و پست های تقسیم‌نیرو بوجود میاید.

وی گفت : دردملکتی که بـه رهبری شاهنشاه آریامهر اداره میشود و بابودجه کافی که دولت در اختیار گذاشته است مسئولان وزارت نیرو حـق ندارند از کمبود نیروی برق صحبت کنند،برنامه‌کار ماایـنست که طی دهسال آینده بمرز تولید سی میلیون کیلـووات ساعت برسیم.

برقرسانی به‌روستاها

وی در این گفتگو که با حضور مدیران عامل شرکت‌برق منطقه‌ای و مدیر امور آبیاری استان انجام شد با اشاره به اوامر ملوکانه در مورد بـرق رسانی به روستا ها گفت :

متاسفانه در حال حاضر ۵۲ درصد از مردم که درروستاها بسر مـی‌برند از نیروی بـرق استفاده نمـی‌کنند . ولـی با برنامه‌ایکه تهیه‌شده است‌وزارت نیرو تا ده سال آینده ۸۰ در صد روستا ها را زیر پوشش برق قرار خواهد داد. و در استان مازندران نیز بر اساس همین برنامه تاپایان سال‌جاری ۲۵۰ روستای دیگراستان‌دارای نیروی برق میشود .

وی در مورد حل مسئلـه فاضلات درشهرهای‌شمالی‌گفت: برخی ازسازمان های دولتی ازجمله وزارت صنایع ومعادن و سازمان حفاظت محیط زیست اقداماتی برای ایجاد سیستم‌دفع فاضلاب در کارخانه ها بعمل آورده‌اند ، اما مساله اساسی فاضلاب منازل شهرهاست که وزارت نیرو امسال در تعدادی از شهرها برای رفع این مشکل اقداماتی را آغاز کرده‌است‌و امیدواریم تا چند سال دیگـر مشکل فاضلاب خانه ها را در همه شهرهای شمال از میان برداریم .

گزارشهائی ازشهرستانها

استاندار اصفهان اعلام کرد :

قانون‌شهرداریها باید‌عوض‌شود

اصفهان ـ خبرنگار اطلاعات : «قانون شهرداری ها باید از ریشه و بنیاد عوض شود تا این سازمان بتواند نیاز های مردم را برطرف سازد و دلیل نارضایی آنها نشود» .

ایـن مطلب را اکبـرزاد استاندار اصفهان در جلسه‌ای که بمنظور تشریح مسایـل طرح شده در کنفـرانس استانداران تشکیل شده بود عنوان کرد .

وی افزود : در اجرای‌اصل عدم تمرکز بایستی بین میزم و دستگاهها اعتماد بوجود آید وبرای بوجود آمدن این اعتماد باید پاره‌ای از مقررات‌سازمانها دگرگون شود .

استاندار اصفهان همچنین گفت : عده‌ای قراکم اداری را با عدم تمرکز اشتباه می‌کنند، با همه‌حسن نیتی که‌درمسئولان ومقامات مملکتی وجود داردباید بگویم که در راه اجرای‌اصل عدم تمرکز هنوز راه درازی در پیش درایم .

درخت۴۰۰ساله‌رادر اصفهان‌قطع کردند

ازداخل تنه درخت جوی عسل جاری شد

اصفهان : خبرنگار اطلاعات: از تنه یك درخت چهارصد ساله که ماموران شهرداری اصفهان با اره برقی بزمین انداختند جوی عسل جاری‌شد این درخت کهنسال که در مجاورت مدرسه سلطانی در اصفهان بود ، بنابه مصلحت شهرداری اصفهان ، قربانی اره برقی شد .

ماموران شهرداری پس از انداختن درخت شاهد جاری شدن جوی باریکی از عسل‌ناب شدند که از داخل تنه‌درخت بزمین‌جاری بود . ماموران اره را به‌گوشه‌ای انداختندوتوزده به جوی جاری عسل یورش بردند . لیکن پاسداران عسل جاری شده از درخت ، یعنی زنبوران ، بانیش های خود سزای آن ها را کف‌دستشان گذاشتند . ماموران شهرداری اصفهان که از خوردن عسل ناکام شده بودندو نیش‌زنبوران آتش در جانشان انداخته بود لانه زنبوران عسل وتنه‌درخت کهنسال را به‌آتش کشیدند.

برای امتداد بولوار فرح اصفهان

۹ خانه وقسمتی از ساختمان هتل کورش خراب شد

اصفهان ـ خبرنگاراطلاعات باز کردن‌مسیربولوار «فرح» اصفهان منجر به تخریب نه‌خانه و قسمتی از ساختمـان هتل نوبنیاد کورش که یکی از بهترین هتل های اصفهان است شد.

بـولدوزر های شهـرداری اصفهان ، در اجرای طرح باز کردن مسیر بولوار فرح این شهر ، ۹ خانه‌واقع درمسیرو قسمتی از ساختمان‌هتل کورش اصفهان را تخریب کردند.

یک مقام آگاه در شهرداری اصفهان تخریب خانه ها و قسمتی از ساختمان هتل رایک اقدام قانونی قلمداد کرد .

انتخاب هیات مدیره جدید جمعیت شیروخورشید سرخ آبادان

آبادان ـ خبرنگار اطلاعات انتخابات دوره جدید هیات مدیره جمعیت‌شیر و خورشید سرخ آبادان با حضور سعیدنیا فرماندار آبادان و اعضای بنیانگذار افتخاری و پیوسته جمعیت‌انجام شد .

در انتخابات دوره جدید جمعیت شیر و خورشید سرخ آبادان که عصر دیروز انجام شد ، مهندس علی ایرانی به سمت رئیس هیات مدیره ، رجبعلی نشان‌بسمت نایب‌رئیس هیات مدیره دکترحسین بیساری بسمت مدیر عامل ، عبدالمهدی جهادی بسمت‌دبیر ، حاج‌جلال مرتضویان بسمت خزانه‌دار ، دکتر واعظ قائمی بسمت‌رئیس بازرسی و ابوالقاسم ایزدی، دکتر محمد باقر عزیزی و خدا رحم قمرزاده به عنوان بازرس انتخاب شدند .

روح «مولوی» ازکارهای‌شهرداری اصفهان نگران است !

اصفهان ـ خبرنگار اطلاعات «روح مولوی بزرگ درگور نگران اقدامات‌شهرداری‌اصفهان در خیابان «مولوی»این شهر است!»

این مطلب را حسته‌زاده‌عضو انجمن شهر اصفهان در جلسه دیشب این انجمن اعلام کرد و با اشاره به وضع نـامطلوب خیابان «مولوی» که در بخش سه اصفهان قرار دارد وتلفات و قربانیان حوادثی که پیاپی‌در این خیابان رخ میدهد گفت :۳ ماه قبل از شهردار خواهش کردم مشکلات خیابان «مولوی» را بررسی و برای رفع‌آن‌چاره‌جویی کند.

وی افزود : مولوی‌بزرگ به خواب کسی آمده و گفته است‌اسم مرااز روی این‌خیابان بردارید چون‌اتفاقات‌وحوادثی کـه‌در این خیابان‌روی می‌دهد مرا نگران کرده است !

مدیرکل مخابرات خوزستان :

موشها کابل‌های تلفن اهوازرامی‌جویند!

اهواز ـ خبرنگار اطلاعات «اشغال های موجود در تلفن بین شهری و اطلاعات (۱۱۸) اهواز تا ۱۸ ماه آینده بر طرف نمیشود» .

این‌مطلب را حسین هویدی مدیر کل مخابرات خوزستان در یک گفتگوی مطبوعـاتی که با حضور استاندار خوزستان و مدیرکل‌اطلاعات و جهانگردی در اهواز انجـام شد اعلام داشت و افزود : عامل اصلی اختلالات تلفنی اهوازکابل‌های زیر زمینی آن است که‌پیوسته توسط موشها جویده می ـ شود و یا در شرایط‌نامناسب خاک اهواز از بین میرود ، برای رفع این مشکل ،سیستم کابل کشی تلفن این شهـر توسط یک پیمانکار امریکائی ظرف ۱۸ ماه آینده به یکی از مدرنترین سیستمهای کابل‌کشی جهان تبدیل میشود، با بهره‌ـ برداری تدریجی از ۲ مرکـز تلفنی مجهز به یکصد هزار شماره تلفن جدید در اهواز، سیستم «۱۱۸» بصـورت میکروفیلم در می‌آید و بـا افزایش کانال های تلفنی بین شهری ، ظرف ۱۸ ماه آینده، برای مردم اهواز مشکلی بنام «صفر» گرفتن نخواهد ماند .

هویدی اضافه کرد : تا آبان ماه سال آینده خوزستان به سیستم ارتبـاط بین‌المللی‌تلفنی مجهز میشود ، درآمد سال گذشته مخابرات خوزستان بالغ بر ۲۰۰ میلیون تومان بود . از طرفی قرار است تا پایان سال جاری صورت حسابها و قبوض مشترکین تلفنی اهوازبشیوه کامپیوتری تهیه شود.

وی افزود :بتدریج تا پایان سال جاری شهر های: «مسجد سلیمان» ، «شادگان» ، «میدان جعفر آقاجاری» ، «امیدیه ـ آقاجاری» و شوش به شبکه میکروویو کشور خواهنـد پیوست . هویدی در پایان گفت که اهواز تا پایان سال جاری دارای یکصد شماره تلفن عمومی خواهد شد.

حمایت‌از باغداران سیب‌سمیرم

★ ۴، میلیون و ۳۷۰ هزار درخت سیب از انحصار واسطه‌هابیرون آمد .

اصفهان ـ خبرنگار اطلاعات : ۴ میلیون و ۳۷۰ هزار درخت سیب در منطقه سمیرم از انحصار واسطه ها بیرون آمد و به انحصار سازمان‌ترویج وتوسعه فعالیت هـای غیـر کشاورزی درآمد.

انگیزه این اقدام حمایت‌از تولید کنندگان سیب درختی وکوتاه کردن دست‌واسطه‌هـ اعلام شد . بهمین منظور سازمان ترویج و توسعه‌فعالیت های غیر کشاورزی اصفهـان صدیقی و «امیرداینك» دوتن از کـارشناسان سازمان ملل متحد را به سمیرم اعزام‌داشت تا با باغداران گفتگو کنند.

۲ نفر در دریا غرق شدند

بندر فرحناز و لنگرود (خبرنگاران اطلاعات) :

دیروز دریای خزر در دو منطقه بندر فرحنازو «چمخاله» لنگرود ، دو قربانی گرفت .

یکی از قربانیان دریا باقـر حبیبی اصلی لاهیجانی ۱۹ ساله بود که در منطقه‌چمخاله هنگام شنا در دریاغرق شد.

کاظم تاجیک ۵۱ ساله دومین قربانی دریا بود که در منطقه بندر فرحناز ، در دریا غـرق شد .

اجساد این دو قربانی از آب گرفته شد ، کاظم تاجیک، از ساکنان«عسکر آباد»ورامین بود و برای شنا و آب‌تنی‌در دریا ، به بندر فرحناز آمده بود.

جنبش ملی مبارزه با آلودگی محیط زیست

آگهی مناقصه شماره ۲۹ر۳۷

شرکت مخابرات ایران تعداد ۳قلم پنجه دیواری (۵۰ سانتی ۱۰۰۰ عدد ۴۰ سانتی ۲۰۰۰۰ عدد ، ۳۰ سانتی ۲۵۰۰۰ عدد) مورد نیاز خود را طبق لیست پیوست طرح قرارداد و نمونه های موجود در اداره کل خرید و مفاد شرایط معامله تحویل انبار خانی‌آباد واقع در سرپل راه‌آهن اول جاده آرامگاه ازطریق مناقصه خریداری‌می نماید .

داوطلبان شرکت در مناقصه می توانند همه روزه بجزایام‌تعطیل در ساعات اداری بدبیرخانه اداره کـل خرید واقع در خیابان کورش کبیـر محوطه بیسیم پهلوی مراجعه‌وباارائه رسید مبلغ ۱۰۰۰ ریال (بحساب شماره۹۰۰۱۸شرکت مخابرات‌ایران نزد بانك ملی‌ایران شعبه فرح)اسناد مناقصه راکه عبارت ازشرایط معامله وطرح قرارداد میباشد دریافت و با توجه کامل بمندرجات آنها را امضاء نموده بضمیمه پیشنهاد خود در دو پاکت الف وب بموصف‌مشروحه در شرایط معامله تا آخر وقت اداری‌روز دوشنبه ۳۰ر۳۷ بدبیرخانه اداره کل خریدشرکت‌مخابرات‌ایران‌بنشانی فوق‌الذکر تسلیم و رسید دریافت دارند .

پیشنهاد های رسیده تا موعدمقرر در ساعت ده‌صبح روز سه شنبه ـ ۳۱ر۳۷ در کمیسیون معاملات شرکت مخابرات ایران‌بنشانی‌خیابان فرح شمالی نبش خیابان تکش بازو خوانده خواهد شد.

حضور پیشنهاد دهندگان یانماینده مجاز آنها در کمیسیون معاملات آزاد (باارائه معرفی نامه) و شرکت مخابرات ایران در رد یك یا تمام پیشنهاد های رسیده مختار است.

شرکت مخابرات ایران

مبادلات تجاری بین ایران ورومانی افزایش می یابد

سیزدهمین اجلاس کمیسیون همکاری های اقتصادی وفنی ایران ورومانی دیروزخاتمه یافت،بنابرگزارش خبرگزاری اجرپرس از بخارست در پایان این اجلاس یکپروتکل همکاری های دوجانبه بین دو کشور در زمینه ماشین سازی ـ برق ـ پتروشیمی ـ کشاورزی و جنگل به‌امضاء رسید .

این پروتکل را کورنل بورتیکا معاون نخست وزیر و وزیر بازرگانی خارجی و همکـاری هـای اقتصـادی بین‌المللی رومانی و کـاظم رئیس هیئت نمـایندگـی خسرو شاهی وزیربازرگانی ایران‌دراین کمیسیون امضاء کردند .

در سیزدهمین اجلاس کمیسیون همکاری هـای اقتصادی و فنی ایـران و رومانی راههای توسعه و متنوع ساختن مبـادلات بازرگانی و مناسبات‌دوجانبه در زمینه تکنولوژی و علوم مورد توجه قرار گرفت.

همچنین امکانات جدیدی را در جهت توسعه مناسبات دو کشور به موجب موافقتنامه ها و قراردادهای درازمدت فراهم خواهد ساخت.

خبرگزاری اجرپرس درپایان گزارش خود اضافه می کند که دست‌یابی به هدف های مورد نظر دو کشور ایران و رومانی در جهت‌منافع‌مردم دوکشور است و از نقطه‌نظر بین‌المللی موجب تفاهم و همکاری بیشتری خـواهد شد .

بازهم بی‌احتیاطی وهشداری به‌خانواده‌ها
چرخ گوشت‌مچ دست کودکی راقطع کرد

دستها تلاش کردند: ماموران نجات،اورژانس و بیمارستان پس‌ازیکساعت تلاش توانستند، چرخ گوشت را تکه تکه کنند ودست کودک معصوم را ازمیان آن دربیاورند ،اما چه فایده که پزشکان، پس ازعمل جراحی‌ناچار به قطع مجدست کودک شدند . آیا این نیز هشداری‌برای‌خانواده ها نیست که بیشتر بفکر جان وایمن فرزندان خود باشند؟

روزگذشته زنی‌بنام «طاهره» ساکن سه راه آذری به مرکز اورژانس‌تهران اطلاع داد که دست کودک ۱۶ ماهه‌اش‌بنام «مژگان علوی» درچرخ گوشت گیر کرده است.

ماموربن اورژانس تهران در محل حادثه حاضر شدند وکودک رادر حالیکه از درد بخود می پیچید به بیمارستان سینامنتقل‌کردند .در بیمارستان یک‌اکیپ‌یازده نفری‌از ماموران آتش نشانی‌حسن آباد (نجات) به سرپرستی امیر کریمی پس ازیکساعت تلاش با اره سنگ بری و اره بادی چرخ گوشت را شکافتند و دست خرد شده کودک را از داخل آن بیرون آوردند و لحظه‌ای بعد جسم بیهوش دخترک مصدوم به اتاق‌عمل برده شد تادست وی مورد عمل جراحی قرارگیرد.

مادرمژگان در حالیکه اشک میریخت به خبرنگار ما گفت: ساعت ۱۱ صبح بود که کارم را باچرخ گوشت انجام دادم ولی‌پریز چرخ گوشت به برق وصل بود مژگان به طرف آن رفت ودستش به کلید قطع و وصل‌خورد و دستگاه روشن شد و ناگهان فریادش بلند شد.

پزشک کشیک بیمارستان سینا ضمن اعلام خبر قطع‌مچ دست راست مژگان باردیگر هشدارداد که خانواده هاباید بیشتر مراقب فرزندان خود باشندو پس از استفاده ازاین نوع وسایل، قطعات دستگاه را از هم جدا و پریز آن را ازبرق‌بیرون بکشند تاحوادثی از این قبیل در میان خانواده ها تکرار نشود.

پدری،دخترش راپس از۳روز که با جوان‌مورد‌علاقه‌اش در بیابانهای تهران‌پارس گذرانده‌بود به‌دام انداخت

بدنبال شکایت مرد ۴۷ ساله‌ای بنام امیر ، جوان ۲۳ ساله‌ای بنام اکبر به‌اتهام ربودن دختر وی دستگیر شد .

چند روز قبل امیر به کلانتری ۱۴ مراجعه کرد و اطلاع داد که دختر وی‌ناپدید شده است .

بدنبال‌شکایت «امیر» پرونده‌ای در کلانتری تشکیل شد و ماموران برای یافتن «آذر» دختر امیر به‌تلاش پرداختند.

روز جمعه گذشته پدر «آذر» وی را با جوانی بنام اکبر درخیابان جهان پناه مشاهده و با کمك مردم اکبر را دستگیر کرد .

پدر آذر «اکبر» را به کلانتری ۱۴برد وتحویل داد.

پدر «آذر» در شکایتی که تسلیم مقامات انتظامی کرد مدعی شد اکبر وارد خانه‌آنها شده وپس از برداشتن بیست هزار تومان دختر وی را نیز ربوده است .

در تحقیقاتی که از اکبر بعمل آمد وی مسئله ربودن پول ودختر را ردکرد و گفت: من «آذر» را دوست دارم و اوبارضایت بامن آمده است.

ماسه روز دربیابانهای اطراف تهران پارس سرکردیم و من حتی به‌او دست نزدم .

باتکمیل پرونده در کلانتری برای رسیدگی بیشتر به ماجرا پرونده به دادسرای تهران فرستاده شد .

در دادسرای تهران رسیدگی به پرونده به طاهری‌بازپرس شعبه یازده دادسرا ارجاع شد .

بازپرس آذررا برای‌آزمایشات پزشکی به پزشکی قانونی معرفی کرد وپزشک قانونی پس از معاینه از آذر اعلام کرد که دامبرده کاملا سالم است .

تاجلب رضایت شاکی و آذر پرونده در دست تحقیقات و رسیدگی است .

در پایان یک‌دادگاه خانوادگی
۳برادر،میهمان۲۰ساله‌خود رابه‌دار کشیدند

رای دادگاه که اعدام جوان میهمان بود ، پس از صرف شام به مرحله اجرا گذاشته شد

کرمانشاه ـ خبرنگار اطلاعات

۳ برادر روستائی درقریه «حصیره کانی‌زلان» کرمانشاه، جوان ۲۰ ساله‌ای رادر یک دادگاه خانوادگی به محاکمه کشیدند و اورا محکوم به اعدام کردند. حکم اعدام پس از صرف شام بمورد اجرا درآمد!

متهمان که‌عبدالکریم ، احمد ومحمود دامری نام دارندبریشب جوان ۲۰ ساله‌ای بنام محمد علی عبدی رابرای صرفشام به خانه خود در روستای «حصیره کانی‌زلان » کرمانشاه دعوت کردند.

میزبانان ، میهمان جوان خودرادریک دادگاه خانوادگی محاکمه کردند. پس از صدور رای دادگاه خانوادگی میهمان خودرا بدارکشیدند. متهمین این جنایت توسط ماموران پاسگاه ژاندارمری « روانسر» دستگیر و روانه دادسرای کرمانشاه شدند.

هنوز انگیزه و علت این محاکمه افشا نشده است.

که گفته میشود ٤ روستائی نیز برکار آن نظارت داشتند، پای‌میز محاکمه کشیدند وپس از ساعتی شور اورا محکوم به‌اعدام کردند.

حکم دادگاه خانوادگی هر مورد محکوم پس از صرف شام اجرا شد.

محاکمه کنندگان که وظایف قوه‌های قضائیه و مجریه‌رانیز بعهده داشتند.. پس از صدور رای دادگاه خانوادگی میهمان خودرا بدارکشیدند. متهمین این جنایت توسط ماموران پاسگاه ژاندارمری « روانسر» دستگیر و روانه دادسرای کرمانشاه شدند.

هنوز انگیزه و علت این محاکمه افشا نشده است.

برائر سهل انگاری
برق،روزنامه فروش راکشت

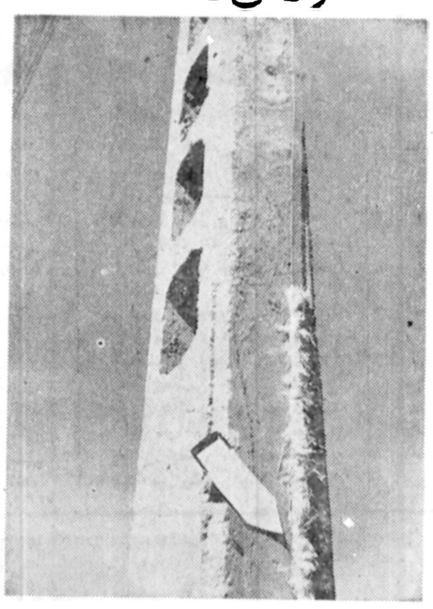

وضع تیر سیمانی و میله آهنی که بدون جهت و حفاظ به سیم برق اتصال داشت و موجب مرگ روزنامه فروش جوان شد، در عکس با «فلش» نشان داده شده است .

زاهدان ـ خبرنگار اطلاعات

یک میله آهنی متصل بهبرق که بدون هیچ حفاظی از یک تیر سیمانی گذشته‌بود.روزنامه فروش ۲۳ ساله‌ای را بهکشتن داد .

مقتول «محمودعبدالحسینی» نام‌داشت و هنگامی که بمنظور خریدن در خیابان فرحجنوبی زاهدان ، از دوچرخه پیاده شد و دوچرخه‌اش را بستیر سیمانی تکیه داد ، بعلت‌اتصال جریان برق از میله آهنی به دوچرخه ، دچار برق‌گرفتگی شد و دراه انتقال بهبیمارستان درگذشت .

پس‌از مرگ روزنامه فروش جوان که قربانی سهل‌انگاری ماموران برق منطقه‌ای زاهدان شد، ماموران با شتاب دورمیله آهنی را که بی‌هیچ علتی بهبرق متصل بود و بی حفاظ بتیر سیمانی وصل شده بود ،گونی پیچ کردند .

برای روشن شدن قضیه و یافتن مسبب یا مسببین این‌سهل انگاری تحقیق‌از سوی‌ماموران و مقامات قضائی ادامه دارد.

زندگی حادثه دارد ، حادثه قصه میسازد

قصه‌های زندگی

شهادت‌دروغ-۲
یك داستان واقعی در ٦ قسمت

تنظیم از : بهروز

داستان «شهادت‌دروغ» چنین آغازشد :

ـ مزیز و شهین از کودکی در دوا خانه دیوار به دیوار، دریکی از کوچه های نازی‌آباد زندگی میکردند. آن دو،باهم قرار گذاشته بودند ، باهم ازدواج کنند . شهین درهمان مدرسه‌ای که درس خوانده بود ، به‌عنوان معلم ، مشغول کار شد و مزیز که‌هنوز قول وقرار زمان‌بچگی‌اش باشهین را فراموش نکرده بود، یک روز وقتی از مشروب فروشی خارج شد، سرراه شهین قرار گرفت. اما شهین گفت میدانی که بامنوچهر نامزد شده‌ام . مزیز خشمگین‌شد، طوری که بفکر افتاد شهین را بادستهایش خفه کند ...

مزیز با چهره‌ی برافروخته دستهایش رادور گلوی‌منوچهر حلقه کردو چندبار سرمنوچهر را بهجدول کنار جوی‌کوبید. خون غلیظی که‌ازسر منوچهر جاری‌شده بود ، قسمت‌و سیمی از آنجا را رنگین کرد وبعد، منوچهر چشمهایش را بست و بی‌حرکت ماند .

مزیز که یکباره به خودآمده بود ، تصمیم گرفت خودش را از صحنه حادثه دور کند که ناگهان ، صدای «فتحعلی» صاحب مغازه میوه فروشی ، او را سر جایش میخکوب کرد:

ـ خانه خراب ، بمجای‌اینکه فرار کنی ، هرچه زودتر اورا به بیمارستان برسان ... شاید عمرش بهدنیا باقی باشد و تو لااقل بهعنوان قاتل معرفی نشوی .

مزیز ،وقتی کلمه قاتل رااز زبان فتحعلی شنید، ناگهان به خود لرزید . برگشت ونگاهی عجزآلود و ملتمسانه بهفتحعلی انداخت . فتحعلی که بمفهوم نگاه مزیز پی‌برده بود ،تند و شتاب آلوده گفت :

ـ بیابیا باکمک هم ،منوچهر را به سر کوچه برسانیم وبعد توباهر وسیله‌ای که شده ،او را به اولین بیمارستان‌برسان!

تاکسی وارد بیمارستان شد و چند لحظه بعد ، منوچهر توی اتاق عمل جراحی ، بی‌حرکت روی تخت دراز کشیده بود .

یکساعت بعد ، وقتی دو مامور وارد اتاق شدند و به دستهای مزیز ،دستبند انداختند اوباتعجب علت این کارشان را پرسید ، یکی‌از ماموران‌گفت :

ـ کسی راکه‌تو به بیمارستان آورده‌ای، همان لحظات اول مرده است . پس، این توهستی که باید قضیه را روشن کنی وماجرا را شرح بدهی ..

ادامه دارد

قاتل به‌زندان ابد محکوم شد

★ قاتل به جرم قتل همسرش محکوم به زندان ابد شد وفرجامخواهی وی مورد قبول دیوانعالی کشور قرار نگرفت

جوان ۲۳ ساله‌ای که‌همسر رسانده است .

خودرا بابهانه طرق دادن از تهران به زنجان برد و حقه کرد به حبس دائم محکوم شد ورای صادره نیز از طرف فضات دیوان عالی کشورابرام گردید .

حادثه مرداد ماه سال قبل اتفاق افتاد ومدل شکوربطری نام دارد . وی‌که از مدتهامیل باهمسر خود بنام ناهید بخاطر مسائل خانوادگی اختلاف داشت روز حادثه، از ناهید خواست باتفاق به زنجان نزد خانواده‌اش بروند و در محضری که قبلا ازدواجشان ثبت شده از یکدیگر جدا شوند. ناهید همراه شکور بقصد رفتن به زنجان از خانه مسکونی‌خود واقع درخیابان بابائیان خارج شدند، در ۲۰ کیلو متری شهرستان زنجان شکور به بهانه استراحت همسرش را به کنار رودخانه برد ودر آنجا با دستمالی که همراه داشت اورا خفه کرد سپس به پاسگاه شهرستان زنجان رفت وخود را به ماموران پاسگاه معرفی کردو گفت همسر جوانش را بقتل رسانده است .

ماموران پاسگاه همراه‌شکور نظری بمحل حادثه رفتند و پس از مشاهده جسد موضوع را به دادسرای زنجان اطلاع دادند، بازپرس دادسرای زنجان ضمن دستور انتقال جسد به اداره پزشکی قانونی تحقیقات خود را در مورد چگونگی وموع قتل ازشکور آغاز کرد، شکور در مراحل تحقیق نزدبازپرس پروندگفت چون همسرش با جوان ۳۰ ساله‌ای که از اقوام او است واکبر نام دارد طرح دوستی ریخته بود اورا بقتل رساند.

پرونده پس ازطی‌مراحل‌قانونی به دادسرای استان فرستاده شد. فضات شعبه سوم دادگاه عالی جنائی پس از دو روز محاکمه باتوجه به اعتراف صریح شکور نظری در مورد ارتکاب قتل، همچنین اعلام خفگی از طرف پزشک قانونی شهرستان زنجان وچندشهود که نزد مقامات قضائی گفتندزن وشوهر باهم اختلاف شدید داشتند شکور نظری رابه‌حبس دائم محکوم کردند، با فرجام خواهی قاتل پرونده به شعبه ۱۲ دیوان عالی کشورفرستاده شد، قضات این شعبه فرجام ـ خواهی شکور را بی مورد تشخیص دادند و حکم رای صادره را ابرام کردند .

متهم به ایراد ضرب محکوم شد

شعبه ۳ دادگاه جنائی‌مرکز جوانی را که هنگام شروع به سرقت دستگیرشده‌بود محکوم کرد .

این جوان متهم بود که در یکی از خیابانهای کرج حین سرقت اتائه داخل اتومبیل دستگیر شده است. وی‌هنگام مبادرت به سرقت توسط یکی از اهالی محل دستگیر شدولی اقدام به فرار کرد وبا پیچ گوشتی که بهمراه داشت ضرباتی بصورت دستگیرکننده خود وارد کرد .

حکم دادگاه در مورد متهم از نظر شروع به سرقت ۷ ماه حبس جنحه‌ای را از نظر ایراد ضرب وجرح ٤ ماه حبس اجنحه‌ای اعلام شد .

انفجار باک بنزین موتوسیکلت مادروفرزندی رابه کشتن داد

کرمانشاه ـخبرنگار اطلاعات

یک ـ مادر جوان، بخاطر نجات شوهر و فرزندانش از یک خطر آتش سوزی ،موجب مرگ خود و یکی‌از فرزندانش شد، عمو و شوهر و دو کودک دیگر این زن ، بسختی آسیب دیدند.

این حادثه غم‌انگیز ،دیشب، در یکی از خانه های محله «آریاشهر» کرمانشاه روی داد وباعث تاثر خانواده های کرمانشاهی شد.

چراغ خوراکپزی خانه شخصی بنام صلواتی آتش گرفت. و بتول حاتمی ۳۰ساله مادر خانواده ،برای جلوگیری از آتش سوزی و نجات‌شوهر و سه فرزندش ،چراغ شعله‌ور را بدست گرفت و آنرااز پنجره اتاق ، بمحیاط خانه انداخت . اما چراغ شعله‌ور روی موتوسیکلتی که در گوشه‌ای از حیاط به دیوار تکیه داشت، افتاد و دربی آن ، باکبنزین موتوسیکلت با صدای مهیبی منفجر شد و تکه‌های آهن گداخته برسر افراد خانواده فرو ریخت ...

در این حادثه ، بتول حاتمی و ثریا کودک ۷ ساله او در همان لحظه های اول حادثه کشته شدند و شوهر و دو کودک دیگر بتول همچنین عمویش که درخانه آنها مهمان بود، بسختی آسیب دیدند.

این عده اکنون‌در بیمارستان «دویست تختخوابی» کرمانشاه بستری شده‌اند .

در حوادث گوناگون شهرستانها
۸ نفر کشته‌و۹ نفر مجروح شدند

ضمن حوادث مختلفی که‌در شبانه روز گذشته روی داد ۸ نفر جان خودرا از دست‌دادند و۹نفر دیگر مجروح شدند.

● ایلام ـ وانت تویوتا ۹۲۷۵۵ تهران ـ الف ، به رانندگی نورعلی پورکریمی ، با۱۲ سرنشین در راه ایلام ـ صالح‌آباد واژگون شد . در این حادثه کرمعلی کریمی ورقیه طاهری ،۲تن‌از سرنشینان‌وانت بنام علی‌بیگی،محمدرضا نوری، هاجر شوهانی ، علیرضا میرزائی ، فضبان علی‌بیگی ، ولی‌الله قیصربیگی ، راشه پیمانی ، نورعلی پورکریمی ، و راننده تویوتا جراحاتی برداشتند .

● قزوین ـبمانعلی مرب‌زاده (٤٥ساله) در چاه ٤متری زیر زمین خانه‌اش واقع در یکی‌از خیابان های قزوین سقوط‌کرد و جانسپرد . در پی این حادثه جوان ۲۵ ساله‌ای بنام «اصغر» بیاری بمانعلی شتافت و هنگامی که برای نجات وی بداخل‌چاه رفت دچار گازگرفتگی شد و جانسپرد ، علت گاز گرفتگی تنگی دهانه چاه اعلام شد .

● برازجان ـ پیکان۱۷۵۹۵ شیراز برانندگی جهانگیر دیدار درراه بوشهر ـ برازجان ،با کامیون کمپرسی۱۹۸۸۲ شیراز، برانندگی‌علی‌باش‌رحیمی‌برخورد کرد، دراین‌حادثه راننده‌و سه‌بیز کشته شد .

● زاویه‌زرند ـ تریلر ۲۲۷۴۷ تهران ـج، در کیلو متر ٤٠ ساوه ـ تهران ، رهگذری‌بنام نورالله تنهارازیرگرفت وکشت.

● شمیران ـ در خیابان «محمودیه» شمیران پدری دختر دوساله خود را با اتومبیل‌زیر گرفت و کشت

حادثه هنگ اتفاق افتاد که مردی‌بنام «معتضدی»اتو مبیل خودرا ازگاراژمنزل بیرون‌می‌آورد ،ناگهان دختر دوساله‌او بنام «لیلی» به جلو اتومبیل دوید و زیر چرخهای اتومبیل ماند.

لیلی‌که سخت مجروح شده بود ، توسط والدین خود به بیمارستان رضا پهلوی تجریش منتقل شد لیکن بعلت جراحات وارده درگذشت .

● کرمانشاه ـ مردی بنام نصرت‌الله کاظمی (کمک‌پزشک) در حادثه‌ای که‌درراه بیستون‌ـ کرمانشاه رخ داد کشته شد .

حادثه آفرین راننده یک اتوبیل لندرور بود که محل حادثه را ترک گفت‌و گریخت.

گمشده

بلاش شاکری ددران ٤٥ ساله از تاریخ ۳ر۳۷ از ساعت ۷ صبح‌از تعمیرگاه‌عدالت بیرون رفته تاکنون مراجعت نکرده هرکس اطلاعی ازنامبرده دارد خواهشمند است بتلفن ٥٤٨٦٤٣ اطلاع دهد .

گمشده

آقای‌کرامت‌قنبری مرزند حسن ساکن نویندگان از تاریخ ۳ر٤۵ از منزل خارج شده‌و تاکنون مراجعت نکرده است‌از کسانیکه‌از نامبرده اطلاعی‌دارند به‌آدرس نویندگان فسا درب و پنجره سازی صمد قهرمانی تماس حاصل فرمایند .

ورق ایرانیت سیمانی موج دار آماده تحویل فوری تلفن ۲۳۰۳۱۳ و ۲۳۰۳۲۵

۲کارگر خارجی به‌اتهام قتل بازداشت شدند

دو کارگر خارجی به اتهام قتل یک کارگر خارجی دیگراز طرف بازپرس دادسرا با قرار بازداشت وزندانی شدند .

روز بیست وچهارم خرداد ماه ماموران ژاندارمری در حوالی جعفرآباد شهر ری جسد مرد ناشناسی را که چند روزی از مرگش میگذشت از زیرخاکوسنگ بدست‌آوردند.

پس از کشف جسد، ماموران برای شناسائی ویافتن قاتل یا قاتلین به جستجو پرداختند.

هنگام جستجو، ماموران متوجه شدند که یکی از کارگران یک کارخانه سنگبری بنام عبدالوهاب خوشدل از چند روز قبل ناپدید شده است .

بدنبال تحقیقی که از کارگران سنگبری بعمل آمد، برادر عبدالوهاب به ماموران گفت‌که چند روز قبل برادرش به‌اتفاق خواهر زاده خود و چند تن دیگر از دوستان‌برای گردش به تهران رفت ، ولی شب هنگام که خواهرزاده وی ودوستان برادرش از تهران بازگشتند برادر وی با آنها نبود وخواهر زاده‌اش گفت که اورا در تهران‌گم‌کرده‌اند.

بدنبال اظهارات برادر عبدالوهب ماموران ژاندارمری خواهر زاده مقتول را بنام «عاشق» وهمچنین یکی از دوستان مقتول را بنام «سمیع‌الله» در رابطه با قتل دستگیر کردند .

پس از دستگیری این دو نفر پرونده قتل همراه متهمان به دادسرای تهران فرستاده شد، در دادسرای تهران رسیدگی به پرونده به اشتری بازپرس شعبه ٥ دادسرا ارجاع شد .

بازپرس پس از تحقیق از متهمان و مطالعه پرونده، با توجه به محتویات پرونده دو متهم را باقرار بازداشت موقت روانه زندان کرد وپرونده را برای رسیدگی بیشتر به اداره آگاهی فرستاد .

تحقیق برای روشن شدن ماجرای‌قتل وشناسائی عوامل دیگرکه دراین ماجرا شرکت داشتند ادامه دارد .

۳نفر کشته‌و۵ نفر مجروح‌شدند

در یک حادثه رانندگی که در ٦٠ کیلومتری جاده تهران‌ـ قم روی داد هشت نفر کشته ومجروح شدند .

این حادثه حدود ساعت۲٤ پریشب روی داد وطی آن لندرور شماره ۲۳۹۲۲ تهران‌ـ س . بنز مدل ۲۰۰ بدون شماره شهربانی و پیکان ۲٤۳۵۳ تهران ـ س بشدت بایکدیگر برخورد کردند. در اثر این برخورد ٥ نفر از سرنشینان سه اتومبیل‌مجروح وسه نفر به‌اسامی رمضان عزیززاده ۳۸ ساله ـ حیدرعلی حسن‌زاده ٦٥ ساله و محمد باقرپور ساوجی ۷۰ ساله در دم کشته شدند .

مجروحان این حادثه برای معالجه به بیمارستان تهران اعزام شدند واجساد کشته ـ شدگان نیز به پزشکی قانونی انتقال یافت .

آغازمحاکمه‌مجدد، محکوم به‌اعدام

صبح دیروز در شعبه‌یک دادگاه جنائی مرکز جوانی به اتهام قتل دوستش‌محاکمه شد .

در نزاعی که در تاریخ ۲٤ر۸ر۵۳ بین سه نفر به نام محمدعلی جهانیاری ،محسن ترکی و مرتضی زارعی روی داد ، یکی از آنان بنام‌محسن ترکی با ضربات کاردی که از طرف دو دوست دیگرش براووارد آمد ، بقتل‌رسید. محمد علی جهانیاری سپس‌با کاردی که همراه داشت سر محسن ترکی (مقتول) را از بدن جدا کرد و جسد وی را در بیابان گذاشته همراه دوستش متواری شدند

مرتضی زارعی پس از آن به مشهد گریخت ولی در آنجا توسط ماموران‌پلیس‌دستگیر و به بازپرسی احضار شد. محمدعلی‌جهانیاری‌نیزدستگیر گردید پس از محاکمه ایندو که در شعبه ۳ دادگاه جنایی انجام گرفت هر دو محکوم به اعدام شدند .

محمد علی جهانیاری و مرتضی زارعی نسبت به رای دادگاه از دیوانعالی کشور تقاضای فرجام کردند. دیوانعالی کشور حکم‌دادگاه جنائی را در مورد محمدعلی جهانیاری ابرام و درمورد مرتضی زارعی نقض کرد و حکم به شعبه یک دادگاه جنائی مرکز ارجاع گردید . در این دادرسی پس از رسیدگی مجددو قرائت‌کیفر خواست و همچنین استماع نظرات وکیل مدافع ادامه دادرسی به روز بعدموکول شد .

مسئله‌ای که باعث‌بوجود آمدن این‌نزاع‌گردیدتحریکات محمدعلی جهانیاری برضد محسن ترکی بود کهبموجب آن وی مقتول را متهم کرده بودکه قصدربودن‌زن‌مرتضی زارعی را داشت حکم‌اعدام درمورد محمدعلی جهانیاری به مرحله اجرادرخواهدآمد و مرتضی زارعی در شعبه یک دادگاه جنایی محاکمه خواهد شد .

جوانی، دختری را از«تهران» به «نهاوند» برد واغفال کرد

نهاوند ـ خبرنگار اطلاعات

جوان۱۹ساله‌ای باتهام اغفال یک دختر ۱٦ساله و سرقت اتومبیل در نهاوند دستگیر شد.

وی که عبدالله نامدارد ، متهم است چندی پیش دختر ۱٦ ساله‌ای را بااتومبیل شورلت مسروقه ۲٤۸۳٥ تهران ـط، ازتهران به نهاوند برد و اغفال کرده .

عبدالله باقرار قانونی روانه زندان شد .

دختر فریب‌خورده نیز تحویل بستگانش شد .

تبریکات

جناب آقای حسن رفیعی

انتصاب شایسته آنجناب را بسمت معاونت سازمان اوقاف صمیمانه تبریک عرض می‌نمایم .

گمرک شهریار ـ بابک رضائی شیراز

جناب آقای دکترگنجی وزیر محترم آموزش و پرورش ـ جناب آقای استاندار معظم استان سمنان ـ رونوشت اداره کل آموزش وپرورش استان سمنان

اکنون که جناب‌آقای دکتر گنجی وزیر محترم آموزش وپرورش معلم شایسته و سرباز فداکار شاهنشاه آریامهر آقای سید محمد نبوی نژاد را بعنوان مدیر کل آموزش و پرورش آن استان انتخاب نموده‌اند . فرهنگیان استان ایلام که مدت۲ سال افتخار همکاری با ایشان راداشته‌ایم وظیفه خود میدانیم ضمن سپاس از خدمات ارزنده ایشان درطول خدمت صادقانه در ایلام بهمکاران محترم فرهنگی و مردم شرافتمند استان سمنان این انتصاب شایسته را تبریک و تهنیت گوئیم و امیدواریم خدمت ایشان در آن استان هم مانند استان حساس و مرزی ایلام چشمگیر و ارزنده باشد.

از طرف فرهنگیان استان ایلام .

خداوندی ـ یزدانی ـ ارجمند حقیقی ـ عبداللهی ـ یدالله گزاهدین ـ محمد نقی حیدری ـ جمالوندی ـ افسرده‌ـ احمدی ـ محمودیان ـ روحی ـ منصورزاده ـگوران ـ علیرضائی ـ کیومرثزاهدی بازدار ـ رستمی ـ حسن زاهدی ـ مظهری ـجهانشاه رشنوادی‌ـ محمدزاده‌ـنزگل‌ـ سعید زیبائی ـ علی‌رضا سلیمان‌نژاد ـ قیصری ـ صباح‌زیبائی‌ـ کاظمی ـ فاضل بختیاری ـ علی نقی رشنوادی ـ جمشیدی‌ـ محمود بختیاری ـ غلامعلی رشنوادی ـرضوانی ـملکشاهی‌ـ حق‌نظری ـ مظاهری ـابوقداره ـ فیضی ـ نمزوی ـسهری‌ـ عربی ومهدی چگنی .

آ ـ ٥٤٤١

استاد ارجمند و عالیقدر جناب آقای دکتر نصرالله مقتدر مژدهی

بدینوسیله گروه پزشکی مرکز تحقیقات پزشکی فیروزگر انتصاب آنجناب را بهوزارت بهداری و بهزیستی بجنابعالی وجامعه پزشکی تبریک میگوئیم ، واطمینان داریم که در اجراء منویات اعلیحضرت همایون شاهنشاه آریامهر وخدمت بجامعه پزشکی ایران و پیشبرد درمان در سراسر کشورموفق خواهید بود .

از طرف گروه پزشکی بیمارستان فیروزگر ـدکتر عبدالله علوی .

جناب آقای مهندس شیخ‌الاسلامی قائم‌مقام بانك کشاورزی

شایسته انتصاب جنابعالی را تبریک عرض مینماید .

جعفری

جناب آقای دکتر صفویان وزیر محترم
و
جناب آقای دیبا ریاست کل راه‌آهن دولتی‌ایران

ضمن عرض تبریک در جهت انتصاب بجای آقای‌مهندس عبدالرضا جلالی به سمت مدیریت کل آمارو بررسی های‌فنی راه‌آهن ، مسلم میداند دراین سنگر نیز نامبرده میتواند با شایستگی بهشاه و ملت خدمت نماید و سرافرازی هرچه بیشتر جوانان تحصیلکرده این آب و خاک را فراهم نماید.

خسرو گودرزی فرد

بام‌منزل شما
نم‌پس نمیدهد

اگر همیشه مقداری خمیر (پلاستیك‌کت) درمنزل داشته باشید .

شما می توانید بدون داغ کردن قیر و در نتیجه آلودگی محیط زیست بدون کندن عایق قبلی و بدون احتیاج به کارگر ـ متخصص ، خودتان خیلی ساده و راحت ترك خوردگیها و شکافهای کلی و جزئی بام را با ماده معجزه‌آسای پلاستیك کت ترمیم نمائید .

پلاستیك کت ، ارزان ، مطمئن ، مقاوم‌بوده وبه‌هر مقدار مورد احتیاج‌در دسترس شماست .

وبرای عایق کاری سطح بام‌کاد، مجهز و باتجربه شرکت تهران ایزولاسیون با بهترین متد در اختیار شما میباشند .

تلفن ۲۳۰۳۰٤ـ ۲۳۷٦۸۵

مجالس ترحیم

بسمه تعالی

بمناسبت رحلت حضرت آیة... **آقای آخوند ملاعلی همدانی (معصومی)** مجلس فاتحه‌ای درمسجد جامع ازساعت ۱۰ تا۱۲ روز دوشنبه بیست وپنجم شعبان منعقد . انتظار می‌رود مومنین مخصوصا علماء اعلام دامت برکاتهم باشرکت خود تعظیم شعائر اسلامی فرمایند .

محمد باقر آشتیانی، سید علی‌اصغر خوئی، میرزاآقا شیرازی، احمدالحسینی الشهرستانی، سید محمد علی‌سبط، علینقی موسوی الطهرانی، سید رضی شیرازی، العبد محمد حسن العلوی البروجردی ، سید هادی خسرو شاهی ، مصطفی مسجد جامعی، منصورعاصمی، غلامحسین الجعفری الهمدانی، حسن سعید، ابوالقاسم تنکابنی فلسفی .

آ_۱۱۳۳۰

باکمال تاسف وتاثر درگذشت شادروان **اسماعیل سادات عقیلی** آزادمرد بافضیلت و بزرگ خاندان عقیلی بـه اطلاع دوستان و آشنایان می‌رساند. مجلس ترحیم مردانه وزنانه روز دوشنبه نهم امرداد ماه جاری ازساعت ٤تا٦ بعدازظهر درخانقاه صفی علیشاه برگزار می‌شود .

مراسم شب هفت آن مرحوم روز سه‌شنبه دهم مرداد ماه جاری از ساعت ٥ تا۷ بعداز ظهر در ابن‌بابویه برقراراست

خانواده‌های : سادات عقیلی، حائری طباطبائی، صدیقی، صباح، مدرسی تهرانی، صدیق بهزادی، ورهرام ، عقیلی نوری، افغان، لطفی، مویدی ، حمیدی ، تقوی شیرازی ، میلاسی، مرعشی،ولائی، سلطانی، غیاثیان، طهماسبی،بازوکی، معظمی، آزاد، امینی، تاری، مفیدی، طاهری، جهانسـوز ، بهزادی ، نـوری اسفندیاری ، ونوقی ، صوفی ، مجـرب، پیرزاده، شاه خلیلی،هاشمی نیاکی، فرهمند، انصاری،راشدی، خطیبی شهیدی، خوشبخت، اطمینان، نوابی .

آ_٥٤٤٣

اطلاعات_ مصیبت وارده را بکلیه افراد خانواده‌های عزادار بویژه بازماندگان تسلیت می‌دهد .

با نهایت تاسف وتالم درگذشت جانگداز و ناگهانی بانو **شکوه‌السادات طباطبائی وکیلی (میرجهانگیری)** را به اطلاع دوستان وخویشاوندان عزیز می‌رساند .

بنابروصیت آن مرحومه هزینه مجلس ترحیم صرف امور خیریه خواهد شد ضمنا روز سه‌شنبه ۱۰ر۹ر۲۵۳۷ مجلس بادبود آن شادروان از ساعت ٥تا۷ بعداز ظهر در نشانی زیر برگزار خواهد شد .

شمیران_ نیاوران_ بعداز چهارراه مژده پلاک ۲۱۳

خانواده‌های میرجهانگیری، طباطبائی وکیلی، شمس آوری، گنجه‌ای، صارمی، پروشانی، نوبهار، مین‌باشیان ، جهرازی، عزیزی، زندیه .

آ_۱۱۳۳۹

اطلاعات ـ مصیبت وارده را به خانواده‌های عزادار بویژه بازماندگان آنمرحومه تسلیت می‌دهد.

به سوگ پدر عزیزمان **سید ولی نورافشاء دماوندی** ازساعت ۲تا٤ بعدازظهر روز دوشنبه نهم امرداد برای دیدار دوستان و خویشان در خانقاه صفی علیشاه می‌نشینیم.

اشرف . عزت. حرمت. عصمت. حشمت و عفت‌نورافشاء دماوندی.

آ_۳ ٥٤

بانهایت تاسف و تاثر درگذشت برادر عزیزم و عموی بزرگوارمان شادروان **سیدولی نورافشاء دماوندی** را باطلاع دوستان و خویشان میرسانیم. مجلس ترحیم فقید سعید ازساعت ۲تا٤ بعدازظهر روز دوشنبه نهم امرداد در خانقاه صفی علیشاه برگزار میشود.

سید ابراهیم نورافشار . کمال نور افشار. رضا و جمال نورافشار.

آ_٥٤٥۳

بمناسبت درگذشت شادروان **سید ولی نورافشاء دماوندی** پدر همسران عزیزمان از ساعت ۲ تا٤ بعد ازظهر روز دوشنبه نهم امرداد در خانقاه صفی علیشاه بسوک آن فقید سعید و دیدار عزیزان و آشنایان می نشینیم.

هادی رهروان. حسین میربخش. حسین گلخو . محمود گلخو.

ا_۱۱۲٥٤

باکمال تاسف وتالم درگذشت روانشاد **سید ولی نورافشاء** دماوندی رابا‌طلاع دوستان و خویشان میرساند. مجلس ترحیم فقید سعید از ساعت ۲ تا٤ بعد ازظهر روز دوشنبه نهم امرداد درخانقاه صفی علیشاه منعقد میگردد.

خانواده های: نورافشاء دماوندی. نور افشار. رهروان. میربخش. گلخو. نوربخش دماوندی. نوربـخش. باقریان . تویسرکانی. حاج حسین کشفی. حسینی. نوری. زهری. تاجیک. شیرزادی.

آ_٥٤٥۳

اطلاعات ـبخانواده های عزادار مصیبت وارده را تسلیت میدهد.

بانهایت تاسف درگذشت مرحومه **بانو معصومه جاسمی** همسر آقای فریدون پارسی دبیر دبیرستان‌های پایتخت را به اطلاع دوستان و آشنایان می‌رساند. مجلس‌ختم‌زنانه ومردانه مرحومه ازساعت ۱۵ الی ۱۷ روز سه‌شنبه ۱۰ر۹ر۳۷ در مسجد الجواد واقع درمیدان ۲۵ شهریور برگزار میگردد.

خانواده‌های: پارسی، جاسمی، ازلی، روحشاد، امینی، مقدس، دکتر ملکزادگان، فرزامی زنگنه، کاشانی، ازلیان ، بامیان، دکتر مخیر، ثریا، حسینی کوچکه، ضیائی، امیر سلیمانی، رضازاده، فخر، شفا، غروی، فاضل شریف، افضل حسینی، نعمت شاهی، مشار، مرصاد، نیاکان، اطمینان ، خادمی، اربابی، سیدین حسینی .

آ_٥٤٣٥

اطلاعات ـ مصیبت وارده را به خانواده‌های عزادار تسلیت می‌دهد .

با نهایت تاسف وتالم درگذشت مادر عزیزمان **زیور شاه صاحبی** را به‌اطلاع دوستان و آشنایان میرسانم مجلس ترحیم مردانه وزنانه آنمرحومه روز ۹ر۹ر۳۷ از ساعت٥ تا۷ بعداز ظهر درمسجد فخرالدوله منعقد خواهدشد.

خانواده‌های لاجوردی، قاضی‌زاده ، شمیرانی ، دکتر توام شاه صاحبی .

آ_٥٤٠٥

اطلاعات ـ مصیبت وارده را به بازماندگان آنمرحومه تسلیت می‌دهد .

ستار از میان ما رفت در سوگ او به عزا نشستیم بدین‌منا‌بت مجلس ختمی (زنانه ومردانه) روز دوشنبه ۹ر۹ر۳۷ در خانقاه صفی علیشاه از ساعت ٦تا٨ بعداز ظهر برگزار خواهد شد .

مینو ظروفچی (کروندی) ـزوبین ظروفچی

آ_۱۱۲۸٥

بانهایت تاثر وتاسف درگذشت مرحوم **ستار ظروفچی** را به‌اطلاع دوستان و آشنایان می‌رساند مجلس‌ختم زنانه ومردانه آن مرحوم روز دوشنبه ۹ر۹ر۳۷ در خانقاه صفی علیشاه از ساعت ٦تا٨ بعداز ظهر برگزار خواهد شد .

خانواده‌های حاج محمد ظروفچی، نیکو، قاسم‌کروندی، تاسمیان، پرویزکروندی، کامبیزکروندی، سهرابی،اصفهانی، روحانی، رحیمی، بیژنی،دکتر مجیدزاده، بنی‌یعقوب،سرخی، حق‌گو ، دادگری، صنیعی، کوکبی، خلعتبری، پرنیان، کرمی، نجفی، امینی .

آ_٥٤٥۳

اطلاعات ـ مصیبت وارده را به خانواده‌های عزادار تسلیت می‌دهد .

بانهایت تاسف و تاثر درگذشت نابهنگام شادروان **سرهنگ بهرام شیرانی** رابه‌اطلاع عموم میرساند مجلس ترحیم آنمرحوم درتاریخ دوشنبه ۹ر۹ر۳۷ درمحل‌مسجد لنبان ازساعت۸ونیم تا۱۲ برگزار میگردد حضور سروران گرامی موجب تسلی خاطر بازماندگان‌وشادی روح آن مرحوم خواهد شد ضمنا مجلس ترحیم زنانه همانروز در ساعت ٤ بعد ازظهر در منزل شخصی واقع در خیابان خیام کوی فرح‌بخش منزل سرهنگ بهرام شیرانی برپا میباشد.

مهندس بهمن شیرانی . دکتر گیوشیرابی . گرزن شیرانی. گودرز شیرانی. مهندس مرتضی انصاری. دکتر خیامی. امیر فخاری. و خانواده های: وابسته شیرانی. پیروز. ایروانی . صدری. انصاری.میرعلائی.خیام. مختاری. منجدمی.خلیلی. بهنام. صالحی. قاسمی. گلزار. حسینی. کیوان. حجاریان.

آ_۲۹٥۳

اطلاعات_ مصیبت واردەرا بخانواده‌های عزادار بویره بازماندگان آنمرحوم تسلیت میدهد.

۱ـمادر جوان،

تسلیت

نسرین و اسفندیار عزیز

باقلبی پراز اندوه مصیبت وارده را بشما و خاندان عالیقدر همایونفر صمیمانه تسلیت عرض می‌نمایم .

فریناز تدین

آ_۱۱۳۲۹

سرکار خانم مینو کروندی

با تاسف وقلبی پراز اندوه مصیبت وارده را از صمیم قلب تسلیت گفته واز خداوند بزرگ برای کلیه بازماندگان صبر وشکیائی آرزو می‌نمائیم .

سیمین و شاهرخ رضوان روح

آ_۱۱۲٤۱

جنابان آقایان کامبیز و پرویز کروندی

از طرف کلیه شناگران ایران مصیبت وارده را بشما تسلیت گفته ، بقای بازماندگان را از درگاه ایزد منان‌خو استارم.

کیومرث راستین. رئیس فدراسیون شنای ایران

آ_۱۱۳۲۳

دوست عزیز آقای کامبیز کروندی

در اندوه بزرگ از دست دادن عزیزتان من‌هم شریک هستم .

عفت ادیبی

آ_۱۱۳٤۷

دوست وهمکار عزیز کامبیز کروندی

با نهایت تاسف مصیبت وارده را تسلیت گفته بقای عمر آن دوست گرامی را مسئلت داریم .

حبیب‌الله روشن‌زاده، مسعود اسکوئی، رضا شعفی، کورس خاوتی، ابوالقاسم افتخاری، حسن جهانفرد، جمیله رهنمون، محمد شوکت، جواد طبسی‌نژاد، حمید شبخیز ، علی اکبر ابزدی، علیرضا نصیری .

آ_۱۱۳٤۳

دوست وهمکار عزیزم جناب‌آقای کامبیز کروندی

باتاسف فراوان مصیبت‌واردمرا ازصمیم‌قلب تسلیت میگویم.

خلیل جهانبخشان

آ_٥٤٦۹

سرکار خانم محبوبه کهبند

ضایعه تاسف‌آور فوت همسر گرامیتان را صمیمانه تسلیت می‌گوئیم .

کارکنان مرکز طبی کودکان

آ_٥٤۳۱

سرکار خانم محبوبه کهبند

ضایعه تاسف‌آور فوت همسر گرامیتان‌را صمیمانه تسلیت می گوئیم .

کلیه پرستاران مرکز طبی کودکان

آ_٥٤۳۳

خانواده محترم ظروفچی، قاسمیان

درگذشت نابهنگام برادر عزیز واز دست رفته‌تان‌را از صمیم قلب تسلیت می‌گوئیم .

خانواده رضوان روح

آ_۱۱۲۷٥

جناب آقای زندبد

باکمال تاسف وتاثر مصیبت وارده را بجنابعالی‌وخانواده محترم صمیمانه تسلیت می‌گوئیم .

شرکت تبلیغاتی سیته

آ_۱۱۲٥۹

جناب آقای ابوالحسن پیرزاد

با کمال تاثر وتاسف مصیبت وارده را به جنابعالی و خانواده محترم تسلیت عرض می‌نمائیم .

شرکت تبلیغاتی سیته

آ_۱۱۲٦۰

جناب آقای محمد مرتجی

مصیبت وارده را به‌جنابعالی و خانواده محترم تسلیت گفته وازایزدمتعال برای بازماندگان صبر وسلامت‌آرزو مندیم

مدیران وکارکنان شرکت تولید و تصفیه روغن(سهامی‌عام)

آ_٥٤٤۷

آقای خسرو امامی

همکاران شما در اداره کل تربیت بدنی مصیبت وارده را صمیمانه تسلیت می‌گویند .

آ_٥٤٥۷

جناب آقای ناصر امامی سرپرست محترم روزنامه اطلاعات

با کمال تاسف وتاثر درگذشت ناگهانی مادر گرامیتان را بشما وخانواده محترمتان تسلیت گفته سلامتی و بقاء عمر شمارا ازخدای بزرگ خواهانیم .

مسئولین و ابط عمومی سازمانهای دولتی استان فارس

آ_۲۹٥۸

درگذشت غم‌انگیز آقای سعید شیخ‌الاسلام خواجوندی بازنشسته دادگستری مازندران رابه عموم بازماندگان آنمرحوم از طرف خود وکلیه بازنشستگان این استان تسلیت میگوید.

رئیس کانون بازنشستگان کشوری استان مازندران ـ کاظم شریفی.

آ_۲۹٥۱

آقای مهندس نادر ابزدی وبانو

مصیبت وارده را به حضورتان تسلیت عرض مینمائیم.

شیراز_ مهندس قویدل و خانواده

آ_۲۹٥۲

همکار گرامی جناب آقای ناصرالدین سروستانی مهرگانی

با نهایت تاسف وتاثر مصیبت وارده را ازصمیم قلب تسلیت عرض نموده و از خداوند برای سایر بـازماندگان صبـر و شکیبائی آرزو مندیم.

سیروس قلی‌خانی. بهرام خانه‌سلطان. اصفهانی زاده و بانو

آ_۱۱۳۳۱

استاد ارجمند جناب آقای دکتر شریفی

بانهایت تاسف درگذشت پدر گرامیتان را تسلیت می‌گوئیم

حسین دستوری جنانی، چنگیز زرین‌دفتر .

آ_٥٤٦۳

همکار گرامی

آقای علی اکبر محمد رفیع نیکپسندی

باابنوه فراوان مصیبت وارده را تسلیت عرض‌نموده وخود را درغم شما شریک می‌دانیم .

کارکنان مدرسه عالی تلویزیون و سینما

آ_٥٤٦٥

جناب آقای ناصر امامی

با تاسف وتاثر بسیار درگذشت مادر ارجمند جنابعالی را تسلیت عرض نموده وبرای بازماندگان سلامتی وبهروزی آرزو دارد .

اهواز_ حسام منصوری

آ_۲۹٦۰

جناب آقای ناصر امامی سرپرست محترم روزنامه اطلاعات در فارس

با کمال تاسف درگذشت والده گرامی را تسلیت‌عرض نموده دراین غم بزرگ باشما شریک هستم .

مرودشت ـ محمد علی محمودآبادی

آ_۲۹٥۹

در آگهی تسلیت که دیروز در صفحات اول‌و تسلیتها چاپ شده بود نام آقای **مرتضی انصاری** اشتباها بنام دیگری چاپ شده بود که بدینوسیله توضیح و تصحیح می‌گردد

آقای محمد اسماعیل میرفیض‌الهی

بانهایت تاثر وقلبی اندوهناک مصیبت وارده را از صمیم قلب تسلیت عرض نموده واز خداوند برای یکایک وابستگان صبر و بردباری آرزومندیم.

رمضانعلی ساجدی و بانو

آ_۱۱۳۳۱

سپاسگزاری

باکمال احترام بدینوسیله‌از کلیه‌فامیل و دوستان‌و همشهریان گرامی کرمانشاهی که بمناسبت درگذشت شادروان **حاج عبداله یزدانبخش** باحضور درمراسم‌تشییع ومجالس ترحیم وشبهفت ویابوسیله تلگراف ، تلفن و تسلیت در جراید اظهار همدردی فرموده و موجبات تسلای خاطر بازماندگان را فراهم نموده‌اند بی‌نهایت سپاسگزاریم واز پیشگاه پروردگار بزرگ از صمیم قلب برای همگی‌تندرستی و دوام عزت و سعادت مسئلت‌مینمائیم.

خانواده یزدانبخش

آ_۱۱۳۲۷

باکمال احترام بدینوسیله از کلیه فامیل و دوستان‌و همکاران محترم که‌در واقعه درگذشت شادروان **حاج محمد صادق مهشید** باشرکت در مراسم تشییع وحضور درمجالس ترحیم وارسال تلگرام ونامه وتلفن بذل لطف و همدردی فرموده وموجبات تسلی خاطر بازماندگان را فراهم‌نموده‌اند ازصمیم قلب تشکر و سپاسگزاری نموده و پیوسته بقاء و سلامت عموم سروران بزرگوار را ازخداوند بزرگ مسئلت می‌نماید و چنانچه بعلت تالمات روحی در شرفیابی و عرض تشکر تاخیر شود استدعا ی‌عفو داریم .

منیر طیبی (مهشید)، دکتر ملیحه مهشید، مهندس علی مهشید، عباس مهشید، منیژه مهشید، مینو مهشید ، فـریده احمدی (مهشید) ، مهندس احمد فـرخی ، مهندس اکبرنیای تهرانی .

تشکر

بدینوسیله ازکلیه بستگان، دوستان و همکاران عزیزی که در مراسم تدفین وختم شادروان **مهندس ایمان قمری** شرکت ویا با تلگرام، تلفن ودرج آگهی در جراید اظهار همدردی نمودند سپاسگزاری نموده چنانچه بعلت تالمات روحی در عرض تشکر حضوری قصوری رخ دهد با لطف خود معذورمان فرمائید .

قمری ـ حبیب آگهی

آ_۱۱۳٤۱

پرداخت میلیونها دلار رشوه شرکت بوئینگ به‌مقامات خارجی فاش شد

واشنگتن ـ شرکت بوئینگ آمریکا پس از سه سال‌دعوای حقوقی موافقت کرد ، برخی از جزئیات پرداخت چندیـن میلیون دلار رشوه بمامووران خود در خرج از کشور به منظور تشویق‌فروش هواپیما های بیشتر را فاش کند . با وجود این بوئینگ ضمن سازش با کمیسیون ارز و اوراق بهادار آمریکا مدعی‌شد که بسیاری از این پرداخت‌ها قانونی بوده است .

کمیسیون ارز و اوراق بهادار ، شرکت بوئینگ را متهم به‌نقض مقررات ارزی و عدم افشاء این برنامه ها کرده است .

بوئینگ بدون آنکه خودرا مقصر اعلام کند موافقت کـرد که از این پس مقررات ارزها را نقض نخواهد کرد .شرکت هواپیما سازی غول آسای بوئینگ ، همچنین موافقت کرده است که تحقیقات‌کاملی درباره پرداخت ها صورت گیرد. بوئینگ اعلام کرده‌مدت چند سال و در چندین‌کشور مشخص مشاورانی داشته‌که در فروش محصولات شرکت کمک میکردند و خریداران را در تامین مالی یاری میدادند ، بوئینگ اکنون معترف است‌که برخی از این پرداخت هاکاملا با سیاست شرکت سازگارنبود بعنوان نمونه شرکت ، ۳۰۰ هزار دلار به یک بازرگان کویتی که در شرکت‌هواپیمائی کویت کار میکرد پرداخت این پول بخطـر فـروش یک هواپیمای ۸ میلیون دلاری بوئینگ به مقام کویتی‌پرداخت شد .

کمیسیون ارز و اوراق بهادار بوئینگ را متهم کرده که با استفاده از حساب های محرمانه دربانک‌های سوئیس و سایر کشورها این رشوه‌ها را پرداخت کرده است .

بموجب توافق شرکت بوئینگ و کمیسیون ارز و اوراق بهادار،شرکت بوئینگ‌بهرستی از پرداخت های خود رافاش کرد اما در آن به اسامی و هویت افراد گیرنده رشوه های بوئینگ‌اشاره نشده است طبق این فهرست به چندیـن مقام مربستان‌سعودی ،سوریه ـ مصر ، امارات عربی‌متحده و یونان نیز رشوه هایـی پرداخت شده است ، مجموع پرداخت های بوئینگ به این اشخاص حداقل به ۵۵ میلیون دلار بالغ میشود.

سینماها از ۴ شنبه تعطیل میشود

مهلت ۱۵روزه سینماداران چهارشنبه همین هفته پایان می‌پذیرد و اگر تا آن روز بررسی های حزب به نتیجه نرسد دوباره سینما ها از روز چهارشنبه تـعطیـل خواهند کرد . .

دوشنبه بیست و ششم‌تیر ماهسینما داران‌طبق‌اعلامیه‌ای که صادر کرده بودند سینما ها را تعطیل کردند اما در همانروز که سینما ها تعطیل شد شهردار از صاحبان سینما خواست که ۱۵ روز دیگر به حزب مهلت داده شود تا از بررسی های‌خود به نتیجه‌ی قطعی برسد . در ضمن شهردار به صاحبان سینما این امتیاز رادادکه‌در مهلت ۱۵ روز ازبلیت بطور نسیه استفاده کنند .

بهرحال ۱۵ روز مهلت چهارشنبه پایان می‌پذیرد و بنابگفته‌ی رضا انوری رئیس انجمن سینما داران بازهم اگر بررسی های حزب نتیجه ندهد سینما هاتعطیل‌خواهد شد البته اخرین خبر حاکی است که طرح‌دوماده‌ای‌حزب برای تصویب به نخست‌وزیر تسلیم شده است . یک ماده این طرح که افزایش بهای بلیت سینما هاست موردتائید نمایندگان مردم درخزب قرار گرفته است . در این ماده بهای بلیت سینما های‌ممتاز از ۶۰ ریال به ۸۰ ریال افزایش یافته است .

یک شرکت‌ساختمانی سر متقاضیان مسکن مشهدی کلاه گذاشت !

مشهد ـ خبرنگار اطلاعات

یک شرکت ساختمانی ۷تا۱۰ میلیون ریال سر مشهدی هـای بدون مسکن کلاه گذاشت و مسئول آن فرار کرد.

۶ماه‌قبل یک شرکت‌ساختمانی وخانه سازی بنام «جغرنیل» در خیابـان خسروی‌نـو، مشهد تاسیس شدو از متقاضیان‌مسکن درمشهد خواسته شد تا بـا مراجعه به این شرکت و سپردن پول ، صاحب خانه شوند .

فتاح معمارزاده مدیر عامـل این شرکت پس‌از گرفتن پول‌از متقاضیان (گفته می‌شود بین ۷ تا ۱۰ میلیون ریال) متواری شد.

متقاضیان پس‌از مدتی‌متوجه فرار مدیر عامل و کلاهبرداری او شدندوجریان راطی شکایتی بمامووران اطلاع دادند.

براساس شکایت متقاضیان، شرکت ساختمانی لاک و مهر شد دو ماموران در تعقیب‌مدیر عامل شرکت هستند .

مردی که ۲ فرزندش را خفه کرد تحت عمل جراحی قرار گرفت

داورسلطانی و اعضای خانواده‌اش ، در زمانیکه زن طلاق نگرفته و پدربچه‌هایش را نکشته بود .

بندرعباس_ خبرنگاراطلاعات

مردی که در یکی ازسینما های بندرعباس دو فرزندش را خفه کرد و سپس باکارد خود را مجروح ساخت در بیمارستان «ثریا» تحت عمل جراحی قرار گرفت . ایـن حادثه بعد از ظهر جمعـه گذشته در سینما « شهـر نمایش » بندرعباس رخداد.

داود سلطانی متهم بقتل که هم‌اکنون در بیمارستان بستری و تحت مراقبت‌های پزشکی است بعد از ظهر جمعه با مراجعه به همسر مطلقه خـــود دو کودک خردسالش را به اسامـی فرزاد ٥ ساله و فرهاد ۳ ساله به بهانه بردن بسینما از وی گرفت و بـا خود برد .

داود که‌همراه بچه‌هایش به سینما «شهر نمایش»رفته بود در یک فرصت مناسب آندو را در اتاق مدیرسینما خفه کرد و سپس بقصـد خودکشی چند ضربه چاقو به‌خود زد .

مامور تهویه سینما که تصادفا با اجساد بچه‌هـا و پیکر آغشته به خون پدر آنها مواجه شده بـــود بلافاصله مامـــوران را در جریان قرار داد .

اجسادبچه‌ها بسردخانه پزشکی قانونی انتقال یافت و داود سلطانی که بشدت مجروح شدمبود‌دربیمارستان «ثریا» بستری گردید.

متهم بقتل ٦ سال پیش‌با یکی از دختران بندرعبـاس بنام فرشته عقیلـــی ازدواج کرده بود اما اخیرا آندو با داشتن دو فرزند ازیکدیگر جداشدند.

وی با تمام تلاشی کـــه برای آشتی با همسر خود بعمل آورد به نتیجه نرسید و سرانجام‌نقشه‌قتل فرزندان خودرا کشید.

جهانگیر مهربان مدیـــر سینما «شهر نمایش» (محل وقـوع جنایت) و دوست نزدیک متهم بقتل‌درگفتگوئی باخبرنگار ما اظهار داشت :

داود از مدتها پیش بـــا همسرش اختلاف داشت تـــا اینکه آنها از یکدیگر جـدا شدند اما داود همچنـــان سعی می‌کرد تا اختلافـــات خانوادگی‌شان را برطرف کند .

روز حادثه او به سینما مراجعه کرد و در غیاب‌من بچه‌هایش را در دفتر کارم بقتل رساند.

مدیرعامل بهداری و بهزیستی هرمزگان :

وبا در روستای «حکمی» میناب مهار شده است

بندر عباس ـ خبرنگار اطلاعات

در پی انتشار خبرمربوط به شیوع بیماری وبا در میناب دکتر غلامحسین‌جوئی مدیر عامل‌بهداری وبهزیستی استان هرمزگان ااعلام کرد بیماری در این منطقه مهار شده است .

وی اظهار داشت :

شیوع وبا در میناب تنها منحصر به یک روستا بنام «حکمی»است

در تاریخ بیست‌ویکم اردیبهشت ماه گذشته‌دراین روستا که از توابع میناب است ۳ مورد بیماری وبا دیده شد که علت ان نیـــز استفاده اهالی از اب غیر بهداشتی و آلوده رودخانه بود .

به محض مشاهده موارد بیماری، ماموران اقدامات لازم را بعمل اوردند وظرف ٥ روز بیماری بطور کلی مهار شد .

دکتر جوئی اظهارداشت: براساس طرحی که در دست اجرا است روستای«حکمی» و صدروستای دیگر استان هرمزگان بزودی از طرف سازمان بهداری و بهزیستی لوله کشی میشود .

۲ نفر دیگر درساحل محمودآباد غرق شدند

محمودآباد ـ خبرنگار اطلاعات

دو نفر از مسافران دریا که برای آبتنی به دریا در منطقه محمودآبادرفته‌بودند در آب غرق شدند . بعد از ظهر دیروز جوان۱۹ساله‌ای بنام « مسیب » اهل مرند در منطقه «بیشه‌کلا» در اب‌غرق شد و هنوز اثری از جسد او بدست نیامده است .

دومین قربانی‌دریاعلی‌اصغر جهانی بود که در منطقه محمودآباد در آب غرق‌شد.

مخالفت یک‌پزشک‌ایرانی با بچه آزمایشگاهی

تهران ـ یونایتدپرس ـ دکتر نبوی پزشک ایرانی علیه تجارتی شدن نوزادان آزمایشگاهی هشدار داد و گفت این تکنیک برای‌کسانی که راهی برای پیدا کردن بچه نداشته باشند خـوب است اما همواره این خطر وجود دارد کـه تکنیک آزمایشگاهی تجارتی شود و بدون تبعیـــض از آن استفاده شود.

دکتر نبوی در سال۱۹٦۸ عمل دکتر بارنارد را در مورد پیوند قلب مـــورد نکوهش قرار داده بود و آنرا گنگستریزم پزشکـی خوانده بود . دومین نوزاد آزمایشگاهی چهارشنبـه گذشته در انگلستان بدنیا آمد و نامش لوئیس‌براون است .

زن جوانی باکمربند خودرا حلق آویز کرد

تبریز ـ خبرنگار اطلاعات

زن جوانی در «قراملک» تبریز بااستفاده از کمربند پیراهن زنانه خود را از سقف اتاق خانه‌اش‌حلق‌آویز کرد .

هویت این زن هنوز معلوم نیست اما گفته می‌شود وی بعلت نازا بودن اقدام‌بخود‌کشی کرده است .

تحقیقات در این مورد ادامه دارد .

تقویم اطلاعات
ساعات شرعی
استخراج دکتر ریاضی کرمانی

یکشنبه ـ هشتم امرداد ماه ۲۵۳۷
۲۴ شعبان ۱۳۹۸ـ سی‌ام ژوئیه ۱۹۷۸
اذان مغرب . . . . ساعت ۹
اذان صبح (فردا) . . ساعت ٤ و ٥٥ دقیقه
طلوع آفتاب (فردا)... ساعت ٦ و ۳۸ دقیقه
ظهر شرعی (فردا) . . ساعت ۱ و ٤۲ دقیقه
اذان مغرب (فردا). . . ساعت ۸ و ٥۹ دقیقه

اطلاعات دیپلماتیک

از : علی باستانی

مذاکره با کنسرسیوم در مرحله سرنوشت

دور پنجم مذاکرات شرکت ملی نفت ایران باکنسرسیوم بین‌المللی نفت از دیروز آغاز شد . امید بسیاری میرود که این دور ، مذاکرات پایانی باشد ، و اگر هم دور آخر نباشد ، و کنسرسیوم بخواهد که در مواضع قبلی خود پافشاری کند، و پاکوشش نماید مذاکرات طولانی شود، به احتمال قوی شرکت ملی نفت راه دیگری در پیش خواهد گرفت .

چگونگی این «راه‌دیگر» هنوز روشن نیست ، اما نفع بازرگانی و فنی کنسرسیوم در راه جدید چندان مطمئن حفظ نمیشود .

مسائل مابه‌الاختلاف را میتوان به دو دسته ردهبندی کرد یک دسته مواردی است که در روابط خاص ایران و کنسرسیوم قابل ارزیابی است و دیگری مسائلی است که در دیگر کشورهای نفتی منطقه وضع مشابهی دارند و بناچار باید در چهار چوب منطقه حل‌و فصل گردد .

ظاهرا مهمترین و فوری‌ترین مسئله تعیین خرید و تعهد در مقابل خرید از طرف کنسرسیوم است .

در این زمینه علاوه بر مذاکرات دوهیات قبلا هم «استیل» رئیس هیئت مدیره شرکت نفت انگلیس در شرفیابی خود بحضور ملوکانه در جریان این‌امر قرار گرفت و اخیرا هم هنگامی که انصاری به لندن رفته بود «استیل» و «ساتکلیف» بملاقات وی رفتند و مجددا پیرامون این مسئله و مسائل دیگر مذاکره نمودند .

کاهش خرید نفت از طرف کنسرسیوم به زیر ۳ میلیون بشگه در روز معامله‌ای نبود که ایران بتواند آنرا تحمل کند .

ایران حاضر نیست که رقم معامله باکنسرسیوم درهیچ شرایطی کمتر از ۳٫۳ تا ۳٫٥ میلیون بشکه باشد ، درامد و بودجه ایران براساس فروش‌این‌رقم به کنسرسیوم پیش‌بینی شده است ،بازار فعلی هم به آسانی قادر به هضم این رقم است ولذا عدم توجه به آن، در حقیقت عدم توجه صریح بمنافع ایران و مغایر با همکاری بازرگانی و فنی دوطرف تلقی میشود ، ظاهرا این مسئله بطور انتزاعی حل شده است ، حتی این توقع ایران که باید با افزایش صادرات در ماه های بعد حد متوسط صادرات سال ۱۹۷۸ به چنین رقمی برمسد نیز برآورد میشود ، منتهی اجرای آن بستگی بمحل و فصل همه‌ی موارد مابه‌الاختلاف دارد .

آنچه که قابل چانه زدن بنظر می‌آید(و این امر در نفس تجاری کنسرسیوم وجود دارد) افزایش سود و درآمد کنسرسیوم از هر بشکه نفت ، آنهم از هر راهی که بشود و یا تصور آن وجود داشته باشد میباشد . کنسرسیوم ظاهرا از وضع مبهم عربستان استفاده کرده و مدعی است‌که منافع و تخفیف کمپانی آرامکو از هر بشکه نفت عربستان بیش از ۲۲ سنت است ، اما هیچ مدرک و دلیلی نشان‌نمیدهد که این ادعا درست باشد ، بلکه تنها باین امر اکتفا میکندکه تخفیف عربستان شامل جمع تولید میشود نه تنها صادرات ایران این ادعا را بکلی رد میکند و حاضر نیست برای بیش از دو میلیون مصرف داخلی و صادرات مستقیم بکنسرسیوم باج بپردازد .

شرکای آرامکو که‌شرکای کنسرسیوم هم‌هستند رسما رقمی رو نمیکنند تا معلوم شود که‌عربستان از دستورات اوپک تخلف میکند یا نه ؟لذا اصل باز همان رقمی است که اوپک تعیین کرده و رایج منطقه است ، لذا ایران نمیتواند بهیچیک از این نوع توقعات گردن نهد .

روابط شرکت ملی نفت با شرکت خدمات در جنوب که امور اکتشاف و تولید را در حوزه دارد از نظر حقوقی و حاکمیت روشن است ، اما از لحاظ اجرائی و کنترل‌مالی پیچیدگی‌هائی وجود دارد که همه آنها از موارد و مسائل مورد مذاکره است .

رویهمرفته امید به توافق و تفاهم در این دور از مذاکره زیاد است ، عامل مثبت دیگر اینست که شرکت ملی نفت مطلب گفتنی جدید ندارد بهمین جهت با کمترین اعضای خود در مذاکرات شرکت کرده است . شرکت ملی نفت در حال حاضر منتظر آخرین پاسخ کنسرسیوم است وهمانطوری که در مقدمه هم اشاره شد اگر به نتیجه نرسد ، «راه دیگری» برای روابط بازرگانی و فنی خود با کنسرسیوم در پیش خواهد گرفت که طبعا شامل مسائل «بازرگانی»و «فنی» هردو میباشد .

رسیدگی به‌طرح تشکیلاتی گروه بررسی مسائل ایران

جلسه‌شورای مرکزی گروه بررسی مسایل ایران در پرتو انقلاب‌شاه‌و ملت عصر دیروز در باشگاه دانشگاه تشکیل شد.

در این جلسه که اعضای شورای مرکزی و روسای دانشگاهها شرکت داشتند گزارش کمیته‌ایکه در جلسه قبلی شورای مرکزی مامور تدوین رهنمون کار و نمودار تشکیلاتی گروه شده بود مطرح شد. در مورد این گزارش دکتر محمد مشایخی، دکتر ایرج پروین و دکتر کاظم ودیعی توضیحاتی به اعضاء شورای مرکزی‌دادند. پس از آن اعضای شورا در مذاکرات مفصلی نظریات ، پیشنهاد ها و انتقاد های خودرامطرح کردند . درپایان این جلسه به کمیته قبلی‌با افزودن دکتر فریدون معتمد وزیری رئیس دانشگاه رازی و دکتر فرهاد ریاحی رئیس دانشگاه‌بوعلی اختیار داده‌شد که‌رهنمون و نمودارتشکیلات، رابا توجه به پیشنهاد ها و نظریات ارائه شده تصحیح و تنظیم کنند واعلام شد که متن‌نهائی آن ظهر روزسه‌شنبه (پس فردا) در اختیارنمایندگان وسائل ارتباط جمعی قرار می گیرد. شورای مرکزی در این جلسه‌تصمیم گرفت در گروه بررسی مسائل ایران تشکیلات بنحویکه مبین یک هرم قدرت وسلسله مراتب اداری باشد نخواهد بود و تعداداعضاء دفتر هماهنگی نیز ۲۳ نفر خواهدبود که دوتن از آنان رئیس گروه و دبیر اجرائی گروه‌بنام اعضاء مقامی و ۲۱ نفر دیگر از میان گروه های اجتماعی عضو گروه خواهند بودهمچنین ترکیب اعضا دفتر هماهنگی بنظر خواهی‌گذاشته شد و اعلام‌شد که نتیجه این نظرخواهی‌متعاقبا اعلام خواهد گردید.

اطلاعات بانوان سه‌شنبه‌ها منتشر میشود

حسنی مبارک: سیاست فعلی اسرائیل موجب جنگ دیگری میشود

حسنی مبارک (نفر سمت راست) به سئوالات علیرضا جهانشاهی خبرنگار دیپلماتیک اطلاعات (نفر سمت چپ)پاسخ میدهد .

حسنی مبارک معاون ریاست جمهوری مصر عصر دیروز در یک گفتگوی اختصاصی با خبرنگار دیپلماتیک روزنامه اطلاعات اظهار داشت درصورتیکه اسرائیل بخواهد به اشغال غیرقانونی سرزمین‌های اعراب ادامه بدهد مصر چاره‌ای نخواهد داشت جز اینکه احتمال جنگ دیگری در خاورمیانه را بررسی کند. معاون رئیس جمهوری‌مصر که طی اقامت ۲٤ ساعته خود در ایران برای تقدیم پیام مخصوصی از جانب پرزیدنت انورسادات‌بحضور شاهنشاه آریامهر شرفیاب شده بود در ادامه بیانات خود گفت : اگرچه پرزیدنت انورسادات بارها گفته مصر صمیمانه مایل است که‌جنگ ۱۹۷۳ آخرین جنگ اعراب و اسرائیل باشد اسرائیل نباید فکر کند میتواند بطور دائم بجای کوشش واقعی در راه صلح با سماجت‌های غیرعاقلانه خود به ایجاد اشکال در راه یافتن کلید حل مسئله خاورمیانه ادامه دهد .

حسنی‌مبارک اظهارداشت در شرفیابی دیروز خود بحضور ملوکانه پیام‌ویژه‌ای را از جانب پرزیدنت انورسادات بحضور رهبر ایران تقدیم کرده که در آن علاوه بر گزارشی کامل از آخرین تحولات خاورمیانه موضوعات‌مربوط به‌مناسبات دوجانبه ایران و مصر نیز مورد اشاره قرار گرفته‌بود. معاون رئیس جمهوری‌مصر اضافه کرد که شاهنشاه به عنوان یک رهبر بانفوذ بین‌المللی همیشه در راه‌حل مسئله خاورمیانه کوشیده‌اند و مصر اطمینان دارد که ایشان با ادامه تماسهای بین‌المللی خود سعی‌خواهند کرد قبل از اینکه بار دیگر جنگ در خاورمیانه اجتناب ناپذیر گردد راه‌حل مناسبی جهت این مسئله پیدا شود.

حسنی مبارک با اشاره به اوضاع خاورمیانه گفت نباید فراموش کرد که هسته‌اصلی‌بحران خاورمیانه مسئله سرنوشت ملت فلسطین میباشد و مصرایمان قاطع دارد تا زمانی که این مسئله به نحو مناسب و با درنظر گرفتن‌حقوق‌حقه‌مردم فلسطین حل نشود نمیتوان امیدی به برقراری صلح درازمدت در این منطقه حساس داشت

ازمعاون رئیس جمهوری مصر در باره تصمیم اخیر مصر دایر براخراج هیئت نمایندگی نظامی اسرائیل از مصر سئوال شد و حسنی مبارک اظهار داشت‌مذاکرات میان وزیر جنگ مصر و همتای اسرائیلی او و پس از مسافرت پرزیدنت سادات به بیت‌المقدس در مصر آغاز گردید و سپس در سطوح دیگر بمدت هشت ماه ادامه یافت ، تا اینکه اخیرا به‌این نتیجه رسیدیم که مذاکرات این هیئت در مصر حاصلی ندارد چه درحالیکه هیئت های نظامی مصر و اسرائیل به گفتگوهای خود ادامه میدادند مناخیم بگین نخست‌وزیر اسرائیل به پیشنهادات مصر برای دستیابی به صلح حملات سخت‌وغیرعاقلانه‌ای میکرد بنابراین دیگرحضور هیئت نظامی اسرائیلی در مصر فایده‌ای نداشت

از حسنی مبارک درباره گزارشات چند روزه اخیر درباره قطع ارتباط تلفنی میان مصر و اسرائیل‌پرسیده شدو معاون ریاست‌جمهوری مصر گفت میان مصر و اسرائیل هرگز ارتباطات تلفنی به آن صورتی که گزارش شده وجودنداشته است

«هنگامیکه پرزیدنت انور سادات به بیت‌المقدس رفته بودیک‌خط مستقیم‌تلفنی‌برقرار شد که از طریق آن من قادر بودم با رئیس جمهوری سادات تماس داشته باشم وپس از پایان مسافرت هم این ارتباط قطع شد .»

حسنی مبارک اضافه‌کرد درهرحال در اوضاع فعلی هیچ فرد مصری نیازی به داشتن‌ارتباط مستقیم‌تلفنی با اسرائیل ندارد .

معاون رئیس جمهوری مصر درباره ابتکار صلح

تغییر روش کنگره امریکا

بعقیده معاون ریاست جمهوری مصر یکی دیگر از پیامدهای قابل توجه ومثبت ابتکار صلح پرزیدنت سادات انورسادات این بود که کنگره آمریکا پس از اینکه سالها بطور دربست تحت نفوذ طرفداران اسرائیل‌بود بالاخره به حقایق اوضاع در خاورمیانه عربی پی برد و اولین نشانه این امر هم تصویب فروش هواپیماهای جنگنده آمریکائی به مصر و عربستان سعودی میباشد. «بگذارید به شما بگویم که ابتکار صلح پرزیدنت سادات باعث دگرگونی کامل در نحوه برداشت جهانیان از اسرائیل گردید بطوریکه دیگر نمیتوان گفت اسرائیل در مقایسه با اعراب از موقعیت ممتازی برخوردار است.

حسنی مبارک اضافه‌کرد صلح در خاورمیانه هنگامی در دسترس خواهد بود که اسرائیل بتواند میان زمین های غصب شده و صلح تمایزی قایل شود.» پرزیدنت سادات به مناخیم‌بگین گفت کافی است شما آمادگی‌خود را برای تخلیه سرزمین‌های اشغالی اعلام کنیدتاما برای مذاکره جدی درباره صلح دور میز مذاکره جمع شویم ، ولی پاسخ اسرائیل همانطور که همه جهانیان میدانند تنها اشکالتراشی بیشتر بوده ما حتی‌موافقت کردیم که امنیت اسرائیل را بطور کامل تضمین کنیم و حتی درباره ساحل غربی رود اردن هم تغییراتی را قبول کنیم ولی اسرائیل‌همه این کوششهای‌مارا ردکرد. بالاخره پرزیدنت سادات از بگین پرسید بگوئید شما از ما چه میخواهید ؟ اسرائیل در پاسخ یک طرح شش ماده‌ای داد که معنی آن‌این بودکه‌مناخیم‌بگین میخواهد هم صلح بدست آورد وهم سرزمین‌های اشغالی اعراب را حفظ کند و هیچ امتیازی هم در برابر به اعراب‌ندهد.»

حسنی مبارک در پایان گفت تا زمانی که رهبران اسرائیل همانطور که در بالا اشاره‌شدبخواهند غیرمنطقی کار کنند نه‌تنها امکان صلح در خاورمیانه وجود ندارد بلکه وقوع جنگی دیگر میان اعراب و اسرائیل‌را نمیتوان بطور کامل رد کرد . «ولی ما باز هم در راه بدست آوردن‌صلح کوشش‌خواهیم کرد همانطور که در چند هفته اخیر برای شرکت در کنفرانس قلعه لیدز به انگلستان رفتیم درحالیکه از قبل میدانستیم اسرائیل‌بازهم همان حرفهای لجوجانه و غیرعاقلانه قبلی خود را تکرار خواهد کرد.»

پرزیدنت انور سادات اظهار داشت که نمیتوان این ابتکار واقدام را شکست خورده خواند چه رهبر مصر بااین اقدام شجاعانه خود چرخی را به گردش درآوردکه باوجود سماجت های غیرعاقلانه اسرائیل بالاخره روزی به برقراری صلح در منطقه منجرخواهد شد .

مبارک افزود تا پیش از ابتکار صلح انور سادات دستگاههای تبلیغاتی‌اسرائیل ووسایل ارتباط گروهی غربی تحت نفوذ اسرائیل افکار عمومی آمریکا و اروپا را بطور دربست تحت نفوذ خود داشتند و توانسته بودند به افکار عمومی جهان غرب بقبولانندکه‌این مصر است که صلح نمی‌خواهد . «الان وضع‌کاملا دگرگون گردیده و همه میدانند این مصر است که صمیمانه خواهان صلح‌است درحالیکه اسرائیل بجای کوشش درراه برقراری‌صلح فقط در اینراه ایجاد اشکال میکند.» حسنی مبارک‌گفت رویدادهای هشت ماه‌گذشته به جهانیان نشان داده که اسرائیل بیشتر علاقمند به حفظ زمین‌های اشغال شده اعراب است تا برقراری‌صلح و این هم چیزیست که اعراب به هیچ‌وجه حاضر به قبول آن نخواهند بود.

حسنی مبارک پیام سادات را به شاهنشاه تقدیم کرد

شاهنشاه آریامهر ظهردیروز در کاخ سلطنتی رامسر آقای حسنی مبارک معاون ریاست جمهوری عربی مصر را به حضور پذیرفتند . در آغاز این شرفیابی به خبرنگاران‌و فیلمبرداران وعکاسان اجازه داده شد که درایوان کاخ سلطنتی از مراسم شرفیابی آقای حسنی مبارک خبر و فیلم و عکس تهیه کنند ، شرفیابی در ساعت ۱۲ انجام شد و پنج دقیقه پیش ازآن خبرنگاران ، عکاسان و فیلم‌برداران به‌ایوان‌کاخ‌سلطنتی رامسر راهنمائی شدند ، شاهنشاه آریامهر در حالیکه لباس سرمه‌ای بتن داشتند وارد ایوان شدندو باقیافه‌ای متبسم نمایندگان وسائل‌ارتباط جمعی را مورد تفقد قرار دادند. چند دقیقه بعد آقای حسنی مبارک معاون ریاست جمهوری عربی مصر بافتخار شرفیابی به پیشگاه شاهنشاه آریامهر نائل شد و شاهنشاه آریامهر ایشان را مورد تفقد قرار دادند. فیلمبرداران و عکاسان‌مدت‌ده دقیقه‌ازمراسم شرفیابی معاون ریاست جمهوری مصر فیلم و عکس تهیه کردند و سپس ایوان کاخ راترک گفتند و مذاکرات دوجانبه شاهنشاه‌آریامهر و آقای حسنی مبارک آغازشد، دراین شرفیابی معاون‌ریاست جمهوری عربی مصر پیام انورالسادات‌رئیس جمهوری عربی مصر را به پیشگاه شاهنشاه آریامهر تقدیم‌داشت و ناهاررانیز بطورخصوصی در پیشگاه همایونی صرف کرد .

شرفیابی‌وصرف ناهارمعاون ریاست جمهوری عربی مصر به‌پیشگاه همایونی درساعت ۱٤ پایان یافت و شاهنشاه آریامهر به‌اقامتگاه‌اختصاصی بازگشتند. آقای حسنی‌مبارک نیز پس از استراحت‌کوتاهی درهتل بزرگ رامسر بتهران بازگشت ودرساعت ۱۹٫۵۰ تهران را ترک گفت.

در فرودگاه مهرآباد آقای نصرت‌اله معینیان رئیس دفتر مخصوص‌شاهنشاهی و آقای رستم امیر بختیاری قائم‌مقام رئیس کل‌تشریفات‌شاهنشاهی آقای علی سمیر صفوت‌سفیر جمهوری‌عربی‌مصر وسفیران کشورهای اسلامی مقیم دربارشاهنشاهی آقای‌حسنی مبارک‌را بدرقه کردند.

اختلاف پاکستان و افغانستان شدیدتر شد

بین نمایندگان افغانستان و پاکستان در کنفرانس عیر متعهدها مطالبی رد و بدل شد که اوضاع رآ بجای آنکه روشنتر کند ، تاریک تر و بدتر کرد .

ابتدا نماینده افغانستان به حضور پاکستان (حتی به صورت میهمان) در کنفرانس اعتراض کرد .

دیروز هم وزیر خارجه‌این کشور در مصاحبه‌ای پیرامون روشن کردن سیاست های دولت جدید افغانستان‌از ایران بعنوان یک همسایه «بدون اختلاف» نام برد و در مورد پاکستان گفت ما امیدواریم‌که اختلاف حل شود . اختلاف ما «جنبه ملی» دارد ، این گفتار وزیر خارجه پاکستان‌را وادار به اعتراض کرد ،وی طی بیانیه‌ای ادعای نماینده افغانستان را ردکرد و آنرا مداخله در امور داخلی‌کشور خود تلقی کرد ، اما اعلام نمود کشورش آماده مذاکره با دولت فعلی افغانستان(مثل دولت‌قبلی) است‌واماهیچ‌گونه مداخله در امور داخلی خود را تحمل نمیکند بویژه اگر تمامیت ارضی و اتحادپاکستان را مورد ستوال قرار دهد».

رئیس حکومت نظامی پاکستان هم‌اکنون مشغول بازدید از بلوچستان است ، افغانستان در مورد پشتونستان و بلوچستان حرفهئی دارد که پاکستان انرا رد میکند ومدعی است «تصمیم گیری در باره سرنوشت‌ملی‌مردم پشتونستان و بلوچستان پاکستان همراه با بقیه ملیت های پاکستان در زمان تشکیل‌کشورپاکستان در سال ۱۹٤۷ بصورت آزاد و مشترکا توسط خود آنها صورت گرفته است» .

رئیس حکومت نظامی پاکستان درسفراخیر خود به‌بلوچستان در تدارک روی کارآوردن‌یک حکومت محلی است که از اختیارات محلی بیشتر برخوردار باشد و بتواند وحدت گروه های سیاسی مختلف را جلب کند ،حکومت پاکستان همیشه در این‌منطقه با مخالفت های قوی روبرو بوده و در بسیاری از موارد با توسل به قدرت نظامی آرامش این منطقه را حفظ کرده است .

هدف پاکستان در مذاکرات با افغانستان بخاطر آنست که با حل اختلاف زمینه مساعد تری برای نظم و امنیت این منطقه بدست آورد .

فعالیت برای ازهم پاشیدن‌حکومت فدرال امارات عربی متحده

نماینده خبرگزاری پارس به نقل از هفته نامه ال مسیره چاپ بحرین اطلاع داد شیخ زایدال نهیان رئیس دولت امارات عربی متحده برای خاتمه دادن به اختلاف خود با شیخ راشد حاکم دوبی مشغول مطالعه آخرین گزارشاتیست که از سوی مشاوران‌وکارشناسان خویش دریافت داشته است ، شیخ زاید تصمیم گرفته است‌که در جهت حفظ‌اتحاد امارات‌عربی متحده از هیچ اقدامی فروگذار نکند .

در گزارشاتی که به شیخ زاید داده‌شده گفته شده‌است که عوامل داخلی آلت دست بیگانگان شده‌اندو این عوامل در نظر دارند برای از هم پاشیدگی حکومت فدرال امارات عربی متحده ازبعضی مسائل و مشکلات‌داخلی سوء استفاده نمایند.

اخبار ورزشی

٥ شناگر اصفهانی در اردوی تیم ملی شنا

بدعوت فدراسیون شنای‌کشور، ٥تن از شناگران اصفهانی برای شرکت در اردوی تیم ملی ایران دعوت شدند.

فریدون خلیلی ، داریوش موحدی ، مجید خلیلیان ،مرتضی شریف و محمدرضا صفوی‌پور، شناگران اصفهانی هستند که به اردوی تیم‌ملی خواهند آمد.

صفوی‌پور و خلیلی اخیرا در مسابقه‌هایی که در پاکستان‌انجام شد، دومدال طلا کسب کرده‌اند.

دوچرخه سواری جام «نصوحی»

تبریز ـ هیات دوچرخه‌سواری آذربایجان شرقی بیاد مرحوم «فیروز نصوحی» یکی ازدوچرخه سواران برجسته تبریزی که۱۱ سال پیش در یک‌حادثه اتومبیل کشته شد، یکدوره مسابقه‌دو مرحله‌ای بمسافت ۱۳۰ کیلو متر برپا نمود که دو تن ازملی پوش‌های این رشته نیز شرکت داشتند.

حضور اصغر خدایاری و ابوالفضل خندقی دوملی پوش این رشته ، هیجان بیشتری به رقابت ها بخشید . مرحله اول مسابقه از مقابل فرودگاه‌تبریز آغاز شد و در مرند خاتمه‌یافت شرکت کنندگان بعد از یك شب استراحت در مرند به‌تبریز مراجعت نمودندو ٦نفری که قبل از دیگران بخط پایان‌مسابقه ۱۳۰ کیلومتری رسیدند . اینها بودند:

۱ـ اصغر خدایاری ۲ـ ابوالفضل خندقی ۳ـ علی‌رضا محبوب ٤ـ داود حق زاده ٥ـ محمد رضا موسوی٦ـ محمدعلی همایون .

والیبال جوانان پایتخت
خانه‌جوانان وشاپوروطن زیست فینالیست‌شدند

مسابقه های والیبال قهرمانی جوانان پسران تهران ، عصر پنجشنبه گذشته با انجام دیدارهای مرحله نیمه نهائی تیم های فینالیست خودرا شناخت .

شاپور وطن زیست و خانه جوانان شمیران‌دوتیم فینالیست این مسابقه‌ها هستند که با پیروزی بر حریفان راه خود را برای رسیدن به مدال بر عنوان نخست مسابقه‌ها ، هموار ساختند .

خانه جوانان‌شمیران در مرحله نیمه نهائی باپیروزی ۲ـ۰ بر تیم پله که با نتایج ۱٥ـ۳ و ۱٥ـ٦ پدید آمد، خود را به دیدار پایانی رساند .

درحالی که شاپور وطن‌زیست با غلبه بر دخانیات آنهم در دو گیم و با حساب ۱۱ـ۱٥ و ٥ـ۱٥ به این مهم نائل آمد .

این دو تیم یعنی خانه جوانان شمیران و شاپور وطن‌زیست ساعت ٥ بعداز ظهر امروز (شنبه) برای تصاحب والیبال جوانان پایتخت به مصاف‌هم‌می‌روند ضمن اینکه‌پیش‌از این‌دیدار تیمهای دخانیات و پله‌برای کسب مقام سوم مسابقه ها رو در روی هم قرار می ـ گیرند .

در مسابقه‌های والیبال جوانان تهران جمعا ۱۸تیم در گروه پسران و ۷ تیم در گروه دختران حضور داشتند که دیدار های دختران هفته گذشته با پیروزی و به مقام قهرمانی رسیدن تیم دختران‌آرمین‌به نقطه پایان خود رسید و تیم‌های ناحیه ۳و فاتح کرج دوم و سوم شدند .

درحالی که مسابقات پسران که در سه مرحله انجام گردید امروز با پیکار خانه جوانان و شاپور وطن‌زیست‌به آخر می‌رسد.

بخاطر مسابقه محمدعلی ـ اسپینکر
قیمتها۲۰۰ درصد بالارفت!

حدود ٥۰ روز دیگر تابربائی پیکار « محمدعلی وللئون اسپینکز » در « نیواورلئان » آمریکا باقی مانده. ولی ازهم اکنون جوش وخروش برای این مسابقه دراین شهر نقش گرفته است.

ونخستین نشانه های این‌بی‌آرامی در نزد هتلداران‌شکل گرفته‌که تا توانسته‌اند نرخ هتلهای خودرا از حالابالابرده‌اند! تاآنجا که‌میزان این صعود نرخها به‌حدود ۲۰۰ درصد میرسد !ضمن این‌که طبق‌قرار قبلی «مسافر» موظف خواهدبود بین سه تاچهار شب، حداقل‌در «هتل» اقامت داشته باشد! با اینحال مسئله گرانی‌فوق‌العاده ،ظاهرا نتوانسته نقش چندان موثری درکم کردن علاقه دوستداران «بکس» برای تماشای این‌مبارزه داشته باشد واینطورکه شرایط نشان می دهدبو علاقمندان و توریست‌ها راهی «نیواورلئان» هستند. باید انتظار کمبود جارانیز داشت.

باحساب این‌که مسابقه درآستادیومی به گنجایش ۸۰۰۰۰ تن برپا میگرددکه اگر چنین رقمی‌ازتماشاگر گردهم آیند، بی تردید تعدادقابل توجهی ازآنان توریست‌ها و غیر اورلئانیها خواهند بود که‌مسئله کمبود «جا» رابوجود می‌آورند، چیزی که بازار هتلداران را داغ‌کرده‌است .

این دومین مبارزه محمدعلی ـاسپینکز خواهدبود و شایدکه نبرد خداحافظی محمدعلی از رینك نیز باشد.

«محمدعلی» وقتی دراولین جدال مقابل اسپینکز شکست خوردو عنوان قهرمانی بکس دسته سنگین‌وزن جهان را از دست داد، درگفتگو با خبرنگاران عنوان کرد: آرزوداردیکبار دیگر لقب سلطان رینك‌را بگیردو تنه مشتزنی شود که سه بار عنوان قهرمانی سنگین وزن راتصاحب کرده‌است ، و آنوقت برای همیشه رینك را ترک گوید.

جودو قهرمانی ایران
«اصفهان و کرمانشاه» در «قهرمانی» شریک شدند

اصفهان ـ مسابقه های قهرمانی جودوی جوانان ایران که طی‌دو روز در تالار ورزشی ۲٥ شهریور اصفهان انجام شد ،دیروز به پایان رسید و تیم های اصفهان و کرمانشاه‌مشترکا برمسند قهرمانی‌تکیه‌کردند.

مسابقه‌ها روز پنجشنبه طی مراسمی با حضور سرهنگ سرشار نایب‌رئیس فدراسیون ورزش های رزمی کشور ، تاکی دبیر شورای ورزش اصفهان و گروه زیادی تماشاگر آغاز گردید وطی‌آن٤٥جودوکار از استان های اصفهان ، کرمانشاهان ، تهران ، مرکزی ، چهارمحال و بختیاری ، خوزستان ، خراسان ، کردستان ، آذربایجان غربی و لرستان در صحنه پیکارها حضور یافتند که نتایج‌آن ازاینقرار است :

٥٥ کیلو : ۱ـ ذبیح‌الله محمدی از اصفهان ۲ ـ مجیدی نوری از کردستان ۳ـ محمد اسپندی از کرمانشاهان و کاظم یزدانی از تهران .

٦۰ کیلو : ۱ـ مارتیک آوانسیان از اصفهان ۲ ـ ناصر عباسی‌از مرکزی ۳ـ حسن شیدا از خراسان و مهدی پیروزی از تهران .

٦٥ کیلو : ۱ـ بهرام حیدری‌فراز کرمانشاهان ۲ـ حیدر حیدری از تهران ۳ـ قربان تامبخش ازآذربایجان غربی و اکبر رمضانی از اصفهان .

۷۰ کیلو : ۱ـ مهدی غیاثی از تهران ۲ ـ علی اشرف بنایی از کرمانشاهان ۳ـ فتح‌الله کریمی‌از مرکزی و رستم‌علی خیرماهی از خراسان .

+ ۷۰ کیلو :۱ـهمایون خوش‌عمل از کرمانشاه ۲ـ ابراهیم نصرآزادانی از اصفهان ۳ـ محمداسماعیل کامیاب از تهران و محمود صفری از خراسان .

در مجموع تیم های جودوی اصفهان و کرمانشاهان مشترکا به قهرمانی رسیدند و تهرانی ها سوم شدند . سرهنگ سرشار جوایز قهرمانان را بین آنان تقسیم کرد .

گراند پری قهرمانی جهان

تاکنون ۱۰ تورنمنت از ۱٦ تورنمنت سری‌مسابقات اتومبیل رانی گراندپری قهرمانی سال ۱۹۷۸ جهان برگزار گردیده است و «ماریو اندرتی»اتومبیل‌ران برجسته آمریکائی مکان پیشتازی را زیر سایه خود دارد.

در گراندپری بریتانیا که‌آخرین دیدارهای برگزار شده تاکنون میباشد، «اندرتی» عنوانی نداشت و همین سبب گردید تا تعقیب کنندگانش در کورس رقابتها خود را بالاتر بکشند. و اگر چه «رونی پترسون» سوئدی نایب پیشتاز مسابقات هم در تورنمنت بریتانیا غایب بود، ولی کارلوس رتمان راننده آرژانتینی ونیکی‌لودا چهره بلند آوازه اتریشی، با تصاحب مکانهای اول و دوم به‌موفقیت بهتری در رده‌بندی مجموع، دست یافتند.

اندرتی با ٤۲ امتیاز درصدر است و پترسون را با ۳٦امتیاز بدنبال خود دارد و مکان‌سوم زیر سایه دو مدعی «رتمان و لودا» است که هر دو صاحب ۳۱ امتیاز هستند.

سال‌پیش «لودا» عنوان‌قهرمانی دنیا را تصاحب کرد و امسال هم با توجه به ٦گراندپری باقی مانده ، جای امید برایش‌فراوان است.

طول یک فصل ۱٦ تورنمنت درشهرهای مختلف‌برگزارمیگردد که بااحتساب امتیازات‌رانندگان، رده‌بندی قهرمانی جهان تعیین میشود.

رده‌بندی کلی پس از ۱۰ تورنمنت چنین است:
۱ـ ماریو اندرتی (امریکا) با ٤۲ امتیاز .
۲ـ رونی پترسون (سوئد) با ۳٦ امتیاز.
۳ـ نیکی لودا (اتریش) و کارلوس رتمان (آرژانتین) با ۳۱ امتیاز.
٥ـ پاتریک‌دپایلر (فرانسه) با ۲٦ امتیاز.

رئیس انجمن شهر پایتخت :

بدون تصویب انجمن نمیتوان مبلغ و مصرف عوارض بلیت سینما را تغییر داد

بدنبال بحث های گوناگون در زمینه افزایش بهای بلیت سینماهای تهران و سایر شهرهای کشور ، دامنه بحث پیرامون‌لغو عوارض بلیت سینما یا تغییر نحوه مصرف آن به حزب کشیده شد.

دراین میان ، امروز تیمسارنادرخانی رئیس انجمن شهر پایتخت در این مورد گفت ازوضع عوارض بلیت سینما از طرف انجمن شهر پایتخت در حدود ۲۰ سال میگذرد واین عوارض به صورت منبع درآمدی عمومی برای شهرداری درآمده است واز آنجاکه عوارضی را که‌انجمن شهر به‌پیشنهاد شهرداری و پس از مطالعه وبررسی تصویب کرده است فقط میتوان باپیشنهاد مجدد شهرداری از طریق انجمن لغو کرد، لذا لغو یا تغییر نحوه مصرف عوارض بلیت سینما نیز منوط به طی‌این تشریفات است .

ازسوی دیگر شهرداری پایتخت‌و یاسایر شهرداری‌ها هم بدون موافقت و تصویب انجمن های شهر نمیتوانند دست به لغو یاهرگونه دگرگونی در نحوه وصول ، مصرف و مبلغ عوارض بلیط های سینما بزنند .

تیمسار نادرخانی افزود:میزان عوارض وصولی ازبلیت سینما به‌میزان ۲۰ درصد از قیمت آن‌است ، بنابراین عوارض مزبور نیز با افزایش و یا کاهش قیمت های‌بلیت ویامیزان فروش آن تغییر میکند . بلیت سینما توسط شهرداری و بطور استاندارد چاپ ودر اختیار سینماداران قرار میگیرد وآنها ازروی میزان بلیتی‌که هربار دریافت میکنند، مبلغی‌که۲۰ در صد پول هر بلیط است به شهرداری می‌پردازند . (جمع وصولی شهرداری بابت این عوارض در سال گذشته حدود ٤۰ میلیون تومان‌بوده است).

به‌موجب کسب‌اطلاع خبرنگار مامقام‌های شهرداری پایتخت در حال حاضر مشغول انجام مطالعاتی هستند که طی آن میزان عوارض‌وصولی از بلیت های سینما را تغییر دهند . در صورتیکه چنین تصمیمی جنبه عملی پیدا کند فقط با تصویب انجمن شهر پایتخت قابل اجراست.

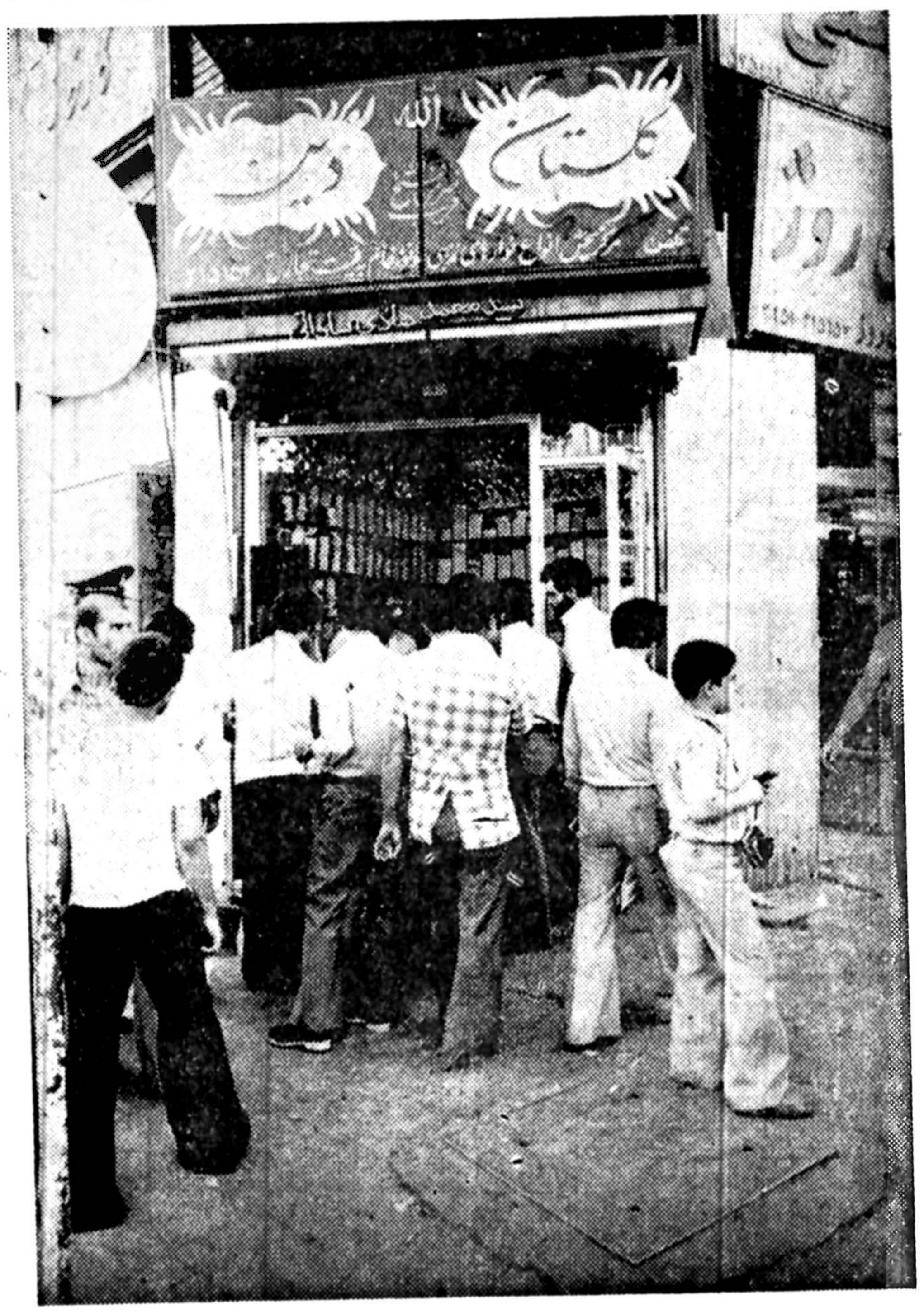

هنوز خواستاران «نغمات آسمانی» به صف نایستاده‌اند ولی باطلوع خورشید نخستین روز ماه مبارک رمضان و آغاز روز های روزه و عبادت مانند هرسال میتوان انتظار داشت که فروشندگان نوارهای اشعار و منظومه‌های مذهبی بااستقبال هزاران مراجعه کننده روبرو شوند و بازار گرم این دادو ستد حتی تاپایان ماه رمضان ادامه یابد.

به‌پاس روز های عزیزی که نشانه اعتقاد مردم است ودر این ایام در جستجوی نوای گوشنواز کلمات حکمت آمیز هستند و بخاطر حرمتی که جامعه مسلمان برای دستیابی به خلوت عارفانه دارند ومی‌خواهند چنین روزهائی را با خلوص و صفا بگذرانند سالانه میلیون ها نوار حاوی‌اشعار وکلمات مذهبی ببازار عرضه میشود چنانکه میتوان گفت بازار نوار ووسائل صوتی‌به این نوع خاص محدودمیگردد. اما معلوم نیست فروشندگان که غالبا تهیه کنندگان این‌نوارهانیز هستند تا چه حدحرمت اعتقاد مردم را رعایت میکنندو از «گرانفروشی» و «اجحاف» پرهیز دارند . زیرا اگر قیمت ها بهمان روال همیشگی یعنی به‌میزان نوارهای موسیقی‌باشد که هست باید مسئول و ناظر براین‌بازار سودآوررا جستجو کرد.