مصاحبه مهم شاهنشاه با خبرنگاران رادیو تلویزیون فرانسه که مستقیماً در اروپا پخش شد

مصر نظر خود را در باره ایران تغییر میدهد

در منطقه خلیج فارس علائمی از رخنه فعالیتهای «مائوئی» وجود دارد

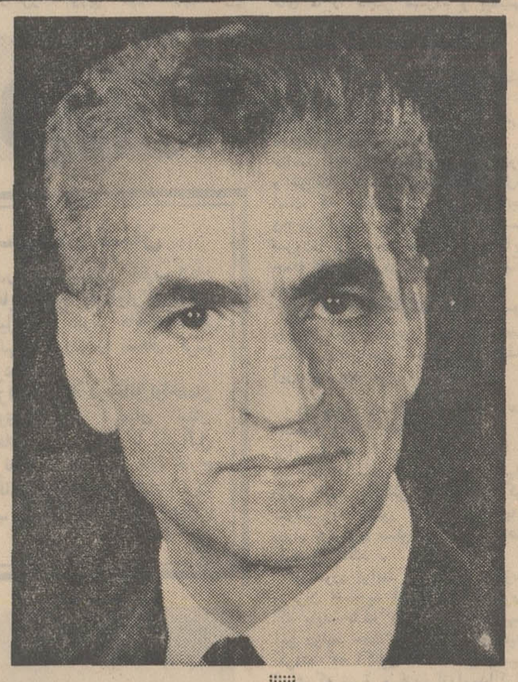

دوستی با ایران برای مصر بمراتب مغتنم‌تر از طریقه معکوس آنست

میانجیگری ایران در کشمکش‌های اعراب واسرائیل بستگی بتقاضای کشورهای ذینفع دارد

اطلاعات

چهارشنبه ششم خردادماه ۱۳۴۹ ـ شماره ۱۳۲۰۱
سال چهل و چهارم ـ تکشماره ٤ ریال

۲۰ صفحه

متن لایحه بیمه درمان مستخدمین دولت

کلیه کارمندان رسمی و پیمانی و بازنشسته و افراد خانواده آنها مشمول قانون میشوند

میزان حق بیمه ماهانه مستخدم دولت ۳ درصد حقوق میباشد که ۲ درصد آنرا دولت خواهد پرداخت

* سازمان بیمه کارمندان از وزارت بهداری منتزع و به سازمان بیمه‌های اجتماعی منتقل خواهد شد
* مرحله اول بیمه درمان شامل اعمال جراحی و بستری شدن در بیمارستان و مرحله دوم شامل کلیه کمکهای درمانی سرپائی میباشد.

درصفحه ٤

شهردار تهران در جلسه دیشب انجمن شهر اعلام کرد:

۴ ماده اصلاحی دیگر بنقشه جامع علاوه میشود

درصفحه آخر

بدعوت شاهنشاه آریامهر

حاکم دوبی وارد تهران شدند

* حضرت شیخ راشدبن سعید آل‌مکتوم از بعدازظهر امروز مذاکرات و ملاقات‌های خود را با مقامات ایرانی آغاز کردند

حضرت شیخ راشدبن سعید آل‌مکتوم حاکم امارت دوبی ساعت ده بامداد امروز برای یك دیدار پنج‌روزه رسمی وارد تهران شد و مورد استقبال قرار گرفت.

عکس نخست‌وزیر وحاکم دوبی را لحظه‌ای پس از ورود شیخ راشد در فرودگاه مهرآباد نشان میدهد.

درصفحه چهارم

در خارج از ایران کانونهای زیرزمینی مخالفت وجود دارد ولی مخالفانی که از خارج کشور بایران باز میگردند، پس از دیدن حقایق تغییر عقیده میدهند

مردمی که در ایران هر روز شاهد تحقق یافتن پیشرفت تازه هستند چگونه ممکن است به نغمه های مخالفان گوش کنند

عوض کردن قانون بازداشت و تعقیب کمونیستها در ایران مسئله‌ایست که نمیدانم آیا این کار مفید خواهد بود یا خیر؟ و یا کشور ما خواستار چنین تغییری هست یا نه؟

روابط ایران وشوروی براساس اعتماد وتفاهم کامل استوار است

- ما برای رساندن گاز به دوستان شوروی خود ۷۰۰ میلیون دلار سرمایه‌گذاری کرده‌ایم
- رهبران عراق میخواهند از همان راهی که امپریالیسم انگلیس گام برمیداشت قدم بردارند
- ما همبستگی خود را نسبت به اکراد پنهان نمی کنیم

درصفحه چهار

۳۰ هزار نفر در کنکور نامنویسی کردند

سی هزار نفر تا امروز برای شرکت در کنکور سراسری دانشگاه ها و مدارس عالی کشور ثبت نام کرده‌اند و تعدادی تقاضا نامه نیز به پست داده شده که بتدریج به مرکز آزمون شناسی خواهد رسید.

ثبت نام داوطلبان کنکور سراسری تا ده روز دیگر ادامه دارد و بطور یقین در ده روز آینده نیز سی هزار نفر دیگر در این کنکور ثبت نام خواهند کرد.

یك مقام آزمون شناسی امروز بخبرنگار دانشگاهی ما گفت پرونده‌هائی که در چند روز اخیر بمرکز آزمون شناسی میرسد نواقص کمتری دارند واین مسئله بحجم کار مرکز کمك کرده‌است ومیرساند که داوطلبان بیشتر دقت میکنند.

رادیوهای اروپا گزارش دادند

براثر اعتراض شدید ژاکلین ماریا کالاس، معشوقه اوناسیس خودکشی کرد

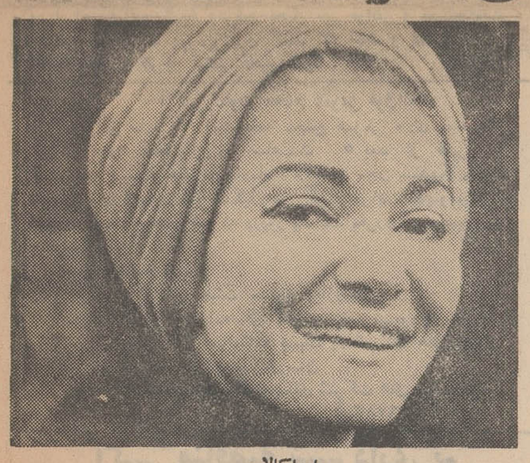

ماریا کالاس

رادیو لوکزامبورك گفت: ماریا کالاس را پس از خودکشی به بیمارستان آمریکائی پاریس بردند

ماریا کالاس پس از معالجات اولیه بخانه‌اش برگشت ماریا کالاس حاضر نشد با خبرنگاران که در اطراف خانه‌اش اجتماع کرده‌اند ملاقات کند و فقط تلفنی خبر خودکشی خودرا تکذیب کرد

در صفحات ۳ و ٤

قابل توجه کلیه فرهنگیان کشور

در صفحه ۱۷

درجاده پهلوی وشمیرانات

فروش اغذیه دراتومبیل ممنوع اعلام شد

شهربانی استان مرکز طی اطلاعیه‌ای پذیرائی از مشتریان را داخل اتومبیل توسط رستورانهای جاده پهلوی و شمیرانات ممنوع اعلام کرد.

متن اطلاعیه شهربانی استان مرکز باین شرح است:

بمناسبت نزدیك شدن فصل تابستان مشاهده میشود عده‌ای از دستفروشان دورگرد با قراردادن متاع خود در معابر عمومی محدوده شمیرانات برای عابرین و وسائط نقلیه مزاحمت فراهم مینمایند. علیهذا از نظر حفظ انتظامات و مقررات ایمنی عبورومرور بمامورین انتظامی دستور داده شده است از ایجاد هرگونه سد معبر در خیابان های پهلوی، پل تجریش، جعفرآباد، سعدآباد، دربند، سربند، نیاوران جلوگیری بعمل اورند. همچنین صاحبان اماکن عمومی (رستورانها، اغذیه فروشها) موجود درمسیر خیابانهای مذکور مجاز به خارج کردن اغذیه واشربه به خارج از امکنه و پذیرائی مشتریان درمعابر عمومی و داخل اتومبیلها نخواهند بود چنانچه تخلفی در این مورد مشاهده شود از ادامه کار این گونه اماکن طبق مقررات جلوگیری و متخلفین تحت تعقیب قرار خواهند گرفت.

ایرانین اکسپرس

مجرب‌ترین سازمان توریستی کشور حاصل تجربیات خود را بصورت ٦ برنامه مختلف و متنوع برای مسافران گروهی تعطیلات امسال ترتیب داده است که مشخصات کلی آنها قبلا اعلام گردید.

برای اینکه علاقمندان بخصوص آنها که تاکنون تصمیم قطعی خودرا در انتخاب «برنامه» دلخواه و مناسب نگرفته‌اند بتوانند با آگاهی و اطلاع بیشتری از برنامه های امسال ایرانین اکسپرس استفاده نمایند، هر روز در روزنامه اطلاعات جزئیات و مشخصات مشروح یکی از برنامه ها را بطور جداگانه درج مینمائیم. و اینك پنجمین برنامه در صفحه پنجم درج گردیده است.

بانهایت تاثر درگذشت جناب آقای ابوالقاسم بهبهانی را بحضور همکاران ارجمند آقایان مهندس عنایت ـ مهندس ایرج ـ مهندس هدایت و مهندس شاپور بهبهانی و خاندان آن مرحوم تسلیت عرض مینمائیم.

گروه کارخانه‌های صنعتی کاوه

بهرام خرم ـ فرهاد خرم ـ پرویز خرم

آگهی انتخابات شورای داوری ایلام

دراجرای قانون تشکیل شورای داوری مصوب تیرماه سال ٤٥ وزارت دادگستری درنظر دارد یك حوزه شورای داوری در شهر ایلام تشکیل دهد.

انتخاب کنندگان میتوانند از تاریخ شنبه سی‌ام خرداد ماه تاپایان روز جمعه پنجم تیرماه سال جاری بمدت هفت روز جهت ثبت‌نام و گرفتن کارت مخصوص شرکت در انتخابات به‌محل ثبت‌نام واقع درمسجد والی مراجعه نمایندصمنا داوطلبان عضویت شورای داوری نیزباید ظرف همین مدت درخواست خود را به ضمیمه مدارك ودلایل صلاحیت بدفتر دادگاه بخش ایلام تسلیم دارند. پس‌از انقضای مدت تقاضای ثبت نام ودرخواست عضویت پذیرفته نخواهد شد. م‌الف ۲۳۲۵

آ ـ ۱۳۰٦۲ وزارت دادگستری

آگهی

مهلت پرداخت عوارض نوسازی تا آخر تیرماه و عوارض معوقه سطح شهر و بقایای عوارض ملغی شده قبل از ۱۹ر۱۰ر٤۰ تاآخر شهریور ماه ٤۹ می‌باشد

باطلاع ساکنان محترم پایتخت می‌رساند که مهلت پرداخت عوارض نوسازی فقط تاپایان تیرماه تمدید گردیده است. مودیانی که در مدت مقرر عوارض خود را بپردازند از ده درصد جایزه قانونی استفاده خواهند کرد لیکن بعداز آن علاوه بر محرومیت از جایزه مذکور پرداخت نه‌در صد جریمه و قطع برق وسایر جرائم پیش‌بینی شده در قانون تحقق پیدا خواهد کرد.

سازمان ممیزی در میدان ۲۵ شهریور و کلیه نواحی شهرداری آماده دریافت عوارض هستند مودیان نیز می‌توانند راسا بدهی خود را براساس مندرجات دفترچه های ارزش معاملاتی که در تمام نواحی شهرداری برای فروش موجود است محاسبه نموده وبدهی خود را بحساب ۱۵۰۰۰ در کلیه شعب وباجه های بانك ملی پرداخت نمایند.

در مورد بقایای عوارض ملغی شده قبل‌از ۱۹ر۱۰ر٤۰ و عوارض معوقه سطح شهر نیز مودیان میتوانند تاپایان شهریور ماه سال جاری بامراجعه بنواحی شهرداری ازاین آخرین فرصت و مهلت قانونی استفاده نموده عوارض متعلقه بخود را تادیه نمایند تا مشمول جرایم وزیان دیر کرد مقرر نگردند.

۱۲۷۷۸ شهردار پایتخت

بکسانی که خدمات شهری برجسته انجام دهند نشان شهر داده میشود

باکسب اجازه از پیشگاه مبارك شاهنشاه آریامهر به‌کسانی که در راه عمران وآبادی‌شهر خدمات‌برجسته انجام دهند یاموجد ابتکارات شایان توجه واستثنائی باشند نشان شهر اعطاء میگردد. ازاهالی محترم‌پایتخت تقاضا میشود هرآینه اقدامی استثنائی در جهت بهبود وضع شهر یا آبادی و عمران وزیبائی و درختکاری و گل کاری و امثال آن نموده‌اند مراتب را باذکر موردبه شهرداری پایتخت اعلام فرمایند.

شهردارپایتخت

قابل توجه

گوشت مرغ ارزان شد

شرح درصفحه ۱۱

از سروران محترم، دوستان، همکاران و بستگان ارجمندی که باشرکت در مراسم تشییع و مجالس ترحیم و شب‌هفت یابوسیله تلگراف و جراید و نامه درمرگ مادرعزیزم بانواشرف‌السادات امینیان ابرازهمدردی‌نموده‌اند سپاسگزاری می نمایم.

دکتر منوچهر امینیان

باغ رستوران مولن‌روژ افتتاح شد

بالاتر ازسینما مولن‌روژ تلفن ۷۲۱۵۲

بمناسبت درگذشت ناگهانی شادروان ابوالقاسم بهبهانی پدر همسر جناب آقای عبداله افشار مدیرعامل کارخانجات پشمبافی کشمیر و بازرگان خیری که در طول حیات خویش منشاء آثاری ارزنده در صحنه اقتصاد و صنعت مملکت واقع‌شد، مجلس ترحیمی دربزرگداشت خدمات آنمرحوم وشادی روح پرفتوحش در مسجد جامع شریف معتضدی کرمانشاه برگزار میگردد.

کارمندان و کارگران کارخانجات پشمبافی کشمیر

بمناسبت درگذشت ناگهانی شادروان ابوالقاسم بهبهانی رئیس اسبق اطاق بازرگانی شهرستان اهواز که در طول حیات‌خویش خدمات‌برجسته‌ای‌به جامعه بازرگانان‌خوزستان و خاصه اهواز نمودند و منشاء اثراتی مثبت در تجدیدحیات صنعتی خوزستان واقع شدند، مجلس یادبودی برای بزرگداشت خدمات آنمرحوم روز پنجشنبه ۷ خرداد از ساعت ٥ ونیم تا ۷ بعداز ظهر در مسجد جامع اهوازبرگزار می گردد.

اطاق بازرگانی و صنایع و معادن اهواز

قرص کلیاسیل CLIACIL 600,000

پنی سیلین خوراکی با دوزاژعالی

بمقدار کافی جهت دپوهای این شرکت در کلیه مناطق ایران ارسال گردید از صاحبان داروخانه های محترم سراسر کشور تقاضا میشود سفارشات خود را مستقیما به دپوهای مناطق خویش ارجاع فرمایند.

شرکت سهامی ایران هوخست

آ ـ ۱۲۹٤۰

باربارا از دکتر بارنارد جدا میشود!

هنوز دعوای همسر سابق دکتر بارنارد با معجزه‌گر قلب پایان نیافته که بین اوو نوعروسش شکرآب شده است..

اطلاعات بانوان

رپورتاژی دراین زمینه تدارك دیده که با دهها رپورتاژ و مقاله در زمینه های اجتماعی، عشقی، سینمائی، هنری، خانوادگی و علمی و چندین داستان کوتاه یك شماره‌ای درهمین شماره چاپ شده است. این شماره اطلاعات بانوان همراه تابلو های چهار رنك در دست روزنامه فروش هاست.

از سروران محترم، دوستان، همکاران وبستگان ارجمندی که باشرکت در مراسم‌تشییع و مجالس‌ترحیم وشب هفت بوسیله تلگراف، نامه و جراید در مرك‌مادر بزرك عزیزم بانوکوکب عبیدیان ابراز همدردی نموده‌اند سپاسگزاری می‌نمایم.

آ ـ ۱۳۳٥۰ کمال‌موسوی

دانشکده خلبانی نیروی هوائی شاهنشاهی دانشجو میپذیرد

داوطلبان برای کسب اطلاع همه‌روزه بغیر ازپنجشنبه ها و ایام تعطیل می توانند صبح ها بمرکز آموزش های نیروی هوائی واقع در خیابان تهران‌نوایستگاه فرودگاه و عصر ها بمرکز آموزش‌فنون هواپیمائی کشوری ایران در خیابان شاهرضا ـ جنب سینما پلازا مراجعه نمایند. م‌الف ۱٦۱۱

سرمقاله

تحولات زمان و مسئله موقوفات

درکنفرانس مدیران اوقاف پیشنهاد شده است که موقوفات مزروعی به کشاورزانی که‌روی این اراضی کار میکنند واگذار شود واز محل فروش آن‌سهام و مستغلات و نظایر آن خریداری شود. این پیشنهاد ناشی‌از مشکلاتی است که‌در کار اجاره‌داری اراضی مزروعی موقوفه وجود دارد ،زیرا در مملکتی که‌رفورم ارضی صورت گرفته و کشاورز صاحب زمین زیرپای خود شده طبعا مشکل است‌درفسمتی از اراضی مزروعی که صورت موقوفه دارد با سیستم دیگری عمل کردواز کشاورزان توقع داشت براساس ضوابط‌و قول وقرار های دوران ملك‌داری زمین رااداره کنند و بهره بدهند .

قوانین وقف دراسلام خوشبختانه بقدری بسیط و مترقی است که یك‌چنین مواردی راپیش‌بینی کرده ودست متولیان را باز گذاشته است تا موقوفات را برحسب مقتضیات زمان اداره یا تبدیل کنند منتهی بشرط حفظ نیت واقف .

فرض بفرمائید یك‌زمانی اغلب شهرها ازحیث آب درمضیقه بودند . منابع موجود آب آشامیدنی شهر کفاف مصرف مردم رانمیکرد. آب بنوبت میان محلات تقسیم میشدو اغلب بمحض آنکه ساکنان منازل ابتدای کوچه و محله حوض و آب‌انبار خودراپر میکردند نوبت آن محله منقضی میشد و بقیه اهل محل حتی از سهمیه آب محله‌خود نصیبی نمیبردند . بعلاوه بسیاری ازمردم با آب‌انباری که آب مصرفی خود را در آن ذخیره کنند نداشتندو درچنان شرایطی احداث آب‌انباروسقاخانه یکی‌از موثرترین وسایل برای کمك بمردم و همراهی درتامین آب شهربود . بهمین جهت مردم خیرخواهی پیدا میشدند که در شهر خودشان آب انبار و سقاخانه میساختند و احیانا اراضی یامستغلاتی رانیز وقف برآن‌میکردند که عوایدش برای‌تعمیرات یا تجهیزات آب‌انبار وسقاخانه مصرف شود .

خوب، حالاکه شهرها آب لوله‌کشی دارند و موضوع آب‌انبار وحوض وسقاخانه منتفی شده است ، آیا نگهداشتن آب‌انبارهای بزرك در شهرها دردی از کسی دوا میکند ؟ مسلما نه! پس چه بهتر که‌مثلا آب‌انبار بزرك سیداسمعیل راعوض اینکه بصورت مخروبه بی‌مصرفی باقی بماند تبدیل به‌سالن چلوکبابی کنند و اگر نیت واقف مطلقا تامین آب آشامیدنی برای مردم بوده است فی‌المثل عواید آنرا تخصیص بدهند به‌لوله‌کشی آب در یکی از روستاها یا توزیع آب بوسیله تانکر های مخصوص‌در محلات و مناطقی که هنوز لوله‌کشی نشده است .

نیکوکارانی که‌اقدام به‌وقف کرده‌اند و میکنندبطور کلی دوهدف دارند، یکی ترویج و تبلیغ شعائر اسلامی و استحکام مبانی شرع مقدس استو یکی دیگر کمك‌به خدمات عام‌المنفعه. مثل خدمات فرهنگی ، بهداشتی ، درمانی ، نگهداری ایتام و مساکین و غیره .

کسی که اراضی مزروعی یا مستغلاتی وقف میکند نظرش آن نیست که در سایه قوانین وقف‌آن زمین یا مستغل در وضعیت معینی باقی بماند . نظر واقف متوجه هدفی است که‌از وقف‌داشته استو بهترین متولی آن کسی است که بهتر این مقاصد را تامین کند .

آقای نخست‌وزیر دیروز در کنفرانس مدیران اوقاف اظهار داشت «شما درتمام برنامه هاو فعالیت های خودباید به‌بزرگترین وظیفه یعنی ترویج و توسعه تعالیم اسلامی توجه داشته باشید و این امراولین و مهمترین وظیفه‌شماست» حقیقتاهم‌همینطور است، بقول‌معروف‌چونکه صدآیدنودهم‌پیش‌ماست.وقتی‌شعائرعالیه‌اسلامی درجامعه استواروپابدارباقی‌ماند ومردم‌به‌مفاهیم‌تعالیم‌اسلامی توجه داشتند خودبخود روح‌نوعدوسی روح‌خیرخواهی،روح‌معارف‌پروری وکمك به‌امور عام‌المنفعه در جامعه‌متجلی خواهد بود واین روحیه همانطور که قرنها محرك تعاون اجتماعی بوده است بعدها نیز خواهد بود .

پس سازمان اوقاف‌و متولیان موقوفات باید در درجه اول از جمیع امکانات خود در راه بسط وترویج شعائر اسلامی که علت‌العلل وجود موقوفات می‌باشد استفاده کنند و در مرحله ثانوی ، مقتضای زمان و مکان رادر اداره موقوفات مرعی دارند وبراساس قوانین شرع وعرف‌و بحکم خیرخواهی و مصلحت‌بینی بقسمی ازموقوفات بهره‌برداری کنند که نیات و مقاصد واقفان هرچه بهتر و هرچه بیشتر تامین شود .

آگهی دعوت مجمع عمومی فوق‌العاده

موافق ماده ۱۱ اساسنامه مجمع عمومی عادی سندیکای شرکت های ساختمانی در ساعت ۵ بعد از ظهر روز چهارشنبه بیست‌و هفتم خردادماه ۱۳۴۹ در محل سندیکا واقع‌در خیابان صبا شماره ۸۸ تشکیل می گردد مراتب بدینوسیله به اطلاع کلیه اعضاءمیرسد که درروز وساعت مقرردراین‌مجمع‌حضور بهمرسانند .

دستور جلسه :
۱ـ قرائت گزارش هیئت مدیره وبازرسان
۲ـ رسیدگی به ترازنامه‌سال گذشته وتصویب‌بودجه سال‌جاری
۳ـ اجرای‌ماده ۳۳ اساسنامه نسبت به شرکت های‌مشمول
۴ـ انتخاب هیئت مدیره وبازرسان

هیئت مدیره سندیکای شرکت های ساختمانی
آ ـ ۶۷۸۳

آگهی مناقصه شهرداری بم

شهرداری بم باستناد تصویبنامه شماره ۶۶ـ۵ر۲ر۴۹ انجمن شهر زیرسازی و آسفالت قسمتی از خیابانها و میادین شهربم را که هزینه آن حدود ۵٫۰۰۰٫۰۰۰ ریال برآورد گردیده‌است طبق نقشه و واحد بهاء و مشخصات موجودباشرایط زیربه‌مناقصه میگذارد .

۱ـ مدت انجام کار ۱۲ ماه از تاریخ عقد قرارداد میباشد وشهرداری مختاراست ۲۵درصد کاررا کسر ویا اضافه نماید
۲ـ صلاحیت فنی و مالی پیشنهاد دهندگان باید به‌تائید دفتر مهندسی استان کرمان رسیده باشد .
۳ـ کسانیکه مایل به‌شرکت در مناقصه باشند میتوانند با مراجعه به‌دفتر مهندسی استان کرمان و پرداخت ۲۵۰۰ ریال به‌حساب شماره ۵۰۲۵۲ بانك ملی شعبه کرمان اوراق شرکت در مناقصه را دریافت و تاساعت ۱۱ صبح روز ۲۴ر۳ر۴۹پیشنهاد خود را در دو پاکت لاك ومهر شده الف و ب بشرح زیر به شهرداری بم تحویل و رسید دریافت نمایند پاکت الف ـ حاوی اسناد مناقصه که زیر آنها به‌مهر وامضاء پیشنهاددهنده رسیده باشد اسناد خزانه با ضمانت نامه بانکی به‌مبلغ ۲۵۰۰۰۰ر ریال بمدت سه ماه بعنوان سپرده .

پاکت ب ـ محتوی پیشنهاد و میزان تخفیف که با تمام حروف و بدون قلم‌خوردگی نوشته شده باشد خواهدبود ـ چنانچه برنده مناقصه از پیشنهاد خود عدول نمایدسپرده‌او بنفع‌شهرداری بم ضبط و قرارداد با نفر دوم بسته خواهد شد سپرده نفرات دوم و سوم تا عقد قرارداد با برنده مناقصه آزاد نخواهد شد .

در صورتیکه پاکت الف ـ ناقص تشخیص داده شود از بازکردن پاکت خودداری خواهد شد . حضور پیشنهاد دهندگان و یا نمایندگان قانونی آنها در جلسه مناقصه آزاد است .

۴ـ پیشنهادات واصله در ساعت ۱۱صبح روز ۲۵ر۳ر۴۹ در محل شهرداری بم بازوقرائت خواهد شد .
۵ـ پیشنهاد دهندگان نباید مشمول منع مداخله کارمندان در معاملات دولتی باشند .
۶ـ هزینه چاپ آگهی مالیات و غیره کلا بعهده برنده مناقصه است
۷ـ شهرداری در رد یا قبول یك یا کلیه پیشنهادات مختار است
۸ـ بهای کارهای انجام شده طبق صورت وضعیت تنظیمی پس از گواهی دفتر مهندسی استان کرمان قابل پرداخت است
۹ـ سایر شرایط در طرح قرارداد مندرج است .

جعفر پیدایش شهردار بم
۱ـ۱۲۸۹۴ ۲ـ۱

بیروت ـ خبرگزاری فرانسه ـ در حالیکه بحران اوضاع در مرزهای اسرائیل‌ولبنان‌همچنان ادامه دارد آشفتگی و تشنج شدیدی سراسرلبنان‌را فراگرفته است .

دیروز در بیروت و شهرهای بزرك دیگراعتصاب عمومی بود تظاهرات عظیمی درخیابان‌ها برپا شد ولی در جریان تظاهرات حادثه‌ناگواری روی نداد .

کمال جمبلاط وزیر کشور لبنان اظهار داشت که تظاهرات در همه شهربانظم و آرامش برگزار شد و یکی دو حادثه کوچك روی داد و تظاهر کنندگان دو اتومبیل را آتش زدندو ماموران انتظامی در جریان تظاهرات مداخله نکردند .

بعدازظهر دیروز صبری حماد رئیس مجلس‌لبنان باشارل حلو رئیس جمهوری این کشور ملاقات کرد و پیرامون آخرین تحولات اوضاع‌با وی به گفتگو پرداخت

رئیس مجلس لبنان هنگام خارج شدن از کاخ ریاست جمهوری به خبرنگاران گفت که من از رئیس جمهوری درخواست کردم که هرچه‌زودتر اقداماتی بعمل آید تا ساکنان مناطق جنوبی کشور بتوانند در برابر تجاوز اسرائیل از خود دفاع کنند و دولت تمام کسانی را که قادر به حمل اسلحه هستند مسلح کند رئیس جمهوری با این پیشنهاد موافقت کرد .

برای دفاع از لبنان در برابر اسرائیل

ارتشهای مراکش و تونس در خاك لبنان مستقر میشوند

در جریان تظاهرات دیروز شیعیان ساکن مناطق جنوبی‌لبنان‌وهمچنین نمایندگان مناطق جنوبی لبنان و گروههای مخالف در پارلمان به شدت از دولت رشید کرامی‌انتقاد کردند .

نمایندگان مناطق جنوبی لبنان گفتند دولت برای جلوگیری از جنك اقدامی نکرده است و در حالیکه مناطق جنوبی این کشور بمیدان نبرد تبدیل شده است از طرف مقامات‌دولتی‌هیچگونه‌اقدامی برای حفظ جان زنان و کودکان ودرمان مجروحین بعمل نیامده است .

ما غیراز الکل برای‌درمان‌زخم مجروحین داروی دیگری دراختیار نداریم . نمایندگان از دولت درخواست کردند که هرچه‌زودتر اقداماتی بمنظور تقویت نیروهای مسلح ارتش در مناطق جنوبی و دفاع از دهکده های مرزی بعمل آید . از طرف دیگر بعضی از نمایندگان مخالف قرارداد های قاهره رادر مورد آزادی عمل کماندوهای فلسطین در مناطق مرزی بشدت مورد حمله قرار دادند .

رشید کرامی اعتراف کرد که در بعضی موارد فدائیان این قراردادها را نقض کرده‌اند و افزود که این قرارداد تنها راه‌حل اختلاف لبنان و فلسطینی‌ها است ماا کنون باهمه سازمان های فلسطین در تماس هستیم تاآنهارا وادار کنیم که مفاد قرارداد های قاهره را محترم سازند .

از طرف دیگر در خط آتش‌بس لبنان و اسرائیل باردیگرحوادثی روی داد و یك‌دسته از کشتی‌های اسرائیل از مرز لبنان گذشته و داخل خاك آن کشور شدند .

سخنگوی نظامی اسرائیل اظهار داشت که در جریان‌عملیات گشتی نیروهای اسرائیل در داخل خاك لبنان هیچگونه نبردی بین‌طرفین روی نداد و نیروهای ما حتی یك تیرتفنك هم شلیك نکردند .

در «تل‌ابو» ژنرال «اگور» ، فرمانده نیروهای اسرائیل درجبهه شمال اعلام داشت که ارتش اسرائیل تاوقتی که‌فدائیان‌فلسطین به‌فعالیت خود از مرزهای لبنان علیه دهکده های ما ادامه‌میدهند عملیات گشتی در خط آتش‌بس را دنبال خواهند کرد .

وی اضافه کرد که از لحاظ موقعیت محل انجام عملیات‌گشتی در دوطرف خط آتش‌بس ضروری است و اظهار امیدواری کرد که باادامه این عملیات آرامش در مرزهای اسرائیل و لبنان برقرار شود . وی گفت گشتی‌های مادر این عملیات اگر مورد حمله قرار نگیرند از تیراندازی خودداری خواهند کرد .

ورود ارتشها

در عین حال‌قرار مرزنشینان‌لبنانی بسوی بیروت و شهرهای دیگر همچنان ادامه دارد .

کمال جمبلاط وزیر کشورلبنان اظهار داشت که تاکنون هفده هزار نفر از ساکنان مناطق‌جنوبی کشور خانه‌های خودرا ترك گفته‌اند .

جمبلاط گفت که کنترل مرز های جنوبی کشور برای نیروهای لبنانی امکان‌پذیر نیست مگر آنکه هفت تاهشت هزار سرباز عرب دراین مناطق مستقر شود.

وی گفت برای این کار حتمالازم نیست که از نیروهای مصر وعراق وسوریه واردن استفاده شود ، بلکه میتوان از دولت‌های‌مراکش وتونس درخواست کرد که نیرو های خودرا برای این منظور به لبنان اعزام دارند .

جمبلاط درپایان گفت تنهابااین وسیله میتوان فعالیت فدائیان را درمرزهای کشور کنترل کرد .

بدنبال اظهارات جمبلاط رشید کرامی در پارلمان لبنان‌اعلام‌داشت که از دولت های تونس و مراکش درخواست خواهد کرد که واحد هائی از نیروهای خود را برای‌دفاع در برابر عملیات نظامی اسرائیل در مرزهای این کشور به‌لبنان بفرستند .

قرار است امروز قطعنامه‌ای در این زمینه از طرف دولت لبنان‌به پارلمان آن کشور تسلیم شود .

بمباران

امروز باردیگر نبرد های شدیدی در خط آتش بس اسرائیل ومصرروی داد و هواپیما های اسرائیل دوبار مواضع مصر را در ساحل‌غربی کانال سوئز بمباران کردند .

سخنگوی نظامی مصر گفت که جنگهای جنگنده دشمن پس از برخورد با آتش شدید توپخانه ضد هوائی ناچار بفرار شدند .

در « تل‌اویو » سخنگوی نظامی اسرائیل گفت که نخستین حمله هوائی ۳۵ دقیقه طول کشید. جنگنده های شکاری مواضع نیروهای مصر را در جنوب کانال سوئز زیر آتش گرفتند .

در دومین حمله که یك‌ساعت‌تمام ادامه داشت مواضع توپخانه و آتشبار های ضد هوائی مصردرساحل غربی کانال بمباران شد و کلیه هواپیما های اسرائیل سالم بفرودگاههای خود باز گشتند .

عکس منتشر نشده از حمله اسرائیل به لبنان

وزیران ناتو از وخامت اوضاع خاورمیانه اظهار نگرانی کردند

رم ـ خبرگزاری‌فرانسه ـ کنفرانس شورای وزیران اتحادیه آتلانتیك شمالی با شرکت وزیران امورخارجه پانزده کشور عضو در شهر رم با پیام برزیدنت نیکسون افتتاح‌شد .

رئیس جمهوری امریکا در پیام خود بدبیر کل اتحادیه آتلانتیك شمالی گفته است حتی اگر بن‌بست مذاکرات ویت‌نام همچنان ادامه پیدا کند امریکا برنامه «ویت‌نامی‌کردن» جنك را بمرحله اجرا در خواهد آورد .

در این پیام که توسط « ویلیام راجرز » وزیر امور خارجه امریکا در جلسه افتتاحیه کنفرانس قرائت گردید نیکسون اضافه کرده است: ما ترجیح میدهیم که باین جنك از راه گفتگو های سیاسی ادامه دهیم معذلك من اطمینان دارم تا هنگامی که دشمن تصور میکند میتواند اخطار های ما را ناچیز شمرده و پیشنهاد های ما را رد کند مذاکرات جنبه جدی بخود نخواهد گرفت .

در مورد کامبوج نیکسون چنین نوشته است : سیاست ما نسبت به کامبوج بر اساس شناسائی واحترام حاکمیت و استقلال و بیطرفی و تمامیت ارضی این کشور استواربوده و خواهد بود . نیکسون اضافه کرده است که مداخله در کامبوج بدنبال وخامت اوضاع پس از ۲۱ اوریل ضروری بود هدف اصلی‌آمریکاازاین حمله از بین بردن ساختمان‌لجستیکی دشمن است .

پس از پایان قرائت پیام نیکسون وزیران امور خارجه کشور های عضو نطقهائی پیرامون مسائل بین‌المللی ایراد کردند .

در مورد اوضاع مدیترانه همه اعضای پیمان اتلانتیك شمالی در برابر توسعه نبرد در خاورمیانه و مداخله خلبانان شوروی در عملیات رزمی اظهار نگرانی کردند و تاکید نمودند که کشور های « ناتو »باید درراه برقراری صلح در این منطقه کوشش کنند .

در مورد روابط بین شرق و غرب، وزیران اتحادیه آتلانتیك‌تاکید کردند که باید ابتکار خود را درراه بهبود این روابط حفظ کنند و اظهار عقیده کردند که اکنون هنگام آن رسیده است که شرق و غرب ازراه‌مذاکرات دوجانبه که هم اکنون در جریان است از تعداد نیرو های مسلح خود کاسته و بین دو طرف موازنه کامل برقرار کنند .

« مایکل استوارت » وزیر امور خارجه انگلیس پیشنهاد کرد که‌بین کشور های عضو اتحادیه آتلانتیك شمالی و پیمان ورشو مذاکرات چند جانبه آغاز شود و کشور های دیگر اروپائی نیز در این مذاکرات شرکت کنند .

وزیران امور خارجه نروژودانمارك علاوه بر مسائل مربوط به‌خاورمیانه و روابط شرق و غرب اوضاع‌یونان را مورد بحث قرار داده و رژیم سرهنك‌ها را بشدت مورد انتقاد قرار دادند .

وزیر امور خارجه دانمارك اظهار داشت که پارلمان آن کشور در قطعنامه‌ای که روز ۳۰ مه تصویب کرده از دولتهای عضو اتحادیه آتلانتیك شمالی درخواست کرده است که از تحویل دادن‌تجهیزات و سلاحهای جنگی به رژیم سرهنك‌ها خودداری کنند .

هنگامی که مذاکرات وزیران‌امور خارجه « ناتو » ادامه داشت صدها نفر از ایتالیائی‌ها در خیابان های شهر علیه « ناتو » دست بتظاهرات زدند .

هنگامی‌که دسته های‌تظاهرکننده میخواستند بسوی ساختمانی که کنفرانس شورای وزیران آتلانتیك در آنجا تشکیل شده است حرکت کنند زدوخورد شدیدی بین آنها و ماموران پلیس روی داد و عده زیادی مجروح شدند و هشتاد و پنج نفر از طرف نیرو های انتظامی بازداشت شدند .

خاورمیانه

اخطار رهبر شیعیان لبنان

بیروت- امام موسی‌الصدر رهبر شیعیان جنوب لبنان دیروز اخطار کرد که اگر تایك هفته به آوارگان‌مرزی لبنان که مورد حملات اسرائیل قرار دارند خانه‌داده‌نشود آنها خانه‌های خالی و آپارتمانهای بیروت را اشغال کرده درآنها به سکونت خواهند پرداخت.

امام‌الصدر دربرابر ده هزار نفر که در خانه اواجتماع کرده بودند سخن راند . وی‌که رهبر شیعیان لبنان است تقاضا کرد دردهکده های مرزی لبنان با اسرائیل استحکامات ساخته شود وگرنه آوارگان راه های خارج بیروت ، از جمله راه فرودگاه آنرا قطع خواهند کرد. قرار است پارلمان لبنان امشب تشکیل جلسه دهد وبه‌این مسئله رسیدگی نماید.

این اولین عکسی است که بطور روشن ورود واحد های‌زرهی اسرائیل را به خاك لبنان نشان میدهد . بدنبال این حمله بیش‌از ۳۰ هزار نفر از مردم جنوب‌لبنان به سوی شهرهای شمالی‌و بیروت فرار کردند و رهبر شیعیان‌لبنان اخطار کرده اگر دولت لبنان‌برای این فراریان فورا خانه نسازد وی به پیروان خود دستور میدهدخانه ثروتمندان بیروت را اشغال کنند ودر آنها ساکن شوند .

ظرف سه سال اخیر

شوروی ۲ هزار تانک و ۸۰۰ هواپیما به‌اعراب داد

اورشلیم ـ خبرگزاری فرانسه ـ گلدامایر نخست وزیر اسرائیل ضمن نطقی که در پارلمان آن کشور ایراد کرد گفت که نفوذ شوروی در مصر اوضاع را درخاور میانه بشدت‌بوخامت کشانیده است .

نخست‌وزیر اسرائیل افزود: که فعالیت شوروی در مصر یکی از عوامل اصلی‌توسعه بحران ووخامت اوضاع در خاورمیانه است و وجود کارشناسان شوروی در این کشور سبب میشود که مصریها پیوسته مقررات آتش‌بس را نقض کرده و جنك «فرساینده» خود را علیه اسرائیل‌ادامه‌دهند.

گلدامایر تائید کرد که استقرار کارشناسان شوروی در مصر بشدت امنیت ما را بخطر انداخته و اوضاع را در خط‌آتش‌بس بیش از پیش بحرانی کرده است .

گلدامایر سپس ناصررا متهم کرد که فقط خواهان یك صلح است و آن‌صلحی است که بنابودی کشور اسرائیل تمام شود .

نخست‌وزیر اسرائیل افزود بطوریکه ما تخمین زده‌ایم شورویها تاکنون ۲۰پایگاه موشکی «سام۳» در مصر احداث کرده‌اند .

و هزاران کارشناس‌شوروی اداره این پایگاه‌هارامستقیما بعهده گرفته‌اند وی گفت که پس از جنك شش روزه شوروی ۸۰۰ هواپیما و دو هزار تانك و مقادیر زیادی مواد جنگی دیگر به مصرو سایر کشورهای عربی‌تحویل داده است . از طرف دیگر شوروی ها به‌تبلیغات دامنه‌داری علیه اسرائیل دست زده‌اند .

ودر چنین شرایطی آمریکا باید هرچه زودتر هواپیما و مواد جنگی مورد نیاز مارا تحویل دهد و اگر دنیای آزاد در برابر نفوذ شوروی در مصر همانطور که در ماجرای چکسلواکی دیده شد بی‌تفاوت ماند موجودیت همه کشور های کوچك و متوسط بخطر خواهد افتاد.

«گلدامایر» گفت که اسرائیل نمی خواهد با خلبانان شوروی برخورد کند ولی در عین حال نمی‌تواند اجازه دهد که مصریها خط جبهه این کشور را درمنطقه کانال سوئز درهم شکنندو جلوگیری از استقرارپایگاه های جدید موشکی درمنطقه کانال سوئز برای ما اهمیت حیاتی دارد .

پس از پایان‌سخنان گلدامایر موشه‌دایان وزیر دفاع اسرائیل به پرسش های نمایندگان در مورد تحویل هواپیماهای میك ۲۳ بمصر واستقرار نیروهای پاکستانی را در اردن پاسخ داد .

در مورد مسئله تحویل هواپیمای میك ۲۳ به‌ارتش مصر دایان گفت گزارش بعضی از مطبوعات از جمله مجله نیوزویك چاپ امریکا مورد تایید قرار نگرفته‌است اما در مورد استقرارسربازان پاکستانی در اردن احتمال میرود که تعدادی از نیروهای‌پاکستانی در آن کشور مستقر شده باشند .

۲ سرهنگ ترکیه به‌اتهام تحریک ارتش به‌شورش دستگیر شدند

آنکارا ـ خبرگزاری فرانسه ژنرال محمود تاگماج فرمانده کل نیرو های‌مسلح ترکیه اعلام‌داشت که دوسرهنك ارتش این کشوربه اتهام «تحریك ارتش به‌شورش» بازداشت شده‌اند و بزودی در دادگاه نظامی آنکارا محاکمه خواهند شد .

ژنرال تاگماج گفت برخی از شخصیت های غیر مسئول این افسران را که‌عده آنها خیلی‌کم است تحریك میکردند که بیك اقدام نظامی‌علیه‌دولت دست‌بزنند. وی اضافه کرد که ارتش ترکیه دراین کار دخالت نداشته و اقدام افسران بازداشت‌شده‌جنبه‌انفرادی داشته ولی هم‌اکنون تحقیقاتی در این زمینه آغاز شده است .

ژنرال تاگماج حاضر نشددر باره هویت «شخصیت های غیر مسئول» توضیحی بدهد از طرف دیگر مقامات‌رسمی‌ترکیه شایعاتی رادائر براینکه‌افسران‌ارتش‌ترکیه اجازه ندارند باهمکاران خود در سربازخانه هاو پادگان های دیگر ملاقات کنند تکذیب کردند .

روزنامه های«ملیت»و «جمهوریت» درشماره های امروز ، خود نام افسران بازداشت شده را فاش کرده و نوشته‌اند که یکی ازآنها بنام سرهنك «یاشاربصرانی» به دنبال کودتای نافرجام ۲۲ فوریه ۱۹۶۲ بازنشسته شده بود .

وی اخیرادرخانه خود جلسه‌ای تشکیل داده و افسران ارتش را به شورش دعوت کرده بود . سرهنك دیگری که‌بازداشت شده «ممدوح‌سلان» نام داردو وابسته‌به ستاد فرماندهی ژاندارمری است.

سیهانوك مردم هندوچین را به‌مبارزه مشترك علیه امریکا دعوت کرد

واشنگتن ـ آسوشیتدپرس ـ پرزیدنت نیکسون دیروز به کنگره اعلام کرد که معادل ۸ میلیون دلار سلاح های کوچك‌برای کامبوج خواهد فرستاد تا آن کشور بتواند دربرابر نیروهای ویت کنك‌وویتنام شمالی مقاومت کند .

همزمان با این کاخ سفید اعلام کرد زودتراز ۳۰ ژوئن نیرو های نظامی امریکا از کامبوج خارج نخواهند شد اما تا اول ژوئیه حتما خارج‌خواهند شد .

پرنس سیهانوك ، رهبر برکنار شده کامبوج درپیامی برای مردم کامبوج ازآنهاخواست متحدشوندو علیه دشمن مشترك مردم هندو چین آنقدر بجنگند تاناچار شوند تمام نیروهای خودرا از هندوچین بیرون ببرند .

وی که دیروز وارد هانوی شده، این‌نطق‌رادر هانوی ایراد کرد و گفت : تمام‌بدبختی‌های‌مردم کامبوج زیرسر امریکا و یك مشت خائن است که با آنها همکاری می کنند.

از جبهه جنك گزارش میرسد که نبرد در چهارجبهه ادامه دارد . مهمترین جبهه منطقه «قلاب‌ماهی» است که سه روز است مورد حمله امریکائیان قراردارد و گفته شده است که امریکا با مقاومت شدیدی دراین‌ناحیه مواجه شده است .

دیروز امریکائیان ۶ نفر کشته‌و ۲۵ نفرزخمی دادند ولی تلفات ویتکنك ذکرنشده است .

همچنین افشا شدکه برای‌تسخیر بزرگترین موسسه لاستیك سازی هندوچین که متعلق‌به فرانسویان است امریکائیها سه کشته و ۱۷تن زخمی داده‌اند .

کمپرسورهای یخ‌سازی ساخت کارخانجات ایندااستریال اکسپورت رومانی

بظرفیت ۴۰۰۰۰ کیلو کالری بانضمام کندانساتوروالکترموتور در تهران موجود است

و باشرایط سهل بفروش میرسد شرکت آلتك خیابان‌شاه‌چهارراه‌شیخ‌هادی خیابان رازی شماره ۱۲۴ تلفن ۴۵۵۲۱ و ۴۲۰۰۸ آ ـ ۱۳۰۲۴ ۱ـ۲

خط کشتیرانی هانزا نمایندگی تهران

بدینوسیله باستحضار آقایان بازرگانان ودارندگان‌باردر کشتی «دارت بانك» سفر ۸۲۸ (از اروپای شمالی)

میرساندکه این‌کشتی بنا بدستور سازمان بنادر وکشتیرانی به‌بندرشاهپوراعزام ودرتاریخ ۴ر۳ر۱۳۴۹ وارد بندر مزبور گردیده است . کشتی مشغول‌تخلیه محمولات خرمشهر خود دربندر شاهپور میباشد.

آگهی دعوت مجمع عمومی فوق‌العاده

موافق ماده ۱۱ اساسنامه مجمع عمومی عادی بطور فوق‌العاده سندیکای شرکت های ساختمانی درساعت ۴بعد از ظهر روز چهارشنبه بیست‌و هفتم خردادماه ۱۳۴۹ در محل سندیکا واقع‌در خیابان صبا شماره ۸۸ تشکیل می گردد مراتب بدینوسیله به اطلاع کلیه اعضاءمیرسد که درروز وساعت مقرردراین‌مجمع‌حضور بهمرسانند .

دستور جلسه :
۱ـ تصویب اصلاح اساسنامه
۲ـ ائتلاف باسندیکاهای دیگربمنظور تشکیل اتحادیه

هیئت مدیره سندیکای شرکت های ساختمانی
آ ـ ۶۷۸۳

باشگاه تابستانی ارمغان تربیت

ازشانزدهم خردادماه آغاز میگردد .

برنامه باشگاه شامل استفاده از استخر شنای اختصاصی زیرنظر مربی شنا ـ کلاسهای انگلیسی و تقویتی ـ موسیقی نقاشی ـ رقص ـ تاتر آوازهای دسته جمعی ـ پینك‌پنك ـ شطرنج و سینما میباشد .

دفتر دبستان از هم اکنون آماده ثبت نام است
تلفن ۶۲۹۴۲۴

دائرة‌المعارف قرآن

مشحون از کشف وکلمات و کشف‌آیات و کشف‌المطالب قرآن کریم به‌بهترین طرزونیکوترین طبعی با زحمات شبانه‌روزی دانشمند محترم آقای‌حسین‌عمادزاده آماده استفاده همگانی است . از دفتر روزنامه ندای حق ـ شیرینی فروشی پاس میدان بهارستان و تلفن ۳۰۳۵۴۷ تحصیل فرمائید.
آ ـ ۶۷۳۷ ۱ـ۲

کودکستان دبستان دبیرستان

ایران سوئیس

همه‌روزه صبح‌ها تا آخر خرداد ماه جهت سال تحصیلی ۵۰ر۴۹ ثبت‌نام‌می نماید.
نشانی خیابان کاخ جنوبی شماره ۴۱۹ ۱ـ۳ آ ـ ۶۱۵۵

ماریا کالاس، معشوقه اوناسیس خودکشی کرد

پاریس - یونایتدپرس - عکاسان و خبرنگاران گردخانه ماریا کالاس آوازه‌خوان اپرا اجتماع کرده‌اند، زیرا چند ایستگاه رادیوئی گزارش دادند که ماریا کالاس دست بخودکشی زده است.
اما اواخر شب سخنگوی ماریا کالاس این اخبار را تکذیب کرد. درگزارش رادیوئی رادیولوکزامبورك گفته شده بود که ماریا کالاس را به بیمارستان آمریکائی درپاریس برده‌اند تا برای درمان او اقدام کنند مدیران بیمارستانها از دادن هر گونه اطلاعی خودداری کرده‌اند و خبرنگاران به هر جا تلفن میکنند خبری از ماریا کالاس بدست نمی آورند.
اما آشنایان «کالاس» اخبار متناقضی راجع به او میدهند. یکی میگوید: «سخت مشغول تمرین است» و دیگری میگوید: «دارد به نامه‌هایش جواب میدهد.»

مطبوعات در این هفته ماریا کالاس را وارد ماجراهای اوناسیس و همسرش ژاکلین معرفی کردند

«کالاس» که سابقا معشوقه اوناسیس بود متهم شده بود که به روابط خود با اوناسیس ادامه میدهد وژاکلین از این امرسخت برآشفته شده است. کالاس و اطرافیان او هیچ توضیحی در این باره، بخصوص در مورد گرفتن ۴۰ هزار دلار از اوناسیس نمی‌دهند.

سنك بی‌نظیری که‌ازماه‌آورده‌شد

هوستون- دیروز اعلام شد که یك تکه سنك ماه‌باندازه لیمو درمیان سنگهائی که از ماه آورده شده یافت شده که از لحاظ شیمیائی بی‌نظیر است و بشدت رادیو آکتیو می باشد. عمر این تکه‌سنك ۴٫۵ میلیارد سال است و قدیمی ترین سنگی است که درماه یافت شده است.
این سنك بیش از ۲۰ برابر سنك های دیگر ماه اورانیوم، توریوم و پتاسیم دارد. رنك این‌سنك برحسب زاویه‌ای که به آن نگاه‌کنند فرق می کند. این سنك توسط فضانوردان آپولو -۱۲ بزمین آورده شده است.

پرندگان بدون پرو بال میشوند

دیویس - یك دانشمند ژنتیك پرندگان مشغول‌تحقیق است تا جوجه هائی درست کند که کاملا بدون پر باشند. وی که دکتر «ابوت» نام دارد و در دانشگاه کالیفرنیا استاد است‌میگوید: پرندگان مقادیر زیادی انرژی خود را صرف رویاندن پروبال می‌کنند. اگر ما بتوانیم پرندگان بی‌پروبال بوجود بیاوریم، خواهیم توانست‌از آنها گوشت و تخم مرغ بیشتری برای تغذیه بشر به دست بیاوریم.
وی افزوده است: تحقیقات مانشان داده که فقط درهوای بسیار سرد اینگونه پرندگان بسختی زنده میمانند ولی در شرایط دیگر عارضه‌ای‌نشان نمیدهند.

دختر اسقف برهنه‌میرقصید!

سانفرانسیسکو - تازه‌ترین هنرپیشه موزیکال «اوه کلکته» که هنرپیشگان آن برهنه بازی می‌کنند، دختر ۱۴ ساله اسقف ماساچوست است.
وی که «لوئیز هاج» نام‌دارد می‌گوید: من‌ماهیت هنری این نمایش را درك کرده‌ام و موقع رقص برهنه احساس آزادی وظرافت می کنم وبرای افرادی که از این نمایش عصبانی می شوند متاسفم. ما چیزی‌نداریم که پنهان کنیم».

حمله پلیس به مغازه های سکس

لاهه- پلیس هلندبه «مغازه های سکس» درآمستردام رتردام و لاهه حمله کرد و نشریات حاوی صورقبیحه را که بطور عمده از دانمارك وارد شده مصادره کرد.
پلیس میگوید: بدستور دادستان برای جلوگیری از توسعه اعمال جنسی مانند لواط دست به این کار زده است.
درماه گذشته صدها مغازه فروش اینگونه نشریات درهلند باز شده‌اند.
انجمن اصلاحات جنسی هلند به وزیر دادگستری حمله کرد و اقدام پلیس را «ارعاب و سانسور» نامیده‌است.
درلاهه وزیر دادگستری دانمارك درنطقی درمجمع وزیران اروپا گفت: آزادشدن فروش مطبوعات وفیلمهای حاوی صورقبیحه‌دردانمارك که‌اکنون سه‌سال است‌ادامه‌دارد اثر سوئی بررفتار مردم نگذاشته است و بالعکس حتی فروش و پخش اینگونه کالاها محدود شده است.
فروش آزادانه این نشریات و فیلمها از علاقه‌مردم و کنجکاوی جوانان کاسته است.

سیل وحشتناك، رومانی را در معرض خطر ویرانی کامل قرار داد

وین- آسوشیتدپرس- سیل‌خروشان در شمال غرب رومانی شدیدتر شده و در راه خود انهدام و مرك برجای میگذارد. بارانهای تازه و آب‌شدن برف‌ها در چند روز اخیر سبب سرازیر شدن جویبار های تازه از کوه های کارپات شده‌اند.
رودخانه های تیروانا، «مورس»، «بیرلاد»، «اولت» و «بوزو» برای دومین بار در عرض دو هفته اخیر طغیان کرده‌اند و بنظر میرسدفاجعه تازه‌حتی از سیل اولی‌منهدم کننده‌تر باشد. وضع‌بقدری بد شده که‌حتی دورنمای فروکش کردن سیل معلوم نیست.

گزارش داده شده که دو هزار نفر انسان و ۱۰ هزار احشام دیروز از میان سیل نجات داده شدند و هلیکوپترها صدها نفر را که در میان سیل گیر کرده‌اند نجات میدهند.
خبرگزاریها گزارش میدهند که موج دوم سیل، رومانی را درانهدام بیشتری فرو برده است و بیش از ۲۰۰ نفر در اثر آن کشته و ۳۴نفر ناپدید شده‌اند.
دولت رومانی برای مبارزه باسیل دیروز یك «بریگاد میهن‌پرستان» تشکیل داد تا به کمك مردم نقاط سیل زده بروند.
استادان ودانشجویان دانشگاه‌های رومانی داوطلبانه به این بریگاد پیوسته‌اند ۱۲۰ دانشجوی وینامی‌در میان دهها هزار جوان دیده‌میشوند که به مبارزه بزرك علیه سیل پیوسته‌اند. تلاش عمده «بریگاد» مزبور متوجه نجات شهر صنعتی «گالاتی و برایلا» میباشد که هردو در نزدیکی دلتای رود دانوب قرار دارند. خسارات سیل در حدودصد هزار نفر بی‌خانمان، هفتاد هزار خانه سیل گرفته ۳۵ هزار خانه آسیب دیده و ۲۲۹۲ پل ویران شده یا آسیب دیده ۳۰ هزار احشام ۲۶۸ کارخانه سیل گرفته ۲۱۷۰ کیلومتر جاده شسته شده و در حدود ۲۰هزار ساختمان عمومی مدرسه و بیمارستان در میان سیل افتاده، گزارش‌شده است.

الیاف فلزی خطر سرطان را افزایش میدهند

هوستون - مطالعه‌ای که‌روی کارگران کارخانه‌های آسبستو (موادی که لوله های فاضل آب، ورقه های پوشش‌سقف وغیره‌را از آن می سازند) انجام گرفته حاکی است که افرادی ازاین کارگران که سیگار می کشند ۹۸ برابر آنها که سیگار نمی کشنددر خطر ابتلاء به سرطان ریه‌قرار دارند.
این مطلب توسط دکتر «سلیکوف» به کنگره بین‌المللی سرطان گزارش شده است.
بطور کلی‌مسلم شده است کسانی که با الیاف فلزی سروکاردارند اگر سیگار بکشند، بیشتر در معرض خطر بیماریهای ریوی و بخصوص سرطان ریه خواهند بود.

بورس‌های بزرك امریکا و اروپاسقوط کردند

حمله بکامبوج، اقتصاد غرب را بخطر انداخت

نیویورك - آسوشیتدپرس- رویتر بورس نیویورك دیروز نیز به‌سقوط خود ادامه داد و به سطحی نازل رسید که از ۱۹ نوامبر سال ۱۹۶۲ سابقه‌نداشت. شاخص صنعتی دو-جونز ۱۰٫۲ امتیاز از دست داد.
سهام بورس دیروز چنان پائین آمد که فقط در موقع قتل کندی در نوامبر سال ۱۹۶۳ سقوط کرده بود.

اقدامات مدیران بورس برای تحکیم و جلوگیری از سقوط آن کاری نکرد، کارشناسان منتظر بودند که بورس حداکثر سقوط ممکن را بکند تا بتواند دوباره‌شروع به بالارفتن بکند. اما چنین خبری نشد.

یك کارشناس «وال‌استریت» گفت: تکذیب این خبر که‌نیروهای امریکا زودتر از موعدمقرراز کامبوج خارج خواهند شد، سبب پائین‌رفتن سهام در بورس شد.

دیوید راکفلر، سرمایه‌دار آمریکائی و رئیس بانك «چیس مانهاتان» از نیکسون خواست تا با نطق تلویزیونی جلوی این وضع را بگیرد.
دیروز ۱۷ میلیون سهام خرید و فروش شد، از ۱۶۳۷ نوع سهم، نوع ۱۰۵۱ سهم سقوط کرد ۳۷۷ سهم ترقی داشت و ۲۰۹ سهم‌تغییری نکرد.
واشنگتن اعلام شد که قیمت عمده فروشی مواد غذائی در ماه‌مه پائین آمده است، اما قیمت مواد خام صنعتی همچنان افزایش می‌یابد.

در محصولات کشاورزی نیم درصد کاهش قیمت بوجود آمده است، در حالیکه در کالای‌صنعتی ۳٪ تا یك‌درصد افزایش مشاهده شده است.
در مجموع کالاها ۲٫۶٪ درصدافزایش مشاهده شده است.

عده‌ای علت سقوط بورس‌راروحیه بدبینی سرمایه گذاران کوچك میدانند که افزایش قیمتها وبیکاری و کاهش نرخ بهره آنها را به بدبینی کشانده است.

بورس لندن، به‌سخت‌ترین‌سقوطی که در دو سال اخیر سابقه نداشت، دیروز گرفتار شد، اما بازار های دیگر جهان در برابر سقوط سهام بورس وال استریت واکنش های مختلفی نشان دادند.

بورس های پاریس وبروکسل نیز اندکی کاهش داشتند. شاخص صنعتی ۱۳ امتیاز از دست داده‌بود. علت سقوط بی سابقه بورس لندن، معلوم نبودن سرنوشت وال استریت میباشد.
بورس پاریس در حدود سه درصد سقوط داشت که علت‌عمده‌آن‌سقوط بورس «وال‌استریت» بود
بورس توکیو تاحدودی بالا رفت‌و پس از سقوط سنگین زیر اثر کاهش قیمت‌ها در نیویورك، کمی بهبود یافت. دیروز سهامداران خرده پا باشعار «سهم را به هرقیمت میخرند بفروشید» وارد بورس‌شدند، اما خرید این سهام توسط‌موسسات بزرك سرمایه گذاری سبب شد که قیمت آن بالا رود. در سیلان‌بورس چندان تغییری نکرده و سهام برخی کارخانه‌ها مانند فیات کمی بهترشد.

* بهمن فروش سهام

گزارش سالیانه سازمان‌همکاری وعمران اقتصادی حاکی است که آمریکا ممکن است در شرایط پایداری نتواندا‌قتصادخودرا گسترش دهد و جلو سقوط را بگیرد.
مسلم‌است که سقوط اقتصاد امریکا درسایر کشور ها نیز اثر خواهد داشت‌و افزایش قیمت ها در امریکا باعث بالارفتن قیمت درسایر کشورها خواهد شد.
دیروز در بورس نیویورك همه میخواستند سهام خودرا بفروشند. بطوریکه کارشناسان آنرا «بهمن فروش سهام» توصیف کردند.
طبق گزارش سالانه سازمان همکاری عمران اقتصادی که درآن کارشناسان مالی ثروتمند ترین کشور های جهان شرکت دارند، دیروز اعلام کردند مشکلات اقتصاد فرانسه مشابه اقتصاد امریکاست.
ازجمله کمی پول و محدودیت اعتبار سبب شده که بر صنایع خانه سازی فشار آورده شود، تورم در قیمت ها ومزدها، افزایش‌بیکاری وادامه تقاضاهای داخلی سبب‌شده است که دولت نتواند جلوی‌افزایش قیمت هارا بگیرد.

* اجتماع سرمایه‌داران

پرزیدنت نیکسون دیروز از ۶۰ تا ۱۰۰ نفرسوداگروبانکداروصاحب صنایع دعوت‌کرد که در ضیافت شام کاخ سفید که درآن‌مذاکراتی راجع به وضع مالی‌و اقتصادی امریکا صورت می گیرد شرکت کنند.
مسئله‌عملیات در کامبوج نیز مورد بحث‌قرار خواهد گرفت.
سخنگوی کاخ سفید گفت: تصمیم این ضیافت بدنبال ملاقات دیروز نیکسون با «لاسکر» رئیس بورس نیویورك صورت گرفته است.
«لاسکر» به نیکسون گفت: در میان سرمایه‌داران آمریکا راجع‌به هدفهای امریکا در کامبوج‌سوءتفاهم وجود دارد. سیاست نیکسون در جنوب شرقی آسیا به عنوان عامل عمده سقوط بورس تلقی شده و نیکسون می کوشد در این مورد به سرمایه داران اطمینان بدهد.

برنامه آینده سینما پارامونت

قویترین فیلمی که تاکنون درباره آتش سوزی چاه‌های نفت طی یك داستان شیرین و مهیج تهیه شده است.

تلویزیون پلر
جام جهان نما

شرکت ماجدی
گلچینی از بهترین محصولات سازندگان بزرك ماشینهای دوزندگی صنعتی دنیا را با امکانات وسیع وشرایط‌سهل‌در اختیار شما میگذارد.
خیابان نادری ساختمان فرقانی تلفن ۴۲۴۲۱ - ۲۹۲۲۲

آبسردکنهای زاگرس
ZAGROSS
دفترفنی مهندس موسی بهار خیابان‌نادری تلفن ۵-۳۱۱۳۴۱

محل جدید کودکستان ودبستان رؤیا
میدان کاخ ابتدای خیابان ابتهاج
تلفن: ۴۵۳۷۶ - ۶۶۶۷۶

قابل توجه مرغداران محترم
عالیترین و بهترین جوجه یکروزه گوشتی و تخمی (بلوبرد)
شرکت پرنده آبی‌با تکمیل تاسیسات خود طبق آخرین پدیده صنعت مرغداری نسبت‌به تهیه‌بهترین‌جوجه یکروزه‌اقدام نموده و درمناسب‌ترین قیمت و سهل‌ترین شرایط در اختیار مرغداران محترم قرار میدهد
دکتر ملك تلفن - ۷۹۳۳۳۳ - ۷۹۱۹۵۷ تهران صندوق‌پستی ۶۹۶

داروخانه و دراك استور شبانه روزی
آیزنهاور
بزودی افتتاح میشود

شالر برادرز
بزرگترین کمدین های ترام‌پولینك جهان در
شکوفه نو
بانضمام ۴ ساعت
برنامه جدید
تلفن های رزرو
۹۵۳۰۳۳ - ۹۵۴۰۴۴

ساقی و جمشید شیبانی

ناصر ملك‌مطیعی
درفیلم
علی بی‌غم
یار ویاور دردمندان

ماجرای هیجان‌انگیز سه فضانوردآمریکائی‌که درفضا سرگردانند و دنیانگران سرنوشت آنهاست
سینما دیاموند
ازامشب فقط در
گریگوری پك
دیویدجانسن . ریچارد کرنا . جیمز فرانسیسکاس
در فیلم
گرفتار در فضا
رنگی - پاناویژن
باصدای
استریوفونیك ۶ باندی
برنده جایزه اسکار
بکارگردانی
جان‌استورجس
"MAROONED"
با شرکت: جین‌هاکمن - لی‌گرانت - نانسی کواك
محصول کمپانی کلمبیا
سئانسها ۱۱٫۱۵ صبح ۳- ۵٫۱۵- ۷٫۳۰- ۹٫۴۵ بعدازظهر کیشه سینما دیاموند همه روزه برای رزرو بلیط آماده است
همزمان باتهران در سینما «آریانا» شیراز

جان‌وین
در فیلم پاناویژن ورنگی
دوزخ جنگجویان
باشرکت: کاترین‌راس
جیم‌هاتن . ورامایلز
محصول کمپانی یونیورسال

ازامروز شما میتوانید آپارتمانهای دوما را برای خرید رزرو کنید.
نمایشگاه دوما واقع در میدان ولیعهد ابتدای بلوار الیزابت افتتاح شد. هنگام بازدید از این نمایشگاه و ملاحظه نقشه ها ومدلهای «دوما» خواهید دید این شرکت قادر است مدرنترین ولوکس ترین آپارتمانها را با شرایط بسیار مناسب جهت خرید دراختیار شما بگذارد.
اولین پروژه دوما در ایران دریکی از زیباترین نقاط شمال تهران بنا میشود ومسلما مورد تحسین همگان قرار خواهد گرفت.
نمایشگاه دوما هفت روز در هفته ازساعت ۸ صبح تا ۹ بعد ازظهر آماده پذیرائی از هموطنان عزیز میباشد.
دوما
شرکت سهامی رویال دوما ایران

آغاز هفته سوم نمایش در
سینما آتلانتیک
فرانسی آنگلاد
ویتوریو دسیکا
شارل آزنابور
گرت فروبه
ژان کلود بریالی
درفیلم پاناویژن ورنگی
کارولین شری

کامل‌ترین دستگاهی که مخصوص مناطق گرمسیری ساخته شده است
کولر کریر DESERTMASTER مخصوص مناطق گرمسیری ساخته شده است
که تا ۵۲ درجه سانتیگراد بخوبی کار میکند DESERTMASTER کریر
بهترین کولر برای خوزستان وسایر مناطق گرمسیری
Carrier
نماینده انحصاری شرکت شعله خاور - تخت جمشید - چهارراه بهار - تلفن ۴۵-۷۵۶۱۴۱

مصر نظر خود را در باره ایران تغییر میدهد

دوشنبه شب شاهنشاه آریامهر مصاحبه‌ای در کاخ نیاوران با خبرنگاران رادیو تلویزیون فرانسه بعمل آوردند که مستقیما بوسیله «تله‌استار» ازطرف رادیو تلویزیون فرانسه در سراسر این کشور برای مردم اروپا پخش شد.

این مصاحبه حاوی مطالب بسیار مهمی از نظر سیاست داخلی و خارجی ایران است که متن مصاحبه از این قرار می باشد:

شاهنشاه استحضار دارند که برای بسیاری از فرانسویان، ایران بدین خاطر که علیاحضرت شهبانو فرح مدتهائی از زندگی خود را در فرانسه گذرانده‌اند و درعین حال به عنوان کشور نفت و کشور خاویار معروف است.

ایران یك قسمت از منطقه‌ای از جهان است که اکنون درحال جنك بسر میبرد و آنچه دراطراف این کشور می گذرد نمی تواند بر سیاست داخلی وسیاست خارجی کشور شما تاثیر نگذارد.

بنابراین می خواهم از شاهنشاه استدعا کنم تاپاسخهای خود رادر همین زمینه ها بیان فرمایند. اکنون اگر شاهنشاه اجازه فرمایند سئوال خودرا ازامور مربوط بسیاست داخلی آغاز می کنم.

سئوال- شاهنشاه شخصا رهبری نهضتی را که انقلاب سفید نامیده می‌شود بدست گرفته‌اند تا کشور خود را از دوران عقب ماندگی نجات دهند. چگونه شد که اعلیحضرت چنین تصمیم پراهمیتی را اتخاذ فرمودند؟

جواب - برای اینکه من این تصمیم‌را بگیرم لازم بود سالهای درازی با ملتم رنجهای بیشماری‌را تحمل کنم. اگر قرار باشددر دنیای کنونی بتوان بعنوان یك ملت مستقل و آزاد و در عین حال یك ملت مترقی زندگی کرد لازم است تصمیمات ریز ورو کننده‌ای اتخاذ شود تا دگرگون ساختن چهره کشور در مدت زمانی کوتاه و حتی‌الامکان با سرعت هرچه تمامتر امکان پذیر گردد.

شیوه متداول این‌است که وقتی میخواهند در یك کشور به نتایجی مشابه آنچه که مابدست آورده‌ایم برسند متوسل به‌انقلاب میشوند. ولی ماخواستیم نشان دهیم که من وملت‌ایران پس‌از فریب بیست سال تجارب مشترك و تماس‌های بسیار مستقیم وبسیار نزدیك با یکدیگرقادریم دست به انقلابی اساسی مانند تمام انقلابات اساسی دیگر بزنیم بدون آنکه احتیاج‌به خونریزی داشته‌باشیم -بدون آنکه نفرت های طبقاتی را برانگیزیم- بدون آنکه‌نیازی به‌آزارو شکنجه افراد داشته باشیم - بدون آنکه احتیاجی به‌اردوگاه های کاراجباری وتبعید هاوتیرباران کردن هااحساس کنیم.

* مقاومت‌های کم اهمیت

بدیهی‌است که‌انقلاب سفید مابخش عمده‌ای از دوران خودرا در چنین شرایط ارامی طی کرد. مادرجریان این‌انقلاب‌تنهادرمواردی انگشت‌شمار با مقاومت های کوچك و کم‌اهمیت روبروشدیم، برخی‌از فئودال ها و ملاکین بزرك بانیرو های ارتجاعی در محوری که من نام آنرا اتحاد نیرو های سیاه‌و سرخ گذاشته‌ام دست به دست یکدیگردادند، مقصودم از نیرو های سیاه نیروهائی هستند که به ارتجاعی‌ترین قدرتهای جهل‌وظلمت وابستگی دارند و نیروهای سرخ نیز که از کمونیست‌ها تشکیل می‌شوند دارای‌شهرت‌بین‌المللی‌هستند.

بهر حال مقاومت این نیرو ها بلافاصله در هم شکسته شد زیرا قاطبه مردم‌ایران وخصوصادهقانان و کارگران و توده های بزرك‌ملت ایران باتمام‌نیرو وایمان خود در پشت سرمافرارداشتند.

پس از درهم شکسته شدن این مقاومت بقیه کار ها به قول معروف روی غلطك افتاده وانقلاب سفید ما در مسیری هموارپیشرفت خود را ادامه داد.

* مخالفت‌ها

سئوال - شاهنشاه شخصا تشکیل یك اقلیت مخالف وقانونی پارلمانی را درکشور خود تسهیل فرموده‌اند. البته نقش این اقلیت روشن است اما ممکن است از اعلیحضرت سئوال کنم که آیا در ایران یك نیروی مخالف‌زیر زمینی نیز وجود دارد؟

جواب - البته‌چنین مخالفت‌هائی نزد ما وجود دارد، لکن کانون این مخالفت ها مخصوصا در خارج از ایران قرار گرفته است. چون در داخل کشور ما- اگر بتوانیم برای بیان مقصودم ضرب‌المثلی بیاورم- باید بگویم که (حنای مخالفان رنگی ندارد) زیرا مردمی که‌هرروز شاهدتحقق یافتن‌پیروزی تازه وپیشرفت تازه‌ای هستندچگونه ممکن است گوش به نغمه های مخالفان فرادارند؟

بهمین دلیل کسانی که چنین نغمه هائی را در داخل کشور ما سازکنندبرای‌خود مستمعی‌نخواهند یافت، همه کس آنها رابه تمسخر خواهد گرفت، و نقاب از چهره آنها دریده خواهد شد.

اما در خارج از ایران مسئله غیر از این است در خارج به آسانی می‌توان درباره ایران‌دروغ گفت چنانکه معمول‌است در خارج محافلی وجود دارند که آمادگی بیشتری برای شنیدن شعار های احساساتی و شنیدن اخبار مجعول ابراز می‌کنند و چنانکه میدانیم معمولا این قبیل دروغ‌ها و گزافه ها در محافل مذکور گوش های شنواتری پیدا می‌کنند.

بدین ترتیب است که مخالفت‌زیر زمینی میتواند درشرایطی اسان درخارج ازایران سازمان و تشکل پیدا کند. مسلما در میان آنها فراوانند کسانیکه وقتی‌بایران‌باز - میگردند پس‌از دیدن‌حقایق تغییر عقیده میدهند. شاید شنیده‌باشید که چندروز پیش -یکی ازرهبران همین مخالفان غیر قانونی که برای برپا کردن انقلاب به‌ایران آمده بود ناگزیر اعتراف کرد که دامنه آنچه درایران میگذرد از آنچه کموی امید وانتظار انجامش را داشت فراتر رفته است.

چنین تجاربی باعث تغییر عقیده این‌قبیل افراد میشود و آنها را به‌افراد مومن و وفاداری برای کشورشان تبدیل میکند.

* فقط کمونیست‌ها

سئوال- شاهنشاه به تظاهرات دانشجویان واعتراض های حقوق‌دانان بین‌المللی مبنی بر اینکه مخالفان دولت ایران پس ازوارد شدن بکشورشان زندانی میشوند هم‌اکنون بطورضمنی‌اشاره‌فرمودند بااین حال‌همین محافل که‌دشمنان رژیم شما هستند غالبا برای‌اثبات فقدان آزادی یایك زندگی کاملا دموکراتیك درایران نمونه حزب توده را مثال میاورند که‌بدنبال مشکلات معینی که ایجاد کرده بود پانزده سال پیش غیرقانونی‌شده است.

جواب -بلی. ولی ما این را هیچوقت پنهان‌نکرده‌ایم تنها نسانی که دراین زمینه درایران مورد تعقیب دادگستری قرار میگیرند کمونیست‌ها هستند، زیرا رژیم اشتراکی در کشور ما غیرقانونی است.

اینکه چنین کارخوب بوده‌است باید مطلبی است که قابل بحث است، اما تاهنگامی که این‌قانون در کشور ما وجود داشته باشد، کمونیسم درایران‌غیرقانونی‌خواهد بود و بااجرای‌مقررات‌قانونی طبیعی است‌افرادی که‌عضویت حزب‌غیر- قانونی کمونیست‌را داشته باشندباید عواقب این کار را نیز تحمل کنند. بازداشت و غیر قانونی بودن فعالیت این افراد در کشورما تا هنگامی که قانون دراین زمینه عوض شود ادامه خواهد یافت.

امابهرحال عوض کردن این قانون مسئله دیگری است و من نمیدانم که آیا این کار برای ما مفید خواهد بود و آیا کشور ما خواستار چنین تغییری هست یا خیر؟

ولی همانطور که گفتم هنگامی وجود داشته باشد دولت ایران که این قانون در ایران چاره‌ای‌جزاعمال واجرای‌آن‌نخواهد داشت.

* کشت خشخاش و تعقیب قاچاقچیان

سئوال - اعلیحضرتا - من فکر میکنم که این مسئله صحبت را بمناسبات ایران و اتحاد جماهیر شوروی میکشاند ولی قبلا بعرض رسانیدم که ابتدا درباره مسائل داخلی صحبت‌خواهیم کرد.

بنظر من‌یکی‌از مهمترین‌مسائل مربوط به سیاست داخلی ایران مسئله مواد مخدر است که البته دامن‌بسیاری از دولت های جهان و از جمله فرانسه را مشغول می کند. درحال حاضر در کشورشما حشیش و تریاك کشت میشودمعهذا دولت ماناچاقچیان مواد مخدر را تعقیب می کند و انانرا محکوم میسازد. آیا سیاست دولت ایران دراین زمینه اندکی متناقض بنظر نمیرسد؟

جواب - در نگاه اول ممکن‌است چنین تناقضی مشاهده شود. اما باید یادآوری کنم که ما سیزده یاچهارده سال پیش کشت خشخاش و حشیش را در کشور خود بکلی قدغن کردیم وبطوریکه کاملا روشن است دراین مدت ١٤ سال کشت خشخاش مطلقادر ایران وجود نداشته است البته شاید درهمین‌مدت اشخاص‌انکشت شماری بوده‌اند که‌در چندمترمربع زمین بطور غیرقانونی مبادرت به کشت خشخاش میکردند ولی‌همین اشخاص نیز تحت تعقیب قرار می گرفتند و به مجازات میرسیدند.

اما باید دید که دراین مدت اثر این کار در کشور ما چه‌بود؟

نمیخواهم بگویم که ما باین ترتیب یك منبع ثروت ملی راازدست دادیم، اما لااقل میتوان گفت که‌ازیك‌قلم‌نسبتا مهم‌صادرات خودچشم پوشی کردیم. مضافا به آنکه مردم نگون‌بختی که اعتیاد بموادمخدر داشتند کما کان به‌اعتیاد خودادامه میدادندو مواد مخدری‌را که کشت آن درایران ممنوع شده‌بود از طریق‌قاچاق بدست می‌اوردند.

ما دراین ١٤ سال صادرات‌تریاك خود را از دست دادیم و کسانی که مجبور به استعمال ان بودند و یارای ترك آنرا نداشتند برای بدست آوردن تریاك پول های سرسام‌آور میپرداختند و این امر قاچاقچیان‌را تشویق میکرد تابرای وارد کردن تریاك و توزیع آن‌در ایران از هرخطری استقبال کنند.

چنین وضعی بسیار مسخره بود. زیرا اگر چه با زندانی شدن قاچاقچیان تعداد معتادین بطور طبیعی کاهش یافت امابکلی ازبین نرفت. علاوه‌براین اشخاصی‌هستند که در سنین معین پزشك به‌آنها تجویز می‌کند که‌تریاك ویاپسیاری از داروهائی را که ریشه افیونی دارند استعمال کنند.

پیش از آنکه دنیا به مرحله‌ای برسد که استعمال‌مواد مخدرمانند امروز شیوع پیدا کند استفاده از داروهائی که ریشه افیونی داشته کاملا متداول بود، باری وضعی که طی ١٤ سال گذشته در ایران وجود داشت کاملا خنده‌آور بودما بجای انکه از طریق صادر کردن تریاك‌خود برای مصارف داروئی‌پول وارز بدست اوریم برعکس پول و ارز خود را صرف وارد کردن تریاك از راه قاچاق می کردیم.

این برای ما به مراتب گران‌تر تمام میشد و بطور ساده این قاچاقچیان و افراد تبهکار بودند که از این راه پولهای کلان بدست می آوردند و در مقابل هزاران ایرانی در پشت میله های زندان ها محبوس میشدند.

در حال حاضر نیز اگر کشت خشخاش در کشور های مجاور ما متوقف شود، ما نیز این کار را متوقف خواهیم کرد اما در صورتی که دیگران دست‌خشخاش راادامه دهند ما چاره‌ای نخواهیم داشت‌جز اینکه برای تامین نیازمندی های داخلی خودمان این کار را ادامه دهیم.

نیازمندیهای‌مادر این‌زمینه مبتنی‌به تجویز پزشکان خواهد بود، از طرف دیگر ما قاچاقچیان تریاك‌و هروئین را تعقیب و آنهارا بطور ساده تیرباران می کنیم بدبختانه تاکنون بیش ازسی‌نفرازاین افراد در ایران تیرباران شده‌اند.

درآمد نفت

سئوال - با اجازه شاهنشاه‌اکنون صحبت را در موضوع دیگری غیر از مواد مخدر، اما کماکان در زمینه امور داخلی دنبال می نیم. دولت اعلیحضرت از شرکت های خارجی در قبال صدور نفت ایران عواید بیشتری دریافت می کند‌یا میتوان گفت که اعلیحضرت از دشواریهائی که شرکت های نفتی در ممالك مجاورایران یعنی کشور هائی که ناسیونالیسم عرب و سوسیالیسم در انها نیروی زیادی بدست اورده است با انها مواجه هستند بهره‌برداری کرده‌اند تا چنین امتیازات قابل ملاحظه‌ای از شرکت های نفتی بدست آورند؟

جواب - من فکر نمی کنم که موضوع باین صورت باشد هدف‌ما بدست آوردن قیمت بیشتر از نفت ایران نیست بلکه ما می کوشیم عوائد خود را ازراه استخراج نفت بیشتری افزایش دهیم. ما می‌گوئیم‌ایران‌بیش‌از ٢٧ میلیون نفر جمعیت داردوعواید نفتی ماهمانطور که‌آگاهی دارید صرف ایجاد و تکمیل زیربنای‌اقتصادی وبالابردن سطح زندگی مردم ایران میشود.

دریافت عواید بیشتر نفتی برای ایران غیر از اینها دلایل ومحرکهای دیگری ندارد. اما وضع در مناطق دیگر جهان غالبا بهمین منوال‌نیست، کشور هائی وجود دارند که‌باجمعیت های بسیار ناچیز درآمد نفتی عظیمی دارند بطوریکه حتی نمیدانند با این درآمد چه بکنند؟ بنابراین مسئله برای ما عبارت از این نیست که امتیازات بیشتری بدست آوریم، بلکه فقط میخواهیم استخراج نفت خود را افزایش دهیم و نفت بیشتری بفروشیم.

در این صورت طبعا هدف ما این نیست که از نابسامانی اوضاع برخی از مناطق برای بدست آوردن‌امتیازات بیشتری از نقطه نظر قیمت نفت‌بهره برداری کنیم.

ایران و شوروی

سئوال - اکنون بمسائل خارجی میپردازیم. ایران با برخی از کشورها مرز مشترك دارد و درجریان تاریخ در مناسبات خود با بعضی از این کشورها با دشواری‌هائی روبرو بوده‌است.

ایا اعلیحضرت همایونی عقیده دارند که روابط ایران با اتحاد جماهیر شوروی در حال حاضر عادی ودوستانه است؟ و آیا این روابط در معرض گزند یك دگرگونی‌شدید و ناگهانی وخطر خرابکاری‌محصوصا در برخی از مناطق مرزی قرارندارد؟

جواب - میتوانم بگویم که بهبود روابط‌ما بااتحاد جماهیر شوروی در سال ١٩٦١ آغاز شده و تا امروز به مرحله‌ای رسیده‌است که ما اکنون سرحدات ایران و شوروی را مرز های صلح و دوستی و همکاری نام گذاری کرده‌ایم.

وضع کنونی روابط ما در واقع از این قرار است. ما برروی‌رودخانه های مرزی سد های مشترك میسازیم، باتفاق یکدیگر کارخانه‌های فولاد ایجاد میکنیم.

ما باتحاد جماهیر شوروی از طریق لوله گازی که برایمان‌هفتصد میلیون دلار خرج برداشته گاز طبیعی میرسانیم. بعبارت دیگر ما هفتصد میلیون دلار از پول خود سرمایه گذاری کرده‌ایم تا بتوانیم گاز طبیعی خود را در برابر دریافت کالا به دوستان شوروی‌خود برسانیم. البته باید بین دو کشور اعتماد و تفاهم کامل وجود داشته باشد تا رسیدن به چنین مراحلی در روابط آنها امکان پذیر باشد.

ما از این‌وضع‌بسیارخرسندهستیم و گمان میکنم که آنها نیز از این بابت رضایت کامل دارند، چون ایران و شوروی با روحیه احترام متقابل باستقلال و حاکمیت وحقوق مطلق یکدیگر و در چارچوب فلسفه همزیستی و اضافه میکنم - همکاری- توانسته‌اند با دنبال کردن سیاستی که ما آنرا سیاست مستقل ملی مینامیم و بر مبنای آن جز در راه نفع و صلاح کشورخود گام‌برنمیداریم بچنین نتایجی درمناسبات‌خودبرسند.

ایران و عراق

سئوال - آیا اعلیحضرت‌شاهنشاه از مناسبات ایران با همسایه‌دیگر خود عراق نیز چنین‌رضایتی‌دارند؟

جواب - متاسفانه جواب من در این باره مثبت نیست، زیرا ما بدبختانه درروابط‌مان با عراق مشکلاتی داریم، استدلال ما این است که اکنون استعمار یا بکلی مرده است ویا دراستانه نابود شدن است. استعمار بوسیله‌تمام جهانیان- بوسیله تمام کشور ها- بوسیله سازمان ملل متحدمحکوم شده و بهرتقدیر اکنون دیگر روزگار استعمار گران سپری‌شده است، ازطرف دیگر قرار است نیروهای انگلیسی در سال ١٩٧١ مواضع خودرا در شرق سوئز و بهرتقدیر در منطقه ما تخلیه کنند.

اما میتوان گفت آنچه‌ازانگلستان بعنوان امپریالیسم انگلیسی در وجود دولت عراق به میراث‌مانده و طی سالیان متمادی در عراق اعمال شده است اکنون رهبران موجود عراق قصد دارند آنراحفظ کنند واز همان‌راهی که‌امپریالیسم انگلیسی گام برمیداشت، قدم بردارند. بنابراین وقتی که ما استعمار انگلیسی را طرد میکنیم، نمیتوانیم قبول کنیم که‌این‌استعمار بوسیله کشور دیگری که این‌بار انگلستان نامیده نمیشود ادامه یابد.

باین ترتیب مسئله‌ای که مابا آن سروکار داریم تمهیدی برای ادامه تجارب‌استعمارگری‌انگلستان در منطقه خلیج فارس و رسالتی است که‌برای جلوگیری از ادامه اعمال این تجارب بر عهده ماقرار دارد.

شورش کردها

سئوال - ولی اعلیحضرتا، آیا میتوانم دراینجا نکته‌ای اضافه کنم؟ براساس برخی از اطلاعات که در اروپا انتشار یافته - گفته میشود که ایران مخفیانه‌ازشورش کردها علیه دولت عراق پشتیبانی کرده است. برخی دیگر از مفسران نیز گاه و بیگاه اظهار عقیده کرده‌اند که خطر یك کشمکش نظامی بین ایران و عراق وجود دارد. البته اخیرا حوادثی در مرزهای ایران و عراق بوقوع پیوسته که محرك من در تصریح این سئوال بوده است.

جواب - کردها چنانکه میدانید از خالص‌ترین نژاد آریائی هستند وازاین لحاظ با ماکه بوبه خود دارای نژاد آریائی هستیم کاملا نزدیکند. آنهانه تنهابرادران ما هستند بلکه زبان و نژاد و هرچیز دیگر آنها مطلقاآریائی و ایرانی است. ما همبستگی خود رانسبت به‌اکراد پنهان نمیکنیم. ما این دوستی و همبستگی را درگذشته نیز هرگز پرده‌پوشی نکرده‌ایم ما بطریقی بشردوستانه کردها رایاری کرده‌ایم، زیرا این‌وظیفه مابوده است و مااین وظیفه‌راانجام داده‌ایم.

اما درباره حوادث نظامی که اشاره کردید خوشبختانه تاکنون چنین چیزی بوقوع نپیوسته است و ما با تمام وسائل میکوشیم تا اختلافات خودرا از طریقی کاملا صلح آمیز حل و فصل کنیم. با اینحال من توصیه میکنم که این روش صلحجویانه ایران‌نبایدمبنای محاسبات غلط قرار گیرد.

ما بغایت شکیبا هستیم- ما از تمام وسائل و امکانات استفاده میکنیم تا همه اختلافاتمان را با دیگران بشیوه‌ای صلح‌آمیز حل کنیم. اما به کسی اجازه نخواهیم داد که از این شکیبائی و صلح دوستی ما بصورتی ناصواب بهره‌برداری نماید و باصطلاح پای مارا لگد کند.

مسئله بحرین

سئوال - بعقیده اعلیحضرت خروج نیرو های انگلیسی از خلیج فارس چه نتایجی خواهد داشت؟ قرار دادی که اخیرا با شیخ نشین بحرین امضاء کرده‌اید، با توجه باین مطلب که‌مالکیت‌این سرزمین نفت خیز از دیرباز مورد ادعای ایران بوده است. آیابامحاسبات مربوط به خروج آتی نیرو های انگلیسی از خلیج فارس ارتباط نداشته است؟

جواب- مسلما بلی. حتی در صورتیکه ظاهر کار ما موجدچنین استنتاجی نبوده باشد بازهم جواب من مثبت است. بااین حال‌میتوان گفت که انصراف ماازدعاوی‌ارضی نسبت به بحرین باین‌دلیل باخروج نیرو های انگلیسی از خلیج فارس بستگی داشته که ما احساس میکردیم باید قبل از پایان ١٩٧١ کاری در این زمینه انجام دهیم.

رخنه افکار مائوئی

سئوال- شواهدی وجود دارد که نشان دهنده آغاز رخنه مشرب مارکسیستی و به زبان صریح تر افکار مائوئی دربرخی از شیخ‌نشین های خلیج فارس است. اینها همان شیخ نشینهائی هستند که‌قرار است نامدتی دیگر از وجود نیرو های انگلیسی تخلیه شوند. آیا اعلیحضرت در قبال این پدیده ها نوعی نگرانی احساس نمیکنند؟

جواب- تاجائی که‌بکار مامربوط میشودنه‌باید زیادخوشبین باشیم و نه‌زیاد بدبین. اما بهرحال باید اعتراف کرد که در منطقه خلیج فارس علائمی از رخنه فعالیتهای مائوئی وجود دارد. منتها این نوع فعالیت ها جز در ممالکی که هنوز در شرایط قرون وسطائی زندگی میکنند. مجالسی برای رخنه کردن ونتیجه بخشیدن‌ندارد. در کشوری که بااصلاحات اجتماعی و با افراد مسئول و دارای چشمان باز برای زندگی در قرن بیستم سرو کار داشته باشد بعقیده من به‌آسانی میتوان خطر را شناخت و بسهولت آنرا مهار کرد.

ایران و مناقشات خاورمیانه عربی

سئوال- فکر میکنم اکنون میتوان به بحث در باره مناقشات خاور میانه پرداخت. ممکن است شاهنشاه بفرمایند که سیاست ایران بعنوان یك کشور مسلمان و دارای سوابق تاریخی وابستگی به دنیای اسلام، درقبال مصر، سوریه و اردن که طرف های اصلی مناقشات منطقه عربی خاورمیانه هستند از چه قرار است؟

جواب - چنانکه میدانید ایران یك کشور مسلمان است و بعنوان یك کشور اسلامی ما بطور طبیعی نسبت‌به‌برادران‌عرب خوداحساسات دوستانه داریم، علاوه براین در سیاست ما و در فلسفه ما پای اصول دیگری نیز درمیان است. برمبنای همین اصول ما اعتقاددارایم که دردنیای امروز نمیتوان اشغال اراضی یك کشور را بوسیله نیرو های مسلح کشور دیگر قبول‌کرد. اگر قرار باشد این اصل در یك مورد پذیرفته‌شودلازم‌است درموارد دیگر نیز مورد قبول قرار گیرد. بهمین دلیل است که علاوه بر احساسات مذهبی، این برای ما یك دکترین سیاسی است که الحاق اراضی دیگران بوسیله‌زور نباید مورد قبول قرار گیرد. از طرف دیگر تمام این اصول در قطعنامه ٢٢ نوامبر ١٩٦٧ شورای امنیت انعکاس یافته است. این قطعنامه تنها یك ماده قانونی‌نیست، بلکه حاوی توصیه های متعدد نیز هست و ما با عزمی استوار از این قطعنامه پشتیبانی میکنیم.

ایران و مصر

مایلم درباره روابط ایران با مصر که البته درخشان نیست و همچنین با سوریه که بنوبه خود چندان درخشان و دوستانه نیست تصریح کنم. اما روابط ما با اردن از نوع دیگری است، ما همیشه با ملت و دولت اردن‌روابط برادرانه داشته‌ایم و میل دارم این نکات را مورد تاکید قرار دهم. در مورد ملت مصر البته ما جز احساسات دوستی نمی توانیم‌داشته باشیم، مردم مصر اکنون دوران دشواری را سپری میکنند، اما درمورد دولت مصر فکر میکنم‌آنها رفته‌رفته نظر خودرا درباره ماتغییر میدهند. آنها بخوبی آگاهند که دوستی با ایران برای مصر بمراتب مغتنم تر از وجه معکوس این‌قضیه است.

در مورد سوریه اوضاع بنحو دیگری است در اینجا گاه‌و بیگاه اعلامیه هائی منتشرمیشود که‌برای ما شگفت‌آور است. آنها میکوشند از این راه جائی برای خود در امور خلیج فارس پیدا کنند رحتی از سخن گفتن درباره عربی بودن برخی از استان های ما نیز پروائی بخود راه نمیدهند. تا هنگامی که اعمال این روش از طرف آنهادوام داشته باشد چگونه میتوان انتظار داشت که ایران درصدد تجدید پیوند های خود با آنان برآید؟ باتمام این احوال آنها هنوز هم در ایران یك کاردار دارند و روابط ما با آنها بکلی قطع نشده است.

البته لازم است آنچه چشمان خود را باز کنند و برواقعیات‌توجه داشته باشند و تصور نکنند که قادرند بدون مجازات شدن درامور دیگران دخالت کنند. ما یعنی کشور هائی که اعتدالی یا آرام نامیده میشوند - به آسانی‌تسلیم اهانت های دیگران نمی شویم. فکر میکنم اگر از ابتدا به آنها اخطارمیکردیم که‌رفتارناهنجارشان را تحمل نخواهیم کرد کار بجائی که امروز کشیده است نمیکشید.

روابط با اسرائیل

سئوال - آیا میتوانم ازاعلیحضرت درباره روابط ایران با اسرائیل، کشوری که بنظر میرسد روابطش با ایران عادی تر از روابط ایران با برخی از کشور های برادر آن است پرسش کنم؟

جواب - این روابطی که شما اسمش را عادی میگذارید هنوز چندان هم عادی نیست، زیرا ما با اسرائیل دارای سفارتخانه و سفیر نیستیم. ما اسرائیل را فقط بطور دوفاکتو برسمیت شناخته‌ایم و نه بطور دوژور، زیرا فقط عقیده‌داریم که اسرائیل کشوری است که وجود دارد. این واقعیتی است که همه به آن اذعان دارند. سازمان ملل متحد در قطعنامه ٢٢ نوامبر ١٩٦٧ حق موجودیت اسرائیل را حتی در شرایط ایمنی توصیه کرده است. برای ما نیز وضع از همین قرار است. تمام این حقوق رامی شناسیم و این بطور آشکار عقیده ما است. اما اندرزی که باسرائیل میدهیم این است که قطعنامه ٢٢ نوامبر ١٩٦٧ شورای امنیت را قبول کند و مخصوصا اصل تخلیه اراضی اشغال شده اعراب را بپذیرد، زیرا این بنفع اسرائیل است. ما نیز مانند برخی ازمردم عقیده داریم که گذشت زمان بنفع اسرائیل کار نمی کند.

اندرزبه اسرائیل

سئوال -آیااعلیحضرت تاکنون فرصتی داشته‌اند تاچنین‌اندرزی‌به اسرائیل بدهند؟وآیا اعلیحضرت تصور میکنند که دولت ایران‌قادر است درمناقشات اعراب واسرائیل که موجب نگرانی ایران نیزهست میانجیگری کند؟

جواب- درمیان‌گذاشتن عقیده یك دولت‌بادولت دیگر کارآسانی است. ما حتی میتوانستیم عقاید خود رابا چین کمونیست که با آن هیچ‌نوع رابطه‌ای نداریم در میان بگذاریم. این بسیار آسان است ولی باید توجه‌داشت که ماهمیشه دراعلامیه های رسمی خود و از مجاری دیپلماتیك خویش این‌نکته راتفهیم کرده‌ایم که لازم است اسرائیل قطعنامه شورای امنیت‌را بپذیرد. اما در باره این‌سئوال که آیاما قادریم کمکی به تجدید استقرار صلح در منطقه عربی خاورمیانه بکنیم بعقیده من - اظهارنظر دراین باره اندکی زود است لازم‌است‌اولاوضاع وتحولات تامرحله‌ای مساعد پیشرفت کند و ازاین گذشته لازم است از ما خواسته شود که در کشمکشهای اعراب واسرائیل‌میانجیگری کنیم

سئوال -چه کسی این راتقاضا کند؟

جواب - طبعا کشورهای ذینفع

ایران و اروپا

سئوال- فکرمیکنم اعلیحضرت درباره‌تمام مسائل‌توضیحات کافی بیان فرمودند.

اکنون میخواستم از فرصت استفاده کرده‌ودرباره روابط‌ایران واروپا سئوالی مطرح کنم. طی روزهائی که‌مادرایران بسربرده‌ایم مشاهده اتومبیل ها در خیابانها و اجناس پشت ویترین‌مغازه هانشان میدهد که فرانسه درایران از یك وضع بازرگانی ممتاز برخوردار نیست.

جواب- بعقیده من این بستگی بخود فرانسه دارد. برای شما مشکل است کشوری رابیابید که باندازه‌ایران‌برای‌فرانسه‌احساسات دوستانه داشته باشد. در این صورت‌این برعهده خود فرانسوی هااست. تحرك بیشتری بخرج دهند واز امکانات عظیمی‌که در کشور ما برای سرمایه گذاری وجود دارداستفاده کنند. درصورتی که صاحبان صنایع فرانسه تصمیمات خودرا برای سرمایه گذاری درایران‌بسرعت‌اتخاذنکنند فرصت زیادی برای اینکار بدست نخواهند آورد.

خبرنگار - من فکر میکنم فرانسویانی که بیانات شاهنشاه‌را از رادیوتلویزیون استماع کردند همه یك‌زبان جزسپاسگزاری گرم از شاهنشاه کاری نمیتوانندانجام دهند وباعرض سپاسگزاری اجازه مرخصی میخواهم.

متن لایحه قانون بیمه درمان مستخدمین دولت

امروز لایحه قانون‌بیمه‌درمان مستخدمین دولت شامل ١١ ماده از طرف وزارت کار و امور اجتماعی انتشار یافت.

متن لایحه بشرح‌زیراست

لایحه قانون بیمه درمان‌مستخدمین دولت

ماده ١- کلیه مستخدمین رسمی و پیمانی وزارتخانه ها و موسسات دولتی مشمول‌قانون استخدام کشوری اعم از شاغل و بازنشسته و افراد خانواده آنان‌درزمان حیات‌مستخدم و پس‌از فوت مستخدم مادام که‌از حقوق‌وظیفه استفاده میکنندمشمول مقررات این قانون خواهند بود. افراد خانواده از لحاظ این قانون عبارتند از همسرو فرزندان‌مستخدم مشروط برآنکه‌خودمستخدم دولت و یامشمول مقررات قانونی بیمه درمان دیگری نبوده و بارعایت مقررات قانون استخدام کشورتحت تکفل مستخدم باشند.

ماده ٢- بیمه درمان مشمول‌این قانون در دومرحله اجرا می‌شود مرحله اول شامل اعمال جراحی‌و سایر معالجاتی است که درمواقع لزوم در بیمارستان ها وآسایشگاه هاوزایشگاهها و موسسات درمانی مشابه که‌بیماران رابستری میکنند دردا خل کشورانجام‌میگردد مرحله دوم شامل کلیه کمکهای درمانی سرپائی علاوه بر کمکهای درمانی مرحله اول خواهد بود.

ماده٣-اداره امور بیمه درمان مشمولین این قانون بسازمان‌بیمه های اجتماعی واگذار میشود و ظرف سه‌ماه از تاریخ تصویب‌این قانون سازمان بیمه کارمندان‌دولت باکلیه‌اموال‌و مستخدمین واعتبارات خود از وزارت بهداری منتزی و به سازمان بیمه های اجتماعی‌منتقل خواهد شد.

تبصره - دولت موظف است مطالبات سازمان بیمه کارمندان دولت را وصول و جزو درآمد عمومی منظور و بدهی های آنرااز محل درآمد عمومی‌پرداخت نماید،

ماده ٤- نحوه استفاده بیمه شدگان و حدود کمکهاو میزان مشارکت بیماران در هزینه های درمان وهمچنین تعرفه حق‌الزحمه پزشکان و هزینه های بیمارستانی طبق آئین‌نامه‌ای که به تصویب شورای عالی‌تامین اجتماعی خواهد رسید تعیین میگردد.

ماده ٦- میزان حق بیمه موضوع این قانون مستلزم دارا بودن سابقه سه‌ماه پرداخت حق بیمه می‌باشد و استفاده ازخدمات مربوط به زایمان مستلزم داشتن سابقه ٦ماه‌پرداخت‌حق بیمه‌است.

ماد ٦٥ - میزان حق بیمه ماهیانه‌ای که‌از مستخدمین‌مشمول این قانون برای اجرای مرحله اول‌دریافت میشود معادل ٣ درصد حقوق یا مستمری آنان‌می‌باشد که ١درصد آن را مستخدم و ٢درصد آنرا دولت خواهد پرداخت. حقوق یا مستمری بیش‌از ٢٥٠٠٠ ریال نسبت به‌مازاد این مبلغ از حق بیمه معاف می‌باشد.

تبصره - تعیین میزان حق بیمه مستخدمین مشمول این‌قانون اعم از سهم مستخدم و سهم دولت برای اجرای مرحله دوم وهمچنین تغییر میزان حق بیمه مرحله اول بنابر پیشنهاد دولت و تصویب کمیسیون کار و امور اجتماعی مجلسین خواهد بود.

ماده ٧-دولت‌مکلف است‌اعتبارات لازم جهت اجرای این قانون را همه‌ساله در بودجه عمومی خود منظور نماید و خزانه‌داری کل‌ملزم است در پایان هرماه حق بیمه مستخدمین مشمول این قانون را وصول ووجوه مذکور و حق بیمه سهم دولت را به‌سازمان بیمه‌های اجتماعی پرداخت نماید.

ماده ٨- سازمان بیمه‌های‌اجتماعی مجاز نیست که ازوجوه پرداختی دولت و وجوه حاصل از حق‌بیمه مشمولین این قانون هزینه‌هائی بجز آنچه که مربوط به اجرای مقررات این قانون است انجام دهد نحوه بکارانداختن این وجوه طبق آئین‌نامه‌ای که به تصویب شورای عالی تامین اجتماعی‌خواهد رسید تعیین می گردد.

تبصره - سازمان بیمه های اجتماعی مجاز است تا ١٠ درصد از وجوه پرداختی دولت و وجوه حاصل از حق بیمه مشمولین این قانون را صرف هزینه های اداری نماید.

ماده ٩- تاموقعی که اجرای مرحله دوم بیمه درمان به ترتیب مقرر دراین قانون آغاز نگردیده است وزارتخانه‌ها و موسسات دولتی که وسایل استفاده ازکمك های درمانی بستری و سرپائی را برای کارمندان خودفراهم کرده‌اند میتوانند باموافقت سازمان بیمه- های اجتماعی و تصویب شورای عالی تامین اجتماعی کماکان به کارخود ادامه دهند.

ماده ١٠ -سازمان بیمه های اجتماعی مکلف است منتهی تا آخر خرداد ماه هرسال گزارش کار کرد و ترازنامه سال‌قبل‌بیمه مشمولین این قانون راجداگانه تنظیم نماید. گزارش وترازنامه مزبور پس از تصویب شورای‌عالی تامین اجتماعی بوسیله وزیر کارو امور اجتماعی به هیئت وزیران تقدیم خواهد شد.

ماده ١١- مقررات کیفری‌مندرج درقانون بیمه‌های اجتماعی درمورد مشمولین این قانون و اشخاصی که در اداره امور مربوط باجرای آن بنحوی از انحاء مداخله دارند قابل اجرا خواهد بود.

ماریاکالاس از بیمارستان به خانه‌اش منتقل شد

پاریس- خبرگزاری فرانسه - درتمام مدت دیروز ماجرای ماریا - کالاس بصورت اسرار آمیزی درآمده بود و هیچ کس نمی - دانست که در داخل چهار دیواری خانه او چه میگذرد.

بامداد دیروز یك فرستنده رادیوئی گزارش داد که خواننده معروف شبانه بیکی از بیمارستان های پاریس منتقل شده است و بدنبال خبرنگاران روزنامه ها و رادیو تله‌ویزیون در اطراف خانه او اجتماع کردند.

خبرنگاران و آشنایان ماریا - کالاس درتمام این مدت نتوانستند باوی تماس تلفنی برقرار کنند. سرانجام درساعت ٥ بعداز ظهر وابسته مطبوعاتی کالاس اعلام‌داشت که کالاس بوسیله تلفن شخصا دستور داده است که شایعه‌بیماری او را تکذیب کند.

رادیولوکزامبورك‌امروز گفت که ماریا کالاس پس ازانجام معالجات اولیه در بیمارستان امریکائی پاریس‌بخانه‌اش بازگشته است. بهمین دلیل حاضر نیست‌با خبرنگاران ملاقات کند. خودکشی ماریا کال

اوقاف و تحولات آن در طول اعصار و قرون

تاریخچه و تعاریف اوقاف و تعداد موقوفات

یك نیکوکار خراسانی

ملکش را وقف پرداخت تاوان «نوکرها» کرده بود !!

در دوران صفویه

میان بزرگان مملکت برسروقف کردن ملك آنچنان رقابتی وجود داشت که دراصفهان دیگر زمین غیر وقفی پیدا نمی شد

بمناسبت تشکیل کنفرانس مدیران اوقاف کشوردر تهران، مطلب امروز درباره «اوقاف» وتاریخچه آنست.در این مطلب بتعداد رقبات فعلی اوقاف نیز اشاره شده‌است. ذکر این موضوع نیز لازم است که سازمان اوقاف درنظر دارد نمایشگاه جالبی از وقفنامه‌های تاریخی تشکیل‌دهد.

«سازمان اوقاف» اینك ۲۰ هزار و۸۶۱ موقوفه غیر متصرفی شامل ۲۶ هزار و۸۹۸ رقبه مزروعی (ده، باغ ومزرعه و.....) و۱۸ هزار و ۴۰۶ رقبه مستغل (خانه ، مغازه ، کاروانسرا، بازار و.....) و نیز ۸ هزار و۲۳۰ موقوفه متصرفی مرکب از ۱۴ هزار و ۹۳۵ رقبه مزروعی‌و ۸ هزار و۶۸۷ رقبه مستغل‌دراختیار دارد .

درآمد این‌رقبات درسال گذشته درحدود ۴۵ میلیون تومان بوده است. این مبلغ ظرف ده سال‌اخیر تقریبا دوبرابر شده است .

املاك موقوفه خاص پس‌ازاجرای قانون اصلاحات ارضی‌جهت «تبدیل به‌احسن شدن» به زارعین فروخته شد ، ولی املاك موقوفه عام ۹۹ ساله بزارعین اجاره داده شده‌اند.

برای آشنا شدن باامر وقف کردن وحتی اصطلاحات لغوی آن و نیز تاریخچه وتحولات اوقاف در طول تاریخ ، مطلبی که درزیر آمده گردآوری شده است :

تاریخچه

«وقف» تاریخ کهنی دارد، ولی آغاز آن روشن نیست . محققان معتقدند از آغاز پیدایش ادیان آسمانی وظهور کاهنان و ایجاد معابد، صدقات ونذورات مستمره‌ای نظیر «اوقاف» فعلی هم‌وجودداشته است که بمصارف خیریه، و حفظ و حراست معابد می‌رسیده ومعاش کاهنان را تامین میکرده است .

آریائی‌ها نخستین قومی بودند که دستگیری ازدرماندگان رامورد توجه قراردادند وایرانیان‌باستان‌به پیروی از کیش وآئین خود به‌کار های نیك می‌پرداختند، پس به‌یقین دارای موقوفات ونذوراتی‌هم‌بودند . می‌گویند که آتشکده«آذرگشسب» واقع در «بلخ» دارای موقوفات متعدد بوده است .

پیغمبر اکرم (ص) «صدقه جاری» و وقف را تشویق می‌فرمود .

بقراری که مشهود است‌باغهائی که هم‌اکنون در محله «نخاوله» مدینه منوره وجود دارد وبه باغ های «صبا» و «مرجان» معروفنداز موقوفات حضرت امام حسن‌مجتبی (ع) و حضرت علی‌بن‌الحسین(ع) هستند .

در دوران خلافت عباسیان‌رقبات موقوفات و درآمد آنها در همه ممالك اسلامی روبه ازدیادگذارد، بطوریکه از درآمد موقوفات ، وسائل زندگی طبقات بی‌بضاعت فراهم بود .

وقف‌های فرهنگی

وقف های فرهنگی و بهداشتی‌از ابتکار ایرانیان است . پادشاهان آل‌بویه مبتکر این چنین وقف‌هائی بودند ، تاآن تاریخ درآمد موقوفات صرفا بمصرف کمك به مستمندان و ایجاد و نگهداری مساجد می‌رسید .

عضدالدوله دیلمی ۱۰ قرن‌قبل بیمارستان عضدی را که دارای۲۴ پزشك بود بوجود آورد و برای ادامه کارآنها موقوفاتی تعیین کرد. خواجه نظام‌الملك مرد بزرك ادب و سیاست ایران برای ادامه کار «مدرسه نظامیه» موقوفاتی تعیین کرد که درآمد سالانه آنها ۶۰ هزار دینار بود .

ازاین پس ، سطح موقوفات‌بطرز شگفت‌انگیزی رو به‌توسعه گذاردو املاك و مستغلات بزرك پردرآمد یکی پس‌از دیگری برای خیرات و مبرات عمومی وقف شد و به اعتبار این موقوفات مدارس و مساجد و بیمارستان ها و دارالمجانین ها و دارالایتام ها ، پلها و رباطها ، کاروانسراها ، حمامها ، بازار هاو آب‌انبار ها و .... از جانب مردم خیراندیش و نیکوکار برای‌استفاده عموم بوجود آمد .

روضه خوانی

در دوران تیموری‌ها و صفویه‌امر وقف کردن به منتها درجه وسعت خود رسید . قسمت مهمی از املاك وسیع موقوفه آستان قدس رضوی از موقوفات پادشاهان صفوی است. در این دوره امر وقف چنان‌توسعه پیدا کرد که میان بزرگان قوم به صورت یك رقابت درآمد. گویند در دوران صفویه در اطراف شهر اصفهان دیگر ملك و زمین برای وقف کردن پیدا نمی‌شد .

تحولی که در دوران صفویه در امر اوقاف پدید آمد این بود که درآمد پاره‌ای از موقوفات‌به مجالس روضه‌خوانی و تعزیه‌داری و اطعام مساکین در ایام ولیالی متبرکه اختصاص یافت ، لذا برتعداد تکیه‌ها به‌سرعت‌افزوده شد .

ابن‌بطوطه سیاح و محقق‌ومورخ بزرك مغربی در باره مصارف موقوفات ایران شرح‌مفصلی‌نوشته است .

برای اسبهای ازکار افتاده

بعضی از واقفان‌بلندنظر ، درکارهای خیر، ازدرجه‌بشر دوستی پا فراتر گذارده و برای جانوران اهلی مانند «اسبهای جنگی ازکارافتاده» املاکی راوقف کرده‌اند. مثلا دریکی از شهرهای خراسان واقفی قسمتی از درآمدموقوفه خودرا به«خریدن گوشتی که گربه خورده» ونیز پرداخت تاوان بابت ظروفی که از دست مستخدمین بیفتد و بشکند اختصاص داده بود هدف او این بود که ارباب بجای مواخذه نوکر، زیان وارده ازشکستن ظروفش را از متولی این موقوفه‌دریافت دارد .

صدرالصدور

شالوده تشکیلات اوقاف ایران ازدوره صفویه بنیان‌گزاری شد . دراین دوره امور اوقاف به یکی از بزرگان مملکت که «صدرالصدور» خوانده می‌شد سپرده شده بود . نویسنده «تذکرةالملوك» در باره اداره اوقاف در زمان صفویه شرح مفصلی نوشته است. پس از ایجاد وزارت معارف، «اداره اوقاف» باین وزارت ضمیمه شد وبصورت«وزارت معارف واوقاف وصنایع مستظرفه » درآمد ووظایف اداره اوقاف ضمن قانون وزارت‌معارف بتصویب‌رسید.

نصیرعصار
سرپرست اوقاف

موقوفات فرهنگی،

ابتکار بزرگ ایرانیان ۱۰ قرن پیش

درسال ۱۳۴۳اداره اوقاف‌ضمیمه نخست‌وزیری شد وتوسعه یافت و اینك یکی از معاونان نخست‌وزیر «آقای نصیر عصار» سرپرستی آن را برعهده دارد .

امر وقف

طبق تعاریف فقها، «وقف»عبارت است‌از اینکه عین ملك ومالی از طرف مالك آن حبس گرددبطریقی که هرگز فروخته ویاگروگذارده نشود و سود وبهره آن درراه خدا موافق‌نظر واقف به مصارف خیر برسد .

واقف کسی است که خود در زمان حیات خویش ملکی را وقف کند ویا وصیت کند که بعد از مرگش دیگری ملکی ازوی‌راوقف کند .

درآمد هر موقوفه موافق نظر واقف باید بمصرف مدارس، پلها، قنوات ،مریضخانه‌ها ،کتابخانه‌ها، حمامهای مورد نظر و یا ایتام و فقرا، وزوار و ... برسد .

اگر مصارف موقوفه مخصوص دسته و طبقه معینی نباشدآن را «وقف‌عام» گویند، مانندوقف‌مدارس و ... واگرمصرف «درآمد وقف»، مختص‌دسته معینی‌وطبقه‌مخصوصی باشد وقف را «خاص» گویند.

هرواحد از املاك و مستغلات وقف «رقبه» خوانده می‌شود .

اگر از موقوفه نشود انتفاعی موافق غرض واقف حاصل‌کرد ، سازمان اوقاف بافروش آن‌موافقت می‌کند. وجهی که از فروش این گونه موقوفات عاید می‌شود باید به‌مصرف خریدرقبهٔ‌دیگری برسد. درآمد رقبه‌جدید به‌همان مصارفی که واقف رقبه فروخته شده تعیین کرده است خواهد رسید .

بقیه در صفحه ۱۰

بازار قدیم اصفهان - یکی‌ازاملاك موقوفه. این بازاراینك در دست تعمیراست .

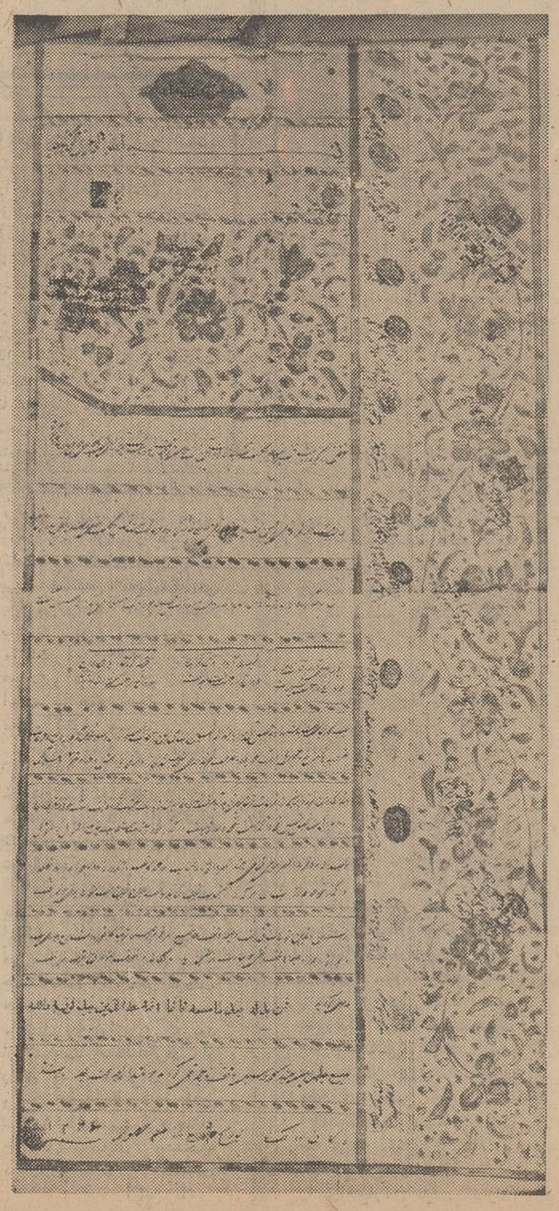

وقفنامه‌ای متعلق به دهها سال پیش

برنامه‌هائی شایسته شخصیت وموقعیت اجتماعی شما

ایرانین اکسپرس

برنامه دیدار از آمریکا

بمدت ۲۱ روز شامل دیدار از:

نیویورك - واشنگتن - لاس‌وگاس - لوس‌آنجلس- هولیوود- (دنیز نیلاند) - سانفرانسیسکو- بوفالو (آبشارنیاگارا) کانادا (مونترال) - آمستردام

ایرانین اکسپرس علاوه‌بر پرداخت کلیه هزینه‌های مربوط‌به:

۱- تهیه بلیط هواپیما برای تمام مسیر پیش‌بینی شده ۲-اقامت‌درهتلهای‌لوکس ودرجه یك ۳- صبحانه و ناهار درطول مسافرت‌هاواقامت‌درشهرها. ۴-راهنمائی وحمل‌چمدانهاازفرودگاه به‌هتل‌وبالعکس ۵-گردش در شهرهاو پرداخت ورودیه‌هادرصورت لزوم. ۶- عوارض‌فرودگاه‌ها ۷- راهنمای فارسی زبان درتمام‌مدت مسافرت .

تامیزان ۵۰۰ دلار وام دراختیارشما می‌گذارد واین مبلغ رابه انضمام‌کلیه مخارج مسافرت بدون پیش قسط وفقط بابهره بانکی از شما دریافت میدارد.

ایرانین اکسپرس

روزهای جمعه از ساعت ۹ صبح تا ۱ بعداز ظهر باز است

خیابان ویلا- شماره ۶

تلفن: ۶۴۶۲۷ - ۴۵۵۱۲ - ۶۸۷۲۳ - ۴۵۷۹۴

آبادان: خیابان شاهپور- شماره ۷۶- تلفن ۴۲۴۳ اصفهان: خیابان‌چهارباغ- ایران‌تراول- تلفن ۳۰۱۰
مشهد: خیابان‌پهلوی- هتل پارس- تلفن ۹۱۱۶۶ شیراز: خیابان‌شاهپورمرکزجهانگردی پارس تلفن ۵۷۵۱

IATA WATA UFTAA 75 ASTA AFTA

از امشب در سینماهای

مولن‌روژ - دیانا - مهتاب

رکس - شهوند - لیدو - رنگین‌کمان - نپتون - ژاله

همای - اسکار - ارانوس - شرق- پاسارگاد - فیروزه

چرخ‌وفلك- آستارا

ناصرملک‌مطیعی همایون

در فیلم

عالی بی غم

قدکچیان. نادره. ثریابهشتی. رضاسرکوب

ایران‌قادری. مینا کرنهوئی

و.. شهین

کارگردان:

عباس کسائی

مشهد: (فردوسی-هما)- شیراز(پارس، پارامونت) تبریز(متروپل- دیانا)-آبادان (کیهان - سهیلا)

گزارش از: هفته‌نامه نوول ابزرواتور

اسراری که برای اولین بار از جنگ هندوچین فاش میشود

گزارش از: هفته‌نامه نوول ابزرواتور

ویتنام خروشچف را ساقط کرد!

بازیهای سیاسی مائو، جانسون و خروشچف در هندوچین

«مائوتسه تونك» با صدور اعلامیه مفصلی پیرامون اوضاع جنوب‌شرقی آسیا باردیگر شیوه های دیرین خود را با تشویق ملتهای هندوچین به ادامه مبارزه و فرا خواندن انقلابیون سراسر جهان به اتحاد علیه «امپریالیسم امریکا» تائید کرد.

ولی این بار مائو خطاب بمردمی سخن میگفت که از جریان اوضاع کاملا آگاهند و میدانند توسعه‌طلبی امریکا در اسیا نشان ضعف آن کشور است نه علامت تسلط بر جهان.

فرمول دیرین مائو «امپریالیسم پر ماسی است نه فقط ظاهر وحشتناکی دارد» از هنگام در هم ریختگی اوضاع داخلی و ناکامی های بین‌المللی امریکا طاهرا بیش از هروقت دیگر مصداق پیدا کرده است.

البته این بار نیز مائو قدرت تهاجمی دشمن را دست کم نگرفته واز این رو همه ملتهای جهان را دعوت کرده است که خود را برای جنگ سوم جهانی آماده کنند.

رهبر چین کمونیست دراعلامیه خود نوچه‌ترین اشاره‌ای بشوروی نکرده است زیرا از نظر مائو شوروی دیگر یك نیروی انقلابی بشمار نمی رود. این مسئله‌ازنظر او کاملا مسلم‌است ودیگراحتیاجی به یاداوری ان ندیده است.این سکوت بی گمان برای شوروی ها به مراتب ناگوارتر و زننده تراز حملات ضد تجدیدنظر طلبی‌سابق پکن است و آنهم در هنگامی که نه تنها چینی ها بلکه بسیاری از ملت های دیگر می دانند که شوروی در مورد مسائل آسیا پیشنهادی ندارد که‌به امریکاتسلیم کند. معذلك بطوریکه میدانیم کاسیگین روز سوم ماه مه یك کنفرانس مهم مطبوعاتی در مسکو تشکیل داد و حمله امریکا را به کامبوج بشدت محکوم کرد ولی سیصد روزنامه نگاری که در این مصاحبه مطبوعاتی شرکت داشتند نتوانستند کوچکترین ابتکار ضد امریکائی در سخنان رئیس دولت شوروی پیدا کنند. همانطورروزنامه های شوروی رژیم «لول‌نول» را در پنوم‌پنه بشدت مورد حمله قرار می دهند ولی هنوز مسکو روابط خود را با این دولت قطع نکرده‌ودولت سیهانوك را به رسمیت نشناخته است. این روش دولت شوروی با آنکه تازگی ندارد محافل‌سیاسی را به شگفتی وامیدارد.

در یکی دیگر از تحولات جنك ویت نام‌یعنی‌حادثه «تونکن»شوروی باز هم بیشتر در راه تقوی قدم برمیداشت. این حادثه در سال ۱۹٦٤ که رژیم سایگون در حال متلاشی شدن بود روی داد و تنها با اعزام واحد های نیرومندی ممکن بود آنرا از خطر سقوط‌حتمی نجات داد اما برای این کاراجازه کنگره امریکا لازم بود. جانسون برای آنکه بهانه‌ای بدست آورد حمله ویت‌نام شمالی بیکی‌ازبزرگ‌ترین کشتی های امریکا را در خلیج تونکن«اختراع» کرد وبدنبال آن دستور داد که هواپیماهای امریکائی بعنوان یك حمله‌انتقامی آنسوی مدار ۱۷ درجه عرض جغرافیائی را بمباران کنند. باین ترتیب جانسون قرارداد های‌ضمنی را درباره همزیستی مسالمت آمیز زیر پا گذاشت و به مرز های اردوگاه سوسیالیستی تجاوز کرد.

جانسون که از جرات‌وجسارت خود تاحدی به وحشت افتاده بود ضمن سخنان‌تاثر انگیزی‌بدخترش اخطار کرد:

«شاید تاریخ از پدرت بعنوان مردی که‌آتش سومین جنك‌جهانی را شعله‌ور ساخت نام خواهدبرد.» ولی ترس اواز خشم شوروی‌بیمورد بود.

خروشچف که در آن هنگام نخست‌وزیر بود سخنان جانسون‌را باور کرد. در آن موقع روابط مسکو با هانوی عملا هیچ بود واحساسات‌ضدچینی‌خروشچف‌بحدی بود که‌اطمینان‌داشت‌پکن‌دولت‌ویتنام شمالی را وادار کرده است‌ماجرای خلیج‌تونکن را بوجود بیاورد.

سقوط خروشچف

باین ترتیب اعتراض شوروی‌به بمباران خاك ویتنام شمالی جنبه جدی‌بخود نگرفت و حتی احزاب کمونیست اروپای غربی تشکیل میتینگهای ضد امریکائی را پس‌از نخستین حمله هوائی امریکا بیك کشورسوسیالیست بی‌فایده‌دانستند.

احتمال زیاد دارد که روش خروشچف در این مورد به سقوطاو کمك کرده‌باشد زیرا شورویها عقیده‌داشتند که اتخاذچنین‌سیاست منفی‌بسود آنها نیست مسکو در آن موقع همچنان مایل‌بود که بامریکا سازش کند ولی مقامات کرملین بیم آن داشتند که موقعیت آنهادر اردوگاه سوسیالیستی تضعیف شود ونتوانند‌درمذاکرات‌باواشنگتن بنام نهضت کمونیستی بین‌المللی سخن گویند و همین امر موجب سقوط خروشچف شد از این رو بار دیگر آنها با هانوی گرم گرفتند وبامریکائی‌ها اخطار کردند که‌به ویت‌نامی ها در دفاع از کشورشان کمك‌خواهند کرد.

با این حال آنها در سیاست‌خود نسبت‌به واشنگتن روش خشن تری اتخاذ نکردند و جانسون احساس کرد که دست او در گسترش‌دامنه جنك‌باز است.

مائوتسه‌تونك هرگز مانند امروزدچار ضعف دوران پیری نبوده‌است در این عکس اناخرسکی و کهولت را بخوبی در چهره او میتوان یافت. در پشت‌سر مائوتسه‌تونك، لین پیائو دیده می‌شود. این تازه ترین عکسی است از رهبران چین کمونیست که بمناسبت حمله شدید مائو به سیاست‌امریکا در آسیا، گرفته شده است.

عکس از: خبرگزاری‌فرانسه

تجدید بمباران

روز ۱۷فوریه ۱۹٦۷ هنگامی‌که کاسیگین در هانوی بسر میبرد امریکائیها بمباران‌خاك‌ویت‌نام‌شمالی را ازسر گرفتند.

جانسون تصور می کرد بمبهائی که‌به ویت‌نام شمالی میافتد به کاسیگین کمك‌خواهد کردتارفقای ویت‌نامی خودرا وادار کند از حمله به ویت‌نام جنوبی خودداری نمایند. اما بر خلاف تصور رئیس جمهوری امریکا شورویها فریاد اعتراض‌خودرا بلند کردند و حتی به چینی ها پیشنهاد نمودند که عملیات مشترکی‌را به نفع ویتنام شمالی آغاز کنند. ولی از نظر شوروی سازش با غرب هدف‌اصلی بشمار میرفت در حالیکه‌نبردویتنام مانعی درراه رسیدن باین‌هدف را تشکیل میداداز این‌رو بهیچوجه‌صحبت از این نبود که مسکو به«دکترین» پکن درباره یك جنك«فرساینده» که باضمحلال امپریالیسم منجرخواهد شد» تن‌دردهد.

از آن پس دودولت در عین حال که‌جداگانه به ویت‌نام شمالی کمك می‌کنند نظریه مخالف نسبت به جنك ویت‌نام ابراز میدارند. مسکو عقیده‌دارد که‌باید در این‌مورد از عقل روح سازش کمك گرفته شود در حالیکه پکن طرفدار ادامه جنك «فرساینده» است.

روش مبهم

درمورد کامبوج کرملین تاکنون روش مبهمی در پیش گرفته‌است.. روز ۱۹مارس سیهانوك هنگامی که درمسکو بسر میبرد از خبر کودتای طرفداران امریکا آگاه شد و کاسیگین نخستین کسی بود که با رهبر برکنار شده کامبوج‌به گفتگو پرداخت.

امااز نظر شوروی ضربت‌پنوم‌پنه چیزی جز تکرار ضربت جاکارتا نبود که در سال۱۹٦۵ به کشتار ۵۰۰ هزار کمونیست منجر شد کاسیگین در مذاکرات خود ظاهرا به سیهانوك پیشنهاد می کند منتظر پایان جنك شودتاشاید بتواند بار دیگر مقام ازدست رفته خودرا باز یابد. ولی سیهانوك علتی نمی دید که به عقب‌نشینی سیاسی تن‌دردهد پس‌از آنکه از راه مسکو واردپکن شد آغاز مبارزه مسلحانه را برضد رژیم‌اون‌نول اعلام داشت و اکنون ازاینکه مسکوتاکنون‌دولت« اتحادیه ملی»را به رسمیت نشناخته سخت ناراحت است.

مسائل روز و مفسران جهان

از: اورور ترجمه: علی بهارلو

خاورمیانه‌عربی:

دستهای خالی آبا ابان

ابا ابان وزیر امور خارجه اسرائیل در سفر رسمی خود به امریکاپس از ملاقات‌هائی که با «ویلیام‌راجرز» وزیر امور خارجه و ریچارد نیکسون رئیس جمهوری ایالات متحده بعمل آوردبه خبرنگاران گفت که هنوز دولت امریکا بدرخواست اسرائیل در مورد تحویل هواپیما های جدید بمب‌افکن شکاری پاسخ نداده است.

وزیر امور خارجه‌اسرائیل در تماس های مختلفی که با خبرنگاران امریکائی‌بعمل آورد بکرات تاکید کرد که تحویل هواپیما های جدید «فانتوم»و «اسکای‌هاوك» به نیروی هوائی اسرائیل برای امنیت این کشور ضرورت کامل دارد زیرا اسرائیل برای دفاع از خاك خود تنها به نیروی هوائی خویش‌متکی است. وزیر خارجه‌اسرائیل معتقد است که با تحویل هواپیما های میك و موشك «سام۳» شوروی به نیروی هوائی مصر بزودی موازنه قوا در خاورمیانه بهم‌میخورد و در آن هنگام اسرائیل در وضع بسیار ناگواری قرار خواهد گرفت.

* آتش‌بس

وزیر امور خارجه‌اسرائیل پس از آنکه همه کشورهای شیفته صلح را به کمك خواست گفت‌که دولت‌متبوع او خواستار بر قراری صلح و آتش‌بس در خاورمیانه است.

اما با تمام کوشش هائی که وزیر خارجه اسرائیل‌در مدت توقف چند روزه خوددر واشنگتن بعمل آورد ظاهرا نتوانست مقامات امریکائی‌را بقبول درخواستهای جدید دولت متبوع خود وادار کند و با دست خالی بواشنگتن بازگشت.

اما دولتهای عربی عقیده دارند که امریکا برای حفظ ظاهر با درخواست اسرائیل مخالفت کرده و در صحبت‌های خصوصی خود با ابا ابان بوی وعده داده است که‌مواد جنگی مورد نیاز اسرائیل را تامین خواهد کرد.

گلدامایر در سفری که‌در ماه‌سپتامبر گذشته‌بواشنگتن انجام داد از دولت امریکا درخواست ۲۵ هواپیمای «فانتوم» و یکصد هواپیمای «اسکای هاوك» را کرد. پرزیدنت نیکسون بدون‌آنکه پاسخ مثبت یا منفی باین درخواست بدهد بوی وعده داد که درخواستهای جدید اسرائیل را بررسی خواهد کرد و هنوز هم این درخواستها درمرحله«بررسی» قرار دارد.

در آن هنگام هنوز مسئله پرواز خلبانان شوروی با هواپیما های میك مصری برای انجام ماموریت های رزمی درمیان‌نبود بلکه‌فروش یکصد هواپیمای میراژ فرانسوی‌به دولت لیبی‌مقامات اورشلیم را نسبت بآینده نیروی هوائی خود نگران کرده بود.

* میدان اصلی نبرد

اما اکنون وضع کاملا دگرگون شده است، چه این بار دیگر صحبت تحویل میراژ آنهم پس از چند سال بدولت لیبی با تعهد اینکه‌در خارج از کشوراز آنهااستفاده نکند درمیان نیست بلکه شوروی سیل‌سلاح های‌جنگی جدید خود را از آخرین‌مدل هواپیماهای «میك۲۱» گرفته تا موشکهای «سام۳» به‌مصر یعنی‌میدان اصلی نبرداعراب و اسرائیل سرازیر کرده‌و علاوه بر این دفاع هوائی مصر را بعهده خلبانان خود واگذار کرده است.

ناصر ضمن مصاحبه‌ای که اخیرا با خبرنگار مجله«دی‌ولت» بعمل آورد رسما به حضور کارشناسان‌و خلبانان شوروی در مصر اعتراف کرد.

ابا ابان در کنفرانس مطبوعاتی خود کوشش کرد که از اوضاع و احوال اخیر هرچه بیشتر برای تهییج افکار عمومی امریکا استفاده کند و در آخرین مصاحبه مطبوعاتی خود گفت: هم اکنون‌موازنه‌قوا درخاورمیانه بضرر اسرائیل بهم خورده است.

حقیقت این است که اوضاع جنك در منطقه عربی خاورمیانه نسبت بماه قبل کاملا فرق کرده است. مصر اکنون احساس می کند که با دریافت سلاح های جنگی مدرن بار دیگر قدرت ایستادگی در برابر نیروهای اسرائیل را بدست آورده است، از این رو بمب‌افکن‌های مصری‌بی‌محابا بهدفهای ساحل شرقی کانال سوئز حمله می کنند وشکاریهای مصری با جت های جنگنده اسرائیل بمقابله می پردازد زیرا خیال مصریهااز خطوط پشت جبهه کاملا راحت‌است. درعوض‌هواپیما های‌اسرائیلی جرات آن را ندارند که‌بیش از ۲۵ کیلو متر از کانال سوئز جلوتر بروند.

و کارشناسان شوروی با فراغت خاطر به ایجادسکوهای پرتاب موشك «سام۳» اشتغال دارند بدون آنکه خلبانان اسرائیل جرات‌حمله باین مناطق را داشته باشند.

باین‌ترتیب اکنون تل‌آویو در جبهه های‌سیاسی ونظامی بشدت تحت فشار قرارگرفته و تمام کوشش خود را بکار میبرد تا افکار عمومی را در امریکابطرفداراری ازتل‌آویو برانگیزد. در این راه تاحد زیادی نیز موفق شده است. بطوریکه عده‌ای از سناتورهای امریکائی که باسیاست نیکسون در حمله به کامبوج مخالفند برئیس جمهوری ایالات‌متحده توصیه کرده‌اند که هرچه زودتر هواپیما و مواد جنگی‌مورد نیازاسرائیل را دراختیارآن دولت بگذارد.

از: هرالدتریبون

بزرگترین مفسر جهان وجنك هندوچین

والترلیپمن: امریکادرجنگ باآسیائیهاموفق نمیشود

روزنامه منچستر گاردین والترلیپمن را بزرگترین روزنامه نویس‌زنده جهان‌میداند. «مارکی‌شیلد» میگوید: «والترلیپمن» آنقدر که از عهده‌یك انسان برمی‌آیدروی حوادث زمان خود تاثیر گذارده است»

جیمزرستون مفسر معروف امریکائی میگوید: «والترلیپمن» در مقابل نسل‌معاصر روزنامه‌نویس وظیفه بسیار گسترده‌تر از آنچه قبلا بود قرار داده است.

والترلیپمن در نیویورك متولد شده ودر دانشگاه هاروارد باافرادی مانند «تی‌اس‌الیوت» همکلاس بوده است. پس از پایان تحصیلات مدت یکسال در مجله لینکلن‌استفن مشغول کار بود. اولین کتاب اوبنام «مقدمه‌ای برسیاست» در سال ۱۹۱۳منتشر شد. او به تهیه ۱۰ اصل از ۱٤ اصل «وودرو ویلسون» کمك کرد او مدتی سردبیر روزنامه «نیویورك‌ورلد» بودو در سال ۱۹۳۱ستون مخصوص خود رابنام «امروز وفردا» درروزنامه هرالدتریبون‌آغاز کرد.

لیپمن میگوید مردانی که بیشتراز دیگران درخاطر او مانده‌اند عبارتند از چرچیل، نیکیتا خروشچف و ژنرال دوگل.

درسال ۱۹٦۷، لیپمن کار روزنامه‌نویسی راکنار گذارد وخانه خود را در واشنگتن ترك گفت. او در ماه سپتامبر گذشته۸۰ ساله شد. بااینحال موهای اوتازه شروع‌به خاکستری شدن کرده‌اند.

خانم «ماری‌بلوم» روزنامه نویس معروف باچنین مردی در هتل محل اقامت‌لیپمن در پاریس مصاحبه‌ای کرده است. درباره حمله به کامبوج، روابط شرق وغرب و بسیاری مسائل مهم دیگر جهان.

***

س: روزی که نیکسون دستور حمله به کامبوج‌را صادر کرد شما کجا بودید و اولین عکس‌العمل‌شما در برابر آن چه بود؟

ج: آن روز من در رم بودم. خبر را در روزنامه خواندم. اولین عکس‌العمل من یاس و حیرت بود وآرزو کردم که بتوانم توضیحی برای این کار عجیب پیدا کنم.

س: آیا چنین توضیحی را پیدا کردید؟

ج: نه. آنچه بخصوص مرا نگران میکنداینست‌که نمی‌دانم چه سلسله حوادثی سبب شد پرزیدنت چنین تصمیمی بگیرد و آنچه از مطالعه روزنامه‌های امریکا دستگیرم شد. اینست که هیچکس دیگر هم این موضوع رانمی‌داند.

پیش‌بینی

س: شما از همان روز اول مخالف جنك ویتنام بودید. آیا پیش‌بینی شما درباره کشیده شدن جنك‌به کامبوج یکی از دلایل مخالفت شما باجنك ویتنام‌بود؟

ج: من ادعا نمی‌کنم که از آغاز کشیده شدن‌جنك به کامبوج را پیش‌بینی میکردم. اما از همان روز اول میدانستم که امریکا در جنك باآسیائی‌ها در سرزمین‌آسیا موفق نمی‌شود. زیرا چنین جنگی یك جنك ناخواسته و نامطلوب خواهد بود درجنك ناخواسته هم نمیشود پیروز شد.

شکست طرفداران نیکسون

س: بنظر شما وظیفه یك امریکائی شریف که در عین‌حال قدرتی‌هم ندارد چیست ودر شرایط فعلی چکار باید بکند؟

ج: بهترین کاری که یك امریکائی میتواند بکند اینست که در انتخابات آینده به‌کسانی که از حمله نیکسون به کامبوج حمایت می کنند رای ندهند و آنهارا در انتخابات شکست بدهند. مردم باید به کسانی که‌با نیکسون مخالفت میکنندرای بدهند وآنهارا یاری‌برسانند. البته این یك فرمول دقیق نیست ولی در شرایط فعلی شاید شکست دادن طرفداران نیکسون در انتخابات تنها راه باشد.

ژاندارم جهانی

س: شما گفته‌اید که امریکا نباید ژاندارم جهان باشد. بنظر شما نقش امریکا چه باید باشد؟

ج: من گمان میکنم که امریکا باید بعنوان یك قدرت خیلی بزرگ در میان قدرتهای بزرگ زندگی کند. اما در این مورد که ما میگوئیم چه کسی شایستگی حکومت کردن در ویتنام جنوبی یاآلمان غربی رادارد‌و یا آنکه چه کسی باید براین کشورها حکومت کند‌مسئله‌ای است که من حتی نمی‌توانم فکر کنم چگونه این موضوع بخاطر ما میرسد که اینطور درباره دیگران فکر کنیم.

البته معلوم است که مسئی پیروزی جنك دوم مارا باین فکر انداخت.

در جنك دوم ما پیروز شدیم. در این‌جنك هم‌دشمنان ما وهم متحدین ما زیان‌های فوق‌العاده دیدند.اما به‌کشور امریکا لطمه‌ای وارد نشد و ما ملتی ثروتمند بودیم که‌با غرور پیروزی زندگی میکردیم و آنوقت افرادی مانند آقای چرچیل به‌امریکا آمدند و بما گفتند که حالانوبت ما است که دنیا را اداره کنیم و ماهم آنقدر خام‌بودیم که این توصیه را پذیرفتیم.

ادامه دارد

از: فیگارو

در آلمان درهای مذاکرات بازاست

سومین ملاقات رهبران‌دو آلمان خواه درآینده بسیار دور دست. خواه بسیار نزدیك در شرایط فوق‌العاده دشواری انجام خواهد شد.

هنگامی که‌برای نخستین بار در «درفورت» روسای دو دولت دشمن دست یکدیگر را فشردنددرمیان مردم‌خوش باور یك نوع خوش‌بینی نسبت بمذاکرات آینده دو آلمان بوجود آمد. دوماه بعد در «کاسل» معلوم شد که بین نظریات آنهااختلاف فاحش وجود دارد.

استراتژی «برانت» در مذاکرات باویلی اشتف براین اصل استوار است که شکاف کینه و عدم تفاهمی که بین دورژیم باقیمانده رایش‌سوم‌بوجود آمده‌هرقدر عمیق باشد باز آلمانیها از همدیگر جدا نیستند بنابراین شناسائی رسمی‌جمهوری دموکراتیك آلمان نه تنها از لحاظ قانون اساسی‌و روابطبا متفقین مشکلات بزرگی‌برای آلمان فدرال بوجود خواهد آورد بلکه به‌تقسیم دوآلمان جنبه قطعی داده و نتایج ناگواری برای مردم آلمان بار خواهد آورد. از این‌رو طرح پیشنهادی ۲۰ ماده‌ای ویلی‌برانت در مورد حل بعضی اختلافات موجود و استقرار کمیسر های دوطرف در کشور های یکدیگر حداکثر امتیازی است که «بن» میتواند برای جمهوری دموکراتیك آلمان‌شرقی‌قائل ازنظر ویلی‌برانت این اقدامات بخودی خود به شناسائی موجودیت دولت آلمان شرقی منجر میشود. «ویلی‌اشتف» کاملا با این طرز فکر مخالف است و اصرار دارد که دولت بن‌باید طبق موازین‌حقوق بین‌المللی آلمان شرقی را برسمیت بشناسد. ازطرف دیگر تغییری که پس از روی کار آمدن سوسیال دموکراتهادر سیاست آلمان غربی نسبت‌به رژیم برلن شرقی بوجودآمده اعتبار و پرستیژ زمامداران کمونیست این کشور را در میان ساکنین آلمان شرقی بالا نبرده بلکه برعکس استقبال گرمی که مردم آلمان هنگام کنفرانس «درفورت» ازویلی‌برانت بعمل آوردند عناصر «دگماتیك» برلن شرقی را باین فکر انداخته است که محبوبیت صدراعظم جدید و چهره «آلمان‌نوین» او ممکن‌است بهم پیوستگی ظاهری مردم‌و نخستین کشور سوسیالیستی آلمان را بخطر بیاندازد.

درهای باز

با اینحال رهبران‌دوکشور در پایان مذاکرات خوداعلام داشتند که رشته ارتباط بین آنها گسسته نشده است. «ویلی‌اشتف» رسما گفته است که‌جمهوری دموکراتیك آلمان شرقی حاضر است پس از مدتی مذاکرات خود را با صدراعظم آلمان فدرال از سرگیرد و در این فاصله آلمان غربی فرصت داشته باشد بیشتر در اطراف قضایا بیندیشد. ویلی‌برانت نیزپس از بازگشت به بن گفت: درها برای مذاکرات آینده باز است. اما قدر مسلم است که ادامه گفتگوبتاریخ نا معلومی موکول شده و محل کنفرانس نیز تعیین نشده است.

از: ساندی تایمز -۲-

ترجمه: اسداله آقائی

رودلف هس قربانی نازیسم

یك‌چنین وفاداری بی‌ریادر اولین روز های نازیسم یعنی روزهای مبارزه ارزشی بیش‌از حد داشت. ولی ایا وفاداری هس را در روز های حکومت نیز بهمین نحو ارزیابی می کردند؟ وقتی که هیتلر دیکتاتور آلمان بود، تصویر هس که مانند سگی خود را بدنبال هیتلر سرگردان کرده بوده، بتدریج ازنظر جهانیان محو شد، او، به مناسبت گذشته‌اش در ملاء عام مورد احترام قرار میگرفت ولی آشکارا معلوم بود که‌دورانش بسر میرسد. حتی هیتلر از بعضی از خصوصیات هس خشمگین میشد. مثلا هس درست هنگامی که میکوشید پیشوا را از سبزی خواری باز دارد، هیتلر در عمارت صدارت عظمی پیك‌نیك های سبزی‌خواری ترتیب میداد.

درست است که هس در سال ۱۹۳۸ ارتقاء قابل‌توجهی پیدا کرد، یعنی مرد سوم رایش شد. بدین معنی که اگر هیتلر و گورینك می‌مردند، او پیشوای آلمان می شد. این یك انتصاب بیهوده‌ای بودو گورینك بحق اعلام داشت که هس لیاقت رهبری را ندارد.

* مرید

اما در حقیقت هس بعنوان یك رهبر ارتقاء نیافته بود، هیتلر فقط می خواست‌بعنوان یك مرید وهمکار پاداشی به او داده باشد. این عنوان تنها برای‌جبران از دست‌دادن قدرت واقعی هس بود. در سال ۱۹۳۸ وظیفه اصلی‌عبارت از آن بود که بمادران‌پراولاد آلمانی تبریك بگوید. قدرت واقعی در آن زمان در دست های دیگری متمرکز بود، مخصوصا در دست معاون‌هس «مارتین بورمان».

درسال ۱۹٤۱ ناگهان‌هس به صحنه بازگشت. در آن زمان تمام اروپازیر پای‌هیتلر قرار داشت و هجوم به‌روسیه در شرف آغاز بود. برای مردانی نظیر هس وهاشونرکه مدت ۲۰ سال در انتظاربسر میبردند. لحظه مناسب فرا‌رسید. اما در یك زمینه اساس نقشه ها غلط از آب درآمد. بریتانیا که‌بدوستی آن بعنوان ضمانت پشت‌جبهه نگاه میکردند، حاضر نشد نقشی را که‌بعهده‌اش گذاشته بودند، اجرا کند.

برعکس انگلستان باردیگر علیه آلمان وارد جنك شدو این کشور با سرسختی ناامیدانه نه‌تنها خود رابدست تقدیر نابود کننده سپرد، بلکه ماموریت جهانی پیشوا را نیز بمخاطره انداخت. بریتانیا با این خود کشی احمقانه چگونه میتوانست‌رفتار کند؟

در ذهن مستحجرهس‌افکار دیگری خطور کرد:

رهبران بریتانیا توسط یهودیان جادو شده‌اند.

بنابراین هس ژست‌تماشائی خود را آغاز کرد. او با جدا کردن راه خود از بورو کراسی نازی در آلمان وبا دارودسته یهودیانی که بریتانیا و چرچیل را جادو کرده بودند، تصمیم گرفت مستقیما با نمایندگان‌بریتانیائی های خوب وارد مذاکره شود باتوضیح ساده قضایا، آنان را از اقدام به جنك بی‌معنی باز دارد.

درنظر هس نماینده بریتانیائی حزب ژرژ ششم محسوب می شد. یك بریتانیائی خوب‌دیگر دوك هامیلتون بود که‌هس او را دربازی های المپیك مشاهده کرده بود.

* پیروزی

لذا دهم مه ۱۹٤۱ هس پرواز سری و قهرمانانه‌خود را آغاز کرد و با چتر در املاك دوك واقع دراسکاتلند فرود آمد. چه کسی‌میتواند هیجان این واقعه باورنکردنی را فراموش کند؟

درهنگام اوج موفقیت های آلمان ناگهان معاون پیشوا از میان ابرها در اسکاتلند فرود آمده است. طبعاتمام جهان آزاد دچار شگفتی و حتی سرور وشادی شد. در آلمان هیتلر از جادررفت. اودستور داد تمام فامیل «هاشوفر» وحتی‌آجودان بی‌گناه او که برایش خبر میاورد، توقیف شوند. سپس اعلام داشت که‌هس ازمدتها قبل عقل خودرا از دست‌داده بود. این درواقع یك‌توضیح دوجانبه‌بود. آلمانی ها طبیعتا می‌پرسیدند چرا پیشوا یك چنین آدمی را به معاونت و جانشینی احتمالی خود برگزیده است.

هس درواقع در آن زمان در اوهام خود خیلی جلورفته بود این وضع را دکترهای انگلیسی‌هس بزودی‌دریافتند.

اوضاعی که ورود او به انگلیس ایجاد کردبقدر کافی ناراحت کننده بود. جیب های‌او پراز فریبندگی و مغزش انباشته‌از رویائی بود که از پروفسور «هاشوفر» الهام میگرفت‌وبرای آمرزش گناهان جهان‌لحنی عیسی‌وار داشت. امارفتاراودر گرفتاری ناراحت کننده‌تر شد. وقتی که ماموریت اوجدی گرفته نشد، بلافاصله نشانه هائی از زجر و آزار کشف نمود. او فکر میکرد که مورد شکنجه‌قرار گرفته‌و مسموم‌ش کرده‌اند. دوبار سعی کرد خودکشی کند. باهرناامیدی فانتزی های او چند برابر میشد و دنیا بنظرش سخت وتیره می‌آمد. تاوقتیکه‌معتقد نشده بوددکترها وپرستاران اوقصد ندارند وی‌را عمدا مسموم کنند، ایشان راهم قربانی توطئه‌میدانست ومی‌گفت همه‌آنان‌ابزاز هیپنوتیز شده جنایتکاران نامرئی‌پشت پرده هستند، جنایتکارانی که می‌خواهندآلمان رامنهدم سازند، یعنی یهودیان. میگفت این حقیقت ازعینك عجیب و غریب آنان آشکار است. و همه بدون اراده تحت کنترل هستند.

برای غلبه بر مسموم کنندگان فرضی هس در خوردن غذا احتیاطات لازم را مراعات میکرد. اوناگهان بشقاب خود را باهمسایه ها عوض میکرد.

این تئوری‌بعدها گسترش یافت. هس می‌گفت پادشاه ایتالیا و مارشال «بادالیو» که در سال ۱۹٤۳ پیمان صلح جداگانه‌ای راامضاء کردند. هیپنوتیز شده‌اند. فیلد - مارشال «فن‌پاولوس» که بعد از شکست استالینگراد از رادیو روسیه‌سخنرانی کرد، وکنت «فن‌آستافنبرك» که‌در سال ۱۹٤٤ سعی کرد هیتلر را بقتل برساند، بوسیله یهودیان هیپنوتیز شده‌اند.

ادامه داد

مسابقات بسکتبال قهرمانی باشگاههای تهران

تیمهای دانشگاه - پیکان در دیدار سرنوشت

در دور نیمه نهائی پیکان ۷۴-۹۰ عقاب را شکست داد و دانشگاه ۶۶-۸۳ برواحد پیروز شد

دراین دوره مسابقات ابتدا ۱۶ تیم شرکت داشتند

ورزش

سر انجام شب گذشته با برگزاری دو دیدار بین تیمهای برگزیده پیکان . عقاب . ودانشگاه . واحد در دور نیمه نهائی‌تیمهای فینالیست در مسابقات بسکتبال قهرمانی باشگاههای تهران شناخته‌شدند. در سری مسابقات بسکتبال‌قهرمانی باشگاههای تهران ابتدا ۱۶ تیم شرکت داشتند که در چهار گروه چهار تیمی بازی مقدماتی را پشت سر گذاردند و از آن میان هشت تیم دانشگاه . عقاب . واحد.پیکان. صدری . دخانیات. تاج و آرارات برای مسابقات دور یك چهارم‌نهائی برگزیده شدند

بازیهای یك‌چهارم نهائی

در این دوره بازیها دردوگروه چهارتیمی‌بطور دوره‌ای انجام شد، دانشگاه . پیکان . صدری. آرارات در گروه اول و عقاب . واحد . دخانیات. تاج در گروه دوم مقابل یکدیگر قرار گرفتند . دانشگاه در گروه اول با پیروزی مطلق عنوان قهرمانی را بدست آورد ، حریف مستقیم این تیم پیکان بود که با اختلاف بیست امتیاز مغلوب گردید ، ولی شگفتی بزرك زمانی بوجود آمد که تیم امیدوار پیکان مقابل آرارات تا فاصله یکدقیقه‌به پایان وقت بازی با اختلاف ۵ امتیاز مغلوب بود و اگر این ادامه پیدا میکرد ، در دیدار های نیمه نهائی جائی برای پیکان وجود نداشت ، ولی شاید یك معجزه‌پیکان رانجات داد که پایان وقت ۵۹-۶۰ آرارات را جا گذارد ! به‌این ترتیب در شرایطی که دانشگاه بر آرارات ۴۶-۵۶ پیروز شد و پیکان ۵۰-۶۸ صدری را شکست داد ، دانشگاه‌با عنوان نخست و پیکان بامقام دوم گروه اول برای دیدار های اوج برگزیده شدند .

عقاب - واحد در صدرگروه دوم

تیمهای عقاب . واحد به ترتیب در گروه دوم ، مقامهای اول ودوم را بدست آوردند سایر تیمهای‌این گروه عبارت بودند از دخانیات و تاج، تیم جوان وپرتوان واحد که بازیکنان دانشسرایعالی استخوان‌بندی آنراتشکیل میدهنددر گروه خود دو پیروزی داشت و یك‌باخت باخت این تیم در یك شرایط استثنائی با نتیجه ۶۱-۶۲ مقابل عقاب بدست آمد ولی تاج را ۵۵-۷۱ ودخانیات را ۵۹-۶۶ مغلوب کرد .

به این ترتیب چهار تیم‌دورنهائی برگزیده شدند،عقاب‌تیم اول گروه دوم برابر پیکان تیم دوم گروه‌اول قرار گرفت‌و دانشگاه‌تیم اول گروه اول مقابل واحد تیم دوم گروه‌دوم

در پایان بازیهای دور یك‌چهارم جمعی از تیمهای شرکت کننده به شکل مسابقات و بازیکنان گروهی از تیمها اعتراض داشتند و این اعتراضات تا آنجا بود که طول چند ساله اخیر نظیر آن ندیده بودیم ، ولی با این همه هیئت بسکتبال تهران بعد از یك‌بررسی همه جانبه ، طی بخشنامه‌ای اعلام کردکه ازهیچکدام ازتیمهااعتراض اصولی ندارند .بنابراین طبق‌برنامه تنظیمی دیدار های اوج‌بعداز ظهر دیروز آغاز گردید .

تیم بسکتبال پیکان مدعی دانشگاه در بازی نهائی بسکتبال قهرمانی تهران از راست بچپ ایستاده : مقدسیان مربی تیم ، حداد ، عبدالرضا شجاع‌پور ، قائمیان ، مدنی ، بنی‌هاشمی ، رضاشجاع‌پور، عنایتی ، کریمی. نشسته : لاروئی، کشاورز ، لطفی ، هاشمی ، فاطمی.

پیکان - عقاب درنیمه نهائی

نخستین بازی را دو تیم پیکان‌و عقاب برگزار کردند ، پیکان‌تیمی که در یك شرایطاستثنائی دردیدار های یك چهارم نهائی برابرآرارات به پیروزی رسید و به جمع تیم های فینالیست راه یافت ،درخشان ترین بازی خود را طول دیدار های انجام شد ،مقابل عقاب بنمایش گذارد ، ولی رویهم این‌تیم با موجودیت فردی بمراتب بهترازاین میتواند عمل کند ، خصوصیات جسمانی افراد این تیم در یك‌حد با ارزش میباشد قدرت فردی و مهارت های آنها چشم گیر است ولی در کار دستجمعی آهنك‌لازم را ندارند و این بیشتر از آن‌جهت است که جز در شرایطی که‌مجبور باشند ، از تمام هستی خود درزمین بهره نمیگیرند و عموما داودحداد ومحمدلطفی درسایه مهارت فردی شانس دیگران را از میان میبرند و تمام توپها در آخرین لحظه بوسیله آنها به سبد حریف پرتاب میشود ، درحالیکه‌در یك حدمتعادل مظفر بنی‌هاشمی - رضاشجاع‌پور - کامبیز قائمیان میتواند درحد آنها به‌تیم خدمت کنند .

آرایش پیکان متعادل نیست

داود حداد و محمد لطفی تمام طول بازیها در تیم خود نقش یك مهاجم مطلق را دارند واین سبب میشودکه در تمام بازیها ، بدون خطای شخصی ویا با یکی دوخطا زمین را ترك کنند و در بعضی شرایط که خطای آنها زیاد می‌شود ، درخط حمله مرتکب‌میشوند نه هنگام دفاع ، درحالیکه سایر بازیکنان خوب این‌تیم عموما بعلت ۵ خطای شخصی مجبور به ترك میدان میشوند و این بدان سبب است که سنگینی‌کار دفاع ، در غیاب دو چهره یاد شده روی‌دوش آنها بیشتر و غیرقابل تحمل است.

عقاب تیمی سازنده

از اینرو اگر دو بازیکن‌پرتمر این تیم در خدمت تیمهای انتخابی یا ملی قرار گیرند ، در هیچ شرایطی قادرنخواهندبود این‌چنین پرتمر باشند ، زیرا قانون‌بسکتبال امروز ابتداروی دفاعی استوارمتکی است و بعد حمله . بنابراین چهره های درخشان تیم در حقیقت آنها هستند که بار سنگین دفاع را به دوش می‌کشند . گذشته از این اگر پیکان مقابل تیمی قرار گیرد که با روش یارگیری متحرك و یا جاگیری یارگیری فشرده ، داود حداد و محمد لطفی را مهار کنند، روش و نقشه‌ای شناخته شده در خدمت این تیم نیست که دیگران از آن بهره گیرند .

عقاب یکی از تیمهای سازنده بسکتبال باشگاههای تهران است، این تیم در هرشرایطی گروهی چهره های تازه بمیدان فرستاده که در این زمان جمعی از آنها را در سایر تیمها حاضر می‌بینیم ، شکست عقاب مقابل پیکان قابل پیش‌بینی بود و بگمان ما این تیم در سایه شایستگی و فداکاری توانست در صدر گروه خود قرار گیرد. محمد کمالی که درگذشته اورا بانام سولنك می‌شناختیم سرشناس‌ترین چهره این تیم است واز او که بگذریم مسعود مولائی بازیکن سابق تیم کرمانشاه، سپهر مستشاری - ژوزف ساروخانف و حسین غلامعلی‌پور سایر چهره‌های امید و جوان این تیم میباشند ، که گذشته هرگز آنها را در تیمی قهرمان یا تیمهای منتخب و ملی ندیده‌ایم ، باچنین خصوصیاتی عقاب نمیتوانست برتیمی‌چون‌پیکان که حتی افراد ذخیره آن میتوانند یك تیم خوب تشکیل دهند پیروز گردد ، وقت اول بازی ۳۱-۴۷ و در پایان دیدار ۷۴-۹۰ بسودپیکان به پایان رسید وبه این ترتیب ، پیکان که در دور یك چهارم‌نهائی بایك معجزه از خطر سقوط نجات پیدا کرد ، نامزد دیدار نهائی در بسکتبال‌قهرمانی باشگاههای‌تهران شد .

دانشگاه - پیکان در دیدار نهائی

دومین دیدار را در این شب تیم های دانشگاه و واحد برگزار کردند ، دانشگاه تیمی که نامزد عنوان قهرمانی میباشد ، در این بازی دشواری فراوان نداشت ، در وقت اول ۲۶-۵۱ ودر پایان بازی ۶۶-۸۳ برواحد پیروز گردید وبه این ترتیب تیمهای دانشگاه - پیکان بازی سرنوشت قهرمانی باشگاههای تهران را برگزار خواهند کرد ، درحالیکه دو تیم مغلوب عقاب ، واحد برای عنوان سوم مبارزه خواهند داشت و یاد - آوری این مطلب که دانشگاه در دور یك چهارم نهائی یکبار بر پیکان پیروز شده است ارزش‌بازی این دو تیم را بیشتر میکند .

فروشگاه ناصری میدان ثریا باطلاع میرساند

ساعتهای نازوریف اتومیك باتشریك‌مساعی متخصصین سویس وایرانی مخصوص طبقه‌اشراف‌وممتاز کشورها ساخته شده است وتنها ساعتی است‌که در دنیا تا مدت ۵ سال درمقابل هرضایعه‌ای تضمین میشود . فروشندگان طبق تعهدی که‌نموده‌اند،ملتزمندساعتهای نازوریف اتومیك را به اشخاصی بفروشند که ضامن معتبری شخصیت آنها را تائید بنماید . فلذا ازفروش ساعت نازوریف اتومیك بدون معرف معذوریم.

۱-۲ آ-۱۲۶۰۸ حسین ناصری

EFBOX
دربازکن برقی
اف باکس
باگوشی نشکن وقفل برقی آلمانی
باقساط ۶ ماهه وتضمین پنجساله
مرکزفروش ونصب : شرکت کارور
روزولت میدان ۲۵ شهریور ساختمان منوچهری
تلفن ۷۶۲۳۸۴
سعدی جنوبی سرای صدقی نژاد
تلفن ۳۳۵۸۴۴
وکلیه الکتریکی های معتبر

ازامشب درسینما
مارلیك
خیابان کارون‌چهارراه‌هاشمی

شاهکار کمپانی والت دیزنی

ماشین سحرآمیز
رنگی

THE LOVE BUG
باشرکت: دین جونز
میشل لی. بادی هکت
دیوید تاملینسون

از امشب در سینماهای
اونیورسال
اروپا - میامی - آسیا -
ایران - ساینا - تیسفون
«استیوریوز» قهرمان غول‌پیکر فیلمهای پرحادثه دراین شاهکار قهرمانی پرده سینما را ازآتش و خون وحادثه لبریز میسازد

ناصر ملك‌مطیعی
درفیلم
علی بی‌غم
درویش وخاك پای همه

مارشال ۴ ستاره...
پنکه مارشال
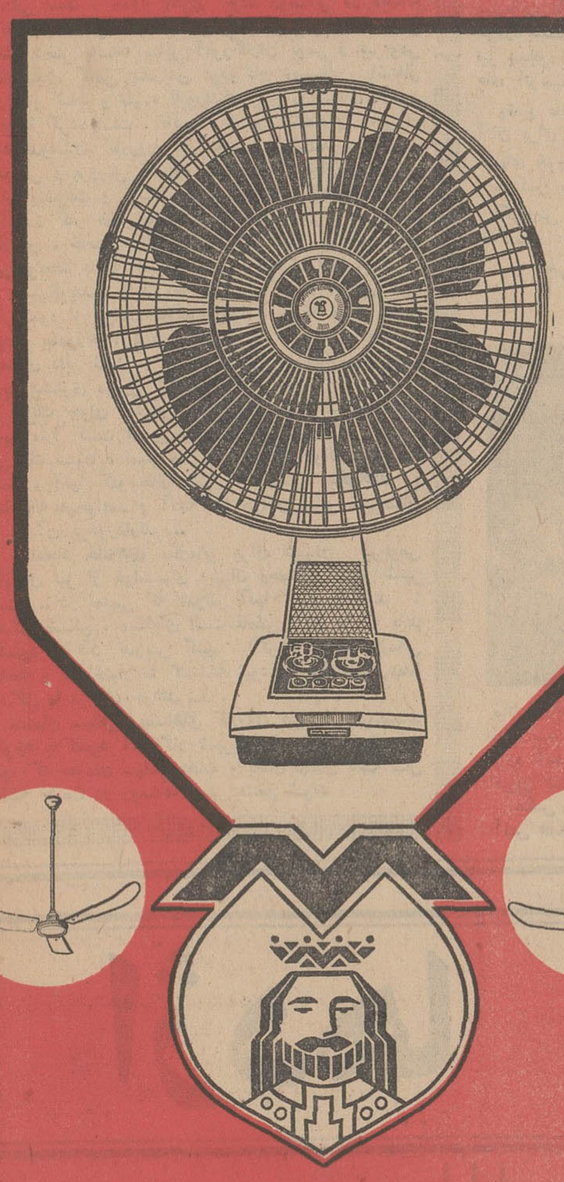
★ ستارهٔ اول - بخاطر پیه وزیهای درخشان در مبارزه با تابستان های گرم
★ ستارهٔ دوم - برای قدرت فوق العاده و تکنیک دقیق و عالی
★ ستارهٔ سوم - بخاطر معروفیت جهانی و تسخیر بازارهای بین المللی
و
★ ستارهٔ چهارم بافتخار ایجاد یک تحول بیسابقه درسال ۱۹۷۰

آغاز هفته چهارم
نمایش درسینما
پارامونت
کرك داگلاس
فی‌داناوی . دبوراکار
در فیلمی
بکارگردانی ونوشته
الیاکازان

The Arrangement
سازش
پاناویژن و رنگی
محصول برادران‌وارنر
پخش‌از متروگلدوین‌مایر
ساعت ۹٫۳۰ بعدازظهر امروز و شنبه فیلم سازش‌درسینما پارامونت بزبان انگلیسی نمایش داده می‌شود .

سازمان تربیت بدنی ایران برگزار میکند
همه‌شب ساعت ۷ بعدازظهر
پنج‌شنبه‌ها وجمعه ۵ و ۸ بعدازظهر

سیرك عظیم مجارستان
قیمت بلیط.
۵۰-۱۰۰-۱۵۰-۲۰۰-۳۰۰ ریال
خیابان روزولت روبروی امجدیه

شماره هجدهم خردادماه ۴۹
مجله روشندل
منتشر شد . خواستاران اشتراك میتوانند به نشانی ذیل مکاتبه فرمایند .
تهران- خیابان شاه‌آباد . ۱-۲

آغاز چهارمین وآخرین هفته نمایش در
شهر فرنگ
اولین سینمای ممتاز ۴ ستاره ایران ★★★★
رابرت ردفورد
جین فاندا
شارل بوایه
در فیلم
رنگی

پا برهنه در پارك
BAREFOOT IN THE PARK
تهیه‌کننده : هال‌والیس
کارگردان : جین‌ساکس
محصول کمپانی پارامونت
روز شنبه ساعت ۹٫۴۵ بعدازظهر این فیلم درسینما شهر فرنك بزبان انگلیسی نمایش داده میشود .

در اراضی خالصهٔ «جلفا» آذربایجان

کوی کارمندان ایجاد می‌شود...

تااواخر این‌ماه ، اراضی «جلفا» برای خانه‌سازی دراختیار کارمندان گذاشته خواهدشد

زمین های خالصه بخش جلفا به وزارت آبادانی و مسکن واگذار شد و چند روز قبل نیز اختیار تقسیم زمین ها با نظارت استانداری به ادارهٔ آبادانی و مسکن آذربایجان شرقی واگذار گردید . بدین ترتیب دیگر برای تقسیم زمین نیازی به مراجعه بمرکز نیست و کلیه کارمندان و داوطلبان می‌توانند باتهیه نقشه ساختمان مورد نظر وارسال آن به استانداری و بانظر شهرداری وادارهٔ آبادانی و مسکن و دفتر فنی نسبت به‌خرید زمین و شروع ساختمان اقدام کنند

این مطالب را آقای سرلك استاندار آذربایجان شرقی در اجتماع کارمندان ادارات دولتی و مردم بخش مرزی جلفا ایراد کرد آقای سرلك یادآور شد که با واگذاری زمین‌های بخش جلفا به کارمندان و مردم این بخش ، جلفا توسعه زیادی خواهد یافت. استاندار آذربایجان غربی که برای بازدید و افتتاح چند طرح عمرانی به جلفا سفر کرده بود، پس از سخنرانی در اجتماع کارمندان و مردم جلفا ،ازدبستان دخترانه و تاسیسات راه‌آهن ، دیوارساحلی سد ارس ،تاسیسات راه‌آهن و گمرك جلفا دیدن کرد و پس از افتتاح موتور برق هشتاد کیلوواتی شهرداری جلفا ، عازم مرند شد . آقای سرلك ازموتور های برق مرند و خانه جوانان شیروخورشید این شهرستان بازدید نمود و سپس به تبریز بازگشت .

با اجرای بخشنامه جدید

بازار حمامهای رشت کساد شد

بموجب بخشنامه‌ای که از طرف اداره کل بهداری رشت به گرمابه‌داران این شهر شده بود دیروز آخرین روز مهلت استفاده عمومی مشتریان حمام از کیسه ، حوله‌لیف و لنك پایان یافت .

این بخشنامه بمنظور جلوگیری‌از بیماریهای عفونی و قارچی صادرشد و بهمین جهت از روز گذشته گرمابه داران کسانیرا که فاقد وسائل اختصاصی بودند بحمام راه ندادندیك گرمابه‌دار در این مورد بخبرنگار ما گفت : از صبح تا بعد از ظهر فقط مبلغ ۸۰ ریال کار کرده‌ام در حالیکه مخارج گرمابه من روزانه در حدود ٤ هزارریال بود .

دیروز بطور کلی وضع حمامهای رشت کساد بود و عده‌ای ازگرمابه‌داران نیز از روشن کردن « تون » حمام خودداری کرده بودند .

سیمای شهرستانها

از پولاوگ ٦٤٢

کازرون

آموزش وپرورش

بسط و توسعهٔ فرهنك درکازرون که طی سالهای اخیر صورت گرفته ، نکته‌ای است قابل احتساب ودر خور توجه .. اگرچه وسعت وجمعیت شهر و روستاهای کازرون ، ادامهٔ تلاشهای فرهنگی را ایجاب میکند ولی بادرنظرگرفتن این موضوع که در شهر کازرون هفت دبیرستان دخترانه‌وپسرانه ، ۲٦ دبستان پسرانه‌ودخترانه و دانشسرای مقدماتی وجود دارد و درروستاها ، چند دبستان ودبیرستان و تعداد زیادی مدارس سپاه دانش و کلاسهای پیکار بابیسوادی دائر شده است ، میتوان باهمینی که فرهنك کازرون دارد پی‌برد .

در دبستانهای شهر کازرون ۸٦٦۱ دانش‌آموز و در دبیرستان‌های‌شهر و دهات کازرون ٤۵۹٤ محصل‌به تحصیل اشتغال دارند و ۳٦ دبیر لیسانسیه و ۵۸ دبیر دیپلمه در دبیرستان‌ها تدریس میکنند .

دانشسرای مقدماتی کازرون که مدت مدیدی از تاسیس آن نمیگذرد و جزو اقدامات فرهنگی ۳ سال اخیر کازرون است باداشتن ٦۴ دانش‌آموز می‌تواند پشتوانه‌ای برای تامین کادر آموزشی مدارس این‌شهر باشد و تلاش سپاهیان دانش در روستاها و فعالیتی که در یك سطح کلی برای بالارفتن معلومات عمومی‌روستا-نشینان صورت میگیرد ، همه و همه مایه‌های امیدی است برای آیندهٔ مردم این دیار تردید نیست که در گذشته ، کودك روستائی کازرونی یا از مدرسه وکتاب وقلم نامی شنیده بود ویا اگر خیلی استعداد داشت ، بزحمت میتوانست چند سطری بنویسد ویا بخواند ... اما امروز حقیقتی شیرین وامیدوارکننده در روستاها متجلی است . حدود ۷هزار کودك روستائی در دهات به‌تحصیل مشغولند و ۸۷ سپاهی دانش پسر و ۹۵سپاهی دانش دختر باضافه سایر آموزگاران بومی و غیربومی باعلاقمندی کامل بتدریس نوباوگان روستائی اشتغال دارند و کتاب و فلم ، تادورافتاده‌ترین روستاهای کازرون راه‌پیدا کرده است . تاآنجا که من شنیدم و جمعی از فرهنگدوستان کازرون نیز تائید میکردند ، رئیس آموزش و پرورش کازرون مردی است فعال و صمیمی برای پیشرفت و توسعهٔ بیشتر فرهنك برنامه‌هائی داردو به‌آینده کار خود امیدوار است اما بازهم مردم مستعد کازرون ، خاصه جوانان پرشور این شهر توقعاتی دارند این توقعات نشانهٔ استعداد و رشد فکری آنها است .

میگویند : باید یك هنرستان صنعتی دراین شهر دائر شود تا جوانان علاقمند بتوانند حرفهٔ مورد علاقهٔ خودرا بیاموزند ، باید استادیوم و کلوب‌های ورزشی متعددی دائر شود ،و بوضع ورزش در مدارس‌این‌شهر توجه بیشتری مبذول گردد .

یك جوان کازرونی میگفت : تنها سینمای این شهر مارا کشت ازبس فیلمهای تکراری نمایش داد... این یك سینما ، نمیتواند وسیلهٔ تفریح جوانان یك‌شهر باشد ، آنها کلوب‌های هنری و ورزشی میخواهند ، کتابخانه میخواهند و آنچه که جوانان سایر شهرستان ها از آن برخوردارند ...

ایجاد خانه‌های سازمانی برای دبیران غیربومی کازرون نیز از خواستهای دبیران زحمتکش این شهر است ... در تماسی که بادونفر آنها داشتم میگفتند : مشکل مسکن ، مساله‌ای است غامض برای ما که باید باآسودگی فکر تدریس کنیم . اگر خانه‌های سازمانی ساخته و در اختیار ما گذاشته شود ، حقیقتامشکل‌عمدهٔ زندگی ما برطرف خواهد شد .

معلمان سپاهی روستاهای کازرون نیز اظهارمیداشتند باتوجه به‌کمبود آموزگار شهری،خوب است اجازه‌داده شود که معلمان سپاهی دهات ، بجای ۵سال باسه سال سابقه خدمت در روستاها بشهر منتقل شوند .

صدور گواهینامه رانندگی

درشهرهای گیلان شروع شد

* اعزام افسران راهنمائی و رانندگی به شهرستان های گیلان بمنظور امتحان رانندگی ازمتقاضیان گواهینامه رانندگی شروع شد .

گزارش خبرنگار ما از رشت حاکی است ، این اقدام بدنبال تقاضای مکرر اهالی شهرستان - های گیلان از مقامات اداره راهنمائی و رانندگی رشت‌صورت گرفت و روز گذشته بدستور سرکار سرهنك اسدی ، رئیس شهربانی استان گیلان قرار شد از این پس افسران راهنمائی و رانندگی هفته‌ای ۲ روز به شهر های بندر پهلوی‌ولاهیجان‌مسافرت کنند و از متقاضیان گواهی نامه رانندگی امتحان بعمل آورند .

این برنامه بسرپرستی سرکار سروان همدانیان معاون راهنمائی ورانندگی گیلان انجام میشود و بزودی در لنگرود ، رودسر و سایر شهرهای دیگر گیلان نیز اجراء خواهد شد .

اخبار شهرستانها

بدنبال دستگیری اعضای یك باند قاچاق هروئین در تبریز

شهربانی تبریز از مردم تقاضای همکاری کرد

قربان اسمعیل‌زاده شفیعی‌معروف به قربان سرکه‌چی

عبدالحسین توانا معروف به ساری عبدالحسین

چندی قبل مامورین مبارزه با مواد مخدر شهربانی تهران اطلاع یافتند که باندی مجهز در تهران و تبریز اقدام به تهیه هروئین نموده و در این دوشهر به کار قاچاق تریاك و هروئین اشتغال دارند .

دایره مبارزه با مواد مخدر شهربانی تهران با اطلاع‌ازجریان به یکی از مامورین خود بنام سروان فاطمی ماموریت داد که پس از رسیدگی دقیق نسبت به دستگیری قاچاقچیان اقدام نماید. سروان فاطمی با همکاری گروهی از ماموران مبارزه با مواد مخدر تهران تحقیقات دامنه‌داری را در این زمینه آغاز نمود و پس از چندی متوجه شد که مرکزاصلی فعالیت باند مذکور در تبریزقرار دارد . افسر مزبور با اطلاع‌ازاین موضوع به تبریز عزیمت کرد و پس از تماس با تیمسار سرتیپ بیگلری سرپرست شهربانی‌های آذربایجان شرقی ازایشان‌تقاضای کمك نمود .

بدستور تیمسار سرتیپ‌بیگلری سروان پاشابیکی رئیس گروه مبارزه با مواد مخدراستان‌همکاری خودرا با ماموران اعزامی آغاز نمود و پس از یك سلسله فعالیت های دامنه‌دار سرانجام دونفر از اعضای باند باسامی عبدالحسین توانامعروف به «ساری‌عبدالحسین» وقربان اسمعیل‌زاده شفیعی‌معروف به «قربان سرکه‌چی» با مقدار ۱۳۵۰ گرم هروئین و تریاك دستگیر شدند و پس از تنظیم پرونده به دادگاه نظامی اعزام گردیدند .

تیمسار سرتیپ بیگلری دراین مورد اظهار داشت:مردم‌آذربایجان باید برای دستگیری قاچاقچیان تریاك و هروئین با ماموران‌مبارزه باموادمخدر همکاری کنند و هر کجا دیدند که این سوداگران مرك بساط خودرا پهن کرده‌اند، فورا جریان را بمقامات مربوطه اطلاع دهند .

داوطلبان شرکت درکلاسهای شبانه دانشگاه تبریز

پس ازامتحان ورودی ، کارت معافیت‌خدمت وظیفه را ارائه خواهند داد

عده‌ای ازداوطلبان ثبت‌نام در امتحانات‌ورودی کلاس‌های شبانه دانشگاه تبریز که‌بعللی‌تاکنون برك معافیت خدمت وظیفه عمومی تهیه نکرده‌اند، ز دانشگاه تبریز درخواست کردند ، که‌بطریقی ترتیب شرکت آنها در امتحانات ورودی‌داده‌شود و ثبت‌نام قطعی آنان موکول به ارائه برك‌معافیت ویا پایان خدمت باشد .

خبرنگار ما در تبریز گزارش داد :کمیته اجرائی امتحانات کلاسهای شبانه با این تقاضا موافقت کرده است و بزودی آگهی‌ثبت‌نام کلاس‌های مزبور منتشر خواهد شد .

تبریز ، در قرق پشه !

پشه‌های مهاجم مدتی نظم شهر را بهم زدند !

دیروز بعلت هجوم میلیون ها پشه «مهاجر» شهر تبریز بمدت ۵ساعت بحال غیرعادی درآمد و عبور و مرور وسائط نقلیه ومردم در کوچه‌ها و خیابان ها بااشکال روبرو شد .

مغازه‌داران براثر هجوم این میهمانان ناخوانده «در» مغازه‌های خودرا بستند و کلیه اتومبیلداران نیز باوجود هوای گرم تبریزشیشه های اتومبیلهای خودرابالا کشیدند

وضع عابران نیز تماشائی بود آنان برای فرار از نیش پشه ها کتهای خودرا به سرشان کشیده و هرکدام بسوئی فرار میکردند.

گزارش خبرنگار ما در تبریز حاکیست : پشه‌ها که از قسمت غرب تبریز وارد شهر شده بودند و در جهت وزش باد حرکت می‌کردند کم کم از سمت‌مشرق‌خارج شدند و وضع شهر که بمدت ۵ ساعت بهم ریخته بود دوباره‌بحال عادی بازگشت .

آتشی که درپنبه افتاد!

قبلا اطلاع داده شد : طی آتش سوزی نسبتا شدیدی که درچهار انبار پنبه در اصفهان روی داد ،خسارات زیادی به‌صاحب پنبه‌ها وارد آمد .و مامورین آتش‌نشانی‌پس از مدتی تلاش موفق باطفاء حریق شدند .

عکس ماموران آتش‌نشانی راهنگام خاموش‌ساختن شعله های آتش نشان میدهد .

هنرستان تئاتر درگیلان گشایش میابد

برای پذیرفته شدن در این هنرستان مدرك تحصیلی شرط نیست !

یك‌مرکز آموزش‌تئاتر در رشت ایجاد میشود این مرکز از اول مهرماه سال جاری آغاز بکار میکند و اساتید هنر تئاتر در آن بتدریس‌مشغول‌خواهند شد .

گزارش خبرنگار ما در رشت حاکیست :برای اولین باربعدازتهران مرکز آموزش تئاتر گیلان در رشت ازاول‌مهرماه سال جاری هنرجو میپذیرد .

بودجه طرح مذکور از محل بودجه عمرانی برنامه چهارم تامین شده است برای‌این‌هنرستان تئاتر اساتید متخصص و برگزیده ازتهران‌انتخاب میشوند .

بقرار اطلاع برای شرکت در این‌هنرستان‌فقط استعداد هنری کافی است وهنرجویان بطور رایگان به تحصیل فن تئاتر می‌پردازند .

بافتتاح یك واحد گاوداری دررشت

لبنیات‌مورد نیاز گیلان تأمین میشود

دراین مرکزگاوداری روزانه ۱٤ تن شیر تولید خواهدشد

با افتتاح یك واحد گاوداری‌در رشت ، کمبود مواد لبنیاتی دراین شهر و سایر شهرهای گیلان مرتفع خواهد شد .

این واحد گاوداری ظرفیت پذیرش و نگهداری ٦۰۰ راس گاو اصیل را دارد و روزانه بیش از ۱٤ تن شیر تولید میکند .

یك مقام مطلع شرکت سهامی کشاورزی و دامپروری سفیدرود، وابسته بوزارت جنك اعلام کرد: یك واحد گاوداری این شرکت که از ۲ سال قبل در نزدیکی رشت‌احداث‌شده‌است از شهریور ماه آینده آغاز بکار میکند .این مقام افزود باین ترتیب کلیه نیازمندیهای استان گیلان ازلحاظ لبنیات تامین میشود و کمبودمواد لبنی در نواحی مختلف استان گیلان که هم‌اکنون محسوس است مرتفع خواهد شد .

واحد گاوداری شرکت‌مذکور که با اصول استاندارد بین‌المللی تاسیس میشود ، قادر است ٦۰۰ راس گاو اصیل راپذیرد و طبق پیش‌بینی این مرکز گاوهای مذکور روزانه بیش از ۱٤ تن شیر تولید خواهند کرد که پس از رفع احتیاج روزانه رشت مازاد آن به‌بازارهای مجاور حمل‌خواهد شد . این شرکت همچنین در سطح ۲۰ هزار هکتار از اراضی مجاور شهرستان رشت اقدام به ایجاد تاسیسات وسیع کشاورزی و دامداری کرده است وتاکنون در سطح ۱۱٤۰۰ هکتار عملیات کشت گیاهان روغنی و علوفه‌ای رابپایان رسانده است .

۵۰مسافر قاچاق !

دربرازجان دستگیرشدند

روز گذشته مامورین اداره اطلاعات شهربانی برازجان با همکاری مامورین ژاندارمری ۵۰ نفر مسافر را که تصمیم داشتند بطور قاچاق به‌کویت عزیمت کنند دستگیر کردند .

خبرنگار مادر برازجان گزارش داد : ضمن تحقیقاتی که از این عده بعمل آمد معلوم شد که‌آنها باراهنمائی دونفر قصد عزیمت به کویت را داشتند و دونفر راهنما مبالغی بهمین منظور از مسافران اخذ کرده‌اند .

شهرها و نرخها

* نرخهای زرند کرمان

* برنج رشتی :
کیلوئی ۳۰الی ٤۰ ریال .
* خیارسبز :
هرکیلو۷ ریال
* گوجه درختی :
یك کیلو ۲۵ ریال .

۱٦ کیلو تریاك

کشف شد

دیشب چند تن از ماموران‌مبارزه باموادمخدر شهرستان تربت حیدریه ضمن گشت در حوالی کال‌رباط موفق شدند از سه نفر قاچاقچی باسامی ولی‌الله نظام، غلامرضا ابراهیم‌زاده و محمد گلزاری مقدار ۱٦کیلوو۲۰۰گرم تریاك کشف نمایند .

۲۲۵۵ کیلو چای قاچاق کشف شد

یك قاچاقچی افغانی هنگام حمل مقدار ۲۲۵۵ کیلو چای‌قاچاق بدام ماموران هنك ژاندارمری بیرجند افتاد و بااتومبیل حامل‌چایهای قاچاق تحویل مقامات قانونی گردید .

هنگام دستگیری این قاچاقچی مامورین ژاندارمری «شاه‌رخت» نیز حضور داشتند .

بازرسان‌شاهنشاهی در «نهاوند»

اعضای هیئت بازرسان شاهنشاهی بریاست تیمسار سرلشگر فرجادی وارد نهاوند شدند و از طرف فرماندار ، روسای ادارات دولتی و گروه کثیری از مردم این شهرستان مورد استقبال قرار گرفتند .

خبرنگار مادر نهاوند گزارش داد : بازرسان شاهنشاهی ساعت ٦ بعدازظهر دیروز در سالن دبیرستان ابن‌سینا در اجتماع‌مردم نهاوند شرکت کردند .در این محل تیمسار فرجادی اهمیت کار بازرسان رابرای رسیدگی به شکایات مردم تشریح کرد و ۱۲ نفر از اهالی‌محل را برای‌همکاری بابازرسان شاهنشاهی برگزید ، بازرسان شاهنشاهی بمدت یك هفته در نهاوند اقامت خواهند داشت .

بعلت تراکم مطالب . درج ستون
اطلاعات سازمان شهرستانها
شغلات و لایات
در این شماره ، میسر نشد .

بفاصله چند روز برای دومین بار

مزارع جو گنبد کاوس آتش گرفت

ساعت ۵بامداد دیروز مزارع‌جوبخش هفت‌گنبد کاوس دچار آتش‌سوزی شد . مامورین پادگان گنبد کاوس باظارت سروان منطقی‌نادر وباهمکاری مامورین آتش‌نشانی و هزاران نفر از مردم گنبدکاوس ، پس از ده ساعت تلاش موفق باطفاء حریق‌شدند .

خبرنگار مادر گنبدکاوس گزارش داد : براثر این حریق‌حدود یکهزاروپانصد هکتار مزرعه جوازبین رفت .

چند روز پیش نیز در همین محل آتش‌سوزی روی داد و طی آن دوهزار هکتار مزرعه‌جو تبدیل به‌خاکستر شد ! هنوز علت آتش سوزیها معلوم نیست ومامورین سرگرم تحقیق میباشند .

فروش داروهای فاسد ردارو خانه‌ها

در جلسه شورای انجمنهای محلی شمیران مطرح‌واز اینکار بشدت انتقاد شد

* در اراضی موقوفه باید پارك وورزشگاه ایجادشود

جلسه شورای عالی انجمن‌های محلی شهرستان شمیران باحضور آقایان خواجه‌نوری نماینده مردم شمیران در مجلس شورای ملی، نصیرالدین خواجوی عضو انجمن شهر تهران ، مهندس صالحی معاون شهرداری تهران ، مدیر کل شهرداری و کلیهٔ روسای انجمن های محلی شمیران در «اختیاریه» تشکیل شد .

بنابگزارش‌خبرنگار ما درشمیران در آغاز جلسه تیمسارمعزی‌رئیس شورایعالی انجمن های محلی پیرامون تاسیس لوله‌کشی‌واحداث چاه عمیق در «رستم‌آباد» و «اختیاریه» جهت آبیاری باغ ها و زمین های مزروعی مطالبی‌بیان داشت واز سازمان آب که بااز بین بردن لوله‌ها خساراتی بمردم این منطقه وارد کرده ، انتقاد کرد : وی سپس به‌وضع‌نابسامان خیابان ها و کوچه‌های اختیاریه اشاره کرد و یادآور شد که در شرایط فعلی عبور و مرور وسائط نقلیه در این محل بسختی انجام میگیرد ، تیمسار معزی سپس‌در باره لزوم لاروبی قنات این‌منطقه وسیله شهرداری ، ایجاد پارك و ورزشگاه در اراضی موقوفه‌مطالبی بیان داشت . دومین سخنران جلسه آقای فلاح رئیس انجمن محلی امامزاده قاسم بود وی در آغاز از وضع بیمارستان‌مسلولین شاه‌آباد اظهار رضایت کرد و کار ادارات آموزش و پرورش و ثبت شمیران را مورد تقدیر قرار داد . ناطق سپس درباره وضع ساکنان «قاسم‌آباد» ، نبودن‌جاده اتومبیل‌رو در منطقه مزبور ولزوم ایجاد خطوط اتوبوس‌رانی‌شرکت واحد در قاسم‌آباد سخنانی ایراد کرد . آقای فلاح از تاکسی‌های شمیران انتقاد کرد و اظهار داشت : رانندگان تاکسی ها، هیچوقت از تاکسی‌متر استفاده نمیکنند و همیشه دوبرابرازمسافر کرایه دریافت میدارند .سخنران بعدی جلسه آقایان‌سرهنك‌صدرمی رجائی ، علائی و عرب بودند که به‌تفصیل پیرامون فروش دارو - های مانده و فاسد در بعضی از داروخانه‌های شمیران لزوم مرمت خیابانها و پیاده‌روها و اهداء یك زمین ۱۳۰۰ متری از طرف‌آقای لاجوردی برای احداث درمانگاه‌و ساختمان شیروخورشید سخن گفتند ، آقای خواجوی‌عضوانجمن شهر تهران وعده داد که‌خواست های اهالی را با مسئولان امر در میان بگذارد ، بعد آقای «خواجه نوری» نماینده مجلس شورای ملی از خدمات‌شیروخورشیدسرخ و سازمان زنان شمیران تشکر کرد و لزوم تشکیل کمیته های مربوط جشن های ۲۵۰۰ ساله شاهنشاهی را در شمیران و حومه یادآور شد .در پایان‌جلسه‌آقای مهندس صالحی معاون شهرداری تهران در مورد رسیدگی‌بخواست های‌مردم شمیران و رفع‌مشکلات مردم این شهرستان قول مساعد داد .

کوهنوردان اصفهان در «پیره غار»

چندتن از اعضای گروه کوهنوردی‌وابسته به خانه جوانان اصفهان بسرپرستی آقایان : اولیاء وخلیفه‌سلطانی ، برای بازدید از غارهای «سیدعیسی» و «پیره‌غار» اصفهان‌به این مناطق عزیمت کردند .

بموجب گزارش خبرنگار مادراصفهان : این عده پس ازبازدید از غارهای مذکور و نصب آرم مخصوص خانه جوانان، به‌اصفهان بازگشتند .

خوزستانیها وگرمای هوا ..

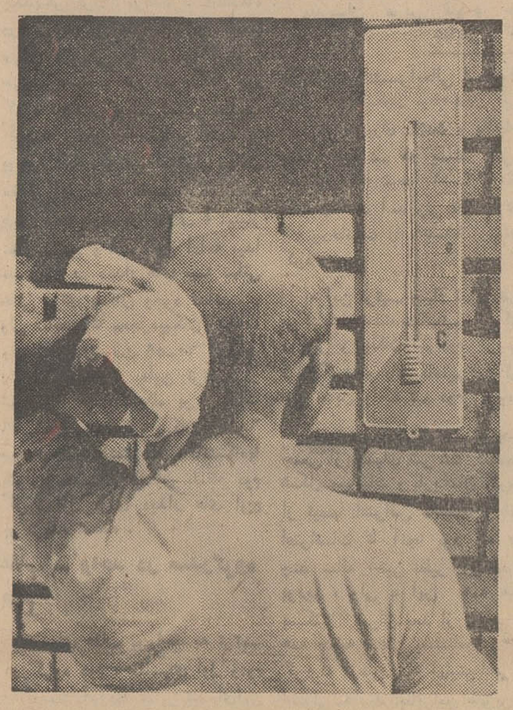

اینروزها گرمای هوا در خوزستان بیداد میکند و حرارت‌هوا در بعضی نقاط از ٤۰درجه متجاوز است . مردم این سامان برای فرارازگرما بهروسیله‌ای متوسل میشوند . جمعی که تمکن مالی دارند به‌شهرهای ییلاقی کشور عزیمت میکنند . گروهی دیگر با استفاده از کولرهای بزرك و کوچك محیط کار و خانه خودرا خنك نگه میدارند و عده‌ای دیگر نیز که قادر نیستند دست از کار و زندگی خود بکشند و ضمنا برایشان امکان ندارد که مغازه‌ها و خانه‌های خودرا باکولر و پنکه مجهز نمایند چاره‌ای جز سازش‌با گرما ندارند ...

این عکس ، نموداری است از شدت گرمای هوا در اهواز و نگرانی مردم ازبالارفتن درجه حرارت ...

نمایندگان اطلاعات

درخدمت مردم

مردم کرج ومشکلات تلویزیونی !

اززمانی که مردم کرج قادر باستفاده از برنامه تلویزیون شده‌اند،مشکلاتی در این مورد وجود داشته‌که تاکنون برای رفع آنها اقدامی نشده است . در کرج فقط از برنامه های یك کانال تلویزیون میتوان استفاده کرد و این کانال نیز تصاویر را بخوبی‌نشان نمیدهد . سال قبل شایع بود ، مقامات مسئول درنظر دارند باتصب دستگاه‌جدید رله ، پخش کامل برنامه‌های تلویزیونی را از تلویزیون-های کرج ممکن سازند، اما تاکنون دراین مورد ،اقدامی معمول نگردیده است .

بهرحال مردم کرج‌منتظرند که نقائص فعلی برطرف‌شود و آنها هم بتوانند کلیه برنامه‌های تلویزیونی‌راصاف ببینند

اژدها

-۱۱۰-

نوشته: احمد احرار

خلیفه سلطان حس میکرد بار سنگینی را از روی شانه‌اش برداشته‌اند. یکبار دیگر پای شاه را بوسید و اظهار انقیاد کرد. اما علیرغم آن مذاکره دوستانه و بردباری عجیبی که خلیفه سلطان در قبال فاجعه مرك چهار فرزندش بروز داده بود، بنظر میرسید شاه‌صفی حاضرنیست خلاصی او را برایگان تصویب کند . زیرا بهنگام خروج از تالار بار دیگر خلیفه سلطان را مخاطب ساخته گفت:

-حال که اینجا آمده‌یی بهتر است امروزه راهم ملازم باشی تا خلایق را معلوم شود اعتبار و آبروی ترا درین درگاه نقصانی حاصل نشده است !

دردجانگدازی تا اعماق استخوانهای پیرمرد نفوذ کرد. دریك لحظه شاه‌صفی اورا غافلگیر ساخته این آخرین ضربه را فرود آورده بود. اکنون خلیفه‌سلطان چاره‌یی نداشت بجز آنکه در ملازمت شاه نمایش آنروز را تماشا کند.نمایشی که بااجساد چهار پسر جوان‌و برومندش ترتیب یافته بود !

***

ساعتی بظهر مانده ، شاه صفی از عمارت اندرون خارج شد. سلطان‌العلماء خلیفه سلطان اعتمادالدوله و ابوالقاسم بیك‌ایواقلی ایشیك‌آقاسی باشی شاه را ملازمت میکردند.

در ایوان چهل‌ستون بعداز آنکه‌اعیان وارکان دولت وسران قزلباش و امنای دربار احترامات لازمه معمول داشتند و تشریفات مرسوم انجام گرفت شاه صفی دستها را بکمر زده پای راست خود را اندکی جلوتر فرار داد ولختی بحالت تفکر در آینمای مقابل ایوان خیره‌ماند وسپس گفت:

- قاعده‌ایست قویم و مقیاسی است‌قدیم که فرمانروایان ژرف نگاه دوراندیش حزم واحتیاط را در جمیع امورسلطنت بجهت استحکام بنیان قصر خلافت‌جزو اعظم قواعدوآداب ملکداری‌و دادگستری ورعیت‌پروری بدانند وبوجهی مراقب‌این معنی باشند که فتنه‌گران و واقعه‌طلبان دست از دامان سرادق ناموس سلطنت کوتاه کنند.

ظلم‌هائی که بعالم پیداست
همه عدل است ولی ظلم نماست

بنابهمه این جهات لازم دانسته‌ایم در داخله درگاه ملایك‌پناه پاره‌یی‌اصلاحات صورت وقوع پیدا کند و محض دوام دولت وقوام سلطنت واستحکام‌مبانی دین وآئین بعضی اقارب وارحام که خیالات مفسده‌انگیز عارض دماغشان شده بود واحتمال میرفت پای از دایره اطاعت‌و ارادت بیرون گذارده منشاء فساد و مصدر عناد واقع شوند قبل از آنکه دفعشان مستلزم جاری شدن خونهای بیشتری باشد از صحنه حیات بعرصه ممات‌انتقال یابند... وبعلاوه چون ازبدو طلوع‌این‌دولت بواسطه‌ابتلائات‌واشتغالاتی چند مجال حاصل نشده بود در مناصب خدمه کریاس گردون‌اساس به تناسب احوال و اوضاع تغییراتی داده تربیت یافتگانی را که بیشتر مناسب اینگونه خدماتند منصوب ومعین کنیم‌اینك رستم بیك رابه‌سپهسالاری کل جنود ظفرنمود و چراغخان زاهدی را که سوابق‌خدمات خانگی در حوزه دارالارشاد اردبیل معلوم همگان بوده وخود او در اینمدت مصدر خدمات لایقه قرار گرفته‌و اثبات لیاقت وکفایت کرده است بمنصب قورچی باشیگری معین و منصوب میداریم . ضمنا از آنجا که عوارض کهولت بر عالیجاه خلیفه سلطان اعتمادالدوله عارض و این حالت معارض تکفل امور دیوانی میباشد ایشانرا نیز معاف میداریم که ترك مباشرت امور دیوانخانه کرده از کار دنیا بتدارك کار آخرت بپردازد ...

بلافاصله بعد از ایراد این سخنان ، شاه صفی ایوان عمارت دولتخانه را پشت‌سر نهادوبراسب سفیدخوش تراشی که بازین وبرك مرصع برایش آماده ساخته بودند نشست وبا جمع جانداران وقورچیان خاصه و شاطران و عیاران‌که پیشاپیش سواران میدویدند و رسیدن شاه را اعلام میکردند از عمارت‌دولتخانه خارج شد.

خیل‌ملازمان نیز شتابان اسبهای خود راسوار شده تاخت کنان از پشت‌سر روانه گشتندو در محوطه میدان بشاه پیوستند.

خلیفه سلطان باآنکه رسما از خدمت معاف شده بود اجبار داشت که با این جماعت همراهی کند. زیرا میدانست که چشمان تیزبین شاه‌صفی هر لحظه در جستجوی او خواهد بود و اگر در رفتن تعلل ورزد دودمانش بباد خواهد رفت . ازینرو همراه دیگران حرکت کرد و هنگامی بشاه رسید که اجسادمقتولین واقعه شب پیش را در مقابل شاه صفی نمایش میدادند.

همانطور که خلیفه سلطان پیش‌بینی کرده بود، صفی‌درحالیکه براسب‌نشسته بود دمبدم گردن میکشید و آشکار بود که اورا جستجو میکند. عاقبت هم وقتی چشمش به خلیفه سلطان افتاد با اشاره انگشت اورا پیش خواند . براثر این اشاره ملازمان راه باز کردند و خلیفه سلطان جلو رانده‌نزدیك‌شاه قرارگرفت وخود را برای مشاهده اجساد چهار فرزندش که بدنبال‌فرزندان قورچی‌باشی بمعرض تماشا میگذاردند آماده‌ساخت .

حتی سنگدل‌ترین‌دشمنان خلیفه‌سلطان نیز که حضور داشتند در حق خلیفه سلطان احساس رقت وترحم میکردند. تصور آنکه مردی چون خلیفه سلطان را باآن مرتبه و مقام بتماشای اجساد آغشته بخون چهار پسرش -پسرانی که از طرفی نوادگان شاه عباس بشمار میبودند- وادارندبرای هیچکس‌خوشایند نبود . معهذا استقامتی که خلیفه‌سلطان در جریان این نمایش دلخراش از خود بروز داد همگان را مبهوت ساخت زیرا در تمام آن مدت که اجساد را کشان-کشان آورده جلوی پای شاه صفی میانداختند و بعداز مدتی بطرف دیگر میکشیدند خلیفه سلطان چون کوهی استوار برجای ایستاده‌بودو تماشامیکرد بی‌آنکه حتی یک از چین‌های چهره‌اش تکانی بخوردو احساس اندوه یاتنفری را منعکس سازد.

نسخه های شفابخش

از سبزیها و میوه ها

ترجمهٔ مهدی نراقی

گل همیشه بهار (۲)

LE SOUCI

۴ـ ورم سرمازدگی

دمکردهٔ برك یاگل همیشه بهار را بصورت حمام برای ورم سرمازدگی بکار برید ورم سرمازدگی را ولو با زخم توام باشد معالجه میکند برای تهیه دمکردهٔ برك یا گل همیشه بهار باید پانزده تا سی گرم برك و گل همیشه بهاررادر یك لیتر آب جوش دوازده دقیقه دم کنید بعدآنرا صاف کنیدو دست‌ویا پای خود را که دچار ورم سرمازدگی شده است در آن بگذاریدومالش دهید.

نوشیدن دمکرده همیشه بهار هم در این موردمفید و موثراستو طرز تهیه و مقدار مصرف آن بشرحی‌است که در موردیبوست توضیح دادیم .

۵ـ دردهای معده

دمکرده برك یاگل همیشه بهاردرمان کاملی برای دردهای‌معده است وقتی گرفتار درد معده وسوء هضم و تخمه هم شدید هر روز سه‌بار وهربار یك فنجان از دمکرده گل همیشه بهاررا بنوشید .

برای تهیه دمکرده گل همیشه بهار باید ده یا بیست گرم گل تازه و یا پانزده تاسی‌گرم گلو برك خشك همیشه بهار را در یك لیتر آب جوش پانزده دقیقه دم کنیدو بعد صاف کنیدو با عسل شیرین سازیدو طبق نسخه‌ای که دادیم میل کنید.

۶ـ بحران‌های کبدی

دمکرده برك یاگل همیشه بهارخشك یاتازه آن‌برای درمان تنبلی کبد یایرقان تصفیه کننده کاملی استطرز تهیه ومقدار مصرف آن به‌ترتیبی‌است که در موردرمان یبوست‌شرح داده شد .

۷ـ بیماریهای پوستی

وقتی مبتلا به‌بیماریهای پوستی شده‌اید دمکرده‌گل وبرك همیشه بهار را بنوشید و بصورت محلول .شستشو بکاربرید.دمکردهٔ گل وبرك همیشه بهاربرای معالجه جرب و گال ، اگزما ، لکه های پیسی‌وکك مك مفیداستو باید هرروز دوبار دمکردهٔ گل همیشه بهار را به صورت محلول شستشو بکار برید.

۸ـ زخمهای سطحی

ضماد گل همیشه‌بهارزخمهای سطحی را خیلی زود التیام میدهد برای‌تهیه ضمادآن باید دوازده گل همیشه بهار را بچینید وبکوبید تاله شود بعدآنرا در داخل‌پارچه های نازك‌توری بریزید وآنراروی زخمها بگذارید تا چندین ساعت بماندو هرروز دو بار صبح وشب ضماد را تجدید و عوض کنید.

۹ـ قاعدگی های نامرتب

خانمهائی که دچار قاعدگی های نامرتب هستندباید دمکردهٔ برك یا گلهای همیشه بهار را هشت‌روز قبل از اولین روز قاعدگی هرروز سه فنجان بعداز غذا میل کنند.

دمکرده‌برك یا گل همیشه بهار دورهٔ رگل‌وقاعدگی را در خانم ها مرتب میکند ودردها و عوارض رگل ماهانه را برطرف میسازد.

برای تهیه دمکرده گل یابرك همیشه بهار باید پانزده‌تاسی‌گرم برك یاگل همیشه‌بهار خشك را یاده‌تابیست‌گرم گل یابرك‌همیشه بهارتازه را در یك لیترآب جوش‌بریزید ودوازده دقیقه دم کنیدبعدآنرا صاف کنید وبا عسل شیرین سازید وطبق نسخه‌ای که دادیم میل کنید .

۱۰ـ زگیل

ضماد برك های همیشه بهار زگیل را از بین می برد برای تهیه ضماد برك همیشه‌بهار دراین موردباید چهار یا پنج عددبرك همیشه بهار را بچینیدوبکوبید وخوب له کنید وآنرا در یك استکان الکل بریزید وبیست‌وچهارساعت بگذارید بماندتا خوب بخیسد ومواد شفا دهنده همیشه بهار در الکل حل شود بعدآنرا صاف کنیدو پارچه‌ای را در آن خیسانده‌وروی جاهائی که‌زگیل دارید به صورت کمپرس استعمال کنیدو حداقل چهل‌و هشت‌ساعت آنرانگه دارید .

نسخه‌های ژان کونزله

ژان کونزله کشیش علف شناس معروف سویسی‌در باره گل همیشه بهار در کتاب‌خود اینطور مینویسد :

خداوند گل همیشه‌بهار را تنها برای تزئین باغچه های ماخلق نکرده‌است تاچشمان ماازدیدن آن لذت ببرد بلکه خواص شفا بخش مفیدی دراین گل نهفته‌است که‌برای درمان بسیاری ازامراض بکار میرود .

۱ـ برگهای تازه گل همیشه بهار را بچینید وبکوبید وروی دمل ، اولسرهای قانقاریائی، زخم های سوختگی بگذاریدآنرا معالجه میکند .

گل همیشه بهار را پیشینیان نمی‌ـ شناختند درقرون‌وسطی خواص آن‌شناخته شدودر ردیف گیاهان داروئی قرارگرفت.

می‌توانید گل و برك همیشه‌بهار را بکوبید و بپزید وبا پیه خوك مخلوط کنید وبصورت مرهم برای درمان همان زخمها بکاربرید.

۲ـ برگهاوگل همیشه‌بهار را درعرق بخیسانید وآنرا صاف‌کنید تنطور همیشه بهار بدست می‌آید این تنطور را با آب چوشیده مخلوط کنیدوقسمت های پائین بدن را با آن شستشو دهید . خانمهائی که دچار عارضه ترشحات سفید هستند با این محلول اگرخود را شستشو دهند عارضه آنهابرطرف خواهدشد. تنطور همیشه بهار میخچه وزگیل را ازبین میبرد.

حکایتی تاریخی ازگل همیشه بهار

پوست سرکاترین دومدیسی جوشهای میزد که اغلب نمی‌توانست کاملا شانه کرده وآرایش دهدوازاین جهت خیلی درزحمت بود تااین که یکی‌از ندیمه هایش راهنمائی کرد که مدتی سرخود را با دمکردهٔ گل همیشه‌بهار بشوید اوشستو بکلی از این عارضه مزاحم خلاص شد وبپاس حقشناسی به ندیمه خویش گرانترین گردن‌بند های جواهر نشان خود را باو داد .

در تاریخ نوشته شده است که فرانسوای اول پادشاه فرانسه هم گرفتار میخچه پابود که بکمك گل همیشه بهار شفایافت.

ناصر ملك‌مطیعی

درفیلم

علی بی‌غم

یك سروگردن بالای همه

مقالات تندرستی وزیبائی دکتر گیلوردهاوزر

دکتر «گیلورد هاوزر» در زمینه تندرستی وزیبائی مقالات تازه وجالبی تدارك دیده‌که آقای «مهدی نراقی» آنها را ترجمه کرده است هرهفته، یکی از این مقالات مفید وآموزنده در «اطلاعات بانوان» چاپ میشود .

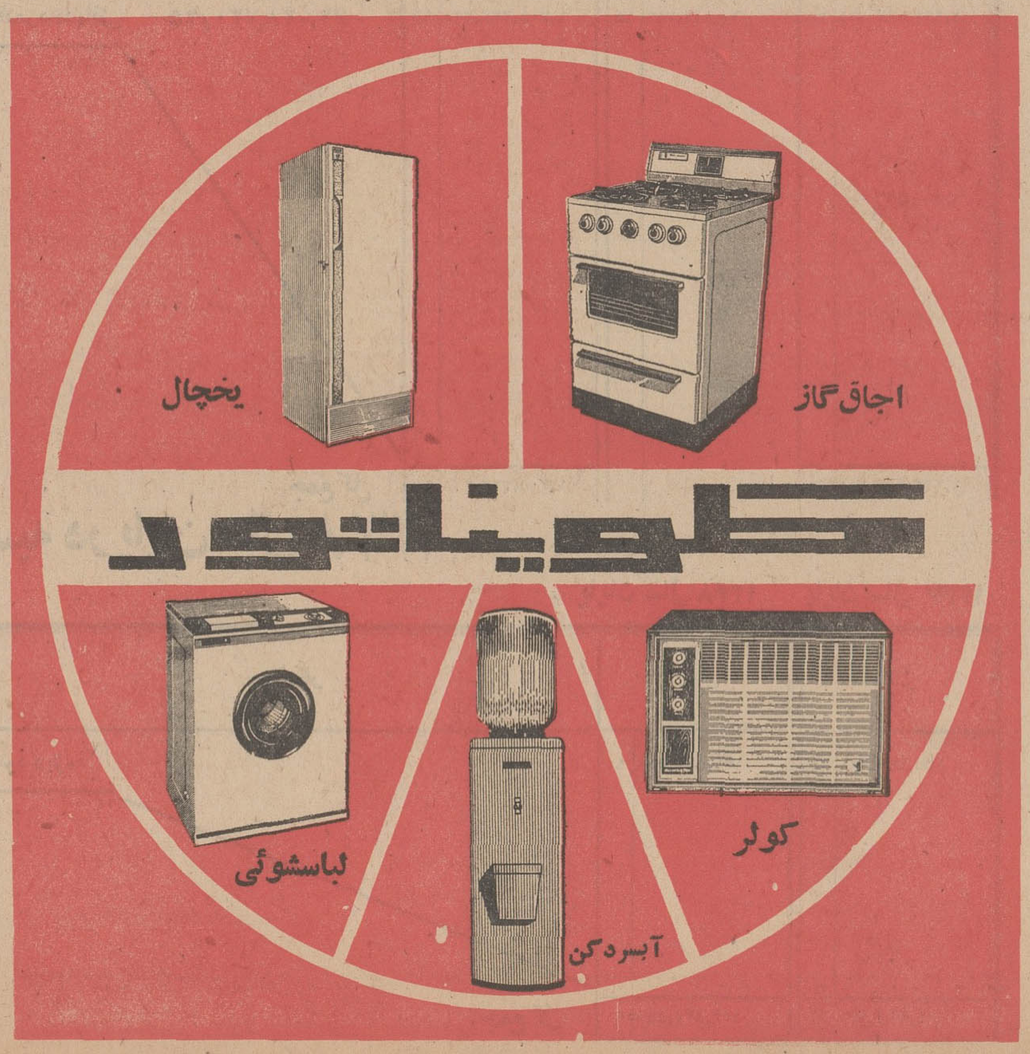

فروشگاه بزرگ ایران

FOROUSHGAHE BOZORGE IRAN
فروشگاه بزرگ ایران
IRAN DEPARTMENT STORE

فروشگاه بزرگ ایران

مبلمان تابستانی ومایحتاج باغ

شمارا ارزانتر وراحت از همه جا فراهم آورده است

فواره گردان مخصوص چمن	۲۵۰	ریال
صندلی آلومینیومی تاشو	۶۶۰	ریال
میز تاشو آلومینیومی صفحه فلزی	۷۰۰	ریال
صندلی فلزی بانوارهای پلاستیکی	۴۰۰	ریال
مبل فلزی مدل ریسه‌ای پشت وکف تشک دار	۶۰۰	ریال
صندلی راحتی مخصوص کنار دریا آلومینیومی	۱۴۵۰	ریال
میز فلزی رویه شیشه‌ای ۶۰ × ۱۲۰	۱۲۰۰	ریال
چترسایه‌بان بافنر دوبل وضدزنگ	۱۳۰۰	ریال
مبل حصیری ازچوب خیزران آفریقائی	۱۹۰۰	ریال
میزگرد حصیری ازچوب خیزران آفریقائی	۲۵۰۰	ریال
تخت تاشو درانواع مختلف از	۵۵۰ تا ۱۴۳۰	ریال
کود مخصوص نباتات هربسته	۳	ریال

در سوپرمارکت

بوگیرا توبیل آلمانی	۴۲	ریال
بوگیر یخچال آلمانی	۵۲	ریال
صابون معطر پاك کن	۳۵	ریال
مایع ظرف شوئی سوپرپاك کن	۳۳	ریال
حشره کش اسپری لیون ولئوپارد	۴۳	ریال

ساعات کار: ۹ تا ۱۲½ و ۴ تا ۸½ ـ جمعه‌ها: ۹ تا ۱ بعدازظهر

پارکینگ فروشگاه برای مشتریان عزیز مجانی است .

اوقاف و تحولات آن در طول اعصار

بقیه از صفحه ۵

این عمل را «تبدیل به احسن کردن» موقوفه گویند.

متولی

وقتی ازوقف وواقف تعریف کردیم، تعریف متولی هم لازم می آید.

متولی کسی است که برحسب صفات و مشخصاتی که واقف در وقفنامه ذکر کرده است، درهر عصر وزمانی به اداره امور وقف «موافق نظر واقف» می‌پردازد و معمولا حق‌الزحمه دریافت می‌دارد.

متولیان وادارات اوقاف موظفند همواره نسبت به موقوفات چنان عمل کنند که عمران و آبادی و ازدیاد درآمد آنها مقدم بر هر چیزی باشد.

اگر از طرف متولی خیانتی نسبت به موقوفه اثبات‌شود، دراین صورت از طرف محکمه شخصی که مورد اعتمادباشدبرای امورموقوفه، ضمیمه متولی می‌شود. اگرمتولی از مقررات اوقاف تمکین نکند، از دخالت در امور موقوفه ممنوع می‌شود. واداره‌اوقاف برای‌موقوفه یك متصدی دیگر تعیین می‌کند.

نمایشگاه

در باره «نمایشگاه وقفنامه‌های تاریخی» آقای الفت رئیس دفتر سازمان اوقاف گفت: وقفنامه‌ها در یك انبار زیرزمینی وزارت آموزش وپرورش بودومی گفتند انبار پر از مار و خرچنك است. ولی من که مامور خارج ساختن و تنظیم آنها شده بودم باعده‌ای کارگر وقفنامه‌ها را که از عمر بعضی از آنها قرنها می‌گذرد خارج ساختم. بعضی از آنها روی پوست آهو، بعضی روی پارچه و ... نوشته شده‌اند یکی از وقفنامه‌ها بصورت طوماری بزرك است‌ومابرای قرائت آنها از وزارت فرهنك و هنر کارشناس خواسته‌ایم.

در سالهای اخیر برای‌پیشرفت امر اوقاف تلاشهای‌قابل ملاحظه‌ای بعمل آمده و این اداره صورتی جدید پیدا کرده است. اوقاف درهمه شهرها املاك متعددی‌دارد. در تنظیم این مطلب از نوشته‌های آقای دکتر علی اکبر شهابی‌مدیر کل سابق اوقاف استفاده شده است.

پمپ صنعتی
برای مواد غلیظ و غلیانی تهروپ -
تلفن ۳۱۲۴۸۳

صاحب عکس فوق بنام رضا - جلالوند ۱۵ ساله بمدت‌دوماه‌است که از وی خبری نیست، از عموم برادران دینی و هموطنان‌تقاضا دارم اگر از نامبرده اطلاعی دارند به تلفن شماره ۴۰۲۷۳ خبر دهند.
آ-۶۳۳۱

آگهی مناقصه

دانشگاه ملی ایران مقدار ۳۱ تن گوشت مرغ پاك کرده مصرفی یکساله بیمارستان های وابسته خود را از طریق مناقصه خریداری می نماید. پیشنهاددهندگان میتوانندبا سپردن مبلغ‌ده‌هزار ریال به‌حساب جاری ۷۶۱۵۲ نزد بانك ملی‌شعبه مرکزی پیشنهادات خود را تابیستم خرداد ماه جاری شامل قیمت، نحوه تحویل، نوع وزن هر مرغ بطور کامل باداره حسابداری دانشگاه ملی ایران واقع در اوین تسلیم و رسید دریافت دارند.
به پیشنهادات واصله بدون‌سپرده ترتیب اثر داده نخواهد شد.
پیشنهادات در ساعت ۱۰صبح روز بیستم باز و قرائت خواهدشد.
حضور پیشنهاد دهندگان در جلسه آزاد است.
چنانچه برنده مناقصه از قبول معامله خودداری نماید سپرده او بنفع دانشگاه‌ضبط خواهد شد.
مالیات و هرگونه عوارض بعهده فروشنده است و دانشگاه در ردو قبول یك یاکلیه پیشنهادات مختار میباشد.
دانشگاه ملی ایران
۱-۲ آ-۱۴۹۰۸

توجه کنید:

امروز اکنون بیماری نیازمند خون شماست حادثه خبر میکند، شاید شما هم روزی محتاج خون بشوید مرکز انتقال خون شیر و خورشید سرخ آماده است شما خون بدهید یا خون شما را در اختیار نیازمندان بگذارد.
تلفن ۳۱۱۵۵۵

جوانان دوشنبه‌ها منتشر میشود

آگهی استخدام در نیروی هوائی شاهنشاهی

۱- نیروی هوائی شاهنشاهی به منظور تعلیم و تربیت درجه‌داران فنی تعدادی داوطلب برای تحصیل در آموزشگاه گروهبانی فنی با شرایط زیر میپذیرد:
الف - تابعیت دولت شاهنشاهی ایران.
ب - متدین بیکی از ادیان رسمی کشور.
پ - سن بین ۱۸ تا ۲۲سال‌تمام.
ت - دارابودن حداقل گواهینامه قبولی سوم دبیرستان(دارندگان مدرك تحصیلی بالاتر حق‌تقدم دارند).
ث - داشتن صحت مزاج و تناسب اندام طبق گواهی بهداری نیروی هوائی شاهنشاهی.
ج - نداشتن پیشینه بد.
چ - نداشتن کسان تحت تکفل.
۲- مدت‌تحصیل در آموزشگاه مزبور حداقل یکسال و هنرآموزان در مدت تحصیل شبانه روزی بوده و هزینه زیست و پوشاك آنها بعهده نیروی هوائی میباشد و ماهانه مبلغ ۱۸۷۵ ریال بعنوان حقوق و فوق‌العاده سختی خدمت دریافت خواهند داشت.
۳- داوطلبان پس از خاتمه دوره واحراز موفقیت در آزمایشها به درجه گروهباندومی مفتخر وبرطبق مقررات قانون استخدام نیرو های مسلح شاهنشاهی از حقوق و مزایای مربوطه استفاده خواهند نمود.
۴- داوطلبان میتوانند برای کسب اطلاعات بیشتر و ثبت‌نام با دردست داشتن یك‌نسخه فتوکپی گواهینامه تحصیلی، عین شناسنامه (بفرم جدید باعکس) ۲۲قطعه عکس ۴×۳ از تاریخ نشر این آگهی تا تامین احتیاج (به‌استثنای روزهای تعطیل‌و پنجشنبه‌ها)از ساعت ۷ الی۱۲ به مرکز آموزشهای هوائی واقع در خیابان تهران نوایستگاه فرودگاه مراجعه نمایند
م الف ۱۹۶۸ نیروی هوائی شاهنشاهی
۱-۵ آ-۱۴۹۴

آگهی استخدام در نیروی هوائی شاهنشاهی

۱- نیروی هوائی شاهنشاهی بمنظور تعلیم و تربیت درجه‌داران آجودانی تعدادی داوطلب برای تحصیل در آموزشگاه گروهبانی آجودانی باشرایط زیر می‌پذیرد:
الف - تابعیت دولت شاهنشاهی ایران.
ب- متدین بیکی‌از ادیان رسمی کشور.
پ- سن ۱۸ سال تا ۲۴سال تمام.
ت - دارا بودن حداقل گواهینامه قبولی سوم دبیرستان (دارندگان مدرك تحصیلی بالاتر حق تقدم‌دارند).
ث- داشتن صحت مزاج و تناسب اندام طبق گواهی‌بهداری نیروی هوائی شاهنشاهی.
ج- نداشتن پیشینه بد.
چ- نداشتن کسان تحت تکفل.
۲-مدت تحصیل: در آموزشگاه مزبور یکسال و هنر آموزان در مدت تحصیل شبانه روزی بوده و هزینه پوشاك و زیست آنها بعهده نیروی هوائی میباشدو ماهانه مبلغ ۱۲۵۰ ریال بعنوان حقوق دریافت خواهند داشت.
۳- داوطلبان پس از خاتمه دوره واحراز موفقیت درآزمایش ها به درجه گروهباندومی مفتخر و بر طبق مقررات قانون‌استخدام نیرو های مسلح شاهنشاهی از حقوق و مزایای مربوطه استفاده خواهند نمود.
۴- داوطلبان میتوانند برای کسب اطلاعات بیشتر و ثبت‌نام با در دست داشتن یك نسخه فتوکپی گواهینامه تحصیلی، عین شناسنامه «بفرم جدیدعکس‌دار» بیست‌و دو قطعه عکس ۴×۳از تاریخ نشر این آگهی تاتامین احتیاج «به استثنای روز های پنج شنبه ها و ایام تعطیل از ساعت ۷الی ۱۲ به مرکزآموزش های هوائی واقع در خیابان تهران نو ایستگاه فرودگاه مراجعه نمایند. م‌الف ۱۹۷۰
نیروی هوائی شاهنشاهی

تجدید آگهی مناقصه

شماره ۱۴۰۰۴ تاریخ ۴۹/۳/۲
اداره سررشته‌داری ژاندارمری یك قلم جنس مشروحه زیر را
۱- دستکش ۵۴۰۰۰ زوج
از طریق مناقصه خریداری مینماید.
پیشنهاد دهندگان میتوانند با مراجعه به اداره سررشته‌داری ژاندارمری واقع در میدان ۲۴ اسفند اول سی متری وملاحظه نمونه مشخصات اجناس و دریافت برك شرایط و مشخصات‌معامله پیشنهاد خود را طبق مفاد مندرج در شرایط معامله تنظیم وتاساعت ۹ صبح روز ۴۹/۳/۲۵ به دفتر کل ژاندارمری واقع در ستاد ژاندارمری تسلیم نمایند. م‌الف ۲۳۱۷
اداره سررشته‌داری ژاندارمری
۱-۲ آ-۱۳۰۵۰

وزارت جنك
آگهی مزایده فروش نان خشك وآشغال سبزی

شماره ۱ تاریخ ۴۹/۳/۲
لجستیکی ارتش دوم نان خشك و آشغال سبزی مازاد سربازخانه پادگان عشرت‌آباد رابرابر مفاد مندرج دربرك شرائط از طریق مزایده بفروش میرساند. پیشنهاد دهندگان میتوانند با مراجعه به مدیریت آمادهای لجستیکی. ارتش دوم جهت دریافت برك شرائط و مشخصات معامله پیشنهاد خود را طبق مفاد مندرج در شرائط تنظیم و تا ساعت ۹صبح روز ۴۹/۴/۶ بدفتر پیام‌لجستیکی ارتش دوم واقع در عباس‌آباد تسلیم نمایند. م‌الف ۲۳۲۱
اداره مناقصه گذار - لجستیکی ارتش دوم
۱-۲ آ-۱۳۰۴۶

وزارت جنك
آگهی مناقصه

شماره ٤ تاریخ ۴۹/۳/۲۹
اداره مهندسی نیروی زمینی شاهنشاهی یك قلم اجناس‌مشروحه زیر را.

ردیف	نوع	مقدار
۱-	کولر آبی	۸۰ دستگاه

از طریق مناقصه خریداری مینماید.
پیشنهاددهندگان میتوانند با دردست داشتن معرفی‌نامه وبرك صلاحیت سازندگی‌از وزارت‌اقتصاد به‌دایره تهیه و پیمان اداره مهندسی ارتش واقع د رخیابان امیرآباد چهارراه‌آریامهر مراجعه و با ملاحظه نمونه مشخصات اجناس و دریافت برك شرائط و مشخصات معامله پیشنهاد خود را طبق مفاد مندرج در شرایط معامله تنظیم وتاساعت ۱۰ روز ۴۹/۳/۲۴ بدفتر توزیع اداره مهندسی نیروی زمینی شاهنشاهی تسلیم نمایند. م‌الف ۲۳۱۹
اداره مهندسی نیروی زمینی شاهنشاهی
۱-۲ آ-۱۳۰۵٤

آگهی مناقصه خرید مواد شیمیائی

نظارت بر امور شرکتهای قند مواد شیمیائی مورد نیاز کارخانه های تابعه راازطریق مناقصه خریداری مینماید. شرایط مناقصه و صورت مربوطه در دفتر نظارت واقع در یوسف‌آباد خیابان بیمه ایران شماره «۲۳» موجود است پیشنهادات تا ساعت ۱۰ روز ۲۰ خرداد پذیرفته میشود. م‌الف ۲۳۱٤
۱-۲ آ-۱۳۰۶۶
شماره ۳/۲۸۸۸ تاریخ۳/۳/۱۳۴۹

ترازنامه بانك سپه درسال ۱۳۴۸ بامقایسهٔ پیکرهای مشابه درسال ۱۳۴۷

دارائی	پایان سال ۱۳۴۸ مبلغ جزء	پایان سال ۱۳۴۸ مبلغ کل	پایان سال ۱۳۴۷ مبلغ جزء	پایان سال ۱۳۴۷ مبلغ کل
اسکناس و مسکوك		۷۲۲,۵۹۴,۰۵۷ ۹۵		۶۰۹,۲۰۴,۷۹۷ ۲۰
سپرده نزد بانك مرکزی ایران				
سپردهٔ قانونی	۱,۸۶۴,۹۲۹,۰۰۰ —		۱,۴۹۶,۴۷۴,۰۰۰ —	
سایر سپرده ها	۱۰۵,۲۸۵,۲۲۱ ۶۰	۱,۹۷۰,۲۱۴,۲۲۱ ۶۰	۲۱۳,۳۹۰,۸۴۶ ۲۰	۱,۷۰۹,۸۶۴,۸۴۶ ۲۰
حسابجاری بانکها-حساب ما پس از پایاپای		۵۹۳,۴۵۱,۷۹۲ ۴۰		۴۶۱,۷۲۱,۶۰۱ ۹۰
نقود بیگانه و موجودی نزد بانکهای خارجی		۳۳۶,۷۷۸,۰۵۸ —		۳۵۹,۸۵۹,۸۹۹ —
برگهای بها دار		۳۵۴,۳۱۹,۱۳۴ ۱۰		۲۰,۸۰۹,۹۶۳ —
اسناد نزولی و بروات خریداری		۱۰,۵۲۹,۱۱۷,۲۴۷ ۲۵		۹,۲۰۴,۹۹۹,۳۲۷ ۸۰
وامها و سایر مطالبات		۵,۸۵۲,۷۲۷,۶۷۶ ۵۵		۴,۷۷۸,۳۴۹,۳۰۰ ۱۰
سایر دارائیها		۲,۵۵۹,۴۳۲,۱۰۸ ۳۰		۳,۳۰۵,۲۴۵,۷۷۱ ۵۵
مشارکت		۴۱۰,۰۰۰ —		۴۱۰,۰۰۰ —
وثائق تملك شده		۶,۳۹۹,۲۶۶ ۷۰		۶,۵۷۳,۸۰۸ ۲۰
منقول پس‌ازکسر استهلاك		۱۱۶,۰۹۳,۹۳۳ ۵۰		۱۱۹,۹۰۶,۱۴۰ ۶۵
غیرمنقول پس‌از کسر استهلاك		۳۰۴,۴۵۱,۲۵۳ ۲۵		۳۰۸,۴۹۵,۴۱۵ ۷۵
اقلام در راه		۳۵۰,۴۴۳,۲۹۴ ۷۰		۹۳۷,۵۷۵,۵۵۵ ۲۰
جمع		۲۳,۶۹۶,۴۳۲,۰۴۴ ۳۰		۲۱,۸۲۳,۰۱۶,۴۲۶ ۵۵
تعهدات مشتریان بابت ضمانتنامه ها و اعتبارات باز شده		۱,۶۹۷,۱۸۶,۰۳۸ —		۱,۳۳۷,۹۷۸,۸۶۲ ۱۵
جمع کل		۲۵,۳۹۳,۶۱۸,۰۸۲ ۳۰		۲۳,۱۶۰,۹۹۵,۲۸۸ ۷۰

بدهی	پایان سال ۱۳۴۸ مبلغ جزء	پایان سال ۱۳۴۸ مبلغ کل	پایان سال ۱۴۴۷ مبلغ جزء	پایان سال ۱۴۴۷ مبلغ کل
سرمایهٔ پرداخت شده		۱,۵۰۰,۰۰۰,۰۰۰ —		۶۸۵,۰۰۰,۰۰۰ —
اندوخته ها				
اندوختهٔ قانونی	۸۰,۶۰۰,۹۷۲ ۰۵		۶۵,۶۰۹,۵۸۸ ۳۵	
سایر اندوخته ها	۸۶,۸۰۴,۴۰۱ ۲۵	۱۶۷,۴۰۵,۳۷۳ ۳۰	۲۸۱,۱۹۱,۶۶۶ ۶۵	۳۴۶,۸۰۱,۲۵۵ —
بستانکاران				
حسابهای جاری اشخاص و سپرده های دیداری	۱۲,۷۱۲,۵۶۸,۶۷۲ ۷۰		۱۳,۶۴۹,۶۲۵,۳۶۹ ۷۵	
سپرده های مدت دار	۴,۲۲۰,۵۷۵,۵۷۲ ۹۰		۲,۴۶۸,۸۶۸,۹۶۴ ۳۰	
حسابهای پس‌انداز	۴,۲۷۸,۵۷۹,۵۶۹ ۸۵	۲۱,۲۱۱,۷۲۳,۸۱۵ ۴۵	۳,۵۲۱,۵۳۰,۵۳۰ ۷۰	۱۹,۶۴۰,۰۲۴,۸۶۴ ۷۵
حسابجاری بانکها-حساب آنها پس‌از پایاپای		۵۸,۵۴۰,۷۹۴ ۷۰		۵۴,۸۷۸,۶۰۴ ۲۰
سایر بدهیها		۷۵۸,۷۶۲,۰۶۰ ۸۵		۱,۰۹۶,۳۱۱,۷۰۲ ۶۰
جمع		۲۳,۶۹۶,۴۳۲,۰۴۴ ۳۰		۲۱,۸۲۳,۰۱۶,۴۲۶ ۵۵
تعهدات مشتریان بابت ضمانتنامه‌ها و اعتبارات باز شده		۱,۶۹۷,۱۸۶,۰۳۸ —		۱,۳۳۷,۹۷۸,۸۶۲ ۱۵
جمع کل		۲۵,۳۹۳,۶۱۸,۰۸۲ ۳۰		۲۳,۱۶۰,۹۹۵,۲۸۸ ۷۰

حساب سود و زیان بانك سپه در پایان سال ۱۳۴۸ با مقایسهٔ پیکرهای مشابه درسال ۱۳۴۷

بدهکار	پایان سال ۱۳۴۸ ریال	پایان سال ۱۳۴۸ ریال	پایان سال ۱۳۴۷ ریال	پایان سال ۱۳۴۷ ریال
هزینهٔ کل	۷۴۴,۱۹۷,۸۳۰/۵۰		۶۲۹,۸۵۷,۴۴۷ ۴۰	
بهره و کارمزد پرداختی	۵۹۰,۰۲۱,۳۷۴/۸۰		۳۴۲,۵۱۴,۹۴۹ ۰۵	
هزینهٔ جوائز حسابهای پس‌انداز سودبخش	۱۹,۸۳۱,۰۷۹/—	۱,۳۵۴,۰۵۰,۲۸۴ ۳۰	۱۸,۴۳۶,۳۷۸ ۵۰	۹۹۰,۸۰۸,۷۷۴ ۹۵
استهلاکات				
منقول	۳۸,۲۴۳,۶۵۹/۰۵		۲۶,۳۰۱,۶۳۴ —	
غیرمنقول مورد استفادهٔ مؤسسه	۷۳,۰۰۵,۸۳۴/۷۰		۷۰,۶۵۱,۷۹۱ ۶۵	
مطالبات مشکوك‌الوصول	۳,۵۰۰,۰۰۰/—	۱۱۴۷۴۹۴۹۴ ۷۵	۳,۵۰۰,۰۰۰ —	
زیان کارخانهٔ کانادادرای خرمشهر	—		۳,۹۷۴,۵۵۴ ۴۵	۱۰۴,۴۲۷,۹۸۰ ۱۰
جمع		۱,۴۶۸,۷۹۹,۷۷۸ ۰۵		۱,۰۹۵,۲۳۶,۷۵۵ ۰۵
سود ویژه		۱۳۶,۵۳۳,۵۵۰ ۹۰		۱۲۹,۴۹۷,۹۶۰ ۲۵
جمع کل		۱,۶۰۵,۳۳۳,۳۲۸ ۹۵		۱,۲۲۴,۷۳۴,۷۱۵ ۳۰

بستانکار	پایان سال ۱۳۴۸ ریال	پایان سال ۱۳۴۸ ریال	پایان سال ۱۳۴۷ ریال	پایان سال ۱۳۴۷ ریال
بهرهٔ دریافتی	۱,۵۴۱,۲۹۴,۵۹۸/۶۰		۱,۱۷۵,۹۳۱,۹۶۲ ۱۵	
کارمزد دریافتی	۶۴,۰۳۸,۷۳۰/۳۵	۱,۶۰۵,۳۳۳,۳۲۸ ۹۵	۴۸,۸۰۲,۷۵۳ ۱۵	۱,۲۲۴,۷۳۴,۷۱۵ ۳۰
جمع کل		۱,۶۰۵,۳۳۳,۳۲۸ ۹۵		۱,۲۲۴,۷۳۴,۷۱۵ ۳۰

حساب تقسیم سود ویژهٔ بانك سپه در پایان سال ۱۳۴۸

بدهکار	پایان سال ۱۳۴۸ ریال	پایان سال ۱۳۴۸ ریال	پایان سال ۱۳۴۷ ریال	پایان سال ۱۳۴۷ ریال
مالیاتها	۳۶,۵۹۰,۹۹۳ —		۳۶,۶۴۷,۹۲۲ —	
۱۵٪ اندوختهٔ قانونی	۱۴,۹۹۱,۳۸۳ ۷۰		۱۳,۹۲۷,۵۰۵ ۷۵	
۸۵٪ اندوختهٔ برای ازدیاد سرمایه	۸۴,۹۵۱,۱۷۴ ۲۰		۷۸,۹۲۲,۵۳۲ ۵۰	
جمع کل		۱۳۶,۵۳۳,۵۵۰ ۹۰		۱۲۹,۴۹۷,۹۶۰ ۲۵

بستانکار	پایان سال ۱۳۴۸ ریال	پایان سال ۱۳۴۸ ریال	پایان سال ۱۳۴۷ ریال	پایان سال ۱۳۴۷ ریال
سود ویژه		۱۳۶,۵۳۳,۵۵۰ ۹۰		۱۲۹,۴۹۷,۹۶۰ ۲۵
جمع کل		۱۳۶,۵۳۳,۵۵۰ ۹۰		۱۲۹,۴۹۷,۹۶۰ ۲۵

روزنامه هنر

سال بلو ، نویسنده آمریکائی

امروز را دریاب

نوشته : سال بلو

هنگامیکه « تامی ویلهلم» برای خوردن صبحانه از طبقه بیست و سوم هتل پائین می آمد فاجعه شکل گرفته بود همه چیز ازپیش تدارك شده بودواین حرکت نزولی بدان معنی می بخشید .

وقوع حادثه ها در روزی مثل همه روز های خدا ، پر ازگرفتاری آدم‌های گرفتار . اما لااقل آنقدر تسکین دهنده که «تامی» میتواند صبحانه را سر میز پدرش «دکتر آدلر» صرف کند .

ویلهلم مردی شغل باخته ، از زن و فرزند گریخته ، اکنون روزگار کهولت و بیحاصلی را از سر میگذراند. درجوانی میخواسته هنرپیشه بشود، سیاهی لشکر شده بود. اکنون مشغله‌عمده‌اش ولگردی بیهدفی است که شماتت پدربیرحم را بدنبال دارد .

دکتر آدلر با زندگی بهیمی‌اش در برابر پسر ، مرد موفقی شمرده میشود ، اکنون با اندوخته‌ای دل گرم کننده و روز های واپسین شهرت و فرزانگی « مرد موفقی » شمرده میشود . تمام‌زندگی ویلهلم در برابر این زندگی منظم، چیزی بی ثمر جلوه می کند . در برابر این الگوی موفق اما عادی دکتر تامکین وجود دارد که با دروغ‌هایش اعجوبه‌ای بنظر می آید وبا مشغله‌هایش از کانکستر تا پزشك خانواده سلطنتی بودن، تامکین‌مرد روز است . ویلهلم در گرایشش به زندگی عادی، بسوی‌این دوقطب موفق نوسان دارد ، از پدر خیری نمی‌بیند (جز سرزنش) و لاجرم در دام دروغبافیهای تامکین می‌افتد .

اندوخته ناچیز خود را باغوای دکتر تامکین در بورس پیه خریده که هر روز بهایش رو درتنزل است .

تامکین یك خفاش است که‌از خون خفتگان، فربه میشود. تامی اینرا میداند اما در برابر چشم - انداز خوشایندی که تامکین در برابر او گسترده (پولدار شدن ناگهانی) مجذوب میشود. نقدینه مختصرش در بورس از دست می‌رود، همچنان که سودای هنرپیشه شدنش در جوانی از کف شده بود .

او حتی در مصالحه با زنش مارگریت هم بجائی نمی‌رسد. پدر شرح پریشانی رفت‌بار او را ، به مسخره‌میگیرد واینك سرمایه‌باخته وملول بجستجوی‌تامکین «حیله گر» که آخرین دستاویز امیدهای او، سرمایه‌اش را ربوده است-درشهر میگردد آخرین بار دکتر تامکین را در یك تشییع جنازه می‌بینداما او را گم می کند در کناره مرده‌ای ناشناس (؟) بگریه می‌ایستدوشب براین روز نامبارك فرود می‌آید .

***

تلمی ویلهلم قهرمان کتاب «امروز را دریاب» از آن کسان است که شاید باشعار دم را غنیمت‌دان آشنا بوده اما در عمل کردن بدان‌عاجز مانده است .

تازندگیهای خوش عاقبتی چون زندگی پدرش «دکتر آدر» درچشم او خوار است تاآن مایه سادگی دراو هست که فریب شیادی چون دکتر تامکین‌را بخورد، قادرنخواهد بود دم‌را غنیمت شمرد چراکه‌مرد امروز نیست، در هر دوره‌ای، هر کجا، اواز قربانیان است .

این مرد بی‌دفاع که در سرمیز صبحانه دشنامهای پدر را تحمل می‌کند در سراسر عمر دشنام‌های زن را تحمل می‌کند، تحقیر های دکتر تامکین را وپیش ازآن وغلط کاری دلال‌های هالیوود را پذیره می‌شود در پایان روز،برسرمرده‌ای که تمثیلی از روح مرده اوست - اشك‌می‌ریزد، که چرا همیشه‌آنچه راکه میباید ندانسته‌یابکار نگرفته است .

این قربانی که پیش از این بدست کسان بی‌شماری مثله‌شده، بجستجوی آخرین جلاد خود «تامکین» بگرد شهر میگردد . تامکین تنها در تشییع جنازه (او) حاضر میشود وبدنبال فرصتی‌دیگر ناپدید می‌شود .

آیا دکتر تامکین ویلهلم ساده باور را کشته است. آیا بدحادثه اورا ازپای درآورده، آیا این‌نفس زندگی شهر صنعتی است که اورا از هم دریده ؟ دکتر تامکین با روشن بینی یك جلاد حسابگر باین سئوالها پاسخ میدهد :

روح یك‌اصطلاح علمی‌نیست
اما بتو کمك‌می کند ،
که مطلب را درك کنی ،هر
موقع که قاتل‌قتل می کند،
در واقع می‌خواهد روحی را
که در وجودش هست و اورا
گول‌زده وفریب داده ، بقتل
برساند.
دشمن او کیست ؟ خودش.و
دوستدارش کیست باز هم
خودش .

صحنه‌ای از نمایش «ماجرای باغ وحش»

جواد مجابی

سال بلو نویسنده آمریکائی «ماجرای باغ وحش» در دانشکده هنرهای زیبا نمایشگاه نقاشان معاصر هند

از این لحاظ کلیه‌خودکشیها آدمکشی است‌وتمام‌آدمکشیها خودکشی .

هردو یك پدیده‌واحد هستند از لحاظ زیست‌شناسی ، روح ظاهرساز، انرژی روح واقعی را بتدریج می‌گیرد و عاجزو ناتوانش می‌کند ،عین یك انگل.»

***

«سال‌بلو» نویسنده نامدارامریکائی دراین کتاب، همچنان که در کتاب های دیگرش باین سئوال که‌آیا: «نجیب بودن‌وماندن محال نیست؟» پاسخی دردناك میدهد. محال‌بودن زندگی یك مرد راستکار را در آثار اولیه‌اش، بالحنی سوگوار و در کتابهای آخرش بابیانی طنز- آمیز، تصویر می کند .

قهرمانهای خوب در برابردنیای زشتکار ازپای در می‌آیند و او در فاجعه این حوادث چنان مینگرد که در نظری هشیارانه، روابط وآدمها خنده‌آور می‌نمایند .

احمد کریمی، برگردان فارسی کتاب‌را عهده‌دار شده و از این تجربه چالاك بدر آمده است .

ترجمه این کتاب‌رامی‌توان یکنفس خواندواینراخواننده مرهون‌مترجمی میداند که در گزارش کتاب به نثری سلیس و خوشایند لحن مطایبه‌آمیز «سال‌بلو» را به‌زیرکی باز نموده است .

«ماجرای باغ وحش»

در این‌ایام، نمایشنامه‌های‌چندی در تالار دانشکده هنر های زیبا بروی صحنه آمده که‌بیشتر آنها انك‌تجربی‌بودن برپیشانی‌داشته‌اند. پاره‌ای ازاین نمایشها ساخته و پرداخته دانشجویان رشته تئاتر است که حضور موج تازه‌ای از هنرمندان را در حیطه تعلیمات دانشگاهی، یادآور می‌شود .

یکی از این کوششهای جمعی که متاسفانه‌انعکاسی شایسته‌نیافت و در جلسه‌ای خصوصی برای دانشجویان اجرا شد نمایشنامه - های چهارگانه :

مرد گل بدهن از لوئیجی‌پیراندللو آمد ورفت از بکت .

کسوف از رضا قاسمی

من هربرتم از هربرت آندرسن بود که‌درحد دانشگاه کاری‌سنجیده وقوی بود واین شروعی خوش‌برای فعالیت‌های دانشجویان بشمار می‌آمد. ارائه دواثر از «یوجین‌اونیل» دیوید کمپ‌تون، بوسیله‌عده‌دیگری از دانشجویان خاطره خوش-تجربه های دانشگاهی- رااز خاطر زدود .

دوپیس ناسازگار با بازی های چندان ضعیف وکسالت‌بار که‌نمایش راتاحدیك روخوانی مسامحه کارانه پائین آورده بود واینك با اجرای «ماجرای باغ‌وحش» اثر ادواردآلبی بار دیگر کوششی راستین را در ارائه والقاء یك اثر ارزنده‌نمایشی، مشاهده می کنیم .

ماجرای باغ وحش « تك‌گوئی طولانی» یك باغی است که دربارك مردی چیز خوانده وشایدتماشاگر را -مخاطب قرارمی‌دهد وقصه‌های ریز ودرشت زندگیش را برای‌او، یکنفس باز میگوید. او از دخمه بی آرامشش دریك‌محله فقیرنشین میگوید، از کیمونوپوش زردپوستی که فخر وغرور خودرا درفاصله‌اطاق خواب وتوالت ارضاء می کند ، از گریه کنندگان ، مصدومین ، رهگذران، ویرانه‌ها، حرف می زند ودر تمامیت اندیشه‌هایش ، از خود سخن میگوید که شهری چنین دیوانه را درخود جای داده است. بیقرار در آرزوی یافتن آرامشی است که آنرا بشود در خدا ، در کتابها، در جائی زیر آسمان‌یافت، مردی که عشق نیز اورا تسلی‌نمی دهد، در آرزوی حکایت یك معما، یك ماجرا می‌سوزد. درشتاب‌خود، بامرك روبرو می‌شود و با مرگش ماجرای نگفته باغ‌وحش را ،قربانی شدن را درجامعه‌ای که در آن : «مانه دوست داریم ونه می‌آزاریم، بخاطر اینکه سعی نمی‌کنیم به همدیگر نزدیك شویم.» باز می - گوید. مخاطب مرفه و بی‌خیال ، راوی قصه را بدینسان بابی‌اعتنائی و خودپرستی، ازپای درآورده‌است. هوشمندی وبازی چالاکانه‌داریوش فرهنك در تجسم این‌فاجعه سهمی بزرك دارد. او درنمایاندن چهره مردی که باجوش وخروش یا به حیله بسوی مخاطب هجوم می‌برد تادیوار سنگی «عدم ارتباط » را بشکند ، توفیق یافته است . کارگردانی خوب‌مهدی هاشمی در این بازی انکار ناپذیر است و همچنین بازی اوکه باقتضای‌نقشش منفی است .

از زورق سرگردان که همراه‌با این پیس اجرا شد حرفی نمیرود که کوشش چند چهره آشنا هم نتوانست، آنرا نجات دهد و برای نشان‌دادن ضعف این اثر مروزك- که تمثیلی ابتدائی از آزادی را مطرح می کند کارگردان ، تمام کوشش خودرا بکار گرفته بود آنچنان که هر اثر دیگری را بهمین شیوه میتوان نابود کرد مقایسه اجرای‌این اثربا «استریب- تیز» از همین نویسنده می تواند ، نشان‌دهنده این نکته باشد که کارگردان بد، نویسنده خوب را از میدان در می کند .

اثری از نقاشان هندی در گالری نگار

نقاشان هندی در گالری نگار

یك حسابدار قسم خورده «بهوبن ککار» یك‌نقاش بی استاد، دیدن نمایشگاه آثارنقاشان‌معاصر هندی را برمن آسان کرد .

دوائر ازاو در گالری نگار در کنار سایر نقاشان موزه چمولد ، شادی نگریستن بربدویت طنز - آمیزی را در بیننده می‌آفریند .

تابلوهای «روز جمهوری » که سخت‌به‌آثار «دوانیر روسو»شباهت می‌برد و «پیرمرد وترانزیستور» که انکار «کریشنا» را بهنگام گوش دادن باخبار روز غافلگیر کرده ککار را نقاشی خرده‌بین وشوخ معرفی می کند که مدرنیسم غلط فهمیده شده رابدور ریخته است. همان کاری که بسیاری از دوستان ودراین نمایشگاه عمل نکرده‌اند . «پیراجی ساگارا» که‌بقول نویسنده بروشور کارهایش نزد مجموعه- داران هنری آمریکائی محبوبیتی دارد (که‌سخت ادای بومیگری را درآورده است) بادو اثر ساخته از چوب وفلز، کارهائی دیدنی (وفقط دیدنی در سطح) آفریده است ، بومی وفلکلوریك، حداقل‌این‌مزیت تزئینی بودن آن واستفاده‌ازعناصر را دارد که نقاش را هندی معرفی می کند. نه‌چون «سوامی ناتان» یا «جرام‌پاتل» که نه هندی‌اند نه غیر آن، آنان ازنظرهنر تجسمی‌چندان فقیرند که‌هیچ محروسه هنری‌آنها را تبعه خود نمی‌شمارد ونظایراینان در مملکت ما نیز فراوانند . جای بحسرت نشستن است که وارثان مینیاتور های پراز تخیل و زندگی هند، اینك در یوزگان هنر مغرب شده‌اند آنهم اینگونه تهیدست‌باز آمده که شیفتگان هنرباستانی‌هند، را، در عجب می‌دارد .

با اینهمه کوشش انجمن ملی روابط فرهنگی ماجور است که گهگاه دورنمائی از هنر کشورهای دولت یا همسایه را پیش روی تماشاگر ایرانی می گستردتاامکان قیاس ودریافت پیش آید .

وزیر آموزش وپرورش در دبستان نظامی «هجرود» نوشهر

دکتربانو فرخ‌روپارسای وزیرآموزش و پرورش در مسافرت اخیر به‌حوزه فرهنگی نوشهر ، پیشرفتهای آموزش و پرورش این شهرستان را مورد بازدید و تائید قرار داد . عکس بالا ایشان را هنگام بازدید از دبستان نظامی هجرود نشان میدهد .

بازدید هیئت اعزامی شورای حزب ایران‌نوین از تاسیسات جدید سازمان آب تبریز

اعضای حزب ایران‌نوین اعزامی از مرکز باتفاق معاونت استانداری آذربایجان شرقی و مدیر عامل سازمان آب‌تبریز ازتاسیسات‌جدید سازمان دیدن می‌کنند .

چند روز قبل آقای دکتر جواد سعید معاون دبیر کل حزب‌ایران نوین باتفاق هیئت اعزامی حزب ایران‌نوین از مرکز و نمایندگان مجلسین سنا و شورای ملی آذربایجان بمنظور بازدید از تاسیسات جدید سازمان آب‌تبریز بمحل تاسیسات واقع‌دربین‌دروازه تهران و استخرشاه‌عزیمت‌نمودند.

دراین مراسم که آقای امیر پناهی معاونت استانداری‌وفرماندار تبریز و آقای دکتر وارسته ، شهردار تبریز هم حضور داشتند ابتدا آقای مهندس شیمی مدیر عامل سازمان آب تبریز بیاناتی بدین شرح ایراد نمود :

اولین قدم برای تامین آب براساس نظم و سازمانی در شهر تبریز بدستور اعلیحضرت فقید رضاشاه کبیر در سال ۱۳۱۳ برداشته شد و شرکتی بنام‌حیات بوجود آمد تافکر اساسی برای آب مشروب تبریز پی‌ریزی گردد امور این شرکت پس از چندسال بشهرداری واگذار و درسال۱۳۲۶ با عطیه ۱۰ میلیون ریالی‌شاهنشاه آریامهروبدستور معظم‌له شرکت آبیاری تشکیل شد ، وباکوشش این شرکت برنامه‌ای در دست اقدام هست تاتعداد مشترکین ما از ۳۸ هزار نفر به ۸۰ هزار نفر برسد البته باید عرض کنم‌نواقصی در آبرسانی شهر وجود داشت که ظرف چند ماه اخیر مقداری از آنها مرتفع و هم‌اکنون آب بحد وفور در اختیار مردم میباشد ،در تعقیب این هدف برای‌ایجادمخازن وسیع بمنظور تامین آب کافی نیز اقدام شده و برای تامین‌آب در سال آتیه باتوجه به افزایش جمعیت تبریز تایك میلیون نفر اقدامات لازم و پیگیر صورت‌می گیرد تاموضوع کم‌آبی در شهر تبریز بطور کلی ازبین برود .

سپس‌آقای‌دکتر سعید ضمن سخنانی بااشاره به پیشرفت های عمرانی و صنعتی اخیر آذربایجان که تحت توجهات‌شاهنشاه‌آریامهر صورت گرفته از مسئولین‌سازمان آب تبریز اظهار تشکر وقدردانی نمود و در پایان تاسیسات جدید سازمان آب تبریز مورد بازدید حاضران قرار گرفت که در هر قسمت توضیحات لازم وسیله‌آقای مهندس شمیی مدیر عامل‌سازمان آب و مهندس شاهقلی مدیرعامل شرکت ساختمانی سابیر (مقاطعه کار) داده شد .

قابل توجه مقام محترم وزارت آموزش وپرورش

ما آموزگاران سپاهی استخدامی سال ۴۷ مامور خدمت در قراء شهرستان نهاوند هنوز حقوق سه ماهه‌دوم سال ۴۷رادریافت نکرده‌ایم و از تقاضا های مکررخود بمقامات مسئول نتیجه‌ای نگرفته‌ایم . تمنی داریم دستور رسیدگی و اقدام صادر فرمایند.

نهاوند - از طرف آموزگاران ذینفع - عبدالله اشرفی

۱۲۸۹۴آ

آگهی استخدام در نیروی هوائی شاهنشاهی

نیروی هوائی شاهنشاهی تعدادی داوطلب باشرایطزیر جهت تحصیل در آموزشگاه افسری اسلحه و مرمیات استخدام‌می نماید :

۱-شرایط

الف - تابعیت دولت شاهنشاهی ایران

ب- متدین بیکی ازادیان رسمی کشور

پ- دارا بودن حداقل گواهی نامه ششم دبیرستان «رشته ریاضی یا طبیعی » و احراز موفقیت در امتحانات ورودی

ت- سن بین ۱۸ تا ۲۴ سال تمام

ث- نداشتن پیشینه بد

ج- داشتن صحت مزاج و تناسب اندام طبق گواهی‌بهداری عمومی نیروی هوائی

چ -سپردن تعهد خدمت در نیروی هوائی برابر قوانین و مقررات ارتش شاهنشاهی

ح- نداشتن کسان تحت تکفل

۲- مدت تحصیل در آموزشگاه مزبور حداقل یکسال و نیم است و دانشجویان در تمام مدت تحصیل شبانه روزی بوده و هزینه زیست و پوشاك آنان بعهده نیروی هوائی شاهنشاهی می باشد و ماهیانه مبلغ ۱۶۶۰ ریال بعنوان حقوق دریافت خواهند داشت .

۳- دانشجویانی که دوره تحصیلی را با موفقیت طی نمایند به درجه سئوانسومی نائل خواهند گردید .

۴- داوطلبان می توانند برای کسب اطلاعات بیشتر وثبت نام با در دست داشتن یك نسخه فتوکپی گواهینامه تحصیلی عین شناسنامه (بفرم جدید با عکس) و ۲۲ قطعه عکس ۴×۳ ازتاریخ نشر این آگهی تاتامین احتیاج (باستثنای روز های تعطیل و پنجشنبه ها) از ساعت ۷الی ۱۲ به‌مرکز آموزش‌های هوائی واقع در خیابان تهران نو - ایستگاه فرودگاه مراجعه نمایند. م‌الف ۱۹۶۹

نیروی هوائی شاهنشاهی

آگهی استخدام در نیروی هوائی شاهنشاهی

۱- نیروی هوائی شاهنشاهی برای تامین کادر همافری تعدادی داوطلب با شرایط و امتیازات مشروحه زیر استخدام میکند :

الف- شرایط

۱- تابعیت دولت شاهنشاهی

۲- متدین به یکی از ادیان رسمی کشور

۳- حداقل سن ۱۸ سال تمام و حداکثر سن ۲۴ سال وبرای کسانی که خدمت زیرپرچم را انجام‌داده‌اند ۲۵ سال‌تمام میباشد.

۴- داشتن گواهینامه دوره کامل دبیرستان در رشته (ریاضی یا طبیعی)

۵- داشتن صحت مزاج و تناسب اندام برطبق گواهی‌بهداری نیروی هوائی شاهنشاهی

۶- نداشتن پیشینه بد و عیال واولاد و کسان تحت تکفل

۷- سپردن تعهد خدمت در نیروی هوائی شاهنشاهی به مدت ۱۱ سال از تاریخ استخدام

۸- موفقیت در آزمایشات ورودی

ب- امتیازات

۱- داوطلبان در طول دو سال مدت تحصیل در آموزشگاه همافری شبانه روزی بوده و هزینه زیست و پوشاك نظامی آنان توسط نیروی هوائی شاهنشاهی تامین ودر سال یکم ماهانه ۴۱۶۰ ریال ودر سال دوم ۵۴۱۰ ریال بعنوان کمك هزینه تحصیلی دریافت میدارند .

۲- هرجویان آموزشگاه همافری در صورت احراز موفقیت در آزمایشهای نهائی و فراغت از تحصیل به درجه همافر سومی مفتخر و ماهیانه مبلغ ۱۵۰۰۰ ریال حقوق و فوق‌العاده سختی خدمت دریافت خواهند داشت و ترفیع درجات بعدی آنان برطبق مقررات قانون استخدام نیرو های مسلح شاهنشاهی خواهد بود.

۳- داوطلبان میتوانند برای کسب اطلاع بیشتر و ثبت نام‌بادر دست داشتن فتوکپی تحصیلی عین شناسنامه (جدید عکس‌دار) و ۲۲ قطعه عکس ۴×۳ از تاریخ نشر این آگهی بجز روز های (پنجشنبه و تعطیل از ساعت ۷الی ۱۲) تاتامین احتیاج به مرکز آموزشهای هوائی واقع در جاده تهران‌نوابستگاه فرودگاه‌مراجعه نمایند. م‌الف۱۹۷۱

نیروی هوائی شاهنشاهی

قابل توجه

گوشت مرغ ارزان شد

بواسطه تولید اضافه در جلسه‌ای که در سندیکای مرغداران بوسیله مرغ‌فروشان و مرغداران تشکیل شد تا اطلاع ثانوی بهای مرغ زنده و آماده بطبخ بقرار ذیل اعلام گردید .

نیمچه مرغ زنده در عمده فروشی‌هر کیلو ۴۶ریال

نیمچه مرغ زنده در خرده فروشی هر کیلو ۵۳ریال

نیمچه مرغ‌پر کنده شکم‌خالی آماده طبخ عمده فروشی هر کیلو ۶۲ریال

نیمچه مرغ پر کنده شکم خالی آماده طبخ خرده فروشی هر کیلو ۷۰ریال

آ-۶۷۰۱ سندیکای موسسات مرغداری ایران

انجمن دوشیزگان و بانوان

برای دوره جدید این کلاسها نام‌نویسی میشود:

خیاطی ، آشپزی ، آرایش‌وزیبائی ، انگلیسی ، ماشین‌نویسی ، منشیگری ، زبان فارسی

برای نام‌نویسی بدبیرخانه انجمن (خیابان بهار شمالی شماره ۲۵۶) تلفن۷۵۶۸۳۱مراجعه فرمائید .

تهران به شهرهای اروپا نزدیکتر شد

هواپیمائی ملی ایران «هما»

هر هفته رفت وباز گشت مستقیم وبدون توقف از تهران به:

لندن- پاریس- ژنو- فرانکفورت- رم

با هواپیماهای مدرن جت هواپیمائی ملی ایران «هما»

مقصد	روز حرکت	ساعت حرکت	ساعت ورود
○ تهران- لندن	شنبه	۱۲۳۴	۱۱۲۰
○ لندن- تهران	یکشنبه	۱۴۴۵	۲۲۴۵
تهران- پاریس	شنبه	۱۲۳۴	۱۶۰۰
پاریس- تهران	یکشنبه	۱۱۳۰	۱۹۲۰
تهران- فرانکفورت	دوشنبه	۰۷۳۰	۱۰۲۵
فرانکفورت- تهران	سه‌شنبه	۱۶۴۵	۲۳۵۹
تهران- ژنو	چهارشنبه وجمعه	۱۲۳۴	۱۶۰۰
ژنو- تهران	پنجشنبه	۱۳۲۵	۲۰۰۰
	شنبه	۱۳۴۵	۲۰۰۰
تهران- رم	پنجشنبه	۱۲۳۵	۱۵۵۰
رم- تهران	جمعه	۱۶۲۵	۲۰۲۰

ساعت بوقت محلی ذکر شده است .

○ پروازهای رفت و بازگشت لندن از ۱۷ خرداد ماه شروع خواهد شد .

تهران

کارخانه ذوب آهن مواد شیمیائی تولید میکند

اسید سولفوریك ، آمونیاك ، سولفات آمونیم ازانواع محصولات ذوب آهن میباشند
ذوب آهن انواع نبشی، مفتول ، سپری تولید خواهد کرد

بررسی و طراحی مراحل توسعه کارخانه ذوب آهن آریامهر بوسیله کارشناسان شوروی در جریان می باشد و قرار است بزودی طرح آن تسلیم مدیرعامل شرکت های ذوب آهن گردد .

گزارشهای رسیده حاکیست که کارخانه ذوب آهن آریامهر در مرحله اول بهره برداری تا ظرفیت ۷۵۰ هزار تن بکار خواهد پرداخت. قبلا قرار بود که کارخانه مذکور با ظرفیت ۶۰۰ هزار تن کار خود را آغاز نماید. پیش بینی های مقدماتی ظرفیت تولید را در مرحله دوم تا حدود ۱٫۵ میلیون تن و در مرحله نهائی تا سه میلیون تن در سال منظور کرده است . ارقام پیش بینی شده تا هنگام تسلیم طرح نهائی قطعیت نخواهد داشت .

* **محصولات**

محصولات تولیدی کارخانه ذوب آهن ایران در مرحله اول عبارت از چدن « محصول کوره مرتفع » و کك « محصول فرعی زغال سنك » و اسید سولفوریك ، آمونیاك و سولفات آمونیم و گاز و گودرن خواهد بود .

شش ماه پس از بهره برداری ، واحد تولید اکسیژن ذوب آهن مورد استفاده قرار میگیرد ومقارن آن فولاد سازی و نورد و سایر واحد های وابسته بکار خواهد پرداخت . در این زمان انواع محصولات فولادی شامل انواع تیر- آهن در اندازه های کوچك تابزرك وانواع محصولات نبشی ، میله ، مفتول وسپری از کوچك تابزرك تولید خواهد شد .

* **مصرف گاز**

کارخانه ذوب آهن ایران روزانه ده میلیون متر مکعب گاز بمصرف خواهد رسانید که نه میلیون مترمکعب آن در کوره های کارخانه تولید میشود و یك میلیون مترمکعب دیگر از شرکت ملی نفت ایران دریافت خواهد شد .

تهیه وسایل مورد نیاز خانه‌های فرهنك روستائی

مبلغ هفت میلیون ریال از محل وجوهی که کشاورزان عضو سازمان کشاورزی ایران از بابت حق عضویت دراین سازمان پرداخت نموده‌اند به حساب انجمن ملی خانه های فرهنك روستائی ریخته شد تا برای تهیه وسائل موردنیاز خانه های فرهنك روستائی که برای استفاده کشاورزان مناطق مختلف کشور تشکیل میشود مورد استفاده قرار گیرد .

سخنگوی وزارت اصلاحات ارضی در تایید این مطلب: از مبلغ ۱۸ میلیون و ۳۵۰ هزار ریال وجهی که کشاورزان عضو سازمان کشاورزان ایران از بابت حق عضویت باین سازمان پرداخت کرده‌اند تا این تاریخ مبلغ ۱۲ میلیون و ۷۷۵ هزار ریال آن جهت تشکیل و تهیه وسائل موردنیاز خانه های فرهنك روستائی بحساب انجمن ملی خانه های فرهنك روستائی پرداخت شده است .

یك خبر خارجی
چهار عضو جدید

کویت - .آسوشیتدپرس - چهار شیخ‌نشین ابوظبی ، قطر ، بحرین و دوبی و همچنین الجزایر ، امروز به سازمان کشورهای صادر کننده نفت عربی پیوستند .

در یك شورای وزارتی که با شرکت وزرای نفت سه کشور بنیانگزار سازمان کشورهای صادر کننده عربی نفت، عربستان سعودی ، لیبی و کویت در ادارات مرکزی سازمان در کویت تشکیل یافت ، با درخواست عضویت چهار ایالت شیخ نشین خلیج فارس و الجزایر مبنی بر عضویت درسازمان به اتفاق آراء موافقت به‌عمل آمد .

باپذیرفته‌شدن اعضاءجدید، مجموع کل تولید نفت کشورهای عضوسازمان کشورهای‌صادر کننده‌نفت عربی‌به۱۳ میلیون‌بشکه در روز میرسد . این رقم ۵۵درصد مجموع تولید تجارت‌نفت جهان رادربرمی گیرد .

«عزالدین المبروك» وزیر نفت لیبی هنگام افتتاح اجلاسیه کنفرانس گفت : گسترش این سازمان نفتی موقع اعراب را در برابر کمپانیهای نفتی عامل در کشورهای عضو تقویت خواهد کرد .

عراق تنها کشور عمده تولید کننده نفت در کشورهای عربی است که از عضویت در سازمان کشورهای صادر کننده نفت عربی خودداری کرده است .

اقتصادی

صدور پنبه

کارخانه های تصفیه پنبه‌در سال جاری ۱۵۴ هزار و ۲۸ تن پنبه تصفیه کرده وآماده فروش و صدور نموده‌اند .از میزان پنبه تصفیه شده ،بیش از یك سوم بکشور های اروپائی صادر شده است .

بر اساس آمار وزارت کشاورزی میزان صدور پنبه در سال جاری ۵۷ هزار و۲۴۹ تن میباشد . سخنگوی وزارت کشاورزی اعلام داشت که صدور پنبه ایرانی به کشور های خریدار پنبه ادامه داردو ظرف‌ماه گذشته‌میزان صدور ۷ هزار و ۹۹۷ تن بوده است.

دبیر کل کنفرانس بازرگانی وصنایع و معادن

آقای پیرزاد

آقای علی اصغر پیرزاد از طرف اتاق بازرگانی و صنایع و معادن بسمت دبیر کل کنفرانس‌بازرگانی و صنایع‌و معادن انتخاب گردید . آقای پیرزاد سمت‌دبیر کل اولین کنفرانس را بعهده داشت .

کنفرانس آینده در اوایل پائیزدر شهر کرمان تشکیل خواهد شد و بحث‌آن روی« دهه صادرات» خواهد بود . کنفرانس کرمان بعلت محدودیت هتل و محل استراحت بیش از ۳۰۰ نفر بازرگان و صاحب صنعت و مقامات اداری‌دولتی ،دچار مشکلاتی است که دبیر کل‌جدید باید با مشورت استاندار و مقامات محلی برای آن راه حلی پیدا کند. در کنفرانس امسال برای اولین بار صاحبان صنایع وبازرگانان‌مشترکا شرکت خواهد داشت و کنفرانس علاوه بر مسائل تجاری‌به مسائل صنعتی‌و معدنی‌نیز رسیدگی خواهد کرد .

در فروردینماه امسال

۷۶ شرکت به‌ثبت رسید

۲۸ شرکت برای خدمات و۱۹ شرکت برای اموربازرگانی به ثبت رسیده است

در یکماهه فروردین ماه سال جاری ۷۵ شرکت داخلی و یك شرکت خارجی به ثبت رسیده براساس آمارموجود ۴۲شرکت با مسئولیت محدود و هشت‌شرکت سهامی و چهار شرکت تعاونی و سه شرکت تضامنی و یك شرکت نسبی بوده است . از این تعداد شرکت های به ثبت رسیده ۲۸ شرکت برای خدمات و ۱۹ شرکت جهت استخراج معادن ویك‌شرکت برای امور کشاورزی و دو شرکت جهت استخراج معادن ویك‌شرکت برای امور کشاورزی و دو شرکت برای کار های ساختمانی تشکیل یافته است .

میزان سرمایه گذاری وافزایش سرمایه در شرکت های موجود اعم از قدیم و یا جدید بصورت نقدی و یا تعهدی بالغ بر ۶۵۲ میلیون‌و ۱۴۰ هزار و ۲۵۰ ریال میباشد.

در شرکت هائیکه قبلا به ثبت رسیده ۱۸۲ تغییر حاصل شده است که بیشتر مربوط به افزایش ویا تقلیل سرمایه‌بوده است ،ضمنا ۲۳ شرکت هم بعلت تصمیم شرکاء و یا انقضاء مدت برچیده شده در فروردین ماه گذشته چهل اظهارنامه دفتر تجارتی جهت اخذ کارت بازرگانی واصل گردیده و شش اظهار نامه بعلت انصراف صاحبان آنان از ادامه تجارت‌ابطال گردیده است و بدین ترتیب ۳۴ بازرگان جدید به جمع بازرگانان سابق اضافه شده است .

* **ثبت علائم**

از اول سال جاری تا پایان‌فروردین ماه ۲۰۱ علامت بازرگانی تقاضا شده است که ۱۳۰ تقاضا از داخل کشور و ۷۱ علامت از کشور های خارج بوده است .

تاکنون ۸۸ علامت مربوط به مواد غذائی و آرایشی و داروئی‌به ثبت اجباری رسیده و بقیه علامات ثبت شده مربوط به انواع کالاهای مختلف بوده است .

ثبت اختراع

در یك ماهه فروردین تقاضای ثبت ۸۳ فقره اختراع اصلی و ۱۷۳ اختراع مبتدی در رشته های‌مختلف صنعتی و غیره بعمل آمده است که پس از رسیدگی فقط با ثبت ۶۲ اختراع اصلی و ۶۱ اختراع مبتدی موافقت گردیده است .

آگهی اصلاحی

تعقیب آگهی شماره ۱۹۰۶۸ر۳- ۲۵ر۱۲ر۴۸ باطلاع عموم میرساند طبق تصمیم مجدد وزارت اطلاعات چون روزنامه خاك و خون درحال‌حاضر انتشار نمی یابد آگهی‌های ثبتی و قسمتی از فقدان سند مالکیت ثبت های نامبرده در زیر .

۱- آگهی های ثبت سمنان . دامغان . بندرگز .وآگهی‌های نوبتی و تحدیدی . دوائر شمال . جنوب . شرق و یك چهارم از آگهی‌های فقدان سند مالکیت تهران‌و حومه که‌قبلا بروزنامه خاك‌وخون‌واگذارشده بود در روزنامه آژنك چاپ‌تهران درج و انتشار خواهد یافت علاقمندان به آگهی های مزبور میتوانند بروزنامه مذکور مراجعه و کسب اطلاع فرمایند .م‌الف ۲۳۱۲

معاون وزارت دادگستری و سرپرست ثبت کل .عطارد

اکنون دیگر سفر بدور دنیا حتی برای شما هم یك رؤیا نیست

این بار باتوردور دنیای آژانس جهانگردی مهاجری وشرکاء بمدت ۴۵ روز بدور دنیا سفر کنید

تاریخ حرکت ۹و۲۳ تیر-۶و۲۷ مرداد-۱۰ شهریور ویا روزهای سه‌شنبه قیمت ۱۷۷۹۵۰ ریال

قیمت اضافی برای اطاق یکنفره ۱۴۲۰۰۰ ریال

لطفا برای کسب اطلاع بیشتر وثبت نام به

آژانس جهانگردی مهاجری وشرکاء

تهران خیابان ویلا شماره ۳ تلفن های ۶۸۲۴۲-۶۶۱۰۲-۶۱۲۹۳۹-۴۰۴۶۸

ودرشهرستانها به‌شعب آژانس مهاجری وشرکاء مراجعه فرمائید

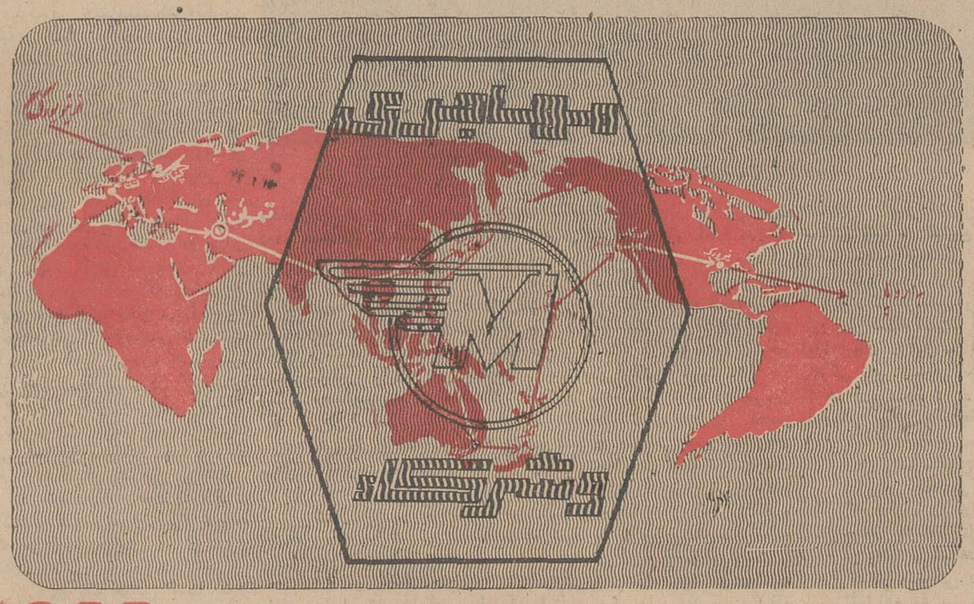

باهمکاری شرکت‌های هواپیمائی پان آمریکن PAN AM اس-آ-اس SAS

بابامگه میشه بی یخچال زندگی کرد!

وانگهی مگه قیمتش چنده؟؟

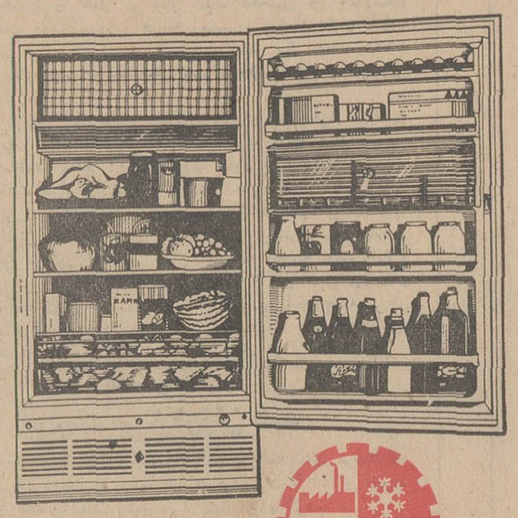

یخچال های آزمایش

مدل ۱۰۱ (کوچك) ۱۰۹۰ تومان

مدل ۱۰۲ (متوسط) ۱۳۵۰ تومان

مدل ۱۰۳ (جادار) ۱۶۵۰ تومان

مدل ۱۰۴ (خیلی جادار) ۱۸۹۰ تومان

مدل ۱۰۵ (خیلی خیلی جادار) ۲۱۹۰ تومان

نام آزمایش برای انتخاب یخچال کافی است.

طرحهای جدید سال ۱۳۴۹

کاغذدیواری دکورا

دوبل-گل برجسته - قابل شستشو

متر مربع ۲۸ تا ۴۸ ریال

دفتر کارخانه ونمایشگاه: تخت جمشید. مقابل سفارت آمریکا

تلفن: ۷۶۲۳۸۳ - ۲۴۰۸۰

مژده مژده

بدارندگان اتومبیلهای مرسدس بنز - بزودی تعمیرگاه مجهز مرسدس بنز افتتاح وزیر نظر متخصص فن (هامیك) اداره خواهدشد.

آدرس باغ صبا خیابان‌ملك. خیابان‌آق‌اولی

تلفن ۷۰۹۵۳

۱۲۹۱۶-آ ۱-۷

شرکت

برودت

مرکز فروش ونصب انواع

سردخانه

ماشین آلات سردسازی

دستگاههای تهویه

حرارت مرکزی

ولوازم آن

نشانی: خیابان روزولت کوچه ثاقب

شماره ۱۴- تلفن ۶۷۳۲۸

باپمپ آب اشتاد میتسوبیشی

یک رودخانه پرآب برای مزارع خود بوجود آورید

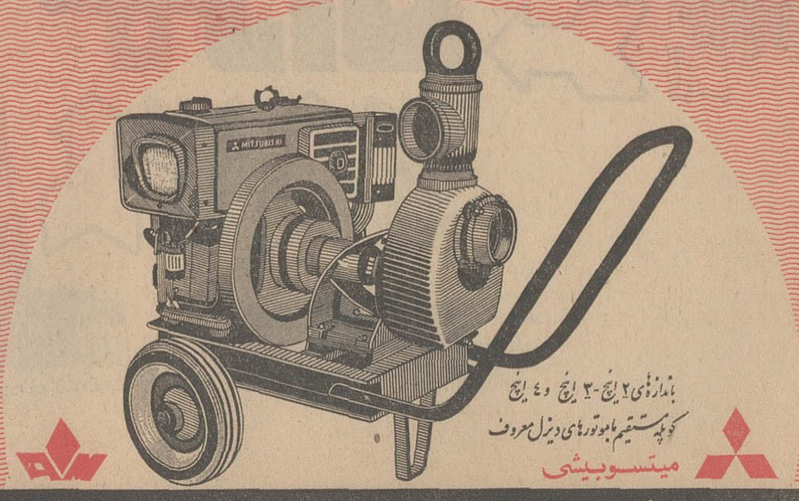

باندازه‌های ۲ اینچ-۳ اینچ و ۴ اینچ

کوپله مستقیم باموتورهای دیزل معروف

میتسوبیشی

شرکت سهامی اشتاد ایران - تهران خیابان وصال شیرازی - ساختمان اشتاد - تلفن: ۴۶۶۹۷ ۶۹۹۹۰

اعلیحضرت در دومین مسابقه اسب دوانی شرکت فرمود

چهل سال قبل در همین روز

در اراضی دوشان‌تپه که مراسم اسب دوانی اجرا میشد برای هر طبقه چادری افراشته شده بود ، مدعوین مرکب ازهیئت‌دولت. کوردیپلماتیك. وکلا. رجال .روسای ادارات سه ساعت بعدازظهر در میدان اسب‌دوانی حضور پیدا کردند.

پوش سلطنتی درابتدای چادرهابرپا گردیده وبیرق سلطنتی در کنار پوش‌در اهتزاز بود. سه ساعت‌ونیم بعدازظهر موزیك مارش سلام را نواخت ، دستجات سوار نظام که‌به احترام موکب همایونی‌ایستاده بودند مراسم معموله را مجری داشته و اعلیحضرت همایونی در جایگاه مخصوص تشریف‌فرما شدند و پس از قدری توقف مراسم اسب‌دوانی شروع گردید. آقای تیمورتاش‌وزیر دربار .رئیس الوزراء و وزراء . آقای دادگر رئیس مجلس شورایملی و روسای تشریفات در حضور ملوکانه بودند . و پس از خاتمه مسابقه‌اسب دوانی یك عده سوار نظام قشون نمایشاتی انجام دادند و سپس پرش اسب‌ها شروع شد که بصورت‌جالب توجهی اجرا گردید.

ارتقاء بمقام عالی طب

طبق اطلاعی که بما رسیده‌شاهزاده محمدقلی میرزا شمس فرزند آقای دکتر لسان‌الحکماء که جزومحصلین دولتی در پاریس مشغول تحصیل‌طب میباشداخیرادرامتحان «آگرکاسین» که بزرگترین درجات علمی ممالك اروپا میباشد شرکت نموده وموفقیت شایان بدست آورده‌است، این‌جوان ایرانی نخستین ایرانی است که‌باین مقام علمی بلند نایل آمده آنهم در سنینی به‌آن مقام رسیده‌که تاکنون در معارف اروپا نظیر ندارد که خود باعث مباهات ایرانیان است، در جامعه علمی ملل اروپا این رتبه پروفسوری بکسانی تاکنون داده‌شده که مدتهای مدید پس‌ازدادن امتحان دکتری و عملیات بسیار و تحقیقات شخصی در رشته خود بسن چهل یا پنجاه سالگی آنهم بانهایت دشواری باین مقام‌علمی‌مهم برسندولی ایشان در سن ۲۶ سالگی پس از دادن امتحان دکتری این امتحان را هم داده و باین مقام رسیده بطوری‌که معلمین او در پاریس همه تعجب میکردند که چگونه این جوان با استعداد و قریحه ذاتی که داردبا علمای مسن اروپا همسری میکند.

دراداره بیمه گستراخ

دعوتی از طرف اداره بیمه گستراخ شوروی از تجار و علاقمندان شده بود که آقایان حاج محتشم‌السلطنه اسفندیاری ، حاج امین‌الضرب‌رئیس اطاق تجارت و عده‌ای‌از تجارشرکت داشتند و منظور از این دعوت آشنا شدن تجار و ملاکین باصول بیمه بود. چون بیمه از موسسات نوزادی است که هیچ سابقه نداشت‌بهمین جهت رئیس بیمه گستراخ طی نطقی فواید و محسنات بیمه را شمرد و پس از نطق ایشان مسیودوبروسکی نماینده تجارتی شوروی شرح‌مفصلی راجع‌به اهمیت بیمه بیان داشت.

جلوگیری ازمرض وبا

طبق اطلاعی که از صحیه کرمان به‌اداره صحیه کل داده شده مرض قی و اسهال در کمال‌آباد نزدیك شهر رفسنجان بروز کرده بود که در امتحان مقدماتی و طبی معلوم‌شد که مرض‌وبا شیوع یافته ، بلافاصله آقای دکتر مشعوف با تجهیزات لازم برای معاینه وتشخیص عازم گردید وبلافاصله محل آلوده را محاصره وشرایط قرنطینه را برقرار ساختند وکمیسیونی بنام شورای صحی با حضور آقای منصور وزیر داخله بعضویت آقایان حکیم‌اعظم . دکتر اعلم‌الملك و پروفسور فولومر مستشار صحی . دکتر گراندل رئیس انستیتو پاستور ومیرزا سعیدخان‌مجدی(منشی حضور) کفیل صحیه مملکتی‌تشکیل گردید.

در تعقیب تصمیمات این کمیسیون تلقیح عمومی اهالی شهر رفسنجان‌و قراء اطراف بوسیله واکسن ضدوبا شروع گردید و یکدسته اطباء با طیاره به‌محل مزبور فرستاده شدو سه دسته طبیب و لوازم‌هم با اتومبیل حرکت کردند. عده مبتلایان و متوفیات از این قرار است ۱۰۹ نفر مبتلا و۵۷ نفر فوت کرده‌اند .

مطابق آخرین اطلاع رسیده مرض روبه تخفیف گذارده و در رفسنجان وقراء اطراف هجده هزار نفر تلقیح شده‌اند ودر شهر کرمان و انار و حدود فارس و بندر عباس پست‌های صحی برقرار گردید که اگراحیانا مسافرین فرارا از رفسنجان به‌نقاط مزبور عزیمت نمایند مورد معاینه طبی واقع شوند و در نقاط مذکوره هم تلقیحات عمومی‌شروع شده‌است.

بهترین ییلاقی تابستان

برای زندگانی ییلاقی و استراحت کامل باید به‌ییلاقات دوردست و مفرح متوسل گردید، آین ورزان دماوند در ۱۲ فرسخی طهران ویکی از بهترین ییلاقات خوش آب وهوا میباشد . مهمانخانه و کافه و رستورانی که از هر حیث نظیف و پسند واقع‌خواهد شد در آین‌ورزان مفتوح گردید و مسافرین محترم در این مهمانخانه بهترین زندگانی ییلاقی رابسر خواهند برد.

مدیر مهمانخانه و کافه ورستوران آین‌ورزان .ن .نائبی .

دو هزار ذرع زمین‌فروشی

واقع در خیابان پهلوی در مقابل ذرعی ۲۵ قران بفروش‌میرسد ، طالبین رجوع بنمایند به آژانس استیفائی خیابان استامبول

روزگار سیاه

بقلم خلیلی چاپ سوم از طبع‌خارج شده است،در کتابخانه‌های ابن‌سینا. طهران. خاور . کاوه . معرفت و شرکت مطبوعات بفروش میرسد .

(نقل از اطلاعات ۶خردادماه ۱۳۱۰)

این به آن در!

مهدی - مهدیون

انتقاد

میگویند مرد ساده‌لوح و زودباوری که مقیم روستابود از یکنفر شهری مردرند مبلغی مثلا پنجاه تومان طلب داشت وچون پیغام وپسغام و نامه های فدایت‌شوم جهت وصول طلبش به نتیجه‌نرسیده بود تصمیم میگیرد شخصا مراجعه و پول خود را دریافت کند باین منظور راهی شده بدیدن بدهکار میرود و پول خودرا مطالبه مینماید،بدهکار پس‌از سلام و احوالپرسی با قیافه حق‌بجانب اظهارمیدارد که تو در محاسبه اشتباه کرده‌ای و ما حسابی باهم نداریم، درست است که تو پنجاه تومان از من طلبکاری ولی درعوض من نیز پنجاه تومان به تو بدهکارم و این به آن‌در ! مرد ساده‌لوح با عرض‌معذرت‌ازاین‌اشتباه کاری خدا حافظی میکند و بقصد ده محل اقامت خود براه میافتد اما پس‌ازطی‌چند قدمی‌مراجعت کرده به‌بدهکار اظهارمیدارد برادر حساب بین‌ما با محاسبه دقیقی که کردی درست‌است و علی‌الظاهر من نباید چیزی، از تو مطالبه کنم ولی هرچه فکر میکنم کف دست من پنجاه تومانی را احساس نمی کند !

موضوع مبادله توریست‌بین ما و سایر کشورها بی‌شباهت به طلب آن مرد دهاتی‌نیست. چون علاوه بر مسافرت های فصلی و غیر فصلی بی‌حد و حساب طبقات متنعم ، بخارج، اخیرا شرکت های هوائی با ایجاد «تور»های‌متعدد ومتناوب جهانگردی حتی آنهائی را که پولی در بساط ندارند بدون پیش قسط و بااقساط ۲۴ماهه به گردشهای دور دنیا میبرند برای اینگونه‌مسافرت هاتقاضا بقدری زیاد شده است که هرروز بر تعداد موسسات‌عرضه کننده ومدت‌و قیمت گردشها افزوده میشود . سابقا اسلاف ما از خرج خوراك و پوشاك و حوائج روزمره خود می‌زدندو کنار میگذاشتند تا مخارج سفر عتبات فراهم شود وحالا اخلاف ایشان باهمان شور و شوق دلشان در هوای‌مسافرت فرنگستان وینگی دنیا پرواز میکند . بهر تقدیر، در این معامله درآمد توریستی‌طرف قبلا تامین شده است . آبرومندانه و دراکیپهای پر جمعیت مثلا صدنفری حرکت می‌کند هم پول بلیط و هم مخارج هتل و گردشگاه ها یکجا و قابل توجه می‌باشد و البته عیبی هم ندارد . اما این یکطرف قضیه است .

این قبیل تسهیلات برای تشویق مسافرت خوبست به شرطی که‌متقابلا ماهم‌چشممان بجمال دسته های متنعم و سخاوتمند توریست‌روشن‌شود.

هتل‌ها برای اقامت اکیپ های پرجمعیت متناوبا «رزرو» شوند ، گردشگاه ها و نقاط دیدنی همیشه‌مملواز خارجیان باشند .متاسفانه در عمل مشاهده میشود در مقابل پولدار های ما که بطور نقد هرسال چند مرتبه به خارج مسافرت میکنند ، غالبا جهانگردانی بکشور ما وارد میشوند که تمام مایملکشان در یك کوله‌پشتی خلاصه‌شده است و از بی‌پولی در مسافرخانه های درجه آخر اقامت می‌کنند و گردش در شهر را نیز با پای پیاده ترجیح می‌دهند و خیل‌خیل و دسته‌دسته بالباس مندرس و سرو وضع ژولیده در معابر دیده‌میشوند و اگر بعضا قاچاقچی مواد مخدریادزد ویاگدای گیتارزن از آب در می آیند غمض عین می‌کنیم ولی چیزی که مسلم است اینست که سودی‌ازمسافرتشان نه‌ازلحاظ مادی و نه از لحاظ معنوی متصور نیست. در مقابل‌اکیپ های بدون پیش‌قسط ما نیز توریست های آنها بطور دستجمعی می‌آیند ، منتهی بوسیله اتوبوسهای دوطبقه‌که همه چیزشان‌از غذاوتختخواب و حمام و سلمانی و غیره در آن تعبیه شده است و چون ما ایرانی ها مهمان‌نوازهستیم از تسهیلات دولتی و بخش خصوصی نیز مستفیض‌میشوند مثلا در منظریه اقامت‌میکنند و همانجا خودشان می‌پزند و میخورند و ظرفهایشان رامی‌شویند و راهی‌دیار دیگر می‌شوند و بقول‌خدا بیامرزفروغی می‌آیند و می‌روند و باکسی کاری ندارند . پس اگر توریست میفرستیم توریست هم داریم ، این‌به‌آن در ولی بقول آن طلبکار کف‌دستمان خالی است . آیا بهتر نبود نظیراین تبلیغات بی‌پیش‌قسط در خارج و به‌نفع ایران نیز بوسیله موسسات توریستی انجام میشد و دولت نیز آنها را راهنمائی و تشویق میکرد؟ تانظراداره محترم‌جلب‌سیاحان چه باشد .

اطلاعات مردم

بذل عنایت نشده

۳۱۱۰۸۰

خیابان ۱۵ متری فخر تهران‌نو که از فلکه وثوق شروع و سه خیابان مهم و معتبر ،مسعودسعد، ابوریحان و وصال را قطع و بهم مربوط میکند باوجود موقعیت مهم و خاصی که دارد تاکنون اسفالت نشده است و بمانند یك وصله ناجور در بین خیابان ها و کوچه های اطراف که غالبا اسفالت است خود نمائی میکند . چگونه است که تاکنون دراین مورد بذل عنایتی نشده است .

محمود کاشفی

تعمیرگاه اتومبیل های شهرداری

ساکنان خیابان آیزنهاور - خیابان غربی دانشکده دامپزشکی، کوی صهبا نسبت به محلی که شهرداری ناحیه یك اختصاص به پارکینك و تعمیرگاه اتومبیل های زباله کشی داده است اعتراض دارندو تقاضا داردکه باتوجه به حفظ نظافت محل، محل مزبور را تغییر دهند.

بامضای اهالی محل

شکار درایران ممنوع نیست

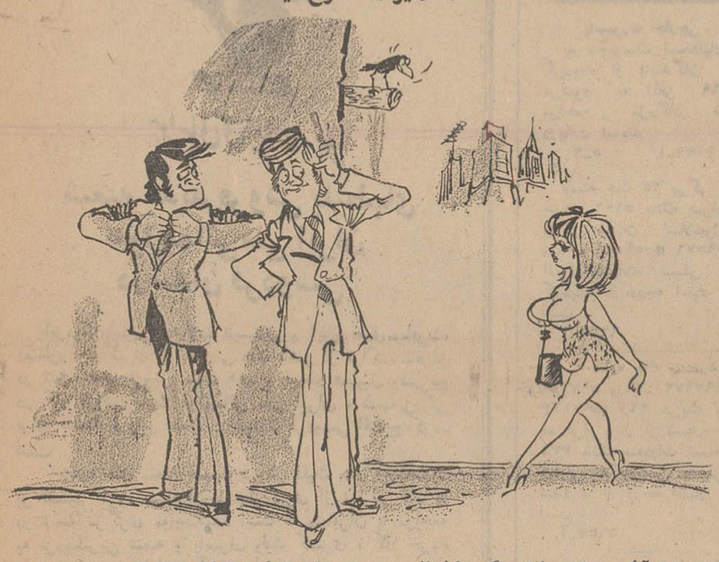

- آخ جون، حالا دیگه باخیال راحت میشه رفت شکار ....!

اطلاعات مردم

مضیقه‌ای نیست

در شماره ۳۱۱۷۹ آنروزنامه در مورد کمبود اقلام سیگارت هما - زر -تاج- زرین خبری درج شده بود با تحقیقاتی که بعمل آمد مقادیر کافی انواع‌سیگارت‌در‌دزفول موجودودردسترس مصرف کنندگان قرار گرفته و هیچگونه مضیقه‌ای از لحاظ مصرفی دربین نیست .

شرکت دخانیات ایران

تعیین «بر» شده

۳۱۱۰۸۰

پنجسال قبل متجاوز از نیمی از خانه مسکونی اینجانب را بعلت احداث میدان هشت بهشت در اصفهان خراب و تااین‌تاریخ تعیین بر نکرده‌اند که یا بتوانم ساختمان جدید بنا کنم و یا ملك خود را بفروشم ، از شهرداری اصفهان تقاضای رسیدگی سریع در این مورد را میکنم .

اصفهان - خیابان فتحیه کوچه قهرمانی - پروین قهرمان

چرا رسمی نشدم

در سال گذشته سازمان امور استخدامی طی بخشنامه‌ای به ادارات دولتی ابلاغ نمود که کارمندان پیمانی می توانند در امتحانات ادواری شرکت کنند ودر صورت موفقیت جهت رسمی شدن به اداره مربوطه معرفی میشوند اینجانب‌در امرداد ماه سال‌گذشته در امتحانات ادواری سازمان امور استخدامی رشته فنی و کشاورزی امتحان دادم و قبول‌شدم و بااینکه شغل فعلیم فنی میباشد و با وجود بخشنامه بعدی سازمان امور استخدامی که شامل اینجانب‌میشد تاکنون نسبت‌به‌رسمی شدنم‌اقدامی نشد خواهشمند است بفرمائید امتحان ادواری کارمندان پیمانی برای چه منظور بوده است .

کارمند اداره کل هواپیمائی عدیمی

اطلاعات مردم

شعبه تاسیس شود

۳۱۱۰۸۰

فروشگاه فردوسی ، در بعضی از مناطق تهران‌وشهرستانها اقدام به‌احداث فروشگاه کرده است که بسیار مورد استقبال قرار گرفته است ، زیرامردم را از «شر» کسبه گرانفروش نجات میدهد و قیمتها در یك حد معینی است که قابل کنترل می‌باشد و وقتی خریدار با مبلغی پول برای خرید ازخانه خارج میشود ، میتواند ،بداند که چه مایحتاجی را میتواند خریداری کند . در حالیکه‌هر وقت برای خرید به سایر مغازه ها مراجعه میکنم قیمت را ازروز قبل گرانتر کرده‌اند و شهرداریهای نواحی هم‌نمی توانند کنترل دقیقی روی کلیه مایحتاج عمومی داشته باشند ؟ لذا اهالی شهرآراءاز شرکت فروشگاه فردوسی تقاضادارنددر کنارسردخانه‌ای که دراین‌منطقه احداث کرده است . یك فروشگاه هم‌دایر کند تا رفاه مردم این منطقه تامین شده باشد .

احمد شفائی

باشگاه تاسیس شود

شهرستان طوالش «هشتپر» یکی از شهر های زیبای استان گیلان می باشد که در دامنه جنگلهای انبوه کوههای طوالش قرار گرفته‌و از لحاظ موقعیت جغرافیائی نقطه سرحدی میباشد و حائز کمال اهمیت است . متاسفانه تنها خیابان شهر که به « خیابان پهلوی » موسوم است هنوزاسفالت‌نگردیده است . در تابستان این تنها خیابان که هم معبر عمومی جهت رفت و آمد وسائط نقلیه متعدد و هم گردشگاهی است برای تمام اهالی که بر اثر تردد وسائط نقلیه مملو از گرد و خاك است و در مواقع بارندگی و تغییر هوا هم بعلت گل آلود بودن تا زانو داخل گل‌ولای فرو میروند . شهرستان فوق‌الذکر فاقد همه گونه وسایل سرگرمی و تفریح میباشد . تنها سینمای این شهرستان با نمایش فیلم های تکراری بر ملال خاطر میافزاید . از پارك و باغ ملی در این شهرستان خبری نیست . کارمندانی که مامور انجام وظیفه در این شهرستان میباشند بالاتفاق مایلند که با تاسیس باشگاه کارمندان دولت در این شهرستان موافقت گردد تا بتوانند باتفاق خانواده های خود اوقات فراغت خود را در محیطی آرام و دلپذیر سپری نمایند . موضوع قابل ذکر دیگر نبودن راه اسفالته بین این شهرستان و شهرستان‌بندرپهلوی و آستارا میباشد که یکی ازعوامل بسیار مهم اقتصادی این شهرستان میباشد .

کارمند دارائی هشتپر -باقری

تکلیف این‌زمین‌را روشن کنید

در بر خیابان اصلی تهران ویلا یك قطعه زمین بی فواره‌ئی است در حدود ششصد متر که انجمن محلی آنجا رابرای‌تاسیس‌درمانگاه عمومی در نظر گرفته است‌ولی‌چون آنجا محل ریزش زباله و کثافات قرار میگرفت در اثر شکایت‌مردم و ساکنین خانه های پشت این زمین شهرداری ناحیه یك دستور داد تا موقعیکه ساختمانی برای درمانگاه بعمل نیاید. عجالتا اطراف آنرا دیواری بکشند که از ریزش کثافات جلوگیری شده باشد لکن هنوز کار دیوار کشی به پایان نرسیده از طرف وزارت آبادانی و مسکن آمدند و از عمل دیوارکشی جلوگیری کردند و مجددا زمین مزبور مورد ریزش زباله و کثافات واقع شده .

جعفرآزمون - نشانی تهران‌ویلا خیابان ششم کاشی ۴۳

تعطیل آبریزگاههای عمومی

از سی و چند سال قبل‌باینطرف تا آنجا که حافظه من یاری میکند در کوچه پشت شهرداری سابق « شمال میدان سپه » آبریزگاه یکی مردانه و دیگری زنانه دایر بوده که بطور مستمر مورد استفاده مردم قرار میگرفت با توجه باینکه این مکان از لحاظ جمعیت متراکم ترین نقاط شهراست لزوم‌آبریزگاه در آنجا بیش از پیش احساس می شود متاسفانه چندیست که این دو آبریزگاه بحال تعطیل درآمده و درب آنها را تخته کرده‌اند ودر نتیجه دو قدم آنطر ف‌تر در پشت دیوار مشرف بزمین‌شهرداری‌سابق خودبخود آبریزگاه طبیعی یعنی در هوای آزاد بوجود آمده ماحق داریم‌از شهرداری تهران‌درخواست کنیم حالا که برای مردم‌آبریزگاه های‌جدیدنمیسازندپس‌لااقل‌آبریزگاه های سالهای‌قبل مورد استفاده‌مردم بوده حفظ شود و نقائص آن‌برطرف گردد .

رهگذر

مسائل روز از نظر نویسندگان اطلاعات

لباس رسمی قضاوت

طبق دستور وزیر دادگستری قضات و وکلای دادگستری لباس رسمی قضاوت پوشیدند و در دادگاه‌های جنائی حضور یافتند .

پوشیدن لباس رسمی با استقبال قضات ووکلای‌دادگستری و مردم روبرو شد .

به عنوان خبرنگار قضائی‌روزنامه اطلاعات با جمعی از صاحبنظران گفتگوئی داشتم یکی از آن ها در مورد پوشیدن لباس رسمی به وسیله قضات میگفت: این لباس باعث میشود که متهم در برابر دادرسان دادگاه بیشتر مراقب اعمال و رفتار خود باشد و همین موضوع به کشف حقیقت کمك بیشتری میکند .

منظره جالب توجهی که این روزها بیشتر درداد‌گستری بچشم میخورد وجود وکلائی است که در راهروهای کاخ دادگستری لباس رسمی به تن دارند .

می‌دانیم که هدف مقامات دادگستری پاك کردن این وزارتخانه از افراد سودجوئی است که به عنوان وکیل خود را به مردم معرفی میکنند ولی در واقع باصطلاح (کار چاق‌کن) هستند و معلومات قضائی‌ندارند. گاهی اوقات این افراد باعث می شوند که مردم نسبت به وکلای دادگستری بدبین شوند .

حالا که وکلا لباس رسمی به تن میکنند از این‌گونه افراد مجزا میشوند و ارباب رجوع مستقیما به وکلای دادگستری مراجعه میکنند .

همانطور که نوشتم این امربا استقبال عامه روبرو شده وقابل تحسین و تقدیر است وامیدوارم که ادامه یابد ولی نکته‌ای را در این‌مورد باید یادآوری کنم که مربوط به شوراهای داوری است.

بیاد دارم در روز افتتاح شورا های داوری تهران‌اعضای شوراها که قضات منتخب مردم هستند لباس رسمی پوشیدند و حتی تا چند روزی هم لباس پوشیدن آنها ادامه داشت‌ولی یکباره این کار را کنار گذاردند .

شایسته است که مسئولان‌امر به دنبال پوشیدن‌لباس در دادگاه های جنائی‌ترتیبی‌دهند که‌اعضای شوراهای داوری نیز لباس رسمی خود را هنگام داوری به‌تن کنند.

بهروز بهزادی

اطلاعات مردم

توزیع نامه‌ها درشهرستان مشهد

۳۱۱۰۸۰

همه روزه ازساعت ۶ تا ۷ بعد ازظهر نظریات شمارا منعکس می کند

اداره محترم روزنامه اطلاعات بدینوسیله از وضع نابسامان پست مشهد اظهار نارضایتی میکنم و خواهشمندم در صورت امکان در آن نامه شریفه منعکس فرمائیدتا بلکه مسئولان امر توجه بیشتری باین امر نمایند و موجبات رفاه بیشتر مردم این شهرستان فراهم گردد .

۱- وضع تخلیه‌صندوقهای پستی موجود در شهر مشهد منظم نیست و در هفته بیش از یکبار تخلیه‌نمی شود درصورتیکه لازم است‌صندوق های پستی هر روز تخلیه گردد .

۲- نامه های شهری معمولا ۵ الی ۶ روز در راه است نامه های خارجی و سایر شهرستانها معمولا بیش از این مدت در صورتیکه فاصله تهران تامشهد با هواپیما، بیش از دو ساعت نیست ولی گویا هنوز از این وسیله برای ارسال نامه ها استفاده نمی شود و هنوز پست‌با اتوبوس و قطار آنهم‌بکندی ارسال می گردد .

۳- وضع توزیع پست هم بر همین منوال است و برای مثال‌به دانشکده پزشکی در هفته دو بار نامه رسان میاید در صورتیکه باید هر روز نامه های رسیده توزیع گردد .

این خواست اکثر اهالی است که ترتیبی داده شود تا وضع نابسامان پست مشهدهم‌سروصورتی بخود گرفته موجبات رفاه بیشتر اهالی فراهم گردد .

دانشجویان دانشکده پزشکی مشهد .احمدملل - تقی محمدی

کارگران موتورسوار

کارگران موتور سوار سینماها هر لحظه با خطرات و حوادث‌بی - شماری مواجه هستند و در حالی که کار این دسته بسیار طاقت‌فرساو اعصاب خوردکن میباشد، ولی از هیچگونه بیمه‌ای اعم از حوادث گوناگون احتمالی و بیماری وغیره استفاده نمی کنند لذا از وزارت کارو بیمه های اجتماعی کارگران تقاضا میشود که این دسته از کارگران را مشمول بیمه کنند.

فرهاد. اسفندیاری

تزئین میدان راه‌آهن

چندین سال است که حداقل‌روزی چهار بار از میدان راه آهن عبور میکنم و بدقت این میدان را تماشا کرده‌ام ، بهمین مناسبت بخاطر دارم که چهار سال قبل در روزنامه اطلاعات شخصی از وضع‌این‌میدان انتقاد کرده بود و شهرداری هم بلافاصله پاسخ داده بود که«بودجه میدان تامین شده و بزودی اقدام به نصب فواره و چراغ و سایر تزئینات خواهد شد » ولی خبری از اقدام شهرداری در این میدان نشده است ، تا بالاخره‌من همین سئوال را در سال ۴۸ از شهرداری در همین ستون روزنامه کردم وباز هم شهرداری‌پاسخ‌داد که«بودجه...» ولی تا امروز باز هم خبری نشده، بهر صورت تقاضا میشود که برای این میدان پرجمعیت برنامه‌ای تهیه کنند و آنرا انجام دهند .

حاج حسن

کنکور و دیپلمه وظیفه

۳۱۱۰۸۰

میخواستم از مقامات دانشگاهی سئوال کنم که‌دلیل اینکه دیپلمه های وظیفه نمیتوانند پس‌از فراغت از خدمت در کنکور دانشگاه شرکت کنند چیست؟ درحالی که طبق مقررات عنوان شده که سپاهیان دانش میتوانند در کنکور دانشگاه شرکت کنند .

دیپلمه وظیفه

تقویم اطلاعات

چهار شنبه - ششم خرداد ماه ۱۳۴۹ . بیست و یکم ربیع‌الاول ۱۳۹۰ . بیست و هفتم مه ۱۹۷۰ .

ساعات شرعی

استخراج دکتررياضی کرمانی

اذان صبح ساعت ۴ و ۵ دقیقه . طلوع آفتاب ساعت۴و ۵۰ دقیقه . ظهر شرعی ساعت ۱۲ و۱ دقیقه . اذان مغرب ساعت ۷و ۲۸ دقیقه

برنامه اول

برنامه امشب

۱۷-۳۰ اسلایدو موزیك
۱۸-۰۰ اعلام برنامه
۱۸-۰۶ کودکان « مسابقه راز . زنك کلاس رازدند»
۱۹-۰۰ نوجوانان « تمبر شناسی»
۱۹-۳۰ موسیقی سبك غربی
۱۹-۵۵ فیلم دلقك‌ها
۲۰-۱۳ راهنمائی و رانندگی
۲۰-۳۰ مشروح اخبار همراه‌با فیلم‌های خبری
۲۱-۱۰ فیلم روز های‌زندگی
۲۲-۰۰ ایران زمین «تاریخچه روزنامه در ایران قسمت دوم »
۲۲-۳۰ فیلم بازی سرنوشت «تهدید»

برنامه دوم

برنامه امشب

۱۸-۳۰ آهنگهای روز همراه با اسلاید
۱۹-۰۰ اعلام برنامه
۱۹-۰۳ فیلم ویژه
۲۰-۰۰ شهر آفتاب
۲۰-۳۰ مشروح اخبار همراه با فیلم های خبری
۲۱-۰۰ تئاتر « نمایش دیکته»
۲۲-۳۰ آخرین اخبار
۲۲-۵۰ شعر معاصر

برنامه نیمروزپنجشنبه

۱۲-۱۵ اسلاید و موزیك
۱۲-۳۰ اعلام برنامه
۱۲-۳۱ بهداشت
۱۳-۱۵ پیتون‌پلیس‌شماره۱۱۶
۱۳-۴۵ اخبار نیمروزی
۱۳-۴۵ فیلم مردم و سرزمین های گوناگون
۱۴-۰۰ موسیقی ایرانی
۱۴-۴۵ سرکاراستوار «کیف پول»

تلویزیون آموزشی

برنامه امشب

۱۶-۰۰ آهنگهاوچشم اندازها
۱۶-۳۰ زبان انگلیسی دوره اول
۱۶-۵۰ فیلم اموزشی
۱۷-۰۰ شیمی سال سوم
۱۷-۳۰ تدریس زبان آلمانی
۱۷-۴۵ ریاضی سال سوم
۱۸-۱۰ برنامه هنری
۱۸-۲۰ فیلم اموزشی
۱۸-۳۵ فیزیك سال سوم
۱۹-۰۰ باسخ مسابقه طبیعی
۱۹-۱۰ طبیعی سال سوم
۱۹-۳۵ علوم اجتماعی
۲۰-۰۰ برنامه کودکان

تلویزیون آمریکا

برنامه امشب

۱۷-۰۰ بی صفر یك
۱۷-۳۰ دشت سرسبز
۱۷-۵۵ برنامه آینده‌تلویزیون
۱۸-۰۰ اخبار جهان
۱۸-۳۰ برنامه موسیقی
۱۹-۰۰ نمایش اندی گریفیت
۱۹-۳۰ نمایش بیل اندرسن
۲۰-۰۰ خلاصه اخبار
۲۰-۰۵ برنامه مخصوص شرکت تلفن بل
۲۰-۴۵ «پیگمالیون»
۲۱-۰۰ کشف جنایت
۲۱-۵۵ برنامه«تهران‌بیل‌بورد»
۲۲-۰۰ خلاصه اخبار
۲۲-۰۵ فیلم سینمائی

جدول کلمات متقاطع

شماره ۴۲۴۰

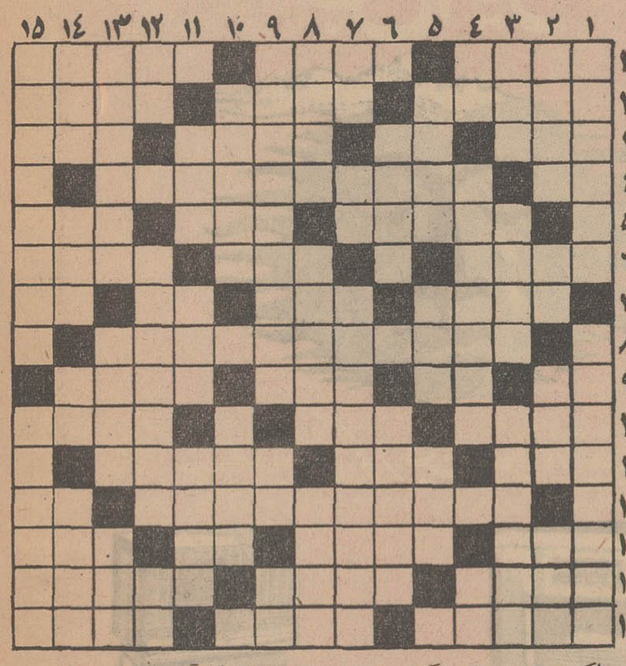

افقی : ۱- ازمزاحمین است، حالا بهرصورت که میخواهد باشد - دیوارش را بلندترین دیوار دیده‌اند-یکی‌از قهرمانان کتاب«بن‌هور» ۲- از درختان سایه گستر -ویران کننده- در عیاری سرآمد همقطارآنش گشت ۳- سبزه‌یی که کنار نهر میروید-ضمیراشاره- همگان -برادر گرامی مرك ۴- از حروف‌ندا - نویسنده معاصر و معروف امریکا که گربه سیاه اثر فنا ناپذیر اوست ۵-اینهم باعث افلاس شود - مجروح است و بر صورت روید - یکی‌از افعال ۶- روز ازل را گویند - دست بسوی خلق خدا دراز می کند تا محتاج مردم نباشد! - پارچه ابریشمی ۷- اگر مربوط‌به دل‌باشد فرزند است - قدر و مرتبه -اکنون جای بند تنبان را گرفته - حرف فاصله ۸- اولین زنی که در کشوری آسیائی مقام نخست‌وزیری یافت ۹- فحش و دشنام - مثل ومانند-فهم و ادراك - کسی که بدگوئی مردم رابکند ۱۰- از شکستنی ها!-جلو- یکی از زبانهای آسیائی ۱۱-سخت و محکم - ملت‌ها - پله یا جای آبی که در کنار قنات کنده‌باشند ۱۲- کتابی نظیر کلیله و دمنه تالیف حسین کاشفی که حکایات آن از زبان‌وحوش بیان شده - ضمیریست ۱۳- گاهی‌برای زیبائیش کوشند - مال عاشق ،صدها سخن دارد ! - علامت جمع- یکی از بروج ۱۴- پارچه کج بریده شده- تمام ادارات دارد !- در راه وطن سروجان فدا کند ! ۱۵- درسی در مدرسه - بپاس گردن کلفتی گیرند - در یکی از جمهوری‌های شوروی زیست کند .

عمودی : ۱- پایتخت کشوری‌در همسایگی خودمان-نام قدیم گرگان ۲- سربازی که در نیروی دریائی خدمت میکند - مهارت وتردستی در کاری - گاهی با کنار نشینند- کبکش معروف است ۳- واحدی در وزن - زیان و صدمه - گیاه شناسی ۴- تکرارش بچه ترساند- از اجسام هندسی - ازسرجهالت می‌پرستیدند ! ۵- فرزند شمشیر لقب گرفته - سرزمین عجایب - انگلیسی قمر راگویند ۶- معشوق‌و محبوب - مرضی که براثر کمبود ویتامینی دربدن بروز می کند ۷- گاهی از نهاد برآید - حرف دلتنگی و نفرت - مخترع هواپیمای ساده ۸- اینهم دود چراغ بسیار خورده تاچنین گشته - میل ورغبت - از ستارگان بنام ۹- کاشف‌مایه کوبی - از کلمات تعجب !- تکان وجنبش ۱۰- از درختانی که درشام میروید و درطب قدیم جوشانده‌برك آنرا برای دفع مارگزیدگی بکار می‌بردند - پدر برسر فرزند می افکند ! ۱۱- سرشت و طبیعت - پیمانه - جائی برای درس خواندن ۱۲- از آفات نباتی - شاعر در قمار عشق ندیده !- علامت مفعول بیواسطه ۱۳- اینهم از درجه‌داران ارتش است - از سازمان های نیکوکاری جهان - درسی که در کله کمتر شاگردی به آسانی فرو رود ! ۱۴- پول ایتالیا - بارش کمر شکند - گاهی با خزردنشیند! - همیشه ۱۵- پایتخت کشور هلند- کتابی از سامرست‌موام .

حل جدول شماره ۴۲۳۹

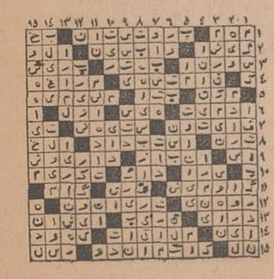

کتابخانه سنائی تقدیم میکند

لاله‌های قافلانکوه

اثر بسیج خلخالی شاعر ملی و معروف ایران

باکاغذ اعلا و چاپ بسیار زیبا و نفیس و تابلوهای مصور رنگی و جلد سلوفان اعلا در سراسر کشور منتشر شد تلفن ۳۰۴۶۹۵ - ۳۳۳۲۷۲

ناصر ملک‌مطیعی
درفیلم
علی بی‌غم
یک سروگردن بالای همه

آگهی دعوت صاحبان سهام درمجمع عمومی عادی‌سالیانه

مجمع عمومی عادی سالانه شرکت در ساعت پنج روز پنجشنبه بیست‌و یکم خردادماه ۱۳۴۹ دردفتر شرکت واقع در خیابان سپهبدرزم‌آراء شماره ۵۳۶ تشکیل میشود دستور جلسه بشرح زیر است .

۱- استماع گزارش هیئت مدیره وتصویب‌ترازنامه سال ۱۳۴۸
۲- انتخاب هیئت مدیره و بازرس
۳- مذاکره و تعیین خطمشی آینده

آ-۶۶۶۹ شرکت سهامی سنك

آگهی دعوت مجمع عمومی

بدینوسیله از صاحبان سهام شرکت سهامی صنایع آجر تهران دعوت‌میشود که‌ساعت۵ بعدازظهرروز سه‌شنبه ۲۶خرداد ۱۳۴۹ برای‌شرکت درمجمع عمومی‌عادی سالیانه درمحل شرکت واقع‌درخیابان فردوسی شماره ۳۳۹ حضور بهم‌رسانند .

دستور جلسه: ۱- تصویب ترازنامه و حساب سودو زیان سال ۱۳۴۸ -۲- انتخاب بازرس شرکت .

شرکت سهامی صنایع آجرتهران

مجمع عمومی عادی سالیانه شرکت سهامی مربیان ورزش ایران

در ساعت ۶ بعد ازظهر روز پنجشنبه ۲۱ خردادماه جاری در خیابان بزرگمهر سازمان پیش‌آهنگی تشکیل خواهد گردید بدینوسیله از کلیه سهامداران محترم دعوت میشود که درجلسه مزبور حضور بهم‌رسانند .

دستور جلسه : گزارش هیئت مدیره و تصویب ترازنامه - انتخاب اعضاء هیئت مدیره جدید .

رئیس هیئت مدیره شرکت سهامی مربیان ورزش ایران
آ-۶۶۴۹ دکتر حسین بنائی

IRAN AIR

هواپیمائی ملی ایران «هما»

شعبه جدید فروش بلیطهای هواپیمائی ملی ایران درمیدان فردوسی

بانزدیك شدن تعطیلات تابستانی و آغاز فصل‌مسافرت، بمنظور جلوگیری از ناراحتی های ناشی از تراکم‌مسافران در شعبه های فروش بلیت «هما»و ایجاد تسهیل وتسریع در کار فروش بلیت هواپیمائی ملی ایران ، شعبه‌بزرگی برای قسمت فروش بلیت در میدان فردوسی افتتاح کرده است .

شعبه های متعدد قسمت فروش بلیت های «هما»علاوه بر تقسیم گروه مسافران و جلوگیری از تراکم کار ها در شعبه مرکزی موجب‌شده است تا مسافران با مراجعه به نزدیکترین شعبه و باصرف وقت کمتری ، کار خرید بلیت و ذخیره جارا به آسانی انجام‌دهند.

تلفن مستقیم :۴۶۵۳۲ و تلفن های هواپیمائی ملی ایران:
۶۱۲۸۶۵ -۶۱۲۸۶۴ -۶۱۲۸۶۳ -۶۱۲۸۶۷ -۶۱۲۸۶۶

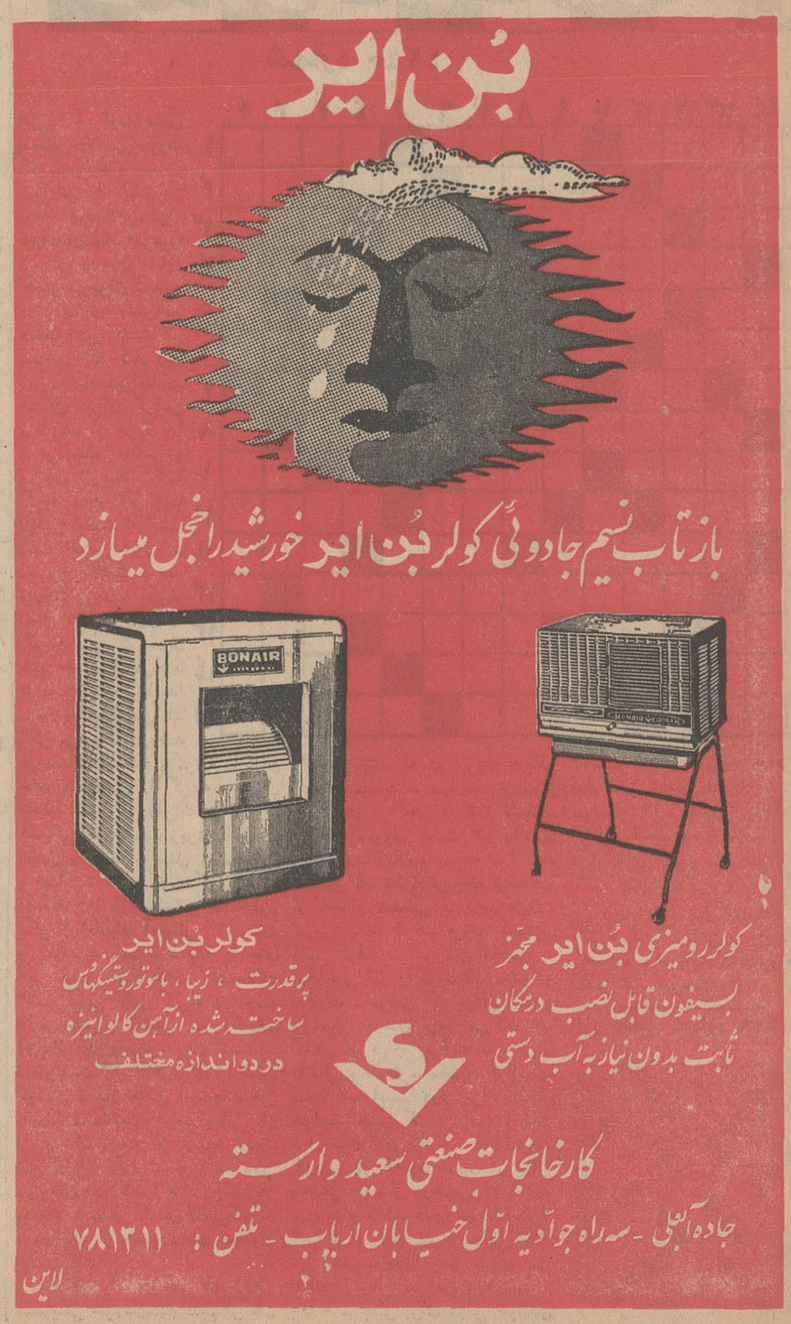

جویای کار

زن و شوهری جوان بدون بچه
مرد وارد به غذاهای ایرانی و فرنگی و زن برای کار های سرپائی ، اطو و نظافت جویای کارند به راهنمای شماره ۱۶۹ اطلاعات مراجعه فرمائید
آ- ۶۶۷۱

دو نفر جوان لیسانسیه فیزیك و شیمی
آماده استخدام در موسسات علمی و عملی میباشند تلفن ۲۱۸۴۸
آ-۶۷۲۳

جوانی دیپلمه با معافی دائم
جویای کار است علاقمندان به راهنمای ۱۶۷ روزنامه اطلاعات مراجعه فرمایند .
آ-۶۶۲۱

کمك آشپز با گواهی خاتمه خدمت
و برك معاینه پزشکی اماده کار است تلفن۷۲۱۰۱
آ-۶۶۳۱

راننده‌ای تحصیلکرده با گواهینامه پایه ۲شخصی‌جویای کار است به راهنمای شماره ۱۷۰ اطلاعات مراجعه فرمایند
آ-۶۷۳۹

گمشده !

پاسپورت خارجی
به نام‌یوسف اسحاقیان‌مفقود گردیده از یابندگان تقاضا می‌شود به تلفن ۶۱۲۷۶۹ مراجعه و مژدگانی خود را دریافت نمایند
۱-۱۱۹۲ ۵-۲

دسته چك ۲۵ برگی شماره حساب ۵۱۰۶ بانك عمران‌شعبه مرکز خیابان اسلامبول از شماره ۵۹۵۵۱ تا ۵۹۵۷۶ بنام اشرف‌السادات سیفی مفقود گردیده از درجه اعتبار ساقط است
آ-۶۶۷۹

سه قطعه چك بشماره های ۵۹۷۱۷۱ و۲۶- ۵۹۷۱۷۲ و۲۶ و۵۹۷۱۷۳ و ۲۶ هریك به‌مبلغ ده هزار ریال از شماره حساب ۳۳۴ بانك صادرات شعبه کاخ شمالی به نام‌حسن پارسی‌مفقود شده ، از درجه اعتبار ساقط است
آ-۶۶۳۷

دانشنامه پرستاری و گواهی موقت لیسانس مامائی اینجانب مجده پروین مفقود شده است یابنده به تلفن ۷۸۶۱۸ اطلاع دهند .

استخدام !

دکتر داروساز جهت تهران و شهرستان مورد نیاز است . تلفن ۳۳۶۴۵۰

شرکت سهامی کارخانجات صنعتی ایران ناسیونال پانزده نفر فروشنده لوازم یدکی که واجد شرایط زیر باشند استخدام میکند :
۱- تسلط کامل به زبان انگلیسی .
۲- حداقل پنج سال سابقه کار در فروشگاههای لوازم یدکی .
واجدین شرایط می‌توانند همه روزه باستثنای ایام‌تعطیل از ساعت ۲ تا ۴½ بعد از ظهر به اداره کارگزینی شرکت‌واقع در خیابان اکباتان مراجعه نمایند .
۱-۲ آ-۱۱۷۵۸

مدیر فروش زن و یا مرد
موسسه تزئیناتی تولیدی و پردرآمد از فروش کل این موسسه ۵درصد داده میشود و ضمانت وثیقه ملکی نیازمندیم آدرس میدان ۲۴ اسفند بازار ایران طبقه دوم‌موسسه گلدیس شماره ۵۹
۱-۳ آ- ۱۱۳۳

تعمیرکار و متخصص رادیو و تلویزیون با حقوق مکفی استخدام میشود ۹۵۴۴۶۳
۱-۴ آ-۱۳۶

کارخانجات صنعتی مهندسی موسی بهار (زاگرس)

به یکنفر نقشه‌کش ویکنفر تراشکار - و یك نفر قالب‌ساز که حداقل دارای گواهی‌نامه ششم ابتدائی و برك معافی‌نظام وظیفه باشند نیازمند است . متقاضیان‌به کارگزینی کارخانه جاده مخصوص کرج کیلومتر ۲۲ تلفن ۶۹۹۹۴ مراجعه‌نمایند.
۱-۲ آ-۱۲۵۲۴

دکتر داروساز

آقای دکتر :
آیا دوست دارید که مسئولیت هدایت و رهبری یك تیم را بعهده بگیرید ؟
آیا علاقه‌مند هستید که در یك بخش علمی و تبلیغاتی راهنما و مسئول عده‌ای باشید؟
آیا دوست‌میدارید درپرورش افرادیکه قادرند نظریات و ایده‌های خود را از طریق‌علمی و منطقی‌به‌مخاطب خودبقبولانند سهمی داشته باشید ؟
درصورتیکه جواب سئوالات فوق مثبت است و در ضمن واجد شرایط زیر هستید لطفا به ما مراجعه کنید .
۱- دارا بودن دکترای دارو سازی از یکی از دانشگاههای ایران یا خارج
۲- برك معافیت دائم‌یاخاتمه خدمت وظیفه عمومی.
۳- حداکثر سن ۳۰ سال
۴- امکان دادن تعهد و تضمین برای حداقل ۵سال کار انتخاب از طریق مصاحبه خواهد بود . انتخاب شدگان‌از حقوق مکفی و مزایای بیمه استفاده خواهند کرد .
خیابان تخت‌جمشید غربی . چهارراه سپهبد . شماره ۱۲۸. شرکت سهامی تهران فارما
۱-۵ آ-۱۲۷۸

آموزشگاه رانندگی اتحاد
به تعدادی راننده که دارای گواهینامه پایه دوم همگانی باشند نیازمند است تلفن ۵۵۲۴۱
۱-۳ آ-۱۱۲۵

استخدام
تعدادی ویزیتورجهت فروش کولر با حقوق‌مکفی وپورسانتاژ استخدام میشود تلفن ۳۱۰۵۷۲
آ-۶۳۱۷

بیك دوشیزه‌یا بانوی‌تلفنچی احتیاج است . تلفن ۷۵۴۷۵
۱-۳ آ-۱۲۸۱

داروخانه ودراك‌استور شبانه روزی
آیزنهاور
بانو یا دوشیزه وارد بفروش لوازم آرایش استخدام مینماید
تلفن- ۹۵۹۱۵۲

اگر در جستجوی کار ماشین نویسی - منشیگری و مترجمی هستید با تلفن۴۶۸۱۹ تماس بگیرید .
۱-۶ آ-۱۱۲۰

مکانیك استخدام میشود
طرح عمران‌جنگلهای‌بحرخزر بیك نفر سر مکانیك احتیاج دارد .
داوطلبان باید دارای تابعیت ایران و یکی از زبانهای‌خارجی (انگلیسی - فرانسه یا آلمانی) آشنائی کامل داشته باشد . سن بین ۳۰ تا ۴۰ سال .
در کلیه خودروهای سبك و سنگین (دیزل - بنزینی - بولدوزر- گریدرو غیره) تخصص داشته باشد . دارندگان دیپلم در این رشته حق تقدم خواهند داشت .
تقاضا با کلیه مشخصات تخصصی- سابقه کار وروونوشت مدارك مربوطه بطرح عمران جنگلهای بحرخزر صندوق‌پستی ۳۳۰۵ ارسال گردد .
۱-۳ آ-۶۵۸۷

حسابدار با سابقه
برای تمامی یا نصف روز استخدام میشود با صندوق پستی ۱۲۸۹ -۱۲ مکاتبه یا تلفن ۲۹۲۲۲ تماس گیرید .

هنرپیشه زن‌استخدام میشود
برای ایفای نقش اول یکی از فیلمهای فارسی احتیاج به دوشیزه یا بانوئی که بی‌نهایت زیبا و خوش‌اندام بوده وسنش بین۱۸ الی ۲۲ سال باشد استخدام میکند علاقمندان بین ساعت ۹ تا ۱۲ صبح و ۴ تا۷ بعد از ظهر به دفتر استودیو پارس فیلم کیلو متر ۱۴ جاده کرج مراجعه نمایند .
۱-۳ آ-۱۲۲۸۸

SIEMENS IRAN
Sekretaerin, iran. Staatsangehoreigkeit, deutsche Muttersprache, Englischkenntnisse von Vorteil, aber nicht Bedingung, ab sofort gesucht. Ave. Takhte Djamshid 32, Personalabteillung, Tel: 60871-9

آگهی استخدام
صندوق توسعه کشاورزی ایران دو نفر لیسانسیه حقوق (رشته قضائی) که واجد شرائط زیر باشند بطور رسمی استخدام مینماید :
۱- دارا بودن شرائط‌عمومی استخدام در صندوق توسعه کشاورزی ایران .
۲- نداشتن بیش از ۳۰سال تمام .
۳- کسانی که به زبان انگلیسی آشنائی کامل داشته باشند مقدم خواهند بود .
داوطلبان میتوانند همه روزه باستثناء روزهای پنجشنبه تا تاریخ یکشنبه دهم خرداد ماه ۱۳۴۹ از ساعت ۸ تا ۱۶½ به کارگزینی صندوق توسعه کشاورزی ایران واقع درخیابان تخت‌جمشید چهارراه پهلوی - شماره ۲۳ مراجعه و برك درخواست شغل را دریافت و تکمیل نمایند. کارمندان مورد نیاز از بین متقاضیان واجد شرائط پس از مصاحبه انتخاب خواهند شد .
۱-۳ آ-۶۴۰۷

ماشین نویس
جهت کار در دفتر موسسه فرهنگی استخدام میشود
مراجعه: صبح شنبه۹ر۳ر۴۹
آدرس : امیریه نبش‌منیریه فضیلت

چند نفر ماشین نویس لاتین که بزبان‌انگلیسی تسلط کامل داشته باشند استخدام میشوند، واجدین‌شرایط میتوانندتقاضای خود را با ذکر خصوصیات و نشانی کامل به راهنمای شماره ۱۶۶ روزنامه اطلاعات ارسال دارند .

یك سرپیشخدمت و چند پیشخدمت با تجربه برای کار در یك رستوران بزرك مورد نیاز است داوطلبان‌به راهنمای شماره ۱۷۱ روزنامه اطلاعات مراجعه نمایند .
۱-۳ آ-۱۲۸۲

خانمی برای فروشندگی‌بلیط سینما مورد نیاز میباشد تلفن ۳۳۲۶۶۸
۱-۳ آ-۱۲۴۲

به یك پرستار بچه که ضامن‌و تجربه کارداشته باشد نیازمندیم تلفن ۶۲۸۹۸۵
۱-۲ آ-۱۲۰۳۶

یك نفر مهندس فروش که اطلاعات کافی در رشته ماشین‌آلات راهسازی‌و همچنین سابقه چندین ساله در فروش ماشین‌آلات‌مزبورو تسلط کامل بزبان انگلیسی داشته وخدمت وظیفه را انجام یا دارای برك معافیت دائم باشد برای تمام وقت با حقوق و مزایای مکفی استخدام میشود واجدین شرائط با ذکر مشخصات کامل خود با صندوق پستی ۱۱۲۲ مکاتبه فرمایند .
۱-۲ آ- ۱۲۲۷۶

کارخانجات اتومبیل سازی آریا - شاهین و جیپ
جهت تصدی ریاست کارگزینی خود به یکنفرکه آشنائی وتجربه کافی در امور کارگزینی داشته باشد نیازمند است .
از داوطلبان خواهشمند است همه روزه بغیر از ایام تعطیل از ساعت ۸ الی ۴ بعد از ظهر به کارخانجات آریا - شاهین وجیپ واقع در کیلومتر ۱۴کرج مراجعه فرمایند .
تلفن‌های : ۶۸۳۶۵ -۶۸۳۶۶ ۶۸۸۳۶۷
۱-۱۰ آ-۱۰۱۳۸۱

فروشنده دیپلمه دوشیزه‌یا بانوی‌فروشنده با تحصیلات در حدود دیپلم و سن حدود ۲۵ سال برای‌فروش‌درداخل ساختمان کمپانی آی.بی.اس استخدام میشود لطفا همه روز بین‌ساعت ۱۲ تا ۱ بعد از ظهر به گیسوی آی. بی. اس. خیابان پهلوی‌جنب‌سینما امپایر شخصا مراجعه فرمایند .
۱-۳ آ-۱۲۵۷

استخدام تکنیسین‌برای کارهای ساختمانی
باحداقل ۵ سال‌سابقه کارو دانستن زبان انگلیسی برای خارج از تهران واجدین‌شرائط با صندوق پستی ۱۱۲۸ر۱۴ مکاتبه نمایند .
۱-۳ آ-۱۱۷۹۰

برای سرپرستی ومدیریت و فعالیت در امر بیمه‌های مختلفه تعدادی خانم و آقا استخدام‌می شوند .
خیابان نادرشاه نبش تخت‌طاوس ساختمان بانك آریان و خاورمیانه طبقه سوم دفتر بیمه عبدی
۱-۳ آ-۱۳۴۷

شرکت سهامی سنك به چند نفر ویزیتور نیازمند است داوطلبان بشماره ۵۳۶ خیابان سپهبد رزم‌آرا یا تلفن های ۵۹۱۱۳۶ و ۵۹۳۷۸مراجعه فرمایند .
۱-۳ آ-۶۶۶۷

فروشگاه خوشقدم

تعدادی دوشیزه یا بانو وارد به صندوقداری و فروشندگی استخدام مینماید . میدان‌فوزیه اول شهناز پاساژ خوشقدم فروشگاه خوشقدم مراجعه نمایند تلفن ۷۵۱۲۶

موسسه دکوراسیون مدرن بیکنفر دوشیزه تلفنچی‌احتیاج دارد .
خیابان عزیزخان اول جامی پلاك ۱۹۲ دکوراسیون مدرن
آ-۶۷۰۵

تعدادی جوان فعال که معلومات‌آنهاحدود دیپلم باشد و آشنا بامور تبلیغات باشند استخدام میشوند . علاقمندان به راهنمای شماره ۱۶۴ روزنامه اطلاعات مراجعه نمایند .

چند نفر دوشیزه با سواد برای بسته‌بندی‌دارو احتیاج داریم
تلفن ۳۳۲۴۴۳
آ-۶۷۱۱

بیك نفر دوشیزه یا بانوی دیپلمه که به تایپ فارسی مسلط باشد مورد احتیاج‌است. تلفن ۷۶۲۰۶۱-۴
۱-۳ آ-۱۲۹۱۴

نماینده انحصاری
برای وارد کردن انواع کالاهای مورد نظر و نیز کسب نمایندگی کارخانجات ممتاز جهان با ما مکاتبه‌نمائید دفتر تجارتی مرجان
نشانی . شاهرضا روبروی فرصت پاساژ ابراهیم شماره ۲ر۱۳
۱-۲ آ-۱۲۷۲

شرکت‌سهامی کارخانه‌های صنعتی آزمایش استخدام می نماید :
۱- کارمند حسابدار با سابقه حداقل دو سال کار و دیپلم کامل متوسطه چهار نفر
۲- کارمندفروشنده باسابقه حداقل دو سال کار و دیپلم کامل متوسطه چهار نفر
۳- مسئول‌تعمیرگاه سرویس وارد به امور برق و سابقه دو سال کار و دارا بودن سیکل فنی دو نفر
۴- سرویس کار و تعمیرکار تلویزیون با داشتن گواهینامه پایه دو شخصی و دارا بودن سیکل فنی ۸ نفر
حائزین‌شرائط به کارگزینی کارخانه های صنعتی آزمایش واقع در کیلومتر ۱۲ جاده آبعلی سه راه آزمایش‌مراجعه فرمایند .
۱-۲ آ-۱۲۸۸۶

مینو

شرکت‌سهامی خوراك توزیع کننده محصولات مینو جهت مرکز پخش خود در گرگان به چند نفر حسابدار باشرایط ذیل احتیاج دارد :
۱- تحصیلات حدود دیپلم
۲- حداکثر سن ۳۵ سال
۳- داشتن برك خاتمه خدمت یا معافی دائم غیرپزشکی
۴- دارا بودن ضامن معتبر
۵- قادر به سکونت در گرگان
واجدین شرایط میتوانند برای انجام مصاحبه در روز شنبه نهم خرداد با در دست داشتن یك قطعه عکس ازساعت ۸ صبح الی ۴ بعد از ظهر به کیلومتر ۱۴ جاده شمالی کرج ساختمان مینو مراجعه نمایند.
۱-۲ آ-۱۲۲۶۰

جهت استخدام‌در یك‌شرکت ایرانی و خارجی به یك مترجم فرانسه و فارسی‌و ماشین‌نویس نیمه‌وقت و یا تمام وقت‌احتیاج میباشد . واجدین شرایط به تلفن شماره ۴۸۸۱۸ در ساعات اداری مراجعه فرمایند .
۱-۱۰ آ-۶۵۳۵

استخدام طبیب
یکنفر طبیب امراض داخلی مورد نیاز است داوطلبین همه روزه به دفتردرمانگاه سلسبیل واقع در خیابان سلسبیل تلفن ۹۵۲۸۳۴ مراجعه فرمایند
آ-۱۳۰۲۸

شرکت سهامی ایرانی اتومبیلهای سیتروئن تعدادی افراد را با شرایط زیر جهت تکمیل کادر نگهبانی با حقوق مکفی استخدام مینماید .
۱- تابعیت ایران
۲- دارا بودن حداقل گواهی نامه ششم ابتدائی
۳- انجام دادن خدمت وظیفه و دارا بودن دفترچه خاتمه خدمت
۴- نداشتن سوءپیشینه
۵- دارا بودن ضامن معتبر
۶- حداقل‌سن۲۵ و حداکثر ۳۵ سال و دارا بودن حداقل قد ۱۷۵ سانتیمتر
داوطلبین میتوانند همه روزه از ساعت ۸ صبح الی ۳ بعد از ظهر با در دست داشتن ۶ قطعه عکس ۴×۶ و دو برك رونوشت شناسنامه -فتوکپی و اصل گواهینامه ششم ابتدائی‌و دفترچه خاتمه خدمت و برك عدم سوءپیشینه به اداره امور کارکنان شرکت سهامی کارخانجات اتومبیل سازی سیتروئن واقع در جاده کرج کیلومتر ۲۲ (چیت‌گر) مراجعه نمایند .
آ-۱۴۱۳۰

خانم عزیز آقای گرامی
شما حتما جویای یك شغل آبرومند و پردرآمدی برای‌تمام یا نصف روز هستید اما به آسانی موفق نمی‌شوید . علت آن اینست که شما بکاری‌که مورد احتیاج نوددرصدموسسات میباشد آشنائی ندارید .
همانطوریکه در آگهی‌های استخدام این ستون ملاحظه مینمائید بیشتر آگهی های استخدام راجع به استخدام حسابدار ، منشی و ماشین نویس میباشد. اولیاءآموزشگاه بازرگانی اقتصاد با استفاده‌از پانزده سال تجربه وبمناسبت افتتاح بزرگترین آموزشگاه بازرگانی ایران به یکصدنفر داوطلب اول که امروز یا فردا مراجعه و برای ماههای خرداد و تیر رزرو جا نمایند یکدوره کامل علمی و عملی دفترداری دوبل و حسابداری منشیگری یا ماشین نویسی را فقط به منظور معرفی به‌عموم مجانا بدون دریافت شهریه در کلاسهای فشرده یکماهه‌حضوری یا مکاتبه‌ای تعلیم داده‌گواهی نامه رسمی اعطا مینماید با گذراندن کلاس‌های فوق و اخذ گواهینامه آن می توانید با کمك‌و راهنمائی‌مجانی ما برای تمام یا نصف روزبکار آبرومند مشغول شوید .
ما موفقیت‌شما را درامتحانات استخدامی موسسات تضمین مینمائیم هرچه زودتر به‌میدان فردوسی آموزشگاه بازرگانی اقتصاد تلفنهای ۶۶۰۸۷ و ۴۶۰۲۶ مراجعه نمائید .
۱-۵ آ-۱۲۸۳

شرکت سهامی تیکرس
افراد زیرا را استخدام می نماید .
۱- مهندس مکانیك دارای چند سال سابقه کار درماشین سازی و تراشکاری یك نفر۲- کارمند مامورخرید حداقل پایه تحصیل سیکل اول متوسطه و دارای گواهی‌نامه‌پایه ۲شخصی و موتورسیکلت یا خودرو و با داشتن ضامن معتبر برای‌خرید داخلی و انجام کارهای بانکی ۳- ۱۵ نفر کارگر ساده‌دارای برك معافی خدمت داوطلبان می توانند همه روزه از ساعت ۲ الی ۶ بعد از ظهر به آدرس کارخانه جاده شمالی کرج بعد از میدان شهید خیابان خاکی اول دست راست بن‌بست اول مراجعه نمائید .
۱-۲ آ- ۱۱۱۳

شرکت زهره آفاق
احتیاج به متخصص ورزیده جهت تعمیرات و طرز بکار انداختن ماشینهای فتوکپی الکترو استاتیك ساخت‌آمریکا دارد - اشخاص با تجربه بین ساعت ۵ الی ۷ بعد از ظهر به آدرس شرکت واقع در خیابان حافظ بین چهارراه یوسف‌آباد و سفارت شوروی شماره ۸۲ مراجعه فرمائید .
کسانی که به زبان‌انگلیسی آشنائی داشته باشند حق‌تقدم دارند .
۱-۳ آ-۶۰۹۳

سازمانهای فنی و فرهنگی

موسسه انگلیسی نژاد
برای ترم تابستانی ثبت نام مینماید انگلیسی با روش مخصوص کنتراتی ماشین‌نویسی بااسلوب‌بین‌المللی‌شورت هندبا متد جدید انگلستان وسیله رفت‌وآمد آماده است .
پهلوی مقابل کاخ مرمر
تلفنهای ۴۳۰۸۶ - ۴۷۱۴۱

تدریس خصوصی

انگلیسی ، فرانسه ،آلمانی
توسط خارجی تلفن ۴۷۱۴۱

تدریس خصوصی
باطلاع خانواده های محترم تهران میرساند که دانشجویان هنرسرای عالی برای تدریس دروس :
فیزیك - شیمی - ریاضی
بطور خصوصی آماده میباشند علیهذا خواهشمند است در صورت نیاز باتلفن۷۹۱۱۲۰امور دانشجویان هنرسرای عالی‌تماس حاصل نمایند .
رئیس هنرسرای عالی
مرتضی میر شمسی
۱-۳ آ-۱۱۰۷۶

اخذ پذیرش از دانشگاهها ودبیرستانهای‌آمریکا وانگلیس و درس انگلیسی به تلفظ آمریکائی ۸ تا ۱۱ و ۴ تا ۸ بعد از ظهر ۶۲۸۵۳۱
۱-۱۰ آ-۱۱۱۸

کلاس حسابداری و دفترداری دوبل

دوره جدید کلاس‌حسابداری کاخ دانش زیر نظر استاد محترم آقای اعتمادیه تشکیل میشود .
در این کلاس علاوه بر فرا گرفتن فن حسابداری و دفتر داری دوبل طرز کار باماشین های حساب مدرن‌دستی و برقی فاسیت معظم‌ترین کارخانه سازنده ماشینهای حساب‌جهان را فراخواهید گرفت .

کلاس نقشه‌کشی

دوره‌جدید کلاس نقشه‌کشی کاخ دانش زیر نظر مهندسان مطلع و دلسوز تشکیل میشود در این کلاس‌ها میز های مخصوص نقشه‌کشی و لوازم مربوط دراختیار شاگردان قرار دارد . با شرکت‌در این کلاس ها برای‌اشتغال‌بکار درموسسات آماده خواهیدشدقبلا نامنویسی کنید .

کاخ دانش

خیابان فرانسه کوچه‌مرجان. خیابان نادری پاساژ معتمد

آگهی استخدام کارگر چرخ کار

شرکت جامه‌آماده به تعدادی کارگر زن و مرد چرخ‌کار جهت کارهای سری‌دوزی لباس زنانه نیازمنداست داوطلبان به نشانی یوسف‌آباد خیابان‌محمدرضاشاه‌خیابان انوری شماره ۴۰ مراجعه فرمایند .
۱-۳ آ-۱۲۷۷۰

شرکت معظم داروئی برای ویزیت‌شهر شیراز یك دکتر داروساز ویا ویزیتوربا‌تجربه را باشرائط بسیار خوب استخدام میکند، لطفا ضمن ارائه مشخصات‌کامل، یك قطعه عکس وشرح سابقه کار باراهنمای شماره ۱۶۸ روزنامه اطلاعات‌مکاتبه فرمائید، ارائه شماره تلفن باعث تسریع کار میگردد.

شرکت معظم داروئی برای سرپرستی تهران وشهرستانها دونفر دکتر داروساز را باشرائط بسیار خوب استخدام میکند. لطفا ضمن ارائه مشخصات کامل، شرح سابقه‌کار ویك قطعه عکس واحیانا ذکر شماره تلفن با صندوق پستی ۲۱۸۴ تهران مکاتبه فرمائید.

AMERICA, ENGLAND, FRANCE
سرویس موسسه انگلیسی
AU PAIR INTERNATIONAL
آماده خدمت بدانشجویان وتوریستهای‌ایرانی میباشد برای اطلاعات بانماینده ما از۹ تا ۱۹ تلفن ۶۲۰۰۴۳ تماس بگیرید.

موسسه زبانهای خارجی

ماشین نویسی
را
بهرزبان که بخواهید
میتوانید
بایك روش ممتاز و بی سابقه
در کلاسهای مجهز موسسه زبانهای‌خارجی‌خیلی آسان
وزود با هزینه بسیار مناسب یاد بگیرید
موسسه زبانهای خارجی
ساختمان آلومینیم طبقه پنجم
تلفنهای ۶۰۸۲۹ و ۶۰۶۷۸

MELLI SHOE

شرکت سهامی نگارستان برای فروش محصولات
کفش ملی
تعداد ۵۰ نفر فروشنده

لایق و فعال استخدام مینماید. از بین داوطلبین کسانیکه بتوانند در دوران کارآموزی لیاقت و شایستگی از خود نشان داده و در ردیف کارآموزان ممتاز قرار گیرند ، بمنظور دیدن دوره تکمیلی به کشورهای اروپائی اعزام میشوند .
از داوطلبین واجد شرایط زیر دعوت مینماید که تقاضای خود را بانضمام یك قطعه از آخرین عکس خود حداکثر تا روز ۳۰ خرداد ماه ۴۹ به نشانی صندوق پستی شماره ۳۴۶۷ ارسال و روی پاکت جمله (مربوط به استخدام فروشنده) را قید فرمایند .
۱- سن بین ۱۸ سال تا ۳۵ سال
۲- دارای ورقه خاتمه خدمت سربازی یا برك معافیت غیر پزشکی
۳ - دارای دیپلم ریاضی یا طبیعی و یا معلومات در حدود دیپلم .
۴ - داشتن آمادگی برای خدمت در تمام نقاط کشور
۵ - قبولی از امتحان دوره کارآموزی که مدت آن سه ماه خواهد بود .
درآمد فروشندگان در دوره کارآموزی ماهیانه چهار هزار ریال و در صورت قبولی و اشتغال بکار علاوه بر حقوق ثابت بستگی به میزان لیاقت ایشان در امر فروش داشته‌و در هرحال از ششهزار ریال در ماه کمتر نخواهد بود .
ضمنا خواهشمند است آدرس کامل وشماره تلفن خودتانرا بطور خوانا مرقوم دارید .

کتاب و کوپن مجانی

از حسابداران - کمك حسابداران - ماشین نویسان
وکسانیکه مشغول فراگرفتن **ماشین نویسی یامنشیگری** میباشند ویاسایرعلاقمندان‌تقاضا میشود آدرس خودرا وسیله تلفنهای : ۶۶۰۸۷ - ۴۶۰۲۶ و ۴۲۲۷۲ اطلاع دهندتا کتاب وکوپن مجانی برای‌آنها ارسال شود.

چرا با اتومبیل شخصی خودتان بار و پا نمیروید؟

برای خانواده‌ها و یا دوستانیکه دسته جمعی بخارج از کشور مسافرت میکنید هیچ وسیله‌ای بهتر از اتومبیل مقرون بصرفه نیست .

ما مسافرت با اتومبیل را برای شما سهل و دلپذیر میسازیم .

برای آنکه هزینه گران هتلها را نپردازید تمام کامپینگهای اروپا را آماده پذیرائی از شما کرده‌ایم و در مدت اقامت در کامپینگ اتومبیل و اثاثیه شما در برابر تمام حوادث بیمه خواهد بود . برای کسب اطلاعات بیشتر به

کانون جهانگردی و اتومبیل کلوب شاهنشاهی ایران

خیابان ورزش (شمال پارك شهر) شماره ۳۷

تلفن ۴۸۳۴۳ - ۴۸۳۴۲

مراجعه فرمائید

نیازمندیها

تلفنهای ۳۱۱۲۲۴ و ۳۱۱۲۲۰

خرید و فروش اثاثیه

خرید

فرش کیهان تلفن ۷۶۳۷۷۶
خریدار انواع قالی و قالیچه در منازل میباشد لطفا یادداشت فرمائید برای معاملات همه‌نوع فرش با تلفن ۷۶۳۷۷۶ فرش کیهان مکالمه فرمائید خیابان روزولت میدان ۲۵ شهریور

فروشگاه فرش طوسی
فرشهای کهنه‌ونوسنگین قیمت شما را جهت صادرات از سایرین بهتر میخرد : تلفن ۷۵۹۰۲۹

فروشگاه‌شایان ۶۱۳۳۸۱
تلفنی خریدار هر نوع قالی قالیچه کهنه‌نوجهت صادرات یخچال‌تلویزیون اجاق‌گازلباسشوئی .

نمایشگاه‌فرش گلشن ۶۲۱۴۲۱
همه‌نوع فرشهای کهنه‌خریداریم وهمه‌رقم فرش نو موجود میباشد فرشهای‌کهنه با نو معاوضه‌میشود خیابان پهلوی بالای ایستگاه‌پیمه جنب بانك ملی یوسف آباد .

فرش محسن
فرشهای کهنه و نوشما نقدا خریداری و معاوضه میشود تلفن ۶۰۹۴۰ سیمنری بین شاه و حشمت‌الدوله

فروشگاه صمد ۴۹۹۸۵
خریدار فرش کهنه و نو اشیاء قدیمی‌لوازم منزل
آ-۱۱۱۲۷-۱ ۲۴

فروشگاه و نمایشگاه آسیا
یخچال - تلویزیون - اجاق گاز و فرش شما را عادلانه خریداریم شاه چهار راه پیروز تلفن ۶۱۲۸۳۲

فروشگاه خالقی
تلفنهای ۳۰۳۰۸۰ و ۳۵۳۰۹۰
فرش کهنه و نو ویخچال، تلویزیون لوازم منزل شما را خریداریم .

فروشگاه ایران‌فرش
تلفن ۷۷۴۹۷۲
کلیه‌لوازم‌شما بهر مبلغ باشد بیشتر از سایرین نقد خریداریم

فرش توکلی
فرش های کهنه شرکت سهامی فرش ایران و غیره را بقیمت صادراتی‌خریداراست.بوفرجمهری سرای رازی تلفن ۲۰۸۲۹

فروشگاه آرمان تلفن ۶۹۶۴۴
بهترین خریدار تلویزیون‌فرش چراغ گاز و هرنوع یخچال‌نفتی

فروشگاه بختیاری تلفن ۷۵۹۴۳۹
بهترین خریدار کلیه لوازم منزل

فرش فروردین تلفن ۴۲۰۸۵
بهترین خریدار فرشهای کهنه‌ونو

فرش اعتماد
خریدوفروش فرش ۷۵۸۲۷۰
آ-۱۲۷۴-۱ ۲۵

فروش دست دوم

یك کولر گازی دو تن
و یك پکه سقفی فورا بفروش میرسد ۳۵۵۱۷۲
آ-۶۶۱۵-۱ ۳

فروش فوری دست دوم
لباس نو و کهنه به علت مسافرت به فروش میرسد از ساعت ۹ تا ۱۲ خیابان صفی‌علیشاه ۱۴۷
آ-۱۱۱۱-۱ ۳

یکدستگاه کولر باتمام‌لوازم
برای ماشینهای آمریکائی به فروش میرسد تلفن ۷۹۱۳۵۵
آ-۶۷۱۳-۱ ۳

بعلت مسافرت کلیه‌لوازم‌منزل
بفروش میرسد تلفن ۹۵۰۴۹۱
آ-۶۶۶۳-۱ ۲

نمایشگاه‌های مبل

پرده دوزی ارجمند ۴۲۷۳۷۰

پیراهن مبل : ۳۳۹۵۰۵
تعویض پارچه مبل : ۳۳۹۵۰۵
پرده دوزی شهرزاد : ۳۳۹۵۰۵

اطلاعات ۱۳۰۶
صاحب امتیاز و مدیر مسئول
عباس مسعودی
خیابان خیام ایران‌چاپ
تلفنخانه‌اطلاعات
۳۱۱۰۷۱ تا ۳۱۱۰۸۹
شعبه آگهی‌ها ۳۱۱۲۱۳

تعمیرات

تعمیر تلویزیون
تعمیر تلویزیون الکترون
تلفن ۷۶۳۶۸۴
تعمیر تلویزیون های R.C.A. شاوب لورنس - تلفنکن - سیپرا فیلیپس و سایر مارکها و نصب کنورتور و آنتن تمام کانال با سرویس مجهز سیار بویژه شمیرانات .

تلویزیون سرویس R.C.A-R.T.I
تعمیرگاه مجهز با سرویس‌های سیار تعمیر تلویزیون های‌شاوب لورنس فیلیپس - پلاپونکت گروندویك تلفونکن امرسون و سایر مارکهای اروپائی امریکائی بنازلترین قیمت در اسرع وقت با تضمین کتبی ۳۱۳۲۷۸ و ۳۱۳۲۶۲

تلویزیون سرویس
خاورمیانه‌تلفن ۳۳۳۳۱۷
تعمیر تلویزیونهای آمریکائی واروپائی R.T.A دمونت‌ژنرال الکتریك R.C.A فیلیپس پلاپونکت سیپرا شاوب‌لورنس وغیره با سرویس سیار در هر نقطه تهران
آ-۷۳۸-۱ ۳-۱۰

غرب الکترونیك
تعمیر انواع تلویزیون و نصب کنورتور اتوماتیك آلمانی ۳۰٪ تخفیف با سرویس سیار تلفن ۷۵۴۵۰

شرکت‌مهندسین‌تلویزیون
تعمیر هرنوع تلویزیون‌وتقویت لامپ تصویر تلفن ۶۱۱۴۳۴

ایران تکنیك یگانه
تعمیرگاه مجهز کلیه تلویزیون های اروپائی و آمریکائی تلفن ۶۹۵۱۴ و ۴۲۷۳۳

تعمیر یخچال
تعمیرگاه یخچال فریجیدر ۷۲۳۳۶

کولر

جنرال سرویس
نصب و تعمیرات ورنك انواع کولر یخچال،لباس شوئی تلفن ۷۹۳۰۵۷

نصب‌وسرویس کانال کشی کولر
سامان فنی مهر تلفن ۷۹۰۵۳۳

نصب کولر
و کانال کشی ساختمان ۷۶۵۲۶۴

سرویس کولر ۲۰۰ ریال
قطعات یدکی ۳۰ درصدتخفیف کارهای انجام شده یك فصل گارانتی تلفن ۷۸۰۱۴۵
آ-۹۵۸-۱ ۲۰

جنرال
سرویس
آبگرمکن - کولر
اجاق گاز - بخاری
تلفن ۶۲۱۰۶۱

سرویس کلمن
نصب و سرویس هرنوع کولر و تعمیر آبگرمکن ۷۹۳۵۸۱
آ-۹۴۲۴-۱ ۳۶

نصب کولر و کانال کشی
رحمانی تلفن ۵۸۱۵۴۶
آ-۳۶-۱ ۱۰۱۴

شرکت نصب کولر اولین سازنده کانال ۷۹۶۱۰۳

نصب کولر مجانی
گروه صنعتی فرخ‌گنجه زرین سه‌راه‌شهرآرا مقابل پمپ‌بنزین ۹۵۴۲۱۶

تکنیسین آریا ۷۶۴۶۰۸
سرویس و نصب کولرو آبگرمکن و کانال کشی ساختمان با اسلوب فنی بقیمت کارخانه های مربوطه .
آ-۱۱۶۹-۱ ۸

قابل توجه سازندگان وموسسات
نصب و سرویس
کولرهای آبی
شرکت لمك نماینده انحصاری کلیه قطعات کولر های آبی ، انواع قطعات ساخت آمریکا را موجود دارد خیابان امیرکبیر پلاك ۱۴۲ تلفن ۳۳۵۱۴۴
آ-۵۲۳-۱ ۱۵

هواکش هیتاچی
هنوائی ناسالم وکثیف بتدریج ایجادمسمومیت های خطرناك میکند.
نصب هواکش هیتاچی
در اطاق خواب پذیرائی صددرصد مسمومیت هوارا ازبین میبرد.
نصب هواکش هیتاچی
۶ ساعت پس ازاطلاع تلفنی شما
بورس هواکش - مالکی - دروازه دولت تلفن ۷۵۶۵۸۷

شستشوی مبل و فرش

دوراکلین سرویس امریکا
خشکشوئی مبلمان فرش وابسته به کارخانجات تاول ماستر ایران تلفن ۷۵۸۳۹۵ و ۷۵۸۳۹۶ و ۷۳۶۸۳

شستشوی مبل وفرش نوین
نظافت مبلمان فرش موکت با دستگاه‌اتوماتیك مواد خارجی‌در منزل تلفنهای ۲۷۲۹۰ و ۶۲۴۹۰۰
آ-۹۷۸-۱ ۳۰

کارخانه قالیشوئی اطلس
با سابقه چندین ساله مجهزبه کلیه وسایل تلفن ۹۶۰۲۹۸
آ-۱۰۳۴-۱ ۲۶

شستشوی مبل وفرش گلین
سرویس مهر مبتکر و پیشرو نظافت مبل و فرش در جای خود با مواد آزمایش شده با دستگاه منحصر بفرد تلفن ۹۵۲۵۴۶

شستشوی مبل و فرش اصیل
بامدرنترین وسیله ۳۱۰۳۷۵

کارخانه قالیشوئی داوید
فردوسی ۱۳۱ تلفن ۳۱۲۵۴۲

شستشوی مبل و فرش‌ساحل
نظافت مبلمان و پلیش بوسیله دستگاه برقی در جای خود ۹۵۶۵۶۵

شستشوی مبل و فرش‌ادیب
مبل و فرش تشکهای ماشین‌در جای خود تمیز مینماید ۹۵۲۴۵۴

گازمورد نیاز شما

یخش گاز
شرکت بوتاگاز از۷ونیم صبح تا ۸ شب تلفنهای: ۳۳۲۳۸۹-۳۳۳۲۲۳

ارسا گاز
((پخش گاز))
۴۴۸۰۲ - ۴۶۷۶۶
۶۹۷۴۵
سرویس
۶۱۲۴۷۱

ایران گاز
همه‌روزه‌از ساعت ۷ صبح الی ۱۱شب
تلفن بخش‌گاز ۳۰۷ الی ۶۱۱۳۰۱

سرویس پخش‌گاز
جنرال
تلفنهای:
۹۵۸۷۵۲-۹۵۷۶۹۳
۹۵۹۱۶۴-۹۵۷۷۹۴
پخش گاز درتمام ایام هفته

پخش گاز شرکت بوتان
BUTANE
از ۷/۵ صبح تا ۸ شب باتلفنهای ۹۵۳۵۱۶۵۵ و ۳۳۸۲۲۱ و ۳۳۸۲۲۲ و ۳۳۲۹۲۴ آماده قبول سفارشات مشترکین محترم خود در تهران میباشد

شرکت پرسی گاز
برای سفارش گاز با سرویس از ۷ صبح الی ۸ شب تلفنهای ۶۴۵۹۱ ، ۹۵ ، ۶۵۲۴۰ و ۴۷۲۴۷ و ۴۷۹۹۰ مراجعه شود.

فروشگاههای اتومبیل

انواع جیپ ولندرور و وانت موجود ۴۷۰۷۵

اتومبیل شمس
خرید فروش هر نوع اتومبیل تلفن ۷۶۰۲۹۰

بازار اتومبیل قربانیان ۹۴۰
خرید و فروش تلفن ۳۰۱۳۲۷

خرید
ژیان دست دوم‌خریداریم تلفن۹۵۹۶۶۶و۹۵۰۰۹۰

برای اتومبیل شما

دوکش صندلی اتومبیل
کالی
فردوسی - جنب کوچه پرنده
نمایشگاه رحمتیان تلفن: ۳۰۴۲۵۰ و ۵۰۵۸۰

روکش صندلی اتومبیل
ایرانشهر
بانصب فنوری
میدان فردوسی - اول ایرانشهر
تلفن ۶۱۲۳۵۲

کرایه

اتولوکس
اتومبیلهای تشریفاتی بارانند.
برای داخل و خارج تهران میدار فردوسی تلفن ۴۴۶۰۵ و ۶۱۱۲۷۰

جرثقیل و تریلی جاسب
تلفن ۲۵۷۶۵ و ۲۷۸۱۸

کاج بار
بارکش شهر وحومه
بیمه اثاثیه منزل
تلفن
۴۱۱۱۱
۶۱۱۱۱۱

معاملات املاک و مستغلات

فروش

آژانس شایسته ۳۰۵۳۴۹
مرکز عمده معاملات املاك در شهر و شمیرانات

خانه فروشی
خانه چهار اطاقه محکم وسیع با تلفن ، آب ، برق ، قیمت مناسب وحیدیه نیرگان تلفن ۳۳۳۷۵۱ مراجعه فرمائید
آ- ۶۱۲۳-۱ ۵

خانه فروشی فوری
نزدیك میدان بهارستان
مناسب برای‌سکونت .مطبعه و کارهای صنعتی یکهزار متر با نه اطاق و تلفن اتومبیل‌وارد حیاط میشود رجوع فرمائید ۳۳۹۷۸۴ به : بنگاه کوشان
آ-۱۲۱۹۴-۱ ۳

در بهترین‌نقطه خیابان‌پهلوی نرسیده به بلوار ولیعهدیکباب ساختمان‌باحیاط بمساحت‌یکهزار و هشتاد متر مربع ۳۲ × ۳۴و نبش برای هتل پاساژ کابارو غیره بدون واسطه به فروش میرسد تلفن ۶۶۰۶۵ از ۹ الی ۱۱ صبح ۵ الی ۷ بعد از ظهر.
آ-۱۱۱۵-۱ ۳

خانه فروشی قدیمی
در خیابان ایرانشهر
مقابل شهرداری کوچه ایرانشهر پلاك ٤ به مساحت ٤٤٥ متر با بنای سه طبقه ده اطاق و تلفن و لوازم حدود قیمت پانصد و سی هزار تومان برای دیدن و مذاکره رجوع فرمائید لاله‌زار ۳۳۹۷۸۴ به : بنگاه کوشان
آ-۱۲۵۸۲-۱ ۲

اکازیون
منزلی به مساحت ۱۲۰متر ۳ طبقه با سرویس کامل بعلت انتقال محل خدمت به فروش میرسد . دانشکده پلیس‌خیابان سرباز کوچه مشکوة‌شماره٤را منزل راهبی ساعت ۳ به بعد مراجعه فرمائید
آ-۶۷۴۳-۱ ۲

دو طبقه مجزا مهندسی ساز فوق‌العاده زیبا و محکم
بهترین نقطه‌خیابان‌سلطنت‌آباد بمساحت ۵۲۵ متر ۳۵ × ۱۵ طبقه اول سالن و ناهار خوری ۲ هال ۲ اطاق و کلیه لوازم طبقه دوم سالن و ناهار خوری ۲ هال ٤ اطاق و کلیه لوازم‌با شوفاژ و کولر - بهترین‌مصالح در نقشه‌ای جالب بادکوراسیون بانضمام تلفن و استخر
آژانس شایسته ۳۰۵۳۴۹
آ- ۱۱۷۶-۱ ۳

شمیران قیطریه پل‌رومی ساختمان ویلائی ۱۰۰۰ متر زیر بنا ۵۵۰ متر با تجهیزات کامل دفتر نوروزی تلفن ۸۵۲۳۵۴

فروش اتومبیل

آلفارومئو
مدل ۱۹۶٤
آلفا رومئو ۲۶۰۰ برلیناقرمز متالیك استریوفونیك با۱۰ نوار هشت باندی ۲۲۰۰۰۰ ریال از ۸ تا ۱۲ صبح تلفن ۳۲۱۳۹۰
آ-۱۱۸۳-۱ ۳

پلیموت
مدل ٦٦
پلیموت فیوری مشکی تودوزی قرمز با رادیو خیلی تمیز بدون واسطه فروشی تلفن ۶۱۲۳۵۲

دوج
مدل ٦٩
یکدستگاه دوج دارت مدل ۱۹۶۹ با کولر نقد و اقساط به فروش میرسد تلفن ۶۱۳۰۹۷
آ-۱۱۸۶-۱ ۳

آریا
مدل ٤٨
سفید تو قرمز با رادیوگرام و تلویزیون با داشتن بدهی به کمپانی به فروش میرسد تلفن ۵٤۹۶۰
آ-۶۵۶۱-۱ ۲

اپل
مدل ٦٩
یکدستگاه اتومبیل اوپل کورسی چیتی ۱۹۰۰ مدل ٦٩ (۷۰) با تجهیزات اضافه بعلت مسافرت فوری بفروش میرسد آژانس نیری ۶۲۸۶۱۰
آ-۹۳۳-۲ ۷

فولکس
٦٢
فولکس استیشن مدل ٦٢ به فروش میرسد و یا بافولکس استیشن مدل بالاتر معاوضه میشود به تلفن ٤٧٩٥١ مراجعه شود
آ-۶۶۹۵-۱

مینی‌بوس
مدل ٦١
مینی‌بوس فوردتانوس‌آلمانی شانزده نفره تلفن ۸۹۲۳٤۷
آ-۱۲۷۳-۱

فروشگاههای اتومبیل

انواع جیپ ولندرور و وانت موجود ۴۷۰۷۵

اتومبیل شمس
خرید فروش هر نوع اتومبیل تلفن ۷۶۰۲۹۰

بازار اتومبیل قربانیان ۹٤۰
خرید و فروش تلفن ۳۰۱۳۲۷

خرید
ژیان دست دوم‌خریداریم تلفن۹۵۹۶۶۶و۹۵۰۰۹۰

برای اتومبیل شما

دوکش صندلی اتومبیل
کالی
فردوسی - جنب کوچه پرنده
نمایشگاه رحمتیان تلفن: ۳۰۴۲۵۰ و ۵۰۵۸۰

روکش صندلی اتومبیل
ایرانشهر
بانصب فنوری
میدان فردوسی - اول ایرانشهر
تلفن ۶۱۲۳۵۲

کرایه

اتولوکس
اتومبیلهای تشریفاتی بارانند.
برای داخل و خارج تهران میدار فردوسی تلفن ٤٤٦٠٥ و ٦١١٢٧٠

جرثقیل و تریلی جاسب
تلفن ۲۵۷۶۵ و ۲۷۸۱۸

کاج بار
بارکش شهر وحومه
بیمه اثاثیه منزل
تلفن
۴۱۱۱۱
۶۱۱۱۱۱

معاملات املاک و مستغلات

فروش

آژانس شایسته ۳۰۵۳۴۹
مرکز عمده معاملات املاك در شهر و شمیرانات

خانه فروشی
خانه چهار اطاقه محکم وسیع با تلفن ، آب ، برق ، قیمت مناسب وحیدیه نیرگان تلفن ۳۳۳۷۵۱ مراجعه فرمائید
آ- ۶۱۲۳-۱ ۵

خانه فروشی فوری
نزدیك میدان بهارستان
مناسب برای‌سکونت .مطبعه و کارهای صنعتی یکهزار متر با نه اطاق و تلفن اتومبیل‌وارد حیاط میشود رجوع فرمائید ۳۳۹۷۸۴ به : بنگاه کوشان
آ-۱۲۱۹۴-۱ ۳

در بهترین‌نقطه خیابان‌پهلوی نرسیده به بلوار ولیعهدیکباب ساختمان‌باحیاط بمساحت‌یکهزار و هشتاد متر مربع ۳۲ × ۳٤و نبش برای هتل پاساژ کابارو غیره بدون واسطه به فروش میرسد تلفن ٦٦٠٦٥ از ۹ الی ۱۱ صبح ۵ الی ۷ بعد از ظهر.
آ-۱۱۱۵-۱ ۳

خانه فروشی قدیمی
در خیابان ایرانشهر
مقابل شهرداری کوچه ایرانشهر پلاك ٤ به مساحت ٤٤٥ متر با بنای سه طبقه ده اطاق و تلفن و لوازم حدود قیمت پانصد و سی هزار تومان برای دیدن و مذاکره رجوع فرمائید لاله‌زار ۳۳۹۷۸۴ به : بنگاه کوشان
آ-۱۲۵۸۲-۱ ۲

اکازیون
منزلی به مساحت ۱۲۰متر ۳ طبقه با سرویس کامل بعلت انتقال محل خدمت به فروش میرسد . دانشکده پلیس‌خیابان سرباز کوچه مشکوة‌شماره٤را منزل راهبی ساعت ۳ به بعد مراجعه فرمائید
آ-٦٧٤٣-١ ٢

دو طبقه مجزا مهندسی ساز فوق‌العاده زیبا و محکم
بهترین نقطه‌خیابان‌سلطنت‌آباد بمساحت ٥٢٥ متر ۳۵ × ۱۵ طبقه اول سالن و ناهار خوری ۲ هال ۲ اطاق و کلیه لوازم طبقه دوم سالن و ناهار خوری ۲ هال ٤ اطاق و کلیه لوازم‌با شوفاژ و کولر - بهترین‌مصالح در نقشه‌ای جالب بادکوراسیون بانضمام تلفن و استخر
آژانس شایسته ۳۰۵۳۴۹
آ- ۱۱۷٦-۱ ۳

شمیران قیطریه پل‌رومی ساختمان ویلائی ۱۰۰۰ متر زیر بنا ۵۵۰ متر با تجهیزات کامل دفتر نوروزی تلفن ۸۵۲۳۵٤

سید خندان ساختمان
شخصی سازنو دو طبقه هرطبقه با سرویس کامل ، گاراژ ، زیرزمین ، آب ، برق ،تلفن. بعلت تحصیل در فرانسه به حداقل قیمت فروشی تلفن ۷۷۲۲۷۲

خانه فروشی اسکندری‌شمالی
۱٦ × ۸ متر٦ اطاق سه‌انبار با تمام وسائل بدون واسطه نقدا ۱۱۰ هزار تومان عصرها ۳ تا ٦ تلفن ۹۵۲۲٤۷
آ- ۱۱۲۵-۱ ۷

ویلای فروشی
ویلای فروشی در تجریش
۱٤۰۰ متربا پنج اطاق وسه زیرزمین آب تهران حدودقیمت ۵۵۰ هزار تومان رجوع فرمائید ۳۳۹۷۸٤ به : بنگاه کوشان
آ-۱۲۱۸۸-۱ ۳

ویلای یك طبقه
واقع در دروس شمیران۳۵۰ متر ۱۵اطاق‌نوساز تلفن۳۳۹۰٦۷ و ۳۳٦۸۸۵
آ-۱۲۵٦-۱ ۳

ویلای پنج اطاقه
با اجاره هفتصد تومان ماهانه تلفن: ٦۵۲۲۷
آ-۱۲۱۱-۱ ۲-۳

باغ فروشی
۱٤ کیلو متری تهران کرج باغی به مساحت ۱۳ هکتار محصور دارای آب جاری چاه عمیق و چند اطاق مقطوع متری ۹۵ ریال به فروش میرسدتلفن ۹٦۳۳۷٦
آ-۱۱۱۹-۱ ۵

بهترین نقطه شمیران
باغ فردوس‌بر خیابان پهلوی یکدستگاه آپارتمان دارای ۵ اطاق هال آسانسور شوفاژ اجاره داده میشود تلفن۸۳۲۳٦
آ-٦۷۱۹-۱ ۲

بمناسبت مسافرت مالك فروش فوری ارزان متری شصت ریال
با ورقه مالکیت ٤٤٠ هزارمتر جاده آسفالته ساوه تا تهران‌از سه راه آذری دوازده کیلومتر ونیم با داشتن پروانه ایجادچاه عمیق مناسب برای هرگونه عملیات زراعتی ،مرغداری و دامداری ، احداث کارگاههای صنعتی باغ مسکونی رجوع فرمائید ۳۳۹۷۸٤ به : بنگاه کوشان
آ-۱۲۹۱-۱ ۲

زمین فروشی
زمین فروشی اوکازیون
برخیابان تخت طاوس
قیمت متری ۸۰۰ تومان
جبهه جنوبی تخت‌طاوس بمساحت ۳۹۰ متر ۳۰ × ۱۳ دوبر شمالا تخت‌طاوس جنوبا کوچه
آژانس شایسته ۳۰۵۳٤۹
آ-۱۱۷۵-۱ ٤

زمین فروشی در دروس
به قیمت متری ۳٦۰ تومان
٦۲۱ متر ۳۳۹۷۸٤ بنگاه کوشان
آ-۱۲۱۹۲-۱ ۳

زمین در دروس
چند فواره زمین ساختمانی واقع در دروس شمیران بفروش میرسد به تلفنهای ۳۳۹۰٦۷ و ۳۳٦۸۸۵ مراجعه شود
آ- ۱۱۲۸-۱ ۵

فروش زمین
یك قطعه زمین ۹٫٤۰ × ۲۸ واقع در خیابان چالهرز آماده برای فروش بدون واسطه تلفن ٦۲۹۳۳۹
آ-۱۲٤۹-۱ ۵

زمین‌فروشی دونبش ۱۵ × ۳۳
برخیابان فرصت نزدیك میدان فردوسی تلفن ۳۳۹۹۹۹
آ-٦۳۹۱-۱ ۳

یك قطعه زمین بمساحت ۳٦۲ متر مربع دو بر ، نبش آیزنهاور و بیات (نزدیك دانشکده دامپزشکی) بعلت مسافرت بفروش‌میرسد. طالبین به تلفن های : ٦۱۱۸۳۲ و ٤۸۷٤۷ مراجعه فرمایند .

فروش وسرقفلی

مغازه‌واگذاری

خیابان استانبول
یك باب مغازه حدود بانك عمران واگذار میشود تلفن - ۲٤۳۳۹
آ-۱۰۷۳۲-۱ ۱۵

یکباب مغازه در بهترین نقطه تخت جمشید با برق و تلفن به قیمت بسیار ارزان واگذار میشود تلفن ٤٦۲۹۵
آ-۱۱۳٤-۱ ٤

فرح شمالی
یکباب مغازه سه دهنه ونیم با بالکن بسیار لوکس باشوفاژ و کولر و آب واگذار میشود ۷۷۳٦۸۳ و ۷۷۲۲۱۷ بورس روز
آ-۳-۱

یکباب مغازه دو دهنه با ۱۱ متر برخیابان واقع‌درخیابان عباس‌آباد نزدیك چهارراه‌فرح با آب و برق و تلفن واگذار میشود تلفن‌های ٤۰۷۷٤ - ٦۵٦۹۵
آ-٦۷۰۷-۱ ۲

دو اطاق محل کار مابین سعدی و لاله‌زار اجاره ۲۵۰ تومان سرقفلی ۳ هزار تومان واگذار میشود تلفن ۳۳۲٦۷۳
آ-۱۲۷۹-۱ ۲

مطب واگذاری
مطبی مجهزبادکوراسیون واقع درخیابان پهلوی واگذار میشود به تلفن : ۸۳۲٤۸ از ساعت٦ بعد از ظهر به بعد مراجعه شود .

سالن واگذار
محل آموزشگاه آرایش الماس با جواز و کلیه وسائل مبلمان به فروش میرسد - شاهرضا چهارراه نظام‌آبادجنب پمپ‌بنزین
طالبین روز های شنبه و دوشنبه بعد از ظهر مراجعه فرمایند
آ-۱۳۰۷۸-۱ ۲

خانه فروشی اسکندری‌شمالی
۱٦ × ۸ متر٦ اطاق سه‌انبار با تمام وسائل بدون واسطه نقدا ۱۱۰ هزار تومان عصرها ۳ تا ٦ تلفن ۹۵۲۲٤۷
آ- ۱۱۲۵-۱ ۷

ویلای فروشی
ویلای فروشی در تجریش
۱٤۰۰ متربا پنج اطاق وسه زیرزمین آب تهران حدودقیمت ۵۵۰ هزار تومان رجوع فرمائید ۳۳۹۷۸٤ به : بنگاه کوشان
آ-۱۲۱۸۸-۱ ۳

ویلای یك طبقه
واقع در دروس شمیران۳۵۰ متر ۱۵اطاق‌نوساز تلفن۳۳۹۰٦۷ و ۳۳٦۸۸۵
آ-۱۲۵٦-۱ ۳

ویلای پنج اطاقه
با اجاره هفتصد تومان ماهانه تلفن: ٦۵۲۲۷
آ-۱۲۱۱-۱ ۲-۳

باغ فروشی
۱٤ کیلو متری تهران کرج باغی به مساحت ۱۳ هکتار محصور دارای آب جاری چاه عمیق و چند اطاق مقطوع متری ۹۵ ریال به فروش میرسدتلفن ۹٦۳۳۷٦
آ-۱۱۱۹-۱ ۵

بهترین نقطه شمیران
باغ فردوس‌بر خیابان پهلوی یکدستگاه آپارتمان دارای ۵ اطاق هال آسانسور شوفاژ اجاره داده میشود تلفن۸۳۲۳٦
آ-٦۷۱۹-۱ ۲

بمناسبت مسافرت مالك فروش فوری ارزان متری شصت ریال
با ورقه مالکیت ٤٤٠ هزارمتر جاده آسفالته ساوه تا تهران‌از سه راه آذری دوازده کیلومتر ونیم با داشتن پروانه ایجادچاه عمیق مناسب برای هرگونه عملیات زراعتی ،مرغداری و دامداری ، احداث کارگاههای صنعتی باغ مسکونی رجوع فرمائید ۳۳۹۷۸٤ به : بنگاه کوشان
آ-۱۲۱۸۸-۱ ۳

زمین فروشی
زمین فروشی اوکازیون
برخیابان تخت طاوس
قیمت متری ۸۰۰ تومان
جبهه جنوبی تخت‌طاوس بمساحت ۳۹۰ متر ۳۰ × ۱۳ دوبر شمالا تخت‌طاوس جنوبا کوچه
آژانس شایسته ۳۰۵۳٤۹
آ-۱۱۷۵-۱ ٤

زمین فروشی در دروس
به قیمت متری ۳٦۰ تومان
٦۲۱ متر ۳۳۹۷۸٤ بنگاه کوشان
آ-۱۲۱۹۲-۱ ۳

زمین در دروس
چند فواره زمین ساختمانی واقع در دروس شمیران بفروش میرسد به تلفنهای ۳۳۹۰٦۷ و ۳۳٦۸۸۵ مراجعه شود
آ- ۱۱۲۸-۱ ۵

فروش زمین
یك قطعه زمین ۹٫٤۰ × ۲۸ واقع در خیابان چالهرز آماده برای فروش بدون واسطه تلفن ٦۲۹۳۳۹
آ-۱۲٤۹-۱ ۵

زمین‌فروشی دونبش ۱۵ × ۳۳
برخیابان فرصت نزدیك میدان فردوسی تلفن ۳۳۹۹۹۹
آ-٦۳۹۱-۱ ۳

یك قطعه زمین بمساحت ۳٦۲ متر مربع دو بر ، نبش آیزنهاور و بیات (نزدیك دانشکده دامپزشکی) بعلت مسافرت بفروش‌میرسد. طالبین به تلفن های : ٦۱۱۸۳۲ و ٤۸۷٤۷ مراجعه فرمایند .

فروش وسرقفلی

مغازه‌واگذاری

خیابان استانبول
یك باب مغازه حدود بانك عمران واگذار میشود تلفن - ۲٤۳۳۹
آ-۱۰۷۳۲-۱ ۱۵

یکباب مغازه در بهترین نقطه تخت جمشید با برق و تلفن به قیمت بسیار ارزان واگذار میشود تلفن ٤٦۲۹۵
آ-۱۱۳٤-۱ ٤

فرح شمالی
یکباب مغازه سه دهنه ونیم با بالکن بسیار لوکس باشوفاژ و کولر و آب واگذار میشود ۷۷۳٦۸۳ و ۷۷۲۲۱۷ بورس روز
آ-۳-۱

یکباب مغازه دو دهنه با ۱۱ متر برخیابان واقع‌درخیابان عباس‌آباد نزدیك چهارراه‌فرح با آب و برق و تلفن واگذار میشود تلفن‌های ٤۰۷۷٤ - ٦۵٦۹۵
آ-٦۷۰۷-۱ ۲

دو اطاق محل کار مابین سعدی و لاله‌زار اجاره ۲۵۰ تومان سرقفلی ۳ هزار تومان واگذار میشود تلفن ۳۳۲٦۷۳
آ-۱۲۷۹-۱ ۲

مطب واگذاری
مطبی مجهزبادکوراسیون واقع درخیابان پهلوی واگذار میشود به تلفن : ۸۳۲٤۸ از ساعت٦ بعد از ظهر به بعد مراجعه شود .

پهلوی دره‌فشلاق، فیطریه
کوی میکائیر ولنجك عابدی ۸۵۰۰۹۵

چند موسه با آب و برق
بر جاده علیشاه عوض برای مرغداری و کار های صنعتی به فروش میرسد تلفن ۳۱۲٤۹۸
آ-۱۸۷۰-۱ ۱۰

بورس شمال‌غرب کیشا
جنت آباد کوهك باغ فیض ٤۳۳۲۷

برای ساختمان شما

پرده کرکره
کاغذ دیواری‌نقاشی‌ساختمان جانفدا تلفن ۷۸۱۹۷۷

هرنوع مصالح ساختمانی کهنه خریداریم . تلفن ۹۵۷٦۸۵

سازمان تعمیر مسکن و تاسیسات
آماده کلیه کارهای‌تعمیرات ساختمان تاسیسات و تزئینات از یکهزار ریال تاده میلیون ریال تلفن ۷۷۰۸۱۳
آ-۱۱۳٤-۱ ۲٦

لوله بازکنی

رفع گرفتگی لوله ساختمان در ۲ دقیقه سازمان تراکم تلفن ۸۸۱٦۸۱

لوله بازکن فاضل آب با دستگاه تراکم‌هوانصب و سرویس‌کولر تلفن- ٦۲٦۳٤۸

لوله بازکنی فاضل آب
بادستگاه‌تراکم‌هوا
٦٤٤۸۵ مسعود

رفع گرفتگی هرنوع لوله ساختمانی
بادستگاه‌تراکم‌هوا-تلفن ۷۸۷۲۷

لوله بازکنی فاضل آب
بادستگاه‌تراکم هوا
سازمان فنی رفاه پیشرو لوله بازکنی درایران
تلفنهای : ۷٦۳۲۸٦ ۷۵٦٤۰۸

جنرال-سرویس
لوله بازکنی فاضل آب
بادستگاه مجهزتراکم هوا
آبگرمکن-بخاری-کولر
تلفن ۷۹۳۰۵۷

لوله بازکنی فاضل آب
مقدم ٦٤٦۳۵

معاملات پول

مورد نیاز
پول بادرآمد تضمین‌شده مورد نیازاست ۲۷۹٤۳
آ-۱۰۱۵-۱ ۱۰

پول‌شرطی۱۸٪ نیازمندیم ٤۸٤٦۳

پول‌موجود
وام در مقابل تلفن فوری میدهیم ٦۷۱۳۱

پول هر۱ شاهی ٦۲٤۸۷۲

پول بیواسطه موجود ۲۲۷۲۹

خانه پول - فرحشمالی
مرکز معاملات پول تهران ۷۷۱۳۸۸

پول شرطی بدون معطلی موجوداست‌تلفن۷٦۲٦۵۹

وام در مقابل تلفن
باشرایط سهل تلفن۳۱۰۳۰۸
آ-۱۱۸۰-۱ ۱۰

وام در مقابل تلفن فوری میدهیم تلفن ٤۵۰۰۸

پول شرطی باسودبانکی ٤۸٤٦۳

نیازمندیهای اجاره

سازمان نیازمندیهای خارجیان
خانه‌شمارا اجاره میدهد ٦۱۳۹۳۹

موسسه امور خارجیان
مخصوص اجاره منازل نخت‌جمشید شرقی کاشی ۵۰۴- ۷۱۷۸۲

خریداری میشود

خرید زمین های مکابیرو کوی سعادت‌آباد۵۱۹۹۰

خرید زمین افسریه ۷۹۱۳۵۹

دفتر پارس اراضی‌سیصد متری داخل طرح عباس‌آباد خریدار است تلفن ۷٦۱۵۵۸

زمینهای رعفرانیه دره فشلاق ، مکانیرو سعادت‌آباد عباس‌آباد ، فرحزاد را خریداریم بازرگانی جلالی خیابان پهلوی‌تلفن‌های ٦۲٦٤۱۱ و ٦۳٤۱۹۳

خرید کوهك جنت‌آبادباغ- فیض عباس‌آباد سازمان برنامه ٦٦٤۰۳

زمینهای کیشا خریداریم دفتر کافر وفراهانی ۹۵۷۸۷٤
آ- ۱۱۱۹-۱ ۲۵

جنت‌آباد کوهك باغ‌فیض‌کیشا خریداریم پزشکیان تلفن ۹۵۱۷۷۹
آ-۱۱۲٦-۱

خرید و فروش زمین‌های سعادت‌آباد و مکانیر
تلفنهای ۳۳۹۰٦۷ و ۳۳٦۸۸۵
آ-۱۱۲۹-۱ ۵

بنگاههای معاملات املاک

اراضی نارمك تهران‌پارس پول‌شرطی‌امینی‌تلفن۷۹۰۰۹۰

خریدوفروش اراضی کوی میکائیر
سعادت آباد مرتضوی ٦

عبور از پنج و چهار

بزرگترین شرط بندی علمی در امریکا

۱۹۷۵: قلب مصنوعی در بازار است!

میلیونها نفر از مردم جهان بزودی عمر دوباره مییابند

آمریکائیها شرط بندی در هر کاری را دوست دارند، آنها در سال ۱۹۶۱ شرط بستند که قبل از سال ۱۹۷۰ در کره ماه پیاده شوند و در این شرط بندی برنده شدند. اکنون نیز شرط بسته‌اند که قبل از ۱۹۷۵ قلب مصنوعی کامل بطوریکه جای قلب طبیعی را بگیرد در اختیار عالم پزشکی قرار دهند.

این ماشین ها یا قلب‌های مصنوعی بطورسری در کارخانه ساخته خواهد شد در سینه تمام کسانی که بنارسائی قلبی دچار شده‌اند بجای قلب گوشتی به‌طپش درخواهد آمد وبیماران قلبی خواهندتوانست با استفاده از آنها بزندگی طبیعی خود ادامه دهند.

درحال حاضر ساختن چنین ماشینی بیك داستان دانش تخیلی شباهت دارد ولی نباید فراموش کنیم که طی ۵۰ سال گذشته مسافرت به کرات آسمانی نیز از داستان های تخیلی بشمار میرفت امادانش امروزی دیگر مرز نمی‌شناسد وغیر ممکن برای بشر اواخر قرن بیستم وجود ندارد.

دکتر فرانك هاستینك، رئیس انستیوی قلب و ریه در بیمارستان «بتسدا» (واشنگتن) که از طرف دولت فدرال مشغول اجرای برنامه قلب مصنوعی است به پیروزی خود در این راه اطمینان کامل دارد.

وی عقیده دارد از پاره‌ای جهات تکنیك مسافرت به کرات آسمانی ومسئله ساختن قلب مصنوعی بیکدیگر شباهت دارد. زیرا در هردو مورد مانعی که نتوان آن رااز بین برد وجود ندارد.

قبل ازنخستین سفرانسان به کره ماه کلیه اصولی که باید در پرواز های فضائی مورد توجه قرار گیرد، چگونگی موتور ها وسوخت موشك، سیستم کنترل و مدیریت سفینه ها که منجر به پیروزی برنامه «آپولو» گردید کاملابرای دانشمندان روشن بود و تنها کافی بود که آنها را بمرحله اجرا درآورد همانطور در موردقلب هیچ نکته‌مبهمی وجود ندارد. قلب چیز دیگری جزعضله‌ای که منقبض و منبسط میشود نیست.

مشکل واقعی درمورد قلب مصنوعی مانند مشکلاتی که در راه تسخیر کره ماه قرار داشت شرایط استثنائی وغیر طبیعی است که در آن باید این اصول بکار بسته شود. بطوریکه میدانیم در آغاز کار خلاء کیهانی، بی وزنی، نبودن جا، مسئله فشار ودرجه حرارت برای کار شناسان فضائی بمنزله کابوس های وحشتناکی جلوه گر میشدند. این یك مسئله تکنولوژی یا بعبارت دیگر مسائل بیشمار تکنیکی است که همه آنها بیکدیگر بستگی دارند.

اجرای طرح آپولو برای آمریکا به متجاوز از ۱۴۰ میلیارد فرانك تمام شدانتظار میرود که برای طرح «مدول قلب» سالانه درحدود ۴۵ میلیون فرانك خرج شود.

از جنبه مادی مسلم است که دو طرح در یك ردیف قرار ندارند ولی شیوه‌هائی که در اجرای آنها بکار برده میشود یکسان است.

در این‌مورد نیزمانند طرح آپولو باید برای رسیدن به هدف باید تمام کارشناسان صلاحیتدار، بیمارستانها. مراکز تجسسات دانشگاهی و موسسات صنعتی رابسیج کرد.

در اجرای این طرح نیز بیشتر همان کسانی که در اجرای پروژه «آپولو» شرکت داشتند بسیج خواهند شد زیرا با وجود اختلافی که در ظاهر وجود داردماهیت مسئله یکی است.

قلب‌های مصنوعی که تاکنون ساخته شده عموما ازماشین های سنگین تشکیل می‌شوند که بوسیله لوله‌های مختلف ببدن بیمار وصل می شود. ولی این‌بار هدف ساختن ماشین کوچکی‌است که‌بجای قلب طبیعی در سینه بیماران کار گذاشته شود. دکتر «هاستینك» گفته است اگر ما در پایان سال‌پنجم باجرای این برنامه موفق نشویم‌دست از کوشش بیشتر خواهیم کشید.

امروزه نگهداری بیماران قلبی برای جامعه فوق‌العاده گران تمام می شود و هدف ما آن‌نیست که‌با کارگذاشتن قلب مصنوعی اشخاص علیل و بیکاره‌ای که باید تمام‌عمر را در رختخواب استراحت کنند بجامعه تحویل دهیم. قلب مصنوعی نباید کاریك تلمبه را بطور یك نواخت انجام دهد بلکه باید کار خود را بافعالیت سایر قسمت های بدن وشرایط گوناگون هماهنك سازد. مثلا هنگامی که بیمار از پله ها بالا میرود یا دچار هیجان میشود «مدول قلب» بایدعکس‌العمل مناسب از خود نشان دهد.

آزمایش هائی که تاکنون با قلب های مصنوعی صورت گرفته عموما مایوس کننده بوده است اما «مدول قلبی» دکتر هاستینك یك قلب مصنوعی انقلابی خواهدبود.

*** دوعامل**

دو عامل اصلی موجب شد که ایالات‌متحده طرح‌ساختن قلب مصنوعی را مورد توجه قرار دهد:

۱- شکست عمل جراحی پیوند قلب در نقاط مختلف جهان.

۲- پیروزی برنامه آپولو، با عملی شدن برنامه آپولو اکنون عده زیادی از کارشناسان امریکائی بیکار مانده‌اند و از وجود آنها می توان در راه اجرای طرح «مدول قلبی» استفاده کرد.

آزمایش هائی که تاکنون انجام شدثابت میکند که پروژه «مدول قلب» یك‌طرح خیالی نیست و اجرای آن‌با پیشرفت های اخیر علمی و تکنیکی کاملا امکان پذیر است.

تاکنون اکیپ دکتر «ویلم- کلوف» در کلینیك «کلولند» و اکیپ دکتر «آکوستا» در «میسی‌سی‌پی» ماشین هائی که در حقیقت میتوان آنها را «نیمه قلب» نامید اختراع کرده و برای مدت چند ماه در بدن گوساله ها و سك ها کار گذاشته‌اند.

این ماشین های نیمه قلب جای قلب طبیعی‌را نمی گیرند بلکه بکار آن کمك میکنند یکی از این «نیمه قلب» ها که توسط یك آرژانتینی‌بنام «دومینگو لیوتا» ساخته شده بود به دکتر «مایکل دباکی» اجازه داد که‌در سپتامبر ۱۹۶۶ در هوستون جان یك بیمار جوان مکزیکی را از مرك نجات دهد.

پس از رقیب سرسخت «دباکی» دکتر «کولی» یك قلب مصنوعی کامل ساخت که از خارج بدن کنترل میشد. این قلب در آوریل ۱۹۶۹ درسینه یك بیمار کار گذاشته شد تا یك «دهنده» قلب برای پیوند پیدا شود، این قلب بدون وقفه در بدن بیمار کار کرد ولی جوان بیمار پس‌از انجام عمل جراحی پیوند قلب درگذشت. برای بکار انداختن «مدول قلب» از نیروی اتم‌استفاده خواهدشد. این‌روش جدیدبرای‌نخستین‌بار در فرانسه روی یك زن ۸۵ ساله آزمایش شد ولی بنظر میرسدکه کارگذاشتن دستگاه محرکه قلب دربدن بیمار بطوری که بتواند مدت زیادی کار کند امکان‌پذیر نباشد تا آنکه دکتر «لورنس» آن را روی سك ها آزمایش کرد. باطری اتمی دکتر «لورنس» که بوسیله «پلوتونیوم ۲۳۸» کار می کند طوری ساخته شده که حرارت‌حاصله از کارباطری‌ورادیواکتیویته‌ای که از آن خارج میشودبسیار ناچیز است.

آیا امریکا در این‌شرط‌بندی برنده خواهدشد؟ هنوز نمی توان بطور قطع در این باره اظهار نظر کردو ازطرف دیگر نمی توان گفت که پیوند قلب برای همیشه‌متروك خواهد شد. مشکل بزرگی که در راه عمل پیوند قلب وجود داردکمبود «دهنده‌قلب» است. و از این‌رو اکیپ‌های پزشکی در سراسر جهان پروژه قلب مصنوعی کامل‌را مورد بررسی قرار داده‌اند.

از: نوول‌ابزرواتور

مشکلات «شهرسازی» در مسکو

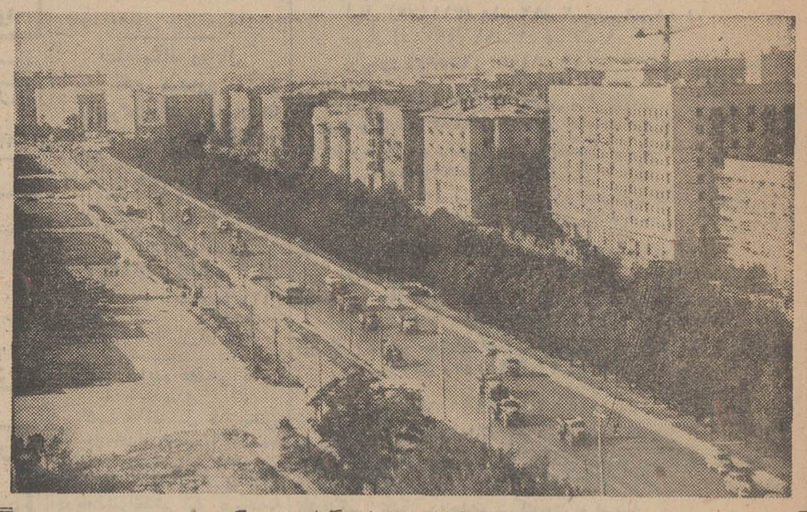

منظره‌ای از خیابان‌بزرك لنین‌گراد در مسکو

شهر مسکو با اینکه‌بمانند پایتخت های بزرك دیگر در معرض هجوم مردم ایالات قرار نگرفته و مسئولان‌امور مهاجرت به پایتخت را به شدت کنترل میکنندمعذلك بامسائل و دشواری های زیادی که بسیاری از شهر های بزرك با آن روبرو هستند مواجه میباشد وباید مسئله‌ئی ناشی از کمی جاو افزایش جمعیت را به‌نحوی حل کند. تاکنون‌طرحهای مختلف مورد بررسی مقامات سازمان‌های شهری قرار گرفته است.

در حال حاضر بطور اصولی هفت میلیون نفر هر یك دست‌کم ۵متر و حداکثر ۹ متر مربع را اشغال می کند اما این آمار فقط منحصر به خانه و آپارتمانهای‌جدید است در حالیکه اکثریت جمعیت شهر را ساکنان خانه های قدیمی تشکیل‌می دهند

اغلب دیده میشود که یك خانواده سه نفری در ۱۶ متر مربع تنها در یك اتاق زندگی می‌کنند و اغلب سه یاچهار خانواده از یك آشپزخانه مشترك استفاده می‌کنند.

این وضع طبق برنامه عظیم خانه‌سازی که قرار است در سال ۱۹۸۵ پایان یابد بکلی عوض خواهد شد.

طبق این طرح وسعت‌پایتخت در آن هنگام به ۹۳میلیون متر مربع خواهد رسید. در حالیکه ساکنان فعلی مسکو فعلا در یك منطقه ۶۴ میلیون متر مربعی زندگی می کنند باپایان این برنامه هریك‌از مردم شهر ۱۵ تا ۱۳ متر مربع در اختیار خواهدداشت این مسئله را نیز باید در نظر داشت که‌جمعیت‌مسکو تاپایان این برنامه افزایش زیادی پیدا نخواهد کرد. افزایش جمعیت در پایتخت شوروی در سالهای اخیر کاملا متعادل بود.

درست است که‌اکنون پنجاه‌وپنج درصد جمعیت شوروی در شهرها زندگی می کنند ولی همیشه به میل خود در شهر مورد دلخواه خود نمی‌توانند مسکن‌کنند در شهرهای بزرك لنینگراد، کیف، تفلیس و مخصوصا مسکو دفتر مهاجرت بشدت رفت‌وآمد افراد خانواده‌هارا کنترل می‌کنند مثلا کسانی که از اول ساکن مسکو نبوده‌اند نمی‌توانند، بدون کسب اجازه از مقامات‌شهر در آنجا مسکن گزینند. البته عده انگشت شماری‌از این محدودیت ها معافند با اینحال جمعیت شهر مسکو طی ده سال اخیر بیش از ۴۸۳ هزار نفر افزایش‌نیافته است.

این رقم با توجه به‌آمار افزایش نفوس در پایتخت کشورهای غربی بسیارناچیز است.

کارشناسان امور شهری ایجاد شهرهای بزرك و کوچك در اطراف شهر را برای ازبین‌بردن تراکم جمعیت ترجیح داده‌اند

مساحت بزرگترین این شهرها ۷ برابر مساحت پاریس و سه برابر مساحت لندن خواهد بود.

ساختمان بعضی از شهر های کوچك اطراف مسکو هم‌اکنون پایان یافته است. «یوگوزآباد»، «اسماعیلوو» از جمله شهرهای کوچکی هستند که بتازگی درحومه مسکو بناشده است.

اما در خود مسکو نیزتا سال ۱۹۸۵، تغییرات مهمی خواهد شد محله های‌قدیمی از هم‌اکنون بتدریج خراب میشود.

*** مرکز زندگی**

در این محله که برای نویسندگان اوائل قرن‌بسیار عزیز بود خیابان عریضی احداث شده و در دو طرف آن برجهای بتونی و فولادی که مایه افتخار مهندسین مسکوئی است‌برپاشده‌است.

خیابان جدید که بعضی خیابانهای برلن ویااستکهلم رابخاطر می‌آورد از یك‌سال قبل مرکز زندگی شبانه مردم مسکو را تشکیل می‌دهد علاوه بر این‌مسکوباید مانند سایر پایتخت‌های‌بزرك جهان مسئله عبور و مرور وسائط نقلیه را حل کند، اما در شوروی مشکل‌زیادی بوجود نمی‌آورد. چه اولا اطراف آن بقدر کافی‌عریض می‌باشد و تعدادزیادی‌وسائط خیابانهای مسکو و راههای نقلیه میتوانند به‌آسانی در آنها حرکت کنند و ازطرف دیگر اکثریت این وسایل نقلیه وسیله حمل و نقل عمومی هستند مانند اتوبوس و تاکسی.

تعداد اتوبوس های شخصی در شوروی بسیار کم‌است. «مترو» مسکو بسیار باعظمت است و به‌گمان یك سوم جمعیت شهر را حمل میکند.

سرویس مخصوص
خبر گزاری فرانسه

وقتی ستاره انسان را آرایش کند:

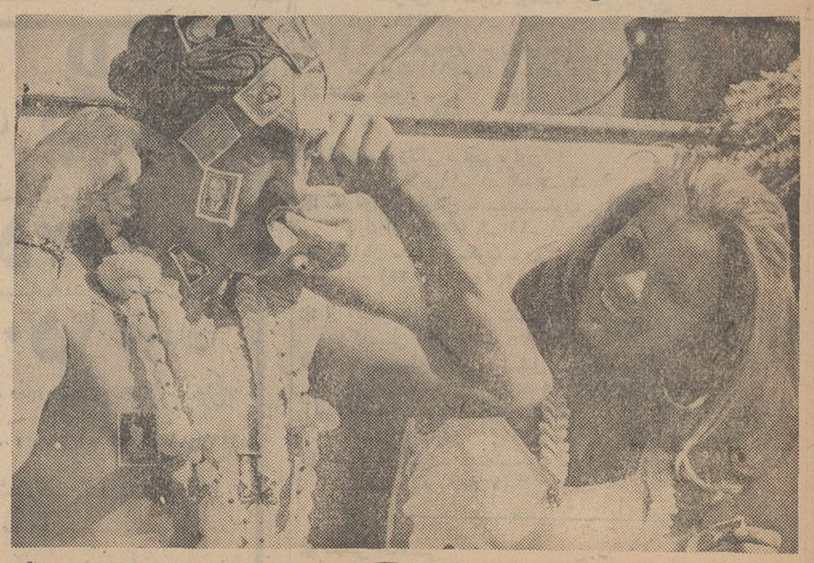

«ژاکلین ژانتی» ستاره مشهورسینما مشغول آرایش کمدین مشهور «ژاك‌آری» است که بسوی هائیتی میرود. ژاك‌آری تصمیم داشت‌پیش‌از ورود به تاهیتی خودرا همانندمردم جزیره آرایش کند وظاهرا در این کار موفق شده است.
عکس از: خبرگزاری‌فرانسه

تولدت مبارک

به شمع هانگاه کن، به گل ها...
وبه خنده هائی که بخاطر تو بر لبها نشسته.
باین ترانه گوش کن که ترانه ایست از سرزمین تو وبرای تولد تو
تولدت مبارک

صفحات تولدت مبارك
درسراسرکشوردردسترس
شماست

حاکم دوبی وارد تهران شدند

حضرت شیخ «راشدبن سعید آل‌مکتوم» حاکم امیرنشین‌پیشرفته و مترقی دوبی پیش از ظهر امروز بدعوت شاهنشاه آریامهر برای یك دیدار رسمی ۵روزه‌واردتهران شد و در فرودگاه مهرآباد مورد استقبال رسمی آقایان‌هویدانخست وزیر ، اسداله علم وزیر دربار شاهنشاهی ،هرمز قریب رئیس کل تشریفات شاهنشاهی و گروه دیگری از شخصیت‌های برجسته مملکتی قرار گرفت .

در محافل سیاسی که با علاقه تحولات مربوط به‌این بازدیدهارا دنبال میکنند اظهار عقیده میشود که حکمران دوبی در مذاکرات خود در تهران موضوع تشکیل فدراسیون امیرنشینان خلیج‌فارس را عنوان و تهران را بیش ازپیش در جریان پیشرفت‌های مربوط به تشکیل این اتحادیه و مشکلات کوچك و بزرك در راه آن قرار خواهد داد .

شیخ راشد اخیرا از کشورهای عربستان ، کویت و قطر دیدن کرده است وسفر او همزمان با ایامی صورت میگیرد که شیخ زائدبن سلطان آل‌نهیان حکمران ثروتمند ابوظبی در پایان‌یك‌اقامت ده‌روزه در ایران از شیراز برای گفتگو با امیر کویت رهسپار کویت خواهد شد .

درکویت هم‌اکنون مذاکراتی میان مقامات این کشور با شیخ حمدبن عیسی آل خلیفه ولیعهد بحرین در جریان‌است و درگوشه و کنارجسته و گریخته‌چنین‌اظهار نظر میشود که شیوخ امارات در ماه جاری باتشکیل کنفرانسی در ابوظبی کوشش دیگری در جهت تحقق تشکیل فدراسیون بعمل خواهند آورد .

*** آغاز مذاکرات**

حاکم دوبی بعداز ظهر امروز مذاکرات و ملاقات های خود را بامقامات دولت ایران آغاز کرد.

او به‌ترتیب در ساعت سه بعداز ظهر باوزیر خارجه در کاخ محل اقامت و سپس از وزیر دربار و نخست‌وزیر در کاخ وزارت دربار و کاخ نخست‌وزیری بازدید بعمل می‌آورد .

حاکم دوبی که قرار است فردا ظهر بحضور شاهنشاه شرفیاب شود ، قبل از آن در حصارك با وزیر خارجه ملاقات و مذاکره‌می کند و پس از شرفیابی ، درحضور شاهنشاه با حضور مقامات‌دو کشور صرف ناهار خواهد کرد .

شیخ راشد امشب در ضیافتی خصوصی شام وزیر درباروفرداشب در ضیافت رسمی آقای‌نخست‌وزیر در وزارت امور خارجه شرکت خواهد کرد .

در مراسم استقبال از حاکم دوبی نیمسار سرلشگرمحسن‌هاشمی‌نژاد فرمانده گارد شاهنشاهی‌نیزحضور داشت .

از شیخ راشد با احترامات کامل نظامی همراه با شلیك ۷تیر توپ استقبال شد و اسکورت مخصوص از فرودگاه تاکاخ پذیرائی دولت در سعدآباد شیخ و همراهان وی راهمراهی کرد .

همراه شیخ راشد چندتن از شخصیت‌های برجسته دوبی از جمله شیخ محمدبن راشد آل - مکتوم رئیس کل شهربانی‌وامنیت محمد مهدی تاجر رئیس اداره‌کل نفت و چندتن از بازرگانان و شخصیت های طراز اول دوبی به تهران آمده‌اند . حاکم دوبی در آبان‌ماه سال گذشته و آبان‌سال قبل از آن نیز از ایران بطور رسمی دیدن کرد .

مقررات تازه درباره دانشجویان دانشسرایعالی

لغو تعهد خدمت دانشجویان باپرداخت هزینه های تحصیلی میسر است

مقررات‌اجرای تبصره چهارماده واحده قانون تشکیل هیئت امناء دانشسرای عالی در شش ماده و تبصره تهیه و آماده تقدیم مجلس شده است .

متن این مقررات بشرح زیراست:

ماده ۱- دانشجویان دوره لیسانس دانشسرای عالی که در دوران تحصیل کمك هزینه تحصیلی دریافت نمایند باید طبق مقررات آئین‌نامه اجرائی این ماده که به تصویب هیئت وزیران خواهدرسید تعهد خدمت‌وتضمین کافی‌بسپارند.

ماده ۲- دانشجویان فعلی دانشسرای عالی برای لغو تعهد خدمتی که‌دربدو ورودبه‌دانشسرای عالی سپرده‌اند باید مبلغی معادل کلیه شهریه و دیگر هزینه های تحصیلی که در سایر دانشگاه های دولتی در سنوات تحصیل مربوط از دانشجویان‌رشته های تحصیلی مشابه گرفته میشده یا میشودبه دانشسرایعالی‌پردازند.

تبصره: دانشجویان متعهد که ترك تحصیل کنندوهمچنین فارغ‌التحصیلان از خرداد ۱۳۴۹ به‌بعد که تعهد خدمت سپرده و قبول خدمت آموزشی نکنند ملزم به پرداخت مبلغی بشرح ماده فوق به دانشسرای عالی خواهندبود .

ماده ۳- مدت خدمت فارغ - التحصیلان دوره‌مدرسی دانشسرای عالی که در دانشگاه هاوموسسات آموزش عالی استخدام شوند بابت تعهد آنان محسوب خواهد شد.

ماده ٤- تعهد خدمت فارغ - التحصیلان دانشسرای عالی سابق‌و سازمان تربیت معلم کماکان‌بقوت خود باقی و تابع مقررات قبل از تصویب این قانون خواهد بود .

باقیمانده وجوهی که این قبیل فارغ التحصیلان برای لغو تعهد خدمت خود باید بپردازند ازتاریخ اجرای این مقررات به دانشسرای عالی پرداخت خواهد شد .

ماده ۵- دانشجویان و فارغ - التحصیلان موسسات آموزش‌عالی. که‌ازقوانین‌ومقررات‌مربوط‌دانشجویان وفارغ‌التحصیلان دانشسرای عالی تبعیت می کرده‌اند یا می کنند تابع مقررات مندرج در مواد فوق خواهند بود ووجوه حاصل از عدم انجام تعهدات آنان به موسسه آموزش عالی محل تحصیل آنها پرداخت خواهد شد .

ماده ٦- وجوهی که بشرح‌مواد فوق به دانشسرای‌عالی ویاموسسات آموزش عالی پرداخت میشود از اول‌سال ۱۳۵۰جزو درآمداختصاصی آنها محسوب میشود .

نخست وزیر
وزیر علوم و آموزش عالی

۴ ماده اصلاحی

بقیه‌از صفحه‌آخر

خودرا توسعه دهد ولی اگرزمین نداشت وپروانه داشت نمیتواند و این صحیح نیست‌که جلوی‌توسعه کارخانه هارا بگیریم وبایدبرای مردم فکری کرد .

*** حدود صنفی**

آقای رستگار رازی گفت مابه نقشه فکرنمی کنیم‌بلکه‌به‌مشکلات مردم توجه داریم‌در نقشه گفته‌اند که‌تاهنگام تهیه طرح های‌تفصیلی پروانه میدهیم‌معنی‌این‌حرف‌آنست که وقتی پروانه دادند و طرح تفصیلی تمام‌شدوافراد خانه‌ساختند آنوقت آنرا خراب خواهند کرد ودر مورد حمام گفت: باید حدود صنفی رعایت شود .

*** اعمال نفوذ**

در این موقع آقای دکتر رشید یاسمی صحبت کرد و گفت اولا شهرداری درگذشته‌برای بعضی‌جا ها طرحی داده و بموجب آن طرح جمعی عقب نشسته‌اند برای نمونه خانقاه را عرض میکنم ولی حالا میگویند در آنجا طرحی نداریم‌پس تکلیف آنها که عقب رفته‌اند چه میشود. در این مورد آقای مهندس مظلوم گفت عده‌ای‌اعمال نفوذ کرده بودند .

آقای محمد رضا سعادت گفت: ایجاد حمام واتو سیرویس درتهران وخارج از تهران یك مسئله صنفی است وباید بانظرشورایعالی اصناف واتحادیه های مربوطه اینکارانجام شود .

*** فضای سبز**

آقای ایرانی گفت: باین نقشه جامع تمام مسئولان مملکت صحه گذاشته‌اند و تائید کرده‌اند که فضای سبز و مناطق بهداشتی و فرهنگی باید باشد و ضرورت‌دارد وحالا که ما انجمن شهر هستیم چطور میتوانیم به حذف آن‌ها رای بدهیم من بسیار متاسف هستم زیرا وقتی طرح نقشه جامع از تصویب گذشت خوشحال شدیم که شهر ما دارای نقشه شد و فضای سبز خواهیم داشت وامروز بااین مطلب روبرو هستیم‌که چون اعتباراجرائی نداریم این مناطق را از نقشه‌حذف میکنیم ما در واقع میخواهیم روی نقشه عمل بکنیم. اگر اینکارعملی شود طرح نقشه جامع بصورت شیر بی‌یال‌اشکم‌ودم‌در خواهد آمد. پس مردم راست میگویند که این نقشه «طرح جامع» نیست ، «طرح مانع» است. تنها یك نفر از این نقشه منتفع شده و آن هم آقای مهندس مشاوراست‌که بیست میلیون تومان گرفته واین طرح‌را داده است من میگویم اگر این طرح جامع نیست پس چرا پول گرفتند ودرست کردند واگرهست روی چه اصلی دارند خراب می - کنند .

آقای سلیمی‌پور گفت‌باید برای صاحبان باغات بزرك امتیازاتی قائل شد تا آنهابرای حفظ‌باغات ومناطق سبز اقدام کنند وآقای دکترتفضلی نیز در حدود مواد دستور العمل های پیشنهادی شهرداری مطالبی بیان کرد .

*** پاسخ شهردار**

باین مطالب شهردار پاسخ‌دادو گفت : وقتی پروانه داده میشود امضاء ارزش دارد و خانه‌ای‌خراب نخواهد شد و اگر گفته‌ایم که تا تهیه نقشه تفصیلی بسازندمعنی‌اش آن نیست که خانه مردم راخراب کنند . بطور مثال اگر گفته می شود که منطقه فضای سبز درفلان منطقه منتفی است، به جای آن برای ایجاد پارك‌محل دیگری در نظر گرفته میشود واجازه‌ساختمان داده نمیشود و در مورد حمام نیز حدود صنفی رعایت خواهد شد.

شهردار گفت : شك نیست که تهران احتیاج به‌پارك و فضای‌سبز دارد و در این زمینه نیز از طرف شاهنشاه آریامهر و علیاحضرت شهبانو اوامری صادر شده است. باید عرض کنم که امسال‌شهرداری در تهران پارك های جدیدی آماده کرده و پارك بزرك شاهنشاهی نیز آماده شده است .

شهردار همچنین گفت : طرح جامع همانطور که‌بارها گفته‌ام‌یك رشته خطوط اصلی را نشان می - دهد . موقعی نقشه طرح میشود که نقشه ها از یك ده هزارم برسدبه نقشه های اجرائی و بطور قطع بهنگام اجراء ، نقشه تفکیك می شود وپارك و مدرسه و مرکز بهداشت پیش بینی می گردد .

در روی این نقشه جامع اکنون سه نقطه گذاشته و گفته‌اند که این فضای سبز است و بنابراین ما آمده‌ایم با این اقدامات مردم‌را از بلاتکلیفی رهانیدیم و به مردم می گوئیم : بروید بسازید تاروزی که بتوانیم نقشه را پیاده کنیم.

من عقیده دارم که شهرداری باید در صورت اجرای طرح نیز اراضی مردم را باپول خوب بخرد و این نمیشود که به مردم‌بگویند که زمین را بلاتکلیف نگاهدار و سال های سال منتظر بمان تا ما طرح را آماده کنیم ومن با این شیوه کار مخالفم .

برای اجرای نقشه جامع‌میلیون ها تومان پول لازم است و بایددید این پیش بینی کی عملی میشود واگر امکانات اجازه دهد ما هم میل داریم همه خیابان ها بولوار شود ولی این امکان وجودنداردو باید برابر گلیم خود پارا دراز کنیم .

پس از این مذاکرات دستورالعمل های پیشنهادی شهرداری مطرح گردید و نمایندگان روی مواداین پیشنهاد بررسی واظهار نظر کردند واین دستورالعمل به‌تصویب‌رسید.

تلاش ماموران آتش‌نشانی برای نجات بچه گربه

ساعت‌شش‌بامداد امروزمامورین آتش‌نشانی شمیران و گروه‌نجات و امداد مرکز ، پس از یکساعت تلاش بچه گربه‌ای را که بداخل چاه یکی از منازل شمیران افتاده بود ، نجات دادند ! قبلا شخصی با تلفن ، به مامورین اطلاع داده بود که کودکی به چاه سقوط کرده و همین امر باعث شد که مامورین با تجهیزات کافی به‌محل بیایند اما بعدا متوجه شدند ، که فقط یك بچه گربه به چاه‌سقوط کرده است !

قابل توجه کلیه فرهنگیان کشور

بمنظور معاضدت و همکاری بیشتر با فرهنگیان عزیز و خانواده آنان و با موافقت اداره کل تعاون و رفاه معلم برنامه مسافرت ٤٥ روزه گردش تابستانی در کشور های اروپائی را که منحصرا اجرای آن به

شرکت سهامی ایتال اکسپرس محول گردیده بشرح زیر اعلام میدارد:

۱- تور دسته جمعی ٤٥ روزه و دیدار از شهرهای رم - سورنتو - پمپئی - ناپل- کاپری- بارسلون- نیس- ژنو- پاریس- لندن- آمستردام- هامبورك- فرانکفورت - وین - ونیز - رم- تهران. ۲- هزینه کل مسافرت بمبلغ ۵۸۳۰۰ ریال که بطور نقد و اقساط (بابهره ۱۰درصد دریافت‌میشود).

۳- مبلغ فوق شامل بلیط هواپیمای رفت و برگشت باهواپیمای **جت آلیتالیا**

Alitalia DC 9 - Super DC 8

انتقال‌ازفرودگاه‌ها بشهر وبالعکس. اقامت در هتل در اطاقهای دو نفره با حمام اختصاصی صبحانه‌درطول‌مسافرت (ناهار و شام در مسافرت به سورنتو وکاپری) گردش درشهرهاطبق برنامه. عوارض فرودگاه ها - راهنمای فارسی زبان .

٤- در معیت هر کاروان یك سرپرست بنمایندگی وزارت آموزش و پرورش‌و یکنفر راهنما از طرف شرکت گروه را همراهی میکنند .

۵- تاریخ حرکت ساعت ۲۰-۸روزهای ۳تیر - ۵تیر - ۱۰ تیر و ۱۲ تیرماه ۱۳٤۹ خواهد بود . لطفا برای کسب اطلاعات بیشتروثبت‌نام منحصرا باداره کل تعاون و رفاه معلم واقع در خیابان روزولت مقابل دانشسرایعالی وپس‌از دریافت معرفی نامه‌جهت‌انجام تشریفات مقرر به **شرکت سهامی ایتال اکسپرس واقع‌در خیابان شاهرضا شماره ۲۵۱** و تلفن های ٦۹۸۱۱-۳-٤۹۱۷۱ مراجعه فرمائید .

ازفرداصبح فقط در

سینما آریا

سامی دیویس ○ پیتر لافورد
«نمک» «فلفل»
در فیلم رنگی

نمک و فلفل

محصول کمپانی یونایتدآرتیست

تسلیت

تیمسار ارتشبد بهرام‌آریانا
باندوه فراوان درگذشت پدر بزرگوارتان را تسلیت عرض نموده شادی روح آن روان‌شاد وشادکامی و طول‌عمر تیمسار معظم و خاندان محترم را ازخدای توانا مسئلت‌دارد.
سرتیپ‌علی آبار
آ-۱۳۱۵٤

جناب آقای افشار مدیرعامل محترم کارخانجات پشمبافی کشمیر
بانهایت تاسف وتاثر مصیبت وارده را بجنابعالی‌تسلیت عرض سلامتی وجود محترم و بازماندگان رااز خداوند متعال مسئلت مینمائیم .
کارکنان شرکت سهامی پشمبافی کشمیر کرمانشاه
آ-۱۳۱۲۲

جناب آقای عطاءالله افشار
باکمال تاسف مصیبت وارده تسلیت عرض میشود .
کرمانشاه -حاج علی‌اکبر صباغ
آ-۱۳۱۲٦

جناب آقای عطاءالله افشار
بانهایت تاثر ضایعه اسفناك را تسلیت عرض میکنم.
کرمانشاه -علی‌اصغر یاوری
آ-۱۳۱۲۸

جناب آقای عطاءالله افشار
تاسف و تاثر خود رادراین مصیبت ابراز میدارد .
کرمانشاه -کاظم صدریه
آ-۱۳۱۳۰

جناب آقای عطاءالله افشار
دراین مصیبت عظمی خداوند بشما صبر عطافرماید.
کرمانشاه - حبیب‌الله اردلانی
آ-۱۳۱۳۲

جناب آقای عطاءالله افشار
مصیبت وارده را تسلیت میگویم .
کرمانشاه - مهندس حسین آزادی
آ-۱۳۱۳٤

جناب آقای عطاءالله افشار
درفوت ابوی همسر جنابعالی سوگوارم.
کرمانشاه -امیر معین‌زاده
آ-۱۳۱۳٦

جناب آقای عطاءالله افشار
درگذشت ناگهانی مرحوم بهبهانی باعث تاسفم شد.
کرمانشاه - محمدعلی بنی‌اعمام
آ-۱۳۱۳۸

جناب آقای عطاءالله افشار
خداوند متعال جنابعالی و بازماندگان راسلامت‌بدارد.
کرمانشاه -فرخ یاوری
آ-۱۳۱٤۰

جناب آقای عطاءالله افشار
تسلیت بنده را بپذیرید .
کرمانشاه -حسن عسکریه
آ-۱۳۱٤۲

جناب آقای عطاءالله افشار
در اندوه شما شریك هستم .
کرمانشاه - رضا شخص
آ-۱۳۱٤٤

جناب آقای عطاءاله افشار
از فوت‌رادمرد شجاع شادروان بهبهانی متاسف‌ومتاثرم.
کرمانشاه : محمد تقی وطنچی
آ-۳۱٤٦

جناب آقای عطاءاله افشار
تسلیت بنده را بپذیرید
کرمانشاه : نصراله سبحانی
آ-۱۳۱٤۸

جناب آقای عطاءاله افشار
در اندوه شما شریك هستم .
کرمانشاه : عباس دهدشتیان
آ-۱۳۱۵۰

جناب آقای عطاءاله افشار
از مصیبت وارده بینهایت متاسف‌تسلیت عرض میکنم.
کرمانشاه : ایوب امانیان

جناب آقای عطاءاله افشار
بکلیه بازماندگان و بستگان بخصوص جنابعالی‌تسلیت عرض میشود .
کرمانشاه : گیتی درفشی

جناب آقای عطاءاله افشار
مصیبت وارده را تسلیت می گویم .
کرمانشاه : سید مهدی سیدزاده
آ-۱۳۱۵٦

جناب آقای عطاءاله افشار
باکمال تاسف فوت مرحوم بهبهانی را تسلیت‌میگویم.
کرمانشاه : محسن امانی شهرك
آ-۱۳۱۵۸

جناب آقای عطاءاله افشار
باکمال تاسف و تاثر فوت مرحوم بهبهانی را تسلیت می گویم .
کرمانشاه : محمد رسول متقی
آ-۱۳۱٦۰

جناب آقای عطاءاله افشار
درگذشت ناگهانی مرحوم بهبهانی باعث تاسف وتاثرم گردید .
کرمانشاه : عبدالحمید گرائی
آ-۱۳۱٦۲

بهمن عزیز
همکاران تو سنگینی بارغم ترا برقلب خود احساس میکنند. وصمیمانه برای تو آرزوی تسلی خاطر دارند.
کارمندان دفتر فروش کارخانجات تولیدی ساکا
آ- ٦۷٦۱

بمناسبت فوت ناگهانی والده گرامی آقای حاج‌حسن دیبائی تسلیت عرض سلامت و موفقیت ایشان را ازیزدان پاك خواهانیم .
شرکت سهامی صنعتی جهانموتور
آ-٦۷٤۱

بانهایت تاثر درگذشت شادروان مرحوم حاج اسد یحیی‌پور که یکی از افراد خوش‌نام و باسابقه این صنف بوده بعموم‌بازماندگان به‌ویژه فرزند برومند آن مرحوم آقای محمدیحیی‌پور تسلیت عرض مینماید .
رئیس اتحادیه صنف عطار و سقط‌فروش تهران -شبیری
آ-۱۲۹۵٦

درگذشت آقای حاج ابوالقاسم بهبهانی را به‌سرکار علیه بانو بتول بهبهانی و آقایان مهندس عنایت و هدایت و ایرج وشاپور بهبهانی تسلیت عرض نموده‌بقای عمر وسلامتی و سعادت همگان را از خداوند مسئلت دارم .
پل سفید - فروشگاه عدلی-محمودعدلی

جناب آقای فریدون امیرافشار
مصیبت وارده را تسلیت عرض میکنم.
چالوس - بهروز فقیه
آ-۱۲۹۳۲

جناب آقایان مهندس عنایت مهندس هدایت مهندس ایرج و مهندس شاپور بهبهانی
کارکنان این شرکت مصیبت وارده به‌آنجنابان‌راتسلیت عرض نموده وبقای عمر و عزت آنجنابان و سایر مصیبت دیدگان و خانواده محترم را ازدرگاه ایزدمتعال خواستار است .
شرکت سهامی جنرال تکنیك
آ-٦۷۳۵

جناب آقای حسن دیبائی
باندوه فراوان مصیبت وارده‌را تسلیت عرض می‌نمائیم.
عباس نوین - مهری نوین
آ-٦۷۸۵

جناب آقای مهندس فریدی
بانهایت تاسف‌وتالم فوت‌ناگهانی پدر بزرگوارتان را به حضور جنابعالی‌وخانواده محترم تسلیت عرض نموده بقای عمر وسلامتی خاندان گرامی را از خداوند متعال‌خواستاریم.
سرهنك فضل‌الله وحید. مهندس محمد ملکی. مهندس عباس‌احمدی . مهندس نصرت‌الله‌نوفر . مهندس ایرج راسخی مهندس بخشی نیره . پطروسیان . علی اکبر جهانزاد . بیژن جلالی ،امینی ، حسین بهرامی . جهانشاه فریدی . مهندس مبصری . سعید جهانزاد ،نادرمزدورعالی
آ-٦۷۷۷

جناب آقای مهندس هدایت بهبهانی
بانهایت تاثر وتاسف درگذشت پدر گرامیتان رابه‌سرکار وعموم خانواده محترم تسلیت‌عرض می نماید .
شرکت هود با مسئولیت محدود

دوست عزیزآقای لطف‌اله رضوانی
مصیبت وارده رابه‌جنابعالی و خانواده محترم تسلیت عرض نموده و امیدواریم که مارا هم در غم خود سهیم‌بدانید
کارمندان‌واحدبرق-وزارت آب‌وبرق
آ-٦۷٤۹

سرکار خانم دکتر لی‌لی‌فروهیدپور
بانهایت تاسف مصیبت وارده را به‌شما و خانواده‌محترمتان تسلیت عرض مینمائیم .
ژاله بلوچ - مجید بلوچ
آ-۱۳۰۹۸

سرکار خانم دکتر لی‌لی‌فروهیدپور
باکمال تاسف مصیبت وارده را به‌شما تسلیت عرض نموده ، بقاء عمر وسعادت خانواده محترمتان راآرزومندیم.
فیروزه مزدیسنی - نسرین‌جم
آ-۱۳۱۰۰

سرکار خانم دکتر لی‌لی‌فروهیدپور
مصیبت وارده را تسلیت گفته سلامت آن دوست ارجمند و خانواده محترم را آرزومندیم .
مهری زربخش - محمدکاظم‌زربخش
آ-۱۳۱۰۸

سرکار خانم دکتر لی‌لی‌فروهیدپور
ضمن تاسف از مصیبت وارده بشما تسلیت عرض نموده بقاءعمر و سلامت خانواده محترم را خواستاریم .
منوچهر ساسانیان و بانو
آ-۱۳۱۰۲

تیمسار معظم سرلشگر تقوی شیرازی
باکمال تاسف فوت شادروان سیدعبدالحمید تقوی‌شیرازی راتسلیت عرض نموده وبقاء عمر آن تیمسارمعظم و خانواده آنمرحوم را از درگاه خداوند مسئلت داریم .
شیرازی - آذریان

آقای مهندس منصور ناهید
از درگذشت مادر عزیزتان بی‌نهایت متاثر و این‌مصیبت را صمیمانه تسلیت عرض مینماید .
آ-٦۸۰۷ مهندس محسن رهنما

برادر عزیز آقای مهندس ناهید
بانهایت تاثر مصیبت وارده را به آن دوست عزیز و خانواده ناهید تسلیت گفته بقاء و سلامت آن فامیل محترم را از خداوند مسئلت دارم .
آ-٦۷۹۹ مهندس قائمی

ضایعه اسف‌انگیز درگذشت آقای احمد خاشع پدر گرامی دوست و همکار عزیزمان رابه‌آقای بهمن خاشع و بازماندگان آن مرحوم تسلیت گفته بقای عمر وسلامتی آنان رااز خداوند متعال خواهانیم .
مهندسین و کارکنان کارخانجات شرکت سهامی تولیدی ساکا
آ-٦۸۰۳

سرکار خانم پروین خاکزاد
همکارانت مصیبت وارده را تسلیت گفته و خود را در غمت شریك میدانند
دکتر مجتبوی. دکتر طبیب زاده . دکترثانی . دکتر منیری. دکتر حمیدی. دکتر امینی . دکتر بهرادنیا. نجاتی. نوشیروانی. فاخری
آ- ٦۷۹۵

دوست عزیز خانم زهرامشفق
باقلبی آکنده از تاثر مصیبت وارده را به‌تو وخانواده محترمت تسلیت عرض نموده و ماهم دراین غم شریکیم
گروهان چهارم سپاه دانش دختران
آ-٦۸۳۷

جنابان آقایان مهندس فریدی ، مهندس‌نوری سیاوش فریدی
باقلبی آکنده مصیبت‌وارده را به‌شما و خاندان‌محترم تسلیت عرض نموده سلامتی و بقای عمر شمارا از درگاه خدای بزرك مسئلت مینمائیم .
تقی هوشمندی ، ابوالقاسم منوچهریان ، ربیع‌رفیعی
آ-٦۸۳۱

جناب آقای بهمن خاشع
مصیبت وارده را تسلیت گفته خودرا در غم شماشریك وسهیم میدانم
مهندس شمس‌الدین سادات تهرانی
آ- ٦۷٦۱

بدینوسیله مصیبت وارده را بخانواده محترم دیبائی، خصوصا آقای حاج‌حسن دیبائی تسلیت عرض نموده سلامت وسعادت ایشان رااز‌درگاه ایزد متعال خواهانم .
یعقوب نونو
آ-٦۷٤۱

همکار ارجمند سرکار خانم پایداری
مصیبت وارده را بشما و خانواده محترمتان تسلیت‌عرض مینمائیم .
از طرف دبستان و دبیرستان نظامی
آ-٦۷۵۵

خانم شهلا ملك‌زندی
باکمال تاسف و تالم خودرا در غم ازدست‌دادن پدر عزیزت شریك میدانم .
از طرف همکاران پارسا - مهدیزاده
آ-۱۳۱۸٤

باکمال تاسف ضایعه درگذشت شادروان حاج محمد کاظم حریری رادر بابل بفرزندان و برادران ارجمند وکلیه بازماندگان فقید سعید تسلیت عرض نموده خودرا در این مصیبت شریك میدانم .
دادگستری -احمدصابر
آ-٦۸۱۷

فوت حاج‌مهدی صالح‌آبادی بزرك‌خاندان صالح آبادی‌را بعموم‌بستگان آنمرحوم بویژه جناب آقای تقی صالح‌آبادی تسلیت میگوئیم .
آ-۱۳۲۰٦ **خانه آگهی ایران -احمدمسعودی**

پروین عزیز
در غم بزرگت شریکیم
منیژه یونس زاده . خسرو شکوری
آ-٦۷۹۷

مصیبت وارده را بخانواده محترم حریری بخصوص‌آقای مهندس محمد رضاحریری تسلیت عرض مینمائیم .
پورشفیعی و بانو
آ-٦۷۸۹

جنابان آقایان مهندس فریدی - مهندس‌نوری
نهایت تاثر و تاسف خویش را از درگذشت ناگهانی شادروان اباذر فریدی ابراز داشته برای شما و خانواده محترم سلامت و شکیبائی آرزو میکنیم .
مهندس محمد حسین امیرمسعودی ، مهندس ایرج راسخی مهندس دارانیروئی
آ-٦۸۲۷

جناب آقای بهمن خاشع
درگذشت پدر بزرگوارت را بشما و خانواده محترمتان تسلیت عرض مینمایم
ضیاءالدین سادات تهرانی
آ-٦۷٦۱

جناب آقای بهمن خاشع
مصیبت وارده را به جنابعالی و خانواده محترمتان‌تسلیت عرض مینمائیم **هیئت مدیره کارخانجات تولیدی ساکا**
آ-٦۷٦۱

جناب آقای افشار مدیر عامل شرکت سهامی پشمبافی کشمیر
باکمال تاسف و تاثر درگذشت مرد شجاع وراد مرد وارسته جناب آقای بهبهانی ابوی همسر آن جناب را به حضرتعالی و عموم بازماندگان تسلیت میگوئیم .
مهندسین ژاپنی کارخانه پشمبافی کشمیر کرمانشاه
آ-۱۳۱۲٤

جناب آقای محمدعلی میرعظیمی رئیس قسمت دبیرخانه شرکت برق منطقه‌ای تهران
درگذشت پدر بزرك ارجمندتان مایه تاسف فراوان‌است خواهشمند است تسلیت مارا پذیرا باشید.
همایون ، محمودی ، برمکی ، یزدان‌پرست
آ- ۱۳۱۹٤

دوست و همکار ارجمند جناب آقای میرعظیمی
باکمال تاسف مصیبت وارده را بشما و خانواده محترم تسلیت میگوئیم.
علی‌امامی -سید محسن صمدانی
آ- ۱۳۱۹٦

شهلای عزیز مصیبت وارده رابه‌شماو خانواده محترمتان تسلیت میگوئیم.
ماهمنظرنوری- مصاحبی
آ- ۱۳۱۸۰

آقایان مهندس‌شاپور بهبهانی ، مهندس عنایت‌بهبهانی ، مهندس هدایت بهبهانی ، مهندس ایرج بهبهانی
بانهایت تاسف مصیبت وارده را تسلیت عرض ، خود را درغم شما سهیم میدانیم.
بهبهان- اشرف کاظمی و اخوان

جنابان آقایان مهندس فریدی-مهندس‌نوری
مصیبت وارده را به شما و خاندان محترم تسلیت‌عرض کرده سلامتی و بقای عمر شما را از درگاه احدیت‌خواستارم.
مهندس غلامرضا مهبانی‌منش
آ- ٦۸۲۳

قتل مشکوک

یداله خرقانی

جوان ۲۰ساله‌ای به طرز مشکوکی درگذشت . روز گذشته به‌ماموران‌ژاندارمری امیرآباد اطلاع داده شد که جوانی بنام « یداله خرقانی» در تپه‌های امیرآباد خود را بدار آویخته است .

ماموران ژاندارمری چند لحظه بعد بمحل حادثه رفتند ومشاهده کردند که «یداله» در حالی که دستش از پشت بسته است و پاهایش نیز روی زمین می‌باشد، باطناب نیز بسقف آلونکی‌آویزان شده است .

خودکشی مشکوک

ماموران چون بطرز به‌دارآویخته شدن یداله مشکوک شدند،جریان رابه دادسرای تهران ، پزشکی قانونی اعلام‌کردند و آقای‌قره‌باغی بازپرس شعبه ۲۴ دادسرای‌تهران بمحل حادثه رفت و در تحقیقاتی که در این باره بعمل آورد معلوم شد «یداله» که کارگر آهنگر است ، باپسرعمویش زندگی می کرد .

نحوه خودکشی یداله ،بازپرس دادسرا را نیز مشکوک کرد و دستور داد جنازه یداله برای کالبدشکافی به پزشکی قانونی فرستاده شود تا معلوم شود آیا یداله قبلا بقتل رسیده و سپس‌به دار آویخته شده یا اینکه اوواقعا خودکشی کرده‌است .

صبح امروز جنازه یداله توسط پزشکان قانونی کالبدشکافی شد تاعلت مرك واقعی او روشن شود و همچنین بازپرس‌دادسرای‌تهران پرونده این مرك مشکوك را به ماموران ژاندارمری بازگرداند تا درباره آن تحقیقات بیشتری بعمل آورند .

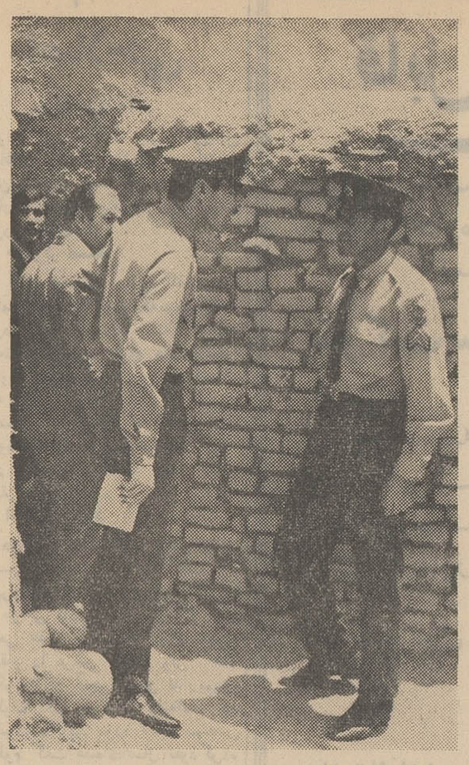

این عکس بازپرس دادسرای تهران وماموریـن‌ژاندارمری‌امیرآباد رادرمحل حادثه و مشغول تحقیق نشان‌میدهد .

کلاهبردار چند میلیونی در کرمان دستگیر شد

جمشید هاشمی نائینی که خود را مهندس شیمی معرفی میکرد ، با شهرداری اصفهان قرار دادتبدیل زباله به کودشیمیائی منعقدکرده بود !

این کلاهبردار از یکی از اعضای انجمن شهر اصفهان و چندین نفر دیگر در کرمان و تهران میلیون ها ریال کلاهبرداری کرده است ؟

یك کلاهبردار حرفه‌ای باعنوان «مهندس» طی یك قرارداد که با شهرداری اصفهان منعقد کرد ، متعهد شد زباله های این شهر را به‌کود شیمیائی‌تبدیل کند.

این شخص به‌اعتبار انعقاد این‌قرارداد : برای احداث کارخانه «تبدیل‌زباله به‌کود شیمیائی» در اصفهان یك قطعه زمین از شهرداری گرفت ،و یك میلیون و دویست هزار تومان از یکی از اعضای‌انجمن شهر کلاه‌برداری کرد !

شخصی بنام‌جمشید هاشمی‌نائینی که خودرا مهندس «شیمی»معرفی میکرد اواخر سال ۴۸ بشهرداری اصفهان مراجعه کرد و باارائه مدارکی از یك شرکت «موهوم» که در اداره ثبت شرکت های اصفهان به ثبت رسیده بود،مدعی شد که با احداث یك کارخانه «تبدیل‌زباله به‌کود شیمیائی» در اصفهان که ماشین آلات آن به زودی از خارج میرسد ، می‌تواند زباله های‌اصفهان‌رابه کودشیمیائی تبدیل کند.

شرکت باشهرداری !

براساس مدارك موجود واظهارات این شخص شهرداری اصفهان قراردادی باوی منعقد کرد که‌در این قراردادذکر شده است‌درآمد کارخانه پنجاه‌پنجاه‌بین‌شهرداری اصفهان و مهندس هاشمی تقسیم شود . پس‌از این‌قرارداد از طرف شهرداری قطعه زمینی در محل «آبشار» در اختیار جمشید هاشمی قرار گرفت، تاوی درمورد ایجاد کارخانه «کودشیمیائی» اقدام‌کند.

درهمین مدت نیز این شخص به‌اعتبار این قرارداد مبلغ یك میلیون و دویست هزار تومان چك وسفته از یکی از اعضای انجمن شهر اصفهان گرفت و بلافاصله به‌کرمان متواری شد .

چون شهرداری و عضو انجمن شهراز کلاهبرداری این شخص اطلاع حاصل کردند ، برای نام‌برده «نیابت قضائی» انتخاب شد و مامورین در صدد دستگیری‌وی برآمدند تا اینکه روز گذشته مامورین شهربانی‌اصفهان‌وکرمان موفق شدند وی را در کرمان دستگیر کنند .

کلاهبرداری در تهران

در طول‌مدت متواری‌بودن این شخص ، شعبه ۳۴ بازپرسی تهران بدادسرای کرمان اطلاع داد که این شخص در تهران نیز دست به‌کلاهبرداری بزرك زده است و متهم بجعل اسناد دولتی‌وچندفقره کلاهبرداری می‌باشد !

بدین ترتیب مامورین‌کرمان هم که براساس پرونده دیگری در تعقیب «مهندس قلابی» بودند ، دیروز پس‌از دستگیری اینشخص چون موارد جرم این کلاهبردار حرفه‌ای درتهران‌بیشتراز اصفهان وکرمان بوده، نامبرده‌را باپرونده های متشکله‌بتهران اعزام‌داشتند.

بقرار اطلاع این شخص در کرمان نیز مبلغ چهارصد هزار تومان از یکنفر و چند فقره چك وسفته‌از اشخاص دیگر کلاه‌برداری کرده است .

در یك محاکمه جنائی که جوان ۳۰ ساله‌ای به اتهام قتل همسرش محاکمه میشد :

قاتل برای خود تقاضای اعدام کرد!

مرد ۳۰ ساله‌ای که روز گذشته در شعبه چهارم دادگاه جنائی مرکز به‌اتهام قتل همسرش محاکمه میشد، از رئیس دادگاه برای خود تقاضای صدور حکم اعدام کرد ، ولی دادرسان دادگاه او رابه ۱۴سال‌حبس بااعمال شاقه محکوم ساختند !

این‌مرد که «حبیب فصیحی» نام دارد ، در ۲۴ آذر ماه سال۱۳۴۸ فاطمه فصیحی همسر ۲۰ ساله‌اش را در «دان‌اصفهان» قزوین به قتل رسانده بود .

براساس کیفرخواست تنظیمی از طرف دادسرای قزوین حبیب به علت داشتن سوءظن نسبت به‌همسر جوان خود ، در ساعت یازده شب وقوع حادثه ، فاطمه را به بهانه سرکشی به آغل گوسفندان برد. وی ابتدا همسرش را با چندضربه چاقو مجروح کرد و سپس او را با فشار انگشتان خود خفه کرد .

حبیب پس از به قتل رساندن فاطمه خود را نیز با چاقو مجروح کرد ولی جراحات او ناچیز بود . صبح روز بعد از وقوع حادثه ، جریان قتل به وسیله همسایه ها به مامورین ژاندارمری محل اطلاع داده شد و مامورین پس‌از تحقیقات محلی حبیب‌را به‌اتهام قتل‌همسرش دستگیر کردند . حبیب در کلیه مراحل بازپرسی‌منکرقتل همسرش شد ولی بازپرس او را قاتل‌شناخت و با صدور قرار لازم وی را روانه زندان کرد .

پرونده این قتل به شعبه چهارم دادگاه جنائی مرکز فرستاده شد و روز گذشته دادرسان‌این دادگاه به ریاست آقای دکتر صفی‌نیا «حبیب» را محاکمه کردند .

رئیس دادگاه از متهم پرسید که انگیزه قتل همسرش چه بوده است ؟

بمن علاقه نداشت

متهم در پاسخ رئیس دادگاه ضمن اعتراف به جرم خود گفت : مدتها بود که احساس می کردم همسرم نسبت به من علاقه‌ای‌ندارد و این موضوع باعث شد که من کنجکاو شوم تا علت تغییر رفتار او را بدانم . یك روز تقی‌پسرعموی همسرم به خانه ما آمد ، ومتوجه شدم که رابطه‌ای بین آنها وجود دارد .

«حبیب» اضافه کرد که من آنروز به فاطمه حرفی در این باره‌نزدم ، ولی همیشه سعی میکردم تاخیانت او را ثابت کنم و ازاو انتقام‌بگیرم.

خیانت کرد

یك روز که من از مزرعه‌بازگشتم، فاطمه را در خانه ندیدم و پی‌بردم که او به خانه پسر عمویش رفته است . بنابر این به منزل تقی‌رفتم و وقتی وارد خانه او شدم همسرم را درآغوش او دیدم .

«حبیب» سپس گفت : چون مشاهده این وضع قدرت هرگونه تصمیمی را از من گرفته بود ، به خانه بازگشتم و شب که فاطمه در خانه مشغول تهیه غذا بود او را به آغل گوسفندان بردم و کشتم.

دیوانه است !

پس از اظهارات حبیب وکیل مدافع او ضمن دفاع از متهم اظهار داشت که حبیب به اختلال مشاعر دچار است بنابراین‌به دستوررئیس دادگاه آقای دکتر سپهر از اداره پزشکی‌قانونی بدادگاه دعوت شدو ایشان پس‌از معاینه متهم نظر داد که او در سلامت کامل هست .

حبیب در مقام آخرین دفاع خود گفت : «حرفی ندارم . فقط مرا اعدام کنید !»

در این موقع ختم دادرسی اعلام شد و دادرسان وارد شور شدند و پس از ۳ ساعت مشورت حبیب‌را به ۱۴ سال حبس با اعمال شاقه محکوم کردند .

حبیب فصیحی

اطلاعیه باشگاه قصریخ

چون اعضای محترم باشگاه اغلب از عدم وصول اطلاعیه‌های ارسالی وسیله پست شکایت دارند لذا از این پس اطلاعیه‌ها از طریق مطبوعات نیز برای آگاهی اعضا اعلام میگردد .

افتتاح تراس

بزودی رستوران تراس باشگاه قصریخ باارکستر فرانسوی «ستاره‌های سیاه» افتتاح خواهد شد .

تراس باشگاه قصریخ‌باوسعت ۳هزار مترمربع و فضای سبز آماده برا ی‌برگزاری جشنهای بزرك و عروسی‌هااست .

آ-۱۳۲۰۲

برنامه آینده سینما

تاج

شورانگیزترین داستان عشقی جهان

«فانی »عشق است
«فانی» زندگی است
«فانی»شوروحال است

متهم به‌قتل پس‌از۱۰سال دستگیر شد

ده سال قبل در یك نزاع دستجمعی که بین اهالی دو قریه ازتوابع‌شهرستان«داران» رخ‌داد ، شخصی بنام «حیاتقلی اسپره‌ای » بضرب گلوله‌کشته شد .

از طرف مقامات انتظامی‌برای شناختن قاتل یا قاتلین‌تحقیقاتی بعمل آمد ومعلوم‌شد«حیاتقلی» به ضرب گلوله دونفر باسامی « حیدرقلی و مختار جمالوند » کشته شده است ولی ضاربین پس از وقوع قتل فرار کردند .

سرانجام روز گذشته پس‌از گذشت ۱۰ سال یکی‌ازمتهمین بنام « حیدرقلی » توسط گروهبان‌یکم توکلی رئیس پاسگاه ژاندارمری «اوره‌گان» از توابع فریدن دستگیر شد و باردیگر پرونده قتل حیاتقلی بجریان افتاد و«حیدرقلی » پس از صدور قرار لازم روانه زندان شد جریان از طریق مقامات صلاحیتدارتحت پیگرد است و فعالیت برای دستگیری متهم بقتل دیگرادامه دارد .

سوسن

خواننده برگزیده مردم بانضمام ٤ ساعت‌برنامه جدید فقط در

شکوفه‌نو

تلفن های رزرو ۹۵۳۰۳۳ - ۹۵۴۰۴۴

برنامه آینده سینما

آتلانتیک

«لوئی دوفونس» بزرگترین کمدین سینمای‌اروپادرآخرین و شیرین ترین فیلم کمدی خود که در سه ماه‌اول‌نمایش در فرانسه‌رکورد پرفروش‌ترین آثار تاریخ سینما را شکسته است .

لوئی دوفونس

در فیلمی بکارگردانی ادوآرمولینارو

دردسر پدربزرگ

سینماسکوپ ورنگی
HIBERNATUS

آگهی مزایده

کمیسیون مطالبات و دیوان و امور اجرائی شرکت سهامی کارخانجات ایران ۲۹۲ قلم اثاثیه و لوازم مستعمل و فرسوده در کارخانه پنبه خرم‌آباد و۴۳ قلم اثاثیه و لوازم مستعمل و فرسوده درکارخانه پنبه دزفول ازطریق مزایده بفروش میرساند.

۱) سپرده شرکت در مزایده حداقل ۵ درصد بهای پیشنهادی خواهد بود و پیشنهادات واصله منتهی تا ساعت ۹صبح روز شنبه ۳۰ خرداد ماه ۱۳۴۹ قبول خواهد شد و در ساعت ۱۱ صبح همان روز بازو قرائت میشود .

۲) برك شرایط مزایده وسیله قسمت ارزیابی کمیسیون واقع در خیابان شمیران نبش خیابان تکش در اختیار متقاضیان گذارده میشود و شرکت در مزایده بمنزله‌قبولی کلیه شرایط در مزایده خواهد بود . م‌الف ۱۳۲۳

کمیسیون مطالبات و دیون و امور اجرائی شرکت سهامی کارخانجات ایران

آخ۱۳۰۵۸ ۱-۲

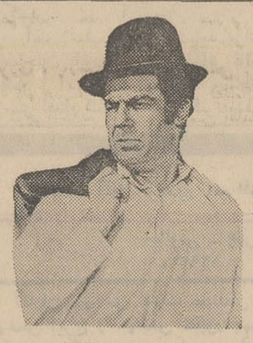

ناصر ملك مطیعی
در فیلم
علی بی‌غم
مظهر شرافت‌وانسان‌دوستی

گروه سینماهای متروپل رویال پولیدور ایفل سانترال

یك وسترن پرحادثه ، کمیك وواقعا تماشائی

ازامشب نمایش میدهند

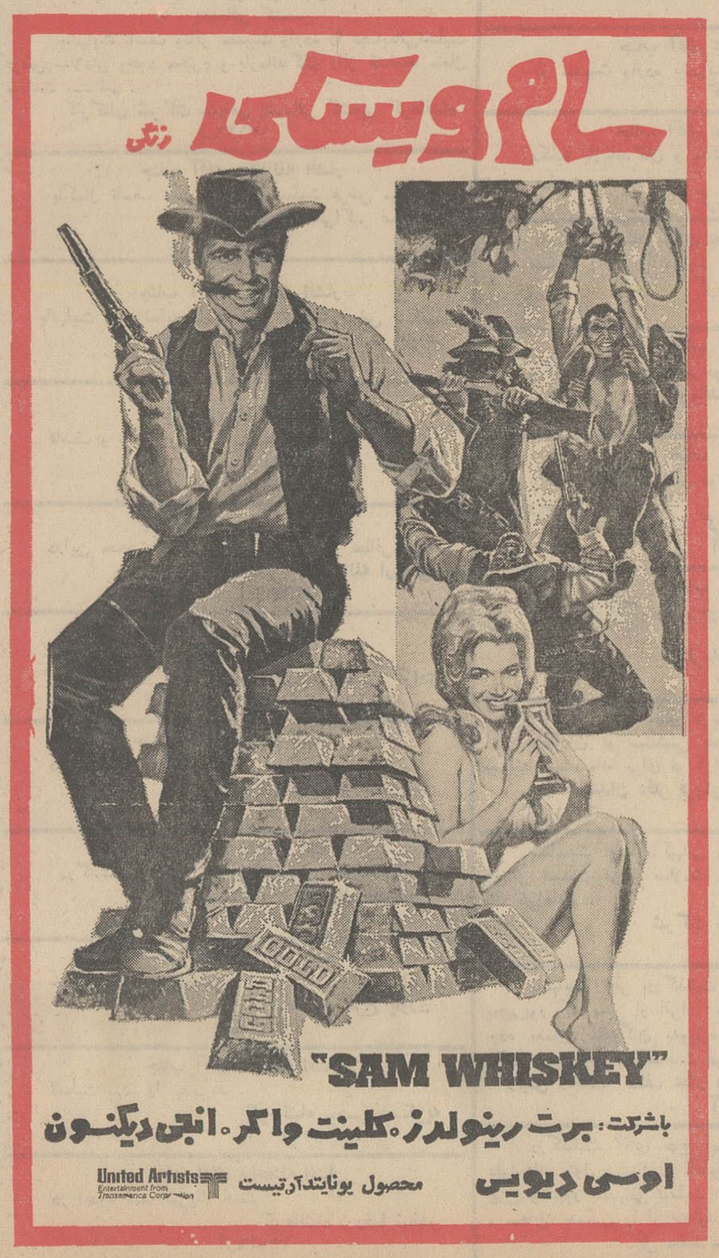

شبهای خوش در رستوران لوکس رامسرنو

برنامه کافه رستوران‌لوکس رامسرنو

آتشپاره تهران
پریوش
قطعات فکاهی
کمدیهای‌طلائی
خالق‌ترانه‌های‌معروف سرپل‌دزفول ـ جومه نارنجی
مانده
رقاصه معروف شرق
پوران

شاه‌آباد مقابل سینمای سعدی
دارای پارکینگ اختصاصی
تلفن ۳۳۵۰۰۴

بانضمام آکروبات باند کاشانی و دهها برنامه دیگر ضمناً رستوران رامسر نو همه روزه از ساعت ۴ بعد ازظهر الی ۸/۵ برای چیش ها و عروسی با بهترین برنامه هاآماده پذیرائی میباشد.

ازامشب در
کاباره باکارا

بزرگترین هنرمندان ایران وکلیه کشورهای جهان

تلفن‌های رزرو ۶۲۷۷۸۰ - ۶۲۷۹۷۹

ازامشب درسینما گلدن‌سیتی

الیزابت‌تیلور در قویترین درام عشقی که تاکنون بازی کرده‌وبخاطرآن‌جایزه‌اسکاررابدست آورده است .

الیزابت تیلور
لورنس هاروی
ادی فیشر

درفیلم پاناویژن و رنگی

گناهکارنیویورک

باشرکت : داینامریل ـ بتی‌فیلد ـ سوزان‌اولیور

Butterfield 8

محصول متروگلدوین‌مایر

آغازهفتمین هفته نمایش در

سینماریولی

پل نیومن ـ رابرت ردفورد
کاترین راس در فیلم پاناویژن و رنگی

مردان حادثه‌جو
BUTCH CASSIDY AND THE SUNDANCE KID

باشرکت : آستروترمارتین ـ جف‌کاری ـ هنری‌جونز
کارگردان : جرج‌روی‌هیل هدیه کمپانی فوکس قرن بیستم

مجالس ترحیم

بااندوه فراوان‌درگذشت شادروان جناب آقای‌صدرالدین آریانا پدر تیمسار ارتشبد آریانا را به‌آگاهی همگان‌میرساند یادبود آن‌شادروان روزشنبه ۹خرداد از۹تا۱۱ درمسجد مجد برپا خواهد بود .
رئیس ستاد بزرك ارتشتاران - ارتشبد فریدون جم

بانهایت تاسف درگذشت شادروان صدرالدین آریانا قاضی بازنشسته دادگستری را باطلاع میرساند .
مجلس ترحیم آنمرحوم از ساعت ۹الی ۱۱ صبح روز شنبه نهم خرداد ماه‌جاری‌در مسجد مجد برگزار خواهدشد.
وزیر دادگستری -منوچهر پرتو

بااندوه فراوان درگذشت شادروان جناب آقای صدرالدین آریانا پدرجناب آقای منوچهر آریانا رابه‌آگاهی میرساند. یادبود آن‌شادروان روز شنبه ۹خرداد از ۹تا ۱۱ درمسجد مجد برپا خواهدبود .
وزیرکار و امور اجتماعی عبدالمجید مجیدی

خاندان های آریانا - منوچهری - خلعت‌بری - امیر تیمور- بینشور -رازی - شفیعی -عزمی - دادستان - عصار- مسعودی تنکابنی - سرلك - بهرامی - امانپور -افخمی - سرخوش درگذشت جناب آقای صدرالدین آریانا را به آگاهی همگان میرساند.
یادبود زنانه و مردانه آن بهشتی‌روان روز شنبه ۹ خرداد از ۹تا ۱۱ در مسجد مجد برپا خواهد بود

با اندوه فراوان درگذشت پدر بزرگوار شادروان صدرالدین آریانا ، بزرك خاندان خود را به‌آگاهی همگان میرسانیم .
یادبود زنانه و مردانه آن شادروان روز شنبه ۹خرداد از ۹تا۱۱ در مسجد مجدبرپا خواهدبود .
ارتشبد بهرام آریانا -منوچهرآریانا
آ-۱۳۲۳۴

ضایعه ناگوار را به‌تیمسار ارتشبد آریانا و آقای‌منوچهر آریانا وسایر بازماندگان‌و خانواده‌های وابسته تسلیت‌میگوئیم

بایکدنیا تاسف و تاثر فوت‌شادروان بانو دلشاد شاهمرادی مادر گرامی حسین ، محمود ، رسول و خانم تاج شاهمرادی‌را باطلاع دوستان و بستگان میرساند . مجلس ختم مردانه و زنانه از ساعت ۹ تا ۱۱ صبح روز پنجشنبه ۷ر۳ در مسجد سجاد واقع در خیابان شاه منعقد خواهد شد .
خانواده های : شاهمرادی ، محمودی ، پیرداوری ، جمیاری ، فرهمند ، ناسوتی ، سلیمیان ، شاهورانی ، ابراهیمی، محمدی ، عبادی ، عبدلی، خجسته ، بهرامی ، دکتر اسکندری، بوالوفائی ، گلشهر ، نیك‌خصال ، وفا ، معصومی
آ-۶۷۴۵

بعموم بازماندگان آن مرحومه مصیبت وارده را تسلیت میدهیم

بانهایت تاسف وتالم درگذشت شادروان اباذرفریدی بزرك خاندان فریدی را باطلاع کلیه دوستان و آشنایان میرساند . مجلس ترحیم آن مرحوم از ساعت ۴تا۶ بعداز ظهر روز پنجشنبه ۷ر۳ر۱۳۴۹ در مسجد مجد برگزارمیشود
شرکت ساختمانی سنگین
آ-۶۸۲۹

بانهایت تاسف درگذشت‌پدرعزیزمان شادروان اباذرفریدی را باطلاع دوستان و آشنایان میرساند . مجلس فاتحه مردانه وزنانه آنمرحوم روز پنجشنبه ۷ر۳ر۴۹ازساعت ۴تا ۶ بعدازظهر درمسجد مجدبرگزار خواهد شد.
ملیحه دهقان ، مهندس سیامك‌فریدی ، سیاوش‌فریدی ، پریدخت رضائی ، مهندس آذرفریدی ، فریده نوری.
آ-۶۶۹۱ ۲-۲

خانواده های : طوماری ، ذوالمجدین ، عزیزی ، نبئی، نجفیان ، حیدرنیا ، اصغری ، صفاجو ، صادقی ، صفائی
باکمال تاسف درگذشت بانو ربابه طوماری را باطلاع دوستان و گروسی های مقیم تهران میرسانند . مجلس ختم مردانه و زنانه از ساعت ۴ تا ۶ بعداز ظهر روز پنجشنبه ۷ خرداد ماه ۴۹ در مسجد الجواد واقع درخیابان روزولت میدان ۲۵ شهریور برگزار میشود .
آ-۶۶۹۳

بعموم بازماندگان آن مرحومه مصیبت وارده را تسلیت میدهیم

خانواده های :علی‌آبادی ، کنی ، شرفپور ،سیادت،تقی‌زاده
بانهایت تاسف وتاثرفوت ناگهانی مرحوم مصطفی‌فرزند مرحوم فضل‌الله علی‌آبادی‌رابه اطلاع فامیل ودوستان‌وآشنایان می‌رسانند هزینه ختم‌مردانه به مصرف خیریه خواهد رسید . ختم‌زنانه در منزل دکترسید محمد باقرسیادت نارمك‌چهارراه سمنگان خیابان ۴۶ متری کاشی ۱۱۱ ازساعت ۴ تا ۷بعد ازظهر ظهرروز پنجشنبه ۷ر۳ر۴۹برگزار می شود .
آ-۶۷۷۳

بعموم‌بازماندگان آنمرحوم مصیبت‌وارده‌را تسلیت‌میدهیم .

باغمی عمیق وبی‌پایان درگذشت مرحوم مقتول حسن‌قوانلو راباطلاع خویشاوندان وآشنایان می رساند . بهمین مناسبت مجلس ترحیمی ازساعت ۴تا ۶ بعد از ظهر روز پنجشنبه ۷ر۳ر۴۹ در مسجد جامع‌نارمك برای شادی روح آنمرحوم برگزار می گردد . مجلس ختم زنانه در منزل علیخان‌قوانلو انتهای مهرمیدان ۱۲ کوچه شیوا منعقد است .
خانواده های :قوانلو،میرخانی ،میرخان،شفائی، صالحی، ابراهیمی ،علی‌قوانلو . محمود قوانلو، احمد قوانلو. ستوان یکم‌قوانلو . رضا قوانلو .حمزه‌قوانلو
آ-۶۷۷۵

بعموم‌بازماندگان آنمرحوم مصیبت‌وارده‌را تسلیت‌میدهیم

ص ۱۳۱۷

انجمن اخوت‌بیادبودمرحوم حاج‌سیدعباس ملك(کرمانشاهی) که از جمله اخوان قدیمی صفابوده‌اند مجلس تذکری از ساعت ۵تا۷ بعدازظهر روز پنجشنبه هفتم خردادماه ۱۳۴۹ در خانقاه حضرت صفی‌علیشاه منعقد مینماید . حضوراخوان ودوستان آنمرحوم مغتنم خواهد بود .
انجمن‌اخوت
آ-۶۷۶۷

بدینوسیله فوت مرحوم سیدعباس‌ملك (کرمانشاهی) را که از اجله سادات و محترمین کرمانشاه بودند باطلاع همشهریان عزیز میرساند .
امید است در مجلس تذکری که در تاریخ هفتم خرداد ماه‌جاری در خانقاه صفی‌علیشاه منعقد میگردد ، حضور بهمرسانند .
کرمانشاهیان‌مقیم‌مرکز
مصیبت وارده را به‌بازماندگان و دوستان و همشهریان آن مرحوم تسلیت میدهیم

خانواده‌های : اصانلو ، کلانتری ، میرطاهری ، سعید وزیری ، نوروزی ، سلطانیان ، کافی ، دکتر قاضی‌نور ، صفوی ، غفاری ، هدایت ، دولتشاهی ، میربهاء ، واعظی ، صارم بختیار ، امجدی ، خطیبی ، اسدی ، خیرآبادی ، رادافزون ، زمانی ، ملکی ، داداشی ، شاهقلی ، کیوان ، مقدم ، ولی‌بیکی ، احمدی ، مجتهدی .
بانهایت تاسف درگذشت مرحوم آقای علی‌خان‌کلانتری بزرك خاندان کلانتری راکه از مردان خیر ونیکوکار بوده باطلاع عموم میرسانند . مجلس ترحیم مردانه فقیدسعیدروز جمعه ۸ر۳ر۴۹ از ساعت ۴الی ۶بعدازظهردرمسجدتوتونچیان واقع در خیابان غفاری و مجلس زنانه در همان روز وساعت درمنزل آنمرحوم خیابان غفاری کوچه کلانتری پلاك ۳۰ برگزار میگردد .
الاحقر سیدجلال‌الدینی بیوك زنجانی
الاحقر سید محمد میرطاهری
آ-۶۷۵۷

بعموم بازماندگان آنمرحوم مصیبت وارده را تسلیت میدهیم

بسمه‌تعالی
بمناسبت درگذشت سلالته‌الاخیار والاتقیاء فردوس وساده‌مرحوم مغفور آقای حاج میرزا عبداله نجم‌طاب‌ثراه که از مردان متدین و پاکدامن بودمجلس ختمی روز پنجشنبه ۷ر۳ر۴۹ ازساعت ۴الی ۶ بعدازظهر در مسجد شفاء واقع‌در خیابان پهلوی جنب بیمارستان شماره یك ارتش منعقد است مقتضی است مومنین واخیار بمنظور طلب رحمت جهت آن فقیدسعید و تسلیت بازماندگان بالخصوص فرزندان آن مرحوم آقایان حسین وحاج‌احمد و محمد نجم‌درمجلس‌مزبور شرکت فرمایند .
سیدرضی شیرازی

درگذشت مرد سالخورده‌وپاکدامن مرحوم حاج میرزا عبداله نجم پدر معظم جناب آقای حسین نجم‌عضوانجمن‌شرق یوسف‌آباد را باطلاع دوستان و خویشان میرساند . مجلس ترحیم آن فقید سعیدروز پنجشنبه ۷ر۳ر۱۳۴۹ از ساعت۴ الی۶ بعدازظهر در مسجد شفاء واقع در خیابان پهلوی‌جنب بیمارستان شماره یك‌ارتش منعقد است .
دکتر محمد جزایری
رئیس انجمن شرق‌یوسف‌آباد

شرکت برق منطقه‌ای تهران بانهایت تاسف درگذشت مرحوم حاج‌عبدالله نجم پدر بزرك آقای محمدعلی‌میرعظیمی رئیس قسمت دبیرخانه این شرکت را باطلاع میرساند.
مجلس ختم آن مرحوم ازساعت ۴ تا ۶ بعداز ظهر روز پنجشنبه ۷ر۳ر۴۹ درمسجد شفا واقع در خیابان پهلوی جنب بیمارستان شماره ۵۰۱ ارتش برگزار میگردد.

بانهایت تاسف درگذشت آقای حاج میرزاعبداله نجم عموی بزرگوار آقای ضیاء ساکتی رئیس دفتر کل این‌بانك را باستحضار همکاران و دوستان میرساند .
مجلس ترحیم آنمرحوم روز پنجشنبه ۷ر۳ر۴۹ازساعت ۴ تا۶ بعدازظهر در مسجد شفاء واقع در خیابان پهلوی‌جنب بیمارستان شماره یك ارتش برگزار میشود .
بانك عمران
آ-۱۳۱۷۸

خانواده‌های : نجم ، ساکتی ،شهیدی ، زمانی،طائب‌پور اسفندبد،امینی ، زاهدی ، توکل ، زمان‌پور ، هاشمیان، طاهری ، روح‌افزا ، نصیریان ، رجبیانی ، توانا ، آزادگان آذری
باکمال تاسف درگذشت آقای حاج‌میرزا عبداله نجم پدرگرامی آقایان حسین واحمد و محمد و بانو فاطمه نجم وپدرخانم سرکار سرهنك میرعظیمی‌مقدم را باستحضاراقوام ودوستان میرسانند .
مجلس ختم آنمرحوم از ساعت ۴تا۶ بعدازظهر روز پنجشنبه هفتم خردادماه جاری در مسجد شفاء واقع‌درخیابان پهلوی جنب بیمارستان شماره یك ارتش و مجلس ترحیم زنانه در همان روز وساعت در منزل آنمرحوم واقع درخیابان پهلوی دوراهی یوسف‌آباد خیابان نوروزی پلاك ۳۶ منعقد است .
آ-۱۳۱۷۸

بعموم افراد خانواده‌های عزادار بویژه بازماندگان آن مرحوم مصیبت وارده را تسلیت میدهیم

بانهایت تاسف‌درگذشت شادروان‌حاجی علی‌اکبردواچی راباطلاع دوستان و آشنایان میرساند مجلس ترحیم (زنانه‌و مردانه) آن مرحوم روز جمعه هشتم خرداد ماه ۴۹ ازساعت ۸صبح تا ۱۰ مردانه واز ساعت ۱۰صبح تا ۱۲ همانروز در خانقاه صفی‌علیشاه واقع‌در خیابان‌صفی‌علیشاه برگزار میشود.
خانواده های : دواچی . کی‌آشیان . نصیرائی . امتیازی. جوادی. پایداری . عزیزی. بهمن .صدرائی . مرادزاده . میر حمزه‌مقدم . سبقتی. صابری . خلیل‌زاده میلانی .صمدزاده یقینی . یادگاری . افشارزاده .
آ-۶۸۷۵
بعموم بازماندگان آن مرحوم مصیبت وارده را تسلیت‌میدهیم

باکمال تاثر و تالم درگذشت شادروان‌مرحومه‌مغفوره بانو خدیجه سردشتی همسر آقای شعیب سردشتی و مادر آقای اباذر سردشتی راباستحضاربستگان و دوستان‌میرساند مجلس ترحیم مردانه آن مرحومه روز پنجشنبه هفتم‌خرداد ماه از ساعت ۴تا۶ در مسجد حاج‌حسن واقع در خیابان شاهپور خیابان ارامنه سابق و مجلس ختم زنانه آن فقیده سعیده در همان روز و ساعت در منزل واقع در شهرآرا ، خیابان سپهبد کیامقابل بلوك ۳ پلاك ۴۵ برگزار میگردد.
شعیب‌سردشتی ، اباذرسردشتی ، ابوالقاسم سردشتی جواد سردشتی ، علینقی سردشتی ، صفورا سردشتی،پروین سردشتی ، سلیمان سردشتی ، کورش سردشتی ، خانواده های :سردشتی ، صباغیان ، صمیمی ، فهیمی ، ذوقی،رضائی رضاخانی
آ-۶۷۵۱
بعموم بازماندگان آنمرحومه مصیبت وارده راتسلیت میدهیم

باکمال تاسف درگذشت فرهنگی قدیمی‌آقای احمد خاشع پدر همسر آقای رضا معرفت‌را به اطلاع میرساند مجلس ترحیم زنانه ومردانه آنمرحوم قبل از ظهر روز پنجشنبه هفتم خرداد ازساعت ۹تا ۱۱در مسجد مجد برگزارخواهد شد .
وزارت‌آموزش‌و پرورش
آ-۱۳۲۵۶

بانهایت تاسف درگذشت شادروان آقای احمد خاشع مدیرکل اسبق این وزارت را به اطلاع میرساند .
مجلس ترحیم زنانه و مردانه آن مرحوم روز پنجشنبه ۷ر۳ر۴۹ از ساعت ۹ تا ۱۱ در مسجد مجد منعقد خواهد بود.
وزارت بهداری

بانهایت تاسف درگذشت شادروان‌آقای احمد خاشع رئیس حسابداری اسبق دانشگاه را باطلاع عموم میرساند .
مجلس ترحیم آن مرحوم از ساعت ۹ تا ۱۱ روز پنجشنبه هفتم خرداد ماه در مسجد مجد منعقد خواهد بود .
دانشگاه تهران

باکمال تاسف و تاثر درگذشت آقای احمد خاشع پدر گرامی آقای منوچهر خاشع رئیس دبیرخانه مرکزمطالعات عالی بین‌المللی دانشگاه تهران را باطلاع میرساند . مجلس ترحیم آن مرحوم از ساعت ۹ الی ۱۱ صبح روز پنجشنبه ۷ر۳ر۴۹ در مسجد مجد منعقد می گردد .
رئیس دانشکده حقوق و علوم سیاسی - منوچهر گنجی

بانهایت تاسف فوت آقای احمد خاشع پدر دوست و همکار عزیزمان آقای منوچهر خاشع را باطلاع دوستان و همکاران دانشگاهی میرساند .
مجلس ختم آن مرحوم از ساعت ۹ تا ۱۱ صبح روز پنجشنبه ۷ خرداد در مسجد مجد منعقد میباشد .
حسینعلی باقری . هوشنك دادار . منوچهر فروهنده . حسین جلالی . اسدالله کارشناس . علی مهدوی . غلامرضا ستوده . ایرج شمس . اسدالله خارقانی . موسی توسلی . فرامرز نکوئی . جواد گل‌محمدی . حمید مقدم . مسعود صفائیان . کاظم ایزدی . فریدون اسکوئی .

بانهایت تاسف و تاثر درگذشت شادروان احمدخاشع پدر دوست و همکار عزیزمان آقای بهمن خاشع را باطلاع دوستان میرساند . مجلس ترحیم آن فقید سعید در تاریخ ۷ر۳ر۴۹ از ساعت ۹ تا ۱۱ صبح در مسجد مجد برگزار می گردد .
کارخانجات شرکت سهامی تولیدی ساکا

بانهایت تاسف درگذشت فقید سعید شادروان آقای احمد خاشع (بزرك خاندان خاشع) را باطلاع اقوام ودوستان محترم میرساند . مجلس ترحیم مردانه و زنانه از ساعت ۹ تا ۱۱ صبح روز پنجشنبه هفتم خرداد ماه در مسجد مجد برگزار خواهد شد .
خانواده های : خاشع . دانشیار . معرفت .خان‌خلیلی. رحیمی‌زاده . کی‌نیا . کوثری . اکبرزاده . بزرگی‌پور . ناظری . قراخانی . جناب‌زاده . صداقت . صادقون .عباسی . فرهی . پورتقی . رحیمی . آگاه . عابدینی . فولادجوش . صراف‌زاده . نجفی . شاملو . روزبهان . زاد . فیروزکوهی. خطیبیان . زندپور. صابریان . گسگری . مهرافزون . فیض زهرائی . نوری‌وند . قبادی‌فر . جدیدی و خانواده های وابسته.
آ-۶۸۰۵

بعموم افراد خانواده های عزادار بویژه بخانواده های خاشع و آقای رحیمی‌زاده همکار محترم مطبوعاتی‌مصیبت‌وارده را تسلیت میدهیم

براثر فوت بانو مرزدشتی والده همکار و دوست گرامی جناب آقای مرزدشتی رئیس شورای داوری حوزه ۲۹ مجلس ختمی د رمسجد محمدی واقع در خیابان استخر دخانیات از ساعت ۴ونیم تا ۶ونیم روز پنجشنبه ۷ر۳ر۴۹ برپا خواهد شد از دوستان و سروران گرامی متوقع است که با شرکت خود در این مراسم روح فقیده سعیده را شاد فرمایند .
شهردار و رئیس شورای همکاری انجمن های محلی‌ناحیه۴
حاجی خانیان
آ-۶۷۴۷

بانهایت تاسف‌وتاثرفوت‌ناگهانی‌مرحوم‌حاجی محمد رسول‌واعظی اخوی‌جناب آقای حاجی شیخ عباسعلی اسلامی‌تبریزی‌راباطلاع آقایان علماء ودوستان می‌رساند . مجلس ختم روز پنجشنبه۷ خرداد ماه ازساعت ۴تا ۶ بعد از ظهر در مسجد حاجی شیخ عبدالحسین معروف‌به آذربایجانیها منعقد است .
الاحقر سید علی اصغرخوئی . الاحقر سید ابراهیم‌میلانی الاحقر سید علی انگجی . الاحقر محمد علی چرندابی . الاحقر سید عبدالحمید قره‌سید
آ-۶۸۶۵

درگذشت ناگهانی شادروان حاجی محمد رسول واعظی رابه اطلاع دوستان و آشنایان می‌رساند .مجلس‌ختم آنمرحوم روزپنجشنبه‌هفتم‌خرداد ماه‌ازساعت ۴تا ۶بعد از ظهر در مسجد حاجی شیخ عبدالحسین وختم‌زنانه همانروزو ساعت در منزل شخصی آنمرحوم‌واقع درخیابان امیریه قلعه‌وزیر کوچه تاج برگزار می شود .
حاجی جعفر جوادی ، حاجی‌رضا فرجاه.سرتیپ هاشم برنجیان . محمد صادق‌علمیه، سرهنك غلامعلی‌جعفری.سرهنك علی‌اکبر شفاعتی ، حاجی احمدمهردادی . حاجی حسن آذری، حسین‌اقبالی ، دکتررفتاری . محمود شاه‌محمدی .یحیی‌ارژنگی صفرنیکوئی ، حاجی‌علی‌سعیدی . علاءالدین سعیدالذاکرین . حاجی صمدسعیدالذاکرین .حاجی مظفر واعظی ،حاجی محمد واعظی ،کاظم اسلامی .سعید سعیدی .صادق سعیدی ،احمد سعیدی
آ-۶۷۶۵

بعموم افراد خانواده های عزادار بویژه‌بازماندگان آنمرحوم مصیبت وارده‌را تسلیت‌میدهیم .

بسمه تعالی
بمناسبت فوت مرحوم مغفور حاجی‌اسدآقایحیی‌پورخامنه که‌از اخیارواقعی و افراد نیکوکار باایمان بودند مجلس‌ختم روز پنجشنبه ۷خرداد ازساعت ۹الی ۱۱ صبح در مسجد آذربایجانیها منعقدخواهدبود انشاءالله‌حضرات مومنین‌شرکت خواهند فرمود .
الاحقر حاجی سیدضیاءالدین استرآبادی ، الاحقر حاجی‌میرزاعلی‌اصغر خوئی،الاحقرحاجی‌سیدهادی خسروشاهی، الاحقر سید ابراهیم‌میلانی، الاحقرحاجی‌سید مرتضی‌شبستری، الاحقر سیدعلی انگجی، الاحقر چرندابی، الاحقر حاجی‌میرزا صادق شریعتی خامنه ، الاحقر محمدتقی مجتهدزاده ،الاحقر حاجی میرزا علی‌اصغر چاوشی ، الاحقر حاجی میرزا استاد- دهقان ،حاجی شیخ عبدالاحدملازاده

آذربایجانیهای مقیم مرکز خصوصا علاقمندان آستان مقدس حسینی از فقدان جناب آقای حاج‌اسد یحیی‌پور خامنهٔ که عمری درراه‌خدمت‌حضرت اباعبدالله‌الحسین (ع) صمیمانه کوشا بودند متاسف می‌باشند ودر مجلس ختم آن فقیدسعید روز پنجشنبه هفتم‌خرداددر مسجد آذربایجانیها شرکت‌خواهند فرمود .
الحاج بزرك ابوحسین

فقدان اسف‌اشتمال‌یکی از مفاخر همشهری های ارجمند مرحوم حاج‌اسدیحیی‌پورخامنهٔ راباستحضاردوستان وآشنایان وهمشهری‌های محترم میرساند مجلس ختم روز پنجشنبه ۷ خرداد ازساعت ۹الی۱۱ صبح در مسجد آذربایجانیها برگذار خواهد بود .
سرلشگر صمدیان‌پور

خانواده های : امامی خامنه . حاجی ابوالقاسم مجتهدی، عمدی . رسولی . روائی . موسوی خامنه . حاج میراسماعیل موسوی خامنه . احمدی خامنه . پدرامی. نگاری. خلیل‌بیگی. رحیمی خامنه . حاج مجید قنادی ناجیان . عصری .مسگرزاده. سرهنك چاوشی . سرهنك شرفی . فرخنده دریانی . عیوضی. چیت‌ساز . لازمی‌زاده . عطار . جوان . نصرتی . خوش‌نیت . مولوی . علوی خامنه ، پنائی . اللهوردیزاده . امین‌فرشچیان. یحیائی . فرامرزی . پارسی خامنه . محسنی . بابائی خامنه. توکلی . دکتر علی‌پور . باباپور خامنه . بخشنده . گروسی. رزافی خامنه . عربی خامنه . موسوی نسل خامنه . پناهیان . یحیی‌پور خامنه .
باکمال تاسف درگذشت مرحوم حاج‌سیدیحیی‌پور خامنه را باطلاع دوستان و آشنایان میرساند . مجلس ختم مردانه آن مرحوم روز پنجشنبه۷ خرداد ماه از ساعت ۹ الی ۱۱ در مسجد آذربایجانی ها و مجلس ختم زنانه عصر همان‌روز از ساعت ۴ الی ۶ بعداز ظهر در منزل شخصی‌واقع در خیابان بهار خیابان ۲۸ مرداد خیابان ۴ آبان منعقد خواهد بود .
آ-۶۷۷۱

بعموم افراد خانواده های عزادار بویژه بازماندگان آن مرحوم مصیبت وارده را تسلیت میدهیم .

بانهایت تاسف درگذشت شادروان علی اکبر رادفر (بافرانی) پدر آقای رمضانعلی رادفر کارمند هواپیمائی ملی ایران را باطلاع دوستان و آشنایان میرساند . مجلس ختم مردانه روز پنجشنبه هفتم خرداد از ساعت ۴تا۶ بعد از ظهر درمسجد فخرالدوله (دروازه شمیران) و مجلس ختم زنانه در همانروز وساعت در منزل شخصی خیابان مهر اشرافی کوچه زمرد پلاك ۳۲ برگزار میشود .
خانواده های: رادفر. عموئی. عرب. نوروزی. سلامتی . رحیمی. ستوده. کمالی. ولیخانی. بابا احمدی . نیویدی . اخباری. زاهدیه. زاهدی. امینی انارکی . کوهستانی. زنگی. فیومی و صفوی
آ-۶۸۰۹

باکمال تاسف فوت مرحوم محمدعلی شریفی بزرك‌خانواده را باطلاع بستگان ودوستان میرساند . مجلس ختم زنانه‌و مردانه آنمرحوم روز شنبه نهم خرداد ماه از ساعت ۴ونیم بعدازظهر در مسجد مجد منعقد میگردد .
هاجر شریفی ، شوکت شریفی ، علی‌کباری ، دکتر سیماامامی‌اهری ، دکتر جعفر امامی‌اهری ، دکتر گیتی کباری ، رخساره منو ، هوشنك‌منو ، فریدون منو ،منوچهر منو ، عذرامنو ، احترام منو ، پروین مژدهی، پروین نویدی ملك‌فرسائی ، رحیم همداد ، باقر نثری ، منصور اسلامی ، سرلشگر محمدتقی کباری ، دکتر رضا کباری ، حسن کباری ، سیاوش کباری ، عبداله کباری ، مهندس علی دقیقی ، نیره مهران ، فروغ مهران ، مهندس محمود دقیقی فرامرز پورمعتمد ، جلال‌فرسائی ، سیروس فرسائی ، حبیب خانقاهی ، لادن‌مختاری ، مهندس منوچهر معتمدی ، بیژن حسینی ، روزن حسینی ، اصغر وهابی ، ابوالقاسم صارمی، محمدرضا مهدی‌پور ، قاسم بزرگی ، میرشجاع امیرکیائی، محمدابراهیم صفائی
آ-۶۷۸۱

بعموم افراد خانواده‌های عزادار بویژه بازماندگان‌آن مرحوم مصیبت وارده را تسلیت میدهیم

درمسجد حاج حسن شهریار
خانواده های نیکزاد . موثقی ، حسینی ، اخباری ، ملکی رزاقی، هاشمی . میرحسینی ، افراسیابی ، معتقدی . اشرفی. محسنی . حاج‌بابائی . بهنود ، اخوان سعادتی ، رهگذر.فضائلی ومدنی‌باطلاع عموم می رسانند :به مناسبت سالروز فوت‌مرحوم علی‌نیکزاد بزرك‌خاندان نیکزاد ازساعت ۳ تا ۶بعد از ظهرروز پنجشنبه‌۷ فتم خرداد ماه سال جاری مجلس یادبودی در مسجد حاج‌حسن شهریار (علیشاه عوض) منعقد می شود .با شرکت خود روح‌آنمرحوم را شاد فرمایند .
آ-۱۳۲۵۸

مجلس ترحیم در مسجد حاج‌شریف کرمانشاه
به مناسبت درگذشت ناگهانی شادروان مرحوم آقای ابوالقاسم‌بهبهانی‌پدرهمسرجناب آقای‌عطاءالله‌افشارمدیر عامل کارخانجات‌پشمبافی کشمیر مجلس ترحیمی از ساعت ۳ الی ۶ بعداز ظهروز پنجشنبه ۷خرداد در مسجد مرحوم حاج شریف معتضدی برگزار می شود از عموم همشهریان گرامی دعوت می‌شود برای بزرگداشت روح آنمرحوم در مجلس ختم‌شرکت فرمایند .
کرمانشاه - کارکنان کارخانجات پشمبافی کشمیر
آ-۱۳۱۶۴

باکمال تاسف فوت نابهنگام حسین محدث را باطلاع کلیه خویشاوندان‌و دوستان محترم‌میرساند . مجلس ختم مردانه آنمرحوم از ساعت ۴الی۶ بعدازظهر روز پنجشنبه۷خردادماه ۱۳۴۹ در مسجد حاج‌شیخ‌عبدالنبی‌واقع در چهارراه‌سرچشمه منعقداست . ضمنا مجلس ختم زنانه در همین ساعت درمنزل آنمرحوم برپاست .
خانواده‌های : محدث، شریفی‌نوری ، هاشمی،انصاری، گرجی
آ-۱۳۱۸۲

بعموم بازماندگان آنمرحوم مصیبت وارده را تسلیت میدهیم

بانهایت تاسف‌درگذشت شادروان حسن‌مس‌چی برادرگرام آقای‌ناصرمس‌چی (مدیر فروش‌ماشین آلات) این شرکت‌را به اطلاع می رساند .
مجلس ختم آنمرحوم ازساعت ۹تا ۱۱ روزجمعه ۸خرداد ماه‌در مسجد الجواد واقع درمیدان ۲۵ شهریورب‌رگزارمیگردد
شرکت ایران جمس سهامی
آ-۱۳۲۵۴

بانهایت تاسف فوت‌نابهنگام‌شادروان‌حسن‌مس‌چی تهرانی را به اطلاع کلیه فامیل و دوستان می رساند .
مجلس ختم‌مردانه وزنانه آنمرحوم ازساعت ۹تا ۱۱ روز جمعه ۸خرداد ماه‌در مسجد الجواد واقع درمیدان ۲۵ شهریور منعقد خواهد بود .
خانواده های :مس‌چی تهرانی . نبوی .پروین پرتین. کی‌خواه، کردبچه .نائینی. سرهنك‌دکتردیالمه ، عادل ، شادخواست ، ملك محمدی .ساوه . نیرومندراد . محمدی . میرآفتاب . سلیلی ،ریاحی ، اخلاق‌پاك، جزایری .نیاکیان ، رفیعی، قاسمی، شرق . مستشاری . درویشیان .تهرانی.شفیعی
آ-۱۳۲۵۲

بعموم‌بازماندگان آنمرحوم مصیبت‌وارده‌را تسلیت میدهیم

شرکت سهامی تولید وانتقال نیروی برق ایران (توانیر)
بانهایت تاسف درگذشت‌بانوی‌فاضله نازی‌لاله‌پرور(ناهید) مادرارجمند همکار گرامی خود آقای منصور ناهید را به اطلاع می‌رساند مجلس ترحیم آن شادروان ازساعت ۸ ونیم الی۱۰ر نیم روز پنجشنبه ۷خردادماه چهل ونه درخانقاه صفیعلیشاه برگزار می گردد .
شرکت‌توانیر
آ-۱۳۲۰۴

خانواده‌های :ناهید . لاله‌پرور ناهیدی ،ادیب اهری .خاتمی یکانی ، علوی‌زاده ، پوررستگار . بختیاری . نیازمند . ملکانی. امیراحمدی .غفاری . علاج
بانهایت تاسف درگذشت شادروان‌بانونازی لاله‌پرور(ناهید) متعلقه مرحوم ابراهیم ناهید مدیر روزنامه ناهید را به اطلاع می‌رساند :
مجلس ترحیم‌مردانه ازساعت ۸ ونیم الی ۱۰ ونیم و مجلس زنانه‌از ساعت ۱۰ ونیم الی ۱۲ ونیم روز پنجشنبه ۷ خرداد ماه چهل ونه در خانقاه صفیعلیشاه واقع درخیابان خانقاه برگزار می گردد .
آ-۶۸۴۷

به خانواده ناهید وسایر افراد خانواده های عزاداربویژه فرزندان آنمرحومه مصیبت وارده‌را تسلیت میدهیم .

یادبود

مراسم تذکر سالروز درگذشت دکترحسن‌ارسنجانی دوشنبه یازدهم از ساعت ۵تا۷ بعدازظهر در صحن امامزاده حمزه «حضرت عبدالعظیم برگزار میشود .
بازماندگان
آ-۶۸۱۹ ۲-۱

پدر عزیز
سالی تلخ را با چشمان براز اشك و دل های شکسته و گلو هائی پربغض سپری کردیم وهمواره‌بخاطر محبت ها و مهربانی هایت اشك ریختیم . دریغ که زمانه نگذاشت پاداش رنج ها و محبت هایت را بدهیم در روز هفتم خردادسالروز درگذشت تاثربارت یکبار دیگر برای تجدید وفاداری واحترام‌بروح بزرگوارت در سر مزارت در قم گرد می‌آئیم تا تربت پاکت را بااشك دیده شستشو دهیم.
همسر و فرزندانت
سریه دقیق‌نیا ، مهدی دقیق‌نیا ، یونس دقیق‌نیا ،حوریه دقیق‌نیا ، منیره دقیق‌نیا
آ-۶۷۳۱

دوست را ازدست دادن سخت دشوار است ، سخت تر ، دشوار تر از آن بعد از او تنها بجا ماندن بی‌تو سالی رفت کار ما در خلوت شبها بود سالی خون‌دل خوردن بود سالی اشك افشاندن
روز جمعه بیاد پرویز داورمنش بمناسبت یکمین سالگرددرگذشتش برمزارش صمیمانه ترین تاثرات قلبی را نثار خاکش میکنیم .
از طرف دوستان پرویز : خسرو شریف‌پور
آ-۶۸۵۹ ۲-۱

پرویز عزیز
یکسال است که از جمع یاران دل بریده‌ای وبگوشه‌ای غنوده‌ای ، اما هرگز ازیاد ها و دل ها نخواهی رفت . جمعه بیاد یکسال هجرانت همچون یکسال گذشته خواهیم گریست و برای آمرزش روحت بدرگاه خدا دست بدعا خواهیم شد .
اکبر زمان - یوسفعلی شمسی
آ-۶۸۵۹ ۲-۱

پرویز
گل پرپر شده‌ام بهار آمد شکوفه‌ها شکفتندو پرندگان به پرواز درآمدند تنها تو ناکام شهد ناچشیده ازجوانی سراز خاك بیرون نیاوردی . تنها تو دیدگان نگشودی و تنها آهنك آرام‌بخش صدای دلنواز تو شنیده نشد . داغت التیام پذیر نیست پس از یکسال هجرانت غیر از اشك و اندوه و جز تلخی و تاریکی چه ارمغانی دارم که نثارت سازیم .
آنانکه جاودانه میسوزند
(پدر و مادرت)
آ-۶۸۵۹ ۲-۱

پرویز نازنین
یادداری پیمان وفا بستیم و باهم آهنین میثاقی داشتیم با هزاران آرمان . بخاطر داری وجود ما بدون هم گرمی و صفا نداشت . جدا از تو همه رشته ها گسست و تو خوب میدانی درچه سردی و جانگدازی بسر میبریم . با تنهائی و با یادت دمسازیم و در پیشگاه خداوند شاکر و صبور . آمرزش روحت را استدعا داریم و جمعه را باتفاق دوستان وفادارت که ازشمع وجودت که تابود روشنی بخشید و چون رفت سوزاند اشك و خون از دیده و دل میفشانیم .
خواهران و برادران داغدارت
پری . مهری . زهره . طاهره . محمد و رضا داورمنش
آ-۶۸۵۹ ۲-۱

شب سال پرویز داورمنش
از ساعت ۵ تا ۷ بعداز ظهر روز جمعه ۸ر۳ر۴۹ مراسمی بزار آن شادروان در حضرت عبدالعظیم امامزاده حمزه برگزار میگردد . وسیله رفت و آمد در ساعت ۳ونیم از منزل واقع در نیروی هوائی خیابان ۲۸ر۶ شماره ۲۰۰ آماده است.
خانواده داورمنش
آ-۶۸۵۹ ۲-۱

بدینوسیله باطلاع دوستان و آشنایان میرساند چون‌روز جمعه هشتم خرداد ماه برابر با ۲۳ ربیع‌الاول مصادف با یکمین سال درگذشت‌مرحوم مغفور حاج سید مرتضی‌تقوی حسینی می‌باشد لذا مراسمی بعداز ظهر در باغ رضوان قم مقبره فقید سعید برگزارمی گردد .
وسیله ایاب و ذهاب در ساعت ۹ صبح از جلوی منزل‌واقع در زعفرانیه خیابان کاخ آماده می باشد .
خاندان تقوی
آ-۶۸۷۱ ۲-۱

بخاطرآرامش‌روح مرحوم مهندس مصطفی حشمتی که هدفش کمك و مساعدت بمستمندان و آسایش دوستان بود ازاین جهت کلیه مخارج مراسم شب هفت جوان ناکام‌صرف امور خیریه خواهدشد .
محمد حشمتی

مراسم شب هفت درگذشت شادروان حاج مهدی صالح آبادی ازساعت چهار بعد از ظهر روز شنبه نهم خرداد ماه بر مزار همیشگی‌آن مرحوم واقع در مقبره مرحوم فیروزآبادی (کمی بالاتر از امامزاده عبدالله) برگزار می شود .
شرکت سروران معظم باعث تسلی خاطر بازماندگان خواهد بود .
خاندان صالح‌آ

اطلاعات ۱۳۰۴

چهارشنبه
* بیست‌ویکم ربیع‌الاول ۱۳۹۰
* بیست‌وهفتم مه ۱۹۷۰
* شماره ۱۳۲۰۱
* سال سال چهل وچهارم

شهردار تهران در جلسه انجمن شهر اعلام کرد ،

۴ ماده اصلاحی دیگر به نقشه جامع علاوه میشود

دستورالعمل های اصلاحی تدوین شده از طرف شهرداری که بااصلاحات کمیسیون شهرسازی تسلیم انجمن شهرشده بود در جلسه دیشب انجمن بتصویب رسید .

ریاست این جلسه را آقای حسین فرهودی بعهده داشت و آقایان شهردار قائم‌مقام و معاونان شهری و مدیر کل شهر سازی درجلسه شرکت داشتند (متن کامل این‌دستورالمعل‌هاواصلاحات آن درشماره دیروز اطلاعات چاپ شده است.)

در آغاز آقای یعقوبی مخبر کمیسیون شهرسازی‌متن‌نامه های وزارتین بهداری و آموزش و پرورش رامبنی‌برخودداری ازخرید واستفاده اززمین هائی که درطرح جامع برای مصارف آموزش و بهداشتی تعیین شده خواند و سپس رئیس انجمن تشکیل واحد تهیه آماروعملیات رادر شهرداری اعلام کردو سپس شهردار گفت اگر آمار صحیح در دست باشد دیگر ماموران کورکورانه عمل نمی‌کنند براین‌اساس درشهرداری واحد آمار تشکیل شده است .

سپس شهردار گفت علاوه بر ۲۱ ماده و چهار تا ۵ ماده دیگر نیز که قسمت مهمی از مشکلات ناشی از اجرای طرح راحل‌می‌کند آماده شده‌واعلام خواهدشد.

رفع مشکلات

شهردار گفت :این‌نقشه جامع یك رشته‌خطوط کلی‌بودو ماموران ضمن اجرای‌آن‌درعمل بامشکلات زیادی رربرو شدند و باین دلیل اداره شهرسازی پیشنهاد هائی را که این مشکلات را حل میکند آماده کرد آن پیشنهادات امروز برای تصویب آماده شده است.

شهردار گفت: باتصویب این دستورالعمل ها قسمت مهمی از مشکلات موجود مرتفع میشود و باید عرض کنم که این مواد برای گروه خاصی تدوین نشده‌و تمام مواد مفهوم عمومی دارد .

صحیح نیست

آقای ناصر اولیائی ضمن‌تشکر از اقدامات شهرداری در رفع مشکلات طرح گفت این مواد پیشنهادی بقدری مهم است که باتصویب هریك ازآنها شش‌هزار خانواده آسوده میشوند و عقیده من آنست که باتصویب‌این مواد مردم خاطره خوشی ازشهرداری‌و انجمن خواهند داشت .

ناطق گفت : بموجب مقررات طرح نقشه جامع اگر کسی زمین داشت‌وپروانه‌داشت‌میتواند کارخانه

بقیه در صفحه هفدهم

جشن پنجاهمین سالگرد برقراری مناسبات سیاسی ایران و شوروی

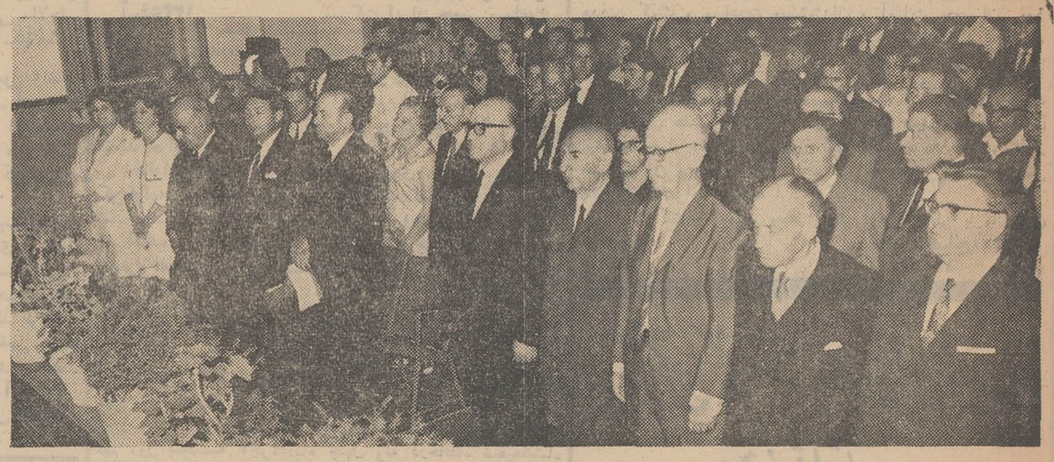

از راست بچپ یکی از اعضای سفارت شوروی و آقایان مورخ‌الدوله سپهر ، سناتور دکترمتین دفتری ، عبداله ریاضی رئیس مجلس شورا، جعفر شریف‌امامی رئیس‌مجلس‌سنا،«یروفیف»سفیرشوروی یکی از مدعوین و عبدالحسین مسعود انصاری در ردیف اول در جشن دیروز انجمن روابط‌فرهنگی ایران با شوروی دیده میشوند .

انجمن روابط فرهنگی ایران با شوروی عصر دیروز بابرپاکردن مراسمی در محل انجمن،پنجاهمین سالگرد برقراری مناسبات سیاسی میان ایران و شوروی رابا حضور عده کثیری از مقامات عالیرتبه ایران و اعضای انجمن جشن گرفت .

دراین ضیافت عبدالحسین مسعود انصاری رئیس هیئت مدیره انجمن «ولادیمیر یروفیف» سفیرشوروی در تهران از مناسبات ایران و شوروی سخن گفتند .

رئیس هیئت مدیره انجمن در سخنان خود بااشاره به اینکه ایران از جمله نخستین کشورهائی بود که دولت جدید شوروی رابه رسمیت شناخت گفت :

« امروز براثر سیاست رهبران دوکشور براساس اعتمادوهمکاری های مفید بهترین مناسبات میان ایران و شوروی برقرار شده‌است وهردوکشور در زمینه های‌مختلف اقتصادی و فرهنگی همکاری های مفید وارزنده‌ای دارند . »

سفیر شوروی نیز در سخنان خود گفت روابط حسن همجواری‌اتحاد شوروی و ایران برپایه اصول همزیستی مسالمت‌آمیزممالك‌دارای سیستم های مختلف اجتماعی و احترام متقابل به حاکمیت و استقلال ملی و تمامیت ارضی و عدم‌مداخله در اموردا‌خلی‌یکدیگر مبتنی است .

یروفیف افزود : همکاری شوروی و ایران در حال حاضر زمینه‌های بسیاری را دربر میگیرد و اتحاد شوروی باتفاهم و علاقه مساعی ایران را برای ایجاداقتصادمستقل ملی تلقی میکند و در این زمینه از هرجهت باایران همکاری‌دارد.

در مراسم دیروز چند برنامه هنری بوسیله هنرمندان‌ارمنستان شوروی اجرا شد .

مهدی وکیل سیاست ایران‌رادرخلیج فارس تشریح کرد

شوروی باآرامش خلیج فارس مخالف نیست

* رهبری ایران در خلیج‌فارس بمنزله‌تفوق بردیگران‌نیست
* کردها پس از آنهمه‌تجارب تلخ ، بقول حکومت بعثی عراق اعتماد نمی‌کنند

مهدی وکیل سفیر ایران در سازمان ملل متحد ضمن بیاناتی در میهمانی شورای روابط خارجی نیویورك تاکید کردکه‌ایران‌برای حفظ امنیت خلیج فارس باید بار سنگینی را بدوش بکشد و بخاطر منافع حیاتی و اساسی خود نمی‌تواند از قبول مسئولیت شانه‌خالی کند

وکیل‌درمیهمانی‌شورای‌روابط‌خارجی نیویورك باحضور جمعی ازاستادان دانشگاه‌ها - صاحبنظران امور بین‌المللی - روسای شرکت‌های نفتی و بانکها و چندتن از اعضای شورا اظهار داشت - ایران‌ترجیح میدهد و کمال سعی را به عمل می‌آورد که مسئولیت حفظ‌امنیت خلیج فارس را باهمکاری کشور های ساحلی انجام دهد در هر صورت باین وظیفه جامه عمل خواهد پوشاند .

او گفت ایران بعلت اینکه کشور ساحلی سراسر شمال‌خلیج فارس و بحر عمان است ناچار است نقش رهبری را ایفاء کند ولی چشمی به‌تفوق ندارد .

نفوذ شوروی

یکی از حضار در باره مذاکرات وتوافق مولوتف و ریبن‌تروپ در سال ۱۹۴۰ راجع‌به‌منافع‌مخصوص شوروی در خلیج فارس سئوالی کرد و در پاسخ وکیل گفت : «اولا تمام قرارداد های استالین‌و هیتلر از بین رفته است . ثانیااین مذاکرات بسرنوشت مذاکره‌کنندگان دچار شده‌است .»

مهدی وکیل در پاسخ به‌سئوال یکی دیگر از مدعوین گفت که‌با توجه به‌تلاشهای چین کمونیست برای نفوذ در منطقه از جمله در یمن جنوبی ، تصور نمیرود که شوروی از بین‌رفتن آرامش خلیج فارس را بسود خود بداند و بهر حال نقش ایران در خلیج فارس ملهم از وضع طبیعی - تاریخی‌و منابع حیاتی ایران در این خلیج است

«هروتیز» استاد دانشگاه کلمبیا درباره روابط دولت عراق باایران سئوالی کرد و وکیل در پاسخ گفت : «اولا در اطلاق اصطلاح دولت به دارودسته‌ای که درعراق سرکار هستند به‌آن معنی که‌دولت برای شما مفهوم دارد تردید دارم زیرا بین خود آنها دمسازی و مسئولیت مشترك نیست . ثانیا در مورد توافق آنها باکردها بعید میدانم که کردها پس از تجارب تلخی که طی سالیان دراز از زمامداران عراق دارند زیاد بقول حکومت بعثی فعلی اعتماد کنندو بعلاوه هنوز معلوم نیست که‌بعثی ها بتوانند نظریات خودرابه‌کردها تحمیل کنند . بهرصورت‌حکومت بعثی عراق هرکجا دستشان‌برسد در صدد اخلال و خرابکاری‌هستند ولی مابه تماشانایستاده‌ایم و می‌توانیم بخوبی‌ازعهده آنهابربیائیم»

وکیل در سخنان خود به روابط بسیار حسنه ایران و عربستان سعودی نیز اشاره کرد و درپایان گفت که ایران کوشش خواهد کرد اختلافات شیخ‌نشین‌های‌خلیج فارس حل‌وفصل گردد .

چرا فعالیت دسته‌جمعی زنان رضایت‌بخش نیست ؟

این بحث جالبی است که مورد تجزیه وتحلیل‌هاجر تربیت، اعظم سپهرخادم ، فرهنك فرهی ، خسروشاهانی‌و حسین سرفراز قرار گرفته و نکات تاریکی را روشن کرده است .

اطلاعات بانوان

این بحث‌رادر این شماره ، همراه دهها رپرتاژ ، ومقاله در زمینه های‌اجتماعی ، عشقی ، سینمائی . هنری خانوادگی و علمی و چندین داستان کوتاه یك شماره‌ای چاپ کرده است. این‌شماره اطلاعات بانوان که حاوی چند تابلوی ٤رنك است،در دست روزنامه فروش هاست..

جناب آقای پهلبد وزیر محترم فرهنك و هنر

این حقیقت بزرگی است که توجهات‌خردمندانه شهریارعظیم‌الشان‌به هر یك از صنایع ملی درخشش فوق‌العاده و مقام ارجمندی را برای‌آن صنعت موجب گردیده ، مسلم است که منویات شاهنشاه آریامهر نسبت به صنایع فیلم‌ملی‌ایران نیز که در مصاحبه اخیر آن مقام محترم عنوان گردید موجد تحولی شگرف در این صنعت خواهد بود

توجه عمیق ذات مبارك شاهانه نسبت به پیشرفت و حمایت از صنایع‌فیلم‌ملی‌ایران‌ودستور اکید معظم‌له برای تشویق این‌صنعت‌جوان‌سبب سربلندی و غروری بی‌نهایت برای فرد فرد اعضای این اتحادیه گردید.اعضای‌اتحادیه‌صنایع فیلم ملی ایران آرزو دارند تا درآینده در جهت نیل به نیات پاك و خردمندانه پادشاه ارجمندشان توفیق یابند .

بدینوسیله از آن مقام محترم تمنا دارد مراتب خدمتگذاری‌وجان‌نثاری‌کلیه اعضای این اتحادیه را به پیشگاه مبارك شاهنشاه آریامهر تقدیم دارند .

باتقدیم احترام

اتحادیه صنایع فیلم ملی ایران

آگهی استخدام

مرکز صنایع دستی‌وابسته به‌وزارت اقتصاد بمنظور تکمیل کادر فروش در فروشگاه شماره۲ واقع در خیابان ویلا بتعدادی دوشیزه برای انجام امور فروشندگی که تحصیلات آنها هم‌ارز دیپلم بوده‌وبزبان انگلیسی آشنائی داشته باشند نیازمند است .

واجدین شرایط به‌خیابان خاقانی شماره ۱۲۱ مراجعه فرمایند. م‌الف ۲۱۹۷

قرص کلیاسیل CLIACIL 600,000

پنی سیلین خوراکی با دوزاژعالی

بمقدار کافی جهت دپوهای این شرکت در کلیه مناطق ایران ارسال گردید از صاحبان داروخانه های محترم سراسر کشور تقاضا میشود سفارشات خود را مستقیما به دپوهای مناطق‌خویش ارجاع فرمایند .

شرکت سهامی ایران هوخست

آ_۱۲۹۳۸

اطلاعیه

به اطلاع شکارچیان محترم پایتخت میرساند که باجه صدور پروانه شکار و صید ، آبونمان مجله شکار و طبیعت در محل سازمان شکاربانی و نظارت برصید واقع رخیابان شاه‌عباس‌کبیر همه روزه باستثنای روز های تعطیل از ساعت ۸ الی ۱۴ و۱۵٫۳۰ الی ۱۷٫۳۰ دایر است .

سازمان شکاربانی و نظارت برصید

۱_۲ ۱۲۵۶۲_۱

استخدام پزشك متخصص

بیمارستان پارس جهت واحدهای درمانی خود در خوزستان احتیاج به دونفر پزشك متخصص داخلی و یك نفر پزشك متخصص اطفال رادارد داوطلبان میتوانند همه روزه بین ساعت ۲تا۳ بعدازظهر به‌بیمارستان پارس واقع در خیابان فرانسه شماره ۶۷ مراجعه نمایند .

۱_۳ آ_۶۴۴۱

مجله‌هنرومردم

شماره ۹۰

باروی جلد جدید ومطالب جالب توجهی درباره هنر و فرهنك انتشار یافت.

آ_۱۲۸۶۶ ۱_۲

آگهی انتقال

محل اداره بهداریکل تهران به خیابان‌کوروش‌کبیر (جاده قدیم شمیران) جنب وزارت تولیدات‌کشاورزی منتقل گشته است .

آ_۱۲۸۷۰ اداره کل بهداری تهران

زمان

نشریه سیاسی،اقتصادی‌وهنری

تاچندهفته‌دیگر

خاطرات سیاسی فرخ

بااسناد و مدارك مهمی از حوادث تیرماه ۱۳۳۱ و مسائل‌پشت پرده سیاسی آن سالها در نشریه زمان منتشر خواهد شد .

از نمایندگان محترم مطبوعات در شهرستانها تقاضا میشود با دفتر زمان مکاتبه نمایند .

تهران - اول ویلا- شماره ۳۷ مجله زمان

آ_۱۲۷۷٤

بدین وسیله باطلاع عموم میرساند که مراسم شب هفت شادروان مهندس توفیق جهانبخت قهرمان نامدار کشتی جهان از ساعت ٤ تا ٦ بعداز ظهر روز پنجشنبه۷ خرداد ماه جاری برمزار آن شادروان واقع در مقبره ظهیرالدوله برگزار میشود .

سازمان تربیت بدنی ایران

آ_۱۳۰۳۸

آغاز هفته دوم نمایش در سینماهای تهران وشهرستانها

مسابقه‌شاهنشاهی بهترین کتاب‌سال

بدینوسیله باطلاع عموم علاقمندان‌میرساند که مدت قبول کتاب برای شرکت در مسابقه شاهنشاهی بهترین کتابهای‌سال ۱۳۴۸ از تاریخ نشر این‌آگهی تاپایان مرداد ماه ۱۳۴۹ است وفقط کتابهایی که‌در سال ۱۳۴۸ برای باراول طبع و نشر شده است برای شرکت در مسابقه‌پذیرفته‌میشود و تاریخی که بعنوان چاپ در روی جلد کتاب ذکر شده معتبر است .

داوطلبان شرکت در مسابقه‌شاهنشاهی بهترین کتاب سال لازم است تقاضای خود را مبنی برشرکت در مسابقه همراه باپنج نسخه از کتاب خود با نشانی کامل در ظرف این‌مدت بقسمت فرهنگی بنیادپهلوی بفرستند ورسید دریافت دارند .

تقاضای شرکت در مسابقه باید بوسیله شخص مولف یامترجم بعمل آید و درترجمه ها باید اصل کتاب هم همراه‌باشد .

کتابهای مخصوص کودکان ونوجوانان‌نیز درمسابقه شرکت داده میشود .

کسانی‌که تاکنون بطورمتفرقه نسخی‌از کتاب خودرا به‌بنیاد پهلوی فرستاده‌اند درصورتیکه مایل بشرکت درمسابقه‌باشند باید برطبق این آگهی عمل کنند .

کتابهایی که برای مسابقه فرستاده‌میشود پس داده نمیشود .

ترجمه‌هایی که متن کتاب را همراه‌نداشته باشد در مسابقه شرکت داده نمیشود .

مشاور وسرپرست امورفرهنگی - سناتور دکتر شمس‌الملوك مصاحب

« مارك دیمون » هنرمند جوان و پر جوش و خروش امریکائی که با فیلم وسترن « رینگو طپانچه طلائی » شهرت و محبوبیتی جهانی یافت اینك در یك وسترن داغ و پرحادثه دیگر شما را به هیجان می‌آورد .

ازامشب درسینماهای رادیوسیتی ادئون - نیاگارا

آغازدومین هفته نمایش در

سینماهای ب.ب.بولوار ودرایوین‌سینمااونك

نمایش در درایوین‌سینما و رستوران سینما (سالن‌سرپوشیده) ونك بزبانهای فارسی و انگلیسی در یکزمان .

ازفردا صبح درسینماهای

پلازا - الوند - فردوسی

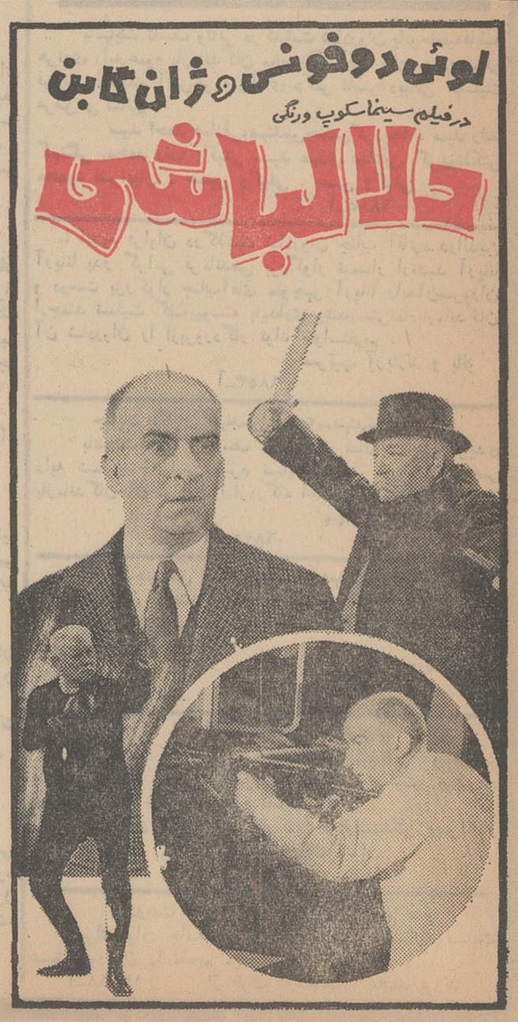

ناصر ملك مطیعی

در فیلم

علی بی‌غم

افتخار جوانمردان کشورما

ویلای فروشی در متل قو

باآب، برق، تلفن و دفترچه مالکیت قیمت ۱۸۰ هزار تومان نقد و اقساط .

شماره تلفن تهران ٦٤٤٤٩ ساعت ٥ الی ۷

متل قو شرکت ساقی کلایه آقای توکلی

۱_٦ آ_۱۱٦۲۲