اطلاعات
۲۰ صفحه
پنجشنبه ۲۸ امرداد ماه ۱۳٤٤ . . . . . شماره ۱۱۷۵۹
. . . . . سال چهلم . . . . . تکشماره ٤ ریال

شاهنشاه طی پیام سالروز انقلاب ملی ۲۸ امرداد فرمودند:

# سرنوشت ایرانی بدست ایرانی تعیین میشود

## تشویق خادم وتنبیه خاطی که درارتش انجام شدباید درکلیه شئون کشوری نیز عملی شود

کارگران در خیابانهای تهران ده‌ها تراسیونهای بزرگی برای بزرگداشت روز قیام ملی براه انداختند.
این عکس کارگران سیلو را در خیابانهای پایتخت نشان میدهد

- شالوده ترقیات ایران در ششم بهمن ماه سال ۱۳٤۱ گذارده شد وامروز برای ترقی حتی یك دقیقه نباید بهدر برود
- ایران در بیست سال آینده به پایه مترقی ترین ممالك جهان خواهد رسید
- بیسوادی در ایران ریشه کن خواهد شد و در سراسر کشور برق ارزان در اختیار همگان قرار خواهد گرفت
- بیمه های اجتماعی و تامین آینده درباره همه طبقات تعمیم داده میشود
- کادر فنی ایران بایستی روز بروز قویتر و کادر اداری بیش از پیش در خدمت مردم ومملکت باشد

در صفحه ۱۷

## بزرگترین حمله امریکا در ویتنام آغاز شد

### دروحشتناکترین جنك ویتنام صدها تن چریك و سرباز امریکائی بقتل رسیدند

- نیرو های امریکا از راه زمین ، هوا و دریا دست به دامنه دار ترین نبردهای تاریخ اخیر ویتنام زدند
- کمیته اعتبارات امریکا ۱۷۰۰ میلیون دلار اعتبار فوری برای جنك ویتنام تصویب کرد
- مکنامارا اعلام کرد شوروی چندین هواپیمای یو ـ ۲ امریکا را باموشك سرنگون کرده است درصفحه ۳

چند خبر فرهنگی

برای سال تحصیلی آینده

## مدارس ملی باشهریه دولتی شاگرد میپذیرند

- وزارت آموزش وپرورش به دبیرستانهای ملی دبیر و کمك مالی میدهد
- امسال تابحال ۳۱۰ تقاضای تاسیس مدارس جدید بوزارت آموزش و پرورش تسلیم شده است

خبرنگارما کسب اطلاع کرد که امسال ثبت نام دانش آموزان در کلاس اول دبیرستانها بمراتب ازسال قبل بیشتر است و دراکثردبیرستانها قادربرابر ظرفیت کلاسها ثبت نام شده است .

طبق مذاکراتیکه از طرف مسئولان آموزش و پرورش استان مرکز با مسئولان مدارس ملی بعمل آمده عموما قبول کرده‌اند دانش آموزان اضافی دبیرستانهای دولتی رابپذیرند ودرمقابل هردانش آموز دبیرستانی دوره اول ۵۰ ریال ودوره دوم ۷۰ ریال در ماه بصورت اعانه بدبیرستانهای ملی پرداخت خواهد شد ودرازاء هرسی نفر دانش آموز که بطور مجانی ویاباشهریه دولتی در دبیرستانهای ملی پذیرفته شوند به آنها ۲۲ ساعت دبیر مجانی داده خواهد شد. ضمنا چون تعداد دبیران زن در دبیرستانهای تهران مخصوصا در ادارات آموزش وپرورش نواحی یك ودوسه وچهار زیاد است ووزارت آموزش وپرورش موظف است بانوان دبیر در تهران کار ارجاع نماید روی این اصل کمیسیونی مشغول مطالعه است که بجای پرداخت اعانه بدبیرستانهای دخترانه ملی در مقابل قبول نمودن دانش آموز مجانی دبیر اضافی در اختیار آنها قرار دهد. و بالنجام این کار هم بانوان دبیراضافی بکار مشغول میگردند وهم میتوان در حدود ده میلیون ریال اعانه دبیرستانها

بقیه در صفحه ۱۷ ستون پنجم

# جشنهای سالروز قیام ملی ۲۸ امرداد

## نخست‌وزیر ووزرا و نمایندگان طبقات مختلف مردم بپای مجسمه یادبود قیام ملی تاجهای گل نثار کردند

- بانوان و ورزشکاران و کارگران در خیابان های تهران رژه رفتند
- در سراسر محلات و کارخانجات جشنهای باشکوه ۲۸ امرداد برپا گردید

دیروز و دیشب وامروز مردم تهران جشنهای ۲۸ امرداد ماه ، روز قیام ملت را باشکوه فراوان در محلات، کارخانجات ،موسسات مختلف و در میادین وخیابانهای پایتخت جشن گرفتند .

جریان جشنهای ورزشکاران در صفحه آخر ، پیام معاونت ستاد بزرگ ارتشتاران بمناسبت سالروز ۲۸ امرداد در صفحه ۱۹ مراسم و جشنهای مردم پایتخت بانوان ، فرهنگیان ، کارگران، کشاورزان، نمایندگان انجمنهای محلی و اصناف و نمایندگان طبقات مردم در صفحه ۱۹ چاپ شده است .

ازطرف دستجات مختلف کارگران و کشاورزان دسته‌های موزیك درخیابانها مستقر گردیده بود ، در عکس بالا یکی از دسته‌های موزیك درخیابان شاه‌آباد دیده میشود.

## شیوع بیماری آلتور در مناطق آلوده متوقف شده

- فعالیت برای مبارزه با بیماری شبه وبا همچنان ادامه دارد
- تاچند روز دیگر مقررات قرنطینه در بعضی نقاط آلوده لغو میگردد

گزارشهای رسیده از خبرنگاران ما در شهرستانها حاکی است باقدامات وفعالیتهای شدیدی که برای جلوگیری از توسعه بیماری شبه‌وبا بعمل میاید نقاط آلوده مشخص گردیده وبهمین جهت بیماری مزبور در نقاط آلوده متوقف گردیده‌است. مایه کوبی عمومی برضد بیماری «آلتور» در سراسر شهرستانها ادامه دارد و با این کیفیت پیش بینی میشود که بزودی این بیماری درنقاط آلوده متوقف وکم کم ریشه کن شود.

- درگرگان

خبرنگارما درگرگان گزارش داد. از دیروز دهات کفشگیری، هاشم‌آباد ونودیجه گرگان جزو مناطق آلوده به بیماری شبه وبااعلام گردید وهرسه قریه مذکورتحت مقررات شدید قرنطینه درآمد. درحال حاضر رفت وآمد باین دهات ممنوع است

قریه «قلعه حسن» که در فاصله سه کیلومتری گرگان است براثر پیدایش چند مورد مشکوك محاصره گردیده است چون آب معروف ناهار خوران که از این قریه میگذرد مورد مصرف ۹۰ در صد اهالی گرگان است مسیر آب برگردانده شد.

قطار مسافری گرگان ـ تهران که از روز دهم امرداد ماه برنامه حرکتش متوقف گردیده وفقط تاساری رفتو آمد میکند، همچنان طبق مقررات از ورود آن بگرگان جلوگیری میشود وتا اطلاع ثانوی رفت‌وآمد قطار بگرگان ممنوع میباشد.

دهکده سید میران که مرکز بیماری «آلتور» در منطقه گرگان تشخیص داده شده و توسط عده‌ای از اهالی این قریه که بخراسان رفته وبازگشته بودند آلوده شده‌بود و مقررات قرنطینه شدت در آن اجراء میشد تا چند روز دیگر آزاد میشود زیرا نتایج مبارزه با آلتور در این دهکده رضایتبخش بوده وبزودی مقررات قرنطینه دراین قریه لغو و رفت‌وآمد به آن آزاد می شود .

## وضع تحصیلات ابتدائی ومتوسطه درسال ۱۳٤۵ چگونه خواهد بود

- در سال ٤۵ هم دوره متوسطه فعلی وجود خواهد داشت وهم دوره راهنمای تحصیلی جدید بوجود خواهد آمد
- طرق اجرائی دوره متوسطه در طرح جدید هنوز روشن نیست

مهمترین سئوال برای مردم عادی اینست که در سال ۱۳٤۵ که طرح جدید آموزشی بموقع اجرا در می‌آید، وضع تحصیلی نوآموزان ودانش آموزان چگونه خواهد بود ؟

خبرنگار ما دراین مورد گزارش میدهد : طرح های اجرائی وپیاده کردن طرح جدید هنوز آماده نیست. فقط کلیاتی از طرح اجرائی وجود دارد که نشان میدهد در سال ۱۳٤۵ تمام کلاس های ابتدائی یعنی کلاس اول تا پنجم تاسیس خواهد شد .

دراین مورد آقای دکتر طوسی مدیر کل برنامه‌های وزارت آموزش و پرورش که دبیر شورای آموزش و پرورش نیز میباشد توضیحاتی بشرح زیر دراختیار خبرنگار ما گذاشت .

- دوره ابتدائی

دوره پنجساله ابتدائی شامل دروس نظری است یعنی یك نوآموز باید در این پنج سال خواندن و نوشتن وحساب کردن را یاد بگیرد وآماده برای تحصیلات بیشتر این رشته‌ها در دوره های بعدی بشود .

دروس این دوره شامل : زبان فارسی ، تعلیمات دینی و اخلاقی ، حساب و هندسه ، تعلیمات اجتماعی، علوم تجربی و بهداشت ، کار های دستی و هنری ، ورزش و بازی و سرود خواهد بود .

بطوری که برنامه جدید نشان میدهد بین برنامه فعلی و برنامه

بقیه درصفحه آخر ستون دوم

## ۳ هزار ورقه شرکت کنندگان کنکور

### توسط استادان دانشکده حقوق تصحیح میشود

استادان دانشکده حقوق مشغول تصحیح اوراق شرکت کنندگان در کنکور این دانشکده میباشند و ۳ هزار ورقه باید توسط این استادان تصحیح شود .

خبرنگار ما مینویسد : برروی یك ورقه مدتها بحث میگردد تا مقرراتی که اجرا میگردد درمورد کلیه شرکت کنندگان بطور یکسان اجرا گردد و نحوه تصحیح اوراق بصورتی انجام میگیرد تا احیانا اگر داوطلبی خواست ورقه خود و یك داوطلب دیگر را مشاهده کند نشان‌دادن اوراق آسان باشد .

اوراق مردودین بکسی نشان‌داده نمیشود و فقط شرکت کنندگان ورقه یك نفرازقبولشدگان را میتوانند مشاهده کنند.

تلقیح مایه ضد شبه وبا

## امروز نیز در مراکز تلقیح تهران ادامه داشت

- هزاران زن و مرد و کودك امروز در مراکز وزارت بهداری تلقیح شدند

امروز نیز مراکز تلقیح مایه‌ضد وبا بمردم در سراسر تهران بکار مشغول بودند و هزاران نفر از مردم پایتخت در این مراکز علیه شبه‌وبا تلقیح شدند .

- شلوغ بود

خبرنگار بهداشتی ما که از این مراکز دیدن کرده است مینویسد:

علاوه بر مراکزی که از طرف وزارت بهداری برای تلقیح عمومی قبلا اعلام شده بود امروز در ۲۶ مرکز جدید نیز ماموران وزارت بهداری و کارکنان بیمارستان ها سرگرم مایه کوبی بودند . مراکز تلقیح امروز نیز شلوغ بود و در بیمارستان رازی واقع در میدان شاهپور ، ناهارخوری انجمن حمایت کودکان درباغ فردوس ،بیمارستان نجات ، درمانگاه موحدی وابسته به بیمارستان لقمان‌الدوله‌ادهم واقع‌در خیابان مخصوص ، بیمارستان بهرامی درقاسم آباد تهران‌نو ، بیمارستان امیراعلم و بیمارستان سینا بیش از مراکز دیگر انبوه جمعیت بچشم میخورد .

- تلقیح نمیکردند

خبرنگار ما می نویسد : بااینکه نام بیمارستان امدادی حکیم‌الملك برای مایه کوبی جزو مراکز ۲۶ گانه اعلام گردیده بود از تلقیح واکسن دراین مرکز امتناع میکردند و ماموربن میگفتند که اینجا اختصاص بکارکنان خود بیمارستان دارد و محل مقابل (ناهار خوری انجمن حمایت کودکان) رابمراجعین نشان میدادند .

در بیمارستان نجات‌دو محل برای مایه‌کوبی اختصاص داده شده بود در یك قسمت بانوان و کودکان ودر قسمت دیگر آقایان را تلقیح می کردند و بلندگوی بیمارستان مرتبا اعلام میکرد: کسانی که دو نوبت مایه‌کوبی شده‌اند و در صدد رفتن بمسافرت خارج میباشند میتوانند بدفتر بیمارستان مراجعه کنند و گواهی نامه خد نمایند .

ماموربن بهداری ژاندارمری نیز درامر مایه کوبی فعالیت داشتند و مردم بپاسگاه‌های ژاندارمری ازجمله نارمك و تهران‌نو مراجعه و تلقیح می نمودند .

## باطلاع مشترکان محترم برقهای اختصاصی میرساند

از اول مردادماه جاری کلیه شرکت های اختصاصی موظفند نیروی برق خودرا طبق نرخ مقرر در شرکت منطقه برق تهران محاسبه ودریافت نمایندو چنانچه شرکتی از اجرای نرخ تخلف ورزد شاکیان میتوانند بامراجعه بسازمان برق تهران و یامراجعه مستقیم بدادگاه های کیفر گرانفروشان احقاق حق فرمایند الف ۳۱۰۱

مدیر عامل شرکت برق منطقه تهران ـ مهندس جالینوس

آ ـ ۱٤۵۲٤ ۳ ـ ۳

## توضیح درباره اسامی قبولشدگان امتحانات ورودی دانشکدهٔ ادبیات تبریز

درشماره پریروز ، اسامی ۱۵۰ نفراز سیصد نفر قبولشدگان امتحانات ورودی دانشکدهٔ ادبیات تبریز درج گردید و دیروز نیز اسامی ۱۵۰ نفر بقیه قبولشدگان درصفحه ۶ روزنامه اعلام‌شدولی متاسفانه اشتباها ازاین عده بعنوان ذخیره‌های دانشکده ادبیات نام برده‌شده بود . بدینوسیله توضیح داده میشود اسامی کسانیکه دیروز بعنوان ذخیره‌های دانشکده‌ادبیات درج‌شده‌است، قبولشدگان امتحانات ورودی این دانشکده میباشند .

## نظر فرهنگیان درباره طرح جدید

- دکتر افشار رئیس دانشکده حقوق : با تقلید از دیگران نباید از چاله به چاه افتاد
- سناتور دکتر صدیق ـ وقت لازم است تا نتیجه این طرح روشن شود
- سناتور جعفری (وزیر اسبق فرهنك) طرح خوبی است ولی وسائل اجرای آنرا باید فراهم کرد

دیروز نظرات چند نفر از شخصیت های فرهنگی را در مورد طرح های جدید آموزشی بنظر خوانندگان رساندیم. اینك چند نظر دیگر از آقای دکتر افشار رئیس دانشکده حقوق ـ سناتور دکتر صدیق ـ سناتور رضا جعفری و چند فرهنگی مطلع را از نظر خوانندگان محترم میگذرانیم :

- از چاله بچاه نباشد

آقای دکتر افشار رئیس دانشکده حقوق اظهار داشت : در اینکه برنامه تعلیمات دبستانی و دبیرستانی و سازمان مجری این برنامه احتیاج بیك تجدید نظر عمیق و اساسی دارد ، حرفی نیست . ولی مسلما اگر دراین تجدید نظر بخواهیم از کشور معینی تقلید و یا با راهنمائی کارشناسان خارجی اقدام کنیم از چاله در آمده بچاه خواهیم افتاد . وبه بلای ناشی از اغراض و ندانم کاریهای افرادی که خود را بکارشناسان خارجی می ـ چسبانند و نوشته و گفته های آنانرا بنفع وسلیقه خود تحریف و تفسیر میکنند مبتلا خواهیم شد .

در حال حاضر در مملکت ما اشخاصی هستند که مطالعات و تجاربی در امور آموزشی دارند ولی با کلی بافی ، این مسائل قابل حل نیست باید با توجه بنتایجی که طبق آمار و رسیدگی دقیق بدست می‌آید عمل کرد و من امیدوارم که وزارت آموزش و پرورش طرحی را که بقضاوت افکار عمومی گذاشته‌است بهمین نحو تهیه کرده باشد چون

بقیه در صفحه ۱۷ ستون سوم

مبلمان و دکوراسیون دفتر
زندگی نو ـ ۲۱ فیشر آباد

آگهی
برای تسهیل امور بازرگانی از تاریخ اول شهریور ماه ۱۳٤٤ باجه جلالیه زیر نظر شعبه امیرآباد این بانك افتتاح و شروع بکار خواهد نمود .
الف ۳۶۰۹
بانك ملی ایران
آ ـ ۱۷۱٤٤ ۱ ـ ۲

کارپل شسته حشرات
تلمبه واشی کارپل
شرکت سهامی کیمیا کار تلفن ۶۲۱٤۹۹

در صفحات مخصوص این شماره

## یك هفته آشوب در «لس آنجلس»

در «لس آنجلس» که تاریخ آن مشحون ازهمکاریها وهماهنگی های نژادی بود . سیاهپوستان آشوبی برپا کردند که دهها نفر در آن کشته شدند و میلیونها دلار خسارت وارد آمد .

اصولا وضع سیاهان در این شهر چگونه است و گزارش محرمانه ای که چند هفته قبل از آغاز شورش تسلیم مقامات مسئول واشنگتن شده بودحاوی چه نکاتی بود .

این مسائل در رپرتاژی که در صفحه ۵ بنظر خوانندگان محترم میرسد روشن شده‌است.

نه شیر شتر
نه دیدار عرب !
انتقاد احمد احرار
صفحه ۶

## نزول و نزول خوری در تهران

نزول و نزول خواری از چه تاریخ بین جامعه بشری رواج داشته ؟ چه‌کسانی دشمن نزول خورها هستند، نزول خواری‌های مختلف ، در محلات تهران چه کسانی کار نزول خواری بعهده دارند و دهها نکته جالب و خواندنی در باره نزول و نزول خوارها درصفحه ۷

## هنرهای فراموش شده ایران در اینجا گردآمده

صفحه ۹

شش پنی
نوولی ازکاترین مانسفیلد
صفحه ۱۰

## صفحه سینمائی

هالیوود جهان را بوحشت انداخته ، ازدواج فرانك سیناترا هیجان انگیز ترین خبر سینمائی در آمریکا ، مصاحبه مطبوعاتی یول براینر و اخباری درباره فیلم جنك وصلح ، جون واین ، جین سیبرك و خودکشی یك هنرپیشه درصفحه ۱۲

از دانه تا دود

ازدانه تا دود

یك رپرتاژ جالب و خواندنی از تاریخچه دانه‌ای که کاشف قاره آمریکا آنرا کشف کرد !
صفحه ۱٤

زیبا رویان جهان را تسخیر کرده‌اند
صفحه ۱۵

گفتگوئی در باره فیلم فارسی وبحثی درباره یك شعر نو
درصفحه ۱۶

جریان روز

# برنامه‌های جدید فرهنگی

طرحی راکه وزارت فرهنگ برای تجدید نظر در تحصیلات ابتدائی ومتوسطه تهیه کرده است لابدملاحظه فرموده‌اید واز نظرات لاموعلیه فرهنگیان نیز بارپرتاز دیشب خبرنگارما مسبوق شدید.

بعقیده‌ما ، طرح وزارت فرهنگ من‌حیث‌المجموع خوب طرحی است. چه از جهت تقلیل مدت آموزش ابتدائی وچه از جهت تفکیک دوره متوسط بدو دوره سه‌ساله وچهارساله.

هدف آموزش ابتدائی امروزه با انوار سابق بکلی فرق کرده است . برای اینکه سابقا تحصیلات ابتدائی در حقیقت پایه تحصیلات متوسطه بود ولی‌امروز،هدف تحصیلات ابتدائی فقط باسواد کردن نوآموزان است و لاغیر. بهمین دلیل نیز اولا در غالب کشورهای جهان ومنجمله کشور خودمان تحصیلات ابتدائی اجباری است. ثانیا سالهای تحصیلی حتی به‌چهارسال تقلیل پیداکرده است برای اینکه باوسایل جدیدآموزش وپرورش و ابداعات تازه‌یی که بشریت برای آموختن خواندن و نوشتن بدان دست یافته ، شش سال دوره‌ایست طولانی ووقت شاگرد مدرسه در دبستان یکی دوسال ضایع میشود .

بله، اگر قرار باشد مثل روش کنونی تعلیم و تربیت ماشاگرد مدرسه‌ابتدائی بلافاصله برنامه تحصیلات متوسطه‌را شروع کند، باید حتما شش سال در مدرسه درس بخواند تامقدمات هرکدام از دروس را تاحدی‌فرا بگیرد ولی وقتی تحصیلات ابتدائی‌هدفش صرفا باسواد کردن نوآموز است در مدت چهارسال این هدف تامین میشود.

میرسیم بتحصیلات متوسطه که همواره انتقاد اساسی ما از فرهنگ « متوجه برنامه‌های این شش‌سال متوسطه بوده است . همانطور که یکی از فرهنگیان اظهار نظر کرده بود شاگرد مدرسه اصولا نمیداند برای چه منظور وارد مدرسه متوسطه میشود. بجز اینکه وقتی دوره ابتدائی راتمام کرد اگر امکان ادامه تحصیل وخیال آنرا داشته باشد میداند تعبدا باید رفت بطرف مدرسه‌متوسطه .وآنوقت هم،بمحض ورود بدوره‌متوسطه، شاگرد بادروس متعدد ومتنوعی روبرو میشود که بکلی باذهن او غریبه است. بهمین دلیل هم شما می‌بینید شاگردانی که در دوره ابتدائی جزو محصلین خوب شمرده میشدند درسالهای اول متوسطه یا دررشته‌های متعدد تجدیدی پیدا میکنند یامردود میشوند. درمدرسه متوسطه محصل فقط یک‌هدف میتواند داشته‌باشد وآنهم اخذدیپلم است . اینست که مدارس عالی ، هیچکدام دیپلم متوسطه رافی‌نفسه قبول ندارند وبرای آن ارزشی قائل نیستند. بلکه اگر دیپلمه‌متوسطه بخواهدتحصیلات خودرا همچنان ادامه بدهد باید در مسابقات ورودی یا «کنکور» مدارس عالیه شرکت کند وغالبا هم چنانکه دیده میشود فارغ‌التحصیلان متوسطه‌در کنکورکمیتشان لنگ است !

شاگرد مدرسه متوسطه ، از شش سال تحصیل در دبیرستان هیچ طرفی نمی‌بندد وبقول یکی ازفرهنگیان بعد از شش سال خواندن فیزیک ،یک فارغ‌التحصیل متوسطه حتی‌قادر نیست پیچزنک اخبار منزلش را محکم کند وبعدازشش‌سال‌مطالعه زبان شمانمیتوانید یک‌دیپلمه پیداکنید که بتواند بزبان خارجه‌سلام وتعارف کندمگر آنکه جداگانه مطالعه داشته باشد.

پس یکی از فرائض دستگاه آموزش و پرورش همین بود که برنامه تحصیلات متوسطه را موردتجدید نظر قرار دهد ودر درجه اول کاری بکند که‌این تحصیلات هدف داشته باشد و طرحی که وزارت فرهنگ بمعرض قضاوت وآراء عمومی گذارده ، بنظرما تاحد زیادی‌وافی باین مقصود است.

بااجرای طرح اخیر، تحصیلات تقسیم میشود بیک دوره سه ساله‌ویک دوره چهارساله . دوره سه‌ساله‌در حقیقت دنباله تحصیلات ابتدائی است برای آنکه‌شاگرد مدرسه بامقدمات علوم آشنا شود و ضمن این تحصیلات مافوق ابتدائی ، استعداد اومحک زده شود که آیا اصولا میتواند تحصیلات خودرا در دوره‌های عالیتر ادامه دهد و هرگاه این استعداد دارد ، ذوقش متمایل بچه رشته ایست ؟ذوق ریاضی دارد یاادبی؟ بهتر متمایل است‌یا بصنعت ؟اهل علوم نظری است یاتجربی؟!

وقتی شاگرد مدرسه این سه سال را طی کرد کارنامه او شاخص این خواهد بود که مملکت درچه قسمت ودرچه رشته ودرچه فن ودرچه هنری میتواند از وی استفاده کند واوسوق داده میشود بدوره چهارساله، که در حقیقت دوره «آکادمیک» یاتخصصی است.

آنوقت دیگر دانشگاه وسایر مدارس عالی احتیاج ندارند باینکه برای پذیرفتن شاگرد مسابقه بگذارند ودیگر این بساط که هرسال بیست هزار فارغ‌التحصیل متوسطه ، دیپلم بدست پشت دانشگاه صف‌میکشندو درکنکورهای مختلف اسم مینویسند بامیداینکه بختشان یاری کند و دریکی از کنکورهاقبول شوندتکرارنخواهد شد. بلکه ازهمان دوره اول متوسطه معلوم میشودکدام شاگرد مستعد درس خواندن است و کدام شاگردمستعد نیست. آنکه استعداد دارد دوره چهارساله راشروع میکند، آنکه‌ندارد دنبال کسب و کار میرود . دردوره دوم متوسطه نیزکه دوره تخصصی است‌میزان قابلیت‌هر شاگردی در رشته‌ای که‌تحصیل میکندمعلوم میشودوباز درپایان ایندوره‌نیز دانش‌آموزان غربال میشوند.هرکدام استعداد ادامه تحصیل در رشته‌عالی داشته باشند دنبال آن میروند. هرکدام نداشته باشند تحصیل خودرا بهمانجا ختم میکنند.

ماامیدواریم بااستفاده از نظرات وعقاید صاحبنظران، این‌طرحهای مفید تکمیل شود وانشاءالله در آتیه‌بسیار نزدیکی آن تحولی که همه انتظار آن داشته‌ایم در سربرنامه‌های فرهنگی تحقق پیدا کند.

## مجالس ترحیم و یاد بود

باکمال تاسف درگذشت ناگهانی جوان ناکام **عبدالله کریمی** را به اطلاع فامیل و آشنایان می‌رساند . مجلس ختم آن مرحوم صبح جمعه (فردا) از ساعت ۹ الی ۱۱ در مسجد خندق آبادبرگذار می‌شود .

**سیف‌الله کریمی. رضای‌حسینی. نوری‌حسینی**
آ ـ ۱۷۳۹۶

بعموم بازماندگان آنمرحوم مصیبت وارده‌را تسلیت میدهیم .

---

خانواده های : **شایان فر . ختنی . حاجیان. پادزی. مهاجرانی . فروری. زکریائی. حمصی. بزرگمهر . شاکری .صداقت . معصومی**

درگذشت نابهنگام مرحوم **اکبرآقا شایان‌فر** را به اطلاع دوستان و آشنایان واراکی های‌مقیم تهران می رسانند مجلس ترحیم‌مردانه شادروان ازساعت چهار ونیم تاشش و نیم بعد از ظهروز شنبه ۳۰ر۵ر٤٤ در مسجد یزدی واقع در خیابان مختاری روبروی کوچه یخچال و ختم زنانه در همان روزوساعت در منزل آنمرحوم‌واقع درکوچه صراف جنب مسجد مذکور پلاک‌شماره۲۵ برقرار می‌باشد .

آ ـ ۱۵۵۸۰

بعموم بازماندگان آنمرحوم مصیبت وارده‌را تسلیت میگوئیم .

---

خانواده های : **غفاری . امیر یعقوبی . (اعتماد قاجار) . گرکانی .امیر قهاری . اعتضادی. ارجمند نظاری. کوثری . معظمی .شایان. حجازی. رجائیان رضوی‌پور . مومنی . مجبی**

بانهایت تاسف درگذشت شادروان سرهنگ بازنشسته **مهندس محمد رضا غفاری** را به‌اطلاع خویشان و دوستان می رسانند مخارج مجلس ترحیم مردانه صرف امور خیریه و ختم زنانه روز جمعه ۲۹ر۵ر٤٤ در منزل مسکونی آنمرحوم واقع در جاده قدیم شمیران کوچه‌فردوسی‌شماره ۷۵ ازساعت ٤ الی ۷بعد از ظهر برگزار خواهد شد . آ ـ ۱۱۳٤۹

مصیبت وارده‌را بعموم بازماندگان‌آنمرحوم تسلیت میگوئیم .

---

باستحضار کلیه خویشان و دوستان می ـ رسانند که مراسم شب سال‌شادروان **سرهنگ ناصرعلی پهلداد** که مصادف باروزیکشنبه‌سی ویکم ماه جاری است ازساعت ٤ تا ٦بعداز ظهر در مقبره خانوادگی مرحوم امیراکرم‌درباغ‌طوطی واقع در شاه عبدالعظیم برگزارخواهد شد .

۱ ـ ۲ آ ـ ۱۱۲۳۷ **اسفندیار پهلوان**

---

**خانواده های : جهانسوزی . روشن. کامرانی. بهمنی . آموزگارفرد** با نهایت‌تاسف و تاثر درگذشت شادروان شاهزاده خانم **عزیزالملوک جهانسوزی** را به اطلاع دوستان و آشنایان می‌رساند هزینه‌ختم‌مردانه‌برحسب‌وصیت‌آنمرحومه بمصرف‌امور خیریه رسیده و ختم زنانه ازساعت ٦بعد از ظهر روز شنبه ۳۰امرداد ماه در منزل آقای علی محمد روشن واقع در خیابان ثریاکوچه خلوتی کاشی ۳۷برگزار می گردد .

**نزهت‌الملوک روشن . منوچهر جهانسوزی. وجیهه جهانسوزی. ربابه‌جهانسوزی . مریم جهانسوزی . فاطمه جهانسوزی. علی‌محمدروشن اصغر کامرانی . سروان فریبرز بهمنی . سروان نصرت‌الله آموزگار فرد**

آ ـ ۱۱۳۵۳

به خانواده های محترمی که در این ضایعه عزادارند بویژه آقای علیمحمد روشن مصیبت وارده را تسلیت میدهیم .

## سپاسگزاری

از کلیهٔ بستگان و دوستان محترم مقیم تهران و کرج و تبریز و زنوز که بمناسبت درگذشت پدرمان همدردی فرموده و موجب تسلی خاطر گردیده اند تشکر می‌نماید .

**اسماعیل زنوزی . جبرئیل زنوزی**

---

از ذوات معظم و دوستان گرامی که درتشییع جنازه و جلسه تذکر مرحوم **تیمسار سرلشگر عطاءالله علائی** با لطف و محبت وهمدردی شرکت فرموده‌بودند خانواده علائی محترما تشکرات صمیمانه خودرا بحضورشان بدینوسیله تقدیم می دارد .

**سرلشگر شعاع‌الله علائی**

## تسلیت

درگذشت آقای حاجی حسین هامیزاد رابه خانواده محترم باقرزاده و نقش تبریزی خصوصا به خانم دکترس پرنیان باقرزاده تسلیت‌میگوئیم

**منیژه غفاری . داداش نصری . مختار محمدی**

---

فوت ناگهانی جوان ناکام عبدالله (کریمی) دوست عزیزم را بخانواده محترم کریمی تسلیت می گوئیم .

**مهدی مهرپرور ـ هادی مهرپرور**

---

**خانم دکتر فرخ روپارسای ـ تیمسار سرلشگر شیرین سخن**

مصیبت وارده را به خانواده های محترم شیرین سخن وپارسای تسلیت عرض نموده‌خود را در غم شما شریک میدانیم.**سرتیپ‌شراره‌وبانو**

---

**تیمسار سرلشگر شیرین سخن**

باکمال تاسف و تاثر از طرف‌کلیه افسران دانشجویان درجه داران دانش‌آموزان‌وسربازان مرکز پیاده شیراز درگذشت شادروان والده مکرمه آن تیمسار ارجمندرا ازصمیم‌قلب‌تسلیت عرض نموده بقاء عمر و سلامت بازماندگان آنمرحوم را از درگاه یزدان پاک آرزومندم

**فرمانده مرکز پیاده سرتیپ باوندی**

---

**جناب آقای دکتر منصور نورانی**

باکمال تاسف مصیبت وارده را بجنابعالی تسلیت میگویم . **هیبت‌الله طبیب**

---

**استاد محترم جناب آقای دکتر میرعلاء**

خودرا درغم شما شریک میدانم.

**دانشجوی سال چهارم دانشکده پزشکی**
**آ ـ ۱۱۳۳۳ بهناز صمیمی.**

---

**جناب آقای دکتر یدالله گرجی دوست‌و همکار محترم**

بانهایت تاثر مصیبت وارده را تسلیت عرض‌می نمائیم .

**دکتردائی جواد. دکتررجائی. دکتر برزمهر**

---

**دوست عزیز آقای مهندس مرتضی کاغذگران**

مصیبت وارده‌را بشما صمیمانه تسلیت‌عرض نموده بقاء عمروسلامتی شمارااز خداوندخواهانیم

**مهندس مصدق زاد . مهندس کرباسیون . مهندس یراقی. مهندس پورصفا .**

آ ـ ۱۵۵۸۰

---

**تیمسار سرلشگر شیرین‌سخن**

بانهایت تاسف درگذشت بهشتی‌روان‌مادر عزیزتان را بحضور تیمسار وخانواده‌های‌محترم پارسای . فلاح . نبوی و غروی تسلیت عرض نموده ودرمصیبت وارده خودرا شریک میدانیم.

**رضائیه سرتیپ نادور و بانو**
آ ـ ۱۷۳۵۸

---

**آقایان دکترنورانی و دکتر یعقوب‌زاده‌و بانوان محترمه**

مصیبت وارده‌را تسلیت گفته بقای عمرشما وخاندان محترم را از خداوند خواستاریم .

**سازمان بانوان یهود ـ خلوتص ایران‌شعبه‌اصفهان**
آ ـ ۱۱۳۵۳

---

**جناب آقای دکتر جلال دینی**

باقلبی مملو از اندوه و تاثر مصیبت‌وارده‌را بجنابعالی و خانواده محترم تسلیت عرض‌نموده در غم شما شریک وبقای عمر و شکیبائی برایتان آرزومندم .

**حاج محمد دوکی پور**

---

**اطلاعات دختران‌وپسران روزهای دوشنبه‌منتشرمیشود**


# مهدی سهیلی تقدیم میکند:

## سرشارترین وغنی‌ترین گنج شعر پارسی یعنی:

# جلددوم‌وسوم گنجینهٔ سهیلی

## مجموعهٔ شاهکار های شاعران ایران از رودکی تاکنون

در یکهزار و دویست صفحه با چاپ نفیس وکاغذ اعلا ببهای‌پانصد ریال

**منتشرشد**

هرصاحب ذوق، بخواهدجلددوم وسوم گنجینهٔ سهیلی‌رادرمحل کار یامنزل خود خریداری‌کند بااطلاع به‌تلفن ۳۲-۳۲-۷بفاصله یکساعت، پیک مخصوص‌ماکتاب را درمحل مورد نظربه‌خریدار صاحبدل تقدیم خواهد داشت

برای شهرستانها فقط درصورت ارسال‌پول فرستاده خواهدشد

مرکزفروش : باغ صبا ایستگاه‌سلیم‌ـ ساختمان بنی‌هاشمی دفتر مهدی‌سهیلی ـ فروشگاه ASA چهارراه‌پهلوی روبروی‌بانک‌تهران و کتابفروشی‌های مهم ایران

**صندوق پستی ۲۶ ـ ۲۵ تلفن ۳۲ـ۳۲ـ۷**



# حراج

بزرگ سالیانه

# جنرال‌مد

روز سه‌شنبه دوم شهریور ماه

شروع‌میشود

کوچه برلن



# گروه‌فرهنگی سخن

باطلاع اولیای محترم دانش‌آموزان‌میرساند که‌برای ثبت‌نام فرزندان خود شخصابدفتر دبیرستانهای سخن مراجعه فرمایند .

**۱ ـ دبیرستان سخن‌پسران ـ خیابان شمیران روبروی وزارت بهداری تلفن ۷۱۹۹۳**

**۲ ـ دبیرستان سخن دختران ـ خیابان حقوقی سه‌راه آبتین تلفن۷۲۶۱۲**

۱ ـ ۳ آ ـ ۱۱۰۴۳



# کاخ کودک

کودکستان ـ دبستان در پارک مصفای ده هزار متری

# مجهزترین پانسیون

شبانه روزی درایران

باعملی‌ترین‌متد تعلیم‌وتربیت‌آمریکاازساعت۸صبح‌الی۶ بعداز ظهرآماده‌پذیرائی‌ازنونهالان شما میباشد ـ زبان انگلیسی توسط آموزگاران انگلیسی زبان در کلیه کلاسها تدریس میشود .

**حشمت‌الدوله غربی ـ خیابان کیوان محل سابق کاخ سازمان ملل متحد تلفن۴۷۱۲۸**


## آگهی دعوت مجمع عمومی فوق‌العاده

بموجب دستور اکثریت صاحبان‌سهام جلسه فوق‌العاده مجمع عمومی شرکت برای روز یکشنبه چهارم مهرماه ۱۳٤٤ دعوت میگردد .

از کلیه دارندگان سهام خواهشمند است در ساعت ۱۰ روز نامبرده درمحل‌شرکت واقع درتهران خیابان خردمند شماره۹۹ حضور بهمرسانند ویا نماینده تام‌الاختیار خودرا برای شرکت دراین جلسه معرفی نمایند .

دستور جلسه :
تغییر اساسنامه .

**مدیرعامل شرکت‌سهامی آب وبرق رضائیه**
آ ـ ۱۷۳٤٦

## آگهی شهرداری صومعه سرا

پیروآگهی شماره ۱۱۷۵۳ ـ ۲۱ر۵ر٤٤ مربوط باسفالت شهر ظرباینکه روز ۵ شهریور ٤٤ مصادف با روز جمعه میباشد لذا باکت های پیشنهادی در روز شنبه ٦ شهریور ماه باز و قرائت خواهد شد .

**شهرداری صومعه‌سرا**
آ ـ ۱۷۳۹۲ ۱


# مبداء نژادهای انسان

**تالیف : میخائیل نستورخ**

عضو آکادمی علوم شوروی ونویسنده کتاب

**«منشاءانسان»**

ترجمه : فرامرز نعیم : هوشنگ مشگین‌پور

کتاب مبداء نژادهای انسان از دیدگاه دانش انسان‌شناسی وبه‌اتکاء آخرین بررسی ها ونظریه های علمی تدوین شده‌است. دراین اثر خواننده با مفهوم صحیح نژاد های انسانی آشنامیگردد وبه نادرستی و سستی عقایدنژادپرستان پی میبرد . این کتاب برای کسانی که به‌نگاهداری کتب نفیس علاقه دارند با قطع رقعی وکاغذ سفید وتصاویر رنگین وجلد ممتاز منتشر شد .

**شرکت سهامی‌نشراندیشه ـ تهران‌خیابان شاه‌آباد تلفن۳۰۴۹۶۳**


## آگهی

**دعوت برای توافق از مودیان محترم مالیاتی حوزه دارائی شهرستان گرگان و دشت وگنبدکاوس**

باستناد قانون تسهیل وصول مالیاتها مصوب تیر ماه ۱۴۴۳ ازکلیه مودیان مالیاتهای مستقیم ( باستثناء پیشه‌وران جزء و صنعتگران دستمزدبگیر ) دعوت میشود که نسبت بمالیات سال ۱۳٤٤ ولو اینکه هنوزمورد مطالبه قرارنگرفته‌باشد ظرف مدت ۳۰ روزاز تاریخ ۱ر٦ر٤٤ درخواست کتبی توافق خودرابادارات دارائی محل تسلیم‌نموده ورسید دریافت دارندتابتوانند ازتسهیلات مقرردر قانون مزبور استفاده نمایند ضمنا مودیانی که نسبت به بقایای مالیاتی خودقبلا تقاضای توافق کرده‌اند میتوانند ازمقررات فوق‌الذکر برخوردار شوند . بدیهی‌است چنانچه تقاضای مورد بحث ظرف‌مهلت مقرر تسلیم یا توافق حاصل‌نشود پرونده‌مالیاتی مودیان به‌هیئت‌های حل اختلاف مالیاتی ارجاع خواهدشد .

**رئیس دارائی گرگان ودشت ـ فریدونفر**
آ ـ ۱۷۳٤٤

## آگهی مناقصه

شرکت سهامی آب وبرق رضائیه ساخت وتحویل هفتهزار عدد دریچه چدنی محفظه کنتور وهفتهزارعدد محفظه شیر انشعاب رامطابق نمونه‌های موجود دردفتر شرکت و برگ مشخصات با رعایت کلیه مقررات وآئین‌نامه‌های معاملات دولتی خریداری میکند

داوطلبین شرکت در مناقصه میبایست بامراجعه بدفترشرکت واقع درتهران خیابان خردمند شماره ۹۹ اوراق مشخصات را دریافت ویس‌از امضاء پیوست پیشنهاد خودکنند .

همچنین باهر پیشنهاد میبایست پنجاه هزار ریال اسناد خزانه دولتی پیوست‌شده‌باشد تا هرگاه‌برنده مناقصه از عقد قرارداد خودداری کردسپرده او بنفع شرکت ضبط گردد پیشنهاد ها بایدتا ساعت ۱۰ روز سه‌شنبه ششم مهرماه ۱۳٤٤ بدفترشرکت تحویل گردد.

شرکت‌در رد یاقبول یک‌یاکلیه پیشنهادها مختار بوده ومیتواند بیست وپنج درصد اضافه ویا کمتر جنس خریداری نماید .

**مدیرعامل شرکت سهامی آب وبرق‌رضائیه**
**مهندس سعید موسوی حجازی**

# بزرگترین حمله امریکادر ویتنام آغاز شد

## دانانك ـ ۱۸ اوت

ستاد تفنگداران امریکائی‌در ویتنام امروز اعلام کرد که تلفات سنگینی در سخت‌ترین نبرد جنك ویتنام به ویت‌کنگها وارد کرده‌است .

ژنرال «والت» فرمانده تفنگداران امریکا در ویتنام جنوبی گفت تلفات چریکها در نزدیکی «چولای» به چند صد نفر خواهد رسید ولی ما هنوز اجساد را نشمرده‌ایم . نبرد در ۹۶ کیلومتری جنوب دانانك در گرفت وهنوز ادامه دارد.

د راخبار رسمی گفته می‌شود تلفات امریکا سبك بوده، اما اخبار غیررسمی حاکی است که تلفات امریکا نیز سنگین بوده است .

### ● کنار دریای چین

محل جنك شبه جزیره ای مرکب از ۹۱ ده‌درکناردریای‌چین‌بوده‌است . ابتدا یك گروه اکتشافی امریکائی باین محل نزدیك شدند و خبر دادند که یك تیپ (در حدود ۲۰۰۰ نفر ) ویت‌کنك در این شبه جزیره‌متمرکز است . تفنگداران از دریاوباهلیکوپتر وناو های نوحیاتین به چریکها حمله بردند . یك‌ناو هواپیمابر ، دو ناوشکن ویك ناو سریع السیر نیز در ساحل موضع گرفته و بقول ژنرال والت «حداکثر استفاده را از دریا بعمل آوردند و از آتش نیروی دریائی کمك گرفتند . من تاکنون حمله ای بهتر وهماهنك تر از این ندیده بودم . »

### ● مواضع نیرومند

«والت» گفت ویت‌کنگها استحکامات نیرومندی داشتند و مواضع خودرا ماهرانه استتار کرده بودند و بطوری که گاهی تفنگداران بدون توجه از کنار آنها می گذشتند . بطوری که ۷۵ درصد تلفات ما کسانی بودندکه از عقب مورد حمله قرار گرفتند .

چریکها با تفنك و خمپاره شروع به حمله به‌تفنگداران کردندوزدوخورد بی نظیری که تاکنون در جنك ویتنام سابقه نداشته در گرفت .

### ● ۵ برابر

یك سخنگوی نیروی هوائی آمریکا گفت درسال جاری‌تا کنون ۱۵۱۴۳ چریك درائرحملات هوائی امریکا کشته شده‌اند .

از ماه فوریه تلفات چریکها دراثر این حملات ۵ برابر شده است ، زیرا از این ماه بود که جتهای تازه آمریکا به ویتنام سرازیر شدند . در ماه آوریل که‌نیروی هوائی و تفنگداران امریکا نیز وارد ویتنام شد تلفات چریك ها افزایش یافت . وی گفت تعداد تلفات از روی شمارش اجساد‌بعمل آمده است ولی گاهی شمارش دقیق مشکل است زیرا چریکها اجساد را کشان کشان با خود میبرند .

### ● ۱۰ میلیارد دلار

کمیته اعتبارات سنای آمریکا یك میلیارد وهفتصد میلیون دلار اعتبار فوری برای کمك به جنك ویتنام را تصویب کرد . یك‌سناتور آمریکائی پیش بینی کرد که‌طبق نقشه موجود جنك یکساله ویتنام ۷ تا ۱۰ میلیارد دلار برای آمریکا خرج برمیدارد . اعتبارفوری‌جنك جزو بودجه دفاعی ۴۶٫۷ میلیارد دلاری آمریکا برای سال آینده بود که بتصویب‌رسید . طبق‌بودجه امید به ادغام نیروی ذخیره گارد ملی از بین رفت زیرا کمیته‌برای هر یك بودجه جداگانه‌ای تصویب نمود .

### ● سه پایگاه جدید

منابع موثق در سایگون اعلام کردند سه پایگاه جدید موشکهای زمین ـ بهوا در ویتنام‌شمالی ودرناحیه جنوب «هانوی» نزدیك « هایفونك » ساخته شده است . بدین ترتیب اینك تعداد پایگاههای پرتاب موشکهای زمین ـ بهوا در ویتنام‌شمالی ده‌پایگاه می‌باشد .

این منابع تائید کردند سیستم دفاع ویتنام شمالی علیه هواپیما های معمولی تقویت شده و توپخانه های ضد هوائی با کالیبر زیادکه ساخت شوروی هستند در نقاط مختلف ویتنام شمالی مستقر گردیده است .

### ● تکذیب کرد

سخنگوی کاخ سفید واشنگن امروز شایعات مبنی بر اختلاف بین پرزیدنت جانسون وایزنهاور راتکذیب کرد .

اخیرا جراید امریکا خاطرنشان ساختند که ایزنهاور اظهار داشته‌است دولت او ترجیح میداد کمکهای غیر مستقیم ، از جمله مشاورین نظامی ، به ویتنام بدهد تا آنکه‌مستقیمادرجنك شرکت‌کند در حالیکه جانسون در ماههای اخیر تائید کرده است‌سیاست کنونی امریکا در ویتنام ادامه سیاست دولتهای گذشته است .

منابع موثق تائید کردند «ارتورگلدبرك» نماینده امریکا در سازمان ملل متحد از طرف جانسون به دیدار ایزنهاور رفت تا بااوپیرامون مسائل گوناگون مذاکره نماید .

(آسوشیتد پرس ـ یونایتدپرس ـ رویتر ـ خبرگزاری فرانسه )

### تصرف کردند

پلیکو ـ چریکهای ویت‌کنك فشار خود را برایالت «کونتوم» سخت تر کرده و «دالاسوت» سومین مرکز شهرستانهای این ایالت را گرفتند . حمله چریکها به این ایالت ازشروع بارانهای موسمی آغاز شد . باین ترتیب فقط یك شهرستان این ایالت در دست قوای دولتی باقیمانده است . سرنوشت دهها نفر آمریکائی‌که در دالاسوت بوده‌اند معلوم نیست .

# امروز جمینی ـ ۵ پرتاب میشود

گوردن کوپر

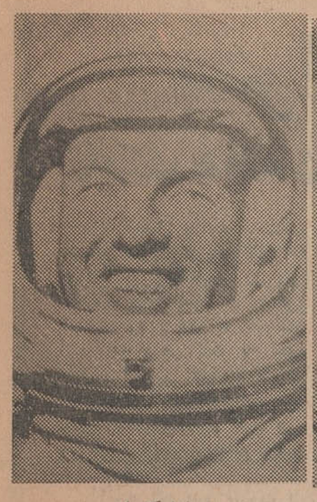

چارلز کنراد

کیپ کندی ـ مقامات پایگاه فضائی کیپ کندی اعلام کردند سفینه جمینی ـ ۵ طبق برنامه‌پیش بینی شده امروز پنجشنبه درساعت ۱۷ و سی دقیقه بوقت تهران بفضا پرتاب خواهد شد . سفینه جمینی که دو فضانورد امریکائی را مدت ۸ روز به فضا خواهدبرد هم اکنون آماده پرتاب است .

سخنگوی پایگاه کیپ کندی اعلام کرد تمام دستگاه‌های مغز الکترونیك بخوبی کار میکنند و حال چارلز کنراد و گوردن کوپر فضا نوردان بسیار رضایت بخش است و شب گذشته آرام‌خوابیدند. در آخرین معاینه پزشکی که از فضا نوردان امریکائی بعمل آمده اجازه پرواز آنها به فضا تائید شده است . یك سخنگوی پایگاه کیپ کندی گفت در برنامه‌جمینی ۵ راه رفتن فضانوردان در فضا پیش بینی نشده‌است .

**سفینه جمینی ۵ آمریکا که روز ۱۹ ماه اوت (۲۸مرداد) بادوسرنشین بفضا پرتاب خواهد شد طی گردش هشت روزه‌خود بدور زمین ازفراز کشور های مختلف از جمله ایران خواهد گذشت وآنرا میتوان در هر زمان رویت کرد . جدول ساعات پرواز آن از روی ایران درزیر ذکر شده است .**

مسیر مداری بین ۳۲ درجه‌مدار شمالی و جنوبی خواهد بود . جمینی ۵ از فراز کشورهائیکه درخارج از این کمربند مداری قرار گرفته‌اند عبور نخواهد کرد . دراین جدول‌رقم اول نماینده تعداد گردش مداری‌و رقم دوم نماینده زمان پس از پرتاب بساعت ودقیقه میباشد .

مثلا در ۱۸٫۳۵ ـ ۱۳ عدد ۱۳ نماینده دور دوازدهم و۱۸ معرف ساعت و۳۵ نماینده دقیقه از پرتاب میباشد . یعنی در دوازدهم گردش بدور زمین ۱۸٫۳۵ ساعت بعد از پرواز .

ساعت دقیق پرتاب هم بوسیله اداره علوم فضائی وهوائی آمریکاو هم در سرویس اخبار اعلام خواهد شد .

جدول عبور جمینی ـ ۵ ازفراز ایران بدین قرار است:

ایران : ۱۰ـ۱۴٫۵۸ و ۱۱ـ۱۶٫۳۲ و۱۲ ـ ۱۸٫۰۷ و ۲۴ ـ ۱۹٫۳۷ و ۲۵ـ۲۸٫۵۲ و ۲۶ـ۴۰٫۳۷ و ۲۷ـ ۴۱٫۵۹ و ۲۹ـ۶۱٫۰۸ و ۴۰ـ۶۲٫۴۱ و۴۱ـ۶۴٫۱۶ و ۴۲ـ۶۵٫۵۱ د ۵۴ـ ۸۴٫۵۶ و ۵۵ـ۸۶٫۲۹ و ۵۶ـ۸۸٫۰۳ و۶۹ ـ۱۰۸٫۴۳و ۷۰ـ ۱۱۰ و ۷۱ ـ ۱۱٫۴۹ و ۸۴ ـ ۱۳۲٫۲۵ و ۸۵ـ ۱۳۴٫۵۸و۸۶ـ ۱۳۵٫۳۱ و۹۸ـ ۱۵۴٫۴۳ و ۹۹ـ۱۵۶٫۰۴و ۱۰۰ ـ ۱۵۷٫۳۸ و ۱۰۱ ـ ۱۵۹٫۱۱ و ۱۱۳ـ ۱۷۸٫۰۷ و ۱۱۴ ـ ۱۷۹٫۳۹ و۱۱۵ـ ۱۸۱٫۱۴ و ۱۱۶ـ ۱۸۳٫۴۶

# تیراندازی وآشوب جلوه مسجد سیاهان «لس آنجلس»

لس آنجلس ـ ۱۸ اوت ـ یونایتد پرس ـ تیراندازی‌شدیدی بین پلیس و گارد ملی از یك طرف و گروهی از سیاهان‌مسلمان در جلوی یك مسجد صورت‌گرفت و آرامش مختصری را که در این شهر شورش زده بوجود آمده بود از بین برد .

پلیس گزارش داد که ۴۸ نفر در این ماجرا زخمی شده و یك اتوبوس پر از سیاهان که حامل ۵۲ نفر بود توقیف گردید . مجروحین همگی از ضربات وارده بسرشان‌زخمی شده‌اندولی‌هیچکس گلوله نخورده است .

پلیس پس از متفرق کردن سیاهان وارد مسجد شد و پرونده هائی حاکی از تعداد اعضاء سیاه پوستان مسلمان بدست‌آورد .افراد پلیس از ترس شورش‌مجددسیاهان بر پشت بام ساختمان های اطراف مسجد موضع گرفته بودند .

## خانواده ناظران سازمان ملل پایتخت کشمیر را تخلیه‌کردند

سرینا گار ـ ۱۸اوت ـ رویتر ـ زنان و فرزندان شش ناظر نظامی سازمان ملل امروز « سرینا گار» پایتخت کشمیر را که وضع آن وخیم‌تر شده ترك کردند . این عده که تعدادشان به ۱۵ نفر می‌رسید وارد راولپندی گردیدند . معمولا ناظران سازمان ملل شش ماه به شش ماه عوض میشوند . در حدود ۴۵ نفر از وابستگان‌سایر مقامات سازمان ملل هنوز در سرینا گار هستند .

یك مقام هندی‌گفت احتمال‌دارد چریك های پاکستانی در تپه های جنوب سرینا گار گروه‌بندی خود را تجدید کنند تا به «سرینا گار» حمله کرده وارد شهر شوند .این عده مورد حمله قوای هندی قرار گرفته و پراکنده به تپه های‌جنوب عقب نشستند .

### ● جنك شدید

رادیو صدای کشمیر گزارش داد که بین مجاهدین کشمیر و قوای هندی در نزدیکی « بارامولا» جنك‌شدیدی درگرفت‌ویك‌سرهنك دوم هندی و آجودان او و ۲۳نفر سرباز هندی کشته و ۱۷ نفرزخمی شدند و دو مسلسل و ۱۲ تفنك و مقادیری مهمات‌بدست مجاهدان افتاد . رادیو همچنین تقاضای « شورای انقلابی کشمیر » را از دولت و ملت پاکستان منتشر کرد که بنام انسانیت و دمکراسی از مجاهدان حمایت کنند وبه آنها برای مبارزه با استعمار هنداسلحه بدهند .

## دکتر کمال‌الدین صفوی

که برای مطالعات علمی بامریکا عزیمت نموده‌بودمراجعت وکمافی‌السابق در مطب خود از بیماران محترم پذیرائی مینماید . آ ـ ۱۱۲۳۵ ۱ـ۴

## بودجه سازمان ملل

سازمان‌ملل ـ اوتانت دبیرکل سازمان ملل بودجه ۱۱۶ میلیون دلاری سال ۱۹۶۶ سازمان ملل راکه ۸ میلیون دلار بیش از بودجه سال جاری است تسلیم کمیته اقتصادی سازمان نمود . افزایش بودجه برای رفع احتیاجات‌فعالیت‌سازمان درزمینه های اقتصادی و اجتماعی بوده است .

## کشیده خورد!

دالاس ـ مارینا اسوالد ،بیوه اسوالد متهم به‌قتل‌کندی ازدست شوهر جدید سه ماهه‌اش به‌امین صلح شهر شکایت کرد . وی سوگندخوردکه شوهرش«پورتر» به او سیلی زده و ویرا تهدید بمرك کرده است . وی‌فرزندان خود را نیز بدادگاه آورده بود و میگفت میترسد «پورتر»آسیبی به آنها برساند .

## بیتل‌ها در کانادا

تورنتو ـ سی و ششهزار تن از طرفداران بیتلها دیروز در تورنتو (کانادا) استقبال شایانی از آنها کردند . بیتلها برای دادن کنسرت به تورنتو آمده‌اند

## فستیوال ونیز

ونیز ـ سخنگوی فستیوال جهانی ونیز اعلام کرد ۲۶ فیلم برای نمایش در فستیوال جهانی ونیز تعیین گردید .

وی افزود اکثر این فیلمها از کشور های اروپائی است . چند کشور آسیائی از جمله‌ژاپن و هند نیز در فستیوال شرکت کرده‌اند .

ستارگان مشهور جهان برای شرکت در فستیوال ونیز وارد این شهر شده‌اند . شب‌گذشته رومی‌اشنایدر در میان استقبال گرمی به ونیز آمد .

## تلفات سیل

مکزیکو ـ با غرق سه کودك ایالت اوکساکا ، تعداد تلفات فاجعه سیل مکزیك به ۱۸ نفر رسید . پرزیدنت «دیاز» رئیس جمهور مکزیك فرمان داد به سیل زدگان که تعدادشان به ۴۰ هزار نفر میرسد و ۶ میلیون‌دلار خسارت دیده‌اند کمك شود .

## سرنوشت جنایتکاری

فرانکفورت ـ امروز سرنوشت چهارنفرجنایتکاران جنگی‌اردوگاه «آشویتس» که گفته میشود در «وحشتناك‌ترین قتل‌عام انسانها» شرکت کرده‌اند در دادگاه معلوم خواهد شد . محاکمه این عده ۲۰ ماه است ادامه دارد. احتمال دارد قرائت حکم محکمه یك‌روز تمام طول بکشد و شاید کیفر متهمین فردا اعلام شود .


ازامشب درسینماهای سالن امپایر ـ تاج

متروپل ـ سانترال ـ تراس نیاگارا

برای نخستین بار ماجرای خونینی‌که طی جنك دوم جهانی برای کندی رئیس جمهوری فقید امریکا رخ داد و شجاعت اوجان ده‌ها نفر را نجات بخشید، روی پرده‌سینما درخشیدن میگیرد و دنیائی را باعجاب وتحسین وامیدارد.

کندی وماجرای اقیانوس آرام

سینماسکوپ رنگی

کلیف رابرتسون

درنقش جان اف کندی رئیس جمهوری فقید امریکا

تامی ماردین ـ جیمز گریگوری

محصول: کمپانی برادران وارنر

«کندی» فقید درانتخاب هنرپیشگان و تهیه این فیلم شخصا دخالت داشته و منعدین سینما آنرا یکی از شاهکارهای جاویدان سینما قلمداد کرده‌اند .

شمی کاپور (جنگلی) ساندرا در فیلم

راج کمار

رنگی . تکنی کالر

آغاز دومین‌هفته‌نمایش

اثر موفق‌و فراموش نشدنی سینمای هند در

تراس سالن اونیورسال‌ـ میامی‌ـ ایران

تابستانی سالن سیلوانا ـ تابستانی سالن تهران

راجندرا کومار * ناندا * آشوك کومار

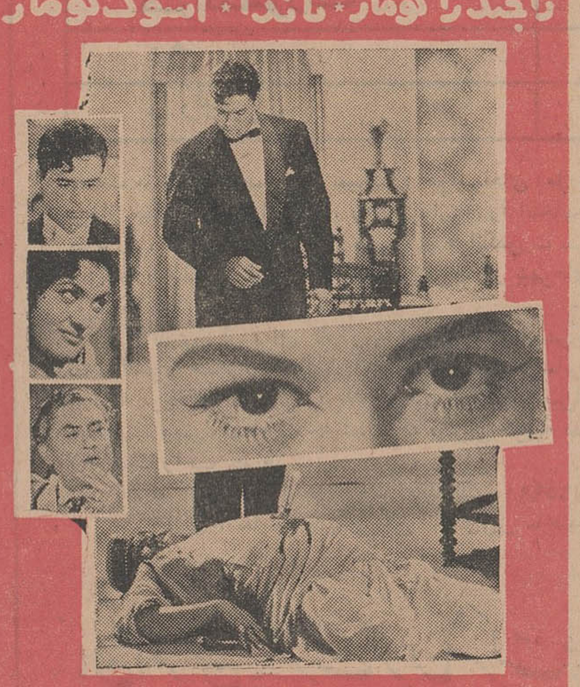

قانون دوبله بفارسی

فانتوماس را به‌بینید

ازروزچهارشنبه سوم‌شهریورماه سینما های

سالن تراس اونیورسال‌ـ ایران

میامی ـ تابستانی سالن تهران ـ تابستانی سالن سیلوانا

افتخار دارندکه فصل سینمائی امسال رابانمایش اولین و بهترین اثر سینما سکوپ سینمای هندوبرنده‌جایزه فیلمفرآغازنمایند

شاهکار جاودان «اس ـ موکرجی» بطریقه «سینماسکوپ» پرده‌سینمارا فروزان میسازد

دلیپ کمار ـ ویجنتی مالا

برندگان جایزه فیلمفر «اسکار سینمای هند» بخاطر بازی در فیلم

الیاد لا

دوبله بفارسی

تکنی کالر ـ رنگی

داغ ترین ارمغان سینمای هند سینماسکوپ

## اخبار خاورمیانه

# بحران یمن
## تایک هفته دیگر حل میشود؟

ملك فیصل پادشاه عربستان سعودی امروز تلویحا گفت که بزودی با عبدالناصر در باره مسئله یمن ملاقات و مذاکره خواهد کرد . وی به خبرنگار آسوشیتد پرس گفت به نحوه ملاقات اهمیتی نمیدهد زیرا فرمالیته و تشریفات راهم نمی دادند، بلکه آنچه مهم است حل اساسی برای مسئله‌جنگ داخلی یمن است .

روزنامه الجریده بیروت از قول‌عبدالعزیزوزیر کشورسعودی نوشت :

ملك فیصل گفته ممکن است مسئله یمن در عرض یك هفته حل شود .

ملك فیصل در باره گزارش مطبوعات بیروت در باره احتمال هجوم نیروهای‌مصری به‌عربستان سعودی گفت : گمان میکنم این گزارشها مبنی بر سوء تفاهم است و تصور نمیرو نیرو های مصری نفع و علاقه‌ای به هجوم به سرزمین ما داشته باشند .

ملك فیصل گفت مقاله اخیر الاهرام در باره‌لزوم بیرون‌آوردن قوای مصری از یمن بمنظور آمادگی برای برخورد احتمالی‌با اسرائیل بسیار منطقی و معقول بوده است و این جریان مطمئنا درکنفرانس‌سران‌عرب‌درکازابلانکا حسن اثر خواهد داشت .

وی افزود ما برخلاف ادعاهای مصر یك طرف دعوای یمن نیستیم و حتی درباره مذاکرات هواداران امام با جمهوریخواهان در طائف سئوال و تحقیقی بعمل نیاوردیم ، بلکه خود دو طرف مخاصمه بودند که طائف‌را برای مذاکره انتخاب کردند . ماما یلیم به یمن بزرگترین کمك ممکن را برای‌ساختمان‌مدارس‌وبیمارستانها و بهبود شرائط زندگی مردم بکنیم .

سفر سلال

سلال رئیس جمهوری یمن دیشب با عجله به قاهره رفت تا با ناصر در باره جنگ داخلی یمن مذاکره کند . حسن‌العمری نخست وزیر یمن نیز همراه سلال بود . سلال میخواهد قبل از آنکه ناصر به‌عربستان‌سعودی به‌ملاقات ملك‌فیصل برود با او مذاکره کند . حسن العمری در فرودگاه گفت : ما درباره آخرین جریانات یمن‌مذاکره خواهیم کرد

## حمله دیپلماسی انگلیس در خاورمیانه

امروز خبرگزاری فرانسه طی تفسیری گزارش داد دولت انگلستان در صدد آنست بزودی در خاورمیانه دست به‌یك حمله دیپلماسی بزند . برای این منظور دولت انگلستان سعی خواهد کرداختلافات خودرابامصر حل کردوبتدریج‌مناسباتش راباجهان عرب‌بهبود بخشد دیدار مژرژ تامپسون، معاون وزارت امور خارجه انگلستان از قاهره که بزودی تاریخ آن تعیین میشود ، دیدارهای دیگری از پایتخت سایر کشورهای عربی و احتمالا افریقای شمالی را بدنبال خواهد داشت. دولت کارگری انگلستان از آغاز روی کارآمدن ضمن آنکه درصدد حفظ تعهدات خود در زمینه صلح بین‌اسرائیل ودول عربی‌برآمد تلاش نمود با جمهوری متحدعربی کنار بیاید .

تاکنون ملاقاتها‌ومذاکراتی بین‌شخصیت های جمهوری متحد عربی‌ومقامات‌انگلیسی درلندن صورت گرفته است .

علاوه بر مسائل دوجانبه از جمله دادن خسارت به‌اموال ملی شده انگلستان در مصر جراید مصردر مورد عدن همچنان به‌انگلستان حمله میکنند این امر مانع بهبود مناسبات بین لندن و قاهره است. دولت انگلستان معتقد است حل مسئله یمن و بهبود مناسباتی بامصر به آن کشور اجازه میدهد مسئله‌عدم‌وفدراسیون عربستان جنوبی را حل کند .

درمورد شیخ‌نشین‌های تحت‌الحمایه انگلستان در خلیج فارس از زمانی که مناسبات انگلستان و عربستان سعودی بهبود یافته نگرانی انگلستان نسبت به آینده این شیخ‌نشینها نیز کاهش یافته است .

محافل سیاسی‌انگلستان‌معتقدند نزدیکی بین لندن و ریاض و مشکلاتی که ناصر در مناسبات خود بابعضی از کشور ها دارد عوامل موثری در تسهیل مسائل خاورمیانه خواهد بود .

انگلستان تاکنون درمورد مسئله عدن بامشکلات زیادی روبرو بوده و مصرنیز از جنك یمن بستوه آمده بدین ترتیب اینك دودولت علاقه بیشتری به مصالحه دارند .

[illegible]ان درخاورمیانه

پس از ماجرای سوئز عدم تعهد سیاسی در برابر امور این‌منطقه وافزایش‌مبادلات اقتصادی و فرهنگی بوده است .

گفته میشود عدم تعهد نظامی انگلستان بموازات خروج انگلستان از این‌منطقه از جهان‌شرایط ناپایداری‌بوجودخواهد آورد .

### سیاست شوروی در مورد قبرس

اسمعیل سویسل سخنگوی‌وزارت‌خارجه ترکیه امروز گفت :

شوروی این نکته را که مسئله قبرس باید براساس قانون اساسی آن وموافقت نامه‌های تضمینی استقلال قبرس حل‌شود پذیرفته است . وی درباره آن عبارتی از اعلامیه مشترك ترکیه ـ شوروی که مربوط به‌قبرس بود توضیح فوقرا داد. «سویسل» درباره روابط ترکیه‌وشوروی گفت : نه‌مطلبی هست که‌مارابه‌شوروی نزدیکتر کند و نه‌نکته‌ای که مارا ازآن دورتر سازد . روابط بین دوکشور عادی خواهد بود.

روزنامه ملیت چاپ ترکیه نیز نوشته است باوجود لحن خوش‌بینانه و دوستانه اعلامیه مشترك دوکشور ،این اعلامیه مطلب تازه‌ای درباره روابط ترکیه و شوروی ندارد .

مکنامارا وزیر دفاع آمریکا اعلام کرد :

## شوروی چندین هواپیمای یو-۲ امریکاراسرنگون کرد

واشنگتن ـ ۱۹ اوت ـخبرگزاری فرانسه ـ « مك‌نامارا » وزیردفاع امریکا در برابر کمیسیون دفاع مجلس سنای امریکا گفت‌درماه های‌اخیر چندین‌هواپیمای‌جاسوسی یو-۲ امریکا توسط موشك های زمین بهوای شوروی سرنگون شده‌اند .

وی افزود پیشرفت هائی که در زمینه سیستم دفاع هوائی شوروی صورت گرفته کار بمب افکن های امریکائی را جهت ورود به فضای هوائی شوروی سخت مشکل کرده است . وی از طرف دیگر گفت اگر شوروی یك بمب افکن ۱۰۰ مگاتنی بر فراز یکی از پایگاه های امریکا پرتاب کند فقط‌قسمت کوتاهی از پایگاه را ویران میکند و هرگز قادر نخواهد بود پایگاه را از کار بیاندازد .

باید خاطر نشان شود مقامات شوروی تاکنون فقط یکبار سقوط یك هواپیمای یو-۲ امریکائی رابر فراز خاك شوروی اعلام کردند و آن در مه ۱۹۶۰ بود . خلبان‌این هواپیما « پاورز » پس از سه‌سال زندان در شوروی سرانجام آزاد گردید .

اظهارات مك‌نامارا نشان‌آنست که‌شورویها‌تاکنون‌چندین‌هواپیمای یو-۲ را سرنگون کرده‌اند بدون آنکه خبر آن‌در مطبوعات شوروی پخش شود .

## روابط اندونزی ـ سنگاپور و خیم میشود

سنگاپور ـ ۱۸اوت‌ـآسوشیتد‌ـ پرس ـ منابع مطلع گفتند که پیشقراولان‌واحد های‌ارتش‌سنگاپور که قرار است در برنئو در مرز اندونزی انجام وظیفه کنند به‌صوب ماموریت خود حرکت کرده‌اند . فرماندهی خاور دور انگلیس این خبر را نه‌تائید کرد و نه تکذیب. اما منابع مطلع میگویندپیشقراولان مزبور با هواپیما های هرکولس عازم تاوا (در صباح جنوبی)شده‌اند که خطرناك ترین نقطه مرزی اندونزی ـ مالزی میباشد و درحال حاضر سربازان مالزی از آن محافظت‌میکنند .این عمل‌سنگاپور ممکن است اثر بدی بر روابط تازه‌برقرارشده اندونزی‌وسنگاپور داشته باشد .

## نخست‌وزیر جدید یونان رسماً معرفی شد

آتن ـ ۱۸ اوت‌ـ خبرگزاری‌فرانسه‌ـ کنستانتین پادشاه یونان ،«الیاس ـ تیمریموکوس» یکی‌از رهبران‌انشعابی حزب اتحادیه مرکزی (حزب طرفدار پاپاندرو) را مامورتشکیل کابینه‌جدید یونان کرد.

پس «پاپاندرو» که نفوذ زیادی در حزب اتحاد مرکزی دارد دیروز اعلام کرد هر کس دیگری جز پدرش نخست‌وزیر یونان شود با تظاهرات عمومی مردم روبرو خواهد شد.

دیروز «الیاس تیمریموکوس» و «استفان استفانوپولوس» مدت دوساعت باپادشاه یونان پیرامون‌چگونگی حل بحران سیاسی این کشور مذاکره کردند.

قبلا درآتن اعلام‌شده بود که‌پادشاه یونان استفانوپولوس را مامور تشکیل کابینه جدید یونان کرده است.

### ● حمایت کامل

«تیمریموکوس» بروزنامه نگاران گفت «استفانوپولوس» در مبارزه‌ای که بزودی ما درپارلمان خواهیم داشت از من حمایت کامل خواهد کرد. وی افزود در هفته آینده کابینه خود را به مجلس معرفی میکند واجرای‌مراسم سوگند حکومت جدید فردا صورت میگیرد.

ناظرین امور معتقدند احتمال کمی وجود دارد که «تیمریموکوس» بتواند از مجلس یونان رای اعتماد بدست آورد. تاکنون ۹۹تن از نمایندگان حزب‌رادیکال(راست)و۲۶تن‌نمایندگان طرفدار نواس (رئیس حکومت سابق یونان ) وده تن از نمایندگان منفرد تائید کرده‌اند که به «تیمریموکوس» رای اعتماد میدهند.

### ● سوابق « تیمریموکوس»

«الیاس تیمریموکوس» در ۲اوت ۱۹۰۶ درلامیاس(یونان مرکزی)بدنیا آمد وپس از گذراندن دانشکده‌حقوق واقتصاد در دانشگاه‌های پاریس وآتن وکیل دادگستری شد.

وی در سال ۱۹۳۶ که عضو حزب لیبرال بود برای نخستین بار بسمت نمایندگی مجلس‌یونان‌انتخاب‌گردید.

در دوران اشغال یونان «تیمریموکوس» فعالانه در نهضت مقاومت شرکت کرد . وی‌در سال ۱۹۴۱حزب اتحاد دموکراتیك خلق را بوجودآورد ودرسال ۱۹۶۳بعنوان نماینده‌نیروهای نهضت مقاومت ملی یونان باحکومت یونان آزاد مذاکره کرد .

در نخستین حکومت یونان پس از جنك که ریاست آن با «ژرژ پاپاندرو» بود تیمریموکوس وزیر اقتصاد ملی شد.

تیمریموکوس در سالهای ۱۹۴۵تا ۱۹۵۳ دبیر کل حزب سوسیالیست یونان بود . وی در سال ۱۹۵۸هنگامی که بسمت نمایندگی مجلس انتخاب شد باحزب (اداً) (متمایل‌به‌کمونیست) همکاری کرد «تیمریموکوس» درسال ۱۹۶۱ باهمکاری «ژرژ پاپاندرو» و «استفانوپولوس» حزب اتحاد مرکزی را تشکیل داد وی در انتخابات ۱۹۶۰ ـ ۱۹۶۳ نماینده مجلس شدو درسال ۱۹۶۳ رئیس مجلس گردید.

تیمریموکوس نایب رئیس اتحادیه بین‌المللی برای حقوق بشر است طی روزهای اخیر جراید چپ «تیمریمو ـ کوس» را متهم به خیانت به حزب اتحاد مرکزی کرده‌اند .

## جهان در چهل سال قبل

### ایران

### تقدیم لایحه یك دوازدهم

امروز لایحه اعتباریك دوازدهم‌برای مخارج امردادماه مملکتی مطابق بودجه سنه‌ماضیه از طرف رئیس کل‌مالیه تهیه و تقدیم گردید .

### خارجه

### ورود فیصل

لندن ـ ملك فیصل بعنوان ۱۰ روز گردش‌بطور غیر رسمی وارد شد نماینده اعلیحضرت اورا در ایستگاه پذیرائی کرد وبا کالسکه سلطنتی اورا به هتل‌خودبردند. ملاقات او با اعلیحضرت پادشاه‌انگلیس معلوم‌نیست.

نقل‌از اطلاعات ۲۸ امرداد ماه ۱۳۰۵


# از مسافرت های ارزان به اروپا صحبت کنیم

PAN AM

# وازشرکتی که آنرا عرضه میکند

بعنوان نمونه نرخ مسافرت‌های تفریحی رفت‌وبازگشت ۱۰تا۳۰ روزه را به چند شهر اروپا با درجهٔ صرفه‌جوئی ذیلا ملاحظه فرمائید :

| | |
|---|---|
| لندن | ۲۸۲۵۰ ریال |
| فرانکفورت | ۲۶۶۱۰ ریال |
| رم | ۲۲۲۲۰ ریال |
| پاریس | ۲۶۶۱۰ ریال |

صحبت ما باینجا خاتمه پیدا نمیکند : هواپیماهای ما هرروزه به‌مقصد اروپا پرواز میکنند . قبل از همه ، روز پروازتان را انتخاب نمائید وبعد شهر دلخواه خود را ، استانبول ـ وین ـ مونیخ ـ فرانکفورت ـ بلگراد ـ رم ـ پاریس نیس ـ بارسلن ـ لیسبن ـ لندن ویاهریك از شهرهای دیگر اروپائی‌راکه نام ببرید ما بلیط آنرا صادر میکنیم .

باری اگر برای کار و یا تفریح به‌اروپا سفر میکنید قبلا بما یابه‌یکی از آژانسهای مسافرتی‌که با پان‌آمریکن‌کار میکنند تماس بگیرید ـ درآن موقع است‌که توجه خواهید فرمود یك شرکت هواپیمائی بین‌المللی چگونه انجام‌وظیفه میکند ـ وپس‌ازآنکه متوجه شدید که بهترین طریقهٔ مسافرت‌را یافته‌اید خیالتان ازهرحیث راحت خواهد شد .

تهران خیابان شاهرضا نبش ویلا تلفن ۶۵۹۹۱

آبادان : نماینده پان‌آمریکن اسکای‌ویز ساختمان سان‌شاین تلفن ۲۵۲۷

پان آمریکن ـ مجرب‌ترین شرکت هواپیمائی جهان

پیشرو در اقیانوس اطلس پیشرو در اقیانوس کبیر پیشرو درآمریکای لاتین پیشرو به دوردنیا


## آگهی مناقصه شماره ۲۸ مورخه ۲۵ر۵ر۱۳٤٤

اداره سررشته‌داری ارتش : تعداد ۶۶۲۰۰ ثوب پلیور کرکی فرمی افرادی را از طریق مناقصه خریداری می‌نماید

۱ـداوطلبان شرکت درمناقصه باید بشرح زیر رفتار فرمایند

الف ـ برای ملاحظه نمونه و مشخصات مورد معامله بدائره خرید و پیمانهای اداره سررشته‌داری ارتش واقع در انتهای خیابان فرصت (شاهرضا) مراجعه نمایند

ب ـ برك شرائط معامله و مشخصات و همچنین نمونه قرارداد را از دائره خرید پیمانها دریافت و ذیل آنها را (باذکر عبارت قرائت شد و شرایط مربوطه مورد قبول است ) گواهی نمایند

ج ـ پیشنهاددهندگان باید پیشنهادات خودرا درسه پاکت لاك مهرشده بشرح‌ذیل تسلیم نمایند

پاکت اول محتوی سپرده‌مناقصه ـ برك شرائط و مشخصات ـ نمونه قراردادباشد

پاکت دوم محتوی قیمت پیشنهادی باشد

پاکت سوم محتوی رونوشت قیمت پیشنهادی باشد که باید قبل از مناقصه بعنوان اداره بازرسی کل ستاد بزرك ارتشتاران واقع درجاده شمیران ارسال‌ورسید دریافت‌ورسیددریافتی‌راضمیمه پاکت اول که باید باداره سررشته‌داری ارتش تسلیم شود بنمایند

د ـ پیشنهاددهندگان باید پاکات اول و دوم بشرح بالا راتاساعت ۹ صبح روز سه‌شنبه ۱۶ر۶ر۱۳٤٤ بدفتر اداره سررشته‌داری ارتش تسلیم و رسید دریافت دارند

۲ـ سپرده مناقصه بمبلغ ۷۵۰۰۰۰ ریال اسناد خزانه خواهد بود

۳ـ به‌پیشنهادات تسلیمی که پس از ساعت مقرره دراین آگهی واصل گردد و یااینکه فاقد سپرده مناقصه بوده و یاخارج ازبرك شرائط معامله مشروط و مبهم باشد بهیچوجه ترتیب اثر داده نخواهد شد

٤ـ کمیسیون مناقصه درساعت۱۰صبح روز سه‌شنبه ۱۶ر۶ر۱۳٤٤ تشکیل و پیشنهادات واصله را باز و قرائت خواهد نمود و حضور پیشنهاددهندگان درجلسه مناقصه اختیاری است

۵ـ سایر شرائط معامله دربرك شرائط و مشخصات و نمونه قرارداد قید گردیده و پیشنهاددهندگان باید بامطالعه دقیق واطلاع کامل از کلیه شرائط مربوطه پیشنهادخودرا تنظیم و تسلیم دارند

۶ـ پیشنهاددهندگان باید دارای صلاحیت معامله(بنابه‌تشخیص اداره سررشته‌داری ارتش باشند )

۷ـ پیشنهاددهندگان میتوانند برای نصف یاثلث تعداد پلیور مورد نیاز پیشنهاددهند دراین صورت سپرده مناقصه به‌نسبت نصف یاثلث سپرده اصلی (قسمت ۲این آگهی )خواهدبود

آ ـ ۱۷۳۳۸ اداره سررشته‌داری ارتش

## آگهی مزایده

سازمان جنگلبانی ایران اجرای سری دوم طرح تیرانکلی‌میانشه واقع در حوزه ثبتی مازندران را طبق مشخصات دفترچه طرح که در اداره جنگلداری سازمان موجود است برای مدت ده‌سال باتوجه بماده دوم وسوم آئین‌نامه اجرائی قانون ملی شدن جنگلها و ماده پنج قانون حفاظت‌وبهره‌برداری وآئین‌نامه معاملات‌دولتی باشرایط زیر بمزایده میگذارد

۱ـحداقل سرمایه برای اجرای طرح فوق پنج میلیون ریال (۵۰۰۰۰۰۰) می‌باشد .

۲ـ حداقل ضریب بهره‌مالکانه برای درختان مورد بهره‌برداری طرح ۸ر۵درصد هشت ونیم درصد و حداقل بهره مالکانه یك استرهیزم ۲۳ ریال تعیین میگردد

تبصره ۱ـ داوطلبان بایستی قبل از تسلیم پیشنهاد به سازمان جنگلبانی ایران (اداره بازرگانی) مراجعه و یك نسخه ازخلاصه مشخصات دفترچه طرح را بااخذ رسید دریافت و پیشنهاد خودرا باتوجه به‌مندرجات دفترچه طرح تسلیم دارند

تبصره ۲ـ داوطلبان بایستی پیش‌نویس قرارداد بهره‌برداری یکساله و دهساله طرح را که درادارہ بازرگانی سازمان موجود است مطالعه و مطلع‌باشند که در صورتیکه حائز حداکثر بهاء و برنده مزایده شناخته شدند طبق‌مندرجات قراردادهای مزبور باآنان رفتار و قرارداد منعقد خواهدشد

شرکت کنندگان در مزایده بایستی نام و نشانی محل اقامت صحیح خودرا در پیشنهاد قید و آنرا به ضمیمه ضمانت‌نامه بانکی (بدون‌قید وشرط) یااسناد خزانه بمبلغ سیصد هزار ریال بصندوق سازمان‌جنگلبانی ایران تحویل و یاوجه نقدی بحساب ٤۵۹۸ سازمان دربانك اعتبارات کشاورزی ابداع و فیش پرداخت وجه و یا رسید اسنادخزانه و ضمانت‌نامه را به‌ضمیمه پیشنهاد خود درپاکتی لاك ومهرشده بگذارند و روی پاکت بنویسند (مربوط‌به‌مزایده سری دوم طرح تیرانکلی میانشه)و منتهی تاساعت ۹ صبح روز یکشنبه ۲۱ر۶ر٤٤ بدفتر سازمان جنگلبانی ایران واقع درخیابان بلوار نبش خیابان سهیل سازمان جنگلبانی ایران تسلیم ورسید دریافت‌دارند

پیشنهادات رسیده درساعت ده صبح‌همان روز باحضور کمیسیون مربوطه‌بازو قرائت خواهدشدحضورپیشنهاددهندگان‌درجلسه‌مزایده آزاد خواهدبود .

۳ـ چنانچه حائز حداکثر مزایده باابلاغ کتبی سازمان ظرف یك‌هفته برای امضاء قرارداد حاضر نشود سپرده او بنفع دولت ضبط خواهدشد . به‌پیشنهادات فاقد سپرده‌ومشروط و یامخدوش وهمچنین به‌پیشنهاداتی که بعد از موعد مقرر برسد ترتیب اثر داده نخواهدشد

٤ـ کلیه هزینه های مربوط به‌انتشار آگهی و انعقاد قرارداد و هرنوع مالیات و مخارج وهزینه طرح ریزی و غیره بعهده‌برنده مزایده خواهدبود . سازمان جنگلبانی ایران دررد یك یاکلیه پیشنهادات مختار است الف ۳۶۹۷

رئیس سازمان جنگلبانی ایران ـ سرهنك معصومی

آ ـ ۱۷۳۳٤ ۲ـ۱

## تکمیلی برای آگهی مناقصه شماره ٥٦٤

خرید هفت قلم حبوبات مورد مناقصه شماره ٥٦٤ عبارتند از (نخود ـ لوبیاسفید ـ لوبیا قرمز ـ لوبیا چشم بلبلی ـ لپه ـ عدس ) صددرصد پاك کرده وماش بدون خاك و سنك وهمچنین زردچوبه و فلفل نکوبیده و لیمو خشك طبق نمونه های ممهوره می‌باشد. الف ۳۶۹۵

رئیس اداره کارپردازی ـ سرهنك‌افتخارزاده

آ ـ ۱۷۳۱۰ ۲ـ۱

## آگهی راه آهن دولتی ایران

راه‌آهن دولتی ایران در نظر دارد مقداری از کارهای ساختمانی مسکونی واداری ایستگاه‌های خودرا در خرمشهر و بندرشاهپور و تهران و همچنین احداث گذرگاه ها درطول نواحی راه‌آهن را از طریق مناقصه محدود بوسیله سیمانکاران درجه یك ساختمان و راهسازی طبقه‌بندی شده سازمان برنامه انجام دهد بدین‌وسیله از پیمانکاران مزبور که مایل بشرکت درمناقصه های راه‌آهن در سال جاری باشند تقاضا می‌شود که آمادگی خودرا برای شرکت درمناقصه کتبا تاآخروقت اداری روز چهارشنبه ۱۰ر۶ر٤٤ باداره کل خط و ابنیه راه‌آهن اعلام نمایند. بدیهی‌است ارسال این تقاضا از طرف پیمانکاران هیچگونه تعهدی را برای راه‌آهن ایجاب‌ننموده وراه‌آهن در انتخاب پیمانکاران برای دعوت بشرکت درمناقصه مختار خواهد بود . الف۳۶۷۶

راه‌آهن‌دولتی‌ایران

آ ـ ۱۷۳۱۶ ۲ـ۱

اطلاعات ۱۳۰۴

پنجشنبه
● ۲۸ امرداد . . . . . ۱۳۴۴
● ۲۱ ربیع‌الثانی . . . . . ۱۳۸۵
● ۱۹ اوت . . . . . ۱۹۶۵
● شماره . . . . . ۱۱۷۵۹
● سال . . . . . چهلم

## صفحات مخصوص جمعه

نه شیر شتر ...
نه دیدار عرب !
انتقاد صفحه ۶
نزول و نزول خواری در تهران
صفحه ۷
با روزنامه های بزرك جهان آشنا شویم
صفحه ۸
هنرهای فراموش شده ایران در اینجاگردآمده
صفحه ۹
شش پنی
نوول هفته صفحه ۱۰
سینما
صفحه ۱۲
از دانه تا دود
صفحه ۱۴
زیبا رویان جهان را «تسخیر» کرده‌اند
صفحه ۱۵
هنرو ادبیات معاصر
صفحه ۱۶

# یك هفته آشوب در «لس آنجلس»

منابع : مجله‌تایم ـ روزنامه دیلی‌اکسپرس

تفنگداران دریائی امریکاهنگامیکه ٤شنبه گذشته از سواحل کالیفرنیا می‌گذشتند آسمان شرقی این شهر را انباشته از گلوله گداخته یافتند، آنها که از کنار شهر می‌گذشتند از غرش مسلسل‌ها و تفنك‌ها یکه خوردند .

از فراز سالن شهر که نگاه می کردی ۱۰۰۰ نقطه را در آن واحد در حال سوختن میدیدی . ازآسمان بنظر میرسید که شهر آتش‌گرفته است . ودر زمین سربازان خیال می کردند در سایگون یا یك شهردیگر ویتنام جنوبی هستند . اما اینجا سایگون و هیچ شهر دیگر ویتنام جنوبی نبود . اینجا لس‌آنجلس یعنی شهر فرشتگان یعنی شهر امنیت و آرامش بود .

یکی از افتخارات لس‌آنجلس آنست که تاریخ آن مشحون از همکاری‌ها و هماهنگی های نژادی بوده است . با اینحال یکباره خشونت و قتل و غارت و آتش سوزی و ویران‌سازی جای آنهمه آرامش و هماهنگی و دوستی را گرفته بود . سه‌شنبه‌شب همه چیز آرام بود . سیاه و سفید زندگی عادی وروزمره خود را می گذراندند و جای هیچ نگرانی و دلواپسی نبود . اما فردای آنشب و چهارشب بعداز آن در مقابل چشمان از حدقه درآمده ۵۰۰ پلیس و۵۰۰۰ اعضای گارد ملی هرجا که دست‌داد غارت شد و هرچه که پیش آمد سوزانده و یا ویران شد .

### ● تلاش بی‌ثمر

پلیس و اعضای گارد ملی‌بیهوده تلاش میکردند که نظم را برقرار سازند . اما حوادث درجهت دیگری سیر میکردند . لحظه‌به لحظه‌دامنه شورش وسیع‌تر میشد . هر ۲۰دقیقه یك‌محله جدید آتش زده میشد و تعداد کشته‌ها و مجروحین‌مرتبا بالا میرفت تا آنکه سرانجام ۳٤ نفر کشته و ۹۰۰ نفر مجروح و نزدیك به ۳۰۰۰ بازداشت شدند و میزان خسارت وارده از ۱۵۰ میلیون دلار بالا زد . دقیقه به دقیقه از رادیوی پلیس می‌شنیدی که میگفت :

«دراینجا یك عده ۱۰۰۰ نفری جمع شده‌اند . . .

تیراندازی شروع شده‌است ...مشغول غارت مغازه ها شده‌اند . . . یك اتومبیل زرد رنك را آتش زدند ... وضع پلیس در اینجا بداست ....»

آری بزرگترین و بدترین شورش تاریخ لوس‌آنجلس و تاریخ خود امریکا روی داده بود .

***

همه‌جا جنك بود اما میدان‌اصلی جنك اردوگاه سیاهان‌بود که‌محوطه‌ای است به مساحت ۳۲ کیلومتر مربع وکانون اصلی این میدان نیز«واتس» بود . «واتس» شهری است که‌همیشه فریادش برای تجدید ساختمان و اصلاحات و مبارزه با فقر و ایجاد کار برای بیکاران بلند بوده است.

باین ترتیب دیده میشود که‌تمام شرایط برای آنکه آشوبی عظیم‌براه افتد مهیا بوده است .

دوسوم‌مردم این شهر تحصیلاتی کمتر از متوسطه دارند و یك‌هشتم آنها بیسوادند . از سال ۱۹۳۹ یعنی در طی یکربع قرن فقط ۱۳در صد خانه های اینجا تجدید ساختمان شده است و بقیه آنهادر حال‌ویرانی و فرو ریختن است

تقریبا ۳۰درصد کودکان درخانه هائی بادیوار ها و سقف های ترك خورده بدنیاآمده‌اند .

فواحش ، معتادین به مواد مخدره‌و الکلی ها در میان مردم زندگی می کنند، و در سه ماه اخیر۹۶مورد جنایت ، هتك ناموس و حمله‌وضرب و جرح گزارش شده است.

دبیرستان جردن درواتس یك‌مدرسه مختلط برای سفید ها و سیاه‌ها است ، اما عملا ۹۹ در صدشاگردان آن را سیاهها تشکیل می دهند .

در آپارتمان های کوچك‌واتس اغلب چهار یا پنج خانواده فقیر با هم یکجا زندگی می کنند و هنگامیکه پدران و مادران بکار روزانه‌مشغول میشوند کودکان بحال‌خود رها می شوند و ناچاراین کودکان وجوانها به خیابان ها سرازیر میشوند تااز «مواهب» زندگی «آزاد»وبدون کنترل بهره‌مند شوند .

لس انجلس در فاصله۲۸۸۰ کیلو متری آلاباما «ایالت نژاد پرست معروف»قرار گرفته است .

در اینجا سیاهان امریکائی می - توانند رای بدهند و هر جا که‌مایلند غذا صرف کنند یامشروب بنوشند، دراینجا هر سیاهپوست می تواند قانونا شانه به شانه هر میلیونر سفیدپوست بمالد ، اما همه اینها برای اجتناب از آشوب بزرك این هفته کافی نبوده است

### ● گزارش محرمانه

چند هفته قبل از آغاز شورش گزارش محرمانه‌ای در واشنگتن تسلیم مقامات مسئول شد که بروز فاجعه را پیشگوئی میکرد .

این گزارش در ارزیابی اوضاع و احوال و در توجه به مسائل مبتلابه سیاهان لس انجلس آنقدر صراحت بخرج‌داده بود که تنها چند نفر از عالیترین مقامات دولتی توانستندبدان دسترسی پیدا کنند .

خلاصه این گزارش چنین بود که مبارزات ده ساله نژادی به ایجاد چنان توقعات و انتظاراتی منجرشده که ارضای آنها هرگز امکان‌پذیر نخواهد بود .

در گزارش یك نکته بسیار جالب دیده می شود :

«حقیقت اینست که در مبارزه رقابت‌آمیز زندگی کنونی امریکا ، سیاهان از حقوق متساوی با رقبای خود محرومند .»

آنچه‌در بالا ذکر شد اظهار نظر یك سیاهپوست افراطی نیست و جنبه تبلیغاتی هم ندارد ، گزارشی‌است که وزارت کار امریکا تهیه کرده است

### ● ۸۰ درصد درجنوب

پیش‌ازسال ۱۹٤۰هشتاد در صد سیاهان امریکا در جنوب بودند . بعد، جنك جهانی آمد ودنبالش هم رونق عظیم اقتصادی .

از اینجا بودکه‌مهاجرت عظیم‌سیاهان از جنوب به شمال و غرب کشور آغاز شد. حالا بیشتر سیاهان‌امریکا دراین نقاط زندگی می کنند و محلات سکنی آنان معمولا بصورت اردو گاهی درآمده که اطراف آن‌را کارگران سفید پوست که دشمن سیاهان هستند احاطه کرده‌اند . واطراف محلات کارگری سفیدپوست را هم سیاه پوستان طبقه متوسط گرفته‌اند که معمولا در حومه‌زندگی میکنند، قانون هرگونه تبعیض‌نژادی رامنع میکند . اما میدانیم که‌برای بدست آوردن کار بین دو جامعه سفیدو سیاه رقابت وجود دارد و از وقتی‌که دوران رونق عظیم اقتصادی بعداز جنك پایان یافته‌سیاهان در رقابت باسفید ها با مشگلات‌متعددی روبرو می شوند و کمتر موفق به‌پیدا کردن کار می‌شوند .بدین سبب است‌که خیل بیکاران شهر را پر کرده است و بیکاری بصورت یك بیماری مزمن در آمده است .

در شهر ها در ظرف سال تا ۳۰در صدسیاهان کاملا یاقسمتی ازاوقات بیکارند در حالیکه این رقم برای سفید پوست ها ۱ر۵است .نتیجه‌اش این شده که مردسیاهپوست نتواند یك زندگی عادی رااداره ورهبری کند و ناگزیر براههای خالی از افتخار و پر از خشونت کشانده‌شود دراینجا ناچار زنان بکار می پردازند و کارشان جز رختشوئی و پرستاری واز این قبیل چه می تواند باشد ؟

### ● ۲۳ درصد مطلقه

الان در شهر سیاهان ۲۳در صدزنان کسانی هستند که از همسران خود طلاق گرفته‌اند در حالیکه این رقم برای سفید ها۹ر۷ در صد است واز هر چهار خانواده سیاه یك خانواده بی سر پرست است ، پنجاه وشش در صد کودکان سیاه باکمك موسسات خیریه زندگی‌میکنند، اما فقط ۸در صد کودکان سفید ازاین کمکها استفاده می کنند .

۲٤در صد کودکان سیاه در شهر ها نامشروع هستند در حالیکه ۳در صد سفید ها نامشروع‌اند

امااین فقر که دامنگیر سیاهان است کمترین اثری در زادو ولدآنها نداشته و گوئی آنها برای داشتن کودکان متعدد در یك مسابقه‌اسف انگیز و رقت بار شرکت کرده‌اند. هم الان‌در واشنگتن اکثریت باسیاه پوستان است . بعد هم نوبت‌شیگاگو و کلولند و دیترویت و بالتیمورمی رسد ... چنین‌اند سیاهان امریکا و عوامل اصلی ناراحتی ها وخشونت هایشان .

اما حالا دولت امریکا بکوششی‌فوق بشری‌دست زده‌است تابه سیاهان خود مواهب و مسئولیت های یك زندگی کامل را بدهد .

واین همان چیزی است که سیاهان در پی آنند .

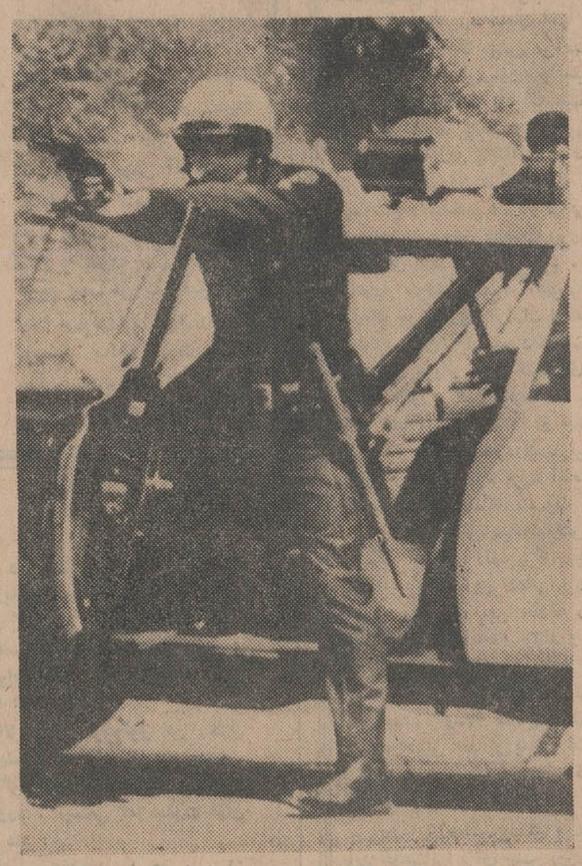

یك افسر پلیس از در اتومبیل‌خود بعنوان سه‌پایه‌ای برای هدف گیری دقیق بطرف‌شورشیان‌استفاده‌میکند. در جریان شورش «لس‌آنجلس» ۳٤نفر کشته و بیش ازسیصدنفر زخمی شدند .

سیاهان شورشی از زن و مرددستگیر و روانه زندان‌میشوند . بیش از سه‌هزار شورشی سیاه‌در جریان آشوب«لس‌آنجلس »توقیف شدند.

## تبریکات

**جناب آقای دکتر هدایتی وزیر محترم آموزش وپرورش**

خرسندیم از اینکه می‌بینیم افراد شایسته و پاکدامن‌و فعال‌چون آقای علیرضا کسائی مورد نظر آنجناب میباشند. انتصاب‌ایشان را بجنابعالی و عموم فرهنگیان ناحیه ۵ طهران تبریك‌میگوئیم.

افشاری ـ بیژن‌سلطانمراد

۱ـ۱۱۲۸۷

**جناب آقای علیرضا کسائی**

انتصاب‌بجاوشایسته جنابعالی‌رابسمت‌ریاست‌اداره‌آموزش‌وپرورش ناحیه ۵ بعموم فرهنگیان بخصوص مقام عالی وزارت صمیمانه تبریك میگوئیم.

کشاورز ـ پارسا

۱ـ۱۱۳۸۹

**جناب آقای علیرضا کسائی**

انتخاب جنابعالی بریاست اداره آموزش و پرورش ناحیه ۵نمودار توجه عمیق مقام معظم وزارت آموزش و پرورش بامر خطیرتعلیم و تربیت است . این حسن انتصاب رابعموم فرهنگیان تبریك عرض میکنم.

قاسم امینی

۱ـ۱۱۲۹۱

**جناب آقای محسن شاملو**

انتصاب شایسته شما نوید دوران تازه‌ای است که همواره‌آرزوی اصلاح طلبان بوده‌است . آغاز این دوران را به شما تبریك میگویم .

جعفرمدنی

۱ـ۱۱۲۶۹

**جناب‌آقای دکترهدایتی وزیردانشمندآموزش وپرورش**

انتصاب شایسته آقای مجدرا بریاست اداره آموزش وپرورش آبادان و همچنین انتصاب آقای کسائی را بسمت ریاست‌آموزش وپرورش ناحیه ۵ به‌آنجناب تبریك عرض مینمائیم.

سامانی ـ اسدی ـسروش محلاتی ـگلبابائی ـمساح‌ـخوشپور خمامی ـجوادی ـ مشیریان

۱ـ۱۱۳۲۱

**جناب آقای مهندس سرلك شهردار محترم‌ومعظم‌تهران**

صنف نانوا انتصاب جناب آقای مهندس لاوری را بریاست‌امور نانوایان تبریك میگویند نانوایان تهران از شهردار محبوب خود انتظار این را دارند باحمایت آقای مهندس لاوری کارنانوا تسریع گردد.

محمد ساعدی‌ـحاج‌حسن‌مختاری

آـ۱۱۲۹۹

**جناب‌آقای دکترهدایتی وزیردانشمندآموزش وپرورش**

انتصاب بجا و شایسته آقای زین‌العابدین‌محمدی گیلانی‌را که یکی‌ازصاحب‌منصبان فعال و صدیق وزارت آموزش و پرورش میباشند بسمت‌ریاست اداره‌کل بودجه صمیمانه بانجناب تبریك عرض مینمائیم.

ریاستی ـ امامی ـ غفوریان ـ جلال رضوی ـخلیل آدمی‌ـاسمعیل زاده ـمهدوی ـخزاعی ـ مروجی ـفامکار ـناصری ـعابدی

۱ـ۱۱۲۹۷

**جناب‌آقای دکترهدایتی وزیردانشمندآموزش وپرورش**

انتصاب شایسته آقای زین‌العابدین محمدی گیلانی راکه از صاحب‌منصبان بصیر و مطلع حسابداریکل میباشند بسمت‌ریاست اداره کل بودجه بانجناب تبریك عرض مینمائیم .

از طرف کارکنان اداره کل حسابداری :صرافی ـ ملکی ـناصری مصحفی ـخاتمی ـ طالقانی ـناظم‌زاده ـ صفیعی ـ گلشن ـسپاسی ذکائی ـ حسام ـعبداللهی ـمعراجی ـنادری‌ـ کیابی

آ۱۱۳۰۵

کارخانجات برادران قندچی
افتخار صنایع تولیدی کشور
جورابهای مردانه نخ مرسه ریزه وشیشه‌ای
برادران قندچی
شیك پوشان رابه تحسین واداشته است
اکز فروش : فروشگاههای درجه اول تهران وشهرستانها
تلفن کارخانه ۵۸٤۸۳

توجه کنید :
هم اکنون بیماری نیازمند خون شما است
حادثه خبر نمیکند شاید شما هم روزی محتاج خون بشوید
مرکز انتقال خون شیر و خورشید سرخ آماده است
بشما خون بدهد و یا خون شما را در اختیار نیازمندان بگذارد
خیابان ناصرخسرو ـ جنب دارالفنون
تلفن ۳۰۴۴۷۵

شرکت سهامی رادیو تلویزیون ایران
سرویس تعمیر گیرنده‌های تلویزیونی آر.سی.آ
تحت نظر متخصصین کارآزموده
مجهزترین تعمیرگاه تلویزیون ایران
تلفن ۶۱۳۴۶۶ـ۶۱۳۴۶۵
آیزنهاور ـخیابان جیحون جنب پپسی کولا

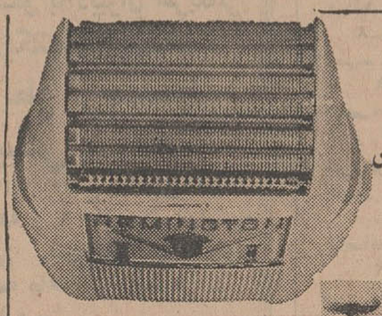

ریش تراش برقی
رمنیگتون
ارزنده‌ترین هدیه برای دوستان
مدل رولوماتیك دولوکس دارای درجه وخط زن
نماینده انحصاری شرکت رادیومینو
تهران. خیابان فردوسی شماره ۳۷٤

شمی کاپور (جنگلی) سادنا درفیلم
راج کمار
رنگی . تکنی کالر

عجله کنید!
بریدگی را با نوار طبی
تنسوپلاست بچسبانید
● گاز طبی معروف تنسوپلاست زخم را زودتر التیام میبخشد
● چون کشدار است به آسانی روی پوست قرار میگیرد
● از خونریزی و عفونت آن جلوگیری و از ورود کثافت ممانعت میکند .
هر عدد ۱ ریال

## اشتباه

احمد احرار

# نه‌شیر شتر.. نه‌دیدار عرب !

یکی گربه در خانه زال بود که پیوسته ایام ،بد حال بود روان شد بمهمانسرای امیر غلامان سلطان زدندش به‌تیر برون جست‌وخون‌از تنش‌میچکید همیگفت واز هول‌جان‌میدوید : که گر جسته‌ازدست این تیرزن من وکنج ویرانه پیر زن !

«سعدی»

رفیقی داشتم که خانه‌اش شمیران و محل کارش درشهر بود و هروقت کسی ازو احوال میپرسید مدتی از ماجراهای‌آمد و رفت روزانه خود بین شهر و شمیران شرح میداد . آنقدر گفت ونالید تارفقا اورا دوره کردند و برایش یك اتومبیل قسطی خریدند .

چندی پیش‌باین دوست‌قدیمی برخوردم. مرا از کنار خیابان سوار اتومبیل کوچکش کرد و بخانه رساند . دربین راه گفتم: فلانی ، خوب از دردسرجستی!

گفت:ای‌رفیق ،قربان‌آنروز هائی که‌پیاده‌دربرف‌وبوران‌میدویدم و ساعتها در صف اتوبوس معطل میشدم و خطر مرگ را با آن اتوبوسهای قراضه در کوچه و پس‌کوچه های یخ‌بسته هر دم روبروی خود میدیدم. دیرباداره میرسیدم ، جریمه میشدم ، شترمآبی های شوفر وشاگرد شوفر وماجراهای مخلوق‌اتوبوس سوار کلافه‌ام میکرد و همیشه یك مشت ماجرای‌شنیدنی ازین آیاب و ذهاب روزانه در چنته داشتم ، و فقط اتومبیل نداشتم ودردسر های اتومبیل داری و اتومبیل سواری را!

گفتم: برادر، اتومبیل‌داشتن که‌دیگر ناله وزاری ندارد و تازه اگرخیلی ناراحتی اتومبیلت رابفروش و جانت را خلاص‌کن.

گفت: یك عیب بزرگش‌همین است که‌آدم تا اتومبیل شخصی ندارد همیشه میتواند آرزوی‌آن را داشته باشد . اماوقتی آدم اتومبیل خرید و دستش بفرمان آشنا شدناچاراست همه‌مشکلات و عوارض آنرا تحمل کند ،اما قادر نیست که شرآنرا بکند .

اینهفته ، نامه‌ای داشتم از آقای اسماعیل اسدی که مرا بیاد ماجرای‌آن دوستو حکایت گربه سعدی انداخت .

آقای اسماعیل اسدی می‌نویسد: ازبس بامشکلات اجاره نشینی‌وخانه‌بدوشی دست‌و پنجه نرم کردیم وصدمات‌آنرا متحمل شدیم ،اخیرا بتوصیه دوستو آشنا واصرار زن‌وفرزند خانه‌ای خریدم وشدم صاحب‌خانه . اما هنوز درخانه جدید جابجا نشده بودیم که معلوم شدتوتا از اطاقهای آن‌بقول معروف کلنگی استو قابل‌سکونت نیست. پولی که‌در بساط نبود ،ناچار فرشی فروختیم ودیك وسماوری بگرو گذاشتیم تاوجهی برای ساختن دواطاق کذائی فراهم آمد . اما همینکه عمله آوردیم و صدای تیشه برخاست ، سرو کله‌مامور برزن پیداشد که باید جواز ساختمان‌بگیری. گرچه‌ساختمانی در کار نبود . اما محض اجرای امر مامور دولت ، رهسپار برزن شدم وماوقع را حکایت کردم. گفتند بهرحال‌بایدجوازساختمان بگیری وبرای‌اخذ جواز نیزابتدا باید ورقه درخواست پرکنی . چاره‌ای بجز اطاعت نبود . ورقه درخواست راگرفتم ، پرکردم‌و ارائه دادم. بعدبمن گفتند تو برو تامهندس بیاید وضعیت‌بنارا ازنزدیك‌مشاهده‌کند.خوشبختانه مهندس برزن خیلی‌زود پیداشد ونگاهی بسیار سریع به‌مجموع خانه انداخت و فورا گزارش‌خود رانوشت ورفت . من‌که شنیده بودم دراداارات کارها بکندی میگذرد ازین سرعت متعجب‌شدم وبابچه‌ها دردل میکردیم که مردم چطورحقایق را وارونه‌جلوه میدهند در حالیکه ما خودمان بچشم دیدیم چقدر زود مهندس ازطرف برزن‌یا شهرداری ناحیه آمد وچطور سریع کارخودش را تمام کرد ورفت. بادلی پرامید به‌برزن مراجعه‌کردم‌بخیال‌اینکه همان ساعت پروانه ساختمان بدستم خواهندداد . اما وقتی نوبتم رسید واحضارشدم مامور مربوط گفت پرونده شما ناقص است .گفتم چرا ؟ گفت برای اینکه نقشه‌ندارد . گفتم چه نقشه‌ای ؟گفت نقشه ساختمان ! باگردن کج رفتم پیش آقای رئیس که قربان ،بنده میخواهم سقف دوتا اطاق را عوض کنم، اینکه نقشه‌لازم ندارد . آقای رئیس هم تذکرداد‌که هیچ‌کاری بی‌نقشه نمیشود .

ناچار برگشتم‌بخانه‌و متوسل شدم‌به‌استاد بناء اوهم رفت ، معماری پیداکرد و معمار آمد نقشه کشید . اما وقتی نقشه را بردم ارائه کردم ،مامورمربوط پوزخندی زدوگفت: مردحسابی اینکه نقشه نیست . نقشه‌راباید مهندس ناظر طرح کند !

گفتم: براثره‌من‌که نمیخواهم عمارت ده‌اشکوبه بسازم ،می‌خواهم سقف گلی دوتا اطاقرا آنهم دریك‌پس کوچه تعمیر کنم. گفت بهرحال تا نقشه مهندسی نیاوری ، جواز ساختمان نمی‌دهیم. کاردولت که شوخی‌بردار نیست !

باری، درآن‌گرفتاری وبی‌پولی ناچار رفتم مهندسی پیداکردم وایشان صدوپنجاه‌تومان گرفت. برای تعمیر سقف نقشه مهندسی طرح‌کرد .نشان به‌آن نشانی‌که ازآنروز تابامروز چهار ماه می‌گذرد و هنوز پروانه ساختمان بمن نداده‌اند . تازه اگر هم بدهند دیگر فایده‌ای ندارد ، برای اینکه‌پولی در بساط‌نمانده واین سه چهار ماه ، اهل بیت بعنوان اینکه‌فعلا پول قالی‌موجود است وبعدهم‌ازبانك قرض‌خواهیم گرفت ، پول قالی را خورده‌اند از قرض بانك‌نیزخبری نیست! این نیمی از ماجرای خانه خریدن و خانه دار شدن آقای اسماعیل اسدی بود . اما از قرا رمعلوم یکبار دیگرهم‌امور مربوط بخانه جدیدالابتیاع ، ایشانرا مجبور میکند سوای مراجعات عادی‌خود برای‌گرفتن جواز ساختمان بطور فوق‌العاده ببرزن مراجعه کند .

آقای اسدی می نویسد : هنوز چند روزی از اقامت ما درین خانه نیمه ویرانه‌نگذشته بود که متوجه شدیم پشه‌و مگس وانواع حشرات عجیب وغریب بیش ازحد عادی درین منزل رفت وآمد دارند و چون در صدد تحقیق برآمدیم ، معلوم شد پشت خانه ما محلی است که در آنجا مرغو گوسفند و کبوتر وغاز نگهداری میکنند واین حشرات از یکطرف بسوی تعفن ، از طرف دیگر مربوط است به این خوك دانی . به صاحب خانه مراجعه کردیم‌که برادر ،اینجا آدم زندگی می کند .جای مرغ و گوسفند و کبوتر نیست . گفت برو شکایت کن . ماهم باعتبار آشنائی که طی این مدت با رئیس و اعضای برزن پیدا کرده‌بودیم عینا جریان رابه ایشان عرض کردیم آقای رئیس گفت : عریضه بنویس. بنده نوشتم و ذیل آن آقای رئیس دستور داد رسیدگی شود . اما در دفتر برزن به گوش خود شنیدم که یکی از مامورین‌گفت‌اینراضمیمه پرونده آن خوك دانی کنید و فهمیدم قبل‌از من هم دیگران از خوك دانی شکایت کرده‌اندوموضوع دربرزن‌سابقه‌وپرونده‌داردواگربنا بود رسیدگی شود تا بحال شده بود. برگشتم‌که موضوع را برای آقای رئیس تشریح کنم. ناگهان ایشان از کوره در رفت و فریاد زد : نگاه‌کن تو با این دوزرع نیم خانه‌ات چطور شهرداری ناحیه را منتر کرده‌ای ... اصلا اگر توباین دستگاه بدبین هستی بخود مراجعه میکنی ، بیجهت هم شکایت میکنی !

آقای اسدی اضافه می‌کند: خلاصه مطلب اینرا نوشتم‌برای کسانی که از اجاره نشینی مینالند و آرزوی خانه خریدن وخانه‌دار شدن در سر می‌پرورانند . ای برادران وای خواهران من !نه شیر شتر ، نه دیدار عرب !

حالا اجازه بفرمائید داستان شیر شتر ودیدار عرب را هم تفسیر کنم ومرخص شوم و درین شب جمعه همه شما را از خانه‌دار و خانه بدوش ، بخدا بسپارم .

نقل است که عربی باعجمی دوست بود و هروقت از بادیه بدیدن رفیق شهر نشین خود می‌آمد، مقداری شیرشتر نیز همراه می‌آورد . بطوریکه مرد عجم حسابی عاشق شیر شتر شده بود ووقتی هوس کرد که بقصد نوشیدن یك شکم سیر از شیر شتربسراغ رفیق عرب برود .

باین خیال ، کشکی وپشمی‌و پنیری آماده کرد و روانه‌بادیه شد . پس از قطع مراحل وطی منازل وتحمل مشقات فراوان، عاقبت بسیاه چادر عرب رسید. اما هنوز از رنج سفر نیاسوده بود که طوفان شن برخاست‌و خاك وشن بیابان را تاآنجاکه محل داشت بچشم وگوش و حلق او فرو کرد . بعد که طوفان‌سن‌ایستاد باران شدیدی سرگرفت و سیلی مهیب‌راه افتاد وتا صبح غرش رعد و برق‌بود که پشت عجم را می‌لرزاند .

در اینمدت هرچه عرب تعارف می‌کرد که «حاجی،شیرشتر!» عجم جواب میداد : «لاوالله»! وبالاخره شبی که با طوفان شن وباران و سیل شروع‌شده بود با فریاد راعیان و بیدار‌باش پاسداران و شیهه آسبان وزوزه شغالان به آخر رسید. تازه روشنائی صبح دمیده بود که عجم مثل‌موش آب‌کشیده، پاشنه راور کشید و باحال‌زار ونزار سوار مرکب خود شدو هی‌کرد بطرف شهر .از آن تاریخ ببعد هروقت رفیق عرب پیغام می‌داد واورا برای‌نوشیدن شیرشتر بیادیه دعوت میکرد جواب میفرستاد که نه شیر شتر ، نه دیدار عرب !

## گفتگوی تلفنی

# شهریه

صاحبان مدارس ملی اگر خاطرشان باشد از طریق گفتگوی تلفنی مردم، خیلی از آنها گله کرده‌اند وماهم بخیال اینکه درایشان موثر خواهد افتاد این گلایه‌ها را نوشته‌ایم ولی متاسفانه نه ایشان تعدیلی در شهریه‌ها دادندو نه وزارت آموزش و پرورش حساب وکتابی برای مدارس ملی وموسسات ملی فرهنگی بازکرد بهمین لحاظ چنانچه ملاحظه میفرمایند ، بازهم مردم دراین باره حرف دارند، آنهم حرفهائی از ته‌دل، منتها این تنها موردی است که حرفهائیکه از دل برمیخیزد لاجرم بدل کسی جز همان گرفتاران قضیه نمی‌نشیند !

این صحبت را د راین هفته ، پدر سه‌دانش‌آموزکه‌چند سال است دریك دبیرستان ، از همان دبیرستانهای گروهی درس میخوانند بامادرمیان گذاشت وگفت:

« بچه‌های من سالهاست که در یك‌دبیرستان ملی درس میخوانند وتابحال بهر ترتیبی بود شهریه سنگین این مدرسه راتهیه میکردیم وبه‌اقساط میپرداختیم حالا، امسال ،هیئت‌مدیره مدرسه پاراتوی یك کفش کرده‌اند که باید شهریه را تمام‌و کمال وقت نام نویسی بپردازیم ، بنده دراین‌شرایط سخت چطور میتوانم سه‌هزارتومان پول یکجا بپردازم؟ مگر من ، یك کارمند ساده چه‌گناهی کرده‌ام که ظلم میخواهد بچه‌هایم مدرسه‌حسابی بروند، چه دلیلی دارد که صاحبان وسرمایه‌داران این گروهها حاضر نیستند شهریه را اقساطی بگیرند ؟»

گفتم: والله دلیلش خیلی روشن است، متعجبم که چرا سرکارمتوجه آن نشده‌اید، شما میدانید که بانك‌ها بابت پولهائی که در حسابها خوابانده‌میشود سودمیدهند ، حساب کنید اگر فرضا دبیرستان «ایکس» هزار شاگرد باشرایطی که شما گفتید ثبت نام کند وبابت هرکدام هزارتومان نقدا وفی‌المجلس دریافت دارد مجموع دریافتی میشود، یك میلیون تومان . سود یك میلیون تومان درماه میشود. ۵هزار تومان (بانکی) ۱۵ هزار تومان (بازاری) ۲۰ هزار تومان (نزولی) حالا متوجه شدید که این پولها وشهریه‌ها را چرا یکجا وصول میکنند؟

گفت:

باتوضیحاتی که شما دادید معلوم میشود که آقایان تجارت میکنند.»

گفتم: مگر غیر از اینست ،

گفت: نه ،شماراست میگوئید.

# استعداد

من در فکر گفتگوی تلفنی خود در باره مدارس ملی بودم که خانم مـد تلفن کردند این خانم که گویا دیپلمه بودند میگفتند.

«دانشگاه ملی تا امسال برای ثبت نام دو هزارو خرده‌ای تومان میگرفت حالا اعلام کرده است که چهارهزاروخرده‌ای‌میگیرد ، بیچاره کسانیکه اجبار دارند این پولهارا بپردازند، از این وضع چنین برمی‌آیدکه تحصیلات عالی خاص طبقه پولدار شده است»

گفتم: گویا دانش آموزان بااستعداد از این قاعده مستثنی‌هستند اولا که هرکس سواد داشته باشد میتواند در کنکور دانشگاه تهران قبول شود ثانیا همین موسسات ملی هم من شنیده‌ام که نسبت‌به‌ثبت‌نام دانش‌آموزان بااستعداد تسهیلاتی فراهم میکنند.

خانم مـد جواب داد

«بنده شاگرد مدرسه بااستعداد ،اگر بیك مدرسه پولی درجه یك نروم زیردست یك دبیر خوب درس نخوانم ،کجا میتوانم با استعداد شوم؟ استعداد مثل‌یك ورقه آهن است که اگر صیقلش ندهند ، زنك میزند !

گفتم: عجب مثالی زدید، منظورتان اینست که در مدارس‌دولتی جائی برای پرورش استعدادها وجود ندارد.

گفت: منکر کلی نیستم ، ولی قبول کنید که درمدارس دولتی آنطور که باید به‌بچه‌ها نمیرسند دلیل آنهم هجوم مردم به‌مدارس ملی است.

گفتم: ماشاءاله ، من هرچه میگویم شما جوابی برای آن سر آستین دارید بنده هم برای اینکه نفربعدی‌به گفتگوی خود برسد بحث راکوتاه میکنم ودربست حرفهای شمارا قبول میکنم!

# تعجب

آقای علی حسینی که از باغ وحش بعلت زنندگی‌صحنه‌رقص و آواز گله داشت می گفت :

«بعدازدیدن باغ‌وحش و صحنه هائی که نمی بایست به‌بینم ، هوس کردیم شر جوجه کبابی حاتم ، جوجه کباب بخوریم ، سفارش لازم شد و جوجه کباب آوردند ، سالاد و ماست و خیار هم خواستیم مهیا شد ، جای شما خالی صرف شد و بخیر گذشت ولی وقتی صورت حساب آوردند ، یکه خوردم اولاکه جوجه کباب را ظرفی ۱۱تومان حساب کردند که گفتیم عیبی ندارد ولی تعجب از این کردیم که‌بابت ٦ ظرف ماست و خیار و سالادپنجاه تومان از ما پول گرفتند »

گفتم، آقای حسینی ،اینکه تعجب ندارد ، سالهای سال‌است که این قبیل گران فروشی‌های بی حساب و کتاب رایج است، کسی هم کاری بکار آنها ندارد، پریروز جوانی از هتل مرمرشکایت داشت که چرا یك فنجان قهوه ویك‌شیشه کوکاکولا را ۱۵تومان حساب کرده ، من باین جوان جواب دادم که‌شهرداری هنوز در تعیین و کنترل نرخ‌نان و گوشت مردم مانده ، چه‌برسد به قهوه و جوجه کباب و ماست‌وخیارکه‌سرکار تفننی دل بدریا زده و میل فرموده‌اید .

د ـ ذوالفقاری

## شاگرد ممتاز

علیرضا «بیژن» فرهودی فرزند آقای منصور فرهودی دانش آموز سال اول دبستان پسرانه‌ملی مهر با معدل ۱۸٫۶۱ بین بیست‌و سه نفر درسال تحصیلی جاری‌رتبه اول را حائز و دانش‌آموز ممتاز شناخته شد.

۱ـ۱۷۳۰۶

## شکار دانشمندان آلمانی

۱۹٤٤ـ۱۹٦۰

ـ٤۵ـ

امریکائی‌ها این‌دانشمندان را در مرکز اداری سابق «ورماخت» مسکن دادند .بجز آنهاچهارصد دانشمند دیگر آلمانی هم در آنجا بود .از یکایك آنها بازپرسی درازی بعمل آمد . یك کتاب بزرك با جلدسیاه که‌هنوز هم‌در آرشیوهای ارتش‌امریکا در«آلکساندریا» در (ویرجینیا) موجود است ، شرح‌صدها مصاحبه رادربردارد که حاصل‌هشت سال کارپرشور دانشمندان «رایش‌سوم» و اسراری‌را که تا روز شکست محفوظ نگهداشته بودند ، در اختیار امریکائی ها گذاشت .

● خوابی که هیتلر دید

گروه اصلی هشت نفری دانشمندان که مرکز «کومرسدورف» رادرسال ۱۹۳۳ تاسیس کرده بود، درسال ۱۹۴۷ که «پنه‌مونده» تاسیس شد به یك دسته صد نفری تبدیل شده بود. داستان‌گسترش این تشکیلات همه بتدریج تعریف شد و معلوم شد که چگونه درآغار کارهیتلر شبی درخواب دیده‌بودکه هرگزامکان نخواهدداشت بمب «و-۲» روی لندن بیفتد و تصمیم گرفته بود که دیگر از این دانشمندان پشتیبانی نکند .

در پروندهٔ بسیار بزرگی که در«گارمیش» گردآوری‌شدهمه‌چیز بدقت روشن گشت : جزئیات فنی ، مسائل علمی ، شرائط کار،طرز عمل موشك ها ، ساختمان آنها ،سیستم هدایت‌شان ، وبالاخره‌موفقیت هاوشکست‌هائی که پیش می‌آمد.ونیز در همانجا جزئیات ملاقاتی که «دورنبرگر» و «فن‌براون» و «هیتلر» را با هم مربوط ساخت روشن شد . دراین ملاقات بود که هیتلر بالاخره متقاعد شد برآنچه درخواب دیده‌بود اهمیت ندهد و تصمیم گرفت کمك موثری به «پنه‌مونده» بکند. آنگاه این پایگاه باسرعت سرسام آوری گسترش یافتو همه چیز در اختیار آن قرار گرفت :خروارها مواد اولیه گرانبها ،بهترین مهندسین و محققین و کارگرانی که مثل برده به‌آنهاسپرده می‌شدند. باوجود این بزودی درمیان نیروی زمینی ، غیر نظامیان و نیروی‌هوائی اختلافهای متعددی بروز کرد . هیملر تصمیم گرفت که«پنه‌مونده»را دراختیار خودش بگیرد . «فن‌براون» و «ریدل» و «گروتروپ»رابه‌اتهام مضحك خرابکاری به‌زندان افکند و حتی کار را بجائی رساند که ادعا کرد«فن‌براون» تصمیم داشته‌است با هواپیمای شخصی خودش به‌انگلستان پرواز کندو نقشه‌های «و-۲» را هم باخود ببرد .

«دورنبرگر» شخصا به ستادکل پیشوا رفت و باکوشش زیادی موفق شد دانشمندان را از چنگال «اس‌اس» بیرون بیاورد. اماچند ماه بعد، پس از سوء قصد بیستم ژوئیه بالاخره هیملر پیروز شدو موفق گردیدکه مرد مورد اعتماد خود «کاملر» ژنرال «اس‌اس»رابه ریاست برنامهٔ «و-۲» منصوب کند .

وقتیکه اولین موشك بطرف لندن پرواز کرد، اغلب دانشمندان ازاینکه اختراع آنها برای ویران ساختن بکار رفته است افسوس خوردند . یا اقلا این ادعائی بودکه خودشان می‌کردند .ولی‌باوجوداین افسوس ،همانشب این حادثه رابا مقادیر زیادی‌شامپانی‌جشن گرفتند !مادیگر جنك راباخته بودند و خوب احساس می‌کردند که«پنه‌مونده» آخرین هفته های عمر خود را می‌گذراند . حتی دراکتبر سال ۱۹٤٤ وقتیکه گورینك با چکمه‌های قرمز وپالتو چرم استرالیائی به‌سراغشان آمدوگفت: «و-۲» سلاح وحشتناکی است !مابابد آنرا برای اولین کنگره حزبی بعد از پایان جنك داشته باشیم !» لاف و گزاف اورا با لبخند بدبینانه‌ای استقبال کردند .

● بسوی فاتحان

بعداز جنك!...روسای «پنه‌مونده» رفته‌رفته احساس می‌کردند که باید خودشانرا برای چنین روزی آماده کنند. در ژانویه ۱۹٤۵درمزرعه متروکی یك جلسهٔ بسیار سری باهم تشکیل دادند. کسانیکه دراین جلسه حضور داشتند میدانستند که‌اگر گفتاوبه خبر شود آنهابرای چه دورهم گردآمده‌اندبدون شك جایشان درزندان ویا حتی در آن دنیا است .

موضوع بحث جلسه عبارت از این بود :آلمان درشرف‌شکست خوردن است : روسها ازشرق می‌آیند و امریکائی هااز غرب.چه‌باید کرد ؟آیاباید جنگید ، درهمانجا ماند و تسلیم روسها شد ویا خودرا تسلیم امریکائی ها کرد .

از افق صدای توپهای ارتش سرخ بگوش میرسید. لشکرنوم ارتش‌سرخ تحت فرماندهی «ژنرال‌کنستانتین» و «زکوسوفسکی»تا دم دروازه‌های «اسوینه موندم» رسیده بود و هرلحظه امکان‌داشت که‌بایك حمله تاسیسات شهرموشك سازی را تصرف کنند ... «فن‌براون» رئیس فنی «پنه‌موندم» روی میزش ده حکم مختلف را پهن کرده بود که از مقامات مختلف «ورماخت» رسیده بود . از این‌حکمها پنج تای آنهاصریحا می‌گفت که‌باید درهمانجا قهرمانانه باروسها بجنگند ، پنج‌حکم دیگر درست عکس چنین رفتاری راتوصیه می‌کرد :«فن‌براون» وپنجهزار نفرهمکار او باید فورا بارخود را ببندند، همه تاسیسات‌را پیاده کنند و بسوی غرب و به مرکز آلمان عزیمت کنند تا درآنجا بتوانند مطالعات خودرا درباره ساختمان سلاحهای انتقامی تکمیل‌کنند.

ازاین دو دستور کدامیك را باید اجرا می‌کردند ؟

دانشمندان حاضر در جلسه همه باتفاق آراء تصمیم گرفتندکه تسلیم امریکائی ها شوند. زیرا جنك عملا تمام‌شده بود ودرآلمان اشغال شده ویران بهیچوجه برای آنها امکان نداشت مطالعات خودشانرا ادامه دهند . هیچکدام قصد رفتن بسمت روسهارا نداشتند وبه‌فرانسوی‌ها و انگلیسیهاهم اعتماد نداشتند. زیرا می‌دانستند که‌جنك برای این ملتها گران تمام شده است و ممکن نیست بتوانندسرمایه های‌بزرگی صرف تحقیقات کنند .

## شش‌پنی

بقیه از صفحه ۱۰

صدای لرزان پسرش را دوباره شنید «بابا . هنوز دندانهایم را نشسته‌ام »

با این جمله مرا بخشید . اما من هرگز نمیتوانم خودرا ببخشم . هرگز ،بازباخودش حرف میزد و دشنام میداد .

«نامرد ! بیغیرت ! احمق ! وحشی ! «وناگهان یاد روزی افتاد که با «ویـکی » بازی مـیکرد و او زمین خورد و مچش در رفت . «ویکی» آنروز هم گریه نکرد. وآنوقت او این قهرمان کوچولو را شلاق زده بود .

درد دلش با خودش ادامه داشت :

« بایستی این حادثه را جبران کرد» دوباره بطرف ساختمان برگشت . از پله‌ها بالا رفت و وارد اطاق «ویکی» شد . پسر کوچولو در بسترش خوابیده بود .

در میان روشنائی ضعیف اطاق سر او باچتر زلف سیاهش روی بالش سفید بخوبی دیده میشد . کاملا آرام بود . حتی در تنهائی هم‌اشك نمی‌ریخت . «ادوارد» در را بست و به‌آن تکیه داد . چه بایستی بکند ؟ دلش میخواست جلوی تخت «ویکی» زانو بزند واز او معذرت بخواهد ، اما البته این‌کار از هیچ پدری ساخته نبود . قلبش فشرده میشد و خود را بکلی درمانده میدید . سرانجام با صدائی آهسته گفت :

«ویکی» . هنوز نخوابیده‌ای؟

ـ نه ، بابا .

«ادوارد» جلوآمد و کنار تخت پسرش نشست . «ویکی» از میان مژگانهای سیاه و بلندش او را تماشا میکرد . با صدائی ناله مانند گفت :

ـ پسر کوچولوی من . ناراحت هستی ؟

ـ نه ، بابا !

«ادوارد» دستش را جلو آورد وپنجه‌های داغ پسرش را در دستش گرفت و گفت :

«تو نبایستی درباره آنچه که اتفاق افتاددیگر فکر کنی . مرد کوچولو . ببین . دیگر همه چیز تمام شده است . فراموش شده است و هرگز تکرار نخواهد شد . میفهمی ؟

ـ بله بابا !

ـ پس حالا ، مرد کوچولوی من ،کاری که باید بکنی اینست که بلند شوی وبخندی. آنگاه خودش باکوششی خارق العاده خواست تبسمی برلب آورد ، تبسمی که معذرت ازآن میبارید . ادامه داد :

«فراموش‌کن . همه‌چیز را در باره آن واقعه فراموش کن . ای‌مرد کوچولو ... ای پسر بزرك ...

«ویکی» از جایش تکان نمیخورد . این وحشتناك بود . ادواره بلند شد وجلوی‌پنجره رفت . تاریکی باغ را فراگرفته بود . کلفت خانه از روی بند رخت های شسته را جمع کرده و آنها را چون توده‌ای سپید ، روی بازوانش انداخته بسوی عمارت می‌آمد . در آسمان بیکران ستارگان‌میدرخشیدند وبرگ‌های بلند یك درخت بزرك انگم ، که زیر ماه‌سیاه رنك بنظر می‌آمد ، تکان میخورد در حالیکه دستهایش را در جیب های شلوارش کرده و پی‌پولش میگشت ، تمامی این منظره را از زیر نظر میگذراند . بالاخره پولش را یافت و از جیب خود درآورد . از میان سکه‌ها یك سکه نوشش پنی انتخاب کرد . بسوی بستر «ویکی» بازگشت و گفت :

«بیا . پسر کوچولوی من . با این پول برای خودت یك چیز بخر» وسکه‌را روی‌بالش، کنار سر «ویکی» گذارد . اما حتی این‌سکه، یك سکه شش پنی‌تو ، میتوانست ماهیت‌آنچه را که روی داده بود تغییر دهد ؟

«پایان»


اطلاعا تدختران و پسران روز های دوشنبه منتشر میشود

## آگهی مناقصه

شهرداری حفر دوحلقه چاه عمیق را درشهرارالك در نقاطیکه دارای آبده کافی می‌باشد باشرایط زیر بمناقصه واگذار مینماید

۱ـعمق چاه یکصد متر بالوله جدار ۱۲اینچی (قطرداخلی‌فولادی‌مانسمان‌آلمانی۷ میلیمتری‌بدون‌درز)

۲ـ از سطح آب تاانتهای حفاری بایستی لوله ها۸ طرق مشبك شده و طول هر شبکه ۱۰سانتیمتر در ۶میلیمتر باشد

۳ـ شرکت کنندگان در مناقصه باید واجد شرایط فنی و دارای سوابق کار و دستگاه مجهز حفاری بوده و صلاحیت آنان مورد تائید مقامات ذیصلاحیت بوده باشد ٤ـ حمل دستگاه حفاری به محل کار ولوله‌گذاری جدار و مشبك بودن لوله جدارو همچنین آزمایش آبدهی پس از خاتمه‌حفاری بمدت ٤٨ ساعت و آزمایش پمپ بعهده برنده‌مناقصه است (حداقل آبده چاه می‌بایستی ۲۰ لیتر در ثانیه‌باشد)۵ـ شرکت کنندگان بایستی قبلا معادل ۵درصد قیمت پیشنهادی خود اسناد خزانه تهیه و ضمیمه برگ پیشنهادی خود نموده و تسلیم‌دارند

۶ـپیشنهاددهندگان باید پیشنهادات خودرا تاآخر ساعت اداری روز ۳٫۶ر٤٤ بدفتر شهرداری تسلیم و رسید دریافت دارند

۷ـ پیشنهادات واصله درساعت ۱۰ صبح روز ٤٫۶ر٤٤ در حضور اعضاء کمیسیون مربوطه باز و قرائت و حائز حداقل تعیین خواهدگردید

۸ـهزینه درج آگهی وسایر هزینه های متعلقه وهمچنین تنظیم قرارداد محضری (درصورت لزوم) بعهده برنده مناقصه خواهدبود

۹ـ سپرده نفر دوم تاتنظیم و مبادله قرارداد بانفر اول مسترد نخواهد شد و در صورتیکه برنده مناقصه حاضر به‌تنظیم قرارداد نگردد سپرده اوبنفع شهرداری ضبط و بانفر دوم قرارداد منعقدمیگردد

۱۰ـ به‌پیشنهادات مشروط و مخدوش و فاقد اوراق خزانه و همچنین به‌پیشنهاداتیکه در غیروقت مقرر برسد ترتیب اثرداده نخواهد شد و شهرداری دررد یاقبول یك یاکلیه پیشنهادات مختا راست. حضور پیشنهاددهندگان در جلسه مناقصه آزاد می‌باشد

۱۱ـ شهرداری میتواند در صورت لزوم‌باتوجه به‌آبدهی چاه معادل ۲۵ درصد کل کار را کسر و یااضافه نماید .

۱۲ـ محل چاه بانظر پیمانکار مربوطه باتوجه به‌محدوده شهر و شبکه‌لوله‌کشی‌بایستی‌درنظرگرفته شود و شهرداری دراین مورد هیچگونه مسولیتی عهده‌دار نخواهدبود . ۱۳ـبهای کل کار باین ترتیب۲۰درصد قبل‌ازشروع بکار درمقابل ضمانتنامه بانکی و شصت درصد پس از اتمام و تحویل کار و بیست درصد باقی‌مانده ششماه پس از آن پرداخت میگردد ضمنا چنانچه اشکالی درمدت ششماه اخیر از لحاظ ریزش چاه و غیره پیش آمد نمایدپیمانکار موظف برفع آن می‌باشد

۱٤ـ پیمانکار موظف است یك هفته پس ازمبادله قرارداد شروع بکار نموده وحداقل درمدت ٤۰ روز بایستی بدون نقص تحویل شود . در غیر اینصورت مشمول تاخیر روزانه یکهزار ریال از محل کار یا سپرده پیمانکار بنفع صندوق شهرداری برداشت خواهد شد

آـ۱۷۲۲٤

شهردار ارالك ـ قراگزلو

تشکیل دورهٔ جدید

کلاس های انگلیسی

عادی ـ فوری ـ عالی ـ گفتگو با دبیران آمریکائی

شامل : ترجمه ، دیکته ، انشاء ، قرائت و مکالمه زیر نظر برجسته‌ترین دبیران انگلیسی

علاوه براین ، درانجمن این کلاس ها دایر است: کمك های‌اولیه‌ـ خیاطی (٤ماهه و ۹ ماهه) ـ آرایش‌و زیبائی ، منشیگری‌ـگل‌آرائی ـشمع‌سازی‌ـآشپزی‌ـ ماشین‌نویسی (یك‌ماهه ،سه ماهه) ـ موسیقی ـ سنك دوزی ـ کاردستی

برای نامنویسی بدبیرخانه انجمن (خیابان فرصت شاهرضا ـ شماره ۷۳ ـ تلفن ٦۹۷۱۵و٤۰۲۱۱و ٦٤٤۹٦) مراجعه فرمائید . ـ۱ـ

# نزول و نزول خواری در تهران

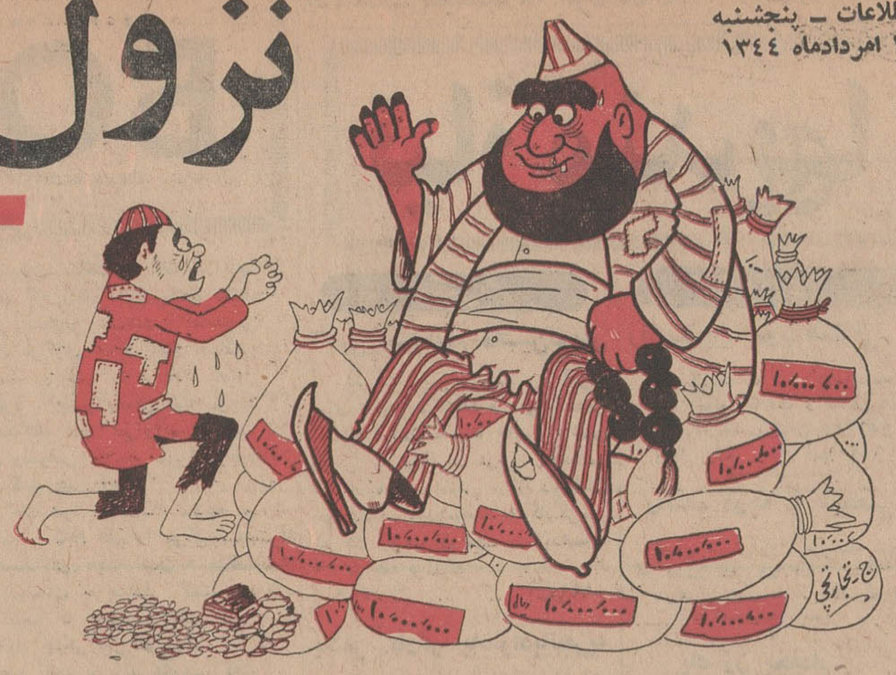

از: یدالله ذبیحیان

سیدعبدالله نژاد حسینیان آخرین قربانی «نزول»

## «شرخرها» درخشانترین چهره‌های نزول خواری در پایتخت هستند

**● عجیب ترین ورقت‌انگیز ترین پرونده های دادگستری در مورد رباخواران تشکیل شده است**

نزول و نزول خواری از چه تاریخ بین جامعه بشری رواج داشته ؟ این نکته‌ای است که به تحقیق معلوم نیست ولی قدر مسلم آنستکه قبل از آنکه فکر تشکیل بانك و بانك داری در دنیا بمرحله عمل درآید نزول وجود داشته است ، در ایران نیز قبل از تاسیس بانك ، صرافان سرشناسی وجود داشته‌اند که تحت عنوان کارگشائی با دریافت ربح مختصر بمردم پول قرض می‌داده‌اند .

**● دشمن نزول خورها**

بزرگترین دشمن نزول خورها بانك های دولتی و خصوصی هستند که با تسهیلات زیادی در مواقع لزوم گره از کار مردم میگشایند . هر قدر به تعداد بانکها افزوده میشود حلقه کار نزول خورها محدودتر میشود زیرا در کار قرض و نزول آنچه بیشتر مورد توجه مردم است ، مسئله پرداخت آن بطریق اصل وفرع واقساط است.

**● بعد از جنك دوم**

از روز های سیاه شهریور ماه ۲۰ ببعد که اوضاع کشور ما دگرگون گردید و وضع معاملات و تجارت به صورتی درآمد که قیمت اجناس مورد احتیاج مردم بعلتی رو بافزایش نهاد، این افزایش قیمتها موجب شد که عده‌ای تحت عنوان تجارت دست بکار خرید وذخیره اجناس بزنند .

کار نزول خوری از اینجا رونق بیشتری گرفت و تاجر نماها هر روز برای خرید بیشتر اجناس با پرداخت ربح دست بکار قرض شدند .

باین ترتیب کار نزول ونزول‌خوری که قبل از جنك دوم بصورت محدود و گاهی محرمانه بین مردم رواج‌داشت از سال ۱۳۲۰ برای عده‌ای بصورت کاری مشروع درآمد و آنعده ازکسانی که اندوخته نقدی داشتند کار وکاسبی خود را رها کرده ، سرگرم نزول‌خوری شدند .

**● امر خیر و پول نقد**

در حال حاضر نیز کار نزول خوری تعطیل نشده ، بلکه به صورت دسته بندی شده و قابل توجهی درآمده است ، عده‌ای از مردم تحت عنوان«امر خیر»دست بگرفتن قرض یا نزول میزنند .

برای برگزاری مجلس عقد و عروسی بصاحب پول شیرینی مختصری میدهند ، داماد بیچاره هم که برای عروسی در فشار است بدون توجه بعواقب کار حاضر میشود با نزول سنگینی پول قرض کند ، غافل از آنکه در خیابان های تهران منطقه بندی‌شده است .

خیابان پهلوی ، درحدود چهار راه پهلوی از نظر قرض دادن با نزول زیر نظر یك کارمند بازنشسته‌سرمایه دار است و هر وقت کسی ازساکنین این محل پول با نزول بخواهد بی ـ اختیار نزد او هدایت میشود .

پاطوق این نزول‌خور در یکی از کافه رستورانهای حوالی چهار راه پهلوی است ، این مرد با دریافت چك و دریافت نزول پول قرض میدهد وچون خودش اغلب عصر لبی‌تر میکند ! اغلب مشتریان وی نیز اهل مشروب هستند و بهمین جهت بیشتر ساعات بعد از ظهر این شخص در همان‌کافه رستوران صرف بحث وگفتگو پرداخت و دریافت میشود .

معاملات این شخص با نزول تومانی دهشاهی درماه و دریافت مبلغی‌اضافه چك است که در صورت عدم پرداخت ریش بیشتری از طرف در دست‌داشته باشد .

**● ارقام زیاد**

حوالی میدان فردوسی و خیابان شاهرضا از نظر قرض و نزول ونزول خوری در حوزه قدرت دو نفر است که یکی از آنها اهل اصفهان و تاجر سرمایه‌داری است که این روز ها خودش را برای کسب و تجارت خسته نمیکند و کارش دادن قرض بانزول و دریافت چك و سفته است ، این تاجر سرمایه‌دار هر موقع از روز آماده پذیرفتن مشتریان خصوصی و امتحان شده خود میباشد .

مبالغی که این شخص قرض‌میدهد اغلب بالاتر از صد هزار تومان است و بهمین جهت مشتریان مخصوص به خود دارد .

چندی قبل این نزول خور در حالیکه چند دسته چك وسفته دردست داشت در راهرو های دادگستری دیده شد و با تحقیق بیشتر معلوم گردید که حضرات قرض بگیرها ، سر آقارا هم تراشیده‌اند !

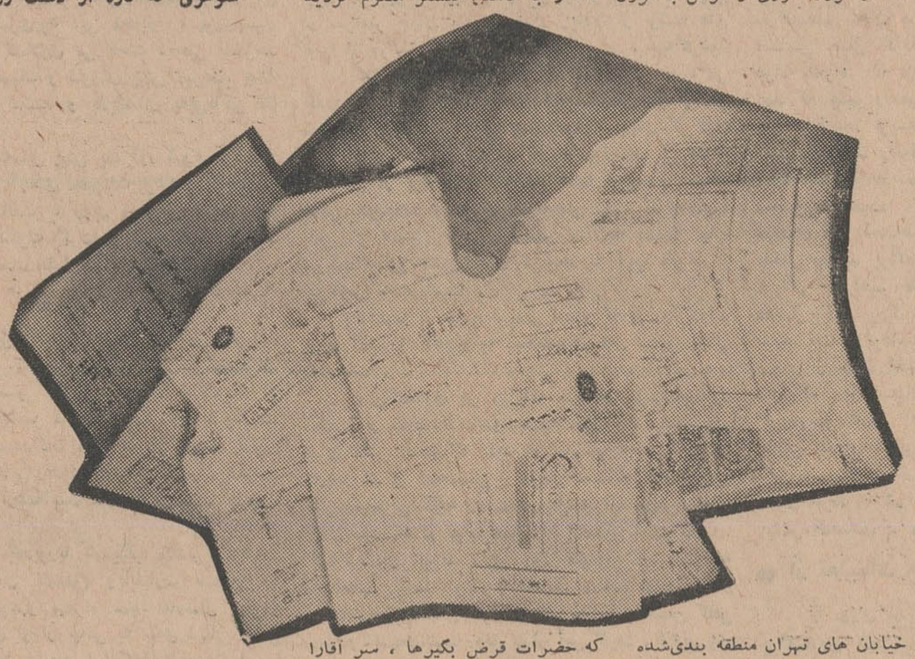

علی‌حیدریان پس از قتل‌حاجی روغنی در میدان شهر ری به دار آویخته شد .

**نتیجه پرداخت نزول از اولین روز شروع زندگی طاقت فرسا است .**

نزول دادن معمولا بین کسبه جزء بیشتر معمول است ، این دسته از کسبه برای گرداندن امور کسبی خود اغلب کسری سرمایه خود را ازطریق قرض با نزول جبران میکنند ولی‌اخیرا بانك ها با دادن وامهای صنفی و اعتبارات مخصوص تا حدی بکمك این دسته از کسبه برخاسته‌اند .

**● منطقه‌بندی شده**

کار نزول خوری و قرض با نزول

**● نزول خواران اداری**

در حال حاضر عده‌ای نزول خوار در سازمانهای ادارات هستند که از نظر کارمندان شناخته شده‌اند .

نرخ نزول این دسته بالاتر از نزول عادی است و معمولا اواسط هرماه ، کارمندانی که احتیاج بپول دارند با دادن وکالت یا قبض دستی از نزول خوار ، با نرخ تومانی دهشاهی یا بیشتر پول قرض میکنند .

موقع پرداخت حقوق نزول خواران با ارائه این قبوض یا وکالت ، حقوق کارمند بدهکار را دریافت میکنند .

**● باسند و بی سند**

معاملات نزولی در بازار به طریقه گرو گذاشتن سند مالکیت یا چك یا سفته انجام میشود ، آنها که سند مالکیت دارند ملك خود را گرو می گذارند و در هر تومان سه تا چهار شاهی درماه بابت نزول میپردازند .

صاحبان پول در مورد این قبیل معاملات معمولا تومانی۲ شاهی ازنزول را بقید احتیاط روی سند حساب می کنند تا اگر بدهکار نتوانست نزول را مرتب بپردازد و کار بشکایت‌کشید از این رهگذر ضرری نکنند

حاجی اصغر روغنی هم بدنبال نزولی کشته شد و جنازه‌اش در زیر زمین خانه قاتل دفن گردید.

اما نزول با چك و سفته شرایط مشکلتری دارد اول صاحب پول باید حتما با بدهکار سابقه آشنائی داشته باشد ، بعلاوه غیر از عین مبلغ که چك میگیرد ، یك چك یا سفته سفید با امضاء و بدون تاریخ هم از بدهکار میگیرد تا اگر پای بد حسابی بمیان آمد ریش بدهکار در دست طلبکار باشد .

**● شرخرها**

« شرخری» از این جا شروع میشود ، بدهکارچك سفید با امضاء بطلب‌کار میدهد و پس‌از چندی که روابط آنها بعلت پرداخت نزول سنگین تیره شد طلبکار چك سفید را پر کرده علیه بدهکار اقامه دعوی میکند و برای آنکه خودش مستقیم با بدهکار سر وکار نداشته باشد چك را بدیگری واگذار میکند و از اینجا پای «شرخر» بمیان می آید !

**● خرید مهریه**

نوع دیگر «شرخری» مربوط بخرید مهریه زنانی است که بعللی از شوهران خود جدا شده‌اند ، چند نفری از این «شرخر ها » با گرفتن وکالت کامل عهده‌دار وصول مهریه و نفقه زنان مطلقه میشوند (آن دسته از زنانی که نمیتوانند وکیل بگیرند یا بقوانین آشنا نیستند) «شرخر» با گرفتن‌این وکالت نامه علیه‌شوهر عرضحال میدهد وباانجام تشریفات‌قانونی شوهری که تازه از دست زن ناباب راحت شده یك مرتبه خبر میشود که علاوه بر مهریه مبالغی هم بیشتر محکومیت‌پیدا کرده و آنوقت است که حاضر بسازش و قرار تقسیط میشود، باین ترتیب «شرخری» که مثلا مهریه هزار تومانی را به ۵۰۰ تومان خریده ، پس از طرح دعوی ، صاحب مبالغی نیز بابت محکومیت شوهر میشود !

**● سفته‌وچك قاچاقچیان**

نوع دیگر از وسایل «شرخری » معاملاتی است که قاچاقچیان تریاك و هروئین بین خود معمول کرده‌اند ، یك قاچاقچی بزرك برای آنکه بشاگردان وخریداران مواد مخدره اعتمادبیشتری داشته باشد ضمن معاملات از آنها سفته یا چك سفید با امضاء میگیرد، تا چنانچه خریدار تریاك یا هروئین بد حسابی کرد بتواند از سفته وچك سفید امضای او استفاده کند .

**● تومانی ۲تاسه ریال**

وقتی بدهکار نزولی توانست از چنك نزول خوار بی انصاف نجات‌پیدا کند تازه هیچ بعید نیست که چندی بعد سروکارش با«شرخر» بیفتد زیرا نزول خوار ها هر چند ماه یکبار اسنادی را که از بدهکاران جزئی خود بصورت چك یا سفته دارند ، جمع آوری کرده و با احتساب تومانی ۲ تا سه ریال این اسناد را در اختیار «شرخر»ها میگذارند و «شرخر» که در حقیقت موجودی پلید تر و کثیف‌تر از نزول خواران حرفه‌ای است باتهیه این قبیل اسناد بطرح شکایت علیه بدهکار بد بخت مبادرت میکند و باین ترتیب بدهکار ناچار است با او از در توافق درآید .

بقیه در صفحه ۸

CINERAMA
آغازسومین هفته نمایش
عجایب هفتگانه بطریقه
سینه‌راما

عجایب هفتگانه
رنگی ـ تکنی کالر
استروفونیك ۷ باندی
در سالن سینما آتلانتیک
همه‌روزه‌دفتر سینما باتلفن‌های ۶۲۷۱۷۱ ـ ۶۲۷۷۷۹ ـ ۶۲۷۷۸۰ برای رزرو بلیط‌آماده است

## جدول مخصوص شب جمعه

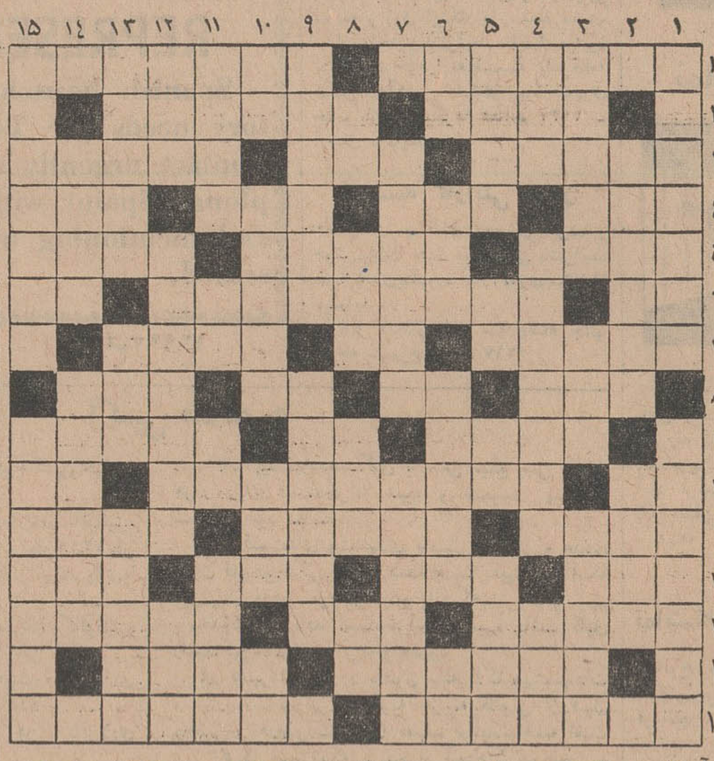

افقی :

۱ـ از کشور های افریقائی که درسالهای اخیر نامش بسیار بر زبانها بوده است ـ مشورت خواستن ۲ ـ ملانصرالدین روی طناب پهن کرده بود ـ دلداده به دیدن دلدار دارد ۳ـ مقدمه لشگر راگویند ـ یك حرف کم داشت‌و گرنه برای گوشهای سنگین خوب بود ! ـ حالا موسم سبز آن است ٤ـ روی روشن جهان ـ ازشهرهای آمریکای‌جنوبی ـ قسمت ـ اگر حالش پریشان‌نبود پشتش خمیده بود ۵ـ شهری در اروپا ـ از کتابهای آندره‌موروآکه بفارسی ترجمه شده است ـ آهنك بسیار معروفی از استمهانا ٦ـ پایه و اساس ـ دو دلداده معروف ـ واحد سطح۷ ـ بسته ـ برای دشمنان پرروغن ترمی‌پزند !ـ بمعنی با اطلاع نیزآمده‌است ۸ـ کشتی جنگی ـ از آفات محصول‌و خانم ! ـ سنك ریزه ـ سلسله‌ای از سلاطین قدیم ایران ۹ـ مطرب بوسیله او برای دوستان هندی خود سلام فرستاده بود ـ خوب عامیانه ـ در گوش خران اثر ندارد ۱۰ـ بالانشین ـ هردو از لوازم آرایش‌قدیم برای‌چشم وابرو بود ـ حرف نفی ۱۱ـ به‌همدیگر سوده شدن ـ پریشان حال ـ در اصفهان شش کیلو است ۱۲ ـ آنچه از روزنامه می‌خواهند ـ از سبزیهای خوراکی ـ دوستی ـ جایش برسراست ـ باوجود این گاهی در جیب هم می گذارند ۱۳ـ خوشبخت ـ ازپایتختهای آسیا ـ جویای نام آمده است ۱٤ـ از معروفترین آثار سراینده‌ادیسه ـ برکت جستن ۱۵ـ چادر شب بزرك راگویند ـ اوضاع پریشان !

عمودی : ۱ـ بوسیله آن نیزپیش گوئی می‌کنند ـ بیرون آوردن از اعماق خاك ۲ ـ منطقه خوش‌آب و هوائی نزدیك تهران ـ از گویندگان نوپردازفرانسه۳ـ فیلم‌جالبی که‌چندی پیش نمایش دادند ـ حرف عصای وارونه ـ معمولا جنس نامرغوب‌چنین است ٤ـ دنبال کشت می‌آید ـ خواهش دل هوسباز ـ ریشه ۵ـ از دانشگاههای معروف و بزرك‌اسلامی ـ ضمیراشاره ـ از اقسام خاك ـ زن میشی‌چشم‌رامی گویند ٦ـ پول‌خارجی ـ اول ـ فلز میزان‌الحراره ـ همان است که برسر ستون نیز نشسته‌است ۷ـ معمولا آدمهای کند فهم را به آنجانسبت میدادند ـ باآنکه‌خودش هشت پادارد در اینجا یك پای‌اضافی هم پیدا کرده‌است ! ۸ـ مادر ـ از توابع مازندران ـ ترس ـ رنج‌وزحمت ۹ـ وقتی لاله‌بیشتر رواج‌داشت طبعا اینهم بیشتر فرومیریخت ـ درمسجد دنبالش بگردید ۱۰ ـ عدد عربی ـ با اجازه ـ گرو ـ لنگه ۱۱ـ ازبازیچه های انگشتی ـ راه‌بی‌پایان ـ دریا ـ معمولا همراه گل می‌آید وخود گلی است ۱۲ ـ نویسنده معروف وشوخ طبع ایرلندی ـ از اقسام ماهی‌که معمولا قیافه‌اش بخاطر شباهتش به دیگری چندان دلپذیر نیست ـ روضه رضوان ۱۳ـ روی آوردن ـ از ابزار کشاورزی ـ منازعه و مبارزه۱٤ـ ازهمه‌شب‌ها سیاهتر و درازتر است ـ حرف را از زبانی به زبان دیگربر میگرداند ۱۵ـ طرفداری ـ قاتق

### حل جدول شماره ۳۰۲۵

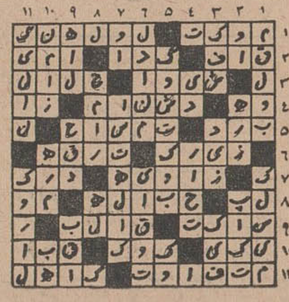

پمادسولفامیسین

شمی کاپور (جنگلی) سادنا درفیلم
راج کمار
رنگی . تکنی کالر

باجراید بزرگ جهان آشنا شویم

# بوربا

ПРОЛЕТЕРИ СВИХ ЗЕМАЉА, УЈЕДИНИТЕ СЕ!

БОРБА

ОРГАН СОЦИЈАЛИСТИЧКОГ САВЕЗА РАДНОГ НАРОДА ЈУГОСЛАВИЈЕ

تهیه‌و تنظیم :دکترحمیدنطقی

در میان جراید اروپای شرقی ، ازنظر کسی که‌به مطبوعات اروپائی عادت دارد ، روزنامه‌ئی که خواندنی تر ازهمه است در یوگسلاوی منتشرمیشود و«بوربا» نام دارد .

بوربا دربارهٔ‌ی دنیای آنسوی مرزهای اروپای شرقی خبر و اطلاعات کاملی دربردارد ، پنجره‌ی‌باز است بسوی غرب

شیوه‌ی نگارش خبر ، بخصوص رویدادهای خارج جالب وزنده است ، بامقایسه بادیگران حوادث رابیطرفانه‌تر شرح میدهد .

درانتخاب حروف چاپ و طرز صفحه بندی آن ذوق وسلیقه‌ی فراوان بکار می‌رود . صفحه های مربوط به خبر های داخلی بیشتر مصروف شرح فعالیت های اقتصادی است ، منتهی باذکر مثال‌وموارد خاص مسائل ، بطوریکه دقت و توجه خواننده را بخود بکشد ، نه مشتی آمارو طرحها و میزان‌تولیدات

برای کسانیکه اطلاع‌زیاد از سازمان های اداری وحزبی یوگسلاوی ندارند شاید دشوار باشد که‌بفهمند «بوربا» بوسیله‌چه‌ارگانهائی منتشر می‌شود و وضع رسمی آن چگونه است ؟اکنون دیگر «بوربا»ارگان رسمی حزب کمونیست یوگسلاوی نیست، این‌روزنامه اینك سخنگوی اتحاد سوسیالیست‌هاست . معنی‌این تغییر از نظر شخص سوم اینست که مجال بحث بیشتر بدست آمده و در رژیمی که نوشته ها رابدون کنترل منتشر نمی کنند با این فورمول جدید امکان طرح نظریات موافق و مخالف حاصل شده‌است .

گرچه تعیین حد فاصل نظریات خصوصی و رسمی آسان نیست ، و معلوم نیست که مطالب‌درج شده‌تاچه حد منعکس کننده‌ی‌عقاید دولتی است‌و آیا موافقت باچاپ مقاله‌ئی خود دلیل تائید آن نیست ؟ در هر صورت هنگامیکه بحثی درمی گیرد نظرات‌موافق و مخالف فراوان درباره‌ی آن مطرح‌میشود و بهرحال نتیجه‌ایست که خبر ها از صورت کسالت آور معمولی‌در می‌آید و هرکسی به اتخاذ روشی والتزام دسته‌ئی تشویق میگردد .

## ● دوران پرشور وشر

«بوربا» چهل وسه سال پیش ، درآغاز قرن ما، که آغاز کشمکش های سیاسی عظیم بود، بعنوان نشریه‌ی مبارز سیاسی بوجود آمد .

بظاهر روزنامه‌ی مستقلی می‌نمود و لکن در حقیقت محمل افکارحزب کمونیست یوگسلاوی بودکه‌در آن تاریخ غیر قانونی اعلان شده بود. معنی کلمه‌ی بوربا «مبارزه» است، هفت سال نخست انتشار آن دوران پرشور و شری‌بود .بی محابا‌و باتهوری‌بسیار برژیم امروزی یوگسلاوی می تاخت ، حتی تاسرحد تحریك مردم به عصیان و شورش پیش میرفت. جنك دائمی با سانسور داشت و بدینسان به‌بی‌باکی نام آور شد ...

از چهل و سه‌سال پیش یاد آور شویم : درآن هنگام‌بوربا پرچمدار آزادی مطبوعات بود ،می گفت که روزنامه‌ئی‌بدلیل مخالفت با رژیم و روش سیاسی‌روز نباید محکوم به سکوت گردد و شایسته نیست که تنها به موافقین فرصت اظهارنظر داده‌شود ...

## ● جای اداره ، نامعلوم

درهفتسال اول (که پس ازآن رشته‌ی‌زندگی‌اش را موقتا گسیخته ، نویسندگان آن روشنفکران دست چپی مفرط شهر زاگرب بودند. هنگامیکه در ژانویه‌ی ۱۹۳۹، ششمین قانون بر سر آن فرودآمد، این بار همه‌ی نویسندگان آن گرفتار پنجه‌ی قانون شدند وهر کدام مدتی زندانی گشتند .درمیان آنهانام «پریکا» معروفتر ازهمه‌است ، وی ازابتدا، بابوربا همکاری داشت .

دوازده سال بعدبوربا باردیگر منتشر گردید.

جای‌اداره آن نامعلوم ویابعبارت صحیح تر متحرك و متغیر بود و بهمراه ستاد مارشال تیتو و دسته‌ی پارتیزانهای او از تپه‌ئی به تپه‌ی دیگر منتقل می‌شد . در ۱۹٤٤ ، بعد ازآنکه‌آلمانیهابلگراد را ترك کردند، بوربا در آن‌شهر مستقر گشت وروزنامه‌ی رسمی حزب فرمانروای امروزی یعنی کمونیست ها گردید و بدین ترتیب باقدرت ترین و ممتازترین روزنامه‌ی بعد از جنك یوگسلاوی شد .

## ● ضد استالین

در ۱۹٤۸ وقتی که یوگسلاوی را ازکمینفورم اخراج کردند نخستین مقاله‌ی ضد استالینی به اشاره‌ی کمیته مرکزی یوگسلاوی در آن چاپ شد. پنج سال تمام ، بوربا در زیر عنوان « دربرابر افتراو اطلاعات غلط » مبارزه‌ی شدیدی را بر علیه‌استالین دنبال کرد .

دسته‌ئی مرکب از آقایان دیجر- جیلاس‌وپی‌جاد

مطالب این ستون را تهیه میکردند . بعلت این‌مبارزه یوگسلاوی ماهها مرکز توجه افکار عمومی در سراسر جهان شد و مقدار زیادی از نوشته های بوربا از طرف جراید مغرب زمین نقل و ترجمه‌گردید

در بیست سالیکه از تجدید زندگی بوربا می گذرد، این روزنامه ، چه از لحاظ شکل وچه‌از نظر محتویات بیشترازسایرجرایدکمونیست جهان‌دگرگون شده است . در روزگاران نخست رونوشت بی‌رنك و بی‌مزه‌ئی از پراودابود ، اندك اندك شیوه و سبکی خاص خودیافت و دارای شخصیتی شد. گرچه‌هنوز، باطول و تفصیل نطقهای رسمی راکلمه بکلمه چاپ می‌کند، لکن تفسیر های مربوط به آنها کوتاه و کوتاهتر شده است .

اینهمه از نتایج نرمشی است که در روش‌دولت پدید آمده و تاحدی به سختگیری های سابق پایان داده شد .

دریوگسلاوی هر روزنامه بمثابه‌ی موسسه‌ی‌خود مختار- از لحاظ اقتصادی بشمار می‌رود ، این سخن بدان معنی است که باید هر روزنامه‌هزینه‌ی خودرا دربیاوردو از لحاظ‌مالی سربار دستگاه های دولتی نگردد، بدین گونه رقابت دمیان جراید خیلی‌جدی‌تر ازآن‌است که در غرب تصور آنرا ممکن است بکنند. گردانندگان بوربا بسیار زود متوجه گردیدند که روزنامه‌ی رسمی بودن و صدای مصادر امور را در صفحات خودمنعکس کردن برای خواننده داشتن کافی نیست‌و اینهمه باعث رونق بازار نمی گردد . ازاین‌روی درصدد چاره‌جوئی برآمدند .

## ● احتیاط ـ سانسور

نزدیکترین راه‌به‌منزل مقصود و جلب توجه خواننده ،تامین آزادی بیشتر به نویسندگان وطرح مسائل و بحث دربا ب‌آنها از نظر های مختلف (موافق ومخالف ، بخصوص مخالف )بود .

در ۱۹۵۰ و بعد از آن آقای جیلاس مطالبی که‌برای خوانندگان کاملا تازگی داشت مطرح‌کرد، اینها اظهار عقیده هائی بود که سیل نامه هـای خوانندگان رابه‌بوربا جاری ساخت . نکته دراینجا بودکه اغلب می نوشتند که باآقای جیلاس‌همداستانند و عقیده‌ی‌او را منطقی تشخیص میدهند ، اماهفته‌ئی نمی‌گذشت که‌کمیته‌ی مرکزی عقاید آقای جیلاس رارسما مردود میدانست. و آنها را برخلاف اصول مارکسیسم اعلان میکرد . چنین وضعی البته موجب آسایش خیال گردانندگان امور نمی‌توانست باشد. خواه ناخواه یك نوع وسواس در سر دبیران‌بوجود امد که چنین وضعی کمتر پیش آید .

ازاینجا نویسندگان خود هنگامیکه متوجه می شدندکه تند رفته‌اند، لگام قلم را می‌کشیدندو انچه که‌یکی از نویسندگان تایمز لندن « سلف‌ـ سانسور» نامیده ، بدینسان ، پدیدار گشت. در نتیجه‌ی این احتیاط است که بخصوص بخش اخبار داخلی جراید یوگسلاوی چنگی بدل نمی زند .

اگر بخواهیم خلاصه کنیم ، باید بگوئیم که‌در دهسال اخیر بوربا در راه بهبود وضع خود قدم های بسیار بلندی برداشته است .

از جهت اخبار خارج دنیای کمونیست میتوان دید که مطالب‌بسیار متنوع‌و جامع‌الاطراف‌تهیه‌میشود. گروه خبرنگاران آن درخارج ، قوی است. درستون خاصی بعنوان « امروز در جهان » درهر شماره‌تفسیر کم‌وبیش مفصلی در باره‌ی اوضاع روز نوشته می‌شود. ستون دیگری هم دارد که درآن مسائل داخلی ـ بیشتر اقتصادی ـ مورد بحث قرار میگیرد .

## ● از تعلیمات مرامی تارمان پلیسی

بر خلاف جراید کشورهای همجوار و هم‌مسلك یوگسلاوی کمتر روزنامه‌ئی بیش از ٦ صفحه دارد، شماره‌ی صفحات بوربادر میان ۱۰و ۱٦ تغییر می‌یابد آگهی های مختلف تجارتی ، مطالب سبك و خواندنی، نوعی از داستانهای مصور ـ کمیك استریپ ـ حتی رومان پلیسی از جمله‌ی مطالب مرتب آنست .

بدین ترتیب میتوان گفت بوربا درمیان‌روزنامه های کمونیست جهان این خصوصیت را دارد که‌درکنار بحث های‌نظری و تعلیمات مرامی‌و تبلیغات حزبی‌راه های دیگری رانیز برای جلب مشتری و شکار خواننده در پیش گرفته که آنرا ظاهرا و باطنا از دیگر هم مسلکان ممتاز و مشخص گردانیده است.


# نیازمندیها

## استخدام

### آگهی استخدام ماشین‌نویس

شرکت سهامی زیمنس ایران برای تحریر مکاتبات فارسی وآلمانی احتیاج فوری به یك خانم ماشین نویس که بزبانهای مزبور آشنائی داشته باشد دارد . از داوطلبان خواهشمند است‌شخصا به کارگزینی شرکت در خیابان تخت جمشیدشماره ۳۲ مراجعه فرمایند .

۱ـ۳ آ ـ ٦۹۹٤

### یکنفر کارگر باسوادباتجربه

که بتواند امور داخلی وآشپزی کافه رستورانی را اداره نماید مورد احتیاج است‌بعدازظهرهابتلفن۹۵۱۹۲٤ مراجعه شود

۱ـ٤ آ ـ ۱٦۷۷۰

### یك‌شرکت مهم تجارتی

احتیاج به یك دوشیزه و یا بانوئی که از عهده ماشین نویسی انگلیسی بطور کامل برآید تمام وقت احتیاج دارد کسانیکه ماشین‌نویسی فارسی بدانند اولویت دارند داوطلبان‌به‌تلفن ۳۱٥٤۱ مراجعه فرمایند .

۱ـ۳ آ ـ ۱٦۹۲٦

### برشکار لازم است

شرکت ایرانتال به یکنفربرشکار و چرخکار مرد باسواد که دربرش با ماشین و دوخت لباس مدرك یا سابقه ممتد داشته باشد احتیاج دارد شرکت ایرانتال تخت جمشید ۱٤٤تلفن ٤٦۹٦٥

۱ـ۳ آ ـ ۱٤۳٦

### آگهی استخدام

سه نفر ناظر فنی کارهای فلزی جهت استخدام در جنوب ایران مورد نیاز است دانستن زبان انگلیسی ضروری است . مسکن و غذا ازطرف کارفرما تامین خواهد شد داوطلبان نام و مشخصات کامل خود را به صندوق پستی ۱٤۲ تهران ارسال دارند .

۱ـ۳ آ ـ ۱۱۱٦۷

### یك شرکت خارجی

برای پخش چای بسته بندی در شهرستانها نمایندگان فعال و معتبر میپذیرد . علاقمندان برای کسب اطلاع بیشتر به صندوق‌پستی شماره ٤٦۳ تهران مکاتبه‌فرمائید.

آ ـ ۱۰۹٦۷ ۱ـ۳

### یك شرکت تولیدی

برای فروشندگی سیار در تهران‌و حومه بچندنفر کمواجد شرایط زیر باشند احتیاج دارد .

۱ـ سن بین ۲۰ الی ۳۰ سال .
۲ـ تحصیلات کمتراز سیکل اول نباشد .
۳ـ خدمت سربازی را انجام داده و یادارای معافی باشد .
٤ـ درکار فروشندگی و بازاریابی سابقه و ذوق اینکار را داشته باشد.

از واجدین شرایط تقاضا میشود مشخصات خودرا به ضمیمه یك قطعه عکس به‌آدرس خیابان بوذرجمهری جنب بازار آهنگرها شماره ۱۰۳۷ ـ ارسال فرمایند .

### موسسه گارانتی ایران

٥۰نفرخانم و آقای تحصیل کرده و خوش‌بیان‌را جهت نمایندگی باشرایط پس‌ازدیدن یکدوره کارآموزی‌استخدام مینماید .

٤تا ۷بعداز ظهر سه‌راه‌شاه جنب کوچه سیمرغ شماره ۲۱۷

## جریای کار

### راننده پایه دوم همگانی

۷ سال سابقه کار متاهل باسواد و برك خاتمه خدمت و ضامن معتبر جویای کار است تلفن ۹٥۱۳٤٥

۱ـ۲ آ ـ ۱۱۲۰۱

### راننده درجه ۲ شخصی

دارای سیکل اول متوسطه جویای کار است تلفن ٥٥۱٤۸

۱ـ۲ آ ـ ۱۱۲۲٥

### یك زن بچه‌دار

که‌شوهرش فوت نموده حاضراست در خانواده‌ای کار اطوکشی و نظافت را انجام دهد خواستاران بشماره ۲٤۰ راهنمای روزنامه‌اطلاعات‌مراجعه‌نمایند.

## گم شده

### گذرنامه‌اینجانب‌مهدی‌شریف

محمدی فرزند محمدکاظم بشماره ٤٦۹۲۹ در حوالی شهربانی کل و ادارهٔ گذرنامه مفقود شده از جوینده خواهشمند است به تلفن ٥٥۳۳۲ ویا آگاهی شعبه ٦شهربانی اطلاع داده و مژدگانی دریافت دارند .

آ ـ ۱۱۳۲۹

### یك برك سفته سررسید

۱۰ر٦٤٤که‌متعهد آن‌شرکت‌سببی فرنودی وشرکاء بوده‌بمبلغ بیست‌هزار ریال دروجه‌اینجانب‌سید محمدصدقی‌ـ نژاد شماره سفته ٦۹٤٤۳٦ الف مفقود شده ازدرجه اعتبار ساقط‌است.

آ ـ ۱۱۳۲۳

### قابل توجه

یك طغری چك‌سفید بی‌امضاء به شماره ۳٤۳۳۹۹ از حساب جاری ٥۰۸٤۱ بانك بازرگانی ایران شعبه باختر ربوده شده است از درجه‌اعتبار ساقط است .

رضا عرب‌پور
آ ـ ۱۱۳۰۷

## آگهیهای متفرقه

### شین‌اب

تلفنهای ٦۲۲۹۹۷ و ۷۹۱۷٤٤
۱ـ۳۰ آ ـ ۱۲۹٦

### شستشوی مبل

سرجای خود بدون شکافتن وسیله موسسه مهر تلفن ۹٥۲٥٤٦
۱۳۸۲ آ ۲٦ـ۱

منصورخواجه آوین فوق لیسانس
تخصصی دکوراسیون ازوزارت
فرهنگ و هنر آماده قبول کلیه کارهای دکوراسیون میباشد
از ۱ تا ٥ ـ تلفن ٦٥٤۹۹

### نمایشگاه داطا

فقط یکبار مراجعه به‌نمایشگاه داطا کافی است که مشتری دائمی ماشده ودر راه پیشرفت اجناس این موسسه به‌سایرین با ما همکاری نمائیدعباس‌ـ آباد نرسیده بچهارراه فرح شمارهٔ ۲٤۹ تلفن ٦۲۷۲۷۹

۱ـ۲ آ ـ ۱٤۷۰

### نمایشگاه‌مبل ابتکار ۹٥۲۷۲٦

همه‌نوع مبلمان مدرن نقد واقساط بفروش میرسد ازاین نمایشگاه‌دیدن فرمائید سلسبیل مقابل سینما خرم

آ ـ ۱٤٦۱

خط لثه‌ها فقط با مصرف
مسواك طبی دریای نور
ساخت آلمان ـ تامین میشود

DARIAIE NOOR
تلفن ۲٤٥۹٦


## نزول ونزول‌خواری

بقیه از صفحه ۷

### ● بی خبری مردم

نکته قابل توجه در بوجود آمدن این قبیل پرونده ها و دعاوی ، بی ـ اطلاعی مردم از نحوه داد وستد وعدم آشنائی آنها بقوانین است .

«شرخری» که یك متهم آن چندی قبل در دادگاه جنائی محکوم و زندانی شد شاهد این مدعاست ، جوانی که محکومیت جنائی یافت کارش این بود که در راهروهای دادگستری راه‌میرفت و همینکه چشمش بقیافه تازه واردی میخورد- باو نزدیك شده و ازگرفتاری او میپرسید و خلاصه بفاصله ٥ دقیقه تحت عنوان آنکه مشکل او را حل میکند یك یاد داشت سفید بامضای او میرساند ودو ماه بعد با در دست داشتن آدرس او و پرکردن یاد داشت با مضمون های مختلف علیه او طرح دعوی مینمود .

باین ترتیب است که بی‌اطلاعی مردم موجب ایجاد «شر» و «شرخری» میشود .

### ● قربانی داده

**ماجرای نزول و نزول خوری که در حال حاضر بصورت یك مشکل اجتماعی درآمده علاوه‌بر- آنکه در شرع مقدس اسلام منع شده در سالهای اخیر موجب تشکیل پرونده های متعددجنائی و متلاشی شدن خانواده هائی نیز گردیده است .**

**چندی قبل یك مامور دادگستری که کارش خرید اسنادلاوصول از افراد و تعقیب بدهکاران بود بنام «علی‌اکبر ابوطالبی» در راهرو های دادگستری بدست بدهکاری که کمرش زیر بار نزول سنگینی خم شده بودکشته شد .**

**در خلال این حادثه عائله مقتول و قاتل سرگردان شدند و یکی از بچه های حسین‌کندی، متهم بقتل ، در روز هائی که همسر او بدادگستری می‌آمد در حوض خانه خفه شد .**

سال بعد بدهکار دیگری ، بنام علی‌حیدریان در شهر ری پس ازآنکه مدتی با حاجی روغنی طلب‌کار خود برای سازش مذاکره کرد ، او را بخانه خود دعوت کرد و پس از قتل حاجی روغنی جنازه او را در زیرزمین خانه دفن نمود و سرانجام پس از دستگیری و محاکمه بدار مجازات ، آویخته شد . باین ترتیب دو عائله قاتل و مقتول نیز سرگردان شدند .

سومین حادثه ، قتل «سید عبداله شرخر» است که چند روز قبل روی داد درحادثه مرگ‌سید عبداله «شرخر» تعداد زیادی از بدهکاران سیدعبداله که املاك خود را نزد او گذاشته‌اند سرگردان شده‌اند .


### اسناد خزانه ـ سهام بانکها و اوراق بهادار تلفن۳۳۱٤٦

آ ـ ۱٦۷٤۰


## آگهی مناقصه شماره۲٦مورخه۲٤ر٥ر٤٤

اداره سررشته‌داری ارتش :

تعداد۲٤٤۰۰ یوب زیر سرنوار کشباف بلند و تعداد ۲٤٤۰۰ ثوب زیر پیراهن کشباف آستین بلند را از طریق مناقصه خریداری می‌نماید .

۱ـ داوطلبان شرکت درمناقصه باید بشرح زیر رفتار فرمایند

الف ـ برای ملاحظه نمونه و مشخصات‌مورد معامله‌بدائره خرید وپیمانهای اداره سررشته‌داری ارتش واقع در انتهای خیابان فرصت (شاهرضا )مراجعه نمایند

ب- برك شرایط معامله ومشخصات و همچنین نمونه قرارداد را از دائره خرید و پیمانها دریافت و ذیل آنها را باذکر عبارت قرائت شد وشرایط مربوطه قبول است گواهی‌نمایند

ج-پیشنهاددهندگان باید پیشنهاد خودرا درسه پاکت لاك ومهر شده بشرح پائین تسلیم نمایند پاکت اول محتوی سپرده مناقصه- برك شرایط و مشخصات ـ نمونه قرارداد باشد

پاکت دوم محتوی قیمت پیشنهادی باشد

پاکت سوم محتوی رونوشت قیمت پیشنهادی باشد که بایدقبل از مناقصه بعنوان اداره بازرسی کل ستاد بزرك ارتشتاران واقع درجاده شمیران ارسال ورسید دریافت و رسید دریافتی را ضمیمه پاکت اول که باید باداره سررشته‌داری ارتش تسلیم‌شود بنمایند

د- پیشنهاددهندگان باید پاکات اول و دوم بشرح بالارا تاساعت ۹ صبح‌روز۱٥ر٦ر٤٤ بدفتر اداره سررشته‌داری ارتش‌تسلیم‌ورسید دریافت دارند

۲ـ سپرده مناقصه بمبلغ ۱۲۰۰۰۰ ریال اسنادخزانه خواهدبود

۳ـ به‌پیشنهاد تسلیمی که پس از ساعت مقرره دراین آگهی واصل گردد و یااینکه فاقد سپرده مناقصه بوده و یاخارج از برك شرائط معامله مشروط و مبهم باشد بهیچوجه ترتیب اثرداده نخواهد شد

٤ـ کمیسیون مناقصه درساعت ۱۰ صبح روز دوشنبه ۱٥ر٦ر٤٤ تشکیل و پیشنهادات واصله را باز وقرائت خواهد نمود و حضور پیشنهاددهندگان در جلسه مناقصه اختیاری است

٥ـ سایر شرائط معامله دربرك شرائط و مشخصات و نمونه قرارداد قید گردیده و پیشنهاددهندگان باید بامطالعه دقیق واطلاع کامل از کلیه شرایط مربوطه پیشنهاد خودرا تنظیم وتسلیم‌دارند

٦ ـ پیشنهاددهندگان بایستی دارای صلاحیت معامله ( بنابه تشخیص‌اداره سررشته‌داری ارتش باشند)

آ ـ ۱۷۲٥٤ اداره سررشته‌داری ارتش


پرس توریست نماینده‌اینتوریست شوروی همه نوع اطلاعات مربوط به مسافرت بشوروی ، بمنظورانجام امور بازرگانی یا معالجه و یاعبور باروپابا قطار یاهواپیما و تحصیل ویزاها تلفن ٦۹۷۸۹ چهارراه‌شاه خیابان‌پهلوی۲۱۰

آ ـ ۱٦۷۰۸ ۱ـ۳


### مامور وظیفه شناس

آقای عزت‌الله الهوردی کارمند راه آهن می‌نویسد ساکنان کوچه باغ ظفر از آقای سرپاسبان‌خسرو کمالی‌رضایت‌دارند و او را یك مامور وظیفه‌شناس میدانند.


## EXCLUSIVE REPRESENTATIVE

Spanish household appliances factory needs for Tehran and country. Contact urgently to Super Ser, Pamplona (Spain) with curriculum vitae and mentioning other markes represented.

۱ـ٥ آ ـ ۱٦۹۹۲


## آگهی مناقصه

شهرداری اراك جهت قسمتی از لوله‌کشی خیابان و کوچه ها لوازم زیررا

۱ـلوله نمره یك یکصد میلیمتری گالوانیزه نروژی یابلژیکی یکهزار و دویست متر۱۲۰۰متر

۲ـلوله‌نمره ٦(٦۰میلیمتری)گالوانیزه‌نروژی‌یا بلژیکی یکهزار و پانصد متر

۳ـ لوله نمره چهار (٤۰میلیمتری) گالوانیزه نروژی یابلژیکی یکهزار متر ۱۰۰۰ متر

٤ـ فشاری برداشت عمومی جهت نصب در چهارراه ها ساخت کارخانه‌ونك ۱۰عدد

٥ـسه‌راهی نمره ٦۰در۱۰۰ آهن یافولادی ٥۰عدد

٦ـ سه‌راه نمره٤۰در٦ گالوانیزه ٥۰عدد

۷ـسه‌راه نمره ۲در٦ گالوانیزه

بانصد عدد

از طریق مناقصه باشرایط زیر خریداری می‌نماید

۱ـ شرکت کنندگان در مناقصه‌بایستی پیشنهادخودرا دریاکت لاك ومهرشده که روی آن جمله‌مربوطه بمناقصه لوازم لوله‌کشی قید شده‌باشد تاآخروقت اداری روز ۷ر٦ر٤٤ بدفتر شهرداری تحویل و رسید دریافت دارند و پیشنهادات واصله درساعت ۱۰ صبح روز ۸ر٦ر٤٤ در حضور کمیسیون متشکله درشهرداری باز وقرائت خواهدشد

۲ـ پیشنهاددهندگان بایستی مبلغ سی و پنج هزار ریال اسنادخزانه تهیه و ضمیمه پیشنهاد تسلیمی خود نمایند

۳ـقیمت‌های پیشنهادی بایستی حروفی و عددی بدون قلم‌خوردگی نوشته شده ضمنا به‌پیشنهاداتیکه دیرتر از موعد مقرر برسد و یااینکه‌مشروط و مبهم یامخدوش و فاقد اسنادخزانه و غیره باشد قابل رسیدگی و ترتیب اثرنخواهدبود

٤ـ شهرداری دررد یاقبول یك یاکلیه‌پیشنهادات مختار است و نیز هرگونه هزینه قانونی از قبیل محضری (درصورت لزوم) بعهده برنده‌مناقصه است

٥ـدر صورتیکه برنده از انجام کارسرپیچی و منصرف شود سپرده او بنفع شهرداری ضبط و برابر آئین‌نامه معاملات دولتی در صورت صلاح و صرفه قرارداد بانفر دوم‌منعقد خواهد گردید ضمنا سپرده نفر دوم تاتنظیم و مبادله قرارداد بانفر اول مسترد نخواهد شد

٦ـ بهای لوازم فوق پس از گواهی کمیسیون تحویل مبنی‌برصحت آنها از نظر تعداد و متر وبدون عیب ونقص بودن برابر مقررات پرداخت میگردد و ازطرفی سایر شرایط نیز در قرارداد مربوطه ذکر خواهد گردید

آ ـ ۱۷۲۲۲

شهردار اراك ـ قراگزلو


دنلپ

نماینده انحصاری شرکت سهامی لاستیکهای صنعتی وکشاورزی خیابان امیرکبیر شماره ۱٥٥ تلفنهای ۳٥٤۰۹ ۳٤٤۹۸

# هنرهای فراموش شده ایران در اینجا گرد آمده

## دریک عمارت قدیمی ارزنده‌ترین هنرهای ظریف ایران حفظ میشود

ریپرتاژ از : سیمادبیرآشتیانی

در یك عمارت قدیمی اجاره‌ای که ۸۰ سال از عمر آن میگذرد ، در میان یك ردیف شمشاد های بلند ، در ۱۰ اطاق گرم با سقف های بلند و کوتاه ، با کنده کاریهای مخصوص زمان قاجاریه ، قریب بیست میلیون ریال سرمایه ملی ایران نهفته است.

سرمایه‌ای که در دنیای هنر از میلیاردها بیشتر ارزش دارد وهنر هائی که با نیروی چشمها و دستها جان گرفته و با کمك استعدادها و تفکرات زنان و مردان کشور ما نشوونما کرده است .

... افسوس که این هنرها دیر بازی است رخت از این مرز وبوم بربسته و خالقین آنها که مردمانی از همین سرزمین بوده‌اند امروز خاك شده‌اند و آنسان که هنرشان فراموش شده خود نیز از خاطره‌ها محو گردیده‌اند .

### ● هنرهای تزئینی

برای حفظ افتخارات هنری ایران ، برای بالیدن به این هنرمندان که بیشتر از مردمان عادی و ده‌نشین بوده‌اند هنر های زیبای کشور از چندی قبل دست بتاسیس موزه‌ای بنام موزه هنرهای تزئینی زد.

این موزه پس ازدو سال کوشش برای گرد آوری اشیاء آن در سال ۱۳۴۰ بدست علیاحضرت فرح پهلوی شهبانوی ایران افتتاح گردید .

موزه هنرهای تزئینی در خیابان چراغ برق یا امیرکبیر که یکی از شلوغترین خیابان های تهران است قرار دارد و از دور بیشتر شباهت به گاراژ یکی از شرکت های اتوبوسرانی دارد تا مرکز جمع آوری هنر های قدیمه ایران!..

بنای آن قدیمی است و دارای یك حیاط وسیع با شمشك‌های بلند وحوض بزرك و یك فواره زیباست .

برای این بنا مدت چهارسال است که ماهی سه هزارتومان اجاره پرداخت میشود، درحالیکه اگر این مقدار اجاره ایکه در این مدت در حدود ۱۵۰ هزارتومان شده است برای یك بنای جدید صرف میشد اکنون موزه هنر های تزئینی هم مانند سایر موزه‌ها دارای وضع وساختمان بهتری بود و بیشتر موردتوجه ایرانیها و خارجی ها قرار میگرفت .

### ● سرمایه موزه

اشیاء موزه هنر های تزئینی جمعا ازافراد مختلف خریداری شده است ، در این موزه جنسی که از زیر خاك خارج شده‌باشد وجود ندارد . کلیه اشیاء موجود درآن با دست ساخته شده و شامل آثار هنری هنرمندان ایرانی از زمان صفویه تاکنون است .

سرمایه اصلی موزه اشیاءمرحوم عبدالله رحیمی است که در اوایل تشکیل موزه بقیمت ۵ میلیون ریال از کلکسیون او که ارزش فوق ـ العاده‌ای داشته خریداری شده که تعداد آنها در حدود ۲۰۰۰ قطعه است .

آقای سمسار رئیس موزه میگفت: مبلغ ارزیابی شده اشیاء شادروان رحیمی بیش از نیم میلیون ریال بود ولی براثر جنبه معنوی کارموزه او حاضر شد اشیاء را به مقدار کمتری بفروشد .

در حال حاضر در حدود ۲۴۰۰ قطعه شیئی که شامل تجملات زندگی و هنر های ظریفه قدیم ایران است در موزه موجود میباشد که شامل فرش ، انواع پارچه ها ، قلمکاری های قدیم ، کارهای فلزی ، کنده کاری ، قلم زنی و طلاکوبی است.

### ● خاوران‌نامه

اشیاء موزه هر یك دارای ارزش مادی و معنوی خاصی است ، موزه برای خرید و جمع آوری این اشیاء آنها را از افراد و اشخاص مختلف خریداری کرده و در بین اشیاء مذکور کتاب «خاوران‌نامه» یا «خاور نامه» از لحاظ قیمت مقام اول را دارد.

خاورنامه کتاب شعری خطی است که از «ابن‌حسام» باقی مانده،اشعار آن چندان جالب نیست ولی مینیاتور های موجود در صفحات کتاب در نوع خود بی نظیر است .

این کتاب در حال حاضر دارای ۱۱۵ مینیاتور بی نظیر است که قبلا ۴۰ عدد از مینیاتور های آن را در آمریکا و اروپا متفرق کرده وبچاپ رسانده اند ولی تعداد باقیمانده منحصر بفرد است .

موزه هنرهای تزئینی این کتاب‌را معادل یك میلیون و دویست هزار ریال خریداری کرده و چند صفحه آن را در قابهای زیبائی‌در قسمت کارهای نقاشی موزه بمعرض تماشا گذاشته است .

### ● دیداری از موزه

برای دیدن اشیاء موزه هنرهای تزئینی بایستی از چند پله کوتاه آجری بالا رفت ، حصیر بلندی در جلوی درورودی‌آویخته شده که‌ازتابش مستقیم آفتاب بدرون موزه‌جلوگیری میکند وهنگامیکه در ورودی باز می شود ، یك راهروی نسبتا وسیع‌قرار دارد که براثر کمبود جا از این راهرو هم برای نمایش اشیاء موزه استفاده شده است حرارت درون اطاقهابیشتر از حرارت آفتابی است که این روز ها مستقیما به بدن انسان میتابد در یك چنین اتاقهای گرمی اشیاء پارچه‌ای ، مخمل ،گلیم و کاغذ نگهداری میشود .

در اولین تالار گلیم بسیار زیبائی باتناسب رنك و نقشه که بادست‌در کردستان بافته شده در قابی دیده میشود ، این گلیم ارزش تاریخی ندارد زیرا بیش از یك قرن از عمر آن نمیگذرد ولی‌دارای ظرافت و زیبای خاصی است و ضمنا پرده‌ها روکرسی های قلابدوزی ، پولك‌دوزی و سلسله دوزی های مختلفی نیزدر جایگاه های اشیاء موزه دیده می شود .

در گوشه دیگر همین تالار فرمان ها و عقدنامه هائی مختلفی دیده می شود . قدیمی ترین فرمان موجود در موزه فرمان شاه سلطان حسین برای حاکم یزد است و قدیمی‌ترین عقدنامه که دارای تذهیب کاریهای جالب و زیبائی است ، در سال ۱۲۵۰ برای‌عقدماه نسا خانم‌بهمسری حسینعلی خان معیرالممالك نوشته شده است .

در همین محل یك ظرف مسی کنده‌کاری شده با خط و نقوش اسلیمی از دوره صفویه بچشم می خورد که در سال ۱۱۸۲ ساخته شده است .

در اطاق یابقول مسئولین موزه در تالار دوم زیبهای بافته شده در ایران الی زمان صفویه تا زمان ـ فتحعلیشاه حفظ شده است وبعلاوه نوعی مخملهای منقوش دیده میشود که بافت آن اخیرا در کاشان‌دوباره معمول شده است .

در تالار سوم اشیاء اختصاصی خانمها از قبیل سرمه‌دان و کیف آئینه که با ظرافت خاصی منجوق دوزی شده بچشم میخورد .

درتالارچهارم انواع قطعات خطوط الکوفی ، ریحان ، ثلث ، نسخ،تعلیق نستعلیق ، شکسته ، شکسته تعلیق حفظ شده که‌دربین آنها قطعاتی ا زاستادان خوشنویس و خطاطان مشهور از جمله : میر علی‌تبریزی «واضع» میرعلی هروی ، شاه محمود نیشابوری و میر عماد قزوینی‌دیده میشود .

در تالار پنجم قسمتی از اشیاء روغنی یازیرلاکی حفظ میشود ، و بین این اشیاء و رقهای آس ، حبه سرچپ ، قاب آئینه ، جعبه قلمدان، طبقچه مصور ، عصا ، جلد کتاب تابلو، کوزه‌قلیان ، جعبه ترازو و جعبه آرایش بچشم میخورد .

دربین اشیاء موجود دراین‌تالار قلمدانی وجود داردکه‌در سال ۱۲۹۷ توسط فتح‌الله شیرازی برای‌ناصر ـ الدین شاه ساخته شده و مورد استفاده او نیز بوده است .

### ● عصای اعلیحضرت فقید

در تالار ششم مینیاتورهای مختلفی از استاد بهزاد بچشم میخورد و بعلاوه اوراقی‌کتاب خاورنامه یا خاوران نامه نیز در همین اطاق قاب و آویخته شده است .

در بین اشیاء عصای منبت کاری شده اعلیحضرت فقید‌که در سال ۱۳۰۹ در مازندران بحضورشان تقدیم شده است جلب توجه میکند .

در تالار هفتم پارچه های قلمکار که اکنون نادر وکمیاب است و دیگر چنین ظرافتی در قلمکاریها دیده نمیشود حفظ میگردد و اشیائی از قبیل سینی ملیله ، جعبه نقره ، بازوبندهای عتیق ،خنجرهائی بادسته های عاج و قیچی‌های طلاکوب و شالهای مختلفی که هر یك در نقطه ای از سرزمین ما بدست هنرمندی خلق شده بچشم میخورد .

در تالار هشتم که آخرین تالار موزه است اشیاء زینتی خانمها که در ترکمن صحرا و در میان ایلات و عشایر و حتی در همین تهران خودمان مورد استفاده بوده است‌جمع آوری گردیده و چند بادبه مسی کنده کاری و آفتابه لگن فولاد و زرکوب و دیك بزرك کنده‌کاری عهد صفوی به آنها اضافه شده است .

نوعی‌ازمخملهای منقوش که‌بافت آن دوباره‌معمول‌شده

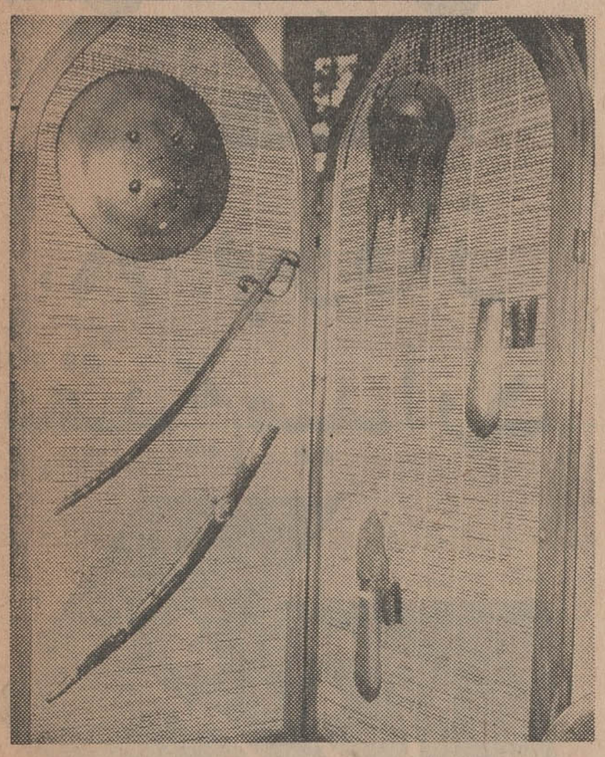

### ● مجموعه دکمه

دربین اشیاء زینتی موزه‌مجموعه جالبی از دکمه دیده میشود که اهدائی آقای مهندس عباس مزدا بموزه است .

این مجموعه که در نوع خود در ایران بی نظیر است شامل دکمه‌های قدیمی از قرن دوم تا چهارم هجری یعنی ده قرن پیش است که ازعاج، استخوان و سنك یا نقوش خاصی که برروی آن بوجود آمده ساخته شده ، بعلاوه موزه دارای مجموعه زیبائی از مهر های مخصوص است که‌اسامی افراد باخطهای زیبابرروی عقیق حك شده که آنهم در نوع‌خود بی‌نظیر است .

در این موزه وقتی بدسته تفنك طلاکوبی شده ای که بدیوار آویخته شده مینگرید زحمات و عرق‌ریزی های هنرمند آن را بچشم می‌بینید و افسوس میخورید که چرا فرزندان این چنین هنرمندانی این هنرها را بدست‌فراموشی سپرده‌اند .

ظرافتهائی که در ظروف ونقوش آنها دیده میشود بانسان نشاط و شادمانی میدهد و تحسین او را برمیانگیزد ، این اشیاء در یك روز و یك ساعت با کمك یك کارخانه بوجود نیامده بلکه سالها و شاید عمر برسربوجود آمدن هر یك زحمت کشیده شده است.زحمتی که امروز پی به ارزش آن برده‌اند و سعی کرده اند این هنر ها را جمع‌کنند و برای جمع آوری آن هرروز سعی میشود اشیاء زینتی که ارزش دارد از افراد مختلف خریداری گردد .

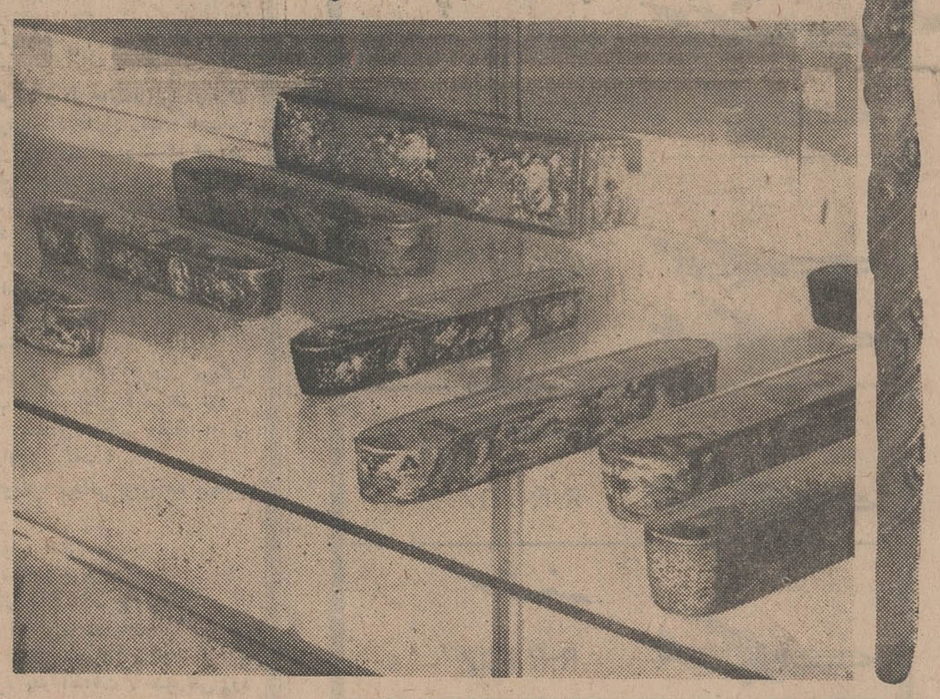

دکتر رضا اسدزاده
جراح ومتخصص دربیماریهای زنان ـ زایمان ونازائی ازآمریکا
پذیرائی صبح‌وعصر تلفن مطب ۴۶۵۹۴ منزل ۶۴۷۳۱۴ خیابان فیشرآباد «زاهدی» بالاتر از هتل مرمرشماره ۱۳۹ ۱ـ۲

شب سینما : «کاندیدای منچوری»
باشتراك فرانك سیناترا وجانت لی ولورنس‌هاروی
شنبه ۳۰ مرداد ساعت ۸ شب
انجمن ایران وامریکا ـ عباس آباد

وستندواچ
مشهورترین ساعت در خاورمیانه
فروشگاه صادقی بوذرجمهری جنب مسجد شاه

شمی کاپور (جنگلی) سادنا در فیلم
راج کمار
رنگی . تکنی کالر


## آگهی مناقصه شماره ۱۳۴۴ر۲۱

سازمان برق تهران مقدار دوهزار متر کابل زمینی پلاستیکی ۳۵+۷۰×۳ مورد نیاز خودرا از طریق مناقصه داخلی خریداری می‌نماید . داوطلبان شرکت درمناقصه می‌توانند باپرداخت مبلغ دویست ریال بصندوق سازمان وارائه رسید آن باداره مناقصه‌ها برك وشرایط و مشخصات مناقصه را اخذ و پیشنهاد خودرا تاآخر وقت اداری روز ۴۴ر۶ر۱۴ بصندوق پیشنهادات سازمان‌بیندازند .

الف ۳۶۰۸ آ ـ ۱۷۱۵۶ ۱ـ۲ سازمان برق تهران

## آگهی مناقصه شماره ۴۴ر۱۰۶۱

راه‌آهن دولتی ایران شش قلم آهن‌نبشی‌مختلف‌را برابر بابرك مشخصات و شرایط مربوطه از طریق مناقصه‌تحویل‌تهران‌انبارهای مرکزی ج راه‌آهن خریداری مینماید.

داوطلبین شرکت در مناقصه میتوانند درساعات اداری‌جهت‌دریافت اسناد مناقصه باداره کارپردازی مراجعه فرمایند شرکت کنندگان در مناقصه باید مبلغ سی‌هزار ریال اسنادخزانه به عنوان سپرده شرکت در مناقصه از اداره‌اسنادخزانه‌وزارت دارائی یا بانکهای عامل خریداری و بصندوق راه‌آهن‌پرداخت‌ورسید آنرا بضمیمه پیشنهاد خود تاساعت ۹صبح روزشنبه۲۰ر۶ر۴۴درصندوق پیشنهاد ها واقع‌درداره کاریردازی بیاندازند. پیشنهادهای واصله ساعت‌ده‌روزمزبور بازوقرائت خواهدشد . حضور پیشنهاد دهندگان یا نمایندگان مجاز آنها در جلسه مناقصه آزاد است‌وراه‌آهن در رد و یا قبول یك‌یاتمام پیشنهاد ها مادامیکه قرارداد مبادله نشده‌است مختار میباشد . به‌پیشنهاد فاقدسپرده ومشروط ومبهم‌و پیشنهادی که بعداز موعد مقرر برسدترتیب اثر داده‌نخواهد شد . سپرده برنده اول‌ونفردوم مناقصه نگهداری ودر صورت استنکاف از انجام معامله بدون هیچگونه تشریفات بنفع‌راه‌آهن ضبط خواهدشد . هزینه درج آگهی در جراید ومالیات متعلقه وهرگونه عوارض دیگر بعهده‌برنده مناقصه می‌باشد . راه آهن میتواند صدی بیست وپنج از میزان معامله را کسر یا اضافه نماید . الف ۳۵۴۶

راه‌آهن دولتی ایران
آ ـ ۱۶۸۲۲ ۱ـ۲

بی.او.اِ.سی
در هفته
۸۰ پرواز
تقدیم میدارد
شرق
سه‌شنبه
RR 707
VC10
چهارشنبه
COMET
پنجشنبه
RR 707
شنبه
RR 707
VC10
یکشنبه
COMET
RR 707
باجت های رولزرویس
بی.او.اِ.سی پرواز نمائید
تهران : ایرلوک ـ نماینده‌گل شرکت هواپیمائی بی. او. ا. سی.
خیابان شاهرضا شماره ۳۳۳
تلفن ۶۱۱۸۷۵-۶۱۱۸۷۶-۶۱۱۸۷۷-۶۱۱۸۷۸-۶۱۱۸۷۹
آبادان : ا. بی. سی. ور تداراول ـ نماینده‌گل شرکت هواپیمائی بی. او. ا. سی
سنشاین ارکید شماره ۲۸/۲۷ تلفن ۲۴۷۱ - ۳۱۵۴
در سراسر جهان
BOAC
از شما مواظبت میکند
شرکت هوائی بریتانیائی ماوراء بحار با همکاری کانتاس و ایر انیدیا

نوشته : کاترین مانسفیلد

ترجمه : غلامحسین صالحیار

# شش پنی

نوول هفته

بچه هاموجودات کوچولوی بدون‌مسئولیتی هستند. چرا بایستی پسرك کوچکی مانند «ویکی» به پاکی‌طلا ، بچه‌ای‌منظم،حساس مهربان و مطیع، که نسبت به سن خویش بطرزی عجیب هوشیار وزیرك بود،ناگهان بدون دلیل ،نوول خواهرش مثل‌سك‌هار شود و بهیچ طریق نیز نتوان جلوی اورا گرفت ؟

غالبا اتفاق میافتاد که مادرش او را چنین صدا میکرد :

«ویکی . بیا اینجا . بیا اینجا آقا ! بیا دیگر . صدای مادرت را نمیشنوی ویکی ؟»

اما «ویکی» از جایش تکان نمیخورد . مسلما صدای مادرش را بخوبی میشنید ، اماتنها پاسخ او خنده‌ای کوتاه بود که صدای آن مانند زنك‌طنین‌میانداخت .سپس از جای خود می‌جهید ، در جاهای مختلف مخفی میشد ، از میان علف های‌هرزه‌چمن حیاط‌میدوید ،پشت انبار میرفت‌وناگهان بسوی آشپزخانه‌ای که در انتهای باغ بود هجوم می برد ، دولا دولا خودرا از پشت به‌مادرش میرساند و توده‌ای از پوست سیب های گندیده را بسرش میریخت وبعد مثل یك سرخ پوست وحشی بالا وپائین می‌پرید .

داستان ما یك روز بعد از ظهر،هنگام عصرانه آغاز میشود. مادر ویکی‌خانم «بندال» باتفاق میهمانش خانم «اسپیرس » که‌از ظهر آنجا بود ، درسالن پذیرائی نشسته و بخیاطی مشغول بودند . کلفت خانه ماجرا را چنین تعریف میکند :

«بچه ها آرام نشسته و اولین لقمه‌نان وکره را بدهان میگذاشتند. آنقدر مودب و خوش اخلاق بودند ، که از آن‌بهتر نمیشد من تازه داشتم شیروآب جوش را داخل فنجانهایشان میریختم . ناگهان «ویکی» باحرکتی تند بشقاب نان را برداشت ،آنرا روی سرش گذارد و سپس چاقوی سرمیز رانیز بدست گرفت‌و فریاد کشید :« مرا تماشا کنید !»

خواهرش باوحشت اورا نگریست و قبل از آنکه کلفت بتواند وارد معرکه شود ، بشقاب نان روی سر «ویکی» لغزید و بطرف پائین سر خورد و باشدت به‌کف اطاق‌اصابت کرده‌قطعه قطعه‌شد. دراین لحظه ناگوار خواهر«ویکی»جیغ کشید:

«مادر ، بیابین چطور شد !»

«ویکی یك بشقاب بزرك راشکست !»

«مادر ، بیا جلویش رابگیر !»

معلوم است که خانم « بندال» با چه سرعتی خود را باطاق آنها رساند ، ولی دیگر دیر شده بود .

ویکی از صندلی خود پائین پرید،بطرف پنجره رفت‌و از آنجا خود را به حیاط انداخت . مادر سرجایش خشکش زد. با نومیدی و غیظ انگشتانه خیاطی را از انگشتش خارج میکرد و دوباره سرجایش میگذارد . چه میتوانست بکند ؟ مگرممکن بود دنبال بچه بدود واو را میان درخت های سیب و آلوچه‌گیر بیاورد ؟ این حرکت خیلی سبك بود. او نه تنها رنجیده بود ، بلکه بشدت خشمگین و عصبانی بود . بخصوص که خانم«اسپیرس» زنی‌که‌آنقدر مردم از او تعریف میکردند و صاحب دو پسر بود که نمونه اخلاق بشمار میرفتند ، درسالن پذیرائی انتظارش را میکشید .

بالاخره فریاد زد :

« بسیار خوب، «ویکی» من برای مجازات توراهی پیدا میکنم » وصدای بلند وبچگانه ویکی ا زحیاط برخاست : « هرکار دلت میخواهد بکن !»و پشت سرآن شلیك‌خنده زنك‌دار او بگوش رسید . پسرك بکلی آدم دیگری شده بود. مادر باطاق پذیرائی بازگشت و گفت : خانم «اسپیرس» نمی‌دانم بچه زبانی از شما معذرت بخواهم.

خانم «اسپیرس» در حالیکه ابروانش را بطریق خاص خویش بالا گرفته بود با صدای صاف و خشگش جوا بداد: «اشکالی ندارد. از اینگونه اتفاقات گاهی میافتد . امیدوارم که حادثه خیلی بدی روی نداده باشد . » وقتی حرف‌میزد بنظر میرسید بخودش تبسم میکند .

خانم« بندال» در حالیکه نومیدانه دنبال سوزنش میگشت اظهار داشت :

«ویکی» بود، و تمام ماجرا را حکایت کردو در پایان گفت : بدتر از همه‌این است که نمیدانم باواوچه کنم» وقتی این حالت باو دست‌میدهدازهیچ‌چیز نمیترسد.

خانم اسپیرس در حالیکه چشمان‌روشنش گشادشده بود گفت :

«هیچ‌چیز ، حتی شلاق؟»

خانم «بندال» همانطور که با لبهایش‌نخ را ازته سوزن میگذراند گفت :

«ماهیچوقت بچه‌ها راشلاق نمی‌زنیم ... دخترها که احتیاجی ندارند و «ویکی» هم.. آخر او تنها پسر ماست ... گرچه بعضی اوقات... »

خانم اسپیرس در اینجا دوختنی‌اش‌را زمین گذارد وگفت :

«خوب عزیزم . حالا دیگر من تعجب‌نمی کنم چرا «ویکی» دست به چنین کارهائی میزند. شایداز حرف های من خوشتان نیاید . اماًاطمینان دارم بافراموش کردن شلاق و حذف آن از برنامه تربیت اطفالتان مرتکب اشتباه بزرگی میشوید .باورکنید هیچ‌چیز جای شلاق را نمیگیرد .این رااز روی تجربه شخصی میگویم . عزیزم من ابتدا سعی داشتم روش های ملایم تری برای‌مجازات بچه ها پیدا کنم » در اینجا خانم اسپیرس صدایش را پائین آورد و بالحنی خفه ادامه داد :مثلا قلقل نمك پاشیدن بدهان بچه و یاوادار کردن او باینکه تمام بعد از ظهر روز تعطیل خود را بیحرکت روی یك میز بایستد . اما باور کن، هیچکدام از این ها آنقدر تاثیرندارد که برای مجازات بچه ها را بدست پدرشان بسپری ».

قضیه قلقل نمك پاشیدن ، قلب خانم «بندال» را جریحه دار کرد. این موضوع برای او چندش آور بود، اما خانم‌اسپیرس چنان از آن سخن میگفت که گوئی آنرا نعمتی خداداد‌برای تربیت بچه ها تلقی می‌کرد .

خانم «بندال» دوباره بسخن درآمد و اظهار داشت : گفتید بچه‌ها را بدست پدرشان میسپرید ؟ پس خودتان آنها را شلاق نمیزنید ؟

خانم اسپیرس جوابداد : «هرگز . بنظر من شلاق زدن بچه ها کار مادرنیست بلکه وظیفه پدر است بعلاوه ، بچه ها از پدرشان بیشتر ازمادر حساب میبرند .خانم «بندال» باصدائی ضعیف پاسخ داد .بله‌من مقصود شما را خوب درك میکنم.

خانم «اسپیرس» باتبسمی مهربابانه ،که گوئی میخواست بخانم «بندال» دل و جرئت بدهد توضیح داد :

«اگر دو پسر من هر ترس نداشتند ، اینك مانند «ویکی» بودند و ...خانم‌بندال باصدای بلند حرف اورا قطع کرد :

آه ... بچه های شما نمونه هستند . نمونه کامل »

خانم «اسپیرس» باد بگلو انداخت‌وگفت: « آنها چنان آرام و سر بزیرند که در مقابل بزرگتر ها،گوئی‌اصلا وجودندارند.» ( بدنیست این موضوع رابدانیم که در «هال» متصل بسالن پذیرائی خانه خانم «اسپیرس » زیر تابلوئی که چند روحانی قربه و سر حال را درکنار رودخانه‌مشغول صید ماهی نشان میدهد ، شلاق ضخیم و سیاهرنگی ، مخصوص سواری آویخته که به‌پدر شوهر خانم «اسپیرس» تعلق داشته است . معلوم نیست چرابچه های خانم «اسپیرس» هرگز باین تابلو نزدیك نمی‌شوند و برای بازی کردن معمولا جلوی‌لانه سگها ، طویله وخاکروبه دانی رابه« هال» ترجیح میدهند )

خانم «اسپیرس» که دوباره کار خیاطی‌اش راداست گرفته بود در حالیکه به آرامی‌نفس میکشید دوباره آغاز سخن کرد :اشتباه بزرگی است وقتی بچه های کوچك هستند دربرابر آنها ضعف وملایمت نشان داد. واقعا اشتباه غم انگیزی استو من درحیرتم چگونه بعضی‌هابسادگی مرتکب‌این‌اشتباه میشوند. از لحاظ بچه‌ها نیز این اشتباه ظلم است. بنظر من فرار امروز« ویکی » از دست شما، در حقیقت نشانه آن بود که خودش میخواست بخاطر تان بیاورد‌باید شلاقش بزنید ».

خانم «بندال» شخصیتی ضعیف داشتو حرف‌های خانم اسپیرس اورا سخت تحت تاثیر قرار داده بود . پرسید :« آیا واقعا شما‌اینطور تصور میکنید » و چنین جواب شنید :

«مسلما . من اطمینان دارم .» وباصدای بلند اضافه کرد : یك‌تنبیه شدید وگاه بگاه ، که توسط پدرش انجام شود، بطور قطع شما را ازدردسرهای‌بسیاری درآینده نجات خواهد داد.» سپس در حالیکه‌دست سردو خشکش را روی شانه خانم «بندال» میگذاشت با لحن یك متخصص آموزش و پرورش حرفه‌ای تاکیدکرد .

«عزیزم .حرف مرا باور کن.»

مادرویکی با قاطعیت جواب داد:من امشب بمحض ورود ادوارد (پدر ویکی ) با اودر دراین باره بحث میکنیم .

***

قبل از آنکه در باغ باز شود ، و پدر ویکی در حالیکه دوچرخه‌اش رابه‌دوش داشت‌ازپله‌های سیمانی ساختمان بالا آید، بچه ها باطاق خواب رفته بودند . پدر «ویکی» روز سختی را در اداره گذرانده بود . او خسته ، گرد آلود وبرآشفته‌بود. خانم «بندال» در حالیکه همچنان تحت‌تاثیر سخنان خانم «اسپیرس» قرارداشت‌انتظارش را میکشید شخصا در را بروی او گشود. تاچشمش بشوهرش افتاد فریاد زد :

«آه. ادوارد . چقدر خوشحالم که زود آمدی »

ادوارد همانطور که دوچرخه را از کولش پائین میگذاردو کلاهش‌رابرمیداشت پرسید چراچه اتفاقی افتاده است ؟لبه‌کلاه روی پیشانیش خط سرخی گذارده بود که حالت خشمگینی بچهره‌اش میداد .

دوباره پرسید : «چه خبر شده‌است؟»

کلمات بسرعت برق از دهان خانم‌بندال بیرون ریخت .

«بیاء بیا برویم‌باطاق‌پذیرائی .همینطوری نمیشود توضیح داد «ویکی» چقدر بدذات‌و موذی است . تو نمیتوانی بفهمی . تمام روز راندارداره نشسته‌ای وبرایت قابل درك نیست بچه‌ای بسن وسال ویکی ممکنست‌چه آتشی روشن کند .فقط یك کلمه بگویم : وحشتناك است. من از عهده او برنمیایم. نفسش بشماره افتاده بود اما دست بر نمیداشت :

«ادوارد.هرکار از دستم برمیامدکرده‌ام، اماکوچکترین فایده‌ای نداشته است. تنها راه این است که (به هن وهن‌افتاده بود) شلاقش بزنی .تو . ادوارد تو باید شلاقش بزنی .»

در گوشه سالن پذیرائی گنجه‌ای بود که که‌روی آن مجسمه چینی یك خرس قهوه‌ای رنك را گذارده بودند که زبانش برنك‌سرخ نقاشی شده بود در تاریکی بنظر میرسید که خرس به پدر «ویکی» نیشخند میزند ومیگوید : «آفرین. فقط برای همین کار بخانه آمده‌ای !»

ادوارد در حالیکه چشمانش بخرس خیره مانده بود گفت :

آخر بچه دلیل باید بچه راشلاق زد؟ ماقبلا هرگز این کار رانکرده‌ایم .»

زنش جوا بداد: برای آنکه ... مگر نمی‌فهمی ، این تنها راهی است‌که‌برایمان باقی مانده است. من‌دیگر ازعهده‌اش برنمیایم ».

کلمات بسرعت از میان لبانش برسرو روی خسته «ادوارد» میبارید ...

«مانمیتوانیم برای اوپرستار مخصوص بیاوریم . کلفت خانه هم آنقدر کاردارد که دیگر به «ویکی» نمیرسد . بدجنسی وشرارت «ویکی» از حدگذشته، تونمیتوانی بفهمی ادوارد . نمیتوانی . تمام روز را در اداره هستی. »، بنظر میرسید که‌خرس‌سر گنجه زبان سرخ خود رابیرون آورده است.

صدای غرغر خانم « بندال» قطع نمیشد . ادوارد در حالیکه در صندلیش فرو رفته بود پرسید :

«باچی اورا بزنم»

زنش جواب داد : با هر چیز که ممکن باشد . حتی باکفشهایت . وسپس دولا شد تاکفشهای خاك آلود «ادوارد» را جلوی پایش جفت کند . بعد مانند آنکه چیزی بیادش آمده باشد گفت :

«راستی «ادوارد» توهنوزتسمه‌های دوچرخه‌ات را داری ، اینطور نیست ؟ همین جا است.»

ادوارد در حالیکه تقریبا او را از خود میراند گفت :

«بسیار خوب . کافی است . تسمه را بده بمن»

تسمه را گرفت و در حالیکه آنرا در میان دستهایش میفشرد از پله‌ها بالا رفت . احساس میکرد مانند موجودی است که در شبکه تاریکی گیر افتاده باشد ، و در این حال میخواست «ویکی» را بزند . در دلش بهمه چیز لعنت میکرد . در واقع میخواست دق دل خود را سرکسی خالی کند . با خود گفت : خداوندا این چه زندگی است ! برروی چشمان‌خسته‌اش گرد وغبار هنوز دیده میشد و بازوانش در اطراف بدنش سنگینی میکرد .

در اطاق «ویکی» را باز کرد . «ویکی» با پیراهن خواب وسط اطاق ایستاده بود . بادیدن «ویکی» شعله‌ای ازخشم وغیظ او را بحالت جنون درآورد . گفت :

«خوب . «ویکی» میدانی برای چه باطاقت آمده‌ام ؟»

«ویکی» جواب نداد .

ـ آمده‌ام شلاقت بزنم .

«ویکی» باز هم ساکت بود .

ـ پیراهن خواب را در بیاور .

در اینجا «ویکی» سرش را بالا برد و نگاهش را بچهره پدر انداخت . صورتش زرد شده بود . زیر لب گفت : حتما باید درآورم؟

پدرش او را جلو کشید وگفت : بیا اینجا . معطل نکن وسپس پیراهن بچه را بالا زد و سه ضربه محکم باتسمه به‌کفل‌هایش کوفت و گفت :

حالا یاد میگیری با مادرت باید چطور رفتار کنی .

«ویکی» وسط اطاق ایستاده و سرش بجلو آویزان بود . پدرش گفت : برو بخواب ویکی هنوز بیحرکت ایستاده بود اما صدائی لرزان از حلقوم او خارج شد . «بابا ...هنوز دندانهایم را نشسته‌ام»

بصورت پدرش نگاه میکرد و لبهایش میلرزید . اما چشمانش خشك بود . حتی یك ناله کوچك هم نکرد ، ویك قطره اشك‌نریخت. فقط بغضش را فرو میخورد .

ادوارد دیگر نمیتوانست بصورت بچه نگاه کند . برگشت و بدون آنکه بفهمد چه میکند . از اطاق خارج شد . از پله‌ها پائین آمد وبباغ رفت . با خود میگفت :

« خدای مهربان ! چه کردم» . در طول باغ راه افتاد و پشت یك درخت گلابی ، کنار پرچین گز کرد .

«ویکی را شلاق زدم . مرد کوچولویم را با تسمه زدم . بطور ناگهانی باطاقش هجوم بردم . واوبا لباس خواب وسط اطاق ایستاده بود . »

ناله کنان در اطراف پرچین میخزید وادامه میداد :

«ویکی گریه نکرد . حتی یك قطره‌اشك در چشمانش‌نبود .چقدرخوب بوداگرمیگریست و خشمگین میشد . اما او فقط گفت . «بابا:»

بقیه در صفحه ٦

# مخمل کاشان، تاج افتخار صنایع کشور

# دوقرن پیش صنعت مخمل بافی از کاشان بانگلستان رفت

● **کاشان، شهر مخمل ...**

به‌هنگامیکه اتوبوس ماه عسل سفرپرخاطره وشیرین خودرا آغاز کرد ، در اولین روز سفر ، وقتی که ٤٠ عروس وداماد به شهر کاشان رسیدند ، باشور و اشتیاق وافر اظهار تمایل کردند تا از کارخانه مجهز و بی‌نظیر مخمل‌بافی این شهر دیدن نمایند .

آنها که تاآنزمان همیشه نام مخمل کاشان را شنیده و نرمی و لطافت رویائی این محصول بی‌همتای کاشان را حس کرده بودند ، خواستند تاکارخانه‌ای که این محصول لطیف را میسازد ببینند.

کاشان را میتوان شهر مخمل نام نهاد . واین مربوط به امروزو دیروز نیست . از دیرباز کاشان شهر مخمل بوده ، وهمواره‌هنگامی که‌نام مخمل برزبانها جاری میشده نام «کاشان» نیز بی‌اختیاردرگوش ها زنك میزده و طنین می‌بسته...

پس عجیب نیست اگر وقتی‌که ٤٠ عروس و داماد به کاشان،شهر مخمل رسیدند ، یکصدا گفتند که میخواهند از کارخانه مخمل بافی کاشان دیدن کنند.

● **مخمل از کاشان به انگلستان رفت**

قبل از اینکه همپا با ٤٠عروس‌و داماد گام‌در کارخانه‌مخمل باقی کاشان بگذاریم بهتر است سال های سال به‌عقب برگردیم‌وباسابقه مخمل‌بافی در کاشان آشنا شویم

قرن‌ها قبل از این ، مخمل‌بافی در کاشان رواج داشته ، آنزمان بافتن مخمل دراین شهر ، بصورت کنونی و باماشینهای مجهزومدرن انجام نمیگرفته ...

بلکه هنرمندان گمنامی بوده‌اند که باوسائل دستی تارو پودمخمل رامی‌تنیده‌اند ومعروف ترین مخمل جهان رابه‌بازارعرضه میداشته‌اند .

لطافت و ظرافت‌شگفت انگیزی که از همان زمان مخمل کاشان داشته ، این‌پدیده دست‌هنرمندان کاشان را شهره آفاق ساخت.

از سراسر جهان طالبین مخمل کاشان ، به کارگاههای‌مخمل‌بافی سفارش میدادند . کاخها و قصور ثروتمندان جهان بازپیائی خیره - کننده ولطافت سحرآمیز مخمل کاشان تزئین میشد . آوازه‌شهرت مخمل کاشان و مرغوبیت بی‌نظیر آن همه‌جا آن‌چنان پیچیده که‌در دوقرن قبل از این .

هنگامیکه چندتن‌انگلیسی گذارشان به‌کاشان افتاد ، و بااین صنعت ظریف آشنا گردیدند ، تعدادی ازکارگاههای دستی مخمل بافی‌را خودبه‌انگلستان بردند، وبدینطریق «مخمل»ازشهرکاشان‌به انگلستان رفت بدنبال همین ماجرا ، رفته‌رفته آن کارگاههای دستی تکامل‌یافت با گذشت زمان و پیشرفت صنایع فرارسیدن عصر«ماشینی»ماشینهای مدرن‌مخمل‌بافی‌واردعرصه‌این‌صنعت ظریف گردیدوجای‌این کارگاهها را گرفت ، آنچنانکه هم اکنون کارخانه‌مخمل بافی کاشان مجهز است به مدرن‌ترین‌این‌دستگاها... مخمل بافی کاشان ،افتخارصنایع کشور . . .

تغییر دستگاههای بافندگی مخمل کمترین تغییر و دگر گونی‌دراین محصول لطیف کاشان پدیدنیاورد. سهل‌است‌با تکمیل دستگاهها آن چنانی را که بودآن‌چنان‌ترساخت.

تا سال ١٣٣٥ مخمل در شهر کاشان بصورت پراکنده‌بافته میشد.بافت مخمل هنوز در کاشان در یکجا متمرکز نشده و درحقیقت یك واحد عظیم مخمل‌بافی در«شهر مخمل» بوجود نیامده بود .

در همین سال (١٣٣٥) بود که باتلاش و کوشش بی‌گیر ومداوم تنی چند از مردم کاشان ، عظیم ترین واحد مخمل بافی کشور در کاشان تشکیل شد،واین کارخانه مخمل‌بافی کاشان بودکه‌هم‌اکنون بی‌شك از بزرگترین افتخارات صنعتی کشور ما محسوب میگردد

این را هنگامیکه ٤٠ عروس و داماد در کاشان از کارخانه مخمل بافی بازدید نمودند ، ما برای‌العین دیدیم .

● **انواع مخمل**

هنگام ورود سرنشینان‌خوشبخت اتوبوس ماه عسل به‌کارخانه‌مخمل بافی ، مدیر داخلی کارخانه از طرف هیئت مدیره شرکت مخمل بافی کاشان به ٤٠ عروس وداماد خیرمقدم وتهنیت گفت .

آنگاه ٤٠ عروس و داماد به بازدید کارخانه پرداختند .درسالن های وسیع چند هزار متری‌ماشین های آخرین سیستم‌ومجهز‌بافندگی نصب شده بود .

مراحل گوناگون بافت مخمل بیش از حد مورد توجه عروس‌و دامادها قرار گرفته بود . چگونگی تهیه انواع مخمل را آنهاازنزدیك دیدند ، ودر حالیکه از این همه پیشرفت احساس شادمانی عمیقی در قلوب خود میکردند ،کار کارگرانی راکه پشت دستگاه ها بکارمشغول بودند با ستایش تحسین‌آمیز مینگریستند.

ضمن تماشا و بازدید کارخانه مسئولین کارخانه‌مخمل‌بافی کاشان توضیحات لازم رامیدادند.

درحال حاضر انواع مخمل«پلاش» وانواع‌مخمل«شهفون» که‌مخمل‌نازك لباس است و همچنین اقسام‌پارچه های مخملی مورد احتیاج بازار ایران را کارخانه مخمل‌بافی‌کاشان تامین مینماید . لیکن از آنجاکه محصول کارخانه بیش از حد مورد نیاز بازار ایران است مقداری‌از محصول‌کارخانه به‌کشور های همجوارصادر میگردد.

● **خدمتی بزرك باقتصاد کشور**

کوشش مسئولین کارخانه‌مخمل بافی کاشان طی چند سالی که کارخانه بکار مشغول شده ازآغاز مصروف براین گردیده که نیاز داخلی کشور را از هرجهت تامین وباعرضه کردن محصولی مرغوب‌و ممتاز ، وحتی بهتر ازمحصول‌مشابه خارجی ، از ورود انواع مخمل‌به کشور جلوگیری نماید .

این خدمتی است در خورتقدیر وستایش که به اقتصاد کشور میشود . برای جلوگیری ازورود چند رقم مخمل نخی (پنبه‌ای) که مورد احتیاج بازار ایران است و تاکنون از خارج وارد میشده ، کارخانجات جدیدی جهت تهیه مخمل نخی تاسیس شده که‌بزودی دائر وبهره‌برداری از آن آغاز خواهد شد .

همچنین از آنجا که انواع پارچه های ابریشمی مورد احتیاج بازار است سومین کارخانه مخمل‌بافی کاشان باتشویق وراهنمائی وزارت اقتصاد در صدد تاسیس کارخانه حریربافی برآمدند . قسمت عمده ماشین‌آلات کارخانه حریربافی‌نیز وارد شده وطبق پروژه‌دقیق‌ومنظمی که طرح گردیده تایکماه دیگر نصب این ماشین‌آلات‌شروع‌خواهد شد . واین ماشین‌آلات بطوری مجهز و مدرن میباشد که از هر حیث با کارخانجات مشابه خارجی آن‌برابری میکند .

هیئت مدیره شرکت مخمل‌بافی کاشان که بیش از هرچیزدرصدد خدمت باقتصاد کشور وبی‌نیاز ـ ساختن بازارهای داخلی است ، هم‌اکنون باتهیه انواع مخمل در کارخانجات مجهز خود توانسته‌در راه رسیدن به هدف های مقدس خودگامهای موثری بردارد.

کارخانه حریربافی همانگونه که بازگوشد مجهز به‌تمام وسائل لازم از جمله ماشین‌آلات تهویه مطبوع وتصفیه آب ولابراتوار میباشد.

● **عالیترین مخمل ایران**

هنگامیکه تنی چند ازسرنشینان اتوبوس ماه عسل سئوال کردند که ازچه‌زمان مخمل‌بافی دستی متروك گردیده ، از طرف‌مسئولین کارخانه توضیح داده شد که پس ازجنك بین‌الملل اول سیل مخمل خارجی به‌بازارهای ایران‌سرازیر گردید. همزمان با این جریان قیمت‌ابریشم طبیعی تدریجا روبه‌ترقی گذاردو این عوامل موجب شد که مخمل بافی دستی که اختصاص به‌کاشان داشت ، رفته‌رفته روبه ضعف‌نهادتا جائیکه از ده‌سال قبل باینطرف کاملا از بین رفت ..لیکن‌همانگونه که درابتدا گفته شدبدنبال تاسیس کارخانجات مخمل‌بافی ، این‌صنعت روزبروز نضج پیدا کرد تاجائی که هم‌اکنون بهترین و مرغوب‌ترین نوع مخمل که «مخمل‌نخی» است در کارخانجات مخمل‌بافی کاشان تهیه میگردد.

این‌نوع مخمل‌با نخ های‌شانه‌شده شماره ١٠٠ از پنبه مصری تهیه میگردد ، وتاکنون منحصرا در کشور آلمان تهیه میشد ، که اکنون‌خوشبختانه بازار ایران از این نوع‌مخمل مرغوب کاملابی‌نیاز گردیده است .

● **کلاس برای کارگران**

یکهزار کارگر ورزیده ومجرب هم‌اکنون در کارخانجات مخمل‌بافی کاشان بکار مشغولند ، که البته بابکارافتادن کارخانه جدید در حدود هزار نفر کارگر دیگر نیز بکار گمارده خواهند شد .

از آنجا که کارخانجات‌مخمل‌بافی درایران منحصر بفرد است ، لذا کارگران این کارخانه‌قبل‌ازشروع بکار ابتدا آموزش لازم رامی‌بینند بعدبکار مشغول میشوند . کلاس آموزشی کارگران کارخانه‌مخمل بافی کاشان دوره‌اش ٢سال است که در آن متخصصین داخلی و خارجی آموزش لازم را بکارگران میدهند .

کلیه کارگران کارخانجات‌مخمل‌بافی کاشان از مزایای بیمه های اجتماعی بهره‌مند هستند . میزان دستمزد این کارگران بالاترین رقم حقوقی است که تاکنون در کارخانجات ایران پرداخت‌میشود. وشاید علت عمده‌پیشرفت‌روزافزون کارخانه مخمل‌بافی کاشان و مرغوبیت‌بیمانند محصول آن نیز نتیجه همین عوامل باشد ، تاجائی که صادرات مخمل‌بافی به خارج از اوائل سال جاری شروع شده‌و بطوریکه درخواستهای مشتریان خارجی مخمل کاشان نشان‌میدهد، صادرات‌مخمل‌روزبروز روبه‌توسعه وازدیاد خواهد رفت .

ودراین میان آنچه که بیش‌از همه مایه مباهات وافتخاراست،این است که دربازارهای جهان اکنون مخمل‌کاشان رابرابر با مخمل فرانسه‌که بهترین‌نوع‌مخمل جهان است دانسته‌اند .

قاسه‌سال قبل مخملی که‌به‌بازار عرضه میشد ، مخمل ساده بود ، لیکن از سه‌سال پیش باینطرف در کارخانه‌مخمل‌بافی کاشان مخمل های خواب‌بلند (پلاش) از صورت ساده‌بیرون آمد و روی آنها را چاپ‌زدند که بصورت پتوی مخمل وسایر ارقام آن ببازار عرضه‌گردید واین گام بلند و موثر دیگری‌بود که درراه پیشرفت وتکامل صنعت مخمل‌بافی در کاشان برداشته‌شد.

● **مبارزه باقاچاق مخمل**

٤٠عروس وداماد بدنبال بازدید ازسراسر کارخانه‌مخمل‌بافی کاشان نه براستی درنوع خود بی‌نظیربود به‌قسمت «چاپ‌مخمل» رسیدند.

اخیرابرای ترقی این صنعت از طرف کارخانجات‌مخمل‌بافی کاشان مشغول چاپ مخمل های‌نازك‌لباسی هستند . نمونه‌هائیکه از این نوع مخمل به‌بازارعرضه گردیده‌بینهایت مرغوب تشخیص داده شده و مورد پسند قرار گرفته.

مسئولین کارخانجات مخمل‌بافی کاشان اظهار امیدواری میکنندبا گسترش وتوسعه «چاپ مخمل»، فصل جدیدی در صنعت مخمل‌بافی بگشایند .

باتمام این احوال آنچه که متاسفانه مانع رشد کامل این‌صنعت میباشد ورود مخمل‌قاچاق به ایران است. گرچه این روزها ورودمخمل‌قاچاق بعلت مراقبت کامل بطرزمحسوسی کاهش یافته ، معهذانمیتوان‌فعالیت کارخانجات مخمل‌بافی کاشان را در جلوگیری از این امر نادیده گرفت .

کارخانجات مخمل‌بافی کاشان برای مبارزه با کار قاچاق مخمل، مخمل‌های خودرا در بسته‌بندی مشابه مخمل‌های قاچاق‌درسرحدات بقیمت بسیار ارزان تری بفروش میرساند ، که خوشبختانه از این اقدام نتیجه مطلوب نیزبدست‌آمده است .

***

درپایان بازدید ٤٠عروس‌وداماد از کارخانجات مخمل‌بافی کاشان که واقعا برایشان تماشائی ،جالب وغرورآمیز بود ، از طرف هیئت مدیره شرکت مخمل‌بافی که‌عبارتند از آقایان حاج‌سید محمودلاجوردی حاج سید علی‌اکبر لاجوردیان ، ابوالقاسم لاجوردی و حسن تفضلی برای عروس‌و دامادها خوشبختی پایدار آرزو شد و به هریك از آنها نیز هدیه‌ای داده شد،وعروس ودامادها که‌ازتماشای مخمل های زیبا و لطیف و خوشرنك و مرغوب کارخانه مخمل‌بافی کاشان دل نمی‌کندند ، پس از دوساعت‌بازدید کارخانه را ترك گفتند.

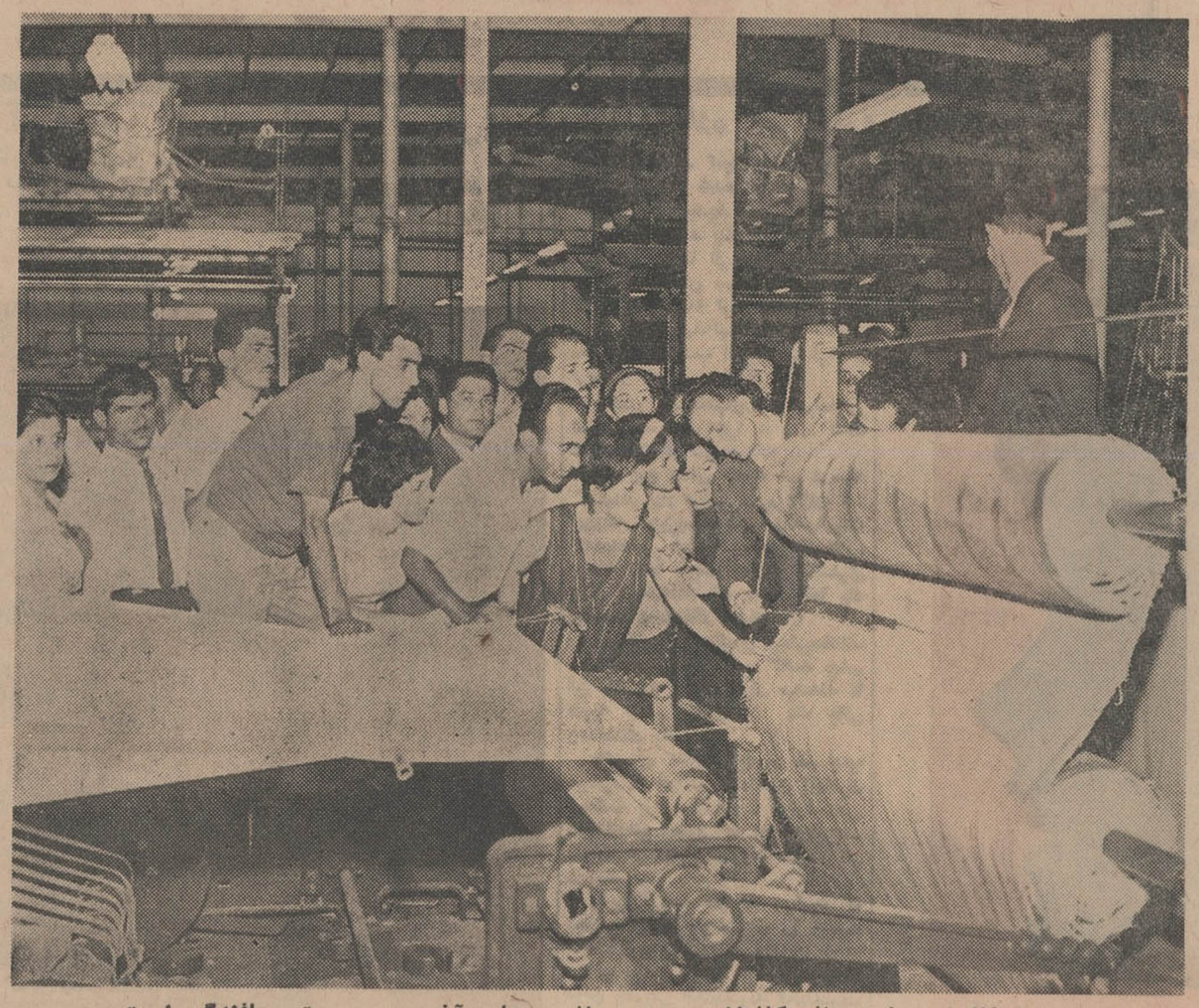

کارخانجات مخمل بافی کاشان مجهز به ماشین های آخرین سیستم بافندگی است

٤٠ عروس و داماد در کاشان از کارخانجات مخمل بافی کاشان‌دیدن کردند . دراینجا مدیر داخلی کارخانه در باره مخمل کاشان توضیحاتی به سر نشینان اتوبوس‌ماه عسل میدهد

جلوه های رنگارنك پتو های مخمل کاشان در برابر دیدگان چهل‌عروس و داماد قرار گرفت واین محصول بی همتای‌کاشان مورد ستایش قرار گرفت


**تیمسار ریاست محترم شهربانی کل کشور**

بدینوسیله از زحمات بیدریغ مسئولین کلانتری ٦ بخصوص جناب سرگرد اسماعیل ستوده رئیس کلانتری وسرکار ستوان یکم جواد نوری و مامورین فعال که در پیداکردن اثاثیه‌سرقت شده اینجانبان صمیمانه فعالیت وکوشش بیدریغ‌نموده‌اندبه‌آن تیمسار معظم تبریك عرض مینمائیم .

**مدیران فروشگاههای نیك و اتومبیل شاهرضا**

١ـ١٧٢٢٨

**آگهی مزایده**

کارخانه چیت‌سازی تهران مقداری اجناس باطله متری وکیلوئی موجود را از طریق مزایده‌بفروش میرساند خریداران‌میتوانند همه‌روزه‌باستثنای ایام‌تعطیل اجناس‌موردمزایده‌رادر انبار کارخانه بازدید وبرگ‌شرایط‌مزایده‌رابرایگان‌ازدفتر‌نگهبانی کارخانه‌دریافت وپیشنهادات لاك‌و مهرشده خود را تا آخر وقت اداری١٥ر٦ر٤٤ بدفتر کارخانه تسلیم‌نمایند.

پیشنهادات رسیده در ساعت ده صبح رزوسه‌شنبه١٦ر٦ر٤٤در محل کارخانه باز و قرائت خواهدگردید .

**کارخانه‌چیت‌سازی تهران**

آ ـ ١١٠٤١

**آگهی مناقصه‌شماره ٢٧مورخه٢٤ر٥ر٤٤**

تعداد ٢٤٤٠٠ زوج جوراب کرکی مشکی ساقه بلند و تعداد ٣٩٦٢٠٠ زوج جوراب کرکی افرادی را از طریق مناقصه‌خریداری می‌نماید

١ـداوطلبان شرکت درمناقصه باید بشرح‌زیررفتار فرمایند

الف ـبرای ملاحظه نمونه و مشخصات مورد معامله بدائره خرید و پیمان‌های اداره سررشته‌داری ارتش واقع در انتهای‌خیابان‌فرصت (شاهرضا) مراجعه نمایند

ب ـ برگ شرایط معامله و مشخصات و همچنین نمونه قرارداد را از دائره خرید و پیمانها دریافت و ذیل آنها را باذکر عبارت قرائت شد و شرایط مربوطه قبول است گواهی نمایند

ج ـ پیشنهاددهندگان بایدپیشنهاد خودرا د رسه پاکت لاك ومهر شده بشرح پائین تسلیم نمایندپاکت اول محتوی سپرده مناقصه ـ برگ شرایط و مشخصات ـ نمونه قرارداد باشد

پاکت دوم محتوی قیمت پیشنهادی باشد

پاکت سوم محتوی رونوشت قیمت پیشنهادی باشد که بایدقبل از مناقصه بعنوان اداره بازرسی کل‌ستاد بزرك ارتشتاران واقع درجاده شمیران ارسال و رسید دریافت و رسید دریافتی را ضمیمه پاکت اول‌که باید باداره سررشته‌داری ارتش تسلیم شود بنمایند

د ـ پیشنهاددهندگان باید پاکات اول و دوم بشرح بالا راتاساعت ٩ صبح روز ١٤ر٦ر٤٤ بدفتر اداره سرشته داری ارتش تسلیم ورسید دریافت دارند .

٢ـ سپرده مناقصه بمبلغ ٦٠٠٠٠٠ ریال اسناد خزانه خواهدبود (ششصد هزارریال)

٣ـ به‌پیشنهاد تسلیمی که پس از ساعت مقرره دراین آگهی واصل گردد ویااینکه فاقد سپرده مناقصه بوده و یاخارج از برگ شرائط معامله مشروط ومبهم باشد بهیچوجه ترتیب اثرداده نخواهد شد

٤ـ کمیسیون مناقصه درساعت١٠ صبح روز یکشنبه ١٤ر٦ر٤٤ تشکیل و پیشنهادات واصله را بازو قرائت خواهد نمود و حضور پیشنهاددهندگان در جلسه مناقصه اختیاری است

٥ـسایر شرائط معامله دربرگ شرائط و مشخصات و نمونه قرارداد قید گردیده و پیشنهاددهندگان باید بامطالعه دقیق و اطلاع کامل از کلیه شرایط مربوطه پیشنهادخودرا تنظیم وتسلیم دارند

٦ـ پیشنهاددهندگان باید دارای صلاحیت معامله (بنابه تشخیص اداره سررشته‌داری ارتش باشند)

٧ـپیشنهاددهندگان می‌توانند برای نصف یاثلث تعداد جوراب مورد نیاز پیشنهاد بدهند دراین صورت سپرده مناقصه به‌نسبت نصف یاثلث سپرده اصلی خواهدبود

آ ـ ١٧٢٥٦ **اداره سررشته‌داری ارتش**

**آگهی ثبت‌نام دبیرستانهای‌بازرگانی**

دبیرستان های‌بازرگانی وزارت آموزش و پرورش بشرح زیر

| | |
|---|---|
| ١ـدبیرستان بازرگانی | تهران |
| ٢ـدبیرستان بازرگانی | کرمان |
| ٣ـدبیرستان بازرگانی | گرگان |
| ٤ـدبیرستان بازرگانی | رضائیه |
| ٥ـدبیرستان بازرگانی | مشهد |
| ٦ـدبیرستان بازرگانی | رشت |
| ٧ـدبیرستان بازرگانی | تبریز |
| ٨ـدبیرستان بازرگانی | اصفهان |

برای سال تحصیلی ٤٤ـ٤٥ از داوطلبان واجد شرایط ورود بدوره دوم دبیرستان آماده ثبت‌نام دررشته بازرگانی می‌باشند دانش‌آموزان واجد شرایط میتوانند از چهارشنبه ٢٠ مردادماه جاری روزهای دوشنبه و چهارشنبه هرهفته و از ١٠ لغایت‌یکشنبه ٢٨شهریور ماه‌همه روزه صبحها جهت ثبت‌نام و کسب اطلاع بیشتر در شهرستانها مستقیما بدبیرستان بازرگانی محل ودر تهران بدبیرستان بازرگانی خیابان کاخ شمالی مراجعه نمایند الف ٣٣١٣

**مدیرکل تعلیمات فنی وحرفه‌ای ـ کلانتری**

آ ـ ١٥٥٦٢ ١ـ٣

## «جنگ و صلح» پیش فروش شد

در آخرین فستیوال سینمائی مسکو ۴۵ کشور ۲۴ فیلم از ساخته های هنرمندان شوروی را خریداری کردند.

از جمله این آثار که به زودی در کشور های خریدار نمایش داده خواهند شد . میتوان : « جنگ و صلح »از «بوندارچوک » و « زنده ها و مرده ها»رانام برد . جنگ و صلح که هنوز فیلمبرداری آن تمام نشده شاهکار سینمای شوروی خواهد بود.

موسسه فیلم شوروی هم تعدادی فیلم بخصوص از کشور های اروپای شرقی خریداری کرد . از میان فیلم هائی که روسها از کشور های غیر کمونیست خریده‌اند اینها قابل ذکرند

«یك دنیای دیوانه ،دیوانه دیوانه »از آمریکا ـ«کلبه عموتم » از آلمان غربی ـ « چتر های شربورك » از فرانسه ـ«طلاق ایتالیائی » از ایتالیا ـ « سنگام » از هندو «ریش قرمز»از ژاپن تایم

## جون واین

جون واین هنرپیشه مشهور امریکائی امروز اتهامات مربوط به طرفداری از تبعیض نژادی در امریکا را ردکرد.

جون واین را بعلت طرفداری او از گلدواتر در جریان انتخابات امریکا مورد انتقاد قرارداده

## وتبعیض نژادی

واورا به طرفداری از تبعیض نژادی متهم کرده‌اند .جون ـ واین که اینك در رم بسر میبرد در یك کنفرانس مطبوعاتی شرکت نمود و گفت : که او بهیچوجه طرفدار تبعیض نژادی نمیباشد.

## جین سیبرك و دنیای سال ۲۰۰۰

س ـ بنظر شما دنیای سال ۲۰۰۰ چگونه خواهد بود .

ج ـ والله‌خدامیداند ومن‌حتی تصور آنراهم نمیتوانم بکنم . مجسم کنید امریکا میخواهد تا سال ۱۹۶۹ انسانی رابه ماه بفرستد «بنابراین تاسال ۲۰۰۰ خیلی اتفاقات ممکن است روی دهد.

## سال ۲۰۰۰

س ـ درباره وضع تعدیه در سال ۲۰۰۰ چه فکر میکنید؟

ج ـاز اینکه‌وضع غذایصورت لوله‌های خمیرندانی باشدخیلی میترسم. آخر میدانید، من‌خیلی شکم‌پرست‌هستم وبایدازغذاهای خوب و خوشمزه خداحافظی کنم وبه غذای لوله خمیر دندان و قرص وحب پناه نبرم .

## اخبار کوتاه سینمائی

### ژرالدین چاپلین باکسی ازدواج نمیکند

ـمن نمیخواهم با«ولاسکو» یاکس دیگری ازدواج کنم. واگرروزی فکر نامزدی یا ازدواج بسرم زد از کسی مخفی نخواهم کرد.

این مطلب را ژرالدین ـ چاپلین در یك استودیوواقع درمادریدودر حین اجرای نقش خود در فیلم «دکترزیواگو» اظهارداشت.

از چندی پیش در لندن‌و مادرید شایع شده بود که ستاره جوان‌و دختر چارلی ـ چاپلین قصد دارد بایك فیلم بردار بنام «مانولوولاسکو » ازدواج نماید.

تا ۱۵ روز دیگر ژرالدین بیوگسلاوی میرود ، سپس به نیویورك سری میزند وآنگاه درسوئیس بخانواده‌اش ملحق میشود و همین جدائی‌طولانی از ولاسکو بهترین تکذیب بر شایعه ازدواج این دو خواهدبود.

سندی تایمز

ترجمه : سعید شیرزاد

# هالیوود جهان را بوحشت انداخته

## پولسازان هالیوود از ضعف خصوصیات روانی مردم جهان‌استفاده سرشاری میکنند

«وحشت» همچنان برآمریکا حکومت میکند .

**هرکس که میتواند ازاین شمار پیروی میکند: «وحشت در دسترس همگان»**

وبترین مغازه‌های اسباب بازی‌ـ فروشی پراست از انواع عروسکهاو مجسمه‌هائیکه موجودات وحشت‌آور رامجسم میسازند . وجالب اینجاست که حتی بزرگسالان هم برای خریدن این «اسباب بازیها» سرو دست می شکنند .

**یك کمپانی فیلمبرداری هالیوود بزودی یك سری فیلم وحشتناك به بازار میفرستد تحت عنوان «سر ـ مرده» صاحبان کمپانی امیدوارندبا این فیلم قلب تماشاچیان را پر از وحشت وجیب‌خودراپراز پول‌نمایند. وباین ترتیب هالیوود جهان را پراز وحشت میکند .**

عده‌ئی از کارشناسان امورتبلیغاتی قصد دارند بجای کوکتل پارتیهای معمولی یك‌نوع «وحشت پارتی» مد مدعوین وروزنامه‌نگاران در این «وحشت پارتی» ها مشروبی شبیه خون میآشامند که‌با عصاره گوجه‌ فرنگی درست شده است .

یك روش جدید فیلمبرداری هم درست کرده‌اند بنام «اسکلت راما» سالنهای سینما از نیمه شب تا صبح فیلم های سری «سرمرده»را که باین «طریقه» تهیه شده‌اندنمایش میدهند . و میدانیم که این ساعات بعد از نیمه شب انسان بیشتردچار ترس و هیجان میشود .

بعضی ایستگاههای‌رادیو هم‌نمایش های ترسناکی اجرا میکند تحت عنوان «شکار سر مرده» .

یك نوع رقص جدید هم درست کرده‌اند بنام «رقص سرمردگان ! » این‌رقص چیزیست شبیه رقص‌اموات که‌دربعضی فیلمها دیده‌ایم... علاوه برهمه اینها جواهر سازان انگشتری هائی ساخته‌اند که نگین آنها یك جمجمه وحشتناك است .

این نگین از سنگهای قیمتی‌مختلف ساخته میشود . در کاسه چشم آن یك تکه یاقوت قرار میدهند تا شبیه چشم خون‌آلود یك جانی وحشتناك باشد .

یك‌سری کتابهای مصور هم چاپ میشودکه خواندن وتماشای آنهاعرق وحشت برتن‌مینشاند . قرارست‌این داستانهای مصور که اثر «رابرت ـ بلوخ» هستند بصورت فیلم هم درآیند .

بدین ترتیب ملاحظه میشود که تجار هالیوود «وحشت» را وسیله کسب ثروت کرده‌اند وازاین ضعف روانی مردم آمریکا که از وحشت دادن بخویش لذت‌میبرند قصدسود ـ جوئی دارند .

دراین تجارت‌غیر اخلاقی وتاحدود زیادی «ناجوانمردانه» سینما،رادیو، تلویزیون ، مطبوعات ، کتاب ، اسباب بازی ، انگشتری وهمه‌چیز بخدمت گرفته شده‌اند ، تا حرص وآز گروهی سودجو ارضاء شود.

هنرپیشگانی‌که در این‌راه‌همکاری میکنند عبارتند از «پیتر کوشینك» و «پاتریك ویمار» و کارگردان هم «فردی فرانسیس» میباشد .

سرویس سینمائی آسوشیتدپرس

## سیلواکوشینا در اسپانیا

درماه اوت اکثر ستارگان جهان‌تعطیلات تابستانی خود رادر گوشه‌ای از جهان میگذرانند : سیلواکوشیناستاره مشهور سینما ، کشوراسپانیا را انتخاب کرده است . وی ضمنادر فیلم جدیدی بازی خواهد کرد که قسمت اعظم آن در اسپانیافیلم برداری میشود .

این عکس که از سیلواناکوشینادر اسپانیا گرفته شده نشان میدهد وی حق دارد خود را ستاره موفق‌سینما بداند .

عکس از سینه‌موند

# ازدواج فرانک سیناترا امریکا را بهیجان آورد

## شایع است هنرپیشه ۵۰ ساله هالیوود میخواهد بایك دختر ۱۹ ساله ازدواج کند

«فرانك سیناترا» هنرپیشه و خواننده‌مشهورآمریکائی وهمسرسابق آواگاردنر همراه یك دختر ۱۹ساله بنام «میافارو» باکشتی مجللش‌وارد نیویورك شدو بلافاصله شایعه‌ازدواج خود با این دختر را تکذیب‌کرد. او گفت :

**ـباور کنید اگر میخواستم می توانستم این راز را مکتوم نگاهدارم. ولی مطبوعات نیویورك ازدواج ایندو را یك واقعیت قلمداد میکنند و** اخبار مربوط باین موضوع را در صفحات اول خود چاپ کرده‌اندوبآن بیش از سقوط یك هواپیما بوسیله موشکهای ویتنام شمالی اهمیت می دهند .

«کلودت کلبر» ستاره سینما هم که همراه سیناترا بود شایعه ازدواج خواننده ۴۹ ساله را با «میافارو» تکذیب نمود . او گفت :

**ـ«میا» بسیار زیباست ولی‌خیلی جوانتر از آنستکه فرانك سیناترا باهمه علاقه‌اش بتواند بااو ازدواج کند .**

«مورن اوسولیوان» مادر «میا» گفت :

**ـ من تصمیم اورا هرچه‌باشد خواهم پذیرفت .**

درتمام مدت‌شبهاکه‌کشتی سیناترا در ساحل نیویورك لنگر انداخته بود عده زیادی بآن رفت وآمد می کردند و خبرنگاران مراقب کوچکترین حرکات فرانك سیناترا ومیهمانانش بودند .

یك هلیکوپتر حامل خبرنگاران‌و عکاسان مرتبا برفراز کشتی پرواز میکرد و اتومبیلها درجاده کنارخلیج «هوستون» میایستادندتابلکه سیناترا ورفیقه‌اش را ببینند .**این امرموجب بند آمدن راه شده بود .**

دو روز قبل از ورود سیناترا بخلیج هوستون در نزدیکی «وینیارد هاربور» مردی بنام « گولدفارب » موتسیکه دو مستخدمه کشتی‌فرانك سیناترا ویك مرد دیگر را باقایق پاروئی بکشتی میرساند در اثرتلاطم امواج بدریا افتاد و غرق شد . **در این حادثه سه نفر دیگر خود را به عرشه کشتی سیناترا رساندند .بیوه «گولدفارب» درخلیج هوستون‌بکشتی سیناترا رفت تا از جزئیات مرك شوهرش باخبر شود ولی باخود او ملاقات نکرد .**

فرانك سیناترا که‌در «خبرسازی» بد طولانی دارد واز هشت روز پیش نامش در صفحه اول روزنامه های

## دختر ماریا مونتز ستاره شد

شما ازاین ژستها و قیافه‌ها زیاد دیده‌اید ولی قطعا این‌دختر خانم‌را نمیشناسید. او،دختریست ۱۹ ساله بنام «تینا مارکاند» و جدید ترین چهره سینمای آمریکاست.

اما مادر تینا شهرت جهانگیر دارد چون همه ماریا مونتز را میشناسند. و همینطور پدرش «ژان پیراومون» را. تینا بزودی بازی در اولین فیلم خود راآغاز خواهد کرد.

اورور

# مرد بودن بهترین صفت است

ـآیا کاملااز زندگیتان‌راضی هستید ؟

ـبنظر من هیچکس نمیتواند اززندگیش کاملا راضی باشد. چون نمیتوان چنین انتظاری از زندگی داشت .

ـمهمترین نقشه‌ای که‌دارید چیست ؟

ـنقشه‌ئی که هنوز اجرانشده است .

ـبچه چیز ها پایبندهستید ؟

ـترك نگفتن دوستان سیگار نکشیدن در نختخواب و درهم نیامیختن اصول هستی باواقعیات زندگی درونی .

ـچه‌چیز درشما ایجاد اندوه یاخشم میکند ؟

ـبدبختی دیگران بخصوص وقتیکه نتوانم کاری برای رفع آن بکنم .

ـبنظرشما صفت اصلی یك زن چه‌باید باشد ؟

ـنادرترین صفتی که میتوان یافت یعنی براستی زن بودن .و برای مردهم همینطور که‌براستی مرد باشد .

ـآیا میتوانید «یول‌براینر»را تعریف کنید ؟

ـباهیچ فرمولی‌نمیتوان یول‌ـ براینر راتعریف کرد فکرنمی‌ـ کنم بتوان یك موجود انسانی را تعریف کرد. آنچه برای من اهمیت داردجنبه عمیق خصوصیت یك انسانست.

یول‌براینر در آخرین‌فیلمش بنام «موریتوری» همبازی‌مارلون‌ـ براندو می‌باشد .

این‌فیلم‌بازگو کننده‌ماجرائیست که‌درعرشه یك کشتی آلمانی در سالهای جنك بین‌المللی دوم رخ‌میدهد .

کارگردان این فیلم «برنارد‌ـ ویکی» آلمانیست که آخرین‌اثر اوبنام «پل» بعنوان یك‌شاهکار تلقی شده است .

یول‌براینر در حین تهیه‌این فیلم‌یك‌مصاحبه مطبوعاتی‌تشکیل داد ضمن آن گفت :

ـمن ازاینکه بانابغه‌ای چون ویکی کارمیکنم خوشحال‌هستم.

خبرنگاری که‌با یول‌براینر مصاحبه میکرد از اوپرسید :


دندانهای شما باید سالم بمانند

بینا کا پزشك دندانهای شماست

کاسپین


## آگهی مناقصه شماره ۱۰۸۳ر۴۴

راه آهن دولتی ایران سه دستگاه موتور دیزل چهار زبانه عمودی که‌باآب خنك شود و الکتروموتور سه فاز ۳۸۰ ولت را برابر بابرك مشخصات و شرایط مربوطه از طریق مناقصه سی. اند. اف یکی‌از بنادر ایران (خرمشهر یا شاهپور) یا مرز جلفا ایران خریداری می نماید .

داوطلبان‌شرکت در مناقصه میتوانند در ساعت اداری جهت دریافت اسناد مناقصه باداره کارپردازی مراجعه نمایند .

شرکت کنندگان در مناقصه باید مبلغ یکصدو سی هزار ریال اسناد خزانه بعنوان سپرده شرکت در مناقصه از اداره اسناد خزانه وزارت دارائی‌یا بانك‌های عامل‌مقیم ایران خریداری و بصندوق راه‌آهن پرداخت و رسید آنرا بضمیمه پیشنهاد خود تا ساعت ۹ صبح روز پنجشنبه ۴۴ر۹ر۴ مطابق با ۲۵ نوامبر۶۵ در صندوق پیشنهاد ها واقع‌در اداره کارپردازی بیاندازندموسسات خارجی میتوانند از طریق کارگزار بانك مرکزی ایران نسبت بخرید اسناد خزانه توسط بانك مزبور اقدام نمایند . پیشنهاد های واصله در ساعت ده همان روز بازو قرائت خواهد شد . حضور پیشنهاد دهندگان یا نمایندگان مجاز آنها در جلسه مناقصه آزاد استوراه‌آهن دردو یاقبول هریك یاتمام پیشنهاد ها مادامی که قرارداد مبادله نشده است مختار می باشد .به پیشنهاد فاقد سپردمو مشروط و مبهم و پیشنهادی که بعد از موعد مقر دربرسد ترتیب اثر داده نخواهد شد سپرده برنده اول و نفر دوم مناقصه نگهداری و در صورت استنکاف از انجام معامله بدون هیچگونه تشریفات بنفع راه‌آهن ضبط خواهد گردید . هزینه درج آگهی در جراید بعهده برنده مناقصه است و پرداخت کلیه مالیاتی در ایران بفروشنده تعلق میگیرد بنا بتشخیص وزارت دارائی بعهده برنده مناقصه میباشد . راه‌آهن میتواند صدی بیستو پنج ازمیزان معامله را کسر یا اضافه نماید . الف ۳۴۶۸

راه آهن دولتی ایران


تصفیهٔ آب
خانگی ـ صنعتی ـ استخر
شرکت ایران صاف: ۴۷۱۶۸-۴۸۱۶۷


## آگهی مناقصه

شرکت سهامی کل معادن و ذوب فلزات ایران مقدار پانزده تن کاربید را ازطریق مناقصه خریداری مینماید داوطلبان شرکت درمناقصه میتوانند برای دریافت برك شرایط و مشخصات‌همه روزه در اوقات اداری و حداکثر تاآخر وقت اداری روز یکشنبه هفتم شهریور ماه ۴۴ (آخرین روز قبول پیشنهادات) بقسمت بازرگانی شرکت واقع در خیابان دانشکده مراجعه فرمایند. الف ۳۵۴۹

شرکت سهامی کل معادن و ذوب‌فلزات‌ایران

## آگهی قبول هنرجو

هنرستان دولتی موسیقی ملی‌وابسته به‌وزارت فرهنك و هنر در سال تحصیلی ۴۵ـ۴۴ برای کلاسهای پنجم و ششم ابتدائی‌و اول متوسطه علاوه بر رشته‌های مختلف سازهنرجوی‌رشته‌آواز نیزمی پذیرد . علاقمندان برای ثبت نام وکسب اطلاعات بیشتر تا آخر شهریور ماه ۴۴ روزهای یکشنبه و سه‌شنبه صبح به محل هنرستان(واقع در خیابان کاخ جنوبی جنب کوچه لقمان‌ادهم‌شماره ۳۱۲ تلفن ۴۲۳۴۵)مراجعه نمایند. الف ۳۴۶۶

## تجدید آگهی مزایده

شرکت سهامی کل معادن و ذوب فلزات ایران حدود مقدار دوهزار وپانصد تن ذغال‌سنك درهم موجود در معادن الیکا را از طریق مزایده بفروش میرساند . داوطلبان شرکت در مزایده میتوانند برای دریافت برك‌شرائط و مشخصات همه روزه دراوقات اداری وحداکثر تاآخر وقت اداری‌روز چهارشنبه دهم شهریورماه ۴۴ ( آخرین روزقبول پیشنهادات ) بقسمت بازرگانی شرکت واقع درخیابان دانشکده مراجعه فرمایند . الف ۳۵۴۸

شرکت سهامی کل معادن و ذوب فلزات

## هنرپیشه «چاقوی بزرك»خودکشی کرد

«اورت سلوآن»یکی ازمشهورترین هنرپیشگان هالیوود درسن ۵۵سالگی خودکشی کرد.

از او دریك پاکت بدون آدرش دو نامه بدست آمده که پراز جمله‌های اندوه آمیزست. «اسلوآن» در ایفای نقش افراد شیوتران وجانی تخصص داشت . ولی در نقشهای کمدی نیز هنرمندی فراوان از خود نشان میداد.

ازاین گذشته‌او هنرپیشه‌روشنفکری بود وتحصیلات‌هنری خودرادر دانشگاه پنسیلوانیا بپایان رسانیده بود.

او مدتها با ادرسن ولز کارمیکرد وبوسیله هماو بسینما راه یافت. وی علاوه‌بر تهیه صدها فیلم کوتاه برای تلویزیون در فیلم «چاقوی بزرك» نیز سخت درخشید .

سینه موند

## خرید اثاثیه

**نمایشگاه ایران کالا**
**خیابان شاه چهارراه گلشن**
تلفنهای ۴۵۶۸۹ -۴۵۶۸۶ هرنوع قالی و اثاثیه دیگر منزل شمارا نقدا خریداری مینماید .
۱-۲۰ آ-۱۳۱۶

**فروشگاه گلشن**
**تلفنهای ۶۸۷۱۴ و ۶۸۰۱۴**
منصف ترین خریدار کالای دست‌دوم کلیه فرشهای شمارا جهت صادرات و لوازم منزل خریداریم خیابان شاه‌چهار راه گلشن مقابل پمپ بنزین
۱-۲۶ آ-۱۲۴۳

**فروشگاه تهران کالا ۷۵۷۲۱۶**
همه نوع فرشهای کهنه ونومخصوصا سنگین قیمت جهت صادرات بخارج با عالیترین قیمت از منازل خریداریم فرشهای نو از منازل خریداری میشود وباسودکمی بفروش میرسد .

**ثلاث بار**
**بارکش شهروحومه**
**تلفن**
**۵۵۵۵۵**

**فروشگاه سعید - سرچشمه**
تلفن های ۵۸۱۶۱۸ -۳۸۶۶۷
کلیه اثاث خانگی شمارا عادلانه خریداریم مخصوصا فرشهای سنگین
۱-۶ ۲ آ-۱۳۵۳

**فروشگاه و نمایشگاه آسیا**
**تلفن ۶۱۲۸۳۲**
یخچال .تلویزیون. اجاق گاز و فرش عادلانه خریداریم شاه چهارراه پیروز
آ-۱۴۳۲ ۱-۲۶

**فروشگاه ماه تلفن ۳۳۶۷۵**
کلیه لوازم منزل شمارا بانضمام‌فرش های کهنه و نو بهترو بیشتر ازدیگران خریداریم سه‌راه امین حضور

**فروشگاه سمساری صمد**
تلفن ۴۹۹۸۵
خریدار همه رقم فرش کهنه‌واشیاء قدیمی وسایر لوازم منزل
آ-۱۳۸۷ ۱-۳۰

**کالای مرکزی تلفن۶۵۰۰۵۷**
بهترین خریدار اجناس دست دوم یخچال ، تلویزیون ، گرام ، فرش اجاق گاز خیابان شاه چهارراه گلشن
۱-۲۶ آ-۱۱۸۶

**«فرش» .. «فرش»**
شرکت صادرات فرش عالی‌تهران فرشهای شمارا بقیمت صادرات آلمان خریدار است تلفن ۲۲۴۱۸ و۶۸۰۱۴
۱-۲۴ آ-۱۲۲۳

**فروشگاه جهاندوست سرچشمه**
فروشنده کلیه‌اجناس منزل دست اول وهمه‌رقم اجناس کادو بقیمت‌عادلانه موجود تلفن ۳۱۱۲۶
۱-۱۰ آ-۱۴۶۶

**فروشگاه نیک ۷۵۷۵۴۶**
منصف‌ترین خریدار کالای دست‌دوم قالی و قالیچه ، یخچال ، تلویزیون، رادیو گرام ، اجاق‌گاز ، ضبط صوت کولر .
۱-۳۰ آ-۱۴۶۷

**فروشگاه فروردین ۶۱۱۶۵۵**
قالی، یخچال ، تلویزیون ، رادیو گرام وسایراثاثیه‌منزل شماراخریداریم
۱-۲۶ آ-۱۳۱۲

**بازرگانی فردوست ۷۵۷۶۸۵**
فرشهای کهنه و نوشمارا بقیمت صادرات آلمان خریدار است .
۱-۳ آ-۱۳۰۳

**فروشگاه‌حسان‌تلفن۵۸۱۵۵۸**
همه نوع فرش نو و کهنه و سایر لوازم شما را بقیمت عادلانه خریداریم

**فرش صادرات تلفن ۴۳۰۸۵**
بهترین خریدار قالیهای نو و کهنه
۱-۲۶ آ-۱۴۵۴

**فروشگاه‌دادگستر تلفن۴۴۱۶۱**
بهترین خریدار فرشهای نو وکهنه
۱-۳۰ آ-۱۴۵۳

**فروشگاه جمالی تلفن۷۵۱۱۸**
بهترین خریدار فرش نو و کهنه‌شما
آ-۱۴۶۳

## فروش اثاثیه

**از نمایشگاه ایران کالا**
**خیابان شاه‌تلفن ۴۵۶۸۹- ۴۵۶۸۶**
بهترین ومدرنترین مبلمان منزل‌را به‌نصف قیمت خریداری نمائید .

## فروش اتومبیل

**اولین بازار اتومبیل‌درایران**
در بازار اتومبیل ۹۴۰خرید و فروش یامعاوضه اتومبیل‌بقیمت‌روز وعادلانه انجام میشود سرچشمه‌توقفگاه کاروان تلفن ۳۱۳۲۷
۱-۲۶ ا ۱۳۵۵

**کالج بار اثاثیه منزل**
**شمارا (بسته‌بندی) وبیمه مینماید**
**تلفن : ۶۱۱۱۱۱**

**نماینده فولکس واگن‌های‌مدل ۶۵ شرکت عباد**
امیرکبیر ملت۳۰۴۱۸۱و۳۰۴۴۷۲

**پونتیاک ۵۵ با رادیو**
بخاری و تمام لوازم بفروش‌میرسد بتلفن ۶۲۰۵۷۰ بعدازظهر ازساعت ۲تا۸
۱-۲ ۱-۱۱۰۹۳

**خریدار اتومبیلهای تمیز**
بنفع شما است که قبل از فروش یا معاوضه اتومبیلتان باما دوستانه مشورت کنیداول خیابان‌وصال‌شیرازی نمایشگاه اتومبیل‌حکیمی تلفن ۶۹۳۳۳
۱-۳۰ آ-۱۳۳۰

## تعمیرات

**تعمیرگاه تلویزیون‌زیمنس**
تلفونکن ،گرندونك ، بلایونکت شاوب‌لورنس .R.C.A سیپرا ، رکورد ورافنا با سرویس مجهز سیار در منازل تلفن ۴۹۰۷۴

**شرکت سهامی صنعتی جنرال**
**سرویس جنرال**
خواهشمندست برای نصب و بازدید آبگرمکن و بخاری جنرال باتلفن: ۶۹۷۲۰ و ۴۷۴۸۹ تماس بگیرید

**مهندس رادیوتلویزیون ثابتی**
تعمیر تلویزیونهای اروپائی و امریکائی تحت‌نظرمتخصصین‌فارغ - التحصیل امریکا شاه مقابل سینما نیاگارا تلفن ۶۹۱۷۰
آ-۱۴۳۰ ۱-۲۶

**تلویزیون گارانتی**
تعمیر انواع مارکهای‌تلویزیون درمنازل‌با سرویس سیار.نادری پاساژ نوبهار تلفن ۶۱۲۱۷۹
آ-۱۴۲۴ ۱-۳

**تعمیرگاه تلویزیون‌های آر . ث . ا**
فیلیپس . زیمنس . شاوب لورنس پلاپونکت . تلفونکن .وستینگهاوس گروندیك تلفنهای ۴۸۵۳۳ و۶۷۵۹۸
آ-۱۴۳۴ ۱-۶

**تعمیرگاه‌یخچال‌مشعل ۳۳۲۹۴**
تعمیر هر نوع یخچال و کولر
۱-۲۶ آ-۱۲۶۸

**تعمیرگاه مرکزی بوش**
یخچال . کولر . سرد خانه۷۳۳۹۴
۱-۵ ۲ آ-۱۳۱۸

**تعمیرگاه‌یخچال نورژ۷۵۰۴۸**
۱-۲۷ آ-۱۲۶۹

**شرکت مهندسین تلویزیون**
باکارمزد کم وسرویس سیارتعمیر همه نوع تلویزیون تلفن ۶۱۱۲۳۴- ۳۲۴۶۳
۱-۲۶ آ-۱۰۵۲

**تعمیرگاه یخچال نوریك**
متخصص هرنوع یخچال ۶۲۳۶۷۴
آ-۱۴۱۸ ۱-۲۶

**تعمیرگاه تلویزیون R.C.A**
وستینگهاوس ، فیلیپس ، شاوب لورنس پلاپونکت ، زیمنس تلفن ۴۲۷۳۳

**اتوبوس بنزدربست**
**برای قم واطراف تهران**
**تلفن ۵۰۲۵۳-۲۶۳۲۷**

**نیازمندیهای روزنامه اطلاعات**
**تلفن: ۳۱۵۳۳**

## مستغلات

نارمك- بازرگانی امینی ۷۹۰۰۹۰ معاملات زمین‌و خانه نقدواقساط‌وپول

**زمینهای‌عباس‌آباد رانقدا خریداریم**
خیابان‌پهلوی‌بالای‌پمپ‌بنزین بازرگانی جلالی‌تلفنهای۶۲۶۴۱۱-۶۲۴۱۹۳
۱-۳۰ آ-۱۳۶۲۶

**دفتر املاك قندی**
مرکز فروش خانه های اقساطی بورس املاك امیرآباد بلوار جمشید آباد نواب شمالی تلفن ۶۱۱۴۱۸

**بورس املاك شمیران**
دفتر براتی باغ فردوس ۸۵۲۵۷۵
آ-۱۴۰۱ ۱-۲۶

**بازرگانی‌عمران تلفن۶۲۰۶۴۷**
خرید و فروش زمین و مستغلات (اجاره) عباس آباد . یوسف آباد و اطراف پهلوی
۱-۲۶ آ-۱۴۵۵

**برای ویلا و خانه در شهر وشمیران خریدار داریم**
لاله‌زار۳۹۷۸۴ بنگاه کوشان
۱-۱۰ آ-۱۶۶۰۶

**یك خانه تازه ساز**
**یك میلیون و نیم قیمت**
دارای شوفاژ و بیست اطاق جهت یك موسسه خارجی خریداریم لاله‌زار ۳۹۷۸۴ بنگاه کوشان
۱-۲ آ-۱۷۱۰۶

**معاوضه میشود**
سرقفلی مغازه‌ای بافرش نو وکهنه معاوضه میشود نشانی شاه‌آباد -بازار فرش تلفن ۳۰۲۶۶۹
۱-۳۰ آ-۱۳۷۶

## بفروش میرسد

**بعلت مسافرت**
عالی‌ترین کافه رستوران مشهور دارای باغچه و تراس باملك‌و بدون ملك بفروش میرسد به‌تلفن ۷۸۳۱۱ رجوع فرمائید .
۱-۶ آ-۱۰۹۵۵

**اول خیابان شمیران**
یکباب مغازه بفروش میرسد تلفن ۳۰۲۵۱۸ مراجعه شود
۱-۵ آ-۱۴۵۷

**در داودیه**
هفت اطاق باتمام وسایل بامشخصات عالی مقطوع دومیلیون ریال تلفن ۷۷۰۱۶۱
۱-۵ آ-۱۳۷۵

## اجاره داده میشود

**خیابان اریانا چهار راه گلی**
پاساژ با۶۲ مغازه وسالن بدون سرقفلی بطور جداگانه یایکجا باجاره واگذار میشودطالبین بتلفنهای۴۷۴۵۱ و۴۹۹۹۵ مراجعه فرمائید.
۱-۴ آ-۱۴۰۸

**طبقه دوم و سوم**
هرطبقه پنج اطاقو تلفن بهار - تخت جمشید تلفن ۷۳۸۴۹
۱-۳ آ-۱۰۹۸۳

**طبقه دوم آپارتمانی**
واقع در خیابان پهلوی نزدیك محمودیه دارای سالن‌سه اطاق تراس باتمام لوازم تلفن وبرق اجاره داده میشود به‌تلفن۸۵۲۲۱۲مراجعه فرمائید
۱-۲ آ-۱۷۳۳۶

**جهت دبستان ودبیرستان**
ساختمانی مناسب باسابقه ۱۰ ساله تلفن -۳۰۳۹۴۴
آ-۱۱۰۵۵ ۱-۲

**در خیابان شیخ هادی**
دواطاق‌مناسب برای‌مطب باسرویس کامل اجاره داده میشود از ۵تا ۸ بعداز ظهر تلفن ۴۹۶۶۹
۱-۲ آ-۱۴۶۹

**۳ باب مغازه نوساز**
باآب وبرق در جاده شمیران تلفن ۷۷۲۸۰۶
۱-۵ آ-۱۴۰۹

## اجاره میشود

**برای اجاره‌منازلتان‌بخارجیان**
با تلفن ۶۰۰۰۰تماس بگیرید
۱-۲۶ آ۱۳۵۲

**ساختمان جهت وزارتخانه**
ساختمانی که دارای ۵۰ اطاق ببالا باشد نیازمندیم تلفن ۶۱۱۶۷۵
آ-۱۴۱۹ ۱-۶

**برای اجاره بخارجیان**
بچند منزل در کوی صاحبقرانیه احتیاج داریم باتلفنهای ۴۹۷۱۳ و ۶۱۲۹۶۴ تماس بگیرید
آ-۴۴۱ ۱-۵

**برای یك خانواده خارجی**
در شمیرانات خانه‌ای که دارای ۵ اتاق خواب و حیاط و استخر باشد مورد نیاز است بتلفن ۷۵۷۸۹۱ مراجعه شود
۱-۲ آ-۱۴۵۶

## ساختمان

**کاغذ دیواری**
اطاقهای قشنك خود را با کاغذهای دیواری‌زیبا وبرازنده‌نمائید نصب‌فوری با قیمتهای مناسب تلفن ۳۵۴۱۵
۱-۳ آ-۱۴۵۸

**ساختمان باقساط پنجاه الی‌یکصد ماه ساخته میشود تلفن ۶۹۰۲۵**

**رفع گرفتگی هرنوع لوله‌ساختمانی**
**بادستگاه تراکم هوا تلفن ۷۸۷۲۷**

**نقاشی ساختمان جانفدا**
فوری ارزان باقساط تلفن ۷۸۱۹۷۷
۱-۲۶ آ-۱۲۶۷

طرح‌نقشه نظارت واجرا ۴۹۱۰۸
۱-۲۶ آ-۱۴۷۲

## قبوض اصلاحات ارضی

**قبوض اصلاحات ارضی**
بیواسطه خریداریم نیلچی۶۹۶۹۰
۱-۳۰ آ-۱۲۷۷

**قبوض اصلاحات ارضی**
بیواسطه خریداریم پاکپور ۲۲۷۲۹ و ۶۲۷۶۹۷

**قبوض اصلاحات ارضی**
بدون واسطه‌خریداریم‌تلفن۴۲۹۲۴
۱-۳۰ آ-۱۲۸۲

**تانکر آب**
**تلفنهای ۷۷۱۹۹۹**
**جدید ۷۷۱۴۰۰**

## معاملات پول

پول بیواسطه موجود ۲۲۷۲۹ و ۶۲۷۶۹۷
۱-۳۰ آ-۱۳۱۳

**پول تومانی دوشاهی۷۳۲۴۲**
۱-۲۶ آ-۱۲۱۷

**اتوبار فردوسی**
**اثاثیه منزل شمارا بسته‌بندی مینماید**
**تلفن ۷۹۱۱۱۱**

## معاملات تلفن

**تلفن‌حضر تعالی‌را نقدامیخریم**
وباقساط ماهی ۱۵۰تومان بخودتان می فروشیم تلفن ۵۱۹۶۱

**سازمان بورس تلفن‌شهر**
خرید و فروش همه نوع‌تلفن۲۷۷۷۰

**در مقابل شماره تلفن**
پول داده میشود ۵۳۸۴۰

پول در مقابل تلفن موجود ۵۶۳۲۹

تلفن باقساط فروشی ۵۶۳۲۹

## خرید

تلفن شمارا نقدا خریداریم۵۳۸۴۰

تلفن ۳و۳و۶و۷ خریداریم ۵۳۸۴۰

## سالن مد و آرایش

**آموزشگاه‌آرایش‌وزیبائی-هنر**
کلیه متد ارایش سرو صورت‌وانواع فرها را بمدت کوتاهی بانازلترین بها تعلیم ودیپلم میدهد سه راه ژاله مقابل ساختمان مجلس تلفن۳۰۴۴۷۳

**آموزشگاه آرایش هنگامه**
با امتیاز رسمی وزارت فرهنك باسابقه چندین ساله دیپلمه‌پاریس‌ورم کلیه متد آرایش سرو صورت مانیکور -پدیکور - ماساژ با برق گیسوی مصنوعی و انواع فرها راعلمی و عملی‌بانازلترین‌قیمت تااخذ گواهینامه رسمی باهزینه تعلیم تضمین مینماید. نامنویسی یکشنبه و سه شنبه و پنجشنبه ۹تا۱۲ و شنبه و دوشنبه و چهارشنبه ۵ر۳ تا ۵ر۶ خیابان شاه جنب‌ایران کالاخیابان دقیقی‌پلاك۰۱۵۵
۱۵-۸ آ-۱۴۲۳

**سالن آرایش نازیتا**
بهترین رنك موی سر خیابان قوام‌السلطنه کوچه ایرج شماره ۳
آ-۱۴۷۱

**آموزشگاه آرایش موج**
با امتیاز رسمی وزارت فرهنك خانم های محترم ارایش موو زیبائی صورت-ماساژ مانیکور انواع گیسوی مصنوعی را بیاموزید و باخذ دیپلم رسمی و گیسوی موج‌نایل شوید . شاهرضا مقابل در دانشگاه‌فخررازی چهار راه سزاوار شماره ۱۸۴

## آموزشگاههای فنی وفرهنگی

ماشین‌نویسی ربانی‌شاه‌آباد۳۷۱۳۵ آموزشگاه باسابقه معروف مطمئن

**آموزشگاه عالی‌خیاطی‌سعادت**
با امتیاز رسمی وزارتفرهنك
برای دوره جدید هنر جومیپذیرد روزولت ایستگاه اسفندیاری تلفن ۶۲۶۵۸۳
آ-۱۴۴۷ ۱-۵

**دبیرستان خیام**
با کادر بسیار قوی‌برای دوره‌اول و دوم (طبیعی - ریاضی - ادبی)ثبت نام مینماید شاه چهاراه سیمتری‌اول نشاط تلفن ۶۱۳۰۵۲
آ-۱۴۴۸ ۱-۳

**دبیرستان راه نو**

**گروه فرهنگی راه نو**
برای کلیه کلاسهای دبیرستان (طبیعی - ریاضی) ثبت نام مینماید . جاده قدیم شمیران جنب مولن‌روژ تلفن ۲۵۶۲۶۹
آ-۱۴۴۹ ۱-۳

**آموزشگاه‌خیاطی طلوع جهان**
برای دوره جدید هنرجو میپذیرد سلسبیل چهار راه بوستان سعدی تلفن ۹۲۷۸۴
آ-۱۴۵۰ ۱-۱۵

**گروه فرهنگی کارون**
**دبیرستان شماره ۱ پسران**
درسال تحصیلی ۴۴- ۴۵ تا آخر مرداد ماه ثبت‌نام‌مینمایدآدرس- امیریه مقابل منیریه تلفن ۴۶۳۲۵
آ-۱۴۴۶ ۱-۲۰

**کاخ‌هنرآموزشگاه‌مخبرفرهمند**
زیرنظر پرسابقه ترین دبیر وزارت فرهنك نازك دوزی وضخیم دوزی‌پارچه شناسی مدشناسی در مدت کوتاهی تدریس میشود خیابان شاه نرسیده‌به چهارراه گلشن تلفن ۴۵۵۰۸
آ-۱۴۶۰

**برای استخدام فوری**
درآموزشگاه فائز ماشین‌نویسی‌با متد جدید بیاموزید شاه آباد اول اکباتان تلفن ۳۵۷۵۷
آ-۱۴۶۵ ۱-۳۰

**تدریس خصوصی**
**انگلیسی . آلمانی . فرانسه**
توسط بانوی انگلیسی ۴۲۰۸۶
آ-۱۴۴۳ ۱-۲۶

ریاضیات - فیزیك -شیمی۴۹۱۰۸
آ-۱۴۷۳ ۱-۲۶

## آموزشگاههای رانندگی

**تعلیم‌رانندگی‌شهاب۶۲۶۵۷۵**
آ-۱۱۵۹ ۱-۳۰

**تعلیم رانندگی فرهنك**
پیچ شمیران تلفن ۳۴۰۵۲
آ-۱۲۷۱ ۱-۲۶

**هنرستان فنی پرستو**
مرکز آموزش صحیح رانندگی و میکانیکی و تئوری ترافیك شاهپور چهار راه گمرك تلفن ۲۳۹۱۶
آ-۱۴۵۱ ۱-۲۶

## تلفنهای اطلاعات

| | |
|---|---|
| تلفنخانه | ۳۰۰۱۰تا ۳۰۰۱۹ |
| سردبیر روزنامه | ۳۰۴۷۹۱ |
| سرویس حوادث | ۳۰۳۵۶۹ |
| سرویس اقتصادی | ۳۰۴۵۹۱ |
| سازمان شهرستانها | ۳۱۵۳۲ |
| شعبه آگهیها | ۳۰۲۶۳۳ |
| نیازمندیها | ۳۱۵۳۳ |
| آگهی مجلات | ۳۴۹۴۲ |
| حسابداری روزنامه | ۳۱۰۷۹ |
| تهران ژورنال | ۳۰۴۷۹۲ |
| چاپخانه اطلاعات | ۳۰۳۹۶۵ |
| کانون طوطی | ۳۰۴۵۹۳ |
| طلاعات هفتگی | ۳۰۴۸۷۸ |
| اطلاعات بانوان | ۴۰۲۱۱ |
| اطلاعات دختران‌وپسران | ۳۰۳۳۱۳ |

صاحب امتیاز و مدیر مسئول: عباس مسعودی
جای اداره خیابان خیام چاپخانه اطلاعات

**بیولاکس**
مسهل آلبالوئی

## راهنمای پزشکی اطلاعات

**بیماریهای‌معده -کبد -روده**
بواسیر بدون‌عمل‌جراحی دکتررفیعی متخصص از دانشگاه پاریس خیابان جامی اول کوچه پاریس تلفن۴۸۱۸۹

**درمان قطعی سوزاك تازه و کهنه وتقویت قوای‌تناسلی**
دکتر عباس جناب‌زاده دارای‌گواهی‌نامه ازدانشکده طب فرانسه-خیابان منوچهری مقابل کوچه ژاندارك اول کوچه مهر پذیرائی صبح و عصر ها

**درمان‌کامل‌سوزاك‌تازه وکهنه**
بیماری های آمیزشی سستی‌وناتوانی مردان خیابان صفی علیشاه
**دکتر یحیی صدری**

**دکتر محمد رضا مسدد**
دارای‌گواهینامه ازبروك‌مدیکال امریکا درمان قطعی بیماریهای مقاربتی ، مجاری ادرار - زنان تلفن ۳۰۲۵۴۸ پذیرائی عصرها-دروازه‌دولت‌روبروی ساختمان فیات

**ترك تریاك دکتررحمانی**
متخصص امراض اعصاب وروح‌از دانشگاه لندن خیابان پهلوی‌بالاتراز چهار راه امیر اکرم تلفن ۴۵۱۱۴

**دکتر سید محمد شفا**
کودکان -داخلی - صبح وعصر خیابان تهران‌نو ایستگاه‌پل ۷۹۱۷۷۷

**دکتر عباس نیك نژاد**
متخصص ازدانشگاه پاریس‌بیماری های معده، روده ، کبد ، لوزالمعده درمان بواسیر بدون عمل ، فیستول فیستور ، متد موثر دروازه شمیران خیابان گرامی‌پذیرائی ۳تا۷بعد ازظهر

**فلج‌اعصاب.سکته.فشار خون**
قند مسمومیت های غذائی بامتد جدید هموپاتیك علاج قطعی ومدارك موجود دکتر حسن بهره‌مند شاه‌آباد ۳۶۶۳۸

**دکتر دانشگر**
امراض مقاربتی و جلدی و سوزاك تازه وکهنه‌ورم پروستات ضیق مجراء سستی وبواسیر امراض‌زنانه ونازائی خیابان سپه مقابل پستخانه ۳۰۲۴۱۶

**دکتر در طب پولوسا**
متخصص بیماری های مقاربتی (سوزاك تازه و کهنه سفلیس)امراض مجاری ادرار وتناسلی - خیابان فردوسی شمالی کوچه‌صادق پذیرائی ۹تا ۱۲ و ۵ تا۸ تلفن ۴۶۵۸۹

**درمان قطعی سوزاك**
خیابان شاهپور جنب سینما جهان رسیده به‌سه‌راه بوذرجمهری- دکتر جلال بهی زاد

**ترك تریاك و هروئین**
دکتر اسلامدوست خیابان حشمت - الدوله چهارراه گلشن‌تلفن ۶۱۳۰۶۷

**دکترفرنوش تلفن ۴۸۵۵۵**
داخلی ،مقاربتی «سفلیس وسوزاك» گواهینامه از دانشگاه پاریس‌پذیرائی صبح و عصر امیریه اول منیریه

## دندانپزشکان

**دکتر سایانی**
شاه‌آباد جنب باغ سپهسالار پذیرائی صبح‌و عصر تلفن ۳۲۷۸۳

## درمانگاه های خصوصی

درمانگاه شبانه روزی نارمك در تمام ساعات‌ومواقع ضروری سوانح واتفاقات واموردندانپزشکی درخدمت شماست تلفن ۷۹۵۵۵

**داروخانه**
داروخانه شبانه روزی تخت جمشید در تمام ساعات شبانه روز در خدمت‌شما است تلفن ۶۸۱۰۱ و ۶۷۸۲۳

**شرکت سهامی صنعتی جنرال**
**سرویس جنرال**
خواهشمندست برای نصب و بازدید آبگرمکن و بخاری جنرال باتلفن: ۶۹۷۲۰ و ۴۷۴۸۹ تماس بگیرید

**اطلاعات**
**دختران وپسران**
روزهای دوشنبه منتشر میشود

# برنامه سینماها

● **عجایب هفتگانه - سینه‌راما - رنگی - استروفونیك**
آتلانتیك (۶۲۷۱۷۱) ۱۱- ۳ر۳۰- ۶ر۳۰- ۹ر۳۰

● **کندی‌وماجرای اقیانوس آرام -سینماسکوپ- رنگی -**
سانترال ( ۴۸۶۸۶)۱۱-۳-۵-۷-۹ر۱۵ متروپل ( ۳۹۴۱۰)۱۰ر۳۰- ۲ر۳۰-۴ر۳۰-۶ر۳۰-۸ر۳۰تاج(۳۳۰۶۴)۱۰ر۳۰-۲-۴-۶-۸-۱۰تراس نیاگارا (۶۵۳۰۷) ۷ر۳۰-۹ر۴۵ امپایر (۶۲۳۹۴۲)۱۱ر۱۵-۳ر۳۰- ۵ر۳۰-۷ر۳۰-۹ر۴۵

● **کنیزشرق - سینماسکوپ - رنگی - کرك‌موریس**
سعدی(۳۶۴۶۸)۱۰ر۳۰-۱۲ر۳۰-۲ر۳۰-۴ر۳۰-۶ر۳۰-۸ر۳۰سهیلا (۳۶۴۲۴) ۱۰ر۳۰-۲ر۳۰-۴ر۳۰- ۶ر۳۰ - ۸ر۳۰تراس ۷ر۳۰ - ۹ر۳۰

● **دزد یك میلیون - موریس رینه**
مولن‌روژ(۷۲۹۲۹)مهتاب(۴۷۷۷۷)۱۱-۳ر۳۰-۵ر۳۰-۷ر۳۰-۹ر۳۰دیانا (۴۷۳۶۵)۱۰ر۳۰-۳-۵-۷-۹ کریستال ( ۳۷۶۷۵)۱۰ر۳۰-۲ر۳۰- ۴ر۳۰-۶ر۳۰-۸ر۳۰

● **ده فرمان - رنگی- پاناویژن - چارلتون هستون**
حافظ (۳۴۰۷۴) ۱۰ر۳۰ -۲ر۳۰ -۶ر۳۰ اسکار (۴۵۷۹۷) ۱۲-۴- ۸برلیان(۳۳۵۳۵) ۱۰-۲-۶فری (۹۵۳۳۶) ۱۱ر۳۰-۴ر۳۰-۸ر۳۰

● **دامی برای جیمزباند - شون‌کانری- دانیلا بیانکی**
تراس‌دیانا - تراس کریستال ۷ر۱۵ - ۹ر۳۰ زهره (۳۰۴۸۰۸ ) ۱۰-۱ر۳۰ -۳ر۴۵-۶-۸ر۱۵

● **قانون - راجندراکومار - ناندا - آشوك‌کومار**
اونیورسال (۶۶۹۵۳) ۱۱-۲-۴ر۳۰-۷-۹ر۳۰ تراس ۷ر۳۰ - ۱۰ ایران (۳۶۳۵۴) میامی (۷۴۳۲۹) تهران (۳۸۱۶۵) ۱۰ر۳۰ - ۱- ۳ر۳۰-۶-۸ر۳۰ تراس تهران ۷ر۳۰-۱۰ سیلوانا ( ۳۳۷۷۷) ۱۰-۱۲ر۳۰-۳-۵ر۳۰-تراس ۸ر۳۰

● **عشق وناکامی - رنگی - سوزان هیوارد - جان‌گاوین**
تخت‌جمشید (۴۳۵۵۰) ۱۱ -۳ -۵-۷-۹ر۱۵

● **خطرهای جوانی - سینماسکوپ- رنگی-سیلوی‌وارتان-**
نیاگارا (۶۵۳۰۷)۱۱-۳-۵-۷-۹تراس امپایر ۷ر۳۰-۹ر۳۰درایوین (۷۸۱۷۹۵ )۷ر۳۰-۹ر۳۰

● **تنگه‌وحشت - گریگوری‌پك - رابرت میچم**
رادیوسیتی (۴۳۳۲۰) ۱۱ -۳ر۳۰ -۵ر۳۰ -۷ر۳۰ -۹ر۳۰ ایفل (۴۵۳۷۷) ۱۰-۱۲ -۲ -۴-۶-۸-۱۰ ب.ب (۶۹۶۴۱) ۱۰ر۳۰ -۲- ۴-۶-۸-۱۰ آستارا(۸۴۰۲۲)۱۰ر۳۰-۳-۵-۷-۹ماژستیك(۶۸۴۶۱) ۱۱- ۲ر۳۰-۴ر۳۰-۶ر۳۰-۸ر۳۰

● **لحظه تصمیم - سینماسکوپ - رنگی-ژان‌مارو-دنی‌روبن**
رکس (۳۴۱۶۹) همای (۳۶۶۶۹)۱۰ر۳۰-۲ر۳۰-۴ر۳۰-۶ر۳۰- ۸ر۳۰ آسیا (۴۲۹۰۹)رویال (۴۹۷۸۵)۱۱-۳-۵-۷-۹

● **سرعت مرك‌آسا - مارك‌دایمون - ویلیام‌کامبیل**
تراس‌آتلانتیك ۷ر۳۰ -۹ر۳۰پلازا (۴۴۲۵۵)۱۱ -۳ر۱۵-۵ر۱۵ - ۷ر۱۵-۹ر۱۵ ادئون (۳۸۱۱۸)۱۰ر۳۰-۲ر۳۰-۴ر۳۰-۶ر۳۰-۸ر۳۰

● **عروس فرنگی - وحدت - پوری‌بنائی**
فرح(۵۵۲۳۵) ۹-۱۱-۱-۳-۵-۷ -۹

● **راج‌کمار - رنگی - شمی کاپور- ساونا**
نادر (۳۹۰۹۵) ۸ر۳۰ -۱۱ر۳۰-۱-۴-۶ر۳۰-۹
مراد (۷۳۳۸۲)۸ -۱۰ر۳۰-۱- ۳ر۳۰-۶-۸ر۳۰
کارون (۴۰۰۶۵)۸-۱۰ر۳۰-۱-۳ر۳۰-۶-۸ر۳۰
ماندانا (۷۳۳۸۲)۸-۱۰ر۳۰-۱-۳ر۳۰-۶-۸ر۳۰
فلور (۲۸۰۹۶)۹-۱۱ر۳۰-۲-۴ر۳۰-۷-۹ر۳۰
جهان (۶۰۳۵۰)۹-۱۱ر۳۰-۲-۴ر۳۰-۷-۹ر۳۰
رامسر (۵۲۰۶۰) ۹ر۳۰-۱۲-۲ر۳۰-۵-۷ر۳۰-۱۰
آریا ( ۳۹۸۸۴)۹ر۳۰-۱۲-۲ر۳۰-۵ تراس۷ر۱۵-۹ر۳۰

● **خشم آشیل - کپی جدید- اسکوپ- رنگی-میشل‌گوردن**
فردوسی ( ۳۵۷۸۴)۹-۱۱-۱-۳-۵-۷-۹

● **آخرین جنك - رنگی - پاناویژن - دوبله‌بفارسی**
مونت‌کارلو (۷۹۷۴۱)۱۰ر۳۰-۲ر۳۰-۴ر۳۰-۶ر۳۰-۸ر۳۰

● **شبهای اروپا - سینماسکوپ - رنگی- دوبله‌بفارسی**
پردیس (۳۹۶۹۲) ۱۰ر۳۰- ۲ر۳۰- ۴ر۳۰- ۶ر۳۰- ۸ر۳۰

● **سنگام - رنگی - راج‌کاپور - ویجینتی‌مالا**
دنیا (۳۳۸۱۲) ۹ر۴۵ -۱۰ر۳۰ -۵ر۳۰ -۹

● **قانون و اسلحه - سانتو**
البرز (۳۰۴۲۵۸) شروع یکسره از ۸ر۳۰ صبح

● **آقای ۴۲۰ - راج‌کاپور - نرگس**
باغ گلستان (۹۳۲۷۶) سه‌راه سلسبیل

● **عروس دهکده - ناصر ملك مطیعی - شهین**
مشعل (۳۳۸۲۶)۱۰ر۳۰-۲-۴-۶-۸

● **ستاره صحرا - بیك ایمانوردی - شهین**
ژاله (۳۰۴۱۲۰) فیروزه (۵۸۷۲۱)۱۰-۱۲-۲-۴-۶-۸ر۳۰

● **دوفرزند - راجندراکومار - سارابانو**
پرسپولیس ( ۵۸۱۰۸۳)متحده ۹ - ۱۱ر۳۰ - ۲ - ۴ر۳۰ - ۷ - ۹ر۳۰ المپیا (۶۵۷۹۸)شهناز ۱۰ -۱۲ر۳۰ -۳- ۵ر۳۰-۸ر۳۰ میهن ۸ر۳۰ - ۱۱-۱ر۳۰-۴- ۶ - ۹ داریوش ۹ر۳۰ - ۱۲ - ۲ر۳۰-۵-۸


# اطلاعات هوائی

**نشریه مخصوص ایرانیان مقیم کشورهای خارج**

هر هفته شش شماره منتشر میشود و با هرپست بخارج ارسال میشود حق آبونمان اطلاعات هوائی‌برای آمریکا یکساله ۱۶۰۰ ریال و برای اروپا یکساله ۱۰۰۰ ریال میباشد .

بدانشجویان پنجاه درصد تخفیف داده میشود


**آگهی مناقصه شماره ۲۶ر۱۳۴۴**

سازمان برق تهران مقدار ۸ تن سیم مسی بدون روپوش مورد احتیاج خود را از طریق مناقصه داخلی تحویل انبار سازمان برق خریداری مینماید داوطلبان شرکت در مناقصه میتوانند باپرداخت مبلغ دویست‌ریال بصندوق سازمان و ارائه رسیدآن باداره مناقصه ها برك شرایط ومشخصات اخذ نموده پیشنهادات خود را تا آخر وقت اداری روز ۹ر۶ر۱۳۴۴ بصندوق پیشنهادات سازمان بیندازند. الف ۳۶۳۵

**سازمان برق تهران**

گزارش از :
خبرنگاراطلاعات دررشت
تنظیم از : مظفر بالائی

از دانه تا دود

# کاشف قاره امریکا، کشف دیگری کرد که حاصل آن دود است!

## هرسال میلیونها تومان ازطریق مصرف توتون به بودجه مملکت کمک میشود

### توتون ، چگونه کشف شد ، بچه طریق ودرچه زمان بایران آمد ، چگونه کشت وبرداشت میشود و بچند طریق مصرف میگردد ؟

موجها ، وحشیانه بر کشتی شلاق میزدند و اقیانوس، ناآرام و طوفانی بود . همه جا، تاریکی بودو ظلمت مطلق و از هیچ سو نوری از کرانه پدیدار نبود ، کشتی نشستگان بیش از هفتاد روز بود که بر عرشه کشتی در عرصه اقیانوس چشم به ساحل دوخته بودند و راه نجاتی می جستند .

تقریباامیدشان به یاس مبدل گشته و نومیدی در وجودشان لانه کرده بود .اماناگهان نور امیدی درخشیدن گرفت وقلب آنان را روشن ساخت. یکی از آن میان شادمانه فریادبر آورد :

ـ یاران من به «سن سالوادر» رسیده ایم ، اینجا سر زمین هندوان است !

● **او که بود ؟**

او که از فرط خوشحالی سر از پانمی شناخت که بود ؟می خواهیدبشناسیدش؟او کریستف کلمب بود، مردی که قاره امریکا را کشف کرد و بااین کشف بزرك خویش ، فصلی نو در تاریخ گشود و نام خودرا بلند آوازه ساخت ...

● **اشتباه میکرد !**

اما آنها اشتباه می کردند ، ساحلی که سوسوی چراغ هایش توجهشان را جلب کرده و بدانها وجدو سرور بخشیده بود«سن سالوادر»نبود بلکه سرزمینی بنام«گواناهائی» از جزایر باهامای امریکا بود. کریستف کلمب و یارانش ، مدتها دراین جزیره بسربردند و بعد عازم کوبا ،جزیره خوك ها شدند .

● **کشف بزرك**

در اکتبر سال۱۴۹۲، کریستف کلمب کشف تازه‌ای کرد .او بهنگامیکه در کوبا بسر می برد متوجه شد کوبائیها برك های بهم پیچیده‌ای را بدست می گیرند ، آتش میزنند،دود آنراوارد دهان میکنند و از بینی خارج میسازند ، درصدد آزمایش این برگها بر آمدو وقتیکه اولین پك رازد ودودش را بسینه فرو داد نشئه‌ای در خوداحساس کرد که تا آن زمان نظیر آنرا حس نکرده بود . این گیاه همان توتون سیگار بود !

● **استفاده از سم توتون**

درآن زمان ، بومیان کوبا، شیره توتون را می گرفتند و پیکانهای خویش را بدان آغشته‌می ساختندوبسوی‌دشمن رها میکردند کمتر امکان داشت که پیکان‌آغشته بسم، بجان کسی اصابت کند و اورا از پای در نیاورد .

● **توتون باروپا رفت**

در سال ۱۵۹۱ میلادی توتون باسپانیا وارد شد و در مدتی کمتر از صد سال سراسر اروپا راه یافت . کشت‌وبرداشت توتون همه جا باب شدو این طریقه تازه‌ای بودبرای کسب پول و ثروت . دیری‌نپائید که توتون ، تمام زمینهای بایر و دشتها را فرا گرفت و گروه کثیری از مردم ، کسب و کار قبلی خودرا رها ساختند و بکشت و برداشت توتون پرداختند .

● **رواج کشیدن توتون**

در ابتدای‌ورود تنباکو به‌اروپا مردم ازآن‌بعنوان داروا‌ستفاده میکردند و برای معالجه‌بیماری های جلدی‌بکار می بردند اما اندك اندك ، استعمال آن به صورت فرودادن دود توتون‌به سینه در سراسر اروپا رواج و رفته رفته بصورت‌عادی

**آمار :**
دخانیات در سال‌پانصد میلیون تومان به‌بودجه مملکت کمك میکند و سالانه در ایران پنج برابر محیط کره‌زمین سیگار تولید میشود . هر سیگار ۱۳ تا۱۵پك میخورد ، هر پك۳۵ سانتیمتر مکعب دود تولید مینماید و ۲ثانیه طول‌میکشد !

● **تحریم توتون دراروپا**

دراین زمان ، کشیشان در پی تحریم توتون بر آمدند و کسانیرا که‌توتون‌می کشیدند تکفیر کردند . فرمانروایان وقت ، قوانین و مقررات‌سختی برای مصرف کنندگان توتون وضع‌نمودند و آنرا با شدت هرچه تمامتر اجرا کردند ...

● **درزمان شاه عباس**

درسال ۱۵۱۴میلادی ،پرتغالیها بجنو بایران حمله‌ور شدندو جزیره هرمز را اشغال کردند این جزیره صدسال در دست پرتغالیها بود و در همین مدت تنباکو از طریق هندوستان‌به ایران راه یافت و در زمان سلطنت‌شاه‌عباس کبیر کشیدن تنباکو رایج گشت.

● **قرارداد ۵۰ساله**

از طرف ناصرالدین شاه‌قاجار در تاریخ ۲۸رجب ۱۳۰۷هجری قمری فرمانی صادر شد که‌به موجب آن بمدت پنجاه سال انحصار دخانیات ایران‌بشخصی بنام «ماژورتالبوت» که‌انگلیسی بود و با چند نفر شرکتی به اسم «ژری» تشکیل داده بود واگذار گردید و شرکت‌شروع بکار کرد .

● **مخالفت مردم**

باآنکه بکلیه‌حکام محلی‌دستور داده‌شده بودکه هیچکس حق ندارد محصول توتون خودرا جز به شرکت ژری‌به‌شخص یا شرکتی‌بفروشد وحتی‌متخلفین راشدیدا مجازات میکردند با وجود این ،موج اعتراض ملت ایران از هر سو بلند شد .

● **صدور اعلامیه**

کار اعتراض مردم تابدانجا رسید که‌جامعه روحانیت علیه شرکت انگلیسی ژری بسیج شد و علما اقدام به‌تحریم دخانیات کردند .دراین‌باره‌از طرف محمد حسن میرزای شیرازی یکی از علمای طراز اول وقت اعلامیه‌ای صادر گردید و تحریم دخانیات بمرحله‌عمل در آمد .

● **تحریم دخانیات**

دولتیان سعی بسیار کردندکه مردم ایران از مفاد اعلامیه مزبور بی خبر بمانند لکن با همه تلاشی که در این راه‌شد طی ۴۸ساعت ملت ایران در جریان امر قرار گرفت . در قهوه‌خانه ها، منازل ، کوچه ها و خیابانها و همه جامردم قلیان هارا شکستند ، چپقها را خرد کردندو هر چه بود و نبود جمع‌کردند و سوزاندند.

● **گفتگوی شاه‌و سوگلی**

در کتاب «اولین مقاومت منفی د رایران »پیرامون موضوع تحریم دخانیات نوشته‌شده‌است «وقتیکه ناصرالدین شاه در آنروز باندرون برای سر کشی سراغ‌انیس الدوله سوگلی‌حرم میرود می بیند غلامان‌و کلفت ها مشغول پیاده کردن قلیان های نقره و مرصع هستند و خانم ناظر بر اعمال آنها . ناصرالدین شاه علت راسئوال میکند انیس الدوله جواب می دهد :

ـ برای اینکه قلیان حرام‌شده!

ناصرالدین شاه با تغیر می گوید :

که حرام کرده ؟ وانیس‌الدوله باهمان لحن‌جوا ب‌میدهد :

ـ همان کس که مرا بتو حلال کرده‌است »!

● **لغو قرارداد**

مقاومت مردم سر انجام سبب شد که مذاکره برای لغو قرار دادکذائی آغاز گردد . ابتدا انگلیسی ها سعی بسیارکردند که‌مبالغی‌بعنوان غرامت‌وخسارت مطالبه نمایند ولی موفق نشدند و با بستن قرار دادتازه‌ای در سال ۱۸۹۲ ، کار کمپانی‌ژری درایران به‌پایان رسید و قرار دادش لغو گردید .

● **یادگار شاه فقید**

در سال ۱۲۹۴ شمسی مجلس شورای‌ملی‌ایران قانون‌انحصار دخانیات ایران را به تصویب رسانید و در مهرماه‌سال۱۳۱۶ تاسیسات جدید دخانیات در تهران بوسیله اعلیحضرت‌فقید رضاشاه کبیر گشایش یافتو کلیه‌امور دخانیات در موسسات عظیم آن متمرکز شد .

● **کشت توتون درایران**

بذر توتون سیگار در سال ۱۲۹۲ هجری قمری بوسیله مردی بنام حکیم «فانوس» به ایران واردشد و برای اولین‌بار در استان گیلان کشت گردید چون محصول بدست آمده ، قابل توجه بود کشت توتون از گیلان بسایر نقاط کشیده شدو از جمله در گرگان و مازندران‌و سپس آذربایجان‌و دیگر استانها باب گردید

● **گیلان مناسبتر است**

شرایط ـآب و هوا و زمین ، در میزان محصول توتون و کیفیت آن تاثیر کلی داردو بهمین دلیل در نقاط مختلف کشور مقدار توتونی که‌اززمین معین‌برداشت میشود فرق می کند. شرایط زمین و آب و هوای گیلان بهترین و مناسب ترین محیط برای کشت‌توتون است .

● **توتون وآب**

چون دوران اصلی حیات‌توتون در فصل تابستان است باتوجه باینکه مقدار زیادی ازرطوبت خاك مزرعه توتون دراین‌فصل بر اثر تابش مستقیم آفتاب تبخیر میشود ، توتون احتیاج زیادی به‌آب دارد و بلحاظ بارندگی که‌تابستان در گیلان رو ی‌میدهد توتون دراین‌استان بهتر بدست می آید تا سایر نقاط

● **۳بار شخم میزنند**

زمین تحت کشت توتون رادر پائیز هر سال شخم می‌زنندو در اواخر اسفند ماه‌ضمن‌شخم مجدد که بعمق ده تادوازده سانتی متربایدباشد کلوخهای آنرا خرد میکنند تابرای‌کشت آماده شود

● **شرائط خزانه**

بذر توتون در زمین اصلی پراکنده نمیشود بلکه ابتدا در خزانه کشت می گردد و وقتیکه بوته های آن تاحدی رشد کرد بزمین اصلی منتقل میشود . خاك خزانه بایدسبك قابل نفوذ ،محصور و از وزش باد شدید مصون باشد ودر پناه سایه درخت یا ساختمان نباشد تانور خورشید مستقیما بدان بتابد . همچنین خزانه باید در اراضی پست ،آبگیر و مرطوب نباشد

● **نشاکاری**

توتونکاران ، پس از شخم بهاره ،در زمین تحت کشت توتون ردیفهائی بصورت‌خیابان ایجاد میکنند و بعد ، بوته های توتون راکه در خزانه تا اندازه‌ای رشدکرده وبالاآمده است در مزرعه نشاء میکنند. گاهی آفت، بوته های توتون‌را از بین می برد و توتونکاران ناگزیرند که‌بوته های آفت زده را دور بریزند و در جای آن بوته های تازه نشاکنند و این عمل رادر اصطلاح محلی «واکار» میگویند .

● **وجین‌کاری**

توتون هم مانند برنج «وجین کاری »داردوجین کاری‌عبارتست از کندن و دور ریختن علفهای هرزه‌ازاطراف‌بوته‌هاست تا مواد غذائی زمین منحصرا به‌مصرف تقویت بوته هابرسد . وجین اول‌توتون پس از ده تا دوازده روز انجام می پذیردووجین دوم بعداز ده تا پانزده روز صورت می گیرد . توتون بوجین سوم نیزاحتیاج دارد

● **شیوه چیدن**

چیدن برك توتون از آن‌زمان آغاز می گردد که رنك آن از سبزی به زردی گرائیده شود . زردی برك توتون در نوك آن بیشترمشخص می گردد در چیدن برك توتون بایددقت کافی‌کرد . برك چینی باید قبل از طلوع آفتاب انجام شود تا برگها دربرابر نور آفتاب پلاسیده نگردد و کارنخ کشی آن مشکل نشود ، معمولاپنج تاده برك بوله توتون «ازپائین به‌بالا » چیده میشود و این‌برك ها نامهای مخصوصی دارندکه عبارتست از :

پابرك، پشت پابرك ، کمر برك اول ، کمر برك دوم ، زیر لچه برك و لچه برك ، برك های بالای بوته معمولامرغوب تر است .

● **طرز نگهداری**

برگهائی که از بوته چیده می شود باید در سبد ،گونی یا زنبیل نگهداری گردد و در معرض تابش نورخورشیدنباشد برگها باید پس از چیدن بلافاصله به تلمبار یا محل‌نخ کشی حمل شود چون در غیر اینصورت پژمرده میشود و نخ کشی آن مشکل می گردد.

● **مشکل ترین مرحله**

مشکل ترین و در عین حال مهمترین مرحله تهیه توتون، خشکانیدن آنست، اگر برك توتون بر خلاف اصول صحیح خشك شود محصول‌نامرغوبی بدست خواهد آمد . بنابراین لازم است نهایت مراقبتو دقت بعمل آید که‌برك توتون از روی اسلوب صحیح خشك گردد .

● **خشکاندن باآفتاب**

خشکانیدن توتون در ایران بدو طریقه انجام می گیرد :

ـآفتابی و گرمخانه‌ای

ودر هر محل باتوجه بوضع خاص آ بوهوا بطریقی توتون را خشك میکنند . محلی که برا خشکانیدن برك توتون بطریق آفتابی انتخاب میگردد باید از وزش باد مصون‌باشد

● **نوع آفتابی بهتر است**

دوره خشکانیدن برك توتون بطریقه آفتابی بستگی بشدت گرمای هوا، زمان چیدن و بزرگی و کوچکی برك‌توتون بتفاوت از پنج تابیست روزاست توتون اگر بوسیله آفتاب‌خوب خشك شود رنك آن قرمزروشن یازرد نارنجی و بدون لکه خواهدبود . توتونی که در گرمخانه‌خشك میشود مرغوبتر است و در بازار های بین‌المللی خریداران بیشتری دارد

● **بانبار حمل میشود**

توتونی که در گرمخانه خشك میشود برنك زردطلائی‌ونارنجی در می آید . پس از آنکه‌برك توتون خشك شد ، صبح زود، قبل از آنکه رطوبت آن از بین برود و برك توتون خرد شود ، در انبار های مخصوص‌نگهداری میشود تازمانیکه فصل بسته بندی آن فرا رسد

● **فصل بسته بندی**

هنگامیکه فصل بسته بندی آغاز شد برگهای پاره ،آفت زده ، و لکه دار جدا میگردد و برك توتون بر حسب رنك بدرجات مختلف تقسیم وبسته بندی میشود .

● **عمل تخمیر**

از بدومصرف توتون ، احساس میشد که توتون بلا فاصله‌پس از خشك شدن قابل استفاده نیست و باید مدتی در محلی محصور باهوای معتدل نگهداری شود . چنانکه میدانیم‌مجموعه فعل و انفعالات شیمیائی راکه بوسیله موجودات ذره بینی توسط مواد مترشحه از آنها در مجاورت هوا روی مواد آلی ایجاد میشود و سبب استحاله وتجزیه و تبدیل مواد مزبور میگردد تخمیر میگویند . توتون نیز مانند چای بایدمدتی تخمیر شود تا عطرو طعم آن مطبوع گردد و حالت خوش‌سوز تری پیدا کند .

**تحریم :**
یکبار در اروپا و یکبار در ایران استعمال دخانیات تحریم‌شد . تحریم دخانیات‌درایران چنان قوت گرفت و مقاومت مردم‌آنقدرطول کشید که منجر بلغو قراردادی شد که در زمان ناصرالدین شاه بمدت پنجاه سال‌بایك شرکت انگلیسی منعقد گردیده بود .

● **طرق مصرف توتون**

توتون بسه شکل مصرف می شود : ۱ـبصورتی مخصوص جویدن۲ـ بشکل «گرد»برای کشیدن در بینی و بصورت سیگار و چپق و قلیان فعلی

● **طریقه جویدن**

توتون جویدنی مصرف فوق‌العاده کمی دارد ،اشخاصیکه در کشتی های بادی کار می کنند و روشن کردن آتش در آن کشتی ها ممنوع می باشد و همچنین در کارخانه هائیکه خطر حریق‌وجود داشته باشد توتون را می جوند و بدین طریق اعصابشان را تخدیر می نمایند . تصور نمی رودجویدن توتون بدین لحاظ بکشیدن‌آن ترجیح‌داده شود که‌نشئه‌بیشتر داشته باشد .

● **«گرد»کشی !**

«گرد»توتون را بدین طریق تهیه میکنند که برشهائی از برك توتون را با محلول نمك طعام برای تخمیر «نم»میکنند این برشها در تخمیر مراحلی را طی می نماید و بعد در حرارت ۵۵درجه قرار می گیرد پس از فعل و انفعالات اکسید‌ـ اسیونی ، مراحل دیگری را طی میکند. آنگاه آنرا در آسیاهائی شبیه آسیاهای قهوه آردکنی قرار میدهند و ازآن «گرد» تهیه مینمایند . این گرد را مجددا برای تخمیر آماده میسازند تامرطوب و «انفیه » گردد .

● **انواع توتون کشیدنی**

انواع توتونی که آتش زده‌می شود و دود آن بسینه فروداده میشود عبارتست از :

تنباکوی قلیان ، توتون چپق، توتون‌پیپ، توتون سیگار برك‌و سایر سیگار ها

● **روغن توتون**

برك توتون بتفاوت۸۵ تا ۹۰ در صد آب دارد و ۲ تا ۵روز پس از چیدن «زنده»است.بذر توتون در حدود۴۰در صد روغن دارد که می تواند در صنایع صابون سازی ، ورنی سازی و رنك سازی مورد استفاده قرار گیرد .

● **مراکز کشت**

دخانیات‌در سال حداقل۵۰۰ میلیون تومان به بودجه‌مملکت کمك‌میکند . در سال جاری ۴۶۰۰ هکتار از اراضی‌گیلان تحت کشت توتون قرار گرفته و محصول پیش بینی شده نزدیك‌به پنجهزار تن است . مراکز کشت توتون در گیلان اطراف رشت ، بازار جمعه ، فومن ، صومعه سرا ، کسماء طاهر گوراب ، گوراب‌زرمیخ ضیابر ، بندر پهلوی ، هشتپر و آستارا می باشد و ۱۲۸۹۰ توتونکار در گیلان‌وجود دارد.

● **زبان آمار وارقام**

موسسه انحصار دخانیات‌ایران سالانه پنج‌برابر محیط کره زمین سیگار تولید می کند ! این شعر هم در مدح سیگار ایرانی سروده شده است :

خلاف شیوه میهن پرستی‌است
بجز سیگار ایرانی کشیدن!

هر سیگار بین ۱۳ تا ۱۵ پك می خورد . هر پك ۳۵سانتی متر مکعب دود تولید میکند و دو ثانیه طول می کشد

● **یك لطیفه**

استعمال دخانیات در بدو امر بنظر مردم چندان خالی ازتعجب نبود ، میگویند روزی‌در آن زمان یکی‌از وزرای انگلستان در اتاق کار خودش مشغول کشیدن سیگار بود. دراین هنگام مستخدم سر رسید وبا مشاهده دود غلیظی که ازدهان و بینی‌آقای وزیربیرون می‌آمد بوحشت افتاد و بگمان اینکه حریقی روی داده از اتاق‌خارج شد و با ظرفی پر آب بازگشت و ظرف آب رابا عجله روی‌آقای وزیر خالی کرد !!

**بدانید :**
توتون تنها بصورت سیگار یا بوسیله‌چپق و قلیان کشیده‌نمیشود بلکه در کارخانه ها و کشتیهای بادی‌که خطر ایجاد حریق در آنها زیاد است نوعی‌توتون تهیه‌میکنند که‌مخصوص جویدن است و نشئه زیادی دارد !
بعلاوه گردی‌هم‌ازتوتون تهیه میگردد که‌دربینی کشیده میشود .

بوته توتون دارای چندبرك است که ۵ تا۶ برك آن (از پائین به بالا) چیده میشود .

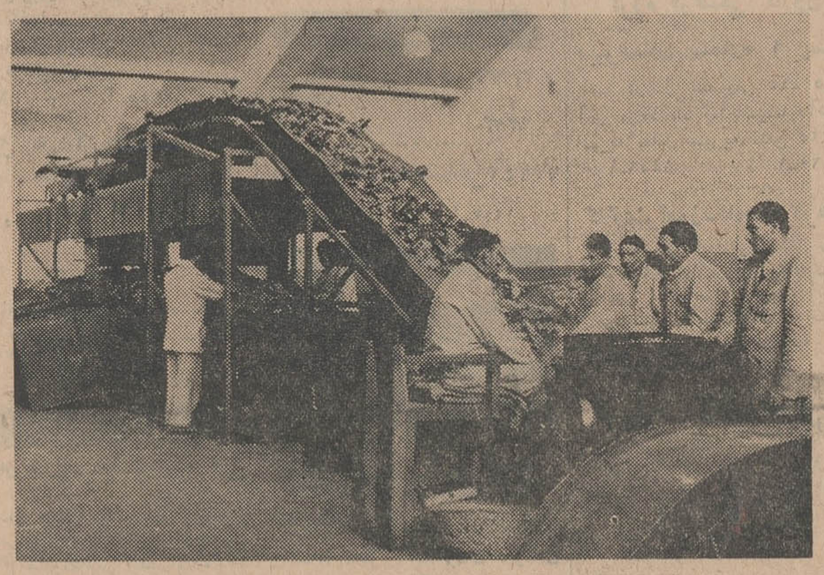

دراینجا توتون را غربال می کنند تادرجه بندی شود

زنان گیلانی با حوصله‌بسیار برگهای آفت‌زده و لکه داررا از برگهای سالم‌جدا میکنند .

بسته بندی توتون ، فصل معینی دارد و توتون باید تا فرارسیدن این فصل درمحل محصوری با حرارت معینی نگهداری شود .

# زیبارویان جهان را «تسخیر» کرده‌اند

## • زیباترین دختران جهان چه‌کسانی هستند ؟

## • در همه جهان جز چین کمونیست «زیبائی» مورد تمجید است

سیلوی وارتان

«اورسولاآندرس» یك زیباروی سوئیسی است که تنها از شکل پیشانی‌خودناراضی‌می‌باشند .هنگامیکه «ترنسی‌یونك» کارگردان انگلیسی اورسولا را برای بازی در فیلمی از سری‌فیلم های«جیمزباند»انتخاب‌کردهمه آنها که‌او را دیدند یکزبان لقب «زیباترین دخترجهان» راباو بخشیدند.

### ● رقیب خطرناك

امروز اورسولا رقیب خطرناکی‌پیدا کرده واین رقیب دختریست انگلیسی که ۲۲ سال دارد و طول قامتش۱٫۷۴ متر است .

«جین‌شریمپتون» بهترین مدل عکاسی برای امور تبلیغاتیست . و رقیب هردوی اینها «الزامارتینلی» هنرپیشه وستاره ایتالیائیست . در مورد

الزامارتینلی که اورا انفجاری در دل تاریکی میدانند

او میگویند: «دروجود او همچون‌شب، سیاهی و عمق احساس میشود .الزا انفجاریست دردل تاریکی».

### ● چهارمین نفر

چهارمین نفرهم یك نفرایتالیائیست بنام «ویرنالیزی» که ۳۳ سال دارد . ویرنا برای کارگردانهای آمریکائی بصورت یك‌مرلین‌مونرو جدید درآمده است .

ازنظر گروهی بب هنوز مظهر زیبائی است

آخرین فیلم او بنام «چگونه باید شوهرتانرا بکشید» موفقیت عظیمی کسب کرده است .

### ● بت خارجی

اگروضع بهمین‌روال ادامه یابد ویرنالیزی برودی یك بت تاریخی در صف ستارگان زیبای سینما خواهد شد .

درسراسر جهان هزاران زن‌و دختر سعی میکنند تا خودرا بشکل این بتان زیباروی درآورند .

درخارج از صحنه سینما هیچ‌زیبا روئی مورد تقلید زنان‌جهان نیست و آخرین بت ها ژاکلین کندی بود که بازار ستارگان سینما را هم از جهت کسب شهرت ومحبوبیت کساد کرده بود .

ازاینها گذشته‌هرکشوری بت‌خاصی دارد. مثلا در فرانسه دختران سعی میکنند خودرا بشکل «سیلوی‌وارتان» درآورند تاتوجه‌پسرانرا بسوی خویش جلب نمایند :

جوانان نسل معاصر «فتان» بودن‌را نمی‌پسندند ودربی«ظرافت» هستند و بهمین‌جهت ۱۸۴۹۳۰۰ دخترفرانسوی که‌بین ۱۵ تا ۱۹ سال دارند میکوشند تاچون سیلوی وارتان ظریف باشند و همچون اونل پسرانرا بتهش درآورند.

واین یك خواست طبیعی است که دختران بخواهند با ظرافت ودلربائی غیرشهوی خود مورد پسند پسران‌واقع گردند .

اما هرتمایلی بستگی بوضع‌اجتماعی دارد .. ۷۷۳۶۶۰۰ زن فرانسوی که بین بیست‌و چهل سال از عمرشان‌می‌گذرد بهیچوجه مایل نیستند همچون سیلوی وارتان ظریف باشند .

آنهابایدد دل مردانی را بربایند که درهمین حدود سن دارند .واین مردها زنی‌رانوست میدارند که غرق درجواهر باشد و نگاه خمارش درزیر سایه ابهام آمیز پنهان باشد .

بعبارت دیگر آنها «فتان» بودن رابر «ظریف» بودن ارجح میدارند . برای اینکه زنی مورد توجه واقع

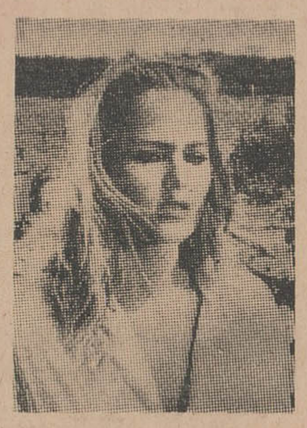

اورسولا اندرس زیبا ترین دختر جهان

شود و هزاران نفر اورا چون بت بپرستند تنها کافی نیست که‌این‌زن زیبا روی وخوش‌اندام باشد .دردنیای تبلیغ و جنجال ماسکی که برروی چهره واندام میکشند ازآنچه دراصل وجود دارد مهمتر است . فی‌المثل‌حالا دیگر اسم پریژیت باردو مترادف با «زیبائی وکمال‌حسن» شده است در حالیکه بسیارند کسانیکه دراین‌مورد ازاو برترند .

### ● امکان کسب شهرت

از طرف دیگر باید اذعان کردکه سینما هیچگاه بت نیافریده بلکه به بتهای بالقوه‌مجال وامکان کسب‌شهرت داده است .

همانطور که گفتیم میلیونها زن در سراسر جهان‌خودرا شبیه این مدلهاو بت‌ها میسازند .

بازرگانان هم‌برروی محصولاتی‌نظیر سینه‌بند ، ماتیك، جوراب و ...عکس این‌بت‌ها را می‌چسبانند و آنها رابه مصرف کننده محصولات خود معرفی میکنند . همین امرکافیست که‌برای آنها هزاران هزار مشتری پیدا کند.

دراین میان‌حس‌شهرت نقش‌اساسی رادارد. زنها خودرا زیباتر میسازندتا طرف توجه‌مرد واقع شوند ونتیجه‌غائی همه این تلاشها برآورده ساختن یك غریزه است. غریزه‌ئی که از آغاز خلقت بشر تاکنون ذره‌ئی ازشدت‌آن کاسته نشده است .

گروهی عقیده دارند هر تلاشی بمنظور زیباتر ساختن زن او رابیشتر بصورت یك «شیئی»لذت بخش برای مرد درمی‌آورد .

### ● در جهان کمونیسم

کمونیستها برای جلوگیری ازاین امر قامدتها «تلاش برای زیباشدن» را «توطئه‌علیه حکومت» میدانستند . ولی حالا برای جلب مشتری سعی‌می‌کنند تا میهمانداران‌خطوط هوائی‌خودرا بهر ترتیب که ممکنست جذابتروزیباتر سازند. تاآنجا که‌امسال ۲۲ رنك‌روژ لب دراختیار زنهای روسی قرار گرفته است .

بدین ترتیب درشوروی هم زن تدریجا حکم یك«شیئی»رابپیدامیکند.

ویرنالیزی مریلین مونروی جدید

خانم «ایرناگریکوا» داستان کوتاهی نوشته است که تمام موضوع آن در باره نبوغ یك آرایشگر جوان وشادی زنی‌است که‌زیردست‌اوموهایش‌بصورتی دلفریب درمی‌آیند .

دراین داستان میخوانیم :

«فردای آنروز مثل همیشه باداره میرفتم ، ولی نه‌کاملا مثل همیشه : برروی شانه‌هایم سرم قرارداشت وبر روی این سر موی آرایش شده‌ئی .

جین‌شریمپتون بهترین مدل عکاسی برای امورتبلیغاتی‌است

واین سروموی آرایش‌شده آنراباداره میبردم» .

پروست نویسنده‌فرانسوی میگوید:

«گمان نمیکنم در دنیا شادی هیچکس برابرشادی زنی‌باشد که خود را آماج همه نگاهها می‌بیند . این حالت دراو قدرت‌و فعالیت ایجادمیکند.

بدین ترتیب درهمه دنیا زیبائی یك حق‌طبیعی ویك پیروزی‌اجتماعی بحساب میاید .

آیا هیچ زنی هست که آرزوی گرتاگاربو ، میشل مورگان یاسیلوی وارتان بودن رانکرده باشد ؟

دراین میان فقط کمونیستهای‌چین هستند که‌بمردم توصیه‌میکنند مارکس را برونوس ترجیح دهند . و عقیده دارند که‌پای‌بندی‌بزیبائی خیانت‌بدولت وملت است .

درکشورهای درحال رشد اگر به زیبائی زنان توجه چندانی نشود جای تعجب نیست .چه‌درآنجابجای لوازم آرایش باید تراکتور بسازند و مردها هم بجای توجه بزیبائی زن باید در کار سازندگی کشور خویش باشند .

بهمین علت‌ازاین پس وجودزنان زیبا وآراسته معیاروپیشرفت اقتصادی‌کشور هاخواهد بود و حالاهم این‌چنین است.

اکسپرس

## صفحه ۱۵

اطلاعات ـ پنجشنبه ۲۸ امردادماه ۱۳۴۴ ـشماره ۱۱۷۵۹

# رطیل

نوشته : احمد احرار

ـ۱۰۹ـ

ـبسیار خوب ... بس کنید !

مردان مسلح از گرد تیری‌باد پراکنده شدند . داریوش جلوزفت وبرای آخرین بار بصورت تیری‌باد نگاه‌کرد . رنك او مهتابی وچشمانش نیمه‌باز بود. داریوش سری تکان داد وبفرمانده گفت:

ـصورتش را بپوشانید.

وقتی فرمانده خم شد و کلاه تیری‌بادرا روی صورت او قرار داد داریوش لبخندی زد. بیاد معمای کلاه افتاده بود. سپس بفرمانده گفت:

ـبرویم!

***

مقدمات محاکمه داریوش بسرعت تدارك میشد . علاوه برشورای مشاوران سلطنت که قضاة محکمه محسوب میشدند ، شاه میتوانست عده‌یی رابعنوان «دادستان» انتخاب کند که از طرف وی در محکمه اقامه دعوی کنند .

این هیات ظرف چندروز انتخاب شد و محل دادرسی نیز دریکی از تالارهای بزرك قصرشاه تعیین گشت. میان مشاوران شاه که‌روزی شاهد جداشدن «آسپازی» ازوی و پناه بردن او به‌آغوش داریوش بودند تنها جای تیری‌باد خالی‌بود .

نمایندگانی که ازطرف شاه تعیین‌گشته بودند،در محکمه موارد اتهام داریوش رااعلام‌کردند وسپس بداریوش اجازه دادشد ازخوددفاع کند. شاه واعضای خاندان سلطنت نیز درجایگاه مخصوصی جریان محاکمه راتماشا میکردند . داریوش درحالیکه دونگهبان مسلح ازوی مراقبت میکردند، کرسی خودرا ترك گفت وبطرف میز کوچکی رفت که‌بعنوان جایگاه شهود و متهمین دروسط تالار قرارداده شده‌بود.اما اوسخن نگفت وتنها، کلاه آراسته ولایتعهدی راآهسته از سرخود برداشت، روی میزگذاشت وبجای خودبازگشت .

بعوض، دادستانها تاجائیکه میتوانستند داریوش و همدستان‌او را مورد حمله قرار دادند واز دادگاه خواستند تاعدالت درباره وی اجراشود. قضاة بدون استثناء رای باعدام داریوش دادند و هنگامیکه نتیجه آراء اعلام شد، شاه‌ازجایگاه خود فرودآمد، درمقابل قضاة ودادستانها ایستاد وباصدائی محکم چنین گفت :

ـاو پسر من‌بود .... کهترین پسرم که‌به‌آئین نیاکان خود ،او را وارث تخت‌وتاج اعلام کردم. بدست خود، این کلاه آراسته‌را که اکنون درمقابل شماست. بسراو نهادم و بسخن کسانیکه ازوی بد میگفتند گوش‌ندادم. جمعی‌بمن میگفتند که‌او لیاقت سلطنت ندارد، من‌به‌آنها پاسخ‌دادم که شمابهترم رابهتر میشناسید یامن ؟ بعضی میگفتند بی‌وفاست ، من‌به آنها جواب نمیدادم. برخی عقیده داشتند اوخوس ازوی لایقتر است، من میگفتم که‌وقتی پدرم مرا بسلطنت‌برگزید عده‌یی مثل شماباو میگفتند کوروش از اردشیر لایقتر است، وپدرم سلطنت رابمن داد ... اما کوروش رامنشد . آنوقت من‌ناچار شدم که‌درعمل باو ثابت کنم ازوی لایقترم، چنانکه اورا کشتم .

اکنون بپرسید که‌اوبامن‌چه کرد ؟ نخستین خواهش او، وقتی که اورا بولیعهدی برگزیدم تصاحب‌ریکی‌از زنان من‌بود . باآنکه میدانست درین‌زمینه تاچه حدمتعصب وسختگیرم. باوپیغام دادم دست ازتقاضای خود بکشد، اواصرار کرد وسرانجام آسپازی رااز من گرفت .... در مقابل دیدگان همگی شما .... سپس باتیری‌باد ،آن خائن‌پست‌طرح دوستی ریخت واز آنجا که من میدانستم آن مرد خبیث او را بعملی ناشایسته ترغیب خواهدکرد ، باو نصیحت کردم وحتی ازوی خواستم دوستی خود رابا تیری‌باد قطع کند ، اما او درحالیکه تظاهر میکرد که‌سخن‌مرا پذیرفته‌است باتیری‌باد رفت‌وآمد ودوستی داشت . سرانجام نیزآن دوست ناپاك زهر خودرا باو ریخت . اورا واداشت تابرضدمن کنکاش کند ... وقتی مادرم خبر این توطئه رابمن داد قادر نبودم‌آنرا قبول کنم، باآنکه به‌سبك‌مغزی هردوشان ، هم‌او وهم تیری‌باد اعتقاد داشتم. این‌بود که دیوار خوابگاه خودرا شکافتم و درشب توطئه آنچه‌رابا‌ید ببینم از آنجا بچشم‌دیدم .

اکنون ازشما قضاة متشکرم که‌بارای خودتان، نهال‌عدالت را آبیاری کردیدوفرمان میدهم‌که این حکم اجراشود .

## شوخی

### راه صرفه‌جوئی

جوانی که عاشق یك دختر اسکاتلندی شده بودپس ازمدتی فکر نامه‌زیررابعنوان‌خواستگاری به پدر دختر نوشت:

«آقای محترم ، پس از مدتی فکر مبادرت به نوشتن این‌نامه میکنم ، من تصور میکنم که‌راه صرفه‌جوئی را برای شماکشف کرده‌ام ...

### ● علت واقعی

خانم دریك میهمانی ازآقائی که‌کنار دستش نشسته بود می پرسد

چرا همیشه یك خانم ۳۵ ساله ممن تر ازیك آقای ۳۵ ساله بنظر میرسد ؟

ـبرای اینکه یك خانم ۳۵ ساله چندین سالست که باین سن‌قدم گذاشته است .


## واکسن وبای آسیائی

ساخت انستیتو ریجکس هلند. دارای ۸ میلیارد جرم درهرسی سی دربسته بندیهای ۱۰۰ سانتیمتر مکعبی‌اخیرا رسیده است. لطفابه تلفن ۴۱۵۸۱مراجعه فرمائید

۱ـ۲ آـ۱۷۳۰۴


# هنر پاسخی به‌یک «احتیاج» بشراست

یکی‌از آثار «جیاکومتی»

ازسپتامبر تانوامبر امسال نمایشگاهی از برگزیده آثار بزرگترین مجسمه سازان قرن بیستم چون «رودن،بورdل، برانکوس و زادکین» در «آکروپل» یونان تشکیل میشود .

ازطرف دیگر آثاری چون «دایرة‌المعارف مجسمه سازی معاصر در زمینه گام های جدیدی که دراین هنر برداشته‌شده‌منتشر گردیده‌است.

درمورد مقام مجسمه سازی وحجاری در تمدن جدید مقاله جالبی از خانم «داریاگامساراگان» منتشر شده که نکات برجسته آن چنین است :

ـتمام نمونه های هنرجدید ازنقاشی منشاء میگیرند واز آن جمله است مجسمه سازی . برای یك هنرمند کافی نیست که نقشی‌دریك تکه سنك بسازد بلکه اوباید قاعده و قانونی بیافریند .

یکی از موفقترین هنرمندان در این‌زمینه«جیاکومتی» است.او«واقعیت» راهنگامیکه کسی بدان توجهی ندارد باشکلی نو وکاملا واقعی‌در آثارخویش عرضه میکند .

اگر این واقعیت داشته باشد که هنریك «ضرورت» نیست بدون شك پاسخی است به‌یك «احتیاج» بشر .

احتیاج بنگریستن در یك شکل زیبا ویك‌رنك دلپذیر .

زیبائی یك اثر هنری در یك انعکاس عمیق نهفته است ، آنقدر عمیق که‌نمیتوان آنرا توصیف نمود. زیرا دریك اثر هنری «واقعیت» در ورای ظواهر تجلی میکند .

مسئله اینستکه بدانیم «حقیقت» چیست ؟

واقعیت زندگی پرتحول وماشینی کنونی‌اینستکه بشر بصورت موجودی «خودکار» درآمده ، روزبروز نشانه های «انسانیت» رابیشتر از دست‌می‌دهد، اززندگی گذشته میبرد بدون آنکه به‌آینده وابستگی پیداکند و «هنر معاصر» بطور کلی نمایشگر این فاجعه خواهد بود .

# هنر و ادبیات جهان

در هفته آینده منتشر میشود

## فستیوال بزرك موسیقی بعلبك

یکی از جالب‌ترین فستیوال های موسیقی در مصاحبه قدیمی بعلبك درنزدیکی بیروت‌برگذار شد .

در دهمین ستیوال بعلبك ودر حضور سه‌هزار تماشاچی ایرای «دون‌ژوان» اثر موزارت اجرا شد .

دراجرای این اثر ارکستر کنسرواتوار پاریس، خوانندگان ارمنی گروه آواز های جمعی بیروت و چند نفراز مشهورترین خوانندگان جهان با ملیت‌های مختلف شرکت داشتند .

ستاره خوانندگان اپرا یك دختر ارمنی اهل لبنان بود بنام «لوئیزابوزابالیان»

در میان برنامه های بسیار جالبی که در این فستیوال اجرا شد اپرای «دون‌ژوان» بیش از همه کسب موفقیت کرد .

## شطرنج باز بزرك

«بابی‌فیشر» قهرمان شطرنج آمریکا که بعلت مخالفت‌دولت امریکا نتوانسته‌برای شرکت‌در مسابقه های‌جهانی شطرنج بکوبا برود تصمیم گرفته بوسیله تلفن دراین مسابقه که‌بنام شطرنجباز بزرك «کاپابلانکا» نامیده شده شرکت جوید .

دراین زمینه نامه هائی بین فیشرو فیدل کاسترو رد وبدل شده است .

فیگارو

تلگراف از همدان

**جناب‌آقای دکتر هدایتی وزیر محترم آموزش وپرورش**

از توجهی که به‌توضیح و تشریح اینجانب‌در وضع خدمتی کمك آموزگاران و پیمانی باوجود مشکلا تاز طریق تشکیل کلاس تابستانی مبذول فرموده‌اید لازم میداند بدین‌وسیله از جانب‌خود و آموزگاران مزبور و خانواده آنها صمیمانه از جنابعالی و سرکارعلیه‌خانم‌دکتر فرخ‌روپارسا معاون‌پارلمانی‌تشکر و سپاس ـ گزاری‌نماید رجاءواثق‌داردر باره آموزگاران روز مزدوحکمی و روستائی نیز همان طوریکه وعده فرموده‌اید تصمیم مساعدی اتخاذ خواهیدفرمود .

**امیرنصرت الله بالاخانلو نماینده مجلس‌شورایملی**

۱ـ۱۷۴۴


تازه‌ترین اخبار جهان
زندگی آلمانی
برنامه های گوناگون

DW
DEUTSCHE WELLE

برنامه زبان فارسی
رادیوصدای آلمان

روزها ازساعت ۱۳٫۳۰ تا ۱۴٫۱۰ بوقت تهران
بر روی موج کوتاه ردیف ۱۶و۱۹ متر برابر ۱۷۸۴۵ و ۱۵۲۷۵ کیلو سیکل در
ثانیه و شبها ازساعت ۱۹٫۵۵ تا ۲۰٫۵۰ بوقت تهران
برروی موج کوتاه‌ردیف۱۶و۱۹ متر برابر ۱۷۸۱۵و۱۵۲۹۵ کیلوسیکل درثانیه

از ۱۳ فروردینماه ۱۳۴۴ مطابق ۲ آوریل۱۹۶۵ هرجمعه رادیو صدای آلمان برای شنوندگان علاقمند یك برنامه تدریس زبان آلمانی پخش میکند . (این برنامه مخصوص مبتدیان است .)

جزوه‌های درس آلمانی برای شنوندگانی که مایل باشند و آنرا کتبا تقاضا کنند فرستاده خواهد شد . آدرس ما :

DEUTSCHE WELLE
POSTFACH 344
KOELN
GERMANY

## آگهی مناقصه شماره ۲۵ر۱۳۴۴

سازمان برق تهران خریددویست دستگاه پست ترانسفورماتورهوائی ۷۵ کیلوولتی مورد نیاز خودراازطریق مناقصه سی.اند.اف خرمشهر ـ جلفایابندر شاهپور خریداری می‌نمایدداوطلبان شرکت در مناقصه میتوانند باپرداخت مبلغ دویست ریال بصندوق سازمان و ارائه رسید آن باداره مناقصه هابرك شرایط و مشخصات مناقصه را اخذ و پیشنهادات خودرا تاآخروقت اداری روز ۲۸ر۷ر۴۴ بصندوق پیشنهادات سازمان بیندازند . الف۳۶۳۴ سازمان برق تهران
آ ـ ۱۷۱۵۲ ۱ـ۲

شمی کاپور (جنگلی) سادنا درفیلم
راج کمار
رنگی . تکنی کالر

# هنر و ادبیات معاصر

## گفتگوئی بایك کارگردان
# درباره فیلم فارسی

**دکتر هوشنك کاوسی معتقداست که قبل ازتهیه ابزارفنی باید کارگردانان سینما قدرت ابتکاروخلاقیت داشته باشند**

چون سینماارزانترین وسیله تفریح برای مردم شناخته‌شده و گروه کثیری از آن استفاده میکنند باید در بهتر شدن آن کوشش بسیارروا داشت بخصوص که در سالهای اخیر تعدادسینما روها فزونی یافته و این بخاطر دوبلاژ فیلمهای خارجی وساختن فیلمهای ایرانی است .

در سالن سینما بیننده می تواند از پرده سفید که دنیای دیگری را نمایشگر است چیزی بیاموزد و گاه نیزاز این گریزهایی که بدنیای دیگر میزند از خود خارج میشود .

● **تربیت هنرپیشه**

در سینما وجود یك کارگردان تحصیل کرده کافیست که هنرپیشه را رهبری کند در واقع کارگردان است که بایددارای تحصیلات و تجربیات عمیق باشد نه هنرپیشه، درایران کارگردان تحصیل کرده داریم ولی جزء ابواب جمعی سینما نیستند .

سینمای کنونی فارسی دارای یك برداشت مخصوص بخود است و آثاری که بوجود می آورد ولواینکه بهترین وبدترین کارگردانان سینمای کنونی فارسی بسازند همه بطور کلی راه غلطی را می‌پیمایند زیرا تاکنون مدارس سینمائی در ایران بوجود نیامده است که جوانها در آن تحصیل سینما کنند و کارگردانهای برجسته باسوادهم که تجربه‌اندوخته باشند نداشته‌ایم نتیجتا اگرکسانیکه در محیط سینمای کنونی فارسی کار میکنند نزد خود آموخته هستند و ما میدانیم که نزد خود آموختن دردنیای امروزحتی در مورد رانندگی اتومبیل هم مصداق پیدا نمی کند .

● **نقش فکرو مغز**

اگر فیلمهائی ساخته‌میشود وبروی پرده میاید که ارزش آن از حدود مکانیسم دوربین وانرژی باطری و خواص‌فیزیکی و شیمیائی آلات‌وادوات‌سینمائی دورتر نمیرود بخاطر اینست که نقش فکر و مغز انسانی دراین فیلمها اندك است بعبارت دیگر انسانهائی که در اطراف دوربین هنگام ساختن این فیلمها کار می‌کنند نقش یك کمك و گرداننده‌ای را برای ماشین آلات سینمائی دارند در واقع مثل کارگرهایی هستند که کنار ماشین ایستاده و آنرا بکار میاندازند و یا از حرکت بازمی دارند در حالیکه بایستی این ماشین آلات وسیله‌ای باشند جهت تجسم و بصورت ماده در آوردن افکار و احساسات و فلسفه حیات انسانی بخصوص هنرمند .

● **تهیه فیلم خوب**

اگر سازندگان فیلمهای فارسی میگویند ما سرمایه و وسیله نداریم میخواهند باین ترتیب سرپوشی بروی نقصان و کمبودهای شخصی خود بگذارند. در سینما بمواد احتیاجی نیست بلکه ماده خاکستری (مغز) لازم است زیرا می‌بینیم که در همین کشور فیلمهائی توسط آقای ابراهیم گلستان و یا جوانانی که در اداره کل امور سینمائی وزارت فرهنك وهنرمشغول بکار هستند ساخته شده که در فستیولهای سینمائی با موفقیت های فراوانی روبرو شده است.

● **کادر تحصیلکرده**

من ادعا نمی‌کنم که کارهایم بدون عیب می‌باشد زیرا درتمام کارها عیب وجود دارد ولی باید دید این نقص نتیجه کمبودوسایل است یا نادانی شخصی معایب ونقائص ویا اشتباهاتی درتجزیه و تحلیلهای روانی یك اثرممکن است موجود باشد و گاهی نیز اشتباهاتی دیده میشود که نتیجه نادانی وعدم اطلاع است باید با تهیه یك کادر تحصیل کرده سینمائی جلوی این قبیل اشتباهات را گرفت .

● **توجه باثار ملی**

ما دردنیائی زندگی می کنیم که توجه زیادی باثار ملی می شود باید سعی کنیم تا باثار خود رنك ملی و محلی بدهیم فرش ایرانی و سرامیك هایی که در مساجد دیده می‌شود خوبیشان به نقش ایرانی است ایران دریای وسیعی ازسوژه‌های کمدی ، درام و تراژدی است.

باید سعی شود درفیلمهائی که میسازیم ایده‌ها و مضامین ایرانی را بیاوریم و برای ارائه این ایده‌هامجبور هستیم ازفرم و قالب و تکنیك غربی استفاده کنیم .

توجه باین نکته لازم است که پی بردن به تکنیك کارخارجی‌ها از دزدی فیلم آنها جدا است زیرا دیده میشود که فیلمسازان ما با بریدن قطعه‌های مختلف از فیلمهای خارجی و سرهم کردن آن باصطلاح فیلم ایرانی می سازند و بخورد مردم میدهند این عمل در فیلمهای جنائی بیشتر دیده میشود .

● **اصالت فیلمهای خارجی**

تماشاچیان حق دارندفیلم را با اصالت خود به‌بینند متاسفانه بعضی از صاحبان فیلمها ببهانه‌هایی آنرا تغییر می‌دهند مثلا گفتگوها را در دوبلاژ «حك و اصلاح» می کنند اصولا اینکار صحیح نیست بخصوص در مورد شاهکارهای سینمائی که باحساب دقیق قبلی ساخته شده .

گاهی نیز از قسمت های مختلف یك فیلم میکاهند تا بتوانند بکار نمایش آگهی‌های تجارتی بپردازند و این عمل خیانتی است به تمام مردم سینمارو .

● **تربیت تماشاگر**

برای پیشرفت کار سینما تماشاگر خوب لازم است یکی از راههای ایجاد تماشاگر خوب بالابردن سطح فرهنك فیلم شناسی عامه است و این بدو طریق میسر است .

۱ـ بوسیله مطبوعاتی که نظری جز خدمت بفرهنك عامه و بالا بردن سطح معلومات آن ندارند

۲ـ دخالت مقامات دولتی که رسالت بالا بردن سطح فرهنك عمومی را دارند .

فقط باینطریق میتوان از زیاده‌روی‌ها و سوء استفاده اشخاصی که نظرشان از فیلم سازی فقط و فقط درآمد موقتی است و اصولا سینما و فیلم بعنوان یك کار جدی برایشان نیست جلوگیری کرد .

---

حسین پژمان بختیاری در سال ۱۲۷۹ شمسی در محله حسن‌آباد تهران چشم بجهان گشود .

نیمی از دوران جوانی او در روی زین اسب گذشت و نیمی دیگردر پشت میز.

این شاعر غزلسرادر دامان طبیعت خیال‌پرور سرزمین بختیاری بزرك شد . بهمین سبب اشعارش بیشترازجلوه‌گریهای طبیعت برخوردار است .

پژمان باهمه بلند ـ پروازی‌اندیشه‌واحساسش خود مردی متواضع و شاعری محجوب است از این شاعر معاصر کتابی بنام «خاشاك» انتشار یافته که‌در حقیقت کلیات او محسوب میگردد . شعری که‌ازاین شاعردر اینجا تقدیم دوستداران آثارش میشود ازجمله اشعاریست که پژمان برای‌سنك‌قبر خودساخته است :

از : پژمان بختیاری

## قدری آهسته...

ایکه بر تربت من میگذری — بی نیازانه بدان مینگری
هیچ دانی که نهفته است اینجا — کیست این‌خسته که‌خفته‌است‌اینجا
یکجهان قصه جانسوز اینجاست — شاعری شوم و سیه‌روز اینجاست
قدری آهسته برو «پژمان» است
که درین خاك سیه پنهان است

آه‌و اشکش همه شب بود ندیم — شمع‌هستیش هواه خواه نسیم
شربت مرك چشیده‌ست بسی — رنج چون او نکشیده‌ست کسی
عمر او یکسره در سختی ،رفت — شب وروزش به سیه‌بختی ، رفت
بارها مرده و فرسوده شدست — تا که‌این مرتبه آسوده شدست
تازه چندیست که خوابش برده‌ست
بگذارید بخوابد . . . مرده‌ست...!

---

## انتظار روحی
# وآغازیک کشمکش تازه درشعروشاعری

چاپ قطعه شعری بنام «انتظار روحی» اثر آقای « سپانلو» درشماره ۱۱۷۴۷ چهاردهم مرداد درصفحه هنر وادبیات معاصر موجب گفتگوهای فراوانی شد . گروهی‌ازخوانندگان که اصولا باشعر نو میانه‌ای‌ندارند سخت‌بماحمله بردند که چرا این اثر را چاپ کرده‌ایم .

آنچه که برای ما جالب توجه‌بود این مسئله بود که هنوز بحث‌وجدال درباره شعر نو داغ و گرم است و لازم است درباره شعر نو هنوز هم گفتگو های تازه‌ای در گیرد وراه و روش آینده شعر مشخص ومعلوم شود .

ما از همین شماره‌نامه ها و نظریات خوانندگان را در موافقت و مخالفت چاپ می کنیم و از خوانندگان خود دعوت می کنیم نظر خودرا درباره شعر نو و خاصه شعر «انتظار روحی» برای ما بفرستند .

● **یك نامه**

در یکی از نامه های رسیده ازآقای بدیع اله فاضل « برهمن » چنین‌گفته می شود .

درشماره ۱۱۷۴۷ روزپنجشنبه ۱۴ امرداد جاری در صفحه ۹ آنروزنامه درمورد هنرو ادبیات معاصر و گفتگو باشاعر سطوری به نظر رسید که در آرامگاه صائب تبریزی کلیه شعرا و شعر شناسان را مبهوت ساخت . نگارنده این شاعر را نمی شناسم شاید هم بتواند شعر بگوید ولی این نمونه که زیر عنوان انتظار روحی چاپ شده آنهم در صفحه هنر و ادبیات معاصر آنهم در روزنامه‌رسمی ومورد استفاده و اعتماد ملت ادب دوست ایران خدا شاهد است که قادر نیستم میزان حسرت و اندوه و یاس و حرمان شعرای برجسته آن شهر را عرضه بدارم .

می نمیدانم که‌این جمله شعرچه معنی دارد که

«پس روز غارمن بکجا میرسد
آه ای‌نداندای بجز التماس من»

باز گفته « کاینگونه زنك های سفر میزنی بر حج اکبرمن»

یکنفر باین استاد نسخه ثانی منوچهری و سنائی و قاآنی وخاقانی بگوید عمو جان مگر مجبوری یا اجرائیه برایت صادر شده که این کلمات را بهم ببافی .

آقا آیا بهتر نبود غزلی از استاد شهریار یا قطعه‌ای از مرحومه پروین اعتصامی چاپ میشد ؟

این بود نظرات نگارنده واساتید محترم

**بدیع‌الافاضل «برهمن» از اصفهان**

یك صحنه از عملیات تماشائی وبسیار جالب سیرك سلطنتی هندکه اکنون درتهران برنامه اجرا می کنند

حلب کوچولوی قو : در دو نوع

برنگ قرمز
با عطر و طعم طبیعی

برنگ طلائی
با عطر و طعم روغن کرمانشاهی

● بنابر استقبال کدبانوهای ایران، علاوه بر یك سری جواهر زمرد و برلیان به‌ارزش ۵۰۰ هزار ریال، یکصد انگشتری طلا نیز بدارندگان کارت قرعه کشی حلب کوچولوی قو تقدیم میشود.

● روغن نباتی قو در تمام اندازه‌ها ، برنگ طلائی با عطر و طعم روغن کرمانشاهی
روغن نباتی قو در تمام اندازه‌ها ، برنگ قرمز با عطر و طعم طبیعی
در سراسر کشور در دسترس شماست

دهم شهریور جوائز حلب کوچولوی قو قرعه کشی میشود

سری جواهر زمرد و برلیان جایزه حلب کوچولوی قو بمبلغ پانصد هزار ریال ازجواهری مظفر واقع در چهار راه لاله‌زار خریداری شده و همانجا بمعرض نمایش گذارده شده است .

# سرنوشت ایرانی

بقیه از صفحه اول

شاهنشاه امروز بمناسبت روز قیام ملی پیام مهمی خطاب به ملت ایران فرستادند و اعلام داشتند که امروز ایران متعلق بایرانی است و سرنوشت ایرانی فقط بدست ایرانی تعیین میشود.

شاهنشاه فرمودند امروز دیگر شالوده نیل بهدفهای مترقی و آزادی و دموکراسی ایران فراهم شده است و در راه سعادت ورفاه ایران حتی یك دقیقه نباید بهدر برود.

## ● متن پیام

متن پیام شاهنشاه بشرح زیر است: درود به روان پاك شهدائی که با نثار جان خود در مرداد ۱۳۳۲ استقلال مملکت را حفظ کردند و سرنوشت کشور را از آنچه درحال تکوین بودنجات دادند، و ایران را برای ایرانی باقی گذاشتند، با فداکاری این جانبازان مملکت از سقوط حتمی نجات یافت، زیرا نقشه حزب منحله بیوطن و خدانشناس توده این بود که دو هفته بعد به عمر دستگاه پوشالی و غیر قانونی که بر سر کار بود خاتمه بدهد و مملکت را برای همیشه از داشتن استقلال و تاریخ و حیثیت و شرافت محروم سازد. امروز بر اثر قیام شما مردم مملکت صاحب دارد، صاحب آن کیست؟

این صاحب دیگر آن گروهی که باصطلاح معمول چند صدفامیل متنفذ خوانده میشد، یاسردمداران آن بساط فئودالیته و خان خانی که برای حفظ منافع خود، معمولا با خارجی بند و بست میکردند، یا سیاستمدارانی که علت وجودی آنها بستگی و بردگی نسبت بیکی از سیاست های خارجی بودنیست.

امروز صاحبان مملکت همان ۷۵ درصد رعایای سابق هستند که در گذشته حکم برده را داشتند و اکنون کشاورزان آزاد شده می باشند، صاحبان مملکت همان کارگران زحمتکش و شریف هستند که امروز در سود کارخانه ها شریکند و دیگر مورد استثمار قرار نمیگیرند.

صاحبان مملکت همان نصف جمعیت این سرزمین یعنی جامعه زنان آزاد ایرانی هستند که سابقا در زمره ورشکستگان به تقصیر و مهجورین قرار داشتند و ازدخالت در تعیین سرنوشت خود محروم بودند، امروز صاحبان واقعی مملکت ما تمام ۲۳ میلیون نفر زن و مرد ایرانی هستند که در این مرز و بوم مانند هر فرد آزادی نفس می کشند و کار میکنند و امیدوارند بر اساس عدالت اجتماعی از حاصل کار و سرمایه خود استفاده مشروع ببرند.

امروز دیگر سرنوشت ایرانی فقط بدست ایرانی تعیین میشود، گذشت آن زمانی که ممکن بود با تحریك دو سه نفر خائن فئودال سفاك برای انجام سیاستی، اوضاعی ناگوار براه انداخت.

گذشت آن زمانی که دست پروردگان خارجی سالها برای ایفای یك نقش معین نقابی برچهره میزدند تا در موقع خود بهره بدهند، گذشت آن زمانی که برای اجرای منظور معینی با مقدمه چینی های حساب شده نعشی را در خیابانها بگردانند تا بعد از آن کسانی سر کار بیایند که مثلا منافع فلان کمپانی های خارجی را حفظ کنند، این دوران شوم برای همیشه سپری شد زیرا قیام ۲۸ مرداد شما اجازه داد که ما انقلاب ششم بهمن را با تصویب قاطع ملت ایران انجام دهیم و به ثمر برسانیم.

## ● انقلاب ششم بهمن

این انقلاب یك انقلاب ب ایرانی بود که براساس نبوغ ایرانی و الهام از تعالیم عالیه اسلام و با مطالعه اینکه چه اصولی بیشتر و بهتر با روح ایرانی و تاریخ ایران و احتیاجات واقعی خانواده ایرانی و مقتضیات محیط و آب وهوای ایران سازگار است، وبا تطبیق این احتیاجات و مقتضیات به مترقی ترین تجربیاتی که در زمینه های اجتماعی در دنیا بدست آمده است انجام گرفت.

اگر غیر از این بود این انقلاب اصیل و ایرانی نبود، زیرا دور از عقل و منطق است که ما در نیمه دوم قرن بیستم فلسفه‌ای را که در قرن گذشته درممالك دیگری که سنت های آنها و تاریخ آنها و مقتضیات جغرافیائی و روحی آنها با ما بکلی فرق دارد، اساس حکومت قرارگرفته و انهم فقط بوسیله یك طبقه از طبقات اجتماعی اعمال شده است، کورکورانه اقتباس کنیم. تازه ما دیدیم و میبینیم که همان اصول و دکترین ها با مرور ایام چه تغییرات عمیقی کرده است و چگونه هریك از آنهائی که بدین راه رفته‌اند سعی میکنند خودرا با حقایق و واقعیات طبیعی فنی و اجتماعی واقتصادی تطبیق بدهند و نقاط ضعف خودرا ازاین حیث برطرف کنند.

## ● انقلاب متعلق بمردم

ماخودمان را درهیچ چهار چوب خشك که براساس حفظ منافع فقط یك طبقه استوار باشد محبوس نمی‌کنیم، فلسفه انقلاب کنونی ایران این است که این انقلاب مال ملت ایران و برای ملت ایران باشد و آزادی اجتماعی را براساس دموکراسی اقتصادی ودموکراسی اجتماعی برای همه افراد این ملت تامین کند، هیچ دموکراسی در محیطی که اجتماع آن برپایه عدالت اجتماعی قرارنداشته باشد دموکراسی واقعی نیست، همچنانکه بالعکس هیچ دموکراسی اقتصادی نیز بدون آزادیهای انسانی قابل دوام نمیباشد.

## ● پیشرفت باسرعت

اکنون شالوده نیل بدین هدفها استوار شده است و کار ما باید این باشد که از این ببعد باسرعت بیشتری پیشروی کنیم، باید بازده کار ما پیوسته بالاتر برود و تخصص هر فردی د رفن و شغل او زیادتر شود، یك ساعت و حتی یك دقیقه ازساعاتی که در شبانروز برای کار هرفرد ایرانی، که بسن کار رسیده است. اختصاص یافته نباید بهدر برود، باید کادر فنی ما مهیا و تکمیل شود، باید کادر اداری مملکت برای خدمت بمردم روز بروز قوی تر و مجرب تر ودلسوزتر گردد، هر فرد ایرانی باید مفهوم مسئولیت را بمعنای حقیقی این کلمه احساس بکند و آنرا اساس کار خود قرار دهد، این روحیه که قبول فلان مسئولیت بمن چه مربوط است و چرا برای خودم دردسر درست بکنم باید بالمره از میان برود، آموزشگاه های حرفه‌ای و مدارس عالی فنی و علمی باید بقدری توسعه پیدا کنند که جوابگوی احتیاجات آینده روز افزون مملکت باشند.

## ● برنامه های مملکتی

سیستم آموزشی مملکت باید بکلی تغییر کند ومنطبق بامقتضیات وشرایط حال و مخصوصا آتیه جامعه ماگردد.

باید ریشه بیسوادی از مملکت ما کنده شود و وسیله آموزش برای عموم افراد این مملکت تامین گردد. باید کوشش قاطعی در ریشه‌کن کردن بیماریها و تهیه وسائل معالجه برای عموم انجام گیرد، کشاورزی، ایران باید بصورت مکانیزه در آید و از جدیدترین ماشین آلات وکودشیمیائی و آخرین طرق و پیشرفتهای فنی و آبیاری در این مورد استفاده شود.

اقتصاد داخلی ما باید از لحاظ اجتماعی روز بروز بیشتر بر اساس تعاونیهای تولید و توزیع و مصرف متکی گردد، بیمه های اجتماعی گوناگون آتیه و دوران نقاهت وکهولت همگی را تضمین کند، تشویق خادم و تنبیه خاطی بهمان قاطعیت که در قسمتهای ارتش ایران عملی گردیده و اکنون این ارتش را بصورت یك دستگاه پاك و منزه متحرك درآورده است در قسمتهای کشوری نیز عملی گردد و همین نتیجه را بدهد.

## ● در مدت بیست سال

باطرح های وسیعی که درهمه رشته‌ها دردست اجرا است بخواست خداوند تا ۲۰ سال دیگر ایران بپایه ملل کاملا مترقی و مرفه دنیا خواهد رسید وعقب ماندگی چندصد ساله گذشته مابکلی جبران خواهد شد.

خوشبختانه ثروت‌های طبیعی ایران این اجازه را بما میدهد که با استخراج وبهره‌برداری صحیح از آنها وبراساس توزیع عادلانه ثروت از طریق اجرای اصول عدالت اجتماعی، دورنمای جامعه مرفه ومملکت آبادی را در برابر خویش داشته باشیم، در امر صنایع نفت امروز قوانینی در ایران موجود است وماقراردادهائی امضاء کرده‌ایم که در تمام دنیا بیسابقه است. ما در زمینه استفاده از منابع نفتی خود ازامکانات ایجاد صنایع پتروشیمی درایران فروگذار نخواهیم کرد و از گازهای طبیعی ایران نیز که بیش از پنجاه سال سوخت وبهدر رفت، انشاءالله استفاده کامل خواهیم نمود، از کوشش برای صنعتی کردن مملکت آنی غافل نخواهیم نشست، ودر عین حال کشاورزی کشور راروزبروز کاملتر خواهیم نمود.

درامور کشاورزی بیش از پیش هم سرمایه گذاری و هم فعالیت خواهد شد تازارع آزاد شده ایرانی نه فقط خودرا از قید وبند آزاد احساس کند، بلکه درآینده درآمد مکفی وقابل توجهی بدست بیاورد. هرجا که امکان ساختن سدی باشد سدسازی خواهیم کرد و هرجاکه آبی در زیر زمین موجود باشد انرا ازروی اصول وحساب استخراج خواهیم نمود وکاری خواهیم کرد که انشاءالله در سراسر ایران چه شهرها برای استفاده های صنعتی وچه روستاها از داشتن برق ارزان قیمت برخوردار گردند. در تولید هرچیز که تهیه آن در مملکت ممکن باشد خواهیم کوشید و بازرگانی ایران را از هرحیث رونق خواهیم بخشید.

## ● سیاست خارجی

از لحاظ سیاست خارجی ما براساس منشور ملل متحد برای تامین صلح جهانی خواهیم کوشید و برای رسیدن به خلع سلاح عمومی از هیچ مجاهدتی دریغ نخواهیم کرد، ولی تا آن روز ما ناچار هستیم که بیش از هر موقعی دراین دنیای آشفته برای حفظ وحراست مملکت خود بکوشیم، ما اکنون با همسایگان مسلمان خود بادوستی داریم یا دوستی همراه با اتحاد، با همسایه بزرك شمالی خود یعنی اتحاد جماهیر شوروی روابط حسن همجواری، براساس احترام متقابل را کاملتر کرده و آنرا با روابط دوستانه و همکاری فنی و اقتصادی و بازرگانی برمقیاس وسیعی توسعه داده‌ایم، با دوستان، متحد غربی خود، در عین کمال تشکر از مساعدت های ذیقیمتی که در گذشته بما کرده‌اند، بمصالح آنها هما نقدر احترام میگذاریم که آنها بمصالح ما احترام بگذارند.

امیدوارم باسیاست ملی روشن ومستقلی که ما از لحاظ بین‌المللی داریم، ایران عزیز ما روزبروز در جامعه کشورهای جهان سربلندتر گردد و همچنین آرزو داریم که دوستی و صمیمیت بین عموم ملل دنیا بر قرار شود و دنیای آینده دنیائی باشد که کشور ما و همه ملل جهان بتوانند در آن با آزادی و امنیت واعتماد بروز زندگی بهتر و عالیتری برخوردار گردند.

# نظر فرهنگیان

بقیه از صفحه اول

تقسیم دوره های تحصیلی به ۵ سال و ۳ سال و ٤ سال در صورتی قابل قبول است که با مراجعه به آمار دبیرستانها و دبستانها محقق شود که استعداد های کودکان از سال هشتم تحصیل تقریبا بدون تغییر باقی‌مانده باشد یعنی دانش آموزی که در سال های پنج و ششم و هفتم در ریاضیات مثلا قوی بوده است تا آخر دررياضيات قوی میماند ولی اگر طبق آمار روشن شود که مثلا این تثبیت در سالهای پائین‌تر حاصل میشود. البته اقدامی که شده است احتیاج بتجدید نظر مجدد دارد.

امروز آقای دکتر صدیق سناتور بدنبال اظهار نظر دیروزخود درباره طرح های جدید آموزشی اظهارداشت:

درطرح وزارت آموزش مطالبی هست که جزو کمال مطلوب وایده آل است و مدتها باید وقت بگذرد تا بتوان بدان صورت خارجی داد.

سایر مطالب را شاید بتوان تحت چهار عنوان درآورد و بطور مجمل اظهار نظر کرد:

۱ـ شروع تحصیل از شش سالگی یعنی یك سال قبل از سن قانونی کنونی این پیشنهاد باوضع اقتصادی وتوسعه تعلیماتی امروز مامصلحت نیست و قابل اجرا نمی‌باشد وباید از آن صرف نظر کرد.

۲ـ تغییر ادوار تحصیلی از ٦ سال ابتدائی وسه سال دوره اول وسه سال دوره دوم متوسطه به پنج سال ابتدائی و سه سال دوره راهنمائی وچهارسال دوره دوم متوسطه ادوار فعلی از روی تقلید یاتخیل یاهوی وهوس معین نشده بلکه دلایل علمی و روانی دارد و تمام اصلاحات لازم را میتوان کاملا باهمین ادوار فعلی انجام داد و محتاج به تغییر ادوار نیست، بویژه که از این تغییر نفعی حاصل نمیشود بلکه اختلال عظیمی هم بوجود می‌آید.

۳ـ راهنمائی شاگرد و تشخیص استعداد در دوره سه ساله.

این موضوع مدتهاست دروزارت فرهنگ مطرح است، ولی عملا در این باب اقدامی نشده و هروقت خواستند اقدام کنند موانعی بوجود آمده. راهنمائی وتشخیص استعداد احتیاج به دبیر متخصص دارد که اصلا جزو برنامه ها نیست بلکه اساسا دانشسرای عالی رامنحل کردند وعمار تهایش در حصارك روبه ویرانی میرود.

اگر دبیر متخصص در راهنمائی و تشخیص استعداد داشته باشیم در دوره اول متوسطه کنونی این کار بخوبی انجام شدنی است.

٤ـ اصلاح تعلیمات حرفه‌ای و فنی وتطبیق آن‌ها با احتیاجات هر محل این مطلب موردموافقت تمام ایرانیان است ولی این کار در مرحله اول احتیاج به معلم دارد و متاسفانه باین مسئله کمتر توجه دارند. در مرحله دوم احتیاج به تجهیزات و مصالح کار است ولی اگر معلم نداشته باشیم مانند زمان حاضر بعضی ازماشین ها دست نخورده میمانند و نتیجه‌ای از آن گرفته نمی‌شود. در مرحله سوم موضوع کارآموزی و تجربه و عمل هنرجو است که در طرح ذکر نشده و نهایت اهمیت را دارد.

بطور کلی مهمترین مسئله فرهنگی برای دولت تربیت معلم است. وزارت آموزش باید قسمت عمده وقت وهمت و قسمت مهمی از اعتبارات خود را صرف این کار کند و بعضویت حزب معینی اهمیت ندهد و فقط تخصص وتجربه و لیاقت را برای انتخاب افراد جهت احیای دانشسراها و پرورش آموزگار و دبیر ماخذ تصمیمات خود قرار دهد والا تمام طرحها و نظامها ونظریه‌ها نقش برآب است و نتیجه‌ای جز اتلاف وقت و عمر مملکت نخواهد داشت.

## ● طرح خوبی است

سناتور رضا جعفری وزیر اسبق فرهنگ درباره طرحهای جدید فرهنگی اظهار داشت: طرح تعلیماتی که از طرف وزارت آموزش و پرورش تهیه شده طرح خوبی است و امیدواری کامل است که اجرای صحیح و دقیق آن در تربیت فرزندان و نونهالان کشور تاثیر بسزا و قابل ملاحظه‌ای داشته باشد.

اضافه کردن دوره تعلیمات عمومی اجباری از ٤ سال به ۵ سال موجب کمال خوشوقتی است و راهنمائی دانش آموزان در طریق صواب وصلاح و بالاخره تهیه وسائل تربیت جسمی و عقلی جوانان برای زندگی بهتر منتهی آمال ونهایت آرزوی همه افراد این کشور است.

اما باید اذعان کرد که انجام این نظریات خوب فقط بانوشتن طرح خوب عملی نمیگردد مگر آنکه وسائل اجرای کامل آنرا فراهم کنند.

آقای جعفری گفت: اطلاع دارید که قانون تعلیمات اجباری درمرداد سال ۱۳۲۲ بتصویب رسید و دولت مکلف گردید قانون راظرف ده سال درتمام مملکت اجرا کند ولی کمبود آموزگار و نداشتن محل کافی برای دایر کردن کلاس مانع توفیق دولت های گذشته دراجرای این وظیفه قانونی گردید.

خوشبختانه اصل تاسیس سپاه دانش که یکی از مهم‌ترین اصول شش گانه انقلاب شاه و مردم است مشکل اجرای قانون تعلیمات اجباری را برطرف کرده بنابراین وزارت آموزش وپرورش باید تقویت این سپاه را که تنها راه صحیح و عملی برای اجرای قانون تعلیمات اجباری است وجهه همت خود قرار دهد و درعین حال در تربیت و تهیه آموزگار خوب بکوشد وازتمام وسائل ممکن برای دایر کردن کلاس استفاده کند تا بتواند دوران ۵ ساله تعلیمات عمومی اجباری را در تمام کشور عملی سازد.

اجرای صحیح بقیه طرح تعلیماتی که تهیه شده هنگامی میسر خواهد بود که وزارت آموزش و پرورش دستگاه های صحیح برای تربیت معلم خوب بوجود آورد ووسائل کافی تعلیماتی درمدارس نظری و فنی و حرفه‌ای فراهم نماید و اگر وزارت آموزش و پرورش دراجرای این دو هدف وبوجود آوردن اساس وتطبیق سازمان مناسب برای انجام این هدف هامجاهدت نکند و منحصرا به تهیه طرح و تبدیل کردن ادارات جزء به ادارات کل و افزودن تعداد مدیر کل دلخوش کرده باشد کوچکترین توفیقی دراجرای طرح خوبی که تهیه شده نخواهد یافت.

## ● نظر یك دبیر

آقای دکتر مظاهری که سالها است در دبیرستان های مختلف تهران تدریس میکند گفت: طرح های جدید فرهنگی طرحهای مناسبی است ولی برای دوره راهنمائی ما هنوز در تهران معلم راهنما نداریم چه رسد بشهرستانها که در آنجا از نظر معلم و وسائل ما بمراتب از تهران عقب‌تر هستیم. باید قبلا کلاس های تعلیماتی زیر نظر متخصصین برای تربیت معلم راهنما تشکیل شود تا افراد باصلاحیت سمت راهنمائی دانش آموزان راپیدا کنند وبتوانند باستعداد های نهفته آنان پی ببرند.

## ● لزوم همکاری سازمانها

طرحهای جدید از نظر تعلیماتی مفید است وبرای اجرای این طرح ها باید سازمان های مختلف نیز با وزارت آموزش و پرورش همکاری کنند.

لزوم همکاری موسسات اقتصادی برای پیش‌بینی احتیاجات مملکت فوق‌العاده ضروری است دستگاه های اقتصادی باکمك سازمان برنامه باید یك برنامه ۵ تا ۱۰ ساله برای کشور تهیه کنند و احتیاجات مملکت را از نظر تکنیسین ورشته های دیگر معلوم کنند تادر مدارس افراد مطابق احتیاجات مملکت تربیت شوند.

## ● ایجاد تورم

اگر این کار باکمك این قبیل سازمانها صورت نگیرد ممکن است تورمی در مملکت ایجاد شود وهیچ بعید نیست که تعداد تکنیسین روزی درمملکت بجائی برسد که بیش از حد احتیاج باشد.

# مدارس ملی

بقیه از صفحه اول

راصرفه‌جوئی نمود.

## ● تقاضای ۳۱۰ مدرسه جدید

امروز یك مقام مطلع اداره آموزش وپرورش استان تهران بخبرنگار ما گفت: برای سال آینده تقاضای ایجاد ۳۱۰ مدرسه جدیددر بخش‌های دهگانه تهران ازطرف مردم تسلیم اداره آموزش وپرورش استان تهران شده است.

همین امر نشان میدهد که استقبال مردم برای سرمایه گذاری درتاسیس مدارس ملی فوق‌العاده افزایش یافته است.

بقرار اطلاع تاکنون متجاوز از ۴۰ تقاضای دبیرستان دخترانه ۹۰ دبیرستان پسرانه و ۱۰۰ دبستان پسرانه و ۸۰ دبستان دخترانه که جمعا ۳۱۰ مدرسه جدید میشود از طرف مردم تسلیم اداره آموزش وپرورش استان تهران شده است و بطور یقین تعداد دیگری نیز باین تعداد افزوده خواهد شد. همین مقام افزود که اداره آموزش و پرورش استان تهران سال گذشته برای تشویق مردم بسرمایه گذاری، مساعدت‌هائی به مدارس ملی نموده است بطوریکه در حدود ۱۹ میلیون ریال بمدارس ملی تهران کمك کرده است واز طرفی در ۳ هزار کلاس مدارس ملی متجاوز از ۲ هزار نفر آموزگار دولتی همکاری میکنند.

## ● تقدیر و توبیخ معلمین

چون درگذشته خدمات آموزگاران ودبیرانیکه خدمت شایسته‌ای انجام میدادند و یامعلمانیکه درانجام وظیفه قصور میورزیدند درپرونده، استخدامی آنها انعکاسی نداشت طی بخشنامه بادارات آموزش و پرورش نواحی ابلاغ گردید خدمات آموزگاران ودبیران و مسئولان دبستان ها و دبیرستان‌ها را بانظر راهنمایان تعلیماتی ارزش یابی نموده کسانیرا که وظیفه خودرا بخوبی انجام داده‌اند مورد تشویق قرارداده آنهائیرا که درانجام وظیفه قصور ورزیده‌اند توبیخ نموده و مراتب را درپرونده استخدامی آنان منعکس سازند.

برای کسانیکه خدمات یکساله آنها بسیار برجسته و نمونه باشد درخواست اعطای مدال و نشان از شورایعالی فرهنگ خواهد شد.

## اختیارات روسای بخشها

درنظر است درسال تحصیلی آینده اختیارات بیشتری به روسای بخش‌های ده گانه داده شود تا آنان بتوانند مشکلات مالی معلمان حوزه کار خودرا برطرف نمایند و نسبت به تهیه احتیاجات ضروری مدارس اقدام کنند.

انتخاب روسای دبیرستانها و بازرسان تعلیماتی نیز در اختیار روسای ادارات فرهنگ های نواحی قرار گرفته است

# ضیافت دانشگاه تهران بافتخار دانشجویان انگلیسی

بعد از ظهر دیروز ضیافتی از طرف دانشگاه تهران بافتخار بیش از ۲۰۰ تن از دانشجویان انگلیسی که روز گذشته بتهران آمده‌اند در باشگاه دانشگاه برگزار شد. در این مراسم آقای دکتر کنی معاون دانشگاه بعد ازخیرمقدم بدانشجویان انگلیسی مطالبی درباره فعالیت‌های دانشگاه تهران اظهار داشت وسپس خانم نفیسی یکی از دانشجویان خوش‌آمد گفت و در پایان چندین برنامه هنری توسط دسته کر دانشگاه تهران بسرپرستی آقای نارونده انجام شد که مورد توجه حضور داشت.

# راه گیلان بخلخال

## بزودی شروع بساختمان خواهد شد

آقایان مهندس ریاضی رئیس مجلس شورای ملی، دکتر نهاوندی وزیر آبادانی و مسکن و مهندس عبداله‌والا نماینده خلخال درمجلس شورای ملی که برای سرکشی به شهرستان خلخال وبررسی نیازمندی های این منطقه بخلخال رفته بودند دیروز بتهران بازگشتند.

تیمسار سرتیپ صفاری استاندار آذربایجان شرقی نیز از تبریز به خلخال آمده بود ودر این بازدید حضور داشت.

دراین مسافرت مردم خلخال نقاضاهای خودرا مخصوصا درمورد شروع عملیات راهسازی، بین خلخال و گیلان، مطرح کردند و آقایان وزیر آبادانی و مسکن و استاندار آذربایجان شرقی قول دادند که دراین زمینه اقدام فوری معمول دارند.

همچنین قرار شد کلیه ساختمان های نیمه‌تمام آموزشگاه ها و بیمارستان‌ها در منطقه خلخال هرچه زودتر تکمیل شود.

# دنباله حوادث

## علت حادثه خونین راه اصفهان ـ شیراز

### سرعت زیاد و خواب آلودگی راننده اتوبوس بود

در شماره گذشته اطلاع دادیم که در راه اصفهان ـ شیراز اتوبوسی حامل مسافر در نزدیکی ایزدخواست وازگون شد و در این حادثه پنجنفر کشته و ۲۹ نفر بشدت مجروح گردیدند وبرای معالجه به آباده انتقال یافتند.

خبرنگار ما از آباده ضمن ارسال عکس وشرح کیفیت این واقعه مینویسد اتوبوس شماره ۲۵۸۹ حامل عده‌ای در حدود ٤۰ نفر مسافر برانندگی حاجی‌خان در راه اصفهان ـ شیراز در فاصله بین امین‌آباد و ایزدخواست براثر سرعت زیاد و خواب آلودگی راننده از جاده منحرف گردید و واژگون شد. شدت وقوع این حادثه باندازه‌ای بود که قسمتی ازصندلیهای اتوبوس از جا کنده شد و بخارج پرتاب گردید و اتوبوس درهم شکسته شد در این حادثه پنجنفر ازمسافرین باسامی جمال ۳۰ ساله، نصرالله ٤۰ ساله، مهدی ۷ ساله، میرزابیبی ۱٦ ساله و نبات رحیمی ۲۸ ساله در دم کشته شدند و ۲۵ نفر نیز بشدت مجروح گردیدند.

با اطلاع جریان بمقامات مربوطه بلافاصله ماموری ازاندارمری آباده باتفاق آقای دکتر هادی رئیس بهداری این شهرستان بمحل عزیمت کردند و مجروحین را برای معالجه به آباده انتقال دادند.

اسامی مجروحین این حادثه بشرح زیر است:

عسکر فرصت ٦۲ ساله، عسگر احمدی ٦۳ ساله، صغرای صحرائی ۲۸ ساله، علی گشتاسب ۵۰ ساله، غلامحسین مقدمی ٤۵ ساله، صفر نورانی ۳۲ ساله، رضا نورانی دو ساله، شهباز ارجمندی ۱۳ ساله، غلامحسین نورمحمدی ۳۸ ساله، محمد فردطاق ۸۰ ساله، سیدعطاء اله حسینی ۲۷ ساله، حیدر کریمی ٦۵ ساله، بانو کشور رسولی ٦۵ ساله، نوراله رسولی پنجساله، ضمیر احمدی ٦۲ ساله، فطری کریمی ٤۳ ساله، نساء کریمی ۸ ساله، معصومعلی نورائی ۵۵ ساله، کرامت نورائی ۸ ساله، قطرس رهبری ۱٦ ساله، طوبی حسینی سه ساله، حاجی ۲۸ ساله، احمد جمالی ٦ ساله، بختیار دو ساله، زینب باقری ۱٤ ساله، روح‌انگیز نورانی ۷ ساله، بیگم نورانی ٤۵ ساله، شهیندخت نورانی دو ساله، غمزه‌گل علی‌پور ٤۰ ساله که در آباده تحت معالجه قرار گرفتند و حال چند نفر آنها وخیم است.

# رانندهٔ فدای مستی شد

بعداز ظهر پریروز اتومبیل جیپ شمارهٔ ٤٤۱۸ برانندگی غلامرضا داروغه بروجردی در چند کیلومتری بروجرد بااتومبیل دیزل شمارهٔ ۵۰٦۸۰۷ که از آبادان عازم تهران بود تصادف کرد. دراین حادثه اتومبیل جیپ بکلی متلاشی ورانندهٔ آن دردم کشته شد و اتومبیل دیزل نیز صدمهٔ زیادی دید.

ضمن تحقیقات معلوم شد علت تصادف، مستی راننده جیپ بوده است.

# زدوخورد هفتصد نفری!

## عده‌ای بشدت مجروح و یکصدنفر دستگیر شدند

خبرنگار مادر آبادان گزارش داد: دیروز در حدود هفتصد نفر از افراد دو طایفه حاج موسی و حاج عباس در خسروآباد آبادان بعلت اختلافات قبلی بجان هم افتادند و یکدیگررا بشدت مضروب و مجروح کردند.

با اطلاع جریان به مقامات مربوط ماموزین در محل حضور یافتند و با دستگیری یکصد نفر از محرکین نزاع، عده ای را که بسختی مجروح شده‌بودند به بیمارستان انتقال دادند

ازبین دستگیرشدگان قرار بازداشت ۳۰ نفر صادر گردید و اکنون حال ده نفر از مجروحین وخیم است.

## رئیس حسابداری ویکی از کارمندان بانك صادرات ومعادن آبادان

# باتهام جعل اسناد زندانی شدند

خبرنگار مادر آبادان گزارش داد: چون مقداری اوراق و اسناد جعلی دربانك صادرات و معادن آبادان کشف شده‌بود. آقای یزدانفر بازپرس دادسرا از چند نفر کارمندان آن بانك بازجوئی بعمل آورد و در نتیجه قرار بازداشت دونفر باسامی شکیبائی رئیس حسابداری ومحمود چوبدار یکی از کارمندان بانك صادر شد و این دو نفر روانهٔ زندان گردیدند.

## طی زدوخورد در یکی از قهوه‌خانه‌های همدان

# یکنفر کشته ویکنفر بشدت مجروح شد

در نزاع و زدوخوردی که عصر دیروز در یکی ازقهوه‌خانه های نزدیك همدان بین چند نفر رخداد یکنفر کشته و یکنفر بشدت مجروح گردید.

خبرنگار ما در همدان گزارش داد: عصر دیروز در قهوه‌خانه رمضان واقع در نزدیکی «حصارخان» همدان بین علی یوسفی از یك طرف و حسنعلی معروف به «حسنی» وبرادرش علی از طرف دیگر نزاع و زدوخوردی روی داد.

در این زدوخورد حسنعلی بضرب کارد، علی یوسفی را از ناحیه بالای قلب بشدت مجروح کرد که به بیمارستان منتقل گردید. در این موقع جوانی بنام مراد که از شش ماه قبل با حسنعلی سوابقی داشت با استفاده از فرصت بطرف حسنعلی حمله‌ور شد وبه ضرب کارد او را بقتل رسانید. متهم بقتل دستگیر شد و فعلا قضیه تحت تعقیب است.

# بازگشت کاروان

## خوانندگان مجله اطلاعات دختران وپسران

قبلا باطلاع خوانندگان ارجمند رسید: بیست نفر از خوانندگان تهرانی و شهرستانی مجله اطلاعات دختران و پسران بقید قرعه انتخاب شدند تا یك هفته در متل‌قو مهمان مجله مزبور باشند. ساعت یك ونیم بعداز ظهر امروز کاروان خوانندگان مجله اطلاعات دختران و پسران پس ازیکهفته گردش وتفریح واستراحت به تهران مراجعت کردند. این برنامه باهمکاری شرکت تی‌بی‌تی انجام پذیرفت.


## آگهی مناقصه

شرکت سهامی کارخانجات ایران (قسمت صنایع قند) ٤٦ قلم انواع آهن آلات را از طریق مناقصه خریداری مینماید

شرایط و مشخصات مناقصه در اداره بازرگانی قسمت صنایع قند درخیابان استخر موجود بوده و پیشنهادات واصله تاساعت ۹ صبح روز چهارشنبه ۱۷ر٦ر٤٤ پذیرفته میشود و در ساعت ۱۰ صبح همان روز رسیدگی خواهد شد. الف ۳٦۷۰ ۱ـ۲ آ ـ ۱۷۳۲۲

## آگهی مناقصه شماره ۵٦۷

شهربانی کل کشور عملیات اسفالت کاری محوطه کاخ شهربانی را بموجب برك شرایط و صورت مشخصات مربوطه به مناقصه میگذارد ـ داوطلبان شرکت درمناقصه میتوانند برای دریافت برك شرایط و صورت مشخصات باین اداره مراجعه وپیشنهادات خودرا تنظیم و درپاکت لاك ومهرشده تاآخروقت اداری روز ۲۸ر٦ر٤٤ بداثره دفتر تسلیم و رسید دریافت نمایند ـ پیشنهادات رسیده در ساعت ۱۸ همان روز در جلسه کمیسیون خرید باز و قرائت خواهد شد ـ حضور پیشنهاددهندگان در جلسه کمیسیون الزامی است و کمیسیون مزبور درردیا قبول یك یا کلیه پیشنهادات مختار است.

الف ۳٦۷۳ رئیس اداره کارپردازی ـ سرهنك افتخارزاده

آ ـ ۱۷۳۲٦ ۱ـ۲

## آگهی مناقصه شماره ۵٦٦

شهربانی کل کشور خرید حدود بیست و پنج تن رنك مخصوص خط‌کشی جهت امور ترافیك خیابانها و حدود دوتن تی‌نی را طبق برك شرایط جداگانه بمناقصه میگذارد. داوطلبان شرکت در مناقصه میتوانند جهت دریافت برك شرایط باین اداره مراجعه و پیشنهادات خودرا تاآخروقت اداری روز ۲۳ر٦ر٤٤ بداثره دفتر تسلیم و رسیددریافت نمائید پیشنهادات رسیده در ساعت ۱۸ همان روز در جلسه کمیسیون باز و قرائت خواهدشد. حضور پیشنهاد دهندگان در جلسه کمیسیون الزامی است. کمیسیون مزبور در رد یاقبول یك یا کلیه پیشنهادات مختار است. الف ۳٦۷٤ آ ـ ۱۷۳۲۸ ۱ـ۲ رئیس اداره کارپردازی ـ سرهنك افتخارزاده

## آگهی مناقصه شماره ۵٦۵

شهربانی کل کشور خرید دویست وشصت تن کاه گندم و شصت و پنج تن یونجه خشك مرغوب را طبق برك شرایط جداگانه به مناقصه میگذارد. داوطلبان شرکت درمناقصه میتوانند جهت دریافت برك شرایط باین اداره مراجعه و پیشنهادات خودرا تاآخر وقت اداری روز ۲۱ر٦ر٤٤ بداثره دفتر تسلیم و رسید دریافت نمایند پیشنهادات رسیده درساعت ۱۸ همان روز در جلسه کمیسیون بازو قرائت خواهد شد ـ حضور پیشنهاددهندگان در جلسه کمیسیون الزامی است ـ کمیسیون مزبور درردیا قبول یك یا کلیه پیشنهادات مختاراست. الف ۳٦۷۵

رئیس اداره کارپردازی ـ سرهنك افتخارزاده

آ ـ ۱۷۳۳۰ ۱ـ۲

## تبریکات

### جناب آقای اقوامی

انتصاب شایسته آنجناب را بمقام مدیریت کل اداره آموزش وپرورش آذربایجان غربی تبریك عرض میکنم.

آ ـ ۱۱۳٤۷ پیروی

### جناب آقای یمین

انتصاب جنابعالی را بمقام مدیریت کل تعلیمات متوسطه تبریك عرض مینمایم.

آ ـ ۱۱۳٤۷ پیروی

### جناب آقای یمین

انتصاب بجا وشایسته آنجناب را به مقام مدیریت کل تعلیمات متوسطه صمیمانه تبریك می گوئیم.

آ ـ ۱۱۳۳۵ دکتر ابوالفضل داور پناه

### جناب آقای کسائی

انتصاب جنابعالی را بریاست فرهنك ناحیه ۵ تهران تبریك عرض می نمایم. علی قاسمی

### آقای علیرضا کسائی

انتصاب شایسته آنجناب را بریاست اداره آموزش و پرورش ناحیه ۵ تبریك میگویم.

آ ـ ۱۷٤۰۰ دکتر احمد ناطق

### جناب آقای دکتر هدایتی وزیر محترم آموزش وپرورش

احتراما به پیروی از منویات ذات اقدس شهریاری که می فرمایند کارهارا همیشه بکاردان بسپارید حسن انتصاب آقای کاظم مجدی را بسمت بازرس وزارتی که یکی از شخصیت های بارز فرهنگی است بجنابعالی تبریك عرض نموده امید است همیشه در راه خدمت به مردم موید و منصور باشید.

گرمسار: مسعود شریعتی. اسمعیل مرادی نسب. راهنمای تعلیماتی. محمدحصاربانی. قاسم خیری مدیر دایره کارگزینی. سید علی طباطبائی. اسدالله اسدی خبرنگار اطلاعات. حسین علی هراتی. اسمعیل رهبری عباس مولائی. ناصر رهبری. مسئول کوششهای فرهنگی بانوان مهری معماران. علی اکبر اختری راد. محمد قاسمی. حسین حیدری. حاج محمدقزوه. فریدون یزدانی. محمد غفوریان. حاج محمد نصیری. حسن منوچهریان. علی اصغر هراتی. احمد فردوسی. علی اکبر شریفی. حسینعلی شکری. علی اکبر نصیری. روح‌الله پروانه. هوشنك احتشامی. حسین چیت‌ساز عباس مهاجر. ابوطالب اصغری. منصور شریعتی. رضا عبدالغنی‌زاده. ابوالقاسم حسنی

## آغاز برنامه های بامدادی (۱۳۸۵)

## سپاه دانش و بهداشت و آبادانی ومسکن (۱۳۸۵)

وقانون اصلاح ارض (۱۳٤٤)

و یا ابتکار شاهنشاه ما (۱۳٤٤)

عصر جمعه (فردا) بمناسبت اصلاحات روزافزون کشور در مجمع جوانان اسلامی ایران مجلس نیایش برقرار واز عموم فرهنگیان و شعرا وادبا دعوت

# مادری درخواست کرد پسرش زندانی شود

دیروز خانم مریم نصرالهی ضمن ملاقات با فرمانده ژاندارمری مرکز باوگفت که پسرجوانش فتح‌اله بهروئین معتادشده وبرای بدست‌آوردن پول‌جهت خرید هروئین،از دزدیدن اموال اقوام و کلاهبرداری و دادن چک‌بی‌محل خودداری نمیکند . این خانم درخواست کرد که پسرش‌را هنگام خرید هروئین بگیرند و بزندان بفرستند تاشاید معالجه شود .

بدستور فرمانده ژاندارمری مرکز فتح‌اله تحت نظر قرارگرفت و هنگام خرید هروئین دستگیرشد. او ضمن اعتراف باعتیاد ، سرقت و کلاهبرداری گفت بوسیله یك زن‌ولگرد که معتاد بهروئین است وباقاچاقچیان همدستی دارد معتاد شده وباوجود آنکه پدرش مردی ثروتمنداست از تحصیل دست‌کشیده است . فتح‌اله بزندان تسلیم‌شد.

# دزد«مارك»وگذرنامه

دیروز جوانی بنام محمود مانی هنگام‌فروش چندعدداسکناس آلمان (مارك) دربازار مورد سوءظن واقع شد .

محمود باداره آگاهی منتقل گردید و ضمن بازرسی‌بدنی از جیب‌وی تعداد دیگری‌مارك ویك‌جلد گذرنامه بنام بانو «راخ» تبعه آلمان غربی پیدا شد . متهم در بازجوئی گفت پولها وگذرنامه را در خیابان پیداکرده است ، ولی ضمن تماس باسفارت آلمان ، خانم «راخ» باداره آگاهی آمد و اعلام داشت در قزوین پولها وگذرنامه از داخل اتومبیل وی بسرقت رفته است.محمود باقرار قانونی بازداشت شد.

# سرقت جواهرات خانم آمریکائی

منزل بانو «مکونك» تبعه آمریکا در شمیران چند روز پیش مورد دستبرد قرارگرفت و مقداری جواهر بسرقت‌رفت مامورین پس از آنکه حوالی خانه رامورد بازرسی قرار دادند ، جواهرات را که در گوشه‌ای زیرخاك پنهان شده بود، پیدا کردند . هنوزسارق دستگیرنشده است .

# عقدنامه را نخوانده امضاء نکنید!

## زن، چون یکی‌از سه شرط ازدواج را شوهرش رعایت نکرده بود، اوراکتك‌زد وخودرا طلاق داد

دیروز مرد جوانی بدادسرای‌ناحیه ۲تهران آمده بود تا از همسرش شکایت کند .

این مرد میگفت : سه ماه‌پیش درمنزل یکی از دوستانم بازنی که ۱۵ سال از من مسنتر بودآشناشدم دوستم بمن گفت : این زن ماهانه۲ هزار تومان حقوق میگیرد، دارای خانه‌و زندگی مرتب و اتومبیل‌است وبتازگی شوهرثروتمندش فوت‌کرده است و اگر تو با او ازدواج کنی زندگیت مرتب خواهد شد ! من همیشه در فکر ازدواج بودم، اما میترسیدم روزی بیکار شوم ونتوانم مخارج همسرم را تامین کنم. ازاین جهت هنگامیکه در برابر این‌پیشنهاد قرار گرفتم باآن موافقت کردم .

**۳ شرط**

این زن قبلا با من شرط کرده که هرگز باداره‌اش‌نروم،،دراتومبیل کنارش، ننشینم وبصندوقخانه‌اطاقش وارد نشوم. من این شرایط راقبول کردم وازدواج ما بسهولت بدون‌آنکه کسی بفهمد انجام شد .

زنم همیشه دراطاقها را از روی من قفل میکرد و من اجازه نداشتم درزندگی او مداخله کنم ومن ازاین موضوع دررنج بودم اما بروی خود نمی‌آوردم . پریروز رئیس اداره‌ام ازمن‌خواست تاقسمتی از پرونده ها رابخانه ببرم‌ودرآنجا به‌آنهارسیدگی کنم. من پرونده ها رابخانه بردم ، امادیروز فراموش کردم آنهارابا‌خود باداره برگردانم. وقتی باداره‌رسیدم یادم‌آمد که‌امروز روزکمیسیون‌است وپرونده ها باید درکمیسیون مطرح شود .ناچار باداره زنم رفتم‌و کلید اطاقها را ازاو گرفتم و پرونده‌ها را باداره بردم .

ظهرکه بخانه آمدم همسرم باین بهانه که شرط راشکسته‌ام وباداره اورفتم مرا کتك زدوازخانه‌اش قهر کردم ودرصدد برآمدم علت راتحقیق کنم. امروز صبح محرمانه باداره‌او رفتم و فهمیدم که او هنوز خود را مجرد معرفی کرده است. از این موضوع سخت ناراحت شدم و به او اعتراض کردم ولی اعتنائی نکرد و گفت که‌برای طلاق دادن خودش ، بمحضر میرود من باین حساب که حق طلاق بامرد است باور نکردم‌اما وقتی عقد نامه اورا بدقت خواندم‌دیدم درستون شرایط نوشته‌اند خانم وکیل در توکیل است خودش رابهر نحوکه میخواهد مطلقه نماید .

تازه فهمیدم که آنروز از فرط عجله‌عقد نامه‌رانخوانده امضاء کرده‌ام باین جهت آمده‌ام تا از همسرم و محضردار (عاقد) شکایت کنم .

## ● خفگی در حوض

دیروز کودك ۳ ساله‌ای بنام مریم محمدی فرزند حبیب درحوض‌خفه‌شد.

## جوانی در دریا غرق شد

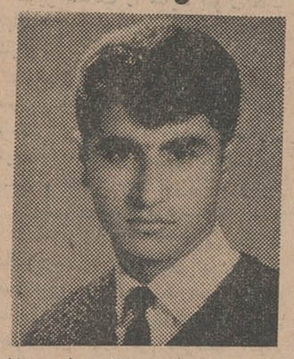

دیروز جنازه جوانی بنام عبداله کریمی فرزند سیف‌اله که هنگام شنادردریای نوشهر غرق شده بود بتهران منتقل گردید.

عبداله پریروز باتفاق بستگانش برای شنا به‌نوشهر آمده بود و هنگامیکه در دریا مشغول شنابود ناگهان عضله‌پایش گرفت و قبل از آنکه کسی بتواند بنجاتش‌اقدام کند ، غرق شد .

مصیبت وارده را بپدر ومادر و بستگان این جوان تسلیت میدهیم

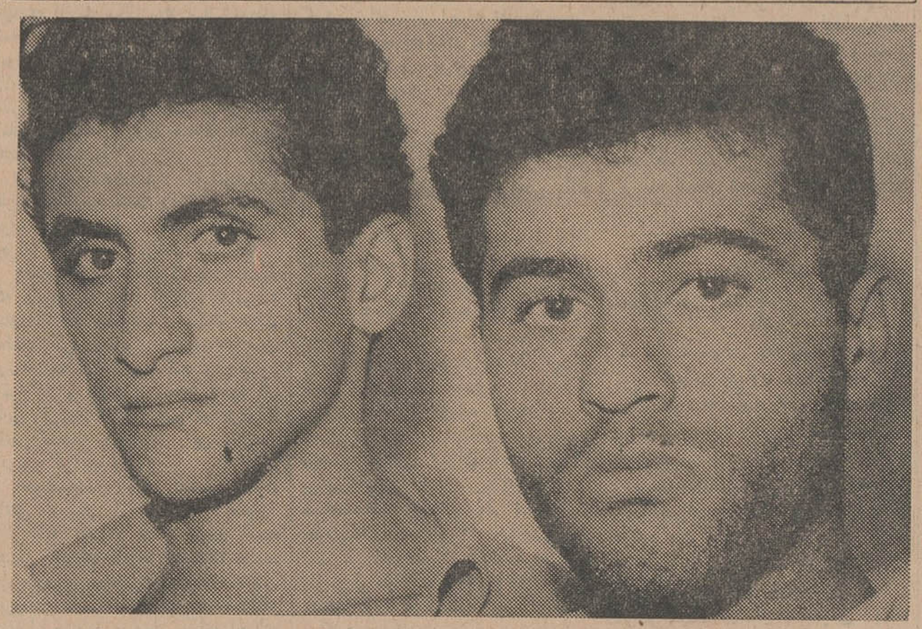

این دونفر بفروشگاه دستبرد زدند ولی‌چند ساعت بعد دستگیر شدند

# دزدان‌فروشگاه‌غریبه‌نبودند!

## باسوراخ‌کردن مغازه مجاور، اموال فروشگاه بسرقت برده شده بود

شاگردان یك فروشگاه و یك‌بنگاه معاملات اتومبیل ، دست بدست هم دادند و با سوراخ کردن دیوار بنگاه، وارد فروشگاه شدند و مقداری ضبط صوت ، رادیو گرام ، دوربین عکاسی و آکاردئون را بسرقت بردند اما ۲۴ ساعت بعد توسط مامورین دستگیر شدند .

سرقت در فروشگاه نیك واقع در خیابان شاهرضا که بنگاه معاملات اتومبیل حاج حسین خلج در جنب آن قرار دارد روی داده است .

مامورین کلانتری ٦ پس ازبازدید از بنگاه و فروشگاه نامه‌ای از شاگرد مغازه که ناصر ابراهیمی نام دارد پیدا کردند . در این نامه خطاب به صاحب فروشگاه نوشته شده بود : چون نمیتوانم بعللی در اینجا کارکنم بدینوسیله خداحافظی میکنم !

تلافی کردم !

مامورین در جستجوی اولیه خود برای پیدا کردن‌ناصر نتیجه‌ای‌نگرفتند تا اینکه پریروز ستوان نوری افسر کلانتری ٦ که براه‌آهن رفته بود ناصر را در آنجا دید و با نشانیهائی که از او داشت ویرا دستگیر کرد .

ناصر در بازجوئی بسرقت ازمغازه اعتراف کرد و گفت با همکاری‌صفرعلی رحیمی یکی از شاگردان مغازه این عمل را انجام داده است .

ناصر اضافه کرد چون چندی قبل صاحب مغازه شلوارش را گم کرده و قیمت آنرا از حقوق وی کسرنموده بود ، بعنوان تلافی دست بسرقت‌زده است .

اموال مسروقه از خریداران آنها پس گرفته شد و ناصر و صفرعلی بزندان اعزام گردیدند .

# گمشده‌ها

* جوان ۱۹ ساله‌ای بنام علی اصغر آچرلو (عکس بالا) سه‌روز قبل برای پیداکردن کار ازمنزل خارج شده ودیگر برنگشته‌است چنانچه کسی از او اطلاعی دارد لطفا به کوی اتابکی هشت‌متری عادل کوچه ۱٤ منزل نعمت‌اله غدیانی خبر بدهد.

*پسر بچه ۱۳ ساله حمید انوری (عکس بالا) ساکن‌سازمان تربیتی تهران از ۱۸ روز پیش پرورشگاه را ترك کرده است . سازمان تربیتی درخواست کرده اگر خبری از این‌پسر بچه‌دارید بسازمان اطلاع دهید.

* دختربچه‌ای که عکس وی را در بالامی‌بینید توسط یکی‌از مامورین کلانتری ۸ پیدا شده‌و اکنون دراین کلانتری‌بسرمیبرد. چنانچه پدرومادرش رامیشناسید لطفا به‌آنها اطلاع دهید که‌فرزند گمشده آنها درکلانتری۸است.

# افسر قلابی بدام افتاد

محمود اسلامی

دیشب یك افسر قلابی که لباس ستوان یکمی شهربانی را پوشیده‌بود در خیابان سلسبیل دستگیر شد .

وی که‌محمود اسلامی نامدارد و ۲٦ ساله است ، در نتیجه شکایت مردی که مدعی بود ۲۰۰ تومان از وی‌طلبکار است توسط پاسبان بطرف کلانتری راهنمائی شد . وی بین‌راه قصدداشت درجه های خود را کنده و از پنجره تاکسی بخارج پرتاب کند ولی پاسبان متوجه جریان گردید و مانع شد .

او در بازجوئی گفت که زن وبچه دارد و از مدتی پیش بیکار است . محمود در باره علت پوشیدن لباس افسری اظهار داشت : یکروز من به کافه‌ای در خیابان لاله‌زار رفته بودم . چون دیدم در آنجا گارسون های‌کافه بیك افسر شهربانی احترام زیادی میگذارند . من هم بهوس پوشیدن این لباس افتادم . در خیابان سبه یکدست لباس بقیمت٤۰ تومان خریدم و پوشیدم و شب بهمان کافه رفتم و مورد احترام قرار گرفتم . این‌موضوع باعث شد از آن ببعد هر وقت فرصتی پیدا میشد این لباس را میپوشیدم . ضمن تحقیقات معلوم شد محمود از چند نفر نیز بعناوین مختلف اخاذی کرده است .

تیمسارسرتیپ‌وثیق رئیس‌پلیس‌گفت: عده‌ای بی‌اطلاع از قوانین مقررات به منظور اخاذی و کلاهبرداری از لباس «اونیفورم» استفاده میکنند ولی خوشبختانه مامورین پلیس همیشه مراقب هستند و این قبیل اشخاص را دستگیر و بدادگاه صالحه تحویل میدهند .

# دونفر کشته شدند

دیروز در دو حادثه رانندگی‌دو دوموتور سوار کشته شدند .حادثه اول درخیابان ٤٦ متری نارمك روی داد و موتور سواری‌بنام مجیدعسگری باکامیون شماره ۳۲۰۸۵ تصادف کرد وکشته شد .

تقی رزمجو راننده کامیون ازطرف مامورین ژاندارمری مرکزبدادسرا اعزام گردید .

حادثه دوم‌درتهران پارس روی‌داد وحبیب پاکزاد که‌باموتورش‌درحرکت بود، باا‌تومبیل شماره ۵۱۱۳ تصادف گردو کشته شد .


**پماد ولی**

با خرید پماد ولی هیچوقت از سوختگی نهراسید

فانتوماس را ببینید

ازامشب درسینماهای ازامشب

نادر ـ آریا ـ رامسر ـ مراد تراس سالن

کارون ـ ماندانا ـ جهان ـ فلور

«راج‌کمار» اولین فیلمی که دارای بهترین‌و جالبترین رقصها ـ بهترین‌موزیك ـ زیبا ـ ترین دکور ـ عالیترین مناظر طبیعی و بالاخره «راج‌کمار» دارای بهترین آواز ها ارزنده‌ترین فیلم‌سینمای هند با هنر مندی شمی کاپور (جنگلی)

سینماهای نمایش دهنده افتخاردارند که بانمایش‌این‌فیلم فصل سینمائی خودراآغازنمایند

راج کومار / شمی کاپور (جنگلی) سادنا رنگی دوبله‌فارسی

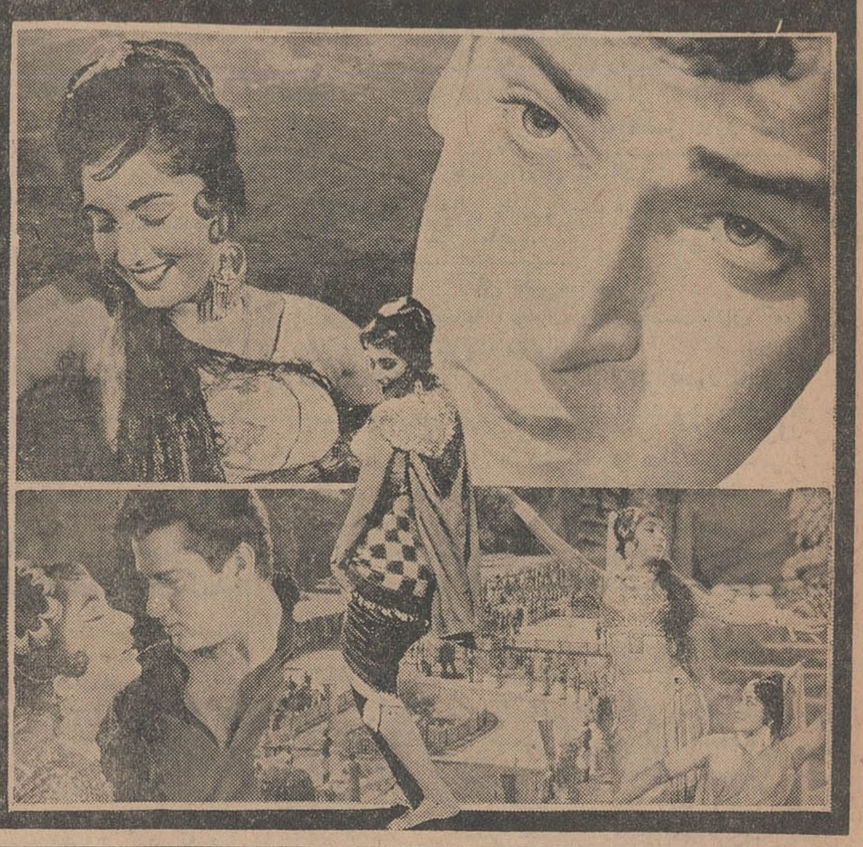

ازامشب برنامه‌سینماهای

سالن نیاگارا ـ تراس امپایر ـ درایوین

جانی‌هالیدی وسیلوی‌وارتان معبودمیلیونها جوان درسراسر جهان‌برای اولین بار در یك فیلم‌پرحادثه شرکت جسته‌اند وجدید ترین‌آهنگهای روز رابرای علاقمندان خود اجرامی‌کنند

خطرهای جوانی

سینماسکوپ رنگی

جانی‌هالیدی

سیلوی‌وارتان

هانری‌ویلیر . فرناندمارد و

شمی کاپور (جنگلی) سادنا در فیلم

راج کومار

رنگی . تکنی کالر

ششمین هفته نمایش

سنگام

آتش‌فروزان وجاودان‌سینمای‌هند

در سینما دنیا

رنگی ـ دوبله بفارسی ـ باشرکت راج کاپور ـ ویجنتی مالا

# جشنهای سالروز قیام ملی ۲۸ امرداد

بقیه از صفحه اول

اعضای هیئت وزیران ، بانوان، فرهنگیان ، نمایندگان احزاب ، مردم محلات مختلف . کارگران، کشاورزان و طبقات مختلف دیگر مردم تهران دیروز و امروز درجشن های باشکوه ۲۸ امردادماه ، روز قیام ملی شرکت جستند و در پای مجسمه ۲۸ امرداد تاجهای گل گذاشتند .

**● نخست وزیر و وزیران**

ساعت نه بامداد امروز آقای هویدا نخست وزیر باتفاق آقای خسروانی وزیر کار و خدمات ـ اجتماعی و چند تن از معاونین نخست وزیر و رئیس شهربانی کل ،رئیس پلیس تهران در بازار زرگرها سه راه خرازی فروشان در جشن ۲۸ امرداد که بوسیله آقایان بازرگانان برپا شده بود حضور یافتند . آقای حاج اکبر کاظمی بنمایندگی از طرف بازرگانان و اصناف خوش آمد گفت و آقای نخست وزیر خطاب به بازرگانان و اصناف اظهار داشت :امیدواریم در اجرای منویات شاهنشاه همیشه اصناف و بازرگانان در راه خدمت بمردم کوشا باشند .

شهردر تهران نیز همراه کارکنان شهرداری امروز درمیدان ۲۸ امرداد تاج گلی برپای مجسمه یاد بودقیام ملی گذاشت .

نخست وزیر و آقایان وزیران و اعضای حزب ایران نوین در میدان ۲۸ مرداد حضور یافتند و درمراسم بزرگداشت روز قیام ملی شرکت جستند .

دراین مراسم ابتدا نمایندگان کارگران بپاناتی ایراد کردند و در پایان آقای هویدا نخست وزیر تاج گلی نثار مجسمه ۲۸ مرداد کرد واعضای دولت ساعت نه ونیم میدان مخبرالدوله را ترك گفتند .

**● در بازار**

ساعت ۹ ونیم بامداد امروز آقای هویدا نخست وزیر باتفاق آقای خسروانی وزیر کار و خدمات ـ اجتماعی و چند تن از معاونین نخست وزیر و رئیس شهربانی کل ،رئیس پلیس تهران در بازار زرگرها سه راه خرازی فروشان در جشن ۲۸ امرداد که بوسیله آقایان بازرگانان برپا شده بود حضور یافتند . آقای حاج اکبر کاظمی بنمایندگی از طرف بازرگانان و اصناف خوش آمد گفت و آقای نخست وزیر خطاب به بازرگانان و اصناف اظهار داشت :امیدواریم در اجرای منویات شاهنشاه همیشه اصناف و بازرگانان در راه خدمت بمردم کوشا باشند .

شهردر تهران نیز همراه کارکنان شهرداری امروز درمیدان ۲۸ امرداد تاج گلی برپای مجسمه یاد بودقیام ملی گذاشت .

**● بانوان**

ساعت نه بامداد امروز نمایندگان بانوان جمعیت‌های زنان ایران از محل شورایعالی زنان واقع درخیابان قوام‌السلطنه در صفوف منظمی باتاج گل‌هائی که همراه داشتند حرکت کردند و پس از طی خیابان های شاه و اسلامبول دربای مجسمه ۲۸ امرداد درمیدان مخبرالدوله اجتماع نمودند دربای مجسمه ابتدا تاج گلها

نخست وزیر کار ووزیر آموزش وپرورش نیز دسته گلی نثار مجسمه ۲۸ مرداد کردند و پس از نثار گل یکی از حضار در حضور نخست وزیر نطقی ایراد کرد .

نثار شد و سپس یکی از بانوان نطقی ایراد کرد و این مراسم در ساعت دونیم پایان یافت .

**● جشنهای احزاب**

عصر دیروز در محل کلوپ مرکزی احزاب ایران‌نوین ومردم اجتماعاتی بوسیله افراد دو حزب تشکیل گردید وسخنرانان پیرامون اهمیت روز ۲۸ امرداد و قیام مردم صحبت کردند .

همچنین از طرف احزاب ایران نوین و مردم دسته های بزرگ گل نثار مجسمه ۲۸ امرداد شد.

**● جشن فرهنگیان**

ساعت ۵ ونیم بعد از ظهر دیروز مجلس جشنی از طرف فرهنگیان در محل دبیرستان دارالفنون برگزار شد . دراین مراسم آقای دکتر هدایتی وزیر آموزش وپرورش مطالب مفصلی درباره قیام ملی ۲۸ مرداد اظهارداشت و یادآور گردید که ملت ایران در این روز علاقه و اخلاص خودرا نسبت به شاهنشاه و کشورخودنشان داد و در ۶ بهمن نیز شاهنشاه دین‌خودرا ادا کردند و اصولی را پایه گذاری نمودند که قرنها صحبت از آن‌خواهد بود .

دراین موقع آقای میرفخرائی به نمایندگی از طرف معلمین درمورد نقش حساس معلم در این‌انقلاب‌ها و قدرت راهنمائی مردم و سیستمهای مختلف انتقال فکر صحبت کرد و مراتب فداکاری و پشتیبانی معلمین را نسبت بشاهنشاه بیان نمود .

سپس مراسم نیایش توسط آقای شکوه‌زاده بعمل آمد و در پایان چندبرنامه هنری انجام شد .

**● در میدان ۲۸ امرداد**

عصر دیروز نیز صدها نفر از نمایندگان افراد و سندیکاها و دستجات مختلف پایتخت در پای مجسمه میدان ۲۸ امرداد گل ریختند و مجسمه قیام‌کنندگان ۲۸ امرداد را که در مرکز این‌میدان نصب شده گل‌باران کردند.

همچنین غروب دیروز شهرداری تهران بمنظور بزرگداشت خاطره ۲۸ امرداد در میادین شهرمراسم آتش‌بازی برپا کرد و چندین هزار نفر از مردم برای تماشای آتش‌بازی وشرکت در مراسم جشن‌ها اجتماع کرده بودند.

**● هواپیمائی ملی**

از طرف شرکت هواپیمائی ملی ایران مراسمی، عصر دیروز در آشیانه «ج» فرودگاه مهرآباد برپا گردید وتیمسار سرلشکر خادمی مدیرعامل شرکت هواپیمائی ملی ایران پیرامون قیام ملی ۲۸ امرداد ماه سخنرانی کرد.

**● زنان جنوب شهر**

زنان کارگر جنوب شهر از ساعت شش بعدازظهر دیروز درمسجد کودك فرحناز پهلوی اجتماع بزرگی برپا کردند واحساسات پرشوری نسبت بشخص اول مملکت ابراز نمودند

**● برق تهران**

کارکنان سازمان مرکزی برق تهران وخانواده آنها نیز دیروز جشن باشکوهی در محل سازمان برپا کردند ، ضمن این جشن نطق هائی از طرف نمایندگان کارگران وکارکنان سازمان مرکزی برق تهران و مدیر عامل سازمان ایراد شد و یك برنامه هنری اجرا گردید .

**درکارخانه شیر پاستوریزه**

کارکنان کارخانه شیر پاستوریزه تهران دیشب جشن مجللو باشکوهی ترتیب دادند که درآن قریب دوهزار نفرازدامپروران واعضای شرکت‌های توزیع تهران و شمیران و روسای ومدیران کل وزارت کشاورزی و خانواده‌های کارکنان شرکت‌داشتند.

ابتدا آقای مهندس داراب اسعد مدیر عامل کارخانه خیر مقدم گفت واثرات نیکوی قیام ملی ۲۸ مردادرا تجزیه و تحلیل نمودو یادآور شد که‌تحت رهبری خردمندانه شاهنشاه و فداکاری معظم‌له این قیام به‌نتیجه مثبت رسید .

سپس آقای یوسف اصلی نماینده کارگران ودارائی و منوچهرسپه‌بور وبدرسخرانی نمودند .

**● سازمان آب**

کارگران و کارکنان آب منطقه‌ای تهران‌ازساعت ۶ بعدازظهربمناسبت سالگرد رستاخیز ۲۸ امرداد ماه جشنی در محل انبار لوازم یدکی اب تهران برپا کردند .

آقای مهندس دیلمقانی مدیر عامل سازمان اب تهران ضمن نطقی دراین جشن اظهار داشت که درتاریخ باعظمت ایران روز های بزرك فراوان است ولی هیچ‌روزی باهمیت روز ۲۸ امرداد که در حقیقت روز رستاخیز ملی‌وپیوستگی شاه و ملت ایران نیست .

**● راه واصناف**

بعدازظهر دیروز اصناف تهران درحالیکه آقای قدیمی رئیس اصناف درپیشاپیش انها حرکت میکرد بطرف میدان ۲۸ امرداد رفته و دسته‌های دل‌درپای‌مجسمه گذاشتند

از طرف کارکنان راه‌آهن نیز مراسم باشکوهی با شرکت چند هزار نفر در محوطه راه‌آهن برپا شد ، دراین مراسم آقایان مهندس شالچیان وزیرراه مهندس هاشمی نژاد رئیس کل راه‌آهن نورزاد رئیس ناحیه و مدیران فنی ومالی واداری وروسای ادارات و کارگران وکارمندان شرکت داشتند .

**● راهداری**

از طرف اداره کل راهداری و وزارت راه ، کارکنان‌و کارگران این وزارت به تشکیل اجتماعی‌در قرارگاه راهداری کل دعوت شده بودند ، دراین مراسم آقایان‌وزیر راه ، گلشن ، مهندس چوبینه ، فخر و چند صد نفر از کارگران و کارمندان شرکت داشتند .

**● در شهرداری وشورای شهر**

بدعوت اداره‌اجرائیات‌شهرداری تهران مراسم جشن باشکوهی در شهرداری تشکیل شد و جمعی‌از کارکنان شهرداری و مردم دراین مراسم شرکت کردند . بعد از ظهر دیروز نیز هیئت رئیسه‌شورای عالی شهر تهران در میدان ۲۸ مرداد حضور یافته و دسته های گل انجمن های محلی را در پای مجسمه ۲۸ مرداد قرار دادند .در این مراسم آقایان سید محسن ویژه ، رستگار رازی ، حسین معیری ، روشن ، کیوان ،سجادی و جمعی دیگر شرکت داشتند .

**● مراسم صنوف**

از طرف اتحادیه ها ی‌مختلف صنفی نیز دیروز مراسمی بر پا گردید ، آقایان عباس تیموری و اسکوئی همراه با جمعی از افراد صنف پرنده فروش به میدان مخبرالدوله رفته و در آنجا دسته گل گذاشتند . از طرف این‌صنف عصر دیروز د رجنوب تهران‌جمعی اطعام گردیدند ، آقای محمدرضا سعادت همراه با هیئت مدیره صنف فروشندگان لبنیات دیروز به میدان ۲۸ مرداد رفته و درآنجا دسته گل گذاشتند . از طرف‌این صنف محل‌اتحادیه و شرکت‌توزیع لبنیات ۲۸ مرداد تزئین و چراغانی شده است .

عصر دیروز و امروز در محل کوره های ری و علی‌آباد هزاران نفر از کارگران ۲۸ امرداد را جشن گرفتند . از طرف اعضای صنف فخار نیز بهمین مناسبت مراسمی‌در محوطه کوره هابرگزار شد و آقای گورنك در این‌مراسم صحبت کرد .

**● درمحلات شهر**

از طرف انجمن محلی جنوب‌پارك شهر عصر دیروز مراسمی برپا گردید و صد ها جعبه شیرینی و میوه میان شرکت کنندگان‌توزیع شد . همچنین بدعوت آقایان کریمی ، حاج عابدی ، در شهر جوادیه مراسم پر شوری تشکیل شد در این مراسم گروهی‌ازمردم جوادیه و کوی مهناز شرکت داشتند و آقای کریمی پیرامون انقلاب شاه و مردم صحبت کرد .

در محل میدان و بازار روز خیابان هاشمی نیز بمناسبت روز ۲۸ امرداد ماه مراسمی تشکیل شد . در این مراسم آقای رادفر پیرامون نقش قیام مردم در روز مزبور صحبت کرد .

در شهرنازی آباد دیروزاجتماع بزرگی تشکیل شد و آقای حاج اخباری درباره اهمیت تاریخی روز ۲۸ امرداد ماه صحبت کرد . در این مراسم آقایان جناب زاده شهردار ناحیه هفت و ضرغامی معاون و ی‌نیز مطالبی بیان‌داشتند.

**● در کشتارگاه**

بدعوت اتحادیه کشتارکنندگان عصر دیروزدو هزار نفراز کارگران کشتارگاه در محوطه این‌موسسه اجتماع کردند . در این مراسم آقایان دکترامیرجمشیدی واعضای هیئت‌مدیره صنف قصاب و سایر افراد شرکت داشتند .

بدعوت انجمن محلی عباس‌آباد در خیابان فرح شمالی و انجمن هاشم آباد واقع در جنوب شرقی شهر تهران‌دیروز اجتماعات‌بزرگی تشکیل دادند .

در میدان بار فروشان تهران‌نیز دیروز مراسم بزرگی برپا شد . بار فروشان و دو هزار تن از کارکنان میدان روز ۲۸ مرداد را جشن گرفتند . در سایر میدان های‌تهران‌هم‌بدین مناسبت‌مراسمی برپا بود .

**● جشن کارگران**

از طرف سندیکا های کارگران واقع در محل سندیکای کارگران‌کافه رستورانها وهتلها در هتل ونك ، کارگران دخانیات در باشگاه‌دخانیات کارکنان وکارگران سازمان آب‌تهران، کارگران سیمان‌ری وسیلو ، کارکنان شرکت واحد اتوبوسرانی تهران و حومه در محل تعمیرگاه شماره ۱و محل منطقه ۳ ، جشنهائی درمحل شرکت برپا شد .

دراین جشن ها هزاران تن‌از کارگران شرکت داشتند و نطق‌های پرشوری از طرف نمایندگان کارگران پیرامون عظمت این روز تاریخی‌ایراد گردید .

در جشن سندیکای کارگران‌ایران که‌در محل سندیکا واقع‌در چهار راه پهلوی برگزار شد از طرف دبیر سندیکای کارگران برق وتاسیسات راه‌آهن ، نمایندگان‌کارگران کارخانه های راه‌آهن، کارخانه‌آلومینیوم‌سازی تهران ، فیلمبرداران و دوبلاژ و سندیکای مهندسین رادیو تلویزیون وکارگران کشتارگاه نطق‌هائی ایراد گردید ، در محل کارخانه های شیر پاستوریزه پاك و تهران نیز جشنی با حضور عده کثیری از مدعوین و کارگران کارخانه برپا گردید.

**● در شمیران**

خبرنگار ما درشمیران گزارش‌داد بمناسبت سالروز قیام ملی۲۸امرداد کلیه‌ادارات دولتی‌شمیران‌و موسسات ملی و کلانتریهای تجریش با پرچم های ملی آذین بندی و چراغانی‌شده است از طرف‌شهرداری شمیران‌نیز میدانهای قدیم و سرپل تجریش چراغانی و بطور زیبائی آذین بندی گردیده است‌یکدسته موزیك‌ازعصر دیروز تاشب و از صبح امروز تاعصر درمیدان سرپل تجریش‌مترنم بود.

عصر دیروز ورزشکاران‌باستانی دروسط میدان تجریش به عملیات ورزشی پرداختند. عملیات ورزشی ورزشکاران باستانی دروسط میدان قدیم تجریش منظرهٔ فوق‌العاده‌جالب وتماشائی بوجود آورده بود و ورزش‌کاران مورد تشویق فراوان مردم و انبوه تماشاچیان قرارگرفتند .

**● درشهرستانها**

گزارشهای خبرنگاران از سراسر کشور نیز حاکیست که‌دیروزوامروز درمجامع‌مختلف‌ودرمیادین شهرستان هاجشنهای ۲۸ امرداد ماه‌با شکوه فراوان برگزار گردید .

## پیام معاونت ستاد بزرگ ارتشتاران بمناسبت سالروز انقلاب ۲۸ امرداد

بمناسبت سالروزقیام ملی ۲۸امرداد ماه تیمسار سپهبد ضرغامی معاونت ستاد بزرگ ارتشتاران پیامی بشرح زیر بمردم ایران فرستاد :

**هم میهنان گرامی**

تاریخ افتخار آمیز کشور کهنسال ما یادآور قهرمانیها و فداکاریهای فرزندان دلیر واز جان گذشته این سرزمین‌باستانی است که درنهضت‌های مقدس تاریخی برای نجات میهن با آغوش باز به استقبال حوادث شتافته ودرسایه اتحاد وهمبستگی عظیم ملی موانع راپشت سر نهاده و به‌آرمانها وآرزوهای ملی خود تحقق بخشیده‌اند.

**● مظهر اتحاد مردم**

درخشانترین مظاهر این همبستگی واتحاد در روز ۲۸امرداد ماه سال ۱۳۳۲ بعالی‌ترین وجه ممکن‌متجلی شد که حماسه جاودانی قهرمانان فداکار آن فصل تازه‌ای در تاریخ افتخارات ایران گشودوهو خاطره هیجان‌انگیزش برای ایرانی همواره گرامی وفراموش ناشدنی است.

دوازده سال پیش مقارن با چنین روزهائی، براثراعمال خیانتکارانه‌مشتی بیوطن موجودیت و استقلال کشور شاهنشاهی ایران در معرض خطر قرار گرفت و ناامنی واغتشاش بر همه‌جا سایه گسترد و همه کس را نگران آینده ساخت ، در یك چنین موقع بحرانی‌ملت قهرمان‌وارتش‌فداکارایران که نمیتوانستند ناظر این ماجراهای غم‌انگیز وشاهد ازهم‌پاشیدگی کشور باشند، بایك قیام و رستاخیز ملی نقشه‌های ایران بر باده خائنین را نقش برآب ساخته‌و ناله شوم جغدهای سرگردان را که آرزوی توحه سرائی بر ویرانه‌های ایران داشتند ، درگلو شکستند و با پایان دادن به آنهمه نابسامانی سرانجام در جهاد مقدسی که بمنظور حفظ تاج‌وتخت شاهنشاهی ایران آغاز گردیده بود پیروزشدند.

**● لحظات حساس**

درسراسر کشور، مردم شرافتمند میهن‌که باسلاح ایمان بخداوند متعال وعلاقه بشاهنشاه و پدر تاجدار خود مجهز بودند ، چون دانه‌های زنجیر بهم پیوستند وبا جنبش عظیم در حساس‌ترین لحظات کشور را ازنابودی نجات بخشیده ،پیمان وفاداری نسبت بشاهنشاه وایران را باخون فرزندان فداکار خود صحه نهادند.

اکنون پس از گذشت آن روزهای تیره وتار ملت ایران که‌بدرك سعادت وآرامش واقعی نائل آمده ودرسایه واقع بینی ودوراندیشی پیشوائی توانا برویاها وآرزوهای خود صورت‌واقعیت بخشیده است بخودمیبالد وازخداوندی که این موهبت‌عظیم راباو ارزانی‌داشته سپاسگذار است .

اعلیحضرت همایون شاهنشاه در طول ۲۴ سال سلطنت افتخار آمیز عملانشان داده‌اند که آنی از فکرملت فارغ نبوده و از هر فرصت و موقعیتی برای تحقق‌بخشیدن به‌آرمانهای‌بزرگی که متضمن‌سعادت ایرانی است‌استفاده فرموده‌اند.

ثبات سیاسی ورفاه و امنیت‌عمومی که امروزه در کشورما بوجود آمده یکی از موثرترین عوامل پیشرفت بسوی ترقی وتعالی میباشد.

**● انقلاب شاه و مردم**

با آغاز انقلاب شاه و ملت ومنشور شش ماده ای شاهنشاه ، سد ها و موانع در هم شکسته و قیود کهنه و فرسوده که قرنها مانع‌پیشرفت وترقی این کشور بود برداشته شد ، و راه پیشرفت برای کلیه طبقات در شرائط مساوی هموار ، پاکدامنی و صداقت، درستکاری و دانش و لیاقت وکاردانی شرط عمل و ملاك ترقی و تعالی گردید سپاهیان انقلاب در اقصی نقاط کشور ودر نورافتاده ترین روستاها بامر با


دبیرستان شماره ۱ گروه فرهنگی رشدیه
دورهٔ کامل متوسطه طبیعی و ریاضی
میدان کاخ - تلفن ۶۱۲۰۸۷

**دبیرستان دخترانه پرورش**
باکادر تعلیماتی زیردرسال‌تحصیلی ۴۴ـ۴۵ برای‌رشته‌طبیعی ثبت‌نام مینماید .
۱ـ طبیعی : دکتر توسلیان
۲ـ فیزیك : منصوربیگی
۳ـ شیمی : پورنقیبی
۴ـ ریاضی : ظهیری
۵ـ ادبیات : عطائی
آدرس خیابان شمیران سیدخندان انتهای‌خط۸ تلفن۷۷۰۳۸۶
آ ـ ۱۷۲۵۸ ۳ـ۱

**دبیرستان راه‌نو**
برای کلیه‌کلاسهای دبیرستان (طبیعی ـ ریاضی) ثبت نام مینماید ـ جاده قدیم شمیران جنب مولن‌روژ
تلفن: ۷۵۶۲۶۹

**دفتر دبیرستان های همایون‌شماره۱و۲**
همه روزه صبحها از داوطلبان ورود بدبیرستان‌سیکل اول‌ودوم (دررشته های ادبی وریاضی و طبیعی‌وخانه‌داری) ثبت‌نام مینماید تحصیل تحت نظر دبیران مبرزیکه در این دو دبیرستان تدریس میکنند توفیق آخر سال دانش‌آموزان را تضمین مینماید.
همایون شماره یك روزولت تلفن ۶۲۳۷۰۱ و شماره ۲ شاهرضا تلفن ۴۴۵۳۲

**دبستان و دبیرستان دکترمیرزاده**
برای دوره ابتدائی وسیکل اول ثبت‌نام مینماید تلفن ۵۲۹۲۸ خیابان ری دوراه مهندس وسیله‌رفت‌وآمد آماده‌است

همیشه نهار و شام
جوجه کباب لذیذ
جمعه ها ، نهار
چلوکباب
رستوران جوجه کبابی
حاتم
جادهٔ پهلوی شمیران
تلفن
۶۲۲۲۸۱ - ۶۲۶۹۶۹

**نتیجه قرعه‌کشی**
**بلیطهای فوق‌العاده اعانه ملی**
در ساعت ۶ر۵ بعد ازظهر روز چهارشنبه ۲۷ مردادماه مراسم قرعه‌کشی بلیطهای اعانه‌ملی سری ۷۶۵ دربنگاه اعانه ملی انجام ونتیجه بدین‌شرح اعلام گردید :

| | |
|---|---|
| ۶ | پنجاه ریال |
| ۲۴ | یکصد ریال |
| ۰۲۶ | پنجاه و پنج ریال |
| ۱۳۳۵ | پنجهزار ریال |
| ۸۳۵۵۰ | دویست هزار ریال |
| ۰۸۹۲۲۹۹ | دوملیون ریال |

شماره‌های ماقبل و مابعد جایزهٔ دویست هزار ریالی هریك برندهٔ پنجهزار ریال
شماره‌های ماقبل و مابعد جایزهٔ دوملیون ریالی هریك برندهٔ پنجاه هزار ریال

برندگان ۲۰۰ هزارتومانی و ۲۰ هزارتومانی باید حداکثر تاچهارشنبه هفته آینده برای دریافت جایزه خود به بنگاه اعانه ملی مراجعه کنند .
از میان این برندگان یکنفر بحکم‌قرعه قهرمان شانس میشود و سند مالکیت یك‌ویلای‌مجهز درشهرزیبای‌دریاکنار بنام او صادر میگردد .
بنگاه اعانه ملی

**دبیرستان ایرانشهر**
همه روزه صبحها برای دوره اول ودوره دوم (ادبی ـ طبیعی ـ ریاضی) ثبت‌نام مینماید.
نشانی: خیابان هدایت ـ اول خیابان خیام تلفن ۳۰۲۸۵۱
مسیر خطوط : ۱ـ۴ـ۷ـ۸ـ۱۲ـ۱۵ـ۱۶ـ۱۷ـ۱۸ـ۵۶

**خانه‌های «تك»**
این خانه‌ها همه یکطبقه است از ۱۵۰ تا ۳۵۲ متر زمین واز سه الی شش اطاق و کلیه لوازم واز ۸۵ تا ۱۷۰ هزار تومان قیمت دارد.
فروش اقساطی هم ترتیب دیگری دارد که‌حضورا توضیح داده میشود. ۱ـ۳ آ ـ ۱۷۰۰۴
۱ـ۳ آ ـ ۱۷۰۰۴

**تجدید آگهی مناقصه شماره ۹ر۴۴ شرکت سهامی تلفن ایران**
شرکت سهامی تلفن ایران تعداد پنج‌هزار عدد رکاب وششهزار عدد پایه رکاب تحویل در تهران انبار شرکت سهامی تلفن ایران واقع در خیابان آرامگاه سرپل راه‌آهن‌رااز طریق‌مناقصه‌خریداری مینماید داوطلبان شرکت در مناقصه باید باداره تدارکات شرکت سهامی تلفن ایران واقع در خیابان شاه کوچه لاله مراجعه و اوراق شرایط معامله ونمونه قرارداد و مشخصات را دریافت و امضاء نموده همراه پیشنهادهای خود باتوجه کامل به‌مندرجات اوراق مزبور برابر مقررات تاآخروقت اداری روز دوشنبه‌بیست‌ودوم شهریورماه ۱۳۴۴ باداره دفتر کل شرکت سهامی تلفن بنشانی بالا تسلیم و رسید دریافت نماید
پیشنهادهای واصله درساعت ده صبح روز سه‌شنبه بیست و سوم شهریورماه ۱۳۴۴ باز وقرائت خواهد شد حضور پیشنهاددهندگان و یانماینده مجاز آنها در کمیسیون مناقصه آزاد است.الف ۳۶۷۲
آ ـ ۵۷۳۲ ۱ـ۲ شرکت سهامی تلفن ایران

**دانشکده کشاورزی دانشگاه تهران**
برای گروه علوم پایه فیزیکی دوتن استادیار یکی درزشته شیمی عمومی و دیگری در فیزیك و هواشناسی از طریق مسابقه انتخاب و استخدام مینماید
داوطلبان میتوانند از تاریخ نشر اولین آگهی تامدت دوماه همه روزه باستثنای ایام تعطیل باتسلیم مدارك مشروحه زیر :
۱ـ کلیه مدارك تحصیلات عالی ودانشنامه دکتری در رشته مربوطه یادانشنامه معادل دکتری
۲ـ برك انجام خدمت زیرپرچم یامعافی از خدمت
۳ـ مدارك و سوابق استخدامی (در صورتیکه سابقه استخدامی داشته باشد )
۴ـ شش قطعه عکس و دوبرك رونوشت مصدق شناسنامه
۵ـ برك معرفی از سازمان هدایت فارغ‌التحصیلان کشور بدفتر دانشکده مراجعه و ثبت نام نمایند . الف۳۶۶۷
آ ـ ۱۷۳۱۸ ۱ـ۲

**آگهی مناقصه خرید کاغذ**
شرکت سهامی چاپخانه وزارت اطلاعات مقدار ۱ر۲۲۵ بند کاغذ های موردنیازخودرااز طریق مناقصه‌خریداری مینماید داوطلبان میتوانند برك شرائط و مشخصات مناقصه را تاآخروقت اداری روز نهم شهریور ۱۳۴۴ از دفتر چاپخانه واقع در اول خیابان استخر دریافت نمایند . الف ۳۶۷۱
آ ـ ۱۷۳۲۰ ۱ـ۲ مدیرعامل چاپخانه‌وزارت اطلاعات

**گروه فرهنگی کارون**
**دبیرستان شماره ۱ پسران**
در سال تحصیلی ۴۴ـ۴۵ تاآخر مردادماه‌ثبت نام مینماید.
آدرس ـ امیریه مقابل منیریه تلفن ۴۶۳۲۵


**تقویم و اطلاعات**

پنجشنبه ـ بیست و هشتم امرداد ماه ۱۳۴۴ـ بیست ویکم ربیع‌الثانی ۱۳۸۵ـ نوزدهم اوت ۱۹۶۵ اذان صبح ساعت ۴۸ر۳ دقیقه
طلوع آفتاب ساعت ۵ر۲۵ دقیقه
غروب آفتاب ساعت ۶ر۴۱ دقیقه

**برنامه امشب**

تلویزیون ایران

۱ر۰۱ اعلام برنامه
۵ر۰۴ کارتون
۳ر۰۵ فیلم بازوان توانا
۶ر۰۰ فیلم شاه وملت
۱۵ر۶ موزیکال
۳ر۶ تاریخ
۴۵ر۶ شما و سینما
۷ر۰۰ برنامه هنرمندان محلی آذربایجان
۳۰ر۷ اخبار
۸ر۰۰ برنامه‌هنری وزارت‌فرهنك وهنر
۳۰ر۸ بونانزا
۳۰ر۹ موزیك‌تیپ‌گاردشاهنشاهی
۱۰ر۰۰ در راه خدمت بمردم
۱۰ر۳۰ فیلم سینمائی «شبنهای یوجی‌هانا»

**برنامه فرداشب**

۱ر۰۱ اعلام برنامه
۴ر۰۵ برنامه سینمائی « جدال در جنگل»
۴۵ر۶ کارتون
۷ر۰۰ ارکستر اوجینو
۳۰ر۷ برنامه‌جلب سیاحان
۸ر۰۰ بزم آدینه
۳۰ر۸ هنك‌کنك
۹ر۳۰ بعدا اعلام میشود
۱۰ر۰۰ مرد نامرئی
۱۰ر۳۰ نمایش بزرك
۱۱ر۳۰ صفحات درخواستی
۱۱ر۴۵ پایان برنامه

# اطلاعات

پنجشنبه
- ۲۱ ربیع‌الثانی ۱۳۸۵
- ۱۹ اوت ۱۹۶۵
- شماره ۱۱۷۵۹
- سال چهلم


بمناسبت سالروز ۲۸ امردادماه، در خیابانهای تهران

# ورزشکاران کاروان شادی راه انداختند

● ورزشکاران تهران در جلوی کاخ سعدآباد اجتماع کردند و ۲۸ امرداد ماه را بشاهنشاه و خاندان سلطنت تبریک گفتند

ورزشکاران تهران ، دیروز جشن سالروز قیام ملی ۲۸ امرداد ماه را با شکوه فراوان برگزار کردند ، کاروان ورزشکاران درخیابانهای تهران براه افتاد و سپس ورزشکاران در برابر کاخ سعدآباد این جشن را بحضور شاهنشاه تبریک گفتند:

● آغاز جشن

جشن ورزشکاران از طرف سازمان تربیت بدنی بسرپرستی آقای نصرت‌اله حاج عظیمی مدیر کل سازمان تربیت بدنی درخیابانهای تهران ترتیب داده شد.

ساعت سه بعدازظهر کلیه ورزشکاران تهران در جلوی امجدیه مستقرشدند وسپس در حالیکه دسته‌های موزیک آهنگهای شاد مینواختند وورزشکاران باستانی در کامیونها ورزش میکردند وورزشکاران دیگر سرودمیخواندند و شادی میکردند، از چند خیابان تهران گذشتند ودرمیدان ۲۸ امرداد گرد آمدند.

● در میدان ۲۸ امرداد

دراین میدان ابتدا سرودشاهنشاهی نواخته‌شد وآنگاه رئیس‌سازمان‌تربیت بدنی مطالبی پیرامون قیام ملی ۲۸ امرداد بیان داشت آنگاه بوسیله نمایندگان سازمانهای ورزشی‌تاجهای گل بپای مجسمه ۲۸ امرداد نثار شد وآقای‌مهندس‌شاهمیر رئیس‌فدراسیون شنا بنمایندگی از طرف روسای فدراسیونها صحبت کرد.

● آماده فداکاری

آنگاه آقای جعفریان رئیس اداره کل تربیت بدنی خراسان بنمایندگی ازطرف روسای تربیت بدنی استانها در باره قیام ملی ۲۸ امرداد اظهاراتی نمود و طی‌سخنان خودگفت :مامربیان ودبیران که سازندگان نسل آینده مملکت هستیم همواره برای نثار خون خود درراه حفظ و استقلال میهن و نگاهداری‌تاج‌وتخت‌سلطنت شاهنشاهی ایران وعظمت میهن عزیز آماده بوده وپیوند ناگسستنی باشاه‌وملت راهرچه بیشتر وبهتر درقلوب خودحفظ‌مینمائیم

● ثابت شد

آقای‌محب رئیس‌باشگاههای‌ورزشی دارائی ایران نیز بنمایندگی از طرف مدیران باشگاههای ورزشی مطالبی اظهار داشت و اضافه کرد: روز قیام ملت وروز چیرگی حق برباطل ، شاهدوستی وشاهپرستی مردم ایران به‌ثبوت رسید .

● احساسات کارگران

آقای مهدی نجم رئیس اداره کل تفریحات سالم وزارت کار وخدمات اجتماعی بنمایندگی از طرف کلیه کارگران ورزشکار مطالبی پیرامون روز ۲۸ امرداد و قیام مردم ایران برای حفظ تاج‌وتخت سلطنت بیان داشت واضافه کرد: کارگران ایران دربزرگ داشت ۲۸ امرداد از مال وجان دریغ‌ندارند.

● در جلوی سعد آباد

سپس مراسم آتش بازی انجام گردید و کاروان ورزشکاران و نمایندگان کارگران و ورزشکاران کارگر از جاده قدیم شمیران بسعدآباد رفتند ، در جلوی کاخ‌سعد آباد آتش افروختند وشادی کردندو قیام ملی ۲۸امرداد رابحضور شاهنشاه واعضای خاندان سلطنت تبریک گفتند وبرای سلامتی شاهنشاه‌دعا کردند.

پس از خاتمه‌این‌مراسم این کاروان از جاده پهلوی بشهر مراجعت نمود دیشب‌نیزازطرف فدراسیون کوهنوردی کشور بمناسبت سالگرد ۲۸ امرداد در سربند مراسم آتش بازی بعمل آمد.

## درپیشگاه شاهنشاه

### عملیات کوهستانی تیپ ۳ گارد انجام شد

بامداد امروز در پیشگاه مبارک اعلیحضرت همایون شاهنشاه بزرگ ارتشتاران واحد «تیزیلان» تیپ۳ گارد شاهنشاهی در ارتفاعات‌شمشک عملیات کوهستانی جالبی انجام داد.

دراین مراسم والاحضرت شاهپور غلامرضا پهلوی ، جمعی از آقایان وزراء و نمایندگان‌مجلسین وعده‌ای ازامراء نیروهای مسلح شاهنشاهی، مدعوین ، مدیران و خبرنگاران جرائد و افسران گارد شاهنشاهی و خانواده آنان حضور داشتند .

درساعت ۹ بامداد اعلیحضرت همایون شاهنشاه بزرگ ارتشتاران به محل عملیات نزول اجلال فرمودند . ابتدا گزارش نظامی توسط سرکار سرهنگ بدره‌ای معاون تیپ ۳ گارد شاهنشاهی بعرض پیشگاه مبارک شاهانه رسید . سپس تیمسارسرتیپ هاشمی نژاد فرمانده تیپ ۳ گارد شاهنشاهی ضمن عرض خیر مقدم گزارش برنامه عملیات رابستحضار رسانید آنگاه اعلیحضرت همایون شاهنشاه‌بجایگاه مخصوص‌تشریف‌فرما شدند وبرنامه عملیات کوهستانی‌آغاز گردید این برنامه شامل عملیات‌فنی کوهنوردی ، جنگ‌تن‌بتن ،وتیراندازی نمایشی بود که بنحو جالبی انجام‌و مورد توجه قرار گرفت . پس‌ازخاتمه عملیات اعلیحضرت‌همایون شاهنشاه گواهینامه های افراد دوره پنجم واحد تیزیلان وجوائز آنان‌رااعطافرمودند

آنگاه مراسم نیایش توسط واحد تیزیلان بعمل آمدو سرودشاهنشاهی توسط دسته موزیک تیپ۳ گارد شاهنشاهی نواخته شد. این عملیات مقارن ساعت ۱۰ر۱۰ پایان پذیرفت.

## ۵۵۲ چریک ویت‌کنگ کشته شدند

چولای - آسوشیتدپرس - ۱۹ اوت- یک‌سخنگوی تفنگداران‌دریائی امریکا امروز اعلام داشت تعداد تلفات چریک ها در نبرد شدید «چولای» ۵۵۲ تن بوده است این تعداد تلفات از روی شمارش‌اجساد کشتگان درمیدان‌جنگ بدست‌آمده‌است تعداد تلفات امریکائی هاهنوز رسما اعلام نشده است .

بمناسبت سالروز قیام ملی ۲۸ مرداد درشهرستانها

## ازخدمات تیمسار فقید سپهبد زاهدی تجلیل شد

خبرنگار ما در شهر ری گزارش داد که از ساعت ۱۰ امروزمراسم یادبود ازخدمات تیمسار فقیدسپهبد زاهدی‌درآرامگاه‌آن مرحوم‌برگزار شد.

دراین مراسم عده‌ای از آقایان سناتور ها ، نمایندگان مجلس ، امرای ارتش و جمعی از رجال و معاریف و دوستان آن فقید شرکت داشتند و ضمن یادآوری فداکاری واز خود گذشتگی آن‌مرحوم درقیام ملی ۲۸ مرداد دسته گل هائی‌نثار آرامگاه تیمسار فقید سپهبد زاهدی کردند .

این مراسم در ساعت ۱۱ صبح خاتمه یافت .

در پیشگاه شاهنشاه

## جشن تجلیل از استاد برگزار شد

درمراسم دیروز دانشکده افسری شاهنشاه سرکار سرهنگ ستاد مجید وحدتی استاد دانشکده افسری رامورد تفقد قرار میدهند.

از ساعت چهار بعدازظهر دیروز در پیشگاه شاهنشاه ، بزرگ ارتشتاران ، جشن تجلیل از استاد ومراسم شنای دانشجویان دانشکده‌افسری دراردوگاه اقدسیه برگزار شد.

دراین مراسم والاحضرت شاهپور غلامرضاپهلوی،جمعی ازامرای‌نیروهای مسلح شاهنشاهی استادان و افسران دانشکده افسری‌و مدیران‌وخبرنگاران جرائد حضور داشتند.

● تشریف فرمائی‌شاهنشاه

مقارن ساعت چهاربعد ازظهر شاهنشاه به‌اردگاه اقدسیه نزول‌اجلال فرمودند، موزیک سلام شاهنشاهی را نواخت و گارد احترام مراسم احترامات نظامی بعمل آورد واز طرف تیمسارسرلشکر خزاعی‌فرمانده دانشکده‌افسری گزارش نظامی بعرض رسید.

آنگاه‌شاهنشاه به‌جایگاه مخصوص تشریف‌فرما شدندوبرنامه در ۱۶قسمت اجرا گردید ، قبل از اجرای برنامه فرماندهی دانشکده افسری گزارش تحصیلی دانشکده را بعرض ملوکانه رسانیدند .

پس از پایان برنامه سرود «مهر شاه» توسط دانشجویان دانشکده افسری خوانده شد سپس شاهنشاه بمیدان شامگاه تشریف فرما شدند و عملیات نرمش دانشجویان اجرا شد و شاهنشاه جوائز استادان و دانشجویان را اعطا فرمودند و بعد چند واحد از دانشکده‌افسری‌ازبرابر جایگاه‌سلطنتی رژه رفتند و شاهنشاه درساعت شش بعد ازظهر دانشکده افسری واردوگاه اقدسیه را ترک فرمودند .

## جشن ۲۸ مرداد در کاخ علیاحضرت ملکه پهلوی

دیشب‌ضیافت باشکوهی‌بمناسبت قیام ملی ۲۸ مرداد در کاخ علیا - حضرت ملکه پهلوی برپا بود .

در این ضیافت علاوه بر اعضای خاندان سلطنت،هیئت‌دولت ،روسای دومجلس ،امرای ارتش و افسران ارشد، رجال‌وشخصیت های‌مملکتی صاحب منصبان‌عالی‌مقام‌دولت‌شرکت داشتند .

جشن در محوطه باصفای کاخ سعدآباد جلوی عمارت اختصاصی علیاحضرت انجام میگرفت که با پرچم های ملی و نوار های برق تزئین شده بود .

ساعت ۸ونیم بعدازظهر شاهنشاه و شهبانوی ایران در حالی که‌دست فرزندان عزیزو گرامی ایران والاحضرت رضاولیعهد ووالاحضرت فرحناز را در دست داشتند بمحوطه جشن قدم‌نهادند وعلیا حضرت‌ملکه پهلوی فرزند والاگهر و عروس ارجمند خود را استقبال فرمودند و متفقا بمیان جمع مدعوین آمدند و نسبت به مهمانان ابراز محبت‌وتفقد فرمودند . شاهنشاه دیشب‌مدتی با نخست وزیر و چندتن از شخصیت های‌مملکتی صحبت‌میکردندوهریک از مدعوین این جشن بزرگ ملی را بشاهنشاه و شهبانوو خاندان‌سلطنت تبریک و تهنیت میگفتند .

اولین قسمت برنامه جشن‌دیشب مراسم آتش بازی در محوطه باغ سعدآباد بود که‌بطرز جالب توجهی انجام پذیرفت و سپس والاحضرت ولیعهد ووالاحضرت فرحناز باتفاق پرستاران خود بخوابگاه رفتند بعد قسمت دیگربرنامه‌های هنری‌عده‌ای ازهنرمندان هنرهای زیبای کشورو دیگرهنرمندان ازجمله بانو ملوک ضرابی‌پیش کسوت‌هنرمندان‌باقریحه ایران با خواندن‌سرود جالب‌توجهی بمناسبت روزتاریخی۲۸ مرداد اجرا گردید که مورد توجه قرار گرفت.

علیا حضرت‌ملکه پهلوی در تمام مدت ضیافت‌ازمهمانان خودباگرمی و محبت پذیرائی فرمودند و این ضیافت مجلل که هرسال بخاطر روز تاریخی ۲۸ مرداد انجام میشود تا پاسی از شب ادامه داشت .

## دکتر عبده استوار نامه‌های خودرا برئیس جمهور هند تسلیم کرد

دهلی‌نو - ۱۸ اوت -خبرگزاری فرانسه - آقای دکتر جلال عبده سفیرکبیر ایران در هند امروز (دیروز) استوارنامه خودرا به «رادها کریشنان» رئیس‌جمهوری‌هند تسلیم کرد .

آقای دکتر جلال عبده‌بدین‌مناسبت طی نطق کوتاهی اظهار امیدواری کردکه همکاری فنی بین دو کشور در زمینه صنعت نفت توسعه یافته وبه‌یک قرارداد قطعی ، که راه‌را برای همکاری بیشتر اقتصادی بین هند وایران بگشاید ، منجر گردد.

رئیس جمهوری هند در پاسخ سفیرکبیر ایران گفت مامیتوانیم از دانش‌و اطلاعات و مبادله تجارب یکدیگر بهره‌مند شویم.

## شیوع بیماری آلتور در

بقیه از صفحه اول

سرباز بعد از ظهر امروز به مناسبت سالروز قیام ملی ۲۸ مرداد در شهر گرگان رژه میروند .

خبرنگار مادر مشهد گزارش داد: بیماری آلتور در کاشمریکی ازمراکز بروزاین بیماری در خراسان مهارشده ودر ۴۸ساعت گذشته‌هیچگونه‌تلفات‌و توسعه ای نداشته است . ارتباط‌شهر کاشمر که با ٤ قریه آلودهٔ‌تابعه‌قطع شده‌بود پس‌از پایان مایه کوبی‌عمومی باردیگر برقرار شد . با این کیفیت‌از نگرانی مردم کاشمربحد زیادی کاسته شده‌است مایه کوبها که کار تلقیح واکسن ضد بیماری شبه وبا را در شهر کاشمر و چهار قریه آلوده باتمام رسانیده بودند عازم قراء دیگر شدند. خبرنگار ما اضافه کرد که بیماری شبه وبا در تربت حیدریه نیز که اولین مرکز بروز بیماری «التور» از لحاظ منطقه ای بود متوقف گردیده و در ۲٤ساعت اخیر این بیماری درتربت حیدریه تلفات و پیشرفتی‌نداشته‌است. اینک نوبت دوم مایه کوبی عمومی علیه بیماری «التور» در تربت‌حیدریه پایان یافته استولی مقررات قرنطینه دراین منطقه باشدت ادامه دارد .

خبرنگار مادر تبریز گزارش‌داد. از امروزاز طرف‌بهداری کل‌آذربایجان شرقی کلیه مسافرینی که قصدعزیمت بخارج‌یا استانهای شرقی کشور را دارند با ارائه گذرنامه یابلیط‌مسافرت علیه‌بیماری «آلتور» مایه کوبی می - شوند .

در اعلامیه ای که در این مورد انتشار یافته تصریح شده است که بیماری شبه وبا در آذربایجان وجود ندارد و این اقدامات صرفا بمنظور پیش‌بینی و پیشگیری و ریشه کن شدن بیماری التور است که در این کشور بومی نشود .


دبیرستان ایران باستان

دوره کامل متوسط طبیعی و ریاضی

باکادر مجهز دبیران ورزیده همه روزه ثبت نام میکند .

خیابان ژاله - چهارراه آب سردار

تلفن : ۳۶٤۳۶


## مسابقات کشتی قهرمانی کشور

### از روز شنبه در سالن محمد رضاشاه آغاز میشود

ازروز شنبه‌مسابقات کشتی‌فرنگی قهرمانی کشور درسالن محمد رضا شاه پهلوی زیرنظر فدراسیون کشتی ایران و باشرکت کلیه قهرمانان شهرستانهای کشور آغاز میگردد.

این مسابقات سه روز ادامه‌داردو از روز سوم مسابقات کشتی آزاد قهرمانی کشورآغاز میگردد وروزهای سوم تاپنجم شهریورماه ادامه‌خواهد داشت .

پس از خاتمه مسابقات کشتی‌جوائز واحکام قهرمانان طی‌مراسمی توزیع خواهدشد .

کلاس داوری کشتی از روز اول شهریورماه بمدت یکماه زیر نظر فدراسیون کشتی کشوردایرمیگردد

## وضع تحصیلات

بقیه از صفحه اول

آینده که هردو نظری است تفاوت زیادی محسوس‌نیست . بهمین‌جهت ما معتقدیم که یکسال‌از شش سال ابتدائی‌زیاداست وباید صرفه‌جوئی دروقت‌و پول بشود .

در سال ۱۳٤۵ ما میخواهیم در کلاس های‌دوتاپنجم‌سیستم‌آموزشی فعلی را منطبق با کلاس های‌طرح جدید بنمائیم ، بهمین جهت‌در سال آینده در هرپنج کلاس ابتدائی طرح جدید پیاده خواهدشدو تفاوت ناچیز را بخاطر مصلحت مهمتر باید نادیده گرفت چون میشود آنرا در جریان سال جبران ساخت .

● دوره راهنمائی

مورد دیگر دوره راهنمائی تحصیلی است که مدت آن سه سال و از آغاز سال ششم تحصیلی تا پایان سال هشتم تحصیلی میباشد .

دراین مورد نظر اینست که درسال ۱۳٤۵ سال اول‌دوره راهنمائی‌تحصیلی تاسیس گردد، وشاگردان سال‌پنجم ۱۳٤٤ درکلاس اول راهنمائی‌تحصیلی بنشینند وباین ترتیب پیاده کردن‌این دوره سه ساله نیز آغاز گردد تا بتدریج درسال ٤٦، سال دوم ودرسال ٤۷، سال سوم نیز تاسیس گردد . درمورد شاگردان کلاس ششم و امسال که درسال آینده بکلاس هفتم خواهند رفت وضع بهمین نحوه‌فعلی خواهد بود این دوره کماکان تاسال ششم متوسطه کارخودرا تعقیب‌خواهد کرد. منتهی آخرین دوره خواهدبود وبتدریج سالهای‌بعد کلاس‌های آنها تعطیل خواهد شد.در طرح‌نهائی‌اجرائی ممکن است باز تغییراتی دراین نظر پیدا شود بهرحال کلیات طرح اجرائی فعلا همین است تا مگر بعدا ثابت شود که راههای دیگری هم بایدپیش گرفت.

● چهار سالهٔ متوسطه

درمورد چهارساله‌متوسط هنوزطرح خاصی وجود ندارد .یک فکر وجوددارد که شاید بشود سال اول متوسط (کلاس نهم)راهم تاسیس کرد. این فکر باید مورد مطالعه‌قرار گیرد واگر مصلحت شد و آنرا منطبق باکلاس نهم سیستم فعلی دیدیم ممکن است بموقع اجرا گذاشته شود والا فعلا اقدامی دراین باره بعمل نخواهد آمد.

## رشد واحیاء کشاورز و ازدیاد محصولات کشاورزی در خوزستان

بفرمان ذات اقدس همایونی شاهنشاه ایران در امر لغورژیم ارباب ورعیتی و بوجود آوردن لایحه‌تقسیم اراضی بین کشاورزان پیشرفت کشاورز ایرانی و ازدیاد محصولات کشاورزی کشورآغاز گردیده است . بطوریکه عموم هم‌میهنان مشاهده فرموده‌اند از دوسال قبل‌باینطرف علیرغم‌وضع نامساعدجوی محصولات کشاورزی بمراتب مرغوبتر وبیشتر ازسالهای قبل ببازار عرضه گشته که خودنمونه‌بارز این بهبود بشمار میرود آنچه این روز ها درمحافل قاطبه خوزستان مباحثه‌میشود و قابل توجه مردم این‌استان واقع گردیده موقعیت کشاورز و محصول کشاورزی است که‌در آستانه ترقی میباشد . مزارع حومه دزفول ، اندیمشک ، هفت‌تپه ، شوش ازجمله نقاطی است که برداشت کشاورزی آنها بمیزان قابل ملاحظه‌ای افزایش‌یافته ونوع محصولشان مرغوب بوده که بقرار اظهار اهالی نواحی مزبوراین پیشرفت زایدالوصف که در کار کشاورزی آنان ظاهر شده ودر آینده نزدیکی سراسر خوزستان رافرا خواهد گرفت نتیجه مجاهدتها وروش‌های خردمندانه جناب آقای‌مهندس عبدالرضا انصاری مقام‌محترم استاندار و مدیریت عامل سازمان‌آب وبرق خوزستان و زحمات‌آقای دکترشهمیرزادی قائم‌مقام محترم مدیرعامل سازمان آب وبرق خوزستان ومهندسین فعال کشاورزی و سایر متصدیان امورسازمان آب‌و برق‌خوزستان است که شبانه‌روز برای مساعدنمودن محیط این نواحی نسبت‌به حمایت و راهنمائی کشاورزان درنحوهٔ کشت‌با متدجدید ارائه بذر خوب ، هدایت آنان درامر دامپروری وبطور کلی از هرگونه همراهی فروگذار نکرده‌اند . بطور خلاصه باید گفت کشاورزان ایرانی قبل‌از الغاء رژیم‌ارباب ورعیتی بعلت کار فراوان و عاید کم از اربابان هیچ موقع قادر بجزئی پس‌اندازی که بتوانند وسائل کشاورزی برای‌خود مهیا بنمایند نبوده بهمین جهت‌بمنظور چندین‌برابر کردن محصول کشت دهقانان و محصولات کشاورزی کشور علاوه بر مساعدتهای مالی که از طرف دولت به‌آنان‌مبذول میشود احتیاج مبرمی به‌راهنمائی و همکاری نزدیک مهندسین کارآزموده و متخصصین فن کشاورزی برطبق اصول علمی دارند. میتوان گفت فنون متخذه‌جدید که در راه‌خوزستان آباد توسط جناب آقای‌مهندس انصاری درچند نقطه از خطهٔ زرخیزخوزستان بعنوان نمونه‌بکار برده ودردست اجرا است‌ناشی ازروش کشاورزی علمی میباشد امیدمیرود بابکاربردن متد مزبور بزودی تمام‌نقاط خوزستان رویه‌معظم‌له راکه‌گام بزرگی بسوی نیل بهدفهای‌پدر تاجدار خود برداشته است‌مورد امتنان‌و سپاسگزاری قرارداده‌اند. موفقیت ایشان و همکاران محترمشان راکه همواره بخاطراعتلاء مملکت وملت وخدمت بشاهنشاه میکوشند ازخدای بزرگ خواهان است .

آ-۱۷۳۶۰ ابراهیم نصیر زاده


## آگهی شیلات جنوب

فروشگاه شماره (۱) شرکت سهامی شیلات جنوب ایران در چهارراه تیر (خیابان‌سی‌متری از روز شنبه ۲۳ مردادماه جاری افتتاح و همه‌گونه ماهی و میگوی محصول خلیج فارس‌برای فروش آماده و بنازلترین قیمت در دسترس‌عموم گذارده‌میشود .

۱-۳ آ-۱۶۵۷۰ شرکت‌سهامی شیلات‌جنوب‌ایران

## جوینده ۲۰۰۰۰ ریال دریافت خواهد کرد

در ساعت ۱۳ر۵۵ روز دوشنبه ۱۸ مرداد ٤٤ اتومبیل‌فولکس‌واگن مدل ۱۹۶۰ خاکی رنگ شماره شهربانی ۱۱۹٤۱۶ -٤۲ اصفهان و شماره موتور ۳۳۹۰۳٤۷ را از اتو سرویس ایران (آشوت) به سرقت برده‌اند . جویندگان میتوانند به اتو سرویس‌ایران - اصفهان تلفن ۵۱۶۳ یا شهربانی اصفهان اطلاع دهند .

جریان بمقامات‌ذیصلاح‌اطلاع داده شده است .

۱-۲ آ-۱۷۳۹۰

روز جمعه ۲۹ مرداد ماه ۱۳٤٤ مصادف‌باشب هفت درگذشت همسر گرامم‌تیمسار سرلشگر میر عطاءالله علائی می باشد شرکت بستگان و دوستان عزیز در مراسمی که از ساعت ۵ بعد از ظهر در منزل فقید سعید فیشرآبادخیابان دامغان شماره ۲۷ انجام خواهد شد موجب شادی روح آنمرحوم و تسکین خاطر دردمند من وفرزندان‌او خواهد بود .

مرضیه علائی

## پیشگاه مبارک بندگان اعلیحضرت همایون شاهنشاه ارواحنا فداه

انجمن ده قلعه ارامنه ونک به نمایندگی اهالی و ساکنین آن اجازه میخواهد روز بیست‌وهشتم امرداد ماه را که روز تجدید عظمت میهن و استحکام بیش‌از پیش پیوند میان شاه‌و ملت است، بحضور مبارک‌آن ناجی عظیم‌الشان تبریک عرض نموده ، دوام و بقای خاندان جلیل سلطنت رااز خدای بزرگ مسئلت نماید .

رئیس انجمن ده قلعه ارامنه ونک : آپیک

## پیشگاه مبارک اعلیحضرت همایون شاهنشاه

چاکر جان نثار سپاهی دانش قریه‌در یاس از طرف خود وکلیه زارعین آغاز بیست وپنجمین سال سلطنت‌مملو از افتخار شاهنشاه محبوب خودرا تهنیت عرض و آمادگی خودرا در راه جانبازی و فداکاری بخاکپای مبارک معروض میدارد.

آ-۱۷۳۸۲

چاکر سپاهی دانش‌در یاس مهاباد- جمشید ناصری

## آقای دکتر هدایت شفائیان

که برای تعطیلات تابستان وشرکت در کنفرانسهای مربوط‌بروش جدید درمان دیابت‌وگواتر واندازه‌گیری سوخت و سازبدن به سوئیس ولندن وسایر کشورهای اروپا رفته بود مراجعت و عصرها از بیماران پذیرائی مینمایند .

## آگهی استخدام

شرکت ملی نفت ایران برای خدمت در یکی از شرکتهای وابسته احتیاج فوری بافراد زیر دارد :

| | |
|---|---|
| کاپیتان | Captain |
| افسرپل | Chief Mate |
| سرمهندس کشتی | Chief Engineer |
| مهندس دوم‌کشتی | 2nd Asst. Engineer |
| مهندس جزءکشتی | Junior Engineer |

داوطلبان میتوانند ازتاریخ نشر این آگهی تاآخر مردادماه ۱۳٤٤ همه روزه برای‌ثبت‌نام‌بدایره‌نام‌نویسی اداره استخدام و کاریابی شرکت ملی نفت‌ایران‌واقع‌در خیابان تخت جمشید - خیابان بهجت‌آباد - خیابان رودسر مراجعه نمایند .

ارائه مدارک رسمی‌قابل قبول برای سمتهای فوق ضروری است .

## مؤدیان محترم مالیات مستقیم

تهران- شمیرانات - دماوند - کرج- شهرری ورامین-گرمسار وساوه

فقط ۳ روز دیگر ازمدت قبول درخواست توافق باقی مانده برای استفاده از مزایای آن بدارائیهای مربوطه مراجعه فرمایند.

اداره کل وصول تهران و دارائیهای حومه

چند روز قبل از طرف شهرداری اصفهان اعلامیه‌ای بشرح زیر منتشر گردید که بی‌نهایت موثر که مخصوصا به‌بهداشت عمومی کمک فراوان خواهد کرد . این اقدام بهداشتی ونیکوکارانه‌تیمسار وحدانیان‌شهردار‌اصفهان قابل تقدیر است .

شماره ۱۶۶۲۸

تاریخ ۱۰ر۵ر٤٤

آگهی

بدین‌وسیله بعموم کسبه مخصوصا نانوائی - قصابی - کبابی- بریانی - کافه رستوران -دل وقلوه فروش - کله فروشها -اخطار میگردد که باید ظرف مدت‌یکماه وضع دکانها و آشپزخانه های خودرا روی اصول بهداشت کاشی سفید نصب نمایند چنانچه در انقضای مدت مقرر متصدیان مغازه های مربوطه دراین‌باره اقدام نکرده باشند شهرداری ناگزیر به‌تعطیل دکانهای آنهاخواهدبود

شهردار‌اصفهان- سرتیپ‌وحدانیان

## آگهی استخدام

شرکت‌ملی نفت‌ایران برای خدمت در جنوب‌نیازمند به پرستار بخش (Sister) که‌دارای مدرک‌پرستاری وحداقل سه‌سال خدمت بعنوان سرپرستار بوده و آشنائی بزبان انگلیسی داشته‌باشد میباشد .

داوطلبان برای کسب اطلاعات بیشتر میتوانند تا پایان روز ۱۰شهریورماه جاری به‌اداره استخدام وکار- یابی شرکت‌ملی نفت‌ایران واقع در خیابان بهجت‌آباد خیابان رودسرشماره ۲۶مراجعه فرمایند .

۱-۳ آ-۱۶۹۸۸۸

## آگهی‌استخدام مربی‌کودک‌برای پرورشگاههای وابسته‌به جمعیت خیریه فرح پهلوی درتهران و شهرستانها

جمعیت خیریه فرح پهلوی احتیاج به‌استخدام ۵۰ نفربانو و یا دوشیزه بامشخصات مشروحه زیر دارد که از طریق مسابقه‌انجام خواهد گرفت .

۱- سن ۲۲ - ۳۵ سال

۲- در دست داشتن دیپلم متوسطه ( علمی - ادبی - فنی) با حداقل معدل ۱٤

۳- گواهی‌نامه حسن اخلاق ورفتار ازمدیر دبیرستانی که در آنجا تحصیل نموده‌اند وداشتن معرف که مورد تائید یکی از اعضاء جمعیت خیریه فرح‌پهلوی باشد .

٤- مسابقه ورودی از طریق امتحان کتبی وتست های عاطفی و مصاحبه انجام خواهدشد .

۵- مدت آموزش ۵ ماه‌خواهد بود واز دانشجویان بطورشبانه روز پذیرائی خواهد شد .

از داوطلبان خواهشمند است‌با درنظر گرفتن مدارک زیر از اول‌تا ۱۵ شهریور ٤٤ همه‌روزه از ساعت ۸ صبح‌تاساعت ۱۲ به محل پرورشگاه شماره ۲ جمعیت خیریه فرح پهلوی واقع در خیابان شهباز مراجعه نمایند .

رونوشت شناسنامه ۲ نسخه

فتوکپی دیپلم کامل متوسطه ۱ نسخه

عکس ٤×۶ - ٤قطعه

گواهی حسن اخلاق ازمدیر دبیرستان

تاریخ مسابقه ورودی ۲۵ شهریور ٤٤ خواهدبود .

جمعیت‌خیریه فرح پهلوی

## خانه‌های «تک»

ازساختمانهای خانه سازی «تک» که واقعا یونیک ودرعالم خود منحصر بفرداست دراول خیابان کارخانه ونک دیدن فرمائید .

توضیحات بیشتردر صفحه نوزدهم