سال سی‌وچهارم- شماره ۱۰۱۷۹ | دوشنبه بیست‌ودوم فروردین‌ماه ۱۳۳۹ | تکشماره ۳ ریال

اطلاعات

جریان روز

رانندگی ما..؟ | کنفرانس سران

سرمقاله وتفسیرجهان را درصفحه دوم مطالعه‌فرمائید

اختلاف نظر شدید انگلیس و آلمان غربی

درآستانه تشکیل کنفرانس سران وزیرخارجه انگلیس اعلام کرد بانظر ادنائر مبنی بر رفراندوم دربرلن مخالف است

درحالیکه انگلیس بمسئله خلع سلاح ومنع صدور اسلحه بافریقاوخاورمیانه توجه دارد ادنائر میخواهد موضوع آلمان حل شود

زیارت مجدد شاهنشاه از حرم حضرت رضا

شاهنشاه فرمودند باید نسبت بپرورش کودکان توجه خاصی مبذول گردد

شاهنشاه روز چهارشنبه مستقیما از بیرجند به‌پایتخت مراجعت میفرمایند.

روز چهارشنبه پادشاه سابق بلژیك و همسرش میهمان شاهنشاه وملکه خواهند بود

عکسی ازبازدید شاهنشاه ازکارخانه قند فریمان- ازراست بچپ: آقایان تیمسار سرلشگر کمال فرمانده سپاه، سناتور مؤید ثابتی، سناتور قائم مقام رفیع، مهران نایب‌التولیه آستانه وداداورا ستاندار خراسان درعکس دیده میشوند.

امروز شاهنشاه بار دیگر ازآستان قدس رضوی زیارت کردند.

بعد از ظهر امروز خبر رسید که شاهنشاه بعلت بارندگی و ابرومه فوق‌العاده امروز نتوانستند به‌تربت حیدریه عزیمت نمایند.

شاهنشاه عصر دیروز در مشهد فرمودند که نسبت به پرورش کودکان باید توجه خاصی مبذول گردد.

درساعت شش بعد از ظهر دیروز طبق دعوتی که از طرف آقای حبیبی مدیر کل فرهنك خراسان بعمل آمده بود شاهنشاه در حالیکه آقایان دادور استاندار، مهران نیابت‌تولیت استان قدس رضوی، فرماندهان سپاه و لشگر خراسان در التزام رکاب بودند از باغ ملك آباد با اتومبیل بدبیرستان فردوسی مشهد تشریف فرما شدند. در دو طرف خیابانهای مسیر ملوکانه جمع کثیری از اهالی شاهدوست مشهد

بقیه در صفحه سیزدهم

مقدمات کنفرانس تهران

★ وزیران خارجه آمریکا وانگلستان و روسای دیگرهیئتهای نمایندگی درشورای وزیران سنتو بحضور شاهنشاه خواهند رسید.

★ وزیرخارجه انگلستان درراس هیئت نمایندگی کشورخود روز هفتم اردیبهشت وارد تهران میشود - استیونس سفیر سابق انگلیس درایران وباروز سفیر انگلیس در ترکیه جزء هیئت نمایندگی انگلستان هستند.

تهران برای پذیرائی از نمایندگان اعضاء سنتو در شورای وزیران‌سازمان پیمان مرکزی خود را آماده میکند.

خبرنگار سیاسی ما گزارش میدهد که نمایندگان دول عضو سازمان‌پیمان مرکزی در روز های ششم و هفتم اردیبهشت وارد تهران میشوند.

شرفیابی

نخست وزیر و وزیرخارجه ترکیه- وزیر خارجه پاکستان و وزیران‌خارجه آمریکا و انگلستان ضمن توقف خود در تهران بحضور شاهنشاه‌خواهند رسید.

اعضا ءنمایندگی انگلیس

بقرار اطلاع هیئت نمایندگی دولت انگلستان که‌ریاست آنرا سلوین لوید وزیر خارجه آنکشور دارد بامداد روز چهار شنبه‌هفتم اردیبهشت باهواپیمای مخصوص وارد تهران خواهد شد.

اعضای هیئت نمایندگی انگلیس عبارتند از:روجراستیونس سفیرسابق انگلیس در تهران - سر برنارد با روز سفیر انگلیس در ترکیه و نماینده دائمی آنکشور در شورای معاونین وزیران سنتو - جرج هیلر رئیس اداره امورشرقی وزارت‌خارجه انگلیس و چندتن از کارمندان وزارت‌خارجه.

بقیه در صفحه سیزدهم

امروز دبیرکل سازمان آتلانتیك شمالی ووزرای خارجه غرب برای رفع این اختلافات و تدارك کنفرانس سران‌دروا شنگتن‌تشکیل‌جلسه میدهند

در مورد اختلافات انگلیس و آلمان غربی فرانسه طرف آلمان را گرفته ولی نظر امریکا هنوز معلوم نیست.

سه دولت بزرك غربی طرحی برای منع صدور اسلحه بافریقا وخاورمیانه تهیه‌کرده‌اندکه در کنفرانس سران به‌خروشچف پیشنهادخواهدشد

شرح درصفحه ۳

پادشاه اردن فردا باصفهان وشیراز میروند

اعلیحضرت ملك‌حسین امروز بعلت سرما خوردگی در تهران استراحت کردند

امروز اعلیحضرت ملك حسین در کاخ سلطنتی باستراحت پرداختند. در برنامه پیش بینی شده بود که اعلیحضرت ملك حسین عصر امروز از صفحات شمال به پایتخت بازگردند لیکن پادشاه اردن هاشمی در شمال دستخوش سرما خوردگی مختصری شدند وبهمین جهت‌بیستو چهار ساعت زودتراز موعد مقرر بتهران باز گشتند.

امروز هم اعلیحضرت ملك حسین‌از اجرای هر برنامه‌ای خود داری کرده و استراحت نمودند تاهر چه‌زودتر عارضه سرما خوردگی معظم له بر طرف‌گردد.

قرار است پادشاه اردن هاشمی‌برای بازدید آثار تاریخی رهسپار اصفهان‌و شیراز شود.

بازگشت ملك حسین

درساعت هشت وربع بعدازظهر دیروز قطار سلطنتی حامل اعلیحضرت ملك حسین‌وارد ایستگاه‌سلطنتی‌تهران شد.

درایستگاه آقای دکتراقبال نخست وزیرچندتن‌ازآقایان‌وزیران‌وروسای‌دربار شاهنشاهی وروسای سازمانهای‌انتظامی حضور داشتند هنگامیکه میهمان عالیقدر شاهنشاه از قطار پیاده شدند موزیك سلام شاهنشاهی را نواخت و گارد احترام مراسم احترامات رابجای آورد. اعلیحضرت ملك حسین ازبرابر صف استقبال کنندگان گذشتند وپس ازاندکی‌استراحت بااسکورت‌مخصوص ایستگاه راه‌آهن سلطنتی راترك گفتند ورهسپار اقامتگاه اختصاصی شدند.

اهداء آلبوم

خبرنگار ما اطلاع میدهدکه درساعت دو وپانزده دقیقه‌بعد از ظهر دیروز، هنگامیکه اعلیحضرت ملك حسین به ایستگاه راه آهن شاهی قدم نهادند آقای مهندس گروگان رئیس‌کل‌راه آهن بحضور ملك خوش آمد گفتند.

اعلیحضرت ملك حسین دیروزنامار را در قطار مخصوص سلطنتی صرف کردند و رئیس کل را آهن یك جلد آلبوم بسیار نفیس که مزین به‌تمثال شاهنشاه و ملك حسین و مناظر راه آهن بود بحضور پادشاه اردن مافعی تقدیم داشت.

اعلیحضرت ملك حسین درشکارگاه رامسر

دولت عراق پذیرش سفیر جدید ایران در بغداد رابتهران اعلام داشت

● **سفیر جدید ایران‌در جمهوری عراق همه روزه در وزارت خارجه حاضر شده وپرونده‌قضیه شط - العرب را مطالعه مینماید.**

● **سفرای جدید ایران وعراق در اوائل اردیبهشت‌عازم بغداد وتهران میشوند.**

امروز وزارت امورخارجه اعلام‌داشت که پذیرش آقای یدالله عضدی سفیر جدید ایران در بغداد از طرف دولت عراق بوزارت خارجه اعلام گردیده است.

آقای عضدی سوابق‌زیادی‌در کاریر وزارت خارجه دارد وطی دوران خدمت خود در وزارت خارجه این سمت هارا داشته است: رایزنی‌شاهنشاهی‌دربرلن- رئیس دفتر وزارت امور خارجه - کاردار سفارت شاهنشاهی در واشنگتن -وزیر مختار فیاهنشاهی در ورشو -مدیر کل وزارت امور خارجه - وزیر مختار شاهنشاهی در برزیل‌وآرژانتین‌وشیلی- سفیر شاهنشاهی در مادرید.

آقای‌عضدی‌درخرج‌از وزارت‌خارجه نیز مشاغلی از جمله ریاست‌کمیسیون‌ارز- معاونت اول وزارت دارائی -وزارت راه وریاست تشریفات دربار شاهنشاهی را عهده دار بوده است.

محافل نزدیك بوزارت خارجه اظهار میدارند که انتخاب دیپلمات با

اختلاف طبقاتی موجب عدم رضایت مردم شوروی شده‌است

مسکو ۹ آوریل -مطبوعات‌شوروی جسته وگریخته اشاره کرده‌اند که نارضائی کارگران شوروی‌واغتشاشاتی که‌درجمهوری های مختلف این کشور روی داده‌ناشی ازاختلاف شدیددستمزد هاو بطور کلی اختلاف طبقاتی است که‌برجامعه شوروی حکمفرما شده است.

روزنامه ترود ارگان اتحادیه های کارگران‌شوروی گزارش داده است که‌درشهرهای‌این کشورفروشگاه هائی بنام دکانهای ذخیره‌مخصوص تاسیس شده‌است که‌درهای آن تنها بروی دسته‌های معینی ازاجتماع‌شوروی بازاست وبهمه کس جنس نمیفروشد.

این گزارشها تائید میکند که تبعیضهای اجتماعی‌وامتیازات‌مخصوصی که‌ازطرف دولت کمونیست شوروی برای طبقات ممتازه این‌کشور داده‌شده است‌درمیان اکثریت مردم تولید خشم ونارضائی کرده‌است.

این تبعیض درمورد پرداخت‌مالیات هانیز بچشم میخورد درشوروی سیستم تصاعدی مالیات بردرآمد تنها شامل کسانی‌است که‌ازدستمزدهاودرآمدهای کم برخوردار هستند وبعبارت دیگر هرقدر درآمد بالاتر باشد (مانند‌درآمد طبقات ممتاز وروسای کارخانه‌ها) نسبت پرداخت مالیات کمتر میشود.

وزیر دارائی درشورایعالی اصناف گفت:

من از همه مالیات میگیرم

قول‌داده‌ام درآمد دارائی را بیك برابرونیم افزایش دهم

● **پزشکانی که شبها فرصت شمارش دخل وخرج خود را ندارند نباید کمتر از یك‌قهوه‌چی‌مالیات‌بپردازند**

● **من آزادی عمل باصناف میدهم و امضای من محکم‌ترین امضاها است.**

● **اصناف از نظر مالیاتی به ۳ تا ۵ طبقه تقسیم می‌شوند واز هر صنف‌مالیات مقطوع اخذ میگردد.**

● **مالیات برارث‌مشروع‌ترین مالیاتها است.**

● **برای مالیات های گذشته، گذشت میکنم ولی ازآینده حرفی نزنید!**

شب گذشته آقای وزیردارائی در شورای عالی اصناف حضوریافت وبیاناتی در باره اخذ مالیات وروش جدید مالیاتی ایراد کرد. وزیر دارائی ضمن این که در مورد مودیان مالیاتی نسبت بگذشته قول گذشت داد، نسبت به آینده گفت من از همه افراد مشمول مالیات خواهم گرفت و مالیات دادن در این

بقیه در صفحه سیزدهم

شهر جدیدی در بالای تهران میسازند

ساختمان ۱۰۰۰ آپارتمان برای کارمندان شروع شد

★ **دراواسط سال آینده ساختمان این آپارتمانها خاتمه مییابد.**

★ **دو شرکت ساختمانی امر ساختمان آپارتمانهای کن را بعهده گرفتند.**

امروز اطلاع یافتیم که اداره تهیه مسکن طرحی برای ساختن یك شهر جدید و با اسلوب شهر سازی تازه در بالای تهران (کن) تهیه کرده است در طرح مزبور ساختن فاضل آب، وخیابان های وسیع و زیبا وسینما وتاتر گنجانده شده است.

اداره تهیه مسکن ابتدا برای انجام این «پروژه» با چند شرکت سرمایه گزار امریکائی و اروپائی قرار دادی بست. مبنی بر اینکه ده هزار آپارتمان و پنج هزار خانه ساخته شود. قرار داد مزبور طوری تنظیم شده بود که تعداد آپارتمان وخانه بدو برابر هم قابل افزایش باشد ولی بعدا قرار داد با شرکت های خارجی لغو شد و قرار داد جدیدی با شرکت ساختمانی «ست» بامضاء رسید که مقدار یکهزار خانه ساخته شود.

خبرنگار ما پیرامون این خبر با آقایان مهندس قطبی و شاهکار مدیران شرکت مزبور تماس‌حاصل کرد. آقای مهندس قطبی گفت ما قرار دادی برای بنای هزار آپارتمان با سازمان تهیه مسکن منعقد ساخته ایم و برای انجام کار ساختمان آپارتمان ها دو شرکت ست و تکنو فریکو با یکدیگر همکاری می کنند شرکت ست کار های مربوط به ساختمانی را انجام میدهد و شرکت تکنو فریکو کار های تاسیساتی آنرا می کند.

برنامه فعلا ساختن آپارتمان است وخانه ساخته نمی شود.

آقای مهندس قطبی افزود که شرکت های مزبور از ۱۲ فروردین شروع بکار کرده و کار های مقدماتی آنرا انجام داده است و امیدواریم که در اواسط سال ۱۳۴۰ ساختمان این آپارتمان ها باتمام رسیده‌و قابل‌سکونت باشد. همزمان با شروع این ساختمان ها برنامه شهر سازی وفاضل آب وخیابان ها وسینما ها که برای یك شهرمدرن لازم است شروع خواهد شد.

در ساختمان های مزبور صنعی خواهد شد در حدود امکان تمام وسائل آسایش و مورد احتیاج ساخته شود.

زلزله وتهران

زیر زمین جنوب تهران خالی است

★ **چرا ساختمان مسجد شاه و مسجد سپهسالار وابنیه تاریخی تهران محکم‌است؟**

★ **پل سی وسه‌چشمه‌وخواجو را برای گاری و درشگه ساخته‌اند ولی کامیونهای سنگین از آنها میگذرند.**

★ **بسیاری از بناهای‌آجری و تازه سازسست‌وبی‌دوام‌اند**

بحث‌درباره اظهار نظر کریستوفرسا ویچ کارشناس‌معروف زلزله انگلیسی همچنان ادامه دارد:

یك معمار سالخورده امروز درمورد خطر چاههای فاضل آب تهران گفت حداقل درهرخانه تازه‌ساز تهران‌دو حلقه چاه حفر شده‌است وهرچندسالی که‌میگذرد براثرپرشدن چاهها ساکنین اقدام بحفر چاه دیگری می‌نمایند.

واکنون باید گفت درمناطق‌جنوبی‌شهر زیرتهران خالی‌است زیرا دریك خانه هفتادوپنج‌متری چهار حلقه چاه‌حفرشده است وچون قسمتی ازاین چاهها علاوه برمیله تنوره نیز دارد براثر نفوذ آب ومرور زمان این‌تنوره‌هاریزش کرده‌و مقدمات فرورفتن زمین ومناطق موجود درسطح زمین رافراهم می‌نمایند این معمار افزود که‌محلات قدیمی تهران از این لحاظ درمقدم ترین خط خطرقرار دارند.

قدیم وجدید

آقای‌مهندس زائر مهندس شهرداری بخبرنگارما گفت ساختمانهای بناسازی امروزی باابنیه‌ای که‌معماران‌درگذشته ساخته‌اند تفاوت کلی دارد درقدیم محاسبه‌ای درکار نبود یك معمار با استفاده ازکارگرارزان ومصالح فراوان اقدام بساختمان میکرد دراین بنا آنقدر مصالح‌بکار میرفت که‌خلاء عدم‌محاسبه جبران میشد. پل۳۳چشمه وپل خواجو در ۳۵۰سال قبل برای اسب وگاری و درشگه ساخته شد امروز کامیونهای سنگین ازروی آن‌میگذرد‌بردهانه چهار متری این پل پایه سه‌متری کار گذارده‌اند مصرف مصالح دراین پل باندازه پنج برابر مصرف مصالح در پل‌های امروزی است بدین لحاظ است که‌این قبیل ابنیه درمقابل‌زلزله‌وطوفان وفشار آب وحوادث همچنان‌پابرجامانده است‌درتهران ابنیه‌تاریخی‌مسجد شاه‌و سپهسالاروسراهای‌تهران‌اکثرا برهمین واساس ساخته شده‌است مقاومت مصالح وحساب درکار نبوده مصالح فراوان و ترس وواهمه معماران از متصدیان وقت آنچنان آنان رابدقت واداشته است که‌بناهائی چندصدساله اکنون نیز مقاومت وپایداری خودرا حفظ کرده‌اند امروز گرانی مزد کارگرومصالح دست معماران رابسته است وبدین لحاظ است که‌برروی‌یك آجر ویا دوآجر یك ساختمانی‌راپایه گزاری مینمایند این‌قبیل بناهای سست وناپایدار جان ساکنین تهران‌را بخطرانداخته است وخواه‌ناخواه باید فکری بحال آن‌کرد.

درزنجان برف بارید

★ **غرش رعد خواب‌شیرازیها را برهم زد.**

★ **۳۰ ساعت است که در بروجن باران شدیدی میبارد.**

★ **بارندگی ورعد و برق و طوفان خساراتی در شهرستانها بوجود آورده است.**

طی بیست و چهارساعت گذشته در بعضی ازشهرستانهای کشور برف وباران و تگرگ باریده واین بارندگیها گاهی باخساراتی همراه بوده است.

برف در زنجان

خبرنگار اطلاعات گزارش‌میدهد از سه روز قبل باوزش باد های شدید هوای زنجان رو بسردی

بقیه در صفحه سیزدهم

اطلاعیه حزب ملیون

درباره داوطلبان نمایندگی مجلس شورایملی

از بعضی کمیته ها و افراد حزبی پیشنهاد شده بود که حزب موقع را غنیمت بشمارد و از هر عضو حزب که برای نمایندگی بیستمین دوره قانون گزاری داوطلب میشود مبلغی بعنوان حق داوطلبی بگیرد این پیشنهاد در چهل‌ونهمین جلسه کمیته‌مرکزی مورخ‌یکشنبه بیست‌ویکم فروردین ماه ۱۳۳۹ مطرح وباتفاق آراء رد شد و مقرر گردید برای اطلاع عموم ابلاغ شود بنابراین از داوطلبان بهیچ عنوانی دیناری گرفته نخواهد شد و اوراق داوطلبی طبق آگهی سال گذشته در دسترس کلیه داوطلبان قرار دارد که بموجب بخشنامه شماره ۲۸ و ۲۹ ازکمیته های مربوط دریافت دارند و رسید بدهند و قبلاز بیستم اردی بهشت ماه بکمیته ها تسلیم کنند. **دبیر کل حزب ملیون -دکتر کاسمی**

مجمع عمومی فوق‌العاده کامیونداران

نظر باینکه جمع کثیری از کامیونداران ضمن تقدیم شکوائیه های‌متعددبدفتر اتحادیه‌درخواست رسیدگی‌فوری، بمشکلات کامیونداران را نموده اند وطرح این تقاضا ها در وظیفه مجمع عمومی می باشد لذا از عموم کامیونداران دعوت می گردد برای روز سه شنبه ۲۳فروردین ماه ۱۳۳۹ ساعت ۶ بعد از ظهر در محل اتحادیه واقع در خیابان قزوین حضور بهم رسانند ۲-۲ آ-۱۵۴۴ **هیئت مدیره‌اتحادیه کامیونداران**

چای جهان

۲۵۲ | ۱۵۱

بیگم‌جان ترس آورترین زنان است

شیخ بیگم‌جان زنی‌است رنگین، سرخ وسفیدوسیاه!

یك چشم شیخ بیگم‌جان دریده است وقیافه‌اش رعبه انگیزاست.

ریش وسبیل شیخ بیگم جان از ریش وسبیل مردها پرپشت‌تراست!

بیش‌از آنکه جریان ملاقات خودرا باعجیب‌ترین زن‌شرح‌بدهم، خوب‌است از سوسن که‌گفتیم دهکده قشنگی است برای‌شما تعریف کنم، سوسن مثل فامش زیباست.

دهستانی است بزرك وباصفا که‌یکی‌از شعب رودخانه کارون هم ازوسط آن میگذرد دراین فصل بهار این‌دهکده زیبا طراوت خاصی دارد، تمام کوه و صحرا از سبزه وگلهای وحشی رنگارنك پوشیده شده‌است. صدای آب از برخورد باتخت سنگهای‌رودخانه محیط خاصی بوجود می‌آورد. انسان دریك‌چنین‌دهکده‌زیبائی‌انتظار دارد که‌زنان ودختران زیبائی رابه‌بیند برای اینکه آن هوای لطیف باید چنان زنانی راپرورد، اما شاید اینهم یکی‌از عجایب طبیعت است که‌درآن هوای لطیف، خشن ترین وعجیب‌ترین زنان راپرورش داده‌است!

بهرحال ماسراغ خانه این زن را گرفتیم، معلوم‌شداوشوهری دارد بنام

بقیه در صفحه چهاردهم

رئیس بانك ایرانیان درمصاحبه تلویزیونی دیشب گفت:

موازنه بازرگانی برای کشور ما هدف نیست

اصل مهم اقتصادی حفظ موازنه پرداختها است

★ **بانکهای‌ایران‌هم‌بایدشبیه بانکهای خارج‌خدمات‌عمومی را بعهده بگیرند**

شب گذشته آقای ابوالحسن ابتهاج رئیس بانك ایرانیان طی یك مصاحبه تلویزیونی اطلاعاتی‌درمورد امورمختلف بازرگانی وبانکی دراختیار خبرنگاران جراید گذارد.

آقای ابتهاج درمورد موازنه‌بازرگانی گفت موازنه بازرگانی برای کشورهائی نظیر کشورما هدف‌نیست‌زیرا مادرآمد هنگفتی ازراه استخراج وفروش نفت داریم که‌باید آنرا بحساب بیاوریم زیرااصل مهم اقتصادی حفظ موازنه پرداختها است. اقتصاد وبازرگانی سالم‌آنست که‌موازنه پرداختها تعادل لازم راداشته‌باشد.

درمورد گشایش ارزی برای عملیات عمرانی وسیع آینده آقای‌ابتهاج نظر

بقیه در صفحه سیزدهم

بررسی تاریخ روابط ایران وشوروی

اصلی که شوروی هرگز رعایت‌نکرده

درصفحه ۱۰

جریان روز

رانندگی ما..؟

فقط تهران نیست که گرفتار زیادی اتومبیل ومعمای عبور ومرور شده بلکه این مشکل اکنون درتمام شهرهای بزرگ دنیا وجود دارد و کثرت وسایط نقلیه دربعضی پایتخت ها وضع عجیب تری بخود گرفته است ،ولی درآنجا چون مردم نظم وترتیب راتوام بامقررات وآئین‌نامه‌های پلیس رعایت میکنند هرگز دچار مصیبت مانمیشوند، دراینجا تخلف ازمقررات وعدم رعایت نظم و ترتیب خصیصه ذاتی مامردم گردیده ودرنتیجه ساکنین تهران گرفتاربلای این تمدن و تجدد مآبی شده‌اند .

تنها اختلاف همین است وبس والا آئین نامه یکی است ،خط کشی‌خیابان هایکی است ، چراغ‌سبز وقرمزیکسان است،درحال حاضر تفاوتی‌میان‌مقررات رانندگی ماودنیای متمدن وجود ندارد، هرچه آنجا هست اینجاهم‌هست‌وهرچه آنهادارند ماهم داریم ، چه‌بساکه‌آنها اینهمه اتومبیل های‌لوکس آخرین سیستم وزیبا رانداردند وماداریم .

درکمتر شهر بزرگی اینقدر اتومبیل‌های بزرگ ونومدل تازه‌دیده میشود که‌درتهران ،این‌دیگر بستگی بدل‌زیبا پسند مامردم دارد نه‌به‌ثروت‌و توانائی .

خیابانهای مانیز همان وسعت را دارند که‌خیابانهای آنهاواین فکر هرگز نباید تعقیب شود که‌خیابانهارا گشاد کنندومزاحمت تازه‌ای بوجود آورند ،عرض خیابانهای تهران‌متناسب است‌منتها درآینده خیابانهای جدید - الاحداث باید عریض تر باشد .

پس‌دراین موارد ماچیزی‌کسر نداریم ونقائص بزرگی بچشم نمیخورد ، جز همان عدم رعایت نظم وترتیب و توجه نداشتن بمقررات رانندگی و عبور و مرور که‌اگر این‌قسمت درست شود مشکل عبور ومرور هم حل میشود والا روزبروز صورت پیچیده تری پیدا میکند .

در اینجا مردم ، وسط خیابانهاول میزنند ،لابلای اتومبیلهائی که درحال حرکت هستند رفت وآمد میکنندوبطور معجزه آسائی از جلو وپهلوی‌اتومبیلها جست وخیز میکنند وخودرا از یکطرف بطرف دیگر خیابان می‌اندازند ،امادر آنجا اینطور نیست ،عبور ومرور فقط ازروی خطوطی که‌مشخص‌شده صورت میگیرد وتا چراغ سبز نشود کسی جرئت نمیکند قدم بخیابان گذارد .

در خیابانها جز روی خطوط کشیده شده ومخصوص پیاده‌رو،ئی روحی به چشم نمیخورد واتومبیلها بسرعت می گذرند و راه را برای عبورو مرور باز میکنند .

ولی در اینجا رانندگان هم مراعات پیاده رورا نمیکنند ،اغلب دیده‌میشود مردم روی خطوط کشیده شدهٔ وسط خیابانها غیر از چهارراهها که چراغ قرمز وسبز وجود دارد سرگردان می مانند چه بکنند ،اگر کنار خیابان معطلی بمانندوتامل کنندتا اتومبیلها بایستند بهیچوجه رانندگان‌این‌مراعات را ندارند وتوقف نمیکنند ،اگر وارد خیابان شوند چگونه خود را با خطر روبرو سازند ،بدین‌ترتیب‌یك‌گرفتاری عجیبی برای مردمی که میخواهند از یکطرف بطرف دیگر بگذرند وجوددارد تا جائی که پلیس مجبور میشود جلوی همین خطوط هم بایستد واتومبیلها را ایست دهد تامردم از میان خطوط‌پیاده رو عبور کنند .

اما آنجا هیچوقت پلیس دخالت نمی کند ،خود مردم ورانندگان رعایت‌این اصول را میکنند ،همینکه چندنفرکنار خیابان روی خط پیاده رو ایستادند اتومبیلها هم می ایستند وبمردم راه میدهند .

حالا اگر اینجا قرار براین شودکه رانندگان رعایت کامل این نظم را بکنند وجلوی این خطوط برای عبور پیاده روها توقف کنند خواهید دیدعبور و مرور وسایط نقلیه قطع میشود برای‌اینکه‌مردم دیگرفرصت باتومبیلها نمیدهند که عبورکنند، تك‌تك میخواهند بگذرند ، باتانی و طمانینه‌هم راه‌بروند و باین ترتیب راه بسته میشود چون اتومبیل ها پشت سر هم می ماند : عبور و مرور در چهار راه ها قطع میشود .

هر طرف را بگیریم اگر انضباط از طرف عموم مراعات نشود یکطرف دیگر کار لنگ می‌ماند ، درآنجا در این قبیل موارد ، وقتی دسته‌ای از مردم کنار خیابان‌برای عبورو مرورمیایستند اتومبیلها هم توقف میکنند تا آن جمع رد شوند ، نه اینکه بخاطر عبور یك نفر تمام وسایط نقلیه خیابان متوقف گردد. در واقع‌هم مردم پیاده‌رو رعایت این نکات را میکنند و هم رانندگان .

در اینجا اتومبیل ها ، بخصوص تاکسی ها و اتومبیل های کوچك قیقاج میروند ،از پهلو و وسط‌وکنار ولابلای اتومبیلها مثل فراری ها میگذرند ونظم رابرهم میزنند و همین‌کج ومعوج رفتن اتومبیل ها خود باعث بی‌ترتیبی و وقوع حوادث میگردد ، اما درآنجا اینطور نیست ، اتومبیلها پشت سر هم حرکت میکنند و محال است خط خود را تغییر دهند مگر بانشان دادن علامت و پیدا کردن موقع .

وای بوقتی که‌درتهران دواتومبیل باهم تصادف‌کند. درآنوقت‌راهها‌بسته‌میشود

بقیه در صفحه پانزدهم

کنفرانس سران

مذاکرات وزیران امور خارجه دول غربی از فردا در واشنگتن‌آغاز میشود .هدف این گفتگو ها فراهم ساختن مقدمه کنفرانس مهمی‌است که قرار است در ۱۶ماه مه در پاریس ازسران کشور های شرق‌و غرب تشکیل شود .

وزیران خارجه غرب درکنفرانس سه روزه خود برای آخرین بار پیرامون مسائلی که قرار است در مذاکره‌با نخست‌وزیر شوروی‌مطرح شود از جمله مسئله آلمان،موضوع خلع سلاح ، قطع آزمایشهای‌اتمی وبطور کلی روابط شرق و غرب تبادل نظر خواهند کرد تا بتوانند درباره همه این مسائل روش واحدی در پیش گیرند .

همین مسائل در مذاکراتی که قرار است بزودی در واشنگتن بین ژنرال دوگل رئیس جمهوری‌فرانسه وپرزیدنت آیزنهاور صورت گیرد موردبررسی قرار خواهد گرفت .

پس از سفر اخیر دوگل بلندن میتوان گفت که بسیاری‌ازاختلافات بین دولتهای غربی بر طرف شده‌و شك نیست که‌دیدار رئیس‌جمهوری فرانسه از ایالات متحده به‌آخرین اختلاف نظر های جزئی بین‌متحدین غربی پایان‌خواهد داد و دیگر برای خروشچف کوچکترین امیدی‌برای جدائی افکندن بین دول غرب باقی نخواهد ماند وزیران امور خارجه غرب همچنین سعی خواهند کرد فرمولی برای همزیستی مسالمت - آمیز بین دولتهای شرق و غرب‌تهیه کنند . گفته میشود سلوین لوید وزیر امور خارجه انگلستان طرح تازه ای راکه دولت بریتانیا درمورد خلع سلاح‌تهیه کرده‌است‌باپرزیدنت آیزنهاور وکریستیان هرتر وزیر امور خارجه امریکا در میان‌خواهد گذاشت و ممکن است این طرح درکنفرانس پاریس به خروشچف تسلیم شود .

پس از بن بست مذاکرات خلع سلاح و کنفرانس قطع آزمایش های اتمی اکنون چشم امید مردم جهان به کنفرانس سران دوخته شده است ولی از هم اکنون‌پیداست که کنفرانس پاریس مانندکنفرانس های بین المللی دیگری که پس از جنك جهانی تشکیل شد به صحنه جنك تبلیغاتی شدیدی مبدل‌خواهد شد وباین جهت دول غرب‌باید از هم اکنون خود را برای نبرد بارقیب کهنه کاری‌که در بر پا کردن‌جنك سرد وایجاد بحرانهای متوالی‌مهارت زیاد دارد آماده کنند و صفوف‌خود را دربرابر حملات رهبر کرملین فشرده تر سازند . هر گاه روسها بتوانند در این‌کنفرانس کوچکترین شکافی بین متحدین غربی بوجود آورند پیروزی آنها در این نبرد سیاسی قطعی خواهد شد .

شگفت آنکه هر قدر تاریخ تشکیل کنفرانس پاریس نزدیك میشود حملات کرملین علیه آلمان غربی شدید تر میشود و همین امر نشان میدهد که روسها در مسئله آلمان وسرنوشت برلن از همان روش آشتی ناپذیر سابق پیروی خواهند کرد وبا این ترتیب معلوم نیست کنفرانس‌پاریس‌بچه‌سرنوشتی دچار خواهد شد اکنون رئیس جمهوری آمریکا میکوشد باین نکته پی برد که آیا خروشچف‌واقعا حاضر است بطور دوستانه در باره اختلافات شرق و غرب مخصوصا مسئله آلمان توافق‌کند یاخیر ؟

پرزیدنت آیزنهاور در باره این مسئله با ژنرال دوگل‌رئیس‌جمهوری فرانسه که اخیرا با خروشچف ملاقات نموده است گفتگو و تبادل نظرخواهد کرد .

بهرحال کنفرانس عالی سران شرق و غرب بخصوص از این‌نظر که بدولتهای باختری امکان‌میدهد از مقاصد دولت شوروی در باره مسائل مهم جهانی اطلاعات دقیقی بدست آورند برای غرب بسیار سودمند خواهد بود .

خروشچف در سفر اخیر خودبه پاریس باین نکته پی بردکه‌هرگونه کوشش وی برای جدائی افکندن بین متفقین باختری بی نتیجه‌خواهد بود . آیا هنوز وقت آن نرسیده است نخست وزیر شوروی که این همه دم از صلح- دوستی وهمزیستی مسالمت آمیز میزند از مانور های تبلیغاتی دست برداشته وصمیمانه برای حل مشکلات جهانی باغرب همکاری کند ؟

دوره بهار

کلاسهای انگلیسی بهشت

ازروز شنبه ۲۷ فروردین ماه شروع میشود
خیابان شاه - بیست متری اول تلفن ۴۳۶۵۷

آ-۱۷۸۳ ۱-۶

بیماریهای آمیزشی- مجاری ادرار- سستی و ناتوانی - میدان بهارستان - خیابان صفی‌علیشاه‌دکتر یحیی‌صدری

آ-۱۶۱۷ ۱-۲

وزارت گمرکات و انحصارات با کمال تاسف درگذشت صاحب‌منصب صدیق خود شادروان **سید اسداله مجتبائی** رئیس اداره انحصارات گلپایگان را باطلاع دوستان‌وهمکاران آن مرحوم میرساند مجلس ترحیم از ساعت ۹ تا۱۱ روز سه شنبه ۲۳ فروردین در مسجد فخرالدوله واقع در دروازه شمیران منعقد خواهد بود . **وزارت گمرکات وانحصارات**

خانواده های **مجتبائی - لطیفی - میرشکرائی -توکلی- البرز -بهرامی - احسانی - ادیب - کاظمیه - حقیقی آزاد- کریمی - علاپور - حکیمی - خواجه -مجید زاده - دیبا - اسفندیاری - وثیق -میرهاشمی -حسابی -هاشمی نژاد**

با کمال تاسف در گذشت **سید اسداله مجتبائی** فرزند آقای عمادالملك مجتبائی را به اطلاع کلیه فامیل و دوستان آن مرحوم میرساند مجلس ترحیم مردانه فقید سعید روزسه شنبه ۲۳ فروردین ماه از ساعت۹تا ۱۱ صبح در مسجد فخرالدوله ومجلس ترحیم زنانه عصر همان روز در منزل پدر آن مرحوم واقع در سه راه فخر آباد کوچه مهدوی شماره۳۵ بر قرار میباشد .

عمادالملك مجتبائی - موید‌الملك مجتبائی - محمدمجتبائی- صدیقه مجتبائی -تقی میرشکرائی -دکتر محمد حسین‌ادیب- محمد علی احسانی - ابوالقاسم کاظمیه - حاجی حقیقی‌آزاد- مصطفی علاپور - قاسم حکیمی - غلامعلی خواجه -حسین مجید زاده - سروان نصراله توکلی - دکتر توکلی

بخانواده های محترمی که در این ضایعه عزا دارند بویژه بازماندگان آنمرحوم مصیبت وارده را تسلیت‌میدهیم

با نهایت تاسف فوت شادروان **لطف‌اله خردمند** پدر عزیز و بزرگوارمان را که در اراك اتفاق افتاد باطلاع دوستان و بستگان میرسانیم مجلس ختم در آن شهرستان بر پاخواهد شد .

علی خردمند - محمد حسن خردمند - عزت‌اله خردمند- شادی خردمند - صدیقه خردمند

آ-۱۹۴۳

بعموم‌بازماندگان‌آنمرحوم مصیبت وارده را تسلیت میدهیم

جمعیت پزشکان وزارت بهداری

بمناسبت واقعه اسفناك در گذشت مرحوم دکتر موسی نعیمی عضو هیئت مدیره جمعیت روز سه شنبه ۲۳ فروردین از ساعت سه تا چهار و نیم بعد از ظهر مجلس تذکری در طالار شیر و خورشید سرخ منعقد خواهد نمود از کلیه همکاران و دوستان محترم تقاضا دارد با تشریف فرمائی خود روان آنمرحوم را شاد و اعضاءاین جمعیت‌را مفتخرفرمایند

آ-۱۳۷۵ -۳ دبیر جمعیت - دکتر مشعوف

خانواده های **برادران تقوی -خادم باشی (هدی) -میشر- علیزاده کاغذچی - کوچمشکی - تقویان - برادران تربتی صداقت - زارع- معصومی - محسنی - مصطفانی -همتی- امام جمعه زاده - علیزاده -جاوید**

با نهایت تاسف در گذشت شادروان **بانوام‌کلثوم تقوی** راباطلاع خویشاوندان و دوستان محترم میرساند . مجلس ترحیم آن مرحومه روز سه شنبه بیست و سوم فروردین ماه از ساعت ۳ الی ۵ بعد از ظهر در مسجد مجد و مجلس ختم زنانه در همان روز و ساعت درمنزل شخصی واقع درقلهك خیابان نوبهار کوی تقوی بر قرار میباشد .

حاج میر اسمعیل برادران تقوی - میر حبیب تقوی - سید علی تقوی -سید ابراهیم تقوی - دکتر میرمحمد تقوی- میر احمد تقوی - میر مهدی تقوی - میر موسی تقوی

۲- آ-۱۶۷۱

بمناسبت در گذشت شادروان **دکتر اسماعیل مرزبان (امین‌الملك)** مجلس تذکری از ساعت چهار بعد از ظهرالی ۶ روز سه شنبه ۲۳ فروردین ماه جاری در باشگاه ایران واقع در خیابان کاخ جنوبی منعقد خواهد بود از بستگان و دوستان آن فقید سعید و همچنین اعضاء محترم باشگاه‌تقاضا میشود جهت شادی روح آنمرحوم در مجلس مزبور شرکت فرمایند . **باشگاه ایران**

از ذوات محترمی که در مراسم تشییع و مجالس ختم و هفته در گذشت طاب ثراه‌**دکتر مرزبان** (امین الملك) بر مامنت نهاده و مرهون محبت خود قرار داده و با بازماندگان همدردی فرموده‌اندتشکر کرده بقای عمر همه را از خداوند مسئلت داریم .

چنانچه بعلت تالمات روحی تاخیری در عرض تشکر حضوری‌حاصل گردد معذور خواهند فرمود . **خانواده مرزبان**

از هیئت محترم مشاوره انجمن اخوت که در برگزاری مراسم تشییع و مجالس ختم و هفته درگذشت طاب ثراه دکتر مرزبان (امین‌الملك) پیشقدم بودوهمچنین عموم‌آقایان اخوان صفا که درتهران و شهرستانها با این خانواده همدردی فرموده و مرهون محبت وعواطف خود قرار داده‌اند بدینوسیله صمیمانه تشکر کرده بقای عمر وعزت‌همه را از خداوند مسئلت داریم . آ-۱۹۰۹ **خانواده مرزبان**

تشکر واعتذار

از ذوات محترم وسروران مکرم آقایان علماء و خویشاوندان، دوستان، اصناف، بازرگانان، ریاست محترم شورای عالی اصناف،هیئت مدیره شرکت سهامی فروشگاههای خواربار ایران (سوپر مارکت)که در تشییع جنازه و مجالس ختم وهفته مادر عزیزمان **بانو زارع نژاد** شرکت نموده وهمچنین دوستان شهرستانها که تلگرافا وکتبا بااظهار همدردی موجبات تسلی خاطر بازماندگان را فراهم فرموده‌اند صمیمانه تشکر مینمائیم چنانچه بواسطه تالمات روحی توفیقی برای شرفیابی حاصل نگردد پوزش خواسته سلامتی وسعادت همگی رااز درگاه احدیت خواستاریم .

احمد زارع نژاد - حسین زارع نژاد- علی اصغر زارع نژاد - رضا زارع نژاد - اکبر زارع نژاد.

آ-۱۹۴۵

افتتاح مطب

دکتر علی‌اصغر هنجنی

متخصص و جراح بیماریهای زنان و زایمان ونازائی از امریکا انترن ورزیدنت و رئیس رزیدنت های اسبق بیمارستان های امریکا عضو کالج جراحان بین المللی .

آخرین وجدیدترین روش نوین درمان نازائی و جراحی های پلاستیك مربوط به آن مطابق روش کلینیك نازائی بیمارستان جونز هاپکنز امریکا آخرین روش مبارزه با سرطان جهاز زنانه ودرمان مربوط به آن زایمان راحت وبدون درد .

پذیرائی ۴-۷ بعداز ظهر یا با تعیین وقت قبلی .

نشانی خیابان ویلا بالای تخت جمشید اول خیابان خبیر شماره ۴۷ تلفن ۴۶۳۹۵ آ-۱۸۴۹

سازمان اطلاعات و امنیت کشور با نهایت تاسف درگذشت شادروان **سرهنك ستاد ابراهیم بیگلر زاده** رئیس سازمان اطلاعات و امنیت مازندران را که در حین انجام وظیفه براثر سانحه اتومبیل بین راه رامسر و چالوس بدرجه شهادت رسیده باطلاع میرساند .

مجلس ترحیم آن شادروان از ساعت ده تا دوازده روز چهار شنبه ۲۴ فروردین ماه در مسجد مجد بر گزار خواهد شد **رئیس سازمان اطلاعات وامنیت‌کشور.سپهبد بختیار**

خانواده های **بیگلر زاده - سلطانی - نیکفر - مهروز- غیاثی -زین‌الدینی - سمیع زاده**

با اندوه فراوان شهادت جانگداز **سرهنك ستادابراهیم بیگلر زاده** را باطلاع عموم بستگان و آشنایان آن مرحوم می رساند .

مجلس‌ترحیم از ساعت ده روز چهار شنبه ۲۴ فروردین ماه در مسجد مجد بر گزار خواهد شد .

۱-۲ آ-۱۹۳۷

در گذشت سرهنك بیگلر زاده‌موجب کمال تاسف‌است ما این حادثه ناگوار را بعموم همکاران بویژه بازماندگان و خانواده محترم آنمرحوم تسلیت میدهیم .

بدینوسیله از کلیه فامیل و آشنایان بخصوص افسران سرشته‌داری ارتش تقاضا میگردد که در مراسم یکمین سال درگذشت‌شادروان **سرهنك حسن خداپرست** که‌از ساعت ۵الی ۷ ونیم روز سه شنبه ۲۳ فروردین در منزل آنمرحوم واقع در خیابان عباسی کوچه خداپرست برپا است تشریف آورده ومارا سرافراز فرمائید .

شمس السادات خداپرست -سیدابوالقاسم میر فخرائی -علیرضاخداپرست

آ-۱۹۷۹

خانواده های **اکبر- بهزادی -انشائی - مژدهی - سیمرغ -نیکوئی -**

با نهایت تاسف در گذشت **بانو شوکت اکبر** همسر مرحوم اسدالله اکبر (مبصرالملك) را باطلاع خویشاوندان ودوستان‌محترم‌میرساندمجلس‌ترحیم آن‌مرحومه‌روزسه‌شنبه بیست وسوم فروردین ماه از ساعت ۴ تا ۶بعد از ظهر در مسجد فخرالدوله و مجلس ختم زنانه در همان روز و ساعت در منزل مهندس فریدون اکبر واقع در خیابان آشیخ هادی پائین کوچه شرف بر قرار میباشد .

محمد تقی اکبر -مهندس فریدون اکبر - محسن‌اکبر- سرهنك غلامحسین بهزادی - سرهنك نادر بهزادی-عزیزاله اکبر -عزت الله اکبر - مهدی مژدهی -سرگرد منوچهر بهزادی- دکتر علی بهزادی-سعید سیمرغ -عطاءالله نیکوئی

آ-۱۹۲۹

بخانواده های محترمی که در این ضایعه عزا دارند بویژه آقای دکتر بهزادی مدیر محترم مجله سپید و سیاه مصیبت وارده را تسلیت میدهیم .

با نهایت تاسف و تاثر در گذشت **آقای حبیب‌اله‌نوس وطفل خردسالش ژیان وآقای‌سیدعلیمحمد غفاری** را در اثر تصادف ماشین باطلاع عموم دوستان میرساندمجلس تذکر یوم دو شنبه ۲۲ر۱ر۳۹ از ساعت ۴ بعد از ظهر انتهای خیابان بیمارستان پهلوی کوچه فرزام شماره ۱۱منزل ونوس و یوم سه شنبه ۲۳ر۱ر۳۹ از ساعت ۴ بعد از ظهر خیابان بهجت آباد خیابان رشت شماره ۱۲۴ منزل امیدواران منعقد می باشد .

خانواده های ونوس - غفاری - نطقی - اقدسی-امیدواران

آ-۱۹۳۳

حادثه ناگوار را بعموم بازماندگان آنان تسلیت‌میدهیم

بمناسبت فوت مخدره **بتول خانم میر فخرائی** همشیره این جانبان در تفرش در تاریخ پنجشنبه ۲۵ فروردین ماه جاری مجلس ختمی از ساعت ۴ الی ۶ بعد از ظهر در مسجد حاجی حسن واقع در شاهپور اول خیابان ارامنه منعقد می باشد از اقوام و دوستان معظم تقاضا میشود با تشریف فرمائی خود روح آنمرحومه را شاد فرمایند .

سید طاهر میر فخرائی - سید حسین میر فخرائی - سید رضا میر فخرائی - سید علی میر فخرانی - حسن‌فتحی

۱-۲ آ-۱۹۱۹

بخانواده محترم میر فخرائی و عموم بازماندگان آن مرحومه مصیبت وارده را تسلیت میدهیم .

خانواده افتخاری باکمال تاسف‌وتاثرفوت‌مرحوم‌مغفور**حاج خلیل افتخاری** را باطلاع اقوام ودوستان وآشنایان آن مرحوم میرساند مجلس‌ترحیم فقیدسعید روز چهارشنبه ۲۴فروردین ماه از ساعت ۴ر۵ الی ۶ر۵ بعد از ظهر در مسجد مجد وختم زنانه در همان روز از ساعت ۳ در منزل آن مرحوم واقع در خیابان ژاله روبروی کوچه وقارشماره ۳۱۶ برقرار خواهدبود

مهندس ابوالقاسم افتخاری - حاج جلیل موحد خمسه - فرهاد قهرمانی قاجار- دکتر محمد علی شاهرخی- مرتضی طباطبائی دیبا- رضی طباطبائی دیبا- رضا طباطبائی دیبا - پرویز طباطبائی دیبا- مهندس ساعد ساعدی- مهدی‌افتخاری وکیل دادگستری- جلال صاعدی - علی افتخاری - جواد صاعدی - ابوالحسن افتخاری - کمال صاعدی - سید حسین قائمی‌پور- رضا رهنما- منصور طباطبائی دیبا- ابراهیم گیلانشاه - دکتر عزت‌اله یزدان پناه - حمید ختائی - منصور امین صادقیه - مهندس مسعود طباطبائی دیبا - مهندس مجید طباطبائی دیبا

۱-۲ آ-۱۹۵۹

بخانواده های محترم افتخاری و دیبا بویژه بازماندگان آنمرحوم مصیبت وارده را تسلیت میدهیم .

پس‌ازبازگشت ازخارج مطب‌کماکان بعدازظهرها دایراست

دکتر بقراط صفائی

متخصص امراض داخلی وبیماریهای کودکان

آ-۱۷۱۳

****
چهار جلد اثر با قلم توانای آقای عباسقلی آذری بنامهای گذشت و عاشق رسوا ومعشوقه جانی وچهار داستان از چهار شهریار ایران متضمن بهترین درس زندگی برای تنویر فکر و روح پسران ودختران باحد اقل قیمت منتشر وبوسیله بنگاه اندیشه واقع در خیابان شاه آباد بفروش می رسد طالبین خرید به آنجا مراجعه نمایند . آ-۱۸۷۵
****

بمناسبت در گذشت مرحومه مغفوره والده آقایان‌ترسلی حاجی حسینعلی ترسلی - حاجی محمد ترسلی - حاجی علی آقاترسلی -حاجی آقا رضا ترسلی - حاجی احمد آقا ترسلی- حاجی آقا شیخ حسن ترسلی - صبح سه شنبه بیست وسوم فروردین ماه از ساعت نه‌و نیم الی یازده و نیم‌مجلس ترحیم در مسجد ارك منعقد است انشاءاله برادران ایمانی بحضور در مجلس کسب ثواب مینمایند .

سید ابوالقاسم کاشانی

با نهایت تاثر در گذشت مرحومه مغفوره **بانو حاجیه ترسلی** والده آقایان اخوان ترسلی کاشانی را باستحضار دوستان و آشنایان بویژه همشهریهای محترم میرساندبهمین مناسبت مجلس ترحیمی روز سه شنبه ۲۳ فروردین ازساعت ۳ الی ۵ بعد از ظهر در مسجد حاجی ابوالفتح میدان شاه منعقد با شرکت خود طلب مغفرتی خواهند فرمود .

آ-۱۶۴۴ **حسن صلواتی - حاجی علی ترسلی**

بخانواده محترم ترسلی و عموم بازماندگان آنمرحومه مصیبت وارده را تسلیت میدهیم .

کل نفس ذائقةالموت

بدینوسیله در گذشت **محمد صبوحی** برادر آقای عباس صبوحی مدیر روزنامه صبح وصال را باطلاع کلیه بستگان وآشنایان میرساند مجلس ترحیم‌ساعت ۳ الی ۵ ونیم‌بعد از ظهر روز سه شنبه ۲۳ فروردین ماه جاری در صحن مقدس حضرت عبدالعظیم علیه‌السلام مسجد جامع بر پا میگردد انشاءاله عموم مومنین با تشریف فرمائی خود و ذکر فاتحه موجبات شادی روح آنمرحوم را فراهم میفرمایند.

سید ابوالقاسم کاشانی -حاج سید رضا فیروز آبادی- حاج شیخ عبدالرحیم کنی

بدینوسیله در گذشت جوان ناکام **محمد صبوحی** (برادران تهرانی) برادر گرامی آقای عباس صبوحی مدیر محترم روزنامه صبح وصال مشاور حقوقی شهرداری‌شهرری را باطلاع کلیه خویشاوندان و دوستان آنمرحوم میرساند مجلس ترحیم مردانه از ساعت ۳ الی ۵ و نیم بعد از ظهروز سه شنبه ۲۳ فروردین ماه در صحن مطهر حضرت عبدالعظیم (ع) بر گزار خواهد شد .

شهردار شهر ری -اصغر نراقی

با کمال تاسف فوت جوان ناکام **محمد صبوحی** (برادران تهرانی) را باطلاع کلیه بستگان و آشنایان‌میرساند مجلس ترحیم روز سه شنبه (فردا) ازساعت ۳ الی ۵ ونیم بعد از ظهر در صحن مطهر حضرت عبدالعظیم (ع) بر پاخواهد بود و مجلس ترحیم زنانه نیز در همان ساعت در منزل آقای عباس صبوحی شهرری خیابان شیرو خورشید کوچه حکیمی بر قرار ضمنا مراسم هفتمین روز در چهار شنبه ۲۴فروردین ماه از ساعت ۳الی ۶ بعد از ظهر در ابن بابویه بر سر مزار آنمرحوم بر گزار خواهد شد .

حاج حسین صبوحی برادران تهرانی - عباس صبوحی مدیر روزنامه صبح وصال - احمد صبوحی -محسن ناصری- ناصر ناصری - امیر ناصری- سید احمد ناصر آبادی- سید ابوالقاسم ناصر آبادی - سید عباس ناصری

آ-۱۹۷۳

بخانواده محترم آنمرحوم و عموم بازماندگان مصیبت وارده را تسلیت میدهیم .

آگهی‌های تسلیت

جناب آقای محمد عبداله گرجی

با کمال تاسف مصیبت وارده را بجنابعالی و خانواده محترم تسلیت عرض می نمائیم .

آ-۱۸۷۳ **سید حسین سیادتی - جلیل گلستانه**

کار مندان خزانه بانك بازرگانی شعبه مرکزی مصیبت وارده را به همکار عزیز آقای محمد طراز تسلیت عرض می نمایند . آ-۱۹۱۵

کار مندان بانك بازرگانی ایران شعبه بازار مصیبت وارده را به همکار عزیز آقای محمد طراز تسلیت عرض می نمایند . آ-۱۹۱۵

سرکار سروان برزوبهرامی

بدینوسیله مصیبت وارده را به جنابعالی و خانواده محترمتان تسلیت عرض می نمایم .

آ-۱۹۵۵ **ستوان دوم بهروز رحیمی**

سرکار سروان برزوبهرامی

بدینوسیله مصیبت وارده را به جنابعالی و خانواده محترمتان تسلیت عرض می نمایم .

آ-۱۹۵۵ **ستوان دوم فریبرز گویا**

سرکار سروان برزوبهرامی

بدینوسیله مصیبت وارده را به جنابعالی و خانواده محترمتان تسلیت عرض می نمایم .

آ-۱۹۵۵ **ستوان دوم سیف‌اله قاسمی**

سرکار سرهنك ۲ غفرانی

مصیبت وارده بسرکار را از صمیم قلب تسلیت‌عرض می نمائیم .

سرهنك ۲ جعفریان- سرهنك ۲ وفا - سرهنك۲صارمی

بقیه آگیهای ترحیم و تسلیت در صفحات ۴ و ۱۳

دکتر فروورد به بیمارستان پایتخت منتقل شد

★ پزشکان خونریزی را قطع کرده‌اند ولی هنوز دوگلوله‌ای که درجمجمه باقیمانده خارج نشده‌است

★ درسراسر افریقای جنوبی اقدامات احتیاطی شدیدی بعمل می‌آید وپلیس بااتومبیل‌های زره پوش به سیاهان و مراکز مشکوك حمله میکند.

ژوهانسبورك ـ ۱۰ آوریل ـ آسوشیتدپرس ـ رویتر ـ دکتر فروورد نخست‌وزیر زخمی افریقای جنوبی را صبح یکشنبه از بیمارستان مرکزی ژوهانسبورك باآمبولانس به بیمارستان مرکزی پرتوریا (پایتخت اداری‌کشور) منتقل ساختند.

دلیل این انتقال ذکر نشده‌است ولی ظاهرا چون حال مساعد بوده به پایتخت منتقل شده است تا نزدیك دوایر مرکزی دولت باشد وبا مشاورینش تماس داشته باشد.

قبل از عزیمت وی‌همسرش مقابل بیمارستان گزارش طبی را که حاکی از بهبود نخست وزیر بود برای هواداران فروورد که مقابل بیمارستان گرد آمده بودند قرائت کرد.

قطع خونریزی

هنوز دوگلوله در جمجمه نخست وزیر افریقای جنوبی قرار دارد که پزشکان آنهارا خارج نساخته اند. در اعلامیه قبلی طبی گفته شده بود که بیرون کشیدن این گلوله‌ها ضرورت فوری ندارد و بهتر است کمی صبر کرد تاحال عمومی نخست وزیر بهتر شود و بعد باین عمل جراحی مبادرت نمود.

فعلا خونریزی را قطع و بنخست وزیر خون تزریق کرده اند. پس از ورود فروورد به بیمارستان مرکزی پرتوریا اعلامیه طبی جدیدی‌منتشر شد ودر آن گفتند نخست وزیر در کمال راحتی سفر کرده و حال عمومیش رضایتبخش است.

پلیس محل دو روزنامه انگلیسی زبان ژوهانسبورگ را بنام «ژوهانسبورگ استار» و «رانـد ـ دیلی مایل» کماکان مواظبت میکند زیرا ناسیولیستهای بوئر (اکثریت سفید پوست افریقای جنوبی) مرتبا به‌ایندو روزنامه تلفن های تهدیـد آمیز میکنند.

بازداشت روزنامه نگار

کمیسر دولت کانادا به بازداشت نورمان فیلیپ ناشر روزنامه کانادائی ترونتو استار که روز شنبه بدستور حکومت افریقای جنوبی در دوربان دستگیر شده است اعتراض نمود.

با وجود آنکه طبق قانون حالت فوق العاده ملاقات با زندانیانی که طبق این قانون دستگیر میشوند ممنوع است وزیر کشور اجازه داد نماینده کانادا بانورمن فیلیپ ملاقات کند.

نورمن فیلیپ باتهام جعل خبر در مورد حوادث اخیر افریقای جنوبی باز داشت شده است.

روز دو شنبه جلسه فوق العاده کابینه افریقای جنوبی تشکیل‌خواهد شد تا در مورد اوضاعی که پس از زخمی شدن فروورد پیش آمده مذاکره کند.

چون از لحاظ روابط سیاهان وسفید پوستان کماکان وضع بحرانی و خطرناك است بهمین سبب هنگام انتقال فروورد به پرتوریا ششصد پلیس و چندین زره پوش آمبولانس حامل نخست وزیر را همراهی می کردند.

دستگیری سیاهان

در دوربان پلیس به یك منطقه سیاه نشین رفت و گروهی از سیاه پوستان را که بانیزه و چاقو مسلح بودند وزد و خوردی برپا ساخته بودند دستگیر کرد.

در ناحیه «کاتو مانور» نیز پلیس به جمله بزرگی دست زد و اتومبیل های زره پوش نیز در این حمله شرکت داشتند. پلیس این ناحیـه را محاصره وکلیه خانه هارا درپی یافتن سلاح جستجو کردند. ضمن این عملیات سیصد تن دستگیر شدند که بعد از ختم تجسس پلیس آزاد گشتند.

سیاهان هیچگونه مقاومتی نشان ندادند. در عموم شهر های افریقای جنوبی اوضاع آرام بنظر میرسد ولی هنوز مامورین مسلح دولت از مراکز اصلی دولتی و شهری نگهبانی میکنند.

پس از حادثه ترور فروورد روحیه ضد انگلیسی بوئر ها طغیان کرده بود ولی تاکنون به انگلیسی زبانها تجاوزی نشده است.

جریان کامل سوء قصد

باید دانست که چـون ضـارب انگلیسی بوده انگلیسی زبانها گمان میکنند مورد فشار قرار گرفته اند بهمین سبب‌مجامع آنها اولین گروه هائی بودند که از حادثه ترور ابراز تاسف کردند و عمل ضارب را تقبیح نمودند.

پلیس امروز طی اعلامیه ای جریان کامل سوء قصد به نخست وزیـر ناسیونالیست افریقای جنوبـی را منتشر ساخته است.

تیر ها بوسیله یك هفت تیـر اتوماتیك کالیبر ۲۲ (خفیف) بـه نخست وزیر شلیك شده است. یك گلوله در چانه و گلوله دوم زیر چشم راست فرو رفته است.

بدنبال سوء قصد پلیس چندخانه را مورد تجسس قرار داد ولی‌نتایج حاصله ازاین تجسس منتشر نشده است.

ضارب که انگلیسی الاصل میباشد در یك کارخانه شیرینی پزی شریك است.

منشی نخست وزیر اعلام کرد که مرتبا پیامهای ابراز تاسف واصل می شود. تاکنون هزاران تن ازاهالی‌پیام هائی فرستاده‌اند واز سران بعضی کشورهای خارجی نیز پیامها کابراز تاسف واصل شده است.

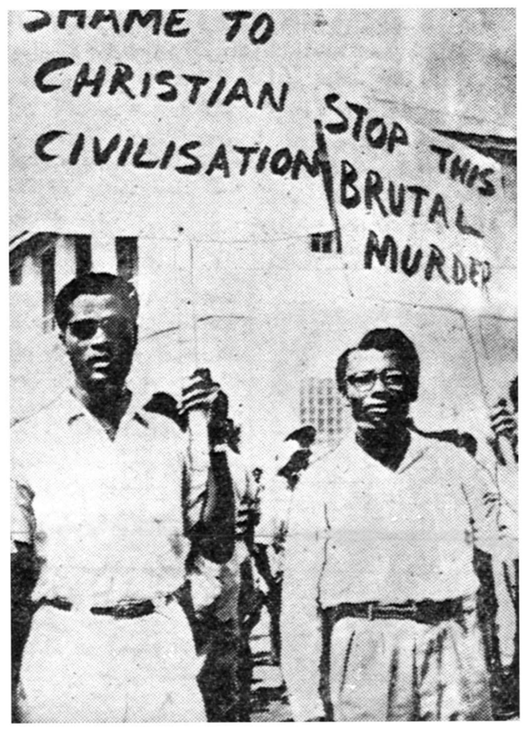

در این عکس صحنه‌ای از اعتراض مردم غنا به حوادث افریقای جنوبی دیده میشود. روی یکی‌ازشعار ها نوشته‌شده‌است «آدمکشی کافی‌است»

قرار است‌شورای‌حزب‌ناسیونالیست افریقای جنوبی جلسه فوق العاده کابینه و جلسه فوق العاده پارلمان تا عصر دوشنبه تشکیل شود.

محاکمه ضارب

ضمنا محاکمه ضارب روز دوشنبه آغاز خواهد شد. دختر ضارب‌بااجازه پلیس در زندان از وی‌دیدن نمود.

پلیس افریقای جنوبی تصمیم‌گرفته است بعداز این اعتراض عالی کشور مواظبت بیشتری بعمل آورد. کشیش بزرك کاتولیکهای افریقای جنوبی نیز طی فتوائی از عموم مومنین خواست تا برای بهبود نخست وزیر ورهبرافریقای جنوبی دعا کنند.

یهودیان افریقای جنوبی نیزمراسم دعا را در کنیسه های خود بجا می آورند.

اختلاف شدید انگلیس و آلمان درآستانه کنفرانس سران

★ انگلیس طرفدار پیداشدن یك راه حل موقت درباره‌برلن میباشد درحالیکه ادنائرمیخواهد به آراء عمومی مراجعه‌کند

★ وزیرخارجه انگلستان مخالفت خودرا بانظریات ادنائر علنا اعلام داشت.

★ منع صدور اسلحه به افریقا وخاورمیانه یکی از مهمترین موضوعات مربوط بکنفرانس وزرای خارجه و کنفرانس‌عالی سران خواهد بود.

واشنگتن ـ ۱۰ آوریل ـ یونایتدپرس ـ امروز بعدازظهر «پل‌هنری اسپاك» دبیرکل ناتو به واشنگتن وارد خواهد شد تا در برخی از مذاکرات مقدماتی قبل از تشکیل کنفرانس وزرای خارجه شرکت کند.

گرچه وی عملا عضو کنفرانس‌وزرای خارجه نیست اما از او دعوت شده است تا در بسیاری از جلسات به عنوان ناظر حضور یابد.

قرار است سلوین لویداز(انگلیس) موریس کودوموروویل از(فرانسه) فن ـ برنتانواز(آلمان)امروزواردواشنگتن‌شده مذاکرات سه روزه خود را با هرتر وزیر خارجه امریکا آغاز کنند.

سه‌شنبه روز آغاز مذاکرات تهیه دستور جلسه کنفرانس سران است.

سران کشور های باختری امیدوارند که یك جبهه متفق و هم آهنگ درباره موضوعات گوناگون در کنفرانس‌سران تشکیل دهند.

موضوع برلن و آلمان از موضوعات بسیار خطیر و حساس است که‌باید یك نظر متفق و قاطع در باره آن‌اتخاذ کرد.

پیشنهاد انگلیس

گزارش میرسد که بریتانیا امیدوار است که متفقین این نظراو را قبول کنند که بهترین هدف که‌میتوان دراین باره در کنفرانس سران دنبال کرد بستن یك قرار داد در باره برلن است که حقوق مربوطه به دسترسی غربیر ا به آن شهر تضمین کند.

اما آلمان غربی با راه حل موقت مخالفت دارد و پیشنهاد کرده است‌که درشب کنفرانس سران به‌آراء عمومی مردم برلن مراجعه شود تا ملاحظه‌گردد که آنچه آدنائر در باره جبهه ضد شوروی مردم اپن‌شهر میگوید صحت دارد.

نظر امریکا هنوز معلوم نشده‌است. نظریه فرانسه شباهت زیادی با نظر آدنائر دارد که در وضع حاضر برلن نباید تغییری داده شود.

مسائل دیگر

دیگر از مسائل بااهمیتی که مورد گفتگوی وزرای خارجه قرار میگیرد خلع سلاح موضوع آزمایشهای اتمی و امکان توافق بر سر تحریم ارسال اسلحه به افریقا است.

منابع سیاسی احساس میکنند که تحریم ارسال اسلحه به افریقا یکی از فوری ترین مسائل عصر حاضر است آنها معتقدند که ارسال سلاح توسط کشور های کمونیست به گینه ممکن است تولید خطر کند و برای اینکه عمل ارسال اسلحه دیگر بار تکرار نشود و برای اجتناب از رقابت بر سر ارسال اسلحه به افریقا بین دولت های بزرك باید بزودی موافقت نامه‌ای از طرف شرق و غرب امضاء شود.

بطور ناشناس

سلوین لوید وزیر خارجه انگلیس امروز با هواپیما وارد نیویورك شد فردا وی از نیویورك به واشنگتن رهسپار می گردد تا در کنفرانس وزرای خارجه شرکت کند.

وی شب را در نیویورك بطور ناشناس اقامت میکند و فردا باترن بسوی واشنگتن میرود قبل‌از این که وی فرودگاه نیویورك را ترك بگوید پاسخ سئوالات مخبرین جراید را دوستاد داد وی گفت من پیشنهاد های قطعی و مثبتی‌نیاورده‌ام

یکی‌از خبرنگاران پرسیدنظریه شما در باره برلن چیستوی اظهار داشت که نظریه ما همانست کـه همیشه بوده است. ما هنوزتصمیم داریم آزادی مردم برلن غربی را حفظ کنیم.

مخالف نظر آلمان

از او پرسیدند آیا احتمال دارد در کنفرانس سران پیشنهادی در زمینه منع ارسال سلاح به افریقا از طرف شرق و غرب به خروشچف داده شود وی پاسخ داد:

این امر صحت دارد اما ازماهیت این پیشنهاد و نوع آن اطلاع کافی ندارم

سلوین لوید وزیر امو رخارجه بریتانیااعلام‌نمود که‌بریتانیابرخلاف نظریه دکتر آدنائر صدراعظم‌آلمان غربی مخالف رفراندوم در دوآلمان قبل‌از تشکیل کنفرانس سران می باشد.

وزیر خارجه بریتانیا سپس به موضوع خلع سلاح اشاره کرده و گفت بریتانیا موافق است که تا تشکیل کنفرانس سران مذاکرات ژنو معوق بماند ناظرین سیاسی با توجه باظهارات سلوین لوید خاطر نشان می نمایند که اینك روش سه قدرت اتمی یعنی شوروی و بریتانیاو امریکا در مورد خلـع سلاح بهم نزدیك می باشد.

عبدالناصر وارد کراچی شد

★ هنگامیکه ایوب‌خان وناصر بااتومبیل عازم کاخ ریاست جمهوری بودند ناشناسی خواست بداخل اتومبیل آنها بپرد ولی ایوب‌خان بایك ضربه اورا عقب راند

★ ناصر درضیافت شامی که بافتخار او ترتیب داده شده بود گفت «روش پاکستان دربرابر مشکلات قابل ستایش است»

کراچی ـ ۱۰ آوریل ـ آسوشیتد پرس جمال عبدالناصر رئیس جمهوری متحده عربی یکشنبه برای نخستین بازدید خود از پاکستان وژنرال ایوب خان رئیس جمهور این کشور وارد کراچی شد.

هنگامی که اتومبیل حامل ناصر و ایوب‌خان از فرودگاه بکاخ ریاست جمهوری می رفت جوانی سعی کرد به زور داخل آن شود.

اما ایوب خان با ضربه محکمی اورا به عقب راند و وی بر روی زمین افتاد. وقتی دوباره این جوان که‌لباس سفیدی‌پوشیده بودکوشید بداخل اتومبیل آنها بپرد پلیس او راتوقیف کرد.

استقبال شایان

در طول‌راه مردم استقبال‌شایانی از ناصر به عمل آوردند.

ناصر شش روز در پاکستان توقف خواهد کرد. وی روز سه شنبه مذاکرات خودرا با رئیس جمهور پاکستان آغاز می کند و چهار شنبه به پاکستان شرقی پرواز می نماید پنجشنبه و جمعه را ناصر در لاهور و پیشاور می‌گذراند و روز شنبه آینده رهسپار قاهره خواهد شد.

در فرودگاه ایوب خان، کلیه وزراء و مقامات رسمی از ناصر استقبال کردند. گارد احترام نیز با سربازانی که لباسهای قدیمی برتن داشتند مراسم احترام را در برابر ناصر به عمل آورد.

ناصر وایوب خان دارای سوابق مشابهی هستند. هردو در ارتش خدمت می کرده اند وهردو نفر نیز با استفاده از قدرت ارتش به ریاست جمهوری رسیدند.

ناصر اخیرا د رهند از دولت سابق پاکستان بدگوئی کرد و دولت جدید آن کشور را ستود. قرار است امشب ایوب خان ناصر را باعطای عالی ترین نشان پاکستان مفتخر نماید. در ضیافت شام یك شنبه ناصر علیرغم سخنان خود در هند مبنی بر این که دولت پاکستان در بحران جنك سوئز از مصر پشتیبانی نکرد اظهار داشت «اما ما در سال ۱۹۵۶ از پشتیبانی کامل مردم پاکستان برخوردار بودیم.»

قابل ستایش

ناصر هنگامی که ایوب خان جام خودرا به سلامتی او می‌نوشید گفت: روشی که پاکستان درقبال مشکلات خود در پیش گرفته قابل ستایش است.

ناصر همچنین اظهار کرد که «مردم کراچی استقبال بی نظیری از من کردند و من از احساسات گرم ایوب خان نیز متشکرم.»

ایوب خان نیز بر سر میز شام ناصررا ستود و گفت وی افتخارات اعراب رااحیا کرده است وپاکستان به علت همبستگی ودلایل بسیار دیگر احساس برادری ودوستی گرمی نسبت به جمهوری عربی می کند.

وی گفت از آنجا که مشکلات دو کشور مشابه می باشد بنا بر این باید در این زمینه تبادل‌نظر کاملی بین ما وجود داشته‌باشد.

زرده تخم مرغ سرطان تولید میکند

★ برای مبارزه باسرطان خون واکسن جدیدی تهیه شد

★ یك مؤسسه تحقیقاتی اعلام کردکه از«گل‌تلگرافی» میتوان داروی مؤثری برضد سرطان تهیه کرد.

شیکاگو ـ ۱۰ آوریل ـ آسوشیتد پرس ـ یکی‌از استادان دانشگاه پورتوریکو امروز اعلام کرددر زرده تخم مرغ ماده‌ای وجود دارد که وقتی به موشها و جوجه ها تزریق گردد در آنها تولید بیماری‌سرطان میکند.

وی گفت ۱۰۸ موش آزمایشگاه را تحت رژیم زرده تخم مرغ قرارداد وپس‌از مدتی ۸۰درصد آنهاسرطان های مختلف گرفتند و شش موش از موشهای مبتلی مردند. جوجه های مرغ خانگی نیز پس‌از دوسه سال که تحت رژیم زرده تخم مرغ قرار گرفتند مبتلی بسرطان‌شدند.

گل تلگرافی

موسسات تحقیق درباره سرطان اعلام کردند که یك گیاه تزئینی موسوم به «گل تلگرافی» درمعالجه سرطان نقش موثری دارد.

دانشمندان موسسات مزبورگفتند که مواد حاصله از این گیاه مـی تواند در فعالیت ضد سرطان درمرد ها وحیوانات تسریع کند. ممکن است از هم اکنون تحقیقات دامنه دار جهانی در مورد این گیاه بعمل آید. در این گیاه موادی هست که‌در سرطان خون و تقلیل سلول های سفید موجب‌سرطان خون‌تاثیر نشده‌اند.

علیه سرطان خون

دکتر کارولهو پزشك بیمارستان کلولاند اعلام‌نمود که‌سرمی بدست آورده است که میتواند موش های لابراتوار را علیه سرطان خون انسان مصون نماید. وی بدنبال گفته خوداظهارداشت که‌کلسترول را از خون و مغز استخوان شخص سرطانی جدا کرده و سپس به موشهائی که قبلا توسط سرم مزبور مصون شده بودند تزریـق کرده است و موشهابه سرطان‌مبتلا قطعی کرده و غدد مخصوصی را از رشد باز میدارد

فرودگاه بین‌المللی کویت

قاهره ۱۰ آوریل ـ یونایتد پرس ـ بزودی کویت ساختمان فرودگاه بین المللی خودرا بمناقصه خواهد گذارد. این فرودگاه‌جدید یکی‌از بزرگترین و مدرن‌ترین فرودگاههای خاور میانه خواهد بود.

شرکت های ساختمانی جمهوری متحده عربی قصد دارند د راین مناقصه شرکت کنند و اجرای برخی از قسمت های پروژه را بعهده بگیرند.

کویت هم‌اکنون صاحب یك بندرگاه دریائی مدرن نیز می‌باشد.

صدور اسلحه به‌افریقامحدود میشود

اگر دراین راه بلوك شرق وغرب موفقیت پیداکنند راه برای محدودیت صدور اسلحه به خاورمیانه نیز گشوده خواهد شد

لندن ـ آسوشیتدپرس ـ ۱۰ آوریل ـ گفته میشود که سه دولت بزرك غربی طرحی تهیه کرده اندتا صدور سلاح‌را بافریقا محدودسازند

محافل سیاسی میگویند اگر خروشچف در کنفرانس آینده سران این طرح راپپذیرد قدم بعدی آن خواهد بود که چهار کشور مشترکا باکشور های افریقائی همکاری کنند و ضمنا مانع بروز اغتشاش در آن قاره شوند.

اگر در این راه موفقیتی بدست آید راه برای محدود ساختن‌صدور اسلحه به خاورمیانه نیز گشوده خواهد شد.

جلوگیری از جنك سرد

باید دانست که محرك سه‌کشور غربی ازتهیه این طرح آنست تا از بروز خطر در افریقا جلوگیری کنند ونگذارند جنك سرد در افریقا شعله بکشد.

تاپایان سال جاری دوسوم‌جمعیت ۲۳۰ میلیون نفری افریقا استقلال کامل خواهند یافت و این امر در تاریخ افریقا بدون سابقه است.هم اکنون نخستین محموله اسلحه چکسلواکی به جمهوری گینه وارد شده است.

در اواخر سال جاری خروشچف شخصابه گینه، حبشه، لیبریا و غنا سفر میکند و این سفر بدعوت سران کشور های مذکور صورت میگیرد.

درکنفرانس وزرای خارجه

وزیران خارجه امریکا ـ انگلیس فرانسه که دوشنبه در واشنگتن ملاقات و مذاکره خواهند کرد با توجه باین وضع باید ضمن دستور کنفرانس سران مسائل افریقائی‌را نیز بگنجانند.

گفته میشود مك میلان‌پس از سفر اخیر خودبافریقاطرح‌محدودیت صدور اسلحه به آن قاره را تهیه کرده است.

باید دانست که در ۱۹۴۵ (پایان جنك دوم جهانی) فقط چهار کشور مستقل در افریقا وجود داشت. اما امروز بیش از ۱۲ کشور مستقل افریقائی‌وجوددارد و تاپایان سال این تعداد به ۱۷ کشور خواهد رسید.

دعاوی مقابل

البته ملل جدید الاستقلال‌تاحدی به سلاح احتیاج دارند ولی ارسال سلاح زائد سبب بروز جنك‌میشود. بخصوص که کشور های جدید افریقائی اغلب‌نسبت‌باراضی‌یکدیگر ادعاهائی دارند. از طرفی در داخل این کشور ها عوامل اختلاف وجود دارد.

بحران جدید سیاسی در ایتالیا

وزرای‌کابینه «تامبرونی» بعلت حمایت فاشیست‌هاازکابینه حاضر بادامه کار نیستند

روم ـ ۱۰ آوریل ـ آسوشیتدپرس ـ روز یکشنبه دو وزیر تامبرونی بعلت عدم تمایل به استفاده‌ازآراء فاشیستها که مکمل آراء حزب دمکرات مسیحی بود استعفاداداند.

ایندو مایل بودند کابینه منحصرا از وزرای دمکرات مسیحی تشکیل شود و احزاب دیگر یا منفردین را وارد کابینه نسازند.

«فیورتینوسوتیلو» وزیر حمل ونقل‌طی نامه‌ای به‌تامبرونی اطلاع‌داد که‌نمیتواند عضو کابینه‌ای باشد که ازحمایت فاشیستها برخوردار است.

یکساعت بعد از وی نیز وزیر امور ایتالیای جنوبی «جیولوپا ستور» بهمین سبب استعفا کرد.

باید دانست که تامبرونی با کمك آراء حزب فاشیست توانسته بود اکثریت سیصد رای را در برابر ۲۹۳ رای بدست آرد.

بلافاصله تامبرونی جلسه فوق‌العاده کابینه را با شرکت هیجده‌وزیردعوت کرده است. ظاهرا شش تن ازوزیران در صدد استعفا هستند عناصردست چپ حز بدموکرات مسیحی‌از تامبرونی میخواهند تارسما اعلام‌کندکه نمیخواهد از آراء فاشیستها استفاده نمایدولی تامبرونی مخالفت کرده است.

«تامبرونی» قبلا اعلام کرده بود که کابینه وی یك کابینه محلل بشمار میرود تا یك راه حل سیاسی برای‌ختم بحران سیاسی ایتالیا که با استعفا سنیی آغاز شده بیابند.

سندیکای داروسازان ایران

بدینوسیله ازعموم داروسازان واعضاء خود دعوت مینماید که‌جهت استماع گزارش هیئت مدیره وانتخاب هیئت مدیره جدید سندیکا در ساعت سه بعدازظهر جمعه بیست وششم فروردین ماه ۱۳۳۹ در محل سندیکا حضور بهمرسانید.

آ ـ ۱۹۲۵

تشکیل کلاس گویندگی

رادیو ایران برای تکمیل کادر گویندگی برنامه های خبری‌وهنری خود بدو نفر داوطلب مرد که دارای شرایط زیر باشد احتیاج دارد.

۱ـدارای ذوق و استعداد گویندگی باشند.

۲ـحد اقل دارای دیپلم کامل دبیرستان باشند. (کسانیکه دارای تحصیلات عالی تر باشند حق‌تقدم خواهند داشت)

۳ـحد اکثر سن سی سال.

٤ـآشنائی کامل بیکی اززبانهای انگلیسی یافرانسه

٥ـنداشتن هیچگونه پیشینه بد

کسانیکه از عهده آزمایش برآیند باید تعهد بسپارند که لا اقل سه سال و هر روز شش ساعت طبق ساعات تعیین شده از طرف رادیو ایران انجام وظیفه نمایند.

داوطلبان میتوانند تاتاریخ چهارشنبه ۳۱فروردین ماه ۳۹ همه روزه درساعات اداری برای نام نویسی باداره کارگزینی انتشارات ورادیو مراجعه نمایند.

تاریخ آزمایش بعدا اعلام خواهد شد.

۱ـ۲ آ ـ ۱۵۳۲

آگهی برای تشخیص صلاحیت شرکتهای ساختمانی

دراجرای ماده چهل(٤٠) آئین‌نامه معاملات دولتی وزارت بهداری از کلیه موسسات وشرکتهای ساختمانی که مایل بشرکت در مناقصه های ساختمانی (تاسیسات ـ تعمیرات ـ لوله کشی وسایرامورساختمانی‌مورد نیاز) این وزارت درسال ۱۳۳۹ میباشد دعوت مینماید که‌با مراجعه‌باداره ساختمان وزارت بهداری واقع‌درخیابان بهار واخذ پرسشنامه مدارك مربوط بصلاحیت فنی ومالی خودرا ازتاریخ انتشار این آگهی‌ظرف‌بیست روز باداره ساختمان تسلیم نمایند تادر کمیسیون تشخیص‌صلاحیت‌مورد رسیدگی قرار گیرد بدیهی است پس‌از انقضای مهلت مدرخواستهای رسیده ترتیبی‌اثر داده نخواهدشد.

۱ـ۲ آ ـ ۱۵۰۸ وزیربهداری

آگهی تجدید مناقصه ۱۹۲ قلم پیچ ومهره

شرکت سهامی کارخانجات قند ایران ۱۹۲ قلم‌پیچ‌و مهره مختلف را بمناقصه خریداری مینماید شرایط و مشخصات کالا در قسمت بازرگانی واقع در خیابان شاهرضا مقابل فرصت موجوداست پیشنهادات تا آخر وقت اداری روز ۲٤ ر۳ر۱۳۳۹ قبول و در ساعت ده صبح روز بعد باز و رسیدگی خواهد شد. شرکت در مناقصه بمنزله قبولی کلیه شرایط مناقصه است.

۱ـ۲ آ ـ ۱٦۳۰

گیره سر خانمی جان ۱۷ نفر را خرید!

ملبورن ـ دوشنبه ۱۱آوریل ـ رویتر ـ هواپیمائی ملبورن گزارش داد که‌گیره‌سر پلاستیکی یك‌خانم‌مهماندار هواپیما باعث نجات ازخطرسقوط گردید.

جریان قضیه ازاین قراراست که‌چرخ‌جلوی هواپیمائی که۱۷ مسافر رابه‌فرودگاه «بریسبن» میبرد خراب شد وفرودآمدن هواپیمارا غیر ممکن ساخت.

گیره‌سرخانم رابین دونقطه الکتریکی که‌موجب اتصالی شده‌بود نهادند وجریان اتصالی قطع شد. سپس خلبان توانست هواپیمارا تحت کنترل دقیق خوددرآورد وبسلامت فرودآید.

پایگاه موشك دریونان

آتن ـ ۱۰ آوریل ـ رویتر ـ امروز رسما اعلام شد که یك‌پایگاه‌آموزشی «ناتو» مخصوص موشکهای برد کوتاه هدایت شونده در جزیره «کریت» در یونان بر پا خواهد گردید.

مربیان این آموزشگاه امریکائی. یونانی خواهند بود ولی اداره پایگاه منحصرا توسط دولت‌یونان‌انجام‌خواهد گردید. دراین‌پایگاه‌ابزارهای‌علمی‌برای تعقیب مسیر اقمار مصنوعی واقدامات مشابه نصب خواهد شد. هزینه‌اجرای پروژه مربوط به تاسیس پایگاه‌مذکور تماما توسط پیمان «ناتو» پرداخت میشود.

افسانه‌های زمستانی
جذابتر وقشنگتر ازفیلم افسانه‌های تابستانی
سینماسکوپ ـ رنگی دوبله بفارسی درایتالیا
درسینماهای آسیا ـ امپایر ـ حافظ

چین میخواهد با امریکا مذاکره کند

*** نخست‌وزیرچین درپارلمان این‌کشور اعلام‌کرد که‌خاوردور باید یك منطقه غیراتمی شود**

*** چوئن‌لای گفت تصمیمات مجامع بین‌المللی درصورتیکه بدون شرکت چین اتخاذ شود ازنظر این‌کشورارزش ندارد**

توکیو- ۱۰ آوریل- آسوشیتدپرس- نخست وزیرچین کمونیست چوئن‌لای از پیشنهاد خلع سلاح شوروی وتشکیل کنفرانس سران شرق وغرب درپاریس پشتیبانی‌کرد.

وی دز .کنگره خلق چین (پارلمان چین) ازاقدامات شوروی در تخفیف تشنجات بین المللی جانبداری نمود و تمجید کرد .

چوئن لای گفت :این پیشرفتها،مغایر میل کمونیستها وجنك طلبان» میباشد. محافل حاکمه امریکا درحالیکه‌اشارات صلح آمیز میکنند بتوسعه سلاحها و تکمیل وتجهیز پایگاههای خودوایجاد مراکز پرتاپ موشك دست میزنند و میکوشند تا بلوکهای تجاوز کار را تقویت کنندوتوسعه دهند.بهمین‌سبب آنها درراه اجرای خلع سلاح‌اشکال تراشی مینمایند

جریان هند وچین

چوئن‌لای اظهار داشت امپریالیستها با پشتیبانی امریکا جریانات ضدچینی ایجاد کرده‌اند ومیخواهند دست چین را ازامور بین‌المللی دور نگاهدارند و این کشور راتنها بگذارند .

چوئن لای یادآور شد که‌در حال حاضر در روابط دو کشور امریکا و چین تغییر مساعدی روی نداده است ومسئولیت امر نیز برعهده خود امریکا است .«خلق چین در ۱۹۵۵ توسط حکومت چین اعلام کردند که دوست مردم امریکا هستند .چین نمیخواهدبا امریکا بجنگد بالعکس مایل‌است با امریکا باب مذاکرات را بگشاید . در مذاکرات سفرای چین وامریکا در لهستان ما گفتیم که دو کشور طی اعلامیه تعهد کنند در حل و فصل اختلافات بین المللی به قوای قهریه متوسل نشوند .»

امر داخلی

مسئله فرمز امر داخلی چین است و مقاومت امریکا در برابر تمایل چین‌به بازگشت دادن این قسمت‌بزرك‌خاك‌خود صحیح نیست .

چوئن لای به قرارداد امریکا وژاپن حمله کرد وگفت :چین مبارزه مردم ژاپن را برای ایجاد یك ژاپن بیطرف‌و صلحجو تقویت میکند :

چوئن‌لای ازمبارزه مردم الجزایر تمجید کرد و اشاره نمود که چین سال جاری رفع کرده است تا حسن نیت خود را بدنیا نشان دهد . وی پیشنهاد کرد خاور دور به یك‌منطقه غیر اتمی،تبدیل شود .

چوئن لای اشاره کرد که بزودی برای حل اختلاف با هندوستان به آن کشور میرود وامیدواراست مذاکراتش در آنجا بنتایج مثبت انجامد .

ارزشی ندارد

چوئن‌لای در خاتمه نطق خود قویا تاکید کرد که‌تصمیمات مجامع بین المللی در صورتیکه بدون شرکت‌چین اختلافات مرزی خودرا با نپال و برمه‌در اتخاذ شود از لحاظ این کشورارزشی ندارد .

چوئن لای این نطق را در مراسم افتتاح کنگره خلق چین در حضورهزار روسی وچهارنماینده‌وچندهزارتماشاچی ایراد کرد .

باید دانست که اجلاس کنگره ده روز بطول میانجامدوبرنامه‌های‌اقتصادی و بودجه سال ۱۹۶۰ را تصویب می کند .

بعداز چوئن‌لای معاون نخست وزیر چن لین گزارشی پیرامون برنامه دوازده سال کشاورزی که سه سال‌زود تر از موعد مقرر تمام خواهد شدتقدیم کرد .

افتتاح نمایشگاه صنعتی شوروی دربغداد

مسکو -۱۰ آوریل - خبرگزاری فرانسه -اسوشیتدپرس -رویتر-امروز نمایشگاه شوروی دربغداد توسط آناستاس‌میکویان معاون اول نخست وزیر شوروی افتتاح شد .هنگام افتتاح نمایشگاه هزاران نفر از مردم عراق بعلت کمی جادر بیرون محوطه‌نمایشگاه باقی ماندند .

میکویان درنطق افتتاحیه خودگفت که‌شوروی درسال ۱۹۷۰ از لحاظ صنعتی برامریکا پیشی خواهدگرفت . نطق میکویان توسط یك مترجم‌عربی ترجمه میشد . وی اضافه کرد که هدف این نمایشگاه تقویت مناسبات دوستانه عراق وشوروی است .

میکویان گفت ما تبلیغات جنگی نمی‌کنیم وفیلمهای گانگستری‌نمیسازیم ما نمیخواهیم درمیان جوانان خودچنین قهرمانانی بوجود آوریم .

میکویان اظهار داشت عراق دوست واقعی شوروی است وسابقه دوستی‌و کشور بدوران عتیق مربوط میشود .

تولید محصول

معاون نخست‌وزیر شوروی اظهار داشت درحالیکه تولید محصولات در شوروی به نسبت ۵۰ درصدافزایش یافته درامریکا نسبت این‌افزایش ۵۰ درصد بوده‌است ودرآمد فردی افراد شوروی ۱۶درصد بیش ازامریکائی ها است تعداد کارگران شوروی به ۱۳ میلیون رسیده ودر آینده بدون کاهش دستمزددروزی ۶ساعت کار خواهند کرد میکویان گفت مردم عراق باید نسبت به‌مقاصد صلح جویانه شوروی مطمئن‌باشند .

قاسم درپاسخ میکویان‌نطق کوتاهی ایرادنمود و گفت دوستی ما وشوروی براساس احترام آن کشور به‌انقلاب ۱۴ ژوئیه قرارگرفته است‌مردم‌شوروی برای مردم عراق که‌خود را از تسلط استعمارخارجی‌رهاساختند احترامهزیادی قائل میباشند .

قاسم سپس اضافه نمود مایك‌کشور بیطرف و صلح جومی‌باشیم .سیاست خارجی مابراساس دوستی باتمام مردم واحترام بمنافع متقابل بناشده‌است . بهمین جهت است که‌ما از صلح دفاع کرده وسیاست دسته بندیهای نظامی رامحکوم میکنیم .

قاسم اظهارداشت که‌دولت عراق امپریالیسم انگلیس و تمام ریشه‌های آن رادراین کشور ازبین برده‌است

دروزارتخانه‌ها

امروز هنگام عبور اتومبیل حامل میکویان از خیابان «الرشید»عده‌زیادی از اهالی بغداد بنفع وی ابرازاحساسات کردند .افراد پلیس در حالیکه فریاد میکردند توانستند جمعیت را متفرق کرده وراه را برای میکویان که قصد داشت به وزارت برنامه عراق برود باز کند .

میکویان دراین وزارت خانه مدت یکساعت توقف کرده مذاکراتی‌باطلعت شیبانی وزیر برنامه عراق بعمل آورده. اتومبیل وی باهمین ترتیب دوباره از میان جمعیت عبور کرده وبه وزارت اقتصاد عراق رفت دراین جائیزمیکویان معاون نخست وزیر شوروی مدتی با عبداللطیف شواف وزیر بازرگانی‌عراق به مذاکره پرداخت .

قرار است میکویان مذاکراتی با وزرای دارائی و خارجه عراق بعمل آورد .

کنفرانس ملل آسیائی - افریقائی

*** ۷۱ نماینده از ۵۱ کشور دراین کنفرانس‌که درپایتخت گینه تشکیل شده شرکت دارند.**

*** نماینده فلسطین تقاضا کرده‌است کنفرانس مسئله این کشوررا حل نماید.**

کوناکری -خبرگزاری فرانسه -۱۰ آوریل - کنفرانس کوناکری که میتوان آنرا وارث کنفرانس باندونك منعقده درسال ۱۹۵۵وکنفرانس قاهره درسال ۱۹۵۷ دانست فردا گشایش خواهد یافت .

این کنفرانس در کوناکری پایتخت جمهوری جدید التاسیس گینه افتتاح خواهد شدونطق‌افتتاحیه آنرا سکوتوره رئیس جمهور گینه ایراد خواهد نمود .

برنامه کنفرانس

۷۱نماینده از ۵۱کشور دراین کنفرانس حضور دارند . شب گذشته یوسف صبائی نماینده جمهوری متحده عرب که دبیرکل کنفرانس نیز میباشد در مقابل ۵۰ نفر روزنامه نگار برنامه کنفرانس رابشرح زیر اعلام داشت:

۱-بررسی امپریالیسم و استعمار در آسیا وافریقا ومطالعه درمسائل استقلال وحدت و همزیستی وخلع سلاح .

۲-بررسی مسائل مربوط‌به‌رشد وتوسعه عمومی در آسیا وافریقا.

۳-بررسی مسائل خاص توسعه‌و رشد اجتماعی در آسیا و افریقا .

۴-گسترش جنبش همبستگی افریقا وآسیا .

مسائل خارج از دستور

دبیر کل کنفرانس همچنین‌اعلام داشت که سه مسئله دیگر مورد بحث قرار خواهد گرفت که جزو دستور کنفرانس نمیباشند این مسائل عبارتند از :

۱-آزمایش اتمی فرانسه‌درصحرا

۲-عمل متقابل در مقابل‌سیاست تبعیض نژادی دولت افریقای‌جنوبی

۳-مسائل داخلی کنفرانس

مسئله فلسطین

نماینده فلسطین در این کنفرانس معتقد است که امپریالیزم و صهیونیسم سعی دارند بدون‌درنظر داشتن حقوق اعراب مسئله‌فلسطین را حل کنند . مردم فلسطین که قربانی‌امپریالیزم وصهیونیسم‌شده‌اند از این کنفرانس انتظار دارند که حقوق آنها را حفظ کند .

مسئله فلسطین که ازسال ۱۹۴۸ تاکنون در مقابل چشم‌اعراب‌لاینحل مانده است وحدت ملل افریقائی وآسیائی را بخطر انداخته است. این موضوع که در مقابل نقشه عراق برای ایجاد دولت فلسطین و نقشه‌جمهوری‌متحده‌عرب واردن قرار روز گذشته یك نشریه ناشناس در ۹صفحه منتشر شد و در آن اعلام شده بود که کنفرانس از جانب کمونیستها کنترل میشود . در این نشریه گفته میشد که این کنفرانس به بیطرفی وروح باندونك رابستگی ندارد . زبانهای فرانسه- انگلیسی و عربی‌زبانهای رسمی کنفرانس تعیین شده اند.

ضمن مسافرت عبدالناصر به نقاط مختلف هند ، در یك ناحیه روستائی میمونی باو هدیه شد که در عکس دیده میشود .

شرکت آلمان درطرحهای توسعه اردن

عمان -اردن -۱۰ آوریل -یوپایتد- پرس -امروز رسما اعلام شد که وزیر اقتصاد اردن «کهیری» بریاست یك هیئت نمایندگی در ۱۷ آوریل رهسپار بن خواهد شد تا پیرامون کمکهای اقتصادی ،فنی ومالی آلمان‌به طرحهای توسعه اردن گفتگو بعمل آورد .

اعلامیه دولت حاکی است که در اوایل سال جاری یك یاد داشت غیر رسمی به بن فرستاده شد ودر طی آن جزئیات مذاکرات مربوط به کمك ها بیان گردیده است .

این کمکها شامل طرحهای منابع آب ،بررسی های زمین شناسی‌مطالعه و امکانات مربوط به وجود معادن در اردن میباشد .

محاکمه معشوقه سابق ارول فلین

شخصی‌که دراطاق خواب وی مجروح شده بود درگذشت

لوس آنجلس - ۱۰ آوریل - خبرگزاری فرانسه- ویلیام‌استانسیو ۲۰ ساله که روز شنبه در برابر بورلی دولاند معشوقه سابق ارول فیلین خود کشی کرد. درییمارستان فوت نمود .

برادر ویلیام استانسیو بمخبرین جرائد گفت که برادرم جوانی‌بسیار زیبا و دوست داشتنی بوده ودختران همیشه بدنبال وی می افتادند . وی خودکشی برادرش را تکذیب کرده وگفت اورا بطور قطع کشته اند.

بورلی ادلاند معشوقه سابق ارول فیلین که مدعی است‌استانسیو خودش خودکشی کرده اینك‌تحت نظر می باشد و محاکمه وی روز چهار شنبه آغاز می گردد .

خروشچف‌در کنفرانس‌سران‌تبلیغات‌میکند

ممکنست نخست‌وزیر شوروی یك پیشنهاد جدید خلع سلاح ارائه کند وانحلال پیمان ورشو رااعلام دارد

واشنگتن ۹ آوریل -آسوشیتد پرس - پرزیدنت آیزنهاور قصد دارد در ماه آینده با یك سلسله اقدامات و کوشش های دقیق درك کند که آیا خروشچف واقعا می خواهد در مورد مسائل شرق وغرب به توافق نزدیك شود یا نه ؟ هرتر به وزرای خارجه غرب توصیه خواهد کرد که درکنفرانس سران باید منتظر هر گونه تبلیغات وجنجالهای تبلیغاتی خروشچف بود.

خروشچف قسمت اعظم از وقت کنفرانس سران را به تبلیغات خواهد گذراند .

امکان دارد وی در کنفرانس سران یك پیشنهاد جدید خلع‌سلاح ارائه کند وانحلال پیمان ورشو را که رل مقابل ناتو را بعهده دارد اعلام نماید .

نظریه دولت ها

از طرفی ممکن است در آستانه کنفرانس سران نظریه دولت ها در مورد خلع سلاح بهم نزدیك تر شود آیزنهاور فکر می کند که شانس این که در کنفرانس سران گامی بسوی خلع سلاح برداشته شود موجود می باشد اما در مورد این که آیا خروشچف بر سر قضیه برلین وضعیت بحرانی ایجاد می‌کند نظریات مختلفی وجود دارد.

امریکا وانگلیس وفرانسه نیز در برابر خواست های خروشچف مبنی بر این که آنها باید از برلن خارج شوند تسلیم نخواهند شد.

اما در مورد این که آیا اوبقوه قهریه برای راندن غرب از برلین متوسل خواهد شد اظهار تردید می شود .

چسمان بیگناه‌است!

سانفرانسیسکو - ۱۰ آوریل - خبرگزاری فرانسه - جرج داویس وکیل کاریل چسمان امروز اعلام کرد که برای نخستین بار اطمینان کامل یافته است که چسمان کاملا بیگناه است . ظاهرا داویس دلایل مدارك تازه ای برای اثبات بیگناهی موکل خود بدست آورده است که بزودی بدادگاه عالی کالیفرنیاتسلیم خواهد کرد .

اجرای سیستم کمونها درپکن

پکن - ۹آوریل - رویتر - کمونهای مردم که اهالی شهر را بمنظور زندگی دسته جمعی‌متشکل می کند در پنج ناحیه از پکن برپا شده است وبه زودی در بسیاری از نقاط شهر چنین تشکیلاتی برپا می گردد یك مجله چین کمونیست نوشته است اکنون شرائط برای بر قراری کمونها در سراسر شهر چهار میلیونی پکن از هر حیث آماده شده است .

برخی از ناظرین می گویند در شهر پکن فشار زیادی وارد می کنند تا عده بیشتری از زنان‌خانه‌دار رابه گرفتن شغل در خارج وادار کرده وافراد خانواده را بجای غذا خوردن در خانه به غذا خوردن در تالار های غذا خوری بزرك کمون تشویق کنند . یك سخنگوی‌دولتی در کنگره خلق چین گفت که‌تعداد زیادی از کمونها تا کنون دربسیاری از شهر ها بطور دلخواه مردم‌برپا شده است . و۲۰ میلیون نفر عضو دارد .

نماینده جدید انگلستان درسازمان ملل

لندن -۱۰ آوریل -خبرگزاری فرانسه -سرپاتریك دین معاون وزارت امور خارجه بریتانیا بسمت نماینده دائمی بریتانیا در سازمان ملل‌متحد منصوب شد .

سر پیر سون دیکسون نماینده اسبق بریتانیا در سازمان ملل متحد بسمت سفیر کبیر این کشور در فرانسه تعیین گردیده است . این خبر امروز از طرف وزارت خارجه انگلستان رسما تائید گردید .

دسته موزیك ارتش اردن درترکیه

عمان -۱۰ آوریل -رویتر -۶۰ نفراز اعضای دسته موزیك ارتش اردن بدعوت ارتش ترکیه برای مدت ۱۵ روز عازم کشور اخیرمیشوند این عده طی اقامت خود میهمان دولت ترکیه بوده ودر تمام تاسیساتی که بازدید میکنند برنامه هائی اجرا خواهند کرد .

خلاصهٔ اخبار

تل آویو -دولت اسرائیل تقاضای فوری تشکیل کمیسیون مختلط‌ترك مخاصمه اسرائیل و اردن را برای این هفته نمود .

نماینده اسرائیل در کمیسیون مزبور اعلام کرد که اردن بازندانیان اسرائیل بدرفتاری میکند .

●●●

قاهره - فیدل کاسترو نخست وزیر کوبا در ماه ژوئن آینده به جمهوری متحده عربی سفر خواهد کرد .ضمنا یاگول کاسترو وزیر دفاع کوبادر ماه‌ژوئیه به‌جمهوری متحدعربی‌سفر کرده و در جشن روز انقلاب چین شرکت میکند .

●●●

واشنگتن - امروز در واشنگتن گفته شد که پرزیدنت آیزنهاور تصاویری را که ماه مصنوعی عکاس امریکا از ۴۵۰ میلی هر فضا از خاك شوروی برداشته است بعنوان‌هدیه به‌خروشچف بدهد .

●●●

واشنگتن - وزارت‌امور خارجه‌امریکا در نظر گرفته است یك دیپلمات امریکائی را که بزبان چینی آشنا است به لندن بفرستد تا در مذاکراتی که گاهگاهی بین سفیر امریکا در ورشو و نمایندگان سیاسی چین کمونیست صورت میگیرد شرکت کند و در ضمن از نظر دولت انگلیس در مورد رژیم پکن اطلاع حاصل کند .

●●●

لندن -احمد امین یالمان نویسنده روزنامه وطن چاپ اسلامبول میگوید قانون مطبوعاتی کنونی ترکیه انتقادرا در خور مجازات شمرده است .

وی این مطلب را طی نامه‌ای به‌یك روزنامه لندن نوشته است اکنون‌یالمان زندانی است و دوران پانزده ماهه زندان خود را میگذراند .

●●●

ژنو - مذاکرات خلع سلاح شرق‌و غرب فردا وارد دومین ماه خودمیشود حال آنکه در تمام این یکماه کاری صورت نداده امروز نیز به بن بست رسیده است .

ظاهرا کنفرانس بیست روز دیگر نیز بکار ادامه میدهد و بعدا تاهفت ژوئن بطور موقت تعطیل میشود .

●●●

عمان -دیشب درعمان اعلام شد که ده‌نفربشرکت‌درتوطئه‌برای‌قتل‌نخست‌وزیر اردن متهم شده‌اند . رئیس پلیس امنیت اظهارداشت که پنج نفر ازاین عده‌تاکنون دستگیر شده‌اند .

●●●

واشنگتن - موسسه فضائی هوائی امریکا دیروز تصاویر جدیدی را که قمر مصنوعی هواشناسی امریکا از اطراف دریای مدیترانه و خلیج سن لوران برداشته بود منتشر ساخت در تصاویری که این قمر مصنوعی برداشته اراضی چین و شوروی دیده نمیشود .

●●●

بن- نیروهای متفقین تعدادی ازتلفن های‌آلمان غربی‌را«بعلل مربوط بامنیت» کنترل کرده‌اند . در پارلمان آلمان‌غربی از وزیر خارجه سوال شد که آیاصحت دارد در حدود ۵۰۰ تلفن از ۵۴ هزار تلفن آلمان غربی تحت کنترل‌میباشد ؟ وی پاسخ داد : در باره تعداد واقعی آن نمیتوان اظهار نظر کرد امامیتوان گفت که تعداد کمی از تلفنها کنترل شده است .

آگهی مزایده ملك غیرمنقول

نظر باینکه بانك پارس دورقبه ملك بمشخصات ذیل الذکر را در قبال طلب خود برداشت نموده و طبق دستور بند ب از ماده ۱۰ قانون بانکداری بایستی املاك نامبرده بفروش رسد لذا بانك پارس این املاك را ازطریق مزایده کلایا بعضا بشرح زیر بفروش میرساند .

الف -یکدستگاه ساختمان چهار اشکوبه بمساحت ۵۱۴ مترمربع دارای امتیاز برق و آب و تلفن واقع‌در خیابان ساسان .

ب- مساحت ۱۶ر۳۳۳۶متر مربع‌زمین آماده برای ساختمان واقع درسه راه ضرابخانه جنب ساختمان بانك پارس .

۱-داوطلبان شرکت در مزایده بایستی قبلا پیشنهادات خود رابادار حقوقی بانك واقع در خیابان فردوسی اداره مرکزی تسلیم ورسیداخذ نمایند و همچنین برای کسب اطلاع بیشتری میتوانند بدفتر اداره‌حقوقی مراجعه نمایند .

۲-پیشنهاد دهندگان بایستی ۵٪ مبلغ پیشنهادی خود رانقدابحساب شماره ۶۸۶۸ بانك‌پارس مرکز سپرده آگهی مزایده تودیع ورسید آن‌ویا تضمین بانکی رابضمیمه پیشنهاد خود باداره حقوقی بانك تسلیم نمایند که در صورت اصابت مزایده واستنکاف از قبول آن سپرده‌مزبور ظرف ده روز از تاریخ مزایده بنفع بانك ضبط گردد .

۳-کلیه هزینه‌انتقال ملك و مزایده بعهده برنده مزایده‌خواهدبود.

۴-پیشنهاد دهندگان بایستی پیشنهادات خود رابا در نظر گرفتن مفاد آگهی از تاریخ نشر آگهی تا آخر وقت روز سی و یکم‌فروردین‌ماه ۱۳۳۹ تسلیم ورسید اخذ نمایند .

۵-پیشنهاد دهندگان میتوانند درخواست خرید هر یك‌یا هر دو رقبات فوقرا بنمایند ولی درهر صورت بایستی مشخص گردد که‌پیشنهاد تسلیم شده برای هر دو ویایکی از رقبات فوق الذکر میباشد .

۶-جلسه مزایده درساعت ۹ صبح روز اول اردیبهشت ماه ۱۳۳۹در اداره حقوقی تشکیل و پیشنهادات واصله در حضور کمیسیون بازوقرائت خواهد شد .

۷-حضور پیشنهاد دهندگان یانماینده قانونی آنها در جلسه‌مزایده آزاد بوده و به پیشنهاداتی که مبهم و مشروط وبدون سپرده مستلزم وعده دار بودن ثمن معامله باشد ویا پیشنهاداتی که‌بعد از موعد مقرره‌در این آگهی برسد ترتیب اثرداده نخواهد شد .

۸-بانك پارس در رد و قبول یك یا تمام پیشنهادات مختار خواهدبود.

۲-۱ آ-۱۳۹۲ بانك پارس

آگهی مناقصه

اداره فرهنك شهرستان کرج تکمیل ساختمان دبستان منگلان طالقان را که اعتبار آن جمعا مبلغ ششصد هزار ریال است بشرح زیر بمناقصه واگذار می نماید :

۱-شفته ریزی کف‌کلیه اطاقها و راهرو و مستراح و اطاق‌سرایدار

۲-فرش موزائیك ایرانی کلیه کف اطاقها و مستراح وراهرو واطاق سرایدار

۳- نصب پله های سنگی

۴-ریختن قرنیز زیر پنجره ها و هره آجری بالای پنجره ها ودربها

۵-سفید کاری دوگچه کلیه اطاقها و راهرو .

۶-نصب کاسه مستراحها

۷-ساختن دربهای مستراحها .

۸-ساختن منبع آب و لوله کشی از آب انبار و نصب تلمبه دستی در تمام کلیه کارهای مربوط به آب انبار .

۹-نصب روپوش

۱۰-نرده کشی آهن دیوار مشرف به خیابان .

۱۱-تسطیح و خیابان بندی کف حیاط و شن ریزی خیابانهای‌حیاط

۱-شرکت ها و مقاطعه کارانی که داوطلب مناقصه میباشند میتوانندپس از انتشار آگهی باداره فرهنك شهرستان کرج مراجعه ودر قبال پرداخت مبلغ سیصد ریال در مناقصه مزبور شرکت نمایند .

۲-داوطلبان شرکت در مناقصه باید سی هزار ریال به حساب شماره ۱۵۰۵۵۵ بانك ملی شعبه کرج ریخته و فیش آنرا ضمیمه پیشنهاد خود نمایند در صورتی پیشنهاد دهنده برنده مناقصه شناخته شد ودر انجام قرار داد خودداری نمود سپرده وی بسود دولت برداشت و قرارداد بابرنده بعدی منعقد خواهد شد .

۳-کسانی که مایل بشرکت در مناقصه باشند باید پیشنهاد خود را تاساعت ۵ر۱ بعداز ظهر روز ۱۰ اردی بهشت ماه ۳۹ دریاکت سربسته لاکومهر شده (که جمله مربوط بمناقصه ساختمان دبستان منگلان طالقان) باشد بدفتر اداره فرهنك شهرستان کرج تسلیم ورسید دریافت دارند .

۴-کلیه پیشنهادات رسیده درساعت ده صبح روز ۱۱ اردی بهشت‌ماه ۳۹باز و قرائت خواهد شد شرکت در جلسه مناقصه برای شرکت کنندگان آزاد و کمیسیون مناقصه در رد یك یا کلیه پیشنهادهای رسیده مختار است .

۵-کلیه هزینه ها از قبیل حق الدرج آگهی و مالیات و غیره بعهده برنده مناقصه خواهد بود .

آ-۱۸۹۳ رئیس‌اداره فرهنك شهرستان کرج -علیخانلو

آگهی‌های تسلیت

مصیبت وارده را بدوست ارجمند سرکار سروان‌برزو بهرامی تسلیت میگوئیم.

حبیب بشیری- سروان جواهری-منوچهرغزوی- جواد کلهر- اسماعیل اکبری. آ-۱۶۳۸

جناب آقای محمد عبداله گرجی

بانهایت تاسف مصیبت وارده را به آنجناب تسلیت عرض نموده بقا وسلامت بازماندگان آن مرحوم را مسئلت داریم .

محمد جعفرصالحی- حسن حاجی‌آبادی - رضوان‌الله مصدق- فلاح‌چای-کامرانی- مصلحی- علی‌اصغر طاهری - عباس طاهباز- باقر فرشاد - میرآقا میرحسینی- شمس الدین علامه. آ-۱۹۲۷

مصیبت وارده را بجناب آقای محمدعبدالله‌گرجی‌تسلیت گفته سلامتی وبقاء ذات ایشان و خانواده محترمشان را از خداوند متعال خواستارم.

آ-۱۶۳۶ **رئیس دبستان ریاضی- حسین میرطاهری**

جناب آقای محمد عبدالله‌گرجی

باقلبی اندوهناك مصیبت وارده به آنجناب را تسلیت عرض مینماید. آ-۱۹۴۹ **مهدی وثوق زاده**

افسران دوره عالی سوار درگذشت شادروان آقای اسداله مجتبائی کارمند وزارت گمرکات وانحصارات را به خانواده محترم مجتبائی والبرز بخصوص سرکار سرهنك البرز تسلیت عرض مینمایند.

ازطرف افسران‌دانشجوی‌دوره‌عالی سوار-سرهنك‌هشترودی

کار کنان دبستان فیروز کوهی پسران مصیبت وارده را بجناب آقای‌محمد عبداله گرجی‌بازرس عالی وزارت فرهنك تسلیت عرض مینمایند .

رئیس دبستان فیروز کوهی پسران - احمد فرسار

دوست ارجمندم جناب آقای محمد عبداله گرجی

با نهایت تاسف مصیبت وارده را بجنابعالی تسلیت عرض می کنم . **مختار - تبریزی**

جناب آقای محمد عبداله گرجی

با کمال تاثر مصیبت وارده را به آنجناب تسلیت‌عرض می کنیم .

صدرائی- ابوالفتح مهدیون - ابوالقاسم بقائی -فریدون مهدیون آ-۱۸۶۷

جناب آقای‌عبداله گرجی

در گذشت اندوهبار پدر بزرگوار شما را صادقانه تسلیت میگوئیم .

از طرف کار کنان دبستان مفید - ذوالریاستین

جناب آقای محمد عبداله گرجی

عموم فرهنگیان ورامین مصیبت وارده را بجنابعالی تسلیت عرض و از خداوند متعال بقای ذات جنابعالی وسایر بازماندگان را خواستارند . **سید علی مهدویان**

مصیبت وارده را بجناب آقای سدهی تسلیت عرض نموده و بقای عمر آن جناب را از خداوند متعال خواستاریم

شاگردان سال ششم طبیعی دبیرستان گوهرشاد

مصیبت وارده را به فامیل محترم افتخاری و قهرمانی بخصوص دوست عزیز آقای فرهاد قهرمانی صمیمانه‌تسلیت می گوید . **پرویز مهرتاش**

دوست عزیز جناب آقای مهندس ابوالقاسم افتخاری

مصیبت وارده را بشما و فامیل محترم تسلیت عرض نموده و خود را شریك این تالم میدانم **ایرج حمیدیان**

جناب آقای حسین جاماسبی

با تاسف فراوان مصیبت مرك پدر بزرگوارتان را بجنابعالی‌وبخانواده های محترم جاماسبی -هاشمیان -نبوی- حاذقی -وکیلپور تسلیت میگوید .

م . زارعیان .کارمند سفارت امریکا

انتقاد

از مهین پزشکپور

زنانه و مردانه

لابد شما هم چند شب پیش این خبر را در روزنامه اطلاعات خواندید که شرکت واحد اتوبوسرانی تصمیم گرفته است که خانمها و آقایان را از هم جدا کند باین معنی که مثلا خانمها در طبقه پائین و آقایان در طبقه بالای اتوبوس ها جا بگیرند و خیال دارد که این تصمیم را بمرحله عمل در آورد .

من که از خواندن این خبر خنده‌ام گرفت و هم متاثر شدم . خندیدم برای اینکه پیش خودم فکر کردم هردم از این باغ بری میرسد تازه تر از تازه تری میرسد . اینهم‌مانند نقشه‌ها و اقدامات دیگر شرکت‌است که پس از چندروز »فراموش میشود . تاسف من از این نظر بود که ما باید چقدر درمانده و بدبخت باشیم که تا این‌اندازه راجع بمسائل‌بسیار کوچك و ناچیز فکر کنیم و بعوض حل مشکلات بزرك و اساسی بدنبال این کارهای بی اهمیت‌برویم. شرکت واحد دلیل اینکاررا اینطور بیان میکند که برای تسریع در کار سوار و پیاده شدن مسافرین و جلوگیری از اتلاف وقت مجبور است‌که آقایان و خانمها را از هم‌تفکیك‌کند.

در صورتیکه من بهیچوجه نمیتوانم قبول کنم که آدم با آدم فرقی دارد زن و مرد هردو درموقع سوارپیاده شدن بیك اندازه از وقت استفاده می کنند و شما نمیتوانید بگوئید که مثلا مرد زودتر یا دیرتر از زن میتواند سوار ویا پیاده شود و گذشته از این وقتی ازدحام در اتوبوس بحد افراط رسید خانم ویا آقا مجبورند بیك اندازه وقت‌صرف کنند تادیگران را کنار بزنند و پیاده شوند .

اصولا تسریع در سوار شدن و پیاده شدن چه ارتباطی بتقسیم بندی اتوبوس دارد. مبتکر این فکر بکر چه کسی است ؟ کسی که چنین افکاری را عرضه میکند باید مورد تشویق واقع شود ! !

از طرف دیگر یك پیرمرد بیچاره چگونه میتواند پلکان باریك اتوبوس را طی کند و یامردجوانی که‌قصد دارد دردو ایستگاه بعد پیاده شود چرا باید مدتی وقت خودرا بیالا رفتن و پائین آمدن از پله‌ها تلف کند . غالباخانم ها با شوهران یا برادران خود سوار اتوبوسی میشوند در اینصورت آقا باید بطبقه دوم برونند و خانم در طبقه پائین به نشیند ویا مثلا اگر طبقه پائین اتوبوسی خالی هم باشد وفقط چند نفر مسافر زنداشته‌باشدمسافرین مرد طبقه بالا هرچقدر هم زیاد باشند حق ندارند بقسمت پائین که محل خانمهاست بیایند .

بعقیده من خوبست شرکت‌محترم واحد .اتوبوسی مخصوص خردسالان تهیه کند که کودکان و بزرگانرا از هم تفکیك نمایند .

میگویند سری را که درد نمیکند دستمال مبند من نمیدانم دلیل اینکه هرچند یکبار سر و صدائی راه می اندازند و باصطلاح خود تحولی انجام میدهند چیست ؟

اگر بااین کارها وباجدا کردن‌زن ومرد در اتوبوس ها تمام فساد ها از بین میرود حرفی ندارم ولی اگر یك خارجی این موضوع را بشنود و بظاهر لبخندی از روی استهزاء و تمسخر نزند مطمئنا در دل بکوته فکری ما خواهد خندید .

شما اگر میخواهیددختران وپسران را از فساد دور نگهدارید نگذارید که آنها از کلاس و مدرسه فرار کنند و در گوشه سینماها براز و نیاز مشغول شوند نه اینکه اتوبوسها را زنانه‌و مردانه کنید .

دختران و پسران و زنان و مردان جوان ما باید طوری تربیت شوندکه مستقل باربیایند و آزادانه فکر کنند. تربیت اخلاقی و همچنین ایمان و اعتقاد مذهبی در آنها بحدی باشد که با این سادگی‌ها منحرف نشوند والا با جدا کردن آنها در اتوبوس نه‌تنها کاری از پیش نخواهد رفت بلکه آنها را وادار خواهد ساخت که جا های امن دیگری را در نظر بگیرند .

تعلیم و تربیت صحیح و تقویت روح ایمان زنان و مردان ما را می تواند از فساد و تباهی دورنگهدارد. شما که اتوبوس دو طبقه را از انگلستان وکشورهای اروپائی آورده‌اید تحقیق‌کنید و به‌بینید در کدام‌کشور اتوبوس دو طبقه زنانه مردانه شده است ؟ اگر این کار ضرری نداشته باشد حرفی نیست ولی با این‌کارنه تنها منفعتی عاید نخواهد شد بلکه وضع آشفته آشفته تر ونابسامان تر خواهد گردید .

مسئولین شرکت واحد باید برای اصلاح این وضع فکر اساسی بکنند والا زنانه‌و مردانه کردن فردی را دوا نمیکند .

باآقایان باید گفت :

علاجی بکن کزدلم خون نریزد سرشك ازرخم پاك کردن چه حاصل!

گفتگوی هفته

پیرامون موعظه خطیب

خواننده‌ای بما مینویسد ، چند روز پیش آقای موسوی واعظ محترم در مسجد ارك ضمن بیانات شیوای خود اشاره‌ای بانتشار مطلبی در ستون‌ماو خوانندگان یکی از جراید عصر نمودند که من هر چه در این ستون تجسس کردم چنین مطالبی‌نیافتم وچون‌بیانات ایشان در افکار شنوندگان آن‌جلسه مسلما اثر باقی میگذارد اینست که خواستم از خود شما سئوال کنم آیا چنین مطالب قبیح و زننده‌ای که واعظ محترم بدان اشاره کردند در این‌ستون بوده است یا خیر ؟

اطلاعات : ما نهایت سعی داریم که مطالبی خلاف اخلاق عمومی چاپ نشود و چنین موضوعی که واعظ محترم ما آقای موسوی بیان نموده‌اند میچوقت در ستونهای اطلاعات جای داده نشده و نخواهد شد .

بستانکاران کارخانه‌ریسباف

بستانکاران‌کارخانه ریسباف تلگراف میکنند نزدیك دوسال است اداره‌کل تصفیه کارخانه ریسباف را در اختیار شخصی گذاشته و می گوید کارخانه فروش رفته اگر کارخانه فروش‌رفته چرا اداره کل تصفیه پس از شش سال‌که از تاریخ‌توقف‌ریسباف می گذرد پول ما بستانکاران را نمی دهد و اگر فروش نرفته چرا کارخانه را مسلوب‌المنفعه‌بدست شخصی سپرده اند تقاضای تعیین تکلیف می کنیم.

مزایای خارج از مرکز

فرهنگیان‌جاجرم تلگرافی می کنند مزایای خارج از مرکز فرهنگیان‌چند شهرستان طبق آئین نامه‌جدیدپرداخت شده ولی تاکنون مزایای خارج از مرکز فرهنگیان‌بجنوردپرداخت‌نگردیده استدعای اقدام عاجل د رپرداخت را داریم

خیابان نواب

آقای سرهنك نسرین می نویسد جزو یکصد خیابانی که شهرداری‌قصد دارد در سال جاری اسفالت کند اسمی از دویست متر بقیه خیابان چهل‌متری نواب برده نشده و حال آنکه مکرردر این خصوص اهالی تقاضا کرده اندو امید میرود در این سال باسفالت خیابان مزبور اقدام گردد .

محصول سردرختی

جمعی از اهالی قریه راوند کاشان می نویسند برف و سرما زدگی ایام عید کلیه محصول سر درختی ازقبیل قیسی و آلوچه و انار و سیب و انجیر را از بین برده بسه هزار جمعیت قریب چهار میلیون تومان خسارت وارد ساخته مالکین هم هر ده دقیقه آب را سیصد و بیست تومان اجاره میگیرند برای‌آنکه قوه استقامت رعایا از بین نرود تقاضای کمك داریم .

خیابان قصرالدشت

آقای ضیاءالدین صدر زاده از طرف اهالی خیابان قصرالدشت می نویسد با آنکه اسفالت خیابان‌قصرالدشت و چند متر باقی مانده خیابان آذربایجان جزو برنامه اسفالت سال قبل بود تاکنون‌ساخته نشده تقاضا می شود باین ناحیه پر جمعیت توجه بیشتری مبذول گردد .

خانه خراب

آقای محمود جهان کشت رهیت فریدونکناری می نویسدباهزاران‌زحمت یکباب خانه برای سکونت عائله خود ساخته بودم شخصی آنرا خراب کرده بپاسگاه‌ژاندارمری شکایت برده ام رسیدگی دقیق نشده تقاضا دارم به شکایتم رسیدگی شود .

سنین بازنشستگی

آقای احمدی‌می‌نویسد برای استفاده کامل از وجود کارمندانی که قدرت انجام وظیفه دارند مقتضی است سنین بازنشستگی کارمندان به شصت وپنج سال افزایش یابد تا تجربیات آنان‌بی ثمر نمانده خود نیز گرفتار بیکاری نشوند

مرمت بیمارستان

از سبزوار سکنه بخش قزلقارش شامل‌براکوه جوین می‌نویسند سه سال است شخص‌خیرخواهی یکدستگاه ساختمان‌جهت‌بیمارستان در کنارآبادی احداث‌وبوزارت بهداری واگذارنموده که در اثر عدم توجه رو بویرانی‌نهاده واز طرفی وسائل بیمارستان در سبزوار بلااستفاده مانده‌است‌تقاضا میشود برای رفاه پنجاه هزارسکنه این منطقه اعتبار لازم جهت مرمت بیمارستان‌تامین وحواله فرمایند .

ارز تحصیلی

در موضوع ارز تحصیلی‌دانشجویانی که در آمریکا تحصیل می کنند ، آقای حسن موحد می نویسد بجای‌این که دانشجویان را بدو دسته تقسیم کنند و بگویند دسته ای که قبل از تیرماه ۳۶ بامریکا رفته اند دلار مجانی بگیرند و دسته ای که بعد از تیر ماه رفته اند دلاری هشتاد ریال خریداری کنند بهتر آنست وزارت فرهنگ هزینه ای را که برای این کار موجود دارد بین عموم دانشجویان آمریکا بالسویه تقسیم کند و یا آنکه استفاده از کمك دولتی را روی معدل و حسن اخلاق بگواهی دانشگاه مربوطه قرار دهد .

از اینجا و آنجا

آهنك خیمه شب‌بازی

آقای خدیوی آهنك ساز ایرانی اخیرا در شهر هایدلبرك کنسرتی ترتیب داد . در این کنسرت علاوه بر آهنگهای ایرانی که ترتیب آنها شباهت زیادی به آهنگهای غربی داشت تعدادی آهنك قدیمی ایرانی‌نیز اجرا گردید و یکی از آهنگهائی که خیلی مورد توجه حضار قرار گرفت آهنك خیمه شب بازی بود که آهنك ساز آنرا با مهارت تمام اجرا کرد و تماشاچیان را بی اختیار به وجد و شعف آورد .

سك وگربه دیوانه

حیواناتی که از هر جهت‌ساختمان روحی و جسمیشان شبیه انسان‌است انواع‌میمونها ـ گوریل ـ اورانك‌اوتان ها میباشند بنا بر این لازم است بیشتر کسالت های انسانرا نیزمبتلا شوند ولی باکمال تعجب مشاهده می شود که میمونها آنقدرها استعداد ابتلا به کسالت روحی و عصبی‌ندارند

درمیان حیوانات آن دسته که‌عینا مانند انسان بکسالت روحی و عصبی مبتلا میشوند اول گربه هاو بعدسگها هستند !

فیل نیز گاهی از اوقات آثار کسالت عصبی از خود نشان میدهدولی سك و گربه چنان مستعد ابتلای بیماریهای روحی و عصبی هستند که گاه و بیگاه اصولا کارشان به‌جنون مطلق میکشد .

ازدواج وکسالت روحی

طبق‌آماری‌که دکتر فرتیزمونتاگو روانپزشك انگلیسی پس از دوازده‌سال تجربه و تحقیق منتشر کرده مردان وزنانی که مبتلا به کسالت‌های روحی وعصبی هستند ۷۵ در صدشان مجرد بوده و ازدواج نکرده‌اند و فقط ۲۵در صد آنها همسر و زندگی دارند و این خود نشان‌میدهد که‌ازدواج‌درجلوگیری ازبروز بیماریهای روحی وعصبی موثر است یك نکته جالب دیگر آنکه‌دکتر مونتاگو تذکر داده در میان آن۲۵ در صدی که زن و یا شوهر داشته‌اند تقریبا نیمی از آنها پس از طلاق وجدائی از شوهر و یازنشان بحال‌عادی بار گشته و سلامت روحی خود را بدست آورده‌اند !

جنایت درشهرهای بزرك

طبق آمار هائی که تهیه شده‌سرقت و جنایت و عملیات خلاف در شهرهای بزرك بمراتب بیش از شهر های‌کوچك اتفاق میافتد و گاهی نسبت آن بین شهر های بزرك و کوچك بچند برابر میرسد . کار شناسانی که آمار های مورد بحث را تهیه کرده‌اند اضافه میکنند که ظاهرا علت اینست که در شهر های کوچك همه مردم تقریبا یکدیگر را میشناسند و از اقدامات و وقت و آمد های یکدیگر با خبر هستند در حالی که در شهر های‌بزرك و پر جمعیت این وضع موجود نیست

خرچنك جادوگر

خرچنك از زمان خیلی قدیم مورد استفاده جادوگران قرار گرفته واین قوم هریك چند خرچنك و یامقداری از خاکستر آنها را باخود داشتند و در مواقع معین باصطلاح خود از آن کمك میگرفتند . اهالی «اورنوك»واقع در هند هنوز هم برای این جانور احترام فوق‌العاده‌ای قائل بوده و آنرا مقدس میشمارند و معتقدند که باران وآفتاب بدست او است . و بهمین جهت هرکس چند عدد از این جانور در ادرخانه خود نگاهداری نموده و در خشکسالی‌از او طلب باران می‌کنند ودر مواقع ابری از او تقاضا می‌نمایند تا دستور دهد آفتاب بدرخشد وابرها بکنار بروند . .

وحتی گاهی در برابر خرچنك ها خواندن می‌پردازند و «در پای آنها» زانو زده و باتضرع و آلتماس بدعا قربانی هم می‌کنند !

صبر ایوب

در ممفیس خانم موروب ازشوهرش بدادگاه شکایت نموده تقاضای طلاق کرد .نامبرده ضمن شکایت خود مدعی گردید که شوهرش مدت بیست سال او را آزار داده و او دیگر نمیتواند بیش از این تحمل نماید .!!!

بد نیست بدانید خانم موروب۶۳ سال دارد و شوهر او ٦٦ ساله‌است و زن و شوهر ۱۸ فرزند دارند که بیشتر آنها اکنون برای خود خانه و زندگی ترتیب داده‌اند .!!

خوش حساب

دردنور آقای برترام به پلیس گزارش داد که مبلغ۶۰ دلار ازصندوق او سرقت شده است دو روز پس از این واقعه نامبرده‌نامه‌ای دریافت‌داشت که ٦۰ دلار همراه آن بود . در این نامه نوشته شده بود :

«آقای عزیز من دزد نیستم فقط در صندوق شما باز بود و منهم احتیاج داشتم و پول شما را برداشتم .اینك پس از رفع نیاز آنرا بشما برمیگردانم و از وامی که بمن دادید تشکر میکنم ضمنا توصیه مینمایم از این ببعد مراقبت نمائید در صندوق شما قفل باشد . .!!!»

انجام وظیفه

در یکی از شهر های انگلستان خانم کاتلین کلی‌بعلت اینکه آب‌داخل ویسکی کرده وآن را بفروش رسانیده بود توقیف و ۲ لیره جریمه شد .

نامبرده به پلیس توضیح داد که عضو انجمن ضد الکل میباشد و مرامنامه انجمن مزبورهر گونه‌مبارزه‌ای را با استعمال نوشابه های الکلی و پیش گیری زیانهای حاصله از آن‌ها تجویز میکند و اقدام او نیز صرفا انجام وظیفه در راه هدف مقدسی که در پیش دارد بوده و هر گز نظر سوء استفاده نداشته است!!!

احتیاط

این آگهی بر روی در یکی از رستورانهای «دالاس» واقع‌در تکزاس در آمریکا بامضای مدیر رستوران بچشم می خورد :

هر نوع اعتراضی نسبت به‌رستوران دارید به پسر من مراجعه کنید ولی احتیاط نمائید زیرا او مشت زن خطرناك و قابلی است !

پنیر کیلو ۵۵ ریال
خیابان اسلامبول آخرباساژ مرکزی تلفن ۳۸۹۵۷
۱ـ۵ آ ـ ۱۱۱۳

جدول

شماره ۱۴۸۶

	۹	۸	۷	۶	۵	۴	۳	۲	۱
۱									
۲									
۳									
۴									
۵									
۶									
۷									
۸									
۹									

افقی :۱ـ گویا زمانی همراه شیر شتر میخورده اند ـ لنگه ندارد ۲ـ شغال داستانسرا ! ـ شیرش فقط از باد حمله میکند ۳ـ سوراخ کوه نشین ـ اگر میخواهید نباشد چراغ برافروزید ٤ـ لات و لوت ٥ـ از معروفترین نقاشان نو پرداز معاصر ٦ـ آشفته است وپریشان حال ۷ـ روز گاری اسبش قرب و منزلتی داشت ـ انشاالله برای‌عید آینده سبز خواهیم کرد ۸ـ این بزرگوار هم بر سر سفره هفت سین‌نشسته بود ـ آینه عبرت است ایوانش ۹ـ بی‌جهت‌فریادنزنید که‌کر است ـ برسقف اتومبیل جامیگیرد نه طاق اطاق .

عمودی :۱ـ از عوارض قلبی ـ پول به ریشه جانش دوخته است ۲ـ بهم پاشیده ـ سابقا این هم مثل پاشنه کش و پیاله آبخوری از لوازم داشی و لوطیگری بود ۳ـ شاعر آتش افروزش را طلبیده‌است ـ دورش برای بادمجان چیدن مناسب تر است ٤ـ ملت ها ـ ازعناصر دل ناپذیر شیمیائی ٥ـ به ناله سودا میزنند ـ نااصل ـ ضمیری است ٦ـ از معروفترین خوانندگان ایران که چندی پیش خرقه تهی کرد ـ هنوز هم در بسیاری شهر ها در حمام کار صابون را میکند ۷ـ آشکارا ـ ازسازها ۸ـ هم با آب نسبت پیدا میکند هم با باد ـ ازلوازم سواری ۹ـ چیزی بیش از کم ! ـ کوهی در مغرب ایران .

حل جدول شماره ۱۴۸۵

افقی :۱ـ خفی ـ آدامس ۲ـ مغازله‌شو ۳ـ سفله ـ لیقه ٤ـ وارو ٥ـ زر ـ من ٦ـ سراغ ۷ـ دایم ـ نشان ۸ـ امـ دریوزه ۹ـ برشته ـ بهر .

عمودی :۱ـ خمس ـ زرداب ۲ـ ففور ـ اهر ۳ـ یالا ـ بی ٤ـ زهره ـ مدت ٥ـ ال ـ زه ٦ـ دهل ـ کرنی ۷ـ یك ـ آشوب ۸ـ مشق ـ مغازه ۹ـ سوهان ـ نهر .

سلامتی وطول عمر درلاغری‌است
هرچه اندازه دور کمرتان‌کمترشودبهمان نسبت بر طول عمر شما افزوده خواهد شد این عقیده دکتر گیلورد هاوزر بزرگترین متخصص رژیم‌غذائی دنیاست
اطلاعات بانوان دو شنبه هفته آینده را مطالعه‌فرمائید

مالکین محترم
وکشاورزان عزیز
ازآنجاکه شرکت ساختمانی سهندشت علاقمند
به عمران و آبادی زمینهای بایراست بدین جهت به‌مالکین محترم وکشاورزان عزیز یادآور میشودکه برای تسریع درتسطیح و تقسیم‌بندی زمین و آماده ساختن آنهابرای فروش به شرکت ساختمانی سهندشت که مجهز به‌تراکتورهای ریپردار قوی است مراجعه فرمایند .
شاهرضا مقابل ویلا تلفنهای : ٦٤۳۳۲ ـ ٦٦٤۸۳

تخم گل فروشی نقوی
ارزانترین و عالیترین تخم چمن رنك مخملی را که سالها زینت خانه و باغچه شماست آماده نموده متوجه باشید چمنهای دیگری را بقیمت گرانتر باسم تقوی نفروشنددرموقع‌خرید به‌تابلو مغازه ومهرپاکتها دقت فرمائیدمقابل وزارت کشورروبروی مجسمه میدان ارك
تخم گل فروشی تقوی آ ـ ۱۵۵۰

باطلاع داروخانه‌ها ـ اغذیه‌فروشیها ومصرف کنندگان محترم میرساند
(اومالتین)
که مدتی نایاب بود
تازه واردشد
متمنی‌است سفارشات خودراتجدید فرمائید.
شرکت سهامی آکن ـ تهران
تلفن‌شماره ۳۸۹۳٦
آ ـ ۱۵۲٤ ۱ـ۲

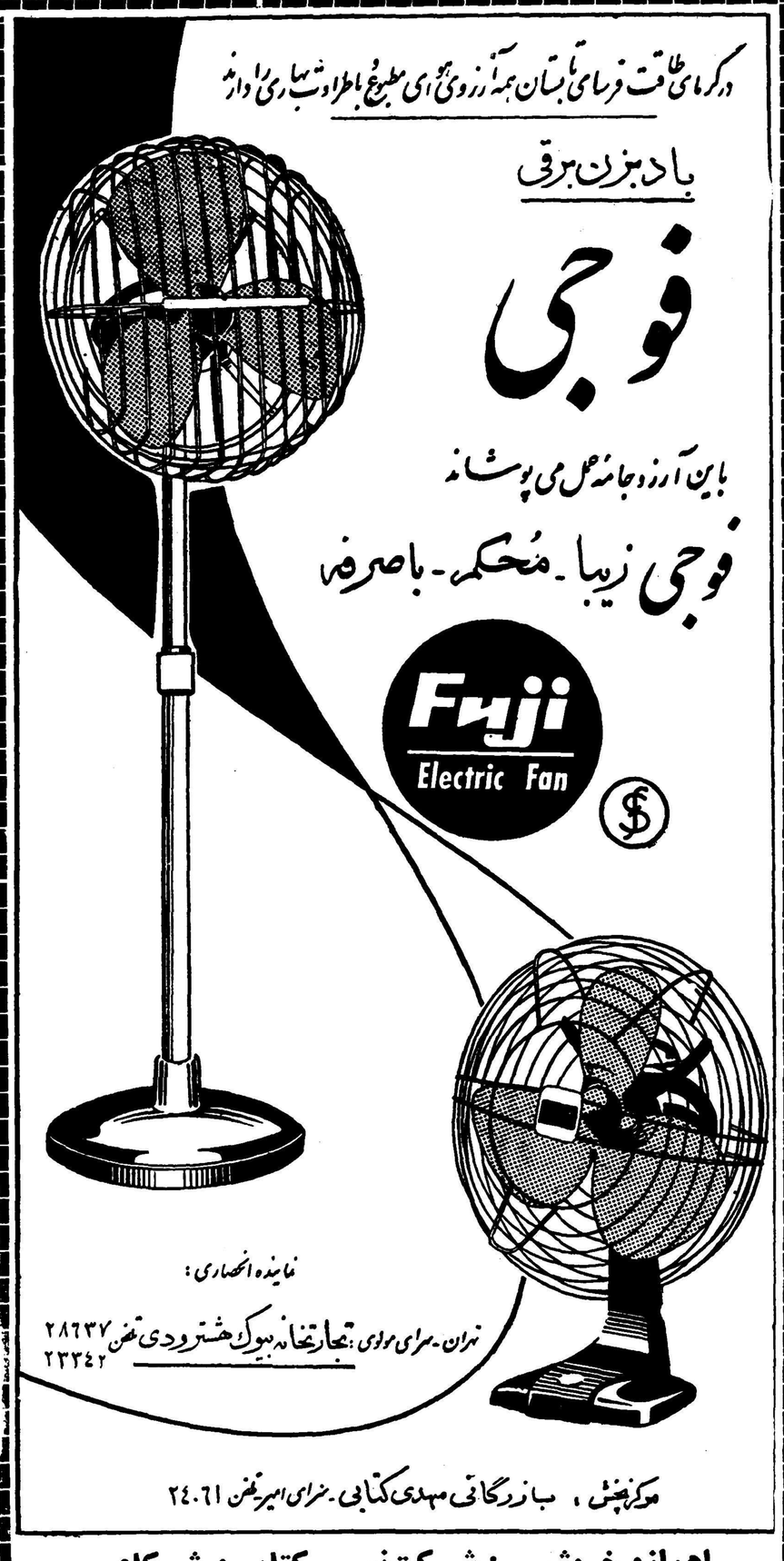

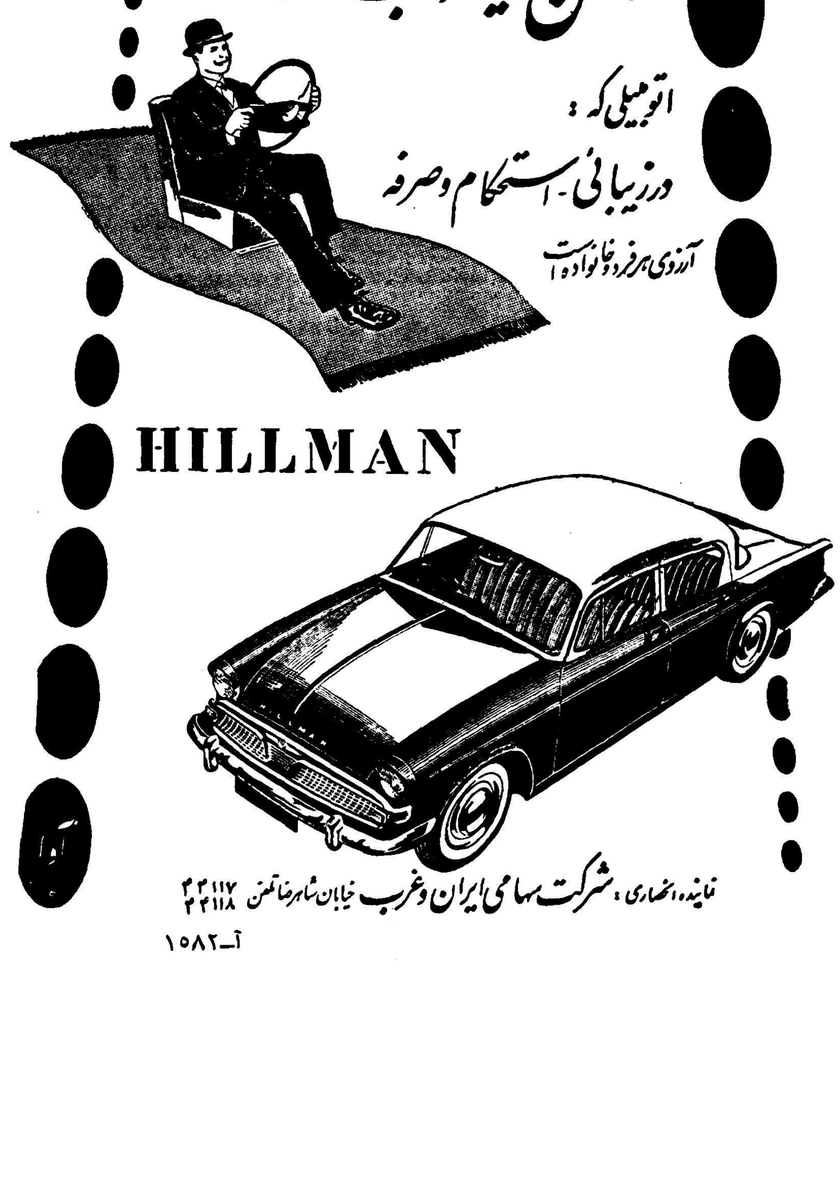

اطلاعات اقتصادی

نتایج برنامه‌های عمرانی هندوستان

درشماره امروز وضع دوبرنامه اول ودوم هندوستان را بطوراجمال مورد بررسی قرار میدهیم .

اولین برنامه پنجساله هندوستان در اوریل ۱۹۵۱ شروع ودر آوریل ۱۹۵۶ خاتمه یافت . با اجرای برنامه اول درآمد ملی هندوستان تقریبا ۱۸درصد افزایش یافت ودرآمد سرانه یازده درصد بالا رفت . تولیدمواد غذائی در حدود ۲۰ در صد اضافه شد و محصول پنبه ۴۵ در صد بیشتر شد و در فرآورده‌های صنعتی نیز افزایش قابل توجهی پدید آمد .سطح قیمت ها در آخر برنامه اول پائین تر از سطح قیمت ها در موقع شروع برنامه اول بود .

بطور خلاصه نتایج حاصله از اجرای این برنامه باندازه‌ای رضایت بخش بود که اشتیاق و تقاضای مردم برای شروع برنامه دوم روزبروز زیادتر میگردید و حتی نمایندگان حزب کنگره موفقیت قابل توجه خود رادر انتخابات بعدی مرهون حسن اثر این برنامه میدانند.

باید در اینجا این نکته را هم خاطی نشان کرد که در دوران برنامه اول در دو سال متوالی وضع هواوبارانهای موسمی نیز مساعدت زیادی کرد و محصولات کشاورزی بطور بی سابقه‌ای افزایش یافت و در نتیجه هم قدرت خرید کشاورزان بالا رفت و هم اینکه بار سنگین واردات مواد غذائی تااندازه‌ای سبکتر شد در نتیجه وضع اقتصادی هندوستان در موقع شروع برنامه دوم بمراتب بهتر از وضع آن کشور در موقع شروع برنامه پنجساله اول بود

دومین برنامه عمرانی هندوستان

برنامه ایکه فعلا در دست اجراست دومین برنامه عمرانی‌هندوستان است که‌از سال ۱۹۵۶ شروع شده ودر سال ۱۹۶۱ خاتمه پیدا خواهد کرد .

بواسطه حسن اثری که برنامه اول در اقتصاد کشور باقی گذاشت تقاضای مردم برای برنامه وسیع‌تری روز بروز زیاد تر میشد ازاین‌جهت اعتباری که‌برای برنامه دوم اختصاص داده شد در حدود ۶۰ر۰۰۰ میلیون روپیه یا دوبرابر اعتبار اختصاصی برنامه اول بود . در موقع تنظیم برنامه دوم پیش بینی شده بود که درمدت پنجسال ۲۵درصد به درآمد ملی‌افزوده گردد ولی در جریان اجرای برنامه عواملی پیش‌آمد که تااندازه‌ای از سرعت افزایش درآمد ملی کاست .

یکی از این عوامل بالارفتن هزینه دفاعی هندوستان بود که بواسطه اختلافات با پاکستان و چین کمونیست دولت هند ناچار شد که مقداری از منابع مالی‌خودرا صرف‌تقویت‌نیروی دفاعی‌نماید . عامل‌دیگر کم‌آبی‌و خشکسالی بی‌سابقه سال ۱۹۵۷ بود . بواسطه خشکسالی مقدار قابل توجهی از فراورده های کشاورزی کاسته شد و قیمت ارزاق عمومی در یکسال تقریبا ده در صد افزایش یافت ودولت ناچار شد مقدار بیشتری خواربار از خارج وارد کند . در برنامه دوم صنایع سنگین‌مخصوصاتولید آهن و فولاد و تهیه ماشین آلات حق‌تقدم داده شده و اعتبار نسبتا بیشتری پیش بینی شده‌است .

درسال ۱۹۵۶ پیش بینی میشد که در حدود هشتاد درصد اعتبارات مورد نیاز برنامه از منابع داخلی تامین گردد و فقط برای بیست در صد کمبوداعتبارات از خارج کمک‌دریافت‌شود ولی‌عوامل‌فوق‌وعدم وصول‌عوائد پیش بینی شده باعث گردیدند که احتیاج به کمک خارج‌افزایش یابد .

تاکنون دولت هندوستان جمعا در حدود « ۱ر۰۵۰ میلیون لیره »از بانك بین‌الملل ـ امریکا ـ آلمان غربی ـ انگلستان ـ کانادا ـ ژاپون و سایر کشور ها کمك دریافت کرده است و دولت شوروی نیز مبلغ ۱۱۳ میلیون لیره بهندوستان اعتبار داده است . تایکسال دیگر که به خاتمه برنامه باقی است مبلغ دیگری نیز به کمکهای خارجی افزوده خواهد شد بدین ترتیب شاید کمك خارجی از سی درصد جمع اعتبارات پیش بینی شده تجاوز کند .

در اثر این کمکها دولت هندوستان اطمینان حاصل کرده‌است که برنامه دوم را چنانچه پیش بینی شده بود بانجام خواهد رسانید .

با آنکه هنوز یکسال دیگر به خاتمه برنامه دوم باقی است از قرائن و آمارهائی که در دست است چنین برمی‌آید که بجای ۲۵ درصد پیش بینی شده درآمد ملی هندوستان در آخر برنامه دوم در حدود بیست درصد افزایش یابد و بواسطه ۲درصد افزایش سالیانه جمعیت درآمد سرانه افراد در حدود ۱۰درصد اضافه گردد .

ضمنا هندوستان خواهد توانست در آخر برنامه دوم قسمت عمده ماشین آلات مورد احتیاج کشور را در داخل هند تهیه نماید و حتی مقداری از مصنوعات خودرا از قبیل یخچال و چرخ خیاطی به خارج‌صادر کند . در شماره آینده برنامه عمرانی سوم هندوستان را بررسی خواهیم کرد .

دکتر تقی مرتضوی

تازمانیکه محصول پنبه داخلی کافی باشد

وارد کردن پنبه از خارج بصرفه نیست

آزادکردن واردات‌پنبه بیشتر تاثیرروانی دربازاردارد

تنها محصول پنبه بومی پاکستان ممکن است برای بعضی احتیاجات کارخانه‌های اصفهان ویزد وارد شود

بطوری که ضمن اخبار روز شنبه گذشته اطلاع دادیم کمیسیونی که برای رسیدگی بوضع کارخانجات اصفهان تشکیل شده بود یکی از نظریاتی را که مورد توجه قرارداد و تصمیم گرفت اجرای آن را به وزارت بازرگانی‌توصیه‌نماید آزادی ورود پنبه‌بود بدین ترتیب که به‌کارخانجات اصفهان اجازه داده‌شود در حدود احتیاجات خود با استفاده از تخفیف گمرکی پنبه وارد کنند.

این پیشنهاد هنوز از مرحله «توصیه» خارج نشده و معلوم‌نیست که وزارت بازرگانی آنرا بپذیرد ازاینرونتایج‌اتخاذچنین‌تصمیمی‌هنوز بطور کامل روشن نیست ولی‌آنچه که فعلا می توان در باره آن با اطمینان پیش بینی کرد تاثیر روانی تصمیم فوق می باشد .

زیرا کارخانه های داخلی در سالهای اخیر از لحاظ تامین مواد اولیه دوچار هیچگونه مضیقه ای نبوده‌اند فقط در سال گذشته به‌مناسبت خریدزیاد خارجی هاوبهبود بازار پنبه چه در ایران وچه درخارج این احساس برای کارخانه هاپیدا شد که با توسعه و افزایش‌کارخانه های ریسندگی وبافندگی در کشور ممکن است در چند سال آینده محصول کشور کفاف احتیاجات داخلی را ندهد در حالی که‌صادرات پنبه به تنهائی عامل بزرگی برای گران شدن قیمت می باشد بهمین علت در سال قبل تقاضا نمودند که از صدور پنبه جلوگیری بعمل آید دولت درجواب اظهار داشت‌صادرات پنبه منع نخواهد شد ولی درصورتی که معلوم شود پنبه برای تامین احتیاجات‌داخلی کافی‌نیست‌وارداتش آزاد خواهد گردید .

با توضیحات فوق روشن است تا وقتی که پنبه در کشور وجود دارد واردات پنبه برای هیچکس صرف نخواهد داشت و ترقی‌قیمت هم هیچوقت آنقدر زیاد نخواهد شد که ورود پنبه از خارج صرف کند .

تجار امروز اظهار عقیده می کردند که واردات پنبه فعلا وحتی در نیمه دوم سال جاری که‌محصول جدید بدست می آید انجام‌نخواهد گرفت زیرا در حال حاضر کارخانه ها بمناسبت زیادی ریسمان قادر به تولید زیاد تر نیستند واحتمال این که در آینده زمینه پنبه کم شود باوجود موجودی فعلی ریسمان صحیح نیست لذا هیچ تاجر و کارخانه ای قادر بوارد کردن پنبه از خارج نخواهد بود .

قیمت پنبه هائی که باب ایران باشد در خارج کمتر از ایران‌نیست فقط قیمت پنبه بومی پاکستان ارزانتر است که احتمالا در سال آینده از این نوع وارداتی ممکن است داشته باشیم مسئله نزدیکی پاکستان به مراکز صنعتی اصفهان ویزد موجب دیگری برای واردات پنبه بومی پاکستان می باشد درحال حاضر بعضی از کارخانه ها درحدود ده تا بیست در صد از پنبه بومی مخلوط با پنبه های دیگر مصرف می نمایند .

یکی از ارقام دیگر پنبه که ممکن است وارد شود الیاف بلند درجه یك مصر می باشد که نظیر آنرا امریکای شمالی هم دارد این نوع پنبه برای قماش اعلا از قبیل پویلین‌مورد احتیاج است‌اما کارخانه های ایران برای تولید این نوع جنس باید دستگاه های خودرا تکمیل نمایند باین ترتیب مسئله واردات پنبه بیشتر یك جنبه روان شناسی در تجارت پنبه خواهدداشت تا جنبه عملی .

جنبه عملی آن وقتی واقعیت پیدا می کند که میزان تولیدقماش افزایش پیدا کند و تولید پنبه در مقابل بهمان میزان بالا نرود در آن صورت امکان وارد کردن پنبه از خارج موجود خواهد بود .

امکان کمك بکارخانجات اصفهان

ممکن است بانك‌ملی ازمحل اعتبارات‌خود بکارخانجات اصفهان وام بدهد

امروز ازبانك‌ملی کسب‌اطلاع شدکه برخلاف تصمیم قبلی ممکن‌است مقادیری وامهای طویل‌المدة دراختیار کارخانجات اصفهان گذارده شودتا هرچه‌زودتر شروع بکار نمایند .

چنانکه قبلااطلاع دادیم‌برای رسیدگی بوضع کارخانجات اصفهان هیئتی باصفهان رفت‌وبعدنیز این‌هیئت درتهر ان جلساتی تشکیل‌داد وبالاخره قرارشد که‌برای کمك‌بکارخانجات اقداماتی صورت گیرد که ازآنجمله بوددادن‌سهمیه واردات پنبه بکارخانجات وکمکهای اعتباری ازطرف بانك ملی .

این‌وامها که‌بانك ملی‌ممکن‌است پرداخت کندازمحل اعتباروامهای صنعتی پشتوانه نخواهد بودبلکه ازمحل وامهای عادی بانك ملی‌تامین میشود .

رسیدگی بمسئله روغن‌نباتی

بکمیسیونی مرکب از نمایندگان وزارت‌خانه‌های‌صنایع وبازرگانی وکشاورزی وشورایعالی اقتصادمحول‌شد

امروز اطلاع حاصل شد که کمیسیونی مرکب از نمایندگان وزارت‌خانه های صنایع و بازرگانی و کشاورزی بشورایعالی اقتصاد مشغول مطالعه مسئله روغن‌نباتی شده است برای اطلاع بیشترخوانندگان یادآور میشود که تولیدکنندگان روغن نباتی در اواخر سال گذشته پس‌از آنکه مدتهابا وزارت بازرگانی مذاکره کردند موافقت نمودندفقط تا پایان سال ۳۸نرخ مورد تعهد را رعایت نمایند اکنون که سال ۳۸ بپایان رسیده آنها بار دیگر مایل بتغییر نرخ رسمی روغن نباتی هستند.

خبرنگار ما از قول یك منبع مطلع‌اظهار میدارد که دولت درنظر دارد کاری کندکه ضمن جلوگیری ازترقی نرخ روغن نباتی ورعایت حال مصرف کنندگان رعایت مشکلات کارخانه داران نیز بشود.

اصولا هد ف‌این است که‌اگر حقیقتا کارخانه های روغن نباتی از حیث تهیه مواد اولیه اشکالاتی دارند بنحو رضایت بخش و عاقلانه و بطوریکه ضرری متوجه کشاورزی مملکت یا مصرف کنندگان نشود این مشکل برطرف گردد واگر اشکالی موجود نیست بی جهت صحبت از افزودن بنرخ‌روغن نباتی نشود.

محصول خشکبار کشور در انتظار بازار خارجی

روسها قیمت خرید کشمش را ترقی دادند وبهای مغز بادام دربازار تنزل کرد

طبق اطلاعی که به بازار تهران رسیده سرمای‌اخیر چندان‌صدمه‌ای به محصول مغز بادام آذربایجان وارد نیاورده است .

قبلا در بازار شایع بود که‌مغز بادام در سراسر ایران دچار سرما شده است بهمین علت طی یکی دو هفته گذشته روی آن معاملات خوبی انجام گرفت و قیمت آن تا ۸۲ ریال هم رسید ولی با رسیدن خبر جدید دوباره قیمت تنزل کرد و اکنون ۷۰ تا ۷۳ ریال می باشد قیمت مغز بادام در خارج از کشور کمتر از قیمت داخل است بهمین علت در چند روزی که قیمت در ترقی بود امکان صدور آن از بین رفت وبازار کشمش در هفته‌گذشته قدری بهتر شده و علت آن خرید روسها می باشد قبلا روسها بیش از یك هزار تن خرید نموده بودند وبرای‌پارتی‌جدیدهم‌درحدود ۵۰۰تن درنظر دارند. سبز،شسته‌تیزابی معامله کنند قیمت‌خرید آنهاتاچندی پیش کیلوئی ۱۳ ریال تحویل بندرپهلوی بود ولی چون قیمت مزبور مورد استفاده خریداران دیگر هم واقع شد ناچار آنرا به ۱۴ ریال ترقی دادند .

بازار ارقام دیگر خشکبار تقریبا وضع قبل از عید را دارد و مغز هسته شیرین دماوندی کیلوئی ۳۹ ریال مشهدی ۳۵ ریال شاهرودی ۳۳ریال است .

بازار خشکبار منتظر گشایش‌در وضع بازار خارجی است واگراین گشایش پیداشود احتمال دارد دو میلیون جعبه سبزه و مقدار قابل ملاحظه‌ای ارقام دیگر خشکبار که از محصول سال قبل باقی مانده‌است بفروش برسد

ارتفاع سد کرج به ۹۲ متر رسید

بطوریکه از سازمان برنامه اطلاع میدهند بیش‌از نیمی از بتون ریزی بدنه اصلی سد کرج به پایان رسیده و ارتفاع بدنه اصلی سد به ۹۲ متر رسیده است

مقدار بتون مصرف شده از ابتدای عملیات تاکنون قریب۳۵۰ هزار متر مکعب می باشد .

طبق برنامه کار های ساختمانی سد در سال ۱۳۴۰ پایان خواهد یافت . ارتفاع سد کرج به ۱۸۰ متر باید برسد ودر سال ۱۵۰ میلیون کیلووات برق باید تولید کند

دریاچه پشت سد میتواند ۲۰۵ میلیون متر مکعب آب ذخیره نماید و از هدر رفتن ۱۱۵ میلیون متر مکعب آب جلوگیری کند آبی‌که بدین ترتیب ذخیره میشود و همچنین از برق تولیدی سدبرای‌تامین احتیاجات‌مردم تهران استفاده‌خواهدشد

پرداخت ۱۰۳۷ وام کشاورزی

مجموع مبلغ وامها بیش از ۲۶ میلیون ریال است

امروز بانك کشاورزی صورتی از وامهائی را که در ۱۷ شعبه خود در اسفند سال گذشته پرداخته‌است انتشار داد . بموجب این صورت تربت حیدریه ۳۱ وام بمبلغ هشت صدو سی هزار ریال دماوند ۲۰وام بمبلغ ۱۸۳ر۵۰۰ ریال یزد ۳۷وام بمبلغ یك میلیون و هشتصد وچهار هزارو پانصد ریال اردبیل ۶۰ وام بمبلغ یك میلیون و سیصد هزار ریال تبریز ۶۷ وام بمبلغ یك میلیون وپانصد و نودو هشت هزار ریال رشت ۶۴ وام بمبلغ سه‌میلیون و دویست و شصت هزار ریال . کرمانشاه ۱۰۵ وام بمبلغ یك‌میلیون و ششصد وشصت‌وسه هزارو هشت صد ریال لاهیجان ۱۱۴ وام بمبلغ دو میلیون‌و سیصدونودوهفت هزارو پانصد ریال مراغه ۴۰ وام بمبلغ نهصدو سی ویکهزار ریال نطنز یك وام بمبلغ هشتاد هزار ریال زنجان ۲۰ وام بمبلغ یك میلیون و شش هزارو پانصد ریال زابل ۸۴ وام بمبلغ یك میلیون و سیصد و هیجده هزارو پانصدریال اهواز۳۷ وام‌بمبلغ هشتصد هزار ریال سراب ۱۹ وام بمبلغ سیصد وهشتاد وهفت هزار ریال تهران ۵۹ وام بمبلغ پنج میلیون و پانصد و هفتاد وپنج هزار ریال دریافت داشته‌اند جمع کل این وامها ۱۰۳۷ وام ومجموع مبلغ آنها ۲۶ر۰۰۵ر۹۰۰ ریال می باشد .

تشکیل سه شرکت جدید

* شرکت «زاهد» با مسئولیت محدود برای وارداتکالاهای مجاز و امور بازرگانی با سرمایه پانصد هزار ریال به‌مدیریت آقای عباس صالح‌زاده اصل تشکیل شد .
* شرکت سهامی« فنون» برای حق‌العمل کاری‌وصادرات و معادن و امور بازرگانی با سرمایه پنج میلیون ریال بمدیریت آقایان یوسف خراسانی قدیمی و هوان گویدن» تاسیس شد .
* شرکت معادن آهن لارك با مسئولیت محدود برای استخراج و اکتشاف و بهره برداری و حمل و نقل وصادرات انواع سنگهای معدنی باسرمایه یك میلیون ریال بمدیریت آقای یوسف تقوائی سوروئی تاسیس گردید .

مزایده و مناقصه

* اداره حسابداری‌کل کارخانجات ارتش یك دستگاه قیچی اونیورسال دستی با وسائل و تیغه های متعدد پروفیل تا ۱۱ر۲ر۱۳۳۹
* شهرداری تهران‌عملیات‌ساختمانی شعبه آتش‌نشانی‌در خیابان‌شاهرضا تا ۲۹ر۱ر۱۳۳۹

ترقی بهای برنج

فروردین معمولا موقع گران‌شدن قیمت برنج درشمال است طبق اطلاع حاصله در مازندران‌وگیلان بهای برنج‌ترقی نموده و بطوریکه مامورین خریدبرنج اداره کل غله ونان از رشت اطلاع میدهند بهای برنج چمپا درزشت به۱۱ریال ترقی کرده‌است .

تلفن ۳۱۹۳۴

کالای جوریکه بسادگی خریدوفروش میشود

BLACK BIRD

(نخ تابیده رشته‌ای رایون)

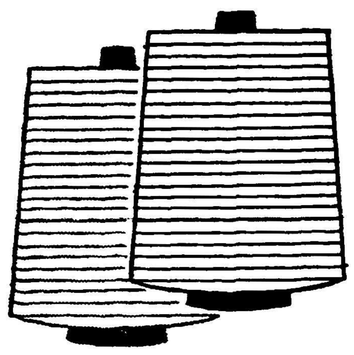

سه دلیل‌عمده محبوبیت«بلاك برد»

* طول زیاد وقابلیت رنك آمیزی
* آهار خوردن ساده

پیچیده شدن آسان و غیره

محصولات عمده :

نایلون :

نایلون ان‌ـ ار‌ـ سی .....

نخ تابیده رشته‌ای نایلون ـ نخ‌کشیده نایلون‌ـ نایلون‌خام‌ـ نخ مخلوط ـ منسوجات رشته‌ای نایلون‌ـ منسوجات مخلوط نایلون‌ـ تور ماهیگیری نایلون‌ـ نایلون قالبی.

رایون :

بلاك بردوتندان ـ ماریموزام ـ سوپر ویسترن ـ نخ تابیده رشته‌ای رایون‌ـ رایون‌خام ـ نخ طایرومنسوجات عالی رایون

NIPPON RAYON CO., LTD.

Imabashi 3-chome, Higashi-ku, Osaka, Japan

Cables: "NIHONRAYON" OSAKA Established: 1926

آ‌ـ ۱۵۹۰ (۱)

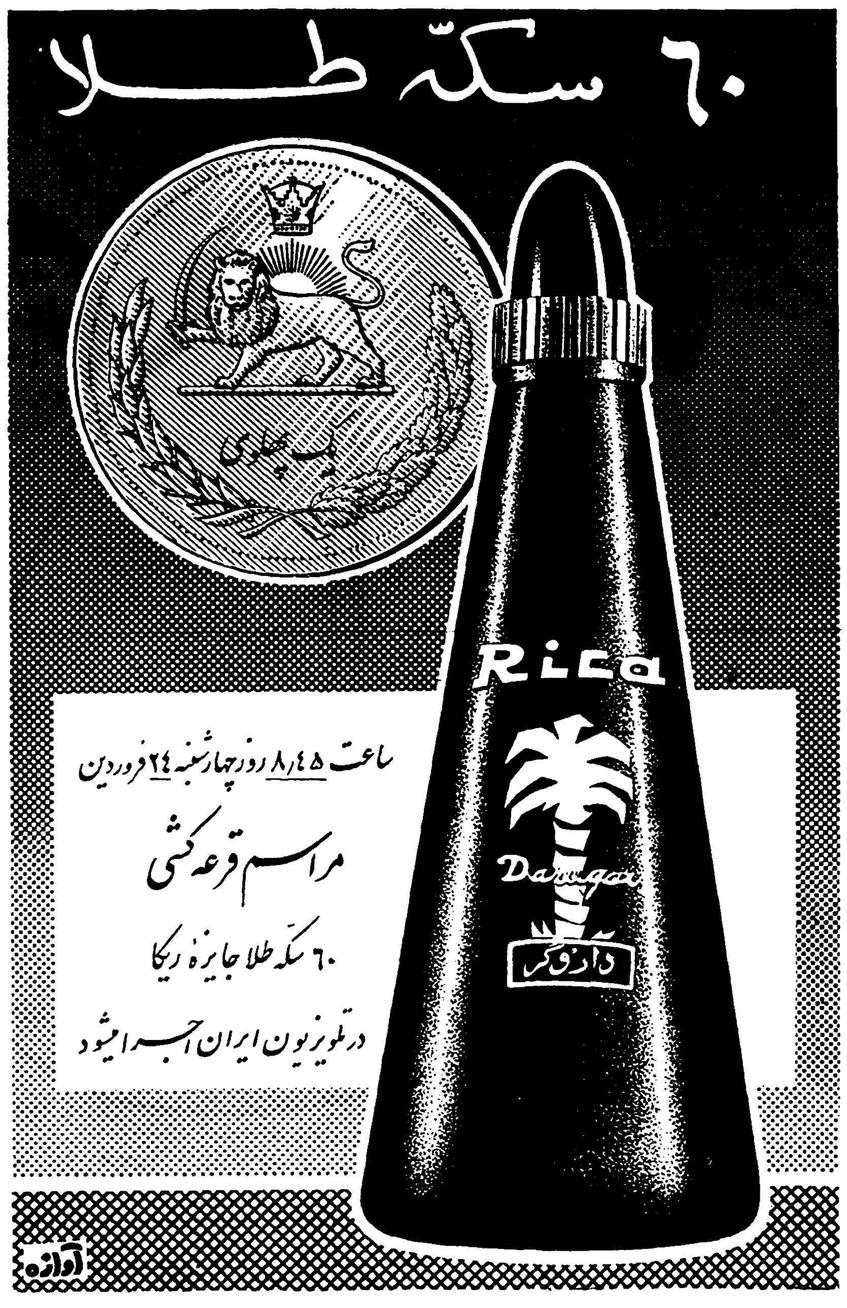

قابل‌توجه بازرگانان محترم صادرکننده

بزودی سرویس منظم‌حمل و نقل کالا (تهران ـ آلمان) ،(آلمان‌ـ تهران) تی‌بی‌تی با سرویس زمینی دایر میگردد برای اطلاعات بیشتری‌به تلفن ۴۶۹۹۹ مراجعه فرمائید .

آ‌ـ۱۴۹۲ ۱ـ۲ شرکت سهامی تی‌بی‌تی

شرکت‌های‌محترم ساختمانی توجه‌فرمایند

نصب کاشی های فرنگی و ایرانی را بدفتر مقاطعه کاری نصب کاشی های چینی رجوع‌فرمائید و اثر آنرا ببینید .

نشانی خیابان بهارستان مقابل کوچه دانشسرایعالی دفتر ابراهیمی‌کاشی

کار تلفن ۳۳۷۶۳ آ‌ـ۷۲۹ ۱ـ۸

داروخانه‌ها بیمارستانها آزمایشگاهها هاون چینی باندازه‌های مختلف رسید

داروئی تایید

خیابان ناصرخسرو کوچه خراسانیها تلفن ۵۲۵۹۶

آگهی ثبت شرکتها

برطبق قانون شرکتهای تعاونی کشاورزی واساسنامه تنظیمی مشتمل بر۵۳ماده و شش تبصره‌شرکتی‌بنام(شرکت‌تعاونی‌روستائی‌خرم آباد) باسرمایه تاسیسی‌ـ۱۲۶۵۰ریال‌نقدی‌پرداختی که‌به۲۲۵۳سهم‌پنجاه ریالی بانام منقسم است از تاریخ ۱۱ر۱۱ر۱۳۳۸ خورشیدی به مدت نامحدود که مرکز اصلی آن قریه خرم‌آبادوحوزه‌عملیات‌آن بخش خرم‌ـ آباد است تشکیل ودرتاریخ ۳ر۱۲ر۱۳۳۸ ذیل شماره ۴۱ در دفترثبت شرکتهای داخلی ثبت شهسوار به‌ثبت رسیده و آقای اسمعیل‌عبدالملکی سامانی رئیس و آقای سید علی اصغر کلانتریان منشی و آقای سید ابراهیم صابر حسینی عضو اصلی و آقایان جبار فروغی و عنایت‌اله‌مدیر الرعایائی عضو هیئت مدیره بمدت دوسال و آقایان جعفر واحدی و سیدقوام موسوی کاشانی بازرسان شرکت بمدت یکسال وآقای‌محمود مقصودی بسمت مدیر عامل بمدت نامحدوده انتخاب شده‌اند و کلیه نامه ها واوراق عادی اداری‌شرکت فقط بامضاء مدیر عامل واسناد و چکها واوراقیکه جهت شرکت ایجاد تعهد می‌نماید بامضاء مدیرعامل باتفاق رئیس هیئت مدیره ودرغیبت وی بامضاء یکنفر دیگر از اعضاء هیئت مدیره باتصویب اکثریت اعضاء هیئت مدیره بامهر شرکت‌معتبر خواهد بود .

آ‌ـ۱۶۱۶ رئیس ثبت شهرستان شهسوار ـ قدس

عبور از پنج قاره

کرسی آزاد — مشکل عبور و مرور

- طولانی بودن صفوف مسافرین
- زیادی تصادفات
- بی‌مبالاتی و سهل‌انگاری رانندگان
- عدم اطلاع‌وآشنائی مردم بمقررات راهنمائی‌ورانندگی
- ازدیاد روزافزون وسائط نقلیه
- توسعه سریع شهر ومناسب نبودن خیابانها ومعابر از لحاظ رانندگی و ....

بنظر شما این مشکل بزرك را چگونه میتوان حل کرد ؟

شهر تهران با گسترش روزافزون دامنه خود باطراف و جوانب وکثرت جمعیت متراکمی که از گوشه وکنار بآن روی آورده و میآورند امروزه بصورت شهر فعال و زنده ای‌درآمده است .

ازطرفی کثرت‌وسائط نقلیه‌موتوری وغیرموتوری وتنگی خیابانها ومعابر عمومی و همچنین عدم رعایت‌مقررات راهنمائی و رانندگی نیز جمعا مساله مشکل عبور و مرور رفت وآمد را دراین شهر بزرگ بوجود آورده است . البته این مشکل‌مسئله لاینحلی‌نیست‌همچنانکه‌برای‌دیگرانیکه پیش از ما باآن مواجه بوده اند چنین نبوده است ودیر یازودبالاخره راه حل موثر و مناسبی برای آن پیدا خواهد شد .

تجربیات دیگران در این باره راهنمای خوبی است ولی همچنانکه تاکنون دیده شده استفاده از آن حائز نتیجه قطعی نمیباشد از این جهت باید ضمن استفاده از آن‌وضع خاص این شهر بی قواره فاقداسلوب صحیح معماری و شهر سازی رادر نظر داشت .

دراین باره از مدتها قبل ازطرف مسئولین امرو متصدیان مربوطه چاره اندیشی و اقدامات نسبتا به موردی بعمل آمده استولی چنانکه ملاحظه میشود نه‌ایجاد شرکت‌واحد ونه وارد کردن اتوبوسهای دو طبقه وپر گنجایش و بالاخره یکسره‌کردن بعضی از خیابانها هیچکدام هنوز نتوانسته است از طولانی شدن صفها و معطلی مردم زیر آفتاب‌گرم تابستان و سرمای سرد زمستان جلوگیری بعمل آورد. وهنوزهم‌مردم این شهر باید مدتهای مدید بانتظار دیدن طلایه اتوبوسها در سر هر ایستگاه منتظر و معطل بمانند و عاقبت هم بموقع ودر وقت مقرر بکار وزندگی نرسند در کشور های دیگر برای رفع این بحران وحل این مشکل اقدامات سود مندی از قبیل تعریض و توسعه معابر ایجاد خیابانها و چهار راه های متعدد- بوجود آوردن جاده های فرعی‌برای توقف اتوبوسها و یا ساختن محل های مخصوص چند طبقه برای‌این مقصود و یا تکثیر و تنوع وسائط نقلیه عمومی مثل ترن‌های زیرزمینی وتراموای و غیره بعمل آمده که هرکدام ازاین اقدامات بسهم خود باعث شده که اندکی ازاین مشکل بکاهد و مردم را بموقع به سرکار خود برساند همچنانکه گفته شد استفاده از تجربیات و اقدامات دیگران راهنمای خوبی‌برای ماخواهد بود که ما نیز بتوانیم بادر نظر داشتن و بکار بستن آنها در راه ازبین بردن این مشکل گامهای سودمندی برداریم .

در این راه بطور مسلم اظهارنظر ها و پیشنهادات کسانیکه مستقیما بااین محظور مواجه هستند بی‌اندازه سودمند بوده درخور اهمیت است زیرا مردمیکه مدتها بانتظار رسیدن اتوبوس رنج گرما و سرما را تحمل کرده و می نمایند اغلب بهتر از کسانیکه از دور دستی برآتش‌دارند میتوانند راه حل مفید و مناسبی برای رفع این مشکل پیشنهادنمایند متاسفانه اکثر همشهری های ما بعلت نداشتن روح تشریك مساعی وعادت به انتقادات بی مورد بعوض پیشنهاد راه درمان و چاره اندیشی همواره منتظر فرصت مناسب برای خرده بینی و عیب جوئی هستند وکمتر برای رفع مشکلاتیکه با آن دست بگریبانند ارائه طریق مینمایند.

اکثر ماعادت داریم که برای‌دفع هر مشکل از دولت و متصدیان امر استمداد نمائیم ودر هر امری ولو در کار های روزمره و اموریکه صد دوصد مربوط بخودمان است دست استعانت و چاره بسوی دولت و مسئولین امر دراز کنیم و حال‌آنکه چه بسا اظهار نظرها و پیشنهادات خود ماست که میتواند کلیدی برای حل مشکلات باشد و چه بسیارند اشخاصی که بابعلت تفکر و تامل شخصی و با اطلاعاتیکه در اثر مسافرت بکشور های بیگانه کسب کرده اند و آشنائی و اطلاعیکه از وضع رفت و آمد مردم درآن کشور ها و چاره اندیشی هائیکه برای رفع این مشکل شده است دارند بتوانند پیشنهادات مفید و بموقعی برای حل این مساله بمتصدیان‌امر بنمایند. روی‌این نظرروزنامه اطلاعات با طرح این مساله بعنوان یك‌موضوع روز از هموطنان گرامی و همشهریان عزیز دعوت مینماید که اگرچنانچه تجربیات و اطلاعات مفیدی برای رفع مشکل بنظرشان میرسد و یاراه حل مناسبی جهت حل این مساله میتوانند ارائه نمایند برای درج‌در این ستون ارسال فرمایند تا شاید بدینوسیله بتوان چاره‌ای برای رفع این محظور اندیشید .

درشماره آینده مقاله دکتر پرویز درج خواهد شد

دیروز امروز

۱۳۳ سال زندان

مدت محکومیت یکمرد مصری در سال ۲۰۵۱ میلادی پایان‌خواهد یافت این مرد که عبدالحفیظ - الشیمی نام دارد تاکنون مرتکب۲۳ فقره جرم و جنحه شده است .

جالب این نیست که وی در ازای ارتکاب این جرمها به ۱۳۳ سال زندان با احکام شاقه محکوم شده بلکه موضوع جالب این می باشد که اعصاب او باعث بدبختی وی

شده است این شخص هر وقت عصبانی شود و کنترل اعصابش‌راازدست بدهد مرتکب جرم تازه ای می گردد .

وی اولین جرم خود را در روزبیست و نهم اکتبر ۱۹۱۸ مرتکب شد و پس‌از ایراد ضرب بیکی از گشتی های پلیس در هنگام انجام وظیفه به چهارماه زندان و ۲۴ضربه شلاق محکوم شد در زندان یکی اززندان بانان در جلوی بقیه زندانیان باو فحاشی کرد در نتیجه این امر عبدالحفیظ کنترل اعصابش را از دست دادو مانند شیرغرید وزندانبان را از طبقه دوم بزیر انداخت و اورا بقتل رسانید .

برای محاکمه او دادگاهی تشکیل و وی‌را به بیست و پنجسال زندان محکوم ساخت شیمی را بزندان بردند تا همه روزه سنگهای کوه را خورد کند در یکی از روز ها که مشغول خورد کردن سنگها بود خسته شد و برای آرامش اعصاب خود سیگاری آتش‌زد . چون‌سیگار کشیدن ممنوع بود یکی‌از مامورین روبروی او ایستاد و بعمل اواعتراض کرد . ولی عبدالحفیظ به اعتراض مامور توجه ننمود مامور هم با عصبانیت سیگار را از دست زندانی کشید چند لحظه بعد جسد مامور درحالیکه مغزش شکافته شده بود روی زمین افتادواز کلنك عبدالحفیظ خون میچکید . در این جنایت عبدالحفیظ بزندان ابد محکوم گردید .

چند ماه بعد هنگامی که عبدالحفیظ بایکی از زندانبانان مشغول صحبت بود زندانبان بوی گفت که رئیس زندانبانان دو روز از حقوق او کسر کرده است . عبدالحفیظ که‌دوستی صمیمانه‌ای باآن‌زندانبان‌برقرار کرده بود از رئیس زندانبانان کینه‌ای‌بدل گرفت و همینکه رئیس زندانبانان‌را دید اورا بقتل رسانیدو برای‌سومین بار بزندان ابد محکوم شد .

گذشته از این در شش بار باتهام داشتن مواد مخدره در زندان تحت تعقیب قرار گرفت و مجموعا به چهارده سال زندان محکوم گردید ضمنا بعلت فحاشی به مقامات‌عالیه کشور مصر دوازده بار تحت تعقیب قرار گرفت و مجموعا به چهل ودو سال زندان محکوم شد .

عبدالحفیظ اکنون چهل سال است که آب زندان را میخورد و اگر زنده بماند ۹۳ سال دیگر از زندان بیرون خواهد آمد .

عروسی عجیب

چندروز قبل در ماریانتال واقع‌در نزدیکی استرازبورك (فرانسه)واقعه عجیبی اتفاق افتاد که‌سبب‌اعتراضات زیادی گردید .

جریان قضیه ازاین قرار است که ژرژ هوبرت ۲۷ ساله عاشق مارسل وبر۷۲ساله شده و این عشق جوان ۲۷ ساله بدختر ۷۲ ساله منجر بازدواج آنها گردید.

البته ازدواج و تشکیل خانواده مسئله مقدسی است و کسی‌نمیتواند مخالفتی باآن بنمایدولی‌وقتی‌اختلاف سن‌بین عروس وداماد به‌نیم قرن برسد ویکی یادگارسال ۱۸۹۰باشد ودیگری ۱۵سال بعد از جنك ۱۹۱۴ متولد شده باشد کاری مسخره است .

یکی از روزنامه‌ها درباره این ازدواج‌نامتناسب مینویسد که در کشورهای مختلف از نمایش صحنه های بعضی از فیلمها ممانعت بعمل می‌آید ودلیل دولت از جلوگیری این صحنه ها انتشارفسادنام‌گذارده میشود درحالیکه‌این‌ازدواج‌وحشتناك درزیر چشم مقامات شهرداری‌بعمل آمده و کسی از آن جلوگیری نکرده‌است .

درفرانسه مردم ازاین ازدواج به عنوان مسئله‌ایکه سبب شرمساری میگردد نام میبرند .

خاك مصنوعی

یکی از دانشمندان شیمی بنام هربرت کورت‌در حوالی‌فرانکفورت آلمان مطالعاتی در باره طرز حاصل خیز کردن اراضی خشك را انجام داده است .

این دانشمند تصمیم دارد که اراضی خشك را بصورت مراکز حاصل خیز درآورد . اینك بنظر می رسد که نامبرده باین هدف خود رسیده است زیرآماده‌ای‌شبیه ژلاتین اختراع کرده که قادر است ۱۰۰ برابر وزن خود آب را جذب و نگهداری نماید . این ماده را در صورتی که رو ی‌اراضی خشك بپاشند بطوریکه یك ورقه روی زمین را بپوشاند در مدت سال یکبار آب را جذب کرده و سبب جلوگیری‌از خشکی خواهد شد هنوز این ماده‌در مرحله آزمایش می باشد .

اجتماعی

سخن روز

حق پارکینك

در این مملکت «فرنگی مآبی» خاص افراد جامعه نیست ، در بین مسئولین جامعه و متصدیان امور هم یکنوع «فرنگی مآبی» رواج دارد‌که بصورت یك بیماری اجتماعی شیوع یافته است ، این «فرنگی مآبی» آنها اینست‌که تصور می کنند هر کاری فرنگی ها را تقلید کنندو در برابر مشکلات و ابهامات خودمان‌بگذارند خوبو مفید و عملی است و باصطلاح بهترین و ساده ترین راه حل است ،ولی این تقلید از خارجی ها وتوسل براه حل های آنها در حقیقت یکنوع عجز و ناتوانی در برابر مشکلات خاص این مملکت است . و بعبارت بهتر شانه خالی کردن از زیر بار مسئولیت و پیدا کردن راه حل مناسب می باشد .

شك نیست که ممالك پیشرفته برای ما نمونه های قابل استنادی هستند و در حقیقت یکنوع‌سرمشق‌می باشند ولی تقلید کار های‌آن ها عینا نه برای ما مفید است و نه عملی . زیرا آن کشور ها از نظر زمانی و مکانی و دورهٔ‌تحولات تاریخی باما فرق‌دارند ، اگر فرضا آنها در عصر موشك بسر میبرند ما شاید از جهاتی هنوز در وضع مشابه دورهٔ‌ماشین بخار می باشیم ، بنابراین مشکلات ما با آنها فرق‌دارد و همینطور راه‌حل های این مشکلات .

پس از بیان این مقدمه کلی از آن نوع «فرنگی مآبی» که ذکرش گذشت نمونه های قابل‌ذکری هم‌داریم ، یك نمونه کوچك آن بنظر من همین‌اخذ«حق‌پارکینك» است . درست است اخذحق‌پارکینك دربیشتر شهر های دنیا معمول است ولی باید به بینیم این کار برای شهر ما مفید و عملی است یا یك کار زائدوبیهوده .

منظور از اخذ حق پارکینك در شهر های بزرك بیشتر کمك ببهبود وضع عبور و مرور شهر است نه افزودن در آمد مثلا شهرداری . درآنجا ها اگر حق پارکینك میگیرند ،نقاطی هم برای پارکینك علاوه بر کنار خیابانها بوجود آورده اند . موسسات دولتی و یا خصوصی غالبا نقاطی مخصوص پارکینك ساخته اند و از اینرو بسیاری از صاحبان اتومبیلها مجبور نیستند اتومبیل خودشانرا در کنار خیابان بگذارند .

از این گذشته ، «حق‌پارکینك»درآنجابسیار کم و غیر قابل مقایسه با مبلغی است که درتهران‌می گیرند . بهر حال‌اگر در تهران منظور ازاخذحق‌پارکینك کمك‌به ببهبود عبورومروراست باید اقلا محدود بخیابان های مرکزی و شلوغ‌شهر باشدوگرنه آنطور که‌تصمیم دارند در همه خیابانها حق‌توقف بگیرندبهیچوجه برای‌عدم تراکم‌اتومبیلها در خیابان های مرکزی مفید نخواهد بود .

مهمتر از همه و پیش از اخذ حق‌پارکینك باید نقاطی برای‌توقف اتومبیلها ساخته شود و آنچه از رسم پارکینك در‌اروپا و آمریکا برای ما فعلاقابل تقلید است همینست !

در انجمن های محلی شهر

باغشاه بپارك عمومی مبدل میشود

جلسه انجمن محلی کوی‌کارمندان دولت باغشاه باحضورآقایان‌سرهنك نظمی دکتر حسین‌فریور - رضا قزوینی پور - نورالدینی - باقر خواجوی -مهندس محمود سعیدی- مهندس شهاب رضوی -غلامعلی‌راد هلال‌الدین جدلی - دکتر سید محمد علی کاشانچی -مهندس جبیب‌اله نائین زاده-نجومی-مبصر- سرهنك قزوینی‌پور تشکیل شد در این جلسه برسر فعالیت های‌عمرانی انجمن گفتگو آغاز شد یکی‌ازاعضا گفت انجمن کوی کارمندان دولت در ظرف‌چندسال فعالیت خود محل مورد سکونت خود را بصورت یك شهر نمونه در آورده است اکنون در این کوی مردم نیازمندی مبرمی که درسایر گوشه های شهر بچشم میخورد ندارند بر اثر اقدامات انجمن اقساط اراضی دولتی که در اختیار ساکنین قرار گرفته است‌از سه سال به چهار سال افزایش‌یافته است انجمن برای اسفالت‌خیابانهای محل اقدام کرده و اکنون تمام کوچه هاوخیابان‌های کوی کارمندان دولت اسفالت شده است‌در این‌محل برای اولین بار در تهران چاه‌عمیق حفر شده ولوله کشی نمونه آغاز شده وتاسیسات فرهنگی کوی کاملا تکمیل گردیده است اکنون اعضای انجمن اقدامات دامنه داری را برای تبدیل باغشاه بپارك شهر شروع کرده است بر اثر همین اقدامات دولت با این امر موافقت کرده وپس از انتقال سربازخانه ها بخارج از شهر محل فعلی باغشاه بپارك‌عمومی تبدیل خواهد شد .

برنامه فعالیت‌کوی رشیدیان انتشار یافت

جلسه انجمن محلی عمران آبادی کوی رشیدیان در منزل آقای‌حاج محمد قادری با حضور آقایان محمد علی غنچه - طائفی -عظیمی- ثابتی - هویدا -آصفی -بهشتی‌پور- تشکیل شد . ابتدا رئیس انجمن گفت امیدواریم درسال نو بتوانیم مانند گذشته در راه عمران وآبادی محل بکوشیم وکارهائی که بایددر دستور قرار گیرد - اسفالت‌خیابان فیروز -نام گذاری کوچه وخیابان های جدید - برچیدن مراکز وخانه های فساد -اتمام لوله‌کشی آب و تامین برق شهرداری و روشنائی محل -تاسیس دبستان و دبیرستان- اتمام‌کابل کشی تلفن -بهره‌برداری از چاه جدید مقابل باشگاه نیروی هوائی ونصب پمپ چاه جنب خیابان فیروز -کمك بهیئت مدیره جمعیت خیریه مسجد یاسین جهت‌ساختمان جدید آن -ساختمان یك‌درمانگاه تقاضای اضافه شدن اتوبوس - نصب باجه پست و تلگراف و تلفن- وافزایش رفتگر ها وپاسبان پاس محل برای خیابان عبدالحسینی و کوچه حافظ -معدی .

بنابه پیشنهاد عده ای ازآقایان مقرر شد که مجددا در سال نو از آقای شهردار دعوت شود که در جلسه انجمن محلی شرکت فرمایند واز نزدیك وضع خیابان فیروز را ملاحظه فرمایند تا دستور اسفالت آن را صادر فرمایند . پیشنهادفوق تصویب شد و مقرر گردید نامه نوشته شود .

دویست هزار نفر تقاضای اسفالت خیابان قزوین را می‌نمایند

جلسه انجمن محلی دردوراه‌قپان‌و امامزاده حسن‌برای‌شکایت ازوضع خراب اسفالت خیابان قزوین‌تشکیل شد. عده‌ای از اهالی محل‌بانجمن شکایت کرده بودندکه درظرف مدت‌چندسال‌گذشته اسفالت‌خیابان قزوین درسمت مهرآباد خراب‌شده واقدامی نیز برای مرمت آن‌بعمل نیامده. رئیس انجمن گفت کثرت تعداد وسائط نقلیه که ازاین‌خیابان می‌گذرند وضع‌ناراحت کننده‌ای برای مردم بوجود آورده وکسبه طرفین خیابان براثر گرد وخاك هوا قادر بادامه کسب نیستند یکی ازاعضاء گفت علت عدم اسفالت‌این شاهراه اصلی اینست که مدت‌یك سال است وزارت راه وشهرداری تهران برسر اسفالت آن اختلاف دارند وزارت راه میگوید این‌محل مربوط بشهراست وباید شهرداری اسفالت نماید وشهرداری هم‌معتقد است‌که انجام این‌امر بعهده‌وزارت راه است واداره کل‌راه باید در ساختمان آن‌اقدام‌کند واین‌موضوع سبب این‌همه ناراحتی برای مردم گردیده است. ناطق دراین موقع اشاره بوضع نامساعد هوای محل نمود و گفت‌دویست هزارنفرساکنین این منطقه تقاضای اقدام فوری رادر این مورد مینمایند دراین جلسه آقایان خدابنده ،الماس‌راد، بصیر، محمدحسین جمالی، منصور قهرمانی یداله زند، بزرك ،مسعود، تابان، فلاح، بیستون ،طوسی ، زنگنه صالحی، طوس ،علی فلاح، مقدم حضور داشتند.

خبرهائی از شهر

تعمیر اسفالت

طبق برنامه شهرداری تهران اسفالت خیابانها تعمیر می‌شودصبح امروز ابتدای خیابان خیام، تاحدود دروازه‌غار برای تعمیر اسفالت‌ولکه گیری خراب شد، در اینگونه تعمیرات باید سرعت درنظر‌گرفته شود تاموجبات اشکال‌ووقفه درامور راهنمائی ورانندگی شهر رافراهم نکند.

خیابان خانی‌آباد

خیابان کم‌عرض خانی‌آباد محل عبور ومرور اتومبیلهای زیادی‌است دراین خیابان که‌چندی پیش لوله کشی شده‌بود جای حفاری ولوله گزاری بصورت عمیقی گود شده است وفنربرخی از اتومبیلها هنگام عبور ازاین دست‌اندازها میشکنند. ولی مثل اینکه مرمت اسفالت این خیابان دربرنامه‌سال‌جدیدشهرداری گنجانیده شده‌است.

قطع عبور ومرور

قریب دوهفته است که مامورین بنگاه برق دراواسط خیابان جامی مشغول نصب دستگاه تقویت برق می‌باشند بهمین علت عبور ومروراز این خیابان قطع‌شده است ،خیابان جامی باموقعیتی که دارد از نظر رانندگان یك‌راه میان برمی‌باشد بین‌دو خیابان بزرك شاهپور وپهلوی که‌مدتی است قطع‌شده‌و کار دراین خیابان شلوغ بکندی پیش میرود.

منظره باعظمت!

دردوطرف انتهای خیابان خیام دیوارهای نیمه‌خرابی سربه فلك کشیده است امیگویند سابقا این دیوارها متعلق به‌یخچال بزرك‌تهران بوده است ولی حالاپناهگاه سگهای ولگرد ومحل زباله ریزی خانه‌های اطراف است، درمحلی که‌بیش از دویست مترتامیدان شهر زیبای تهران فاصله ندارد حیف است‌چنین مناظری مشاهده شود.

گویا شهرداری هم با صاحب ملك مبارزه می‌کند که یا خراب کندیا دیواربکشد وفعلا که‌نتیجه‌ای گرفته نشده است.

لطفا یادداشت فرمائید

فردا

درانستیو ایران وفرانسه

سخن‌رانی توسط پرفسور راسکاند پیرامون « چند پیشرفت در صنایع و فنون آبیاری امروز »

از ساعت ۶ر۵ بعداز ظهر

امشب

برنامه تلویزیون ایران

ساعت ۰۰ر۶ - آغاز برنامه
ساعت ۰۳ر۶ - تدریس زبان آلمانی
ساعت ۳۰ر۶ - برنامه‌خردسالان (مخصوص اطلاعات کودکان)
ساعت ۰۰ر۷ - برنامه باستان‌شناسی
ساعت ۳۰ر۷ - برنامه بانوان
ساعت ۰۰ر۸ - هنرهای زیبا
ساعت ۳۰ر۸ - اخبار
ساعت ۴۵ر۸ - جام جهان نما
ساعت ۰۰ر۹ - نقاب سیاه
ساعت ۳۰ر۹ - داستانی ازمشرق زمین
ساعت ۰۰ر۱۰ - هوش ۵۰۰۰ ریالی
ساعت ۳۰ر۱۰ - فیلم
ساعت ۰۰ر۱۱ -پایان برنامه

روغن‌های نباتی خارجی بازرسی‌میشود

امروز آقای دکتر بهشتی مدیر کل بهداری شهرداری بخبرنگار ماگفت: بعلت مشکوك بنظر رسیدن بعضی از روغن های نباتی خارجی از این پس در مورد روغن هائی که از خارجه‌بایران‌وارد میشود بازرسی های دقیقی انجام خواهد شد ، بهمین منظور از طرف شهرداری از مقامات گمرکات خواسته شده است که در مورد مواد غذائی قبل از آزمایش کامل در آزمایشگاه بهداری شهرداری جواز ترخیص داده نشود .

سی و نه پله

از جان بوکان

JOHN BUCHAN

ترجمه جلیله میرلری

-۲۱-

خوشبختانه بین‌آسیاولانه کبوتر قطعه زمین خشکی بود که جای پاروی آن باقی نمیماند و ضمنا آسیا در جلو این قطعه قرار گرفته بود و کسی نمی‌توانست از خانه مرا به بیند .

وقتی به لانه کبوتر رسیدم سعی کردم روی بام آن که تا زمین ارتفاع نسبتا زیادی داشت بروم و این یکی از مشکل‌ترین کار هائی‌بود که من در عمر خود انجام داه‌ام . چون درد دست وشانه‌ام هر لحظه شدت می‌یافت وبدنم آنقدر سست بود که چندین بار داشتم بزمین میافتادم ولی بالاخره با کمك سنگهائی که از دیوار لانه بیرون بود وریشه های محکمی که از لابلای‌سنگها سرکشیده بود خود را به سقف لانه رساندم‌و در آنطرف پشته‌ای که روی سقف بود دراز کشیدم و پس از چند دقیقه از فرط‌خستگی بخواب رفتم .

***

در حالیکه سرم‌داغ شده‌بودو آفتاب توی صورتم‌بود از خواب بیدارشدم ومدتی همانطور بیحرکت ماندم زیرا استنشاق آن دود خفه کننده اعصاب مرا سست کرده و قدرت حرکت را از من سلب‌نموده‌بود .

از طرف خانه سرو صدای زیادی بگوش میرسید . چشمم را به شکافی که‌در پشته‌روی بام‌بود گذاشتم و توانستم قسمتی از محوطه پشت ساختمان را به بینم . چند نفر از داخل خانه بیرون آمدند که‌یکی ازآنها پیشخدمتی بود که سرش را باند پیچ کرده بودند و دیگری یك مرد جوان بود که شلوار سواری به‌پا داشت .

آنها بطرف آسیا رفتند و یکی از آنها تکه پارچه‌ای از روی میخ کنار چرخ برداشت وبافریاد دیگری را خبر کرد .

فهمیدم این تکه پارچه از شلوار من جدا شده و به‌آن میخ‌مانده .آنها بخانه برگشتند و دو نفر دیگر را با خود آوردند که یکی از آنها همان مرد مسن‌بود و خیلی دلم می‌خواست که کاملا باو نزدیك میشدم و میدیدم چه حالی دارد .

مدت نیمساعت داخل آسیا را جستجو کردند و من صدای اینطرف و آنطرف افتادن بشگه‌ها و کندن چوبها را میشنیدم .

بعد بیرون آمدند و اطراف را هم جستجو کردند و چند دقیقه در زیرلانه کبوتر که در جای‌مرتفع‌تری قرار گرفته بود ایستادند .

کلمات تندی ردو بدل میشد و نوکری که سرش بسته بود بیش از همه مورد عتاب و دشنام قرار میگرفت .

دراینموقع صدای خوردن دست آنها به‌لانه کبوتر بگوشم رسید وحتی برای چند لحظه طاقت فرسا وهولناك تصور کردم که‌دارند از دیوارلانه بالا می‌آیند ولی آنها درحالیکه همچنان سرو صدایشان بلند بودبخانه مراجعت کردند

تمام بعدازظهر رازیر آفتاب پرحرارت درروی سقف لانه ماندم . تشنگی بشدت عذابم میداد و بدتر اینکه.صدای‌آب ازآب‌روآسیا بگوشم میرسید و عطشم راشدیدتر میکرد .حاضر بودم هزار لیره بدهم و صورتم راتوی آب فرو کنم .

ازروی سقف لانه دایره‌وسیعی ازخانه واطراف آن‌وعلفزار دامنه‌تپه‌زیر چشمم بودو دیدم یك اتومبیل بادونفرسرعت‌بطرف جاده رفت ومردی‌هم‌سوار بر اسب بسمت مشرق‌تاخت‌کرد.واضح‌بودکه آنهابجستجوی‌من رفته‌اند .

دراین ضمن چیز فوق‌العاده جالبی بچشمم خورد، خانه،درمحل مرتفع علفزار وسیع‌قرار داشت ومحل مرتفع تری درآنطرف خانه بود که‌در حقیقت میشد آنرا قله علفزار خواند ودیگر درآن اطراف جائی بلندترازاین محل‌دیده نمشد مگر تپه‌هائی که درحدود ده کیلومترباآنجا فاصله داشت .

دور آن محل مرتفع رایك ردیف درخت احاطه کرده‌بود و وسط آن که قطعه زمین صاف ونسبتا وسیعی بود با علف پوشیده شده‌بود وبه‌زمین بازی کریکت شباهت داشت .

برای‌من مدت زیادی طول نکشید که‌حدس بزنم این‌محل به‌چه‌درد میخورد .

آنجا یك فرودگاه مخفی بود که باکمال زیرکی انتخاب شده‌بود چون اگرکسی هواپیمائی رامیدید که‌دراین نواحی پائین می‌آید قطعا فکر میکردکه بطرف تپه‌ها میرود و وجود درختها مانع از این بودکه بتواندآنرا بیشترتعقیب کند وازهرجهتی که‌نگاه میکرد جزاین نمیتوانست تصور دیگری بنماید .

چون سقف لانه کبوتر تقریبا هم‌سطح نوك درختهابودمن میتوانستم فرودگاه را به‌بینم ودر آنموقع هواپیما در آن نبود ولابد برای‌پیداکردن‌من‌ویا بمنظور دیگری پرواز کرده‌بود .

خیلی دورتر یك خط آبی‌دیده میشد که‌میدانستم دریااست واز فکر این موضوع خیلی عصبانی شدم که دشمنان ما یك فرودگاه‌و در حقیقت‌یك‌برج مراقبت مخفی داشتند که‌بوسیله آن‌میتوانستند راههای آبی مارا زیرنظر بگیرند ودرصورت لزوم دست‌بعمل بزنند .

بعد بفکرم رسید که اگر هواپیمابرگردد باحتمال زیاد سرنشینان آن مرا روی بام لانه کبوتر خواهند دید .

بهمین جهت تمام بعدازظهر رادردل دعا میکردم که‌تاریکی زودتر برسد ووقتی که‌خورشید ازپشت تپه‌های مرتفع غربی پائین رفت ونور بریده رنك غروب که‌هرلحظه نیز کمرنك ترمیشد روی علفزار راگرفت خیلی‌خوشحال شدم .

هواپیما دیر کرده‌بود وسرانجام هنگامیکه تاریکی بروشنائی غلبه کرد صدای موتور آن بگوشم رسید ودیدم آنطرف‌لانه‌اش درمیان درختها سرازیر میشود .

برای چند دقیقه چراغهای متعدد شروع به چشمك زدن کرد و رفت‌وآمد زیادی بین خانه و فرودگاه صورت گرفت و بعد همه جا درتاریکی و سکوت فرو رفت .

خداراشکر که آنشب‌شب‌تاریکی‌بود وماه که‌هفته چهارم رامیگذراند خیلی دیر بالامی‌آمد

تشنگی من آنقدر شدید بود که‌نمیگذاشت بیش‌از آن‌صبر کنم و بنابراین موقعی‌که‌حدس میزدم درحدود ساعت ۹است‌ازلانه‌شروع به‌پائین‌آمدن کردم .

نیمه راه بودم که‌در عقب خانه بازشد ونور یك فانوس پدیدارگردید .

چنددقیقه که‌ماندند چندسال بمن گذشت به‌ریشه ها آویزان بودم و نمیخوردم ودعامیکردم‌این‌شخص هرکه هست بآنطرف‌نیاید .

بعد روشنائی ناپدید شدومن‌آهسته خودم رابزمین انداختم .

روی شکم خودخزیدم تابه‌درختهائی که‌محوطه رااحاطه کرده‌بود رسیدم.

اگرمیدانستم به‌چه‌نحو میشود هواپیمارااز‌کار انداخت که‌دیگر قادر بپرواز نباشد سعی میکردم اینکاررا‌انجام دهم ولی میدیدم که‌ممکن استدراین‌ عمل موفق نشوم وخودرانیز به‌تله‌بیاندازم .

کاملا مطمئن‌بودم که‌یکنوع وسیله خبری دراطراف چنین خانه‌ای‌هست‌به‌ بهمین جهت خیلی آهسته وبااحتیاط روی دستها وزانوهای خودازمیان درختها جلومی‌رفتم وهرچه راکه‌درمقابلم بود قبلا بااحتیاط وارسی میکردم .

زووی‌فهمیدم که‌حدسم صائب بوده چون به‌یك رشته سیم برخوردم که درحدود دوپا بالای زمین کشیده شده‌بود و شکی نبود که‌اگر بان‌میخوردم زنگی درخانه بصدا درمی‌آمد ومن‌دستگیر میشدم .

صدقدم دورتر بازبه سیم دیگری برخوردم که‌کنار یك جوی باریك کشیده شده‌بود و پشت این سیم علفزار قرارداشت .

پنج دقیقه بعد داشتم ازمیان علفهاوبوته‌هاراه‌میرفتم و بزودی به‌دره کوچکی رسیدم که آب نهر آسیا از آنجا سرچشمه میگرفت .

ده‌دقیقه بعد صورت من‌توی چشمه بودواز آن‌آب‌گواراهرچه میخوردم سیر نمیشدم .

از آن بعد دیگر نایستادم تااینکه درحدود ده‌کیلومتر بین خودم وآن خانه جهنمی فاصله گذاشتم .

فصل هفتم

ماهیگیر مرموز

بالای یك‌تپه نشسته ووضعیت اطراف رااز‌نظر گذراندم . چیزی بجز بیابان وتپه وعلفزار دیده نمیشد .

احساس میکردم که‌کاملامریض هستم . ازخطر بآن‌بزرگی جسته بودم ولی‌خوشحالی راکه‌باید از بدست‌آوردن عمردوباره داشته‌باشم نداشتم زیرا دود انفجار مرا مسموم کرده‌بود وچندساعت‌پرزحمتی راهم که‌روی سقف لانه کبوترگذرانده‌ام دربدترکردن حالم تاثیر داشت .

سرم بشدت‌دردمیکرد ودست چپم نیزازکار افتاده‌بود اما هنوز بایدمیرفتم زیرا مطمئنا دشمنانم ازجستجوی‌من دست‌بردار نبودند وبیم آن میرفت که‌باز بچنك آنها بیفتم .

آنشب برای من ازیکطرف معنی‌زندگی وازطرف‌دیگرمعنی مرك راداشت .

زندگی من‌بسته‌بآن بودازاینجهت که میتوانستم مطمئن‌باشم که‌تاهواتاریك‌است ازشر هواپیما واتومبیل دشمنانم درامان هستم وبرای من‌مرگبار بودبااین‌سبب که‌باآن حال وبایك پیراهن نیمه‌سوخته مجبور بودم درهوای سرد شبانه وسط بیابان سرگردان باشم .

نیازمندیها و آگهی‌های کوچک

استخدام میشود

دونفر سیمکش هوائی‌که
اطلاعات کافی ازسیمکشی داشته‌باشند استخدام می شود داوطلبین‌به شرکت برق فروزان‌خیابان‌سلسبیل جنب‌سینما کارون تلفن ۴۱۱۱۷ مراجعه نمایند .

دکتر دارو ساز جوان
که خدمت نظام وظیفه را انجام داده باشد برای تمام وقت جهت مدیریت امور داروئی استخدام می شود . داوطلبان مشخصات کامل و آدرس خودرا تا روز پنجشنبه مورخ ۲۵ر۱ر۳۹ بشماره راهنمای ۱۲۴۵ روزنامه اطلاعات بنویسند .

شرکت تامین مسکن برای تکمیل کادر جدید
خود بچندین دوشیزه یا بانو که بامور حسابداری ،دفتر داری ، ماشین نویسی وارد باشند نیازمند است . داوطلبان صبحها از ساعت ۸ الی۱۲ وبعد از ظهرها از ۳ الی ۸ شب بدایره استخدامی شرکت مراجعه فرمایند.
نشانی: خیابان فردوسی‌روبروی سوم‌اسفند کوچه تآتر فردوسی شرکت تامین مسکن
آ_۱۲۳۶ ۱_ ۴

استخدام میشود
یك بانوی ماشین‌نویس فارسی و لاتین درجه۱ برای تمام روز مورد نیاز است. داوطلبین به‌کارخانه داروگر میدان ژاله مراجعه نمایند.

آگهی استخدام
به یکنفر حسابدار مجرب که‌تسلط کامل برحسابداری‌دوبل‌داشته‌وانگلیسی راخوب بدانند برای تمام روز با حقوق مکفی مورد احتیاج است واجدین باصندوق پستی ۱۶۹ مکاتبه نمایند .

آگهی استخدام
شرکت سهامی هواپیمائی ایران به عده داوطلب ایرانی که دارای گواهینامه دوره کامل متوسطه بوده وبه زبان انگلیسی نیز آشنائی داشته باشند بعنوان مهماندار احتیاج دارد داوطلبان میتوانندبه کارگزینی‌شرکت خیابان سعدی مراجعه نمایند .
آ_۱۲۶۶ ۱   ۱_ ۳

یك کار خانه داروسازی امریکائی
به یکنفر نماینده تبلیغاتی با تجربه برای تمام روز محتاج است حقوق‌کافی و آینده درخشان تضمین می شود . بوسیله شماره ۱۲۴۶ با اطلاعات با زبان انگلیسی مکاتبه نمائید.
آ_۱۷۵۱ ۱_۳

یك‌نفر نقشه‌بردار
برای خدمت در آذربایجان مورداحتیاج است‌خیابان سفارت فرانسه شرکت آذر کاشی ۷۲

کارلتون هتل
یکنفر اطوکش مجرب را با حقوق مکفی استخدام می نماید . واجدین همه روزه بدفتر هتل واقع در خیابان ثریا نرسیده بچهارراه روزولت مراجعه نمایند .
۱_۳

بیك دوشیزه یا بانوی
پزشکیار برای مطب ۴_۷ بعد از ظهر نیازمند است طالبین بتلفن ۴۶۳۸۵ بعد از ظهر ها مراجعه نمایند .

استخدام پرستار
یك نفر پرستار که اطلاع کافی از پرستاری داشته باشد وسن او از سی‌وپنجسال تجاوز نکند و حوصله کامل پرستاری را داشته باشد برای طفل دو سال و نیمه مورد احتیاج است و چنانچه بزبان انگلیسی‌آشنائی داشته باشد اضافه حقوق خواهدداشت پرستار مذکور از حیث‌منزل و وسایل زندگی کاملا در آسایش خواهد بود واشخاص داوطلب به تلفن ۸۶۷۴۹ مراجعه نمایند .
آ_۱۶۰۰ ۱_ ۲

U.S. institution seeking secretary/librarian trained abroad take charge periodical library; knowledge English necessary; salary above 10,000 depending experience; call 33112.
آ_ ۱۵۷۵ ۱_۳

WANTED for shift work (fluent English and Farsi mandatory)
2 GROUND HOSTESSES-QUALIFIED SECRETARIES (typing and shorthand)
5 MALE EMPLOYEES (operations-traffic-cargo)
Apply PAN AM Mehrabad 9 to 12, Sunday thru Tursday

مستغلات

مستاجرین محترم‌مستغلات
صد ها منزل و آپارتمان خالی‌موجود داریم واز شما کمیسیون دریافت نمی کنیم لاله‌زار نزدیك‌مهران سازمان‌تهیه مسکن ۹۴۰ تلفن ۳۹۲۹۳ _۳۹۹۵۳ مراجعه فرمائید .
آ_۳۶۹۰۱ ۱_۳۰

برای اجاره منازلتان
بخارجیان بخانه سیاح تلفن۴۱۷۴۷ مراجعه فرمائید .
آ_۷۲۳ ۱_۱۰

مقاطعه ساختمان
متر مربع زیر بنا از ۱۸۰ الی ۵۰۰ تومان
نقشه‌های ساختمانی
ونظارت ودکوراسیون بقیمت مناسب زیر نظر مهندسین ومعماران شرکت
ساختمانی بتون ریز
چهارراه دروازه دولت تلفن ۶۹۴۹۵

اجاره یا فروش
خانه نوساز بسیار مدرن
هشت‌اطاق باکلیه لوازم و تلفن ببیه‌شمالی خیابان‌تکش تلفن۸۲۲۵۰۹
آ_۱۶۶۳ ۱_۴

یکدستگاه عمارت
شامل ۱۵ تا ۲۰ اطاق در حدود خیابان های شاه وشاه‌آباد ،سعدی و فردوسی‌یوسف آباد و شاهرضا تا چهارراه پهلوی وخیابان هدایت و خانقاه برای یك هنرستان شبانه‌مورد احتیاج است طالبین میتوانند بعد از ظهر ها با تلفن ۳۳۰۳۳ واز پنج بعد از ظهر با تلفن ۳۰۵۴۰ مذاکره نمایند
آ_۵۲۴ ۱_۴

مورد نیاز است
به‌یك‌باب خانه‌درشمال شهردارای ۱۳_۱۴اطاق_ آب لوله کشی ـحیاط مشجر ـبرای استفاده دفتر مورد نیاز است خواهشمند است میزان اجاره و بقیه مشخصات را تا آخر فروردین ۳۹ بزبان انگلیسی‌به آدرس‌سفارت کبرای ژاپن خیابان ابتهاج ارسال دارند .
آ_۱۵۶۶ ۱_۴

یك زن و شوهر هلندی
بیك ساختمان‌یا آپارتمان که‌دارای دو اطاق خواب ولوازم مربوطه‌باتوقفگاه اتومبیل در گاراژ حیاط باشد احتیاج دارد بتلفن ۴۳۰۱۵ از ساعت ۸صبح تا ۳ بعد از ظهر مراجعه نمایند .

قابل توجه مدیران محترم سینماها
درفلکه مجسمه شاه‌رضا نبش‌اول خیابان امیرآبادمحل مناسبی است‌برای سینما مالك‌حاضراست اجاره دهدوهم شرکت نماید .
بتلفن ۴۳۳۱۸ مراجعه فرمایند .
آ_۱۸۳۷ ۱_۲

جویای کار

جوانی شغل راننده
جویای کار استبتلفن ۳۲۶۷۲مراجعه کنید .

جوانی‌دیپلمه باآشنائی‌کامل
بامور کشاورزی و حسابداری املاك آدرس لاله‌زار پاساژ رزاق منش کفاشی آزاد مهدی انتظاری

آموزشگاههای فنی

کلاس انگلیسی
دوره جدید کلاسهای انگلیسی‌زیر نظر استادان‌فارغ‌التحصیل ازانگلستان ازاول اردیبهشت تشکیل میشود .قبلا نامنویسی کنید .
کاخ دانش
نادری ـنرسیده به‌چهارراه‌اسلامبول

شرکت ساختمانی‌بتون‌ریز
بافراد زیر نیازمند فوریست ۲نفر نقشه‌کش دیپلمه از آموزش‌فرهنك ۲نفر دوچرخه دار باضامن معتبر، چهارراه دروازه‌دولت روبروی‌خیابان سعدی
آ_۱۶۲۴

آگهی استخدام
اداره عمران استان تهران برای تکمیل کادر فنی خودبه تعدادی کارمند لیسانسیه که اقلا دوسال‌در یکی ازرشته‌های‌عمرانی ـ کشاورزی فرهنك ـبهداشت ـامور اجتماعی‌ـ سابقه خدمت داشته ومایل‌بخدمت درمناطق روستائی باشند احتیاج دارد .اشخاص واجد شرایط تاروز ۲۵فروردین باداره عمران واقـع‌در استانداری تهران خیابان تخت‌ـ جمشید شرقی مراجعه نمایند.
رئیس اداره‌عمران استان‌مرکزی
عطری

بفروش میرسد

پیانو فروشی
یکدستگاه پیانو فروشی سه‌گوش (مارك بیکر) (BECKER) بفروش میرسد تلفن ۶۳۵۱۵ مراجعه شود .
آ_۱۸۷۹

منزل فروشی و اجاره
سه طبقه بیست و یك اطاق امانیه تلفن ۸۶۷۸۷
آ_۱۳۹۹ ۱   ۱_ ۳

یك قطعه زمین دونبش‌شمالی
برجاده مازندران و ۸متری‌تیر گن جنب شرکت واحد بمساحت ۲۸۰متر مربع که برای کارگاه و شرکتهای تجارتی مناسب است فروشنده هستیم طالبین به تلفن ۹۱۷۵۶ و یا اولسی متری نارمك بازرگانی سعد مراجعه نمایند .
آ_۲۳۳ ۱   ۱_۵

خانه‌فروشی ارزان
یك باب خانه بمساحت ۱۰۸ متر مربع واقع در میدان ژاله برخیابان فرح آباد مقابل در دوم مسلسل‌سازی شماره ۱۷۹ دارای آب لوله کشی که برای کارگاه نیز مناسب میباشد بقیمت زمین بفروش میرسد طالبین برای مذاکره و ملاحظه از ساعت ۳ الی ۶ بعد از ظهر به محل مذکور و یا تلفن ۵۲۲۸۴ مراجعه فرمایند .
آ_۲۵۷ ۱   ۱_ ۳

اگر به‌کنار دریا و یاییلاق میخواهید بروید
پول هتل ومهمانخانه ندهید. کرایه مسکن در ییلاق نپردازید تمام وسائل مسافرت شماوخانواده‌شمادر کیسه‌ای جاگرفته‌ودر پشت‌ماشین‌قرار میگیرد_ چادرصحرا کافی برای خانواده‌شما برنگهای گلی_ ارغوانی_ آبی_ پرتقالی گلی ولیمونی_فیروزه‌ای_ باگلیم‌های رنك‌خودصندلی تاشوبوزن یك‌کیلو_ تخت‌تاشو و غیره_ وسائل مسافرت مخصوص فولکس واگن و اتومبیلهای سواری _ تاآخر اردیبهشت ده در صد تخفیف داده میشود .
کرج_ نرسیده‌به پل‌کرج_ سازمان کاکوتی‌ازشهرستانها نماینده‌میپذیریم
آ _ ۱۶۰۳   ۱ _ ۲

مولد برق
بقدرت ۵ کیلووات که بانفت‌کار میکند سوار شده روی شاسی قابل حمل بقیمت مناسب بفروش میرسد بتلفن ۶۶۴۲۵ از ۹ تا ۱۲ و ۴ تا۶ رجوع فرمائید .
آ_۱۶۰۵   ۱ _ ۲

خانه تازه‌ساز
بین بهار و شمیران بر ۲۰ متری و ۸ متری ۳۵۰ متر ۸۰۰ متر بنا ۱۲ اطاق‌ها سرویس جداگانه خیلی ارزان معاوضه‌ونقدی‌بفروش‌میرسدآژانس‌رایت شاهرضا روبروی سینما رویال تلفن ۳۱۸۵۳_۳۲۹۷۱
آ_۱۱۰۹   ۱_۳

قابل‌توجه کمپانیها وشرکت ها وبانکها ـ زمین فروشی دربهترین نقطه تهران
یك قطعه زمین واقع در خیابان فردوسی که ۲۷ متر بر فردوسی و ۲۵ متر بر کوچه ده متری بمساحت ۷۴۰ متر مربع بفروش میرسدطالبین به تلفن شماره ۵۲۳۲۴ مراجعه فرمایند .
آ_۳۸۱ ۱   ۱_ ۳

زمین فروشی درشمیران
هفتصدمتر نزدیك‌درب کاخ سعدآباد در زعفرانیه برای دیدن محلهای فوق رجوع فرمائید لاله‌زار شماره ۲۲نزدیك میدان سپه ۳۹۷۸۴
به بنگاه کوشان
آ_۹۵۴   ۱_۳

مقداری اثاثیه منزل ـ لباس
مردانه ـزنانه و بچگانه نو ـکفش زیربوش زنانه و مردانه و اسباب‌بازی متعلق بیك خانواده آمریکائی‌بفروش میرسد طالبین هر روز از ساعت۳۰ر۵ بعد از ظهر به انتهای ویلا کوچه خسرو شماره ۳۰ آقای استون‌طبقه سوم مراجعه نمایند .
آ_۱۸۴۵

نقدی ومعاوضه بفروش میرسد
چنددستگاه مستقل وساختمان بزرگ وکوچك بفروش میرسد بتلفن ۳۷۲۷۸ مراجعه فرمایند .
آ_۱۸۶۱

یکباب خیاطخانه مشتمل برسه اطاق
درطبقه دوم واقع درخیابان شاهرضا میدان فردوسی مجهز بچند دستگاه ماشین گلدوزی وویترین های لوکس بفروش میرسد طالبین برای مشاهده وکسب اطلاعات بیشتری به‌خیاطخانه (اس . آ)روبروی آرایشگاه آلبامراجعه فرمایند .
آ_۱۷۱۷   ۱_۳

آگهی های کوچک

قابل توجه
قپانهای انگلیسی وژاپنی وترازوهای آلمانی که‌مدتی نایاب بود واردشد جلوخان مسجد شاه ابراهیم زاده
تلفن ۲۱۰۰۷

بیضه‌بند ورزشی۵۹ آمریکائی ۱۰۰ ریال
ناصرخسرو داروئی اعتماد قائم‌مقامی
آ_ ۶۰۴   ۱_۱۰

مشمع میخچه ۲ ریال (کوئیك آلمانی)
ناصرخسرو داروئی اعتماد قائم‌مقامی
آ_ ۶۰۲   ۱_۱۰

یکدستگاه تلفن ۴ یا ۶
برای خیابان فردوسی مقابل‌خیابان کوشك خریداریم به تلفن ۶۳۹۶۴ اطلاع دهید .
آ_۱۳۵۶   ۱_۲

بذرافشان نظامی
تلفن ۲۴۰۰۶

آگهی حراج
سازمان نقشه‌برداری مقدار ۱۶۱ قلم‌اشیاء و۱۲۶۹ حلقه لاستیك های مختلف فرسوده موجود درانبار شعبه خودواقع‌در خیابان سزاوار بین ۲۰ متری اول ودوم راطبق‌صورتیکه در دبیرخانه مرکزی سازمان ومحل فوق موجود وبمراجعین تسلیم خواهد شد ازروز ۱۰اردیبهشت ماه ۳۹همه‌روزه تاانقضای حراج ازساعت ۹صبح از طریق حراج‌عمومی بفروش میرساند .
کلیه هزینه های اعم‌ازمالیات و حق‌حراج‌وغیره بعهده خریدار بوده‌و بهای اجناس‌فی‌المجلس‌دریافت واشیاء خریداری شده تحویل خواهد شد طالبین میتوانندبرای‌کسب‌اطلاع بیشتر ودریافت صورت اشیاء مورد حراج روزهای اداری بدبیرخانه سازمان‌نقشه برداری واقع‌در دوراه مهرآباد و یاشعبه آن سازمان درخیابان سزاوار مراجعه نمایند .
رئیس سازمان نقشه‌برداری ـ مهندس ابراهیمی
آ_۱۶۱۲   ۱_۲

اجاره داده میشود

قابل توجه بازرگانان و صاحبان مؤسسات‌وشرکتها پاساژ علمی واقع درخیابان شاه‌آباد که یکی‌از مدرن‌ترین ساختمان های پایتخت می باشد دارای آپارتمان های متعددی است که برای‌اجاره آماده است برای اطلاعات بیشتر بکتابفروشی علمی واقع در شاه‌آباد مراجعه فرمایند .
آ_۱۲۸۵   ۱_۳

اجاره داده میشود
یکدستگاه ساختمان نو ساز دو طبقه دارای ۸ اطاق حیاط حمام وان دیوترم و سایر لوازم واقع در خیابان پاستور طالبین بتلفن شماره ۴۸۳۱۹ بازرگانی محمد زاده واقع در خیابان فروردین شمال آب فرمانفرما مراجعه فرمایند .
آ_۱۳۴۱   ۱_ ۳

اجاره داده میشود
یکدستگاه آپارتمان ۶ طبقه‌مشتمل بر ۱۲ دستگاه دارای ۶۰ اطاق مدرن باسرویس کامل‌شوفاژو برق سه‌فاز واقع در خیابان خردمند پشت خیابان ایرانشهر باجاره داده میشود طالبین خیابان شمیران‌چهارراه‌حقوقی‌بازرگانی نخجوانی تلفن ۳۷۲۷۸ مراجعه‌نمایند.
آ_۱۸۵۵   ۱_۲

منزل لوکس اجاره‌ای
چهار طبقه هر طبقه پنج اطاق جدیدالبنا جاده شمیران خیابان‌محمد رضا شاه کامل و مجزا تلفن۴۶۸۶۷
آ_۷۸۹ ۱

واگذار میشود

حجره درخیابان سعدی پاساژ صدقی‌نژاد
واگذار میشود تلفن ۳۰۴۸۰۲
آ_۱۶۶۹   ۱_۲۱

احتیاجات زندگی

رستوران ژاله مخصوص خانواده ها است دارای چلوکباب مطبوع وسایر اغذیه متنوع ولذیذ ایرانی و فرنگی اول لاله‌زار نو جنب سینما متروپل تلفن ۳۳۳۳۱

ترازوهای اوری
آقای ن.فوکس نماینده
W. & T. Avery Ltd. England
ازتاریخ ۲۳ فروردین تا ۱۵ اردیبهشت در تهران در پارك‌هتل اقامت‌خواهند داشت وبرای ملاقات با تجار وارد کننده که مایل بفروش ماشین‌های توزین اوری‌در ایران باشند آماده خواهند بود.

رادیو ترانزیستوری استاندارد دو موج وارد شد
شرکت‌تهرانشهر ـ محدود
خیابان سعدی
تلفن ۳۴۳۵۳ ـ ۳۰۲۱۱۵
شرکت ریشهر ـ سرای همایون تلفن ۳۱۰۲۶
آ_ ۱۵۷۴ آگهی‌مصور

فروش اتومبیل

حراج وسائط نقلیه
وزارت صنایع و معادن سه دستگاه وسائط نقلیه فرسوده خود را درروز شنبه ۳ر۲ر۳۹ ازساعت ۳ تا۶ بعد از ظهر در حراج عمومی واقع در خیابان خیام قسمت غربی کاخ وزارت صنایع و معادن‌بفروش میرساند طالبین میتوانند در ساعت مقرر در حراج شرکت نمایند .
از طرف وزارت صنایع‌ومعادن

یکدستگاه دوج وانت مدل ۵۵
۳/۴تن که تمام اثاث آن تازه‌عوض شده بالوله کشی عقب وچادر نوباضافه یکدستگاه موتور نو مدل ۵۹ بعلت مسافرت فوری بفروش میرسد طالبین از ساعت ۹ تا ۱۲ و یا ۴ تا ۶ بتلفن ۵۴۴۳۰ مراجعه فرمایند .

آموزشگاههای فنی

کلاس نقشه‌کشی
دوره جدید کلاس نقشه‌کشی‌پنجم اردیبهشت ماه تشکیل میشود دراین کلاس شرکت فرمائید تامانند فارغ‌التحصیلان دوره قبل بلافاصله‌استخدام شوید .
کاخ دانش
نادری ـنرسیده به‌چهار راه‌اسلامبول

کلاس تلویزیون
دوره جدید کلاس تلویزیون پنجم اردیبهشت‌زیر نظرمهندس‌فارغ‌التحصیل ازآمریکا با استفاده ازکاملترین‌وسائل تشکیل میشود .
کاخ دانش
نادری‌ـنرسیده به‌چهارراه‌اسلامبول

کلاس نقشه‌کشی
بیست و پنجم فروردین یك کلاس جدیدسه ماهه نقشه کشی در کاخ‌علم
(آموزش فرهنك)
تشکیل میگردد و صورت‌داوطلبانیکه قبلا مشغول بکار شده‌اند با ذکر محل کارشان درآموزشگاه‌موجوداست **کلیه وسایل مجانی داده میشود**
کاخ علم «آموزش فرهنك»
چهارراه دروازه دولت‌روبروی‌سعدی

گم‌شده

روزشنبه ۲۰ر۱ر۳۹ساعت۵
بعدازظهر درمسیر بازار تا خیابان امیریه دوجلد دفتر پلمپ‌شده‌بشماره ۴۷۷۰۸ بنام اسماعیل رحمانیان در تاکسی جامانده است ازآورنده‌تمنی میشود به‌تلفن ۲۰۷۶۷ یاسرای‌امید اطلاع‌داده ومژدگانی دریافت‌دارد.

برك معافی‌پنجساله اینجانب‌سیروس آراسته
مفقود شده است از یابنده تقاضا دارم به آدرس قلهك اداره آمار و ثبت احوال ارسال فرمایند کمال‌تشکر دارم .
آ_۱۷۶۹   ۱_۲

راهنمای پزشکی اطلاعات

دکترهای متخصص درمجاری ادرار و تناسلی
دکتر محمدرضا مسدد
رزیدنت‌سابق بیمارستانهای‌آمریکا
درمان قطعی بیماریهای مقاربتی دروازه دولت روبروی ساختمان فیات تلفن‌ـ ۳۰۲۵۴۸ ـپذیرائی‌عصرها ازساعت۵ الی ۸بعداز ظهر

دکتر دانشگر
امراض مقاربتی ، جلدی و سوزاك‌تازه وکهنه ورم پرستات ضیق مجـرا سستی وبواسیر امراض زنانه‌ونازائی خیابان سپه مقابل بستخانه تلفن ۳۰۲۴۱۶

دکتر ا ـ پولوسا
متخصص بیماریهای مقاربتی‌مجاری ادرار تناسلی خیابان فردوسی شمالی کوچه صادق تلفن ۴۶۵۸۹ پذیرائی صبح و عصر

دکترهای متخصص درامراض اعصاب و روح
دکتر رحمانی
متخصص امراض اعصاب و روح از دانشگاه لندن خیابان پهلوی بالاتر از چهارراه امیر اکرم تلفن ۴۵۱۱۴ پذیرائی صبح و عصر

دکترهای متخصص در بیماریهای جهاز هاضمه
دکتر رفیعی
از دانشگاه پاریس معده ، کبد،روده_ پذیرائی ۴تا۸ بعدازظهر خیابان جامی اول کوچه پاریس تلفن ۶۳۰۶۰

دکتر عباس نیك‌نژاد
متخصص از دانشگاه پاریس در بیماریهای معده ـ روده ـ کبد‌ـ لوزالمعده ودرمان بواسیر بدون‌عمل فیستول ـ فیسور باستد موثر دروازه شمیران خ ـ گرامی

پلی‌کلینیك
دکترصدیقی ـ دکترمجاهدی
رزیدنت سابق بیمارستانهای امریکا بیماریهای داخلی_ اطفال . مقاربتی ترك تریاك وسایر مواد مخدره‌ترك الکل
مجهز بدستگاههای رادیو سکپی‌و اتروسل ترابی (بخور بنی سیلین وغیره) دیاترمی
پذیرائی بعداز ظهرهاوایام تعطیل وشبها تاصبح
خیابان شاه روبروی مسجدسجاد شماره تلفن ۴۹۵۲۶

دکترملك افضلی
صبح وعصر پذیرائی منمایند قلهك ـتلفن ۸۱۱۰۱

دکتر معانی
امراض مقاربتی ـ مجاری ادرار ـ معالجه سوزاك تازه و کهنه ـ ورم پروستات و سستی وناتوانی ـ ضیق مجرا امراض زنانه ـ خیابان فردوسی مقابل بانك ملی مرکز .

دکترـس ـصدیق ارشادی
رئیس سابق بیمارستان شرکت‌ملی نفت ـمسجد سلیمان بیماریهای‌داخلی و کودکان
اول خیابان اردیبهشت ـشماره۲۳

آخرین متد درمان سوزاك تازه و کهنه و ضعف قوای تناسلی
دکترجناب زاده دارای گواهینامه از دانشکده طب فرانسه خیابان منو چهری مقابل کوچه دبیر ستان ژاندارك

کشیك امشب پزشکان

آقایان دکتر خلیل رسولی : خیابان امیر آباد خیابان نصرت جنب کلانتری ۱۹ تلفن (۴۵۲۲۵)ـ دکتر حکیم زاده گیلانی : خیابان نواب چهار راه سالار ورضائی ـ دکتر سید جلال یزدانی : خیابان شهناز ایستگاه کلانتری تلفن (۶۸۳۸۵)ـ دکتر فرزبرام : باغ‌فردوس تجریش

تقویم اطلاعات

دوشنبه بیست ودوم فروردین ۱۳۳۹
دوشنبه چهاردهم شوال ۱۳۷۹
دوشنبه یازدهم آوریل ۱۹۶۰
اذان صبح : ساعت ۴و۲ دقیقه
طلوع آفتاب : ساعت ۵و۳۵ دقیقه
غروب آفتاب: ساعت ۱۸و۲۷ دقیقه

صاحب‌امتیاز ومدیر مسئول: عباس مسعودی
محل اداره: خیابان خیام چاپخانه اطلاعات

امشب بکدام سینما میروید؟

سینماهای درجه یک

سینما آسیا (تلفن ۴۲۹۰۹)
افسانه های زمستانی (سینما سکوپ ـ رنگی ـ دوبله بفارسی) باشرکت : آلبر توسوردی، میشل‌مورگان ،ویتوریودسیکا . شروع : ۱۱ صبح ـ ۳ ـ ۵ ـ ۷ ـ ۹ بعد ازظهر

سینما امپایر (تلفن ۶۷۲۵۲)
افسانه های‌زمستانی (سینماسکوپ‌ـ رنگی ـ دوبله بفارسی) با شرکت : میشل مورگان ـ آلبر توسوردی ـ ویتوریودسیکا . شروع:۳۰ر۱۰ صبح‌ـ ۳ـ۵ـ۷ـ۹ بعد از ظهر .

سینما پلازا (تلفن ۴۴۲۵۵)
شبیخون بزرگ (سینما سکوپ‌ـ رنگی ـ دوبله بفارسی) با شرکت: فوستوتوزی‌ـ کریمه‌ـشروع :۳۰ر۱۰ صبح ـ ۳۰ر۲ ـ ۳۰ر۴ـ ۳۰ر۶ـ ۳۰ر۸ بعد از ظهر

سینما تخت‌جمشید (تلفن۴۳۵۵۰)
جدال درمرداب (روبی‌جنتری) با شرکت :چارلتون هستون ـجنیفرجونز شروع :۳_۵_۷_۹ بعداز ظهر

سینما رادیوسیتی (تلفن ۴۳۳۲۰)
سایونارا(تکنی‌راما‌رنگی‌ـدوبله‌بفارسی) با شرکت : مارلون‌براندو ـ میکوتاکا شروع: ۳۰ر۱۰ صبح ـ۴۵ر۱ـ۴ـ۳۰ر۶ ـ۹بعد از ظهر .

سینما رکس (تلفن ۳۴۱۶۹)
سایونارا (تکنی راما ـ رنگی ـ دوبله بفارسی) باشرکت : مارلون براندو ـ میکوتاکا شروع : ۳۰ر۱۰ صبح ـ ۲ ـ ۴½ ـ ۶½ ـ ۹ بعداز ظهر

سینما حافظ (تلفن ۳۴۰۷۴)
افسانه های‌زمستانی (سینماسکوپ‌ـ رنگی ـ دوبله بفارسی) با شرکت : میشل مورگان ـ آلبر توسوردی ـ ویتوریودسیکا . شروع:۳۰ر۱۰ صبح‌ـ ۳۰ر۲ـ ۳۰ر۴ـ ۳۰ر۶ـ ۳۰ر۸ بعد ازظهر

سینما مولن‌روژ (تلفن ۳۰۳۰۳۰)
هوس زیر درخت نارون (دوبله بفارسی) با شرکت : سوفیالورن ـ آنتونی پرکینز شروع:۳۰ر۱۰ صبح‌ـ ۳ـ۵ـ۷ـ۹بعداز ظهر

سینما نیاگارا (تلفن ۶۵۳۰۷)
حاجی مراد (سینماسکوپ‌ـرنگی‌ـ دوبله‌بفارسی) باشرکت:استیوریوز‌ـ جورجیامول ـشروع :۳۰ر۱۰ صبح‌ـ ۳۰ر۲ـ۳۰ر۴ـ۳۰ر۶ـ۳۰ر۸بعداز ظهر

سینما ایران (تلفن ۳۶۳۵۴)
صفرعلی با شرکت : وحدت ـ ژاله ـ شهین ـ شروع : ۳۰ر۱۰ صبح ـ ۳۰ر۲ ـ ۳۰ر۴ ـ ۳۰ر۶ ـ ۳۰ر۸ بعد از ظهر

سینما آریا (تلفن ۳۷۹۵۶)
مرد تنها (ویستاویژن ـ دوبله بفارسی) با شرکت : جك پالانس‌ـ آنتونی پرکینز شروع : ۳۰ر۱۰صبح ـ ۳۰ر۱۲ـ ۳۰ر۲ ـ ۳۰ر۴ ـ ۳۰ر۶ ـ ۳۰ر۸ بعد از ظهر

سینما اسکار (تلفن ۴۵۷۹۷)
برای که زنگها بصدا در میآید (سوپر پانوامیك ـ رنگی ـ دوبله بفارسی) باشرکت : گاری کوپر ـ انگرید برگمن ، شروع : ۳۰ر۱۰ صبح ـ ۳۰ر۲ ـ ۳۰ر۴ ـ ۳۰ر۶ـ ۳۰ر۸ بعد از ظهر

سینما المپیا (تلفن ۶۵۷۹۸)
پیشتازان مرگ (دوبله بفارسی) با شرکت : پکی کامنیز ـ استانلی بیکر شروع : . ـ ۳۰ر۴ ـ ۳۰ر۶ ـ ۳۰ر۸ بعد از ظهر

سینما ایفل (تلفن ۴۰۱۱۶)
صفر علی با شرکت : وحدت‌ـ ژاله ـ شهین ـشروع :۳۰ر۱۰صبح‌ـ ۳۰ر۲ ـ ۳۰ر۴ ـ ۳۰ر۶ ـ ۳۰ر۸ بعد از ظهر

سینما برلیان (تلفن ۳۳۵۳۵)
عیال وار(ویستاویزن ـرنگی دوبله بفارسی) باشرکت : جری لوئیس ـ شروع: ۳۰ر۱۰ صبح ـ۳۰ر۲ـ۳۰ر۴ـ ۳۰ر۶ـ ۳۰ر۸ بعد از ظهر

سینما پارك (تلفن ۳۹۶۳۷)
دوستان یك رنك باشرکت:شمیر تابش ـمصدق شروع :۳۰ر۱۰صبح ۳۰ر۲ـ۳۰ر۴ـ۳۰ر۶و۳۰ر۸ بعدازظهر

سینما تهران (تلفن ۳۸۱۶۵)
بیم وامید باشرکت: گوگوش مهدوی ـ سارنك . شروع: ۳۰ر صبح ـ ۳۰ر۲ـ ۳۰ر۴ـ۳۰ر۶ـ ۳۰ر۸ بعدازظهر.

سینما دیانا (تلفن ۴۲۰۱۰)
صفر علی با شرکت : وحدت‌ـ ژاله ـ شهین ـ شروع : ۳۰ر۱۰ـ ۳۰ر۲ ـ ۳۰ر۴ ـ ۳۰ر۶ ـ ۳۰ر۸ بعد از ظهر

سینما دنیا (تلفن :۳۳۸۱۲)
باز هم خودشه (دوبله بفارسی) باشرکت : والتر کیاری ـ لوچیابوزه شروع : ۳۰ر۱۰ صبح ـ ۳۰ر۲ ـ ۳۰ر۴ ـ ۳۰ر۶ ـ ۳۰ر۸ بعد ازظهر

سینما رویال (تلفن ۶۸۲۰۶)
شبیخون بزرگ (سینما سکوپ‌ـ رنگی ـ دوبله بفارسی) با شرکت: فوستوتوزی ـ کریمه شروع : ۳۰ر۱۰ صبح ـ ۳۰ر۲ ـ ۳۰ر۴ ـ ۳۰ر۶ ـ ۳۰ر۸ بعد ازظهر

سینما سعدی (تلفن :۳۶۴۶۸)
حاجی مراد (سینماسکوپ ـرنگی‌ـ دوبله بفارسی)باشرکت :استیوریوز‌ـ جورجیامول ـشروع: ۳۰ر۱۰ صبح‌ـ ۳۰ر۲ـ۳۰ر۴ـ۳۰ر۶ ـ۳۰ر۸بعدازظهر

سینما سهیلا (تلفن ۳۶۴۲۴)
شبیخون بزرگ (سینما سکوپ‌ـ رنگی ـ دوبله بفارسی) با شرکت: کریمه ـ فوستوتوزی شروع :۳۰ر۱۰ صبح ـ ۳۰ر۲ ـ ۳۰ر۴ ـ ۳۰ر۶ـ ۳۰ر۸ بعد از ظهر

سینما کارون (تلفن ۴۰۰۶۵)
عشق‌من (دوبله بفارسی) باشرکت: راج کاپور شروع : ۳۰ر۱۰ ـ صبح ۳۰ر۲ ـ ۳۰ر۴ ـ ۳۰ر۶ ـ ۳۰ر۸ بعد از ظهر

سینما کریستال (تلفن ۳۷۶۷۵)
هوس‌زیردرخت نارون (دوبله بفارسی) باشرکت :سوفیالورن ـآنتونی‌پرکینز شروع: ۱۰صبح‌ـ۲½ـ۴½ـ۶½ـ۸½

سینما متروپل (تلفن ۳۹۴۱۰)
شیر فروش (سینما سکوپ ـ رنگی) باشرکت : فلنش ـظهوری‌ـ نادره . شروع: ۳۰ر۱۰ صبح ـ ۳۰ر۲ـ۳۰ر۴ـ۳۰ر۶ـ۳۰ر۸ بعد از ظهر

سینما همای (تلفن ۴۲۱۶۹)
عشق‌من (دوبله بفارسی) باشرکت: راج کاپور ـ شروع : ۳۰ر۱۰صبح ۳۰ر۲ ـ ۳۰ر۴ ـ ۳۰ر۶ ـ ۳۰ر۸ بعد از ظهر

سینماهای درجه دو

سینما پردیس
نبرد درشرق (سینما سکوپ ـ رنگی ـدوبله بفارسی) با شرکت : سیلواکوشینا ـ جینامار یا کاناله ـ شروع ۳۰ر۱۰صبح ۳۰ر۲ـ ۳۰ر۴ـ ۳۰ر۶ـ ۳۰ر۸بعداز ظهر

سینما تاج (تلفن ۳۳۰۶۴)
هفت عروس برای هفت برادر(سینما سکوپ ـرنگی) با شرکت :هوارد‌کیل جین پاول شروع : ۳۰ر۱۰ صبح ـ ۳۰ر۲ـ۳۰ر۴ـ۳۰ر۶ ـ ۴۵ر۸بعداز ظهر

سینما سیلوانا (تلفن ۳۳۷۷۷)
قصر جادو (دوبله بفارسی) با شرکت : آنیتا ـمهی پال ـ شروع‌ـ ۵ر۱۰ صبح ـ ۵ر۲ ـ ۵ر۴ ـ ۵ر۶‌ـ ۵ر۸ بعداز ظهر

سینما فردوسی (تلفن ۳۵۷۴۸)
تارزان در جدال زندگی (سینما سکوپ‌ـرنگی‌ـدوبله بفارسی)باشرکت گوردن اسکات . شروع : ۳۰ر۹ ـ ۳۰ر۱۲ـ ۳۰ر۲ـ ۳۰ر۴ ـ ۳۰ر۶ ـ ۳۰ر۸

سینما فری (تلفن ۲۷۸۹۳)
همه بازیچه مشقند (دوبله به فارسی) با شرکت واکلین سلسارد‌ـ مارچلو ماستروپانی شروع : ۳۰ر۴ـ ۳۰ر۶ ـ ۳۰ر۸بعد از ظهر

سینما مراد (تلفن ۳۷۳۸۹)
نبرد در شرق (سینما سکوپ‌ـ رنگی ـ دوبله بفارسی) با شرکت: سیلواکوشینا ـ جیانا ماریا کاناله شروع : ۳۰ر۲ ـ ۳۰ر۴ ـ ۳۰ر۶ـ ۳۰ر۸ بعد از ظهر

سینما مشعل (تلفن ۳۳۸۲۶)
زنده‌بادخودم باشرکت :فرمنو‌یزدم، شروع سانسها : ۳۰ر۱۰ ـ۲ـ۴ـ۶ـ۸ بعد از ظهر .

تآترها

جامعه باربد (تلفن ۳۲۲۶۵)
مرفین با شرکت : جعفری‌ـ شهلا سانی. شروع : ۵ر۸ بعد از ظهر

تآتر تهران
خان تاتار با شرکت . مورین ـ پرخیده ـ چهره آزاد ـ شروع :۵ر ۸ بعد از ظهر

خاطرات ایدن

ترجمه : غلامحسین صالحیار

-۶۷-

دیکتاتورهای جدید همه‌از یك قماش نیستند . نمونه‌ای که‌زودتر‌ازانواع دیگربذهن خطورمیکند ودرعین حال ازهمه‌خطرناك‌تراست ، دیکتاتوری است که نشانه‌های بیماری روانی ، نخوت‌وخود پرستی وبزرك‌منشی دراوپدیدمیشود . اوخودرامانند فاتحی می‌پندارد‌که ازطرف‌مردم خویش ، برقسمت‌مهمی ازجهان تسلط دارد. اوعوام‌فریبی بخودمردم میدهدومردم درمقابل به‌او نیرومیبخشند، واین یك‌مساله‌دوطرفه بشمار میرود .

جنون «خویشتن بزرك‌پنداری» وی الزاماموجب آن نیست‌که ازداشتن سرعت انتقال ،زرنگی‌وباریك بینی ومغزی فعال‌وطراح‌محروم باشد ویاشخصیت وی‌نتواند دیگران رافریب‌دهد .ممکنست‌اوقادر به‌جلب فداکاری بسیاری از هم‌میهنان خویش‌گردد وتمایلات‌میهن پرستانه آنانرا درنطق‌های پرآب‌وتاب خویش منعکس‌گرداند . حتی ممکنست دراو نشانه‌های درخشانی ازمواهب‌خاص یك‌سیاستمدار دیده شود . آنچه موجب فساد وتباهی است روشی‌است که‌او دراستفاده ازاین مواهب درپیش میگیرد . تمام دیکتاتورهای ،دولت‌هائی‌هستند که‌دربرابر مخالفت شکیبائی ندارندو ازآن جلوگیری میکنند .اما درجه‌شدت عمل‌آنها بطوروسیعی بایکدیگر متفاوت است . حتی‌دیکتاتورهای آزادی‌بخشی وجوددارند که‌روش آنها نسبتا معتدل ومثمرتمر می‌باشد . یك‌ملت‌امکان‌دارد براثر جنك یامصائب دیگربافلاکت وبدبختی مواجه گردد . دراین جااحتیاج بوجود مردی حس‌میشود که‌باخصوصیات وتجربیات خویش، بتواند رهبری‌مردم رابعهده گرفته وخوشبختی آنها رادرسرزمینی‌که درآن بسرمیبرند ، بدانان‌باز گرداند . طی دوجنك سال ۲۲-۱۹۲۰ترکیه ویونان ، «مصطفی‌کمال‌پاشا» در ترکیه یکی‌ازاین دیکتاتور ها بشمار میرفت . دکتر «سالازار» در پرتقال نمونه دیگری است که موفق شد پس از بحران های‌متوالی اوائل قرن بیستم ، در این کشور ثبات اقتصادی‌را برقرار کند .

کشورهای حزبی

کشورهای کمونیست مشمول طبقه بندی دیگر هستند . آنها حکومت‌های مستبدی بشمار میروند که فاقد روح و دستگاه دموکراسی میباشند این ها کشورهای حزبی هستند ، اما کسانی که بر کشورهای کمونیستی فرمانروائی دارند ، باوجود اینکه قدرت را بزور بدست‌آورده‌اند آنرا بخاطر هدف معینی اعمال میکنند. دیکتاتورهای کمونیست ، برای تسلط‌جهانی کمونیسم ، فعالیت میکنند، و این تسلط لازم نیست حتما در زمان حیات آنان برقرار گردد . فرمانروایان کمونیست کشیش های‌بیرحم وکندکار مذهب جدیدی هستند ،که خیلی ماهرتر و محتاط تر از دیکتاتور مجنونی که اجبار به اعمال قدرت دارد، و میخواهد قبل از مرگ به تمام امیال و هوسهای خویش دست یابد ، رفتار میکنند .

این مسئله نهایت اهمیت را دارد که در همان مراحل اول ، جلوی توسعه مرض دیکتاتوری که دچار توهمات بیماری خویشتن بزرك‌پنداری شده‌است گرفته شود . اگر هنگامی که هیتلر عازم تجدید اشغال سرزمین «راین»شد این کار انجام میگرفت ، به نابودی وی‌منجر نمیگردید، بلکه جلوی اقدامات او گرفته میشد . آنوقت دنیا فرصت تحلیل واقعیت پیدا میکرد و به آلمانها نیز امکان داده میشد که اوضاع را با خود در میان گذارند و بهر تقدیر این رویه مفید واقع میگردید . ترك‌ها ضرب المثلی دارند که میگوید «گرچه دشمن تومورچه‌ای‌بیش نباشد ولی همیشه تصور کن که با فیلی طرف هستی » . اما اینروزها اعتراف به وجود دشمن امری مغایر اخلاق تلقی میشود .

ناتمام

افریقای جنوبی باگذشته وداع کرد

سیاهپوستان عقیده دارند هرحادثه‌ای روی دهد ، دیگر حکومت برآفریقای‌جنوبی‌بدون رضایت آنهاامکان‌پذیر نیست

آفریقا درآتش ـ ٤

THE OBSERVER

مقالات وگزارشهای خارجی

پس‌از برخورد اخیرسیاهان و پلیس سفیدپوست برسر «پروانهٔ عبور» یك مطلب درسراسر شهرها ومحلات سیاه‌نشین روشن شد وآن اینکه جبههٔ برتری سفیدپوستان‌در هیچ نقطه‌ای آن‌اندازه که گمان میرفت محکم نیست .

حالت فوق‌العاده هرتاثیری داشته باشدامروز همه‌ازکودکان تاركلای دعاوی سیاهپوست میدانند که حکومت جرات‌ندارد‌یك شارپ ویل دیگربوجود آرد.

یك کودك سیاهپوست که‌مامور توزیع نامه‌هاست میگفت پلیس بسیار مودب شده است .افرادپلیس «مراارباب» خطاب میکردند!

این‌تشخیص اهمیت خارق‌العاده‌ئی دارد .دیگر حکومت سفیدپوستان برافریقا یك قانون خلل ناپذیر بنظر نمیرسد ،بلکه نوعی وسیلهٔ استفاده دربورس وبهره‌بری ازکارگران افریقائی است آنهم باحمایت سفیدپوستان آن سوی دریاها. کشتار جمعی که بسیاری‌از بوئرها گمان میکردند بومیان را سرانجام بجای خود مینشاند. در نتیجهٔ عکس‌العمل بین‌المللی حادثهٔ «شارپ‌ویل» تاثیر خودرا از دست داد .افریقائیهادریافتند که دنیا پشتیبان آنها است وبه امور این کشور توجه دارد.

زودتر از انتظار

این تغیر روحیه رهبران‌سیاهان رانیز به‌اندازه سایر ناظرین‌متعجب ساخت. یکی از رهبران کنگره شب قبل‌از بازداشت‌خود می گفت: «ماهرگز درخواب هم نمیدیدیم که چنین حادثه‌ای به‌این زودی روی دهد. اکنون حالت قبل‌از انقلاب احساس میشود ووضع مانندلحظات وقوع تغییرات اساسی است»

پلیس درهمه‌جا گروه‌گروه با سلسل وزره‌پوشهای سارانسن در جاده وخیابان برسیاهان عابر هجوم میبرد وباضربت‌های مرگبار ازآنها استقبال مینماید. پلیس سیاهپوست نیز باکلاههای‌درازخودبه آنها کمك میکند تاسیاهان راسرجای خود بنشانند.

اما افریقائیها دیگر به آسانی نمیترسند درزوشنائی روز آنها به خیابانها می‌آیند ومیخندند وپلیس رامسخره میکنند. همینکه آفتاب نشست شروع میکنند به اتومبیل سفیدها سنك‌انداختن‌وآنهارا(حیوان سفید) صدا میکنند.

یك رهبر دیگر کنگره میگوید «آنها پوستهای مارا کلفت کرده‌اند ودیگر ماازاین چیزها احساس‌درد نمیکنیم .اینکار راآنها برای ما انجام داده اند».

هیچکس حس‌نمیکند

حالت فوق‌العاده در وضع‌افریقائیان تغیری پدید نیاورده فقط برزمزمه ها وسوءظن‌های آنها افزوده است. آنها دیگر به‌نوشته‌های جراید اعتمادی ندارند. زیرا یك روزنامه معروف خبر بیماری سخت رئیس توموئی راکه به جرم خیانت‌زندانی شده محاکمه میشود به صورت دیگری منتشر ساخته بود :«یك پیرمرد سیاه که زندانی است بیمار شده »اما این پیرمردسیاه رئیس و رهبر چند میلیون افریقائی است.

آشکار است‌که حکومت بر اوضاع تسلط کامل ندارد ولی این نیز روشن است که دوحزب سیاه پوستان یعنی کنگره ملی وکنگره پان افریقائیها دربدست گرفتن قدرت فاتوانند .این مطلب نخستین تراژدی سیاهان بشمار میرود.

در حالیکه امکان یك انفجار ناگهانی هر لحظه وجود دارد هیچ رهبر سیاهپوستی که مورد قبول عام باشد وجود ندارد .

اما هر دو سازمان در مورد یك هدف توافق دارند و آن لغو کامل پروانه های عبور است .

کنگره پان افریقائیها به اتباع خود دستور داد پروانه های عبوررا در خانه ها بگذارند و کنگره ملی به اتباعش توصیه کرد به پیروی از رئیس لوتولی پروانه ها را بسوزانند .

یك مکالمه

در کلیه مراکز سیاسی ژوهانس بورك از قهوه خانه ها و کافه ها تا تالارهای عمومی و آبجو خوریها، میان مردم بیطرف و مخالفین‌پروانه عبور ، بحث ادامه دارد . در خانه سفید افریقای‌جنوبی درژوهانسبورك که در شرق شهر قرار دارد یکی از این مباحثات بشرح زیر جریان یافت :

اگر پروانه نداشته‌باشم و کشته شوم چطورجسدم‌را خواهندشناخت؟

ـ از صورتت ! از دوستانت! چرا میخواهی جوازی داشته باشی تا خود را به آنها معرفی کنی ؟

ـ اما اگر پروانه ای نداشته‌باشم کسی نخواهد دانست از کجا آمده ام ودر کجا زندگی میکنم .

ـ چرابابد پروانه ای داشته‌باشی که‌این امور را مشخص کند .مردم در لندن بدون‌پروانه‌زندگی‌میکنند! اما میدانند اهل کجا هستند .

ـ بدون پروانه ارباب من‌نمیتواند به من شغلی بدهد .

ـ اما اگر همه ما بدون پروانه برویم آنها مجبورند بما کاربدهند خوب میفهمی !

ـ اما چطور من میتوانم احراز هویت کنم ؟

ـ توچه نیازی به احراز هویت داری ؟ آیا مردگان نیازمند احراز هویت هستند ؟

پیروان سوبوکوه (پان‌افریقائیها) دلایل دیگری برای نگاهداری پروانه های عبور در خانه های خود دارند و بهمین دلایل این پروانه ها را نمیسوزانند . آنها میگویند :

« ما باید خودرا عادت دهیم‌بدون پروانه زندگی کنیم . مسئله مهم همین است و گرنه سوزاندن پروانه ها تاثیری ندارد . »

امروز سیاهان افریقا مانند بردگان ایالات جنوبی امریکا در شروع عصر آزادی بردگان نقاط ضعف خودرا و نقاط ضعف سفید پوستان رادرك میکنند . و بادرك این مسائل هر فرد اسیری میتواند طرق رهائی خودرا بیابد .

روز قبل از کشتار شارپویل رادیو برنامه بانتو (زبان سیاهان) رادیوی افریقای جنوبی ناگهان آوازهای که متعلق به سالهای سی قرن کنونی است و به دقت و تعمدا انتخاب شده بود بشرح ذیل‌قرائت کرد :

«برخیزید مردمان من ، متحد شوید

بدبختی باماست ،

همه ملل مارا لگدکوب‌میکنند.»

مقامات رسمی سفید پوست‌ازاین تبلیغات باخبر نشدند ولی فردای آن روز کسی به آنها گزارش‌داد. رنامه را تغییر دادند و چهار سیاه پوست را دستگیر کردند . ولی بعداز آن پسران سیاهپوست‌روی بامها آنتنها را میکنند و سیمهارا پاره میکنند تا برنامه‌جدیدراکسی نشنود .

برای همیشه

اکنون با احساس قدرت جدید دیگر روحیهٔ سیاهان تغییر کرده است .

هزاران پروانه عبور را سوزانیده اند . در اغلب موارد نیز این پروانه ها را از صاحبانشان بزور گرفته‌اند و سوزانده‌اند . حتی‌صاحبان‌جوازها پلیس را به کمك خوانده‌اند . اما امروز کسی نمیداند کدام افراد داوطلبانه و کدام بزور پروانه خود را سوزانیده اند .

بسیاری از افریقائیها نیزپروانه‌ها رادر خانه ها نهاده اند تا بدست کارفرمایان نیفتد یا بخاطر آنهااز دانش آموزان سیاهپوست کتك نخورند .

اعتصاب ودر خانه ماندن ،نتایج اقتصادی مهمی ببار آورده ، زدوخورد با پلیس روحیه عموم‌سیاهان را تغییر داده است و همه‌چیزنشان میدهد که برای همیشه‌اوضاع تغییر نموده .

امروز سیاهان معتقدند ، که هرچه هم روی دهد ، دیگر بدون رضایت آنها حکومت برافریقای جنوبی ممکن نیست . آبزرور باطلاع خوانندگان گرامی رسید،

بیروت ـ محمدرضا واقفی خبرنگار اطلاعات

گشایش کرسی زبان وادبیات‌فارسی در دانشگاه لبنان

تدریس زبان‌فارسی در دانشگاه لبنان اجباری شناخته شد و دانشجویانی که در ادبیات عرب از این دانشگاه فارغ‌التحصیل میشوند باید از عهده امتحانات زبان فارسی بخوبی برآیند ـ آقای دکترمحمدی استاد کرسی زبان فارسی به‌پیشرفت دانشجویان امیدوار است

خبرنگاران اطلاعات در خاورمیانه گزارش میدهند

بیش‌از سه‌سال نیست که از گشایش کرسی‌زبان وادبیات‌فارسی دردانشگاه لبنان میگذرد پیشرفت ها را از صاحبانشان بزور گرفته‌اند و سوزانده‌اند . حتی‌صاحبان‌جوازها پلیس را به کمك خوانده‌اند . اما امروز کسی نمیداند کدام افراد داوطلبانه و کدام بزور پروانه خود را سوزانیده اند .

بسیاری از افریقائیها نیزپروانه‌ها رادر خانه ها نهاده اند تا بدست کارفرمایان نیفتد یا بخاطر آنهااز دانش آموزان سیاهپوست کتك نخورند .

اعتصاب ودر خانه ماندن ،نتایج اقتصادی مهمی ببار آورده ، زدوخورد با پلیس روحیه عموم‌سیاهان را تغییر داده است و همه‌چیزنشان میدهد که برای همیشه‌اوضاع تغییر نموده .

امروز سیاهان معتقدند ، که هرچه هم روی دهد ، دیگر بدون رضایت آنها حکومت برافریقای جنوبی ممکن نیست . آبزرور باطلاع خوانندگان گرامی رسید، ونفوذی که‌این زبان وشخص‌مسئول آن آقای دکتر محمدی درجامعه علمی وادبی لبنان داشته فوق‌العاده امیدوار کننده است.

سه‌سال پیش این قسمت بدست آقای دکتراقبال نخست‌وزیر کنونی ورئیس وقت‌دانشگاه تهران گشایش یافت واز امسال دانشگاه لبنان‌لازم دیده است‌که نشریه مخصوصی توسط این قسمت چاپ شود.

گلهای عطرافشان

اولین شماره این نشریه سه‌ماهه اول فروردین ۳۸ منتشر شد. در مقاله افتتاحیه آن رئیس دانشگاه لبنان‌مینویسد:«...مگربرخوردودوفرهنك وآمیزش دوتمدن هرگز جز گل های عطرافشان ومیوه‌های جان‌پرور چیز دیگری ببار آورده است.» در جای دیگر مینویسد این نشریه که‌اکنون نخستین شماره آن‌تقدیم خوانندگان میشود نمونه‌ای است ازنتایج مطلوب ومورد انتظارما همانطوریکه درحدود چندماه‌پیش که‌اکنون نخستین شماره آن‌تقدیم خوانندگان میشود نمونه‌ای است ازنتایج مطلوب ومورد انتظارما همانطوریکه درحدود چندماه‌پیش

فعالیت‌های فرهنگی آقای پرفسور محمدی تنها متوجه دانشگاه لبنان نبوده. بلکه نامبرده توسعه زبان فارسی رابدانشگاه آمریکائی‌بیروت هم رسانده است .بورس تحصیلی دانشگاه تهران برای دانشجویان خارجی باعث‌شوروشعف دانشجویان عرب که زبان فارسی میخوانندشده وبسیاربجاست که‌تعداد این‌بورسها اضافه گردد.

تاثیر تمدن ایران درعرب

آقای دکتر محمدی خود فارغ التحصیل دانشگاه‌آمریکائی بیروت است ورساله خودرا در تاثیر تمدن ایران درتمدن عرب نوشته‌است.

ریاضی‌دان ایرانی

مهمترین اثراین نشریه سه‌ماهه این‌است که‌تحقیقاتی راجع به علما ودانشمندان ایرانی که عرب‌شناخته شده‌اندبعمل می‌آورد .از جمله‌این دانشمندان شخصی است بنام‌کرجی (اهل کرج‌نزدیك تهران) ریاضی دان قرن چهارم هجری که تاکنون اورا کرخی واهل‌بغداد میدانسته‌اند (حتی‌درنوشته‌های آقای تقی زاده برای تدریس در دانشکده معقول‌و منقول) تحقیقاتی که اخیرا توسط استاد عادل انبوبا، استاد ریاضی دانشگاه لبنان‌بعمل‌آمده ثابت‌کرده است که این‌دانشمند بغلط‌تاکنون عرب خوانده‌میشدوتنهاعلت‌مهاجرت وی به‌بغداد رونق ورواج علم‌ودانش درقرن چهارم هجری در بغداد بوده است‌که باعث میشود کرجی که‌در آن‌موقع درشهرری نزدیك تهران می‌زیسته به بغداد روی آورد . کرجی ازپایه‌گذاران علم جبر در اسلام است واصول اودر جبر هم‌اکنون نیز تدریس میشود.

دردانشسرایعالی

از اقدامات مهم استاد دکترمحمدی اجباری کردن زبان فارسی دردانش سرای‌عالی دانشگاه لبنان است دبیرانی که درادبیات عرب فارغ‌التحصیل میشوند مجبورند زبان فارسی راخوب‌بدانند. دکترمحمدی که‌خود استادادبیات‌عرب دردانشگاه تهران است میگوید که‌زبان‌فارسی دردانشگاه لبنان حکم زبان عربی‌در دانشکده ادبیات تهران را دارد.

ارزش دانشگاه تهران

دکتر محمدی بخوبی توانسته است معرف علمی وادبی دانشگاه تهران‌باشدوی‌اخیرا ازرئیس انجمن علوم شهرحلب درسوریه نامه‌ای دریافت داشت، دراین نامه که بمناسبت دریافت‌نشریه‌های سه‌ماهه کرسی زبان فارسی نوشته شده به دکتر محمدی‌می‌نویسد«شماره‌های رابروی مابازکردید که تاکنون برمابسته بودند »رئیس انجمن علوم شهرحلب از شخصیت‌های علمی دنیای عرب‌است‌وتصورمیکنم‌منظور اواز این نامه تحقیقاتی است که‌در مورد کرجی، آئین‌نامه‌های پهلوی، تاریخ برامکه وغیره در سه‌شماره نشریه بعمل آمده است.

انتشارات دانشگاه تهران

دکتر محمدی توانسته باکمك دانشگاه تهران کتابخانه‌ای‌مخصوص کرسی ادبیات فارسی درست‌کند، انتظار نامبرده از مقامات مسئول دانشگاه تهران این است که باو کمك نمایند تادرکار خود موفق شود. هرچقدر که کتابخانه کرسی ادبیات غنی‌ترباشد، نامبرده بهتر خواهد توانست به‌هدف خودجامه عمل بپوشاند.

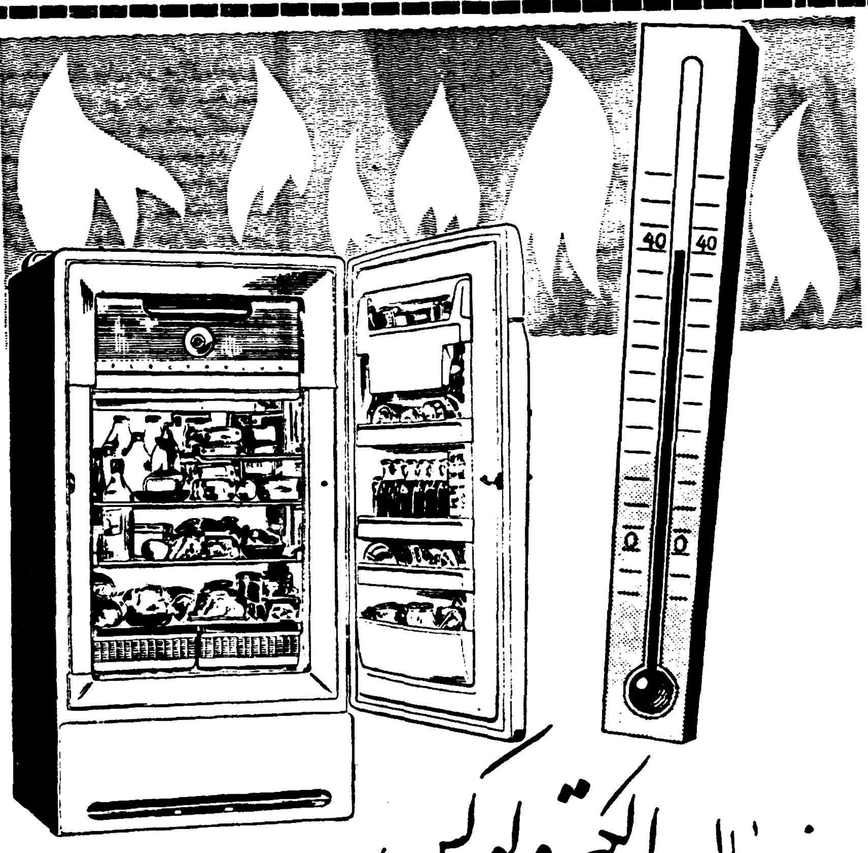

یخچال الکترولوکس

درکارهای طاقت فرسای تابستان خنك‌ترین آشامیدنیها و خوراکیها را در دسترس شما میگذارد

فاکتورها ELECTROLUX

کارخانه الکترولوکس سوئد متنوع‌ترین یخچال جهان‌را عرضه میدارد یخچال‌های الکترولوکس از ۲ تا ۱۲ فوت در دسترس شماست

الکترولوکس شاهکار صنایع سوئد و یخچالی است که از نظر زیبائی و تنوع واستحکام بی‌مانند است .

الکترولوکس در آزمایشگاه‌های کارخانه‌الکترولوکس برای آب وهواهای مختلف مورد آزمایش قرار گرفته و بدین جهت در کلیه نقاط جهان باکمال اطمینان قابل استفاده است .

یخچال الکترولوکس بابرق بانفت و باگاز کار میکند و دارای‌انواع مدلهای نفتی وبرقی باموتور وبی‌موتور می‌باشد .

فروشگاهها درتهران : شرکت ایران و سوئد (نماینده انحصاری)خیابان سوم اسفند شماره ۲۸تلفن ۳۶۷۶۱ و ۳۸۰۷۱ شرکت سهامی بازرگانی بهروز خیابان فادری تلفن ۴۴۵۳۱ فروشگاه فردوسی .

نمایندگان درشهرستانها : گرگان حاج محمد اسمعیل رضائیان ـ شهسوار اسمعیل خدابرست ـ شیرازعباس‌نیك اختر وابرج افتخاری ـ اهواز علی حسین بلوریان ـ بابل حاج علی‌اکبر طهماسبی ـ واحمد گلچوبیان ـ آمل سید علی اصغر سعیدیان ـ چالوس محمودلطیفی ـ زاهدان علی اطمینان ـ کرمان عباس اژدری ـ کرمانشاه فریدون فریور ـ عبدالمجید خنجری ـ یزدمحمدعلی‌روحانیان ـ بندر عباس کهزاد مشیردوانی ـ کردکوی حسینعلی‌افضلی ـ بندرگز کریم‌امینی ـ بندرشاه ابوالفضل طاهر ـ ساری علی اکبر خوئی ـ شاهی‌حسین مقدم ـ قزوین محمود جواهری ـ بجنورد حبیب‌اله رستگار ـ بروجرد حسن نویدی ـ خرم‌آباد یحیی معینی ـ مهاباد بهار وحدانی ـ رضائیه حبیب‌اله پناهی ـ اردبیل حاج‌یوسف‌نجف زاده ـ لنگرود رضی زیینی ـ لاهیجان‌بازرگانی هدف (نوراله فردوسی)رودسر مهندس هدایت‌زاده ـ رفسنجان سید یحیی مرتضوی ـ سبزوار علی اصغر دلقندی ـ نیشابور سید عباس مرتضوی ـ تربت حیدریه عباس افکاری ـ گنبدکاوس ارازقلی سیدی ـ اندیمشك تجارتخانه آقای اقبال ـ مشهد درودی ـ تبریز عنایت‌اله آستانی ـ میانه محمد تقی قزوینی .

آقای ماشاءاله تبریزیان

چون مبلغ ۳۴۷۵۳ ریال بابت مالیات بدولت مدیون می‌باشیدومحل سکونت فعلی شما معلوم نیست لازمست فورا بدارائی تربت حیدریه مراجعه ومالیات قانونی خودرا پرداخت نمائید . آ-۱۵۳۰

تجدید آگهی مناقصه نوبت سوم

شهرداری تبریز تهیه ونصب سنگهای مرمر درجه۱ یزد سنگ‌سیاه داغون اصفهان بقطرهای ۳ سانتیمتر و بابعاد مختلفه برابر نقشه موجود برای کلیه بدنه پایه و پله‌کانها وهمچنین سطح پله‌کان‌پائین مجسمه‌اعلیحضرت فقید واقع درباغ‌گلستان تبریز را باشرایط مندرجه در آگهی قبلی‌شماره ۳۱۶۳۵ ـ ۲۸ر۱۱ر۳۸ بمناقصه‌واگذار مینماید فقط مقدار سنك سیاه‌که ۳۷متر مربع بوده تا پنجاه‌متر افزایش می‌یابد .

۱ـ شرکت‌کنندگان باید پیشنهادات خودرا تا آخر وقت اداری‌روزچهارشنبه‌مورخ۲۴ر۱ر۳۹ بدفترشهرداری تبریز تسلیم و رسید دریافت دارند .

۲ـ پیشنهادات رسیده‌درساعت ده‌صبح روزپنجشنبه مورخ ۲۵ر۱ر۳۹ باحضور کمیسیون مربوطه باز وقرائت خواهدشدوحضور پیشنهاددهندگان درکمیسیون‌مناقصه آزاد است .

شهردار تبریز ـ قوامی

آ-۱۶۱۴

شرکت مهناز میدان مخبرالدوله . تلفن ۳۰۲۶۱۰

قرعه کشی محصولات بلنداکس

مراسم قرعه‌کشی سری سوم جوائز بلنداکس درشب جمعه

نهم اردیبهشت ماه ۳۹ ساعت ۹ شب درتلویزیون ایران انجام میگردد

تافرصت باقی‌است جهت تحویل لوله خالی خمیردندان ـ خمیر ریش ـ کرم ـ شامپو وشیشه خالی‌ادوکلن‌بلنداکس به شرکت لاجوردی باب همایون سرای همایون مراجعه فرمائید.

آ-۱۵۹۸ «آژانس مترو»

مهندس کردبچه

-۹-

دو هفته در آلمان غربی

به‌محصلین ایرانی در آلمان نباید بدبین بود

دومین شب ورودبه هامبورك ازطرف آقای ملایری سرکنسول ایران ضیافتی بافتخار هیئت مطبوعاتی داده‌شد دراین ضیافت جمعی از ایرانیان وبازرگانان مقیم هامبورك عده‌ای از روزنامه نگاران وچندنفراز مقامات حکومت‌هامبورك دعوت داشتند.

سرکنسول‌گری ایران در آپارتمان کنار دریاچه « آلستر »واقع استو محل‌آن نسبتا کوچك بوده وزیاد رضایت بخش نیست . در تالار کوچك این آپارتمان که‌با فرشهای ایران تزئین شده‌بود میهمانان‌دورهم جمع‌بودند .روزنامه نگاران آلمانی دورمارا گرفته و سئوالات مختلفی میکردند سئوالات آنها دراطرا فسیاست خارجی و وضع آلمان دورمیزد.

آقای (لوت)رئیس مطبوعات سنای هامبورك که‌مرا از مسافرت‌سابق میشناخت جلوآمد وپرسید چه‌تغییراتی رانسبت بسابق در هامبورك‌مشاهده کرده‌ام .من نظریات خودرا درموارد اقداماتی که‌شده بوداظهارداشتم. دراین‌مورد باروزنامه‌نگاران آلمانی بحث مفصلی شروع شد که بطول انجامید ...ولازم بودکه صحبتی هم‌با ایرانیان مقیم هامبورك بشود.

آهسته ازجرگه روزنامه نگاران خارج شدم، آقای ملایری با یکی ازبازرگانان مشغول صحبت بودنزدآنها رفتم.

-خوب آقای ملایری باگرفتاریها و مشکلات زیاد هامبورك چه میکنید ؟

-چه مشکلات و گرفتاری ؟

-سروکله زدن‌با دانشجویان ایرانی رسیدگی به تقاضای بازرگانان، آخرما خبرهای عجیب وغریبی ازایرانیان مقیم هامبورك میشنویم ...

-آقا این‌خبرها دروغ است، دروغ !مااصولا عادت داریم که‌در هر کاری راه‌افراط راپیش میگیریم واگر یك‌وقت یك دانشجوی ایرانی کار ناشایستی درآلمان بکند آنرابزرك کرده و میگوئیم که تمام‌دانشجویان ایرانی بدهستند همه‌آنها درس نمیخوانند وآبروی مملکت رابرده‌اند... وحال‌آنکه اصلااینطورها نیست و نباید بدون جهت درباره دانشجویان ایرانی چنین قضاوت کرد .

من بطوریکه میدانید قبل‌ازآنکه به هامبورك بیایم در عراق‌ماموریت داشتم وکاردار سفارت شاهنشاهی در بغداد بودم، موقعی که میخواستم از آنجا حرکت‌کنم همه مرا از مشکلات و دشواریهای پست‌سرکنسول‌گری‌هامبورك میترساندند ومن خودم هم کم‌کم نگران شده‌بودم و از هامبورك وحشت‌داشتم ولی‌وقتی‌آمدمو مشغول کارشدم دیدم همه‌این‌حرفها دروغ محض استو نسبت‌هائی که بدانشجویان ایرانی میدهند درست نیست من‌نمیدانم چرا اینقدر مابیکدیگر تهمت وافترا میزنیم وبدبین هستیم ...

آقای ملایری درددل زیاد داشت وازهمه بخصوص ازمطبوعات‌گله زیاد میکرد که چرا اخبار ناروا دراطراف دانشجویان ایرانی مقیم‌هامبورك منتشر میکنند.

-عجب پس‌کلیه این شایعات وحرفهادروغ‌است حتی داستان‌سرقت وکشتن قوهای دریاچه آلستر.

-بله قسمت اعظم این شایعات بلکه ۹۰درصد آنهادروغ است واگر چندسال قبل یك دانشجوی منحرف یکی ازقوهای دریاچه (آلستر) را گرفت وکشت نباید آنرابه‌حساب همه دانشجویان گذاشت. از ایـــن اتفاقات زیاد دراین شهرروی میدهد. پس شما بروید واخبار حوادث روزنامه‌های هامبورك رابخوانید وبه‌بینید که دانشجویان کشور هـای دیگرچه میکنند وچه افتضاحاتی برپا مینمایند ولی اصلا روزنامه های آنها این اخبار راقابل اهمیت تلقی نکرده واینقدر برسوائی‌دانشجویان منحرف دامن نمیزنند...

-پس‌جنابعالی ازوضع دانشجویان ایرانی مقیم هامبورك‌رضایت‌دارید؟

-بله درمدتی که من درهامبورك بودم از دانشجویان ایرانی‌انحرافی مشاهده نکرده‌ام وفقط یکی‌دوواقعه کوچك وغیرمهم روی‌داد که‌خودم خلاف‌کنندگان را نصیحت کردم... خواهش میکنم شما این مطالب‌را درروزنامه منعکس نمائید تامردم بدانند وضع محصلین ایرانی مقیم‌آلمان و بخصوص هامبورك آنطورهاکه شایع است. نیست وبدون جهت بفرزندان خود بدبین نباشند .

-بازرگانان مقیم هامبورك چطور ؟

-خوشبختانه ما کلنی بسیار خوبی درهامبورك داریم ، بازرگانان ایرانی اتحاد و اتفاق کامل بایکدیگر دارند و باکنسولگری‌همکاری صمیمانه میکنند هروقت از آنها کمکی خواسته شود باکمال میل انجام میدهند آنها تقاضاهائی درمورد امور بازرگانی خود دارند که سرکنسولگری نسبت بانجام این تقاضاها اقداماتی کرده و مکاتباتی باتهران نموده‌است ...

بازرگانان ایرانی جلوآمدند و باآنها مشغول صحبت شدیم‌آنها از وضع کار خود وصادرات فرش و کالای دیگر ایران شکایت هاو درددل هائی داشتند که یادداشت‌شد (این شکایت‌ها دوهفته قبل در روزنامه منعکس گردید وامیداست مورد توجه قرار گیرد)

موضوع دیگری که باآنها صحبت شد موضوع ساختمان‌مسجدی بود که‌از طرف ایرانیان هامبورك قراراست ساخته شود بطوریکه آنها میگفتند زمین این مسجد در کنار دریاچه (آلستر) که محل مهم و مرغوب هامبورك است بمبلغ ۲۵۰هزارمارك (۵۰۰هزارتومان) ازطرف حضرت آیت‌اله بروجردی خریداری شده‌است و نقشه ساختمان آنهم تهیه وآماده است مخارج این مسجد در حدود هشتصد هزار مارك (تقریبا ۱٫۵میلیون تومان)برآوردشده‌است که باید تامین گرددتا شروع به‌ساختمان آن شود ازاین مبلغ در حدود ۲۵هزارمارك از طرف یکی‌از بازرگانان (آقای محمود کاشانی) تعهد شده‌است .وشایسته است که دیگر بازرگانان نیز دراین مورد کمك‌هائی بکنند و البته‌از طرف حوزه علمیه قم نیز کمك خواهدرسید .

شام سرکنسولگری که عبارت از غذاهای ایرانی و بخصوص پلو خورش فسنجان بود درمحیط صمیمانه‌ای صرف شد و پس‌ازصرف‌شام‌در حالیکه هنوز مطالب زیادی داشتیم که باآقای ملایری سرکنسول ایران وبازرگانان ایرانی صحبت کنیم ، خداحافظی کردیم وبه‌هتل آتلانتیك باز گشتیم .

(ناتمام)

بررسی تاریخ روابط ایران و شوروی

اصلی که شوروی هرگز رعایت نکرده

چه در دوران تزارها وچه‌بعداز انقلاب باصطلاح سوسیالیستی زمامداران شوروی همیشه مطامع توسعه‌طلبانه خودرا بما نشان داده‌اند

روابط تاریخی ایران وشوروی مثل روابط‌همه‌ملل‌دیگرسرگذشتی تاریخی دارد. گذشته‌ها پایه های احوال حاضراست‌دولی که‌ازنردبان ترقی وتکامل انسانیت بالا رفته اند ازهرپله‌ای که‌گذشته‌اند سعـــی کرده‌اند رفتار وسلوك خودرا بـــا سایرین هماهنك‌کنند. کوشیده‌اند تااگر درگذشته موضوعاتی موجب کدورت وتیرگی بوده باخلوص‌نیت ازمیان بردارند.مااین مختصرمقدمه رابیان نکردیم که سخنگویان‌رادیو مسکو راپند بدهیم بلکه مقصوداین است‌که روابط تاریخی ایران و روسیه که‌تاریخچه های دور ودراز دارد ازجانب زمامداران آن کشور هرگز مقرون باین اصل نبوده و نیست چه‌در عصرحاضرچه‌در دوران تزارها وچه درعصر انقلاب‌وتشکیل اردوگاه‌باصطلاح‌سوسیالیزم زمام‌داران روسیه همیشه‌خوی مخصوص خودرا بمانشان داده‌اند. بعضی از علمای روانشناس عقیده دارند که خوی نامناسب درنهاد آدمی وجود دارد اماآنچه که‌آنرا به‌بند کشیده است قوانین‌ونظامات وترقی‌وتکامل انسانیت است بااینهمه گاهی این طبیعت نهفته سربرمیدارد وصاحبش راوامیدارد که باشکار حیوانـات وپرندگان آنرا ارضا کند.

یکروز زمامداران روسیه درتبریز ثقةالاسلامی‌را بدار میزدند وقزاق های چکمه‌پوش وشوشکه بدست، آنهاتوی کوچه‌هاوخیابان های‌تبریز براه افتاده مردم بیگناه را از دم‌تیغ میگذراندند .آنروز دوران‌حکومت نیکلا ووزارت خارجه آلکساندر ایزوولسکی بود یك‌روز هم پیشه‌وری ورفقای مهاجر ودستیاران‌خائن اوبه‌حمایت فرمانده پادگان قشون سرخ همان اعمال رابه صورتی‌فجیع ترووحشیانه‌تر درتمام شهرهـــای آذربایجان مرتکب میشدند. آن‌روز هم دوره حکومت استالین ووزارت خارجه مولوتف بود روابط تاریخی ملل رااعمال دولتها که خودرا نمایندگان ملت خود میدانند پایه گذاری میکنند.نام تزاریاایزولسکی یااستالین ومولوتف ودرحال حاضر خروشچف که‌در جریان وقایع ذکر میشود باعتبار اعمال آنهاست که‌به قلم مورخ می‌آید ونقش تاریخ‌زمانه میشود.

دشمنی وخصومت‌حکومت‌روسیه چه‌تزاروچه شوروی باخلق ایـــران سابقه‌ای طولانی دارد. همان روزی که روسیه شوروی درجنك دوم‌فاتح ومطمئن شدکه دیگر دول محوردر دنیا وجود ندارد پنجه خودرا بیخ گلوی ملت ایران گذاشت‌وحوادث آذربایجان رابوجود آورد.

در چندی پیش بمناسبت ۲۱ آذر رادیوایران بصحنه‌هائی از وقایـــع آذربایجان اشاره کرد که بدنیست ماهم به‌یك صحنه آن در اینجـــا اشاره بکنیم.

شهر مراغه یکی ازصحنه‌های خونین وقایع آذربایجان بود.مدت محاصره پادگان مراغه بیش‌از سایر شهرهای آذربایجان‌بود ودر خـــلال مدت دوتاسه‌ماه برای آنکه‌پادگان مراغه اسلحه‌رازمین گذاشته‌وتسلیم شود ازهمه طرف چه‌در داخله‌شهر وچه ازخارج فشار وتحریکات‌جریان داشت. شب دوم آذر کماندان شوروی‌یحیی سالاری‌فرماندارمراغه وسرهنك دوم معین آزاد که‌رئیس انتظامات وافسر ارشد پادگان‌بوده باتفاق سرگرد صفوت وستوان یکمی که سمت فرماندهی گروهان راداشت بمنزل خودبمهمانی دعوت میکند سرگرد صفوت وستوان‌یکم فرمانده گروهان باین مهمانی‌نمی روند امایحیی سالاری وسرهنك معین آزاد میروند ودرآنجا بـــا کماندان «نان ونمك مـــی خورند» امـــــا همینکـــــه از منزل او بیرون می‌آیند بوسیله دو نفر ازگماشتگان کماندان‌شوروی‌باگلوله ازپادرمی‌آیند یحیی سالاری‌فرماندار دردم جان میسپارد ولی سرهنك‌معین آزاد مجروح میشود کسان کبیری یا بهتر بگوئیم مزدوران مسکو اورا به شیشوان برده و در طویله‌ای زندانی میکنند سرهنك معین آزاد موقعیکه بضرب گلوله‌در آستانه منزل کماندان شوروی ازپای درمی آید چند سطر وصیتنامه با عجلـه نوشته وباستواری که زیر دستش بوده میسپارد واو را قسم میدهدکه این وصیتنامه را بهمسرش برساند. این وصیتنامه بعدها بدست آمد . سرهنك معین آزاد در پانزدهم‌آذر بدست همان کسان کبیری که‌مزدور مسکو بودند بقتل رسید و جسدش را بچاه انداختند وصیتنامه‌ای کـه نوشته بود چند سطر بیش نبود و نوشته بود :« ناهید جان-درآخرین دقایق زندگی‌باتووداع‌میکنم‌بچه‌هایم را بتو سپردم بگو که من شهید راه وطن شدم نگذار بچه های من تکدی کننددر لیله دوم آذر ۲۴در خیابان مراغه مرا کشتند من و فرماندار جدی و مصدرم که چراغ میکشید همه مردیم شما را بخدا میسپارم اثاثیه زندگی شما رابدست استواری میسپارم که بشما برساند ناهید جان بچه های یتیم مرا حفظ کن شما هارا بخدا میسپارم ».

بقیه در صفحه۱۵

یک رشته زنجیر

هر قدر هم که محکم و استوار باشد اگر یک حلقه آن خللی یابد زنجیر با همه ستبری و استحکام از هم میگسلد . کبد عضوی از اعضای شما و حلقه ای از حلقه های این زنجیر است نظام وجود خود را با خوردن روغنهای نامعلوم خارجی برهم نریزید و سلامت خود را دستخوش بیماریهای کبدی نکنید

آفرین بر شاه پسند پیروز

سالم ترین و بهترین روغنهای نباتی جهان

ساعت درجهٔ ۱ ساخت سویس
الما
OLMA
AUTOMATIC
Waterproof
کالای سویس خیابان اسلامبول تلفن ۳۶۳۴۴
عمده فروشی در تهران: نقی زاده - چهارسوق کوچک

وسایر ساعت‌فروشیهای معتبر تهران وشهرستانها

قابل‌توجه آقایان پزشکان وداروخانه‌های محترم کشور

شرکت فارسیتال نماینده داروهای لپتی به‌خیابان‌تخت جمشید شرقی شماره ۴۰۲ بین چهارراه بهار وجاده شمیران انتقال یافته است. - تلفن : ۳۰۲۶۷۶

آ-۸۲۴ ۱-۳

سرکارگران ایرانی درانگلستان چه‌میکنند؟

بزودی سرکارگران فنی ایران‌که برای تحصیل بانگلستان رفته‌اند بایران باز خواهندگشت

پنج سرکارگر تعمیر و نگهداری شرکت ملی نفت ایران در اوائل هفته‌ی آینده بعداز ششماه کار - آموزی عملی به تهران مراجعت خواهند کرد . این سرکارگران مدتی نیز در کارخانه دیوی - تاکسمن و شرکاء در قسمت‌موتور های بنزینی کار کرده‌اند .

این کارگران طی اقامتشان درشهر لینکلن در آزمایش موتور های‌دیزل کارخانه راستن و هورنزنی پیش‌از صدور آنها بایران دست داشته‌اند. موتور های‌مزبوراکنون درتاسیسات نفتی شهر ری و تلمبه خانه های دیگر نصب می گردد و مهندسین شرکت برای کمك به نصب آنها بایران آمده‌اند .

پنج سرکارگرایرانی پس‌ازمراجعت بایران وسائل تلمبه زنی لوله کشی آبادان به تهران‌را تعمیرونگهداری خواهند کرد . این سرکارگران عبارتند از آقایان علی جواد جباری- از ایستگاه تلمبه زنی شماره ۲اهواز فرج‌الله سلطانی از ایستگاه تلمبه زنی شماره۶ ازنا -اوانس اواکیان و عباس هشترودی از تاسیسات‌شهر ری -و یدالله کامرانی مسئول سرویس موتور های مولد برق دستگاه مخابرات رادیوی مارکنی و طول لوله کشی نفت .

مسابقات کرولالهای ایران و بلغارستان

امروز رئیس فدراسیون کرو لالهای ایران به خبرنگار ما اظهار داشت با کسب اجازه از پیشگاه ملوکانه از تیمهای کشتی - پینك پنك‌و شطرنج کرو لالهای بلغارستان دعوت شده است تا برای انجام‌چند مسابقه با قهرمانان کرولال بایران بیایند .

این قهرمانان در تیمه اول اردیبهشت ماه به تهران می آیند وجمعا با سرپرستان خود چهارده نفر می باشند .

رئیس فدراسیون کرولالها اظهار نمود کشتی گیران بلغاری درتهران هو مسابقه با کشتی گیران کرو لال ایران انجام خواهند داد ، این قهرمانان مدت یکهفته در تهران میهمان فدراسیون خواهند بود .

زندگی دهاقین ایران

بعداز ظهروز شنبه گذشته برنامه‌ای بنام «زندگی دهاقین ایران» که‌از طرف هنر های زیبای کشور تنظیم شده است از تلویزیون ایران اجرا شد . دراین برنامه که توسط خانم اقدس وکیلی تنظیم شده است طرز زندگی ووسایل مورد احتیاج مردم نواحی شمالی ایران با ارائه مجسمه و عکسهای زیبا نمایش داده شد .

هرگز... از بیماری و تهیدستی نمیترسیدم

اگر....

در بانک بیمهٔ بازرگانان سپرده داشتم!

حساب سپرده اختیاری

این روزها بیاری من وشما خواهد آمد

گردونه

فقط ۷ روز دیگر

برای شرکت درقرعه‌کشی بزرگ بانك بیمه بازرگانان وقت دارید

حساب سپرده اختیاری دارای بهترین سود بانکی و

پانصد هزار ریال جایزه است

شعب بانك بیمه بازرگانان درتهران :

شعبه بازار مقابل مسجدشاه - شعبه سعدی خیابان سعدی جنوبی- شعبه بوعلی انتهای بازارکفاشها سرای بوعلی- شعبه دخانیات مقابل دخانیات - شعبه ری خیابان ری- شعبه گمرك میدان گمرك

شعب بانك بیمه بازرگانان درشهرستانها :

رشت- سنگر- پهلوی- لاهیجان- لنگرود- بابل - شاهی - نکاء - زیرآب - گنبدقابوس-خرمشهر

آ-۱۵٦٤

لباس محصلین

پاسخ فرهنك

چندی قبل وقتیکه وزارت فرهنك دستور داد لباس فعلی‌محصلین عوض شود ما در آن هنگام بخشنامه وزارت فرهنك را چاپ کردیم و اشکالات گوناگونی که از این دستور ببار خواهد آمد متذکر شدیم

خوشبختانه مقاله ما مورد توجه مخصوص آقای نخست وزیر قرار گرفت و بلافاصله دستور رسیدگی صادر شد .

و بهمین جهت آقای دکتر الموتی‌معاون نخست وزیر وسرپرست بازرسی جریان را از وزارت فرهنك سئوال کرد متاسفانه وزارت فرهنك پاسخ ناقصی به نخست وزیری داد که متن آن در ستون گفتگوی مردم روزنامه اطلاعات چاپ شد .

. . ..وزارت فرهنك در پاسخ نخست وزیری مینویسد : که چون عده‌ای بنام محصل مرتکب اعمال خلاف میشوند لذا مقرر گردیده که لباس دانش آموزان در سراسر کشور متحدالشکل باشد و برای این کار اولیای مدارس و انجمن های خانه و مدرسه باید اقدام‌کنند در صورتیکه این طور نیست !

وزارت فرهنك دستور داده که لباس هر مدرسه مستقلا متحد باشد نتیجه آنکه :

هنگام انتقال دانش آموزان لباس مدرسه سابق را باید دوربخت و اگر واقعا روزی این تصمیم در مدارس دخترانه هم اجرا شودآنوقت ایجاد چنان رقابتی خواهد کرد که نتایج حاصله از این کار معلوم نیست چه بشود !واین همان نکته‌ای است که یکماه قبل فرهنك‌تهران طی نامه‌ای بوزارت فرهنك اطلاع داد که‌تصمیم آن وزارت خانه دایر بر رنگارنك کردن لباس دختران وپسران دانش آموزجز ایجاد رقابت ودرد سر برای اولیای اطفل چیز دیگری نخواهد بود .

بهر حال متحدالشکل کردن لباس دانش آموزان مورد تائید و پشتیبانی ماست . اما لباس دختران‌دانش‌آموز که‌ازجنس‌ارمك‌و برنك خاکستری است و در حال حاضر نیز در تمام مدارس‌متحدالشکل است نباید تغییر نماید زیرا نقض غرض وزارت فرهنك خواهد بود و موجب میشود که علاوه بر استفاده های نا مشروع توسط بعضی از سوء استفاده چی ها رقابت در مدارس ایجاد شود و هر مدرسه در زیبا ساختن وضع ظاهری دختران بکوشد .

مرتضی شهیدی

نمایشگاه نقاشی ایران درودی

بعد از ظهر روز شنبه نمایشگاه نقاشی «ایران درودی» که از طرف اداره روابط بین‌المللی و انتشارات هنرهای زیبای کشور در تالار فرهنك تشکیل گردیده با حضور جمعی از شخصیتهای مملکتی و هنرستان گشایش یافت.

دوشیزه ایران درودی که ۲٤ سال دارد پس از پایان تحصیلات متوسطه چون علاقه و استعداد فراوانی بنقاشی داشت‌برای ادامه تحصیل بفرانسه رفت . مدت پنجسال در پاریس بتحصیل پرداخت و در این مدت بموفقیتهائی نائل آمد .در سال ۱۹۵۸ در نمایش موزه هنرهای جدیدپاریس شرکت کرد. دوسال قبل بدعوت مرکز هنری شهر میامی برای نمایش آثار خود به ایالت فلوریدا در آمریکا رفت . نمایشگاه او مورد توجه‌هنر دوستان آمریکائی قرار گرفت .ضمنا مجلات هنری اروپا و آمریکا نیز بتفصیل دربارهٔ هنر او به بحث پرداختند .

درنمایشگاه اخیر ایران درودی ۳۸ تابلو قرار دارد که شایسته توجه ودقت میباشد . این نمایشگاه تا ۲۷ فروردینماه دائر خواهد بود .

رسیتال پیانو

وی پس از اخذ دیپلم‌خود واردآکادمی هنری وین شد و توانست هنرمند قابلی گردد . در کنکوری که چندی قبل در اتریش برپا گردید وی‌برنده شدو توانست یك پیانوی گرانقیمت بعنوان جایزه دریافت دارد . وی تا کنون بنقاط مختلف اروپا مسافرت کرده و کنسرتهائی در آن نقاط داده‌است .

وی مدت یکهفته در ایران است‌و بشهرهای اصفهان و شیرازنیزمسافرت مینماید .

قرار است امشب قطعاتی از : موزار ، بتهوون ، برامس وشوپن‌اجرا نماید .

بنا بدعوت انجمن فیلارمونیك‌تهران آقای «هانس پترماندل» پیانیست شهیر اتریش بتهران آمده‌و در روز شنبه بیستم فروردینماه ، برنامه‌جالبی در تالار فرهنك اجرا نموده امشب‌نیز یك برنامه دیگر در تالار فرهنك اجرا خواهد کرد .

پترماندل ۲۷ سال دارد و ازهشت سالگی بآموختن پیانو پرداخته است

انتصابات

آقای سید داود میر اسماعیلی سرپرست اداره امور تربیتی فرهنك استان‌تهران بسمت‌رئیس اداره‌اطلاعات اداره کل‌روابط فرهنگی وزارت فرهنك منصوب شد .

آقای میراسماعیلی از فرهنگیان باسابقه بوده ودرمدت تصدی خود در اداره امور تربیتی فرهنك تهران‌مصدر خدماتی گردید .

میزان تولید خاویار دوبرابر شده است

بین کارکنان شیلات شمال زمینهائی تقسیم خواهد شد

شرکت شیلات ایران که قبلابنام شرکت شیلات ایران و شوروی‌بود در حدود هشت سال قبل ملی شد واداره امور آن‌بافراد ایرانی‌واگذار گردید گرچه قبلا هم کلیهٔ امور شرکت شیلات ایران و شوروی‌را افراد ایرانی اداره می کردند ولی پس‌ازملی شدن آن کارکنان‌شیلات در انجام امور شیلات چنان ازخود گذشتگی نشان دادند که میزان صید و بهره‌برداری روز بروزافزایش یافت . مهندسین و کارکنان‌شیلات طی این مدت هر روز در کار خود پیشرفتی حاصل کردند وبا وسائل لازم مجهز شدند . در آن هنگام که هنوز شیلات ایران ملی نشده بود میزان بهره برداری در سواحل بحر خزر سالیانه هشتاد تا ۹۰ تن خاویار بود ولی پس از ملی شدن شیلات بتدریج تولید خاویارافزایش یافت تا امسال که میزان تولید بیکصد و شصت تا یکصد و هفتاد تن رسید. این نمونهٔ بارز از فعالیت کارکنان شرکت موجب آن گردید که تیمسار نویسی رئیس هیئت مدیره و مدیر عامل شرکت ملی شیلات تصمیم گرفت برای‌تشویق کارکنان این شرکت‌ملی پروژه‌های نوینی جهت آسایش این عده که افتخار ملیت ایرانی‌خود را به‌آنانکه میگویند ایرانی قادر بادارهٔشرکت های بزرگ نیست ثابت نمایندبمورد اجرا گذارد . تیمسار نویسی در اجرای این پروژه ها طی مصاحبه‌ای بخبرنگار ما اظهار داشت من ضمن تقدیر از این‌فعالیت کارکنان‌شیلات که برای سربلندی ایران فداکاری میکنند از آنان استمداد میکنم و تقاضا دارم با طرحهائی که تافصل صید آینده بمورد اجرا گذاشته میشود میزان بهره برداری را بدو برابر فعلی افزایش دهند .هم‌اکنون نیز دستور داده شده است که‌زمین های موجود در « قلم گوره »نقشه‌برداری شود تا هرچه زودتر بین کارگران و کارمندان توزیع شود البته این پروژه در بهار سال‌آینده که کار صید خاتمه مییابد عملی خواهد شد در این میان کوشش‌می شود که نسل ماهی نیز حفظ شود. گزارش بالا را خبرنگار ما دربندر پهلوی اطلاع داده است.

فرمانده کل نیروهای پاکستان‌درحافظیه

قبلا باستحضار خوانندگان عزیز رسیدکه ژنرال محمدموسی‌فرمانده کل نیروهای پاکستان درشیراز برمزار سعدی فاتحه‌ای خواند ودرحافظیه از آرامگاه حافظ بازدیدکرد. درعکس بالا ژنرال محمدموسی وهمراهان درحافظیه هنگام بازگشت از آرامگاه حافظ‌دیده میشوند.

برای تاسیس باشگاه «لاینز» درشیراز

اعضای هیئت مؤسس باشگاه انتخاب شدند

چند روز قبل بمنظور تاسیس باشگاه‌بین‌المللی‌لاینز در شیرازآقای مهندس منصور امامی دبیر باشگاه بین‌المللی لاینز باین شهرستان وارد شد . باینمنظور باحضور آقای دکتر پیراسته استاندار فارس و عده‌ای دیگر جلسه‌ای در سالن استانداری تشکیل گردید ودراین جلسه ابتدا آقای استاندار پیرامون هدفهای باشگاه لاینز و فوائد معنوی آن بیاناتی ایراد کرد سپس آقای مهندس منصور امامی هدفهای باشگاه بین‌المللی لاینز را بتفصیل بیان داشت و آنگاه برای انتخاب اعضای هیئت موسس باشگاه اقدام گردید . در نتیجه آقایان دکتر مهرا ، صلاح‌الدین امامی ، وکیلی ، مهندس مؤیدی، تیمسار صارم ، کجوری ، نصیر الشریعه ، امامی ، شرقی ، دکترمشیری، دکتر سیفی ، مهندس لشگری و نادری بسمت اعضای هیئت موسس باشگاه لاینز شیراز انتخاب شدند .

دانشجویان‌آمریکا درشیراز

طبق گزارش خبرنگارما درشیراز دو روز قبل ۱۶ نفر از دوشیزگان دانشجوی دانشکده های امریکا با یك فروند هواپیمای اختصاصی بشیراز وارد شدند و از آثارتاریخی شیراز و تخت جمشید بازدیدکردند دوشیزگان مزبور با استاندار فارس و فرمانده سپاه پنج جنوب نیز ملاقات نمودند و طی مدت دو روز توقف خود در شیراز از طرف آقای دکتر پیراسته استاندار فارس‌مورد پذیرائی قرار گرفتند . دوشیزگان دانشجوی دانشکده های امریکا روز گذشته بتهران عزیمت کردند.

دومین کنگره

طبق گزارش خبرنگارما درشیراز دومین کنگره مدیران فنی تربیت بدنی و سرپرستها و مربیان ورزش آموزشگاههای شهرستان های‌فارس در شیرازتشکیل گردید ودرجلسات این کنگره تصمیمات لازم برای برگزاری‌مسابقات‌قهرمانی‌آموزشگاه های استان در سال آینده اتخاذشد و همچنین دربارهٔ پیشرفت ورزش در آموزشگاه های‌شهرستان‌های‌استان و شرکت قهرمانان در مسابقات قهرمانی کشور مذاکراتی‌بعمل‌آمد

شاهنشاه واعلیحضرت ملك‌حسین درفرودگاه مشهد

خوانندگان عزیز مستحضرند که سه روز قبل شاهنشاه و علیا حضرت ملکه فرح پهلوی باتفاق میهمان عالیقدرشان اعلیحضرت ملك حسین پادشاه اردن‌هاشمی باهواپیما بمشهد نزول اجلال فرمودند و مورد استقبال قاطبه اهالی مشهد و مردم خراسان قرار گرفتند در عکس بالا شاهنشاه و میهمان عالیقدرشان درفرودگاه مشهد هنگامیکه دوشیزه‌ای خردسال دسته گل زیبائی به‌اعلیحضرت ملك حسین‌تقدیم میکند دیده میشود .

طوفان درمرز

باد شدید درختهارا ریشه‌کن‌کرد ودیوارهارا فرو ریخت

۱۵ حلب بنزین را ، باد به‌بیابانهای اطراف انداخت

خبرنگارما در آستارا گزارش میدهد بعداز ظهر چند روز قبل ناگهان هوای‌شهرستان مرزی آستارا منقلب گردید و طوفان مهیبی دراین شهرستان شروع شد. شدت این‌طوفان بحدی بود که‌هنوز مدت کوتاهی از وقوع آن نگذشته ،مردم مغازه‌هارا تعطیل کردند وبه خانه‌ها پناه بردند. براثر این طوفان اغلب درختهای کهنسال باغات ریشه‌کن گردید وبیشتر شیروانیهای ساختمان‌ها ازجا کنده شد قسمتی از دیوارهای فرسوده ساختمان های شهر براثر شدت وزش باد فروریخت و ۱۵حلب بنزین ازپمپ بنزین را باد باطراف برد و بنقاط نامعلومی انداخت چهار دستگاه قایق که صیادان برای صید بدریا برده بودند براثر این طوفان واژگون گردید و صیادان غرق شدند ولی بافعالیت زیاد سرانجام خودرا نجات دادند طوفان شعله‌های آتشی را که در کارخانه برنجکوبی آستارا برافروخته شده‌بود باطراف پراکنده ودرنتیجه کارخانه مزبور طعمه حریق گردید که براثر اقدامات مامورین آتش‌نشانی این آتش سوزی خاموش شد خوشبختانه این طوفان مهیب بیش از یکساعت ادامه نداشت و چنانچه بیش از آن ادامه می‌یافت پیش‌بینی میشد که شهر مرزی آستارا خسارات زیادی به‌بیند .هم‌اکنون نیز در آستارا خانه‌ای نیست که براثر این طوفان آسیب ندیده باشد .

کشف تریاك

چند روز قبل مامورین مبارزه با مواد مخدره شهربانی شاهرود که از وجود مقداری تریاك در منزل حسن نختاب یکی از قاچاقچیان‌این منطقه اطلاع یافته بودند خانهٔ ویرا مورد بازرسی قرار دادند و مقدار ۸۰۲ گرم تریاك بدست آوردند .

سرنوشت مکتب‌دار ...

مکتب دار محل بود و نه تنها از راه مکتب داری‌امرار معاش میکرد بلکه گاهگاه که فرصتی میبافت الاغش راجلو می‌انداخت و برای آوردن هیزم‌از صحرا و فروش آن‌جهت تامین هزینه زندگی راه بیابان در پیش میگرفت . حسین راستگو مکتب دار پنجاه ساله یکی از قراء تابعه ساوه‌آنروز هم که روز تعطیل بود مانند هرروز تعطیلی دیگر الاغش را جلو انداخت و برای آوردن هیزم به بیابان رفت ولی هنوز مقدار کافی هیزم جمع‌آوری نکرده بود که ناگهان هوا منقلب شد و با غرش رعد ، آذرخشی بجان حسین افتاد او را که در کنار الاغش مشغول جمع‌آوری هیزم بود سرتا پا به آتش کشید کشاورزان از دور شعله های آتش را که براثر برق زدگی سراپای مکتب دار محل را فرا گرفته بود دیدند و برای نجاتش شتافتند ولی هنگامیکه رسیدند راز حسین والاغش جز مشتی خاکستر بجای نمانده‌بود .

چند خبر خلاصه از شهرستانها

کشف دوگرم تریاك

گرمسار- مامورین شهربانی گرمسار طی بازرسی بدنی‌از هدایت طیبی یکی‌از اهالی گرمسار مقدار دو گرم تریاك کشف کردند و هدایت طیبی طبق قرار آقای میرسمیعی بازپرس دادگاه تحویل زندان گردید .

تشکیل کلاس برای ژاندارمهای جدید

زاهدان- درجه دارانی که از گارد گمرك به ژاندارمری زاهدان انتقال یافته اند طی کلاسی که در مرکز ژاندارمری برای آنان تشکیل شده است با وظایف‌جدید خود آشنا می شوند .

مغازه‌دار تریاك‌فروش

گرمان- چند روز قبل مامورین مبارزه با مواد مخدره شهربانی کرمان‌مقدار ۱۶۵ گرم تریاك از مهدی یکی از مغازه داران خیابان ناصریه این شهرستان کشف و ضبط نمودند .

بازدید تاسیسات نفت شمال

شاهی- آقای عبدالله انتظام رئیس هیئت‌مدیره شرکت نفت باتفاق چند نفر از همراهان پس از بازدید تاسیسات نفت شهرستان های شمالی بشاهی وارد شد و سپس از راه گیلان عازم تهران گردید.

افتتاح شعبه بانك صادرات و معادن

کنگاور- اخیرا شعبه بانك صادرات و معادن طی مراسمی در کنگاور افتتاح شد و بریاست آقای مهدی پور شروع‌بکار نمود .

نایب رئیس بنیاد ایران درشیراز

شیراز- نایب رئیس سازمان بنیاد ایران در امریکا برای تهیه گزارشی درباره وضع تعلیمات فنی و حرفه ای از دبیرستان نمازی‌شیراز باین‌شهرستان وارد شد مشارالیه از موسسات فرهنگی و آثار تاریخی این منطقه نیز دیدن می کند .

مسابقه وزنه‌برداری رشت ـ بابل

بابل- بدعوت سازمان تربیت بدنی بابل در نیمه دوم اردیبهشت ماه امسال تیم وزنه برداری رشت برای انجام مسابقه دوستانه ای با تیم وزنه برداری بابل باین شهر وارد خواهد شد .

توزیع لباس و کفش

رضوانده- تعداد هفت دست کت و شلوار و پنج جفت کفش که از محل فروش بلیط‌نمایش دانش آموزان دبیرستان محمد رضا شاه رضوانده تهیه شده‌بود بین دانش آموزان فعال این دبیرستان توزیع‌شد .

تشکیل کلاس کارآموزی آموزگاران پیمانی

تفرش- کلاس کارآموزان آموزگاران پیمانی مدارس حوزه فرهنگی تفرش تشکیل گردید ضمنا ازطرف آقای‌مهنا رئیس فرهنگ برای تامین‌وسایل اقامت آموزگاران بخشهای تابعه پیش‌بینی های لازم شده است .

سیگار و توتون کمیاب شده است !

رضوانده- اداره قند و شکر رضوانده‌تاچندی قبل‌محصولات دخانیات را نیزتوزیع می‌نمود ولی‌اکنون مدتی است این اداره بعنوان نداشتن انبار اضافی از توزیع محصولات دخانیات خودداری نموده و اهالی از این لحاظ در مضیقه قرار گرفته اند .

نتیجه مسابقات قهرمانی

آموزشگاههای فارس

اخیرا مسابقات قهرمانی آموزشگاههای استان فارس در شیراز انجام گردید ونتیجهٔ مسابقات باین شرح اعلام‌شد. درمسابقات دوومیدانی‌قهرمانان شهرستان‌های‌بوشهر برازجان وجهرم به‌ترتیب رتبه‌های اول تاسوم را احراز کردند .درمسابقه پینك پنك آقایان لاری از شهرستان بوشهر اول ،فرزین از آباده دوم‌وفیروزنام ازفسا سوم شدند. درفوتبال تیمهای بوشهر، لار وآباده به‌ترتیب حائز رتبه‌های اول تاسوم گردیدند.

دروالیبال تیمهای کازرون ونیریز اول ودوم شدند ودر بسکتبال تیم جهرم اول وتیم کازرون دوم اعلام گردید درمسابقات کشتی‌قهرمانی استان نیز کشتی گیران جهرم با۱۴ امتیاز مقام‌قهرمانی رااحراز نمودند وقهرمانان کازرون وبوشهر دوم وسوم شدند. قهرمانان آموزشگاه های شهرستانهای‌فارس پس‌از انجام مسابقات بشهرستانهای‌خود بازگشتند.

تلافی وحشیانه

ساکنین طاهرگوراب اهانتی‌را که به‌آنان شده بود باچوب وچماق تلافی‌کردند

چندروز قبل عده‌ای از اهالی صومعه‌سرا بااستفاده از تعطیلی بوسیله چند دستگاه اتوبوس بمنطقه ییلاقی «طاهر گوراب » در حوالی صومعه‌سرا رفتند و هنگامیکه بساط خودرا برای تفریح پهن کرده بودند ناگهان عده‌ای از ساکنین طاهر گوراب باچوب و چماق برسر آنان ریختند و عده‌ای را مضروب و مصدوم نمودند . مهاجمین ضمن این زدوخورد یکی از افراد ژاندارم را که برای جلوگیری آنان اقدام نموده بود مجروح ساختند و پس از شکستن شیشه‌های اتوبوسهائی که اهالی‌صومعه‌سرا را به‌آن منطقه آورده بود متواری شدند .البته از طرف مامورین انتظامی برای رسیدگی باین موضوع اقدام گردید ولی طی‌تحقیقاتی که «درباره علت وقوع این زدوخورد بعمل آمد معلوم‌شد چندی قبل عده‌ای از پیشه‌وران دوره گرد صومعه‌سرا دربازار ماسال‌شاندرمن از توابع فومن بساکنین طاهرگوراب اهانت کرده‌اند و اهالی طاهرگوراب نیز آنروز بعنوان تلافی باین تهاجم وحشیانه دست زده‌اند . فعلا پرونده این زدوخورد و پرونده اهانت اهالی صومعه‌سرا بساکنین شاندرمن از طرف مقامات قضائی تحت رسیدگی است . گزارش بالارا خبرنگارما در فومنات اطلاع داده‌است

بارئیس‌سابق انحصارات‌استان‌تودیع‌شد

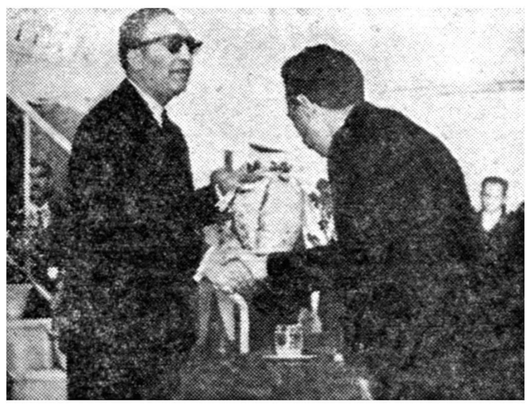

خبرنگار مادرشیراز گزارش میدهد چندروز قبل بمناسبت انتقال آقای درخشنده رئیس سابق اداره کل انحصارات فارس مراسم تودیعی درباشگاه ادارهٔ انحصارات استان درشیراز برگزار شد. دراین مراسم که‌بنابدعوت آقای اشرف رئیس فعلی ادارهٔ انحصارات فارس تشکیل گردیده بود باحضور آقایان پیراسته استاندار فارس ،فرماندار شیراز وروسای ادارات دولتی این شهرستان ازخدمات آقای درخشنده‌قدردانی بعمل آمد ویك قاب مزین به‌تمثال شاهنشاه ازطرف استاندار ویك گلدان نقره ازطرف‌کارمندان انحصارات بمشارالیه‌اهدا گردید. درعکس بالااستاندار فارس قاب مزین بتمثال شاهنشاه وگلدان نقره را به‌آقای درخشنده اهداء میکند.

انتظار مردم

شهر جدید تاکستان با داشتن هیجده هزار نفرجمعیت و هزاران‌نفر افراد قراء تابعه و وجود ادارات متعدد دولتی فاقد دادگاه بخش و دارات دارائی و آمار می باشداهالی مخصوصا کارمندان دوایر دولتی برای انجام امور مربوطه مجبورند بقزوین بروند و از این لحاظ در مضیقه‌اند انتظار دارند حالا که‌برای پیشرفت و تسریع در کار های‌مردم فعالیت هائی شروع شده است برای انجام این تقاضای اهالی تاکستان‌نیز اقدام شود.

مذاکره شد

اخیرا تیمسار جهانبانی رئیس هیئت تعیین خط‌مرزی ایران وپاکستان برای مدت چندروز استراحت وارد زابل شدو طی مدت‌سه‌روز توقف در این شهرستان درسالن فرمانداری اقامت نمود دراینمدت آقایان فروغی فرماندار زابل مهندس مکزی رئیس کشاورزی استان سیستان وبلوچستان ومهندس معنوی رئیس آبیاری سیستان راجع بنقصان آب‌سیستان و وضع عمومی کشاورزان اینمنطقه باتیمسار مذاکراتی بعمل آوردند .

مردم درانتظارند

قرار بودآقای مهندس اشراقی وزیر پست و تلگراف و تلفن روز پانزدهم فروردین‌ماه اولین کلنك ساختمان تلفن خودکاردو هزار شماره‌ای‌قزوین را بزمین بزندولی با عزیمت‌مشارالیه بمشهد انجام این امر بتعویق افتاد هم اکنون اهالی قزوین انتظار دارند اولین کلنك ساختمان تلفن خودکار این شهرستان در اول اردیبهشت ماه بزمین زده شود و تلفن خودکار در قزوین دائر گردد.

بوعده وفا کنید

سال گذشته طبق تقاضای اهالی تاکستان آقای سرهنك بیات معاون شهربانی‌قزوین برای تاسیس شهربانی باین منطقه وارد شدوپس از تعیین محل‌شهربانی وعده داد که در سال ۳۹ نسبت به تاسیس شهربانی در تاکستان اقدام شودحالا که‌یکسال‌ازاین‌وعده گذشته و سال ۳۹ فرارسیده است اهالی تاکستان انتظاردارند بوعده‌ایکه‌داده شده وفا شود

مبارزه بابیماریهای دامی

چندی قبل آقای عیسی‌فهیمو رئیس فرهنگ ونماینده استانداری فارس دربندر دیلم تلگرافی از استانداری تقاضا کرد که یك‌اکیپ دامپزشك جهت مایه‌کوبی ومعالجهٔ دامهای بیمار به‌بندر دیلم اعزام گردد. بدنبال این تقاضا چند روز قبل اکیپ مزبور به بندر دیلم وارد شد

آتش سوزی درپمپ بنزین

نزدیك بود سیاهکل طعمه شعله‌های آتش گردد

بی‌احتیاطی یك کمك‌راننده موجب ایجاد این‌حریق شد

مقارن نیمه شب بود که کامیون متعلق به‌حسین ثبوتی‌یکی از اهالی سیاهکل برای‌بنزین گیری وارد جایگاه مخصوص پمپ بنزین شد شب تاریکی بود و محمد کمك راننده کامیون بدرستی چشمش جائی را نمیدید و نمیتوانست شیلنك پمپ بنزین را درداخل باك بنزین کامیون قرار دهد باین جهت چراغ نفتی را که دراطاق متصدی پمپ بنزین بود بدست گرفت وبه‌نزدیکی باك بنزین آوردولی براثر این‌بی‌احتیاطی کمك راننده کامیون ناگهان بنزین مشتعل گردید و باسرایت آتش بدو بشکه بنزین که در آن حوالی قرار داشت بشکه ها باصدای مهیبی منفجر شد . براثر انفجار بشکه‌های محتوی بنزین پمپ‌بنزین سیاهکل در خطر حریق قرار گرفت و اهالی باشنیدن صدای انفجار سراسیمه ازخانه‌ها بیرون آمده برای خاموش کردن آتش که شعله‌های آن به‌آسمان میرفت به‌فعالیت افتادند . مردم که پمپ‌بنزین را در خطر حریق میدیدند امیدی به‌نجات شهر خود نداشتند و بهمین جهت باآخرین‌قدرت خود برای نجات شهر از خطر حریق فعالیت میکردند .سرانجام بااین فعالیتها چندین بشکه نفت و بنزین مشتعل بوسیله اهالی برودخانه سرازیر شد و باین ترتیب خطر آتش گرفتن سیاهکل از بین رفت ولی دراین حریق خسارات زیادی وارد آمده که هنوز میزان این خسارات معلوم نشده‌است . اهالی انتظار دارند وسائلی برای اطفای حریق های احتمالی در شهر تدارك شود و ضمنا جایگاه فروش بنزین بخارج شهر انتقال یابد . گزارش بالا را خبرنگار مادرسیاهکل اطلاع‌داده‌است .

درساختمان باعظمت چهل‌ستون‌قزوین

کتابخانه مجهزی تاسیس خواهدشد

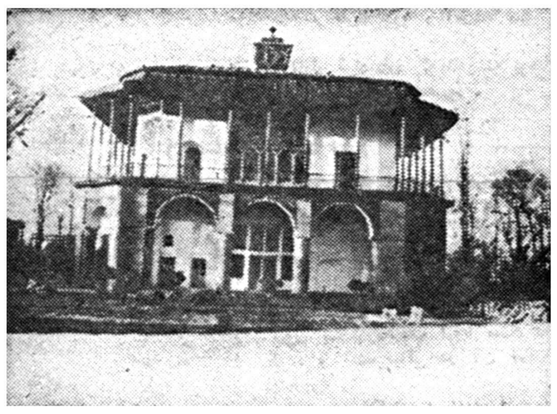

عکس بالا نمای ساختمان چهل ستون قزوین است‌که زمانی مقر حکومت سلاطین صفوی مخصوصا شاه طهماسب صفوی بوده است . نقاشیهای جالب وزیباودل‌انگیز این ساختمان بزرك هنوزهم پس‌ازگذشت سالیان دراز بهمان زیبائی اولیه باقیمانده است وفقط گردوغباری که‌از مرور زمان این‌نقاشیهای جالب رافراگرفته است تاحدی‌اززیبائی آن کاسته است. درمسافرت اخیر وزیر فرهنگ ومدیرکل فرهنگ به قزوین این ساختمان تاریخی مورد بازدید قرارگرفت فعلابنای چهل ستون قزوین بموزه‌اختصاص یافته وقرار است درآینده‌ای نزدیك کتابخانه‌ای مجهز درآن تاسیس شود بامیدآن آینده..

خانه‌ای درآتش

نیمه‌شب‌چندشب قبل خانه مسکونی آقای مسیب جعفری یکی ازاهالی سولده بعلت نامعلومی‌طعمهٔ حریق گردید دراین آتش سوزی کلیهٔ اثاثیه خانه‌وی سوخت واهالی که‌به‌کمك شتافته‌بودندفقط‌توانستند از سرایت آتش بخانه‌های مجاور جلوگیری نمایند

ابتکار ایران در تجدید ساختمان اقادیر

طبق پیشنهاد سفیرایران درامریکا بوده

سخنگوی وزارت خارجه امروز به خبرنگار ما گفت: پس ازوقوع زلزله در شهر اقادیر در مراکش آقای اردشیر زاهدی سفیر کبیر دولت شاهنشاهی در واشنگتن پیشنهاد نمود نماینده دائم ایران در سازمان ملل متحد توصیه کند که درساختمان جدید آن شهر از طرف سازمان ملل متحد کمك شده واز دول عضونیز برای‌هزینه آن‌استمداد گردد ودر صورت امکان شهری بنام سازمان ساخته شود .

هیئت نمایندگی ایران در

سازمان ملل متحد دراین باره اقدام بعمل آورد و بنا بدستور وزارت خارجه آقای دکتر مهدی وکیل نماینده‌دائم ایران درسازمان ملل متحد ابتدااین موضوع رادر گروه آسیائی وافریقائی مطرح وپیشنهاد نمود عده‌ای از دول آسیائی که عضو شورای اقتصادی واجتماعی هستند تقاضای درج موضوع را در دستور مذاکرات شورای اقتصادی واجتماعی بنمایند .

ابتکار دولت ایران و نحوه عملی که پیشنهاد شد مورد تحسین وتصویب قاطبه گروه آسیائی و افریقائی ، بخصوص نمایندگان افغانستان و سودان و ژاپن گردید ونمایندگان مذکور با مشورت با نماینده ایران طرحی تهیه وبشورای اقتصادی واجتماعی تسلیم نمودند.

طبق آخرین گزارشی که از نمایندگی دائمی ایران در سازمان ملل متحد به وزارت امور خارجه رسیده شورای اقتصادی واجتماعی بادرج موضوع کمك به آسیب دیدگان زلزله آقادیر در دستور شورا موافقت نموده وقطعنامه‌ای در این باره تصویب کرده است .

دولت مراکش این ابتکار دولت ایران را ستوده‌و سپاسگزاری‌دولت وملت مراکش را توسط نماینده دائم خود در سازمان ملل متحد اعلام داشته است .

من از همه مالیات میگیرم

بقیه از صفحه اول

کشور باید مانند لباس پوشیدن‌یك امر عادی باشد .

آقای‌وزیردارائی باتفاق‌آقای دکتر هدایت‌در شورایعالی اصناف‌حضور یافت‌ابتدا آقای‌سیدمهدی کوشانفر رئیس شورای عالی اصناف ازتوجهی که‌وزارت دارائی‌نسبت‌برفع‌مشکلات اصناف و تسریع در حل مسائل مالیاتی آنان به عمل می آورد سپاسگزاری کرد واعلام نمود که اصناف هشتاد و ششگانه تهران راهنمائی های وزیر دارائی راباعلاقه کاملی خواهند پذیرفت آنگاه وزیر دارائی گفت کلیه اشکالات مالیاتی بین اصناف و وزارت دارائی برطرف شده در مورد وصول مالیات وزارت دارائی در نظر دارد با اصناف ارتباط مستقیمی بر قرار سازد زیرا به من این است که بهر ترتیبی بشود وضع مالیات اصناف روشن گردد هر صنفی دارای تعدادی مغازه و حجره است وزارت دارائی اکنون یك آمار بسیار دقیق از کلیه‌اصناف تهیه نموده است بر طبق این آمار تعداد مغازه های خواربار فروشی- قهوه‌چی وسایر کسبه‌معلوم گردیده دارائی از هر صنف می خواهد که آمار افراد وابسته به صنف خودرا اعلام کند این آمار با فهرست تهیه شده مقایسه می گردد وقتی رقم صحیح استخراج شد اقدام بطبقه بندی می نمائیم حداکثر ۵ طبقه و حد اقل ۳ طبقه برای‌اصناف قائل شده‌ایم فرض کنید برای صنف قهوه چی صد هزار تومان مالیات تعیین شود این مالیات‌پس‌از اینکه تعداد افراد صنف قهوه‌چی معین گردید به نسبت طبقاتی که در بین افراد قائل می شود سرشکن شده و بسهل ترین طریقی عاید صندوق وزارت دارائی می گردد وزیر دارائی گفت روسای اصناف نباید راسا مالیات خودرا تعیین نمایند اینکار را وزارت دارائی‌انجام خواهد داد تیمسار ضرغام افزود که بین وزارت دارائی و اصناف اختلافی موجود نیست و اعلام کرد که‌من قادرم تمام مشکلات را حل نمایم مالیات دادن دراین کشور بایدمانند لباس پوشیدن یك امر عادی بشمار آید .

پزشکان و قهوه‌چی

وزیر دارائی گفت مهمترین مسئله در وصول مالیات آن است که توجه شود تا آن عده از مردمی که‌از پرداخت مالیات خودداری می نمایند مجبور به پرداخت مالیات شوندو پزشکانی که شب‌ها فرصت شمارش دخل خودرا ندارند نباید کمتر از یك قهوه‌چی طبقه ۵ مالیات بپردازند .

وزیر دارائی گفت ما این راه جدید وسهل را در پیش اصناف میگذاریم و حال هر کسی مایل نباشد میتواند باز از همان طریق قدیم نسبت به پرداخت مالیات‌خود اقدام نماید . وهر کسی هم بااین توافق موافق بود کافی است که پس‌از پرداخت پول به‌بانك اصناف فیش بانك را برای وزارت دارائی بیاورد وزیر دارائی‌گفت محال‌است که رئیس صنف حقوق افراد وابسته خودرا زیر پا بگذارد با دلیل روشن میکنم که‌در تهران چند خواربار فروشی و چند دکان فلان کسبه وجود دارد من خود م‌از اصناف هستم و اینجا را خانه خودم میدانم وبیگانه نیستم شما هم بمن از نظر همان همکار سابق خود نگاه کنید نه‌از نقطه نظر وزارت دارائی ، من آزادی عمل باصناف میدهم امضای من محکمترین امضاها است صرفه اصناف در این است که این‌روش جدید را به پذیرند .واگر کسی قبول نکرد میتواند باز بکمیسیون ها مراجعه کند ما ترتیبی داده‌ایم که ه‌دیگر وزارت دارائی مسئله‌ای برای مردم نباشد ممکن بود در گذشته افراد بیگانه‌در کریدورهای دارائی برای راهنمائی اطاق یك‌مقام اجرتی از مراجعین بگیرند و تازه جالب این است که اطاق را هم عوضی نشان می دادند آقایان ما اگر راسا جیب مردم را خالی‌نکنیم لااقل نباید موجب خالی شدن‌جیب مردم هم بشویم روزی قرار شدمن بروم واز گمرك خسروی بازدیدکنم این بازدید قرار بود بطور سری انجام شود یك وقت متوجه شدم که

شد .

جلسه افتتاحیه صبح روز پنجشنبه هشتم اردیبهشت ترتیب داده میشود از هم اکنون کاخ سنا را برای روز هشتم اردیبهشت آماده میکنند.

بزودی گوشیهای ترجمه بر روی میز های سنا نصب میشود ونمایندگان تشریفات وزارت خارجه ترتیب محل استقرار هیئت و مدعوین را خواهند داد .

موازنه بازرگانی برای کشور ما

بقیه از صفحه اول

به‌تمام ایران تلگراف شده است‌که مدیر کل‌از تهران حرکت کرد من ترتیبی داده‌ام که اکنون‌دیگر مشکلاتی برای مردم در دارائی موجود نیست وزیر دارائی گفت مالیا ت‌مقطوع طبقه‌بندی‌شده‌موجب عقب‌ماندگی کشور ها نیست این‌امر در وصول مالیات تسهیلاتی ایجاد میکند و مالیا ت‌دهنده براساس‌یك واقعیت مطلق مالیات می پردازد با احداث ده اداره دارائی در گوشه و کنار شهر موجب خواهد شد تا مردم بسهولت و برغبت با ماموزین دارائی تماس بگیرند برای وصول مالیات طبقه بندی شده مقطوع پرونده های قبلی ملاك عمل نیست درگذشته یك عده توانسته‌اند بابند و بست مالیات ندهند و بر دیگری اجحاف شده من برای پول‌گرفتن باینجا نیامده‌ام جای پول پیداکردن شورای عالی اصناف نیست من قول داده‌ام که‌درآمد را یك برابرو نیم افزایش دهم و حتما اینکار راخواهم کرد راجع بمالیات گذشته هرنوع توافق حتی تا صددرصد تخفیف قائل خواهم شد تاکنون هرکسی بدارائی آمده اذیت کرده‌اند وهر کسی نیامده راحت بوده من اختیار گرفته‌ام که تا پنجاه هزار تومان بتوانم توافق نمایم مشروع ترین مالیات ها مالیات برارث است وزیر دارائی سپس باصناف گفت برای مالیاتهای گذشته هرچه بخواهید انجام میدهم ولی از آینده صحبت نکنید تیمسار ضرغام گفت من راه پول پیدا کردن را خوب میدانم هرقدر پول لازم باشد فراهم میکنم دولت اصولا نیازی به پول نداردابن جائی که سالی بیست میلیون تومان ضرر میداد امسال ۷۵ میلیون‌تومان سود داده است . درخاتمه آقای کوشانفر از حسن‌نیت وزیر دارائی تشکر کرد وی گفت ماازاین کمك هائی که تیمسار بما می نمایند استقبال می کنیم واگر از بیانات ایشان استقبال نکنیم این سوءتفاهم بیش می آید که ما نمی خواهیم مالیات بدهیم . آقای‌کوشانفر از طرف اصناف از وزیر دارائی‌تشکر کرد و گفت اگر ایشان روزی داوطلب نمایندگی باشند ما بعنوان نماینده اول تهران ایشان را به مجلس خواهیم فرستاد .

جلوگیری ازتورم

رئیس بانك ایرانیان‌درمورد جلوگیری ازتورم گفت که‌باید علل ایجاد تورم راازبین ببریم درحال حاضر هم تورم وجود دارد ،مابایداز قوه خریدزیادتر ازمیزان تولید جلوگیری بعمل‌آوریم ودر حقیقت بین قوه خرید مردم‌وتولید کشور توازن برقرار سازیم راه حل اساسی این‌امر کسب مالیات حقه‌است بنحوی که‌قوه عمومی را بامیزان تولید کشور مساوی سازد .

سئوال دیگر مربوط‌به‌بهبود سیستم بانکداری ایران بود. آقای‌ابتهاج در پاسخ این سئوال گفت باید از نزول بازی وخرید وفروش سفته جلوگیری بعمل آید .راه‌حل‌آنهم ایجاد انبارهای رسمی ومعتبر ومدرن است‌دراینصورت بانکها درمقابل چند سفته پول‌بازرگان نخواهدداد بلکه درمقابل قبض رسمی یعنی وجود کالا بامشخصات کامل‌و سالم اعتبار کافی ولازم را دراختیار بازرگان‌خواهد گذارد. درموردبانکهای خصوصی آقای‌ابتهاج تعداد آنرازیاد میدانست ومعتقد بود که‌خود بخود مشکل مزبور بین بانکها حل خواهد شد ودر حقیقت بانکها دریکدیگرادغام خواهند گردید .

خدمات عمومی

درموردبانك ایرانیان آقای‌ابتهاج اظهار داشت من کوشش دارم که وظایف اصولی بانکی راکه تاکنون در ایران بآن توجه نشده امادردنیا وجود دارد بموراجرا بگذارم .

روی همین‌اصل بانك ایرانیان یك موسسه مشورتی درزمینه امور اقتصادی پولی وبازرگانی درداخل وخارج کشور برای‌مشتریان خودخواهدبود، ماوظایفی از قبیل وکالت وحمایت قیمومیت و نظایر آنرا ازطرف مشتریان خود چه درزمان حیات وچه بعداز وفات آنها بعهده میگیریم تابااین ترتیب باقدرت بانکی ودستگاههای مجهز خود مشکلات‌مشتریان راحل وفصل نمائیم واین قسمتی ازخدمات عمومی محسوب میشود که‌بانکهای ایران هم‌بایدشبیه بانکهای خارج‌بعهده بگیرند.

زیارت مجدد شاهنشاه

بقیه از صفحه اول

صف کشیده بودند و نسبت به اعلیحضرت همایونی بشدت ابراز احساسات میکردند .

استقبال باشکوه

بمناسبت تشریف فرمائی‌شاهنشاه سر در ومحوطه باغ دبیرستان فردوسی بطرز بسیار با شکوهی بابرچمهای سه رنك تزئین شده‌بود ونور چراغهای رنگا رنك«فلورسنت» این شکوه و جلال را تکمیل‌میکرد. دوشیزگان دانش آموزوپیشاهنگان در دو طرف در ورودی دبیرستان صف کشیده بودند و با بی صبری در انتظار مقدم ملوکانه بودند .

هنگامیکه اعلیحضرت همایونی‌به محوطه باغ دبیرستان فردوسی قدم نهادند دوشیزه صفوی یکی از کودکان کودکستان شاهدخت مشهد با بیانی شیرین بشاهنشاه خیرمقدم عرض کرد و دسته گل زیبائی تقدیم نمود و در این موقع دوشیزگان دانش آموز وپیشاهنگان وکلیه حضار بشدت ابرازاحساسات کردند .

شاهنشاه در حالیکه لبخندی حاکی از رضایت بر لب داشتند باتانی از مقابل صفوف منظم‌دانش‌آموزان گذشتند . در برابر صف پیشاهنگان اعلیحضرت همایونی درباره وضع اموریپیشاهنگی‌خراسان سئوالاتی فرمودند واز طرف آقای صائب سرپرست سازمان‌پیشاهنگی خراسان توضیحات لازم بعرض رسید .

سپس شاهنشاه در مقابل صف اطفال کودکستان شاهدخت توقف فرمودند ودر باره تعدادکودکستان های شهر سئوالاتی نمودند و آقای حبیبی مدیر کل‌فرهنگ خراسان بعرض رسانید که در حال حاضر در مشهد پنج کودکستان وجود دارد ولی در برنامه سال جاری اداره فرهنگ خراسان ، تامین چند کودکستان مدرن و مجهز در شهرستان مشهد منظور شده‌است. سپس شاهنشاه درباره تعداد کودکان کودکستان شاهدخت سئوال نمودند که بانو مقدم مدیره کودکستان مزبور در این باره مطالبی باستحضار رسانند .

شاهنشاه خطاب بمدیر کل فرهنگ خراسان فرمودند : پایه تعلیم و تربیت از کودکستان شروع میشود وبهمین جهت باید نسبت به پرورش کودکان توجه مخصوصی مبذول‌گردد پس از پایان این مراسم شاهنشاه بتالار دبیرستان فردوسی قدم‌نهادند در این هنگام کلیه حضار باحترام ورود شاهنشاه قیام کردند وبشدت ابراز احساسات نمودند.

شروع برنامه

بلا فاصله از طرف سی نفر از دانش آموزان دبیرستان شاهدخت مشهد که لباس پرچم برتن داشتند سرود شاهنشاهی نواخته شد وسپس شاهنشاه در جایگاه مخصوص جلوس فرمودند آقای‌جلیلی مدیرکل فرهنگ خراسان ضمن عرض خیر مقدم گزارش امور فرهنگی استان‌خراسان را معروض داشت وطی آن گفت:

در سال تحصیلی جاری یازده هزار و چهار صد و سی و پنج تن دانش آموز دختر و پسر در دبیرستانها و ۲۸۶۱ نفر زن و مرد در کلاسهای مبارزه با بیسوادی مشهد مشغول تحصیل میباشند و علاوه براین ۱۷۶۳ نفر از آموزگاران این شهرستان در کلاسهای کار آموزی معلومات خودرا تکمیل میکنند .

آنگاه آقای دکتر رسا یکی از پزشکان بهداری خراسان اشعاری‌را که بمناسبت تشریف فرمائی ملوکانه سروده بود قرائت کرد که مورد توجه قرار گرفت بعد از قرائت اشعار برنامه مخصوص جشن که شامل کنسرت ایرانی و رقصهای محلی بوسیله دانش آموزان دختر وپسر بود اجرا گردید .

این مراسم تاساعت هفت و نیم ادامه داشت وبعد از پایان برنامه اعلیحضرت عازم باغ ملك آباد گردیدند .

قرار بود اعلیحضرت همایونی ساعت چهار بعد از ظهر دیروز از اطاق بازرگانی مشهد دیدن فرمایند لیکن این برنامه اجرا نشد .

زیارت حرم

مقارن ساعت هشت و نیم بامداد امروز اعلیحضرت همایونی باتفاق آقایان دادور استاندار ، مهران نیالت تولیت ، نمایندگان مجلسین وفرماندهان سپاه لشگر خراسان‌با اتومبیل از باغ ملك آباد به آستان قدس رضوی بقصد زیارت حرم مطهر مشرف شدند . با اینکه‌هوای مشهد از صبح امروز سرد وبارانی بود معذلك جمعیت کثیری که‌تابحال کمتر در مشهد دیده شده بود در زیر باران در دو طرف خیابانهای مسیر اعلیحضرت همایونی اجتماع کرده و نسبت بشاهنشاه بشدت‌ابراز احساسات میکردند .

شاهنشاه پس از تشرف‌به آستان قدس رضوی و زیارت رواقهای حرم مطهر حضرت ثامن الائمه علیه السلام درساعت نه و نیم صبح ازحرم بازگشتند .

بازگشت شاهنشاه

خبرنگار ما گزارش میدهدکه شاهنشاه تاپیش ازظهروزچهارشنبه به پایتخت مراجعت خواهند فرمود زیرا اعلیحضرت‌لئو پولد ، پادشاه سابق بلژیك و همسرش روز چهارشنبه برای ناهار در کاخ اختصاصی میهمان شاهنشاه و علیا حضرت ملکه فرح‌خواهندبود.

مقدمات کنفرانس تهران

بقیه از صفحه ول

هیئت نمایندگی‌پاکستان که‌بریاست منظور قادر وزیر خارجه آنکشورخواهد بود نیز روز هفتم اردیبهشت وارد تهران میشود .

وزیر خارجه پاکست... در منزل‌سفیر پاکستان اقامت خواهد نمود .

هنوز تاریخ قطعی ورود هیئت های نمایندگی امریکا و ترکیه اعلام نشده ولی‌مسلم‌است که هیئتهای مذکور نیز قبل از روز هشتم اردیبهشت (احتمالا روز های ششم و یا هفتم اردیبهشت) وارد تهران خواهند شد .

قرار است عدنان مندرس نخست وزیر ترکیه در راس هیئت نمایندگی ترکیه‌باشد، البته‌فاتین‌زورلوزبرخارجه ترکیه نیز با این هیئت به تهران می‌آید .

گفته میشود که برای اقامت هرتر وزیر خارجه امریکا که ریاست هیئت نا‌ظرین امریکائی را بر عهده خواهد داشت کاخ وزارت خارجه آماده‌میشود و وی‌در مدت اقامت خود در تهران میهمان دولت ایران خواهد بود .

وزارت خارجه از مدتی پیش مشغول تهیه مقدمات‌تشکیل جلسات شورای وزیران سنتو میباشد وآقای‌بیندبیرکل سنتو نیز باتفاق معاونین و اعضای دبیر خانه خود چند روز قبل از آغاز کار شورای وزیران به تهران خواهد آمد .

در کاخ سنا

همانطور که چندی پیش‌اطلاع دادیم جلسه افتتاحیه هشتمین دوره شورای وزیران سازمان پیمان مرکزی درکاخ سنا بر گزار خواهد شد و بقیه‌جلسات در کاخ وزارت‌خارجه تشکیل خواهد

برف درزنجان

بقیه از صفحه‌اول

گذشت واهالی ازشدت سرما از پالتو و لباس زمستانی استفاده می‌کنند در این سه روز ریزش باران شب وروز ادامه داشت وا ز ساعت سه بعد از ظهر دیروز باران‌توام‌با تگرگ بشدت بارید بطوریکه در خیابانهای شهر سیلاب جاری شد. بعد از ظهر دیروز در دهات اطراف زنجان ونقاط کوهستانی برف‌باریده وبعلت سرمای زیاد کلیه سردرختی ها از بین رفته است .

بارندگی در بروجن

گزارش خبرنگار اطلاعات‌حاکیست هم اکنون متجاوز از سی ساعت استکه بارندگی شدیدی دربروجن وحومه شروع شده و این بارندگی که همراه بارعد و برق میباشد هنوز ادامه دارد .

در نتیجه ریزش باران شدید در خیابانهای شهر سیلاب جاری شده واین امر عبور و مرور وسائط‌نقلیه واهالی را دچار اشکال کرده است. کشاورزان بروجن از این بارندگی که برای نمو کشت بهاره آنان فوق العاده مفید میباشد اظهار خوشنودی می‌کنند .

انقلاب هوای شیراز

ازشیراز خبرنگار اطلاعات گزارش میدهد مقارن نیمه شب‌دیشب‌بدنبال انقلاب ناگهانی هوا در شیراز و قراء تابعه باران شدیدی بارید .این بارندگی که‌با صدا های مهیب‌رعد وبرق همراه بود موجب نگرانی و وحشت اهالی گردیدوبانك‌الله اکبر مؤذنین درشهر طنین افکند . بعداز سه ساعت بارندگی ناگهان‌ازشدت ریزش باران کاسته شد و امروز هوای شیراز ابر و آفتابی است.

اپرای مادام باتر فلای

شب گذشته از طرف هنر های زیبای کشور اپرای «مادام باترفلای» توسط خانم منیر وکیلی از تلویزیون ایران اجرا شد .

در این برنامه خانم منیر وکیلی در نقش «مادام باترفلای» توانست‌بنحو جالبی قسمت هائی از این اپرا رااجرا نماید .

از طرف هنر های زیبای کشور و سفارت ژاپن هدایائی به خانم منیر وکیلی و خانم اقدس وکیلی که دکور ها و تنظیم برنامه از ایشان بود داده شد .

اظهارات آقای دکتر سعید مالك

درجلسه دیروز مجلس‌سنا

در جلسه دیروز مجلس سناهنگام انتخاب اعضای هیئت رئیسه آقای دکتر سعید مالك (لقمان الملك) نائب رئیس مجلس سنا اظهاراتی مبنی بر تشکر از اینجانب‌نمودند که بشرح زیر است :

بنده نمیدانم بچه زبان از آقایان محترم و سناتوران معظم تشکر کنم .

این دفعه اول نیست‌که بنده رامورد توجه و عنایت و مرحمت خودشان قرار میدهندبطوریکه‌مزبان من قاصر است از اینکه بتوانم تشکر کنم واین نشان میدهد که بنده را یك خدمتگزار واقعی خودشان میدانند و امیدوارم که دراین انتخابی که شده است بازهم در خدمتگذاری باعلیحضرت همایون شاهنشاه و به میهن و مجلس سنا آنقدری که از دست بنده بر می آید کوشش‌کنم و تجدید تشکرات خودرا تقدیم می کنم .

(نمایندگان ـ مبارك است ـ صحیح است)

بانك ملی یك بیمارستان مجهز میسازد

امروز اطلاع حاصل شد که بانك ملی ایران بزودی یك‌بیمارستان بسیار مجهز در نقطه مناسبی در خارج ازشهر خواهد ساخت .

علت اتخاذ این تصمیم آنست که مرتبا مراجعات کارمندان بانك ملی وخانواده آنها وسایر طبقات به بیمارستان بانك ملی در افزایش‌است.

بقرار اطلاع اکنون بین‌اداره‌ساختمان بانك ملی وآقای دکتر امامی رئیس بیمارستان بانك مذاکراتی در جریان است که طرح بیمارستان‌را که متناسب با احتیاجات وسیع آینده باشد تهیه گردد .پس از تهیه طرح بودجه اینکار بر آورد خواهد شد و برای تصویب تسلیم‌شورایعالی بانك خواهد گردید .

از تشکیلات فعلی بهداری بانك ملی پس از پایان‌ساختمان‌بیمارستان بعنوان درمانگاه برای مجروحین و مفروقین‌ومسمومین‌استفاده‌خواهدشد

آگهی های تسلیت

جناب آقای گرجی

کارمندان دبستان و دبیرستان شمس مصیبت وارده بجنابعالی را صمیمانه تسلیت میگویند .

از طرف کارمندان شمس ـ صدیقه مجتبائی

خانم مجتبائی ریاست محترم دبیرستان شمس

دانش آموزان پنجم دبیرستان شمس امیدوارند همدردی صمیمانه آنان را بپذیرید .

حضرت علیه خانم مجتبائی

مصیبت وارده را بکلیه بازماندگان مخصوصاسرکار تسلیت میگوئیم **مجید محسنی وبانو**

مادر روحانی عزیز خانم مجتبائی

دانش آموزان چهارم دبیرستان شمس مصیبت وارده را صمیمانه تسلیت میگویند .

حضرت علیه خانم مجتبائی

دانش آموزان سوم دبیرستان شمس مصیبت وارده را تسلیت عرض میکنند .

حضرت علیه خانم مجتبائی

دانش آموزان کلاسهای هشتم آ و ب دبیرستان شمس امیدوارند آنها را شریك غم و اندوه خود بدانید .

دانش آموزان کلاس های هفتم آ وب دبیرستان شمس مصیبت وارده را بریاست محبوب دبیرستان شمس تسلیت می گویند .

خانم مجتبائی مدیر محبوب دبستان شمس

مصیبت وارده را تسلیت عرض میکنیم .

دانش آموزان کلاس ششم دبستان

دانش آموزان پنجم دبستان شمس مصیبت وارده را بخانم مجتبائی مدیره محبوب خود تسلیت میگویند .

مصیبت وارده را بخانم مجتبائی تسلیت میگوئیم

آ ـ ۱۹۸۷ **دانش آموزان چهارم دبستان شمس**

جناب آقای دکتر خوشبین

با نهایت تاسف در گذشت پدر بزرگوارتانرا ازصمیم قلب تسلیت عرض میکنیم

آ ـ ۱۹۸۱ **حسن کلانتری ـ جلیل احمد خانلو**

با کمال تاسف مصیبت وارده را حضور تیمسار معظم سرتیپ دکتر عقیلی ریاست‌بهداری و بیمارستان نیروی هوائی تسلیت عرض مینماید .

از طرف افسران و درجه داران بیمارستان نیروی‌هوائی ـ سرگرد دکتر جلال طباطبائی آ ـ ۱۹۷۱

جناب آقای محمد عبداله گرجی

با کمال تاسف مصیبت وارده را تسلیت عرض نموده بقاء عمر و سلامت شما و خانواده محترم را از خداوند متعال خواهانیم .

مهر انگیز امیر صحی ـ اعتصام ـ کوشیار ـ مقصودی ـ آساطوریان ـ رئیس ـ قانم‌مقامی ـ عشقی ـ صابر ـ نوبان ـ سعادتی ـ افشار قاسملو ـ کیسان ـ کاشانی ـ شاهزاد ـ شهیدی ـ احمدی ـ نواب ـ خراسانی ـ کامکار

فوت نابهنگام سرکار سرهنك ابراهیم‌بیگلر زاده‌رئیس سازمان امنیت و اطلاعات مازندران که از افسران شاهدوست و با تقوی بودند موجب تاثر شدید جامعه افراد تحصیل کرده گردیده این مصیبت را بخانواده محترم آنمرحوم مخصوصا اخوان گرامشان تسلیت عرض نموده و شادی روح آن فقید سعید را از درگاه خداوند بزرك مسئلت دارم .

آ ـ ۱۹۸۵ **مهدی یعسوبی**

جنابان آقایان دکتر اسفندیار یگانگی و پرویز یگانگی

با نهایت تاسف در گذشت ناگهانی شادروان ارباب جمشید یگانگی را بجنابعالی‌وفامیل محترم آنمرحوم‌صمیمانه تسلیت عرض می نمائیم .

بندر شاه ـ حاج‌کمك‌شیخی وپسران‌ـ خانجان شیخی ـ حسن شیخی ـ خدر شیخی ـ جمعه شیخی ـ عبداله شیخی و شوخ شیخی آ ـ ۱۶۱۸

مصیبت وارده را به خانواده محترم گرجی تسلیت عرض مینمائیم **انجمن محلی دروس**

جناب آقای محمد عبداله گرجی

با نهایت تاسف در گذشت پدر ارجمند تان را تسلیت عرض کرده عزت و سلامت و بقاء جنابعالی و خاندان معظم را از خدای تعالی خواستار است

آ ـ ۱۹۹۱ **شرکت‌سهامی انتشار کتب‌درسی**

جناب آقای محمد عبداله گرجی

با کمال تاسف مصیبت وارده را خدمت آنجناب تسلیت عرض نموده بقاء و سلامت خاندان محترم و وجود عزیز آن جناب را از درگاه ایزد متعال خواستار است

شرکت نسبی حاج محمد حسین اقبال وشرکاء

جناب آقای محمد عبداله گرجی

مصیبت وارده را به آنجناب صمیمانه تسلیت عرض نموده و بقای عمر و عزت و سلامت جنابعالی و خاندان معظم را از خدای متعال خواستار است

مدیر بنگاه مطبوعاتی علی اکبر علمی ـ علی اکبر علمی

جناب آقای محمد عبداله گرجی

بدینوسیله در گذشت پدر بزرگوارتان را تسلیت عرض کرده و از خداوند متعال بقاءو سلامت بازماندگان آن مرحوم و جنابعالی را از صمیم قلب خواستار است .

آ ـ ۱۹۹۱ **محمد آجودانی**

جناب آقای محمد عبداله گرجی

در این مصیبت وارده همدردی قلبی خود را ابرازداشته و برای آن جناب و بازماندگان دیگر مرحوم صبر و شکیبائی را آرزومندم خدای دانا و توانا‌حضرتعالی را در خدمت‌بفرهنك موفق و مؤید دارد **کاظم کاظم زاده ایرانشهر**

جناب آقای گرجی

با نهایت تاثر مصیبت وارده را به آن جناب تسلیت گفته دوام و بقاء آن وجود گرامی را از خداوند مسئلت داریم

مه پاره مامقانی ـ محمد شاهین ـ محمد علی ریاض ـ اقدس والی ـ ناهید ایران پزشگی آ ـ ۲۰۱۷

جناب آقای گرجی

مصیبت وارده را بجنابعالی صمیمانه تسلیت عرض نموده‌وبقای‌عمر آنجناب را ازدرگاه خداوند متعال خواستاریم

کرج ـ محمد تابش ـ آقا خان شکوهی ـ منوچهر منوچهری نائینی ـ محسن کنفچیان ـ ایرج هلاکوئی ـ علی اصغر ادیب نژاد آ ـ ۱۸۸۹

جناب آقای ماشاءاله اسلامی

با نهایت تاسف فوت والده را بسرکار و خانم تسلیت عرض نموده و بقای عمر آن خاندان محترم را از خداوندمتعال خواستاریم.

ربابه بلوکباشی ـ اعظم و عذرا بلوکباشی ـ محمد بلوکباشی و بانو ـ خانواده کار جوی آ ـ ۱۹۳۹

جناب آقای محمد عبداله گرجی

کار کنان دبستان امیر اتابك مصیبت وارده را به آنجناب تسلیت عرض می نمایند . **کمالی**

جناب آقای محمد عبداله گرجی

از طرف فدراسیون والیبال ایران مصیبت وارده رابه آنجناب تسلیت عرض مینماید

رئیس فدراسیون والیبال کشور امیر امین

با قلبی پر از اندوه و تاثر فوت شادروان دکترموسی نعیمی را بحضور خانواده آن مرحوم مخصوصا تیمسار سرتیپ سهراب پور فرماندهی محترم تیپ کرمان تسلیت عرض نموده امیدواریم که خداوند صبر جمیل بهمه خانواده آنمرحوم عطا فرماید .

آ ـ ۱۸۹۱ **ستوان یکم جوانشیر ـ حسین‌سعادتمند**

با قلبی سر شار از تاثر و اندوه در گذشت مرحوم رحمت‌اله آزردگان را بخانواده آن مرحوم بخصوص بدوست ارجمندمان آقای کاوس آزردگان تسلیت عرض نموده دوام سلامت خاندان محترم آزردگان را از ایزد یکتا خواستاریم

دانش آموزان سال چهارم یك ریاضی دبیرستان البرز

جناب آقای محمد عبداله گرجی

کار کنان دبیرستان و دبستانهای کنج دانش تهران با کمال تاسف مصیبت وارده را بجنابعالی تسلیت‌میگویند

رئیس دبیرستان و دبستانهای گنج دانش تهران ـ ابراهیم امیدالحاج آ ـ ۱۸۹۹

دنباله آگهیهای تسلیت درصفحه آخر

سفیر جدید ترکیه بخبرنگار ما گفت:

روابط ایران و ترکیه در اوج صمیمیت است

آقای محمود دیك اردم سفیر جدید ترکیه دیشب بتهران وارد شد

سفیر جدید ترکیه درفرودگاه هنگام صحبت باخبرنگار ما ـ آقای عدل رئیس تشریفات وزارت‌خارجه در سمت‌راست دیده میشود.

ساعت یازده وسی‌دقیقه دیشب آقای محمود دیك اردم سفیرجدید ترکیه در ایران باهواپیما از آنکارا وارد تهران شد.

سفیر ترکیه بمحض ورودباخبرنگار مایك مصاحبه اختصاصی بعمل آورد.

قراربود هواپیمای حامل سفیر جدید ترکیه ساعت ده‌ونیم شب‌بتهران برسد وبهمین‌جهت ازساعت ده آقای مرتضی عدل رئیس تشریفات وزارت خارجه واعضای سفارت ترکیه درتهران ورئیس اداره اطلاعات سازمان ملل و سفیر مراکش درایران وترکیه که‌مقر اوتهران میباشد و آقای دکتر هیئت بنمایندگی ازطرف انجمن فرهنگی ایران وترکیه درفرودگاه مهرآباد حاضر شدند.

دراین ساعت خبررسید که‌هواپیما یکساعت تاخیر دارد ودرساعت یازده‌ونیم درفرودگاه مهرآباد بزمین خواهد نشست.

درساعت یازده‌ونیم هواپیمای حامل سفیر جدید ترکیه بفرودگاه‌مهرآباد وارد شد. ابتدا رئیس اداره تشریفات وزارت خارجه به‌آقای دیك اردم خیر مقدم گفت وسپس آقای قره‌بورچك کاردار موقت سفارت مستقبلین و معرفی نمود.

خبرنگار اطلاعات رابه سفیر جدید طی یك مصاحبه اختصاصی که‌در فرودگاه انجام گرفت سفیر جدید ترکیه اظهارداشت:با آمدنم بتهران یکی‌از آرزوهای همیشگی من‌جامه‌عمل بخود میپوشد ـ من همواره‌ازدوستداران واقعی کشور باستانی وتاریخی شما بوده‌ام وهنگامیکه از پست جدیدخود اطلاع یافتم بسیار خوشوقت شدم. ایران و ترکیه ازازمنه بسیار قدیمی یارو همکاریکدیگربوده‌اندوخوشبختانه من‌هنگامی‌بتهران آمده‌ام که‌روابط‌بین دوکشور دراوج صمیمیت و مودت است.

آقای محمود دیك اردم که‌سابقا سفیرکبیر دراردن و قبل از آن‌مدیر کل اقتصادی وزارت خارجه بوده‌است درباره روابط بازرگانی بین‌دوکشور اظهارداشت: «هنوز زود است که من در این باره اظهار نظری نمایم‌ولی درهر فرصتی که‌پیش آید برای بسط این‌روابط خواهیم کوشید.»

سپس سفیر جدید ترکیه اشاره به‌همکاری نزدیك دو کشور درسالهای اخیر نمود و گفت به تجربه ثابت شده که‌همکاری بین‌ایران و ترکیه که‌دوکشور برادر وهم مرز می‌باشند برای‌هردوکشور سودمند است ودرسال های اخیر ثمره‌این همکاری آشکار شده‌است ومن سعی خواهم کرد هرچه بیشتر تشیید گردد.

آقای محمود دیك اردم که تحصیلات خود را در فرانسه و سوئیس انجام داده یکی از دیپلمات‌های ترك است که بزبان فرانسه نیز بخوبی تکلم مینماید اغلب دیپلماتهای ترك زبان انگلیسی را حرف میزنند.

سفیر جدید ترکیه احتمالا ظهر فردا رو نوشت استوار نامه خود را بوزیر امور خارجه تسلیم خواهد نمود وانتظار میرود هفته آینده برای تقدیم استوار نامه حضور اعلیحضرت همایونی شرفیاب گردد.

سومین روز بازدید وابستگان خارجی:

پنجاه درصد ازکار ساختمان سدکرج پایان یافته

خبرنگار تاس وقتی ذرتهای موسسه حیدرآباد را زیرورو میکرد، گفت:

اینها ازذرتهای درجه اول کشور ماهم‌که بااسلوبهای خاص ودقیق در اوکرائین کاشته میشود بزرگتر است

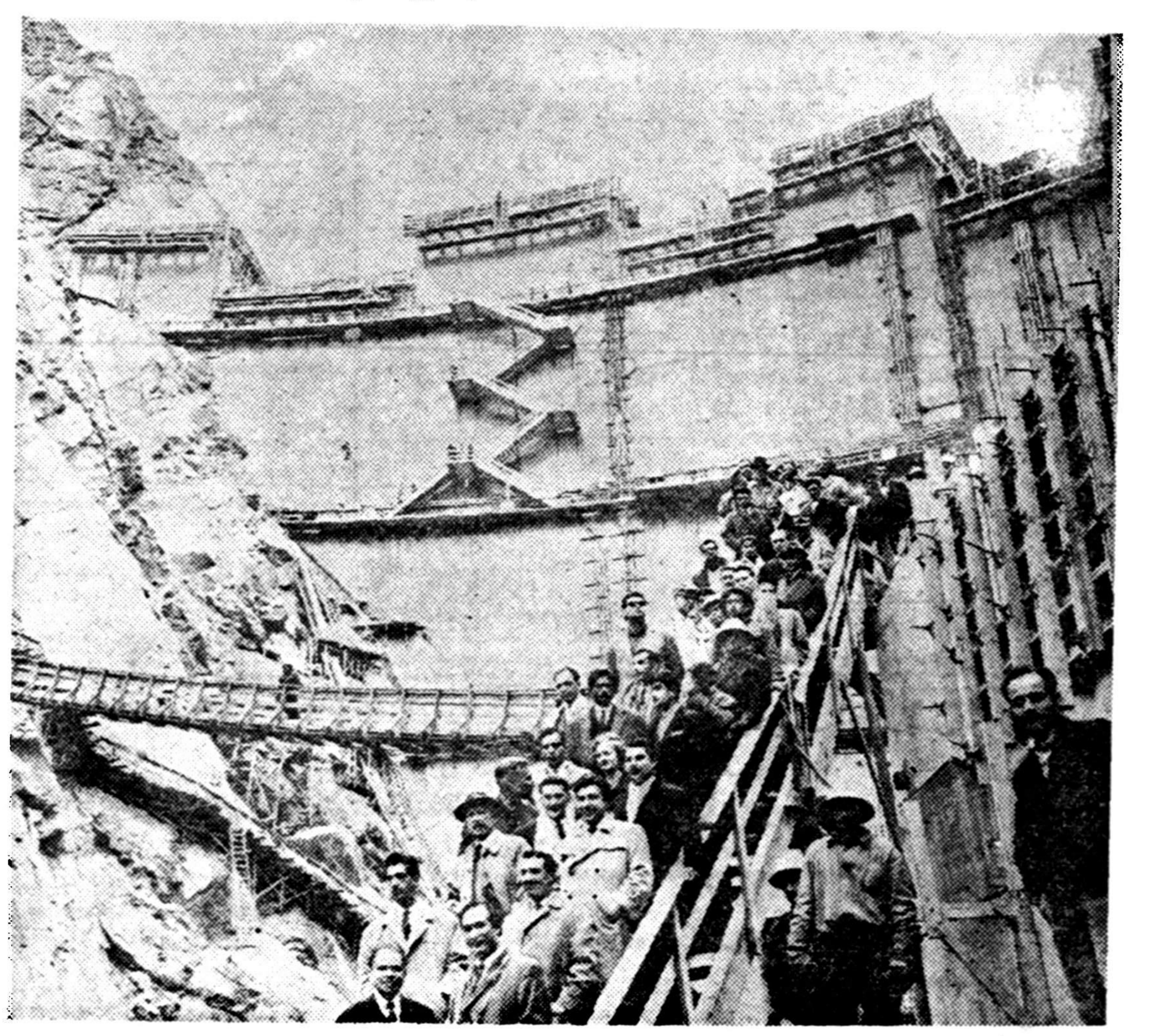

امروز وابستگان‌فرهنگی ومطبوعاتی سفارتخانه های خارجی برای بازدید نتایج واثرات کار تقسیم اراضی سلطنتی‌بین کشاورزان‌رهسپار ورامین شدند و ناهار را در ورامین میهمان بنیاد پهلوی بودند.

دامپروری حیدر آباد

در جریان بازدید دیروز وابستگان فرهنگی و مطبوعاتی خارجی، نخست بنگاه رازی مورد بازدید قرار گرفت و پس‌از آن وابستگان رهسپار موسسه دامپروری حیدر آباد گردیدند.

از طرف مدیر موسسه دامپروری توضیح داده شد که در اینجا پنجاه و هشت راس از بهترین گاو های‌دنیا نگاهداری میگردد که وزن برخی از آن ها بیش از یك تن است و هر سال گوساله آنها بمراکز اصلاح نژاد دامپروری استانها فرستاده میشود و با تلقیح مصنوعی برای اصلاح نژاد گاو ها اقدام میگردد.

آخرین قسمت موسسه دامپروری حیدر آباد که مورد بازدید قرارگرفت قسمت نگاهداری طیور بود، در این محل انواع و اقسام مرغها و خروسها از بهترین نژاد های دنیا نگاهداری میشود و در سال گذشته پانصد هزار تخم مرغ برای جوجه کشی بابهای مناسبی دراختیار مردم گذارده است وزن جوجه هائیکه از تخم های موسسه حیدر‌آباد بعمل میآید بیش از یك کیلو وپانصد گرم است ضمنا برای اینکه میهمانان عملا توضیحات مدیرموسسه را به بینند چند جوجه وزن شد پس از بازدید ازاین قسمت چند ذرت خشك شده که همه ساله‌برای خوراك دامها در زمین های دامپروری حیدر آباد کاشته میشود به‌بازدید کنندگان نشان داده شد. آقای «ویچسلاو دیسودسکی» خبر نگار خبر گزاری تاس شوروی که با حیرت این ذرت هارا زیرو رومی کرد گفت اینها از ذرتهای درجه اول کشور ماکه با اسلوب های‌خاص ودقیق در اوکرائین کاشته میشود بزرگتر است و پرسید آیا همه‌ذرت ها باین اندازه است یا اینکه چند دانه از آنها اینطور است مدیر موسسه دامپروری حیدر آباد پاسخ دادند برای اینکه جواب سئوال خودتان را از نزدیك به بینید من شمارا دعوت میکنم که از انبار ذرتها دیدن کنید سپس انبار ذرت مورد بازدید قرار گرفت و میهمانان خارجی هریك چند ذرت برای‌نمونه برداشتند

ساختمان سد کرج

یکی از جالب ترین قسمت های برنامه وابستگان خارجی، بازدید از ساختمان سد کرج بود.

وابستگان مطبوعاتی و فرهنگی خارجی دیروز ناهار را در محل‌سد کرج با مهندسان سد خوردند وپس از آن در اطراف ساختمان سد کرج توضیحات مفصلی در اختیار شان گذاشته شد و قسمت های مختلف سد مورد بازدید واقع شد.

سروندسی که با وابستگان سخن میگفت اضافه کرد: قسمتهای اصلی پروژه سد کرج عبارت از یك سد اصلی بتونی با انحناء در دو جهت باسر ریز ووسائل خروج‌آب وجایگاه مرکزی تولید نیرو همچنین یك‌سد خاکی تنظیم کننده بارتفاع ۳۰ متر ظرفیت نهائی دستگاه تولید نیرو سد کرج حد اکثر ۱۱۱٫۰۰۰ کیلو‌وات خواهد بود و یك خط انتقال دستگاه تولید نیرو را بتهران مرتبط میکند.

سر مهندس سپس در باره پیشرفت عملیات ساختمانی سدگفت عملیات ساختمانی سد فوق العاده پیشرفت دارد هم اکنون بافعالیت های شبانه روزی کارکنان سد کرج بیش از ۵۰ در صد ازعملیات ساختمانی سد اصلی خاتمه یافته وعملیات بتن ریزی با موفقیت پیشرفت می کند وارتفاع آن از ۹۰ متر تجاوز کرده است ضمنا چون در طرف غرب پایه های اصلی سد قسمتی سنك نا سالم وجود داشته است این قسمت سد نیز برداشته شد واز دامنه تا ارتفاعی در حدود ۵۰ متر بتون ریزی شده است. بدین ترتیب همانگونه که مقرر می باشد در بهار سال ۱۳۴۱ عملیات ساختمانی سد خاتمه‌خواهد یافت وبهره برداری از آن آغاز خواهد شد.

هزینه ساختمان سد کرج بین ۴۰ تا ۴۵ میلیون دلار می باشد و همانگونه که فوقا اشاره کردیم از سد مذکور در بهار سال ۱۳۴۱ بهره برداری خواهد شد.

۴۰۰ اتوبوس
ازخطوط تهران خارج شده

امروز از یك مقام مطلع کسب اطلاع شد که تعداد قریب به ۴۰۰ دستگاه از اتوبوسهای شرکت واحد بعلل‌فنی در تعمیر گاهها تحت تعمیر می باشد گفته میشود تراکم مسافر در صف اتوبوسها و عدم بر قراری سایرخطوط تندرو نیز در نتیجه کسری همین‌تعداد اتوبوس تعمیری می‌باشد.

کار نکردن اتوبوس های مزبور و نداشتن تعمیر گاههای مجهز سبب‌شده است که شرکت واحد در آمد کمتری داشته باشد. بطوریکه آمار نشان میدهد هر اتوبوس دو طبقه‌روزانه ششصد تومان در آمد دارد و اتوبوس های بنز نصف این رقم کار میکنند بنا براین روزانه بالغ‌بر میلیونها ریال در آمد شرکت در اثر کمبود اتوبوس و تحت تعمیر بودن آنها کسر می‌آید.

ورود

*تیمسار سرلشکر اسدالله صنیعی وبانو از توکیو.

*آقای دکتر محمود صناعی از پاریس.

*آقای دکتر حیدر غفاری مدیر کل وزارت بازرگانی از واشنگتن.

خروج

*آقایان دکتر عبد الرضامهدوی، مصطفی ثقفی‌و حسین پور قاسمخانی بماموریت لبنان

*آقای دکتر همایون مشایخی‌به پاریس.

*آقای دکتر امیر بیر جندی باروپا.

بیگم جان

بقیه از صفحه‌اول

آقا مراد »ازاین رو راه‌خانه آقا مراد رادرپیش گرفتیم. اسم عجیب‌ترین زن‌رامن درآنجا یاد گرفتم.

چراشیخ؟

گفتند اسم این زن شیخ‌بیگم جان است.

من‌ازاینکه این‌زن‌راشیخ میخواندند تعجب کردم گفتم زن که‌شیخ‌نمیشود گفتند طایفه این زن را شیخ‌مشبین می‌نامند واول‌اسم تمام مردان‌این‌طایفه شیخ دارد. ولی چون بیگم جان مانند مردان ریش وسبیل‌دارد ازاینرو او را هم شیخ‌نامیده‌اند واین برای او یك افتخار است.

بهرحال شیخ آقامراد شوهر شیخ بیگم‌جان راپیدا کردیم وباتفاق او بطرف‌خانه آنهاراه افتادیم، چند نفر زن‌ومرد بماملحق شدند، وقتیکه بخانه رسیدیم گفتند شیخ بیگم جان مریض وخوابیده است.

داخل خانه‌شدیم، درتمام مدت‌بفکر شیخ‌بیگم جان بودم، قیافه‌های مختلفی رابرای او درنظرم مجسم میساختم، تااینکه انتظار پایان یافت و شیخ‌بیگم جان رادیدم.

خانم شیخ‌بیگم جان براستی عجیب ترین زنی بودکه من درمیان بختیاریها ویاسایر شهرهای ایران دیده‌بودم. او ضمناترس‌آورترین‌ورعب‌انگیزترین زنی‌بود که‌من‌درتمام عمرم دیده بودم.

شیخ بیگم جان زنی‌است بلندقامت اما شکسته موهای سفیدیش راباحنا رنك کرده وخودش‌راسرخ‌وسفیدوسیاه وخلاصه‌الوان کرده‌است. چشم‌راستش کمی دریدگی داردو باریش هاوسبیل انبوه قیافه خشنی پیداکرده است. اگر لباس مردانه بپوشد وموهای سرش‌را قیچی کند بیك مرد بیشتر شبیه‌خواهد بود تا بیك زن، اما بیك مرد ترس آور وزشت رو!

شیخ بیگم جان ریش و سبیلش را باتیغ اصلاح نمیکند ولی‌پیدا بود که آنهاراباقیچی کوتاه میکند من‌هرچه‌در قیافه این زن دقت میکردم حیرت و تعجبم بیشتر میشد.

فرمانده قدیمی سربازان امریکا درتهران

«لوئی‌فلدمن» فرمانده کل سربازان و نظامیان زمان جنك امریکا که از ماه نوریه یك مسافرت حسن نیت دو ماه‌ونیمه بدور جهان را آغاز نموده‌عصر دیروز به تهران وارد شد.

امروز فرمانده کل سربازان قدیمی امریکا ازبناهای تاریخی تهران دیدن نمود و با مقامات ایرانی وامریکائی ملاقات کرد.

قرار است ظهر فردا لوئی فلدمن در یك کنفرانس مطبوعاتی شرکت نماید و روز چهار شنبه پس از سه روز اقامت در تهران این شهر را بصوب بیروت ترك مینماید.

فلدمن در این سفر از مراکز پناهندگان در جنوب آسیا و خاور نزدیك و شمال افریقا دیدن خواهد کرد تا مسائل سیاسی و انساندوستی را که از تمرکز این افراد بی‌خانمان در آن محل ها ریشه میگیرد مورد مطالعه قرار دهد.

بنگاه برق بمردم کمك‌میکند

امروز سخنگوی بنگاه برق اعلام کرد که‌ازاین تاریخ کلیه وسایل‌مورد لزوم مشترکین از قبیل سیم وتیرو کنتور وسایر لوازم کارراماموربن بنگاه دراختیار مشترکین قرار خواهند داد.

حوادث و وقایع

مردی که زندان را بخانه ترجیح میداد

زن این مردکه اول بعنوان شاکی بدادسرا آمده بود مجبور شد که تعهد کند ازاین پس‌شوهرش را ناراحت نکند!

امروز جوانی بنام منوچهر که همراه زن جوانش‌از طریق کلانتری ۵ بداد سرای تهران اعزام شده بود باصدور قرار لازم از طرف آقای امیر کلالی بازپرس شعبه ۳۴باتهام ترك انفاق و ایراد ضرب بهمسرش باز داشت شد.

ترجیح زندان بر خانه

پس‌از صدور قرار بازپرس، بانو فاطمه همسر منوچهر ازمشاهده باز داشت شوهرش ناراحت شد و از شکایت خود صرفنظر کرد واز طرف بازپرس قرار باز داشت تبدیل شد وماموربن اجرائیات بمنوچهر تکلیف کردند که در بازپرسی حاضر شود تا پس‌از انجام تشریفات لازم آزاد گردد ولی منوچهر از حضور در بازپرسی و قبول آزادی خود امتناع می کرد و می گفت این آزادی موجب خواهد شد که زنم بار دیگر مانند گذشته مزاحم من باشد، بهمین جهت ترجیح میدهم که بجای خانه به زندان بروم ومدتی استراحت کنم.

از زنش تعهد گرفت.

اصرار ماموربن بی نتیجه‌ماند وفاطمه که متوجه شده بودشوهرش حاضر نیست به خانه مراجعت کند باآنکه ابتدا بعنوان شاکی‌بکلانتری ودادسرا آمده بود حاضر شدکتبا تعهد کند که ازاین پس باشوهرش بمسالمت رفتار کند وموجب‌ناراحتی اورا فراهم ننماید. با تسلیم این تعهد نامه ببازپرس منوچهر حاضر شد بازپرسی را ترك کند وبخانه برود.

حوادث روز

برق گرفتگی

عصر دیروزبموجب‌اعلام بیمارستان سینا جنازه جوان ۲۲ ساله‌ای بنام حسین ظهیری فرزند رجبعلی که چند روز قبل بر اثر برق گرفتگی در بیمارستان سینا بستری شده بودبرای معاینه باداره پزشکی قانونی منتقل شد.

خفگی درآب

عصر دیروز جنازه طفل سه‌ساله‌ای بنام محمد فرزند عبداله که‌براثرخفگی آب‌درگذشته بود بوسیله پزشك‌قانونی مورد معاینه قرار گرفت و جواز دفن صادر شد.

سکته در گرمابه

دیروز زن ۶۰ ساله‌ای بنام قجر شهری فرزند مرتضی بطور ناگهانی در گرمابه‌ای درگذشت علت مرك این زن سکته قلبی اعلام شد.

در قنات افتاد

ساعت پنج بعد از ظهر دیروزمردی بنام لطف اله که در چاه آبی واقع در بخش ۲۳ افتاده مجروح شده بود درراه کلانتری‌و بیمارستان حکیم‌الملك درگذشت.

... سر تقسیم بهم جنگیدند!

یکی از سارقین که سهم کمتری برده بود همکاران خودرا گرفتار کرد

سه سارقی‌که «سر تقسیم بهم جنگیدند»

امروز شعبه ۳۳ دادگاه جنحه به پرونده سه نفر باسامی سیفعلی‌فراجی فرزند مهدی و اسرافیل رحمانی فرزند اصلان ومحمد عبدالهی فرزند اسمعیل رسیدگی کرد.

چندی پیش این‌سه نفر چند راس گوسفند از کاروانسرائی سرقت کرده بکشتار گاه بردند ولی پس از فروش آنها بر سر تقسیم پول گوسفندان مسروقه بین آنها نزاعی در گرفت و یکی از آنها نزد صاحب گوسفندان رفته جریان سرقت راخبرداد و ساعتی بعد ماموربن کلانتری سیزده هر سه نفر را دستگیر کرده پس از تشکیل پرونده بناحیه سه دادسرا فرستادند.

دادگاه پس از رسیدگی بپرونده با رعایت ماده ۴۵ قانون مجازات‌عمومی (جهالت و نادانی متهمین) سیفعلی را بعلت صغر سن بیك ماه ونیم زندان و اسرافیل و محمد را به ترتیب به ۶ ماه و دوماه زندان محکوم کرد.

پولها را باخت و روانه زندان شد!

صبح امروز ماموربن آگاهی کلانتری سیزده مرد ۴۰ساله ای بنام عبداله فرزند منوچهر را باتهام کلاهبرداری بدادسرا فرستادند.

عبداله‌که در یك شرکت ساختمانی کار میکرد متهم بود که روز شانزدهم فروردین مبلغ بیست هزار ریال وجه از صندوق شرکت‌تحویل گرفته تا ببانك بسپارد ولی بجای آنکه بطرف بانك برود باتفاق رفقای خود عازم جنوب شهر شد ومشغول قمار گردید وپولها را باخت‌ماموربن آگاهی پس از جستجوی فراوان دیروز عبداله را دستگیر کرد ند.

پروانه وشیرین‌گم شده‌اند

دوخواهر باسامی پروانه وشیرین که‌ساکن رودهن می‌باشند و یکی ۱۲ سال ودیگری هفت سال دارد ازروز جمعه گذشته گم شده‌اند.

بستگان این‌دودخترضمن اعلام این خبر بسرویس حوادث درخواست کردند که‌اگر کسی ازپروانه وشیرین خبری دارد بنشانی: سبزه میدان روبروی بانك ملی دوزندگی معظم اطلاع دهد ومژدگانی بگیرد.

انفجار نارنجك

دیروزجوانی بنام‌رضامحمدی هنگامیکه مشغول چرانیدن گوسفندان خوددر اراضی‌امین آباد بودجسم آهنی‌سنگینی را پیدا کرد ومشغول بازی با آن شد که ناگهان این جسم آهنی که نارنجکی بود منفجر شد و رضامجروح گردید.

نامبرده توسط چند تن عابر به بیمارستان سینا منتقل و بستری شده است.

در ۲۴ ساعت گذشته:

۷ نفر دراثر حوادث مختلف مجروح‌شدند

در ۲۴ساعت گذشته ۳ نفر باسامی قدیر زنجانی، رجب رمضانی فرزند علی، حسن کیانی فرزند جعفر در اثر حوادث رانندگی و ۳نفر باسامی گارنیك سرکیس، نوراشیرزاد، زهرا پرجرئت در نتیجه‌سوختگی وغلامرضا نیساری در اثر سقوط در چاه مجروح شده اند.

چهار دانش‌آموز
بخاطر یك دختر باچاقویکدیگر را مجروح کردند

دیروز موقع تعطیل شدن مدارس بین چهار نفر از دانش آموزان چهار دبیرستان تهران در چهارراه یوسف آباد برسر دختر دانش آموزی نزاعی روی داد وهر چهار نفر بضرب چاقو مجروح شدند.

این عده که بوسیله ماموربن‌پلیس تهران به بیمارستان اعزام شده اند مشغول تعقیب دوشیزه دانش آموزی بودند وچون عمل چهار نفری آنها بی نتیجه ماند باهم گلاویز شدند پرونده این جریان همراه چهار دانش آموز متهم‌بداد سرا فرستاده شده‌است.

شرکت واحد علیه یکی از تحویلداران خود اعلام جرم کرد

امروز کسب اطلاع شد که از طرف مسئولین شرکت واحد اعلام جرمی در باره اختلاس مبالغی وجه از صندوق شرکت بوسیله یکی از تحویلداران شرکت برای رسیدگی تسلیم دادستان تهران شده است.

این اعلام جرم ابتدا بشعبه ۲۹بازپرسی ارجاع گردید ولی آخروقت دیروز بدستور دادستان تهران رسیدگی باین اعلام جرم که هم اکنون عده ای از ماموربن در صدد دستگیری متهم آن در آبادان هستندبشعبه ۳۴بازپرسی ارجاع گردید تا ضمن رسیدگی باین اعلام جرم نسبت بشکایتی که قبلا در آن شعبه مطرح بود یکجا رسیدگی‌بعمل آورد.

مجروح را تحویل داده فرارکردند

از شهر ری خبر نگار ما اطلاع میدهد بعد از ظهر روز گذشته مرد قوی هیکل و تنومندی که بسختی مجروح شده بود بوسیله عده ای به بیمارستان فیروز آبادی شهر ری منتقل گردید ولی اشخاصی که این مرد مجروح را به بیمارستان آورده بودند بعد از تحویل دادن شخص مزبور متواری شدند. این مرد که از ناحیه سر و صورت به سختی مجروح شده براثر شدت جراحات وارده قادر بتکلم نیست واز اینجهت هنوز چگونگی مجروح شدن وی و همچنین هویت اشخاصی که اورا به بیمارستان منتقل کرده وسپس پابفرار گذاشته اند روشن نگردیده است.

راننده تاکسی باکیف پول وجواهرات «کارمن» فرارکرد

دیشب زنی بنام «کارمن» که خودرا تبعه اسپانیا معرفی می کرد به کلانتری هفده شکایت کرد که راننده یك تاکسی کیف محتوی پول وجواهراتش را ربوده است.

کارمن که شماره این تاکسی را یاد داشت کرده بود آنرا در اختیار ماموربن گذاشت. وی می گفت موقعی که از تاکسی پیاده شد فراموش کرد که کیف خودرا بردارد و قبل از آنکه بتواند از حرکت تاکسی جلوگیری کند راننده با سرعت دور شد.

ماموربن کلانتری با در دست داشتن شماره تاکسی جریان را به اداره راهنمائی اطلاع دادند تا با جلب راننده آن صحت یا کذب اظهارات «کارمن» معلوم شود.

بازداشت مزاحم

امروز بازپرس دادسرای ناحیه ۴ تهران جوان ۲۰ ساله‌ای بنام علی را باتهام مزاحمت‌بانوی جوانی بنام مینا زندانی کرد.

علی دیشب موقعیکه مینا بخانه خود میرفت اورا تعقیب میکرد ومتلك می گفت. مینا علی را تا نزدیك منزل‌خود آوردواورا‌آنجا تحویل‌همسایگان داد و همسایگان نیزعلی‌را بکلانتری تحویل دادند.

دوراننده تاکسی باهم نزاع کردند وباتفاق سر مسافر را شکستند!

صبح امروز دوراننده تاکسی که قصد سبقت از یکدیگرراداشتند در میدان مهام باهم گلاویز شدند پس‌از کتك کاری با یکدیگر سر مسافری راکه در تاکسی یکی از این دونفر نشسته بود شکستند!

مسافر که علیرضا نام دارد بکلانتری ۴۰ شکایت کرده است و گفته است: صبح امروز برای انجام یك کار فوری سوار تاکسی شدم در میان راه تاکسی دیگری قصد سبقت داشت که ناگهان راننده تاکسی من باو فحاشی کرد. هردو راننده از اتومبیلهای خود پیاده شدند وبا یکدیگر گلاویز گردیدند چون احتمال داشت درهمین موقع پاسبانی سر برسد وهردو را جلب کند ومن بلاتکلیف بمانم‌براننده‌گان اعتراض کردم وآنها یکدیگر را رها کرده بمن حمله ور شدند و سر مرا شکستند یکی از آنها فراری شد ولی راننده ای که‌من درتاکسی او سوار بودم تحویل پاسبان شد.

ظهر امروز یوسف راننده تاکسی بداد سرای ناحیه ۴ اعزام‌شد تا مجازات شود.

دراین‌حادثه هردو راننده مقصر بودند

امروز شعبه اول دادگاه عالی جنائی برای رسیدگی بپرونده‌دونفر بنام رشید و نکائلی و محمود شریفیان که چند سال قبل باتهام قتل غیر عمد تحت تعقیب قرار گرفته بودند تشکیل گردید.

بموجب کیفر خواست صادره در سال سی و پنج هنگامی که رشید رانندگی کامیونی را بعهده داشت واز لاهیجان برشت میرفت دربین راه با اتوبوسی برانندگی محمود تصادف کرد در این تصادف کمك راننده اتوبوس در گذشت وعده‌ای از مسافرین مجروح شدند و چون هردو راننده دراین حادثه مقصر بودند پرونده ای بر علیه هر دو تشکیل و تحویل دادسرا گردیدندو دادگاه پس از رسیدگی رشید را بشش ماه زندان وده هزار ریال جریمه نقدی و پنجسال محرومیت از رانندگی و محمود را بدو ماه حبس تادیبی محکوم کرد.

پیش بینی وضع هوا

وزش باد شدید درتهران

پیش بینی وضع هوای ایران تا ظهرفردا طبق گزارش اداره پیش بینی کل هوا شناسی بدینقرار است:

هوای تهران در بعداز ظهر امروز کمی تا قسمتی ابرای توام باباد نسبتا شدید در سطح‌زمین ورگبارهای بهاری‌در ارتفاعات که درشب از مقدار ابرها کم شده وفردا آفتابی خواهد بود.

هوای سواحل دریای مازندران ابری گاهی توام با بارندگی پراکنده، نواحی خراسان ابری همراه بابارندگی که بتدریج ازسمت غرب ازمقدارابرها کاسته میشود، هوای نواحی آذربایجان قسمتی ابری گاهی همراه‌بارگبارهای محلی که بتدریج ازمقدار ابرها کم خواهد شد، هوای‌نواحی کرمان وبلوچستان قسمتی ابری، گاهی تمام ابری توام بارگبارهای پراکنده وهوای شهرستانهای غربی در بعداز ظهر امروز کمی تا قسمتی ابری همراه باباد نسبتا شدید در سطح زمین ورگبار های بهاری در ارتفاعات که‌در شب ازمقدار ابرها کم شدمو فردا آفتابی خواهد بود.

حد اکثر درجه حرارت هوای شهرتهران درروز گذشته ۱۶ وحداقل‌آن ۷ درجه سانتیگراد بالای صفر بوده است.

گرمترین نقاطی که‌ایستگاه هواشناسی دارند دربیست وچهار ساعت گذشته بندر بوشهر با حد اکثر ۳۵ درجه وسردترین نقاط شهر کرد باحداقل صفر بوده است.

مقدار بارندگی روز گذشته در تهران ۵ میلیمتر وحد اکثر در شهرستان شیراز ۲۷ میلیمتر بوده است.

قائم‌مقام دبیرکل شورایعالی اقتصادگفت :

ایران عضو مؤسسه بین‌المللی توسعه اقتصادی‌میشود

این مؤسسه برای امور خانه سازی وطرحهای تولیدی وعمرانی وام‌میدهد

★ مدت وامهای این موسسه طولانی تر وبهره آن‌کمتر وشرایط آن سهل‌تر از وامهای دیگر است

★ هشتاد و شش‌کشورجهان درموسسه‌بین‌المللی‌توسعه اقتصادی عضویت دارند و سرمایه آن یك میلیارددلار است.

دبیرخانه شورایعالی اقتصاد موضوع عضویت ایران در موسسه بین المللی توسعه اقتصادی رامورد بررسی قرار داده است امروز آقای دکتر محمود کشفیان قائم مقام‌دبیر کل شورایعالی اقتصاد بخبرنگار ما اظهار داشت که موضوع عضویت ایران در موسسه بین المللی توسعه اقتصادی در دبیر خانه‌شورایعالی اقتصاد موردبررسی قرار گرفته‌است وبزودی آقای حسنعلی منصوروزیر بازرگانی و دبیر کل شورایعالی اقتصاد نتیجه مطالعات کارشناسان دبیر خانه برای اخذ تصمیم درهیئت دولت مطرح خواهد نمود .

قائم مقام دبیر کل شورایعالی اقتصاد اضافه نمود که سرمایه این موسسه یك میلیارد دلار است و هشتاد وشش کشور در آن‌عضویت خواهند داشت هدف موسسه‌تامین منابع جدید مالی و ایجاد تسهیلات بیشتر در نوع وشرایط وام هاو سایر مقررات متداول در قرضه های بین المللی برای کشور های درحال توسعه میباشد .

این موسسه علاوه بر دادن وام های تولیدی برای پروژه های‌عمرانی وبهداشتی نظیر خانه سازی ولوله‌کشی نیز وام خواهد داد .

مدت وام های این موسسه طولانی تر و بهره آن‌کمتروشرایط آن سهل تر از وام های مشابهی است که از طرف بانك بین المللی پرداخت گردد واصولا بستگی‌به‌نوع طرح و وضع مالی و اقتصادی‌کشور وام گیرنده خواهد داشت و بطور کلی این موسسه میتواند در امر اعطای وام بمنظور توسعه اقتصادی کشور های عضو بیش از بانك بین المللی تسهیلات قائل گردد ریاست موسسه با رئیس بانك بین المللی است و اختیارات لازم برای اداره امور آن بامجمع‌مدیران موسسه است که مدیران بانك بین‌المللی تشکیل میشودولی‌موسسه ازشخصیت حقوقی مستقل بهره‌مند بوده ووجوه ودارائی های آن بطور جداگانه از بانك بین‌المللی‌نگهداری میشود این موسسه قادر است‌ببالا بردن سطح اقتصاد کشور های در حال توسعه کمکهای قابل‌ملاحظه‌ای بنماید وبرای طرح هائی که دارای اهمیت وارزش مهمی برای منطقه مورد نظر باشد وبرای اجرای آن تحصیل اعتبار از منابع خصوصی‌و یابانکهای بین المللی میسر نباشد وام بدهد .

افتتاح کلاس حسابداران

بطوری که اطلاع دادیم بمنظورتربیت حسابداران ورزیده وخبره بدستوروزیر دارائی کلاسی در وزارت دارائی‌تشکیل گردید .

از بین ۱۱۰ نفر داوطلبان و رود به کلاس ۵۰ نفر از طریق مسابقه‌انتخاب شدند واولین جلسه تدریسی دیروز در وزارت دارائی تشکیل گردید .

تدریس در این کلاس که برنامه آن با نظر دانشکده علوم اداری‌تنظیم شده است بر عهده آقای منوچهرامین ناطقی میباشد .

آثار تاریخی اردن

امروز ازساعت هفت تا هشت و نیم بعد از ظهر آقای سید محمد تقی مصطفوی در تلویزیون ایران درباره آثار تاریخی اردن سخنرانی خواهد کرد .

باشگاه روزنامه‌نگاران

آقای علی سپهردبیرباشگاه‌روزنامه نگاران ایران به آقایان اعضای هیئت مدیره باشگاه روزنامه نگاران اطلاع داده‌اند که‌برای تشکیل اولین جلسه هیئت مدیره درسال جاری ، ساعت پنج بعدازظهروز چهارشنبه۲۴فروردین درمحل جبهه مطبوعات متفق ایران حضور بهمرسانند .

مسافرت رئیس باشگاه بانك ملی

هفته‌گذشته آقای کاظمینی مدیرباشگاه بانك ملی تهران را بقصد اروپا ترك کرد و بقرار اطلاع مسافرت مشارالیه مدت چهار ماه بطول می‌انجامد .

وی پس از بازدید بازیهای المپیك ۱۹۶۰ رم بتهران باز خواهد گشت.

تبریکات

جناب آقای معینیان معاون محترم نخست وزیر

انتصاب آقای محسن منصوری راکه یکی‌از جوانان تحصیل‌کرده واز نویسندگان با ذوق کشور می باشند بسمت ریاست اداره اطلاعات اداره کل انتشارات ورادیو تبریك عرض می نمائیم .

آ_۱۸۴۱ **محسن فائقی ـ کمال الدین فائقی**

جناب آقای نظام الدین بزرگزاده

انتصاب آن جناب را به ریاست فرهنك شهسوار تبریك عرض می نمائیم .

ناصر میرخانی ـ حسین موسوی ـ ناصر مهاجر ـ عزیز تقوی ـ اسداله معینی ـ رحمت‌اله خزائلی ـ احمد خلیلی . آ_۱۸۸۳

انتصاب جناب آقای حسین آزرم که‌از فرهنگیان مجرب و با سابقه وزارت فرهنك می باشند بسمت‌ریاست‌اداره کل تعلیمات‌متوسطه تبریك گفته همواره موفقیت ایشان را از خداوند بزرك خواهانیم .

آ_۱۹۷۷ **محمد حسن علمی ـ محمود علمی**

طبق مذاکراتی‌که با مقامات کویتی بعمل آمد ازاین پس

ایرانیان مقیم‌کویت باهواپیما بکشور بازمیگردند

خبرنگار ما درآبادان‌طی گزارشی اطلاع میدهد چون‌ایرانیان‌مقیم‌کویت هنگام بازگشت بایران‌بوسیله‌موتور لنج خود را بساحل آبادان‌می ـ رسانیدند و این امر گاهگاه موجب ایجاد خطراتی برای آنان میشد باینجهت‌دو روز قبل عده زیادی از ایرانیان مقیم کویت با نظم‌وآرامش در کاخ امن العام «مرکز سازمان امنیت» آن شیخ نشین اجتماع کردند و تقاضا کردند بایرانیان مقیم کویت که قصد عزیمت‌بایران را دارند اجازه داده شود تابه‌هواپیما بکشور خود مراجعت کنند با اجتماع این عده در کاخ امن العام بلافاصله آقای عبداللطیف سومین مدیر شرطه (شهربانی)وامن العام کویت تقاضای ایرانیان مقیم آن شیخ نشین را موردرسیدگی‌قرارداد ودر حالیکه فریاد ایرانیان به : پاینده باد دوستی ایران و کویت بلند بود بزبان فارسی اظهارداشت چون کویت بنظم و آرامش کامل احتیاج دارد وشما ایرانیان مقیم کویت هم طی مدت اقامت در این شیخ نشین نظم کامل و نزاکت را مراعات کرده اید ونمونه اخلاق در میان‌افراد ۱۷ کشور مختلف که در کویت سکونت‌دارندشناخته‌شده‌اید بهتر است حالا هم برای‌انجام‌منظور خود نمایندگانی انتخاب کنید تا با مقامات کویتی در این باره مذاکره نمایند با این گفته مدیرامن‌العام کویت بلافاصله ایرانیان مقیم آن شیخ نشین که برای تحصیل‌اجازه حرکت باهواپیما در کاخ امن‌العام اجتماع کرده بودند سه نفرنماینده از بین خود انتخاب کردند تا با تحصیل این اجازه بتوانند از این پس‌با هواپیما بایران مراجعت‌کنند ودچار خطرات دریائی نشوند .

طی جلسه ایکه با حضور سه‌نفر نمایندگان ایرانیان مقیم کویت‌و حضرت شیخ عبداله مبارك رئیس سازمان امنیت و معاون حضرت شیخ سالم الصباح امیر کویت و سعد السالم الصباح فرزند ارشد شیخ و عبداللطیف السویني رئیس شهربانی کویت تشکیل گردید در این باره مذاکراتی بعمل آمد.

نمایندگان منتخب ایرانیان‌مقیم کویت تقاضا داشتند که بایرانیان مقیم آن شیخ نشین اجازه داده‌شود که هنگام مراجعت بایران بجای حرکت با موتور لنج بوسیله هواپیما به آبادان باز گردند زیرا بایرداخت مبلغ ۶۵۰ ریال بلیط هواپیما‌بمدت ۲۵ دقیقه پرواز بدون هیچگونه خطری میتوانند خود را به آبادان برسانند و دیگر خطرات دریائی گریبانگیر آنها نخواهد شدهریك از ایرانیان مقیم کویت‌حتی‌حاضرند دو برابر این مبلغ را بپردازند وبا هواپیما بایران باز گردند .

حضرت شیخ سعدالسالم الصباح فرزند ارشد حاکم کویت‌اظهار ـ داشت البته در مورد انجام اینکار بطور کلی برای افرادی‌که درکویت سکونت دارند نمیتوانیم صد درصد وعده صریح بدهیم زیرا عده ای هستند که بدون اجازه دولت‌متبوعه خود با موتور لنج وارد کویت شده ودر اینجا مشغول کار گردیده‌اندو این مسافرین قاچاق رانمیتوانیم هنگام بازگشت بکشورشان‌باهواپیما بفرستیم ولی خوشوقتیم که‌میتوانیم وعده بدهیم بایرانیانیکه با اجازه دولت ایران و موافقت سازمان امن‌العام کویت پروانه عبور گرفته وبکویت وارد شده‌اندهنگام‌مراجعت بایران اجازه داده شود با هروسیله که میخواهند اعم ازهواپیما یاموتور لنج ویا از راه‌خشکی‌بایران‌بازگشت نمایند .

خبرنگار ما اضافه میکند طی‌این جلسه قرار شد مجددا مذاکراتی‌در اینمورد انجام شود و باینترتیب جلسه پایان یافت .

امشب دوندگان آمریکا وارد میشوند

همانطوریکه قبلا اطلاع داده شد یکی از تیم های دوومیدانی آمریکا ساعت ۹ وپنجاه دقیقه بعد از ظهر امروز با هواپیمابتهران‌وارد میشود تیم مزبور پس از انجام چندین مسابقه درتهران به شهرستان مشهد رفته و روز سوم اردیبهشت ماه تهران را ترك خواهد کرد .

صدی دو وصول بعنوان پاداش بمامورین وصول‌داده‌میشود

امروز وزیر دارائی به پیشکارهای دارائی شهرستانها وتهران اجازه داد که صدی ۲ وصولی هراداره بعنوان پاداش بین کارمندانی که‌در وصول موثر بوده‌اند تقسیم‌گردد .پیشکاردارائی ورؤسای هراداره‌مسئول‌تقسیم‌این‌پاداش میباشد .

اولین جلسه شورای ورزشی بانوان

خانم نخست‌وزیر ـ خانم وزیرکار ـ خانم وزیر کشور ـ خانم رئیس دانشگاه ـ خانم رئیس سازمان وخانم شهردارتهران عضویت این شوری‌را دارند

دیروز نخستین جلسه شورای ورزشی بانوان ایران با حضور تیمسار سرلشگر دفتری رئیس سازمان تندرستی در کاخ ورزش تشکیل یافت وبر طبق اساسنامه جدید اعضای شورای ورزشی بانوان ایران بدین ترتیب میباشند .

خانم نخست وزیر ـ خانم وزیر کشور ـخانم‌وزیر کار ـخانم‌رئیس دانشگاه تهران ـ خانم رئیس زمان ـخانم شهردار و پنج نفر بانو علاقمند بامر ورزش بانو ت‌پیرنیا ـبانو علم ـبانو نصر ـ بانو منتصر ـبانو قراگزلو ـ وسه نفر روسای دبیرستانهای دخترانه بانو شوکت ملك‌جهانبانی رئیس دبیرستان ایران‌بانو دکتر فرخ پارسای رئیس دبیرستان رضا شاه کبیر وبانو مه پاره ممقانی رئیس دبیرستان شاهدخت و دو نفر دبیر ورزش که بعدا معرفی خواهندشد.

در این جلسه نخست تیمسار سرلشگر دفتری عمل و موجبات تغییر اساسنامه و علاقه و توجه‌ذات شاهانه رانسبت به پیشرفت وتعمیم امر ورزش طبقه بانوان و هدف آینده آنان رابیان داشتند ضمنا خانم عزت پیرنیا رابسمت دبیر کل شورا و خانم‌منتصررابسمت‌خزانه‌دار معرفی کردند و مقرر گردید تا جلسه بعد که روز پنجم اردیبهشت ماه تشکیل خواهد یافت هر یك از اعضای شورا در باره برنامه شورا مطالعاتی بعمل آورده و در جلسه آینده مطرح کنند .

رانندگی ما..؟

بقیه از صفحه دوم

جماعت دور اتومبیل های بهم خورده را میگیرند و پاسبانها هم جمع‌میشوند و این تصادف را بهمین حال باقی میگذارند تا وقتی کارشناس رانندگی بیاید و دعوا را طی کند ، چه بسا در این‌جریان دعوا و کتك کاری و افتضاح و رسوائی هم ببار می‌آید و کار به کلانتری و دادگستری میکشد، اما در آنجا چنین نیست وقتی دو اتومبیل‌بهم خورد، بلافاصله‌رانندگانش پائین می‌آیند و باگشاده روئی ولبخند دست یکدیگر را می‌فشارند و کارت ویزیت های یکدیگر را مبادله میکنند و دوباره دست هم را فشار داده هر کدام‌راه خودرا پیش میگیرند ومیروند، این یکی اتومبیل زخم برداشته خود را بگاراژ خود می‌برد و آن‌دیگری هم اتومبیل خود را بگاراژ مربوطه‌میفرستد هر دو صورت حسابها را بشرکت های بیمه طرف میفرستند و اگر اتومبیل بیمه نباشد برای یکدیگر میفرستند وبحساب هرکدام دربانك ریخته میشود بدون اینکه ملاقات دیگری بین این دو ضرورت پیدا کند .

اینست آنچه در آنجا میگذرد و اینست آنچه ما هر روز در خیابان ها بدان روبرو میشویم و اعصاب ما راخورد وخمیر میکند ، اینست مشکلی که دنیا آنرا بخوبی حل کرده واینست مشکلی در پیش ما که با وجود تلاش ماموران راهنمائی رانندگی بصورت معمای لاینحلی جلوه‌گر میباشد .

بررسی تاریخ

بقیه ازصفحه ۱۰

خداحافظ همگی قربان‌مادرم بمادرم‌بگو مرا از دعای خیر فراموش نکنند تصدق خواهر هاو برادرهایم .عباس غلام همگی . »

روابط تاریخی ایران و شوروی بر است از اینگونه حوادث و وقایع و وصیتنامه ها که منشاءاش همان مطامع توسعه طلبانه دولت‌شوروی است . این قسمت از تاریخ با تاریخ روابط ایران و روس دردوره تزاریسم تفاوتی ندارد جز آنکه در دوره شوروی که آزادیخواهی و سوسیالیستی حکومت خلفای لنین بزرك است نقض‌عهد بیشتر ومهلکتر بوده است.

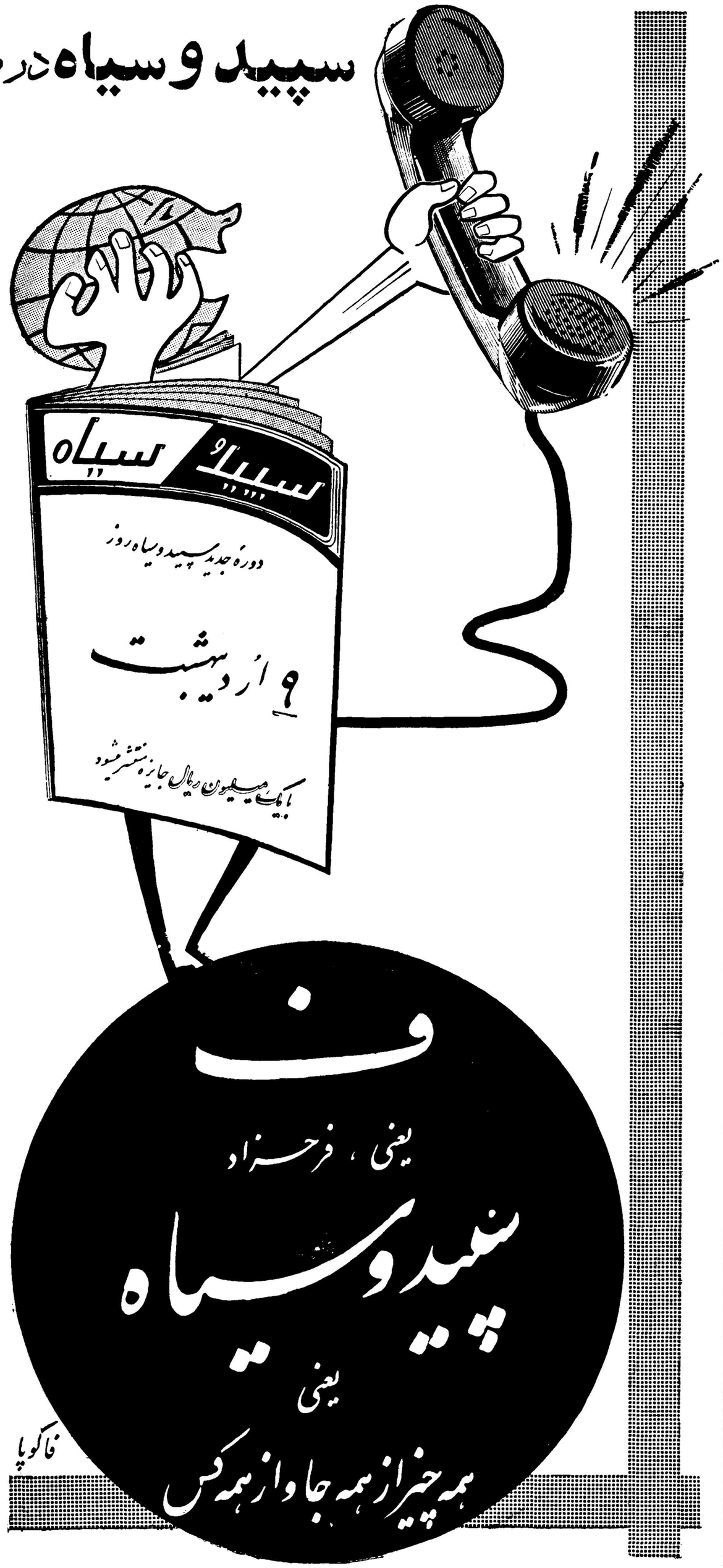

سپید و سیاه در دوره جدید

گفتگوهای درگوشی

سپید وسیاه

گوش شمارا باسیاست‌آشنامیکند

قاطی پاطی

سپید وسیاه

ـ نکته‌های جالب : شوخی‌ها و متلك‌های شیرین و نکته‌های‌شنیدنی را برای شما نقل میکند .

ریرتاژهای

سپید وسیاه

ـ آنچه که درایران و دنیا دیدنی و شنیدنی و خواندنی است دراین ریرتاژها جمع شده است .

صفحات هنری

سپید وسیاه

زندگی و فعالیت هنرمندان‌کشور وجهان را برای شما بازگو میکند

تك مضراب

سپید وسیاه

زخمه‌ایست که درلباس شعر برتار های اندیشه و گفتار وکردارما میخورد .

داستانهای ایرانی وخارجی

سپید وسیاه

شیرین‌ترین و مهیج‌ترین‌سرگذشت قهرمانان این داستانها بهترین وسیله سرگرمی خواننده است .

صفحه ادبیات وشعر

سپید وسیاه

دل‌انگیزترین احساسات هنرمندان درموزون ترین ترانه ها دراین صفحات بنظر شما میرسد .

روزنامه خوانندگان

سپید وسیاه

صفحاتی است که بدست خود خوانندگان نوشته میشود و هرچه را که مایل باشند درآن منعکس مینمایند .

ورزشی

سپید وسیاه

جریانات ورزشی کشور را با بی نظری‌هرچه تمامتر فقط درصفحات ورزشی

سپید وسیاه

مطالعه نمائید

عکسها و کاریکاتورهای

سپید وسیاه

جالبترین عکسها وکاریکاتورها مربوط باخبار و حوادث جهان و ایران را درسپیدوسیاه نگاه‌کنید

روش و راه

سپید و سیاه

درسپیدوسیاه دروغ واغراق وتملق ومدح وثنا وجود ندارد

آ_ ۱۶۰۸

اطلاعات

آخرین خبر ازسفر شاهانه :

شاهنشاه بدون اطلاع قبلی از آسایشگاه مسلولین مشهد بازدید کردند

یك ساعت بعداز ظهر امروز خبرنگار ما در مشهد تلفنی اطلاع داد اعلیحضرت همایونی وهمراهان که پس‌از زیارت آستانه حضرت رضا علیه السلام بعلت نامساعدبودن وضع هوا و بارندگی با اتومبیل عازم تربت حیدریه شدند به علت بارندگی فوق‌العاده در جاده مشهد به تربت حیدریه وابرو مه زیاد از مسافرت بتربت حیدریه منصرف شدندومجددا باتفاق همراهان بمشهد باز گشتند .

شاهنشاه هنگام باز گشت به مشهد بدون اطلاع قبلی واسکورت سلطنتی به آسایشگاه مسلولین تشریف فرما شدند واز قسمت‌های مختلف آن بازدید فرمودند .

بازدید اعلیحضرت همایونی از آسایشگاه مشهد تا نیمساعت بعد از ظهر بطول انجامیدودر این ساعت شاهنشاه در حالی که آقای قائم مقام الملك‌رفیع‌و تیمسار نصیری‌در التزا م‌رکاب همایونی بودندرهسپار باغ ملك‌آباد محل اقامت گردیدند.

در جاده وکیل آباد که مسیر شاهنشاه به باغ ملك آباد میباشد وضع دو نفر روستائی توجه اعلیحضرت همایونی را جلب کرد شاهنشاه از اتومبیل پیاده شدند و دو نفر روستائی مزبور را احضار فرمودند واز وضع زندگی و کار آنها سئوالاتی فرمودند و سپس باتفاق دو نفر روستائی که ازفرط خوشحالی سراز پا نمی شناختند پیاده براه افتادندو کشاورزان وکیل آباد بعنوان راهنما شاهنشاه را به محل منبع آب شهر و چاه عمیق راهنمائی نمودند .

شاهنشاه پس‌از بازدید این محل رهسپار باغ ملك آباد شدند .

خبرنگار ما در گزارش تلفنی خود افزود فعلا برنامه بازدید شاهنشاه از تربت حیدریه و بیرجند بعلت بدی وضع هوا وبارندگی فوق العاده موقوف شد ولی اگر وضع هوا فردا بهبود یابد احتمال دارد شاهنشاه باین دو محل مسافرت فرمایند

هرتر وهمسرش در تهران میهمان دولت ایران خواهند بود

*** چهار معاون وزارت خارجه آمریکا، معاون وزارت دفاع ورئیس ستاد نیروی هوائی آمریکا جزء همراهان هرترهستند**

امروز اعلام شد که جزء هیئت مشاورین کریستیان هرتر وزیر خارجه امریکا که‌بهمراه وی برای شرکت در کنفرانس شورای‌وزیران پیمان مرکزی (سنتو)بتهران‌خواهند آمد لیوئیکسن مرچنت‌معاون‌وزارت خارجه امریکا در امور سیاسی نیز بتهران می‌آمد .

هرتر وهمراهانش روز هفتم اردیبهشت وارد تهران‌خواهند شدو قرار است روز دهم اردیبهشت‌یعنی بلافاصله پس از پایان کنفرانس تهران را بقصد اسلامبول که کنفرانس سازمان پیمان اتلانتیك شمالی درآنجا تشکیل میگرددترك کند .

هرتر وخانمش طی اقامت خوددر ایران میهمان دولت ایران خواهند بود .سایر اعضای هیئت که در کنفرانسهای تهران و اسلامبول شرکت مینمایند باین قرار است:

لوئیس جونز معاون وزارت‌خارجه امریکا برای امور خاور نزدیك آسیا .

جرارد اسمیت رئیس‌اداره تنظیم وبرنامه های سیاسی وزارت خارجه امریکا

تئودوراکیلیز مشاوروزارت‌خارجه امریکا

فوی‌کوهلر معاون وزارت خارجه امریکا د رامور مربوط به اروپا

جان ایروین معاون وزارت دفاع امریکا در امور امنیت بین المللی

آندروبردینك‌معاون وزارت‌خارجه امریکا در امور عمومی

فلچر وارنت سفیر کبیرامریکا در ترکیه و عضو شورای معاونین سازمان سنتو

ژنرال توماس وایت رئیس‌ستاد نیروی هوائی امریکا .

دیشب اعلیحضرت ملك حسین با قطار از شمال به تهران باز گشتند . عکس بالا پادشاه اردن رادر ایستگاه راه آهن تهران هنگامی که سرود ملی اردن نواخته می شود نشان میدهد . آقای دکتر اقبال نخست وزیر و تیمسار سپهبد علوی مقدم رئیس شهربانی وجمعی از مستقبلین در عکس دیده میشوند

شرح در صفحه اول

شهرداری و کوره داران توافق کردند

کوره‌داران سالی ۳۲ میلیون ریال بطور مقطوع عوادض می دهند

سخنگوی وزارت کشور آخروقت امروز در باره رفع اختلاف بیـن شهرداری و صنف‌فخار اظهارداشت از ساعت ۱۱تا ۱۳½ بعداز ظهر امروز کمیسیونی با حضورشهردار تهران و نمایندگان صن ف‌فخار در دفتر آقای رحمت‌اتابکی‌وزیر کشور تشکیل شد وپس‌از مذاکرات‌لازم موافقت کلی روی اختلافات موجود بعمل آمد طبق موافقتی که‌در این جلسه بعمل آمد قرار براین شد که‌شهرداری پروانه خرید بـرای خریداران آجر صادر نموده و خریداران‌ده درصد را بشهرداری بپردازند و حواله را از شهر داری میگیرند

آخر وقت امروز سخنگوی وزارت کشور اعلام کرد که تصمیمات قبلی کمیسیون تغییر یافت و قرارشدصنف فخار در سال بطور مقطوع ۳۲ میلیون ریال عوارض بشهرداری بپردازد .

پادشاه سابق بلژیك دراصفهان

طبق گزارش خبر نگار ماازاصفهان ، درساعت سه ونیم بعداز ظهر بروز اعلیحضرت لئوپولد .پادشاه سابق بلژیك باتفاق همسر خود شاهزاده خانم لیلیان دورتی و آقای سولوه سرمایه دار معروف بلژیکی بایك‌هواپیمای دوموتوره وارد اصفهان شدند .

در فرودگاه ، استاندار و کلیه روسای ادارات استان از اعلیحضرت لئوپولد استقبال کردند .

پادشاه سابق بلژیـك و همسرش بعداز ظهر دیروز از آثار تاریـخی اصفهان بازدید کردند و دیشب نوبادگاه ازمـهمان برای شام میهمان استاندار اصفهان بودند .

مجمع عمومی شرکت سوپر مارکت

فردا برای انحلال آن تشکیل میشود

امروز خبرنگار ما کسب اطلاع کرد که شهرداری به نامه فروشگاه بزرگ خواربار مبنی برانتخاب یکی‌از طرق پیشنهادی هیئت مدیره سوپر- مارکت برای اداره این موسسه پاسخ نداده است در صورتی که تاآخر وقت امروز این نظر عملی نگرددفردا اعلان دعـوت مجمع عمومی شرکت سهامی فروشگاه های بزرگ خواربار تهران منتشر و سپس در مجمع عمومی تصمیم لازم نسبت بانحلال آن گرفته خواهد شد .

سوپر علامت مخصوص عالیترین وارزانترین مواد غذائی

خیلی ارزان

خیلی مطمئن

شرکت سهامی فروشگاه‌های خواربار ایران

SUPER

یك کشتی از نوع مرغوبترین پرتقال معروف فلسطین (جافا) برای سوپر مارکت رسید ودردسترس عموم مشتریان محترم قرار داده شده هرسه پرتقال بوزن یك کیلو وانواع دیگر برای فروش به میـوه ـ فروشان وسایر عاملین موجود است.

سیب لبنانی جزئی وکلی بنازلترین قیمت ممکن برای فروش حاضر است ازفرصت استفاده فرمائید.

درسوپر مارکت کلیه مواد خوراکی‌و مایحتاج عمومی بقیمت ارزان در اختیار شماست

یك کمپانی بادریافت ۱۲ میلیون دولار وام ساختمان جاده‌سوم راشروع میکند

امروز خبرنگار ما کسب‌اطلاع کرد که یك شرکت مقاطعه کاری آمادگی خود را باشرائط سهل‌تری بمنظور احداث جاده سوم اعلام‌داشته است شرکت مزبور پیشنهاد داده است کەبا دریافت دوازده میلیون دولار وام از خارج ساختمان جاده سوم را آغاز نماید مسئله پرداخت قیمت اراضی مالکین مجاوروهزینه احداث‌جاده‌نیز قرار است‌با عوائدی که از این جاده حاصل خواهد شد حل شود و یك مقام در شهرداری بخبرنگار ما گفت که‌اختلاف‌موجود بر سر تعیین تکلیف اراضی افسران ارتش تنها مشکل موجود بر سرراه احداث جاده سوم است شرایط پیشنهادی مقاطعه کار مزبوراز کلیه شرائط پیشنهادی مقاطعه کاران داخلی و خارجی ارجح میباشد شهرداری تهران چندی قبل‌تقاضای تمدید قانون احداث جاده‌سوم را از دولت نموده و اکنون این تقاضا مراحل قانونی خود را طی مینماید.

دلالان حج از فرمانداری اخراج شدند

برای ۱۵۰ نفر گواهینامه حج صادرشد

امروز کمیسیون حج شهرسـتان تهران به‌تقاضای ۱۵۰نفراز متقاضیان رسیدگی وپس از معاینه بدنی برای آنان گواهی نامه حج صادر نمود.

۷۰۰ تقاضا

تاظهر امروز متـجاوز از ۷۰۰ تقاضا از طرف زائرین خانه خدابه دفتر فرمانداری تهران داده شد. ازبین ۷۰۰ تقاضا نزدیك به۱۵۰ تقاضای آن مربوط به زنها و بقیه مربوط به مردها بوده است .

اخراج دلالان

امروز چند تن از دلالانی که‌قصد داشتند برای چند نفر گواهی نامه حج بگیرند از فرمانداری اخراج شدند فرمانداری تهران اعلام کرد درصورتیکه بین متقاضیان دلالانی دیده شود از این پس تحویل پلیس داده خواهند شد .

انتقال

دفترکارخانه قند حفیظی از محل سابق بخیابان بوذرجمهری مقابل بازار آهنگرها سرای شمس

تلفن ۲۳۸۶۱ آ ـ ۱۷۱۱ ۱ـ۲

افتتاح مجدد کلاس طباخی نوش

نام نویسی در دوره دوم کلاس طباخی نوش در سال جاری از روز دوشنبه ۲۲ر۱ر۳۹ آغاز می گردد در این کلاس انواع اغذیه ایرانی وفرنگی دسر و شیرینی آموخته می شود آدرس خیابان شمیران درب دوم عشرت آباد آپارتمان اقبال تلفن ۳۷۳۰۳ آ ـ ۱۶۰۲ ۲ـ۱

آخرین خبرتا ٤ بعد ازظهر

مراقبت شدیدازوزرای آفریقای جنوبی

ژوهانسبورك ـ ۱۱آوریل ـآسوشیتد پرس ـ از طرف مقامات‌پلیس دستور داده شده است که از جان وزرای دولت آفریقای جنوبی ، پس از سوء قصد به فرورد ، مراقبت بیشتر و شدید تری بعمل آید . قرار است امروز کابینه آفریقای جنوبی تشکیل شود تا پیرامون تبعیضات نژادی که اوضاع این کشور را دچار اختلال‌و آشفتگی ساخته گفتگو کند . درجلسه کابینه در باره جانشین فرورد برای شرکت در جلسه کنفرانس کشور های مشترك‌المنافع در لندن ، تصمیم گرفته خواهد شد . مقامات مطلع میگویند که فرورد تا ٦ هفته دیگر نمیتواند بکار مشغول شود .

اتوبوس پرنده

گوتنبورك ـسوئد ـ۱۱آوریل ـیونایتد پرس ـ اتوبوسی که پر از مسافر بود یك فاصله چند متری را پرید و سالم بزمین آمد . راننده این اتوبوس هنگامی که بمیان پلی که از آن‌میگذشت رسیده بود متوجه شد که‌قسمتی از پل‌شکاف دارد وبرای عبور کشتی ها ساخته شده‌است .جای ترمز نبود راننده چشمان خود را بست و بسرعت بیشتری بحرکت ادامه داد نکته باور نکردنی آنست که اتوبوس بدون هیچگونه آسیبی در آن سوی‌شکاف پائین آمد .

استفاده ازجت درهواپیمائی کشوری‌عراق

بغداد ـ ۱۱آوریل ـ رویتر ـ مقامات شوروی به هواپیمائی کشوری عراق پیشنهاد کرده‌اند که سه هواپیمای بزرك مسافر بری «ایل ـ۱۸» که از نوع توربوجت است به این کشور بدهند. هر کدام از این هواپیما ها میتوانند ۸۵ مسافر را در مسافات دور ، حمل نمایند .این پیشنهاد ضمن مذاکرات دیروز به ژنرال صالح توفیق رئیس هواپیمائی کشوری عراق شده است مقامات عراقی از مدتی پیش هواپیما های جت کامت انگلیسی وبوئنیك آمریکائی را برای استفاده در هواپیمائی کشوری خود موردمطالعه قرارداده‌اند

قرارداد بازرگانی پاکستان‌وجمهوری‌عرب

کراچی ـ ۱۰ آوریل ـ آسوشیتد پرس ـ یك هیئت بازرگانی جمهوری متحده عربی مرکب از پنج ت ن‌و بریاست دکتر محمود شیوعی برای مذاکره پیرامون قرار داد تجاری بین دو کشور وارد کراچی شد .

در حال حاضر پاکستان و جمهوری عربی قرار داد بازرگانی ندارند . اما اخیراچند معامله‌مربوط به کالاهای بازرگانی بین دو کشور صورت‌گرفته‌است.

سفارش رختخواب مخصوص برای‌دوگل

واشنگتن ـ ۱۱آوریل ـرویتر ـ کاخ سفید دستور تهیه رختخوابهائی را که بیش از ٦پا طول دارد داده است تا مورد استفاده ژنرال دو گل در مسافرت او به آمریکا قرار گیرد . در سال ۱۹۵٤ نیز که دوگل به آمریکا مسافرت کرده بود ، رختخوابهای بزرگتری برای او ساخته شد ، زیراژنرال دوگل دارای قامتی بلند تر از معمول است ودررختخوابهای عادی راحت‌نیست.

ادعای روزنامه‌های سوریه درباره عراق

دمشق ـ ۱۰آوریل ـآسوشیتد پرس ـ مطبوعات محلی به اتکاء گزارشهای رسیده از بغداد روز یکشنبه ادعا کرده‌اند که بیش از چهار کمونیست در یك بر خورد اخیر خود باناسیونالیستهای عرب در شهر المامون عراق کشته شده‌اند .گزارشها حاکی است که متظاهرین کمونیست شعار های «تحریك آمیز» ناسیونالیستی میدادند در این خبر ادعا شده که ناسیونالیستها با آتش مسلسل به آنهاپاسخ دادند . المامون زادگاه‌سرتیپ ناظم طبقچلی ، فرمانده سابق لشگر دوم ارتش عراق است ، که سال‌قبل به اتهام شرکت در یك شورش ناسیونالیستی در موصل ، محاکمه و اعدام شد . ضمنا روزنامه های سوریه مینویسند که سه هزار زن عراقی ،بمحض انتشار این خبر که قرار است روز ۳۱ مارس پنج ناسیونالیست جوان که سال قبل به اتهام شرکت در توطئه قتل قاسم محکوم به مرك شده‌اند تیرباران شوند ، زندان بغداد را محاصره کردند . زنان بنزین بهمراه داشتند تازندان را آتش بزنند .و تا موقعی که قاسم در خطابهٔ خوداجرای حکم اعدام محکومین را به تعویق انداخت ،متفرق‌نشدند .

دکتر محمد علی افتخاری

درمانگاه دندانپزشکی

دندانپزشك سابق شرکت نفت در آبادان مجهز بجدید ترین وسایل درخیابان تخت‌جمشید جنب سفارت امریکا فرصت شمالی شماره ۱۵۸ گشایش یافت ،پذیرائی ۵ تا ۹ آ ـ ۱٦٦۵

جزئیاتی شنیدنی وبامزه از یك مجلس رقص ومهمانی روسی در قزوین وتهران

از زبان ملك ژنرال انگلیسی ـ ای پدر و مادرها شمارا بخدا ، باین خطر توجه کنید ، خطری که از حرف نشنوی کودکان تابی‌بندو باری پسران و علت دل بدرس ندادن آنها و ناسازگاری های زن ومرد وبسیاری چیز های دیگر همه‌از آن ناشی میشود ـ «هنری بنویس ها» وبریا کنندگان جنجال های هنری را بشناسید و نتیجه بزرگی که از رسوائی هنری امسال گرفته شد ـ ماجرای‌گرانی پیسی کولا ـ کوکاکولا و سایر کولا هارا از زبان‌دولتی ها و خودشان بشنوید ـو بسیاری مطالب خواندنی دیگر بضمیمه سرگذشت جالب و مصوری از شکار را فرد صبح در خواندنی ها ملاحظه فرمائید .

خواندنی ها مانند همیشه در پاکت های نایلونی سر بسته منتشر میشود واز هر صد نسخه مجله یك نسخه آن محتوی اوراق جایزه بانکی است بارزش یکصد ریال که دارای بیست میلیون‌ریال جایزه نقدی میباشد .

هرکس در انتخاب نشریه مورد علاقه خود آزاد است و بحمدالله مطبوعات مصور و کثیرالصفحه فراوان است ولی اگر خواستید کلیه مطالب خواندنی و شنیدنی‌رایکجا بخوانید خواندنیها را تهیه فرمائید .خواندنیها علاوه بر سود معنوی ممکن است نفع مادی فراوانی نیز بشما عایدسازد. پای‌خواندنیهابهرخانه‌ای بازشود در خیرو برکت بروی اهل آن خانه باز میشود . آ ـ ۱٦۷۰

آلتونز و سابرینا

ستارگان تلویزیون لندن

همراه بابیست هنرمند جدید

برنامه های تازه کاباره شهرزاد

را از امشب‌تشکیل میدهند

روغن نباتی قو طعم کره دارد

سرکوبی مخالفین درکوبا

هاوانا ـ ۱۱ آوریل ـ یونایتد پرس ـ گزارشهای رسیده حاکی است که عده زیادی از نیرو های دولتی به «سیر آلئون» حرکت‌کرده ومشغول سرکوبی یك دسته کـه علیه فیدل کاسترو قیام کرده‌اند، هستند این دسته میخواهند باسایر مخالفان کاسترو و وابستگان رژیم سابق کوبا تماس برقرار نموده و نیرو های خودرا متحد سازند .از مقدار نیرو های پارتیزانها اطلاعی در دست نیست . لکن در جنگهائی که میان آنها و نیرو های دولتی روی داد اخیرا یك سرگرد ارتش کشته شد .

بازگشت کشتی یونانی

قاهره ـ کشتی بارکش یونانی موسوم به «آسن پائی» که قصد داشت‌محمولات اسرائیل رااز راه کانال سوئز حمل کند پس از چهار ماه انتظار در پرت سعید سر انجام ناگزیر شد محمولات خودرا خالی کرده و به یونان بازگردد

آگهی های تسلیت

جناب آقای محمد عبداله گرجی

مصیبت وارده را بجنابعالی تسلیت عرض مینمایم

خسرو زعیمی آ ـ ۱۹٦۷

مصیبت وارده را بخانواده محترم رحیمی مخصوصا آقایان حسین رحیمی وحسنعلی رحیمی تسلیت عرض‌مینمائیم

غلامحسین مجیدی ـ قاسم مجیدی آ ـ ۱۹۵۷

جناب آقای محمد عبداله گرجی

با نهایت تاسف از طرف خود و فرهنگیان شهرستان تفرش مصیبت وارده را به آن جناب تسلیت عرض نموده‌بقاء و سلامتی شما و خاندان جلیل را مسئلت دارد .

رئیس فرهنك شهرستان‌تفرش ـ مهنا آ ـ ۱٦۷٦

دبیران و کارمندان دبیرستان دولتی ثریا مصیبت‌وارده را بجناب آقای محمد عبداله گرجی صمیمانه تسلیت عرض مینمایند .

رئیس دبیرستان دولتی ثریا ـ عزت‌حافظی

جناب آقای محمد عبداله گرجی

در نهایت تاسف مصیبت وارده را بجنابعالی تسلیت عرض نموده سلامتی و موفقیت آنجناب را خواستاراست .

معاون اداره تعلیمات ابتدائی تهران ـ حسن شفائی

جناب آقای عبداله گرجی

خواهشمند است مراتب تسلیت کلیه کارمندان ودبیران این دبیرستان را بپذیرید .

رئیس دبیرستان نمونه دختران ـ فخری نوربخش

جناب آقای محمد عبداله گرجی

ضایعه اسفناك فوت پدر بزرگوارتان عبدالمجید گرجی قلوب کلیه علاقمندان را متالم ساخته اینك با خلوص نیت‌این مصیبت ناگوار را تسلیت عرض کرده و از ته دل سلامت و سعادت وجود معظم عالی و بازماندگان گرامی و خاندان‌محترم را از پیشگاه خدای دانا و توانا خواستار بوده و امیدواریم خالق یکتا آنجناب را در خدمت بفرهنك کشور موید و موفق دارد .

محسن حداد ـ حسن حداد ـ دکتر بهمن کریمی ـ نصرت‌اله حکیم‌الهی ـ شهاب‌الدین مشکوتی ـ منوچهر آدمیت ـ حسین بحرالعلومی ـ عبدالعلی زنهاری ـ جوادحیدری

جناب آقای محمد عبداله گرجی

کلیه آموزگاران و کار کنان دبستان صفی نیا تجریش مصیبت وارده را بجنابعالی تسلیت میگویند .

از طرف مدیر کودکستان و دبستان صفی نیاپوران‌سیادت

جناب آقای محمد عبداله گرجی

با نهایت تاسف و تاثر در گذشت فقید سعید شادروان عبدالمجید گرجی پدر ارجمندتانرا تسلیت عرض نموده و بدینوسیله همدردی و تالمات قلبی خود را ابراز میدارد بقاء و سلامت‌وتوفیق روز افزون جنابعالی‌راکه یکی ازخدمتگذاران صدیق و لایق وفداکار وزارت‌فرهنك میباشید در راه اشاعه فرهنك و خدمت به کشور از درگاه حضرت احدیت از صمیم قلب خواستار است .

جعفر اقبال

جناب آقای محمد عبداله گرجی

یاران مدرسه در مصیبت وارده خود را شریك میدانند و سلامت و سعادت جنابعالی و خاندان معظم را از خدای‌بزرك خواستارند .

محسن معینی ـ اعظم شکوهی

جناب آقای محمد عبداله گرجی

مصیبت وارده را به آنجناب تسلیت عرض کرده دراین پیش آمد ناگوار با جنابعالی همدردی مینمائیم .

از طرف کلیه کار کنان دبستان های ناحیه ۷ فرهنگی ـ خزائلی مدیر دبستان شرافت ـ فقیه مدیر دبستان تدین ـ زرگر مدیر دبستان انوری ـ پاکدامن مدیر دبستان فرهنك ـ اعلم مدیر دبستان حافظ ـ ریاحی مدیردبستان زند ـ جهانسوز مدیر دبستان ثریا ـ جمشیدی مدیر دبستان نیك انجام ـ بزرگی پور مدیر دبستان خسروی ـ حسینیان مدیر دبستان ایزدی آ ـ ۱۹۹۵

با قلبی آکنده از تاثر و تاسف مصیبت وارده را بـه خانواده جلیل شهید زاده ـ ستوده ـ ستوده گودرزی ـ مخصوصا بدوست عزیزمان آقای جواد ستوده تسلیت عرض نموده شریك غم و اندوه ایشان هستیم .

شهسوار ـ احمد پور عیسی ـ محمد محقق زاهد ـ کاظم نبویان ـ حسین شکارسرائی ـ مصطفی فرهمند

با نهایت تاثر و تاسف مصیبت وارده را بخانواده مجتبائی بخصوص بانو صدیقه مجتبائی تسلیت عرض می نمایند .

حسن ایرانی و بانو ـ سرهنك ستاد حسن مهین‌پی‌وبانو

جناب آقای حاجی محمد دستمالچیان

با نهایت تاسف و تاثرمصیبت وارده را بخانـدان دستمالچیان مخصوصا آقایان حاجی محمد دستمالچیان ـ مجید دستمالچیان ـ حسن دستمالچیان ـ علی دستمالچیان تسلیت عرض مینمائیم .

خانواده کاظمی ـ حاجی ماشاءاله کاظمی ـ حاجی محمد تقی کاظمی ـ حاجی عباس کاظمی ـ کریم کاظمی