اطلاعات

دوشنبه هفدهم مهرماه ۱۳۵۷ـ شماره ۱۵۷۳۱ تکشماره ۱۰ ریال

دولت به وضع همه اعتصابیون رسیدگی میکند

مقررات جدید پرداخت اضافه کار ساعتی به کارمندان

پس از افزایش حقوق شاغلین، حقوق بازنشستگان نیز افزایش می‌یابد

امکاناتی فراهم می‌شود تا همه کارمندان دولت بتوانند ازحداکثر ۸۵ ساعت اضافه کار ماهانه استفاده کنند.

بررسی هائی در هیات‌دولت شروع شده است تا با تامین اعتبار کافی ترتیباتی فراهم گردد که امکان استفاده از ۸۵ ساعت اضافه‌کار ساعتی برای تمام کارمندان دولت وجود داشته باشد.

تصمیم در این موردحداکثر درماه آینده بمرحله اجرا درخواهد آمدو ترتیبی‌اتخاذ میگردد که مابه‌التفاوت افزایش ساعات اضافه‌کار ساعتی از اول مهرماه‌سال جاری به کارمندانی‌که‌اضافه کار کرده‌اند قابل پرداخت باشد.

براساس مقررات آئین‌نامه اضافه‌کار به کارمندانی که علاوه برساعات کار اداری با دستور کتبی مقام صلاحیتدار کاراضافی انجام می‌دهند پرداخت می‌شود.

حداکثر فوق‌العاده اضافه کار که دریکماه به کارمند میتوان پرداخت کرد ازپنجاه ساعت تجاوزنمی کندچنانچه درموارد ضروری‌و استثنائی وظایف بعضی از مشاغل خاص انجام کار اضافی‌بیش از پنجاه ساعت در ماه را ایجاب کند، تجویز آن تا هشتاد وپنج ساعت برای مدت محدود متناسب با هر مورد وحداکثر شش ماه‌در یکسال تقویمی موکول به اجازه وزیریا شخص رئیس موسسه دولتی ذیربط‌است:

فوق‌العاده اضافه‌کار هر ساعت معادل با یک یکصدو وهفتادو مجموع حقوق، تفاوت تطبیق‌حقوق، مزایای مستمر و یا مزایای‌موقت شغل کارمند است.

فوق‌العاده اضافه‌کار هر ساعت کارمندان پیمانی نیز معادل یک یکصدو هفتاد و پنجم مجموع اجرت و فوق‌العاده مخصوص ماهانه او می باشد.

تصمیم دولت درباره کارمندان

امروز همچنین گفته شد برای‌انجام درخواستهای‌معقول و منطقی کارمندان اعتصابی‌در هیات دولت تصمیم لازم گرفته خواهد شد درخواست های کارمندان سازمانهائی که دست به اعتصاب زده‌اند بوسیله مسئولان این سازمان هانهیو بصورت مشخصی که بتوان در باره آن تصمیم گرفت به سازمان‌امورادارای‌و استخدامی کشور و از این طریق به هیات دولت داده می شود تادولت‌برای انجام درخواست های کلیه کارمندان یکتصمیم همه جانبه بگیرد.

شاهنشاه آریامهر و علیاحضرت شهبانو در جریان جشن بزرگداشت معلم گروهی دانش‌آموز را مورد تفقد قرار داده‌اند در صفحه آخر

فرانسه اجازه فعالیت سیاسی به آیة‌الله العظمی خمینی نداد

گزارش نماینده اعزامی اطلاعات به‌پاریس؛

حضرت آیت‌الله، سوریه را برای اقامت ترجیح میدهند

پیام یاسرعرفات به آیت‌الله العظمی خمینی

درصفحات ٤ و آخر

تظاهرات واعتصابات درچندشهر

- گروهی دیگر از معلمان و شاگردان به اعتصاب پیوستند
- اکثر دانشگاهها امروز تعطیل بود
- در تظاهرات آمل، بابل و ایذه چهار نفر کشته گروهی مجروح شدند

درصفحات ٤ـ۱۷ـ۱۸و ۱۹

از طرف فرمانداری نظامی تهران:

درخشش بازداشت شد

درصفحه‌آخر ستون‌سوم

با وجود استعفای وزیر بهداری از طرف نزدیکان دولت

ترمیم کابینه شریف امامی تکذیب شد

★ جانشین دکتر مقتدر مژدهی تا ٤۸ساعت‌آینده تعیین‌میشود درصفحه‌آخر ستون‌سوم

اعلام جرم علیه هویدا

- استاندارو فرمانده ژاندارمری وقت بدادسرا احضار شدند

درصفحه ٤ ستون‌نهم

۲۵ مورداعلام جرم علیه ارتشبد نصیری

★ زندانی کردن‌بدون دلیل اشخاص، ایرادضرب وشکنجه‌وجلوگیری از وکالت از موارد اعلام جرم است. درصفحه آخر ستون‌اول

عده زائران خانه خدا افزایش یافت

۴۲ هزار نفرامسال به‌حج میروند

★ حرکت زائران از ۲٦ مهرماه شروع‌میشود درصفحه آخر ستون‌سوم

اجتماع دانشجویان درمنزل حضرت آیت‌الله العظمی قمی

مشهد- خبرنگاراطلاعات ششصدنفر ازدانشجویان دانشسرای راهنمائی‌تحصیلی مشهد صبح امروز در پی یک راهپیمایی آرام مقابل منزل حضرت آیت‌الله‌العظمی قمی‌اجتماع‌کردند وخواست هایشان را با ایشان درمیان گذاشتند.

دانشجویان مشهدی در حالیکه‌شعارمیدادند راهپیمائی خودرا از خیابان فرح آغاز کردند.

خواستهای دانشجویان در ۱۱ مورد تهیه شده‌است که مهمترین آنها عبارتست از آزادی زندانیان سیاسی، برکناری رئیس دانشسرا، برچیده‌شدن‌بساط جاسوسی دردانشسرا، برقراری‌سیستم واحدی چون بقیه مدارس عالی، پرداخت حق مسکن‌و کمکهای غیرنقدی و تاسیس سلفسرویس

موسسه اطلاعات باتاسف فراوان، درگذشت مادر گرامی خانم پری اباصلتی سردبیر مجله اطلاعات بانوان را اطلاع میرساند. مجلس ختم از ساعت دوتاچهاربعد ازظهرسه‌شنبه ۱۸ مهرماه در خانقاه صفی‌علیشاه برگزار میشود.

اعلامیه‌وزارت‌خارجه‌درمورد فروداجباری‌هواپیمای‌هندی

باکمال تاثر و تاسف درگذشت ناگهانی شادروان تیمسار سرلشگر بازنشسته **سید حسین زمانی** رئیس‌سابق مدراسیون چوگان وسوارکاری کشور را باطلاع‌بستگان ودوستان می‌رساند مجلس‌ترحیم زنانه ومردانه فقیدسعید ساعت ۱٦ـ۱٤ روز سه‌شنبه ۱۸ر۷ر۵۷ درمسجد الجواد منعقد خواهد بود.

آقاق اویس قرن «زمانی»، محترم زمانی «محقق»، گیتی و ضیاء احسانی، دکتر محمد و فرانک زمانی، آذر وعلی سلطان‌زاده، شهلا و اسیو کالائی ماکو، آزاده زمانی، ایرج زمانی، نصرت‌اله و شهلا خطیبی، مجیدو زهرا خطیبی وخانواده‌های زمانی، اویس‌قرن، خطیبی نوری، دولتی، دولت‌آبادی، سرائی، صنعتی‌زاده، حقیقی، لطیفپور، هوش‌مست، هزاره، جهانشاهی، واعظی، سعادت، آرمین، صولتی، سلیمی، زهدی، شیدفر، پروین، میرجهانگیری، ربیع‌زاده، افراشته، فرسوده، نکوئی، نشار، صفدرزاده، بازوکی، فیروزآبادی و خانواده های وابسته.

سخنگوی وزارت امور خارجه در مورد فرود یک هواپیمای هندی درفرودگاه مهرآباد اطلاع داد این‌هواپیما که عازم تهران‌بود بعلت آنکه برنامه پرواز بهمراه نداشت در فرودگاه مهرآباد مجبور شد فرود آید.

سخنگوی وزارت امور خارجه افزود بعد از ادای توضیحات از طرف کارکنان هواپیما فورا اجازه پرواز هواپیما به مقصدی که داشت صادر شد. در مورد این‌واقعه خبرگزاری های آسوشیتدپرس وروتر از قول سخنگوی‌دولت ایران از تهران گزارش داد که جت های جنگنده ایران یک

بقیه در صفحه ۱۹

اولین بیانیه گروه سردفتران مترقی:

گروه‌سردفتران‌مترقی خواستار تساوی‌در ثبت‌معاملات‌دولتی ومؤسسات‌نیمه دولتی‌هستند

طی سه سال گذشته:

کسانی درامورسردفتران‌دخالت کردند که‌حتی بدلخواه‌خودوباجبر هیئت‌مدیره‌منتخبه‌راکنار گذاشتند

بقیه در صفحه ۱۷

سرکار خانم پری اباصلتی

درمصیبت جانکاهی که برایتان رخداده مراحم شریک بدانید.

سیاوش بشیری

اطلاعیه شرکت ملی نفت ایران

امورپخش

قابل توجه مصرف‌کنندگان نفت گاز دستگاههای حرارتی(شوفاژ)

درصفحه ۱۵

مغازه شوفاژ

چینی آلات خود را از تاریخ ۱۵ مهرماه الی ۱۵ آبانماه حراج مینماید.

خیابان تخت‌طاوس ـ جنب خیابان جم

پرواز راحت به: خلیج فارس

هواپیمائی ملی ایران (سهامی)

تلفن: ۹۷۹۵۱۱، ۹۶۵۰۱۱، ۹۶۹۰۸۱

اطلاعیه اداره راهنمائی ورانندگی

شرح در صفحه ۱۸

قابل توجه خریداران بیمارستان نصرت

شرح در صفحه ۳

از سه‌شنبه سلطان جاز ایران

ویکن

درکاباره مولن‌روژ

تلفن: ۳۱۹۷۹۷ـ۳۱۹۳۳۷

باهمتی بزرگ

بیائید دست در دست هم‌نهاده بیاری هم‌میهنان‌عزیز وداغدارمان که درطبس گرفتار قهر طبیعت شده‌اند بشتابیم.

بانک‌عمران

بمنظور جمع آوری کمکهای نقدی هم‌میهنان عزیز به زلزله‌زدگان‌طبس حسابی بشماره۶۹۷۷ افتتاح نموده. عموم هم‌میهنان گرامی درسراسر کشور میتوانند بشعب بانک عمران مراجعه و کمکهای نقدی‌خود را به حساب فوق منظور فرمایند.

کمکهای‌جمع‌آوری شده طبق برنامه خاصی زیر نظر سه‌نفر از آیات عظام و علمای‌اعلام‌شهر مقدس مشهد بمصرف بازسازی شهر طبس خواهد رسید.

همکار ارجمند جناب آقای‌حکیمیان

از خبر تاسف‌انگیز درگذشت همشیره مکرمه شما نهایت متاسف شدیم مارا در غم خود شریک بدانید از درگاه احدیت برای بازماندگان طول عمر و سلامت‌آرزو داریم.

از طرف کارکنان شرکت خوش‌نوش همدان

حاج جعفر شوشتری

اطلاعیه

در اجرای تصویب‌نامه شماره ۲۳۱۲ مورخ ۱٤ـ۲ـ۵٤ هیات وزیران جلسه شورای عالی هماهنگی تولید دانه های روغنی و صنایع‌روغن نباتی‌مرکب‌از وزراء کشاورزی‌و عمران‌روستائی‌ـ بازرگانی ـ صنایع و معادن ـ وزیر مشاور و رئیس سازمان برنامه‌و بودجه‌در تاریخ۱۷ر۷ر۵۷ تشکیل و گزارش مورخ ۱۱ر۷ر۵۷ کمیته اجرائی مورد رسیدگی واقع و با توجه به برنامه دولت در امر حمایت از تولید محصولات کشاورزی و کمك به کشاورزان، قیمت تخم پنبه‌محصول‌سال ۱۳۵۷ نسبت به قیمت های تعیین شده قبلی در هرتن مبلغ سه هزار ریال افزایش داده شد.

این افزایش‌قیمت‌با توجه‌به‌اهمیت‌واولویت کشاورزی دربرنامه دولت و بمنظور تشویق کشاورزان جهت افزایش بازده در واحد سطح و بهبود زراعت‌وتولید پنبه‌صورت‌میگیردوبرحسب تصویب شورا، بهیچوجه مجوز افزایش قیمت روغن نباتی نخواهد بود.

وزارت‌کشاورزی‌وعمران‌روستائی

کشورهای تندرو عرب با تشکیل کنفرانس بغداد موافقت کردند

تنها هنوز لبنان و تونس نظر خود را اعلام نکرده‌اند

دمشق ـ خبرگزاری فرانسه ـ عبدالحلیم خدام معاون نخست‌وزیر ووزیر امورخارجه سوریه اعلام کرد که دولت سوریه تصمیم گرفته است به دعوت عراق برای تشکیل یك کنفرانس عالی عرب در بغداد پاسخ مثبت دهد.

خدام تصریح کرد که کشورش پس از تماس بادیگر اعضای جبهه پایداری(الجزایر جماهیریه لیبی، یمن جنوبی و سازمان آزادی بخش فلسطین) این تصمیم‌راگرفته است.

منابع آگاه دمشق تاکید کردند که کنفرانس سران عرب روز اول نوامبر تشکیل خواهدشد،بشرط آنکه‌پیشنهاد سوریه در باره گردهم آئی وزیران امور خارجه عرب‌پیش از برپائی کنفرانس سران پذیرفته شود.

ابوعمیزر سخنگوی کمیته اجرائی سازمان‌آزادی بخش فلسطین اعلام کرد که این سازمان نیز به‌دعوت عراق پاسخ مثبت داده است.

وی گفت کمیته اجرائی سازمان آزادی بخش فلسطین در جلسه‌ای که دیشب‌دردمشق تشکیل شدو پس‌از تماس با کشورهای عضو جبهه پایداری تصمیم گرفت‌در کنفرانس‌عالی بغداد شرکت کند.

سخنگوی کمیته اجرائی سازمان آزادی بخش فلسطین افزود: ما امیدواریم که کنفرانس بغدادبتواندپاسخگوی تحریکات امپریالیست ـ صهیونیست نسبت به‌خلق فلسطین و همه ملت عرب باشد.

به‌این ترتیب تاکنون هفده کشور عربی و سازمان آزادی بخش فلسطین دعوت عراق را برای شرکت در کنفرانس عالی سران عرب پذیرفته‌اند.

عراق پس ازبررسی قرارداد های مصر واسرائیل که در کمپ دیوید امضاء شد از کشورهای عرب دعوت کرد که برای مقابله با توافق‌های سادات وبگین یك کنفرانس عالی در بغداد تشکیل شود.

عراق درتذکاریه‌ای که‌به‌اتحادیه عرب تسلیم کرده خاطر نشان ساخته است که بزودی‌شورای وزیران امور خارجه کشور ـ های عرب برای تدارك‌مقدمات کنفرانس عالی تشکیل خواهد شد.

کشورهائی که تاکنون‌دعوت عراق را پذیرفته‌اند عبارتند از الجزایر، سوریه، عربستان سعودی،بحرین،جیبوتی، امارات عربی متحده، اردن، کویت، لیبی، مغرب، موریتانی،قطر، سومالی ـ سودان ـ عمان ـ یمن شمالی و یمن جنوبی وسازمان آزادی بخش فلسطین.

هنوز لبنان رسمانظر خود را نسبت به‌پیشنهاد عراق‌اعلام‌نکرده

نظر مطبوعات شوروی درباره اوضاع لبنان

مسکو ـ خبرگزاری‌فرانسه مطبوعات‌شوروی ازتصویب به‌اتفاق آرای قطعنامه شورای امنیت پیرامون‌لبنان که در آن از طرفهای درگیر خواسته شده است بیدرنگ دست از مخاصمات‌بردارند اظهار مسرت کرده‌اند، مطبوعات شوروی مسئولیت زدوخوردهای بیروت را متوجه نیروهای محافظه‌کار و اسرائیل‌دانسته و مداخلات ناروا درامورلبنان رامحکوم ساخته‌اند.

بعلاوه درمقاله‌های‌جراید شوروی نقش مثبت نیروی عربی بازدارنده موردستایش قرار گرفته و اسرائیل متهم شده است که به تشنج در لبنان دامن میزند تا طرح تقسیم وتجزیه لبنان راتحقق بخشد مطبوعات شوروی حمله ناوچه‌های اسرائیلی به بیروت را یکی از نتایج توافق‌های کمپ‌دیوید شمرده‌اند.

به عقیده مطبوعات شوروی موافقت‌نامه های کمپ‌دیوید دست متجاوزان اسرائیلی را بازگذارده است و به دنبال توافق با مصر اکنون اسرائیل می‌تواند حملات نظامی خود را در جبهه سوریه ولبنان متمرکز کند.

به ادعای اسرائیل

۲ تیپ فلسطینی وارد لبنان‌شدند

تل‌آویو ـ آسوشیتدپرس ـ رادیو دولتی اسرائیل اعلام کرد که دو تیپ فلسطینی تحت فرمان سوریه، ازخاک سوریه به بیروت انتقال‌یافته ودرنبردهای اطراف اشرفیه شرکت کرده‌اند.

رادیو اسرائیل گفت این اقدام مغایرموافقتنامه ریاض است طبق این قراربوداین دو تیپ دو سال قبل از لبنان خارج شدند.

این دو تیپ فلسطینی‌با خود توپ، خمپاره‌انداز و موشک انداز به‌لبنان‌برده‌اند

مذاکرات مهم حافظ اسد بارهبران لبنان وفلسطین

دمشق ـ خبرگزاری فرانسه ـ دومین‌دورمذاکرات حافظ‌اسد والیاس سرکیس سران سوریه و لبنان که ساعت یازده و چهل و پنج دقیقه دیشب آغازشده بود ساعت چهاربامدادپایان‌یافت.

در اعلامیه کوتاهی که بامداد امروز در دمشق انتشار یافت گفته شده است که سران دو کشور جزئیات مسائل مربوط به روابط سوریه و لبنان را بررسی کردند و قرار است امروز گفتگو های خود را از سر گیرند.

پرزیدنت حافظ‌اسددیروز هیات «جنبش ملی لبنان» بریاست «ولیدجمبلاط» ترقیخواه عرب را و پس از آن هیات «جبهه ملی لبنان» به‌ریاست کمال شتیلادبیرکل این جبهه را پذیرفت ومدتی با آنها به گفتگو پرداخت عبدالحلیم خدام وزیر خارجه ژنرال حکمت شهابی رئیس ستاد ارتش سوریه نیز در این‌مذاکرات شرکت‌داشتند.

رئیس جمهوری سوریه دیروز با یاسرعرفات وهیات نمایندگی‌سازمان آزادیبخش فلسطین مذاکراتی انجام‌داده بود.

یک سخنگوی رسمی‌گفت آخرین تحولات اوضاع لبنان در این گفتگو هامورد بررسی قرار گرفت وپرزیدنت حافظ‌اسد علاقه سوریه‌رابه برقراری نظم و آرامش در سراسر لبنان و حفظ‌وحدت این کشور تاکید کرد.

نمایندگان اسرائیل در مذاکرات صلح با مصر تعیین شدند

بیت‌المقدس ـ خبرگزاری فرانسه ـ شورای وزیران اسرائیل در جلسه هفتگی‌خود تصمیم گرفت که وزیران عضو کمیسیون امنیتی اسرائیل به نمایندگی از سوی دولت این کشوردر مذاکرات صلح بامصر کمفرار است روز ۱۲ اکتبردر واشنگتن آغاز شود شرکت جویند.

طبق این تصمیم، در مرحله اول‌تنها دو وزیر که عبارتند از:موشه دایان و عزرو ایزمن وزیران خارجه و دفاع در گفتگو های واشنگتن شرکت خواهند جست.

کمیسیون عالی امنیتی‌اسرائیل متشکل از وزیران خارجه، دفاع، دارائی، دادگستری‌و کشور است.

اظهارات وزیر دفاع‌مصر درباره مذاکرات مصر و اسرائیل

قاهره ـ خبرگزاری مصری خاورمیانه گزارش داده هیات نمایندگی مصر در گفتگو های صلح مصر و اسرائیل بامداد روز سه‌شنبه،دهم اکتبر(فردا) قاهره را بسوی واشنگتن‌ترک خواهد گفت.

ژنرال کمال حسن علی‌وزیر دفاع مصر که ریاست هیات نمایندگی آن کشور را بعهده خواهد داشت در نخستین مصاحبه خود باالاهرام گفت مصر در مذاکره با اسرائیل درباره حاکمیت‌وتمامیت ارضی کشورش روش محکمی پیش خواهد گرفت.

وی گفت شرکت آمریکادر مذاکرات سبب خواهد شد که کارها بسرعت پیشرفت کند.

ژنرال‌حسنعلی در باره نقش ارتش مصر پس از قراردادهای کمپ دیوید گفت نقش ارتش دفاع از تمامیت ارضی دربرابر هرگونه تجاوز خارجی است.

ژنرال حسن علی گفت که مذاکرات دو کشور احتمالا ظرف دو تا سه هفته به پایان خواهد رسید. حسنعلی گفت مصر پیش نویس یک پیمان صلح را که در آن منافع‌اعراب رعایت گردیده است تسلیم اسرائیل خواهد کرد. وی اظهار امیدواری‌کردکه‌موفقیت مصر در این مذاکرات سایر کشور های عرب را به‌پیوستن به تلاش‌های صلح رغبت‌سازد. درتوافق‌های کمپ‌دیوید نقش عمده‌ای به ملک حسین پادشاه اردن‌درمورد ساحل غربی‌رود اردن داده شده است ولی‌ملک حسین تاکنون از حمایت‌کردن از توافق های کمپ دیوید خودداری کرده است.

الوطن:

سادات جمسی را به خواست امریکا بر کنار ساخت

در جریان کنفرانس کمپ دیوید بسیاری از مقام های مصر کوشیدند سادات‌را به قطع‌مذاکرات وادار سازند، ولی ازاو دشنام شنیدند.

کویت ـ خبرگزاری فرانسه ـ روزنامه کویتی الوطن به نقل از محافل آمریکائی بسیار موثق‌نوشته است یکی از دلایلی که‌انور ـ سادات رئیس جمهوری‌مصر را به برکنارکردن ژنرال عبدالغنی الجمصی از مقام وزارت جنگ مصر وادار ساخت، ناخشنودی مقامات آمریکائی از فقدان انعطاف لازم در خط مشی وزیر جنگ مصر بوده است.

این روزنامه می‌افزاید رئیس جمهوری مصر نیز به درخواست ایالات متحده آمریکا پاسخ مثبت داد ونام ویرا از فهرست همراهان خود در کنفرانس‌کمپ‌دیوید حذف کرد.

ژنرال جمصی درجلسات کمیسیون نظامی مصر و اسرائیل سرسختی نشان‌داده بود، بعلاوه آمریکائیان از روش محمد ابراهیم کامل وزیر خارجه پیشین مصر نیز که در پایان کنفرانس سه جانبه کمپ‌دیوید کنارگیر رضایت نداشتند روزنامه کویتی با استناد به‌اظهارات منابع آگاه آمریکائی خاطر ـ نشان ساخته است درجریان اجتماع کمپ‌دیوید آن دسته از دیپلمات های مصری که می‌کوشیدند رئیس جمهوری را از امضای متن موافقت‌ـ نامه‌بازدارند و اوراوادارند به قطع مذاکرات سازندمورد غضب و خشم انورسادات قرار گرفتند تا آنجا که از دشنام های وی نیز بی‌نصیب نماندند.

وزیر مشاور کابینه لیبی:

اعراب باید با اسرائیل بجنگند حتی اگر نیمی از آنان کشته‌شوند

کویت ـ خبرگزاری فرانسه ـ عبدالسلام‌الطریقی وزیرمشاور لیبی درامور خارجه طی مصاحبه‌ای با روزنامه کویتی الوطن از کشور های عربی خواست خط مشی سیاسی خودرا به وضوح مشخص سازند ومیان از سرگیری‌پیکار بااسرائیل و یاتمکین به طرح های تسلیم جویانه یکی را برگزینند.

وزیر مشاور دولت لیبی‌خاطر نشان ساخت انتخاب رامجنگ بااسرائیل از سوی کشورهای عربی ممکنست به قیمت گرانی تمام شود،تاآنجا که به‌نابودی نیمی از اعراب بیانجامد ولی درهر حال بخاطر حفظ شرف نبایدازمرگ‌بیم‌داشت مخصوصا پیروزی نهائی در جنگ ازآن اعراب خواهد بود.

الطریقی سپس گفت محکوم کردن موافقت نامه‌های کمپ‌ـ دیوید کافی نمی تواند بود بلکه در درجه اول لازم است کشور های عربی تلاشهای خودرادر زمینه تدوین طرح های‌مشترک نظامی کمپفوریت قابل اجراباشد معطوفسازند.

استعفای جمصی تکذیب شد

قاهره ـ آسوشیتد پرس ـ دیروز گزارش مربوط به استعفای ژنرال عبدالغنی‌ـ الجمصی مشاور نظامی سادات از این مقام خود توسط مقامات مصری قویا تکذیب‌شد.

جمصی به خبرنگار آسوشیتد پرس که تلفنی با منزل وی تماس گرفته بود گفت من هیچ اظهار نظری در باره گزارش هائی که در این باره نوشته و یا پخش شده است نخواهم کرد. من جمصی هستم و بسمت مشاور نظامی سادات منصوب شده‌ام.

سخنگوی سادات نیز گفت که‌این گزارش واقعیت ندارد.

از طرف دیگر یک مقام‌عالی نظامی گفت ژنرال جمصی بزرگتر از آن است که چنین اعمال کوچکی از وی سرزند.

دیروز در سوریه گزارش هائی در مورد استعفای‌جمصی منتشر شده بود جمصی سه شنبه گذشته از مقام خود به عنوان وزیر جنگ وفرمانده کل قوای مصر بر کنار و به عنوان‌مشاور نظامی سادات برگزیده شد.

امیدواری وزیر مشاورمصر به امضای پیمان‌صلح مصرواسرائیل قبل‌از موعد مقرر

قاهره ـ خبرگزاری فرانسه ـ بطرس غالی وزیر مشاوردولت مصر درامور خارجی در مصاحبه‌ای باهفتنامه مصری اکتبر اظهارامیدواری کرد که معاهده صلح مصر و اسرائیل زودتر از موعد پیش‌بینی شده درقراردادهای کمپ‌دیوید منعقد شود. وی خاطرنشان ساخت معاهده صلح سومین مرحله در فرآیند استقرار صلح بشمارمی‌ـ رود. دومرحله قبلی عبارت ازسفر انورسادات‌به‌بیت‌المقدس وانعقاد موافقتنامه های کمپ دیوید بوده است. وزیرمشاور مصر افزود طرفین باید درگام های بعدی خود ازمرحله حفظ صلح به مرحله ایجاد بنیادهای صلح برسند.

بطرس غالی اظهار داشت سرانجام صلح عادلانه وپایدار در خاورمیانه علیرغم کسانی‌که دچار تردیدند یا سکوت‌اختیار کرده‌اند و یابا‌آن مخالفت می‌ـ ورزند استقرار خواهد یافت.

دایان:

اسرائیل به مسیحیان لبنان کمك خواهد کرد

واشنگتن ـ آسوشیتدپرس موشه‌دایان وزیر امور خارجه‌اسرائیل اظهارداشت اسرائیل به کمک غیرمستقیم خود به مسیحیان لبنان، و ارسال اسلحه برای آنان ادامه خواهد داد، امامنکر مداخله مستقیم اسرائیل در نبردهای لبنان شد.

دایان ابراز امیدواری کرد که آتش‌بس نیروهای سوریه و مسیحیان ادامه یابد، اما اضافه کرد لبنان کشور من نیست و من نمی توانم در این مورد که چه نوع مصالحه‌ای به نفع آن کشور است اظهارنظر کنم تنها می‌توانم بگویم که باید جلوی کشتار غیرنظامیان لبنان بدست سوریها گرفته شود.

دایان که در یک برنامه تلویزیونی سی‌بی‌اس آمریکا شرکت کرده بود گفت زدو خوردهای نیروهای‌مسیحیان راست‌گرا و ارتش سوریه تلاشی‌است‌بمنظور سرکوبی مسیحیان و اسرائیل مجبور است هر کمکی را که می تواند به مسیحیان بدهد.

دایان گفت هدف حمله هفته گذشته ناوچه‌های اسرائیلی به یک منطقه مسلمان‌نشین بیروت یک پایگاه دریائی کماندوهای فلسطینی بود.

دایان در قسمت دیگری از سخنان خود گفت مسئله حاکمیت بر ساحل غربی‌رود اردن ونوارغزه‌در مذاکرات جاری مصر و اسرائیل حل نخواهد شد بلکه حل این مسئله پس از بحث درباره یک پیمان صلح در پایان‌یک دوران موقت پنج ساله در چهارچوب‌توافقهای کمپ دیوید صورت خواهدگرفت.

قذافی خواستار قیام اعراب شد

لندن ـ خبرگزاری لیبی گزارش داد معمرالقذافی رهبر لیبی دیروز خواستار قیام‌اعراب علیه صلح مصر با اسرائیل شد. قذافی گفت تا زمانی‌که اعراب به‌رفتار خیانت آمیز سادات پاسخ ندهند بیشتر به «گله‌های گوسفندند» شباهت دارند.

قذافی ضمن اشاره‌به‌موافقت نامه‌های کمپ دیوید که سه گذشته میان مصر واسرائیل امضا شد گفت مصر در مقابل زور شکست خورده ومتاسفانه در وضعیتی تحقیر آمیز صلح شناسائی دشمن‌را امضاءکرده است.

باتوجه به آنچه که تااین لحظه رخ داده است دیگر دلیل ندارد که انقلاب اعراب بازهم به‌تعویق افتد. عده‌ای تسلیم شده‌اند، چون شکست خورده‌اند، اما آنها شکست نخورده‌اندچنین کاری‌نخواهند کرد و نمی‌توان تسلیم را به آنان تحمیل کرد. ملت عرب توانائی آنرا دارد که این بحران را پشت‌سر گذارد، زیرا تنها یك رئیس جمهوری موافقتنامه‌های کمپ دیوید را امضاء کرده است. قذافی که بمناسبت سالگرد فتح قلمرو لیبی توسط ایتالیا سخن می‌ـ گفت خواستارمسلح شدن‌زنان ودادن آموزشهای مدرن نظامی به‌کلیه مردان و زنان لیبی‌شد و گفت مردم‌لیبی‌باید به‌نیروی خود متکی باشند نه کمك‌نظامی برادران ودوستان‌و یا یك کشورمتحد.

ورود یان‌اسمیت نخست‌وزیر رودزیا (نفر سمت چپ) و سیتهول از رهبران میانه سیاهپوستان این کشور به آمریکا جنجال بپا کرده استو بنظر می رسد که دولت آمریکا به‌دردسر افتاده است عکس هنگام خارج شدن این دو تن از شورای امنیت ملی آمریکا درحالیکه لیوانهای آب پرتقال دردست دارند، نشان می دهد اسمیتو سیتهول برای تشریح نظرات خود در باره حکومت انتقال‌قدرت به سیاهان واخذ حمایت رهبران آمریکا به‌این کشور سفر کرده‌اند.

عکس رادیوئی

بیروت در آرامش کامل

بیروت ـ خبرگزاری فرانسه ـ ۳۶ ساعت پس از اعلام آتش بس در بیروت پایتخت لبنان در آرامش کامل بسر میبرد.

ساکنان محله اشرفیه (شرق بیروت) با استفاده‌از آتش‌بس پناهگاه‌های خود را ترک‌گفته و شتابزده بسوی مناطق مطمئن‌تر رهسپار میشوند، اما ساعت ده دیروز در منطقه دوبلی که کوی اشرفیه را به مناطق کوهستانی می‌پیوندد تک تیراندازی های پراکنده‌ای صورت گرفت.

به استثنای زد وخوردی که در این‌منطقه میان نیروهای سوری ومردان مسلح‌محافظه کار در گرفت هیچگونه‌حادثه دیگری در پایتخت لبنان روی نداده است.

در جریان‌این‌زدو خوردها یک نفر از محافظه‌کاران‌کشته شد.

خشم موگابه از سفر یان‌اسمیت به امریکا

مابوتو ـ خبرگزاری فرانسه ـ رابرت موگابه که باتفاق جوشوانکومو رهبری جبهه میهن پرستان رودزیا را در جنگ علیه رژیم سالیسبوری بعهده دارد صدور روادید از طرف دولت آمریکا برای یان‌ـ اسمیت نخست وزیر رژیم یاغی رودزیا را بشدت مورد نکوهش قرار داد و تهدید کرد که جبهه میهن پرستان از شرکت در مذاکرات مربوط به حل و فصل مناقشه در کنار ایالات متحده‌آمریکا خودداری خواهد ورزید.

وی گفت دیدار کنونی یان اسمیت از ایالات متحده آمریکا بیانگربه رسمیت‌شناخته شدن ضمنی رژیم رودزیا از سوی این کشوراست وجبهه میهن پرستان باید موضع‌خود را در قبال نقش ایالات متحده آمریکا در مذاکرات صلح پیرامون مسئله رودزیا مورد تجدید نظر قرار دهد، زیرا حضور یان‌اسمیت در سرزمین آمریکا نشان‌میدهد رهبران‌این کشور موضع بیطرفانه خود را ترک گفته‌اند.

۲۰۰ روزنامه‌نگار پاکستانی آزاد شدند

کراچی ـ آسوشیتدپرس ـ دیروز در کراچی اعلام شد دولت پاکستان موافقت کرده است بیش‌از ۲۰۰ روزنامه‌نگار زندانی پاکستانی را آزاد کند و اتحادیه روزنامه‌نگاران نیز موافقت کرده استاجازه ندهد که روزنامه‌نگاران از این‌پس به‌اعتصاب غذا دست بزنند.

این بیانیه توسط دبیرکل اتحادیه روزنامه‌نگاران پاکستان و دبیرکل اتحادیه کارکنان روزنامه‌های پاکستان انتشار یافت. بموجب این توافق روزنامه‌نگاران آزادشده سرکارهای خود باز میگردندو دوطرف بعدا در مورد سایر تقاضاهای روزنامه‌نگاران گفتگو خواهند کرد.

افزایش بهای نفت

هامبورگ ـ خبرگزاری فرانسه ـ علی خلیفه صباح وزیرنفت‌کویت درمصاحبه‌ای با هفته‌نامه «دراشپیگل» چاپ آلمان غربی تصریح کرد. که قیمت نفت خام افزایش خواهد یافت و میزان این افزایش ناچیز نخواهدبود.

وزیر نفت کویت افزود بالارفتن بهای نفت موجب میشود که در بلندمدت مصرف نفت کاهش یابد که این خود خدمتی به‌جهانیان است. وی خاطرنشان‌ساخت تنها افزایش بهای نفت موجب سوددهی سرمایه‌ـ گذاری‌های کلانی شده‌است که برای بهره‌برداری از منابع نفتی دریای شمال به عمل آمده است.

نتیجه انتخابات ایالت هس

ویسبادن ـ آسوشیتدپرس ـ دیروز رای دهندگان آلمانی اعضای پارلمان جدید ایالت هس را انتخاب کردند بموجب پیش‌بینی‌های مقدماتی دولت ائتلافی سوسیال دمکرات و دمکراتهای آزاد مثل گذشته مصدر کار خواهند بود.

بموجب پیش‌بینی تلویزیون کانال اول آلمان حزب اقلیت دمکرات مسیحی کماکان به صورت نیرومندترین حزب این ایالت مرکزی آلمان غربی‌باقی خواهد ماندوحدود ۴۵٫۵درصد آراء را بدست می‌آورد که‌به نسبت آراء این حزب درسال ۱۹۷۴ درصد کمتر است.

طبق پیش‌بینی‌هائی که‌بعمل آمده سوسیال دمکراتها ۴۴ درصد آراء ودمکراتهای آزاد که موتلف آنهاهستند ۷درصد آراء را بدست می‌آورند که رویهم رفته ۵۱ درصد کل‌آراء راتشکیل میدهد و موجب‌می‌ـ شود این دو حزب درمجموع ۵ره درصد بیش از حزب دمکرات مسیحی (مهمترین حزب ایالت هس) رای کسب کنند.

بمنظور تنظیم قند خون:

ژاپنی‌ها لوزالمعده مصنوعی ساختند

اوزاکا ـ خبرگزاری فرانسه ـ پزشکان ژاپنی در دانشگاه اوزاکا موفق به ابداع یک «لوزالمعده مصنوعی» شده‌اند که بیمار می‌تواند آنرا باخود حمل کند. کار این دستگاه‌منظم دائمی مقدار انسولینی‌است که باید به افراد مبتلا به بیماری قند تزریق شود، لوزالمعده مصنوعی حدود۳ کیلو گرم وزن دارد. و از یک کامپیوتر تشکیل‌شده که‌پزشکان اطلاعات لازم را در مورد میزان قند در خون بیمار رژیم غذائی وی به آن داده‌اند و از طریق لوله‌ای که به بازوی بیمار متصل میشود تزریق‌انسولین به مقدار لازم‌توسط‌کامپیوتر تنظیم و صورت میگیرد.

پروفسور شی شیری سرپرست گروه محققان خاطرنشان ساخت‌این‌دستگاه مداوای بیمارانی را که باید روزانه به انهاانسولین تزریق شود بسیار آسان ساخته است. کار این‌سیستم صددرصد موفقیت آمیزبوده است، و در حال حاضر دانشمندان ژاپنی سرگرم بررسی ساخت مدل‌دیگری‌از این دستگاه هستند که وزن آن بیش از ۴۰۰ گرم نباشد که‌احتمالا تا اوایل سال آینده به بازار عرضه خواهد شد.

مرض قند ناشی‌ازناتوانی لوزالمعده در ترشح انسولین است که برای تنظیم میزان قند خون ضرورت دارد. در حال حاضر تعدادافرادی که از بیماری قند رنج‌می‌ـ برند به حدود یکصد میلیون نفر در جهان تخمین زده میشود.

مذاکرات موریتانی و پولیساریو آغاز شد

رباط ـ خبرگزاری فرانسه ـ اولد محمد لقداف وزیر خارجه موریتانی در مصاحبه‌ای با روزنامه ارگان حزب‌استقلال مغرب اعلام داشت که عملامیان موریتانی وجبهه پولیساریو تماس هائی برقرار شده است.

وی اضافه کرد این تماس ها که مغرب‌نیز باآن مخالفتی‌نشان نداده است می‌تواند سرآغازی برای یافتن‌یک راه‌حل باصورت گرفتن سازش میان طرف های درگیر شمرده شود. وزیر خارجه موریتانی این شایعات‌را که کشور متبوع وی درصدد است از حاکمیت خود بران قسمت از خاک صحرا که در سال ۱۹۷۵ بموریتانی ضمیمه شد صرفنظر کند مورد تکذیب قرار دادو خاطرنشان ساخت کمبر اساس تصمیمات متخذه‌از سوی کنفرانس سران افریقائی که درماه‌ژوئیه‌گذشته درخرطوم تشکیل یافت مناقشه صحرا باید بوسیله خود آفریقائی ها حل وفصل شود، لذا امیدواراست سازمان ملل در این کارمداخله نکند.

اخطار کشورهای ضدکمونیست عربی به دختر اوناسیس

لندن ـ دیلی‌اکسپرس امروز نوشت کریستینا اوناسیس اززندگی درمسکو خسته شده و تصمیم گرفته است در سویس اقامت‌کند.

دیلی اکسپرس اضافه کرده است از هنگامی که دختر اوناسیس در مسکو زندگی می‌کند اداره امور تجاری‌اش مختل شده و بسیاری از کشورهای عربی مخالف کمونیسم تهدید کرده‌اند که قراردادهای چندین میلیون لیره‌ای خود را با سازمان اوناسیس‌لغو خواهند کرد، زیرانسخه‌ای از قراردادهای آنها برای امضای دختر اوناسیس به مسکو فرستاده می‌شود و کشورهای عربی مایل‌نیستند اسرار تجاری آنها بدست کمونیستها افتد.

مردی که از بدنه صاف عمارات بلند بالا می‌رود

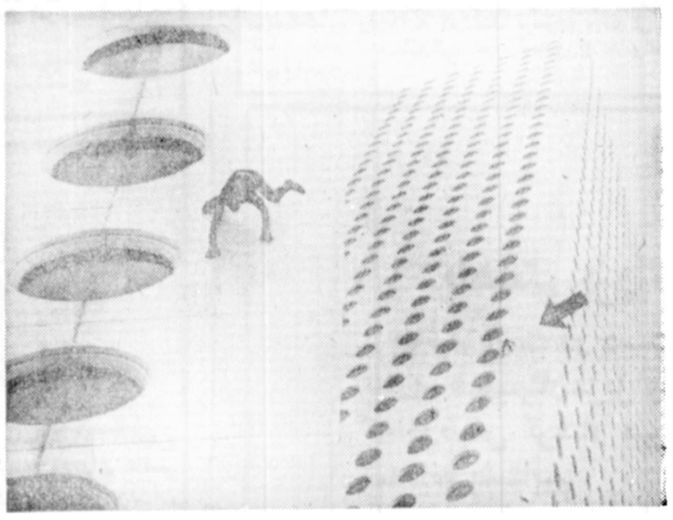

«فردواگ» که به سبب‌صعود از بلندترین ساختمان های عالم دیروزدر برابر دیدگان حیرت زده صدها تماشاگر موفق شد شهر هنگ‌کنگ بالا رود و به طبقه آخر ساختمان برسد. وزمانی از بند بازان مشهور آمریکا بود، قبلا موفق شده بود از بدنه صاف ساختمان امپایراستیت (نیویورک) که دو برابر بلندترین ساختمان هنگ‌کنگ است صعود کند.

فردواگ بخاطر آنکه مانند «منکبوت» ازدیوارهای صاف و بدنه ساختمانهای مرتفع بالامی رود،«مرد منکبوت» لقب‌گرفته است. در این دو عکس، فردواگ هنگام صعود از بدنه بلندترین ساختمان هنگ‌کنگ دیده می شود.

عکس رادیویی آسوشیتدپرس

گروه فرهنگی مرجان

برای کلاسهای ششم ریاضی، طبیعی و کلاسهای نظام جدید دبیرستانی (تجربی ـ ریاضی وفیزیك ـ اقتصاد ـ فرهنگ‌وادب) همه روزه صبح و عصر در محل‌های زیر ثبت‌نام میکند.

۱ـ دبیرستان دختران مرجان ـ خیابان کاخ شمالی ـ تلفن ۶۵۲۰۳۸ ـ ۶۵۶۷۷۰

۲ـ دبیرستان پسران مرجان ـ خیابان پهلوی ـ بالاتر از فروشگاه کوروش ـ کوچه جاوید ـ تلفن ۸۹۱۹۷۴ ـ ۸۹۴۰۰۴

دنیای ورزش شنبه‌ها منتشر میشود

آغاز بررسی برای رفع مشکلات کارمندان دولت

بررسی مسائل و مشکلات کارمندان دولت در سازمان امور اداری و استخدامی کشور شروع شد .

براساس این بررسی ها، یک طرح جامع در زمینه رفع تمام مشکلات و مسائل اداری و استخدامی کارمندان وزارتخانه ها و موسسات دولتی تهیه میشود.

در این طرح به مسئله حقوق و دستمزد ، تامین مسکن و دیگر مسائل درمانی و رفاهی کارمندان دولت توجه خواهد شد .

هم‌اکنون سازمان های ذیربط در مسائل فوق بررسی‌های جداگانه خودرا شروع کرده‌اند .

وزارت مسکن و شهر سازی مطالعاتی را درزمینه تامین مسکن کارمندان‌دولت شروع کرده است . در این مطالعات اعتبار لازم برای اجرای طرح تامین مسکن کارمندان دولت نیز برآورد خواهد شد .

سازمان امور اداری و استخدامی کشورنیزهمزمان با سایر دستگاههای دولتی بررسی‌های خود را مورد رسیدگی به وضع حقوق و دستمزد کارمندان دولت شروع کرده است . دراین بررسی‌ها توزیع کارمندان دولت از لحاظ حقوق و مزایا نیز مورد توجه قرار میگیرد ، همزمان با این بررسی‌ها، مطالعات درمورد تعیین ضریب جدید حقوق کارمندان دولت‌ادامه دارد.

در حال حاضرضریب۹۰ ریالی حقوق برای نیمه دوم سال جاری مورد تایید قرار گرفته است ولی درعین‌حال بررسی همچنان در مورد ضرایب دیگری مانند ضریب ۱۰۰ ریالی و ۱۲۰ ریالی ادامه دارد .

براساس ماده ۳۳ قانون استخدام کشوری سازمان امور اداری و استخدامی کشور مکلف است در مواردی که بعلت افزایش هزینه زندگی و عوامل‌دیگر تغییر ضریب جدول حقوق ضروری باشد، تغییرضریب را برای تصویب مجلسین‌به دولت پیشنهادکند .

درضمن براساس تبصره ماده ۱۴۹ قانون استخدام کشوری دولت مکلف است در اجرای این ماده نسبت به ترمیم حقوق مستخدمین بازنشسته و وظیفه بگیرها و در متناسب ساختن آنها حقوق مستخدمین شاغل اقدام لازم را بعمل آورد.

درمحافل ومجالس

حزب جنبش ملی ایران جانشین گروه بررسی مسائل ایران می‌شود

اولین بیان نامه حزب تازه‌ای که بزودی فعالیت های سیاسی «گروه بررسی مسائل ایران» در آن شکل خواهد گرفت، در اختیار فعالان گروه و بنیانگذاران حزب قرارگرفته است . شنیده‌های محفل‌نویس نشان می‌دهد که،احتمالاحزب جدید به‌رهبری دکتر نهاوندی «حزب جنبش ملی ایران» نام خواهد داشت ، پیوستن چهار وزیر کابینه و شش سناتور وگروهی از نمایندگان مجلس و دانشگاهیان به حزب جدید، دراولین جلسه بنیانگذاران و موسسان حزب اعلام خواهد شد.

از دکتر نهاوندی وزیر علوم و دکتر ودیعی وزیرکار وامور اجتماعی ،که هردواز رهبران گروه بررسی مسائل ایران هستند، باهری وزیر دادگستری ،فروغی وزیر فرهنگ وهنر و کریم معتمدی وزیر پست و تلگراف باید بعنوان وزیران عضو حزب جنبش ملی ایران نام برد ...

بااین ترتیب پیش‌بینی می‌شود ، اولین جلسه پایه گذاری «حزب جدید» ،تااواخر هفته آینده ،دریکی ازمناطق نزدیک پایتخت ـ که‌زیر چتر مقررات حکومت نظامی قرار ندارد ، تشکیل گردد ، وهسته اولیه و موسسان حزب ، پس‌از بررسی وتایید «مانیفست» حزب رسمافعالیت های‌سیاسی خود را آغاز کند.

«مانیفست» حزب‌تازه چنین آغازمی‌شود : «جامعه ایران اعتماد خودرا از دست داده است ، این عارضه نتیجه‌مستقیم فساد و عدم تقوی در امور اجرائی و بی‌اعتنائی به عرف و آداب وسنن وانحراف از اصول انقلاب وقوانین اساسی جامعه و ضعف باورهای ملی و بالاخره جابجا شدن بستر های رشد جامعه وویژگی های دوره انتقال است....»

در پایان «مانیفست»، گفته شده که حزب جنبش ملی ایران درحرکت جدید خود بایستی عوامل زیر را بحساب اورد. که‌این «عوامل» ،در حقیقت مرامنامه حزب خواهدبود:

۱ـ احترام به آزادی های فردی و اجتماعی وسیاسی و... در چهار چوب قانون اساسی .

۲ـ استقرار و استحکام یک نظام سالم اقتصاد ملی برپایه تعادل صنعت واقعی و کشاورزی .

۳ـ توسعه کمی و کیفی آموزش و فرهنگ وارتباطات

٤ـ کوشش برای کارائی نظام اداری و رفع‌تنگناهای زندگی عمومی .

۵ـ مبارزه بی‌امان علیه فساد و فاسد .

٦ـ شناخت ابعاد واخلال وخرابکاری ها و توطئه دشمنان ایران .

وزارتخانه‌ای که‌تنها یك معاون دارد که نه«سابق» است و نه «لاحق»

جناب‌آقای ،دکتر مقتدر مژدهی استادبزرگوار

حسن انتصاب آقای دکتر خسروشاهی که از پزشکان شریف این کشور هستند به‌آنجناب و مردم ایران تبریک‌عرض می‌نماید.

دکتر حبیب‌الله رشید فرخی

جناب آقای دکتر خسرو شاهی

انتصاب بحق وشایسته آنجناب را بمعاونت وزارت بهداری و بهزیستی تبریک عرض می‌نماید.

جمعیت شیروخورشید سرخ کرمان دکتر حبیب‌الله رشید فرخی

گاهی وقتها، خبرهای نیمه رسمی و شایعه مانندروزنامه ها، کاردست جماعت روزنامه خوان می‌دهد و چه بساکلی خرج روی دستشان می‌گذارد ...

چندروز پیش، دکتر مژدهی وزیر مستعفی وزارت بهداری و بهزیستی معاونان تازه‌اش را در نظر گرفته بود، در انتخاب وزیر، از دید تیزبین خبرنگار اطلاعات دورنماند، و همانشب ، اگرچه غیررسمی اسامی معاونان جدید چاپ شد و بلافاصله تبریکات تلفنی و تلگرافی وروزنامه‌ای به معاونانی که هنوز معرفی نشده بودند ،شروع شد ...که باستعفای وزیربهداری وبهزیستی طبعا معرفی معاونان‌وی نیز منتفی گردید.

جالب اینکه ازفردای آنروز، معاونان قدیمی وزارت بهداری که خود رااز مدار بیرون می‌دیدند وسیل‌شان را جمع کردند ورفتند تاجابه‌جانشین بسپرند . از انروز تا حالا، نه‌معاون های «سابق» سردرنمی‌آورند حاضر شدند و نه معاون های «جدید» ... دراین مین تنها دکتر فخار معاون امور بهداشتی که‌هم درسیاهه معاونان «سابق» بود وهم درلیست معاون «لاحق» ، سرکارش می‌آمد.

معاونانی که قرار بود دکتر مژدهی معرفی کند عبارت بودند از دکتر فخار (بهداشتی) ،دکتر شکرانی (پارلمانی) ، دکتر خسروشاهی (اداری‌ومالی) دکتر مهرا (درمانی) دکتر محقق (طرح وبررسی‌ها) دکتر عطارد مجتبائی (تنظیم‌خانواده) ودکتر ایرج لاله‌زاری (داروئی) گفته می‌شود استعفای وزیر بهداری و بهزیستی باعدم معرفی معاونان جدید او بی‌ارتباط نبوده و حتی شایعه درگیری اوبایکی از همکاران برسریکی دوتن از نامزد های معاونت برسر زبانهاست ...

بازداشتی های وزارت بهداری ویك قرارداد ٤۲ میلیون دلاری...

درحالیکه موج اعتصاب وکم‌کاری ، تقریبا تمام شریان های حیاتی اداری مملکت را فلج کرده‌است ، ناظران‌سیاسی وخبرگزاران خارجی ، ازمرور درخواست های برخی از متصدیان ، رکه‌ی درخواست های غیر صنفی را ـ که با مسائل سیاسی روز بی‌ارتباط نیست ، در حال گسترش می‌بینند ...

ازطرف دیگر ، درکنار درخواست های «صنفی»اعلام استقلال برخی از سازمان ها، برکناری مدیران نالایق ، حسابرسی دریافتی های‌کلان معاونان ومسئولان پیشین ، و نفی برخی ازقرارداد های خارجی نیز توجه انگیزاست .

کارکنان سازمان تامین اجتماعی ، که از دیروز در سراسر کشور دست به اعتصاب زده‌اند ، ضمن درخواست اعلام استقلال این سازمان بدون وابستگی‌به‌هیچ وزارتخانه‌ای خواهان «لغو قرارداد ترکمانچای»مانند «شرکت «ای .دی.اس» شدند....

بموجب قراردادی که بین مسئولان پیشین وزارت بهداری و بهزیستی باشرکت «ای .دی. اس» (انکتروتیک داتاسیستمز کورپوشن ایران» منعقدشده بودند ، «ای .دی. اس» متعهد است ظرف ۳ سال ، کلیه امور حسابداری وزارت بهداری‌و بهزیستی وسازمان‌های‌تابعه ان(سازمان‌تامین اجتماعی و بانک رفاه کارگران‌و ...) را کمپیوتریزه کند و درمقابل چهل‌ودو میلیون دلار دریافت کند...

عقد چنین قراردادی ،همانروز ها، شایعات فراوانی علیه دومعاون بازداشت شده وزارت بهداری و بهزیستی (ارام‌و مقدم) براه انداخت ... اگرچه کارکنان امریکائی«ای .دی. اس» از بیست ماه پیش در تهران سرگرم کار هستند ، ولی بتوجه بمحاصل کار، پیش‌بینی میشود مدت اجرای قرارداد پنج سال تجاوز کند ... از دیروز، کارکنان ایرانی «ای .دی.اس» در سازمان تامین اجتماعی دست از کارکشیدند واین روز ها فقط کارکنان امریکائی مشغول کار هستند.

قابل توجه خریداران بیمارستان نصرت

پرونده شکایت شرکاء بیمارستان نصرت از آقای دکتر افراسیابی درشعبه۲۰دادگاه شهرستان مطرح می باشد .

دکتر محمود سید مدنی‌ـدکتر هوشنك‌قویدل

سئوال از وزارت نیرو :

چرا هشت‌شهرك اطراف کرج آب آشامیدنی ندارد؟

دوتن از نمایندگان کرج (عباس اخباری و نورالله قدمی) با تقدیم یک سئوال خواستار شدند وزیر نیرو با حضور در جلسه علنی ضمن اعلام راه حل فوری در مورد پرسش آنان مردم شهر کرج و کشاورزان شهریار را از تضمیم دولت برای تامین آب آشامیدنی مردم این شهر آگاه سازد.

این دو نماینده یادآور شدند «طی ۱۰ سال‌گذشته مقامات وزارت‌نیرو پی‌درپی بمردم شهر کرج وعده‌تامین آب آشامیدنی داده‌اند وبا گسترش روزافزون این شهردرنهایت‌تاسف هیچگونه اقدامی‌جدی دراین‌باره بعمل نیامده است و این مسئله موجب بروز نارضائی‌شدید بین اهالی گردیده، از طرفی دیگربه‌شهرکهائی‌که درحوزه کرج قرار گرفته‌اند مانند (عظیمیه ـ گوهردشت ـ گلشهر ـ گلشهر ـ ویلا ـ مهرشهر ـ مهرشهرویلا ـ شهرک فردیس ـ شهرک مارلیک) که تماما فاقدخدمات شهری و رفاهی میباشند و خصوصا با کمبود شدیدآب آشامیدنی مواجه هستند و ساکنان تپه مرادآب نیز با تحمل کلیه محرومیتهاوعدم تعیین تکلیف دولت برای ساکنان آن ـ از دراختیار نداشتن آب آشامیدنی در مجاورتسد ورودخانه‌کرج مانند سایر مردم این شهر رنج فراوان تحمل مینمایند.»

نکته دیگر که در این سئوال‌مطرح‌شد چنین‌است: «منطقه حاصلخیز شهریار که درگذشته امورکشاورزی آن‌بااستفاده از آب‌رودخانه کرج تامین میشد و اکنون بعلت استفاده تهران ازمنابع سد و رودخانه کرج برای تامین آب آشامیدنی پایتخت دچار بی‌آبی است و با وجود تعداد قابل ملاحظه چاه عمیق در منطقه با کم‌آبی و تقریبا نابودی قطعی بسیاری از مزارع و باغات مواجه است که کشاورزان زحمتکش‌شهریار با زحمات بسیار بوجود آورده‌اند . جای تعجب‌است که وزارت نیرو با اینکه مشاهده‌می‌کند جنوب‌پایتخت دراثر ازدیاد آب تبدیل به باتلاق شده است همچنان در ممنوعیت حفر چاههای عمیق در شهریار اصرار می ورزد و چنانچه فورا تجدیدنظر در این باره نشود شاهد نابودی سرمایه‌گذاری عظیم مردم در امرکشاورزی شهریار خواهیم بود.

هژبر یزدانی ۳۸ میلیارد ریال به یک بانک خصوصی بدهکار است

امروز اعلام شد هژبر یزدانی سرمایه‌دار معروف که فعلا در بازداشت بسر میبرد، مبلغ ۳۷ میلیاردریال به یکی‌از بانکهای‌خصوصی کشور بدهکار است .

یک مقام آگاه در این مورد به خبرنگار ما گفت : اصل طلب بانک خصوصی مذکور از هژبر یزدانی ۵۰ میلیارد ریال بوده است که مبلغ ۱۳ میلیارد آن ازطریق ضبط اموال و دارائی‌هژبر یزدانی تامین شده است، و مابقی مبلغ جزو اسناد نزولی بانک‌خصوصی‌مذکور است، که تاکنون لاوصول مانده است .

روز گذشته‌ضمن‌گزارشی که تسلیم وزیر اقتصادی و دارائی گردید، صورت اموال و بدهیهای مالیاتی هژبر یزدانی اعلام شد. در این مورد اعلام شده است که هژبر یزدانی علاوه بر بدهیهای مالیاتی ، از بابت معاملات مختلف مبلغ ۲۰ میلیون تومان نیز مالیات بر مجموع به دولت بدهکار میباشد.

بنابرآمار پزشکی قانونی :

۵۱۳ نفر در حوادث مختلف تهران کشته شدند

بنابر آمار پزشکی قانونی در شهریور ماه امسال ۵۱۳نفر درحوادث گوناگون‌درگذشتند.

بنابراین آمار ۱۷۷ نفر در تصادف با اتومبیل ۳۰ نفر در تصادفبا موتور ، ۱۲۱ نفر دراثر اصابت گلوله ، ۱ نفر خودکشی با اسلحه ، ۲۳ نفر سقوط از بلندی ، ۳ نفرسقوط درچاه ، ۸ نفر سقوط از هواپیما، ۱نفر سقوط از هلیکوپتر ،۳نفر قتل در اثر چاقو خوردگی ،۱ نفرقتل در اثر نزاع،٦۲نفر براثرسوختگی، ۱۲ نفر خفگی دراب ،٦ نفر برق گرفتگی، ۱نفر خودکشی با برق ، ۱نفر در اثر مسمومیت تریاک ،۱ نفر در اثر انفجار مواد منفجره ،۲ نفرحلق‌آویز، ۱۳نفر زیرآوار ،۲ نفر براثر حادثه درکار ،۱۸ نفر در اثر ضربهٔ مغزی ، ۹نفر در اثر خونریزی داخلی ، ۸ نفر به‌علت نارس بودن ،۳ نفر غیر قابل تشخیص (فاسد) جنسیردند همچنین ۱۲٦ نفر در اثر بیماری های مختلف درگذشتند. اجساد درگذشتگان پس‌ازانجام‌تشریفات قانونی برای تدفین‌به بستگانش تحویل داده شد.

توضیح در مورد سلب مصونیت

در مورد سلب مصونیت از مرحوم‌ظهیرالاسلام که در۹مهر ماه جاری در شماره ۱۵۷۲٤ چاپ گردید، بطوری که‌اطلاع حاصل شد پس از رسیدگی‌در دادگاه ، مرحوم ظهیرالاسلام از اتهامات وارده تبرئه شد.

تذکر نماینده آباده بدولت

«عنایت‌الله قائمی» نماینده آباده ـ مقارن ظهر دیروز با حضور در دفتر رئیس مجلس شورای‌ملی ـ نامه‌ای در «تذکر بدولت» تقدیم مقام ریاست کرد و خواستارشد بدولت ابلاغ گردد . وی در این تذکر یادآور شد :

«چون بقرار اطلاع آیت‌الله سید عبدالحسین دستغیب و حجت‌الاسلام سید مجدالدین مصباحی و حجت‌الاسلام حائری تبعید شده‌اند و بعضی میگویند که حضرات آقایان درتهران بازداشت هستند. علت بازداشت یا تبعیدشان بر مردم شیراز پوشیده است و از طرفی شایع است که آیت‌الله سید عبدالحسین دستغیب و حجت‌الاسلام‌سید مجدالدین مصباحی به علت ضعف مزاج بیمار گشته‌اند و سلامتشان در خطر است. ضرورت‌دارد دولت باین‌امر توجه فوری نموده و کم و کیف قضیه و صحت وسقم مطالب یادشده را روشن نماید چنانچه بازداشت یا تبعید آقایان صحت داشته باشد ـ جهت و علت انرا بیان کند و اگر در تهران بازداشت باشند ـ مجوز قانونی بازداشت و اعزام آقایان‌را بتهران‌اعلام دارند. نماینده مردم آباده ـ قائمی»

هواپیمائی ملی ایران «هما»

اطلاعیه

گشایش دفتر فروش «هما» در خیابان ویلا

دفتر فروش «هما» در خیابان ویلاکه جهت‌تغییر دکوراسیون و تکمیل سیستم های کامپیوتری برای نگهداری جا و ایجاد تسهیلات بیشتر برای مراجعه کنندگان از چندی پیش بسته شده بود از صبح روز شنبه پانزدهم مهرماه جاری گشایش یافت‌و مسافران میتوانند برای‌تهیه‌بلیط‌و نگهداری جا به این دفتر فروش مراجعه نمایند .

همزمان با گشایش‌این دفتر ، دفتر فروش «هما» واقع در میدان فردوسی برای تکمیل سیستم های کامپیوتری و تغییر دکوراسیون تا اطلاع ثانوی تعطیل خواهد بود.

صدور پروانه ساختمان و تفکیك و نظارت در انحصار ۱۲ نفر است :

نظام‌مهندسین معمار به انتخاب ۱۲ مهندس مشاور شهرداری اعتراض کرد

سازمان نظام مهندسان‌معمار و شهرساز رسما با صدور پروانه ساختمان و تفکیک و نظارت بر اجرای ضوابط ساختمانی و شهرسازی توسط ۱۲ موسسه مهندسی مشاور مخالفت کرد و آنرا برخلاف مصالح عمومی و بویژه جامعه مهندسان معمار و شهرساز تشخیص داد .

سازمان نظام مهندسین معمار و شهرساز ضمن نامه‌ای که در این زمینه برای مهندس جواد شهرستانی شهردار پایتخت فرستاد و رونوشت آنرا در اختیار انجمن شهر گذاشت متذکر شده است .

بنظر هیئت مدیره سازمان نظام مهندسان معمار و شهرساز این تصمیم شهرداری پایتخت محتملا وضع موجود را از نظر ماهیت امر تغییر نخواهد داد زیرا کماکا این عمل سازمان های بخش خصوصی جانشین دوایر معدود شهرداری پایتخت خواهد شد و بعلت محدود بودن تعداد بخش خصوصی دلیلی وجود ندارد که مسائل موجود شهرداری بمرور در سازمان های بخش خصوصی نمایان نگردد و علاوه براین بعید به نظر نمی‌رسد که کادر موجود شهرداری تهران جذب مشاورین منتخب گردیده و قدرت‌نظارت‌و اجرای‌شهرداری بکلی فلج گردد.

تهیه‌و انتشار ضوابط ساختمانی

بااین حال در صورتیکه تفویض این وظیفه به بخش خصوصی از نظر شهرداری پایتخت تنها راه حل مناسب بشمار آید هیئت مدیره‌سازمان نظام مهندسان معمار و شهرساز پایتخت بنمایندگی‌قاطبه‌مهندسان معمار و شهرساز وظیفه خود میداند نظراتو سیاست سازمان رابشرح زیر اعلام دارد :

★ قبل ازهر اقدامی لازم است ضوابط و مقررات ساختمانی و شهرسازی بطور جامع و مدون تهیه وانتشار یابد و دردسترس عموم قرار گیرد بطوریکه مردم و کارشناسان صدورپروانه ونظارت هردو از حدود و نفوذ آن اطلاع کامل داشته باشند.

★ لازمست ضوابط صلاحیت موسسات بخش خصوصی از نقطه نظر انجام خدمات مورد نظر شهرداری بصورت جامع ودقیق تدوین گردد و بوسیله رسانه های گروهی اعلام و از متقاضیان و علاقمندان دعوت شود تا در صورت تمایل به تجهیز کادر و آمادگی انجام خدمات مورد نظر شهرداری درخواست تمایل خود را به شهرداری تسلیم نمایند.

● هرسازمان بخش خصوصی که واجد صلاحیت در انجام وظایف مورد نظر شهرداری باشد بتواند احراز صلاحیت نماید و ازاین نظر تعداد این سازمان ها نامحدود اعلام گردد .

● ضوابطی جهت کنترل حسن انجام کار این سازمان ها تدوین و اعلام گردد تا شهرداری و مردم‌و نیزسازمان های بخش خصوصی ازحدود وظایف ونحوه کنترل آن از موسسات بخش خصوصی از قبل آگاهی کامل داشته باشند.

بدین ترتیب صدور پروانه ساختمان و تفکیک و نظارت براجرای ضوابط مربوطه در انحصار یک گروه محدودقرار نخواهد گرفت و تعددآنهاباعث ایجاد رقابت سالم وحرفه‌ای‌بین آنها خواهد شد که‌کلا موجب تسریع گردش‌کار ورفع‌نارسائی ها میگردد .

ماشین بلوک زنی سیمانی

کادونا CADONA

تولیداز ۱۱۵۰۰الی ۱۳۰۰۰عدد دروز

ساخت ایتالیا

شرکت‌بتون‌ماشین

خیابان ایرانشهر بین توانیر و ارتش شماره ۲۶۳

تلفن ۹۳۲۷۲٦ - ۹۲۹۵۰۳ - ۹۳۱۷۲۰

اطاق سازی کاروان

کاروان در اندازه‌های مختلف آماده تحویل تلفن

۵۴۰۶۰۶

نماینده انحصاری

ایزوگام

پشم شیشه ـ پلاستوفوم در تبریز ـ شرکت‌ایناد پهلوی ـ بالاتر ازمنصور

تلفن ۳۸۱۰۷

پرده

سرویس و تعمیرات انواع پرده در اسرع وقت

تلفن ۹۲۰٦۱۷ ـ ۹۲۰۷۵٦

قابل توجه آقایان اطباء و داروخانه های محترم کشور

شربت ژلوسیل باسیمتیکون

رسید تلفن مرکز پخش ۳۷۳۸۳۹

پتو آکریل مالی باف

زیبا ، گرم ، نرم ، بادوام

تلفن پخش ۵۲٦٤۱۳

شرکت ایران بریجز

با کادر فنی قوی و ماشین آلات کافی آماده انجام هر گونه عملیات راهسازی شبکه های آبیاری کارخانجات شهرک و محوطه سازی و کارهای بتون ارمه میباشد.

ادرس خیابان شاه عباس کوچه گلریز کوی بهزاد افشار پلاک ۴ طبقه سوم تلفن ۸۳۱۹۷۵

نمای‌ساختمان باضمانت متری ۱٤ تومان تلفن ۵ـ٦٤٤۱۸۱ ساعی آـ۱٦۹۲۱

تورسیل تولیدکننده عایقهای رطوبتی

TORSEAL

بصورت خودچسب ـ ساده (برای هرگونه عایقهای رطوبتی جهت سقف ـ پی دیوار ـ کانال)

ماستیکهای آب بندی برای هرگونه درزگیری

نوارهای محافظتی برای لوله های آب ـ گاز و.....

تورسیل

برای اطمینان بیشتر

تلفن : ۸۲۲۹۹۱ ـ ۸۲۳۵۹۱

صندوق پستی ۳۰۱۷

درپارلمان ایران

از : علیرضا شفائی

باپایان کار انتخابات در کمیسیون مجلس :

مجلس آماده فعالیتهای قانونگذاری میشود

هردو مجلس سخت سرگرم انجام کار های‌داخلی و آماده کردن قوه مقننه برا ی‌فعالیت های قانون گزاری هستند . پیش بینی میشود هفته آینده‌با شرفیابی هیئت‌رئیسه مجلسین به حضور شاهنشاه آریامهرو تقدیم « نامه جوابیه» در اشاره بفرمایشات ملوکانه ـ آمادگی پارلمان ایران برای فعالیت های قانون گزاری اعلام گردد ومجلسین با تشکیل جلسات علنی به بررسی لوایح بپردازند .

انتخابات داخلی سنا پایان یافت

● در مجلس سنا بدنبال‌انتخاب‌رئیس جدید ،درجلسه علنی روز جمعه پس از پایان آئین‌گشایش پارلمان، نواب رئیس ـ سه کاریرداز و شش منشی نیز انتخاب شدند . در همین جلسه اعضای شعب پنجگانه ازطریق قرعه انتخاب‌شدند و بلافاصله با تشکیل جلسه بانتخاب هیئت رئیسه‌پرداختند.

در مجلس سنا با جلسه علنی‌که‌امروزتشکیل شدنامزد های عضویت در کمیسیون ها نیز معرفی و انتخاب شدند.

با انتخاب هیئت رئیسه کمیسیون‌ها ـ در حقیقت‌مجلس سنا منتظر مجلس شورای ملی است تا پایان کارانتخابات داخلی رااعلام‌دارد.آنگاه بمنظور اعلام آمادگی‌برای شرفیابی هیئت رئیسه‌مجلس کسب اجازه شود .

علاقه رئیس جدید مجلس بکار دسته‌جمعی

★ در مجلس شورای ملی اولین جلسه هیئت رئیسه این مجلس در اجلاسیه جدید ـ ظهر دیروز بریاست آقای دکتر جواد سعید رئیس جدید مجلس شورای ملی تشکیل شد . در این جلسه پیرامون امور داخلی مجلس مذاکراتی انجام گرفت .

مذاکرات این جلسه بیشتر بر روی این تاکید دکترسعید که هریک از اعضای هیئت رئیسه باید در انجام وظایفی که آئین نامه داخلی پیش بینی کرده است ـ عمل کنند و از صورتی تشریفاتی خارج شود بود . همچنین در مورد انتخابات کمیسیون ها و رفا مکارکنان مجلس نیز مذاکراتی به عمل آمد.

منشی ۱٦ ساله مجلس شورایملی

● در تجدید انتخابات هیئت رئیسه شورا ـ پنج‌چهره قدیمی کرسی های خود را با سمت « منشی» حفظ کردند . مهندس حاج حسن صائبی نماینده ملایر نیز موفق شد برای شانزدهمین سال با عنوان « منشی» عضو هیئت‌رئیسه‌مجلس باشد .وی از اولین سال انتخاب بسمت نماینده مجلس ، به هیئت رئیسه راه یافت و تاکنون « صندلی» خود را در هیئت رئیسه تغییر نداده و امسال نیز همانجائی می نشیند که ۱۵ سال قبل آنرا انتخاب کرده است .

غیر از مهندس‌حاج‌حسن صائبی ـ آقایان‌علی احمدخورشید عبدالهادی آقایان ـ دکتر لطف‌الله رئیسی و خانم دکتر ویدا داودی نیز بار دیگر کرسی های خودرادر هیئت‌رئیسه حفظ کردند .

«کیومرث وشمگیر» نماینده کهک چهره جدید بعنوان منشی و «قرائی» و «بهار» نیز چهره جدیدباعنوان کارپرداز هستند .

همچناکه دکتر مصطفی الموتی نیز چهره جدیدباعنوان «نایب رئیس» میباشد .

مجلس نایب رئیس اول و دوم ندارد

در خبر مربوط به انتخاب نواب رئیس مجلس، دکتر خطیبی ـ دکتر الموتی» به اشتباه چاپ شده است « نایب رئیس اول » و « نایب رئیس دوم.» آقای دکتر خطیبی‌نایب رئیس مجلس ضمن نامه‌ای به روزنامه اشاره کرده است‌در اخبار مربوط به انتخاب هیئت رئیسه مجلس شورای ملی‌و انتخاب نواب رئیس که در شماره شنبه‌پانزدهم‌مهر آن‌جریده شریفه درج شده بود ـ زیر عکس اینجانب عنوان « نایب رئیس اول »و زیر عکس جناب آقای دکتر الموتی عنوان «نایب رئیس دوم » چاپ شده بود . برطبق آئین نامه ـ مجلس شورای ملی دونایب رئیس دارد و اختلاف تعداد آراء موجب امتیازی بین دو نایب رئیس نیست .»

باجاپ نامه‌ای که آقای دکتر خطیبی نایب رئیس مجلس به عنوان روزنامه فرستاده است یادآورمیشویم مادمسیزدهم آئین نامه داخلی مجلس صراحت دارد « هیئت رئیسه دائمی مرکب است از رئیس ـ دو نایب رئیس ـ شش منشی ـ سه کارپرداز و روسای‌فراکسیون‌های‌پارلمانی احزاب»دینوسیله از اشتباهی که شده از آقای دکتر مصطفی الموتی پوزش میخواهیم .

تلگراف دکتر چهرازی از پاریس

● در جریان رای گیری برای انتخاب نواب رئیس ـ دکتر ملک‌منصوراسفندیاری تلگرافی‌راکه دکترابراهیم‌چهرازی از پاریس فرستاده بود ـ قرائت کرد .« دکتر چهرازی» در این تلگراف با تشکر از نمایندگان مجلس که ویرا برای‌سمت «نایب رئیس» کاندیدا کرده بودند ، اعلام کرد : داوطلب این سمت نیستم . اعلام دیگر از سوی« جعفر منصوریان» بود که ضمن تشکر از نمایندگانی که بوی برای انتخاب‌نایب رئیس رای داده‌اند ،اعلام کرد داوطلب هیچیک از سمت های پارلمانی نیستم و ترجیح می دهم همچنان در مقامیک نماینده مجلس به فعالیت های خود ادامه دهم .

در جریان رای گیری برای انتخاب کارپرداز پنجتن از نامزد ها آرائی باین شرح بدست آوردند :

داود فلاح‌مقدم ۹٦رای ـ حاج احمد کمیلی زاده ۷۷ رای‌ـدکترستاری ٦۷ رای‌ـ محمد جزایری ۳۵ رای و معینی چاغروند ۲٤ را .

آرائی که «منشی» هابدست آوردند.

● در میان ۱۷ داوطلب برای ٦ کرسی « منشی» در هیئت رئیسه مجلس ـ شش تن با داشتن حداکثر ۱۳۰ رای نفر ششم ۸٤ رای به عضویت هیئت رئیسه انتخاب شدند . در این رای گیری ۱۱ تن دیگر از نامزد های عضویت در هیئت رئیسه با سمت « منشی» آرائی داشتند که باین شرح است : دکتر فیروزآبادی ۸۳ رای ـ دکتر مهین صنیع ۸۰ رای ـ فرهنگ ۷۳ رای ـقدس منیرجهانبانی ٦۵ رای‌ـالدافی ٦۲ رای ـ دکتر مهندس پرویز اربابی انازی ٦۰ رای‌ـدکتر هرمز پیشوائی ۵۸ رای ـ فریده هاشمی ۵٦ رای ـ عیسی تدین ٤۸ را ـ دکتر قدرت‌اله واحدی ٤۰ رای‌ـ شریعت ۳۵ رای .

یك شرکت بزرك تولیدی افراد ذیل را با حقوق مکفی‌از طریق‌مصاحبه وآزمایش استخدام می نماید :

۱ـ تعدادی‌لیسانسیه حسابداری‌یاحسابرسی

۲ـ تعدادی دیپلمه خوش خط جهت ثبت دفاتر معین‌که دارای حداقل ۲ سال‌تجربه در امور حسابداری باشند.

شرایط استخدام :

۱ـ دارا بودن برك خاتمه خدمت یا معافی .

۲ـ حداکثر سن ۳۵ سال.

متقاضیان می‌توانند جهت تعیین‌وقت مصاحبه همه‌روزه درساعات اداری باتلفن ۳۲۸٤۳٤ تماس حاصل نمایند.

اعتصاب در سازمانهای دولتی بازهم گسترش یافت

اعتصاب کارکنان سازمان های مختلف بمنظور دستیابی به حقوق و مزایای بیشتر و رفع تبعیض های استخدامی همچنان ادامه دارد . درچند روز گذشته با رسیدگی به درخواست های اعتصابیون در چند سازمان از جمله راه‌آهن دولتی ، شرکت مخابرات اعتصاب کنندگان به سر کارها خود بازگشتند اما باپیوستن گروه های جدید به جمع اعتصاب‌کنندگان بسرکار های سازمان های دولتی گسترش وشدت بیشتری یافته است.

اعتصاب کارکنان تعدادی‌از بیمارستان ها و موسسات درمانی که از روز شنبه آغاز شده بود دیروز شدت یافت و این اعتصاب پزشکیاران و کارکنان اغلب بیمارستان های دیگر را نیز بدنبال خود کشید و امروز نیز ادامه‌یافت.

در همین‌حال اعمال جراحی و درمانی در بیمارستان هائی که کارکنان‌آن دست به‌اعتصاب زده‌اند متوقف شده و وضع بهداشت مراکز درمانی به پائین‌ترین درجه خود رسیده است .

از سوی دیگر با دست از کار کشیدن کارکنان آشپزخانه بعضی از بیمارستان ها وضع تغذیه بیماران بستری شده در این بیمارستان ها بوضع نامساعدی درآمده و از این نظر بیماران شهرستانی در مضیقه هستند .

گزارشی از اعتصاب های امروز کارکنان واحد ها و موسسات مختلف تهران رادر زیر میخوانید .

محمدحسین بدیعی رئیس کل راه‌آهن ایران امروز در مورد درخواست های کارکنان راه‌آهن اعلام کرد مذاکرات هیات مدیره راه آهن با نمایندگان کارگران و کارکنان راه‌آهن بنتیجه رسیده است . وی یادآور شد بسیاری از درخواست های سی ماده‌ای کارکنان راه آهن که در قدرت اجرائی‌راه آهن بود مورد تصویب‌قرار گرفت و موادی که اجرای آن باید به تصویب هیئت دولت برسد به هیئت دولت ارسال گردیده است و این اقدامات موردتوافق‌نمایندگان کارگران و کارمندان قرار گرفت .

لازم به یاد آوری استکه کارکنان راه آهن ومتصدیان واگن های باری‌ومسافربری از ساعت ۱۱ بامداد دیروز در تهران دست ازکارکشیدند و حرکت این واگن‌هامتوقف شد . مسئله رسیدگی به خواسته های کارکنان راه آهن از بامداد شنبه‌این‌هفته در جلسه‌ای با حضورحسن شالچیان وزیر راه و ترابری در محل راه‌آهن آغاز شدو پس از دو روز بحث و گفتگو به نتیجه رسید .از صبح امروز تمام قطار های باری و مسافربری‌طبق‌برنامه عادی حرکت کرده‌اند .

درانجمن‌های ملی‌حمایت کودکان

کارکنان انجمن ملی‌حمایت کودکان درتهران‌وشهرستان ها از ۳ روز پیش دست از کار کشیده‌اندتقاضای‌کارکنان این انجمن در ده مورد ،و از جمله افزایش حقوق و مزایا تامین مسکن یاپرداخت هزینه مسکن و واگذاری مسئولیت های واحد های اداری به کارکنان ثابت انجمن است .

گفته مشود با اعتصاب کارکنان این انجمن که در تهران و شهرستان ها بیش از ۳۵۰۰ تن میباشند بیش‌از چهار هزار کودک معلول بی‌سرپرست مانده‌اند .

اعتراض به تبعیضات

اعتصاب کارکنان ثبت‌اسناد و املاک کشور امروز وارد سومین روزخودشد .کارکنان این سازمان‌درنامه سرگشاده‌ای که‌بعنوان آقای یاسری معاون وزارت دادگستری و رئیس سازمان ثبت اسناد واملاک کشور ارسال داشته‌اند به تبعیضات و نارسائی های اداری اعتراض کرده‌اند دراین نامه ۳۱ مورد درخواست‌های کارکنان ثبت اسناد و املاک کشور قید شده است .

اعتصاب در ثبت احوال

از صبح دیروز کارکنان سازمان ثبت احوال کشور دست از کار کشیدند و به اعتصاب‌نشسته اقدام کرده‌اند.

نمایندگان اعتصابیون در این سازمان اعلام کرده‌اند تا به تحقق پیوستن ۱۸ مورد درخواست های قانونی خود که در زمینه افزایش حقوق پرداخت و تثبت اضافه کار ساعتی بدون کسر مالیات ، تامین مخارج ایاب و ذهاب ، کاهش مالیاتها ،تامین بهداشت محیط کار ، فوق‌العاده ماموریت ها و تامین وضع استخدامی میباشد به‌اعتصاب نشسته خود ادامه خواهند داد .

ادامه اعتصاب

پس از گذشت ۳ روز ، اعتصاب کارکنان و کارمندان سازمان بازنشستگی کشوری همچنان ادامه دارد .

اعتصاب کارمندان وزارت امور اقتصادی و دارائی نیز وارد سومین روز خود شد.

تقاضا های اعتصابیون وزارتخانه در ۱۴ موردراست که به وزیر امور اقتصادی و دارائی تسلیم شده است .

شکستن اعتصاب

اعتصاب کارکنان وزارت‌مسکن و شهرسازی که‌از صبح دیروز آغاز شده‌بود پس از ساعتی شکست و کلیه کارمندان کار خود را مجددا اغاز کردند.

شکستن اعتصاب پس ازیک گفتگوی طولانی بین پرویز آوینی وزیرمسکن‌و شهرسازی وکارمندان وزارت مسکن و شهرسازی صورت گرفت.

وضع اعتصاب کارکنان تلویزیون

اعتصاب کارکنان رادیو تلویزیون ملی ایران که از ساعت ده بامداد دیروز با اجتماع در محوطه بازجام جم آغاز شد امروزهم ادامه یافت.

این اعتصاب دیروز به اوج رسید وچون‌کارمندان در بیان خواسته هایشان دچار اختلاف سلیقه و عقیده شده بودند مهندس سیروس هدایت قائم‌مقام مدیر عامل رادیو تلویزیون ملی ایران از آنها خواست که خواسته‌های‌خود رابوسیله نمایندگان انتخابیشان به کمیته مخصوصی که برای رسیدگی به‌خواسته هایشان با شرکت مدیران مسئول سازمان تشکیل شده ارائه دهند .

پس‌از آن کارکنان خواسته های‌خودراتوسط نمایندگانشان به‌کمیته مذکور تسلیم کردند و کمیته پس از بیش از چهار ساعت بحث وتبادل نظر موفق به‌صدور بخشنامه‌ای بلند در ۲۰۰ سطر شد که طی آن به خواسته های کارکنان پاسخ مثبت دادهشد بود معهذا چون این خواسته‌هانیازکلیه کارکنان رابرآورده نمیکرد بازنمایندگان منتخب کارکنان‌باتشکیل جلسات متعددآن تعداد ازخواسته هارا کمبه‌آنها پاسخ داده نشده بود مطرح کردندو به کمیته‌رسیدگی تسلیم نمودند. کارکنان درحال حاضرتا اعلام‌نتیجه اقدام کلیه موارد خواسته های نهائی آنهادرحال اعتصاب و کم‌کاری هستند.

اعتصاب دفتر مرکزی خبر بخش اخبار از شبکه ها را به حداقل رساند.

دیروز کارکنان واحدمرکزی اخبار شامل دفتر مرکزی‌خبر- گروه لهجه ها ، گروه تحقیق و امور عمومی این‌واحددست بهاعتصاب زدند و از انجام هرگونه کاری خودداری‌کردند. اعتصاب این گروه کارکنان که در حقیقت تغذیه اخبار شبکه های ۱و۲ وهمینطور رادیو تلویزیون بین‌المللی را به عهده دارند دیروز و امروز باعث شد که پخش اخبار به حداقل‌ممکن کاهش یابد و فقط در ساعات پخش شروع اخبار شبکه ها مبادرت به پخش خبر های ضروری بنمایند . زیرا کارکنان دفتر مرکزی خبر دیروز از گرفتن خبر و تهیه خبرخود- داری کردند و تلکسها نیز از خبرگزاری های جهان خبری دریافت نکردندو اگرهم دریافت گردید ترجمه و تکثیر نشد .

دیروز وامروز پخش خبر ها حداکثر به ده دقیقه رسیدو از خبرهای خارجی روزنامه های عصر و صبح استفاده‌شد. در حالیکه قبلا حداقل پخش اخبار به ٤٥ دقیقه می‌رسید.

سخنان وزیر کشاورزی

امیر حسین امیر پرویز ، وزیر کشاورزی ، در اجتماع کارکنان و کارمندان این وزارتخانه گفت :

آن قسمت از خواست های کارمندان و کارکنان که در اختیار وزیر کشاورزی باشد و سبب رفاه بیشتر کارکنان گردد ، بموقع اجرا گذاشته خواهد شد و رسیدگی به آن قسمت از خواست های کارمندان که مستلزم مجوز قانونی است و احتیاج به لایحه و مصوبه مجلس دارد، در چهار چوب تصمیم کلی که برای کارکنان‌همه‌وزارتخانه‌ها عملی خواهد شد .

امیر پرویز که بعد از ظهر دیروز بین کارکنان وزارت کشاورزی حضور یافته بود بدنبال اعلام درخواست های کارکنان ، از اعضای هیات مدیره شرکت تعاونی مصرف کارکنان وزارت کشاورزی خواست که مجمع عمومی فوق‌العاده شرکتها رادعوت کنند و اعضای هیات مدیره جدید شرکت تعاونی مصرف کسانی باشند که شغل‌حساسی مانند مدیر کل و غیره نداشته باشند و تمام وقت خود را صرف امور مربوط کنند .

وی سپس به مسئله‌تعطیلات روز پنجشنبه که مورد درخواست کارکنان بود اشاره کرد و یادآور شد که این موضوع در جلسه هیات وزیران مطرح شده است .

مذاکره با کارمندان

بدنبال اعتصاب کارمندان وزارت فرهنگ و هنر نشریه داخلی دفتر انتشارات وروابط عمومی‌این‌وزارتخانه درشماره امروز خود خواستهای کارمندان وزارت‌فرهنگو هنر وبویژه امور هنری و اداره برنامه‌ای‌تئاتر رابه چاپ‌رسانیده است.

رضا کاشفی مدیر کل دفتر اطلاعات و روابط عمومی وزارت فرهنگ و هنر صبح امروز طی یک تماس تلفنی‌به اطلاعات گفت: بدستور وزیر فرهنگ و هنر امروز جلساتی باحضورمعاونان این‌وزارتخانه ونمایندگان قسمتهای مختلف وزارت فرهنگ و هنر تشکیل شد که طی آن معاونان وزارتخانه خواستهای منطقی کارمندان وزارت‌فرهنگ و هنر را مورد توجه قرار دادند . فردا نتیجه مذاکرات معاونان وزارت فرهنگ و هنر با نمایندگان‌کارمندان در جلسه‌ای باحضور وزیر فرهنگ و هنر بررسی خواهد شد و حداکثر تاپس فردا نتیجه قطعی این مذاکرات طی بخشنامه‌ای به کلیه کارمندان وزارت فرهنگ وهنر ابلاغ خواهد شد.

تلویزیون آموزشی

اعتصاب کارکنان رادیو تلویزیون آموزشی که‌از ٤ شنبه پیش آغاز شده بود همچنان‌ادامه دارد.

کارکنان این تلویزیون خواسته های خودرادر ۱۸ موردتنظیم کرده‌اند بقراراطلاع تاانجام قطعی خواسته‌هایشان اعتصاب خود را ادامه خواهند داد .

اعتصاب خابانان

از صبح امروز خلبانان، کارکنان و کارمندان باشگاه هواپیمائی شاهنشاهی نیز دست از کار کشیده و اعلام اعتصاب کرده‌اند .

اعتصاب کنندگان در این واحد درخواست های خود را با مدیر عامل باشگاه هواپیمائی شاهنشاهی‌درمیان گذاشته‌اند .

در بیمارستان

اعتصاب‌کارکنان‌بیمارستان امیراعلم و مرکزپزشکی‌رازی نیز از روز سه‌شنبه هفته گذشته همچنان ادامه دارد . در این دو مرکز درمانی کلیه کارکنان اعم از پرستار خدمتکار کارمند پزشکیار دست از کار کشیده‌اند .

اعتصاب‌در ذوب‌آهن

از صبح دیروز کارکنان ذوب‌آهن‌آریامهر نیز با تسلیم درخواست های ۳۰ ماده‌ای خود به‌نخست‌وزیر اعلام اعتصاب کرده دست از کار کشیده‌اند .

برکناری و استعفای بدون قید و شرط سرپرست کل عملیات ذوب‌آهن آریامهر از مهمترین خواست های اعتصابیون این مرکز صنعتی است .

کارکنان دفتر طرح‌سیلو ونان ماشینی کشور دست از کار کشیدند و اعلام کرده‌اند چنانچه تا آخروقت اداری فردا به درخواست هایشان رسیدگی نشود کارکنان تمام سیلوهای‌کشور کارخانه های نان ماشینی اقدام به تعطیل عمومی خواهند کرد .

اعتصاب بانک شهریار

کارمندان بانک شهریار از دیروز اعتصاب کردند و خواسته های خود راباطلاع مقامات بانک رساندند .

تقاضای کارکنان بانک عمران

کارکنان بانک عمران نیز با تسلیم درخواست های ۱۳ ماده‌ای خود به مدیر عامل بانک‌اعلام کرده‌انددرصورتی که در مورد رسیدگی به درخواست های‌آنان‌دراسرع وقت اقدام نشود از روز۲۵ مهر ماه جاری کارکنان کلیه شعب بانک عمران در تهران و شهرستان ها به اعتصاب آرام و نشسته در محیط کار دست خواهندزد

تهران ـ خبرگزاری پارس- پانا .

کارکنان شرکت ملی صنایع مس ایران نیز اعتصاب‌کردند. گزارش رسیده حاکیست که کارگران ـ کارکنان مهندسان مجتمع مس سرچشمه‌و همچنین کارکنان و کارمندان دفتر مرکزی شرکت ملی صنایع مس ایران در تهران امروز دست از کار کشیدند .

خواسته های کارکنان شرکت ملی صنایع مس ایران شامل خواسته های رفاهی ـ بالا بردن حقوق و دستمزد و نیز تامین مسکن و بیمه است ـ کارکنان مس سرچشمه مسائل و مشکلات خود را طی نامه هائی بمقامات مسئول ارسال داشته‌اند .

اصفهان ـ خبرنگاراطلاعات

کارکنان همه واحد های ذوب آهن اصفهان به حالت اعتصاب دست از کار کشیدند وبدنبال‌آن محوطه ذوب‌آهن به محاصره ماموران مسلح نظامی درآمد.

کارکنان ذوب‌آهن خواست های خودرا برکناری‌سرپرست کل عملیات کارخانه ذوب آهن اخراج نماینده‌تحمیلی‌کارگران، افزایش حقوق ، پرداخت وام مسکن یا تامین مسکن یاهزینه مسکن ایجاد بیمه خدمات درمانی،پرداخت حداقل دوماه حقوق و مزایابه عنوان عیدی در سال ، کسر نکردن پایه‌ها در موقع ترمیم‌گروه ،پرداخت حق سختی کار به قسمت ها، بهبود وضع رستوران ها و تسهیل حمل و نقل اعلام کرده‌اند .

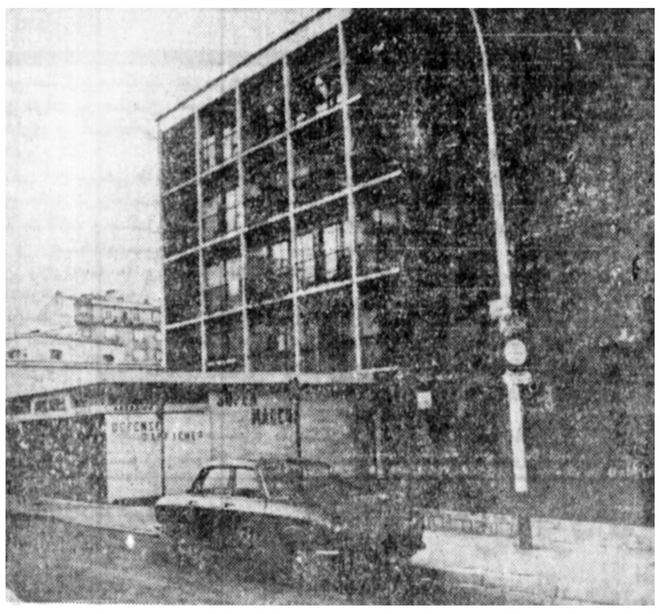

★ این نخستین تصویری‌است که‌خبرگزاری‌آسوشیتدپرس از ساختمان محل اقامت آیت‌الله‌العظمی‌خمینی‌واقع در محله کشان » در ۱۰ کیلومتری جنوب پاریس به سراسر دنیا مخابره کرده‌است .

خبرگزاری آسوشیتدپرس‌در شرح تصویر نوشته‌است .

آیت‌الله خمینی رهبراسلامی ایرانیان پس از اخراج‌شدن‌از عراق توسط مقام های این کشور واردپاریس‌شدند و درطبقه‌چهارم‌این‌ساختمان‌ستقر گردیدند . آیت‌الله خمینی از یک کشورمسلمان درخواست پناهندگی سیاسی کرده‌اند .

گزارش فرستاده مخصوص ما به پاریس

فرانسه‌از فعالیت‌های سیاسی حضرت آیت‌الله‌العظمی خمینی جلوگیری کرد

فرستاده مخصوص ما به پاریس دیشب گزارش داد :

طبق اطلاعاتی‌که از نزدیکان حضرت آیت‌الله‌العظمی خمینی بدست آمد دولت فرانسه از معظم‌له‌خواسته است که هنگام اقامت در پاریس‌از فعالیتهای سیاسی خودداری نمایند.

بدنبال این تقاضا ، حضرت آیت‌الله العظمی خمینی از پذیرفتن خبرنگاران خبرگزاری هاومطبوعات فرانسه و سایر کشورها خودداری کردندعده زیادی‌از نمایندگان مطبوعات‌و خبرگزاریها تقاضای دیدار حضرت آیت‌الله‌العظمی خمینی وانجام مصاحبه را ازایشان نموده‌اند.

درمیان آنها اسامی خبرنگاران آسوشیتدپرس ، یونایتدپرس، خبرگزاری فرانسه ، رویتر و خبرنگار خبرگزاری آلمان‌دیده میشود.

از آلمان و انگلستان چند تن از نمایندگان خبرگزاری‌ها وروزنامه ها و رادیو و تلویزیون به پاریس آمده‌اند و درانتظار دیدارحضرت‌آیت‌الله هستند.

آنها‌طی‌دو روز گذشته‌خود را برای شرکت در یک کنفرانس مطبوعاتی آماده کرده بودند ولی این‌کنفرانس تاظهر امروز تشکیل‌نگردید.

طبق گزارش فرستاده مخصوص اطلاعات کیهان‌پشب ازتهران مستقیما به پاریس‌رفته است علت عدم تشکیل کنفرانس مطبوعاتی و نیز خودداری‌از انجام هرگونه مصاحبه ، محدودیتی است که دولت فرانسه برای حضرت آیت‌الله العظمی خمینی فراهم ساخته است.

اما باید خاطر نشان ساخت که مقامات فرانسه مقدم‌معظم‌له را بسیار محترم شمرده‌اند . بطوریکه ماموران پلیس فرانسه محل اقامت ایشان را موردمراقبت دائم قرار داده و حضرت آیت‌الله را در همه‌جا همراهی مینمایند.

بامحدودیتی که از نظر فعالیتهای سیاسی برای‌حضرت آیت‌الله‌العظمی خمینی در پاریس‌فراهم شده‌است یقین‌می رود که معظم‌له بزودی پاریس راترک کرده بسوی یکی از کشور های اسلامی خاورمیانه حرکت نمایند.

فرستاده مخصوص ما که با نزدیکان‌حضرت آیت‌الله‌العظمی خمینی تماس گرفته است در گزارش تلفنی صبح امروزخود خاطر نشان ساخت که غیر از سوریه فعلا کشور دیگری مورد توجه حضرت آیت‌الله العظمی نیست ولی هنوز هیچگونه اقدامی جهت عزیمت ایشان به‌آن کشورانجام نشده است.

دیروز در پاریس اعلامیه‌ای بامضای حضرت آیت‌الله‌العظمی خمینی توسط طرفداران‌ایشان بفارسی‌پخش گردید که هنگام عزیمت به فرانسه از فرودگاه صادر کرده بودند.

حضرت آیت‌الله‌العظمی در این اعلامیه مینویسند:

(اکنون که من بناچار باید جوار مولاامیرالمومنین علی علیه‌السلام را ترک نمایم ودر کشورهای اسلامی دست خود رابرای‌خدمت‌بشما ملت محروم که مورد هجوم اجانب و وابستگان به آنها هستید باز نمی بینم و از ورود بکویت باوجودداشتن اجازه، ممانعت نموده‌اند ، بسوی فرانسه پرواز میکنم. پیش من مکان معین مطرح نیست . عمل به تکلیف الهی و مصالح عالیه اسلام و مسلمین مطرح است) از این اعلامیه چنین برمی آید که حضرت آیت‌الله‌العظمی خمینی در هیچیک از کشور های‌اسلامی برای ادامه‌فعالیت های‌خود احساس آزادی‌نمی کنند ودست خودرا باز نمی بینند.

اعلامیه امروز

طبق گزارشی که ظهر امروز از فرستاده مخصوص مارسید باوجود کلیه محدودیتهائی‌که برای فعالیتهای سیاسی‌حضرت آیت‌الله‌العظمی خمینی فراهم شده، امروز اعلامیه دیگری‌از سوی ایشان در پاریس صادر گردید که بعد از ظهر امروز ترجمه‌آن‌در اختیار خبرنگاران خبرگزاریها و مطبوعات قرار میگیرد.

دراین‌اعلامیه نیز یاد آوری شده که ایشان مبارزات خود را بهرطریق و بهر شکل‌ادامه خواهند داد.

به گزارش تلفنی فرستاده‌ما صرفنظر از محدودیتهائی که دولت فرانسه فراهم ساخته، پذیرائی از انبوه خبرنگاران و ایرانیان مقیم پاریس که دسته‌دسته بدیدارشان‌میشتابند برای حضرت آیت‌الله‌العظمی خمینی‌که در آپارتمان کوچکی اقامت‌دارند امکان پذیرنخواهد بود .

تلگراف تسلیت حضرت آیت‌الله العظمی نجفی مرعشی

خرم‌آباد ـ خبرنگاراطلاعات

از سوی حضرت آیت‌الله العظمی نجفی‌مرعشی‌تلگرامی بمنظور ابراز تاسف و تاثر ایشان از حادثه‌اخیرخرم‌آباد به روحانیون‌این‌شهرمخابره شد ،

متن تلگراف باین شرح است :

خرم‌آباد ـ حضرت حجت‌الاسلام و المسلمین آقای حاج آقا حسین جزایری دامتبرکاته .

از حادثه مولمه‌آن دارالمومنین شدیدا متاثراز خداوند کفایت مهمات ورفع مضیقه سرکار مسئلت می‌شود .

به بازماندگان مقتولین مستدعیت‌تسلیت مرا به ابراز دارید .

سید شهاب‌الدین‌الحسینی النجفی المرعشی

تلگرام حضرت آیت‌الله العظمی شیرازی به پاریس

مشهد ـ خبرنگاراطلاعات

حضرت آیت‌الله‌العظمی شیرازی طی تلگرامی که به پاریس مخابره کردند جویای وضع و تصمیم حضرت آیت‌الله العظمی‌خمینی‌شدند.

در دومین روزانتشارخبر ورودحضرت آیت‌الله‌العظمی خمینی به‌پاریس‌طبقات‌مختلف مردم شهر مشهد به منزل حضرت آیت‌الله العظمی شیرازی رفتند و تنفر خود رااز اقدام دولت عراق در اخراج حضرت آیت‌الله ـ العظمی خمینی از آن‌کشور، ابراز داشتند وشدیداعوامل اینکار را محکوم کردند .

اینعده خواستار بازگشت حضرت آیت‌الله العظمی خمینی به ایران شدند .

تلگرام علمای آذربایجان

دیروز تلگرامی ازسوی علما و روحانیون طراز اول آذربایجان به امضای آقایان سیدمحمدعلی قاضی‌طباطبائی و سید حسن‌انگجی بعنوان ژیسکاردستن رئیس جمهوری‌فرانسه مخابره‌شده.

دراین‌تلگرام‌علمای آذربایجان از رئیس جمهوری فرانسه خواستارنهایت‌احترام‌نسبت‌به حضرت آیت‌الله‌العظمی خمینی شده‌اند .

حضرت آیت‌اله حاج سید محمد رضا بروجردی نیزطی نامه‌ای‌که‌بعنوان صدام‌حسین معاون رئیس جمهوری عراق ارسال داشته‌ایجاد تضییقات و اعمال محدودیت درباره حضرت آیت‌الله‌العظمی خمینی را محکوم نموده و اخراج معظم‌له از عراق را غیر انسانی خوانده است .

حضرت آیت‌الله حاج سید محمد رضا بروجردی درنامه خود به صدام حسین، ضمن اشاره به اعلامیه حقوق‌بشر لزوم اتحاداسلامی رایادآور شده و سپس رفتار عراق را نسبت به حضرت آیت‌الله‌العظمی خمینی‌برخلاف رسوم اعراب قلمدادو آنرا محکوم نموده‌است.

مهلت یک هفته‌ای نویسندگان ـ خبرنگاران و کارکنان مطبوعات به‌دولت و کارفرمایان

بدنبال درخواست های ۱۸ ماده‌ای نویسندگان،خبرنگاران و خبرنگاران عکاس مطبوعات ، کارکنان اداری مطبوعات‌نیز طی نامه‌ای که به سندیکای خود تسلیم کرده‌اند با عنوان کردن خواست های هجده ماده‌ای خود یک هفته به‌دولت و کارفرمایان خود مهلت دادند.

کارکنان اداری مطبوعات ضمن تائید کامل خواست های نویسندگان ، خبرنگاران و خبرنگاران عکاس مطبوعات به دولت و کارفرمایان مطبوعات اعلام کرده‌اند که تا پایان مهلت مقرر اگر خواست های آنها جامعه عمل نپوشد دست به اعتصاب خواهند زد.

اهم خواست های نویسندگان و خبرنگاران به این شرح است :

کان‌لم‌یکن پیش‌نویس لایحه‌جدید مطبوعات، لغوقانون فعلی مطبوعات و آئین‌نامه مربوط به آن ، جلوگیری مطلق از سانسور مطبوعات و ممنوع‌القلم کردن نویسندگان و تعقیب آنان از سوی قوه مجریه ، اصلاح قانون کار و تدوین آئین نامه استخدامی ویژه برای اعضای تحریری مطبوعات همکاری کارفرمایان مطبوعات با اعضای تحریری در زمینه مبارزه دائمی با سانسور مطبوعات و اعمال‌نفوذ مقامات دولتی ـ تقویت صندوق رفاه نویسندگان و خبرنگاران ، پرداخت سود ویژه ـ تحویل فوری زمین به شرکت تعاونی مسکن نویسندگان و خبرنگاران ـ بازخرید خدمت اعضای تحریری نشریات رستاخیز که تعطیل شده یا میشوند و پرداخت حداکثر خسارت به آنان ـ اجرای‌فوری طرح طبقه‌بندی مشاغل تحریری و پیمان دسته جمعی کار- پرداخت کمک هزینه مسکن ـ تاسیس‌صندوق وام اضطراری و تامین بورس های تحقیقاتی و آموزشی برای‌روزنامه نگاران . . .

اهم خواست های کارکنان اداری مطبوعات عبارت است از :

اصلاح قانون کارو تدوین آئین‌نامه استخدامی و شغلی ویژه ـ تشکیل صندوق رفاه کارکنان اداری ـ تحویل فوری زمین از سوی وزارت مسکن و شهرسازی بشرکت تعاونی مسکن ـ بازخرید خدمت کارکنان اداری نشریات تعطیل شده ـ اجرای طرح طبقه‌بندی مشاغل ـ جلوگیری از اخراجها ـ اجرای قانون گسترش مالکیت واحدهای تولیدی در مطبوعات ـ پرداخت سود ویژه ـ اصلاح قانون تامین اجتماعی ـ کمک هزینه مسکن ـ هزینه ایاب و ذهاب- ایجاد سیستم صحیح مدیریت وجلوگیر از تبعیضات تاسیس صندوق وام اضطراری .

تظاهرات شدید امروز در آمل

آمل ـ خبرنگاراطلاعات: صبح امروز ، آمل شاهد تظاهرات بسیار گسترده‌ای بود. این تظاهرات که به دنبال ناآرامی‌های دو روز اخیر در آمل صورت‌گرفت، امروز در خیابان طالب‌آملی شدت بیشتری داشت .

هزاران نفر از مردم ، دیشب جنازه علی‌عظیمی جوانی راکه درجریان زدو خورد دیروز کشته شد ، از بیمارستان تحویل گرفتند و از بامداد امروز جنازه را در خیابانها بگردش درآوردند و همزمان به تظاهرات وسیعی در گوشه و کنار شهر دست زدند.

در تمام این مدت ، نیرو های انتظامی درخیابانها مستقر بودند و با گاز اشک‌آور و شلیک گلوله سعی در متفرق کردن مردم داشتند . در جریان این برخوردها، سینماآرش آمل که از سینماهای درجه اول شهر است آتش زده شد و قسمتی از ساختمان منزل آقای‌صامتی وکیل‌دادگستری آمل سوخت .

هم‌اکنون (ساعت۱۱صبح) سراسر شهر آمل تعطیل است، هیچ مغازه‌ای درشهر باز نیست‌و مردم به‌تظاهرات شدید خود درخیابانهاادامه میدهند.

اعتصاب فرهنگیان ودانش آموزان تهران

در پی اعتصاب گسترده‌ای که سراسر کشور را دربر گرفته فرهنگیان نیز امروزبه اعصاب خود شکل جدی‌تر دادند .

معلمان به کلاس نرفتند و دانش آموزان نیز با دیدن چنین وضعی در داخل محوطه آموزشگاه‌ها و یا بیرون آموزشگاه‌ها دست‌به تظاهراتی زدند و در اکثر مدارس بعنوان همگامی و همراهی با معلمان اعتصاب کردند

آنچه که در زیر میاید گزارش خبرنگاران سیار ما از موقعیت آموزشگاه‌ها و مدارس در چهار گوشه پایتخت است :

دبیرستان خوارزمی

ازصبح امروز دانش‌آموزان دبیرستان خوارزمی در خیابان دانشگاه همراه با معلمان این دبیرستان در محوطه دبیرستان اجتماع کردند و از رفتن به‌کلاس خودداری نمودند، اجتماع و اعتصاب اینعده آرام و بدون تظاهرات بود.

دبیرستان فرهاد

در فرح شمالی، دبیرستان فرهاد نیز امروز را در اعتصاب بسر برد. معلمان‌از رفتن به کلاس خودداری کردند و دانش آموزان در محوطه دبیرستان پراکنده بودند .

هدف شماره

اعتصاب‌در دبیرستان‌پسرانه هدف شماره ۳ از دیگر مدارسی پرجوش و خروش تر و جنجالی‌تر بود دانش آموزان‌هدف شماره ۳ شعار می دادند و در محوطه دبیرستان‌به‌تظاهرات‌پرداختند چون از ورود خبرنگاران به داخل دبیرستان ممانعت بعمل آمد شعار هائی که توسط دانش آموزان داده می‌شد مفهوم نگردید دراین دبیرستان نیز معلمان ازرفتن به کلاس خودداری کردند.

دبیرستان شاهدخت

دبیرستان دخترانه شاهدخت در شاه‌آباد نیز امروز در اعتصاب بسر برد . دانش آموزان درمحوطه دبیرستان اجتماع کرده و همگام با معلمان خود از رفتن به کلاس خودداری کردند.

دبیرستان منوچهری

در خیابان شیخ هادی ـ نبش صبا، دانش آموزان دبیرستان منوچهری همراه‌با معلمان خود اعتصاب‌کردند

دبیرستان جاویدان

در دبیرستان جاویدان نیز اعتصاب کامل‌برقرار بود این دبیرستان نبش صبای شمالی قرار دارد.

دبیرستان اسدی

اطراف دبیرستان اسدی(در خیابان ژاله) نیروهای‌نظامی مستقربودند و اطراف‌مدرسه دقیقا تحت نظر بود.

خبرنگاران نتوانستند از چگونگی اعتصاب در این دبیرستان آگاه شوند.

دبیرستان محمودزاده‌امیری

اعتصاب این دبیرستان پرحادثه و جنجالی بود . دانش‌آموزان ضمن اعتصاب به دادن شعار پرداختند . چند تن از دانش آموزان اظهار داشتند که پسر های این مدرسه تعدادی ازشیشه ها را شکستند ولی جوش و خروش دخترها در دادن شعار بیش‌از پسرها بود .

همچنین بنابر گزارش خبرنگاران ما اولیاء دانش آموزان این دبیرستان در اطراف دبیرستان گرد آمده بودند .

دبیرستان شرف دخترانه

دانش آموزان دبیرستان دخترانه شرف به جمع اعتصابیون مدارس‌پیوستند، دختران دانش‌آموز ضمن دادن شعار تعدادی از شیشه ها را شکستند و میز و صندلی ها را به‌خیابان ریختند . ماموران انتظامی‌که در محل مستقر شده بودند مداخله کردند و دختران دانش‌آموز راپراکنده‌کردند.

بطور کلی نیروهای‌انتظامی در اطراف اکثر دبیرستان‌ها و آموزشگاه‌ها به نسبت موقعیت کم وزیاد مستقر بودند .

خبرهای کوتاه

مشاور و معاون وزارت دربار

شاهنشاه آریامهر بامداد امروز آقای علیقلی‌اردلان وزیر دربار شاهنشاهی را در کاخ سعدآباد به حضور پذیرفتند . وزیر دربار شاهنشاهی در این باریابی تیمسار سرلشگر حسن پاکروان را بسمت مشاور و سرپرست امور اداری و مالی دربار شاهنشاهی‌و آقای‌همایون بهادری را به سمت معاون سیاسی دربار شاهنشاهی به پیشگاه همایونی معرفی کرد .

در جلسه امروز سنا

ساعت ۱۰ بامداد امروز جلسه علنی مجلس سنا بریاست آقای دکتر سیدمحمد سجادی تشکیل‌گردید .دراین جلسه بدنبال گزارش سناتور ها دکتر مصاحب ، پرویز یارافشار ، حسین‌دها ، قاسم لاجوردی و محمد علی مسعودی مخبرین شعب پنجگانه اعضای کمیسیونهای دوازده‌گانه انتخاب شدند.

معاون دانشگاه آزاد

از جانب دکتر فیروز بهرامپور رئیس دانشگاه‌آزاد دکتر همایون شهریاری دانشیار دانشکده علوم‌بنیادی و فنون این دانشگاه بسمت معاون طرح و برنامه ریزی منصوب و مشغول کار شد.

نثار تاج‌گل

تهران خبرگزاری پارس- پانا ـ پیش‌از ظهر امروز نمایندگان معلمان کشور به مناسبت روزمعلم‌در آرامگاه رضا شاه‌کبیر حضور یافتند و با نثار شاخه های گل نسبت به اعلیحضرت رضا شاه کبیر بنیان گذار ایران نو ادای احترام کردند در این مراسم وزیر آموزش و پرورش وتنی‌چند ازمقامات این‌وزارتخانه‌حضور داشتند.

عزیمت استاندار جدید اصفهان

دکتررحمت حقدان استاندار جدید اصفهان پس از معرفی به پیشگاه شاهنشاه آریامهر تاامروز مطالعاتی رادر تهران انجام داد و فردا عازم محل ماموریت خود میگردد.

بهمین مناسبت همکاران حقدان در وزارت علوم و آموزش عالی‌و سازمان‌سنجش آموزش کشور با اهدای‌یک جلد کلام‌الله مجید و تمثال مولای متقیان بر خدماتش‌ارج نهادند.

حقدان در مراسم مذکوراز همکارانش تشکر نمود وگفت این بهترین هدیه‌ایست که در زندگی گرفته‌ام.

اعلام جرم علیه‌هویدا

درپی اعلام جرمی که از طرف یکی‌ازاهالی رفسنجان کرمان علیه امیرعباس‌هویدا نخست‌وزیر اسبق بعمل‌آمد، دستور احضار مصطفی درخشش استاندار وقت کرمان و فرمانده ژاندارمری وقت کرمان ازطرف هرمزان دادیار دادسرای دیوان‌کیفر صادر شد.

عباس خاندانی یکی از اهالی رفسنجان‌کرمان‌چندی قبل اعلام جرمی علیه امیرعباس‌هویدا نخست‌وزیر اسبق در دادسرای دیوان کیفر مطرح‌کرد. دراین‌اعلام جرم نامبرده مدعی گردیده شش سال قبل هنگام‌بازدید علیاحضرت شهبانو ازاستان کرمان گزارش مفصلی از نابسامانیهای مردم رفسنجان بعرض علیاحضرت رساندهو آقای هویدا در حضور علیاحضرت مطالب را تکذیب کرده وپس‌از آن‌به‌استاندار کرمان دستور داد تا به تبعید اینجانب از استان کرمان اقدام نماید. آقای درخشش و فرمانده کل ژاندارمری دستور نخست‌وزیر وقت را اجرا کردند و این‌جانب ناچار مزارع کشاورزی خود را رها کرده و مجبور به‌ترک استان کرمان شدم . در این اعلام‌جرم خاندانی مدعی گردیده که از این بابت متحمل خسارات سنگین‌شده است.

هرمزان دادیار دیوان کیفر با تحقیقات مفصلی که از شاکی‌بعمل‌آورد چندروز قبل دستور احضاراستاندار و فرمانده وقت ژاندارمری کرمان را صادر کرد.

اکثر دانشگاهها امروز تعطیل بود

با وجودی که ۱۷ روزاز آغاز سال تحصیلی و ۲ روز از زمان تعیین شده برای‌افتتاح کلاس های دانشگاه ها و موسسات آموزش عالی ایران میگذرد حتی طبق برنامه تعیین شده از سوی روسای‌دانشگاه ها نیز کلاس ها هنوز شروع نشده است .

دانشکده‌ی ادبیات و علوم انسانی دانشگاه ملی که طبق همین برنامه از امروز می‌ـ بایست کار خودش راشروع میکرد با تحریم کلاس از سوی دانشجویان روبرو شده‌است.

با وجودی که دبیرخانه‌این دانشکده اعلام کرد کمکلاسها کار خود را شروع کرده‌اند خبرنگار ما کسب اطلاع نمود که هیچ دانشجویی امروز به کلاس نرفته است و شورای فوق‌العاده دانشگاه تشکیل‌شده است .

مدرسه‌عالی غزالی‌قزوین

● مدرسه عالی غزالی قزوین هم آغاز ترم‌تحصیلی خود را تا اول آبان ماه به تعویق انداخت و دانشگاه فردوسی مشهد شروع کلاس ها را ۱۵ آبان اعلام نموده است .

دکتر فضل‌الله صدر رئیس دانشگاه بلوچستان اعلام کرد برای دان

نخستین پاسخ به پرسشی که نماینده دشتستان در مجلس شورای ملی در روزنامه اطلاعات طرح کرد:

آقایان نمایندگان مخالف! تا حالا کجا بودید؟

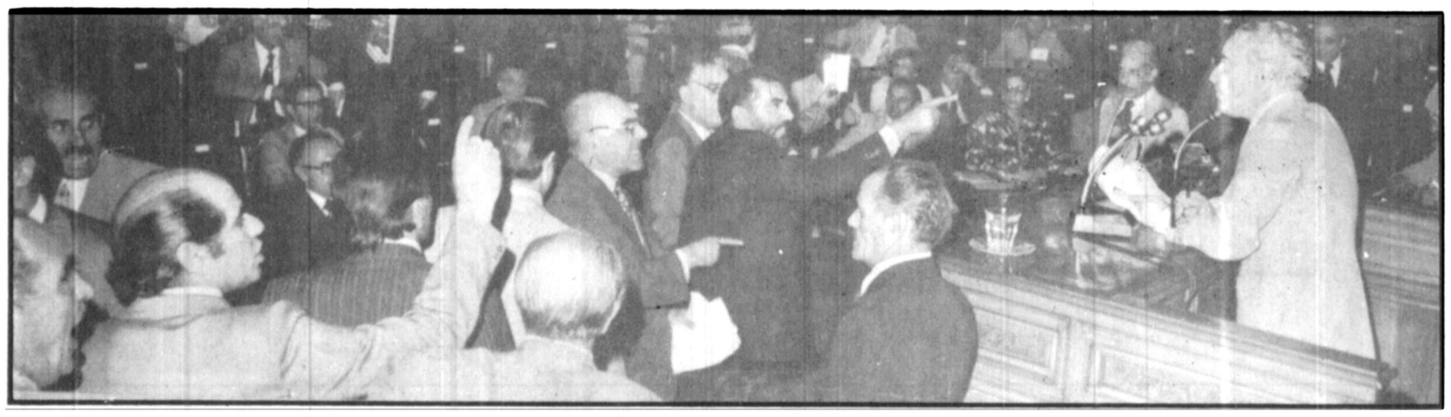

عکس مربوط به یکی از جلسات جنجالی مجلس شورای ملی است، در حالی که پزشکپور، در میان موج اعتراض نمایندگان اکثریت، به عنوان مخالف، سخن می گوید.

دادگاه ملی، تنها مرجع داوری

وارزیابی کارنامه‌ها

محسن پزشکپور:

*** دریک دادگاه ملی حسابرسی است که معلوم می‌شود چه کسانی از مقامات ونمایندگان به وظیفه ملی خود عمل کردند**

مجلس شورایملی ایران، مدتی است بصورت یک کانون مهم و پرسروصدای بررسی مسایل و رویدادها درآمده است. در واقع باید گفت: مجلس ایران در روزهای اخیر بکلی عوض شده است. بعد از سالها سکوت و تایید یکپارچه همه حرفها و اعمال و رفتار دولتها، که گوئی تنها وظیفه مهمترین رکن مشروطه ایران بشمار میرفت، چند روزی است که مجلس تکان سختی خورده و بصورت دستگاهی مدعی، در برابر دولت درآمده است،

تا آنجا که عمارت قدیمی بهارستان، این روزها شاهد تندترین بحث ها علیه دولت و مسئولان دولتی است. این نکته نیز گفتنی است که تعداد سئوالاتی که در این دوره مجلس ارائه شده، در تمام طول تاریخ مجلس شورایملی کم سابقه است. کار مجلس به آنجا رسیده که این روزها شناختن چهره مخالف و موافق، شاید اندکی مشکل بنظر آید، زیرا مدتی است که بسیاری از نمایندگان اکثریت نیز روز به روز به صف مخالفان برنامه های دولت می پیوندند و موضع اقلیت را مورد تایید و حمایت قرار میدهند. آخرین ثمره این تغییر وضعیت، تغییر ریاست سنتی ریاضی بر مجلس است که در واقع یک پیروزی مهم برای اقلیت بشمار میرود.

در تغییر چهره و هوای مجلس شورایملی، چند عامل تاثیر داشت: یکی تغییر دولت و تغییر فضای سیاسی کشور، دیگری انحلال حزب رستاخیز که تا این اواخر بجز ۸۹ نفر، بقیه نمایندگان عضو این حزب بودند و عامل سوم پخش کامل مذاکرات مجلس از رادیو تلویزیون در واقع حضور ناگهانی این سه عامل، باعث شده است تا بسیاری از نمایندگان تغییر روش دهند و از لیست موافقان دائمی و سنتی برنامه های دولت، خارج شوند. با توجه به این مسایل است که برخی آگاهان و نیز مخالفان واقعی دولت معتقدند که تغییر موضع و چهره نمایندگان مجلس را نباید به حساب مخالفت اصولی آنها با برنامه های دولت دانست و عدم وابستگی شان را به قطب های قدرت، باید به حساب فرصت طلبی و یا «ناگزیر بودن» آنها بشمار آورد. مطلبی که در شماره دیروز اطلاعات، از آقای ماحوزی نماینده دشتستان در مجلس، چاپ شد در واقع بیان چنین مطلبی بود.

نماینده دشتستان خطاب به نمایندگان اقلیت، این سئوال را مطرح کرده بود که: آقایان، آیا فساد عمومی، بی اعتباری و بی حرمتی دولت ها به قانون اساسی و کم توجهی به روحانیون، همین یکی دوماهه انجام گرفت که حالا از خواب بیدار شده و سنگ ملت را به سینه می زنید؟ چنین سئوالی، برای خیلی از مردم عادی نیز مطرح است، اینکه: راستی اینهمه نماینده شجاع و آگاه و علاقمند به سرنوشت ملت، تا حالا کجا بودند؟

ما برای ادامه این بحث، صفحات اطلاعات را در اختیار همه نمایندگان مخالف و موافق در مجلس و دیگر صاحبنظران قرار میدهیم، اینکه: آقایان نمایندگان مخالف، تا حالا کجا بودید؟

تا آنجا که ذهن ما یاری می کند و انصاف حکم میکند، واقعیت این است که از مدتها قبل از تغییرات اخیر اوضاع سیاسی کشور، موجی از مخالفت در مجلس وجود داشت که اولا فقط معدودی از نمایندگان به آن پیوسته بودند، و ثانیا بدلیل فشار و سانسور بسیار شدید مطبوعات، در خارج از مجلس انعکاس چندانی نیافت که از سئوال بسیار شدیداللحن دو تن از نمایندگان (بنی‌احمد و پزشکپور) در باره بمب اندازی به خانه شخصیت های مخالف دولت و نیز درباره حمله ماموران به خانه حضرت آیت‌الله العظمی شریعتمداری، استیضاح بنی احمد از دولت آموزگار در مورد واقعه تبریز، و خروج چهار نماینده پان ایرانیست از حزب رستاخیز و اعلام تشکیلات دوباره حزب خود، آنهم در اوج اقتدار حزب رستاخیز و سانسور مطبوعات، از جمله آنهاست. در واقع باید گفت که هسته «اقلیت مخالف» حداقل از چندین ماه قبل از جریانات اخیر در مجلس وجود داشت، اما بهرحال این سئوال هنوز مطرح میتواند باشد که «آقایان نمایندگان. در این سه سال کجا بودید و چه میکردید؟»

در زمینه این پرسش، که پاسخ به آن از سوی همه گروههای مختلف اجتماعی و بخصوص نمایندگان پارلمان میتواند افشاگر حقایقی باشد، در این شماره گفت و گوئی داریم با محسن پزشکپور نماینده خرمشهر که بهمراهی بنی‌احمد، معروف‌ترین و شناخته شده‌ترین چهره مخالف دولت در مجلس بشمار میرود، در شماره های آینده نیز چنانچه چهره های دیگری در این مورد نظراتی داشته باشند، بچاپ خواهد رسید.

نماینده بحث‌انگیز

محسن پزشکپور، تا کنون دوبار به مجلس رفته است، دوره ۲۲ و ۲۴ و در هردو دوره نیز از جنجالی‌ترین و بحث‌انگیزترین نمایندگان بوده است. او که ۵۰ سال دارد، حدود ۳۷ سال در مبارزات سیاسی بود و از سال ۱۳۳۰ تا کنون رهبری حزب پان ایرانیست را بعهده داشته است. او در اواخر دوره ۲۲، با استیضاح معروف خود علیه دولت هویدا درباره مساله بحرین، بصورت یکی از قطب های پارلمان درآمد.

پزشکپور و نمایندگان پان‌ایرانیست در دوره بعد، در انتخابات شرکت نکردند. در دوره کنونی مجلس نیز بخصوص در چند ماه اخیر، حملات شدید او علیه دولت، توجه بسیاری از ناظران و خبرنگاران خارجی را برانگیخت، بطوری که دفتر او در کمیسیون عرایض مجلس و حزب پان‌ایرانیست، در این اواخر بطور دائم از انبوه خبرنگاران و فیلمبرداران و عکاسان خارجی، موج میزند.

اودرپاسخ این پرسش «اطلاعات» که آیا راست است که موضع گیری شما علیه دولت، یک مخالفت فصلی و حسب موقعیت های روزاست؟، میگوید:

ـ اول باید ببینیم که پاسخ من، چه چیز را ثابت می کند؟ اینکه بادفاع ازخودم برتعداد طرفداران خود بیافزایم؟

به عقیده من اگرازاین دیدگاه نگاه کنیم، این یک خود خواهی است که من طالب آن نیستم، من به مساله‌ای که بیش از همه اهمیت میدهم، قضاوت مردم و تاریخ است و تاریخ، چه شما جواب مرا چاپ کنید و چه نکنید، قضاوت خودرا خواهد کرد و من اطمینان دارم که قضاوت تاریخ و مردم ایران درمورد من و دیگر نمایندگان پان ایرانیست و همینطور آن نمایندگان اصیلی که از روز نخست پا بپای هم درصف واقعی اقلیت بوده‌ایم، قضاوتی عادلانه است. ماکارمان را اززمانی شروع کرده‌ایم که به مجلس رفتیم و روزنامه ها به شهادت خودشما دراوج سانسور و اختناق قرارداشت. آن زمان، حتی نامی ازنمایندگان مخالف درمطبوعات و رادیو تلویزیون نبود، میگفتند، «نماینده اول یادوم یا هشتم فلان شهر، مطلب را گفت» ـ و من همانجا، گفتم که اگر اینطور است، اگر اینقدر ازحرفها و اقدامات نمایندگان مخالف هراس دارید، منبعد ازپشت رادیو بگوئید: امروز درجلسه مجلس، متهم ردیف یک یا دو، فلان حرف را زد!

بهرحال من همیشه برای پاسخ دادن باین سئوال شما، و برای دفاع از حقانیت موضوع اقلیت درمجلس، آماده‌ام و بهمین دلیل هم دریکی ازجلسات اخیر مجلس درپاسخ آقای مهندس شریف امامی پیشنهاد کردم و حالا هم ان را تکرار می کنم که من آرزو دارم یک دادگاه خاص ملی تشکیل گردد، و همه کسانی که درمواضع گوناگون اعم از اجرائی یا قانون گذاری بوده‌اند تحت یک دادرسی ملی قرار بگیرند تا درآنجا معلوم شود چه کسانی وظیفه خودرا انجام داده‌اند و چه کسانی انجام نداده‌اند؟».

مبارزه با سیاستهای ضدایرانی

پزشکپور می افزاید: اکنون حدود ۳۷ سال است که من و دیگر دوستان پان ایرانیست درمبارزات سیاسی هستیم. مبارزه ماازهمان آغاز معطوف به چند هدف بود: دفاع ازکلیه حقوق ملت ایران، مبارزه با دستگاههای فاسد و نالایق حاکم، مبارزه باهرگونه سیاست و طرز فکر استعماری و عوامل وابسته به سیاست های ضدایرانی (چه چپ، چه راست) و مبارزه برای اجرای اصول قانون اساسی و تعمیم عدالت اجتماعی. بهمین جهت، حتی علامتی را هم که برای نهضت و حزب خود برگزیدیم، علامت معروف مخالف است. این مبارزه و مخالفت، از همان آغاز وجود داشته و درتمامی مراحل مبارزه هم استمرار خود را حفظ کرده است. مادر تمامی این مراحل مبارزه، خواستار تمامی حقوق ملت ایران بودیم و هستیم و هرجا که این حقوق مورد خطر و لطمه قرار گرفته و بگیرد، مابشدت مخالفت خواهیم کرد. درمبارزه ملی شدن نفت درسراسر کشور، بااین مبارزه همگامی وسیعی داشتیم.

دردوره ۲۲ هم که برای نخستین بارتعدادی از نمایندگان پان ایرانیست به مجلس شورایملی ایران راه یافتند، اگرچه تعدادشان بسیار اندک بود، اما درصورت جلسات این دوره مجلس هست که فراکسیون کوچک پان ایرانیست، چگونه یکی از مهمترین نقش ها را درتاریخ پارلمان ایران بعنوان یک اقلیت دقیق و ناظر و کوشنده ایفا کرد. ازهمان نخستین سال مجلس ۲۲، ماموضع خود را بطور دقیق روشن کردیم و هنگامی که لایحه بودجه دولت هویدا دراسفند ۴۶ به مجلس آمد، من بمدت ۹ ساعت و دیگر نمایندگان پان ایرانیست ۵ ساعت درمخالفت باان لایحه و متمم ها و تبصره های آن صحبت کردیم و باز، اشاره می کنم به صورت جلسات مجلس که دران هنگام، ما مسائلی را با قطع و یقین مطرح کردیم که اگر به آنها عمل میشد، هرگز جامعه مابااین مصیبت ها و نابسامانی ها مواجه نبود.

مادرباره لایحه ایجاد کشت و صنعت، لایحه مثله کردن قانون ازکجا آورده‌ای، لوایح تبدیل قسمتی از سازمانهای دولتی به شرکت های سهامی دولتی و صدها لایحه و مساله دیگر، موضع مادقیقا مشخص و معطوف به ارمانهای ملی بود، اما البته بهیچ کدام آنها توجهی نکردند، بلکه باقاطعیت، دولت وقت و حزب دولتی وقت، جلوی ما ایستاد و موضع گیری کرد. بالاخره درفروردین ماه سال ۴۹، هنگامی که ازطرف دولت هویدا موضوع گزارش «گیچیاردی»، نماینده شورای امنیت سازمان ملل و گزارش دولت درمورد مساله بحرین درمجلس مطرح شد، برغم دهها پیغام تهدیدآمیز و بالاخره برغم دشمنی های آشکار دولت نسبت به ما، وظیفه و رسالت بزرگی را که برعهده داشتیم، باطرح استیضاح دولت انجام دادیم، استیضاحی که شاید بعداز ۱۵ ـ ۲۰ سال، درپارلمانهای ایران بیسابقه بود. آنزمان البته اوضاع و شرایط باامروز اصلا قابل قیاس نبود. صدای هرمخالفی را باشدت هرچه بیشتر درگلو خفه میکردند و صدای مارا هم درگلو شکستند. حتی یک کلمه ازمتن استیضاح و نطق من درآن مورد پخش نشد. اندکی بعدهم تهدید و کارشکنی و ارعاب شروع شد. بسیاری از مسئولان بلند پایه حزب پان ایرانیست را تبعید کردند، انجمن های شهرما را بکلی منحل کردند، درهمان شب بعداز استیضاح، روزنامه خاک و خون (ارگان حزب پان ایرانیست)، بایورش ماموران سانسور، توقیف شد، شعب مختلف حزب را درشهرستانها تعطیل کردند و حتی برغم آنکه کنگره ششم حزب را جلو انداختیم و در زمان برگزاری کنگره،ماهنوز نماینده پارلمان ومصون

از تعقیب و تعرض بودیم، کنگره ما را در محاصره پلیس و نیروهای نظامی قرار دادند و ما کنگره را در آن شرایط سختی که شاید سخت ترین شرایط برای برگزاری کنگره حزبی در تاریخ احزاب سیاسی ایران بود، در میان محاصره ۴۸ ساعته پلیس و نیروهای انتظامی، برگزار کردیم و البته انتخابات دوره بعد را خبر دارید، که از هرگونه فعالیت و تظاهر انتخاباتی، ممنوع بودیم.

در آنزمان، نه آن خبرها بصورت تیتر اول روزنامه ها چاپ میشد، و نه رادیو تلویزیون حتی یک کلام در باره ما میگفت.

پزشکپور: مخالفت ما، از همان آغاز وجود داشته ودر تمام مراحل، استمرار خود را حفظ کرده است

اینها بجای خود، حتی در چندین مورد، مقالات، متحدالشکل و ـ کلیشه ای و دستوری علیه پان ایرانیست‌ها در جراید بچاپ میرسید. بهرحال، اینها را گفتم که این مساله روشن شود مبارزه ما، اصولا یک مبارزه دقیق و منطقی و شکل گرفته، بر اساس مصالح ملی، و اصول اعتقادات و ایدئولوژی حزب پان ایرانیست است، و مبارزه ای نیست که در شرایط خاصی، رنگ عوض کند.

ادبیات زیراکسی

چند ماه قبل، همکار ما آقای بنی احمد نماینده مردم تبریز که میان پان ایرانیست‌ها و ایشان از همان ابتدای مجلس کنونی همکاریهای وسیعی بوده و هست، مطلبی را در مجله خواندنی ها درباره سانسور نوشته بودند. در آن مقاله، چند سند که محتوی بخشنامه های وزارت اطلاعات درباره مطالب ممنوعه بود، ارائه شده بود که عبارت یکی از آنها چنین بود:

«قابل توجه همکاران

«راجع به بنی احمد و پزشکپور، هیچگونه مطلبی نوشته نشود.».

تاریخ این دستورالعمل، مربوط به سال گذشته است و روزنامه نگاران بهتر میدانند این دستورالعمل، چه معنی میدهد.

ما در شرایطی در مجلس فعلی، حرف خود را میزدیم، که روزنامه ها حتی از آوردن اسم ما هم ممنوع بودند و فضای سیاسی هم باصطلاح هنوز اینقدر «باز» نشده بود.

همین آقای بنی احمد، در یک مقاله دیگری در خواندنیها مقاله دیگری نوشته تحت عنوان «ادبیات زیراکسی».

مراد ایشان از این اصطلاح، اعلامیه ها ونشریات گروهانی است که بعلت سانسور شدید مطبوعات، بناچار از طریق زیراکس و بطور پنهانی چاپ و تکثیر میشد. شاید برایتان جالب باشد که بگویم اولین موج ادبیات زیراکسی سالهای اخیر ، از پارلمان ایران برخاست که حاوی نطقها و سئوالات نمایندگان مخالف دولت در مجلس بود. یعنی من و تنی چند از نمایندگان، بدلیل سانسور حاکم بر وسایل ارتباط جمعی، مجبور بودیم برای آنکه جامعه را از آنچه در مجلس ایران میگذرد آگاه سازیم، نطقها و سئوالات خود را از طریق «استنسیل» یا «زیراکس» چاپ و توزیع کنیم و در واقع قسمتی از حقوقی را هم که از مجلس میگرفتیم، باین طریق مصرف میشد که بعد البته چند تن از همکاران اکثریت، ما را متهم کردند که «نشریات پنهانی» چاپ میکنیم که در شهر ، و بطور پنهانی، دست بدست میگردد.

دوره درخشان

بهرحال، دوره کنونی مجلس شورایملی، گرچه از برخی جهات، از جهت نحوه بسیار غلط اداره آن و بجهت تائید همیشگی بسیاری از نمایندگان اکثریت از لوایح و برنامه های دولت شاید دوره بدی باشد، ولی به جهت نقش مهمی که یک اقلیت آگاه و مصمم و متشکل و با پرنسیپ، در این دوره از مجلس ایفاء کردند، به عقیده من باید از این حیث، مجلس ۲۴ را بعنوان یکی از درخشان ترین مجالس ایران به حساب آوریم. نقش مهم این اقلیت، تنها به انتقادات و موضع گیریهای مشخص و قاطعانه اقلیت ختم نمیشود. بلکه بخصوص به جهت تاثیر عمیقی که بر مجلس گذاشته و فضای مجلس را دگرگون کرده و اختناق شدید حاکم بر آن را در هم شکسته و نیز بجهت پیوند همه جانبه ای که با جنبش‌ها و حرکتهای تحول بخش جامعه ما پیدا کرده باید بررسی گردد. اگر این اقلیت، آن پایداری و همت و برنامه ها و تاکتیک های سنجیده و آگاهانه خود را نداشت، امروز مجلس ایران بصورتی در نمی‌آمد که اکثریت، در انتقاد از دولت، بر اقلیت پیشی بگیرد. همین تغییر رئیس مجلس که پس از ۱۵ سال صورت میگرفت، همین برانگیخته شدن آگاهی و هوشیاری در قشر وسیعی از نمایندگان، همین همگامی بسیاری از نمایندگان اکثریت با اقلیت و خروج آنها از جلسه علنی (پس از حملات توهین آمیزی که وزیر دادگستری به من و مجلس ایران به عمل آوردند)، اینها همه نشانه آگاهی و حقانیت نقش اقلیت است، اقلیتی که اگرچه در برخی موارد و مسایل ایدئولوژیکی اختلاف نظر دارند، اما در موضع فعالیتها و تاکتیکهای پارلمانی، با قاطعیت و لی بیسابقه، با هم همکاری ـد و این موج بزرگ را بوجود آوردند و گسترش دادند.

اما این اقلیت، کار خودرا از کجا شروع کرد؟ در این باره باید بصراحت بگویم که موضع گیری اقلیت از همان نخستین جلسات مجلس در سال ۱۳۵۴ بوسیله نمایندگان پان ایرانیست و همکاری آقای بنی احمد آغاز شد و سپس آقایان اخلاق پور، مظهری، شیروانی و بعد هم دیگران، به این صف پیوستند. در اینجا باید به نکته ای اشاره کنم: چند روز بعد از اینکه نمایندگان ـ حوزه های مختلف معین شدند و آقای هویدا که در آن هنگام نخست وزیر و دبیرکل حزب رستاخیز بود، همه نمایندگان دو مجلس را برای آشنائی بیشتر با هم دعوت کرد. در آنجا ایشان گفتند: حالا که مجلسین وابسته به رستاخیز است، خوب است که همین جا «پروسودور» کار را مشخص کنیم. خلاصه پیشنهاد ایشان این بود که عملا کلیه لوایح یک شوری باشد و اگرهم نمایندگان پیشنهاداتی دارند، در همان شور اول مطرح کنند که در کمیسیونها مورد بحث قرار گیرد و دیگر ضرورتی نداشته باشد که نمایندگان، در جلسات علنی، پیشنهاداتی راجع به لوایح مطرح کنند. من در همانجا، بپا خواستم و با چنین پیشنهادی بشدت مخالفت کردم و از جمله گفتم که: اولا ما برای حراست از قانون اساسی قسم یاد کرده ایم، ثانیا احترام به قانون اساسی، یکی از اصول بنیادی رستاخیز معرفی شده است. بنابراین نمیتوانیم و نباید هیچگونه اقدامی که معارض با قانون اساسی و معارض با اختیارات قوه مقننه باشد مطرح گردد و پیشنهاد مورد بحث مغایر با آئین نامه داخلی مجلس و قانون اساسی است. خوشبختانه با آن مخالفت صریح، چنین پیشنهادی که صدای همه نمایندگان را که ممکن بود بکلی در گلو خفه کند، با پی گیری دیگر نمایندگان عملی نشد. بهرحال، منظور این است که برخلاف تصور برخی ها، مخالفت اقلیت مجلس و موضع گیری مشخص آنها، مسبوق به سابقه است و بخصوص نمایندگان پان ایرانیست، چنین موضع برحقی را از دوره ۲۲ مجلس، اتخاذ کردند. در همه سه اجلاسیه گذشته مجلس هم، نسبت به کلیه لوایحی که مطرح شده، شاید کمتر اتفاق افتاده که چه خود من و چه نمایندگان پان ایرانیست و چه نمایندگان اقلیت، پشت تریبون نرفته باشیم و نظر اصولی و قاطع خود را بیان نکرده باشیم. اما اگر صدای ما در این مدت، جز از طریق ادبیات محدود زیراکسی بگوش مردم نرسیده، گناه از ما نیست. بهمین دلیل است که من از صمیم قلب آرزو میکنم روزی، دادگاه خاص ملی تشکیل شود تا در این دادگاه ملی، کارنامه‌ها و اعمال و مسئولیتهای یکایک کسانی که در مواضع گوناگون و از جمله در موضع نمایندگی ملت ایران قرار داشتند، مورد یک بررسی و حسابرسی ملی قرار بگیرد. و در آنجاست که معلوم خواهد شد چه کسانی در این مدت، به وظیفه ملی خود عمل کرده‌اند، وچه کسانی، عمل نکرده‌اند.

> شاید برایتان جالب باشد که بگویم اولین موج ادبیات زیراکسی سالهای اخیر ، از پارلمان ایران برخاست من و تنی چند از نمایندگان، مجبور بودیم نطقها وسئوالات خود را از طریق «استنسیل» یا «زیراکس» چاپ و توزیع کنیم

> * روزی که ما علیه حمله ماموران به خانه حضرت آیت‌الله العظمی شریعتمداری، علیه بمب گذاری درخانه شخصیت های مخالف دولت، علیه توجیه غلط دولت از عصیان مردم تبریز بپا خواستیم، دیگران کجا بودند؟
>
> * ما روزی صدایمان را بلند کردیم که روزنامه ها اجازه نداشتند اسم پزشکپور وبنی‌احمد را بنویسند

تابستان آینده زیاد دور نیست!

هم اکنون کولر اونیورسال خود را سرویس و سرپوش نمائید

کولر اونیورسال شما تمام تابستان فراهم گر آسایش شما بوده

هم اکنون وقت آنست که از متخصصین اونیورسال بخواهید کولر شما را سرویس و سرپوش کرده و راحتی شما را در تابستان آینده بدون نگرانی خاطر فراهم کنند.

آسایش پایدار، عاقبت اندیشی است

شماره تلفن قسمت سرویس و تعمیرات اونیورسال: ۹ـ۷۹۶۰۰۷

بدون مراجعه بدانشگاه دکتر شوید!

شما با یک امتحان ساده که از معلومات مذهبی شما (اسلام یا مسیح یا یهود) به زبان فارسی در منزل از شما بعمل خواهد آمد می‌توانید با یابی دکترا در رشته مذهب بگیرید و به تیتر دکترا مفتخر شوید. برای کسب اطلاعات بیشتر به آدرس نماینده دانشگاه جرج لایف آمریکا ـ صندوق پستی ۲۰۱ تهران مکاتبه فرمائید.

نظرها و اندیشه ها

بنیانگذار: عباس مسعودی
صاحب امتیاز و مدیر: فرهاد مسعودی
سال پنجاه و سوم
محل اداره: خیابان خیام. ساختمان اطلاعات
تلکس ۲۱۲۳۳۶ ـ تلگرافی: اطلاعات. تهران
تلفن ۳۲۸۱

سخن روز

سرمایه ملی درکام خطر!

دربیانات شاهنشاه بهنگام گشایش اجلاسیه مجلسین، نکته بسیار مهمی بود که البته بصورت اشاره و تذکر عنوان شد ولی دقت و توجه بیشتری را اقتضا میکند.

شاهنشاه فرمودند: «نباید دستاوردهای تلاش و کوشش بی وقفه ملت ایران که با استفاده از درآمد منابع خداداد کشورما در راه ایجاد زیربنای صنعتی و اقتصادی استوار ایران مترقی و پیشرو فردا بدست آمده است براثر تفرقه و خصومت ازمیان برود. زیرا این سرمایه تنها مال نسل امروز نیست بلکه متعلق به تمام نسل های آینده کشوراست».

کشورما یکبار درمسیر این تجربه تلخ قرار گرفته و اثر قهری تشنج و نا امنی و بی ثباتی را برحیات اقتصادی وصنعتی کشور آزموده است. آنها که سنشان اقتضا میکند خوب بخاطر دارند که درپی حوادث ناگوار شهریور ماه ۱۳۲۰ چگونه شیرازه اقتصاد و صنایع کشور ازهم گسست و فعالیت های تولیدی متوقف گشت.

درسالهای قبل از شهریور بآن که ایران ازحیث درآمدهای عمومی کشور فقیری محسوب میشد، درسایه نظم و امنیتی که درکشور برقرار بود و تلاش خستگی ناپذیر اعلیحضرت رضاشاه برای سامان بخشیدن به اوضاع مالی و اقتصادی، ایران مراحل اولیه صنعتی شدن را بسرعت پیمود و درفاصله سالهای ۱۳۱۵ تا ۱۳۲۰ نمودارهای صنعتی و بازرگانی کشور رشد قابل توجهی را نشان میداد. اما به دنبال هرج و مرجی که اشغال نظامی و آشفتگی اوضاع سیاسی ایران را به دنبال آورد، درمدتی کوتاه آنچه درطول بیست سال تلاش و کوشش رشته بودیم یکسره پنبه شد. ماشین الات عظیمی که ازکشورهای پیشرفته صنعتی خریده بودیم قسمتی هرگز به ایران نرسید و قسمت دیگر دربنادر و گمرکات یا درمحل احداث کارخانه ها به آهن پاره تبدیل شد. کارخانه‌هایی که باخون دل تاسیس شده بود کارشان رفته رفته به رکود و سرانجام به توقف و تعطیل کشید. اقتصاد عمومی فلج شد. بازرگانی داخلی و خارجی به قهقرا برگشت و چیزی نگذشت که بحران اقتصادی باعوارض قطعی و حتمی آن یعنی بیکاری، فقر، گرسنگی، بیماری رخ نمود.

چنان این تندباد حادثه همه چیز را درهم کوفت و نابود کرد که اثرات بیست سال رنج و زحمت و سرمایه گذاری محو شد ووقتی فرصت تجدید بنای اقتصادی و صنعتی فراهم آمد ناچار از صفر شروع کردیم.

امروز وقتی وقایع آن دوره ازتاریخ سیاسی و اجتماعی و اقتصادی ایران را مرور میکنیم انگشت تأثر و تحسر برلب میگیریم و دلمان از اندوه مالامال میشود. آیا رواست که متن یک هرج و مرج دیگر ـ به هردلیل و هرعلت که بوده باشد ـ دستاوردهای دوره دیگری را به بادفنا بسپاریم و چند صباح دیگر پذیرای بحرانی تازه باشیم؟!

تفسیر سیاسی روز

لحظه سرنوشت ساز در جنوب افریقا

علیرضا جهانشاهی

در حالیکه وزیران امورخارجه کشورهای عضو سازمان ملل با ایراد نطق هائی در اجلاس مجمع عمومی این سازمان ضمن تشریح سیاستهای بین المللی خود به محکوم کردن سیاستهای نژادپرستانه در افریقا میپردازند در پرتوریا پایتخت افریقای جنوبی حکومت جدیدی روی کار آمده و پس از سالیان دراز جان فورستر افسر پلیسی که به مقام نخست وزیری کشورش رسید درحالی زمام امور افریقای جنوبی را به خلق خود سپرد که موضوع نامیبیا یا افریقای جنوبی غربی و استقلال آن از ابعادی نوین و حائز اهمیت برخوردار شده است. بررسی شرایط حاکم در نامی بیا بروشنی نشان میدهد که آینده جنوب افریقا و اینکه آیا این بخش از قاره سیاه همچنان در چنگال عفریت جنگ های داخلی باقی خواهد ماند و یا اینکه سیاهان و سفیدپوستان خواهند توانست در کنار یکدیگر در راه سازندگی آینده مشترک خود بکوشند با گذشت هرروز در حد کمتری به اوضاع رودزیا بستگی داشته و بنظر میرسد که عامل تعیین کننده در این امر همان نامی بیا باشد. رویدادهای یکسال اخیر نشان داده که سرنوشت رودزیا یا در جبهه جنگ و یا پشت میز مذاکره و یا به احتمال بسیار قوی با ترکیبی از ایندو روشن خواهد شد ولی اوضاع در نامی بیا و سیاستهای پرتوریا چنان است که بعید نیست سازمان ملل متحد خود را مجبور به وضع تحریم اقتصادی علیه حکومت آفریقای جنوبی ببیند.

میراث شومی که جان فورستر از خود بجا گذارد سیاست عدم توجه به پیشنهاد سازمان ملل متحد در جهت استقلال نامی بیا بود و اکنون جانشین فورستر که از لحاظ عقاید سیاسی شاید حتی از او هم محافظه کارتر و سرسخت تر باشد اینست که چگونه با فشار گروهی و قابل توجه قدرتهای جهان غرب برای پذیرفتن راه حلی که از لحاظ بین المللی قابل قبول باشد کنار بیاید. مقاومت جان فورستر در برابر این فشار نه تنها نتوانست مسئله ایرا حل کند بلکه باعث استحکام یافتن اراده مردم آفریقای جنوب غربی یا نامی بیا در راه کسب استقلال بهرطریق از یکسو و از طرف دیگر آماده کردن زمینه برای دخالت قدرتهای خارجی در یکی دیگر از مسایل قاره ای آفریقا گردید اگر حکومت جدید آفریقای جنوبی بخواهد کورکورانه سیاستهای غیر عاقلانه و به دور از واقع بینی فورستر را ادامه دهد میتوان انتظار داشت دولتهای غربی که تا کنون حاضر نبودند روشی خشن نسبت به پرتوریا در پیش گیرند مجبور شوند در مجمع عمومی سازمان ملل متحد به تحریم اقتصادی کامل آفریقای جنوبی رای مثبت بدهند.

گروه کشورهای غرب در سازمان ملل متحد یعنی آمریکا و انگلستان و فرانسه و آلمان غربی و کانادا طی یکسال اخیر توانسته بودند با موفقیت نظر مساعد اکثر کشورهای آفریقائی را به طرح انجام انتخابات در نامی بیا زیر نظر سازمان ملل جلب کنند و نکات مثبت این طرح که اجازه میداد نامی بیا به دور از خونریزی و برادر کشی و انتریک بیگانگان به استقلال دست یابد آنچنان بدیهی بود که حتی اتحاد جماهیر شوروی هم نمی توانست در برابر نظر مثبت کشورهای آفریقایی با آن مخالفت کند. همین طرح بود که جان فورستر بعنوان یکی از آخرین کارهائی که در تمام نخست وزیری آفریقای جنوبی انجام داد آنرا بطور مطلق رد کرد.

پنج کشور نامبرده غربی در راه جلب نظر موافق آفریقائیان به این طرح اعتبار بین المللی خود را باصطلاح به گرو گذارده اند و اگر اکنون بخاطر مخالفت آفریقای جنوبی اعتبار جهان غرب در چشم آفریقائیان سخت متزلزل شود میتوان پیامدهای ناگوار آن را حدس زد. این جریانات در حالی است که آفریقای جنوبی مصمم است انتخابات طبق میل و سلیقه خود را اوایل ماه دسامبر یعنی دوماه دیگر انجام دهد و بنابراین مدت زمان بسیار کوتاهی برای مجاب

بقیه در صفحه ۱۵

تقدیم به هفته سرطان

جز با پی گیری وسماجت مردم، مبارزه با سموم کشنده، از حدقلم وکاغذ تجاوز نمی کند

حسن صدر

ما از نیم قرن بیش اتومبیل و کامیون و تریلر و اتوبوس و همچنین ماشینهای قندسازی، نساجی، فلزکاری و ذوب آهن و فولادسازی و امثال آن که نفت و گاز و بنزین مصرف میکند، از مغرب زمین خریدیم، بدون اینکه به تکنیک ساخت و خطرات کارکرد آن واقف باشیم و چنین پنداشتیم که **تمدن بزرگ اقتضا دارد، تعداد خودروها درپایتخت از یک میلیون و سیصدهزاردستگاه تجاوز کند و دیگر بود و نبود دود و** گاز و ئیدروکربن و سرب و منواکسید کربن و اکسید نیتروژن مسئله مهمی نیست. درست مثل کسی که معتقدبود تا شکم جا دارد باید خورد، بود و نبود جا برای تنفس اهمیت ندارد!

سالها است انجمن پاک سازی محیط زیست و موسسه مبارزه با آلودگی ها، درصدد مبارزه با آلایش روزافزون هوا و دفع سمومی است که **خطرمسلم سرطان و انواع دیگر بیماریهای ریوی را درپی دارد.**

البته به نتیجه رسیدن چنین امر خطیر و پرزحمت و پرخرج، محتاج گذشت زمان و نیازمند برنامه های درازمدت است، چنانکه درامریکا هم با وجودارزش فوق العاده ای که برای جان آدمی قائلند (البته امریکائی) و با وجود تکنیک فوق پیشرفته ای که ایالات متحده را دردنیای صنعتی غرب یک سروگردن بلندتر نشان میدهد، سالها طول کشید تا مردم معتقدشدند سموم حاصله از احتراق گاز و بنزین و ترکیبات دیگر نفتی، درپائین آوردن حد متوسط عمر و تولید انواع بیماریهای کشنده خاصه سرطان تاثیرمسلم و قطعی دارد و درنتیجه این اعتقاد و نفوذی که طبقات مختلف روی نمایندگان کنگره و کاخ سفید و شخص رئیس جمهور دارند، کمپانیهای سازنده اتومبیل را، که از پرسودترین رشته های صنعت است، وادار کردند تغییراتی درساخت موتور و اگزوز و تهیه بنزین بدهند.

اما درکشور خودمان من و شما بیادداریم از بیست و چند سال پیش که دکتر جهانشاه صالح وزیر بهداری وقت درخیابانها و کوچه های فرعی، کامیونها و اتوبوسهای دودزای شرکت واحد یا افراد متفرقه را با اتومبیل وزارتی تعقیب میکرد و درست مثل کاراگاهی که درفیلمهای وسترن می بینید جلو اتومبیل جنایت پیشگان مافیائی می پیچد، باساید بتواند این جانیان را دستگیر کند، میکوشید از کار این وسائط دودافرین خطرناک جلوگیری کند، تا امروز یک قدم عملی واقعی جز روی کاغذ و امواج رادیو برداشته نشده و اگر یک هزارم آنچه بایستی انجام میشد، بدست آمده، اعلام کنید تا امیدوار شویم لااقل فرزندان معصوم ما از این مخاطرات مهلک درامان خواهند بود.

اکنون آنچه دردنیا خاصه درامریکا کرده اند درزیرمیخوانید:

***

سموم اصلی عبارت است از:

۱ـ سرب

۲ـ منواکسید کربن، این گاز سمی بسیار پرقدرت و کشنده است بخصوص چون ارتفاع تهران از سطح دریا زیاد است، مقدار بیشتری از این گاز درانراحتراق تولیدمیگردد.

۳ـ ئیدروکربن ها ـ این سموم سرطان زا و مرگ آور است.

۴ـ اکسید نیتروژن ـ درانرفعل و انفعالات شیمیائی دربدن، این گاز منجر به ایجاد غدد سرطانی درجگر و کلیه و مثانه میشود. همچنین اکسید نیتروژن باعث اختلال سیستم انتقالی اکسیژن درخون و کاهش ذخیره ویتامین «ا» میگردد.

و اما طریقه مبارزه با این سموم:

درمورد سرب ـ با تغییرالیاژ موتور میتوان از بنزین بدون سرب استفاده کرد، از آنجائی که سرب دربنزین بمنزله بالسی است که وقتی سوپاپ‌ها روی موتور بالا و پائین میروند ضربه آنها را قابل تحمل میکند، با حذف سرب الیاژ موتور باید طوری تغییرکند که بتواند ضربه سوپاپ را تحمل کند. درامریکا حدود چهارسال است که اتومبیلهای جدید بنزین بدون سرب میسوزانند.

درجایگاه فروش بنزین پمپ‌هائی می بینید خاص اتومبیل های ساخت ۱۹۷۵ باینطرف.

این بنزین بدون سرب است ولی اتومبیلهای ۷۴ به عقب از پمپهای معمولی بنزین میگیرند.

دهانه پاک هردسته طوری ساخته شده که با سرسیلنگ پمپ مربوط به بنزین سرب‌دار یا بی‌سرب تطبیق میکند. درایالات مختلف به کارخانجات اتومبیل سازی از یک تا سه سال مهلت دادند، موتور متناسب با بنزین بی‌سرب بسازند، آنگاه پالایشگاه ها را گفتند سرب بنزین را با وسائل شیمیائی بیرون کنند.

چند ماه پیش که بازار مبارزه با آلودگی هوا گرم بود شرکت ملی نفت اعلام کرد از این ببعد بنزین بدون سرب بمعرض فروش گذاشته میشود.

اکنون که توضیحات بالا را خواندید و من از دفترمخصوص پاک‌سازی محیط درایالت واشنگتن نقل کردم، متوجه میشوید که اعلام شرکت عظیم ملی نفت درحکم دل خوش کردن کودکانی است که پدرشان وعده میدهد فلان بازیچه گران قیمت را فردا میخرد.

عجبا بنزین بدون سرب را کی و کجا و برای کدام موتورساختند؟

اگر ریه و کلیه و جسم و جان من و شما کمترین ارزشی داشت واردکنندگان موتوررا مکلف میکردند از فلان تاریخ جز موتوریا الیاژ خاص بنزین بی‌سرب وارد نکنند، آنگاه از پالایشگاه میخواستند بنزین بی‌سرب بسازد.

درمورد گازهای سمی دیگر استانداردهای خاصی برای این گازها معین شده و سازندگان اتومبیل موظفند این استانداردها را رعایت کنند، برای مثال هیدروکربن ها درسال ۷۵ درهرمایل مسافت طی شده ۱/۵ گرم و درسال ۷۸ نباید از ۰/۴۱ تجاوز کند همینطور سایرسموم که طی چهارسال از یک دهم تجاوز نمیکند.

درمورد تهران اولین قدمی که باید دراین راه برداشته شود اندازه‌گیری این سموم و سپس تعیین حداکثرهای قابل قبول برای هرسال است. مسائلی که برای پائین آوردن اندازه این گازهای سمی ابداع و به کارگرفته شده، متعدد است اینجا چند نوع عملی‌تر و موثرتر را تشریح میکنم:

۱ـ سیستم ا.ای.ار (اراینژکسن راکتور) این سیستم که از یک پمپ کوچک هوا و دودریچه و تعدادی لوله های مرتبط کننده درست شده با فرستادن هوای فشرده به اگزوزگازهای داغ محتوی منواکسید کربن و هیدروکربن را میسوزاند و بدین وسیله از واردشدن آنها بهوا جلوگیری میکند.

۲ـ سیستم، ای.جی.آر، این سیستم برای مبارزه با اکسید نیتروژن ابداع شده است. ذکر خصوصیات فنی آن از حوصله ستون روزنامه خارج است. اگرسیستم صلاحیت‌داری برای انجام این اقدامات تاسیس شد و علاوه برتبلیغ و سروصدا خواست کاری انجام دهد، طرز کار این سیستم ها را بهتر از من و امثال من بدست خواهند آورد.

۳ـ مهمترین و موفقترین دستگاه های اختراع شده «گاتالیست» است که درقسمتی از اگزوز ماشین قرارمیدهند. گاتالیست درحرارت بالای موجوددراگزوز باعث میشود که عملیات شیمیائی ترکیب هیدروکربن و منواکسید کربن با اکسیژن آب و گاز بی‌ضرر تولید کند و باین ترتیب هرسه گاز سمی تحت کنترل درآید.

پیش‌بینی میشود که این سیستم باحتمال قوی تا سال ۱۹۸۱ درماشینهای امریکائی به کاربرده شود. بدین صورت گاتالیست ها درممالکی مانند امریکا که از بنزین بدون سرب استفاده میکنند گازهای سمی احتراق بنزین را بنحو بسیار موثری از بین خواهند برد.

این گاتالیست ها درمقابل سرب هیچ مقاومتی ندارد و چنانچه بنزین سرب‌دار مصرف شود گاتالیست از میان میرود.

نتیجه‌ای که از این نوشته گرفته میشود. اینست که تا مردم فهمیده مملکت با سماجت و پی‌گیری انجام اقدامات بالا و قبل از هرچیز جلوگیری از مصرف بنزین سرب‌دار و سپس مبارزه با گازهای سمی دیگر را از دولت نخواهند، دفع سموم کشنده از حدود قلم و کاغذ و گفت و شنود و وعده و امیدتجاوز نخواهد کرد.

به کمیته بین المللی زهکشی! و کنوانسیون بین المللی پشم! باج میدهیم... چرا

دکترمحمد ستاری نماینده مجلس شورای ملی

اولین تقاضای اعتباری و تعهدات مالی دولت درباره اجازه پرداخت حق عضویت و کمک دولت ایران در سازمانهای بین المللی به مبلغ ۹۴/۶۵ ملیون تومان روز سه شنبه چهارم مهرماه ۱۳۵۷ در کمیسیون بودجه مجلس شورای ملی مطرح و با مخالفتهائی که با آن بعمل آمد قسمتی از بودجه درخواستی به تصویب نرسید تا مسئولین دولتی با توضیحاتیکه بعداً خواهند داد درباره آنها تصمیمات لازم اخذ شود. اهمیت مسئله ازآن جهت است که طبق تبصره ۲۶ قانون بودجه سال ۱۳۴۶ و تبصره ۲۷ قانون متمم بودجه همان سال اخذ مجوز قانونی دراین موارد به عهده کمیسیون بودجه مجلس شورای ملی بوده و نیازی به طرح آن درجلسه علنی و رای‌گیری همگانی نیست. لذا اگر دراین زمینه مخالفتهائی مستدل و منطقی به عمل نمی آمد، مسئله تمام شده تلقی میشد و مبلغ مزبور نیز از بودجه مملکت که اصول آن قبلا به تصویب مجلسین رسیده است برداشته و پرداخت میشد. البته آنهم در زمانی که حفظ و حراست از بیت المال کشور موردنهایت توجه مسئولین اجرائی قرار داشته و عنوان میشود که منبعد، از هرگونه اسراف و تبذیر و مخارج بی جا و غیرضروری جلوگیری به عمل خواهد آمد.

متاسفانه تاکنون مذاکرات کمیسیونهای مجلس ازجمله کمیسیون بودجه که یکی از حساسترین و پرمسئولیت ترین مراکز تصمیم گیری در پارلمان است هیچگاه باطلاع مردم نرسیده و حتی خلاصه مطالب هم دراختیار علاقمندان گذارده نمیشود تا روشن گردد چه مسائل اساسی و منطقی دراین جلسات که مستقیما بادرآمد و مخارج مملکت ارتباط دارد مطرح شده و نظریات مستدل نمایندگان دراینگونه رویدادها چیست؟

حال آنکه با توجه باین مسئله، به عقیده من از هرجهت ضروری و لازم است، زیرا اصولا در کمیسیونهای مجلسین مسائل تاحدامکان از دیدگاههای تخصصی (و کم و بیش علمی) موردبررسی قرار می گیرد و جائی برای بروز احساسات و هیجانات هم نیست. درمورد تعهدات مالی دولت درقبال سازمانهای بین المللی، مسئله اینستکه چرا دولت ایران باید مبالغی هنگفت به عنوان حق عضویت در سازمانهای بین المللی بپردازد بدون اینکه حتی کوچکترین بهره‌ای ازآن بگیرد؟ به عنوان مثال اگر از تعهدات دولت که درقبال سازمان ملل دارد بگذریم، عضویت ایران در: کمیته اروپائی بتون، فدراسیون جهانی اتحادیه های تهیه کنندگان فیلم، جشنواره جهانی فیلم، کمیته بین المللی مشورتی پنبه وانستیتو بین المللی پنبه، سازمان بین المللی روشنائی ـ سازمان بین المللی فضانوردی، سازمان بین المللی زلزله‌شناسی، مرکز بین المللی سوادآموزی بزرگسالان، گروه تحقیقات بین المللی کشاورزی!!

موسسه بین المللی علوم اداری، کمیته بین المللی آبیاری و زهکشی، کنوانسیون بین المللی پشم و موارد متعدد دیگر چه نفعی بحال مملکت و این ملت داشته است و آیا تاکنون مسئولین امور حتی یکبارهم که شده، نتایج پرداخت چنین حق عضویتهای کلانی را عنوان داشته و ضرورت تجدید آنها را ثابت کرده اند و یا اینکه بدون هیچگونه ضابطه‌ای، همه ساله دولت پیشنهاد تکرار و تصویب مجدد این تعهدات را بدون کمترین توضیح خواستار شده و بجای پاسخگوئی منطقی به سئوال کنندگان، هم چنان خود را موظف بانجام این قبیل اعمال می بیند؟ مضافا باینکه مشاهده میشود هرسال نسبت بسال گذشته برمیزان این تعهدات افزوده میشود و ازجمله در مسئله موردبحث، طی یکسال مبلغ پرداختی از ۷۰ میلیون تومان به ۹۴/۵ ملیون تومان نیز افزایش یافته است!

ضمنا مسئله دیگری که دراین میان مطرح است اینکه تنها تعهدات مالی دولت در پرداخت این نوع هزینه ها باتمام نمیرسد، بلکه ازاین طریق راه برای مسافرتهای بی ثمر و درحقیقت گشت و گذارهای خانوادگی عده‌ای از «عزیزان بی جهت دولتی»، جهت شرکت دراین سازمانها باز میشود و حال آنکه همه میدانند بیشترین افرادیکه جهت حضور دراین نوع کنگره ها، سمپوزیوم ها، انجمن ها و غیره فراخوانده میشوند به محض ورود به آن کشور، خیابان گردی، تجسس در فروشگاهها و شب زنده‌داریها آنهم با هزینه دولتی را بر هر وظیفه دیگری ترجیح میدهند!

چهل سال قبل...

آگهی مناقصه تجهیزات جدید برق تهران منتشر شد

چون مصرف برق تهران براثر توسعه شهر و احتیاج روز افزون وزارتخانه ها و بنگاهها دائما روبفزونی است بطوریکه سابقا اطلاع دادیم وزارت کشور طبق لایحه‌ای که اخیرا بتصویب مجلس شورای ملی رسید برای توسعه شبکه برق تهران مبلغ ۲۰ میلیون ریال از بانک ملی به اعتبار درآمد کارخانه وام گرفت و در اختیار شهرداری گذاشته است.

اینک اداره برق تهران بمنظور اجرای این قسمت درصدد خرید دودستگاه «توربوالتر ناتور» پنجهزار کیلوواتی و سه دیگ بخار با ظرفیت هریک ۳۰ تن با کلیه لوازم فرعی و لوله های بخار وچند کیلومتر کابل فشار قوی ۱۶ در ۳ و ۵۰ در ۳ و ۹۵ در ۳ میلیمتر مربع ششهزار ولتی وچند دستگاه پست ترانسفور ماتور با توانائی ۲۰۰ تا ۴۰۰ کیلو ولت آمپر با کلیه لوازم برآمده و آگهی مناقصه آن را امروز منتشر کرد.

گواهینامه دامپزشکی

از طرف اداره کل کشاورزی برای اطلاع عموم مسافرینی که از راه اتحادجماهیر شوروی قصد مسافرت دارند اعلام شده که برای دامهای زنده وطیور همچنین فراورده های دام از قبیل پوست خز و روباه وسنجاب وبالش هائی که پر دارد ویا لحاف هائی که دارای پشم است ونمونه های چرم ولواینکه اشیاء مزبور برای استفاده مصرف شخصی اختصاص داشته باشد باید گواهی نامه دامپزشکی دریافت دارند. درصورت نداشتن گواهینامه مزبور از عبور چنین اشیائی از مرز شوروی ممانعت خواهد گردید.

گواهینامه جدید رانندگی

طبق آئین نامه جدید راهنمائی ورانندگی از این پس گواهینامه رانندگی اتومبیل بدو درجه تقسیم میشود:

گواهی درجه یک به اشخاصی داده میشود که از عهده امتحانات فنی و عمل رانندگی اتومبیل های بزرگ، کامیون واتوبوس و سایر اتومبیل ها بخوبی برآیند. گواهینامه درجه ۲ بکسانی داده میشود که از عهده رانندگی اتومبیلهای سواری و آمبولانس برآیند.

بنابراین دارندگان گواهی نامه های فعلی برای تبدیل گواهی نامه های خود بگواهی نامه جدید از تاریخ اجرای آئین نامه تا شش ماه وقت خواهند داشت.

شب نشینی در باشگاه ایران

براثر انتصاب آقای عیسی آبتین بمقام معاونت ریاست بانک شاهنشاهی ایران شب نشینی جالب توجهی از طرف کارمندان آن بنگاه در باشگاه ایران ترتیب داده شد. شب نشینی مزبور تا ساعت ۲۶ (؟!) برقرار ودر تمام مدت موزیک مترنم وپذیرائی گرمی در محیط دوستانه از طرف کارمندان آن بنگاه انجام شد.

دیوان عاشق اصفهانی

آقای سعید نفیسی در ستون «کتابهای نو» مینویسد: یکی از ادوار تجدد و تجدید احیای ادبیات ایران دوره ایست که از اواخر صفویه آغاز میشود وتا آغاز پادشاهی قاجارها یعنی دوره فتحعلی خان صبا امتداد دارد. در پایان دوره صفویه شاعران بزرگ ایران مانند عاشق اصفهانی و مشتاق ورفیق وآذربیگدلی و هاتف و دیگران که بیشتر در اصفهان ودر مرکز ایران سکنی داشتند دوره تجدد واحیاء و بازگشتی در ادبیات ایران فراهم کردندو سبک هنری را در نوردیدند ودوباره بسبک شعرای عراق واصفهان و فارس در قرن هفتم برگشتند. از میان آثار این پنج تن شاعر وبزرگ فقط دیوان هاتف اصفهانی تاکنون چاپ شده و دیوان های دیگر گمنام ومجهول القدر بودند.

خوشبختانه اخیرا شرکت تضامنی علمی نقیصه بزرگی را درین راه رفع کرده ودیوان اشعار آقا محمد اصفهانی متخلص به عاشق را با دقت وتوجهی خاص که آقای حسین مکی دراین راه بذل کرده و به تکمیل وتهذیب آن پرداخته اند چاپ کرده ودر دسترس خوانندگان این کالا قرارداده اند.

انتصابات جدید

آقای نصرالله معتمدی از طرف اداره کل کشاورزی بریاست اداره کشاورزی شهرستان های ساوه و زرند وقم منصوب وبمحل ماموریت خویش رهسپار شده اند.

***

آقای تقی گیلان شاه معاون سابق بانک ملی تبریز بریاست بانک ملی شعبه کرمان منصوب وبصوب ماموریت خود عزیمت نمودند.

کمک به باشگاه هواپیمائی

کارمندان بانک کشاورزی وصنعتی ایران مبالغ زیر را از بابت حق کارمندی باشگاه هواپیمائی کشوری پرداخته اند عبدالحسین هژیر سالیانه ۱۲۰۰ ریال، آقاخان اشرفی ۱۲۰۰ ریال، موسی شیبانی ۱۲۰۰ ریال، آقایان ادوارد ژورف، ابراهیم شعبانی و غلامرضا شهنواز هریک ۳۶۰ ریال. آقایان ذبیح‌الله رضوی، مرتضی خوانساری، عبدالله جهانگیر هریک ۲۴۰ ریال، آقایان حبیب‌الله معظمی، ابوالفتح گودرزی، رحمت الله صفار هریک ۱۸۰ ریال. دفتر باشگاه هواپیمائی کشوری از محل سابق به خیابان منوچهری محل سابق اداره نظارت برشرکت ها «عمارت مرحوم حسن پیرنیا» منتقل شده است.

«نقل از اطلاعات ۱۷ مهر ۱۳۱۸»

از نگاه سحاوزر

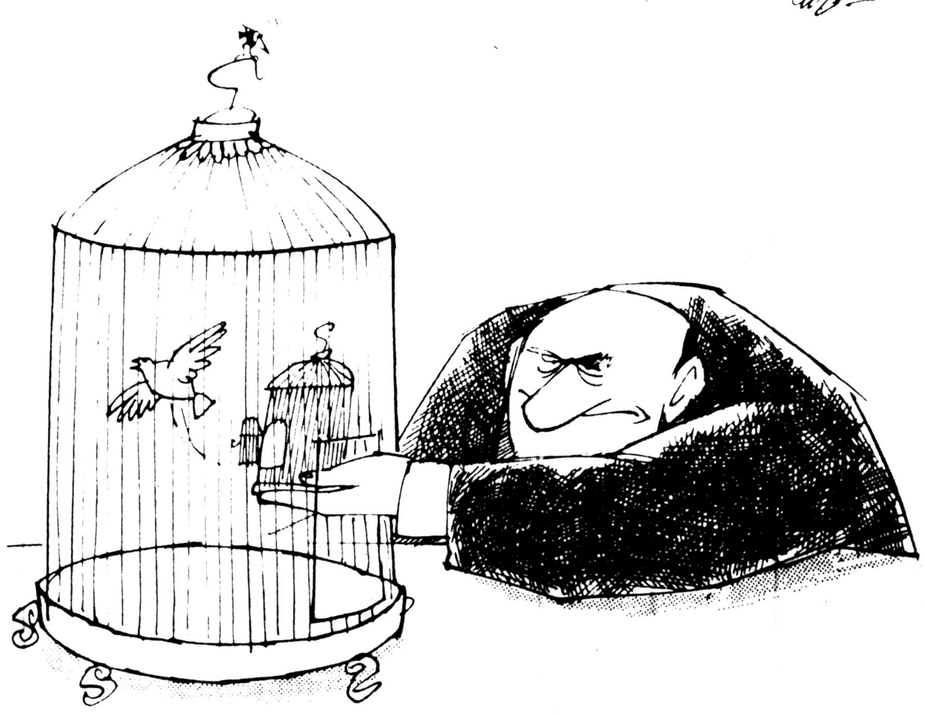

امروز درتاریخ

بوشیروان کهانی زاده

۹ اکتبر

۱۷۶۰ ✱ روسها برلن را تصرف کردند.

۱۸۰۱ ✱ طبق قرارداد، عثمانی رسما مصر را از فرانسه پس گرفت.

۱۸۰۶ ✱ پروس به فرانسه (ناپلئون) اعلان جنگ داد.

۱۸۷۱ ✱ در ویسکانسین (آمریکا) جنگلی آتش گرفت و ۱۲۰۰ نفر کشته شدند.

۱۹۳۴ ✱ الکساندر پادشاه یوگسلاوی در مارسی (فرانسه) ترور شد.

۱۹۴۵ ✱ در یک دادگاه در پاریس پیرلاوال به جرم همکاری با آلمان در دوران جنگ جهانی دوم به اعدام محکوم شد.

۱۹۵۳ ✱ جنبش آزادیبخش عرب انتخابات سوریه را برد.

۱۹۶۲ ✱ احمدبن بلا نخست وزیر وقت الجزایر در مقر سازمان ملل متحد اعلام کرد که الجزایر پشتیبان جنبشهای آزادیبخش وضد استعمار جهان خواهد بود.

۱۹۶۳ ✱ کاباسکا به عنوان اولین رئیس جمهوری اوگاندا انتخاب شد.

۱۹۷۲ ✱ مذاکرات محرمانه کیسینجر با نماینده هانوی در پاریس آغاز شد.

۱۹۷۳ ✱ جنتهای اسرائیلی (در جریان جنگ اکتبر) شهر دمشق را مورد حمله قراردادند.

۱۹۷۶ ✱ هواکوفنگ نخست وزیر چین جانشین مائوتسه تونگ ورهبری حزب کمونیست این کشور را بدست گرفت.

دمشق بمباران شد

فرانسه مصر را به عثمانی پس داد

نظرها و اندیشه ها

به مناسبت لغو امتحان اعزام دانشجو

واقعیت‌های تحصیل درخارج وهشداربه دولت وخانواده‌ها

فیروز مجللی

با ملغی شدن امتحان اعزام دانشجو که بترتیب سالی سه یا چهار باربرگزار میشد عده‌ای از جوانان داوطلب تحصیل در خارج از کشور که در امتحانات موفقیت بدست میاوردند و نمره لازم را کسب میکردند وسیله سازمان دانشجویان کشور و با راهنمائی آن به خارج از کشوراعزام میشدند، اما با لغو امتحان تعداد داوطلب بیشتر شدو با محدودیت هائی که در دانشگاه های معتبر دنیا نیز وجود دارد موانعی برای رفتن جوانان پیش میاید و با شرایطی که بوجود آمده است عده‌ای گرفتار اشکالات خواهند شد و سختگیری بعضی از سفارتخانه های خارجی دردادن ویزا نیز براین مشکل افزوده است.

بیشترین داوطلبان تحصیل در خارج، دردرجه اول کشور آمریکا را درنظردارند و دردرجات بعد کشورهای اروپائی و آسیائی را انتخاب میکنند.

درآمریکا دانشگاههای درجه سه، معمولاً از دانشجویان خارجی استقبال میکنند زیرا دانشجویان آمریکائی حتی‌المقدور تلاش دارند که وارد دانشگاههای درجه یک ودوکالجهای معتبر شوند و دربیشتر دانشگاهها و کالج های معتبردرجه اول آمریکا، بخصوص دررشته های پزشکی وفنی جائی برای دانشجویان بیگانه نیست. بهمین جهت کالج ها و دانشگاههای درجه ۳ که از محل شهریه دانشجوتغذیه میشوند، تورهای خودرا پهن کرده‌اند. باهمه این احوال سفارت آمریکا درایران برای دادن ویزای تحصیلی شرایط سختی دارد. بیشتر داوطلبان تحصیل درخارج که گرفتاری سربازی ندارند بطرق مختلف به آمریکا میروندو پس از واردشدن به کالج های دست چندم ویزای تحصیلی میگیرند که انهم مشکلاتی دربردارد.

چندی قبل قسمت فرهنگی سفارت ایران درآمریکا آمار محصلین ایرانی مقیم آمریکا را جمع آوری کرده بود دراین آمار نشان‌داده شده است که تعدادقابل ملاحظه‌ای از دانشجویان با استعداد ایرانی بطرف دانشگاهها و موسسات اموزش عالی درجه سه ایالت متحده آمریکا که فاقد کیفیت آموزشی ممتازمیباشند جذب شده‌اند و علل گرایش آنان به چنین موسساتی یکی ارزانی شهریه و دیگری عدم سختگیری موسسات مذکور درامر پذیرش دانشجویان خارجی ازنظرشرایط زبان انگلیسی و سایر ضوابط آموزشی است.

سرپرستی دانشجویان ایرانی مقیم آمریکا ارقامی از میزان شهریه وتعدادداشجویان ایرانی جمع آوری کرده که نشان داده است، دردانشگاه دارتموت که شهریه پنج هزاردلار است اصلاً دانشجوی ایرانی وجودندارد دردانشگاه پرینستون که بازهمین میزان شهریه را دارد ۱۷ دانشجوی ایرانی و دردانشگاه شیکاگو با ۴۲۰۰ دلار شهریه ۱۲ دانشجو تحصیل میکنند، در حالیکه درکالج دوساله «دیدفلورید» با ۹۰۰ دلار شهریه ۳۶۱ دانشجو، کالج دوساله «الرینو اکلا هما» با ۷۰۰ دلار شهریه که معتبر هم نیست، ۱۵۷ دانشجو دانشگاه تگزاس جنوبی با ۱۹۰۰ دلار شهریه ۸۰۶ دانشجو به تحصیل اشتغال دارند.

دراین آمار آمده است که ۴۶ درصد از دانشجویان ایرانی مقیم آمریکا در موسسات آموزش عالی درجه ۳ وکاملا شناخته نشده، ۳۶ درصد در موسسات آموزش عالی معتبروشناخته شده درجه دو و فقط ۱۸ درصد در موسسات ممتاز و شناخته شده درجه اول مشغول تحصیل هستند و بهمین جهت خانواده ها نباید فقط بزعم اینکه فرزندشان دریک دانشگاه آمریکائی و اروپائی اسم نوشته دلخوش شوند و حقایق را تعقیب نکنند.

(ناگفته نماند که درجه بندی دانشگاهها وموسسات آموزش عالی از نظر علمی صورت گرفته و در نشریه معتبری بچاپ رسیده است).

بدین ترتیب و با توجه به آمار فوق نتیجه گرفته میشود که اکثر دانشجویان ایرانی مقیم آمریکا از کیفیت آموزشی ممتاز برخوردار نمیباشند و تراکم دانشجویان ایرانی در مراکز درجه سه آموزشی آمریکا گرایش آنان را به جهتی خلاف هدف خانواده آنان میکشاند و چون غالبا انتقال دانشجویان در کالج های غیرمعتبربه دانشگاههای درجه یک مشکل است تعداد قابل ملاحظه‌ای ازدانشجویان شاغل دراینگونه موسسات از ادامه تحصیل دلسرد شده و بتدریج پس از ازدواج جذب بازار کار غیر تخصصی آمریکا میگردند.

این وضعی است که در آمریکا وجود دارد و مطالعه دقیق از جانب قسمت فرهنگی و دانشجوئی سفارت ایران درآمریکا صورت گرفته مسلما دراروپا هم همین مسائل وجوددارد و در چند کشور آسیائی نیز وضع بهتراز آن نمیباشد. بهمین جهت حال که ادامه تحصیل در خارج از جانب دولت آزاد گردیده، برخانواده ها و اولیای جوانان عازم تحصیل در خارج است، که با نام آمریکا یا اروپا و یا بطور کلی بانام خارج از کشور دل خوش نکنند و از سرنوشت فرزندش غافل نمانند. زیرا دراینصورت نه فقط خدمتی انجام نداده‌اند سهل است خیانت درحق سرنوشت فرزندان خود کرده‌اند.

خانواده ها باید بررسی کامل رادرباره کشوری که میخواهند فرزندانشان را بفرستند انجام دهند، دانشگاهش را بشناسند، موقعیتش را بررسی کنند.

سئوالی که اینجا از خانواده ها پیش میاید اینست که چطور بهنگام رفتن فرزندتان به یک پیک نیک یکروزه آنقدر سختگیری میکنید و اگر هم اجازه بدهید درباره همراهان و محل گردش بررسی کامل انجام میدهید. آنوقت بهنگامی که میخواهید فرزندتان را بدورترین محل آنهم برای مدت چند سال بفرستید فقط دستپاچه آن هستید که زودترکارهارا انجام دهید؟

بهرتقدیر علاوه براینکه خانواده ها باید چشم خودرا بازکنند برعهده دولت نیز هست که راهنمائی و نظارت لازم را داشته باشد و فقط برای ارضای انی مردم دست از کنترل حساب شده برندارد تا وضع از آنچه هست بدتر نشود و کالجهای پولسازنتوانند با گشودن تور، با سرنوشت جوانان و سرمایه های مادی و معنوی مملکت مابازی کنند.

تغافل دراین مرحله، استقبال ازخطری است که در نتیجه عدم تربیت صحیح نسل جوان، ممکن است بر پیکر جامعه وارد شود و مملکت و خانواده هارا، ازنظر معنوی و مادی، زیان کارسازد.

نظریات کارمندان دولت در مورد استخدام

به رفاه بازنشستگان باید توجه بیشتری شود

آقای غلامعلی فرخ زا کارمند بازنشسته دولت ضمن ارسال نامه‌ای به روزنامه اطلاعات خواستار این شده است که در تجدید نظر در لایحه نهائی قانون استخدام کشوری به مسائل رفاهی بازنشستگان توجه بیشتری شود. آقای فرخ زا در دنباله نامه خود نوشته است: در تمام کشورهای جهان برای رفاه زندگی کارکنان بازنشسته دستگاه دولت که اکثرا هم عمری را پشت سرگذاشته‌اند تسهیلاتی از قبیل تخفیف بلیت ترن یا هواپیما وحتی اتوبوس شهری، رستوران، باشگاهها وغیره قائل هستند که الحق هم بسیار بجا است.

زیرا اینگونه کارکنان هیچگونه مزایائی دریافت نمی‌کنند واکثرا با تمام سروصدائی که در مورد ترمیم حقوق بازنشستگان بوجود می‌آید راه بجائی نمی‌برند وبسیاری از آنها نیز کارکنان عالیرتبه دولت بوده‌اند که عمری را به شرافت ودرستی وصداقت خدمت نموده واکثر آنها نیز فرزندان مشغول به تحصیل دارند وهزینه زندگی کفاف مخارجشان را نمی‌دهد.

صرفنظر از گروه انگشت شماری که ثروتی اندوخته وراهی خارج گشته‌اند ویا احتمالا مقیم خارج از کشور شده‌اند، اکثریت قطعی را گروه شریف ووطن پرستی تشکیل می‌دهند که احتمالا اگر عازم مسافرت بخارج از کشور باشند به یکی دوبار تا آخر عمرشان بیشتر وصلت نمی‌دهد.

بهمین دلیل جا دارد اکنون که لایحه جدید گذرنامه وعوارض خروج از کشور درجریان مطالعه وتجدید نظر می‌باشد، کارکنان بازنشسته دولت را از پرداخت عوارض خروج از کشور معاف کنند، زیرا تصور نمی‌رود که مبلغ هم چندان قابل ملاحظه باشد که به هزینه های ضروری انجمن شهرستان یا شهر ویا هرجای دیگری را که مورد مصرف دارد ضرروزیانی برساند.

نابسامانی های دانشگاه پهلوی

دکتر ایرج دهقان استاد دانشگاه پهلوی

درباره لایحه‌ای که اخیرا وزارت علوم وآموزش عالی به مجلس برده است نظرخواهی هائی دراطلاعات بعمل آمده بود که فکر میکنم مایه سپاسگزاری دانشگاهیان باشد.

ولی کاش این کاررا وزارت علوم، خودقبل ازتقدیم لایحه میکرد تادانشگاهیان مجرب بتوانند حاصل سالها تجربه خودرا درلایحه وزارت علوم یک کاسه کنند.

بدیهی است لایحه‌ای که با این عجله تدوین وبه سنا تقدیم شده است تنها نشانه اهمیت موضوع است و نه تضمینی برای حل شدن همه مشکلات دانشگاهی.

اما آنچه مرا به نوشتن این مختصروادارکرده فعلا بحث درباره لایحه وزارت علوم و آموزش عالی نیست بلکه تذکر چند نکته است درباره نابسامانیهای دانشگاه پهلوی. رئیس دانشگاه پهلوی درچند جا، از جمله درروزنامه اطلاعات، اول مهرماه ۵۷ ص ۵ درمورد لایحه گفته بود: «دراین لایحه همه مسائلی که ممکن است حرمت دانشگاهها، استاد، دانشجوخلاصه معلم ومتعلم را حفظ کند گنجانیده شده وبا اجرای این قانون گرفتاریهای موجود برطرف خواهد شد.» وبعد اضافه کرده بود: «دانشگاه پهلوی ازابتدا استقلال مالی داشته وکادررا درسرنوشت دانشگاه شرکت داده وازاینگونه گرفتاریها نداشته وحال که این استقلال به کلیه دانشگاهها داده میشود، باید منتظر نتیجه مطلوب آن بود.»

بنظرمن که شش سال اخیررا بادرجه استادی دردانشگاه پهلوی تدریس کرده‌ام واززنزدیک شاهد اوضاع بوده‌ام این اظهارات، نوعی انحراف ازحقیقت است.

برخلاف ادعای آقای دکتر مهر، دانشگاه پهلوی درطول هفت سال وچندماه ریاست ایشان دارای گرفتاریهائی بوده‌است که‌علی‌الاصول اگر مهمتر از گرفتاریهای سایر دانشگاهها نباشد کمتر نیست. اگر دردانشگاههای دیگر فقط دانشجو اعتصاب کرده، اینجا علاوه بردانشجو استادکارآمد وبا سوادش هم به نوعی اعتصاب بی سروصدا دست زده است. اعتصاب اوبه صورت رهاکردن دانشگاه پهلوی بوده است یا به شکل منزوی شدن وبی تفاوتی.

آنچه مسلم است اینکه درسالهای ریاست ایشان دانشگاه پهلوی رسالت دانشگاهی خودرا به دست فراموشی سپرده وهم خودرا بیشتر صرف کارهای آرایشی ونمایشی کرده است. درنتیجه، کیفیت تعلیم وتربیت نسل جوان وپیش برد پژوهشهای علمی سخت مهمل مانده.

بعضی ها میگویند، وقتی دکتر نهاوندی ازپهلوی رفت، دانشگاه کلی مقروض بود وحالا نه تنها مقروض نیست بلکه مقداری هم زیادی دارد. اما دیگر نمی گویند برای اینکه دانشگاه به این افتخار بزرگ دست یابد **مقدار معتنابهی ازبودجه کتابخانه صرفه جوئی شده است.** بطوریکه درحال حاضر، کتابخانه دانشکده ادبیات وعلوم دانشگاه پهلوی که اسم «ملاصدرا» برآن گذاشته‌اند ازلحاظ کمبود کتاب وضع رقت باری دارد. تادوسال پیش حتی یک جلد ازکتابهای «ملاصدرا» را هم برای نمونه نداشت و با اینکه کتابخانه در دویست متری ارامگاه حافظ قرار دارد حتی یک نسخه ازدیوان این شاعر شیرازی دران پیدا نمی شد.

اگر تخصص درامور مالی مهمترین شرط رئیس دانشگاه شدن وسرنوشت هزاران استاد ودانشجو را دردست گرفتن باشد، معلوم نیست چرا امثال هربر یزدانی را بریاست دانشگاه نگماشته‌اند!

ادعای دیگر درباره اینکه «کادرامورسی ازابتدا درسرنوشت دانشگاه شرکت داده شده»، نیز بی اساس است. مقامهای دانشگاه پهلوی، لااقل دردانشکده ادبیات وعلوم، درهفت سال گذشته جزدرمورد مدیرگروه (آنهم نه همیشه) انتصابی بوده است. اخیرا هم که به پیروی ازتصمیم وزارت علوم وآموزش عالی قرار شد انتخاب روسای دانشکده ها به کادرآموزشی واگذار شود، اولا آقای دکتر مهرکلی منت بارمان کرد که حاضرشده است قسمتی ازاختیاراتش را ـ یعنی انتخاب روسای دانشکده هارا ـ به ماواگذار کند وثانیا وقتی بالاخره «نوعی انتخابات» دردانشکده ادبیات وعلوم به عمل آمد، درجلسه‌ای که برای معرفی رئیس جدید ترتیب یافته بود، آنقدر دردکر محسنات رئیس قبلی داد سخن داد که نویسنده این سطور را باین صرافت انداخت که عجب خیطی کرده که به رئیس قبلی رای نداده است.

اینک به عنوان نمونه بدنیست اجمالا به چند مشکل اساسی دانشگاه پهلوی اشاره شود:

الف: **کمبود استاد خوب** ـ دانشگاه پهلوی ومخصوصا دانشکده ادبیات وعلوم آن، درسالهای اخیر، تعداد کثیری ازاستادان برجسته خودرا ازدست داده است. طبق تحقیقی که دردست اجراست، تعداد افرادی که درپنجسال اخیر ازاین دانشگاه وبخصوص ازاین دانشکده جذب بخش خصوصی شده، یا به دانشگاههای دیگر رفته ویا بکلی ترک وطن کرده‌اند بمراتب بیش ازدانشگاههای دیگر کشور است. بااینکه بی تردید مهمترین سرمایه هردانشگاهی استادان خبره ودانشمند است وجذب ونگهداری این گروه ازمهمترین رسالت های دانشگاه است، دردانشگاه پهلوی به علت عدم توجه به استادان دانشمند ومحقق وبرعکس تشویق کم مایگان وبازارسازان، درحال حاضر، تنها آن عده ازاستادان خوب ولایق بجا مانده‌اند که یا بومی هستند ویاعلاقه شخصی‌شان آنانرا ازترک دانشگاه بازداشته است واین عده قلیل نیزغالبا گوشه‌گیر شده‌اند وبی تفاوت وبی شک ناراضی. باچنین وضعی ادعای اینکه دراین دانشگاه حرمت معلم و متعلم حفظ شده است کمی خنده دار است وخنده دارتر ازآن اینکه **دراین دانشگاه، ارزیابی کارکسی که همه مراحل عالی تحصیل، تحقیق وتدریس را دربزرگترین دانشگاههای دنیا گذرانده وبه استادی رسیده، به عهده استادیاران (دقت بفرمائید عرض کردم استادیاران) نسبتا جوانی محول میگردد که گاه حتی این توانائی را ندارند، یکی ازمقالات آن استادرا ازروبخوانند.**

ب: ضعف تحقیق ـ دردانشگاه پهلوی ارتقاء کادرآموزشی به درجات دانشیاری واستادی منوط به انتشار مقالات تحقیقی علمی درمجلات درجه اول بین‌المللی است. اما به علت نبودن وسیله ومخصوصا (همانطور که گفتم) ضعف کتابخانه، تحقیق دردانشگاه پهلوی لااقل برای استادان علوم انسانی امری موهوم است. اغلب استادانی که ارتقاء یافته‌اند، مقالات خودرا هنگام اقامت درخارج ازایران نوشته‌اند ویا درسفرهای مطالعاتی به کشورهای اروپا وامریکا می نویسند. **دانشگاه پهلوی جای تحقیق نیست.**

فهرست مقالات مجلات علمی معتبر جهان یا حتی یکی دومجله نیمه تحقیقی خودمان درقسمت علوم انسانی را ورق بزنید ببینید چندکار تحقیقی ازاستادان دانشگاه پهلوی درآنها چاپ شده است. تقریبا هیچ. آن چندتائی هم که هست متعلق به کسانی است که درست به همین علت ازدانشگاه اخراج شده‌اند یا می سوند.

آنوقت اگر انتقاد میشود که کتابخانه ضعیف است یا وسیله تحقیق نیست، بجای پرداختن به دراستاد، دموکراسی به خرج میدهند ومنتقد رانقره داغ می کنند وماهها حقوق حقه‌اش را توقیف می کنند. و وقتی میگوئی چراکیفیت تعلیمات عالی تابه این درجه انحطاط یافته است استقلال بازی درمیاورند وازسفرهای مطالعاتی ات به کشورهای خارج جلوگیری می کنند که ان تنها وسیله تحقیق وتتبع را هم ازدست بیرون بیاورند وبالاتر اینکه به اخراج ازدانشگاه هم تهدید میشوی بطوریکه پس از سالها تدریس بادرجه استادی دراین دانشگاه وباداشتن سالها سمت استادی دردانشگاههای درجه اول دنیا، نمیدانی چه کاره‌ای. **من حس می کنم اینجا سوراخ دعاچنان گشاد است که اگر کتیبه داریوش را باتخته سنگش دران بگذاری بادآنرا می برد.**

ج: **بلای ظاهر سازی** ـ همانطور که گفتم به علت نبودن یک نظام سالم، تحقیق درسطح عالی فراموش میشود. ودرکلاسهای دانشگاه علم ناقص ومندرس به دانشجو آموخته میشود. اما برای اینکه نشان دهیم که بودجه را هدرنمی دهیم باید ظاهر آرائی کنیم تامقامات عالی کشور را گول بزنیم. چنین است ماهیت بسیاری ازکنگره ها، تحقیقات علمی، وانتشارات دانشگاه پهلوی وموسسات وابسته به آن. واین کار به نوبه خود عامل دیگری است که استادان خوب را فرار میدهد وسد تحقیق ومطالعه صادقانه میگردد وبالاخره باز به سیل ناراضیان می افزاید.

می پرسید اینهمه ناراضی چطور یک شبه مثل قارچ ازهرگوشه مملکت روئیده؟ اینجا ها را پرسید. **پوشاندن معایب راه خدمتگزاری صادقانه نیست.** سرنوشت هزاران استاد و دانشجو را ملعبه دست افراد غیردانشگاهی نکنید. زیان های ناشی ازاینگونه غفلت هاستکه جبران ناپذیراست وگرنه زیانهای مادی را میشود جبران کرد.

نتیجه: بااین ترتیب ملاحظه میشود که وقتی سیستمی غلط بید، همه نتایج غلط ازآب درمی آید. دانشگاه پهلوی دانشگاهی دوزبانه است وبرای استخدام استادان درجه اول خارجی ازهرلحاظ دستش بازاست. اما درحال حاضر، جزتک وتوکی استاد خوب خارجی دراختیار ندارد که لااقل تاوقتی استاد ایرانی خوب بحد کافی نداریم، نسل جوانمان راتعلیم دهند.

مسئله فقط این نیست که جغدها بازها را به لانه خودراه نمی دهند یا زیرآبشان را می زنند، بسیاری ازبازها، یعنی استادانی که دردعلم دارند وبمعنی واقعی دانشگاهی هستند ـ خواه خارجی خواه ایرانی ـ خودشان یا به لانه جغدها نمی آیند ویا اگر می آیند دوام نمی آورند وتلاش دانشگاه ـ حتی با پرداخت حقوق ومزایای گزاف ـ برای نگهداری آنها بی ثمر است.

پیشنهادبرای:

تصحیح تاریخ شهادت حضرت سجاد (ع) درسالنامه ها

آقای نخست وزیر به هنگام تشریح برنامه دولت در مجلس شورای ملی، در جواب انتقادها و پیشنهادهای نمایندگان مردم اعلام فرمودند که از این ببعد و بر خلاف دولتهای گذشته به خواستهای قانونی و حقیقی مردم جامه عمل میپوشانند.

باستناد این وعده شیرین، جمعیت منهبی بنی فاطمه به نمایندگی از طرف تمام جوامع مذهبی و اصناف بازار مسئله‌ای را عنوان میکند تا مگر مورد توجه و عنایت واقع شود.

مطابق روایات و تواریخ و تائید مراجع عظام تقلید، تاریخ شهادت حضرت علی بن الحسین (ع) روز بیست و پنجم محرم الحرام است، اما با نهایت تاسف در تمام تقویم هائی که از جانب بانک ملی و سایر موسسات چاپ ومنتشر شده، تاریخ شهادت را روز دوازدهم محرم الحرام قید کرده اند که البته در همان اولین سال اعلام این تاریخ طبق نامه‌ای جریان به مسئولان وقت گوشزد شد که مع التاسف مانند بسیاری از تذکرات دیگر مردم، توجهی بر آن نکردندو بعد از آنهم، تمام سالنامه ها، که تعطیلات را از روی یکدیگر کپی می کنند، همین اشتباه را تکرار کردند.

اینک جمعیت بنی فاطمه و دیگر جوامع منهبی و اصناف تقاضا دارند روز شهادت حضرت سجاد (ع) که در بیست و پنجم محرم الحرام واقع گردیده است در کلیه تقویمها تصحیح شود و باحترام شهادت حضرتش این روز تعطیل عمومی اعلام گردد.

حسینیه هیئت بنی فاطمه ـ اتحادیه سازندگان و فروشندگان جواهر، ساعت، طلا و نقره ـ اتحادیه صنف علاقبند ـ کاموا ـ کشباف و پوشاک بافته ـ اتحادیه صنف چرم فروشی.

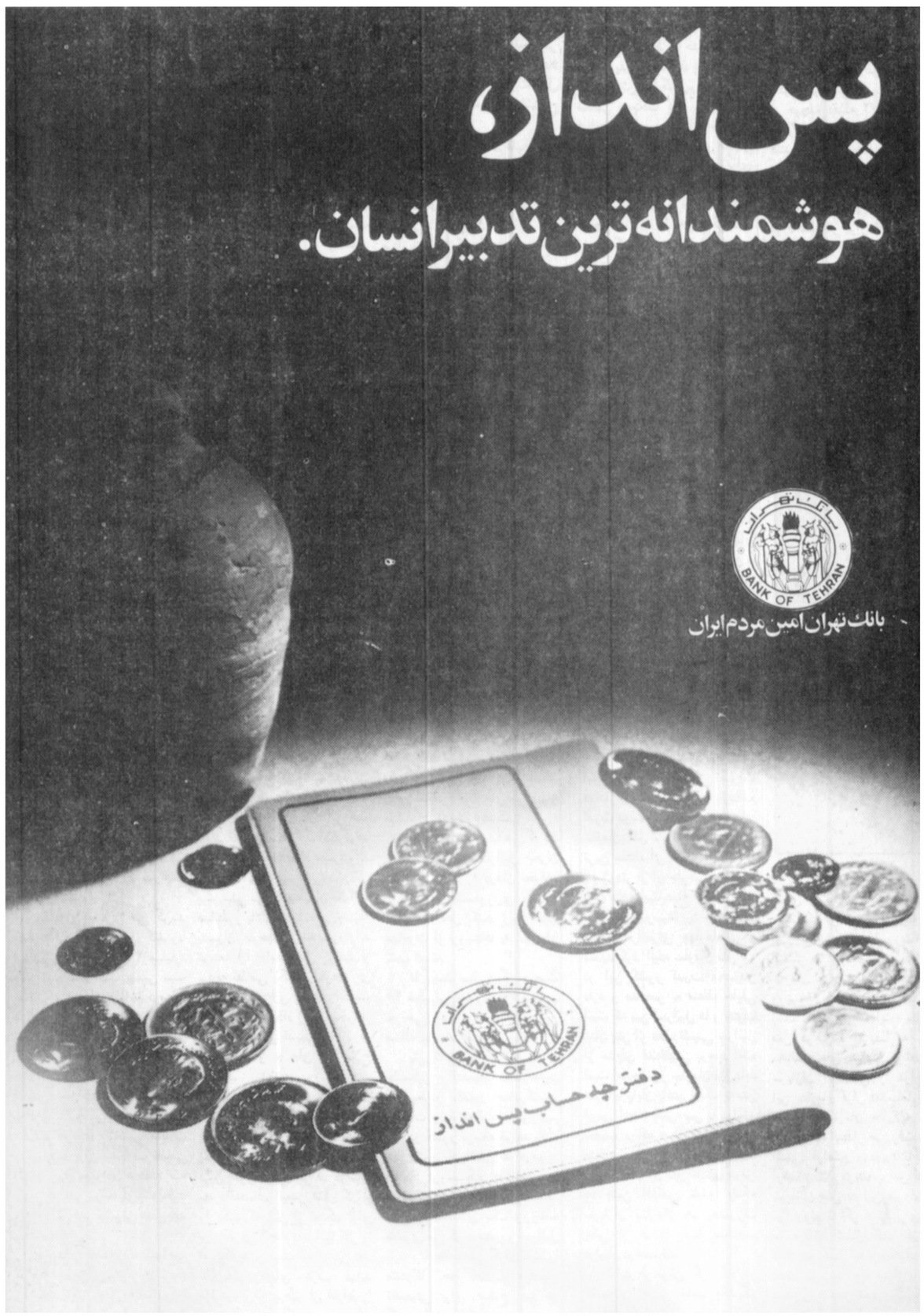

گروه فرهنگی دکتر هشترودی

برای کلاسهای ششم (ریاضی ـ طبیعی وادبی) متفرقه وکلاسهای کنکور (آزمون‌عمومی‌واختصاصی)

که در تاریخ بیست و سوم مهرماه ۱۳۵۷ تشکیل میشودهمه‌روزه از ساعت ۵الی ۸ بعد از ظهر ثبت نام‌مینماید.

مدارك لازم‌دو قطعه عکس

نشانی: میدان کاخ‌دبیرستان دکترهشترودی تلفن ۶۴۸۲۱۸ ـ ۶۶۲۲۱۲ ـ ۸۹۳۵۹۵

تورهای استثنائی — شرکت لوان تورهوائی

نام تور	مدت	مسیر تور	تاریخهای حرکت	بهابرای هرنفر
آتن	۱۰ روز	آتن ـ گردش با کشتی درسواحل زیبای یونان با صبحانه وهتل درجه ۱ وناهار درتورهای دریائی	شنبه هرهفته	۴۷۵۰ تومان
لندن	۱۰ روز	لندن	چهارشنبه هرهفته	۵۶۰۰ تومان
آتن ـ لندن	۱۴ روز	آتن ـ لندن ـ گردش با کشتی درسواحل زیبای یونان همراه باصبحانه وهتل درجه یک وناهار درتورهای دریائی	شنبه هرهفته	۷۰۰۰ تومان
دانوب	۱۵ روز	رم ـ پاریس ـ هامبورگ ـ لندن	چهارشنبه هرهفته	۸۲۰۰ تومان
گیتار	۲۰ روز	استانبول،رم،بارسلون،پاریس،لندن	دوشنبه هرهفته	۸۹۰۰ تومان
تورفوق‌العاده لندن.	۲۹ روز	بامخارج ده شب هتل وصبحانه وسایر خدمات تور در ۱۰ روز اول	چهارشنبه هرهفته	۶۷۰۰ تومان

قابل توجه ـ به کلیه مسافرینی که قرار داد توررا بیست روز قبل ازحرکت ازتهران رزرو وخریداری نمایند مبلغ پنجاه دلار ویک چمدان مجانی داده میشود

برای کسب هرگونه اطلاعات ورزرو جا به آژانس مسافرتی وتوریستی لوان تورهوائی

میدان فردوسی، تهران تلفن ۳۷۲۰۷۱ـ ۳۷۲۰۷۲ـ ۳۷۲۰۷۶ـ ۳۷۲۰۷۷ مراجعه فرمائید

فیگارو

آلمان، نیرومندترین قدرت نظامی غرب

شهر نورنبرگ، پایتخت منطقه مرزی جنوب غربی باویر، سی وسال پس از حمله واحدهای زرهی شوروی این هفته صحنه مانورهای پائیزه «دانوب» آبی بود که چهارروز وچهار شب طول کشید.

دراین مانورها که علاوه پرلشکرهای آلمان غربی یک تیپ آمریکائی ویک تیپ کانادائی نیز شرکت داشتند مدرن ترین سلاحهای آلمانی آزمایش شد.

سرهنگ «فرانک» آلمانی درمورد این مانورها به فیگارو چنین گفته است:

سی درصد جمعیت و۲۵ درصد نیروی صنعتی ما درباریکه ای به پهنای یکصد کیلومتر، درمغرب مرزهای کشورهای عضو پیمان ورشو قرارگرفته اند. بنابراین درصورتیکه آلمان مورد حمله قرارگیرد ما چاره ای نخواهیم داشت جز آنکه به یک جنگ دفاعی شدید دست زده وبهر قیمت که باشد مواضع خود را حفظ کنیم. دربرابر گسترش واحدهای عظیم زرهی ونیروهای مکانیزه اکنون، دیگر مساله مقاومت درمناطق مستحکم معینی دربین نیست بلکه باید حمله را با ضربات پیاپی وسریع با استفاده از تمرکز آتش درهم شکست. دراین چشم‌انداز هماهنگی ارتش های هوا برد، تحرک وسرعت عکس العمل اداری اهمیت حیاتی است.

وقتی که با هیکوپتر، زمین مانور را تماشا می کنیم بنظر میرسد نفوذ به این منطقه پوشیده از تپه های ۵۰۰ تا هزار متری با رودخانه های کوچک، مزارع متعدد ویلاهائی که اطراف آنها را پرچین های درهم فراگرفته است امکان پذیر نیست.

قسمتی از مانوردراین منطقه شامل عبور از رودخانه بود.

یک تیپ تانک «لئوپارد» وارد رودخانه میشود. غول های فولادین تقریبا بلافاصله زیر آب ناپدید میشوند وتنها لوله های عظیم بخاری آنها درخارج آب می‌ماند ومثل این است که کاروانی از لوله های بزرگ درسطح آب حرکت میکند.

دربالای رودخانه، کشتی های کوچک تندرو که از فلز سبک ساخته شده اند یک گروهان را ظرف سه دقیقه به آن سوی رود انتقال می دهد. جلو داران صنف مهندسی، سوار برقایق های مخصوص چرخدار ظرف دوازده دقیقه یک پل ۱۴۰ متری احداث می کنند. یک گروهان چترباز سوار خودروهای کوچک مجهز به مسلسل سنگین وموشکهای ضد تانک ظرف چند دقیقه ازاین پل عبور میکند.

پانزده «آلیگاتور» یا لاوک‌های عظیم موتوری تانک ها وکامیونها را باخودحمل می کنند. آنها میتوانند هرساعت ۱۱۰ وسیله نقلیه نظامی را ازیک سوی رودخانه بسوی دیگر انتقال دهند.

دراینجا ما شاهد یک نبرد ضد تانک برای متوقف کردن حمله دشمن هستیم. یک تیپ چترباز که درپشت تخته سنگهای بزرگ موضع گرفته یک گردان تانک «لئوپارد» را با پشتیبانی یک دسته از هلیکوپترهای مسلح درهم می شکند. ده دقیقه پس از درخواست کمک آتش هلیکوپتر فرماندهی درنزدیکی مرکز ستاد برزمین می نشیند وموقعیت محل را بوسیله رادیو به خلبانان تشریح می کند.

پانزده دقیقه بعد هلیکوپتر های مسلح وارد عملیات میشوند. درسی کیلو متری شمال غربی مرکز ستاد دو گردان تانک «سرخ» و «آبی» به جنگ شبانه می پردازند. سحر گاه «آبی» ها «سرخ» ها را محاصره می کنند و در این هنگام نیروی هوائی وارد عملیات میشود.....

آلمان در شرایط کنونی میتواند ظرف دو روز کلیه نیروهای خود را بسیج کند گروهبان «مولر» که در زندگی غیر نظامی کاراژ دار است درباره چگونگی فرا خوانده شدن نیروهای احتیاط به خدمت چنین می گوید: از سه ماه پیش ما هر شب گوش بزنگ بودیم و به محض دریافت پیام رمز تلفنی شبانه با اتومبیل ها و کامیون ها بسوی مرکز بسیج رهسپار شدیم. وقتی که به محل رسیدیم برای پارک کردن کامیون ها هیچگونه مشکلی نداشتیم ظرف چند ساعت تجهیزات لازم را تحویل گرفته و بار دیگر سوار کامیونها شدیم. بیست و چهار ساعت بعد، پس از صرف یک غذای گرم پیاده به محلی که قبلا تعیین شده بود «میدان نبرد» رسیدیم.

دو روز آخر مانور زیر یک باران مداوم و سرمای شدید انجام شد و هواپیما های اکتشافی و کمکی از پرواز باز ماندند و تنها هلیکوپترها در عملیات شرکت کردند....

دو کامیون موشک انداز ناگهان هیاهوئی بر پا می کنند و در هیجده دقیقه ۷۲ موشک به چهارده کیلو متری شلیک می کنند. در دقایق بعد، سی موشک «میلان» و «تو» که هر یک با دو دستگاه هدایت «مادون قرمز» مجهزند تانک های سرخ ها را که در فاصله دو هزار تا سه هزار و پانصد متری قرار دارند در هم می کوبند. سی موشک شلیک میشود و همه آنها به هدف اصابت میکند.

ناگهان از پشت درختان صنوبر مدرن ترین هلیکوپتر المان بنام «پاه» وارد عملیات میشود. این هلیکوپتر یک سلاح جنگی خارق العاده است که شش موشک «هات» با خود حمل می کند و با سرعت عجیب به جلو و عقب پرواز میکند مثل هواپیما های «اشتوکا» بطور عمودی بسوی هدف شیرجه میرود و در یک لحظه بار دیگر به هوا بلند میشود.

برد موشک های این هلیکوپتر چهار هزار متر است و از این رو هرگز اماج سلاح تانکها قرار نمی گیرد.

یکی از فرماندهان ارتش المان درباره این هلیکوپتر ها گفته است هلیکوپتر «پاه» یک سلاح جنگی است که میتواند در هر شرایطی و در تمام مناطقی که تا کنون برای واحد های زرهی محل مطمئنی بشمار میامد وارد عملیات شوند.

درمانورهای «دانوب ابی» ده هلیکوپتر «پاه» ازمایش شد و هر یک از انها بطور متوسط ده تانک متوسط را منهدم کردند. بزودی دویست فروند از این هلیکوپترها به ارتش المان تحویل داده خواهد شد.

فرماندهی ارتش المان معتقد است که با تنکهای جدید «لئو پارو ۲» و هلیکوپترهای «پاه» المان بهترین سیستم ضد تانک را در جهان در اختیار دارد.

به این ترتیب ارتش المان سنت های سابق را زنده کرده و در جستجوی برتری کامل در زمینه سلاحهای جنگی است و بی گمان اکنون بهترین ارتش اروپای غربی را در اختیار دارد.

یک هیات از داوران نظامی با اتومبیل هایی که علامت صلیب سفید روی انها نقش شده بود بر جریان مانورها نظارت می کردند.

در پایان مانور تانک های «لئوپارد ۱ ـ ۴» با توپهای ۱۰۵ میلیمتری شکاریهای تانک مجهز به موشک های زمین به زمین، تانکهای حامل مین و کامیونهای موشک انداز از برابر جایگاه وابستگان نظامی کشورهای خارجی رژه رفتند.

«پاه ـ ۱» بهترین هلیکوپترضد تانک جهان، ساخت آلمان

از: فریبرز عطاپور ـ نویسنده روزنامه اطلاعات

واکنش اردن در برابر کمپ دیوید

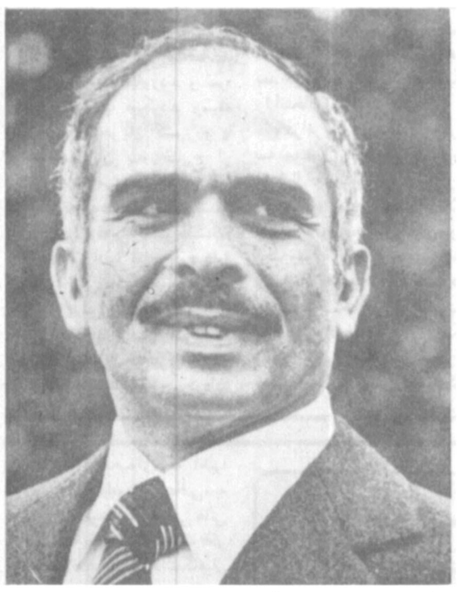

واکنش ملک حسین در برابر متن چارچوب صلح خاورمیانه که در کمپ دیوید مورد مذاکره قرارگرفته برای نخستین بار چه بوده است؟ در متن امده است: «مصر، اردن ونمایندگان مردم فلسطین باید در مذاکره درباره همه جنبه های مساله فلسطین شرکت کنند.....

از دولت اردن برای پیوستن به مذاکرات برپایه این چارچوب دعوت بعمل خواهد امد... مصر، اسرائیل واردن در مورد نحوه ایجاد حکومت خود مختار منتخب در غرب رود اردن ونوار غزه توافق خواهند کرد.» این نوع متن بیشتر مخصوص قطعنامه های شورای امنیت سازمان ملل است. از انجا که در کمپ دیوید نه دولت اردن و نه نمایندگان مردم فلسطین حاضر نبوده اند، متن چارچوب بصورت نوعی دستور برای این دوتلقی می‌شود. وقتی مذاکرات محرمانه کمپ دیوید در جریان بود ملک حسین به یکی از دوستان نزدیک خود گفته بود که بگین هنوز به سیاست قدیمی حزب لیکود در مورد تجزیه سلطنت اردن هاشمی وایجاد حکومت فلسطین در ماورای اردن وفادار است وقتی موشه دایان وزیر خارجه شد، بنظر میرسید لیکود از این سیاست دست کشیده است اما حسین قانع نشد اعتقاد بگین به یهودا وسامریه (نامهائی که در تورات برای غرب رودارردن امده) هرنوع راه حل فلسطینی را در غرب رودارردن منتفی می سازد. اما در کمپ دیوید ظاهرا بگین از این نظر عدول کرد سئوالی که برای حسین پیش امده اینست که بگین تا چه حد به چارچوب موافقت نامه مصمم است؟ ایا صرفا موافقت بگین به این سبب نبوده که میدانسته این طرح عملی نخواهد بود؟ یا بگین به این وسیله خواسته سلطنت هاشمی را در اردن تجزیه کند وبه رویای لیکود جامه عمل بپوشد؟

حسین برسردوراهی بی اعتمادی به لیکود واعتماد وحسن نیت به امریکا قرارگرفته است، برای حسین دیدار با عرفات و قذافی حساس‌تر از دیدار با ونس و اترتون بود. وقتی قذافی دربرابر سکوت عرفات گفت که ملک حسین را نماینده تمام فلسطین می شناسد نه یک تعارف بلکه یک تهدید بود. منظور قذافی ان بود که از حسین بخواهد بنام تمام مردم فلسطین قرارداد کمپ دیوید را رد کند و این خود به معنای مجاز شدن استقرار پایگاههای سازمان مقاومت فلسطین (ساف) دراردن است. اما حسین از سپتامبر سیاه ۱۹۷۰ تاکنون دربرابر این خواست ساف مقاومت کرده است وقتی در ۱۹۷۴ در کنفرانس رباط با سوریه متحد شد هدفش مقاومت بیشتر دربرابر فشارهای «ساف» بود.

اما پس از کمپ دیوید حسین از همه سو زیر فشار است حتی گفته می شود ونس ملک حسین را تهدید به قطع کمکهای امریکا در صورت نپذیرفتن موافقت کمپ دیوید کرده است. این امر بعید می نماید زیرا امریکا میداند بسیاری از کشورهای عرب حاضرند قطع کمک امریکا به اردن را جبران سازند. امریکا تلاش کرد ملک حسین را به نحو دیگری قانع کند. و حمایت حسین را از انورسادات دربرابر نفوذ شوروی در خاورمیانه گوشزد کند. امریکائی ها امادگی اردن را دراین مورد کمتر از عربستان سعودی یافتند.

زیرا این احتمال وجود دارد که قبول طرح کمپ دیوید از سوی ملک حسین رژیم او را آسیب پذیر سازد. واگر رژیم هاشمی اردن زیرفشار از بین برود ایا برای امریکا، مصر، عربستان یا حتی لیکود قابل قبول است که یک رژیم چپ گرای فلسطینی در شرق رودارردن به شاهراههای ینبوع، جده، مدینه ومکه مسلط شود؟ ومطمئنا امریکائی ها از احساسات مردم ماورای اردن به خاندان سلطنتی آگاهند. پس از جنگ ۱۹۶۷ این احساس فزاینده بوجود امد که سلطنت هاشمی از غرب رود اردن بیرون رانده شده و سرزمینی که انگلیسی ها به جد ملک حسین (ملک عبداله) واگذار کردند، یک واحد سیاسی واقتصادی مستقل است پس از سپتامبر سیاه ۱۹۷۰ مردم ماورای اردن برهبری وصفی تل هوادار نظریه مزبور شدند. کنفرانس ۱۹۷۴ رباط به موافقت نامه جریکو در ۱۹۴۸ پایان داد درآن موافقت نامه فلسطینی ها عبداله را به منزله سلطان خود پذیرفته بودند. بنظر میرسید پس از کنفرانس رباط مردم ماورای اردن به رهبری شاهزاده حسن به هدف رسیده‌اند رونق اقتصادی ناشی از جنگ داخلی لبنان موضع آنها را تقویت کرد.

اما خود ملک حسین هرگز دست از مسئولیتی که نسبت به غرب رودارردن داشت برنداشت او بخاطر سابقه‌اش در سیاست خاورمیانه این حقیقت را از نظر دور نمی‌دارد که در شرق رود اردن نیز نیمی از مردم فلسطینی هستند حتی پس از سپتامبر سیاه فدراسیون مرکب از شرق وغرب رودارردن به رهبری خود را پیشنهاد کرد. سادات درآن هنگام خشمگینانه نظر حسین را رد کرد حسین در رباط از وحدت ویکپارچگی اعراب در حمایت از «ساف» شگفت زده شد.

وی از مصر واقدامهای سادات ناراضی بود ومتدرجا به سوی سوریه رفت حتی پس از کنفرانس رباط هزینه شهرداریهای غرب رودارردن و حتی انانکه هوادار ساف بودند، پرداخت کرد. اما با وجود انکه حسین در میان فلسطینی ها هوادارانی دارد نباید دراین باره اغراق کرد وملی گرائی فلسطینی های شرق رودارردن را نادیده گرفت حسین درمیان این گروههای قومی وسیاسی موازنه‌ای ایجاد کرده است.

اما کمپ دیوید مجددا ویرا برسر دوراهی قرارداده است اگر در مذاکرات شرکت نکند، شورای اجرائی غرب رودارردن ونوار غزه ایجاد نمی‌شود وطرح ۵ ساله انتقالی مورد عمل قرارنخواهد گرفت اگر به مذاکرات بپیوندند نه تنها عراق وساف حتی سوریه و فلسطینی های غرب رود اردن را از دست میدهد زیرا انجام مذاکره بمنظور انجام انتخاباتی است که تقریبا اکثریت فلسطینی های غرب رودارردن آنرا تحریم خواهند کرد. کمپ دیوید حسین را در وضع نامساعدی قرارداده اما اوبا احتیاط ودقت عمل می کند او به امریکائی ها گفته در صورتی مذاکرات عملی خواهد بود که موفقیت آن تا به آخر تضمین شود. اما پیش از آنکه مذاکرات آغاز شود بعضی مطالب قرارداد باید روشن شود آینده بیت‌المقدس ووضع قطعی غرب رود اردن پس از پنج سال باید مشخص گردد.

امریکائی ها میگویند هدو . مذاکرات دقیقا روشن کردن همین موضوع هاست. وبرای انجام مذاکرات هم شرط قبلی نباید تعیین کرد چون اسرائیل بهیچ وجه نخواهد پذیرفت.

از این روتعیین روند مذاکرات صلح دشوار است. کمپ دیوید در انزوا عمل کرد اما ملک حسین در میان دنیای عرب زندگی میکند ومیخواهد با سوریه دوست باشد در حالیکه کمپ دیوید برای سوریه حاصلی نداشته است.

آسوشیتدپرس

صلح بااسرائیل بحران اقتصادی و اجتماعی مصر را رفع نخواهدکرد

مصریها درچشم‌انداز صلح با اسرائیل یک زندگی بهتر، یک اتومبیل، یک تلویزیون، یک تلفن و هزینه زندگی پائین‌تر را مجسم می کنند اینان پیمان صلح را پایان خصومت سی‌ساله میدانند که فداکاری و ریاضت‌کشی مصریها را به منظور تامین بودجه عظیم دفاعی ایجاب می کرد، اما پیش از مصریان اقتصاددانان مصر و غرب هستند که نسبت به اینده خوش بینند. بنظراینان اقتصاد کشور بتدریج بهبود خواهد یافت، اما اثراتچنانی ندارد که زندگی فردعادی مصری را بسرعت دگرگون سازد.

مقامهای مصری می گویند چهارجنگ گذشته این کشوربا اسرائیل برای مصر ۴۰ میلیارد دلار تمام شده است بهمین سبب است که درصد مالیات درمصر فوق‌العاده بالااست مثلا یک خانواده طبقه متوسط ۴ نفری مصربا درآمد ماهانه ۶۴۳ دلار، درهرماه فقط ۵۱ دلار برای امور امنیتی و دفاعی مالیات می پردازد. علاوه براین، ۱۲ درصد قیمت هربلیط تئاتر مالیات فوق‌العاده برای مصارف نظامی است. این خانواده هرهفته سه بار بیشتر نمی تواند گوشت بخرد. زیرا ارتش نیم میلیونی مصرباید تغذیه شود.

مردعادی مصری نه تنها می خواهد از زیراین بارگران بیرون اید بلکه یک رونق اقتصادی را ... طالب است. و بطور خلاصه آنچه را که تاکنون دولت صرف تفنگ و هواپیمای جنگنده می کرد، صرف رفاه مردم کند نشانه های این خوش‌بینی هم اکنون درقاهره پدیدارشده است.

یک بازرگان مصری میگوید: مردم خوشحال هستند، دوست دارند هرچه بیشتر خرید کنند مردمی که هرگز نقدی معامله نمی کردند اکنون میزان خریدنقدی را بالابرده اند و تجارت و داد و ستد ۲۰ درصدبالارفته است. اقتصاددانان از این بیم دارند که این انتظارات آنقدرتوهم آمیز شود که اقتصاد مصرنتواند پاپیای آنها پیش برود. آنان پیش‌بینی می کنند میزان مالیاتها همانطور بالابماند تا به این وسیله بتوان طرحهای بلندپروازانه توسعه را جامه عمل پوشید و بودجه نظامی یک میلیارددلاری را تامین کرد این بودجه را دولت کاهش نخواهد داد زیرا میخواهد جنگ افزارهای قدیمی را از رده خارج کند و به جای آنها سلاح نوبخرد.

به گفته یک اقتصاددان غربی نباید چنین انگشات که صلح به تنهائی رفاه می آورد. و یک مقام مصری می گوید بهمین دلیل آمریکا می خواهد درمورد بهبوداقتصادی مصر همان کاری را بکند که پس از جنگ برای برلن غربی انجام داد. این کار را آمریکا بدین سبب انجام می دهد تا به دولتهای عرب فواید میانه‌روی و پرهیز از افراط را نشان دهد.

اقتصاد مصرکه در ۱۹۷۳ به اوج نابسامانی رسیده بود اکنون درحال بهبود یافتن است و ناظران رشد ۷ درصد را برای این کشور بعید نمی دانند.

اما دشواریها هم اندک نیستند. تورم برکالاهائی که دولت به آنها کمک نمی کند، تا ۲۵ درصد می رسد، بیکاری درشهرها ۱۲ درصد است و کسری موازنه بازرگانی ۳/۲ میلیارددلار است. برای ساختن خانه های موردنیاز میلیاردها دلارلازم است.

اقتصاددانان غرب می گویند صلح مصر و اسرائیل بحران اجتماعی مصررا درمان نخواهد کرد مساله کشاورزی را نیز نمیتواند حل کند زیرا سیل مهاجرت از روستاها به شهرقطع نشده است.

تا بیست سال دیگر جمعیت ۴۰ میلیونی مصربه ۶۰ میلیون نفر می رسد و صلح برای این مساله نیز راه حلی نمی یابد.

بازرگانی با اسرائیل اثری چشمگیر براقتصاد مصرندارد، زیرا هردو کشور صادرکننده مرکبات و پارچه‌اند. اما توریسم بین دو کشور توسعه خواهد یافت هم اکنون اسرائیلی ها درمورد ایجاد فروشگاه درقاهره با مقامهای مصری درتماس هستند. سردبیر اقتصادی یک روزنامه مصری می گوید مصر و اسرائیل باید برنامه صنعتی کردن سینا را مشترکا انجام دهند تا درضمن تضمینی برای صلح بین دو کشورباشد.

گاردین

آتش بس لبنان را سران سوریه و لبنان برقرار کردند

بدون احساس ترس از رویدادهای اخیر لبنان و از جمله کشته شدن انسانها درمقیاس وسیع و نابودی همه چیز نمی توان فکر کرد که چگونه با خونسردی می توان شاهد وقوع چنین رویدادهائی ویا انها را مجاز دانست. دلیل این نابسامانی و فاجعه هرچه باشد یکی هم این است که گروههای بی شمار رقیب دراین سرزمین با توسل به اسلحه آتشین علیه هردشمن واقعی یا فرضی خود را مجاز به کشتن انسانها میدانند وبه این وسیله می خواهند موقعیت شکننده خویش را حفظ کنند. علت اولیه بحران و جنگ داخلی لبنان هرچه باشد اکنون این سوریها هستند که بجای حفظ صلح محله های مسیحی نشین را گلوله باران می کنند ودرجنوب هم اسرائیلی ها مشغول تقویت هواداران لبنانی خود علیه بازمانده قدرت دولت لبنان هستند، اما برای سازمان ملل نابودی لبنان فوری ترین مسئله ای است که باید هر چه زودتر از آن جلوگیری کند. با آنکه ماموریت صلح سازمان ملل اخیرا بپایان رسیده بود اما شورای امنیت آنرا برای چهارماه دیگر تمدید کرد. البته سازمان ملل نیز در این کشور قدرت محدودی دارد و منحصر به منطقه حایلی است که بین اسرائیل ها و جنوب لبنان پس از عقب نشینی اسرائیل از مناطق فلسطینی بوجود امده است اما حضور سازمان ملل باید همراه با پایان یافتن جنگ یا مثل قبرس ایجاد اتش بس با دوام و تعقیب برنامه صلح بین طرفهای متخاصم از راه مذاکره باشد. درلبنان سازمان ملل نه تنها موفق به چنین اقدامی نشده، بلکه سربازان سازمان هم بصورت یکی از صدها دسته متخاصم درلبنان درامده اند.

نباید فراموش کرد که دو کشمکش قومی مانند یکدیگر نیستند اگر سازمان ملل درلبنان کاری صورت نداده است دلیل ان نیست که درنامی بیا و رودزیا هم نمی تواند کاری صورت دهد. انتظار می رود دراین مناطق نیز سازمان ملل مداخله کند اوئن وزیر خارجه انگلستان متعهد شده است که درمداخله اینده سازمان ملل درجنوب افریقا به رغم مخالفت های سیاسی و نظامی، سربازان انگلیسی را دراختیار این سازمان قرار دهد. اما اعزام سربازان سازمان ملل به لبنان انطور که انتظار می رفت سبب اشتی، ارامش و بهبود ناگهانی اوضاع نشد. درجنوب این کشور سربازان ملل به این سووان سو می روند تا اگر جائی برای انان مانده باشد اشغال کنند انان نمی دانند چه کسی را باید هدف قرار دهند. سوریه که به عنوان پاسدار صلح وارد عمل شده است به قتل و تخریب مشغول است. سازمان ملل درلبنان حضور دارد ایا نباید این حضور منشاء اثری گردد؟ ایا منتظر است سوریه و اسرائیل به جنگ بپردازند و بهانه ای برای خروج پیدا کنند؟ اگر دراین منطقه، صلح جهانی مورد تهدید قرار گیرد و شعله های جنگ سوریه و اسرائیل زبانه بکشد سازمان ملل از چه کسی کمک خواهد خواست و چه کسی را باید محکوم کرد؟ و ایا در چنین حالتی تشخیص متجاوز برعهده کیست؟

درهرحال شورای امنیت سازمان ملل به اتفاق اراء درلبنان تقاضای اتش بس کرد، درست است که ۲۴ ساعت بعد زدوخوردها پایان یافت، ولی این را به حساب شورای امنیت نباید گذارد، این اتش بس براثر توافق سران لبنان وسوریه دردمشق حاصل شد که اتش بس شکننده است.

نبردسوئز

آخرین کتاب (۵۲)

محمدحسنین هیکل

معاهده سری «سیفر»

به یادداشتهای دایان باز میگردیم. یادداشتهائی که از معاهده‌ی سری «سیفر» پرده برمیدارد. دایان می نویسد:

شب هجدهم اکتبر تلگرامی از گی موله نخست وزیر فرانسه رسید که درآن از «بن گورین» تقاضا شده بود به پاریس برود. در همین شب فرانسویها گزارشی از مذاکرات خود با انگلیس برای ما فرستادند. براساس این مذاکرات انگلیس و فرانسه توافق کرده بودند که اسرائیل به مصر حمله کند. و تا کنار کانال پیش رود. بمحض آنکه اسرائیل به کانال رسید، انگلیس و فرانسه مداخله کرده و از دو دولت میخواهند نیروهای خود را از شرق و غرب کانال چند کیلومتر عقب بکشند. و اگر مصر این مسئله را رد کرد نیروهای انگلیس و فرانسه برای حفظ کانال و تامین آزادی کشتیرانی در این راه دریائی، وارد خاک مصر میشدند دلیل اتخاذ این سیاست ایجاد یک پوشش قانونی برای دخالت نظامی فرانسه و انگلیس در کانال بود. قسمت دوم مذاکرات مربوط به اردن میشد. در این مورد بریتانیا نمی توانست هیچگونه دخالتی بکند چون معاهدات نظامی بسیاری با این کشور داشت و عمدا دستهایش در برابر حمله نظامی اردن به اسرائیل بسته بود. با اینهمه انگلیس تعهد میکرد، در صورت حمله اردن به اسرائیل مداخله‌ای در کار نکند و توپهایش را بسوی سینه های ما نگیرد.

بن گوریون وقتی نتایج مذاکرات فرانسه و انگلیس را مطالعه کرد همچنان از این مسئله که اسرائیل باید آغاز کننده حمله باشد نگران بود. بن گورین می گفت نمی خواهم از اسرائیل قاطری بسازم که ننگ حمله به مصر را بردوش کشد. انوقت دوستان انگلیسی و فرانسوی ما بیایند جواهرات را بار کنند و ببرند.

من برای بن گورین توضیح دادم که دو دولت انگلیس و فرانسه نیازی به کمک ما در حمله به مصر ندارند، چرا که پنجاه هواپیمای فرانسوی کافی است نیروی هوائی مصر را از کار بیندازد و دو ناوچه انگلیسی نیز اینکار را با نیروی دریائی این کشور میکند. آنچه برای ما مهم است شرکت در فرصتی است که برای ما بوجود آمده. ناصر دشمن ما است و هران ممکنست تنگه تیران را که تنفسگاه ما است بروی ما ببندد بنابراین باید بر او پیشدستی کنیم و قبل از آنکه فرصت از دست برود با بهانه‌ای که پیش از این بارها برای حمله به خاک مصر از آن استفاده کرده‌ایم، به مصر بتازیم. و تا کنار کانال پیش برویم. باعتقاد من اگر هواپیماهای فرانسوی، شهرهای ما را حمایت کنند و ناوگان دریائی این کشور مراقبت از سواحل ما را بعهده گیرند. حمله به مصر کار خطرناک و دشواری نخواهد بود. منتها باید با فرانسه و انگلیس شرط کنیم که بیش از دوسه روز ما را تنها نگذارند.

***

صبح بیست و یکم اکتبر هواپیمائی از پاریس رسید تا ما را به اجتماع پاریس ببرد. بعد از ظهر حرکت کردیم. ما همه نکات را مورد بررسی قرار داده بودیم و فقط لازم بود توافق نهائی صورت گیرد. و بتوانیم نقشه عملیات را بروی کاغذ بیاوریم. وقتی به پاریس رسیدیم باز هم همان حرفها بگوش میرسید. فرانسوی ها نقشه انگلیس را صد در صد قبول کرده بودند و حتی در برابر سوال ما که پرسیدیم آیا هواپیماهای فرانسوی در طول نبرد اسرائیل با مصر چتر حمایتی بر شهرهای ما خواهند کشید، بنقل از انگلیسی ها گفتند ـ اینکار به اصل نقشه لطمه میزند. بن گورین سخت از این روش عصبانی بود و بهیچ وجه زیر بار حرف دوستان فرانسوی نمیرفت. بهرشکل بود فرانسوی ها بن گورین را راضی کردند به روستای «سیفر» در حومه پاریس برود و قرار شد در این روستا مذاکرات دنبال شود. عصر همانروز جلسه رسمی ما در «سیفر» تشکیل شد در این جلسه بن گورین، شیمون پرز، و من حضور داشتیم. و از طرف فرانسه، گی موله، کریستین پینو، و «مانوری» در جلسه شرکت کرده بودند. بن گورین از جانب خود طرح تازه‌ای برای یک خاورمیانه جدید ارائه داد. براساس این طرح چون اردن نمی توانست بصورت یک کشور مستقل باقی بماند، بهترین راه آن بود که غرب آن به اسرائیل و شرقش به عراق داده شود. به این شرط که فلسطینی ها در قسمت شرقی اسکان داده شوند.

ادامه دارد

نیازمندیهای اطلاعات تلفنی آگهی می‌پذیرد

استخدام: ۳۰۳۷۰۲ ـ ۳۱۱۲۱۹ املاک و مستغلات: ۳۰ ـ ۳۶۱۲۲۹ خرید و فروش: ۳۲۸۲۵۷ ـ ۳۲۸۴۱۴ خدمات: ۳۱۲۴۱۳ ـ ۳۱۱۲۲۷

مبل و دکوراسیون

مبلمان خارجی

از اسکاندیناوی

خیابان‌پهلوی روبروی‌ورودی پارک شاهنشاهی‌کوچه شناسا شماره ۴۱ دفتر فروزان اد

تعویض رویه مبل و هرگونه سفارشات مبلی قصر دشت کارگاه ذوالفقاری تلفن۹۵۱۷۲۳

تالار جنرال‌مبل

عرضه کننده زیباترین مبلمان استیل و مدرن ایتالیائی وایرانی‌انتهای وزراء نبش خیابان ۲۷ تلفن: ۶۲۵۸۴۵

سوپرخواب

وارد کننده اطاق خواب و مبلمان مدرن ایتالیائی تلفن: ۸۲۲۸۱۷

از شهرستان وتهران نماینده میپذیریم

سرویس خواب ایتالیائی

۱۹۷۵۰ تومان

انواع مبلمان‌از ایتالیا بقیمت تجارتی تلفن ۶۲۷۴۹۸ـ۶۳۰۶۱۹

تعمیر مبل تعویض رویه مبل فوری تلفن۶۶۲۸۹۷ـ۶۶۰۰۲۸

فروش دست اول

آماده تحویل

آشپز خانه پیش ساخته ایتالیائی چوبی بالا وپائیں ار متری ۳۸هزار ریال .فورمیکا بالا وپائیں از متری ۲۸ هزار ریال

تلفن۸۵۱۷۴۷و۸۵۴۱۹۶

کچ بری پیش ساخته

تلفن: ۸۵۱۷۴۷و۸۵۴۱۶

مقداری اثاثیه منزل مبل و میز غذاخوری تخت خوابو میزوات بعلت مسافرتفروشی سلطنت اباد کلستان هشتپلاک ۴۹ تلفن ۳۰۲۱۴۶

بعلت مسافرتکیه اجناس‌منزل لباسهای خارجی سایز۲۶ـ۲۸ وبلوزهای نوزاد کاملا نو به فروش میرسدعباس‌اباد خیابان میرا کوچه راسین پلاک ۴۵ طبقه سوم تلفن ۸۴۹۰۶۴ از ۱۰ صبح تا۶ بعدازظهر ۱ـ۳ ـ۱۷۹۴

لباس عروس، لباس‌شب وانواع لباس های‌زنانه خارجی نو و دست دوم امیراباد شمالی خیابان نهم شماره ۱۱۳طبقه‌دوم تلفن ۶۳۷۷۶۸ آـ۱۷۱۹

کلیه اثاث منزل بعلت مسافرت بفروش میرسد. ۶۲۷۵۱۳ ۱ـ۳ آـ۱۶۹۹

فروش امتیاز دانشجوئی تلفن ۶۳۷۷۶۸

FOR SALE:
FAMILY leaving; selling articles, including clothes. Call: 687437.

پوسترارزان نصب‌فوری تلفن ۶۲۶۶۴۱

حراج لباس زمستانی ووسایل منزل ۶۳۸۵۰۳ آـ۱۷۰۰

فروش لوازم خانه ایتالیائی بعلت مسافرت

ماشین لباسشوئی ، یخچال ، اجاق گاز ، میز تحریر ،کفش ولباس زنانه و مردانه پالتو مینک بعد ازظهر ها از ساعت ۲خیابان پهلوی ـ ظفرکوچه فروزان غربی پلاک ۳۷ طبقه اول تلفن ۲۲۳۲۴۲ آـ۱۶۹۴۵

(توجه)

صفحات قدیمی‌گرامافون موسیقی ایرانی‌موردنیاز است به تلفن۶۶۱۱۱۸۲ مراجعه شود .

خرید اثاثیه

گالری‌فرش

شایان ۶۶۱۰۶۹ و ۶۶۶۲۳۰ خریدار قالی‌و قالیچه‌کهنه ونوکاخ ۷۹

فرش‌ایران‌نوین

فرش های بقیمت‌رسیده شما را برای صادرات گرانتر از همه می خرد ۶۵۳۱۹۵

کلیه لوازم منزل شمارا خریداریم ۳۰۲۶۳۹

اتومبیل فروشی

پیکان

پیکان کار آخر ۵۶ تودوزی تمیز با پخش صوت مقطوع ۳۹ هزار تومان از ساعت ۸ صبح‌تا۶ بعد ازظهر۹ـ۳۲۸۳۴۸ آـ۱۷۰۷

هیلمن ، رنو ، پیکان ، شورلت ، تویوتا وغیره با وام بانکی ۳۰ ماهمو وام آزاد تحویل فوری ۳۷۷۱۲۰

پیکان‌کارمدل ۵۲ رینگ‌جوانان رنگ شیری‌تمیز تلفن۶۲۹۰۹۰ ۱ـ۲ آـ۱۷۸۳

پیکان ۵۳ دولوکس خاکستری کارکرد ۵۲ هزار کیلو متر ۷۶۱۹۷۹ آـ۱۸۰۷

پیکان دولوکس ۵۲ آلبالوئی ۸۳۰۵۱۴ آـ۱۸۰۴

پیکان دولوکس ۵۲ رنگ کرم نخودی بفروش میرسد تلفن ۷۶۳۷۴۱ آـ۱۸۷۴

پیکان ۵۳ دولوکس فروشی ۸۵۶۴۹۷ آـ۱۸۷۳

پیکان ۵۴ جوانان فوری‌به فروش میرسد تلفن ۳۶۰۹۲۶ آـ۱۷۰۳

پیکان دولوکس ۴۷ خیلی تمیز رادیو پخش مقطوع ۲۰۵۰۰ تومان ۸۴۷۸۶۴ آـ۱۸۳۰

پیکان مدل ۵۴ کار لوکس به فروش میرسد تلفن۲۴۴۲۰۲ آـ۱۶۳۱

پیکان دولوکس صفر کیلو متر مدل ۵۷ تلفن ۹۳۰۶۶۴ ۱ـ۲ آـ۱۷۵۳

پیکان سفید مدل ۵۳ دولوکس قیمت ۲۹ هزار تومان پیکان کار مدل آخر ۵۶ شماره تلفن ۳۱۰۸۶۶ از ساعت ۱۲ تا۸بعد ازظهر ۱ـ۲ آـ۷۷۶۱

فولکس

گلف پاسات کمپینگ‌استیشن دور بسته یک کابین دوکابین نقد و اقساط ۷۹۰۵۰۸ و ۷۹۲۳۸۸

فولکس
فولکس های استیشن ۱ و۲ کابین دبیری تلفن ۷۹۶۸۷۲ ـ ۷۳۳۰۳۳ آـ۱۷۵۳

فولکس ۶۷ تمیز از ۵ بعبعد تلفن ۷۸۳۸۳۶ آـ۱۷۷۰

پژو

یکدستگاه پژو مدل ۷۹ شماره ترانزیت فروشی ۷۹۵۴۲۲ و ۷۹۷۱۱۰ آـ۱۸۹۲

پژو ۵۰۴ جی‌ال انگوری مدل ۷۹ دانشجوئی بفروش می رسد ۹۴۰۵۰۴ آـ۱۷۰۱

پژو ۵۰۴ ال مدل ۷۹آلبالوئی دانشجوئی گمرک شده بدون نمره قیمت مقطوع ۹۴ هزار تومان ۲۶۸۵۹۶ از۲بعبعد آـ۱۷۱۱

پژو استیشن جی‌ال ۵۰۴مدل ۷۸ گمرک نشده ـ رنگ طلائی کارکرد ۶۶۰۰ کیلو متر با تخفیف تلفن ۲۲۱۲۸۶ آـ۱۶۶۲

پژو ۵۰۴ مدل ۷۹ صفر کیلو متر فروشی تلفن ۵۹۰۷۲۴ آـ۱۸۰۴

شورولت

شورولتکامارو ۷۸ دیپلماتیک اسپورت ۶ سیلندر دنده گیربکسی گمرک شده با فرمان هیدرولیک ـ شیشه رنگی و دارای کولر ـ رادیو افام ـ آنتن داخل شیشه ـ دودگیر فابریک و تنظیم‌آینه از داخل مقطوع ۱۷۵ هزار تومان به فروش میرسد تلفن ۲۷۵۵۷۶ از ساعت ۵ تا۸ بعدازظهر ۱ـ۲ آـ۱۸۹۵

شورلت شوت ۷۸ ـ استثنائی فروشی ۹۵۸۸۱۴ و۸۴۹۸۹۷

کامارو ۷۸ الـتی ۶ سیلندر دنده‌ای با ارکاندیشن رادیو و ضبط استریو با چرخهای اسپورت رادیال رنگ شرابی وکنسول وسط و اسپایلیر ۲۹۰۴۸۶ آـ۱۷۰۵

شورولت‌رویال دنده اتوماتک تمیز بعلت مسافرت فروشی تلفن ۲۲۲۴۹۰ آـ۱۸۴۲

شورولت رویال مدل ۵۵ نمره نشده فروشی ۲۳۱۷۳۲ آـ۱۸۲۷

شورولت‌ایران رویال بفروش میرسد ۳۷۲۴۳۱ آـ۱۷۱۲

هیلمن ۷۵ بسیار تمیز فروشی ۸۹۲۰۸۶

بی‌ام‌و

بی‌ام‌و ۳۲۰ مدل ۷۸ سفارش آمریکادانشجوئی رنگ‌قهوه‌ای متالیک تلفن ۳۰۲۷۰۲

بی‌ام‌و ۵۱۸

مدل ۷۸ صفر کیلومتر نقد و اقساط رزرو ۷۹ تحویل روز تلفن ۲۶ـ ۶۳۱۰۲۵

بی‌ام‌و ۲۰۰۲ زرد قناری شیشه رنگی مدل ۷۳ بعلت مسافرت فروشی ۹۳۰۸۸۲

بی‌ام‌و ۵۱۸ مدل ۷۸ انژکتوری ترانزیت یشمی متالیک برف پاککن چراغ ۶۵ هزارتومان ۸۲۳۴۴۷ آـ۱۷۰۴

بی‌ام‌و۲۰۰۲ـ۷۴متالیک باپخش صوت سرمه‌ای فروشی تلفن ۳۰۵۵۵۱

بی‌ام‌و ۱۸۰۰ با لوازم اضافی مدل ۶۶ قیمت ۲۰ هزار تومان ۸۴۹۱۱۶ و ۸۵۲۰۴۵ آـ۱۸۱۹

بی‌ام‌و ۵۲۰ مدل ۷۴ شیشه رنگی‌ـ رنگ یخچالی سفیدبه فروش میرسد تلفن ۲۷۱۸۵۰ تماس بگیرید آـ۱۷۷۶

فیات

فیات ۱۲۴ کوپه مدل ۷۱به فروش میرسد تلفن ۶۲۳۴۶۵ آـ۱۸۳۱

بنز

بنز ۲۸۰ اس مدل ۷۸دیپلمات فروشی تلفن ۸۴۰۸۰۴ ۱ـ۳ آـ۱۸۳۹

بنز ۲۰۰ مدل ۷۴ سند ۷۳ نخودی‌بارادیو پخش۳۱۴۷۱۵ آـ۱۶۵۱

دوج

گالانت ۷۷ بسیار تمیز باکولر ۶۵ هزار تومان تلفن۶۲۳۴۶۵ آـ۱۸۲۶

تویوتا

تویوتا کارینا دولوکس ۷۷ بسیار تمیز سربی متالیک کار کرد ۱۶ هزار با بیمه بدنه از ۹صبح تا۸عصر ۶۴۲۳۷۶ آـ۱۷۵۷

تویوتاسیلیکا مدل ۷۵ زرشکی نمره رضائیه ۴۸ هزار تومان تلفن ۹۷۵۹۰۱ آـ۱۷۰۰

الفای ۱۷۵۰ مدل ۷۰ بفروش میرسد تلفن ۹۲۸۷۹۶

رنی گید

تعدادی جیب رنی گید در رنگهای مختلف بفروش میرسد تلفن ۹۷۴۵۲۰ـ۹۷۱۶۰۸ آـ۱۶۲۲

اپل

اوپل رکورد ۶۶ فروشی تلفن ۳۰۲۲۰۷ ـ۵ بعد از ظهر به بعد

فروش فوق العاده یك دستگاه لانچیا فوریا کوپه مدل۷۵ دروضعیت عالی بدون واسطه از ساعت ۸ الی ۳۰ر۴تلفن ۸۹۴۸۵۸ـ۸۹۳۱۳۹ آـ۱۷۷۸

رنو

رنو و ژیان نقد فوری ۸۴۲۰۵۵

مینی‌ماینر

مینی‌ماینر مدل ۷۲ بقیمت‌مناسب بفروش میرسد ۲۷۰۵۰۲ آـ۱۸۳۰

جیپ

رنجرور مدل ۷۶ برنك بژفول تلفن ۹۷۱۶۰۸ـ ۹۷۴۵۲۰

جیپ‌نیسان پاترول مدل ۷۵ بسیار تمیز تلفن ۸۵۸۴۷۷

بلیزر ۷۵ زرشکی ۸ سیلندر دنده گیربکسی باکولر پخش صوت۵۷هزار تومان۲۳۱۵۴۹ آـ۱۷۷۶

اتوبوس

اتوبوس ۳۰۲ مدل ۷۱ تمیز نقدواقساط فروش عصرها ۲۳۱۷۳۲

فروشگاههای اتومبیل

نمایشگاه‌برادوی

بنز کوپه ۳۵۰ـ۷۳
بنز ۲۸۰ـ ۷۵
رنجرور یشمی ۷۸
وسفید کولر روی سقف
بیوک و شورولتوکادیلاک ایران
پژو ال ۷۸ رنگ نقره‌ای
تویوتا ۷۸
بی‌ام‌و ۳۲۰ـ ۷۷ شرابی
نقد و اقساط تلفن ۸۵۰۸۰۷

پیکان دولوکس

با ۲۶ هزارتومان
تویوتا با ۳۸هزار تومان
هیلمن و رنو
با ۱۵ هزار تومان
پیکان کار و جوانان
با ۲۲ هزار تومان
پیش‌قسط‌مابقی۳۰ماهه
با وام بانکی
تلفن: ۸۵۵۱۷۷

انواع پیکان صفر کیلو متر نقدو اقساطفروشی ۹۲۴۱۱۴

داتسون

نقدواقساط۹۵۸۸۶۵

تویوتا

کارینا ـ کروناوانت تحویل فوری‌نقدواقساط ۳۱۴۵۷۱ـ ۳۰۲۸۱۸

رنو، پیکان و هیلمن با وام بانکی ۳۰ ماهه ۸۲۹۹۵۸

تحویل فوری

پیکان‌ـهلمن ـ رنو سوبارو ـ لانسر ـ گالانت‌ـتویوتا ـ وام بانکی طویل‌المدت ۶۴۷۸۴۸ـ ۶۶۸۳۹۸ـ ۶۶۰۴۳۰

پیکان رنوتویوتا اقساط ۹۳۳۵۲۲و۹۲۳۶۳۰

پیکان هیلمن رنو باوام بانکی۳۰ ماهه۷۵۰۸۱۶

انواع موتور سیکلت بطور نقد و اقساط ۵۲۱۴۲۱

داتسون

سواری ، وانت و سواری سی متری نارمک ۷۹۱۶۱۲ ـ ۷۹۳۰۳۸

پیکان دولوکس جوانان ـ کار

۲۴ـ۲۰ـ۱۶ هزارتومان هیلمن ۱۲ هزار تومان پیش قسط ما بقیه ۳۰ ماهه .

تلفن ۷۵۴۴۸۰ ـ ۷۵۲۴۸۸

پیکان هیلمن و رنو با وام بانکی ۷۵۴۱۵۴

لانسر

اتومبیل استثنائی ۱۹۷۸
زیبا . محکم . سریع
نقد و اقساط با بهره بانکی
نماینده فروش در ایران
شرکت پلام
کورش کبیر نبش شهناز ۵
۷۵۳۹۵۸و۷۵۵۰۸۴

رنو پیکان‌هیلمن بیوکشورولت ایران و تویوتا جیپ نیسان‌با اقساط ۳۰ ماهه ووام ازاد ۶۶۵۶۷۶ و ۶۴۱۶۴۲

مزدا

سواری ـ وانت نقد و اقساط خیابان ملت ساختمان شماره ۹ نمایندگی کورش. ۳۰۴۹۳۰

فولکس واگن گلف پاسات آودی وانت تحویل فوری نقد واقساط ۹۳۷۱۴۸

بی‌ام‌و۵۱۸

صفرکیلومتر نقدواقساط تحویل فوری کمپانی ۶۶۵۶۷۶ ـ۶۴۱۶۴۲

برای اتومبیل شما

تنظیم موتور اتومبیل بادستگاه الکترونیکی سلطت آبادسه راه لویزان جنبانک ملی ۲۴۱۶۶۰ آـ۱۸۷۰

اگر مرسدس‌بنز خود را دوست دارید؟ لطفا با تلفن ۳۹۱۱۱۷تماس‌بگیرید

اتومبیل کرایه

اتوجدید

کرایه اتوبوس و مینی دربست فوری . ۷۳۸۶۵۲ و ۷۳۹۷۸۳

توسن‌تاکسی

مرکز کرایه اتومبیلهای تشریفاتی تاکسی تلفنی فوری ۸۵۶۹۹۷

تکنوترافیک تاکسی
سرویس شبانه روزی
۲۳۲۰۴۷ـ ۲۳۵۷۸۰

تهران توریست

اتوبوس ، مینی بوس مجهز جهت کارخانجات و مدارس تلفن : ۹۶۲۲۳۴

بارکش شهری

شوش‌بار

حمل‌بارواثاثیه‌منزل با بسته‌بندی‌درشهروشهرستان
۳۶۱۱۱۱
۳۶۱۱۱۲
۳۶۱۱۱۳
۳۶۱۱۱۴

توسن‌بار ۹۲۰۱۱۱

بیمه کالا از مبدا تا مقصد
بارکش شهروشهرستان

خرم‌بار

بارکش شهر و شهرستان حمل بار و اثاثیه منزل
۹۵۵۵۰۱
۹۵۵۵۰۲

خوش‌بار

بارکش‌شهروشهرستان
با کارگران ورزیده
۹۵۶۰۰۱-۹۵۶۰۰۰
۹۶۰۰۹۶

جرثقیل کرایه

جرثقیل بلوار
۳۴۶۱۱۱-۳۴۲۵۶۳

جرثقیل حاسب

۵۵۴۰۲۶-۵۵۴۰۲۷
۵۵۴۰۲۸-۵۵۴۰۲۹

ماشین آلات

هرنوع ماشین آلات ساختمانی اجاره داده‌می شود تلفن ۷۹۰۴۰۶

موتور برق ۱۷۵ کیلووات

کاترپیلار به فروش میرسد و چند دستگاه موتور جوش هوبارت دیزل ۳۰۰ آمپر بقیمت مناسب بفروش میرسد . تلفن ۸۴۹۸۶۷

تعمیر تلویزیون

تعمیر فوری شاوب لورنس گروندیك وآنتن ۹۲۰۹۳۳

تعمیرشاوب لورنس آر.تی.آی تمام وقت ۳۳۲۱۵۲

تعمیرگاه تلویزیون‌ثابتی مجاز تلویزیونهای رنگی پارس گروندیک فیلیپس آریا سونی بلر بلموند ناسیونال تلفونکن ۸۴۳۵۹۳

۱۰ تا ۱۶ ریال در روز

شرکت مهندسی ام‌ـ بی‌ـسی تلویزیون‌ـ شوفاژ ـ کولر شما را سالیانه بیمه و تعمیر و تضمین می‌نماید تلفن ۸۲۲۸۷۹ ـ ۸۲۸۱۰۲

گروه مهندسین گروندـ یك شاوب لورنس ۷۳۷۳۵۰

تلویزیون‌شمافوری‌در منزل تعمیر می‌شود ۲۷۴۷۷۰

تزئینات و دکوراسیون

نقدواقساط

با یک تلفن منزل و محل کار خود را تزئین نمائید ۳۱۴۸۳۹

شرکت رادیکو

فروش و نصب موری ناغذ دیواری موکت . کفپوش، پرسیانا و نقاشی ساختمان با قیمت تجارتی

تلفن ۳۷۴۳۳۱

کاغذ دیواری با نصب۷تومان ۶۶۰۷۷۷

کفپوش بانصب ۴۰ تومان ۶۶۰۷۷۷

با۳تومان

کاغذ دیواری موکت کفپوش کرکره

تزئینات نوگرا

۹۵۶۴۶۱ ۱ـ۳ آـ۱۶۱۸

دکور المپیك

سریع ارزان کاغذ دیواری موکت کفپوش نقاشی وغیره ۹۲۹۷۸۵

ایران کامو

کاغذ دیواری ـ موکت کرکره ـ کفپوش وسایر خدمات تزئینی . ۸۴۸۲۰۷

نقاشی‌ساختمان

کاغذ دیواری و ـموکت

تلفن: ۳۱۷۴۱۵

نصب انواع موکت کاغذ دیواری نقاشی و کلیه امور تزئینات ۷۶۹۸۵۴

پرسیانا با نصب ۶۰ تومان ۶۶۰۷۷۷ ۱ـ۲۰ آـ۱۸۱۸

نقاشی همه نوع فوری ۶۶۰۷۷۷

موکت با نصب ۲۰ تومان ۶۶۰۷۷۷

مرکز پخش موکت‌الفا ۸۹۲۳۰۸

موکت ، کاغذ دیواری ۷۳۳۷۴۴

نقاشی ساختمان موکت ـکاغذ دیواری ـ فوری عالی ارزان تلفن ۳۹۲۰۶۵

چراغ

پارك ، ویلا و چمن‌رسید ۸۹۷۹۲۳

تزئین فوری کاغذدیواری پرده‌کرکره کفپوش ، سقف پوش موکت و پرسیانا ۵۵۲۹۶۸

موکت و کاغذ دیواری ارزان نصب فوری ۶۲۶۶۴۱

برای ساختمان شما

مقاطعه کاری

نقشه‌کشی نوسازی تعمیرات و نماسازی ساختمان با کلیه مصالح

۷۵۳۳۹۰

اکوستیك تلفن۷۶۱۲۸۰

ایزولاسیون‌پشت‌بام با

ایزوگام

انواع پشم شیشه تحویل فوری
شرکت‌پاسارگاد۶۲۶۰۱۴و۶۲۸۰۶۲
شعبه مشهد تلفن۴۹۸۷۶

نقاشی ساختمان ۳۱۲۹۷۷ـ ۹۴۱۸۴۲

پیچ و رولپلاك ۲۷۶۸۶۱

آردواز تلفن ۷۶۱۲۸۰

رابیتز تلفن ۷۶۱۲۸۱

فروش و نصب انواع سقف های کاذب‌درسطح کشور ۷۶۱۲۸۰

نقاشی مدرن ساختمان ۸۴۸۰۹۹

قیروگونی و اسفالت باتضمین ۷۳۸۴۵۵ـ ۷۳۰۱۰۸

نصب اف‌اف۳۳۰۲۲۰

سمپاشی شهریور

منازل باغات تارحاجات ۷۳۸۲۲۲

انواع تعمیرات برقی و سیم‌کشی اف . اف آبگرمکن ، شوفاژ ۷۵۲۶۶۶ـ ۷۶۷۴۷۳

انجام هرگونه خدمات برقی با تضمین فوری ۷۶۲۵۰۴

داربست فلزی فردوس نصب فوری ۷۳۴۲۱۸

سقف‌حیاط خلوت

سایبان اتومبیل ۸۴۴۳۷۰

تولیدکننده بهترین‌درب و پنجره و توری ونما‌ـ سازی‌آلومینیوم‌ومصالح ساختمانی از هر قبیل ۹۳۸۴۵۳

سیمانکاری‌ـ نماسازی رولپلاک سنگ ۶۶۸۶۷۹ آـ۱۸۱۹

سیمان قیروگونی فروشنده و جزئی‌کلی تهران‌شهرستان ۷۵۵۳۰۰ و۷۶۰۷۰۰

سیمان ۶۸۷۴۳۰

بام خودرا ایزوسیل کنید

۸ سال تجربه شرکت ایران .اس.آ.ام بام ـ ایزوسیل شده شما را تا ۲۰ سال‌تضمین‌میکند ۳۱۱۱۸۱ و ۳۱۱۱۸۴ آـ۱۷۲۲

نقاشی ، آسفالت و رولپلاك ـ نصب سنك ۸۴۱۵۹۷

فروش‌و نصب داربست ۸۵۶۲۵۴

نوسازی و تعمیرات ساختمان شرکت ارتاج ۶۶۵۲۷۰

اسفالت پشت‌بام وکوچه وفیرگوبی فوری ۹۶۲۲۵۳

انبارـساختمان‌و محوطه وبتون ریزی بهر اندازه در هر استان بفوریت انجام میشود . ۸۹۸۴۷۱ ـ۸۹۳۵۳۹

تعمیرات ساختمان تزئینات داخلی ۹۳۶۳۹۹ ۱ـ۱۰ آـ۱۶۳۰

لوله‌کشی برق‌سیمکشی وکابل کشی ساختمان‌و کارخانجات تلفن : ۷۶۵۷۵۳

اسفالت قیرگونی ۵۳۳۹۹۳

نظافت کلیه ساختمان خود را به مابسپارید ۷۵۳۵۴۲

داربست پلیت ۷۳۶۰۱۹ نصب‌فوری‌داربست‌فلزی

آسفالت و نقاشی ۶۳۳۱۹۴

داربست فلزی عین آبادی

تلفن ۲۶۵۳۲۱

اسفالت

قیرگونی با تضمین ۱۰ ساله شرکت ساختمانی بوارده ۷۹۰۴۰۶

طرح‌ـ محاسبه و نظارت توسط شرکت ساختمانی درایك ۶۸۵۵۸۹ آـ۱۷۱۸

نقاشی ساختمان فوری ۷۳۳۷۴۴

اسفالت

قیرگونی با تضمین محوطه ۵ساله ۵۴۰۴۳۰

آسفالتکاری ۷۳۳۷۴۴

نقاشی ساختمان مدرن فوری تلفن ۷۳۲۱۵۹

اسفالت و قیرگونی فوری کوچه خیابان تلفن۸۳۹۱۳۰

آسفالت فوری قیرگونی‌محوطه‌سازی ساحل ۹۸۰۵۳۸

شستشوی مبل و فرش

خشکشوئی مبلمان و موکت ۸۲۷۲۹۸

خشکشوئی ـ موکت ـ مبلمان فرش ـتزئینات نقاشی ـ نظافت کلی ۷۵۵۹۴۸

خشکشوئی موکت ۴ تومان ببالا نظافت کلی شبانه روزی ۷۵۰۲۱۷ آـ۱۷۵۳

خشکشوئی مبلمان و نظافت کلی ساختمان

۳۱۶۲۵۱

کلین‌سرویس پاکزا
خشکشوئی فرش مبل موکت وکلیه کفپوش ها با آخرین تکنیک تمیز تر وارزانتر تلفن ۸۵۳۹۹۵

قالیشوئی‌برف۵۹۱۱۶۳ و ۵۹۳۳۰۷

قالیشوئی رفوگری شمسائی ۳۹۳۴۶۴ ۱ـ۲۰ آـ۱۸۳۰

قالیشوئی زمرد

قالیهای شمارا طبو موانین اسلامی شسته‌و سریعتر تحویل میدهد ۹۲۱۷۷۴

خشکشوئی‌موکت

مبل ـشبانه‌روزی ۷۸۱۷۱۳

اخذ پذیرش معتبر (سریع)

امریکا. انگلستان. فرانسه. هند. فیلیپین
تخت جمشید اول ایرانشهرشمالی جنب ساختمان‌شهرداری مرکزی شماره ۱۴۰ تلفن ۸۲۶۴۹۸ ۱ـ۲ آـ۱۶۳۳

فروش ۵۰درصدتخفیف

لابوتیک

هتل‌اینترکنتیننتال
تا ۵شنبه ۲۰ مهر ادامه و کلکسیون پائیزه از یکشنبه ۲۳مهر شروع میشود .

لوازم‌منزل

یخچال‌ـفریزرـ اجاق گازـ لباسشوئی ـ ظرفشوئی ـکالای صوتی‌وتصویری نقد واقساط در بازرگانی شاهو خیابان شاه ـ خیابان ابوریحان ـ ناهید غربی شماره ۴۵ تلفن ۶۶۱۷۵۳ـ ۶۴۸۱۳۲

گالری‌ارغوان

خرید وفروش‌لوازم‌منزل نوودست دوم ساخت خارج تلفن ۲۴۰۵۴۴

خیابان سلطنت‌آباد فرمانیه خیابان میهن (جنب بلانتری ۲) خیابان نسترن خیابان خوش‌قدم‌نبش برستو پلاك ۱۶

دوراکلین‌سرویس

آمریکا

خشکشوئی مبلمان ، موکت ، فرش و تشک اتومبیل ، زنجیل ، مطابق با آخرین تکنیک متداول در آمریکا
گرفته‌ـ تلفن ۸۴۵۶۸۳
۸۴۸۳۹۵-۸۴۸۳۹۶

شرکت کلین‌سیتی
خشکشوئی مبلمان فرش‌موکت پرده تشک اتومبیل و نظافت کلی ساختمان ۸۴۴۰۷۷ و ۸۴۳۷۶۱

شرکت‌آلمان

خشکشوئی
موکت مترمربع ۷۵ ریال ـ شبانه یکدست ۱۵۰ تومان
فرش مترمربع ۸۰ ریال ـ تشک اتومبیل و نظافت کلی ساختمان
تلفن : ۸۵۰۱۱۱

سرویس‌شهریور

بزرگترین خشکشوئی مبلمان موکت ، فرش ، پرده و تعمیر پرده‌کرکره

۷۳۸۲۲۲

قالیشوئی بیوك

سرپرستی داریوش
موکوکیو رنگ برداری‌پذیرفته می شود تلفن ۵۵۱۳۶۰ و ۹۷۷۱۱۸

قالی‌شوئی وطن

۵۵۱۶۷۰

قالیشوئی

شربت اوغلی

شستشو بااصول‌مذهبی ۹۲۶۱۸۹ـ۷۹۷۱۴۹

رفوگری‌فرش نعمت ۳۱۰۳۷۵

لوله کشی گاز

لوله کشی گاز باتائید شوفاژ ـ تهویه برق شرکت جتیسکو ۲۲۷۸۷۸

شرکت مهندسی سیفتی گاز
لوله‌کشی گاز باتائید شرکت ملی گاز تلفن ۸۵۳۲۷۶

لوله‌کشی گاز با تائید ۹۲۹۸۲۸

تعمیر و سرویس شوفاژ

نصب و سرویس شوفاژ گارانتی و روکش کولر ۸۵۳۹۵۹ آـ۱۸۱۹

شوفاژ

تهویه مطبوع

نقدواقساط حتی بدون‌پیش‌پرداخت وتخریب‌وبنائی نگهداری‌سالیانه فروش‌انواع‌لوازم تأسیسات‌حرارت مرکزی‌وتهویه‌مطبوع بصورت‌نقدواقساط

شرکت ایران‌واگا

۸۳۹۷۰۷
۸۲۶۶۶۴

شرکت تاسیساتی
بی‌بی‌یان
سرویس و گارانتی

شوفاژ

۲۰۰ تومان با ۲۰ سال تجربه بدون تعطیلی ۷۹۷۱۲۹

سرویس و نگهداری سالیانه شوفاژ و لوازم یدکی آن فوری۶۵۹۱۴۹ آـ۱۶۱۸

سرویس و نصب موتور خانه وقفل های گازسوز ۷۹۳۸۹۷

شوفاژ

وفن کوئل بدون پیش قسط باقساط ۱۲ ماهه نگهداری سالیانه سرویس فوری‌سپارش

۶۳۷۴۷۴

شوفاژ ـ تهویه مطبوع برق‌ـ آبرسانی تاپ فن تلفن ۶۲۳۲۱۱

سرویس و جوشکاری آبگرمکن لوله کشی ساختمان سرویس و گارانتی شوفاژ بسیار ارزان ۸۹۴۳۶۴

شوفاژ نگهداری نصب ۲۴۲۰۰۸

شرکت تاسیساتی
فحص
سرویس و نگهداری
شوفاژوتهویه
و راه‌بری و نصب و تاسیسات کلی
تلفن ۲۳۹۶۰۹

نیازمندیهای اطلاعات تلفنی آگهی می‌پذیرد

استخدام: ۳۰۳۷۰۲ ـ ۳۱۱۲۱۹ املاک و مستغلات: ۳۰ ـ ۳۱۱۲۲۹ خرید و فروش: ۳۲۸۲۵۷ ـ ۳۲۸۴۱۴ خدمات: ۳۱۲۴۱۳ ـ ۳۱۱۲۲۷

داربست فلزی کوپلر
شرکت با مسئولیت محدود تلفن ۷۹۷۳۱۳
فروش انواع بست ذوذنقه و گردان‌گالوانیزه و مشکی تولید کشور فرانسه و سایر ممالك اروپائی و ایرانی و لوله با نصب و با محاسبات فنی در هر نقطه کشور

سرویس شوفاژ
۲۷۶۸۶۱

تاسیسات افروز نصب‌و نگهداری شوفاژ
۹۴۰۲۶۸

نصب سرویس و نگهداری هرطور که بخواهید باقساط فقط‌در شمیران شرکت دیشاب
۲۹۰۱۲۷

شرکت هنك گاز شوفاژ. تهویه‌وبرق‌وگاز ساختمان قسطی ،ارزان
۲۳۴۱۳۸ و ۲۳۴۷۹۵

نصب سرویس‌نگهداری شوفاژ
شمیرانات
۲۶۲۶۹۸

نصب و تعمیر شوفاژ
۷۶۱۴۴۹ رحمانی

نصب تعمیر و نگهداری شوفاژ، تعمیرات‌لوله‌کشی وساختمانی شرکت هامدشورتلفن ۹۲۱۰۰۹

نصب و لوله‌کشی‌شوفاژ تهویه ـ آبرسانی ـگاز شرکت تاوسا ۲۳۰۸۰۷

نصب و راه‌اندازی موتورخانه شوفاژ ، تهویه ـ نگهداری و سرویس شبانه روزی تلفن :
۸۹۱۷۴۸ ـ ۸۹۴۱۵۱

تعمیر بخاری و آبگرمکن

سرویس ابگرمکن‌و تولر
۷۶۳۷۸۶ـ۵

سرویس آبگرمکن‌وکولر فوری ۷۶۷۲۹۵

تعمیر و سرویس کولر

نصب و سرویس کولر
۷۶۳۴۷۲

راهنمای سرویس ارتا در سراسر کشور ۹۶۲۰۴۵ از ساعت ۱/۲ ۷ صبح تا ۱/۲ ۷ بعدازظهر

سازمان شهاب
تعمیر و سرویس انواع لباسشوئی وظرفشوئی
۵۶۰۸۶۳، ۲۴ ساعته

تعمیر یخچال

تعمیر یخچال فریزر اجاق گازتلفن ۲۴۷۳۵۸

در محل با تضمین تعمیر یخچال فریزر ۶۳۲۲۲۸

لوله بازکنی

لوله‌بازکنی فوری ۶۵۹۰۴۷و۹۲۰۱۷۵

لوله‌بازکنی ۸۵۳۹۵۹

تشخیص ترکیدگی
لوله با دستگاه الکترونیکی و لوله‌بازکنی‌و لوله‌کشی و ترمیم ۶۵۹۰۴۷ و ۹۲۰۱۷۵

تشخیص ترکیدگی با دستگاه الکترونیك‌ترمیم وبنائی لوله‌بازکنی‌فوری وتعمیر برق ساختمان ۸۵۷۱۵۵

لوله بازکنی فوری‌ولوله کشی ۱۰تومان تلفن ۳۰۵۴۸۳

لوله بازکنی
تشخیص ترکیدگی در تمام‌نقاط تهران
۷۵۵۴۸۸

لوله‌بازکنی
تخلیه چاه ۳۷۰۸۵۳

لوله‌بازکنی ۷۶۱۶۰۱

تشخیص ترکیدگی‌لوله‌بادستگاه الکترونیک و لوله بازکنی فوری و بنائی بامصالح بدون تعطیلی
تلفن ۳۴۱۵۹۲

تشخیص ترکیدگی لوله با دستگاه الکترونیک و لوله‌بازکنی فوری ۹۵۰۷۴۲

لوله‌بازکنی شبانه روزی ارزان ۶۳۶۳۷۹

لوله‌بازکنی تشخیص ترکیدگی
شمیرانات
۲۶۲۶۹۸

لوله‌بازکنی و ترکیدگی شمیران تلفن ۲۶۳۵۴۶

تخلیه چاه

تخلیه چاه تهران و شهرستان متری ۳۰ تومان ۹۶۹۵۱۳ آـ۱۷۳۵

تخلیه چاه تهران و شهرستان شرکت‌مژگان تلفن ۹۵۷۳۷۱ کار های دولتی متری ۱۰ تومان.

نشت یابی رامتین
تشخیص ترکیدگی و ترمیم بلافاصله تلفن ۶۳۳۰۴۱

تخلیه‌چاه
و لوله‌بازکنی فوری
۸۳۴۹۶۹

تخلیه و حفر
هرنوع چاه و لوله بازکنی فوری و تعمیرو لجن کشی و لایروبی‌چاه‌بادستگاه موتور و ۲۰٪ تخفیف از تمام‌شرکتها
ایران تخلیه
۹۳۵۲۸۶
۹۶۹۴۷۴

تخلیه چاه ارزان
۶۵۹۰۴۷

تخلیه چاه ولوله‌بازکنی
۷۶۶۷۳۳

تخلیه چاه فوری
۷۶۲۰۱۰

امداد سرویس
مرکز
تخلیه چاه
در ایران
هر نوع چاه با هر غلظت و بهر مقدار بطورشبانه روزی با موتور اختصاصی و برق سه‌فاز شخصی.
۹۳۱۴۱۴
۹۲۲۰۵۸
۹۲۱۶۹۷

تخلیه چاه با موتورلوی لجن‌کش کف‌کش ، لوله بازکنی فوری
۹۶۸۵۴۷

شرکت دهقان
تخلیه چاه و لوله‌بازکنی و انباری تلفن ۳۴۰۸۱۶

پخش و ترخیص کالا

ترخیص کالا های وارداتی از گمرکات کشوروسیله شرکت سروشانکو با کادر ورزیده و مجهز در اسرع وقت ۸۳۰۲۲۸

ترخیص کالا از کلیه گمرکات کشور شرکت آریاوست ۸۹۲۶۴۸

آگهیهای گوناگون

متخصص ماساژسوئدی در خانه شما نیك‌پی
۲۷۵۵۷۲

تجار و وارد کنندگان محترم
نامه‌نگاری‌بزبان‌انگلیسی توسط‌مهندسین تحصیل کرده وباتجربه ازامریکا برمبنای ساعتی در محل کسب شما : مهندس کاشانی ۷ـ۱۱بعدازظهر
۲۴۹۱۳۹

شما
تجار های محترم
وارد کننده عزیز برای پخش کالای شما در سراسر ایران آماده‌ایم‌تا بازار ایران‌رابروی کالای شما بگشائیم.
۸۲۹۹۵۸

BW
پارکت
فرش چوبی BW ایران بساختمان شما جلوه خاصی می‌بخشد . روی پارکت آتش سیگار ، جوهر ، اسید و سایر مواد شیمیائی اثر ندارد.
MISCHLER
میشلر
سرماگرما و نور از کرکره چوبی‌میشلر عبورنمیکند . پرده چوبی میشلر درعین زیبائی در مقابل‌سرقت‌مقاوم بوده وبصورت‌حفاظ قفل خواهد شد .
شرکت‌ساختمانهای‌کشوری
نمایشگاه پارکت وپرده‌کرکره میشلر خیابان شاهرضا کوچه فتوحی تلفن های ۸۲۴۸۷۰ـ۸۲۴۳۰۷ـ۸۲۹۳۹۰ـ۸۲۹۵۹۶

دارالترجمه رسمی
پروند ۸۳۳۱۱۹

اخذ پذیرش معتبر از آمریکا تلفن ۲۶۵۱۲۶
آـ۷۵۳۹

گمشده

گذرنامه صادره ایران برای کشور پاکستان یکماه است مفقود شده‌یابنده مبلغ ده‌هزار ریال مژدگانی خواهد گرفت آدرس ـ تهران ـ هتل همت نوازدنیمار ۳۰۴۸۰۰ـ۵۳۶۰۷۶
آـ۷۷۹۹

کیفی محتوی مبلغ بیست هزار ریال وجه نقد همراه پاسپورت اینجانب بشماره ۸۳۸۸۷ علی محمد محمد اسحق یکهفته پیش گم شده است از جوینده تقاضا میشود وجه را مژدگانی برداشته‌و پاسپورت راپسفارت افغانستان بفرستد
آـ۷۷۵۹

یک کیف دستی در حوالی‌کاخ شمالی شماره ۵۲ مفقود شده مدارک داخل آن کمپکلانتری ۷ اطلاع داده شد. و همچنین دسته چك از شماره ۱۳۱۲۳۳ تا ۱۳۱۲۵۰ بانك سپه شعبه رودکی از حساب جاری ۴۱۶ آقای مهندس داود فخریه از درجه اعتبار ساقط است تلفن ۶۶۲۷۵۸
آـ۱۷۱۷

آپارتمان فروشی

فروش و خرید آپارتمان ۱ الی ۳ اطاق خوابه در قیطریه و شمیران
۲۷۹۴۹۱

دو آپارتمان دو خوابه تك واحدی در قلهك فروشی تلفن ۲۶۲۸۰۸

آپارتمان تجاری فروش یا اجاره بر نادری تلفن ۳۷۸۴۴۵

یکدستگاه ۲ اطاق خوابه یک واحد ۴ اطاق خوابه باحیاط و استخر مهندسی ساز بانقشه و موقعیت عالی و تجهیزات کامی باب سلیقه خریدارمشکل پسند بیواسطه فروشی گیشا خیابان ۲۰ پلاك۱۹

آپارتمان ۳ اطاق خوابه تلفن مستقل و پارکینك موکت پرده لوستر ـ قیطریه ـ منظریه تلفن ۷۶۲۳۸۵

دو دستگاه آپارتمان‌درخیابان ظفر۱۱۰ متر تلفن درجا ۲اطاق خوابه باتجهیزات کامل ۲۶۹۳۰۸
آـ۱۷۶۲

در تهران‌پارس
آپارتمان های مهندسی سازلوکس‌دو اطاق‌خوابه با تجهیزات کامل به فروش می رسد تلفن : ۷۸۲۲۴۳

امیرآبادشمالی
آپارتمان ۳ اطاق خوابه با تلفن مستقل قیمت ۸۰۰ هزار تومان تلفن ۸۲۵۲۶۳ و۸۲۹۵۲۷
آـ۱۸۳۰

طبقه دوم‌وسوم‌آپارتمان از یك منزل ۳ طبقه ۴۰۰ متری در عباس آباد مساحت هرطبقه۲۴۰متر مربع با شوفاژ کولر و تلفن بفروش میرسد ۸۵۵۵۲۸
آـ۱۶۴۸

تعداد ۱۲ دستگاه آپارتمان۳ اطاقه‌در حوالی خیابان‌نادری خالی ۲۶۰ هزار تومان با مستاجر ۲۱۰ تومان و پایکجا بفروش میرسد تلفن۲۷۲۷۰۱

عباس آباد ـ کازیون
یکدستگاه آپارتمان ۳ طبقه با ۱۰ اطاق خواب تلفن و تمام تجهیزات ۴۷۸ متر زمین و ۸۰۰ تومان وام بانکی‌مروشی.
۲۹۶۲۲۰
آـ۱۷۶۳

بین پهلوی و جردن
آپارتمان های لوکس مهندسی ساز ۲ و ۳ و ۴ اطاق‌خوابه بفروش‌می‌رسد ۲۲۲۴۷۹ و ۲۲۲۴۸۰
۱ـ۵ آـ۱۷۸۳

آپارتمان فروشی
۲و۳ و۴ اطاق خوابه در وزراء گاندی جردن پهلوی از ۶۰۰ هزار تومان ببالا ۶۲۵۲۰۱ و ۶۲۴۶۱۳
آـ۱۸۶۱

یکدستگاه‌آپارتمان۳اطاق خوابه باپارکینك‌وشوفاژ کولر ، موکت ، کاغذ دیواری به مساحت ۱۳۷ متر بین ظفر و میرداماد بعلت مسافرت بدون واسطه بفروش میرسد صبحها از ساعت ۱۰الی ۱۲ و بعد از ظهرها از ۱۴ الی۱۶با تلفن ۲۹۳۰۹۶ تماس بگیرید
آـ۱۸۳۵

آپارتمان تهران پارس
۷۸۱۹۱۸

صددرصد شخصی‌ساز
آپارتمان ۲ اتاق خوابه‌مجهز بین سنائی و نادرشاه نصف نقد و نصف بهره بانکی ۸ساله
۶۳۶۳۴۹
آـ۱۷۷۱

آپارتمان فروشی
دو اطاق خواب بسیار لوکس فن‌کوئل پهلوی روبروی‌پارك ساعی خیابان آبشار پلاك۲۵
۱ـ۵ آـ۵۲۸۳

خیابان آیزنهاور مقابل دانشگاه آریا مهر ۱۳اطاق خوابه همکف با حیاط تلفن ۸۲۹۵۲۷و۸۲۵۲۶۳

آپارتمانی ایده‌آل در منطقه گاندی تك واحدی ۳ خواب بنای مفید ۲۰۰ متر مشاع ۷۰متربسیار لوکس پاپارکینگ فن کوئل پارکت آسانسور سرویس فرنگی بدون واسطه بفروش میرسد تلفن ۶۸۵۴۵۳
آـ۱۸۱۶

اکازیون
آپارتمان در شهر زیبا طبقه چهارم با تراس ۲ اطاق خوابه با موکت ، کاغذ دیواری پرده کرکره تلفن و سرویس کامل بفروش می رسد از ۷ تا ۹بعداز ظهر با تلفن ۹۴۱۲۴۶ تماس حاصل فرمائید .

سید خندان آپارتمان ۲خوابه بابدهی ۴۳۸ هزار تومان ۳۵۵۷۵۵

خیابان وزرا
آپارتمان ۴ خوابه شخصی ساز طبقه سوم تلفن مستقل شوفاژ کولر پارکینگ فروشی ۸۳۴۲۳۷
آـ۱۶۶۷

برخیابان‌محمدرضاشاه آپارتمان لوکس ۲ اطاق خوابه ۸۰ متر مربع فن‌کوئل‌پارکینگ بفروش میرسد ۶۸۴۹۴۶
آـ۱۷۱۹

تهران پارس منزل ۲ طبقه جنوبی تفکیک کلا و یاطبقه همکف فروشی۹۲۴۳۸۵
آـ۱۶۴۰

آپارتمان محل کار برای‌فروش واجاره نبش تخت طاوس‌نادر شاه شمالی فضای مفید ۱۲۵ متر ۲۲۰۸۳۶
۱ـ۳ آـ۱۶۴۲

آپارتمان دو اتاق خوابه در خیابان امیریه بالاتر از میدان منیریه باسرویس کامل کوپر شوفاژ پارکینگ باوام بانکی ۵۰۰هزار تومان فروشی تلفن ۵۴۶۷۸۲
آـ۱۶۳۹

اکازیون
آپارتمان ۲ اطاق خوابه‌بسیار لوکس ۱۴۰ متر مفید در قلهك ۶۷۰۰۰۰ تومان ۸۴۷۲۸۰
آـ۱۶۳۷

ارزانتراز آپارتمان
منزلی‌به مساحت ۱۳۲ متر ۴ اطاق حمام گرم تلفن کولر موکت و کاغذ دیواری خیابان قصرالدشت‌بعلت مسافرت بفروش می‌رسد تلفن ۹۶۸۲۷۳

چندین دستگاه آپارتمان در بهترین نقطه تهران بفروش‌می رسد ۸۳۸۱۷۳
آـ۱۶۰۰

میدان آرژانتین ۲ خوابه باحیاط و انبار شوفاژ کولر موکت ۶۵۰۰۰۰ تومان تلفن ۶۲۸۲۳۴
آـ۱۷۷۵

در جردن
آپارتمان ۲ اطاق خوابه ۱۶۰ متر مفید با تجهیزات‌کامل ومدرن باآسانسور فن‌کوئل انباری‌بفروش‌میرسد ۲۲۳۷۴۴
آـ۱۷۱۴

شمیران
سه دستگاه آپارتمان ۲ اتاق خوابه تك واحدی با شومیز روشن‌ـ کولر و موکت واقع در تهران ویلا بفروش میرسد تلفن ۹۷۱۹۷۵
۱ـ۲ آـ۵۲۴۱

آپارتمانی بمساحت ۱۰۰ متر واقع در آیزنهاور چهارراه ساسان بدهی بانکی ۱۲۰ هزار تومان تلفن ۵۳۴۸۷۱

ظفر ۲ اطاق خوابه
۱۲۰ متر بنا با آسانسور با ۴۵۰ هزار تومان وام بانکی، ۸۴۷۹۸۲
آـ۱۷۹۲

آپارتمان در شمال شهر ۲و۳و۴و۵ اطاق خوابه برای فروش ۸۵۳۷۳۶

قیطریه ۶ دستگاه آپارتمان مهندسی ساز ۲ خوابه ۱۲۰ متر ۵۱۰ هزار تومان فروشی ۸۴۷۹۸۲

خانه فروشی

خانه فروشی سه راه تخت ـ جمشید خیابان مزین الدوله‌مساحت۳۰۰ متر ۲ طبقه با سرویس جهت سکونت‌یاشرکتها تلفن ۸۲۶۷۸۳

منزلی در تهران پارس با منزلی‌مشابه‌درشیراز معاوضه میگردد تلفن: ۷۸۰۴۷۴ شیراز: ۳۱۸۳۲

خانه‌ای فروشی ابتدای خیابان، نیاوران ۲۱۲٫۵ متر ۳ طبقه ۸ طاقه‌مبلغ ۱٫۵ ملیون‌تومان‌روزهای فرد ۹تا۱۲ تلفن ۲۷۲۷۲۵

خانه‌ای فروشی مناسب بدون واسطه
حدود میدان کندی ۱۸۵ متر ـ ۴اطاق‌خوابه‌سالن و نهار خوری بزرك ۲ هال ـ ۲ آشپز خانه مجهز ـ اطاق انباری بزرك ـ حیاط خلوت ـ سرویس حمام‌آب و برق تلفن مستقل ـ کولر ـ کرکره ـ موکت ـ کاغذ دیواری با اثاث‌لوکس و مبلمان استیل یا بدون اثاث فوری مقطوع یك میلیون‌وصدوپنجا، هزار تومان ۴ تا۸ بعد از ظهر تلفن ۹۳۰۸۶۴
آـ۱۶۳۸

ونك
خانه فروشی یک طبقه تلفن ۶۸۳۷۴۳ـ ۴ تا۷ بعدازظهر
آـ۱۷۸۲

خانه‌ای شخصی ساز شمالی ۳اطاق خوابه باتلفن و فیش گازخیابان سنائی کوی سوم تلفن عصر ها ۸۲۳۷۳۶
آـ۱۵۹۱

خانه‌ائی بمساحت ۱۷۵ متر مربع دو طبقه و نیم ۲۴۰ متر زیر بنای مفید مستغلاتی و جنوبی‌روکار سنگ سفید فیش تلفن‌پنج‌ساله قیمت یک میلیون و دویست‌آدرس خیابان ناج دریان‌نو خیابان ۱۳ کوی لادن پلاك ۱۶ تلفن محل کار از (۹الی ۱۶) ۶۲۵۲۵۶ ـ ۶۲۵۴۳۹ صدفی
آـ۱۷۸۴

خانه‌شمالی سه اطاق خوابه باهال استثنائی دربهترین محل تهرانپارس با ۲۵۷ متر مساحت و ۲۴۵ متر زیر بنا باآب و برق و تلفن وموکت و پرده کرکره و دکوراسیون آینه کاری و سقفهای کلا کاشی و سرویس کامل‌با اثاث و بدون اثاث‌تلفن ۷۸۰۷۰۰
۱ـ۳ آـ۱۷۸۵

بهترین منطقه
فرمانیه
ساختمانی بمساحت ۵۸۶ متر زیر بنا ۱۰۰۰ متر در ۶ دستگاه دو خوابه و ۳ خوابه بصورت یکجا بفروش میرسد تلفن ۲۲۸۸۴۱ ـ ۲۲۸۲۷۹
آـ۱۶۴۱

خانه‌و ویلائی یک طبقه درتهران پارس بمساحت ۲۶۴ متر با شوفاژ فوری فروشی صبح ها ۷۹۸۴۰۰
آـ۱۷۸۷

آپارتمان گیشا دو خوابه سرویس کامل پارکینگ فیش تلفن فروشی‌صبحها ۸۲۸۲۵۲
آـ۱۷۷۳

خانه فروشی
خانه‌ای‌ویلایی واقع در منطقه آرام‌کوی گلستان بین آریاشهر و شهر زیبا باسه اطاق خواب مجهزبه‌کولر و تلفن بمساحت ۴۰۸ مترمربع بفروش می رسد ۹۴۲۷۶۰

منزل ویلائی شمالی ۲۱۸ متر ۲ طبقه برق آب تلفن‌باسرویس کامل واقع در باغ صبافروشی تلفن ۷۵۰۸۰۰
آـ۱۶۴۴

اکازیون
خانه ویلائی فروشی در بهترین نقطه تهران شمال جردن مقابل پارک گل اذین و سوپرجردن‌در ۳۸۰متر زمین و ۲۵۰متربتمام وسایل رفاهی تلفن ۲۹۳۲۳۸
آـ۱۷۰۱

موقعیت عالی
اول تهرانپارس تابل سید خندان ۲۰ دقیقه با کلیه‌وسائل رفاهی سه اطاق خواب ۲تلفن مقطوع ۸۵۰ تلفن۷۸۴۱۹۴
۱ـ۳ آـ۷۷۵۵

فرح جنوبی اندیشه
خانه سه طبقه ۲۲۷ متر زمین ۳۵۰ متر بنا باتلفن فروشی ۸۵۲۷۳۶
آـ۱۷۹۴ـ۱ـ۶

منزلی در عباس آباد مشرف به شهستان فروشی تلفن ۸۴۰۸۰۴
آـ۱۸۴۰

منزلی شمالی به مساحت ۱۲۰ متر دو طبقه باسرویس کامل و درب گاراژ قیمت ۵۵۰هزار تومان ۷۵۴۰۷۰
آـ۱۷۷۵

خانه‌ای سه طبقه به مساحت ۱۶۵ متر، ۲۵۰ متر زیر بنا۷ اطاقه باسرویس بفروش می رسد.
آدرس: خیابان امیریه بین انتظام و منیریه کوی مقتدر پلاك ۱ + ۱۲ تلفن ۵۲۵۲۶۰
آـ۱۶۸۹

دریان نو خانه‌ای‌بمساحت۱۷۳ متر جنوبی۲طبقه یکمیلیون و ۱۰۰هزارتومان تلفن۹۷۶۷۴۱

خانه شمالی ۵ اتاق خوابه۲ درب امیر آباد شمالی فروشی تلفن ۶۳۶۱۴۵

فروش ویلا در تهرانسر
ویلای شمالی در زمینی به مساحت ۱۰۶۰ متر مربع و ساختمان با ۳۵۰ متر مربع‌زیر بنا، دارای ۳اطاق خواب ، اطاق مطالعه ، هال ، نهار خوری‌و اطاق پذیرائی،انبار، اطاق مستخدم ، ۲ توالت(یکی درحیاط خلوت) و آشپزخانه، بقیه فضای زمین شامل‌ایوان، حیاط خلوت، باغ باچمن و درختان میوه و غیره ،حوض، گلخانه ، گاراژ میباشد.
مضافا ساختمان دارای‌لوله‌کشی گاز طبیعی و تعداد ۷ عدد بخاری گازی نصب شده میباشد.
آدرس : ۱۲ کیلو متری جاده مخصوص کرج ، روبروی پارکجنگلی ، تهرانسر ،کوچه مریم شماره ۰۳ تلفن: ۶۶۰۹۶۱ داخلی۲۶۶
آـ۷۷۲۳

سرقفلی مغازه

انبار و کارگاه بهر اندازه در جاده ساوه و قم با آب برق جهت سرقفلی و اجارموجود است ۵۳۰۶۸۴
آـ۱۶۰۰

سرقفلی نوار فروشی با تمام وسایل ۳۲۰ هزار تومان تلفن ۹۷۴۰۲۶
۱ـ۳ آـ۱۷۵۹

اکازیون واقعی
سالن آرایش مدرن و مجهز درخیابان سلطنت آباد شمالی بفروش می رسد تلفن ۸۹۰۶۰۰

۶ دهنه مغازه دو نبش در فرح شمالی‌و اگذارمیشود ۸۴۳۷۸۹
۱ـ۳ آـ۱۷۰۶

واگذاری‌تولیدی پوشاك تلفن۹۲۴۸۸۹ـ۶۵۳۴۶۰

یک‌سالن ۹۰۰متری درنادری
برای سلف سرویس کافه تریا سالن عروسی و چلوکبابی واگذار می‌شود تلفن ۳۷۸۴۴۵

یکباب مغازه دو دهنه۴۰ متر زیر بنا با تمام وسایل تلفن آب و برق وزیر زمین بفروش میرسد ۷۵۵۲۴۱
آـ۱۷۸۶

زمین فروشی

فروش زمینهای با سند ۶۴۵۱۴۲

زمینی‌سه‌نبش‌بمساحت ده هزار متر مربع واقع در خیابان کوه سنگی ۰مشهد بفروش میرسد ۶۵۹۰۱۵

فروش ۵۰۰ متر زمین در ساحل دریا تلفن ۹۷۷۶۷۷
آـ۱۸۱۱

زمین فروشی
یك‌قطعه‌زمین۱۲۰۰متری واقع در دهکده ییلاقی کرج‌بفروش می‌رسدتلفن ۳۷۰۰۱۱ ساعت۲٫۵الی ۵ بعداز ظهر

باغ فروشی

یك اکازیون فوق‌العاده برای آنها که بهترین را می خواهند
دو قطعه باغ متصل به هم به مساحت جمعا ۷۵۰۰ مترمربع مشجر به انواع درختهای‌میوه شامل دو استخر چاه آب‌دائم به عمق ۹۰ متر برق شهری ساختمانهای مختلف بمساحت تقریبی ۱۳۰ متر مربع بطور یکجا به قیمت مناسب بفروش میرسد آدرس بالاتر از باغ فیض‌مقابل‌پونك اراضی حاجی آباد تلفنهای ۶۶۱۸۶۲ و ۶۴۲۵۶۵ و ۶۴۴۷۴۱
۱ـ۳ آـ۵۳۸۹

ویلای فروشی

ویلا های فروشی در فردیس کرج‌باوام بانکی ۴تا ۹ تلفن ۸۴۵۵۹۶

ویلا در داودیه
۳۶۰ متر زمین ۵۵۰ متر بنا دارای تلفن آب و برق،استخر باتصفه بامبلمان کامل‌فروشی ۸۴۷۹۸۲
آـ۱۷۳۳

ویلای فروشی در خزر شهر
ویلای شمالی ۱۳۰۰ متر دارای ۳ اطاق خواب و سرویس کامل با کلیه لوازم‌ومبلمان‌ویك‌شماره تلفن باوام بانکی‌بفروش میرسد تلفن ۳۷۰۰۱۱ ساعت ۲٫۵ الی ۵ بعداز ظهر

اجاره فوری محل کار یا مسکونی ۶۲۱۷۷۹

نادرشاه۱ خوابه تلفن ۳۵۰۰ تومان ۶۲۲۷۹۲ و ۶۲۱۸۵۸ آرش
آـ۱۷۷۴

امیر آباد ۲خوابه تلفن۴۵۰۰ تومان ۶۲۲۷۹۲ و ۶۲۱۸۵۸ آرش
آـ۱۷۷۳

فرمانیه ۳ خوابه تلفن شوفاژ ۶ هزار تومان ۶۲۲۷۹۲ و ۶۲۱۸۵۸ آرش
آـ۱۷۷۲

۱ خوابه ظفر شوفاژ موکت ۳۵۰۰ تومان ۶۲۲۷۹۲ و ۶۲۱۸۵۸ آرش
آـ۱۷۷۰

فرمانیه ۲ خوابه تلفن شوفاژ ۵۵۰۰ تومان ۶۲۲۷۹۲ و ۶۲۱۸۵۸ آرش
آـ۱۷۷۱

تخت‌طاوس۳خوابه‌تلفن ۵۳۰۰ تومان ۶۲۲۷۹۲ و ۶۲۱۸۵۸ آرش
آـ۱۷۶۹

عباس‌آباد۴ خوابه تلفن ۶۵۰۰ تومان ۶۲۲۷۹۲ و ۶۲۱۸۵۸ آرش
آـ۱۷۶۸

ظفر ۳ خوابه تلفن شوفاژ ۷۵۰۰ تومان ۶۲۲۷۹۲ و ۶۲۱۸۵۸ آرش
آـ۱۷۶۷

بلوار شهرآرا آپارتمان نو ساز برای اجاره ۹۷۷۸۰۴
آـ۱۷۶۰

زعفرانیه‌ـآصف
طبقه اول ساختمان حدود ۴۰۰ متر زیر بنا ۶ اطاق‌سالن نهارخوری شهرخانه ۳سرویس کامل کولر پرده‌کرکره لوستر وتلفن مستقل آماده اجاره تلفن ۲۷۹۴۸۸
آـ۱۷۶۵

خیابان میرداماد
آپارتمان۳ اطاق خوابه‌لوکس و مدرن‌اجاره داده میشودتلفن ۲۲۳۷۴۴
آـ۱۷۶۵

مسکن‌و محل کار دلخواه‌خود را ۲۴ ساعته از ما بخواهید ۶۵۰۴۹۶ـ۶۵۵۶۱۵
۱ـ۳ آـ۱۶۳۵

تاج طبقه سوم آپارتمان۳اطاق خوابه شوفاژ کولر اجاره‌ای تلفن ۹۷۹۲۹۱
۱ـ۳ آـ۱۶۳۴

یک طبقه ساختمان دارای۳ اطاق و یک آشپزخانه اجاره داده میشود تلفن ۳۴۸۲۷۱
۱ـ۳ آـ۱۶۳۲

ویلا نوساز برای اجاره منطقه اقدسیه مساحت ۸هزار متر مشجر زیر بنا حدود۶۰۰ متر ۴ اطاق خوابه سرویس مستخدمین . شوفاژ . کولر . استخر ، تلفن ، آب تهران، قنات جاری مبله و غیر مبله تلفن تماس ۲۸۴۸۳۰
آـ۱۸۱۰

برای اجاره
مرغ جنوبی‌شمال تخت طاوس آپارتمان ۳اطاق خوابه‌مجهز تلفن ۸۵۹۱۸۹
آـ۱۶۶۸

۳اطاق خواب باسرویس کامل در جردن اجاره داده‌می شود ۲۲۲۴۷۹ و ۲۲۲۴۸۰
آـ۱۷۸۴

شهرک غرب ومهرشهر
۷۵۵۷۳۴ـ۷۵۲۸۹۸

زمین های جاده کرج و چیتگر ویافت آبادوشهر ولیعهد خریدار ؛ فروشنده‌ایم ۹۲۰۰۵۸۹ـ ۹۲۳۴۳۲

زمین ساحماتی و خانه کلنگی در شمال شهر فروشنده‌ایم تلفن ۹۳۲۴۳۴

زمین های صنعتی و کارخانه‌ای فروشنده و خریداریم تلفن۹۲۵۹۴۸

زمین صنعتی انبا ربه ابعاد مختلف ۹۳۹۱۳۳

چندقطعه‌زمین با نقشه وجواز بفروش میرسد ۸۳۸۱۷۳
۱ـ۳ آـ۱۵۹۷

حراج زمین برای مدتی کوتاه حومه شاهدشت کرج
متری ۷ تومان
نقد و اقساط
برای احداث موسسات ،انبار، گاراژ، باغ، ویلا و غیرو به قطعات ۵۰۰ متر ببالا تا ۳ و ۴و ۵ هزار متری و حقابه از قنات جاری و چاه کنی باآب دهی از عمق ۶ متری زمین‌و سند مالکیت آماده تحویل
۸۹۲۶۰۲

فروش زمین در فردیس ۹۳۸۹۳۸

۱۲قطعه‌ناصر آباد بر ۴۵ متری اسفالته قطعات ۱۰۰۰ متری اقبالیه فروشی تلفن ۵۶۲۵۸۰ عصرها ۹۵۶۸۳۴
آـ۱۸۱۳

اجاره آپارتمان

ویلانی‌وهمکف ۶۵۷۹۴۴

اجاره فقط با یک زنگ ۶۵۷۹۴۴

نیازاجاره سازمان نیازمندیهای ۱۲۱
ویلا ـ همکف وآپارتمان
دروس‌نیاوران سلطنت‌آبادفرمانیه‌محمودیه الهیه داودیه جهت اجاره بخارجیان فوری‌نیازمند است تلفن های ۳۷ تا ۲۶۹۴۳۶

خانه‌شمارا بخارجیان اجاره‌میدهیم

وزیری ۶۵۸۱۸۸ ۶۵۳۷۴۳ اجاره بخارجیان ـ خرید ـ فروش.

مؤسسه مشاور خارجیان اجاره خرید و فروش ۸۳۲۹۵۸ـ۸۲۴۴۱۶

شرکت دامان
مشاور شما در خرید فروش واجاره۲۳۹۶۰۹

واتیکان اجاره به ایرانی و خارجی خرید و فروش ۹۳۹۸۶۵

سازمان مسکن بارتا اجاره به ایرانی و خارجی خرید و فروش ۶۳۴۰۱۴ـ۱۵

۸۲۴۹۵۳ سازمان نیازمندیهای خارجیان خانه‌شمارابه‌خارجیان اجاره‌میدهد ۸۳۸۱۰۶ـ۸۲۷۹۰۱

سازمان مسکن کندو کانون اجاره بخارجیان ویلا آپارتمان دفترکار ۲۲۷۶۳۸ـ۲۲۷۶۳۹

شرکت ریل‌استیت اجاره بخارجیان۹۳۶۲۷۸

مسکن‌اکشن کانون اجاره بخارجیان ۶۸۷۸۱۲

شهرمسکن۸۵۷۷۹۸ـ ۸۴۴۷۸۶ مرکز خرید فروش و اجاره

مرکزاجاره خریدوفروش ۲۴ ساعته ۸۳۲۹۳۳

مرکزاجاره موسسه امور خارجیان تخت‌جمشید جنب بهار ۷۵۱۷۸۲ ـ ۷۵۲۳۵۸

رابینسون اجاره به ایرانی و خارجی خرید‌وفروش ۶۵۵۱۳۷۹۶۵۵۴۲۶

سازمان نیازمندیهای ۱۲۱ تلفن ۲۲۵۳۹۱ مرکز اجاره و خرید و فروش

ویلا و آپارتمان درشمال شهر برای کارمندان عالی‌رتبه شرکت‌خارجی فوری نیازمندیم.
۲۲۲۶۳۰ و ۲۲۷۵۱۱

۸۲۹۷۶۶ـ۸۲۵۱۲۰ **سازمان‌کورش** اجاره منازل بخارجیان

سازمان مسکن پارس مرکزاجاره بخارجیان ۸۴۸۴۲۴ ۸۵۳۸۵۳ ۸۵۷۵۸۵ خرید و فروش

سازمان نیازمندیهای فرح مرکزاجاره وخرید وفروش ۲۲۹۱۵۵ـ۲۲۹۱۵۷ مباشرت غیرمتعهد میپذیریم

مؤسسه نیازمندیهای‌خارجیان خانه بخارجیان اجاره‌میدهد ۸۳۰۰۸۱ـ ۸۳۰۰۹۲ ۸۲۱۸۱۱ـ ۸۲۱۷۲۳ ۳۱۱ خیابان جمشید نبش سفارت آمریکا

نیازمندیهای اطلاعات تلفنی آگهی می‌پذیرد

استخدام: ۳۰۳۷۰۲ ـ ۳۱۱۲۱۹ املاک و مستغلات: ۳۰ ـ ۳۱۱۲۲۹ خرید و فروش: ۳۲۸۲۵۷ ـ ۳۲۸۴۱۴ خدمات: ۳۱۲۴۱۳ ـ ۳۱۱۲۲۷

ساختمانی واقع در شاه عباس دارای اطاق های دوتخت کاملامبله ومجهز به تمام وسائل زندگی با مستخدم نظافتچی سرایدار تلفن مشترک‌با اجاره ماهیانه برای هر تخت ۱۳۵۰ تومان جهت مجردها باجاره میرسد تلفن ۸۳۰۸۴۵ در تمام شبانه‌روز جوابگوی شما می‌باشد .

دو اطاق خواب باسرویس کامل در ظفر ۴۰۰۰ تومان اجاره داده میشود ۲۲۲۴۷۹ و ۲۲۲۴۸۰ آـ۱۷۸۲

آپارتمانهای ۲ و۳ و ٤ اطاق خوابه وویلا جهت سکونت ودفتر کار از ۵هزار تومان ببالا در عباس آباد کاندی و پهلوی و جردن موری اجاره داده میشود ۶۲۵۲۰۱ و ۶۲۳۵۱۱

آپارتمان از سه هزار تومان ببالا موجود است ۹۴۰۲۲۴ ـ ۹۴۱۷۴۹

اکازیون
ویلا با ۱۰۰۰ مترمربع‌مساحت دارای ۳اطاق خواب باهار خوری پذیرائی هال‌ـ قسمت جداگانه‌مستخدم‌ـ تلفن استخر موکت‌سرویس ایرانی ومرنگی مبله یا غیر مبله آماده اجاره تلفن ۲۹۵۷۶۶ آـ۱۷۶۲

گیشا آپارتمان نوساز۲خوابه باموکت شوفاژ کولر و پارکینگ ۶۳۴۰۸۵ آـ۱۸۳۷

اجاره
آپارتمان‌از ۳۵۰۰ تومان ببالا در شمال شهر موجود است ۶۲۸۰۱۰ آـ۱۷۹۰

اجاره
محل کار در شمال شهر باتلفن مستقل ۸۰۰۰ تومان ۸۴۳۷۸۹ آـ۱۷۰۱

خانه‌ای با ۱۰ اطاق‌باسرویس کامل‌شوفاژ تلفن کولر واقع در خیابان پهلوی‌خیابان‌تواهر خیابان شاهی شماره۲۰ آماده اجاره ۲۹۵۷۲۸ آـ۱۷۸۰

آپارتمان ۲ اطاق خواب واقع در خیابان فرح شمالی خیابان بسط‌می تلفن ـ شوفاژ کولر پرده کرکره موکت اجاره ماهیانه ۵ هزار تومان تلفن ۹۷۸۲۶۷ ۱ـ۲ آـ۱۶۳۰

فروش یا اجاره
ساختمان ٤ طبقه هر طبقه۳ اتاق‌خواب،مدرن، با تلفن های جداگانه و پارکینگ درخیابان تاج یکجا اجاره یا بفروش می رسد. ٤ تا۷ بعد ازظهر تلفن ۹۷۲۸۷۵ ۱ـ۳ آـ۵۳۸۵

فرح جنوبی پائین‌تر از نخت طاوس ۷اطاق باتلفن حیاط دربست سکونت و برای محل کار اجاره ۸۴۷۹۸۲ ۱ـ٤ آـ۱۷۹۵

آپارتمان کوچک برای‌مجردها ویک زن و شوهر خیابان سپهبد زاهدی‌ـ از ۵ ببعد ۶۶۹۹۱۶ـ۶۴۴۹۲۳ صبح‌ها ۳۲۷۲۳۴۶ ۱ـ۲ آـ۱۸۹۱

انبار
زمین و انبار در منطقه صنعتی واقع‌درجاده قدیم ومخصوص کرج بمساحت ۱۰۰۰ متر چالا بفروش واجاره داده می‌شود تلفن ۹۶۲۷۲۳ آـ۱۸۹۲

۲۰۰ متر انباری طبقه هم کف برای اجاره رهن ۵ تا۷ بعداز ظهر فرح شمالی قرقاول‌پلاک ۷۰ فرینی آـ۱۶۹٤۶

شمال شهر ۲ خوابه نوساز ۴۰۰۰ تومان ۸۴۳۷۸۹

نیاز به آپارتمان اجاره

شهر ـ ک۸۵۷۷۹۸ـ ۸٤٤۷۸۶ همه نوع اجاره‌ای نیازمندیم ۱ـ۱۷ آـ۱۶۱۷

قابل‌توجه مالکین
منطقه دروس ـ داودیه ـ پهلوی‌ـ نیروران‌ـ سلطنت آباد ـ زعفرانیه و عباس آباد جهت سکونت کارمندان عالیرتبه‌ک شرکت فرانسوی‌نیاز بتعدادی آپارتمان و ویلاباکلیه تجهیزات میباشد لطفا با تلفن های ۶۵۶۹۵۷ و ۸۳۳۹۱۲ و ۶۵۸۱۸۸ و ۶۵۳۷۴۲ تماس بگیرید

به تعدادی آپارتمان ۲و ۳ اطاق خوابه‌جهت‌اجاره بخارجی نیازمیدیم ۲۳۳۷۴٤

برای سفارت آمریکا نیازمند آپارتمان و همکف ۶۵۰۴۹۶ـ۶۵۵۶۱۵ ۱ـ۳ آـ۱۶۳٤

ظفر ـ میرداماد‌ـ جردن وزرا گاندی ونك ۱و۲و ۳ خوابه نیاز فوری‌است ۸٤۳۷۸۹

شمیران ـ جردن
۱۰ دستگاه آپارتمان (ترجیحا طبقه همکف) مبله و غیر مبله ودو دستگاه ویلا جهت سکونت کارمندان یک شرکت‌فرانسوی مورد نیاز است با تلفن های ۶۵۸۱۸۸ و ۶۵۳۷۴۲ ازساعت ۱۰ الی ۷ تماس حاصل نمائید آـ۱۸۹۶

شمیران‌ـ پهلوی
جهت یکزن و شوهر آلمانی بیک دستگاه ویلا یا طبقه‌همکف باکلیه‌تجهیزات با اجاره ماهیانه ۲۵۰۰۰ تومان فوری نیازمدیم ۶۵۸۱۸۸ـ ۶۵۳۷۴۲

نیاز فوری
برای یك سفیرو مدیران خارجی چند شرکت به تعدادی ویلا و آپارتمان نیازمندیم تلفن ۲۹۴۶۸۸ و ۲۹۳۳۶۱

نیاز اجاره ویلا
یا همکف در شمال شهر جهت یک کمپانی فرانسوی با حد اکثر اجاره ۲۵۰۰۰ تومان نیاز فوری است ۲۲۷۶۳۸

به تعدادی آپارتمان و محل کار
جهت سکونت ودفتر شرکت با تلفن‌نیازمندیم از شاهرضا به بالا تا عباس آباد تلفن : ۸۳۹٤۶۶

یك شرکت خارجی
به تعدادی آپارتمان ویك ویلا ٤ خوابه مبله‌یابدون مبله در شمال شهر خصوصا شمیرانات‌نیاز فوری دارد . ۸۵۳۸۵۳ و ۸٤۸٤۲٤

سازمان ۱۲۱ احتیاج فوری
برای یک شرکت تازه تاسیس فرانسوی به ۱۵ دستگاه آپارتمان‌و ۳ویلا برای روسای شرکت‌نیاز دارد اجاره خوب پرداخت میشود تلفن۲۲۵٤۹۱

نیاز اجاره فوری
آپارتمان طبقه دوم یا سوم ۲ یا٤ خوابه حداقل ۲۰۰ متر حوالی‌جاده قدیم تاسیدخندان وتخت طاوس و عباس آباد موری نیازمندیم ۸۳۹٤۶۶ ۱ـ۲

یکقطعه‌زمین حدود ۱۰۰۰ متر برخیابان در شمال شهر جهت ایجاد خدمات اتومبیل اجاره میشود ۲۶۷۳۵۲ و ۸۵۳۹۶۹ آـ۱۶۵۹

نیاز اجاره
یک خانواده خارجی بیک آپارتمان طبقه اول یاویلا در شمال شهر نیاز دارند تلفن ۶۵۸۱۸۸ آـ۱۸۵۳

فقط برای خارجی نیازمندیم
تعدادی آپارتمان ۲ و۳ و٤ خوابه و ۵ دستگاه ویلاتمیا همکف با استخر مبله یا غیر مبله نیاز فوری است تلفن ۸۲٤٤۱۶ و ۸۳۲۹۵۸ آـ۱۸۵۲

نیاز اجاره خارجی
یکدستگاه‌ویلا یا آپارتمان‌همکف برای مدیریت یک شرکت خارجی نیازمند است اجاره پرداختی‌تا۱۲۰۰۰تومان استخر وتلفن ضروری است تلفن ۸۳۳۹۳۲ آـ۱۸۵۲

آپارتمان ویلا در شمال شهر نیازمندیم ساعی ۶۸۵۹۹۲ ـ۳۳٤۹۵۸

ملك شما راسریع‌اجاره میدهیم ۶۲۵۶٤۹

خیلی فوری
تعداد ۳۳ دستگاه آپارتمان ۲و۳
اطاق خوابه حوالی‌شمال پهلوی ـ عباس آباد ـ زعفرانیه ـ سلطنت آباد برای تعدادی کارشناس آمریکائی‌مورد نیازاست ۲۹۳۰۲۳ و ۲۹۳۰۲۶

۱۰۰ دستگاه آپارتمان و ۵۰ دستگاه ویلا برای سکونت و محل کار فوری نیازمندیم ۲۹۶۲۲۰

اجاره مورد نیاز
چند دستگاه آپارتمان جهت سکونت‌و دفتر کار مورد نیاز فوری میباشد ۸۳۸۱۷۳

۵۰ دستگاه آپارتمان مجردی از ۴۰۰۰ تومان ببالا نیازمندیم ساعی ۶۸۵۹۹۲ و ۳۳٤۹۵۸

تعدادی آپارتمان جهت رهن و اجاره نیازمندیم ۲۲۹۱۵۸ تا ۲۲۹۱۵۵

ویلا و آپارتمان
جهت سکونت چندین خانواده‌اروپائی‌نیازمندیم ۲۲۹۱۵۷ـ۲۲۹۱۵۵

نیاز فوری
ویلا و آپارتمان در سمال شهر جهت فروش نیازمندیم ۲۹۳۳۶۱و۲۹٤۶۸۸

آگهی اجاره
عده‌ای از دانشجویان دختر و پسر دانشگاه تهران نیازمند به اطاق‌و خانه های دارای قیمت مناسب می باشند .
لطفا صاحبان خانه با تلفن های ۹۳٤۵۰۰ ـ ۶۱۱۲۶۶۹ تماس حاصل فرمایند .

نیاز به خرید زمین

خریدار زمین امریه و بلوار رضا پهلوی تلفن ۳٤٤۹۸۲

زمین های داخل محدوده و زمین صنعتی تجاری‌و زراعی خریدار و فروشنده‌ایم تلفن ۹۳۶۷۵۳

زمینهای‌تهران پارس خریداریم ۷۹۳۰۲۰

خریدار زمین امریه ۳٤۱۳۵۹

زمین های صنعتی و مسکونی خریدار و فروشنده‌ایم تلفن : ۹۲۲۷۱۶

زمین های تهران پارس خریداریم تلفن ۷۸ ۲۹٤

آپارتمان مسکونی و تجاری شماراموری خریداریم۸۳۸۱۷۳

زمینهای ساختمانی در شمال شهر فوری نقدا خریداریم ۸۳۸۱۷۳

خانه های کلنگی و زمین ساختمانی‌در شمال‌شهر خریداریم تلفن ۹۲۸۰۸۲

خرید زمین در فردیس ۹۳۸۹۳۸

بنگاه معاملات املاک

خرید و فروش زمین‌های بلوار رضاپهلوی ۳٤۵۶۵۳

خرید و فروش مهرشهر گوهردشت فردیس سلارد ۹۲۲۷۳۹

تهران پارس
خرید و فروش کلیه اراضی‌تهرانپارس‌آژانس ایران‌زمین‌تلفن۷۸۲۰۳۰

زمینهای‌صنعتی‌وکارخانه و مسکونی فروشنده و خریداریم ۹۲۲۷۱۶

معاملات پول

از ۵ میلیون ریال ببالا
درمقابل وثیقه ملکی شمال‌شهرموجود
۶۶۱۶۲۶ـ۶۶۱۶۱۲

پول بچک کارمندی‌بدون‌ضامن
۶۶۶۶۷۸
یکسره از ۹ صبح تا ۷ شب

وام‌ارزان
ملك ـ اتومبیل‌ـ چك کارمندی ـ فرش ۸۵۰۷٤۷ و ۸٤۸۶۷۰

پول فوری در مقابل‌ملك وساختمان هر مقدار بخواهید پهلوی دفتر جلالی ۸۹٤۱۹۳و۸۹۶۵۱۱

پول
در مقابل چك کارمندی ملك ـ اتومبیل
تلفن ۸٤۸۶۷۰

پول‌ارزان
از ۵ میلیون ریال ببالا موجود است ۸۹۲۶۰۲

پول شرطی موجوداست ۸۹۲۶۰۲

پول‌درمقابل املاک شمال‌شهر و شمیرانات موجود است تلفنهای ۸۲۵۲۶۳ و ۸۲۹۵۲۷ آـ۱۵۶۳

پول در مقابل سند ملکی از ۵۰۰ هزار تومان به بالا ۶۲۳۰۰۵

پول فوری در مقابل‌خانه و مستغلات ۹۲۸٤۶۵

پول مورد نیاز

خانم و آقای محترم پول راکد شما با بهره عالی نیازمندیم۸۵۰۷٤۷

پول در مقابل خانه و مستغلات نیاز ۹۲۰۸۲۹

پول راکدشمادرمقابل مبیع ارزنده نیازمندیم ۸۹۲۶۰۲

استخدام و کار

به یك دوشیزه یا بانو جهت کار در مطب دندانپزشکی نیازمندیم نیاوران شماره۳۸۱طبقه دوم

سکرتر تمام وقت مسلط به تایپ فارسی‌وآشنابه تایپ انگلیسی تلفن ۸۹۱٤۷۶ آـ۱۷۹۸

بیک دوشیزه یا بانو جهت کار در استریو شرایتون نیازمندیم ۳۱٤۸٤۶ آـ۱۸۰۶

بیکنفر منشی آشنا به تایپ فارسی و یکنفر مستخدم نیاز است ۹۲۱۶۲۱ آـ۱۷۹۰

منشی
دو نفر دوشیزه یا بانو جهت جوابگوئی تلفن نیمه وقت نیازمندیم . ۸۲۹۹۵۸ آـ۱۷۹۵

بچند کارگر دوشیزه یا بانو نیازمندیم تلفن ۳٤۹۸٤۳ آـ۱۸۹۰

خانم‌تلفنچی‌تمام وقت۶۶۱۸۶۶ـ ۶٤۲۰۵۲ آـ۱۷۲۵

اگهی استخدام
یکنفر دوشیزه دیپلمه آشنا به تایپ فارسی برای یک مرکز فرهنگی صبحها مورد نیاز است تلفن ۸۳۲۰۲۵ از ۹ تا۱۲ صبح آـ۱۷۲۹

صندوقدار
شرکتی امریکائی یک صندوقدار وارد بزبان انگلیسی را بهمکاری دعوت می نماید لطفا با تلفن های ۶۲۹۸۱۹ و ۶۲۶۱۵۸ آقای گرامی تماس حاصل نمایند .

سرپرست رستوران
سازمان فرانسوی بیک سرپرست و مسئول رستوران نیازمنداست. ۷۸۳۵۶۳ و ۷۸٤۰۰۶

مؤسسه پوپك استخدام میکند
بافراد زیر جهت‌همکاری فوری نیازمندیم .
۱ـ حسابدار با تجربه یکنفر .
۲ـ کمك حسابدار با تجربه یك نفر .
۳ـ فروشنده مرد ۲ نفر
٤ـ کارگر ساده باسواد خواندن و نوشتن ۵ نفر
۵ـ راننده‌پایه‌دوشخصی ۲ نفر
۶ـ آبدارچی یك نفر
۷ـزن‌وشوهر بدون بچه برای‌سرپرستی‌منزل‌تلفن ۳۷۸۰٤۸ـ۹

پزشکیار زن برای بعداز ظهرها نیازمندیم ۲٤۵۰۳۵ آـ۷۶۱۹

مدیرفروش و تعدادی بازاریاب‌استخدام‌میشود تلفن ۸۵۰۰۷۰ آـ۱۸۳۰

ماشین نویس دیپلمه مورد نیازاست۸۵۰۰۷۰

مترجمین رسمی و یافتی باتجربه ۲۳۹۹۸۳ آـ۱۷۵۲

شرکت ساختمانی بیك نفر دوشیزه یا بانو که کاملا مسلط به ماشین نویسی فارسی و امور منشگری باشد احتیاج دارد تلفن ۸۹٤۶٤۹

معلم انگلیسی خانم‌فول تایم نیازمندیم تلفن ۸۳٤۱۵۹ آـ۱۷۹۳

آهنگر درب وپنجره‌ساز مورد نیاز است۷۵۳۳۷۸ آـ۱۶۱۲

یکنفر تلفنچی دوشیزه یا بانو بطور تمام وقت با حقوق مکفی استخدام میشود تلفن ۸۵۱۸۸۶ آـ۱۸۹۱

تکنسین ساختمان
به چندنفرتکنیسین ساختمان باحداقل ۵ سال تجربه در کارهای اجرایی در رشته‌های بتون ریزی و تازک کاری‌برای کار در منطقه بهمان نیازمند است آشنایی به زبان انگلیسی لازم است متقاضیان به شرکت جنرال مکانیک مراجعه کنند تلفن ٦٤٥٤۰۸ ـ ٦٤۹۸۳۶ ـ ٦٤۹۸۳۷ ۱ـ۳ آـ۱۸۶۷

نظافتچی تمام وقت نیازمندیم‌تلفن ۷۵۳۵٤۲ آـ۱۵٤۲

شعله شوفاژ اشخاص زیررا بهمکاری دعوت مینماید
۱ـ استادکار لولکش شوفاژ به سیستم خم و جوش برق‌و کاربیت ٤ نفر
۲ـ کارگر کمکی‌لولکش‌شوفاژ ٤ نفر
۲۳۰۳۸۵ ۱ـ٤

کارگاه چوب و فلز
نجار ـ فرنگی‌ساز ـ آهنگرظریف‌کارـاستاد، وردست کارآموز استخدام‌میشودسرویس رایگان و غذای ارزان آماده است تلفن های ۶۵۲۷۹۲ ـ۶۵۳۱۸٤

کدبانوی منزل
برای یك خانواده ۳نفری بطور شبانه‌روزی استخدام میشود تلفن از ۵ بعد از ظهر به‌بعد ۹۳۱۲۱۳ آـ۱۸۱٤

آگهی استخدام
نامه رسان با موتورسیکلت باداشتن گواهینامه لازم‌دارای گواهینامه پایان تحصیلات ابتدائی‌کسانیکه آشنائی بزبان انگلیسی داشته باشند حق‌تقدم خواهند داشت
باتلفن ۸۲۰۰۹۱ داخلی ۱۱٤٤ تماس بگیرید.
۱ـ۳ آـ۷۶۳۱

آشپز زن
جهت کار در منزل نیمه وقت یاتمام وقت نیازمندیم تا تلفن ۸۹۷۳٤۳ از ساعت ۹ صبح تا یک بعد ازظهر تماس بگیرید.
آـ۱۷۵۳

آگهی استخدام
۱ـسرپیشخدمت
۲ـکمك آشپز
۳ـ نظافتچی
٤ـ کارگر ساده
به تلفن های ۸۹۹٤۷۲و ۸۹۱۷۸۵ رجوع شود .
آـ۱۶۲۸

بیك نفر تلفنچی جهت یك شرکت خصوصی نیازمندیم تلفن ۸۵۲۲۵۶ آـ۱۸۳۰

به چند نفر کارگر زن و مرد برای دوزندگی‌لباس های زیر زنانه‌نیازمندیم ۷۵۳۹۲۷ عزیزی آـ۱۷۶۱

چند کارگر شوفاژ کار و سرویس‌کار و لولکش مورد نیاز است ۲۶۲۵۰۳ ۱ـ۶ آـ۵۳۵۹

یکنفر راننده جرثقیل۴۰ تن‌هیدرولیکی باگواهینامه مخصوص فورانیازمندیم خیابان بخارست خیابان هشتم پلاك ۵۹ شرکت مهندسی ایوا

بیك مستخدم زن در هفته سه جلسه مورد لزوم ۶۵۷۱۰۳

بیك نفر مستخدم مرد شبانه روزی با ضامن معتبر نیازمندیم ۲۷٤۶۳۶ آـ۱۷۵۸

خدمتکار زن
با حقوق مکفی بطور شبانه‌روزی با مرخصی برای خانواده‌ای ساکن شمیران مورد احتیاج است داوطلبان به تلفن ۶۲۶۹۷۹ مراجعه نمایند آـ۱۷۵۹

بیك‌نفر سرپرست‌کارگر نیازمندیم ۳۹۳۸۷۶ آـ۱۷۲۱

به‌چندنفر دفتردارسیکل نیازمندیم ۳٤۳٤٤۳ آـ۱۷۱۶

کارگر لوله کش و سرویسکار شو فاژ نیازمندیم ۷۳۳۸۱۱ آـ۱۸۳۳

تعدادی کارگر قالبساز مسلط به تراشکاری و فرز کار مورد نیاز است تلفن. ۷۳۱۷۹۰ آـ۸۳۲ ۱

این شرکت بچند نفر تکنیسین ساختمان با حداقل ۵ سال سابقه کار نیاز دارد واجدین شرایط با تلفن ۸۹۰۳۰۱ تماس حاصل نمایند آـ۱۷۱۵

بیك دوشیزه یابانو جهت جوابگوئی تلفن مسلط به تایپ فارسی تمام وقت نیاز است شرکت آرسنال کورش کبیر شهناز یك تلفن ۷۵۵۷۲٤ آـ۱۸٤۰

بچند نفر ویزیتورویکنفر آبدارچی مورد نیاز است تلفن ۷۹۰٤۰۶

تعدادی نجار و کمك نجار و مستخدم نیاز داریم موسسه پالپ ۸۵۱۷٤۷ـ۸۵٤۱۹۶ آـ۱۷۰۰

به چند نفر کارگر چرخکار و پادونیازمندیم تلفن ۵۲۵۱٤۷ آـ۱۶٤۹

تعدادی برق کار صنعتی با حقوق مکفی برای نار در شهرستان مورد احتیاج است شرکت تکنوتاپ تلفن ۸۹۶۰۷۵ ساعت ۱۶ الی ۱۹

یکنفر سروسیکار درجه یك کولر و آبگرمکن بخاری و یك نفر کارگر ساده تمام‌وقت‌نیازمندیم وحیدیه ایستگاه مدرسه روبروی دبستان ۱۷ آذر لوازم یدکی گپایگانی آـ۱۷٤۰

بچند نفر خانم برای‌فروشندگی پوشاك‌نیازمندیم تلفن ۹۲۶۰۰۷

کارگر
بتعدادی نیازمندیم‌تلفن۸۲۶۵۱۱ آـ۷۷۱۵ ۱ـ۲

تعدادی استاد کار لوله‌کش فولادی برق احتیاج تلفن ۲۷۰۲۹۵ آـ۵۲۶۳۳

فروشنده سیار مواد غذائی که ۵ سال سابقه کار داشته باشد به همکاری دعوت می شود تلفن ۷۹٤۱٤۱ آـ۱۸۳۹

بچند نفر آقا و خانم برای کارهای چرخکاری اطو کاری دست دوزی و کش بافی نیازمندیم فرح آباد ژاله تلفن ۳۳۳۰۷۲ آـ۱۷۶۹

بچند نفر دوشیزه یا بانوی چرخکار زنانه دوز نیازمندیم ۶۶۹۷٤٤ تولیدی کلارا آـ۱۸۳۵ ۱ـ۲

نصاب پرده
به چند نفر نصاب پرده پارچه‌ای نیازمندیم ۲۷۰۰۶۹ آـ۱۷۲۰

شرکت صنعتی رهنمون‌استخدام مینماید
۱ـ تعدادی‌بازاریاب‌فعال باپورسانت وحقوق‌مکفی
۲ـ سکرتر وارد به‌تایپ یکنفر .
۳ـ آبدارچی یکنفر
٤ـ تعدادی برقکار ساختمان ـ فشار قوی‌و فشار ضعیف متقاضیان لطفا با تلفن ۶۶۳۰۳۹ تماس بگیرند .

خیاط پرده دوز
به‌چندنفر دوشیزه‌یابانو جهت‌کار های‌پرده‌دوزی نیازمندیم ۲۷۰۰۶۹ آـ۱۷۷۱

نظافتچی
زن و مرد با مزایای‌بهتر استخدام میشود شرکت گراندگارد ۲۳۱٤۱۱ آـ۱۸۳٤

بتعدادی کارگر ساده جهت کار های صنعتی مورد نیاز است تلفن: ۷۳۱۷۶۳ آـ۱۷۳۳

یك نفر خانم منشی‌آشنا به تایپ فارسی و لاتین تمام وقت موردنیازاست تلفن ۸۲۰۸۱۷ آـ۱۷۲۲

دو شیزه یا بانو مسلط بتایپ فارسی‌لاتین برای صبحها استخدام میشود تلفن ۵ـ۸۳۰٤۶٤ آـ۱۸۲۳

شریك

بیکنفر شریك برای کار ساختمانی نیازمندیم ۶۲۸۰۱۰

جویای کار

تسلط بر زبان آلمانی فرانسه وتجربه مدیریت در یکشرکت تولیدی‌آماده کار در شهرستان ها تلفن ۵۶۱۷۷۷ آـ۱۶۷۹ آـ۱۸۱۸

لیسانس‌اقتصاد مسلط بزبان انگلیسی‌و سابقه کار در امور بازرگانی تمام وقت آماده کار میباشد تلفن ۳٤۵۱٤٤ ۱ـ۶ آـ۷۶۵۵ آـ۹۰٤۵

آقای بازنشسته‌ای کاملا مورد اعتماد با تجربه کافی در کار فروشندگی و اداره فروشگاه دقیق در کارحسابداری‌وخوش خط باضامن معتبرجویای کار است تلفن۶۵۳۵۱٤

جوانی با گواهینامه پیکان۵۷ مدرک دیپلم وارد به کالاهای امور ساختمانی کلی و جزئی ۲۷۶۳۳۶ ساعت ۳ الی۸شب ۱ـ۲ آـ۷۷۳۷

جوانی هستم ۲۵ سالمدارای مدرک پنجم متوسطه با برگ پایان خدمت نظام جویای کار میباشم تلفن ۲۳۹۰۲۱مظفری آـ۱۸۶۰

راننده جویای کار
جوانی با تحصیلات حدود دیپلم وارد به امور داروئی‌با گواهینامه رانندگی صبح ها تاساعت ۳ بعد ازظهر جویای کاراست لطفا با تلفن ۶۳۸۸۷۷ تماس حاصل فرمائید.
آـ۱۸۶۱

جوانی دیپلمه با معافی و گواهینامه رانندگی از ۲ بعد از ظهر به بعد آماده‌هر نوع کارمیباشد تلفن ۳۲۸۳۸۷

فوق دیپلم نقشه برداری ٤ سال سابقه در کار اجرائی مسلط بامورخاك برداری و خاك ریزی و محوطه سازی آماده، کارجهت‌تهران۹۵۲۰۱٤ آـ۷۷۳۱

تدریس

تدریس خصوصی دروس ابتدایی وراهنمایی توسط دبیر فوق لیسانس ریاضی و زبان تلفن ۹۳۶۱۸٤ ۱ـ۲

تدریس خصوصی
کلیه دروس راهنمائی، نظری ،دبیرستان ۲۷۷۳۷۹

فوق دیپلمه‌ها
تدریس کلیه دروس توسط کادری‌مجهزازاساتید و مهندسین آریامهرجهت‌کنکور اختصاصی دوره لیسانس
تلفن ۶۲۱۵۶۹ ۱ـ۵ آـ۱۷۷۶

توسط خانمها
ریاضی فیزیك‌سیمی زبان‌ششم‌نظری‌راهنمائی دبستان ۲۸۳۳۳۰

دبیر آماده تدریس‌در دبیرستانها ۲۳۸۱۵۲ آـ۵٤۳۱

کلیه دروس
از ابتدائی تا دانشگاه ۸٤۲۸۶۲ـ۸٤۵٤۱۵

فیزیك شیمی ریاضیات با تضمین دبیر ۸٤۵٤۱۵ ـ ۸٤۲۸۶۲

ششم قدیم چهارم نظری
وکلیه دروس نظام جدیدبوسط ورزیده ترین‌مهندسین آریامهر ومنی
تلفن ۶۲۱۵۶۹ ۱ـ۵ آـ۱۷۷٤

فیزیك. شیمی . جبر. مثلثات. هندسه .حساب تمام کلاس ها ۸٤۲۸۶۲ ـ ۸٤۵٤۱۵

ریاضیات‌ـفیزیك ـ زبان‌توسط دانشجوی برق آریامهر ۲۷۱۱٤۰ حوالی شمیران

تدریس خصوصی توسط دانشجو کلیه دروس تلفن ۲٤۵٤۶۱ ۱ـ۱

تدریس خصوصی ریاضیات دوره‌راهنمائی نظری ۵۲٤۸٤۳

فرانسه برای صبحها ۶٤٤۷۸۳ آـ۱۸۹۸

انگلیسی‌فرانسه
۶۲۱۵۶۹

مکالمه و گرامرانگلیسی خصوصی تلفن : ۹۳۲٤۵٤

در محیطی آرام و مطمئن صبح و عصر. تدریس خصوصی زبان انگلیسی برای کودکان ۵الی ۱۲ سالهزیر نظرخانم‌تحصیل کرده امریکا ۶۵۰٤۹۳

مکالمه انگلیسی بادبیران‌ایرانی وخارجی
۶۵۲۶۵۹

تدریس خصوصی‌دروس زبان انگلیسی ـ فیزیك شیمی‌ـ جبرـ مثلثات ـ هندسه‌ـحساب فنی‌ـ نقشه کشی ساختمان و برق باحل کلیه تمرنیات درسی باکمترین شهریه ۶۵۰٤۹۳

انگلیسی آلمانی عربی
فرانسه ، مکالمه
تلفن ۷۵۲۱۹۱

زبان فرانسه ۶٤٤۷۸۳

انگلیسی
برای بزرگسالان تضمینی ۸٤۵٤۱۵ـ۸٤۲۸۶۲
انگلیسی ابتدائی تا لوور کمبریج ۸۳٤۱۵۹

انگلیسی توسط
Mr. Anthony
۸۲۰۹۷۳

انگلیسی‌فرانسه آلمانی
۸۲۰۹۷۳

مکالمه انگلیسی
توسط استادان خارجی
۸۲۰۹۷۳

انگلیسی ، عربی ، فرانسه، آلمانی .
۷۵۶۵۶۳

تدریس فرانسه در منزل تلفن ۶۲۲۲۹۳ تماس ۳۰ر۶بعد

انگلیسی را با ماشروع کنید ۶۳۹۷۹۹

تدریس‌خصوصی
زبان فرانسه و انگلیسی ۲٤۲۸۲۰

تدریس‌خصوصی‌زبان انگلیسی برای بزرگسالان و دوره راهنمائی‌و نظری‌تلفن۸۳۱۸۲۳

تدریس مکالمه‌ومکاتبات انگلیسی تلفن : ۳۵٤٤۳۷

انگلیسی آلمانی
فرانسه توسط
استادان خارجی وایرانی
تلفن ۹۳۹٤۵۰

تدریس آلمانی
تلفن ۸۳۹۰٤۵ بهنام

انگلیسی
توسط
MISS BERIT
تلفن ۸۲۰۹۷۳
آـ۹٤۰۵

تدریس‌خصوصی
زبان انگلیسی ـ زبان آلمانی ـ فرانسه فیزیك ـ شیمی ـجبرـ مثلثات ـ هندسه‌ـآمار ـحساب فنی ـ نقشه کشی ساختمان و برق باحل کلیه تمرینات درسی با کمترین شهریه در کلاسهای‌اختصاصی تلفنی ثبت نام میشود
۶۵۰٤۹۳

معلم خصوصی انگلیسی توسط دانشجوی زبان ۹۸۲۶۸۸

انگلیسی
توسط مجربترین اساتید ایرانی و خارجی ۸٤۲۸۶۲ـ ۸٤۵٤۱۵

انگلیسی تضمینی کنترانی ۸۹۱۶۶۰

مکالمه انگلیسی توسط MISS MORLIN۸۹۱۶۶۰

انگلیسی‌فرانسه
۹۳۲۰۳۳ ـ ۶۲۰۷۱۷ـ
۸٤۳۵٤۸ ـ ۸۵۰۷۳۶

گرامر انگلیسی
مخصوص امتحانات
۸۳٤۱۵۹

مکالمه انگلیسی
بدون گرامر
۸٤۲۸۶۲

تدریس خصوصی انگلیسی‌وایتالیائی تلفن ۷۵۸۳۹۹

فرانسه یا انگلیسی با مکالمه‌وپراتیك‌درکمترین مدت باروش مستقیم ۷۹۶۰۵۸ آـ۱۷۹۲

ریاضیات ، فیزیك، زبان راهنمائی ، نظری ، ششم قدیم توسط دانشجو و یا دبیریا تجربه دبیرستان ها و اساتید دانشگاه ۷۶۲۶۷۳ ۱ـ۱۰ آـ۱۸۳۳

تدریس‌خصوصی
انگلیسی
تلفن ۳۱۱۲۲۵

تدریس انگلیسی توسط خانم تحصیل کرده آمریکا تلفن ۸۲۱۲۶٤ ۱ـ۱

برای تدریس انگلیسی‌دردبستان چند نفر خانم بهمکاری دعوت میشوند ۸۵۲۰۱۹ آـ۱۶۶٤۲

مکالمه عربی
توسط اساتید مصری تلفن ۸۳٤۱۵۹

مکالمه انگلیسی
بدون گرامر کتاب و نوشتن
۸۳٤۱۵۹

انگلیسی توسط
MRS. HAYDE
تلفن ۸۲۰۹۷۳

مکالمه گرامر انگلیسی توسط لیسانسیه ۳۰۱۲۶۸

آگهی استخدام
شرکت پرس ترانسپورت بار
(حمل و نقل بین‌المللی)
جهت تکمیل‌کادر اداری‌خود به‌چند نفر کمك حسابدار با دو سال سابقه کاردرامورحسابداری نیازمند است از متقاضیان تقاضا میشود جهت مصاحبه و تکمیل پرسشنامه‌به آدرس‌زیرمراجعه نمائید .
خیابان تخت طاوس بین روزولت و امیراتابك شماره ۱۶۵ تلفن ٦٤ـ۸۵۹۰۵۰

نیازمندیهای اطلاعات تلفنی آگهی می‌پذیرد

استخدام: ۳۰۳۷۰۲ ـ ۳۱۱۲۱۹ املاک و مستغلات: ۳۰ ـ ۳۱۱۲۲۹ خرید و فروش: ۳۲۸۲۵۷ ـ ۳۲۸۴۱۴ خدمات: ۳۱۲۴۱۳ ـ ۳۱۱۲۲۷

یك شرکت بزرك تولیدی افراد ذیل را با حقوق مکفی از طریق مصاحبه و آزمایش استخدام می‌نماید :

۱ـ تعدادی لیسانسیه حسابداری یاحسابرسی
۲ـ تعدادی دیپلمه خوش خط جهت ثبت دفاتر معین که دارای حداقل ۲ سال تجربه مفید درامور حسابداری باشند.

شرایط استخدام :
۱ـ دارا بودن برك خاتمه خدمت یا معافی .
۲ـ حداکثر سن ۳۵ سال .

متقاضیان می توانندجهت تعیین وقت مصاحبه همه روزه در ساعات اداری با تلفن ۳۲۸۴۳۴ تماس حاصل نمایند .

شرکت سهامی الکتریک استورج باطری ایران استخدام میکند

به افراد زیر نیازمند است

کارخانه قزوین:

مهندس مکانیك بایکسال سابقه

کارخانه تهران:

مهندس صنایع با دوسال سابقه
لیسانس اقتصاد بایکسال سابقه
کارمند دفتری دیپلمه با یکسال سابقه
کمك انباردار فنی بادوسال سابقه
نقشه‌کش فنی بایکسال سابقه
قالب ساز بادوسال سابقه

واجدین شرایط در قزوین به شهر صنعتی البرز و در تهران به کیلومتر ۸ جاده مخصوص کرج کارخانه ری.او.واك مراجعه نمایند.

یك شرکت صنعتی شیمیایی جهت تکمیل نادر فروش و آزمایشگاه به افرادزیر نیازمند

۱ـ دیپلمه در رشته ریاضی ـ طبیعی یا شیمی از هنرستان .
۲ـ نداشتن تعهد انجام خدمت وظیفه .
۳ـ حقوق و مزایا متناسب با سابقه کار خواهد بود .

آدرس: میدان‌ونك‌خیابان ملاصدرا ـ خیابان بردیس شماره ۷۵ شرکت تاب‌کم تلفن ۶۸۵۶۹۱

آگهی استخدام

افراد زیر را برای خدمت‌در تهران بهمکاری دعوت مینماید .

۱ـ متخصص امور تغذیه: با مدرك لیسانس تغذیه با رشته های مشابه و حداقل سه سال سابقه‌کار
۲ـ مسئول خوابگاه دختران : خانمی با حداقل دیپلم و پنج سال سابقه کار .
۳ـ مسئول خوابگاه پسران : حداقل دیپلم وپنج سال سابقه کار .
٤ـ نگهبان : با مدرك ششم ابتدائی و حداقل سه سال سابقه کار .

داوطلبان می توانند همه روزه به استثنا، روز های پنجشنبه و تعطیل ، از ساعت ۹ تا ۱۶ باتلفن ۶۲۴۳۳۶ تماس حاصل فرمایند.

مدیریت مهندسی وتأسیسات نیروی دریائی شاهنشاهی

تعداد یکنفر کمك انباردار ویکنفر بسته بند که دارای سابقه کار کافی باشندباحقوق مکفی استخدام مینماید . متقاضیان می‌توانندهمه روزه باستثناء پنجشنبه وجمعه ازساعت ۹ الی ۱۵ به ساختمان مدیریت مهندسی و تاسیسات ن . د . ش واقع در تخت طاووس خیابان کوه نور مراجعه نمایند .

English Teachers

Kharasmi Language Centre needs native-speaking English teachers with degree and some experience.
Attractive fixed salary is offered.
Phone: 646597.

هوخست

سرپرست بسته‌بندی دارو

به یکنفر آقا برای سرپرستی بسته‌بندی داروها با شرایط زیر نیازمندیم :

۱ ـ دیپلم
۲ ـ سن بین ۲۵ تا ۴۵ سال
۳ ـ تجربه کافی در کار

کسانی که آشنائی بزبان آلمانی دارند ارجحیت خواهند داشت .

شرکت سهامی خاص صنعتی هوخست
آدرس ـ تهران پارس جاده آبعلی
تلفن : ۵ ـ ۷۸۲۲۸۴ خانم دکتر اسدی

Johnson & Johnson Iran

* LABORATORY CHEMIST - Preferably with experience in toiletries or pharmaceuticals.
* PLANT ACCOUNTANT - a responsible position, requiring at least 2 years experience.

Candidates must:

* Be Iranian Nationals
* Have a working knowledge of English
* Have fulfilled military obligations.

Location - Our new plant in Ghazvin.

Please apply in writing giving full details of previous experience in P.O. Box 11-1936 Tehran, Attention: Personnel Department.

استخدام تلفنچی مرد

یك‌شرکت خصوصی به یکنفر تلفنچی مرد برای تمام وقت نیازمند است .
۱ـ تحصیلات حدود سیکل .
۲ـ برك پایان خدمت یا معافیت دائم غیر پزشکی .

واجدین شرایط می توانند به آدرس میدان فردوسی اول‌خیابان سپهبدزاهدی‌جنب‌ساختمان کاوه شماره ۳۹ شرکت رویال الکتریك مراجعه نمایند .

استخدام منشی

یك‌شرکت معظم خدماتی وتولیدی بتعدادی منشی باشرایط زیر نیازمنداست:

۱ـ دارای حداقل دیپلم
۲ـ آشنائی به امور دفتری
۳ـ دانستن تایپ
٤ـ دارای برك معافی‌از نظام وظیفه

داوطلبان شماره تلفن و شرایط خود را به راهنمای شماره ۹۷۳ روزنامه اطلاعات ارسال کنند .

شرکت جنرال موتورز ایران (شرکت سهامی خاص)

GM IRAN

GENERAL MOTORS IRAN LTD.

جنرال موتورز ایران استخدام میکند

Local content manager	مسلط بزبان انگلیسی
Service manager	آشنا بزبان انگلیسی درحد تکلم
District sales representative	آشنا بزبان انگلیسی و اتومبیل
English language teacher	مسلط‌بکلاس درس و ترجمه کتبی و شفاهی

واجدین‌شرایط خواهشمند است همه‌روزه بغیر از پنجشنبه و جمعه از ۸ صبح الی ٤ بعد ازظهر بکارگزینی شرکت‌واقع در کیلو متر ۷ جاده مخصوص کرج مراجعه‌نمایند.

آگهی استخدام

شرکت هتل های ایران وابسته به هواپیمائی ملی‌ایران «هما» بمنظور تکمیل نادر حسابداری وحسابرسی‌داخلی خود به تعدادی حسابدار و حسابرس با شرائط و امتیازات زیر از طریق مصاحبه نیازمند است :

۱ـ دارا بودن دیپلم کامل‌متوسطه و حداقل شش سال سابقه کار حسابداری و حسابرسی درسازمانها و موسسات خصوصی و عمومی .
۲ـ دارابودن لیسانس‌حسابداری ویالیسانس علوم مالی و بانکی از یکی از دانشگاهها وموسسات‌معتبر اموزش عالی داخلی و خارجی .
۳ـ انجام خدمت وظیفه عمومی و یا داشتن معافیت های دیگر که مانع انجام کار نباشد از شرائط اساسی استخدام در شرکت است .
٤ـ مصاحبه زیر نظر روسای حسابرسی داخلی و حسابداری شرکت بعمل خواهد آمد .
۵ـ زمان مراجعه‌و ثبت‌نام‌ازتاریخ ۲۳ر۷ر۱۳۵۷ لغایت ۳ر۸ر۱۳۵۷ تعیین گردیده است .

داوطلبان پس از استخدام یك دوره کارآموزی مالی و حسابرسی‌را طی نموده و پس از کسب مهارت و تجربه لازم در مشاغل مربوطه بر اساس مقررات استخدامی شرکت بطور رسمی استخدام خواهند شد.

از کلیه واجدین شرایط تقاضا می شود در تاریخ مقرر همه روزه بجز ایام تعطیل با همراه داشتن یك‌قطعه عکس وفتوکپی مدارك‌لازم‌بمدیریت خانه کارگزینی این شرکت واقع درخیابان آریامهر ـ میدان آریامهر ساختمان شماره ٦٤ تلفن ٦٥٤٤٢١ مراجعه و درخواست‌نامه مربوطه راتکمیل‌فرمایند.

آگهی گزینش دانشجوی دوره برنامه‌نویسی کامپیوتر

مرکز آموزش عموم کامپیوتری نیك برای سال تحصیلی ۵۸ـ۵۷ تعدادی داوطلب از طریق آزمون ورودی برای دوره‌های برنامه‌نویسی کامپیوتر که بصورت تئوری وعملی تدریس‌خواهدشدمیپذیرددانشجویان بعد از گذراندن دوره های فوق بـه دریافت گواهی نامه تخصصی نائل خواهند شد .

شرایط ثبت نام :

داوطلبان جهت شرکت درامتحان ورودی می‌توانند ۲قطعه‌عکس یك برك فتوکپی شناسنامه وفتوکپی‌دیپلم خود را باضافه فیش بانکی به مبلغ ۵۰۰ ریال واریز به حساب‌شماره ۷۰۹۹۵۳ بانك ایران و ژاپن شعبه امیراکرم تاتاریخ ۲۳ر۷ر۵۷ به‌وسیله پست و یا دستی به آدرس تهران‌خیابان‌پهلوی‌چهارراه‌امیراکرم‌ساختمان کوروش ارسال و درتاریخ ۲۷ر۷ر۵۷ جهت گرفتن کارت ورود به جلسه به آدرس فوق مراجعه فرمایند .

علوم کامپیوتری نیك

استخدام

BS

یك شرکت ایرانی و ژاپنی‌واقع در خیابان میرداماد و جردن احتیاج به کارمند حسابداری مرد با شرائط زیر دارد :

۱ـ دیپلمه و آشنا به زبـان انگلیسی .
۲ ـ۱ تا ۲ سال تجربه در حسابداری و سن حداکثر ۳۵سال .

متقاضیان می توانند از ساعت ۸ تا ۱۵½ باکارگزینی‌تلفن ۷ـ۲۲۷۰۷۲ داخلی ۲۱۲ تماس حاصل نمایند .

استخدام نگهبان شب

شرکت نمود جهت حفاظت انبار خود در کیلومتر ۸جاده مخصوص‌کرج احتیاج‌به‌استخدام یك نفر نگهبان شب که سابقه نگهبانی داشته‌و ضامن معتبر معرفی نماید با حقوق و مزایای‌مکفی دارد .واجدین شرایط می توانند همه روزه بغیر ازروز های پنجشنبه وتعطیل‌به کارگزینی‌شرکت در خیابان تخت جمشید ـ بین بهار و روزولت ساختمان بلر مراجعه نمایند .

شرکت سهامی ریسندگی و بافندگی فرنخ (عام)

بیکنفر دوشیزه تلفنچی نیازمند است متقاضیان به کارگزینی شرکت واقع در میدان منیریه خیابان ابوسعید بین کلانتری و مسجد شماره ۱۰٤ و۱۰٦ مراجعه نمایند .
تلفن ٦٤٣٩٥٣ و ٦٤٦٣٦١

کارگر داربستی و پیمانکار مورد نیازاست
شرکت سوپرمن تلفن ۹۷۵۶۹۹

شرکت ساختمانی استخدام‌میکند

۱ـ مهندس راه ساختمان با حداقل ۱۰ سال سابقه کار ۱ نفر جهت شهرستان .
۲ـ مهندس تاسیسات و حداقل ۳ سال‌سابقه‌کار ۱نفر جهت شهرستان .
۳ـ مهندس راه ساختمان با حداقل ۵ سال‌سابقه کار ۲ نفر جهت شهرستان .
٤ـ مترور ورزیده جهت دفتر مرکزی ۲ نفر .

واجدین شرایط به آدرس خیابان کاخ شمالی‌بین بلوار و زرتشت پلاك ۸۲ طبقه ششم و هفتم از ساعت ۲ر۵ الی ۵ بعداز ظهر مراجعه فرمائید .

بیمارستان نتردام دو فاتیما

NOTRE DAME DE FATIMA HOSPITAL

۱ـ پزشکان ایرانی REGIFTRAR

را بهمکاری در قسمت زنان و زایمان دعوت مینماید. تسلط کامل به زبان انگیسی ضروری میباشد.

۲ـ کارمند دفتری دوشیزه یا بانو

تعدادی کارمند که آشنائی کامل بزبان انگلیسی و همچنین تایپ فارسی و لاتین داشته باشند برای کار در قسمت‌اداری این بیمارستان مورد نیاز میباشند.

واجدین شرایط میتوانند همه روزه بکارگزینی بیمارستان واقع در خیابان محمد رضاشاه کوچه ۲۱ و یا به تلفن ۷ـ۶۲۳۸۸۳ مراجعه‌فرمایند.

کارخانه تولیدات شرکت سهامی خاص ژنرال الکتریک ایران استخدام مینماید

عنوان شغلی	تعداد مورد نیاز	شرایط لازم
کارگر ساده‌زن	۲۰ نفر	حداکثر سن ۳۵ سال داشتن سواد خواندن ونوشتن داشتن برك عدم سوء پیشینه ارائه رضایت نامه کتبی همسر (برای خانمهای متاهل) حقوق روزانه ٤۰۰ ریال با امکان افزایش پس‌ازیکماه بروزانه ٤۵۰ ریال درصورت ابراز شایستگی
کارگر ساده‌مرد	۳۰ نفر	حداکثر سن ۳۰ سال داشتن سواد خواندن ونوشتن برخورداری ازنیروی‌جسمانی کافی داشتن برك پایان خدمت‌یامعافیت دایم داشتن برك عدم سوء پیشینه حقوق روزانه ٤۰۰ ریال با امکان افزایش پس از یکماه بـه روزانه ٤۵۰ ریـال در صـورت ابـراز شایستگی

داوطلبان واجدشرایط

میتوانند بادر دست داشتن اصل شناسنامه عکس‌دار ومدارك وسوابق کار خود ازساعت ۸ صبح الی ۲ بعداز ظهر بـه کارگزینی کارخانه تولیدات شرکت

واقع در کیلومتر ۸ جدید جاده مخصوص کرج

جنب اداره ، طقه ۱۱ راهنمائی ورانندگی تهران‌مراجعه نمایند .

کارخانه تولیدات شرکت سهامی خاص ژنرال الکتریک ایران

نیازمندیهای اطلاعات تلفنی آگهی می پذیرد

استخدام: ۳۰۳۷۰۲ ـ ۳۱۱۲۱۹ املاک و مستغلات: ۳۰ ـ ۳۱۱۲۲۹ خرید و فروش: ۳۲۸۲۵۷ ـ ۳۲۸۴۱۴ خدمات: ۳۱۲۴۱۳ ـ ۳۱۱۲۲۷

آگهی پذیرش دانشجوی پرستاری

آموزشگاه پرستاری بیمارستان مهر (فوق دیپلم)

آموزشگاه پرستاری مهر در نیمه اول سال تحصیلی ۵۷ـ۵۸ جهت دوره (فوق دیپلم) پرستاری تعدادی دانشجوی دختر طبق شرایط مندرج در صفحه ۱۴۰ راهنمای داوطلبان ورود به آموزش عالی می پذیرد از داوطلبان تقاضا میشود پس از انتشار آگهی سازمان سنجش وآموزش کشوردر این مورد جهت ثبت نام بدفتر آموزشکده واقع در خیابان زرتشت مراجعه نمایند .

استخدام مهندس برق

مهندسین مشاور برای استخدام فوری یک نفر مهندس برق ایرانی با سابقه کار در خطانتقال نیرو (فشار قوی) آشنائی به زبان انگلیسی نیازمند است .

داوطلبان می توانند با تلفن های زیر تماس حاصل نمایند ۶۶۰۲۶۴ ـ ۶۶۸۴۰۶

تعدادی تکنیسین مکانیک

آشنا به تراشکاری موردنیاز می باشدواجدین شرایط در ساعات اداری با تلفن ۳۲۸۲۷۲ تماس بگیرند .

چهاردستگاه جیپ نیسان

بسیار تمیز ، آماده به کار بفروش می رسد خریداران در موسسه اطلاعات ـ قسمت حمل و نقل تلفن ۳۲۸۲۶۶ از ساعت ۸ صبح الی ۶ بعد ازظهر به آقای ابراهیمی مراجعه فرمایند .

۱۰ نفر سرویسکار فنی طبق شرایط ذیل باحقوق مکفی استخدام میشوند

۱ـ حداقل معلومات سیکل .
۲ـ داشتن گواهی نامه رانندگی .
۳ـ گواهی پایان خدمت نظام وظیفه .
۴ـ حداقل یکسال سابقه کار فنی .
آدرس خیابان خردمند جنوبی خیابان برنا شماره ۴ شرکت یاپنده تلفن : ۸۲۵۴۱۰

شرکت ترافیکو استخدام مینماید

دوشیزه یا بانوجهت کار در قسمت حسابداری با شرایط خوب استخدام میشود .

شرایط استخدام داشتن دیپلم کامل متوسطه سابقه کار برگ پایان خدمت وظیفه یا معافیت دائم متقاضیان به آدرس خیابان سعدی جنوبی شماره ۶۷۸ مراجعه یا با تلفن ۳۰۴۱۹۱ تماس حاصل نماید .

شیشه

کارگران فعال ما آماده نصب شیشه ساختمان . آپارتمان ، کارگاه، درب مغازه شما در سراسر کشور می باشند .
شیشه دودی ،طلائی ،برنز ،دفالوکرکس ، دیالوکس ، آئینه رنگی ایرانی و خارجی موجود است

تلفن ۸۲۳۱۰۹

روزنامه مستقل ایران پست

«چاپ لندن»

مشترک می پذیرد

دفتر نمایندگی در تهران ـ خیابان شاه شماره ۲۴۰

یک شرکت ساختمانی جهت کار درجنوب افراد زیر را استخدام مینماید .

۱ـ حسابدار
۲ـ نقشه بردار
۳ـ دیپلم آشنا به امور دفتری وکارگزینی

تلفن ۶۸۰۶۱۱ ـ ۶۸۰۶۱۴

کارمند فنی (تکنیسین)

گروه صنعتی خاور (شرکت سهامی عام) برای تکمیل کادر دفتر فنی وبرنامه ریزی وکنترل موغوبیت از تعدادی کارمند که واجد شرایط زیر باشند دعوت بعمل می آورد .

۱ـ داشتن حداقل ۲ سال سابقه کار مفید دریکی از کارخانجات مشابه در امور فنی .
۲ـ حداقل مدرک تحصیلی سوم هنرستان یا گواهی پایان مدارس حرفه ای .
۳ـ داشتن برگ خاتمه خدمت یامعافیت دائم از نظام وظیفه .
۴ـ حداکثر سن ۳۰ سال .

واجدین شرایط می توانند روز سه شنبه ۱۸ مهرماه به دایره استخدام گروه صنعتی خاور واقع در بلوار الیزابت نبش کوچه سوم مراجعه نمایند.

اخذ پذیرش تحصیلی

تلفن ۸۹۰۸۰۱

آگهی

آدرس جدید شرکت سهامی عام صنعتی و کشاورزی شیرین خراسان :

باوار پهلوی (میرداماد) بین خیابان نفت وپل بزرگ راه شماره ۲۳۳

تلفنهای ۶ـ ۲۲۷۹۸۳

اکازیون

تعداد ۳۸ تخته قالی کاشانی ابریشمی درجه یک به اندازه های مختلف بصورت نقد و اقساط فروخته میشود تلفن ۶۸۳۱۳۳ بین ساعت ۴ تا ۶ بعداز ظهر .

سکرتر

یک سکرتر مجرب ومسلط به تایپ لاتین وفارسی و آشنا بزبان انگلیسی را بطور تمام وقت به همکاری دعوت مینمایم .

تلفن ۶۸۰۶۱۱ ـ ۶۸۰۶۱۴

آگهی استخدام

شرکت سهامی مالتای ایران

افراد واجد شرایط زیر را به همکاری دعوت مینماید .

ردیف شغل	معلومات	سایر شرایط
۱ـ حسابدار	دیپلم کامل متوسطه	حداقل ۳ سال تجربه حسابداری و معین نویسی
۲ـ کارتکس نویس	دیپلم کامل متوسطه	آشنائی به قطعات لوازم یدکی نوشابه سازی و زبان انگلیسی .
۳ـ حسابدار	دیپلم کامل متوسطه	دارا بودن تضمین (سفته تضمین شده) جهت کار در انبار محصول
۴ـ راننده، فروشنده	ششم ابتدائی تا سیکل اول	با داشتن تضمین (سفته تضمین شده) .
۵ـ کارگر ساده	خواندن و نوشتن تا ششم ابتدائی	جهت کار در قسمت های پخت ، موتورخانه ـ سردخانه ، وسالن های تولیدی و فروش کارخانه

متقاضیان با در دست داشتن شناسنامه یا برگ معافیت سربازی و ۳ قطعه عکس به کارگزینی این شرکت واقع در کیلومتر ۷ جاده مخصوص کرج روبروی جنرال موتورز خیابان آریا شرکت سهامی مالتای ایران مراجعه فرمایند تلفن ۴ـ۹۷۷۰۶۲

سکرتر

برای اشتغال در شرکت های وابسته به گروه صنعتی مینو با شرایط زیر :

۱ـ تحصیلات دیپلم متوسطه
۲ـ آشنائی کامل به تایپ فارسی و لاتین
۳ـ آشنا به زبان انگلیسی

دارندگان دیپلم منشیگری و بازرگانی و کسانیکه سابقه کار دارند مقدم خواهند بود از واجدین شرایط فوق که موانع قانونی استخدام نداشته باشند خواهشمند است جهت مصاحبه از ساعت ۹ صبح تا ساعت ۱۶ روز دوشنبه ۵۷/۷/۱۷ به آدرس شرکت خوراک واقع درخیابان فردوسی خیابان کوشک ارباب جمشید شمالی کوچه خسرو شاهی مراجعه فرمائید .

اطلاعیه

شرکت ملی نفت ایران عامل توزیع رسمی نفت گاز قندچی جهت تامین مصرف دستگاههای حرارتی شوفاژ مشترک می پذیرد

تلفن ۹۸۲۲۰۶

بانک اعتبارات ایران

آگهی مزایده

بانک اعتبارات ایران سه دستگاه اتومبیل پژو ۴۰۴ و دو دستگاه اتومبیل پیکان کار را از طریق مزایده بفروش می رساند . علاقمندان می توانند اتومبیل های مزبوررادر پارکینگ ساختمان اسنیجاری این بانک واقع در خیابان نادری خیابان همایون سمت دیوار غربی سفارت انگلیس ملاحظه وپیشنهاد خود را کتبا پس ازتودیع مبلغ ۵۰۰۰۰ ریال برای هر اتومبیل بصندوق شعبه مرکزی بانک اعتبارات ایران واقع در خیابان سوم اسفند در ساعات اداری از ۸ الی ۱۲ تا ۲۴ مهر تسلیم و رسید دریافت دارند . پیشنهاد ها در ساعت ۱۰ روز سه شنبه ۲۵ مهر در اداره تدارکات این بانک با حضور پیشنهاد دهندگان قرائت خواهد شد. بانک اعتبارات ایران در رد یا قبول کلیه پیشنهاد ها مختار است .

هرگونه مالیات و عوارض و هزینه درج آگهی بعهده خریدار خواهد بود .

بانک اعتبارات ایران

چاپخانه فروشی دربست

وماشین های چاپ و صحافی نو و دست دوم موجود . سوار کردن و تعمیرات فنی وبرقی ماشین های چاپخانه قبول میشود تلفن : ۵۳۴۵۹۲ و ۵۳۰۹۴۷

کارخانه تولیدات شرکت سهامی خاص ژنرال الکتریک ایران افراد واجد شرایط زیر را استخدام مینماید

عنوان شغلی	تعداد مورد نیاز	حداقل تحصیلات	شرایط لازم
انباردار فنی	۳ نفر	دیپلم	حداکثر سن ۳۵ سال حداقل ۳ سال سابقه کاردرانبار ـ داری فنی آشنائی کامل بزبان انگلیسی داشتن برگ خاتمه خدمت یامعافیت دایم داشتن برگ عدم سوء پیشینه
کنترلر مرغوبیت	۳ نفر	دیپلم	حداکثر سن ۳۵ سال داشتن حداقل ۳ سال سابقه کار درکنترل مرغوبیت کالا ومواداولیه آشنائی کافی بزبان انگلیسی داشتن برگ خاتمه خدمت یامعافیت دایم داشتن برگ عدم سوء پیشینه
کارگر نیمه ماهر	۲۰ نفر	داشتن سواد خواندن و نوشتن	حداکثر سن ۳۵ سال داشتن حداقل ۳ سال سابقه کار مؤثر ارائه سابقه کار کتبی از کارگاه قبلی داشتن برگ پایان خدمت یامعافیت دایم داشتن برگ عدم سوء پیشینه

داوطلبان واجد شرایط فوق میتوانند شخصا بادردست داشتن اصل شناسنامه عکس دار ومدارک وسوابق کار خود به کارگزینی کارخانه تولیدات شرکت **واقع در کیلومتر ۸ جدید جاده مخصوص کرج** جنب اداره منطقه ۱۱ راهنمائی ورانندگی تهران از ساعت ۸ صبح الی ۲ بعداز ظهر مراجعه نمایند .

کارخانه تولیدات شرکت سهامی خاص ژنرال الکتریک ایران

شرکت کاشی سازی پارس (سهامی عام)

استخدام مینماید

۱ـ مهندس مکانیک جهت کار درشهر صنعتی البرز (قزوین)
۲ـ کارمند سفارشات و ترخیص کالا جهت کاردر تهران

شرایط:

الف ـ حداقل ۲ سال سابقه کار مفید
ب ـ آشنائی به زبان انگلیسی
ج ـ برگ پایان خدمت یا معافی دائم

از واجدین شرایط خواهشمند است به نشانی خیابان کریمخان زند بین ویلا و آبان شماره ۱۳۰ و یا تلفن های ۸۹۸۴۲۲ و ۸۹۳۳۳۰ تماس حاصل نمایند

سینما حافظ: آتش انتقام

از گروه گزارش سازمان شهرستانهای روزنامه اطلاعات

موج اعتصاب در شهرها گسترش یافت

اعتصاب پاره‌ای از واحدهای آموزشی شهرها را در برگرفت
معلولین کرمانشاه نیز بعنوان معترض، خواست های خود را اعلام کردند
هشت هزار نفر کارکنان کشت و صنعت کارون، همچنان در اعتصاب به سر می برند

دیروز شهرهای ایران با اعتصاب های بسیار روبرو بود. اعتصاب ها، سازمانهای دولتی، بخش خصوصی و واحدهای آموزشی را دربر میگرفت.

انچه در پی میاید نگاهی است به اعتصابها در گوشه و کنارشهرهای ایران:

اعتصاب دانشجویان دانشسرا

✱ تبریز ـ دیروز بعلت ادامه اعتصاب گروهی از فرهنگیان، اکثر مدارس تبریز از جمله دبیرستانهای منصور، فردوسی، لقمان، شاهدخت و انستیتوتکنولوژی صنعتی تعطیل بود.

دانش آموزان در محوطه این مدارس دست به تظاهرات آرامی زدند و گروهی از دانشجویان دختر و پسر دانشسرای مقدماتی و راهنمائی تحصیلی با اجتماع دراداره کل اموزش و پرورش آذربایجانشرقی درخواست کردند مدیر کل اموزش و پرورش به تقاضاهای آنها رسیدگی کند.

اعتصاب تاکسیرانان

تاکسیرانان شهربناب از دیروز دست به اعتصاب زدند وکارمندان پست این شهر وارد ششمین روز اعتصاب خودشدند.

اعتصاب در دخانیات

اعتصاب دردخانیات

✱ رضائیه ـ کلیه کارگران و کارمندان شرکت دخانیات رضائیه و کارخانه «مانی پلاسیون» و بخشهای چهارگانه آن از صبح دیروز دست از کار کشیدند.

کارگران دخانیات خواستهایشان را در ۱۱ ماده و کارمندان در ۱۵ ماده اعلام کردند.

با اعتصاب اینعده خرید توتون و توزیع سیگار در شهر متوقف شد.

بروجرد

کارمندان و کارگران برق منطقه‌ای بروجرد و بخش «اشتاد» دیروز وارد دومین روز اعتصاب خود شدند.

کارمندان و کارگران اعتصابی خواستهایشان را در هفت مورد اعلام کردند.

اعتصاب در کرمانشاه

✱ کرمانشاه: دانشجویان دانشکده علوم کرمانشاه دیروز نیز از رفتن به کلاس خودداری کردند.

دکتر مصطفوی رئیس دانشکده علوم کرمانشاه در اینمورد اظهار داشت:

ـ بیانیه‌ای که دانشجویان منتشر کرده‌اند داخلی است و بعضی مواد آن بعلت اینکه عجولانه تدوین شده است صحیح نیست. مثلا یکی از مواد آن شرط دستگیری مسببین وقایع اخیر کرمانشاه و مجازات آنها برای رفتن به کلاسها بود.

بنظر من هفته آینده که تب اعتصابها خواهد خوابید دانشجویان نیز به سرکلاسها خواهندرفت.

✱ دیروز دبستانها و کودکستانهای کرمانشاه بازبود اما عده‌ای از معلمین و بطور کلی دبیران دبیرستانها به کلاس نرفتند.

✱ کارکنان برق منطقه‌ای کرمانشاه وارد هشتمین روز اعتصاب خود شدند.

✱ کارکنان بیمارستان دویست تختخوابی وابسته به جمعیت شیر و خورشید سرخ کرمانشاه دیروز دست از کار کشیدند و بیانیه‌ای در ۱۲ ماده منتشر کردند.

✱ تاکسیرانان کرمانشاه، کارکنان دارائی و کارکنان سازمان تعاون وامورروستاها دیروز هم در اعتصاب بسربردند.

اعتراض معلولین

اعتراض معلولین کرمانشاه دیروز دومین روز خود را پشت سرگذاشت اینعده دیروز با اجتماع در مرکز توانبخشی به سخنرانی پرداختند و خواستهایشان را درده مورد اعلام کردند.

ازجمله خواستهای معلولین کرمانشاهی تأسیس کانون معلولین، استخدام پزشک متخصص، تامین بودجه برای رفع نیازهای فوری، بیمه، ترمیم حقوق کارامـوزان واحداث بیمارستان معلولین است.

اعتصاب کارکنان

یافت اباد ـ کارکنان بیمارستان معتادین یافت آباد وابسته به وزارت بهداری و بهزیستی دیروز دست به اعتصاب زدند.

اینعده خواستهای خودرا افزایش حقوق ومزایا و دیگر امکانات رفاهی عنوان کردند.

اعتصاب در اصفهان

✱ اصفهان ـ کارکنان سازمان تعاونی های روستایی درسطح استان اصفهان طی اعلامیه‌ای دست به اعتصاب زدند کارکنان اداره کل صنایع و معادن اصفهان نیز دست از کار کشیدند کارکنان اداره کل امور اقتصادی و دارایی اصفهان نیز دست به اعتصاب زدند.

اینعده خواستهای خودرا در زمینه افزایش حقوق و مزایا و دیگر امکانات رفاهی اعلام کرده‌اند.

کشت و صنعت کارون

اهواز ـ خبرنگار اطلاعات ـ کارکنان سازمان اب و برق خوزستان پس از یک هفته اعتصاب با تامین قسمتی از خواستهایشان از دیروز به سرکار بازگشتند.

احمد ال یاسین مدیر عامل سازمان اب و برق خوزستان در اجتماع گروه کثیری از کارکنان گفت؛ تمام ۲۲ مورد خواسته کارکنان منطقی است. دربارهٔ افزایش حقوق و پرداخت کمک هزینه مسکن تصمیماتی گرفته شده اما انجام همه خواستها نیاز به زمان و حسن تفاهم دارد.

ضمنا حدود هشت هزار نفر کارکنان کشت و صنعت کارون همچنان در اعتصاب بسر میبرند و هیات اعزامی از مرکز سرگرم رسیدگی به خواستهای کارکنان است.

توصیه به پدران و مادران

فرمانداری نظامی اصفهان در اعلامیه های شماره ۴۵ و ۴۶ خود به پدران و مادران اصفهانی هشدار داد که مراقب فرزندان و نوجوانان خود باشند و آنان را از رفتن به مدرسه واحتمالا شرکت در هرگونه تظاهرات منع کنند.

اعتصاب در فارس

کارکنان غیر آموزشی دانشگاه پهلوی دیروز دست به اعتصاب زدند. باانکه دکتر فرهنگ مهر رئیس دانشگاه پهلوی به کارکنان مذکوربرای داده بود ولی آنها از رفتن به سرکار امتناع کردند.

دیروز کارکنان اداره حفاظت محیط زیست، شرکت بریجستون ،تعاون و امور روستاها، پست، دارائی و برق منطقه‌ای در سراسر استان فارس در حال اعتصاب بودند.

دیروز مدارس شیراز نیمه تعطیل بود. در کازرون، اباده و جهرم نیز وضع بهمین نحو گذشت.

اعتصاب دانشگاهیان

تبریز ـ از صبح دیروز کارمندان اداری دانشگاه اذر آبادگان بعلت اعتراض به کمبود حقوق و عدم انجام دیگر خواستهایشان دست از کار کشیدند کارمندان بیمارستان ششم بهمن تبریز و همچنین تکنیسین های اورژانس تبریز نیز بعلت عدم انجام خواستهایشان اعتراض کردند و کارمندان بیمارستان ازدیروز اعتصاب نمودند. آقای درویش سرپرست مرکز اورژانس تبریز دیروز ازسمت خود استعفاء کرد.

اعتصاب در قم و اراک

کارمندان دادگستری قم و اراک از صبح دیروز دست به اعتصاب زدند و خواستار انجام خواستهای خود شدند. انها اعلام کرده‌اند چنانچه به خواستهای آنان ترتیب اثر داده نشود، اعتصاب خود را نخواهند شکست.

تعطیل مدارس

✱ خرم آباد ـ کارکنان و کارگران و بهیاران و پرستاران بیمارستان «پهلوی» خرم آباد دیروز دست از کار کشیدند. آنان به کمی حقوق، عدم پرداخت حق مسکن ووام مسکن، نبودن شرکت تعاونی، ازدیاد ساعت کار و کمبود پرسنل وچند مورد دیگر معترض هستند. همچنین دیروز کارگران بیمارستان شیروخورشید سرخ خرم آباد دست از کار کشیدند و اعتصاب کردند. آنان نیز به کمی حقوق و نداشتن مسکن معترض هستند.

از سوی دیگر مدیر کل آموزش و پرورش لرستان طی اعلامیه‌ای از اولیای دانش آموزان خواست تا فرزندان خودرا به مدرسه بفرستند و چنانچه خواستهایی دارند با مسؤولان آموزش و پرورش در میان بگذارند.

دیروز صبح مدارس خرم آباد تعطیل بود بازارخرم اباد و مغازه ها نیز تعطیل بود.

اعتصاب در دادگستری

✱ اهواز ـ کارکنان دادگستری خوزستان در اهواز از صبح دیروز دست به اعتصاب زدند. همچنین کارکنان دارایی، دانشگاه جندیشاپور و کارکنان اداری اتوبوسرانی اهواز و حومه نیز دیروز در حال اعتصاب بودند.

اعتصاب و کم کاری

✱ مهاباد ـ کارمندان تعاون و امور روستاها به دفتر نمایندگی اطلاعات در مهاباد اطلاع دادند که آنها از دیروز در اداره حاضر می شوند ولی کار نمی کنند. آنان خواستار رسیدگی به وضع حقوق و مزایای خود هستند. همچنین کارکنان برق ناحیه مهاباد اطلاع دادند که از دیروز دست به کم کاری میزنند و هرگاه به تقاضای آنان مبنی بر افزایش حقوق و سایر مزایای کارگری و اجرای واقعی طرح طبقه بندی مشاغل و وام مسکن توجه نشود از روز ۱۸ مهر (فردا) به طور کلی دست از کار خواهند کشید.

صبح دیروز دانش آموزان دبیرستانهای مهاباد در سر کلاسهای خود حاضر نشدند. آقای زندی رئیس اموزش و پرورش در این مورد گفت: تمام دبیران در سر کار خود حاضر بودند ولی دانش اموزان از حضور در کلاسهای درس خودداری کردند.

اما دبیرستانهای دخترانه و پسرانه تعطیل بود.

تظاهرات فرهنگیان

گرگان ـ صبح دیروز گروه کثیری از معلمان و دبیران شهرستان گرگان در خیابان پهلوی دست به تظاهرات آرام زدند. آنها پس از راهپیمایی به محل دانشسرای راهنمایی تحصیلی آمدند و پس

بقیه در صفحه ۱۵

معلولین کرمانشاه ـ دیروز دومین روز اعتراض خود را پشت سر نهادند.

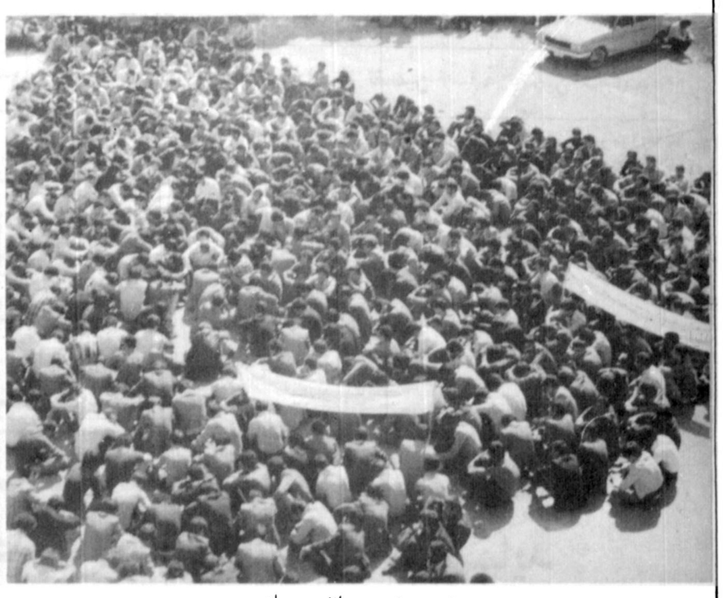

اعتصاب دانشجویان

طعم گزنده طنز را فقط باید در کمدی های بی پرده و جسورانه ایتالیائی چشید...

برنامه آینده فقط
سینما سینه موند
سینمای ممتاز ۴ ستاره ✱✱✱✱
کاترین دونوو ـ ویتوریو گاسمن
در فیلمی از: دینوریزی

دیوانه‌ها آزادند
پخش از پانرفیلم

ازفردا صبح درسینماهای
سهیلا ـ مراد
رون وان کلیف
(دارای کمربند سیاه کاراته و چهار بار قهرمان جهان) در فیلم اعجاب‌انگیز
قدرت اژدها

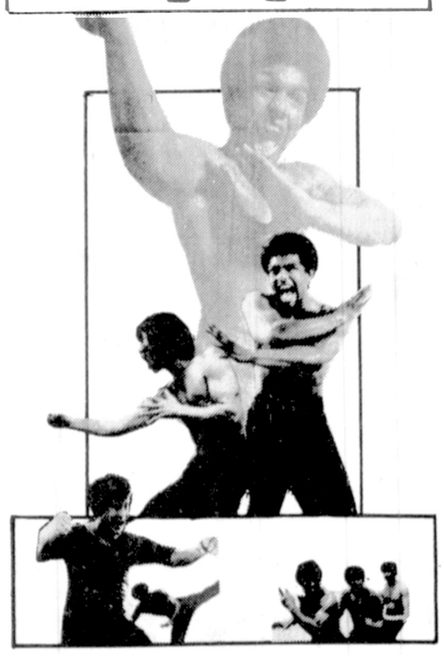

رانندهٔ گرامی
پشت سری همانقدر خطرناک است که روبروئی برای اینکه مواظب اوباشید آینه‌های اتومبیل خود را چنان تنظیم نمائید که کلیه حرکات اتومبیل پشت سری خود را ببینید.

فیلیپ مورا ـ کارگردان این فیلم بطرزی معجزه آسا موفق شده است چهره وحشی «مورگان دیوانه» را که درعین خشونت قابل ترحم ودلسوزی بود، دراین اثر بزرگ وسترن ترسیم کند.
نیویورک دیلی نیوز
✱ بازی دنیس هوپر دراین فیلم یک پدیده تماشائی است
مجله ورایتی
✱ یکی ازاصیل ترین وسترنهای سینمای آمریکا... یادآور شاهکارهای جان فورد.
«کوئیدین دوپاری»

ازصبح چهارشنبه درسینماهای
آسیا و پاسیفیک
مورگان دیوانه

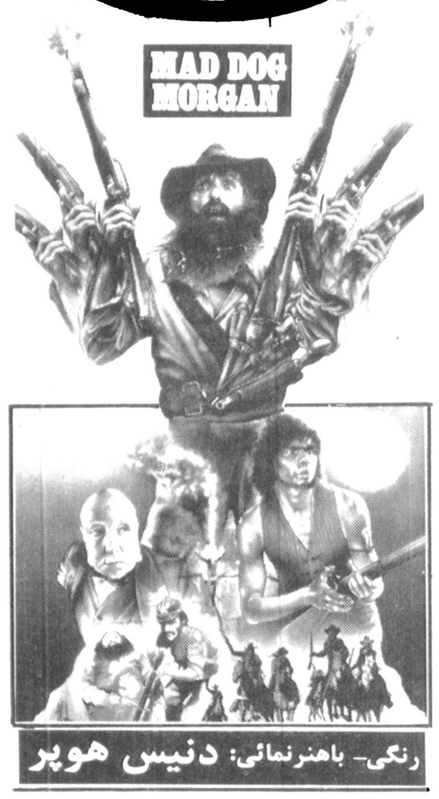

رنگی ـ باهنرنمائی: دنیس هوپر

بخاطر تقاضاهای بیشمار علاقمندان سینمار بار دیگر شاهکار پرفروش سینمای هند بر پرده سینما درخشش میگیرد

امشب وهمه شب درسینما
حافظ
درمندرا
هما مالینی
آجیت
درفیلم رنگی
آتش انتقام

سه‌شنبه‌ها اطلاعات بانوان

برای شکار این نهنگ سیاه عظیم‌الجثه باید از جان گذشت... چون در سراسر پهنه دریاها موجودی از این هیولاتر وجود ندارد
ازامروز فقط در **سینما ادئون**

برنامه سینماها

تماشای فیلمهائیکه با علامت (×) مشخص شده برای اشخاص کمتر از ۱۸ سال ممنوع است.

راجندراکمار
✱ اسم من دلقک ـ رنگی ـ راج کاپور ـ درمندرا
اروپا (۳۰۳۱۷۹) ۹ـ۱۲ـ۳ـ۶

✱ آفرودیت سیاه ـ رنگی ـ آنتیانیلسون
بولیدور (۸۹۲۷۳۱) ۱۱/۳۰ ـ ۱/۳۰ ـ ۳/۳۰ ـ ۵/۳۰ ـ ۷/۳۰

✱ این گروه خشن ـ ۷۰ میلیمتری ـ استریوفونیک ۶ باندی
کریستال (۳۱۷۶۷۵) ۱۰ـ ۱۲/۳۰ـ ۳ـ ۵/۳۰ـ ۸

کاتیاکریستینا
✱ (×) ازدواج سیسیلی ـ رنگی ـ لاندوبوزانکا ـ امپایر (۸۹۳۹۴۲) ۱۱/۱۵ـ ۳۰ ـ۱ـ ۳/۳۰ـ ۵/۳۰ـ ۷/۳۰

✱ آتش انتقام ـ رنگی ـ درمندرا ـ هما مالینی ـ آجیت
حافظ (۳۹۱۰۷۴) ۱۰/۳۰ـ ۱ـ ۳/۳۰ـ ۶ـ ۸/۱۵

✱ آخرین سکه ـ رنگی ـ آلن دلون ـ چارلز برونسون
رویال (۸۲۹۷۸۵) ۱۰ـ ۱۲ـ ۲ـ ۴ـ ۶ـ ۸

✱ این قطار مرگبار ـ رنگی ـ فردویلیامسون
سینه موند (۶۴۸۳۲۲) ۱۱ـ۱ـ۳ـ۵ـ۷ـ۹

✱ استخر ـ رنگی ـ الن دلون ـ رومی اشنایدر
شهر فشنگ (۶۴۷۷۷۷) ۱۱ـ ۱ـ ۳ـ ۵ـ ۷ـ ۹

✱ بلوچ ـ بهروز وثوقی
میامی (۷۵۴۳۲۹) ۹ـ ۱۱ـ ۱ـ ۳ـ ۵ـ ۷ـ ۹
ایران (۳۱۶۳۵۴) ۹ـ ۱۱ـ ۱ـ ۳ـ ۵ـ ۷ـ ۹
سیلوانا (۳۶۳۷۷۷) ۹ـ ۱۱ـ ۱ـ ۳ـ ۵ـ ۷ـ ۹
ساینا (۳۵۲۴۴۲) ۹ـ ۱۱ـ ۱ـ ۳ـ ۵ـ ۷ـ ۹
تیسفون (۵۴۱۸۸۲) ۱۰ـ ۱۲ـ ۲ـ ۴ـ ۶ـ ۸ـ ۱۰
المپیا (۵۲۶۷۹۷) ۹ـ ۱۱ـ ۱ـ ۳ـ ۵ـ ۷ـ ۹
توسکا (۵۲۶۵۴۴) ۹ـ ۱۱ـ ۱ـ ۳ـ ۵ـ ۷ـ ۹
آستارا (۲۷۴۰۲۲) ۱۰/۳۰ـ ۲/۳۰ـ ۴/۳۰ـ ۶/۳۰ـ ۸/۴۵
شرق (۵۵۱۹۷۴) ۱۱ـ ۱ـ ۳ـ ۵ـ ۷ـ ۹

✱ [illegible] حشمکین ـ سینما سکوپ رنگی
سهیلا (۳۱۶۴۲۴) ۱۰ـ۱۲ـ۲ـ ۴ـ۶ـ۸
مراد (۷۵۳۳۸۲) ۱۰ـ۱۲ـ۲ـ۴ـ۶ـ۸

✱ بعد مرگ ـ رنگی ـ جیم کلی ـ آلدوری
پارامونت (۶۴۸۳۲۱) ۱۱ـ ۱ـ ۳ـ ۵ـ ۷ـ ۹
سانترال (۹۲۸۶۸۶) ۱۱ـ ۱ـ ۳ـ ۵ـ ۷/۱۵ـ ۹

✱ پل جهنمی ـ سینما سکوپ رنگی
رکس (۳۱۸۲۴۲) ۱۰ـ ۱۲ـ ۲ـ ۴ـ ۶ـ ۸

✱ پرستار خوشگله
برلیان (۳۹۳۵۳۹) ۹ـ ۱۱ـ ۱ـ ۳ـ ۵ـ ۷

✱ تعقیب در شاهراه ـ رنگی ـ گلدن هان
شهرقصه ـ (۶۲۷۲۹۰) ۱۱ـ ۱ـ ۳ـ ۵ـ ۷ـ ۹

✱ تندوتیز ـ شکارچیان انسان
نادر (۱۳۴۷۹۵) ۸ـ۱۰/۳۰ـ ۱۲ـ ۲ـ۴ـ۶ـ ۸/۳۰

✱ جاسوسی که مرا دوست داشت ـ رنگی ـ راجرمور
گلدیس (۶۲۸۷۱۳) ۱۱ـ ۱ـ ۳ـ ۵ـ ۷ـ ۹

✱ جهنم یخ ـ رنگی ـ ویلیام راس ـ جولی میاشی
آسیا (۶۴۲۹۰۹) ۱۱ـ ۱ـ ۳ـ ۵ـ ۶/۳۰ـ ۸
پاسیفیک (۷۵۳۳۱۱) ۱۱/۱۵ـ ۱/۱۵ـ ۴/۳۰ـ ۶/۱۵ـ ۸

✱ خوشگل حادثه جو ـ رنگی ـ چری کافارو
متروپل (۳۱۹۴۱۰) ۹ـ ۱۱ـ ۱ـ ۳ـ ۵ـ ۷ـ ۹
لیدو (۵۴۱۲۸۲) ۹ـ ۱۱ـ ۱ـ ۳ـ ۵ـ ۷ـ ۹

✱ دزد عاشق ـ رنگی ـ راج کومار ـ شرمیلا تاگور
مارلنک (۹۶۳۶۱۶) ۹ـ ۱۱ـ ۱ـ ۳ـ ۵ـ ۷ـ ۹

✱ دست تو رو کن رفیق ـ بازگشت مرگبار
البرز (۳۰۴۲۵۸) ۸/۳۰ـ ۱۲ـ ۳/۳۰ـ ۷ـ ۸/۳۰

✱ راه اژدها ـ سینما سکوپ ـ رنگی
تاج (۳۱۳۸۶۴) ۱۰ـ۱۲ـ۲ـ۴ـ۶ـ۸

✱ زوربای یونانی ـ آنتونی کوئین
بولوار (۶۵۵۲۹۲) ۱۰/۳۰ـ ۱ـ ۳/۳۰ـ ۶ـ ۸/۳۰

✱ سکرتر ـ رنگی ـ اورنلاموتی ـ فیلیپ لروی
مولن روژ (۷۵۲۹۲۹) ۱۱ـ ۱ـ ۳ـ ۵ـ ۷ـ ۹

✱ سربازهای یک چشم ـ سینما سکوپ رنگی
مازستیک (۶۶۸۳۶۱) ۱۱ـ ۱/۳۰ـ ۴ـ ۶/۳۰ـ ۹

✱ سرسخت و تنها ـ جولیانوجما
سهر تماشا (۹۲۸۶۸۶) ۱۱/۳۰ـ ۱/۳۰ـ ۳/۳۰ـ ۵/۳۰ـ ۷/۳۰

✱ شبکه ـ رنگی ـ فی داناوی ـ پیتر فنیچ
دیاموند (۸۲۸۴۰۰) ۱۱/۳۰ـ ۱/۴۵ـ ۴ـ ۶/۱۵ـ ۸/۴۵

✱ شهر وحشی ـ رنگی ـ چارلز برونسون ـ تلی ساوالاس
ریولی (۷۵۷۷۷۷) ۱۱/۳۰ـ ۲ـ ۴ـ ۶ـ ۸
رادیوستی (۶۴۳۳۲۰) ۱۱ـ ۱ـ ۳ـ ۵ـ ۷ـ ۹

✱ عصیان بلوغ ـ سینما سکوپ رنگی
ب.ب (۸۲۹۶۴۱) ۱۰ـ ۱۲ـ ۲ـ ۴ـ ۶ـ ۸

✱ فرار بزرگ ـ رنگی ـ استیومک کوئین
کابری (۹۲۸۴۰۱) ۱۰ـ ۱/۱۵ـ ۴/۳۰ـ ۷/۳۰

✱ فدای برادر ـ رنگی ـ درمندرا ـ شبانا عزمی
همای (۳۱۱۶۶۹) ۱۰/۳۰ـ ۱۲/۳۰ـ ۲/۳۰ـ ۴/۳۰ـ ۶/۳۰ـ ۸/۳۰

✱ قصابباشی ـ سینما سکوپ رنگی
دروزاه طلائی (۳۵۲۱۶۰) ۹ـ ۱۱ـ ۱ـ ۳ـ ۵ـ ۷ـ ۹

✱ مسابقه الکی خوش ها ـ رنگی مایکل سارازین
شهر فرنگ (۶۲۷۶۲۸) ۱۱/۳۰ـ ۱/۴۵ـ ۴ـ ۶/۱۵ـ ۸/۳۰

✱ مایای وحشی ـ اژدهابیدار میشود
فلور (۵۲۸۰۹۶) ۹ـ ۱۱ـ ۱ـ ۳ـ ۵ـ ۷ـ ۹

✱ مهاجمین ستاره کارائیب ـ ریچارد هریس ـ دیوید جانسن
اونیورسال (۹۲۶۹۵۳) ۱۱ـ ۱ـ ۳ـ ۵ـ ۷ـ ۹

✱ نامحرم
شهوند (۳۵۴۰۴۰) ۱۰ـ ۱۲ـ ۲ـ ۴ـ ۶ـ ۸

✱ نهنگ سیاه ـ رنگی گیلبرت رولند
ادئون (۳۱۸۱۱۸) ۱۰/۳۰ـ ۱۲/۱۵ـ ۲ـ۴ـ۶ـ۸

✱ فستیوال فیلم های برگزیده سال
دیانا (۶۴۷۳۶۵) ۱۰/۳۰ـ ۱۲/۱۵ـ ۲ـ ۴ـ ۶ـ ۸

✱ سئانس انگلیسی
گلدیس (۶۲۸۷۱۳) ۹ بزبان اصلی (جاسوسی که مرا دوست داشت)

سینما کریستال: این گروه خشن
رنگی ـ ۷۰ میلیمتری با صدای استریو فونیک ۶ باندی

گوناگون

بقیه از صفحه ۱۴

موج اعتصاب در شهرها گسترش یافت

از دادن شعار و اعلام خواستهایشان متفرق شدند. همچنین بعد از ظهر دیروز نیز کارکنان شرکت برق منطقه‌ای گرگان دست به اعتصاب نشسته زدند. کارکنان دادگستری گرگان نیز (به غیر از قضات) و اداره دخانیات اعتصاب کردند.

اجتماع فرهنگیان

✱ رودبنه ـ اموزگاران و دبیران روستاهای رودبنه ازدو روز پیش دست به اعتصاب زده‌اند. انان دیروز در مقابل اداره اموزش و پرورش لاهیجان اجتماع کردند.

درشمیران

کارمندان غیر قضایی دادسرای شمیران دیروز دست از کار کشیدند و هم اکنون در حال اعتصاب هستند.

بوشهر

اعتصاب کارگران برق ناحیه جنوب باختری هنوز ادامه دارد. کارمندان ناحیه هم به انها پیوسته و از دیروز دست ازکار کشیدند. تاکنون اتفاقی ازنظر خاموشی روی نداده است.

در کرج

عده‌ای از کارکنان اداره دارایی کرج دست به اعتصاب زدند واین در حالی است که اعتصاب کارکنان پست همچنان ادامه دارد.

دیروز مدارس کرج حالت عادی داشت و دانش اموزان و معلمان سر کلاسها بودند.

تعطیل مدارس

گلپایگان ـ دیروز دبیرستانهای گلپایگان تعطیل بود و معلمان و دانش اموزان به سر کلاسها نرفتند. دبستانهای این شهر باز بود ولی در پاره‌ای از انهاتدریس صورت نمی گرفت.

اعتصاب دانشجویان

✱ کرمانشاه ـ دانشجویان شبانه دانشکده علوم کرمانشاه نیز بعنوان پشتیبانی از اعتصاب فرهنگیان اعلام کردند که تایکهفته دیگر در کلاسهای درس حاضر نخواهند شد.

اعتصاب کارکنان

✱ شیراز ـ کارکنان دادگستری شیراز دست به اعتصاب زدند و خواستار انجام خواستهای خود شدند.

کارکنان سازمان منطقه‌ای بهداری و بهزیستی فارس نیز از صبح دیروز دست به اعتصاب زدند.

اعتصاب یکهفته‌ای

شیراز ـ دانشجویان سال اول تا چهارم دانشکده های دانشگاه پهلوی اعلام کردند که به مدت یک هفته اعتصاب می کنند. این اعتصاب از دیروز شروع شدو تا اخر هفته ادامه دارد.

همچنین پزشکان دوره های تخصصی دانشکده پزشکی دانشگاه پهلوی اعلام کردند که از روزسه شنبه اعتصاب می کنند. پرستاران این بیمارستان نیز اعلام کردند که از امروز (دوشنبه) دست به اعتصاب خواهند زد.

در رضائیه

✱ رضائیه ـ کارکنان اداره کل امور اقتصادی و دارایی به عنوان اعتراض به نارسایی قوانین استخدام کشوری، دیروز دست از کار کشیدند.

اینعده طی یک قطعنامه ۸ ماده‌ای خواست های خود را به مجلس شورای ملی و دفتر نخست وزیری و وزیر امور اقتصادی و دارایی فرستادند.

اعلام جرم

✱ مهاباد ـ دوتن از وکلای مهاباد بنامهای انور ایران زاده و عزیز ماملی اعلام جرمی علیه کشته شدن ۳ تن از تظاهر کنندگان تظاهرات اخیر مهاباد و بوکان تسلیم مقامات قضایی کردند.

این ۲ دراعلام جرم خود خواستار دستگیری و تعقیب قانونی مسببین کشته شدگان ۳ جوان مهابادی و بوکانی شده‌اند.

یاسوج

کارکنان و قضات دادگاه و دادسرای یاسوج صبح دیروز دست به اعتصاب زدند واعلام کردند تا براورده شدن خواست هایشان به اعتصاب ادامه می دهند.

اصفهان

کلیه کارکنان ازمایشگاه مرکزی ذوب اهن دست به اعتصاب زدند. بدنبال ان قسمت های دیگر که نیاز به خدمات ازمایشگاهی داشتند فعالیتشان متوقف شد و درنتیجه دامنه اعتصاب گسترش یافت.

کارکنان اعتصابی خواهان شرایط بهتر شغلی و رفاهی هستند.

بوشهر

کارکنان سازمان تعاون و امور روستاهای بوشهر در اداره تعاون مرکزی اجتماع کردند. انهاخواهان اجرای قانون استخدام کشوری، برکناری هیات مدیره فعلی سازمان مرکزی، محاسبه هر یکسال خدمت سرپرستان حوزه های تعاونی به یکسال و نیم، پنجاه درصد ترمیم حقوق به ماخذ اسفند ۵۶، اجرای طرح طبقه بندی مشاغل، پرداخت وام مسکن هستند.

شاهی

در پی اعتصاب کارکنان پست کشور، کارکنان پست شاهی از گرفتن نامه مرم خود داری می کنند. انها ازامروز دست به اعتصاب زده‌اند و خواستهای خود را در ۱۷ مورد اعلام کرده‌اند.

کارکنان دادگستری بدنبال تقاضاهای ۵ ساله خود دست ازکار کشیدند و ضمن ارسال طوماری به وزیر دادگستری خواست های خود را در ۱۱ مورد اعلام کردند.

بروجرد

مدارس بروجرد بار دیگر به صورت نیمه تعطیل درامد و اداره اموزش و پرورش این شهر به محاصره سربازان ارتش درامد. کارمندان دادگستری نیز ۲ روز است که در اعتصاب به سر می برند.

خمین

مدارس خمین به حالت اعتصاب تعطیل بود. گفته می شود اعتصاب مدارس تا اخر هفته ادامه دارد. درمورد تعطیل ادارات خمین خبرنگار ماگزارش داد: ادارات خمین همه دایر هستند و هیچ اداره‌ای تعطیل نبوده است.

دایره مینادر...

بقیه از صفحه ۱۶

هستند.

این نمایشنامه را امیر اقامیری برای تلویزیون ضبط خواهد کرد. در نمایشنامه‌ی افعی طلایی نیز محمد علی کشاورز، جمشید لایق، مصطفی طاری، عنایت بخشی وعلی نصیریان بازی دارند. این نمایش را محمد علی کشاورز کارگردانی کرده است.

ارتباط از دورو نزدیک باوزیر اطلاعات

جمعه بیست و یکم مهر ماه در ساعت ۱۵ـ۱۹ دقیقه تلویزیون دوم اقدام به پخش برنامه جدیدی مینماید که «ارتباط از دور ونزدیک» عنوان دارد. تهیه کننده ومجری این برنامه «نادر صدیقی» ومدیریت این برنامه بر عهده «ناصر برهان ازاد» میباشد.

«ارتباط از دور ونزدیک» همانطور که از نامش پیداست برنامه‌ای است که در ان با چهره های معروف مملکتی از دور ونزدیک در ارتباط خواهد بود ومسائل مهم روز از طریق بحث وبررسی با مقامات مملکت در شئون مختلف اجتماعی در ان مطرح خواهد شد.

«دکتر عاملی تهرانی» وزیر اطلاعات وجهانگردی نخستین مقام مملکتی است که میهمان اولین برنامه «ارتباط از دور ونزدیک» میباشد ودر این برنامه به بحث درباره لایحه ازادی مطبوعات میپردازد.

بقیه از صفحه ۶

لحظه سرنوشت ساز...

کردن حکومت پرتوریا باقی مانده است.

درست است که افریقای جنوبی مدتهاست برای مقابله با تحریم احتمالی دست به ذخیره مواد لازم زده و اماده شده است ولی حتی نزدیک بین ترین رهبران پرتوریا هم باید بدانند که اینکشور نخواهد توانست از یکسو با مشکلات ناشی از تحریم کامل اقتصادی مقابله کرده و از سوی دیگر با موج رو به افزایش مبارزات مسلحانه مردم نامی بیا روبرو گردد. اصل ماجرا اینست که سیاهان در قاره سیاه باید سفید پوستان را برای خطاهای دیروز انها عفو کنند و سفیدپوستان هم باید زیاده رویهای افراطی امروز سیاهان را نادیده بگیرند تا انوقت هردو بتوانند با یکدیگر در سازندگی اینده افریقا کوشا باشند چون تنها اینده ایکه برای افریقا موجود است در همکاری سیاه و سفید میباشد و نامی بیا میتواند بهترین نمونه چنین همکاری و همفکری باشد. به امید انکه حکومت جدید پرتوریا این امید را با اصرار در رد کردن طرح سازمان‌ملل از بین نبرد.

کجا برویم

نمایشگاه

✱ آثار نقاشان اروپائی
نگارخانه سپید ـ روزولت شمالی ـ شماره ۳۷۵ (۹ تا ۱۸).

✱ آثار نقاشی رضا بانگیز
نگارخانه تسبیح ـ (ساعت ۱۶ الی ۱۹)

✱ طرحهای علی یادگار یوسفی
نگارخانه مس ـ خیابان پهلوی ـ روبروی سینما آتلانتیک ـ کوچه هراز ـ شماره ۷ (۹ تا ۲۰)

✱ آثار نقاشی علی اکبر ابراهیمی‌نژاد
تهران گالری ـ عباس آباد (۱۰ تا ۱۹)

✱ آثار عکاسان
نگارخانه تخت جمشید ـ خیابان تخت جمشید ـ نبش بندرپهلوی (شماره ۳۰)

✱ آثار نقاشی کودکان با همکاری کانون پرورش فکری
میرآباد ـ پارک فرح ـ (۱۰ تا ۲۰)

✱ مرکز فرهنگی و هنری رضا عباسی
نمایشگاهی از کتابهای ایرانشناسی و افزوده‌های تازه ـ خیابان کورش کبیر ـ (۱۰ تا ۱۳ و ۱۵ تا ۱۸) (سه شنبه‌ها تعطیل است)

✱ بعداز امپرسیونیست‌ها
آثاری از سزان، وان گوک، گوگن و...
گالری سولیوان ـ خیابان فخررازی ـ مقابل دانشگاه شماره ۱۳۶ (۱۷ تا ۲۰)

✱ آثار ۱۱ نقاش معاصر ایران
نگارخانه نیازی ـ عباس آباد ـ روبروی شهرفرنگ ساختمان ۴۳ (۱۷ تا ۲۰)

✱ آثار نقاشی عزیزالله میتونی
فصل هاویادها ـ تخت طاوس ـ میرعماد ـ خیابان یازدهم شماره ۲۶ (۱۰ تا ۱۹) پنجشنبه ها تعطیل است

✱ نمایشگاه گروهی نقاشی
خانه افتاب ـ خیابان روزولت ـ روبروی دانشسرایعالی (۱۷ تا ۲۰)

✱ طرحهای رامبراند
نگارخانه آزاد ـ عباس آباد ـ اندیشه دوم ـ پلاک ۷۳ (۹ تا ۱۷) ـ پنجشنبه ها تعطیل است.

✱ هنرهای معاصرهند
فرهنگسرای نیاوران ـ انتهای سلطنت اباد ـ مقابل ضلع غربی پارک نیاوران.

موزه

✱ موزهٔ هنرهای معاصر
مظاهری از هنر معاصر جهان ـ در گالری های ۱ و ۲ و ۳ و ۴ و ۵ و ۶ و ۹ (۱۱ تا ۷/۳۰) ـ شنبه‌ها تعطیل است. امیر آباد ـ پارک فرح.

✱ موزه فرش
امیرآباد شمالی ـ نبش آریامهر (۱۰ تا ۱۸)
شنبه‌ها تعطیل است

✱ موزهٔ نگارستان
سپه ـ نبش کاخ (۹ تا ۱۳ و ۱۶ تا ۲۰) شنبه‌ها تعطیل است.

✱ هنرهای تزئینی
بلوار کریمخان زند ـ ۹ تا ۱۲ و ۱۵ تا ۲۰)

✱ خانهٔ صبا
شاه آباد ـ خیابان ظهیرالاسلام ـ شماره ۹۲ (۹ تا ۱۶) پنجشنبه‌ها تعطیل است.

✱ شهیاد آریامهر
میدان شهیاد ـ (۹ تا ۱۲ و ۱۵ تا ۱۹)

✱ سلسلهٔ پهلوی
کاخ مرمر ـ (۹ تا ۱۶)

✱ کاخ گلستان
میدان ارک (۹ تا ۱۲ و ۱۵ تا ۱۷)

✱ خزانه جواهرات سلطنتی
بانک مرکزی ـ (۱۵/۳۰ تا ۱۷).

فال فردای شما

حمل (فروردین): فرصت مناسبی است برای اینکه بخودتان بیشتر برسید و طرح مسافرتی بریزید.

ثور (اردیبهشت): با مردم بیشتر بجوشید و دنبال انزوا طلبی نروید. از نظر مالی وضع شما بهتر خواهد شد

جوزا (خرداد): دوستان تازه‌ای پیدا میکنید و خبرهای خوشی بشما میرسد که موجب امیدواری شما میشود.

سرطان (تیر): اندکی مورد انتقاد قرار میگیرید، اما آن را که حساب پاک است از محاسبه چه باک؟

اسد (مرداد): در نوشتن نامه تنبل نباشید، کسانی که بشما نامه می نویسند مسلما شما را دوست دارند و برای شما اهمیت قائلند.

سنبله (شهریور): در فکر خود آرامش بوجود آورید، در سایه آرامش پیشرفت بیشتری خواهید داشت.

میزان (مهر): بر خلاف بسیاری از مردم، آدمی خوش باطن ولی کم و بیش بدظاهر هستید. مردم دار و خوش بر خورد باشید.

عقرب (آبان): خبری بشما میرسد که بر خوشبینی شما نسبت به آینده و بخصوص ادامه روابط عشقی شما می افزاید.

قوس (آذر): بدنبال انجام کاری ماجرا جویانه هستید، اگر پای زنی درمیان نباشد در اینکار موفق میشوید.

جدی (دی): اگر قصد دارید، تصمیمات خود را برای اینده پیاده کنید، روزهای اینده فرصت مناسبی است.

دلو (بهمن): افکار کهنه را دور بریزید و تازه جویی را پیشه کنید، چرا که باید با زمان پیش رفت

حوت (اسفند): نیروی تازه و قدرت ابتکار بیشتری در شما دیده میشود، از این فرصت حداکثر استفاده را بکنید.

جدول

ویژه ۱۰۰۳۶ — عادی ۱۲۳۵۷

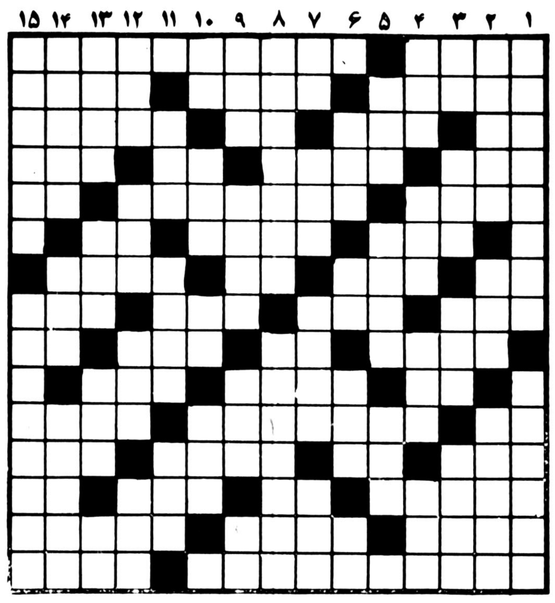

افقی: ویژه

۱ـ یکی از مشهورترین خوارمشاهیان ـ از مباحث حساس رشته پزشکی.
۲ـ زنی که چهره اش گندمگون است ـ ثروت ودارائی ـ از اقوام سفید پوست.
۳ـ اثری از ماتیسن ـ از پولهای قدیمی ـ علامت صفت تفضیلی ـ نوعی مارک اتومبیل است.
۴ـ خرد وکوچک ـ فرشته ایست ـ حرف ندا ـ طبل بزرگ.
۵ـ میوه دانه دانه ـ ریسمان فروش ـ نیم زگیل.
۶ـ خوردنش در اسلام حرام است ـ بیدار واگاه شدن ـ بادارچین میامیزد.
۷ـ از پایتخت های مصر قدیم ـ دانسته کاری کردن ـ اخرین حرف ـ کار کبریت را کساد کرد.
۸ـ قدر ومرتبه ـ در اتم بار منفی دارد ـ زیرکی وهوشیاری ـ اهنگی در موسیقی.
۹ـ دنیا ـ سخن زشت ـ از انواع هواپیماست ـ دفعه مرتبه.
۱۰ـ خالص از هر چیز ـ پرچم است ـ یار بر باد میدهد.
۱۱ـ شکم باره ـ انسان که چنین باشد در تمام محافل ومجالس راه دارد ـ از وظیفه خواران خزانه غیب.
۱۲ـ گل سرخ عرب ـ حرف نفی ـ ورزش صبحگاهی ـ واحدی است در زمان.
۱۳ـ کودکی ـ ویران کردن ـ راه ارتباط مادر وجنین ـ پیشاوندیست.
۱۴ـ برقرار واباد ـ از بردنی ها ـ صحن دالان خانه.
۱۵ـ طبقه اعیان واشراف ـ از مشهورترین چشمه های جهان.

عمودی: ویژه

۱ـ زبانی است بین المللی ـ باعث مرض سرسام میشود.
۲ـ مشق ـ بلندترینش در پاریس است ـ مزاحم زندگی دیگران است.
۳ـ ایتالیائی میگوید بله ـ نحیف ولاغر ـ نادانی ـ اخوی مام
۴ـ رنگی است ـ چهارم ـ پدران عرب ـ مهار شتر.
۵ـ بهشتی که شداد ساخت ـ از سیاستمداران پر سر وصدای افریقائی ـ سرای نیکوکاران.
۶ـ بازداشتن ـ ورزشی است ـ گاهی زیر ان عمل ایند ـ رود پیوندی اروپا.
۷ـ اصل هر چیز ـ از سلاههای کمری ـ عیار بنامی است ـ خروس عرب.
۸ـ برای خفیف کردن دیگران میخوانند ـ بیمار را با ان حمل میکنند.
۹ـ ساحل ـ از پادشاهان سلسله ساسانی ـ نقطه عمق چیزی ـ چیست
۱۰ـ نقطه وخال ـ کلبه ترکمنان ـ اراده ـ خجستگی.
۱۱ـ از نواحی کاشان ـ رستگار ـ بز پیر.
۱۲ـ هرگز عار نبوده ـ چربی گوشت ـ از سلاههای کمری ـ چست وچالاک.
۱۳ـ شهری در ایران ـ ظرف زمان ـ در سر است وباز میکنند ـ دریا.
۱۴ـ فاتح ـ به لباس میزنند ـ صورتی در ورق بازی.
۱۵ـ دورانی است برای خانمها در سن معینی ـ مجموع اجزاء یا اعضاء که جسم یک موجود را تشکیل بدهند.

عمودی: عادی

۱ ـ مجمع الجزایری در اروپا ـ تحریک و دسیسه خارجی
۲ ـ زادگاه ونوس ـ از موجودات عالم بالا ـ طریقه و راه
۳ ـ عیب و عار ـ وسیله کار بنائی است ـ گاهی میگیرد ـ ماریکه زهرش امان نمی دهد
۴ ـ اسم ـ در بازی که بزنند پنج تا جلو افتاده‌اند ـ از گرفتنی هاست البته با ساز ـ طایفه و عشیره
۵ ـ واحد چهارپا ـ لب فرو بسته و به کنجی نشسته ـ اختراع زیرزمینی را نوید داد
۶ ـ از وسائط نقلیه ـ فلزیست ـ هم در خاک است و هم در بساط آرایش خانم ـ تازه
۷ ـ اسب ترکی ـ جای آسودگی خیال ـ ترس و بیم ـ آقا و سرور
۸ ـ صبوری و شکیبائی ـ هر مصنوعی که داشته باشد نیکوست
۹ ـ در شیرینی آن می کوشند ـ توانائی ـ کج که باشد مشکل به منزل میرسد ـ واحدی در وزن
۱۰ـ گاهی به ابرو نمی آورند ـ مفصل ـ دردهان بجونید ـ از بزرگان بجا میماند.
۱۱ ـ پسوندیست ـ گاهی از روزگار ناکسان بر آورند. ـ زهر در بن دندان دارد
۱۲ ـ از نواحی مکه ـ از سیگار های وطنی ـ اندیشه ـ ناخجسته
۱۳ ـ با آن می بینند ـ برادر مرگ است ـ بندگان خدا ـ دهان پرنده
۱۴ ـ بردش مشهور است ـ دستور غذا در رستوران ـ هنر هفتم است
۱۵ ـ نام قدیم سیستان ـ اثری مشهور از ویکتور هوگو

افقی: عادی

۱ ـ قوه سخن گوئی ـ از سرداران بنام وطن که رهبر سرخ جامگان بود
۲ ـ ظاهر ساختمان ـ خانه های ریز عکس ـ نصف بیشتر نیست!
۳ ـ واحد پول ژاپن ـ انگشت حیرت بدندان دارد ـ نفس ـ همسر موسیو است
۴ ـ توانائی ـ تشنه لب را گول میزند ـ ریشه ـ شاعر نزد ایرانیان دیده بود
۵ ـ همدم و یار ـ با آوردن رای به مجلس میرود ـ تکرارش کنید و بدست بچه بدهید تا بازی کند!
۶ ـ نثر و از خود راضی ـ تخته باز ـ معشوقه کلاه مخملی
۷ ـ دریای تازی ـ همه کس تاب نگهداری انرا ندارد ـ برابر ـ پولش از پارو بالا میرود
۸ ـ درد و رنج ـ ادم زرنگ از اب میگیرد ـ تنگ نفس ـ قلز گلوله
۹ ـ ورق بازی ـ علامت مفعول صریح ـ کوهی است افسانه‌ای ـ روزیکه گذشت
۱۰ ـ دونده میزند ـ حبیب خداست ـ پایه و اساس
۱۱ ـ خسیس پس نمی دهد ـ سرای مردگان است ـ موش خرما
۱۲ ـ کم حجم ـ پایتختی در اروپا ـ عملش را انجام نباید داد ـ سازمانی در امریکا
۱۳ ـ خانم به مو میزند ـ ویسکی بی سودا ـ نوعی ماهی جنوب ـ شکوه از جدائیها دارد
۱۴ ـ مساعدت کردن ـ غلاف شمشیر ـ عروس خانم گرفته
۱۵ ـ کتاب مشهوری که قهرمانان آن حیواناتند ـ جای بودن.

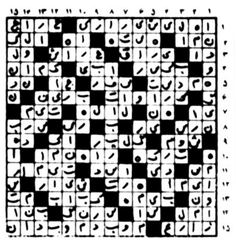

حل جدول های شماره قبل

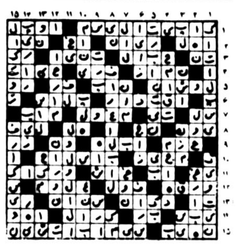

اطلاعیه
شرکت ملی نفت ایران
امور پخش

قابل توجه مصرف کنند گان نفت گازدستگاههای حرارتی (شوفاژ)

افزایش تعداد دستگاه های حرارتی (شوفاژ) ـ ازدیاد مصرف ـ مشکلات ترافیك ازعواملی است که در صورت بروز سرمای ناگهانی ممکن است اشکالاتی را درامر تامین بموقع سوخت‌این‌دستگاه ها درصورتیکه قبلا پیش بینی وتامین نشنده باشد بوجود آورده بمنظور جلو گیری از بروز این مشکل از عموم مصرف کنندگان تقاضا میشود همکاری فرمایند و از هم اکنون نسبت به پرکردن مخازن دستگاههای حرارتی منازل خود توسط عاملین رسمی شرکت ملی نفت ایران اقدام نمایند.

ضمنا خواهشمند است در طول ماههای زمستان نیز سعی فرمایند مخازن حتی المقدور پر نگهداشته شود.

از کلیه مصرف کنندگان درخواست می شود در صورت مواجه شدن با هرگونه اشکال در زمینه تامین احتیاجات و یا مشکلات مربوط به‌ثبت‌نام با عاملین رسمی به‌امور پخش این شرکت واقع‌در تقاطع خیابانهای بهار و ثریا (اطاق ۲۳۷) مراجعه ویا با تلفنهای ۷۶۴۴۲۶ و ۷۶۵۹۱۲ و ۷۵۳۲۱۷ تماس حاصل فرمایند تا نسبت به راهنمائی ورفع مشکلات احتمالی اقدام شود.

گروه فرهنگی خرداد

برای کلاسهای شبانه ششم ریاضی وطبیعی ودوره‌های نظری وراهنمائی همه‌روزه صبح وعصر ثبت‌نام مینماید

میدان شهناز اول خیابان مازندران دبیرستان شماره ۲ خرداد تلفن ۷۵۴۹۱۱

شرکت مؤلفان ومترجمان ایران
تقدیم میکند:
آنچه‌بایدهرزن‌شوهردار بداند در بهداشت و اخلاق
تألیف
دکتر آندره آرتوس
ترجمه و نگارش
استاددکترنصرت الله‌کاسمی

این کتاب بسیار آموزندهٔ اجتماعی به‌زبانهای مختلف دنیا ترجمه شد و فوق‌العاده مورد استقبال خانواده ها واقع گردیده است

محل فروش کلیه شعبه های مؤسسه انتشارات امیرکبیر و جاباروتوکا در تهران و شهرستانها دفتر مرکزی شرکت تهران وبک خیابان آفتاب شماره ۲۱

ایزوفوم عایق مخصوص بامهای اماکن مسکونی و صنعتی

ایزولاسیون اسپری با مواد پلی اوریتین بصورت یک پارچه پخش توسط ماشین آلات مخصوص با فشار هوا ـ بدون‌هیچگونه عملیات ساختمانی با مشخصات متفاوت برای ایزولاسیون حجم‌های کروی شیب دارو یاترکیب هر نوع از احجام فضائی با هر شیب و زاویه و فرم.مخصوص ایزولاسیون سقفهای واحدهای مسکونی ـ بیمارستانها ـ سردخانه ها ـ کارخانجات ـ مخازن‌انبارها ـ مرغداریها و... غیر قابل اشتعال با وزن کم، مقاوم در مقابل سرما ـ گرما، رطوبت و صدا با صرفه اقتصادی‌از نظر هزینه و وقت و تضمین موارد فوق. ترمیم سقفهای آسیب دیده و ترک خورده.

شرکت ایران کودینگ (با مسئولیت محدود)
خیابان بهار ـ خیابان‌مزین الدوله‌شماره ۷۵ تلفن ۷۵۴۷۱۷

شرکت ملی ذوب آهن ایران

آگهی استخدام ماشین نویس و کارآموز ماشین نویسی فارسی و لاتین

شرکت سهامی ذوب آهن آریامهر به منظور تکمیل کادرماشین نویسی فارسی و فارسی و لاتین خود بتعدادی دوشیزه یا بانو با شرایط و امتیازات زیر از طریق مصاحبه نیاز دارد.

شرایط:

۱ـ دارابودن دیپلم کامل متوسطه دریکی از رشته های ریاضی. طبیعی. ادبی. بازرگانی
۲ـ انجام خدمت نظام وظیفه یا معافیت قانونی از خدمت مزبور.
۳ـ عدم اشتغال درسازمان های دولتی ووابسته به دولت.

داوطلبان غیرماشین نویس پس از استخدام یک دوره کارآموزی ماشین نویسی را طی نموده و پس از کسب مهارت لازم بشغل مزبور اشتغال خواهند ورزید. متقاضیان از بدو استخدام «شروع کارآموزی» از حقوق و مزایای استخدامی مکفی و مزایای پس‌انداز خاص شرکت و بازنشستگی استفاده خواهند نمود. ضمنا دا. طلبینی که دارای گواهینامه ماشین نویسی فارسی و یا ماشین نویسی فارسی و لاتین میباشند و درازمون مربوطه موفق شوند بدون گذراندن دوره کارآموزی استخدام خواهند شد. داوطلبان میتوانند جهت آگاهی بیشتر و ثبت نام همه روزه باستثنای روزهای پنجشنبه و جمعه و ایام تعطیل ساعت ۷ و نیم الی ۱۳ و نیم به شعبه اداره کاریابی و استخدام شرکت سهامی ذوب آهن آریامهر واقع دراصفهان خیابان چهارباغ عباسی نرسیده به چهارراه نظرساختمان روابط عمومی ذوب آهن آریامهر مراجعه فرمایند.

هواپیمائی ملی ایران «هما»

اطلاعیه

محل‌جدید واحد صادرات خارجی فروش بار تهران هواپیمائی ملی ایران «هما»

هواپیمائی ملی ایران «هما» باطلاع میرساند واحد صادرات خارجی فروش بار تهران «هما» از ساختمان گمرك به ساختمان بار شرکت های هوائی، واقع در فرودگاه مهرآباد ین‌ترمینال های ۳و ٤ انتقال یافته است.

از مشتریان محترم خواهشمند است برای صدور بارنامه و ارسال با ربخارج از کشور با ادرس مذکور مراجعه‌فرمایند.

تلفن: ۹۱۱۲٤۸۳

تلویزیون

توجه: برنامه‌های زیر از سوی رادیوتلویزیون در اختیار ما قرار گرفته و روزنامه اطلاعات هیچگونه مسئولیتی در تغییرات احتمالی برنامه‌ها ندارد

دوشنبه

سیمای ایران

۱۷:۰۰	اخبار
۱۷:۰۵	کودکان و نوجوانان
۱۸:۱۵	فیلم مستند
۱۸:۴۵	کتاب برای همه
۱۹:۰۰	اخبار ورزشی
۱۹:۱۰	کلاس روز هفتم
۲۰:۰۰	زندگی شیرین
۲۰:۳۰	اخبار + اخبار ورزشی
۲۱:۱۵	نازک بین
۲۱:۳۰	موسیقی ایرانی - پریسا
۲۲:۰۰	سینمای دوشنبه شب - داستان تبهکاران

تلویزیون دوم

۱۹:۰۰	کارتون
۱۹:۳۰	جانوران را دریابید
۲۰:۰۰	ره آورد
۲۰:۳۰	اخبار
۲۱:۱۵	کوجاک «جانی برای رفتن نیست»
۲۲:۱۵	اخبار ورزشی
۲۲:۲۵	مسابقه ورزشی

تلویزیون بین‌المللی

۱۸:۰۰	اسلاید وموزیک
۱۸:۳۰	اخبار
۱۸:۵۵	واریته
۱۹:۰۰	تارزان
۱۹:۲۰	رابین هود
۱۹:۴۰	داستان حیوانات
۲۰:۰۰	فیلم سینمائی «ساهزاده ودزددریائی با سرکت باب هوب»
۲۱:۳۵	جهان برتحرک
۲۲:۰۰	اخبار
۲۲:۱۵	سونح

سه شنبه

سیمای ایران

۱۷:۰۰	اخبار
۱۷:۰۵	کودکان و نوجوانان
۱۸:۱۵	مجموعه (برنامه‌ای از گروه خانواده)
۱۸:۴۵	ترانه های ایرانی
۱۹:۰۰	اخبار ورزشی
۹۱:۱۰	کورگ - پیر مرد
۱۹:۴۰	پیگرد - سریال ایرانی
۲۰:۲۰	قانون
۲۰:۳۰	اخبار + اخبار ورزشی
۲۱:۱۵	نازک بین
۲۱:۳۰	ارتباط
۲۲:۳۰	آگاهی

تلویزیون دوم

۱۹:۰۰	کارتون
۱۹:۴۵	نامه ها «محصول مشترک ایران - برزیل - آلمان» تهیه کننده و کارگردان: نظام الدین کیایی
۲۰:۳۰	اخبار
۲۱:۱۵	جام جهان بین
۲۲:۰۰	اخبار ورزشی =
۲۲:۱۰	فیلم سینمایی رازها کارگردان: فرانک بورزاج

تلویزیون بین‌المللی

۱۸:۳۰	اخبار
۱۸:۵۵	معرفی برنامه ها
۱۹:۰۰	سی جان وکلن
۱۹:۲۰	کارتون
۱۹:۵۵	کاراگاه راکفورد
۲۰:۴۳	باماما میسیم سه تا
۲۱:۰۵	مافیا
۲۲:۰۰	اخبار
۲۲:۱۵	فیلم سینمایی

خبرهایی تازه از سینما وتلویزیون

دایره مینا درلندن به نمایش درآمد

داریوش مهرجویی

جدیدترین و آخرین فیلم «داریوش مهرجوئی» فیلمساز ایرانی بنام «دایره مینا» بتازگی در لندن بنمایش در امد. مسئله جالب در مورد نمایش این فیلم در لندن در این نکته نهفته است که در آگهی هایی که برای آگاهی همگان از نمایش این فیلم در لندن بچاپ رسید به این مسئله اشاره شده بود که این فیلم در ایران به مدت سه سال توقیف بوده و از نمایش عمومی ان در این فاصله جلوگیری بعمل آمده است. «دایره مینا» چندین ماه پیش برای نخستین بار در دو سینمای تهران نمایش عمومی یافت و با استقبال روبرو شد. این فیلم را مهرجویی براساس قصه‌ای بنام «اشغالدونی» اثر دکتر «غلامحسین ساعدی» ساخته و دران بازیگرانی چون عزت الله انتظامی، علی نصیریان، بهمن فرسی، سعید کنگرانی و فروزان بازی داشته‌اند. فیلمبردار «دایره مینا»، هوشنگ بهارلو بوده و فیلم

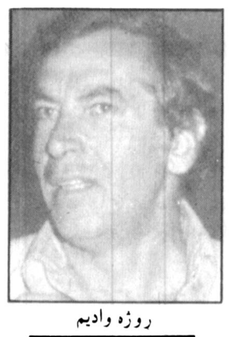

روژه وادیم

قبلا نیز اداره کل تولید فیلم عکس و اسلاید (که تهیه کننده‌ی این سری فیلمهاست) فیلمی درباب مضرات سیگار تهیه کرده بود که این فیلم برعکس سری فیلمهای نمایه‌ها نشان دهنده‌ی بیسوادی سازنده‌ی آن بود. البته مورد نمایه‌ها یک مورد استثناست و بندرت پیش آمده که فیلمهای مستند و خبری اداره‌ی کل تولید فیلم، عکس و اسلاید وزارت فرهنگ و هنر ارزشی داشته باشند.

اگر اداره‌ی کل تولید فیلم را تلویزیون ملی ایران و فرهنگ و هنر تهیه کرده‌اند.

نمایه ها

اخیرا چند فیلم کوتاه با عنوان «نمایه‌ها» در سینماها نمایش داده میشوند که مضرات سیگار را تصویری و بدون کلام نشان میدهند. دقتی که در تهیه‌ی این سری فیلمها بکار گرفته شده و نقش موجز و موثر تصویر بدون استفاده از کلام نشان دهنده‌ی بینش سازندگان این فیلمهاست.

عکس اسلاید همچنان که در مورد نمایه‌ها عمل کرده است در مورد دیگر فیلمهای مستند وزارت فرهنگ و هنر نیز چنین دقتی اعمال دارد در انجام وظیفه‌ی مهمی که بعهده داشت و (دارد) راه خطا نرفته است.

سری فیلمهای نمایه‌ها را گروه رامین مولایی ساخته است. رامین مولایی پیش از این فیلمهای بلوغ و خاطرات یک عاشق (ساخته های سهراب شهید ثالث) را فیلمبرداری کرده است.

ملاقات بی نتیجه

خبری داشتیم مبنی براینکه وزیر جدید فرهنگ و هنر هیئت مدیره انجمن سینما داران و تهیه کنندگان، کارگردانان ووارد کنندگان فیلم را بحضور نپذیرفته است اما با خبر شدیم که بالاخره سرانجام هیئت مدیره‌ی انجمن سینما داران با وزیر جدید فرهنگ و هنر ملاقات می کنند و خواستهای خود را با وی مطرح می سازند. البته قبلا قرار بود هیئت مدیره چهار انجمن با هم این ملاقات را انجام دهند اما بعلت اختلافاتی که بین اعضای انجمن سینما داران و رئیس انجمن ایجاد میشود. هیئت مدیره‌ی سایر انجمنها وزیر جدید فرهنگ و هنر را ملاقات کنند و بهمین دلیل تنها هیئت مدیره انجمن سینما داران این ملاقات را انجام می دهند که با ناکامی هم توام بوده است. از قول یکی از اعضای انجمن سینما داران شنیدیم که وزیر جدید در این ملاقات خود را بی علاقه به سینما نشان میدهد و حتی به این مسله اشاره می کند که از نظر او ووزارت فرهنگ و هنر هیچ اشکالی ندارد که سینمایی تبدیل به پارکینک شود و حتی خود او نیز تاکید می کند که قصد دارد تالار رودکی را تعطیل کرده و تبدیل به مکان دیگری نماید. متاسفانه هیئت مدیره‌ی انجمن سینما داران که امید داشتند وزیر جدید مشکلات آنها را رسیدگی خواهد کرد از این ملاقات دست خالی بازگشتند و همچنان مشکلاتشان لاینحل باقی ماند. بهرحال با این ملاقات و به نتیجه نرسیدن مذاکرات هیئت مدیره سینما داران ووزیر جدید فرهنگ فعلا در محافل سینمایی دست اندرکاران سینمای فارسی هیچ امیدی ندارند که وزیر جدید بتواند مشکلات چندین ساله آنها را حل کند

امانوئل درتهران

«روژه دادیم» فیلمسازی که با بریژیت باردو وساختن فیلم «خدازن را افرید» جنجالی درسینمای فرانسه بوجود اورد وسکس را به بی پرواترین شکلش ارائه داد - اخرین فیلمش را با شرکت «سیلویا کریستل» امانوئل معروف ساخته است. این فیلم که «شب گرم عشق» نام دارد طبق معمول داستانش پیرامون رابطه دوزن ویک مرد دور میزند که نقش مرد را «جان فینچ» هنرپیشه ی فیلم جنون ساخته ی هیچکاک ایفا می کند وناتالی دلون وسیلویاکریستل نیز نقشهای دوزن را بازی می کنند. البته ناتالی دلون نقش زنی را بازی می کند که زود از میدان عشق خارج میشود وجایش را به سیلویاکریستل میدهد. نکته ی جالب درمورد این فیلم افیشهای انست واینکه دراین افیشها اسم «سیلویاکریستل» قبل از روژه وادیم امده است. درحالیکه «وادیم» مدت بیش از ده سال است که درفرانسه فیلم میسازد واز اعتبار جهانی برخوردار است درحالیکه سیلویا کریستل هنوز چند سالی نیست که بعنوان هنرپیشه مشهور شده است. بهرحال این فیلم به ایران امده ودوبله نیز شده است اما بخاطر شرایط موجود ووجود صحنه های سکسی درفیلم فعلا وارد کننده صلاح نمیداند که این فیلم را بنمایش عمومی بگذارد. با توجه به اینکه سیلویاکریستل بیشتر درفیلمهای امانوئل بازی کرده است وخیلی هم بی پروا عمل کرده است «شب گرم عشق» تنها فیلمی است ازاین هنرپیشه که درایران اجازه نمایش گرفته ویا احتمالا خواهد گرفت.

ملاقات بی نتیجه با وزیر

برنامه هایی که تهیه آنها متوقف شد

با برقراری حکومت نظامی پخش بعضی از برنامه های رادیو تلویزیون منتفی شد که از ان جمله اند: برنامه «ظهر روز هفتم» که در روزهای جمعه درساعت ۱۲ بمدت یکساعت از رادیو دو پخش میشد واخرین برنامه ان درنخستین روز حکومت نظامی یعنی هفدهم شهریور پخش شد که برنامه ای بود ویژه ی ال احمد واغازگر ان موسیقی تاثیر گذار وغم انگیزی بود که با حال وهوای نخستین روز حکومت نظامی قرابت بسیار داشت.

برنامه ی دیگر «صحفه ی اول» است که روزهای پنجشنبه از تلویزیون دو بنمایش درمی امد اما پخش ان نیز مدتی است قطع شده واز اجراء مجدد ان نیز نشانی نیست. برنامه «باتو» نیز که هرروز هفته به استثنای پنجشنبه وجمعه از ساعت ۳۰-۹ به بعد از رادیو ۲ به اجرا درمی امد ونیز برنامه «نگاه» که هر جمعه درساعت ۲۲ از رادیو ۲ پخش میشد از جمله برنامه هایی هستند که مدتی است به اجرا درنمی ایند ودرتغییرات جدید رادیوتلویزیون نیز که اعلام شده جایی برای پخش مجدد انها درنظر گرفته نشده است.

اینجا این سئوال پیش می اید که دلیل واقعی قطع پخش برنامه هایی که ذکرشان رفت چیست، ایا این برنامه ها سانسور شده اند ویا انکه دلایل وسلایق شخصی از پخش مجدد انها جلوگیری بعمل اورده است. اهمیت این سئوال از انجا ناشی میشود که برنامه های نامبرده غالبا از کیفیت مطلوبی برخوردار بودند واز برنامه های خوب رادیو تلویزیون بشمار میرفتند.

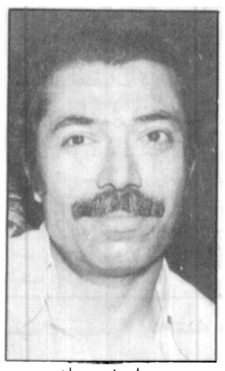

علی نصیریان

دکتر عاملی تهرانی

علی نصیریان ولونه شغال

علی نصیریان رئیس اداره‌ی برنامه‌های تئاتر این روزها بخاطر مشکلاتی که گریبانگیر تئاتر صحنه‌ای شده بیشتر سرگرم تمرین وآماده ساختن دو نمایشنامه ی خود برای ضبط در تلویزیون است. این دو نمایشنامه «لونه شغال» و«افعی طلایی» نام دارد. نمایشنامه‌ی «لونه شغال» را علی نصیریان خود چند سال پیش در تالار بیست وپنج شهریور بروی صحنه اورد که با موفقیتی هم توام بود.

ماجرای این نمایشنامه در یک خانه‌ی قدیمی واشرافی اتفاق میافتد وحکایت سرایداری است که مستاجرین خانه را استثمار میکند. نقش این سریدار را در اجرای صحنه‌ای این نمایش عزت انتظامی بازی میکرد ودر اجرای تلویزیونی این نمایشنامه نیز وی همین نقش را ایفا میکند. سایر بازیگران نمایشنامه‌ی لونه شغال در اجرای تلویزیونی - مهین شهابی، فیروز بهجت محمدی، اسماعیل محرابی، ناصر نجفی محبوبه بیات، ومهری مهرنیا

بقیه در صفحه ۱۵

داستان تبهکاران

امشب ساعت ۲۲ تلویزیون یک
کارگردان: سی اندفیلد
هنرپیشگان: دان دوریا، هربرت مارشال

ساعت ۲۲ امشب سیمای ایران فیلم سینمایی «داستان تبهکاران» را نمایش خواهد داد. این فیلم را که محصول ۱۹۵۰ است «سی اندفیلد» کارگردانی کرده و درشمارکارهای خوب این کارگردان آمریکایی است.

«سی اندفیلد» با همکاری استانلی بیکر - درمقام تهیه کننده - فیلم های نسبتا خوبی چون «شن های کالاهاری» و «زولو» راساخت که این هردودرتهران برپرده آمده اند. ازتلویزیون تابه حال «خشم تارزان» و «جزیره مرموز» را ازکارهای اینکارگردان دیده ایم. نامدارترین فیلم های این کارگردان این ها هستند: شن های کالاهاری - زولو - خشم تارزان - مارکی دوساد - جزیره مرموز...

در «داستان تبهکاران» «دان دوریا» وهربرت مارشال بازی دارند. داستان فیلم ازاین قرار است:

کالدرون رئیس سندیکای قماربازان و یک تبهکار باسابقه است. یکی ازهمکاران اوبه نام مایر قصد دارد علیه اودردادگاه گواهی بدهد وبه همین جهت به قتل میرسد.

دادستان، روزنامه تایمزگارت ونویسنده اش مایکل ریس را باعث اصلی این قتل میداند زیرا که مایکل ریس خبری دراین باره ازدادستان دریافت داشته بود که نمی بایست دران موقع درروزنامه نوشته میشد. واین خبررا سردبیر روزنامه بی توجه به گوشزد مایکل درروزنامه درج میکند، متعاقب ان درگیر هایی بین دادستان وسردبیر رخ میدهد که منجر به اخراج مایکل ازروزنامه میشود. مایکل که حالا بیکارشده تصمیم به سفر میگیرد وبرای بدست اوردن پول لازم نزدکالدرون میرود واین خطای سردبیر را به حساب خوش خدمتی خودبرای کالدرون میگذارد وازاو به خاطر این کارپنج هزار دلار پول میگیرد و.....

جایی برای رفتن نیست

امشب ساعت ۱۵-۲۱ ماجرای «جایی برای رفتن نیست» ازسری مجموعه کوجاک ازتلویزیون ۲ پخش میشود. ماجراازاین قرار است که:

سرخپوست جوانی به نام «جوزف آرو» برای گرفتن سفلی نزدثروتمندی به نام بک میرود. دریک مساجره که به قتل بک منجر میشود جوزف ناخواسته خودرا قاتل می یابد آن گاه مقداری ازجواهرات بک را برمیدارد ومیگریزد. ستوان کوجاک که مامور رسیدگی به این قتل شده است به نامه هایی برمیخورد که فاصله به فاصله ازجوزف به دست بک رسیده ودران ها ازاوتقاضای کمک کرده است

شرکت ملی ذوب آهن ایران

آگهی استخدام دیپلمه ریاضی - طبیعی - ادبی

شرکت سهامی ذوب‌آهن آریامهر برای تکمیل کادر اداری و مالی خود بتعدادی دیپلمه با حقوق و مزایای مکفی از طریق مسابقه ورودی و مصاحبه با شرایط زیر احتیاج دارد.

۱- دارابودن دیپلم کامل متوسطه در رشته ریاضی یا طبیعی یا ادبی
۲- حداقل معدل کل ۱۲
۳- حداکثر سن ۲۸ سال تمام
۴- انجام خدمت وظیفه یا معافیت دائم از خدمت مزبور
۵- نداشتن پیشینه بد
۶- عدم اشتغال در سازمانها وموسسات دولتی

داوطلبان میتوانند جهت آگاهی بیشتر و ثبت‌نام با در دست‌داشتن اصل مدرك تحصیلی، اصل شناسنامه عکس‌دار، اصل برك پایان خدمت یا معافیت دائم به انضمام یك برك فتوکپی از مدارك مزبور و دو قطعه عکس ۴ × ۶ تا تاریخ ۱۹ر۷ر۵۷ همه روزه باستثنای روزهای پنجشنبه و جمعه و ایام تعطیل از ساعت ۷½ الی ۱۶½ باداره کاریابی و استخدام این شرکت واقع در اصفهان چهارباغ عباسی نرسیده به چهارراه نظر ساختمان روابط عمومی ذوب‌آهن آریامهر مراجعه نمایند. مسابقه ورودی در ساعت ۱۶ روز چهارشنبه ۱۹ر۷ر۵۷ در مرکز آموزش متالورژی ذوب‌آهن آریامهر انجام خواهد شد.

کاشی کف ایران

مناسبترین پوشش برای کف سالن پذیرائی، ناهارخوری، اطاق خواب، حمام

فقط یکبار نصب میشود، احتیاج به تعویض ندارد
لکه پذیر نیست، هرگز نمی سوزد و به آسانی تمیز و شفاف می‌شود.

کاشی کف ترنتینی ۲۰×۲۰ متر مربع ۹۰۰ ریال
کاشی کف ساده ۲۰×۲۰ متر مربع ۸۰۰ ریال

نمایشگاه خیابان پهلوی مقابل پارک ساعی
فروش در کلیه نمایندگیهای ایران در تهران و شهرستانها

دوره جدید

استخراج معادن

تالیف: مهندس نصرالله محمودی

برای کسب هرگونه اطلاع به تلفن ۷۵۰۱۷۲ مراجعه نمایند

هواپیمائی ملی ایران «هما»

«اطلاعیه»

تغییر محل واحد لوازم شخصی واردات خارجی فروش بار هواپیمائی های ایران «هما»

قسمت لوازم شخصی واردات خارجی فروش بار «هما» در تهران از تاریخ ۷ شهریور ۱۳۵۷ ازخیابان فرصت به ساختمان گمرك فرودگاه مهرآباد انتقال یافته است و مراجعان گرامی برای دریافت حواله‌ی گمرکی و ترخیص لوازم شخصی وارداتی خود میتوانند به محل مذکور مراجعه فرمایند.

تلفن قسمت لوازم شخصی واردات خارجی فروش بار «هما» تهران مهرآباد: ۹۱۱۲۶۲۰

آگهی مناقصه

کمیته تغذیه آموزش و پرورش منطقه همایونشهر مواد غذائی مورد نیاز تغذیه سال تحصیلی ۵۷-۵۸ مدارس تابعه را بشرح زیر.

۱- مغز بادام خام شیرین سالم و مرغوب دربسته های ۲۵ گرمی در حدود ۲۵ تن.
۲- نخودچی درجه یك دربسته های ۸۵ گرمی در حدود ۸۵ تن.

از طریق مناقصه با رعایت مفاد آئین‌نامه معاملات دولتی خریداری می نماید.

شرائط

۱- داوطلبان می توانند با مراجعه بواحد اجرائی تغذیه نمونه قرارداد را ملاحظه و پیشنهادات خود را در پاکت سربسته با قید جمله روی پاکت (مربوط به تغذیه دانش اموزان) لاك‌ومهر شده بدفتر اداره آموزش و پرورش منطقه همایونشهر تسلیم‌ورسید دریافت‌نمایند.
۲- مدت قبول پیشنهادات از تاریخ نشر آگهی حداکثر تا ۱۰ روز خواهد بود.
۳- پیشنهاد دهندگان باید معادل حداقل ۵ درصد قیمت کل اجناس پیشنهادی راضمانت‌نامه بانکی یاوجه نقد بحساب ۹۰۱۳۴ کمیته تغذیه دربانك ملی پرداخت و رسید بانکی آنرا ضمیمه پیشنهاد نمایند.
۴- پیشنهادات فاقد سپرده و مبهم و پیشنهاداتی که بعد از موعد مقرر برسد ترتیب اثر داده نخواهد شد.
۵- پیشنهادات رسیده ساعت ۱۰ صبح روز ۲۳ر۷ر۵۷ با حضور اعضاء کمیته تغذیه و واحد اجرائی در محل بخشداری همایونشهر باز وقرائت خواهد شد.
۶- حضور پیشنهاد دهندگان در جلسه آزاد است.
۷- برنده مناقصه در جلسه متشکله تعیین و مراتب برای عقد قرارداد برنده اعلام میگردد.
۸- در صورتیکه برنده مناقصه از عقد قرارداد خودداری نموده سپرده او به نفع دولت ضبط قرارداد با نفرات بعدی تنظیم خواهد شد.
۹- کمیسیون در رد یاقبول یك یاکلیه پیشنهادات مختار است.
۱۰- هرگونه مالیات و عوارض و هزینه آگهی مناقصه به‌عهده برنده خواهد بود.
۱۱- کمیته تغذیه می تواند ۲۵ درصد از اجناس مورد آگهی را کمتر یا زدیاتر خریداری نماید.
۱۲- محل تحویل اجناس انبار اداره آموزش وپرورش همایونشهر و کلیه هزینه حمل تا محل انبار بعهده برنده مناقصه خواهد بود.

آ-۵۳۲۹

کمیته تغذیه دانش‌آموزان منطقه همایونشهر

سی لند

شبکه حمل ونقل بین المللی خود را به تمام دنیا گسترش میدهد

اگر در زمینه واردات یا صادرات فعالیت می کنید شرکت حمل و نقل سی لند با تجربیاتی بی نظیر در "کانتینر" و با برخوردار بودن از وسائل کافی میتواند بهترین سیستم های حمل و نقل زمینی و دریائی را در اختیار شما قرار دهد.

آنچه سی لند در نهایت سرعت، اطمینان و کارائی عرضه میکند عبارتند از:

* آگاهی بی نظیر در امور حمل و نقل دریائی و زمینی جهان.
* یک سیستم ترکیبی کامل از حمل و نقل دریائی و زمینی، ایستگاههای انحصاری تریلی، کامیون و رانندگان سریع و پر تجربه برای ارائه بهترین نوع حمل و نقل یعنی از دریافت تا تحویل بدون وقفه.
* برنامه های حمل و نقل هفتگی از شرق امریکا، بنادر خلیج مکزیکو و بنادر اروپا به ایران (بندر عباس - تهران).
* هفته ای دو بار سرویس حمل و نقل به امارات عربی متحده، عمان، قطر و برنامه حمل و نقل هفتگی به دمام، عربستان سعودی.
* سرویس های مرتب حمل و نقل به کشورهای ژاپن، سنگاپور، هنگ‌کنگ، تایوان، کره جنوبی، فیلیپین و تایلند.

این خدماتی است که هیچ شرکت حمل و نقل دیگری بجز سی لند در زمینه صادرات و واردات ایران قادر به انجام آن نمیباشد.

هیچ شرکت دیگری دارای چنین تجربیات فراوانی جهت حمل سریع و مطمئن کالا با سیستم (از دریافت تا تحویل بدون وقفه) نمیباشد.

این امتیاز بزرگ سی لند است که شما هر بار از آن بهره مندخواهید شد و خواهید دید که در نهایت صد در صد بنفع شماست.

سی لند

تجربیات فراوان در زمینه حمل و نقل برای ایران
خدمات حمل و نقل سی لند از طریق خدمات حمل و نقل آی.ال.بی
تهران - خیابان گاندی خیابان پنجم شماره ۱۲ تلفن: ۶۸۲۹۸۰-۲
بندرعباس - خیابان رضا شاه کبیر تلفن: ۵۷۸۸-۵۲۹۱

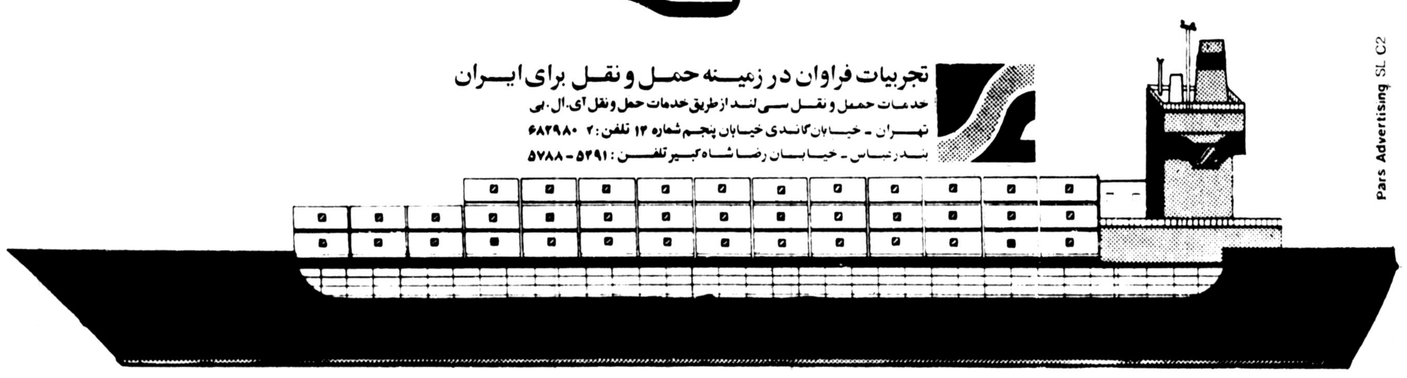

Pars Advertising SL C2

دیروز و امروز هم در تعدادی از شهرها تظاهرات شد

آمار تلفات تظاهرات خونین آمل و بابل

دیروز تعدادی شهر های ایران ، حالت غیرعادی داشت و برخی شهرهانیز شاهد برپایی تظاهرات بود . در تظاهرات خونین دیروز آمل هم عده‌ای کشته و مجروح شدند.

دیروز مقام‌های مسئول بابل، عده کشته شدگان و مجروحان تظاهرات اخیر این شهر را ۹ نفر اعلام کردند.

شم قربانی تظاهرات اخیر بابل عی‌اصغر مخبریان- اهنگر و ۲۷ ساله - اعلام شده است، برات حیدریون (سرباز) گرجی‌زاده - کارمند اتش‌نشانی - علی‌اصغر امامیان ،عباس‌درزی، رضا مولادی ، عباس قندی ، مجید کریمیان - دانش اموز دبیرستان دکترمعین - و عباس پورمیرزا هستندکه بعلت‌اصابت گلوله در بیمارستان بستری شده‌اند.

گزارش خبرنگار اطلاعات در بابل حاکی است : در تظاهرات پراشنده و خونین بابل ، حدود سی شعبه بانک و سینما «سهر فرنگ» بابل به آتش کشیده شد و براثر تیراندازی ماموران ، عده‌ای کشته و مجروح‌شدند.

بعداز ظهر دیروز بابل روز نسبت آرامی را پشت سرنهاد ولی بیشتر مغازه های شهر تعطیل بود .

درجریان اتش سوزی بانک ه. شعبه اسناد بانکی ، خاکستر شد.

تظاهرات خونین در آمل

● امل دیروز در تظاهرات گسترده امل تعدادی از بانک ها به‌آتش کشیده شد. در این تظاهرات جوان۱۷ ساله‌ای بنام «علی عظیمی» کمدر خیابان «مهدیه» ایستاده‌بود دمورداصابت گلوله قرار گرفت و کشته‌شد. علاوه براین ، در تظاهرات پراکنده دیروز بالغ بر ۱۵نفر مجروح شدند. که بلافاصله به وسیله آمبولانس هائی که در خیابان ها حرکت میکردند به بیمارستان شیرو خورشیدسرخ انتقال داده شدند.

هشت نفر آنها حال وخیمی دارند ودونفر از ناحیه شکم تحت عمل جراحی قرار گرفتند. تیراندازی در مرکز شهر آمل از بامداد بطور مداوم ادامه داشت و سربازان در خیابان های شهرداری - ششم بهمن - رضا شاه کبیر - فرهنگ - مهدیه- مقابل پلبزرگ- خیابان شاه -چهارراه دادگستری - مقابل دبیرستان پهلوی و بیمه‌رستان، موضع گرفته‌بودند. بااین‌حال تظاهر کنندگان دیروز از سنگ و چوب استفاده‌می‌کردند ، در این تظاهرات یک سرباز نیز مجروح شد.

در تظاهرات ، قبل از ظهر دیروز ، بانک ایرانشهر شعبه خیابان شاه ، بانک صادرات شعبه خیابان رضاشاه کبیر و همچنین اتومبیل پیکان پلیس آمل‌که‌درکنارساختمان‌بیمارستان شیر و خورشید سرخ متوقف بود به اتش کشیده شد .

دراین تظاهرات عده‌ای قصد داشتند هتل بزرگ آمل را به آتش بکشند وبرای این‌منظور، سرسرای هتل‌را آتش زدندولی چندنفری که درداخل هتل بودند بلافاصله‌آتش راخاموش کردند ومانع از سرایت ان به قسمت های دیگر هتل شدند. پریروز هم عده‌ای قصد آتش زدن این هتل‌راداشتند کموفق نشدند و باتیراندازی سربازان فرار کردند.

ازبامداد دیروز انتظامات و امنیت‌شهر آمل را سربازان اعزامی ارتش در دست گرفتند وپلیس که در جریان حادثه پریروز با سربازان همکاری میکرد دیروز در خیابان های آمل دیده نمیشد وفقط در محوطه شهربانی موضع گرفته بود .

خبرنگار ما در آمل کمبرای دیدار مجروحین‌حادثه‌تظاهرات دیروز به بیمارستان شیر و خورشید سرخ‌رفته بودگزارش داد: جمعیتی بالغ بر یک هزار نفر در محوطه و راهروهای بیمارستان اجتماع کرده بودند تاآگر پزشکان برای نجات مجروحان بخون احتیاج داشتند خون خود را بی‌دریغ اهدانمایند .

این جمعیت که همگی از این حادثه سخت عصبانی وناراحت بودند به خبرنگار ما گفتند : روز قبل شهربانی آمل بدست عده‌ای از افراد طایفه بربری تفنگ داد و آنها مردم را هدف گلوله قرار دادند. همین عده بودند کمردم را بمقاومت در مقابل پلیس وادار کردند و دیدیم آنچه راکه نباید بوقوع می‌پیوست . مردم از این عمل شهربانی سخت عصبانی بودند و انتظار داشتند مقامات‌مسئول به‌این موضوع دقیقا رسیدگی کنند واجازه ندهند افراد غیر مسئول که هیچ گونه آشنائی به حفظ نظم و مسئولیتی‌ندارند تفنگ بدست در خیابان هابجان مردم بیفتند .

اخبار مربوط به تظاهرات درشهر های بابل- آمل- بروجرد -ساری، دزفول - بیجار- سنندج - اراک- بهشهر-مشهد، رشت -بجنورد- کرمان - زنجان

خبرنگار ما افزود : طایفه بربری افرادی هستند که در قسمت جنوب‌شرقی‌آمل‌سکونت اختیار کرده‌اند و به زبان بربری صحبت می‌کنند. وظاهرا به شغل کشاورزی و باغداری اشتغال دارند . خبرنگار مادر پایان گزارش خود افزود : دیروز در شهر شایع شد شورای تامین امنیت که از پریروز با حضور فرماندار و رئیس شهربانی‌و افسران‌اعزامی ارتش‌در دفترکار رئیس‌شهربانی آمل تشکیل شده است بدنبال ادامه حوادث دیروز و رفع نگرانی خانواده ها بدولت پیشنهاد کرده‌اند‌در‌آمل حکومت نظامی اعلام شود .

تظاهرات پراکنده

●بروجرد - دیروز هم در گوشه و کنارشهر بروجرد ، تظاهراتی بصورت پراکنده‌برپا شد . در جریان این تظاهرات، شیشه های اداره برق‌منطقه‌ای بروجرد شکست.

پیش از ظهر دیروز ، درپی ادامه تظاهرات ، بازار بروجرد تعطیل شد.

مدارس بروجرد دیروز باز بود ولی بیشتر دانش‌آموزان بمدرسه نرفتند .

نورمحمدی رئیس اموزش‌و پرورش بروجرد در این خصوص گفت : دبستان هاو دبیرستان های بروجرد بازاست ولی اولیای برخی از دانش آموزان ، از رفتن فرزندانشان‌به مدرسه جلوگیری میکنند.

وی افزود : در تظاهرات روز پیش بروجردکه بشکستن شیشه‌های اداره اموزش و پرورش انجامید ، هیچیک از دانش‌اموزان و فرهنگیان ، شرکت نداشتند.

دیروز و دیشب وضع شهر بروجرد غیرعادی بود و همه در خانه‌های خود بسرمی‌بردند. افراد پلیس و سربازان ارتش، برای کنترل نظم شهر درگوشه وکنار شهر بروجرد ، مستقر شده‌اند.

تظاهرات دانش‌آموزان

● ساری : ساعت ۱۱ صبح دیروز گروه کثیری ازدانش آموزان دختر و پسر ساری در یک راهپیمائی نسبتامنظم، در حالیکه منشتهای خود را گره کرده بودند شعار می - دادند : « آزادی ، استقلال حکومت اسلامی » آنها از مقابل اداره کل آموزش‌و پرورش بطرف خیابان شاه ساری براه افتادند . این گروه که در اوائل تظاهرات خود توسط پلیس‌اسکورت میشدند ناگهان‌درچهار راه برق ماشین‌آب‌پاش‌شهرداری و پرتاب گاز اشک‌آور از سوی پلیس روبرو شدند و متفرق شدند .

در این تظاهرات چندین نفر دستگیر شدند .

تظاهرات فرهنگیان

●دزفول : دیروزدبیرستان هاو مدارس راهنمائی‌دزفول تعطیل و عده‌ای از دانش آموزان دبیرستان های دخترانه و پسرانه دزفول و گروهی از معلمان این شهر در جلوی اداره آموزش و پرورش دست به تظاهرات آرام زدند . این تظاهرات‌که بادادن شعار های گوناگون همراه بود ، بدون دخالت پلیس خاتمه یافت .

تظاهرات آرام

● بیجار - بمناسبت کشته شدن « محمدعلی الماسی » رئیس بانک ملی شعبه «بیستون» در تظاهرات‌اخیر کرمانشاه ، دیروز تظاهرات آرامی در بیجار براه افتاد . در صف تظاهرکنندگان ودر پیشاپیش آنها « حضرت حجت‌الاسلام رحمانی»و چند روحانی دیگر حرکت‌میکردند تظاهر کنندگان خواستار مجازات مسببین کشتار خونین کرمانشاه بودند . در این تظاهرات ، بین ماموران انتظامی ومردم‌هیچ‌برخوردی رخ نداد .

تظاهرات در دبیرستان

● سنندج : دیروزدرسنندج تظاهراتی براه افتاد وتظاهر کنندگان در مسیر خودداخل دبیرستان « هشتم اسفند» این شهر شدند ودرمحوطه دبیرستان به شعار دادن پرداختند در جریان این تظاهرات شیشه های اداره کل آموزش‌و پرورش این شهر و دبیرستان « هشتم اسفند » شکسته شد .

در این تظاهرات چندین دانش آموز مجروح شدند.

درآتش سوخت

● اراک -محمدکاظم‌یعقوبی که در جریان انفجار و آتش سوزی در انبار ساختمان قدیم راهنمایی و رانندگی اراک دچار سوختگی شدید شده بود ، در بیمارستان درگذشت .

انفجار در ساختمان قدیم اداره راهنمایی و رانندگی اراک پریروز روی داد و ماموران آتش نشانی هنگام فرونشاندن شعله های آتش پیکر نیمه جان محمدکاظم یعقوبی را که بشدت دچار سوختگی شده بود ،درمیان خرابه های راهرو ساختمان یافتند .

دیروز نیز در اراک‌تظاهرات کوچک و پراکنده‌ای برپاشد که بلافاصله با رسیدن پلیس و ماموران انتظامی تظاهر کنندگان متفرق شدند.در این تظاهرات شیشه های «سوپر مانیس» واقع در میدان شسم بهمن (سه‌راه ارامنه وبانک صادرات شعبه انتهای‌خیابان پهلوی غربی جنب «مسجد سیدها» شکست .

شکستن شیشه

● بهشهر - صبح دیروز عده‌ای از دانش آموزان دبیرستانهای دخترانه و پسرانه بهشهر دست به تظاهرات زدند . که بعد از چندین ساعت با مداخله‌پلیس و ماموران انتظامی بمرور متفرق شدند .

ساعت ۲ بعداز ظهر این تظاهرات شکل گسترده‌تری بخود گرفت و غیر از دانش آموزان ، افراد دیگری نیز دراین‌تظاهرات‌شرکت‌داشتند دراین تظاهرات شیشه های چندین بانک و سینماو مغازه شکست ، از جمله شیشه‌های دوبانک صادرات و یک بانک سپه در خیابان «گرگان» این شهر و تابلو هـای اداره فرمانداری و شهرداری و اداره بهداری و بهزیستی و حزب رستاخیز خرد شد .

دراین تظاهرات بین پلیس و ماموران انتظامی و مردم درگیری شدیدی روی داد و تظاهر کنندگان در مقابله با پلیس از سنگ و چوب استفاده کردند.

دراین تظاهرات عده‌ای بوسیله مامورین انتظامی دستگیرشدند و عده‌ای نیز مجروح و به بیمارستان‌منتقل شدند .

تظاهرات دانشجویان

● مسهدـدیروزدانشجویان انستیتو تکنولوژی و دانش آموزان هنرستان مشهد ، در محیط هنرستان دست به تظاهرات ارامی زدند و از رفتن به کلاسهای درس خودداری کردند .

همچنین یکصد تن از دانش آموزان دبیرستان دست به تظاهرات ارام زده و به راه‌پیمائی پرداختند که بلافاصله ماموران انتظامی آنان را متفرق کردند.

تظاهرات در دانشگاه گیلان

● رشت- ساعت ۳ بعداز ظهر دیروز حدود ۵۰۰ نفر از دانشجویان دختر و پسر دانشگاه گیلان ، در صحن دانشگاه دست به تظاهرات آرامی زدند . بدین شکل‌که همه نشستند و به شعاردادن پرداختندو از مردم خواستند که به آنها ملحق شوند.پلیس و ماموران انتظامی دانشگاه را محاصره کرده زیر نظر داشت. در این تظاهرات بین ماموران و تظاهر کنندگان هیچ برخوردی رخ نداد.

ضمنا از ساعت ۱۲ ظهر دیروز دختران دانش آموز دبیرستان‌دخترانه‌فروغ‌رشت ودانش آموزان پسردبیرستان «شاهپور» از دبیرستان های خود خارج شدند و در صف های منظم،از میدان شهرداری رشت شروع به پیاده‌روی کردند و تا «میدان آریامهر» را پشت سر گذاشتند .

با دخالت پلیس و ماموران انتظامی دانش آموزان متفرق شدند .دراین تظاهرات چندین دانش آموز دختر و پسر توسط ماموران دستگیر و بعد از مدتی آزاد شدند .

راه‌پیمائی در بجنورد

● بجنورد - صبح دیروز دانشجویان انستیتو تکنولوژی بجنورد به یک راه پیمائی‌آرام دست زدندو خواستاراسفلت قسمتی از خیابان خاکی کورش کبیر شدند .

ضمنا دانشجویان خواستار رسیدگی به وضع تکسیرانی‌و نظافت شهر شدند . خصوصا نظافت خیابان «کورش کبیر» که منتهی به انستیتو میشود.

اجتماع دانشجویان در مسجد

● کرمان - ساعت ٤ بعداز ظهر دیروز دانشجویان دانشسرای راهنمائی کرمان پس از تعطیل‌کلاس های درس دسته جمعی درحالی که دست های خود را به دست‌یکدیگر حلقه کرده بودند ، از خیابان «سربازی» حرکت کردند و بعد از رسیدن به مسجد جامع ،در آنجا اجتماع کردند . این عده در فاصله دانشسرا و مسجد جامع‌مرتباشعارهای ضددولتی دادند .

در مسجد جامع هنگامی‌که دانشجویان مشغول‌دادن‌شعار بودند ماموران پلیس آنها را متفرق کردند . در این‌تظاهرات هیچگونه خرابکاری نشد و تظاهر کنندگان با ماموران درگیری نداشتند .

تعطیل ۵ روزه درمسجد

● زنجان - صبح دیروز بدنبال تظاهرات روز های گذشته زنجان، بار دیگرحدود ۱۰ هزار نفر از طبقات مختلف مردم ، در دو گروه دست به تظاهرات آرام زدند . گروه اول از مسجد ولی عصر و گروه‌دوم از مسجد«مهدیه» خارج شدند . و در «میدان ارک بهم پیوستند و درخیابان های زنجان بهراه پیمائی ادامه دادند . کلیه دبیرستان ها ، مدارس راهنمائی‌و اکثردبستان های زنجان دیروز تعطیل‌بود.

همچنین بازار و مغازه های شهر زنجان از پنج روز پیش تعطیل شده است .

بقیه در صفحه ۱۹

دامنه اعتصابها در شهرها گسترش یافت

نقده - زاهدان - کرمان- تویسرکان - ساری - مسجد سلیمان -دزفول-رضائیه - سنندج - کرمانشاه - بجنورد - اراک- شهرضا- زنجان، بهشهر - رفسنجان -مشهد - شیراز - تبریز

دیروز و امروز موج‌فراگیر اعتصاب ، در بیشتر موسسه های دولتی و ملی شهر های مختلف حاکم بود و اعتصاب وکمکاری در بیشتر سازمان های دولتی ، ادامه یافت .

خبرنگاران اطلاعات در شهرستانها ، درباره موج اعتصاب شهرهای حوزه خبری خود ، گزارشهایی تهیه کرده‌اندکه در زیرازنظر خوانندگان‌گرامی ، می‌گذرد:

اعتصاب در نقده

● نقده - کارکنان‌سازمان تعاون روستایی شهرستان نقده وبخش‌اشنویه ازدیروز اعتصاب کردند .

آنها گفته‌اند ، تا روزی که خواستهای‌آنان عملی‌نشود، اعتصاب خود را نخواهند شکست .

اگر این اعتصاب، ادامه یابد ، روستاهای نقده و اشنویه ، از لحاظ نفت ، خواربار ، بنزین وگازوئیل در مضیقه‌قرار خواهدگرفت.

● کامندان اداره امور اقتصادی و دارایی‌شهرستان نقده و بخش اشنویه نیز ، از دوروز پیش، دست به اعتصاب زده‌اند .

اعتصاب در سازمان تعاونی و روستائی

● زاهدان - کارکنان سازمان تعاونی و روستائی استان سیستان و بلوچستان دست به یک اعتصاب همه جانبه زدند . اعتصاب‌کارکنان بدنبال عدم برقراری وعده های پیشین این سازمان‌مبنی برتامین حقوق ، رفع‌تبعیض بین کارکنان مرکز و دیگر شهرستانهاو چند موردیگر صورت گرفت ، اعتصاب کنندگان درخواستهای ۵ ماده‌ای‌خود را درجهت رفع کلیه نارسائیهاو نیز یک طرح ۱٤ ماده‌ای‌دیگر را که حافظ منافع قانونی آنان‌و تامین کننده حقوق و مزایا ودیگر تسهیلات مورد درخواست آنها است‌به آگاهی مسئولین این سازمان رساندند .

اعتصاب در کرمان

● کرمان - از بامداددیروز کلیه کارکنان سازمان روستائی کرمان دست به اعتصاب زده‌اند ودر محل‌کار خوداجتماع کردند.اعتصاب، کنندگان خواستهای خودرا در ۱۱ ماده تنظیم کردندو به آگاهی مسئولین این سازمان رساندند .

● همچنین از دیروز کارکنان سازمان برق منطقه‌ای کرمان دست به اعتصاب زدند.

بدنبال این اعتصاب کار قسمتهای اداری ، و اجرائی این سازمان متوقف شد.

ادامه اعتصاب

● تویسرکان- اعتصاب کارکنان اداره‌پست تویسرکان چندین روز خود را پشت‌سر گذاشت.

کارکنان این واحد دولتی که خواستار اجرای خواست های‌چند موردی خود شده‌اند هنوزبه‌هیچیک‌ازخواستهایشان نرسیده‌اند و اعتصاب خودرا ادامه می دهند.

بدنبال گسترش موج اعتصاب فرهنگیان سراسر کشور ، دیروز معلمان شهرستان تویسرکان‌نیزدست به اعتصاب زدند و از حضور در کلاس های‌درس سرباز زدند .بدنبال این اعتصاب کلیه مدارس و آموزشگاههای این شه

از:وه گزارش سازمان شهرستانهای روزنامه اطلاعات :

شهرستانها،صحنه تظاهرات وراه‌پیمائی

در تظاهرات آمل و بابل ۲ نفر کشته و ۳۷ نفر مجروح شدند

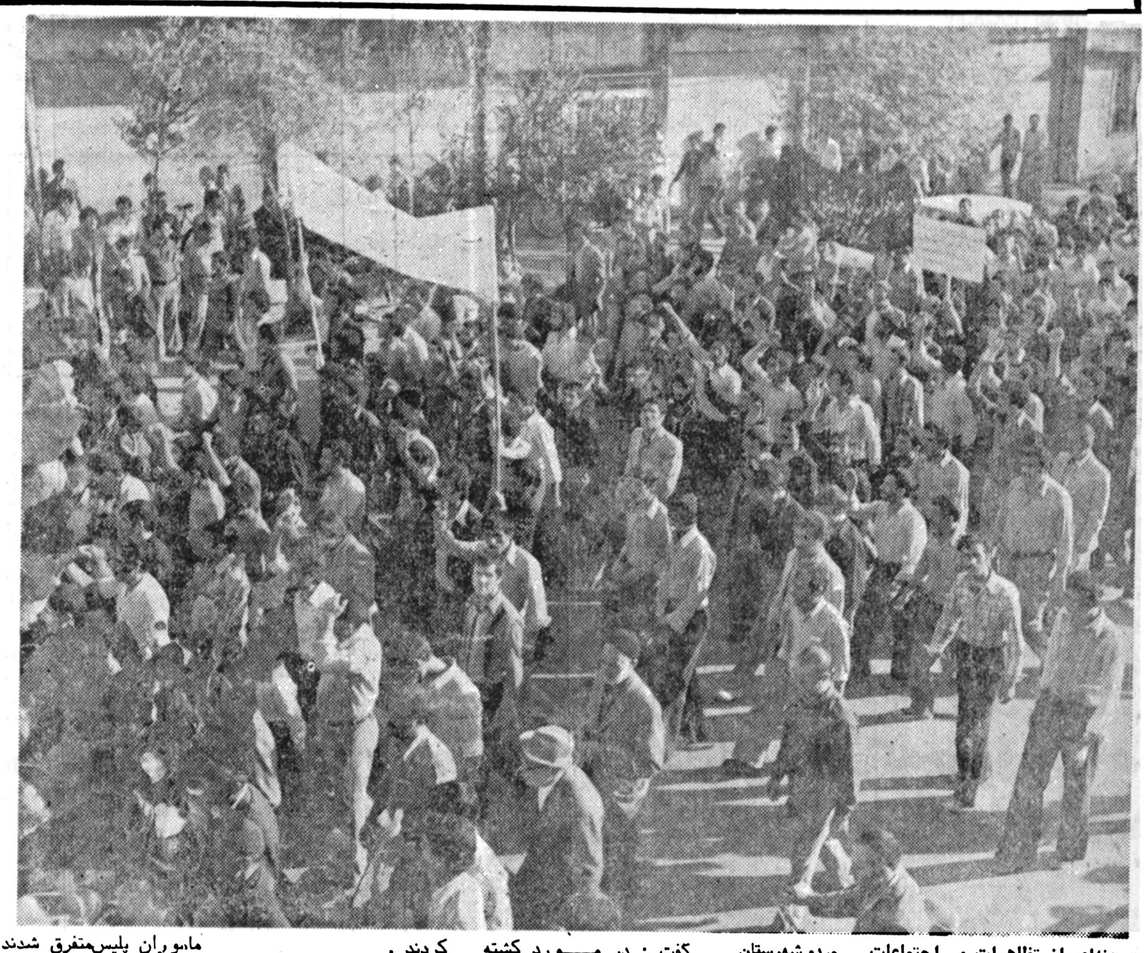

صحنه‌ای از تظاهرات و اجتماعات مردم شهرستان

تظاهرات گوناگونی بهمراه راهپیمایی درباره‌ای‌ازشهرها صورت گرفت .

گزارش‌های مربوط به این رخدادها در شماره‌پیش به آگاهی‌خوانندگان‌ارجمند رسیده و آنچه‌دربی می‌آید، گزارشهای تازه‌ای در این زمینه است :

اعتصاب اعضای هیات علمی

● تبریز ـ ساعت ۱۱ صبح دیروز اعضای هیات علمی دانشگاه تبریز نیز به جمع اعتصابیون کارمندان و کارکنان دانشگاهی پیوستند

دکتر سرکاراتی به نمایندگی از سوی استادان اعلام کرد که از خواسته های دانشجویان پشتیبانی کرده و با آنها خواهند بود .

کارکنان و اعضای هیات علمی دانشگاه تبریزدرحالی که گروه کثیری از دانشجویان نیز به آنان پیوسته بودند جلو دفتر رئیس دانشگاه آذرآبادگان بست نشسته و گروه‌دیگری از دانشجویان‌نیزدرمحوطه دانشگاه به راهپیمایی و برپایی تظاهرات آرام‌و دادن شعارهای متعدد پرداختند.

★ **تظاهرات و راهپیمایی**

زنجان ـ صبح دیروز حدود ۵ هزار نفر از بازاریان و مردم زنجان پس از خروج از مسجد «ولی‌عصر» زنجان درخیابان ها براه افتادند و دست به تظاهرات زدند .

اینعده درحالیکه شعار می‌دادند شروع‌به پیاده‌روی آرام کردند .

در بهبهان

دانش آموزان مدارس بهبهان در خیابانهای شهر دست به تظاهرات زدند و علیه دولت شعار دادند .

در گیرودار تظاهرات دانش آموزان میان آنها و ماموران برخوردهائی بوجود آمد که در اثر تیراندازی چند تن‌از دانش آموزان مجروح شدند .

اجتماع دانش آموزان

● مهاباد ـ حدود ۵۰۰ نفر از دانش‌آموزان دبیرستانهای مهاباد صبح دیروز درمقابل اداره آموزش و پرورش این شهر اجتماع کردند .

اینعده در اجتماع خود خواستار رسیدگی به‌وضع زندگی معلمان که بدلیل داشتن مشکلات فکری قادر به انجام کامل تدریس‌نیستند شدند و اعلام کردندچنانچه به خواستهای معلمان رسیدگی نشود از رفتن به کلاسهای درس خودداری خواهند کرد .

تظاهرات دانش آموزان

● اردکان یزد ـ گروهی از دانش آموزان اردکان یزد دیروز ضمن تظاهرات و راهپیمائی در شهر از رفتن به کلاس خودداری کردند .

دانش آموزان پس از پیادمروی در محل‌هنرستان پسران اجتماع کردند وبه دادن شعار پرداختند که با مداخله پلیس متفرق شدند.

مدارس اردکان دیروز بحالت نیمه تعطیل درآمده بود .

حمله به بانکها

● سنندج ـ مدارس سنندج دیروز بطور کلی تعطیل بودضمن‌اینکه‌گروهی از دانش آموزان در تظاهرات خیابانی شرکت کردند اغلب بانک های سنندج دیروز تعطیل بود . در جریان تظاهرات مردم سنندج پلیس مداخله‌ای نداشت .

آزادی ۳ روحانی

● بهبهان ـ دیروز سه تن از روحانیون بهبهان‌که در جریان تظاهرات دهمماه مبارک رمضان بازداشت شده و به تهران فرستاده شده بودند آزاد شدند .

روحانیون آزاد شده حجت‌الاسلام سید محمد حسین موسوی بلادی ، حجت‌الاسلام شیخ محمد حسین مجتهدی و حجت‌الاسلام شیخ محمد دعاوی نام دارند .

استخدام وکیل

● کرمانشاه ـ بستگان مقتولین حوادث اخیر کرمانشاه چند وکیل درجه یک برای تعقیب کسانی که باعث مرگ عزیزانشان شده‌اند ، استخدام‌نمودند.

برازنده ، دادستان کرمانشاه نیز در یک تماس تلفنی به خبرنگار اطلاعات گفت : در مورد کشته شدگان حوادث اخیر پرونده‌ای در دادسرای کرمانشاه تشکیل شده و سرگرم رسیدگی به‌آن‌هستیم چون این پرونده سیر قانونی خود را طی می‌کند نمیتوانم بیش از این اطلاعاتی دراختیارتان بگذارم اما اقدامات‌وسیعی در این زمینه آغاز شده و مشغول رسیدگی به آن هستیم .

تعطیل بازار و مدارس

زنجان ـ دیروز در پی تعطیل بازار و مدارس زنجان از ساعت ۹ صبح تظاهرات دامنه‌داری دراین شهر صورت گرفت .

گروه های مختلف مردم و دانش آموزان درحالی که پلاکاتهایی در دست داشتند در مسیر خیابان های پهلوی ـ میدان ارک ـ بحرکت درآمدند و در مسجد «دمیریه» اجتماع کردند .

تظاهر کنندگان سپس در حالیکه بنفع حضرت‌آیت‌الله العظمی خمینی شعار می ـ دادند در مسیر خیابان‌های بابائیان ، پهلوی ، بولوار و «سعدی» براه‌افتادند.

راهپیمایی دانش آموزان

● شیراز ـ صبح دیروز دانش آموزان دبیرستان دخترانه «شهدخت» شیراز در خیابانهای شهر دست به تظاهرات و پیادمروی آرام زدند .

دانش آموزان پسر دبیرستان «دکتر صورتگر» شیراز نیز در خیابانها براه افتادند و دست به تظاهرات زدند و با رسیدن ماموران متفرق‌شدند .

● اراک ـ دیروز درپی تعطیل مدارس اراک دانش آموزان دختر و پسر در خیابانهای شهر براه‌افتادند و دست به تظاهرات‌زدند.

تظاهر کنندگان‌با رسیدن ماموران پلیس‌متفرق شدند.

معلمان اراک در حالیکه در دفاتر مدارس اجتماع کرده بودند ، حاضر به فتن به کلاسهای درس نشدند.

فرهنگیان اراک طی اعلامیه‌ای که در شهرپخش شد اعلام کردند چنانچه به خواستهای مشروع‌آنها رسیدگی نشود همچنان از رفتن به کلاسها خودداری خواهند کرد.

تظاهرات در مدرسه

اهواز ـ دانش آموزان چند مدرسه اهواز دیروز در محوطه مدارس اجتماع کردند و علیه دولت شعار دادند . آنان با دخالت ماموران متفرق شدند و بدنبال آن گفته شد که چند دانش آموز نیز دستگیر شده‌اند .

دستگیری چند فرهنگی

لنگرود ـ دیروزماموران انتظامی و سربازان ژاندارمری‌برای‌متفرق کردن اجتماع فرهنگیان که در جلوی اداره آموزش و پرورش گرد آمده بودند به این محل رفتند . بدنبال آن ماشین آتش‌نشانی برای متفرق‌کردن‌فرهنگیان شروع به پاشیدن آب به روی‌آنان کردند .

ماموران ، چند تن از معلمان را دستگیر کردند . مردم به عنوان اعتراض به این عمل جلوی شهربانی اجتماع‌کردند ولی ماموران مردم را متفرق کردند .

در شاهی

گروهی از مردم بهمراه دسته‌ای از دانش آموزان در خیابان «تهران» شاهی دست به پیادمروی زدند . آنها که شعارهای مذهبی‌در دست داشتند با دخالت ماموران نظامی متفرق‌شدند.

درشاهرود

دانش آموزان دبیرستان پسرانه محمد رضاشاه در حالیکه شعار می‌دادند در خیابانهای رضاشاه کبیر ، فروغی بسطامی و رضا پهلوی پیادمروی کردند .در این شهر دبستانها و دبیرستانها تعطیل و نیمه تعطیل بود.

گروهی‌از دانش آموزان که در خیابان ٦ بهمن‌جنب دبیرستان ۱۷ دی اجتماع کرده بودند و شعارمیدادند با دخالت ماموران پیس متفرق شدند .

آمل‌وبابل (خبرنگار اطلاعات)

پریروز و دیروز شهرهای آمل و بابل ناآرام بود و در تظاهرات اخیر این‌دو شهر ، ۳۹نفر کشته ومجروح شدند.

صدای شلیک تیر دیروز و دیشب از گوشه و کنار شهر آمل شنیده میشد.

تظاهرات آمل تا ساعت ۹ دیشب ادامه داشت و درچند نقطه از شهر آتش سوزیهایی رخ داد.

عده کشته شدگان تظاهرات اخیر آمل را دو نفر اعلام کرده‌اند در این تظاهرات ۲۸ نفر مجروح شده‌اند .

علی‌اصغرمخبریان نیزقربانی تظاهرات بابل بودو درجریان تظاهرات این شهر حدود ۳۰ شعبه بانک به آتش کشیده‌شد

دریکی ازرستورانهای رامسر،مشتری راکشتند

کارگر و مسئول یک کافه رستوران ، مشتری کافه را کشتند.

حادثه بعداز ظهر روز پنج شنبه در رامسر رخ‌داد ،مقتول علی‌ساجدی نام‌داشت و ۳۵ ساله بود، وی برای صرف شام به رستوران زرین واقع در شهرستان رامسر رفت ،در رستوران بعلتی کههنوز معلوم نشده مقتول باسهراب حسنی مسئول و رمضان ناصری کارگر رستوران درگیری پیدا کرد وطی گزارشی که از طرف ماموران کلانتری تنظیم شده رمضان ناصری‌کارگر رستوران باشیلنگ دست و پای مقتول‌را بست و سپس باتفاق مدیر رستوران بجان مقتول افتادند واو را از چند ناحیه مختلف بدن بسختی مجروح کردند ، مصدوم‌توسط ماموران‌کلانتری رامسر به بیمارستان انتقال دادمشد ولی بعلت جراحات شدید در بیمارستان فوت‌شد .

با اعلام فوت علی‌ساجدی ماموران کلانتری محل برای چگونگی وقوع حادثه دست به تحقیقات دامنه‌داری زدند ، چند شاهد عینی به ماموران مسئول تحقیق گفتند که مقتول پس‌از صرف شام و مشروب الکلی بامدیر رستوران درگیری پیداکرد و در نتیجه مدیر رستوران و کارگر او علی ساجدی را کتک زدند، ضمن تحقیقی که‌از کارگر رستوران بعمل آمد وی‌اقرار به‌عمل خود نمود: .

دراین زمینه پرونده‌ای‌تشکیل شد و هر دو متهم همراه پرونده بدادسرای شهرستان رامسر فرستادمشدند وبدستور بازپرس تحقیق جسد جهت تعیین علت مرگ به اداره‌پزشکی قانونی آن شهرستان فرستاده شد، ولی‌چون‌مرگ‌علی‌ساجدی مشکوک بنظر میرسید بدستور بازپرس تحقیق ، جسد برای بررسی دقیق به اداره پزشکی قانونی تهران انتقال داده شد.

یکی از بستگان مقتول در مورد این حادثه گفت : مقتول قبلا بعنوان کارگر دررستوران زرین کار میکرد ، شب حادثه وی برای دریافت پولی که از مدیر رستوران طلب داشت به آنجا مراجعه کرده بود که احتمالا بخاطر همین پول‌بوده است که بین آنها درگیری به وجود آمده و منجر به کشته شدن علی سده .

تحقیقات‌در این زمینه‌همچنان ادامه دارد .

دراین حادثه۴ نفر کشته‌شدند

زنجان ـ خبرنگار اطلاعات

عکس صحنه‌ای از حادثه راه زنجان ـ قزوین را نشان میدهد که طی آن ٤ نفر جان باختند و ۷ نفر آسیب‌دیدند.

حادثه‌براثر برخورداتومبیل بنز سواری ٦٤٥٣٩تهران‌ص بامینی‌بوس شماره ۷۵۸٦٦ تهران ب در ۵ کیلو متری زنجان روی داد.

در این حادثه پرویز دیبا راننده اتومبیل‌و یک نفر دیگر بنام محمد جعفری کشته شدند و ۹ نفر بسختی آسیب دیدند. مجروحان به بیمارستان شفیعیه» زنجان انتقال یافتند اما ۲ نفر از آنها بنام های فتح‌اله ذوالفقاری و عوض به علت شدت جراحات در بیمارستان جان سپردند .

در میان چرخ گوشت

۴انگشت یک بچه‌قطع شد

٤ انگشت دست پسر بچه ۷ ساله‌ای براثر گیر کردن در داخل چرخ گوشت قطع شد .

بعد از ظهر روز گذشته پسر بچه ۷ ساله‌ای به نام کاظم نظری که در منزل مسکونیشان‌واقع درامامزاده حسن خیابان شهداء پشت خط تهران ـ تبریز مقابل دبستان آتابکی مشغول کار با ماشین چرخ گوشت‌برقی بزرگی بود، دستش به‌داخل چرخ‌کشیده شد. اولیاء پسر بچه بلافاصله حادثه را به مامورین آتش نشانی اطلاع داده و مامورین گروه‌نجات ایستگاه ١٤ به محله اعزام ولی پیش از رسیدن آن ها پسر بچه را به درمانگاه امامزاده حسن و سپس از آنجا به‌بیمارستان‌سینا انتقال دادند و چون در هیچ یک از این مراکز کاری از پیش بردمنشد وی‌را به‌بیمارستان داریوش کبیر منتقل کردند. یک ساعت بعد به مامورین گروه نجات‌که در حال‌تلاش برای یافتن محل پسر بچه بودند اطلاع دادند که وی در بیمارستان داریوش کبیر می‌باشد و دکتر جراح‌قصد بریدن‌دستش‌را داردمامورین فورا به محل رفتند و پس‌از تلاش فراوان و بریدن‌چرخ گوشت موفق شدند دست کاظم را در حالیکه چهار انگشت آن از بین رفته بود بیرون بیاورند.

۲ آتش سوزی

نیمه شب گذشته یکـکارگاه چوبـبری واقع در خیابان خیام سه‌راه خیام بـه علت نامعلومی طعمه حریق شدو خسارات فراوانی‌ببارآورد.

ساعت ۲۳٫٤۰ دقیقه شب گذشته کارگاه چوبـبری واقع در سه‌راه خیام طعمه حریق شد . مامورین‌ایستگاه های ٤ و ۱ آتش‌نشانی پس از اطلاع به محل اعزام و پس از ۵ساعت تلاش با استفاده از ۵رشته لوله‌آبده حریق را که در کانون وسیعی جریان داشت اطفاء نمودند. علت حریق هنوز روشن نیست. در این حریق مقدار زیادی وسایل داخل کارگاه در آتش سوخت و خساراتی ببار آمد.

همزمان با این حریق یک کارگاه خیاطی نیز واقع در خیابان بوذرجمهری‌روبروی کاخ گلستان که در طبقه‌دوم قنادی خورشید واقع است دراثر اتصال سیم برق‌اطوی برقی دچار حریق شدومقدار زیادی لباس وپارچه‌مشتریان و وسایل داخل خیاطی در آتش سوخت. مامورین ایستگاه ۷ امداد پس از رسیدن به محل موفق‌شدند، حریق را مهار واز سرایت آن به‌اطراف طبقات دیگر جلوگیری نموده و خاموش کنند .

۱۰سال زندان برای قتل‌عمد

دادگاه عالی جنایی متهم به قتل‌عمد شوهر خواهر به ۱۰ سال حبس‌جنایی‌محکوم شد .

حادثه سال گذشته‌دریکی از خانه‌های نارمک اتفاق افتاد .

متهم به قتل شاپور صالح ابراهیمی نام دارد و متهم بود که شوهر خواهر خود بنام فریدون ضیاء البصاری را بخاطر تقسیم ارث با چاقو به قتل رسانده و شخص دیگری را هم که همراه وی بوده مجروح کرده است .

پس از تحقیقات انجام شده وی به اتهام قتل‌شوهر خواهر خود دستگیر و با پرونده تنظیمی به دادسرا فرستاده شد .

پرونده وی پس از تحقیقات اولیه و صدور کیفرخواست برای رسیدگی به شعبه دوم دادگاه عالی جنایی فرستاده شد .

متهم صبح دیروز در شعبه دوم دادگاه عالی جنایی به ریاست دکتر آراد محاکمه و در پایان به ۱۰ سال حبس جنایی درجه‌یک محکوم شد .

با رای قضات شعبه دوم دادگاه عالی جنایی متهم به قتل‌عمد شوهر خواهر به ۱۰ سال حبس‌جنایی‌محکوم شد .

طی۲ حادثه رانندگی درراه رامیان :

۴ نفر کشته و ۱۲ نفر مجروح شدند

رامیان ـ خبرنگار اطلاعات

طی ۲ حادثه رانندگی در راههای رامیان ٤ نفر کشته و ۱۲ نفر مجروح‌شدند.

● مینی‌بوس۳۸۲۹٤شاهرود، درراه شاهپسند ـ رامیان در محل «پیچ‌وطن» از مسیر خود خارج شد و به دره سقوط کرد .

در این حادثه ۳ سرنشین مینی‌بوس بنام‌حیدرضا اراقان (سربازوظیفه) ، عبدالوهاب تورانی‌و درویش‌علی منصوری کشته شدند و ۱۲ تن ازدیگر سرنشینان مینی‌بوس جراحاتی برداشتند.

مجروحین در بیمارستان‌شیر و خورشید سرخ گنبدکاووس بستری شدند.

حادثه دوم در «دلند» رامیان روی داد و ضمن آن مینی ـ بوس ۷۷۵۹٤ تهران ـ الف برانندگی یوسف ـ یازرلو ، دوچرخه سواری را بنام خداداد جهان‌تیغ (۳۰ ساله) زیرگرفت و کشت .

٤سال زندان

متهم به جعل شناسنامه‌به ٤ سال حبس جنایی محکوم شد .

این شخص ابراهیم کهن نام دارد و دارای سابقه محکومیت کیفری می‌باشد . وی در تاریخ ۲۷ر۱ر۳٦ توسط ماموران به دلیل اتهامات زیر دستگیر شد : ۱ـ جعل شناسنامه ۲ ـ استفاده‌از شناسنامه مجعول ۳ـ سرقت دفتر سردفتر ٤ـ معاونت در جعل سندرسمی ۵ـ معاونت در انتقال مال غیر با سند رسمی .

وی صبح دیروز درشعبه پنجم دادگاه عالی جنایی به ریاست‌حسنخانی محاکمه شد و پس از چند ساعت محاکمه در پایان از لحاظ سرقت وجعل تبرئه شدولی از لحاظ استفاده از سند مجعول و انتقال مال غیر با توجه به سوابق متعدد به ۲بار ٤ سال حبس جنایی درجه ۲ محکوم شد .

شاگرد ممتاز

آقای شهروز مبیدی دانش آموز کلاس اول‌دبستان رامنو کرج در سال تحصیلی۵۷ ـ ۵٦ شاگرد ممتاز شده است

زن پدرمتهم به‌قتل تبرئه‌شد

زنی که متهم به‌قتل فرزند شوهرش بود از اتهام وارده تبرئه گردید وی که سنینه حسینخانی نه‌دارد ، سهم بود که‌سال گذشته پسره ساله شوهرش راکتک زده و باعث مرگ وی شده است .

این زن که‌به‌اتهام قتل دستگیر شده بود باپرونده‌تنظیمی به‌دادسرا فرستاده شد و براساس اتهام وارده پرونده‌ای تشکیل وبرای رسیدگی به شعبه سوم دادگاه عالی جنایی فرستاده شد.

وی صبح دیروز پس‌از چندساعت محاکمه ودادرسی به‌دلیل نبودن دلیل کافی علیه وی‌بااکثریت آراء تبرئه شد.

تبریکات

تیمسار سپهبد نادر جهانبانی

دبیرکل محترم سازمان شورای ورزشی ایران

انتصاب‌بجاو شایسته آقای ناصر فروهی را به معاونت سازمان ورزش ایران تبریک عرض مینمایند.

جلیل محمودی و کارکنان دبیرخانه شورای ورزشی اصفهان .

آ ـ ۷۷٦۵

جناب آقای خرم‌آبادی

مدیرعامل سازمان ملی حفاظت آثار باستانی

باابراز کمال خرسندی انتصاب آن رادمرد شریف و پاکدامن را صمیمانه تبریک و تهنیت عرض می‌کند.

کاشان ـ مصطفی فیضی

آ ـ ۵۳۸٤

جناب آقای سیروس بهرامی

باکمال مسرت ارتقاء درجه آنجناب را صمیمانه تبریک می‌گویم .

قم ، نماینده تاکسیرانی ـعباس اسفندیاری

آ ـ ۵۳۸٦

جناب مهندس بدیعی ریاست کل راه‌آهن

جناب آقای نورزاد معاونت کل

انتصاب شایسته آنجنابان باعث خوشحالی کلیه‌کارکنان جریه خرمشهرمی‌باشد .

جریه راه‌آهن خرمشهر ـ قادر فرهادی .

آ ـ ۵۳۸۷

آقای محمد ابراهیم علاءالدین

انتصاب بجا و شایسته شما را بسمت ریاست هنرستان فنی خوانسار تبریک می‌گوئیم.

شرکت ساختمانی ژاک ثریم

آ ـ ۱۷۰۲۰

۱۸نفر دست‌اندرکاران خرید و فروش مواد مخدر دستگیر شدند

مامورین اداره مبارزه با مواد مخدر طی چند روز گذشته ۸نفر از دست‌اندرکاران خرید و فروش مواد مخدر را بامقدار ۵٫۲۵ گرم هروئین و ۵گرم حشیش در نقاط مختلف تهران شناسائی و دستگیر نمودند. اسامی این عده کهپس از دستگیری و تشکیل پرونده به مقامات قضائی تسلیم شدند بشرح زیر می‌باشد :

علی عابدینی ۲۳ ساله ، کاظم سنگ تراش ۲۷ ساله ، بیژن واحدی پدر ۲۰ ساله ، خسرو ضیائی ۳۳ ساله ، منصور میرزائی ۲٤ ساله ، عباس بنائی راد ۲۸ ساله ، جواد سلامت ٤۱ ساله ،حسین جهان‌خواه ۳۱ ساله .

مامورین گشت اداره مبارزه بامواد مخدر موفق شدندطی چند روز گذشته ۱۰ نفر از معتادین و دست اندر کاران خرید و فروش مواد مخدر را با مقدار۵٫۳ گرم‌هروئین و ۳٫۹ گرم تریاک در خیابان های تهران دستگیر نمایند . اسامی این عده که پس از دستگیری و تشکیل پرونده به مقامات قضائی تسلیم شدند به شرح زیرمی‌باشد :

علی‌رضا چشم‌براه ۲۷ساله ، هادی حصارخانی ۲۸ ساله ، حسین خشکبارچی ۳۲ ساله ، مصطفی جبرئیلی ۲۵ ساله ، احمد اهری ۲٤ ساله ، محمد اشراقی ۳۰ساله ، کریم‌افرنگ ۲۷ ساله محسن مهدی پناه ۳۲ ساله ، محسن مهدی پناه ۳۲ساله ، سیف‌الله محمودی ۲۷ ساله.

حتماً قبل از دکوراسیون از آلبوم

شقایق پلاستر دیدن فرمائید

جناب آقای شریف امامی نخست‌وزیر

جناب آقای شالچیان وزیر راه و ترابری

جنابان آقایان مهندس بدیعی ، مهندس نجفیان، نورزاد و مستوفی .

باانتصاباتی که اخیرا در پست های‌بالا و حساس راه‌آهن صورت گرفته معلوم میشود که ضوابط جای روابط راگرفته وبرای اصلاح امور مردان لایق کشور را بخدمت گرفته واین انتصابات رادرراه آهن تبریک عرض میکنم.

کرج بازنشسته اسماعیل شیردل

نیازمندیهای آموزشی

یکشنبه ها و چهارشنبه ها

در روزنامه اطلاعات

تلفن ۳۱۱۰۸۷ - ۳۱۱۲۲۷

اطلاعیه‌اداره‌راهنمائی‌ورانندگی

درسال جاری باستثنای ۲۱ شعبه‌ممتاز وارزی‌کلیه شعب بانکملی درتهران نسبت بدریافت مالیات‌سالیانه اتومبیلها اقدام مینمایند.

بدینوسیله باطلاع همه دارندگان اتومبیل‌های سواری و سواری بیابانی (پلاک سفید) که در تهران شماره‌گذاری شده‌اند میرساند که باتوجه به سری پلاک برابر جدول زمان‌بندی زیر برای پرداخت مالیات به شعبه های مربوطه‌مراجعه و آرم مخصوص را که برنك زرد می‌باشد دریافت وبه شیشه اتومبیل الصاق نمایند عدم‌پرداخت مالیات و یا نصب نکردن آرم موجب تعقیب قانونی خواهد بود .

اتومبیلهای پلاك سری ل ـ م از اول تا پایان مهرماه

اتومبیلهای پلاك سری‌هـ ۲۲ـ۲٤از اول تا پایان آبانماه

مجالس ترحیم

بانهایت تاثر وتاسف درگذشت شادروان **بانو شایسته اباصلتی (زاهدی)** مادر بزرگوار همکار گرامی سرکار خانم اباصلتی را باطلاع می‌رساند .
مجلس ترحیم آن فقیده سعیده از ساعت ۲تا٤ بعدازظهر روز سه‌شنبه ۱۸ مهرماه جاری در خانقاه صفی‌علیشاه منعقد خواهد بود .
رئیس مجلس شورای ملی
دکتر جواد سعید
آ ـ ۱۷۰٤

نمایندگان تهران در مجلس شورای ملی
بانهایت تاثر وتاسف درگذشت شادروان **بانو شایسته اباصلتی (زاهدی)** مادر گرامی همکار ارجمند سرکار خانم پری اباصلتی نماینده محترم مجلس شورای ملی را ضمن عرض تسلیت باطلاع می‌رسانند مجلس ترحیم آن فقیده‌سعیده روز سه‌شنبه ۱۸ مهرماه جاری ازساعت۲ الی٤ بعداز ظهر در خانقاه صفی علیشاه منعقد خواهد بود .
عبدالله ریاضی، محمد علی ادیب مجلسی، خلیل‌الداغی، محمد علی باقرزاده، دکتر محمد بقائی یزدی، علی محمد بنکدارپور، عنایت بهبهانی، رحیم‌پور بردباری، احمدجلالیان، فتح‌الله حاتمی، حسین خطیبی، ویدا داودی ، محمد رضا سعادت‌فرد، امیر علی سیفی، دکتر داریوش شیروانی،حسن صحرائی، محمد حسین عباس میرزائی، قدس ایران عدیلی، داود فلاح مقدم، حسین قربانی‌نسب، درخشنده کمالی‌آزاد، سعید محمدی دشتکی، جعفر منصوریان، فاطمه نجیمی‌نائینی، منصور یاسینی .
آ ـ ۱۷۰٤۳

با اندوه فراوان درگذشت بانوی بافضیلت و نیکوکار، **شایسته اباصلتی (زاهدی)** مادر گرامی‌خانم‌ها نصرت، پوران، توران، پری و پروانه وآقای مهدی اباصلتی را به آگاهی بستگان ودوستان وآشنایان می‌رساند.مجلس یادبود روانشاد از ساعت دو تا چهار بعداز ظهر سه‌شنبه (۱۸ مهرماه) در خانقاه صفی علیشاه برگزار می‌شود .
خانواده‌های : اباصلتی، زاهدی ، رئیس روحانی ، خواجه نوری، میرهاشم، نصیری، سیروس، سیف هاشمی، عزیزی، قاضی‌نوری، دواچی، مستوفی، شهیدی، امیرمعزی، کیمیاگر، دانائی، بلورفروشان، شفقی، مهدوی، افشار،امیر حسینی،متولی، تمدنی، نیکخواه، مکنون، باقرزاده،ناصری.
آ ـ ۱۷۰۳۲

اطلاعات ـ این مصیبت را به خانواده‌های محترم عزادار بویژه همکاران گرامی خود، خانمها پوران وپری اباصلتی وتوران خواجه نوری وآقای هوشنگ میرهاشم تسلیت می دهد .

هوالباقی
بانهایت تاسف درگذشت شادروان **تیمسار سرلشگر حسین زمانی** پدر همکار بسیار ارجمندآقای دکتر محمدزمانی را باطلاع عموم دوستان وهمکاران می‌رساند .
مجلس‌ترحیم‌زنانه‌ومردانه‌آنمرحوم‌ازساعت۲تا٤ بعدازظهرروز سه‌شنبه ۱۸ر۷ر۵۷ درمسجد الجواد برگزار می‌گردد شرکت دوستان وهمکاران باعث تسلی خاطر بازماندگان‌خواهدبود
مرکز طبی کودکان
بیمارستان دکتر حسن اهری
آ ـ ۷۷۹۳

باقلبی آکنده ازتاثر وتاسف فراوان فوت جانگداز تیمسار **سرلشگر حسین زمانی** را به‌اطلاع دوستان‌وهمقطاران بویژه همدوره‌ای‌ها می‌رسانم مجلس ختم از ساعت۲ الی٤ بعداز ظهر روز سه‌شنبه هیجدهم مهرماه در مسجد الجواد منعقد است .
سرلشگر بازنشسته حسین وزیری
آ ـ ۷۸۲۵

بانهایت تالم وتاسف درگذشت شادروان **تیمسار سرلشگر حسین زمانی** رئیس اسبق فدراسیون چوگان ایران که از افسران لایق واحیاء کننده ورزش چوگان بوده‌اند باستحضار دوستان وآشنایان می‌رساند. مجلس ترحیم زنانه ومردانه آنروانشاد روز سه‌شنبه ۱۸ مهرماه از ساعت ۱٤ الی ۱٦ در مسجد الجواد برگزار خواهد شد.
کمیته چوگان ایران
آ ـ ۷۷۷۷

بانهایت تاسف درگذشت شادروان **دکتر محمود بلیغ** استاد دانشگاه اصفهان وبرادر ارجمند همکار گرامی آقای محسن بلیغ رئیس اداره تدارکات بانک پارس را به آگاهی می‌رساند مجلس ترحیم فقید سعید روز سه‌شنبه هیجدهم مهر ماه جاری از ساعت٤تا٦ بعداز ظهر درخانقاه واقع‌درخیابان صفی علیشاه منعقدمی‌باشد .
بانک پارس
آ ـ ۱۷۰۲۷

بانهایت تاسف درگذشت شادروان **دکتر محمود بلیغ** استاد دانشگاه اصفهان را باطلاع می‌رساند مجلس ترحیم مردانه وزنانه آن مرحوم روز سه‌شنبه هیجدهم مهرماه‌جاری از ساعت ٤ الی٦ بعداز ظهر در مسجد خانقاه واقع درصفی علیشاه برگزار می‌باشد .
خانواده‌های بلیغ، خلیلی زاغری، شعاعی ، حسینی ، شریفی، برهانی، ندیمی، محمودزاده، شکوهی ، صالحی ، نوری، عسگری، رجبی، ممتحن، اسماعیلی، اهری، تائبی.
آ ـ ۱۷۰۲۸
اطلاعات ـ مصیبت وارده را به خانواده‌های عزادار بویژه بازماندگان آنمرحوم تسلیت می‌دهد .

باندوه وتاثر فراوان درگذشت بانو بتول واعظی رابه اطلاع بستگان و آشنایان میرساند مجلس ترحیم زنانه ومردانه انفقیده سعیده درروز سه شنبه ۱۸ر۷ر۵۷ از ساعت ۳الی ۵بعد ازظهر در مسجد سجاد واقع در خیابان شاه برقرار خواهدبود.
خانواده های واعظی عراقی ـ رخصتی عراقی ـ صدقیان ـ مهدی اصفهانی ـ سادات حسینی ـ گلروئی .
آ ـ ۱۷۰۵۰
اطلاعات : مصیبت وارده را بخانواده های عزاداربویژه بازماندگان آن مرحومه تسلیت‌می‌دهد .

ضمن عرض تسلیت بخانواده محترم سراج درگذشت شادروان **ناخدا محمود سراج** پدر همکار عزیزمان خانم مهندس شهرزاد سراج‌راباطلاع دوستان وآشنایان‌میرساند
مجلس ترحیم آنمرحوم روز چهارشنبه ۱۹ مهرماه از ساعت ۲ الی٤ بعدازظهر درمسجد الجواد برگزارمیشود.
مهندسین مشاور بانو
آ ـ ۱۷۰٦۷

خانواده‌های سراج، افتخار، کلهر، کراپ، حافظی ، کیسان، اتحادیه، افشنگ، خلفی ، افتخاری ، سپهری و صالحی گیلانی درگذشت مرحوم **ناخدا یکم محمود سراج** را باطلاع خویشاوندان ودوستان می‌رساند مجلس ختم آن مرحوم ازساعت ۲تا٤ بعداز ظهر چهارشنبه ۱۹ مهر ماه درمسجد الجواد منعقد خواهد بود.
روحا، شهرام، شهرزاد، شاهرخ و منصور سراج .
آ ـ ۷۸۱۱
اطلاعات ـ مصیبت وارده را به خانواده‌های عزادار بویژه بازماندگان آنمرحوم تسلیت می‌دهد .

بانهایت تاثر وتاسف فوت ناگهانی شادروان مرحوم **منوچهر شهیدی** را به‌اطلاع دوستان وآشنایان می رساند مجلس ختم مرحومه وزنانه آنمرحوم روز سه‌شنبه هیجدهم مهرماه ازساعت ۳ الی۵ بعداز ظهر در مسجد حضرت علی‌بن ابی‌طالب واقع در خیابان آذربایجان مقابل قصرالدشت برگزار می‌شود .
خانواده‌های: شهیدی، صالحی، قاسمی، سمیعی‌فر ، صاحب جمع، پوربیات، صیامی، خلج، لاچینی، خرازیان ، مردانی، شایگان، باباخانی، معظمنیا، رنجی ، شایان‌فر ، پویش‌مند، صفاوردی، جلیاوند، نوروزی .
آ ـ ۷۷۷۵
اطلاعات ـ مصیبت وارده را به خانواده‌های عزادار تسلیت می‌دهد .

بانهایت تاسف وتاثر درگذشت شادروان **پرویز طباطبائی دیبا** فرزند آقای خسرو طباطبائی دیبا و شادروان فتح‌اله ذوالفقاری فرزند آقای امیر حسن ذوالفقاری که در حادثه تصادف اتومبیل پیش‌آمد نموده باستحضاربستگان ودوستان می‌رساند هزینه مجلس ترحیم برای‌کمک بزلزله‌زدگان طبس اختصاص داده شد .
خانواده‌های طباطبائی دیبا، ذوالفقاری، سید امامی، افخمی .
آ ـ ۱۹٦۵

باکمال تاسف درگذشت **بانو رخساره ایپکچی** (همسر مرحوم حاج حسین ایپکچی) بزرگ خاندان ایپکچی ومادر آقایان یوسف ایپکچی ـ جلیل ایپکچی ـ ابوالقاسم‌ایپکچی وبانوان عالیه ایپکچی ـ محجوب شکوهی‌نژاد (ایپکچی) را باطلاع می‌رساند مجلس ترحیم مردانه وزنانه آن مرحومه ازساعت ٤تا٦ بعدازظهر روز ۳شنبه ۱۸ مهرماه در مسجد الجواد منعقد خواهد شد .
خانواده‌های ایپکچی، چایچی، عظیم‌نیا، شکوهی‌نژاد، فتورچی، خامنه‌پور، رومینا دستمالچی، فرشی ، دهقانی، جورابچی، قالیچی، دیلمقانی، کهنموئی، بهبود چایچی ، چینی‌چیان، مختارزاده، نوشاد، شرق، لولاکی، عدل،ترکیان، حریرفروش، کاغذچی، نبی‌زاده، سیدزاده .
آ ـ ۱۷۰٤۸
اطلاعات ـ مصیبت وارده را بخاندان محترم ایپکچی وسایر خانواده‌های وابسته بویژه همکار عزیز آقای محمد رضا ایپکچی تسلیت می‌دهد .

یادبود

به‌مناسبت چهلمین روز درگذشت **علی رضا سرمدی** در خمین مجلس ختمی درمسجد جامع خمین از ساعت ۲ ونیم الی٦ بعداز ظهر در روز پنجشنبه ۲۰ مهرماه برگزار میگردد باشرکت خود روح آنمرحوم را قرین افتخار فرمائید.
خمین ـ خانواده سرمدی وبستگان
آ ـ ۵۳۹۰

بمناسبت چهلمین روز درگذشت شادروان **محمد رضا زرین‌خامه** مجلس یادبودی از ساعت ٦ بعداز ظهر پنجشنبه بیستم مهرماه درمنزل آنمرحوم برگزار خواهد بود تا یادش را گرامی داریم واز شرکت‌کنندگان سپاسگزاریم .
خانواده زرین‌خامه، علوی لواسانی، فروزین .
نشانی ـ خیابان خواجه عبداله انصاری خیابان تیسفون ـ کوی میهن شماره ۲۱
آ ـ ۷۷۹۹

برای تسلی اندوه بزرگ همسر و فرزندان داغدار شادروان **محمد شمس یداللهی** هفتمین شب درگذشتش را روز سه‌شنبه ۱۸ر۷ر۵۷ ازساعت ۳ الی۵ در شبستان اول بهشت زهرا به سوگواری خواهیم پرداخت ، باشد تا آمرزیده گردد .
خانواده‌های: شمس یداللهی و وابسته
وسیله ایاب و ذهاب در مقابل منزل آن شادروان مهیا است .
آ ـ ۱۷۰۲۰

یکسال گذشت
از مرگ همسر وپدرمان مرحوم **محمد حسین عزیزی** یکسال گذشت ولی همچنان یاد آن عزیز از دست رفته نزد ما گرامی است وفقدانش همواره بزرگترین مصیبت ممکن را برایمان پایدار نگاه‌داشته روحش قرین رحمت و روانش شاد باد .
همسر و فرزندان ماتم‌زده‌اش
آ ـ ۷۸۰۱

تسلیت

مرجع عالیقدر حضرت آیت‌العظمی گلپایگانی مدظله‌العالی
سلام‌علیکم بما صبرتم و عاقبة‌الدار
جامعه فرهنگیان اصفهان باتاثر عمیق درگذشت مهدی‌عزیز ومجاهد خبیر را که بخطر حق ودرراه حق هجرت نمود به پیشگاه آن مقدعظیم‌الشان تسلیت میگویند اجرش باخدا است و جایگاه رفیعش بمنزل او محفوظ خداوند بزرگ انبیاء را از صابرین وصبرین را ازصالحین ومتقین میداند واوست که با بشارت (والله یحب‌الصابرین) (ان‌الله مع‌الصابرین) (وادخلناهم فی‌رحمتنا) (انما یوفی‌الصابرون اجرهم بغیرحساب) خود را پیرو دوستدار و پاداس دهنده آن رهبر عزیز و دیگر صبر کنندگان میداند واین مقام‌والاشایسته همدن نیست (ولایلقیها‌الاالصابرون) اوبیع حق چون مورد عنایت حق واقع میشود به (وشبوبتم حتی‌نعلم‌المجاهدین منکم والصابرین) و نقص من‌الاموال والانفس) مبشر میگردند.
خداوند آن زعیم دینی و علمی را برای جامعه مسلمین عزیز و پیدار بدارد.
دکترعبدالوهاب طالقانی ـ حسین عریضی ـ صفرعلی جمالی ـ عباس کیانوش ـ حسنعلی موحدی ـ اکبراژره سجید بدیعی ـ زندآشتیر ـ مرتضی امیرارجمند ـ جواد کیانی .
آ ـ ۵۳۹۸

جناب آقای مهندس جلیل ایپکچی
درگذشت مادر عزیزتان را تسیت گفته خودمان را در این اندوه باجنابعالی سهیم میدانیم.
هیئت مدیره سمدیر عامل‌وکارکنان شرکت سهامی خاص صنعتی آبفر
آ ـ ۱۷۰۷۰ ـ ۱

جناب آقای مهندس نظریان
باکمال تاسف درگذشت برادر گرامی آنجناب را تسلیت عرض نموده سلامتی وسعادت بازماندگان را از خداوند متعال مسئلت دارد
از طرف کارکنان و کارگران شرکت ساختمانی پرسیزیون مسجد سلیمان ـ روابط عمومی ـ حکیمی .
آ ـ ۵٤۰۷

جناب آقای مهندس نورائی
مدیران وکارکنان شرکت باسنان درغم شما شریک و به بازماندگان آنمرحوم تسلیت عرض می‌نمایند.
هنجنی ـ ارباب
آ ـ ۱۷۰٦۰

همکار گرامی آقای عبدالعظیم مظفری
با نهایت تاسف مصیبت وارده را بشما و خانوادهمحترم تسلیت عرض می‌نمائیم .
حسین اصغری، مرتضی نصیری نائینی .
آ ـ ۷۸۰۹

بانهایت تاسف درگذشت تیمسار سرلشگر زمانی دوست عزیزم راخدمت همسر محترم و جناب دکتر زمانی و سایر بازماندگان تسلیت گفته و سلامت وبقای عمر بازماندگان را از خداوند خواستارم .
احمد نوری اسفندیاری
آ ـ ۷۸۱۹

جناب آقای مهندس شاهرخ هاشمی‌زاده
بانهایت تاسف فوت ناگهانی پدر گرامیتان را تسلیت عرض نموده بقای عمر جنابعالی و خانواده محترم را از خداوند بزرگ خواستاریم.
شیراز ـ پایگاه نیروی هوائی شرکت ساختمانی تسا
آ ـ ۵٤۱۵

جناب آقای مهندس کامران سید امامی
بانهایت تاسف وتالم مصیبت واردمرا از صمیم‌قلب بشما و خانواده محترمتان‌تسلیت‌گفته بقاء عمر جنابعالی‌وبازماندگان را ازخداوند بزرگ مسئلت داریم .
هیئت مدیره و کارکنان شرکت اخگر
آ ـ ۱۷۰۰۲

تسلیت

سرکار خانم پری اباصلتی
سرکار خانم پوران اباصلتی
جناب آقای هوشنگ میرهاشم
با اندوه فراوان مصیبت وارده را تسلیت عرض نموده‌عمیقا دراین ضایعه شریک و همدردیم و از خداوند سلامت و صبر برایتان آرزومندیم .
گیتی نامدار ـ مینو افراسیابی ـ شهلا یونسی ـ بیژن‌رفیعی ـ ناصرالدین مطیعا ـ رضا تقوی ـ مسیح اسدالهی .

سرکار خانم پری اباصلتی سردبیر محترم مجله اطلاعات بانوان
باتاسف درگذشت مادر گرامیتان را تسلیت میگوئیم .
سردبیر هیات تحریریه اطلاعات هفتگی
آ ـ ۱۷۰۳۵

سرکار خانم پری اباصلتی
بانهایت تاثر و تاسف درگذشت مادر ارجمندتان را که غمی بس بزرگ میباشد به جنابعالی و خانواده محترم تسلیت عرض نموده بقای عمر همگی را از خداوند متعال خواهانیم .
سید حسین مشعشع و بانو
آ ـ ۷۷۹۷

سرکار خانم پری و پوران اباصلتی
فوت جانگداز مادر عزیزتان را از صمیم قلب تسلیت‌میگویم.
امیر احتشام‌زاده
آ ـ ۱۷۰۳۹

سرکار خانم پری اباصلتی ـ جناب آقای هوشنگ میرهاشم
مصیبت وارده را تسلیت عرض کرده برای بازماندگان صبر و سلامتی آرزو میکنم .
فاطمه ایوبی
آ ـ ۱۷۰۳۸

سرکار خانم پری اباصلتی سردبیر محترم مجله اطلاعات بانوان
باتاسف درگذشت مادر گرامیتان را تسلیت میگویم .
اسکندر دلدم
آ ـ ۷۷۸۹

سرکار خانم پری اباصلتی
خوب میدانم که غم از دست دادن مادر چه جانفرساست با تمام قلبم در غمت شریکم .
پری توانگر
آ ـ ۱۷۰٤۰

سرکار خانم نوران اباصلتی (خواجه‌نوری)
باکمال تاسف وتالم درگذشت مادر گرامیتان را، به سرکار علیه وتمام خانواده های محترم وابسته تسلیت عرض نموده و خودرا درغم شما شریک میدانیم، بقای عمر وعزت بازماندگان وشادی روح مادرجان مرحومه رااز خداوند بزرگ‌خواستاریم.
صاحب شفقی ـ حسین شفقی ـ محمد شفقی ـ علی شفقی ـ احمد شفقی و خانواده وابسته .
آ ـ ۷۸۰۷

خانواده محترم اباصلتی
باقلبی اندوهگین درگذشت مادر عزیزتان را تسلیت گفته بقای عمر بازماندگان‌را از درگاه ایزدیکتا خواستاریم .
معلمین ـ کارمندان و کارکنان
انجمن دوشیزگان و بانوان

جناب آقای مصحفی ریاست محترم امور مالی سازمان شاهنشاهی
باعرض سلام مصیبت وارده را صمیمانه تسلیت عرض نموده بقای عمر خاندان محترم را خواستارم .
اصفهان ـ ضیاءالدین دولت‌آبادی
آ ـ ۵٤۱۳

همکار عزیز آقای بهرام دیلفانیان
کارکنان کارخانجات شیمیائی شیراز بانهایت تاسف مصیبت وارده را تسلیت عرض مینمایند.
معاون مجتمع شیمیائی شیراز منوچهر پرهیزگار
آ ـ ۵٤۱٤

همکار گرامی جناب آقای دکتر محمد زمانی
پزشکان و کارکنان مرکز طبی کودکان بانهایت تاسف‌مصیبت وارده فوت ابوی گرام را حضور شما و فامیل محترم تسلیت عرض بقای‌عمروسلامت بازماندگان را از خداوند متعال مسئلت مینمایند .
دکتر رضا معظمی

جناب آقای دکتر محمد زمانی
باندوه وتاثر فراوان درگذشت شادروان تیمسارسرلشگر حسین زمانی پدر گرامیتان راازطرف خود وکلیه‌چوگان‌بازان ایران تسلیت گفته بقای عمر وسعادت بازماندگان آن مرحوم را از خداوند متعال مسئلت دارد .
کمیته چوگان ایران

خانم ناهید و آقای عبدالعظیم مظفری
با اندوه فراوان . درگذشت پدر ارجمندتان را بشما و خانواده محترمتان تسلیت عرض نموده و بقای عمر بازماندگان را از درگاه ایزد یکتا خواهانیم .
کارکنان اتاق پانج بانک سپه
آ ـ ۱۷۰٤۱

درگذشت سرکار خانم خدایکم بازنشسته محمود سراج رابه خانواده محترم سراج تسلیت عرض نموده سلامتی و بقای‌عمر بازماندگان را از درگاه خداوند متعال مسئلت داریم .
شرکت صنایع الکترونیک ایران
آ ـ ۷۷٦۵

خانواده محترم سراج
باکمال تاسف و اندوه مصیبت وارده را تسلیت گفته سلامتی وبقای عمر خانواده گرامی‌تان را ارزومندیم وخودمان را دراین مصیبت شریک میدانیم.
علی علیزاده ـ یوسف اسفهبدی ـ صادق زارع جهرمی ـ علی نجف جهانی .
آ ـ ۷۷٦۵

جناب آقای مهندس کامران سید امامی
باقلبی آکنده ازاندوه وتاثر مصیبت وارده را تسلیت گفته بقاء عمر بازماندگان را از خداوندمتعال خواهانیم
هیئت مدیره و کارکنان شرکت پیمانک
آ ـ ۱۷۰۰۳

همکار ارجمند جناب آقای دکتر حسن‌پورافضل
مصیبت وارده را تسلیت گفته بقای عمر و سعادت‌جنابعالی وخانواده محترم را از خدای بزرگ مسئلت داریم.
بخش اقتصاد کشاورزی دانشگاه پهلوی

جناب آقای رضاقلی ذوالفقاری
مصیبت وارده را تسلیت عرض نموده بقای عمرجنابعالی و خاندان ارجمند را از خدای بزرگ مسئلت دارم .
عباس پناهی
آ ـ ۵٤۰۳

جناب آقای حاج محمد شفیعیان
نماینده شرکت سایپا
بانهایت تاثر درگذشت ناگهانی برادر عزیزتان را بجنابعالی و خانواده محترمتان تسلیت عرض نموده در غم واندوه شریک هستیم.
هیئت مدیره و کارکنان شرکت سایپا
آ ـ ۱۷۰٤۹

جناب آقای مهندس نظریان
مصیبت وارده را تسلیت عرض نموده و خود را درغم شما شریک میدانم.
مسجدسلیمان شرکت پرسیزیون ـ مجید ناظری‌و بانو
آ ـ ۵۳۹۹

سرکار خانم پری اباصلتی
بانهایت تاسف و تاثر درگذشت مادر گرامیتان را از صمیم قلب تسلیت گفته و خود را در غم شما شریک میدانیم .
پروین قراگزلو ـ هوشنگ قراگزلو
آ ـ ۱۷۰۳٤

سردبیر گرامی وارجمند مجله اطلاعات بانوان
درگذشت مادر گرامیتان را صمیمانه تسلیت می‌گوئیم.
ناصر ایراندوست ـ تیمور گورگین ـغلامرضا بروجردی ـ علی کلانتری ـ فریبرز کلانتران ـ حسین دوکهواره .
آ ـ ۷۷٦۵

خانم ها پوران و پری اباصلتی
بانهایت تاسف درگذشت مادر گرامیتان را تسلیت میگوئیم.
سیما و احمد خسروانی
آ ـ ۱۷۰۰۳۷

سرکار خانم اباصلتی
مصیبت وارده را تسلیت عرض نموده، خودرا در غم شما شریک میدانم .
نعمت‌الله شاهقدمی
آ ـ ۷۸۱۵

جناب آقای رضا ذوالفقاری
اعضاء کمیته چوگان ایران مصیبت واردمرا بجنابعالی وخانواده محترم ذوالفقاری تسلیت گفته بقای عمر وسعادت بازماندگان را ازدرگاه خداوند خواستار است .
کمیته چوگان ایران
آ ـ ۷۷۸۱

جناب آقای مهندس موسی اشرفی
مصیبت وارده را بشما و خانواده محترم اشرفی تسلیت می‌گویم .
شهردار گلوگاه ـ کریمخانی
آ ـ ۵٤۰۱

جناب آقای مهندس موسی اشرفی
مصیبت وارده را بشما و خانواده محترم اشرفی تسلیت می‌گویم .
گلوگاه ـشامرادی
آ ـ ۵٤۰۰

آقای دکتر عدنان مزارعی و بانو
با نهایت تاثر درگذشت شادروان بانو ناهید اعظم‌راسخ را تسلیت می‌گوئیم .
دکتر بهجت همایونفرخ ـ رکن‌الدین همایونفرخ
آ ـ ۷۷۸۳

جناب آقای فرخ امین‌زاده واحدی
باندوه فراوان درگذشت پدر گرامیتان راتسلیت عرض‌میکنم.
عبدالحسین ملکوتی
آ ـ ۱۷۰٤۵

همکار ارجمند جناب آقای یوسف ذوالفقاری
با نهایت تاسف مصیبت وارده را از طرف کلیه همکاران تجهیز ومشارکت تسلیت می‌گوئیم .
فرهاد بصری
آ ـ ۱۷۰۳۱

اعضاء فدراسیون شمشیربازی و قهرمانان مصیبت‌وارده را به‌جناب آقای شاپور زرنگار صمیمانه تسلیت می‌گویند
آ ـ ۷۷٦۷

جناب آقای پرویز خان بلوکی
از طرف خود وهمکاران مصیبت وارده را به سرکار و خانواده محترم تسلیت عرض می‌نمایم
محمد ترابی‌پور
آ ـ ۱۷۰۲۵

سپاسگزاری

بدینوسیله از سروران عظام ، خویشاوندان ودوستان که‌درغم‌شادروان **حسین سیاسی** حضورا وکتبا ابرازهمدردی نموده‌اند سپاسگزاری نموده واگر بعلت تالمات روحی‌امکان شرفیابی حضوری میسر نگردد پوزش می‌طلبیم .
خانواده سیاسی ـ ایرج مقدم
آ ـ ۷۸۱۳

از کلیه سروران عظام، دوستان و آشنایان‌که‌بمناسبت فوت همسر مادر و مادر همسرمان ابراز لطف و مرحمت فرموده در مراسم ترحیم شرکت ویا بوسیله تلفن و تلگراف اظهار همدردی فرموده‌اند صمیمانه سپاسگزاری می‌نمائیم.
حاج باقر پیرایش، هوشنگ، وزیر، داریوش، شکوه، رضا، احمد، محمد پیرایش و جواد عقیلی .
آ ـ ۷۸۲۱

از کلیه فرهنگیان ، بازاریان ، کشاورزان شهرستان خمین وشهرهای تهران ، قم ، محلات ، الیگودرز ، گلپایگان که در عزای عزیز از دست‌رفته علیرضا سرمدی با ما همدردی‌نموده‌اند کمال تشکر را دارم .
پدر داغدار ـ احمد سرمدی

اعتصاب‌ها وتظاهرات

بقیه از صفحه ۱۷
ایذه ـ دیروز ، همزمان با «روزمعلم»، دانش‌آموزان و فرهنگیان ایذه دست به تظاهرات وسیعی زدند که در دنباله آن یک نفر کشته و چند تن مجروح شدند
در ادامه تظاهرات در دبیرستان رضا پهلوی، کلیه مدارس ایذه تعطیل شد . هنگامی که پلیس شروع به مداخله کردو واردبیرستان شد، دانش‌آموزان به اعتراض‌برخاستند وبه‌سوی ماموران سنگ پرتاب کردند که بدنبال آن شیشه‌های دبیرستان شکست و چند پلیس مجروح شدند و ماموران‌شروع به‌تیراندازی هوائی کردند.
پس از آن فرهنگیان از محوطه دبیرستان دست به راهپیمایی زدند و پس از طی ۸ کیلومتر مسافت در خیابان‌های شهر ، خواست های خود را مطرح کردند. در جریان این راهپیمایی چند جام از شیشه‌های‌بانک صادرات ، حزب رستاخیز، اداره جنگلبانی و دارایی و شهرداری شکسته شد.
فرهنگیان پس‌ازتیراندازی هوایی ماموران در اداره آموزش و پرورش اجتماع کردند. در این وضعیت‌تمام مغازه‌ها و بازار شهر ایذه تعطیل شد و دانش‌آموزان نیز به اعتصاب و تظاهرات دست زدند.
در جریان تظاهرات دیروز ، براثر تیراندازی ماموران مرد ٦۵ ساله‌ای بنام کربلائی محمودی‌کشته شد و چند نفر نیز مجروح شدند که هویت یکی از آنهاعلی‌بدخشان (آموزگار) اعلام شد. این شخص به علت آنکه حالش وخیم بود به اهواز منتقل شد.

تظاهرات دختران دانش‌آموز
شهرری ـ دبیرستانهای شهرری امروز نیز عموما تعطیل بود و دانش‌آموزان همچنان ازرفتن‌به‌سرکلاسها خودداری کردند.
دیروز گروهی ازدانش آموزان دختر دبیرستان رضا شاه کبیر واقع در خیابان شاهدخت پس از خروج از دبیرستان بادادن شعار دست به تظاهرات زدند.
درپی مداخله مامورین و شلیک چند تیر هوائی تظاهرکنندگان متفرق شدند.

تظاهرات آرام دربوشهر
بوشهر ـ دیشب گروهی پس از پایان نماز جماعت، از مسجد «جامع عطار» بندربوشهر بیرون آمدند و در بولوار «دهقان» دست‌به تظاهرات آرام زدند و راهپیمائی کردند.
این گروه پس ازپیمودن مسافتی ، در خیابان «نادر» متفرق شدند.
تظاهرات بوشهر ، در کمال آرامش برگزار شد و هیچگونه برخوردی بین ماموران و تظاهرکنندگان، روی نداد .

در کارخانه ایرانیت
شهرری ـ هفتصد نفر کارگران کارخانه «ایرانیت» شهرری دست به اعتصاب زدند و در سالن کارخانه اجتماع کردند.

کارکنان برق بوشهر
بندربوشهر ـ اعتصاب کارگران و کارمندان برق ناحیه جنوب غرب باوجود قبول تعدادی از خواست هایشان از سوی

اعتصاب فرهنگیان
● اهواز : ازصبح امروز کلیه معلمان و دبیران اهواز دست به اعتصاب زدند و در پی آن دبیرستان های این شهر بحال تعطیل درآمد .
جامعه معلمان اهواز با انتشار اعلامیه‌ای در ۲۰ ماده خواست های خود را اعلام کردند که مهمترین خواست های معلمان‌برکناری بدون‌قیدو شرط پازوکی مدیر کل و انصاری معاون آموزش و پرورش استان خوزستان ، آزادی بیان و قلم در محدوده کلاسها و تامین رفاه جامعه معلمان است .
در پی این اعتصاب ،نمایندگان وزارت آموزش و پرورش برای رسیدگی به خواست‌های معلمان از تهران به اهواز فرا خوانده شدند .
همچنین کارکنان دادگستری خوزستان امروز نیز کار نکردند و خواستار رسیدگی به خواستهای خود شدند .

تغییر محل اداره‌ها
● ایلام ـ امروز همدانش آموزان دبیرستان پسرانه‌ایلام مانند دیروز از رفتن به‌کلاس های درس ، خودداری‌کردند.
همچنین دانش آموزان دبیرستان دخترانه و پروین اعتصامی ، و هنرستان‌صنعتی ایلام دیروز سرکلاس نرفتند.
اداره آبیاری ، بانک ملی شعبه خیام و سازمان دفاع غیر نظامی ایلام ، محل خود را تغییر دادند .
ساختمان این سه موسسه در خیابان «خیام» ایلام بودکه در جریان تظاهرات اخیر این شهر، بکلی آسیب دیده‌بوده.

انتشار اعلامیه
● خرم آباد ـ اعلامیه‌ای ازسوی نهضت دانش‌آموزان خرم آباد در این شهر انتشار یافت و طی‌آن دانش آموزان بخاطر کشته شدگان تظاهرات اخیر اعلام عزاداری کردند .
در این اعلامیه ، از دانش آموزان خواسته شده تا به عنوان عزاداری از تاریخ ۱۵ تا ۲۳ مهر ماه از رفتن به کلاس درس خودداری کنند .

اعتصاب در روز معلم
● مشهد ـ دیروز معلمان دبیرستان دخترانه۲۵شهریور مشهد بعنوان گرامیداشت «روز معلم»از حضور درکلاس های درس خودداری کردند و دست به اعتصاب‌زدند .بدنبال این اعتصاب دانش آموزان دبیرستان مذکور که غالبا بمناسبت روز معلم (۱٦ مهر) هدایائی در دست داشتند در حیاط دبیرستان اجتماع‌کردند و درحالی که شاخه های گل بدست داشتند از مقام معلم تجلیل کردند .

اعتصاب کارکنان بیمارستانها
● شیراز ـ دیروز کارکنان اداری و برخی از پزشکان بیمارستان های:سعدی ،نمازی، خلیلی و حافظ شیراز که وابسته به دانشگاه پهلوی هستند دست به‌اعتصاب زدند.
بدنبال این اعتصاب بیماران بیمارستان های مذکور بی‌غذا ماندند و ظرف روز گذشته‌به عنوان غذا به آنها تنها سوپ داده شد .
دیروز همچنین کارکنان کارخانه شیرپاستوریزه شیراز اعلام کردند که از امروز (دوشنبه) اعتصاب خواهند کرد . متعاقب این اعلام ، رانندگان تاکسی شیراز نیز اعلام داشتند که از روز شنبه تا برآورده‌شدن‌خواستهایشان اعتصاب خواهند کرد.

تبریز ـ اعتصاب گسترده
کارکنان دانشگاه تبریز که با پشتیبانی اعضای هیات علمی ودانشجویان دانشگاه توام بود، راس ساعت۱۲ر۳۰ دقیقه بعد از ظهر دیروز بدنبال صدور یک قطعنامه ۲۱ماده‌ای ابعاد تازه‌ای بخود گرفت .
بعد ازظهر دیروز بدنبال این تظاهرات دکتر فتحی رئیس دانشگاه تبریز به تالار شهریار دانشگاه خطاب به اعتصاب کنندگان گفت:
من تاحدی قدرت انجام خواستهای شما را دارم .به تعدادی از این خواستها در جلسه‌اخیر هیات امنای‌دانشگاه رسیدگی‌واخذ تصمیم کرده‌ام. ولی در پاره‌ای از مواردازجمله تطبیق حقوقی کارمندان همسنگ شرکت نفت و انرژی اتمی کاری از دستم ساخته نیست. تنها قول میدهم این خواستها منعکس شود.
در پایان سخنان رئیس دانشگاه جلسه فوق‌العاده شورای دانشگاه تبریز تشکیل شد تابه خواستهای کارکنان رسیدگی شود.

توقف تخلیه و بارگیری کالا
دیروز کلیه کارکنان و کارگران گمرک و راه آهن جلفا دست از کار کشیدند . بدنبال این اعتصاب کار تخلیه بارگیری و ترخیص کالا ها متوقف شد. در همین روز کارکنان شرکتهای تعاون روستائی‌شهرستان ماکو دست به یک اعتصاب همه جانبه‌زدند وخواستار اجرای خواستهای خود شدند.
همچنین گروهی از دانش آموزان دبیرستانهای « آذر شهر» دست به اعتصاب زدند ودر خیابانهای این شهراقدام به راهپیمائی کردند . درجریان تظاهرات دانش آموزان یک شعبه بانک ملی و یکمشروب فروشی به آتش کشیده شد . تظاهرات‌ساعتی بعد پایان‌گرفت ودانش آموزان متفرق شدند.

آزادی از بازداشت
قم ـ خبرنگار اطلاعات : عباس فخاری کوهبنانی رئیس سابق اداره آموزش و پرورش قم که بموجب ماده ۵ قانون فرمانداری نظامی بازداشت شده بود پس از ۲۳ روز آزاد شد.

خواستهای کارگران بندر
بندرشاهپور ـ کارگران اداره کل بندر و کشتیرانی بندرشاهپور در مقابل ساختمان این‌اداره اجتماع کردند وخواستار رسیدگی به خواستهای ۲۲ ماده‌ای خود شدند.
بهمین دلیل جلسه‌ای به منظور رسیدگی به خواست های کارگران در دفتر فریدون رضازاد م

تقویم اطلاعات

ساعات شرعی
استخراج دکتر ریاضی کرمانی

دوشنبه ـ هفدهم مهرماه ۱۳۵۷
ششم ذیقعده ۱۳۹۸ـ نهم اکتبر ۱۹۷۸
اذان مغرب.. . . . . ساعت ٦ و ۲۷ دقیقه
اذان صبح (فردا) . . ساعت ٥ و ۷ دقیقه
طلوع آفتاب (فردا).. ساعت ٦ و ۳۲ دقیقه
ظهر شرعی(فردا) . . ساعت ۱۲ و ۲۳ دقیقه
اذان مغرب (فردا) . . ساعت ٦ و ۲٥ دقیقه

اطلاعات دیپلماتیک

بموجب لایحه‌ایکه در دست تدوین است :

انحصار کالا در بخش خصوصی مورد تعقیب قرار میگیرد

برای جلوگیری از تجاوز بمصرف کننده در سطح تولید وواردات دولت لایحه‌ای را در دست تدوین دارد که هر نوع فعالیت علنی و پنهانی برای تدارک و فراهم آوردن زمینه انحصار در کالا هارا منع و مرتکبین آنرا تعقیبو مجازات میکند.بخش‌خصوصی ویاهر شرکت و شخص‌حقیقی که‌در زمینه و تدارک انحصار واحتکار اقدام کند وزمینه آن را فراهم سازد مورد تعقیب قانونی قرار میگیرد . در حقیقت این لایحه ضد انحصار بخاطر آن تهیه میشود که در بررسی های اخیر دولت ،به تجاوزات بعضی مقامات‌بخش خصوصی برخورد شد که پاره‌ای از رشته ها و کالا ها تمهیداتی بوجود آورده بودند که بطور مستقیم یا غیر مستقیم‌منجر به ایجاد انحصار شده است و کالاهائی مثل میوه یا آهن ، شیشه و نظیر آن منحصرا بدست یک یاچند شخص و شرکت‌افتاده بود، این عده از چنین شرایط که گاهی اوقات قانونی هم بود میلیارد ها ریال استفاده برده و بمعنی دیگر میلیارد ها ریال‌ضرر و خسارت بمصرف کننده زده‌اند . برای تعقیب عاملین‌این نوع‌ضرر وخسارت، ندارد بهمین جهت دولت‌در قانون وروش کافی وجود این لایحه که در دست تنظیم و تدوین نهائی است مجوز قانونی بدست می آورد ، و این نوع مشگل رابرای رفاه عمومی از بین می برد .در حقیقت اگر چه ایران از نظر سرمایه گذاری و تولیدبقدرت کشورهای بزرگ سرمایه‌داری نرسیده است ، اما بنحوی صاحب قانون ضدتراست و انحصار خواهد شد.

علاوه بر لایحه فوق ، دولت مصمم است بموازات آغاز پرداخت‌امتیازات پولی‌ورفاهی و بخصوص اضافه حقوق بکارمندان ، مبارزه‌ای خشن‌و جدی‌علیه گرانفروشی را آغاز کند.به دولت هشدار فراوان داده شد که اگر جلوی گرانفروشی‌گرفته‌نشود افزایش حقوق و آمدن پول بیشتر ببازار مصرف ، تمام قدرت جدیدخرید کارمندان،از طریق گران شدن کالا جذب می کند وبازکارمندمثل گذشته درتنگنا قرار میگیرد . در حقیقت‌پول اضافه بجای آنکه مشکلات وکسر بهای معیشتی کارمندان راجبران‌سازد مستقیما به جیب وارد کننده و تولید کننده ،و ازآن وسیع‌تر به جیب دلال وخرده فروش میرود.

دولت بهمین علت مصمم است در مورد گرانفروشی چهره خشنی‌نشان‌دهد و اجازه‌ندهد که گرانفروشی امتیازات داده شده به کارمندان را از بین ببرد..

پیام شاهنشاه بمناسبت بزرگداشت معلم

پیام اعلیحضرت همایون شاهنشاه آریامهر بمناسبت بزرگداشت روز معلم

فرارسیدن روز معلم رابه آموزگاران ،دبیران ، هنر ـ آموزان ، مدیران مدارس و دیگر مسئولان آموزش و پرورش کشورشادباش میگویم.

دراین زمان که در زمینه‌های مختلف بپیشرفت‌های‌چشمگیری نایل شده‌ایم وظیفه سنگینی را در پرورش جوانانی باایمان و آگاه به دانش روز، بهره‌منداز تکنولوژی عصر و پای‌بند به ارزش های والای انسانی بر عهده داریم .

بدین لحاظ فرهنگیان ما باید درهر پایه و درهر رشته‌ای که تدریس میکنند توجه‌خودرا بماهمیت‌امر پرورش نوجوانان کشور بخصوص در جهت استحکام و تقویت اصول‌دینی و پایه‌های اخلاقی ، تعاون ، انضباط و همبستگی اجتماعی‌و دست یافتن به دانش های‌نوین معطوف دارند و بیش از پیش توجه داشته باشند که سرمشق معلمان با توجه به نقش‌پذیری نسل جوان از اهمیتی ویژه برخوردار است .

نکته‌ای‌که‌باید معلمان متوجه آن باشند این است که رشد سریع کمی که رهآوردتحولات اقتصادی و اجتماعی اخیر ایران است‌درموارد‌ی نابرابری هاو تنگناهائی را در زمینه‌های گوناگون بوجود آورده‌است که ناهماهنگی رشد کمی ورشد کیفی در آموزش وپرورش کشور از آن جمله است .

لذا وزارت آموزش و پرورش و معلمان ما باید ازاین پس در جهت هماهنگ کردن پیشرفت های کیفی تعلیم و تربیت با تحولات‌کمی آن بیش ازپیش کوشا باشند.

اطمینان دارم معلمان نقش موثر تکنولوژی آموزشی را در پیشرفت کار خود همواره مطمح نظر قرارداده و ازطریق مطالعه مستمر وبازآموزی با تازه‌ترین پیشرفت های دانش بشری و موثر ترین روش‌های آموزش و پرورش آشنا خواهند شد. وزارت آموزش و پرورش نیز باید با تشکیل بیش‌از پیش‌دوره‌های آموزشی و توجیهی و گردهمائی ها ، آنان را دراین راه یاری‌دهد .

مراسم دیروز بعدازظهر

دیروز در پیشگاه شاهنشاه آریامهر و علیاحضرت شهبانو وبیش از۱۲هزارنفرازنمایندگان معلمان سراسرکشور وگروهی ازدانش‌آموزان مدارس مراسم بزرگداشت روزمعلم برگزارشد.

دراین مراسم پس‌از نواختن سرود شاهنشاهی و سرود انقلاب ، وزیر آموزش و پرورش گزارشی‌بعرض رساند. سپس سرود فرهنگ وسیله گروهی از دانش آموزان خوانده شد و بترتیب نماینده اولیاء دانش‌آموزان ونماینده دانش‌آموزان سخنانی ایراد کردند.

درپایان این مراسم پس از اجرای سرودمعلم‌وسیله دانش آموزان نماینده معلمان کشور نیز سخنانی ایراد کرد .

رادیو لندن و جریان دستگیری درخشش

رادیو لندن : در ایران نا آرامی سیاسی و اعتصاب بسیاری از کارمندان دولت ادامه دارد و اکنون صحنه عمده اغتشاشات اخیر به شهر های آمل و بابل انتقال یافته است .

در شهر آمل وقتی پلیس‌بر روی انبوهی‌از تظاهر کنندگان آتش‌گشود تعدادکثیری‌مجروح شدند. علت‌این برخورد معلوم نیست ، اما بنظر میرسد که‌علت آن‌کلاهمان حالت‌تظلم خواهی و ناراحتی و شکایتی باشد ، که قسمت اعظم کشور را دربر گرفته است. این ناآرامی‌دیروز براثر اعمال شیوه های خشن‌و شدیدپلیس، باکشته شدن‌حداقل یک ناظر بیگناه ،باوج خود رسید .آمل وبابل که درنزدیکی یکدیگر واقعست ، معمولا از مناطق آرامش بخش توریستی هستند ، اما خبر میرسد که‌در ظرف دوروز گذشته در هر دو شهر حالت ناآرامی و تشنج قابل ملاحظه‌ای وجود داشته است . دربابل سی وچندشعبه بانک وجود دارد ،که‌همه‌شان صدمه زده شد. همچنین به نوشته های روزنامه‌های ایران امروز در شهر خرم‌آباد نیز تظاهرات خونینی روی داد ، هفته گذشته درخرم‌آباد چندین نفر کشته شدند. در خرم‌آباد نیز بانک ها هدف اصلی حمله کنندگان بوده است . درچندین شهر دیگر نیز که تحت سلطه حکومت نظامی نیستند اغتشاش و ناآرامی روی‌دادبرای‌دومین روز متوالی در بسیاری ازنقاط ایران اکثرمدارس تعطیل‌بودند،

ازجمله در شهر جهرم که گفته میشود کلیه مدارس و موسسات آموزشی اعتصابی یک هفته‌ای را میگذرانند .

اکثر دانشجویان دانشگاه‌ها نیز در کلاس های خود حاضر نشدند در بیرون در بیرونی اصلی دانشگاه تهران ، که بزرگترین و قوی ترین مرکز تحصیلات عالی در ایران است، وقتی پلیس و سربازان مانع ورود دانشجویان بمحوطه دانشگاه شدند، اغتشاشات و برخورد هائی روی داد .گفته میشود دراین جریانات دوتن از مامورین پلیس و عده‌ای از دانشجویان مجروح شدند.

درتبریز دانشجویان دانشگاه گفتند تاحکومت نظامی لغو نشود وکلیه زندانیان سیاسی آزاد نگردند بسر کلاس های خود نخواهند رفت. درهمین حال آقای محمد درخشش‌رئیس جامعه معلمان ایران امروز دستگیر و زندانی شد. علت دستگیری و بازداشت آقای درخشش ذکر نشد . اما یکی از آشنایان او معتقد بود که دستگیری وی ممکن است با انتشار نخستین شماره نشریه جامعه معلمان که آخر هفته گذشته چاپ و منتشر شد ، ارتباط داشته باشد .

جامعه‌معلمان ایران چهارصد وپنجاه هزار نفر عضو دارد. دراین نشریه به چیزی حمله‌شده بود که آنرا حکومت شریرانه وشیطانی دستگاه های امنیتی درداخل آموزش و پرورش کشور نام برده‌است . درنشریه جامعه معلمان‌آمده است‌سازمان امنیت‌سال‌هابارفتاری‌گشتاپو وار برموسسات آموزشی کشور حکم می‌رانده است .

آقای درخشش که از موضع قانون اساسی بارژیم ایران مخالفت میکند،خودداری‌آرزو هاو اهداف سیاسی قابل‌ملاحظه ایست ، تظاهرات معلمان به رهبری وی در سال ۱۹٦۱ در سقوط نخستین دولت‌شریف امامی نخست وزیر فعلی دخیل بود .

فرمانداری نظامی درخشش را بازداشت کرد

محمد درخشش رئیس‌جامعه معلمان ایران از طرف فرمانداری نظامی بازداشت شد .

باوجودیکه هنوز هیچ‌خبر رسمی درمورد علت‌بازداشت محمد درخشش‌انتشار نیافته است اما گفته می شود بازداشت‌وی‌بعلت مقاله‌هائی است که در نخستین شماره نشریه جامعه معلمان ایران انتشار یافته است .

محمد درخشش ۱۷ سال پیش‌بهنگام صدارت دکترعلی امینی وزیر فرهنگ بود .

درخشش که اکنون ٦۳ سال دارد در دوره هیجدهم نماینده‌مجلس شورایملی‌بود.

وی در طول خدمت موفق به تشکیل جامعه مهرگان مرکز فعالیت صنفی معلمین گردید. و نشریه همین‌جامعه بنام مهرگان هفته پیش مجددا انتشار یافت. دراین نشریه مقالاتی علیه دولت درج‌شده بود .

کانون ناسیونالیست حزب میشود

کانون ناسیونالیست هانیز اعلام داشت که بصورت یک حزب‌فعال سیاسی واردصحنه سیاست کشور خواهدشد.

این کانون قبلا با پیدایش حزب رستاخیز ملت ایران بنام «گروه بررسی مسائل داخلی‌و ملی» در داخل حزب فعالیت داشت و اعضای آنرا عده‌ای زفعالان‌سیاسی‌وفارغ‌التحصیلان دانشگاهها تشکیل میدادند.این کانون قبل‌از پیدائی حزب رستاخیز نیز فعالیت سیاسی داشت و با نام کانون ناسیونالیستهای‌ایران که‌اعضای آنرا ناسیونالیستها تشکیل می دادندفعالیت‌می کرد و دراغلب شهرستانها نیز شعباتی داشت که اغلب اعضای آن را دانشگاهیان ، دانشجویان و فرهنگیان تشکیل میدادند.

علاءالدین زرین‌پور دبیرکل کانون ناسیونالیست ها درپی فعالیتهای چند روزه‌خود برای گردهم آوردن اعضاء پیشنهاد تشکیل یک حزب سیاسی را با نام حزب ناسیونالیست ایران به اعضاء ارائه داده است که اغلب‌باتشکیل این حزب‌موافقت کرده‌اند و بهمین جهت‌زرین پوردر تدارک تشکیل این‌حزب برآمده است و باید ظرف‌چند روزآینده‌منتظراعلام موجودیت این حزب بود.

در همین حال صبح امروز گفته‌شدکه‌چندتن ازگردانندگان پیشین حزب ایران نوین از گروهی از فعالان سیاسی و حزبی‌دعوت کرده‌اند تابعد از ظهر فردا در یک گردهمائی حزبی‌شرکت نمایند. قرار است در این گردهمائی موجودیت حزب جدیدی از جانب‌آنها که قبلادر حزب ایران نوین‌فعالیت داشته‌اند اعلام گردد. در باره نام‌این حزب در همین‌گردهمائی تصمیم گرفته خواهد شد.

ترمیم کابینه شریف امامی تکذیب شد

صحبت تغییر یک یا چند وزیر کابینه با استعفای‌آقای دکتر مقتدر مژدهی گسترش پیدا کرد اما مقامات نزدیک به رئیس دولت آنرا تائید نکردند.

مقتدر مژدهی دیروز استعفا داد ظاهرا علت آن برخوردی بود که وی با منوچهرآزمون وزیرمشاور داشت .

علت برخورد ، از دو انتصاب یکی مدیرکل‌بهداری و بهزیستی در یکی ازاستان ها و دیگری‌مربوط به‌معاون جدید آن وزارتخانه بود آغاز شد . طرفین بر سر مصلحت این‌انتصابهاگفتگوی آرامی داشتند ولی پس از دقایقی به اعتراضات شدید متقابل و حتی دعوا کشیده شد. ظاهرا بدنبال همین دعوا دکتر مقتدر مژدهی استعفا داد .

تکذیب شایعه ترمیم

درباره‌ترکیب کابینه‌مهندس شریف امامی این شایعه وجود داشت که بعضی از وزراء از همان بدو تشکیل دولت یا خودشان میل نداشتند بمانند یا مصلحت این بود که کنار بروند . این بحث در روزهای اخیر زیادترشد و گفته میشود استعفای مژدهی ممکن است این فرصت را برای آقای شریف امامی بوجود آورده باشد که کابینه را ترمیم کند .

صبح‌امروز یک مقام‌مطلع شایعه ترمیم کابینه را تکذیب کرد و گفت در آینده نزدیک هیچگونه ترمیمی در کابینه موردنظر نیست و ظرف امروز و فردا بجای دکتر مقتدر مژدهی وزیر بهداری جانشینی تعیین خواهد شد.

ارتشبد جم

در کنار اسامی جالب و تازه‌ای که بگوش میرسد نامی از ارتشبد جم رئیس سابق ستادبزرگ ارتشتاران و سفیر سابق ایران در اسپانیا برده‌میشود که‌معلوم نیست وی چه‌پستی خواهد داشت.

ورود زاهدی

قرار است اردشیر زاهدی سفیر ایران در آمریکا بعد از ظهر امروز وارد تهران‌شود.

اعتصاب روزنامه‌نگاران

دیشب رادیو لندن دربخش فارسی خود گفتاری درباره اعصاب روزنامه نگاران پاکستانی داشت در این‌گفتار اشاره شد که: روزنامه ـ نگاران و کارگران چاپخانه های پاکستان باقدامات سه ماهه خود از جمله اعتصاب های غذا بمنظور بازگرداندن آزادی مطبوعات پایان‌دادند بعد از یک هفته مذاکرات مخفی بین نمایندگان آنهاو نمایندگان دولت نظامی پاکستان دو طرف به‌موافقت رسیدند. دولت نظامی اعلام کرده است‌که‌بیش ازدویست نفر روزنامه‌نگاران زندانی شده را آزاد خواهد کرد وعده دیگر را به مشاغل‌قبلی آنها باز خواهد گردانید ، اینان بعد از سرنگون شدن دولت بوتو دستگیر و یا برکنار شدند.

۲۵ مورد اعلام‌جرم علیه ارتشبد نصیری

امروز دادستان دیوان کیفر درباره عدم صلاحیت رسیدگی به پرونده ارتشبد نصیری ازطرف دیوانکیفر گفت: علیه ارتشبد نصیری‌در سال ٥٤ یک اعلام جرم ۲٥ ماده‌ای به دادسرای تهران ارائه شده بود که دادسراو مقامات‌قبلی وزارت دادگستری از گرفتن اعلام جرم خودداری کرده بودندتا اینکه چندی قبل مجددا این اعلام جرم به دیوان کیفر داده شد و ما نیز پس از مطالعه اعلام‌جرم متوجه‌شدیم که رسیدگی به هیچکدام از ۲٥ مورد اعلام جرم در صلاحیت‌دادسرای‌دیوان‌کیفر نیست .بنابراین عدم‌صلاحیت داده شد و جهت رسیدگی‌به دادرسی ارتش فرستادیم. دادستان‌توضیح داداتهاماتی که نسبت به ارتشبد نصیری داده شده زندانی کردن‌بدون دلیل اشخاص ، جلوگیری‌از وکالت و ایراد ضرب و شکنجه میباشد که باید دادرسی ارتش‌به‌این اتهامات رسیدگی کند .

دانشگاه آذرآبادگان تا ۲۳ مهر تعطیل است

تبریز ـ خبرنگاراطلاعات

درپی اعتصاب‌وتظاهرات دوروز گذشته دانشجویان دانشگاه آذرآبادگان و خودداری آنها از رفتن به کلاس‌درس، شورای‌دانشگاه آذرآبادگان در یک جلسه فوق‌العاده ضمن رسیدگی‌به حوادث اخیر تصمیم به تعطیل دانشگاه تا اطلاع ثانوی گرفت.

در پایان جلسه دیشب شورای دانشگاه‌آذرآبادگان دکتر فتحی رئیس دانشگاه اطلاعیه‌ای را در اختیار خبرنگاران قرار داد . در اطلاعیه شورای دانشگاه آمده است :

ـ با تمام سعی‌وکوشش و تحملی که دانشگاه در جهت تشکیل کلاسهای‌درس به‌خرج داد متاسفانه دانشجویان بدون توجه به سرنوشت خود در کلاس های درس حاضر نشدند . بنابراین شورای‌دانشگاه بناچار تا اطلاع ثانوی فعالیتهای آموزشی دانشگاه را تعطیل و اعلام می‌کند کلیه دانشجویان سال‌های اول سال تحصیلی ٥۸ـ٥۷ با دردست داشتن کارت دانشجوئی قبلی روز سه‌شنبه ۱۸ مهر و دانشجویانی که با تکمیل نیمسال دوم تحصیلی ٥۷ـ٥٦ فارغ‌التحصیل می شوند با در دست داشتن کارت دانشجوئی قبلی و یک قطعه عکس جدید روز چهارشنبه ۱۹ مهرماه به دانشگاه مراجعه و کارت جدید دانشجوئی برای شرکت در کلاسهای درس که از روز یکشنبه ۲۳مهر ماه جاری خواهد شد دریافت دارند.

به اینترتیب از امروز درهای دانشگاه آذرآبادگان به روی دانشجویان بسته شد .

تظاهرات به نفع حضرت آیت‌الله‌العظمی خمینی در کویت

پاریس ـ آسوشیتدپرس ـ منابع شیعه در پاریس گفتند حضرت آیت‌الله العظمی خمینی رهبر شیعیان جهان تصمیم گرفته‌اند دریک‌کشور مسلمان اقامت کنند .

حضرت آیت‌الله العظمی خمینی در پی عزیمت‌شان از بغداد به پاریس تاکنون‌تماس مستقیمی با رسانه های‌خبری نگرفته‌اند اما اطرافیانشان‌در باره فعالیت های ایشان سخن گفته‌اند ،

این منابع گفتند حضرت آیت‌الله العظمی خمینی تصمیم ندارند در فرانسه بمانند و میخواهند بیک کشور مسلمان بروند ازطرفی حضرت آیت‌الله العظمی خمینی در مشورت های نزدیک با رهبران شیعه در فرانسه هستند و یک منبع نزدیک به ایشان گفت اگر رویداد های کنونی منجر به بروز شرایط‌مساعد شود حضرت آیت‌الله العظمی خمینی در پاریس خواهند ماند .

از طرفی برادر بزرگ حضرت آیت‌الله العظمی خمینی در گفتگوی تلفنی خود گفتند در تماس تلفنی که با حضرت آیت‌الله خمینی داشتم ایشان تاکید کردندکه برای مدت کوتاهی‌درپاریس خواهند ماند و ممکن‌است به یک کشور اسلامی سفر کنند .

حضرت آیت‌الله العظمی خمینی درحال‌حاضردرخانه‌ی کوچکی که در پاریس برای ایشان اجاره شده مسکن دارند و کاملا سالم هستند. برادر بزرگ حضرت‌آیت‌الله العظمی خمینی تاکید کردند که مردم ایران طالب‌بازگشت حضرت آیت‌الله العظمی خمینی هستند اما مسئله بستگی به نظرایشان دارد.

تظاهرات در کویت

گروه کثیری ازطرفداران حضرت آیت‌الله العظمی خمینی روز جمعه در کویت دست به‌تظاهراتی‌علیه‌حکومت کویت که به حضرت آیت‌الله العظمی خمینی اجازه ورود به کشور را نداد . زدند .

تظاهر کنندگان از دروازه عبدالرزاق شروع‌براه‌پیمائی کردند و از آنجا بسوی‌مرز عراق و کویت رهسپارشدند تا ماموران کویتی‌مانع‌ورود حضرت آیت‌الله العظمی خمینی به کویت نشوند .

پیام ها

خبرگزاری لیبی به نقل از رادیو صدای مصر که دراختیار مخالفان‌دولت‌مصر قرار دارد دیشب اعلام‌کرد «اتحاد سوسیالیست عرب» و گروه دانشجویان «ناصری» مصر در نامه‌ای که‌توسط اتحادیه‌دانشجویان ناصری مقیم پاریس به حضرت آیت‌الله العظمی خمینی تقدیم شده، تاثرخود را از رفتار دولتین عراق‌و کویت که هویت عربی‌دارند ابراز داشته‌اند . دراین‌نامه آمده است «بعنوان اعرابی که شرف آنها اینروزها توسط عوامل استعمار در منطقه مورد تهدید قرار گرفته، از رفتار دولت‌های عراق وکویت پوزش می خواهیم . و امیدواریم آن امام مبارز ، در زمان اقامت خود در پاریس دچار هیچ محدودیتی نشده همچنان‌به مبارزات خود ادامه دهند.

مسلمانان لیبی

مجمع مسلمانان لیبی نیز در یک پیام طولانی که از رادیو تریپولی پخش شد، از حضرت آیت‌الله العظمی خمینی خواسته‌اند هرلحظه که صلاح میدانند به لیبی تشریف‌فرما شوند . در این پیام گفته شده همه امکانات ملت مسلمان لیبی دراختیار حضرت آیت‌الله العظمی خمینی خواهد بود .

اتحادیه دانشجویان مسلمان

پاریس : اتحادیه دانشجویان مسلمان دیشب در بیانیه‌ای ضمن اعلام پشتیبانی خود از حضرت آیت‌الله العظمی خمینی‌اعلام کرد، دولت فرانسه راتحت فشار خواهند گذاشت تا هیچگونه محدودیتی برای رهبر شیعیان جهان بوجود نیاورند.

سخنگوی این اتحادیه «احمد بشیر» به خبرنگاران گفت : مبارزه ملل شرق‌علیه استعمار و با حضور امام خمینی در این مبارزات شکل تازه‌ای بخود گرفته ، و بیشک وجود امام در صف اول مبارزان ، پیروزی نهائی ملت‌های خاورمیانه‌و اسلامی را تضمین خواهد کرد.

پیام بومدین

دیشب همچنین درپاریس گفته شد از جانب حضرت هواری‌بومدین رئیس‌جمهور الجزایر پیامی برای حضرت آیت‌الله العظمی خمینی ارسال شده است . دراین پیام رهبر الجزایر آمادگی ملت و رهبران الجزایر را برای پذیرائی از رهبر شیعیان جهان اعلام کرده است. همچنین رهبرالجزایر خطاب به حضرت آیت‌الله العظمی خمینی گفته‌اند شما می‌توانید تا هر زمان که ضروری بدانید در الجزایر وطن دوم خود اقامت نمائید.

تلگرام حضرت آیت‌الله العظمی مرعشی نجفی به پاریس

پاریس ـ حضرت آیت‌الله خمینی دامت‌برکاته

ازپیش‌آمد ناگوار نسبت‌به آن جناب که در اثر فشار حکومت عراق مجبور به‌ترک آن کشور شده‌اید فوق‌العاده متاثر هستم از خداوندکفایت مهمات‌مسئلت میشود.ملمتس دعا

شهاب‌الدین الحسینی المرعشی‌النجفی

پیام یاسر عرفات به‌حضرت آیت‌الله العظمی خمینی

خبرگزاری فلسطینی وفا متن پیامی‌را که یاسرعرفات «ابو عمار» رئیس کمیته اجرائی سازمان آزادیبخش‌فلسطین خطاب به حضرت آیت‌الله العظمی خمینی ارسال کرده، دربرنامه دیشب رادیو «صوت فلسطین» که‌از دمشق‌پخش می‌شود، منتشر کرد. دراین پیام آمده است :

خدمت مجاهد اکبر امام اعظم خمینی

متاثر از رنجی که درغربت ودوری از وطن عزیزتان ایران، می‌برید، واندوهگین از وضعی‌که یک توطئه برای شما بوجود آورده است، نمی‌دانم باچه زبان باشما همدردی کنم مجاهد بزرگ، در شرایطی نیستکه شمارا به‌وطنم دعوت کنم. وطن پارهپاره‌وخونینم که با توطئه استعمارگران وعوامل خانگیشان همچنان تحت تسلط صهیونیزم بین‌المللی است .

ایکاش وطنی داشتم وشما برخاکش قدم می‌گذاشتید چراکه وطن من بیگمان سرزمین دلیران، و پذیرای‌مجاهد بزرگی چون شما است. ما دردایره‌ی توطئه‌ای قرار گرفته‌ایم که‌درلبنان هم برادران‌مارا بنابودی می کشد . ولی مبارزه باید علیه استعمار، عوامل استعمار ، برای آزادی وطن حبیب ادامه یابد .

امام مجاهد نوع مبارزه شما مارا به شگفتی وامیدارد وهمینکه می‌شنویم شما باهمه تضییقات و گرفتاری‌هائی که‌مناسفانه دول‌بظاهر انقلابی برایتان‌فراهم کرده،همچنان مبارزه می‌کنید ورهبری مبارزا ترا بعهده دارید .

یاسر عرفات درقسمت دیگری از نامه خود گفته است: همانطورکه همیشه حضرت شما، ومبارزان‌ایرانی، انقلاب فلسطین را حمایت کرده ویاری داده‌اند ما نیز همه امکانات خودرا دراختیار شما می‌گذاریم .

پاسخ حضرت آیت‌الله

حضرت آیت‌الله العظمی خمینی در پاسخ یاسرعرفات نامه‌ای برای او فرستاده‌اند که قسمت‌هائی از آن به‌این شرح است .

جناب یاسر عرفات رئیس کمیته اجرائی سازمان آزادی‌بخش فلسطین مرقوم شما توسط فرستاده ویژه واصل گردید. من وملت ایران از همراهی ومساعدت انقلاب فلسطین وشخص شما در وضع حساس فعلی سپاسگزاریم .

چراکه پیوندی عمیق بین انقلاب فلسطین و مردم ایران وجود دارد. واطلاع داریدکه در ماجرای‌دردآلود فلسطین ما همیشه همصدایان شما بوده‌ایم و از هرگونه امکاناتی که داشته‌ایم برای‌گسترش اندیشه‌فلسطینی شما، وآگاه کردن ملل واقوام از مصائب ملت شما، ومظالمی که صهیونیزم واعوان وانصارش چه در فلسطین وچه در سرزمین‌های عربی برسر شما آورده‌اند ، استفاده کرده‌ایم. درحال حاضرملت‌ما درشرایط حساس‌ویژه‌ای است وهمدلی وهمراهی شما باملت ما بیگمان موثر تواند بود شما می‌توانید باوسائل تبلیغاتی که‌در اختیار دارید صدای مارا درعالم پخش کنید. می‌دانید که توطئه کشورهای بزرگ منطقه مارا درمیان گرفته وبرای‌سرکوبی ملتی که می‌خواهد مستقل باشد وهیچگونه وابستگی‌به شرق وغرب نداشته باشد، ایرانی را آمیزه‌ای ازکمونیسم سرخ وارتجاع سیاه می‌نامند، ولی من ایمان دارم‌که فتح وپیروزی درپایان‌مبارزه ازآن ملت بیدار دل‌ماخواهدبود.

دعوت علمای اندونزی ازحضرت آیت‌الله العظمی خمینی

علمای اندونزی تلگرامی به خانه حضرت آیت‌الله‌العظمی خمینی در پاریس مخابره‌کردند، ودر آن مرجع عالیقدر تشیع را به‌اندونزی دعوت کرده‌اند. متن‌پیام بشرح زیر است .

حضور باسعادت امام خمینی

باتاثر خبر مهاجرت انجناب را به پاریس شنیدیم و ازرفتار حکومت های عراق و کویت واقعا منزجر شدیم.

همانطور که در پیام پیشین اظهار داشتیم بانهایت اشتیاق آماده‌ایم قدوم آن پیشوای عالیقدر را در کشور خود گرامی‌بداریم . بدیهی است هر زمان آن پیشوای گرامی‌صلاح دانستند وسایل اقامتشان در اندونزی مهیا خواهد شد .

مجمع علمای مسلمان اندونزی

فروش تیرآهن از شماره۱۰تا ۳۰ وآهن‌ستونی از شماره ۱٤ تا٤۰ کلی وجزئی بقیمت تجارتی برای شهرستانها حمل میشود تلفن ٥۲۱۹۹۱ و ٥۲۰۸٦۰

تلگراف آیت‌الله العظمی بروجردی به‌علمای خرم‌آباد

بسم‌الله‌الرحمن‌الرحیم

حضرات علماء اعلام حجج اسلام خرم‌آباد دامت‌برکاتهم

بعداز تحیت و سلام‌باقلبی آکنده از غم و اندوه حادثه خونین خرم‌آباد موجب تاثر شدید گردید نمی‌دانم تاکی باید درسوک عزیزان خود عزادار باشیم و چگونه‌دولت می‌خواهد باچنین روشی‌که پیش گرفته است آشتی کند، گلوله نمی‌تواند بهترین پیام‌آور آشتی‌باشد بلکه او مرگ و خون را با خودمی آورد و عزیزان را در دل تاریک‌وخاموش گوربخواب ابد وادار می‌کند یعنی باز دولت بخود این اجازه را می‌دهد که‌دست آشتی‌بسوی ملت دراز نموده و بخواهد گذشته‌ها را که هرگزفراموش نشدنی است نادیده گرفت گذشته های غم‌بار وخونین‌را می‌توان فراموش کرد هر گوشه‌ای از این مملکت در عزای عزیزی‌سوک دارست. خداوند به تمامی آنانی که با دلی سوخته و قلبی‌اکنده ازاندوه‌درکنار اجسادبی‌جان عزیزان خودبه‌عزا نشسته‌اند صبر عنایت فرماید و این مصیبت را برای آخرتشان ذخیره کند تسلیت و تاثر ما را به خانواده های عزادار ابلاغ فرمائید انشاالله با الهام از قرآن و عترت علیهم‌اسلام مومنین موفق و موید و منصور باشند و خداوند دست اجانب را از کشورهای اسلامی قطع و کوتاه بفرماید.

تلگراف امجمعیت ایرانی دفاع از آزادی و حقوق بشر به رئیس جمهوری فرانسه

صبح امروز تلگرامی از جانب جمعیت ایرانی دفاع از آزادی و حقوق بشر به مناسبت‌سفر حضرت آیت‌الله العظمی حاج آقا روح‌اله خمینی به فرانسه برای والری ژیسکاردستن رئیس جمهوری فرانسه ، به‌پاریس مخابره شد که متن آن بشرح زیراست:

جناب ژیسکاردستن‌ریاست جمهوری فرانسه ـ پاریس

حضرت آیت‌الله العظمی حاج آقا روح‌اله خمینی مرجع تقلید شیعیان جهان‌و پیشوای مذهبی ملت ایران که مدت ۱٥ سال به‌کشور عراق تبعید شده‌بودند براثراعمال فشار و تضییقاتی که دولت عراق برخلاف اعلامیه‌جهانی حقوق بشر و میثاق بین‌المللی حقوق مدنی و سیاسی برای معظم‌له فراهم آورد ناگزیر از ترک آن کشور شدند و پس ازآنکه دولت کویت مانع ورود ایشان به آن کشور شدبه کشور فرانسه عزیمت‌نمودند و در حال حاضر میهمان شما هستند.

جمعیت ایرانی‌دفاع از آزادی وحقوق بشر انتظار دارد که دولت فرانسه مقدم ایشان را گرامی داشته و اقدامات لازم را در جهت تامین آزادی و امنیت و شئونات‌معظم‌له معمول‌دارد.

جمعیت ایرانی دفاع از آزادی و حقوق‌بشر ـ تهران

امسال ۴۲ هزار نفر به‌حج میروند

تعداد زائران خانه خدا در سال جاری افزایش یافت و امسال ٤۲ هزار نفر به سفر حج خواهند رفت.

علینقی کنی وزیر مشاور و سرپرست سازمان اوقاف که‌از سفر عربستان سعودی و مذاکره با مقامات حج‌این کشور بازگشته است در گفتگوئی مطبوعاتی ضمن افزایش عده‌زائران خانه‌خدا گفت:

باوجود مشکلات و مسائلی که‌ازدیاد زائران برای‌کشور عربستان سعودی بوجود می‌آورد مقامات این کشور تسهیلات لازم را در اختیار سازمان اوقاف و زائران ایرانی قرار داده‌اند وعده زائران ایرانی که در سال قبل۲۷ هزارنفر بود، امسال به ٤۲ هزار نفر افزایش یافته است.

وی افزود: اولین پرواز خدمه زائران ایرانی‌درتاریخ ۲۱ مهر ماه از ایران به‌شهر جده در کشور عربستان سعودی صورت میگیرد. اولین پرواز حجاج ایرانی نیز در تاریخ ۲٦ مهر ماه صورت می‌گیرد و زائران در گروههای یکصد نفری به کشور عربستان سعودی اعزام خواهند شد.

مدت اقامت زائران خانه خدا در کشور عربستان سعودی ۲۷ روز خواهد بود .

یک مقام سازمان اوقاف‌در مورد تعداد زائران‌امسال گفت با احتساب ۲۰ در صد تعداد زائران ذخیره شهرستانی که قبلا گرفته شده‌اند و ٦ هزار خدمه کاروان های حج ٤۲ هزار نفر از ایران در سال جاری رهسپار بیت‌الله‌الحرام خواهند شد . وی تاکید کرد سازمان اوقاف هیچگونه تقاضای جدید دریافت نخواهد کرد.

از سوی دیگر دکتر احمد دانشور معاون جمعیت شیر و خورشید سرخ ایران اعلام کرد قرار است فردا اولین گروه بیمارستانی شیر و خورشید سرخ جهت استقرار بیمارستان در جده ، مدینه و مکه به کشور سعودی بروند. بیمارستان شیر و خورشید سرخ در مدت مناسک حج به زائران ایرانی‌خانه خداخدمات درمانی ارائه میدهد.

خبرنگار ما گزارش میدهد براساس اظهارات عبدالوهاب عبدالواسع وزیر حج‌سعودی که چندی قبل با نمایندمرادیو تلویزیون ایران مصاحبه کرد از سال آینده هیچگونه محدودیتی برای رفتن به سفر حج وجود نخواهد داشت، وزیر حج سعودی در این مصاحبه‌گفته‌بود دولت‌سعودی از تمام برادران‌ایرانی که مایل به زیارت خانه خدا هستند مانند گذشته به گرمی استقبال خواهد کرد.

مدیر اموراداری

گروه صنعتی مینوبرای مدیریت امور اداری یکی از شرکتهای وابسته بهمکاری یك نفر با شرایط زیر نیازمند است :

۱ـ لیسانس در رشته مربوط

۲ـ حداقل ۳ سال سابقه کار موثر پس‌از دریافت لیسانس درارتباط یا امور استخدام‌طبقه بندی مشاغل ـمحاسبه‌حقوق و دستمزد ـبهبود روش ـآمار پرسنلی‌ـ خدمات عمومی ـ حفاظت و ایمنی و ...

۳ـ حداکثر سن ٤۰ سال

داوطلبان دیپلمه در صورت داشتن ۸ سال سابقه کار دربخش خصوصی و شرایط مذکور دیگر شرطبندیك ملحوظ نخواهند بود.

از واجدین شرایط فوق خواهشمند است در یکی از روز های سه‌شنبه و چهارشنبه ۱۸ و۱۹ مهرماه جاری بدفتر مرکزی این‌شرکت واقع‌در کیلومتر ۸جاده مخصوص کرج مراجعه‌فرمایند.