اطلاعات

۲۸ صفحه

سه‌شنبه شانزدهم خردادماه ۲۵۳۷ـشماره ۱۵۶۲۹ تکشماره ۱۰ ریال

سخنگوی دولت اعلام کرد :

همه چاپ‌کنندگان اعلامیه‌ها را نمیتوان شناخت

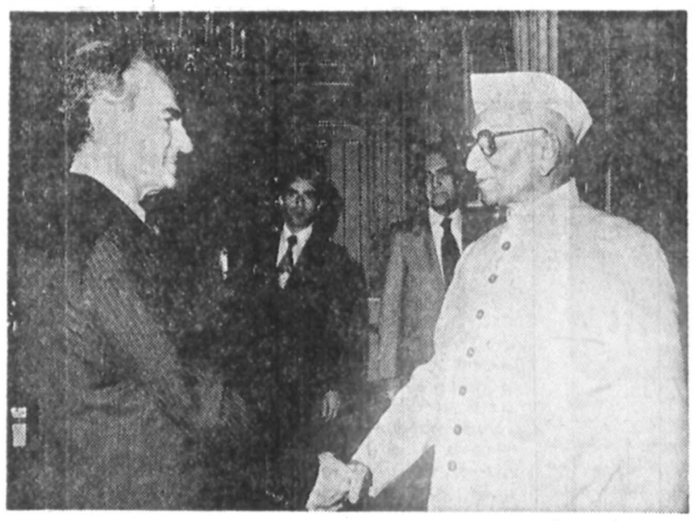

شاهنشاه آریامهر دیروز مورارجی‌دسای نخست‌وزیر هند را در کاخ نیاوران به حضور پذیرفتند . در صفحه آخر

★ وکلای دادگستری که بخواهند در دادگاههای نظامی از متهمین دفاع کنند باید از کمیسیون خاص نظامی اجازه بگیرند

قانون دادرسی و کیفر ارتش اصلاح میشود

با انحلال وزارت علوم و آموزش عالی

به دانشگاهها اختیارات بیشتری داده میشود

★ ۲ شورای آموزش عالی و پژوهش جانشین وزارت علوم خواهد شد در صفحات ۲۷ و ۲۸

کمیته ستادی انقلاب اداری تشکیل شد

در صفحه ٤ ستون چهارم

● متهم خواهد توانست در مرحله آخرین دفاع بازپرس از وکیل مدافع استفاده کند

● محدودیت عده وکلا در دادگاه های نظامی ازمیان برداشته میشود در صفحه ٤ ستون چهارم

چهره تیم ملی ایران در نبرد با اسکاتلند

دانایی‌فرد ، جای صادقی را میگیرد .

اسکاتلند برای نبرد با ایران بدنبال یك چپ‌پا می‌گردد.

شب مرگ و زندگی برای فرانسه و مجارستان

در صفحه ۲۵

ارتشبد نصیری سفیر ایران در پاکستان شد

ارتشبد نعمت‌الله نصیری

آخرین شغل ارتشبد نصیری ریاست سازمان امنیت و اطلاعات کشور بود

تکمیلی فرماندهی گردان هنگ ۱۸ فرماندهی هنگ ۱ لشگر گارد شاهنشاهی، فرماندهی گارد مستقل شاهنشاهی ، معاونت ژنرال آجودانی شاهنشاه آریامهر . وی همچنین ریاست شهربانی کشور و معاونت نخست وزیر و رئیس سازمان اطلاعات و امنیت کشور را بعهده داشته است .

وزارت امور خارجه امروز اعلام کرد که بفرمان ملوکانه تیمسار ارتشبد نعمت اله نصیری به عنوان سفیر شاهنشاه آریامهر در پاکستان تعیین و پذیرش ایشان واصل شده است .

سفیر جدید ایران در پاکستان پس از معرفی به پیشگاه مبارک ملوکانه به محل ماموریت عزیمت می نماید.

شرح حال

تیمسار نعمت‌الله نصیری متولد سمنان و فارغ‌التحصیل دانشکده افسری است . وی که از افسران با سابقه ارتش است دارای مشاغل نظامی بشرح زیر بوده است . فرماندهی گروهان دانشکده افسری ، معاونت دانشکده

قبل از پرواز در مصاحبه‌ای باخبرنگار اطلاعات

سفیر زئیر در تهران علل استعفایش را فاش کرد

بکاماکوسو سفیر زئیر در تهران که بعنوان اعتراض به سیاست رئیس جمهوری آن کشور نسبت به مسئله شورش ایالت «شابا» استعفا کرد . وی دیروز تهران را ترک کرد . در صفحه ٤

تظاهرات ضد ایرانی نقابداران در مقابل کاخ سفید

در صفحه ٤ ستون اول

شایعه تغییرات در مقامات عالی دولت

در صفحه ٤ ستون اول

★ همایون گفت : دیروز از «سکوت باشکوه» خبری نبود.

★ توضیح رئیس اتاق اصناف درباره جریان دیروز بازار

درصفحات آخر و ٤

اسامی نامزدهای ریاست جناحهای حزب

★ تشکیل جناح سوم قریب‌الوقوع است .

در صفحه ٤ ستون هفتم

نحوه جدید توزیع کوپن تریاک

در صفحه ۳ ستون سوم

وام مسکن بفرهنگیان قضات و دانشگاهیان پرداخت میشود

★ مدت انتظار وام مسکن به ٤ ماه کاهش یافت

★ به تقاضای دریافت وام ٤۸۰۰ نفر تا ۱۰ روز دیگر پاسخ داده میشود

★ به شرکت های تعاونی مسکن کارمندان با شرائط ویژه‌ای وام پرداخت خواهد شد .

در صفحه آخر ستون سوم

باطری ۱/۵ ولت میتسوبیشی

پلاستوفوم

تحویل فوری

٦٤٤٤٢٤ - ٦٤٤٣١٧

کمپ تابستانی ارمغان تربیت

در صفحه ۲

صف طویل برای دریافت کارت کنکور

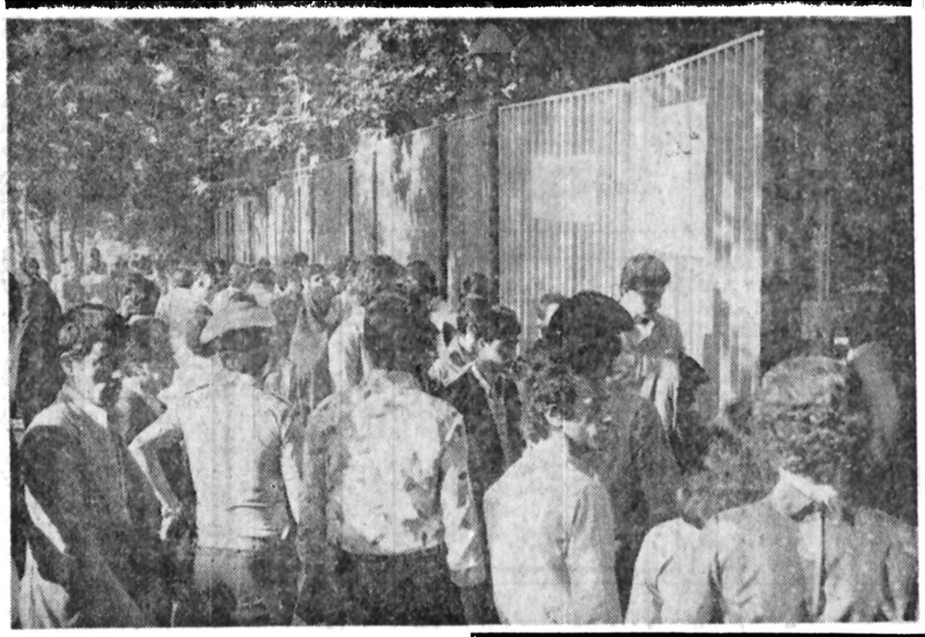

برای کنکور روز جمعه توزیع کارت داوطلبان در چهار حوزه تهران و نیز حوزه های سراسر شهرستان ها آغاز شد.

امروز ، از صبح زود صفهای طویلی از داوطلبانی که امروز نوبت دریافت کارت کنکورشان بود، درمحل های توزیع کارت تشکیل شد .

توزیع کارت برای حروفی که قبلا اعلام شده است ، فردا هم ادامه خواهد داشت .

داوطلبانی که کارت خود را عصر امروز وصبح و بعد از ظهر فردا دریافت میدارند باید شناسنامه یا کارت معتبر عکسدار ورسید پستی مدارک ارسالی خود را برای دریافت کارت همراه داشته باشند.

مقررات مرخصی استعلاجی فرهنگیان

مرخصی استعلاجی فرهنگیان بهنگام سفر خارج و یا ماموریت تابع ضوابط خاصی است

در صفحه ۳ ستون سوم

هشدار وزارت بهداری برای مبارزه با وبا

★ مراکز بهداشتی ماده ضد عفونی مجانی ، توزیع میکنند

درصفحه ۲۷

اعلامیه پذیره نویسی شرکت سرمایه گذاری کبار

صفحه ۲۳

دراجرای اوامر شاهنشاه آریامهر

پارك زیبای بقعه شیخ شهاب‌الدین دراهر توسط استاندار آذربایجان شرقی افتتاح شد .

شرح در صفحه ۱۲

سندیکای شرکت‌های ساختمانی بانهایت تاثر درگذشت ناهنگام جوان ، ناکام آقای جمشید باباجانی فرزند آقای جواد باباجانی عضو هیئت‌مدیره شرکت گرانیت مشهد را به اطلاع دوستان و همکاران میرساند. هیئت‌مدیره سندیکای شرکت‌های ساختمانی این مصیبت جانگداز را از طرف خود وکلیه اعضاء سندیکا به‌خاندان باباجانی تسلیت عرض می نماید و از درگاه خداوند متعال مسئلت‌دارد آن فقید سعید راقرین رحمت فرموده و به‌بازماندگان او صبر جمیل عطا نماید. مجلس ختم فقید سعید روز سه‌شنبه ۱۶ر۳ر۲۵۳۷ از ساعت ۱۵ الی ۱۷ در مسجد الجواد منعقد است.

هیئت‌مدیره سندیکای شرکت‌های ساختمانی

دارندگان تلویزیونهای بلر توجه فرمایند

در دوران برگزاری مسابقات جام جهانی آرژانتین سرویس کارخانجات بلر در تمام ساعات شبانه‌روز برای سرویس تلویزیونهای رنگی و سیاه و سفید بلر آماده است.

تلفن‌های مرکز سرویس کارخانجات بلر ۵۵ - ۷۹۱۳۵۱

دنیا از چشم تلویزیون رنگی بلر دیدنی تر است

تلویزیون بلر جام جهان‌نما

دو میلیون و پانصد هزار تومان

جایزه بلیط‌های بخت آزمائی مخصوص سالگرد

برای آنچه شما میخواهید

۸

قرعه‌کشی روز دیگر

کاشی کف ایرانا

فقط یکبار نصب میشود احتیاج به تعویض ندارد

لکه پذیر نیست، هرگز نمی‌سوزد و به آسانی تمیز و شفاف میشود.

روابط عراق و شوروی ناگهان بحرانی شد

رهبران عراق از حوادث افغانستان و اتیوپی به‌وحشت افتاده‌اند

بیروت ـ خبرگزاری فرانسه ـ روابط عراق وشوروی، دو کشوری که بوسیله یك پیمان دوستی و همکاری ازآوریل ۱۹۷۲ بایکدیگر نزدیکترین پیوند ها را پیدا کرده بودند، دستخوش بحرانی شده که هنوز غیر ممکن است قابلتوان عواقب آن را بطور دقیق پیشگویی و یا ارزیابی کرد.

یکی از شواهدی که دامنه این بحران را برملاکرددر ۲۹ مه اخیر هنگامی بدست آمدکه مطبوعات لبنان از قول مسافرانی که از بغداد به‌بیروت آمده بودند گزارش دادند که ۱۴ نفر از کمونیستهای عراقی در آوریل گذشته‌اعدام شده‌اند و موجی از بازداشتها علیه رهبران و اعضای فعال حزب کمونیست عراق به‌حرکت درآمده است.

نشانه دیگری از خراب شدن روابط عراق و شوروی در مه گذشته هنگامی خودنمایی کردکه روزنامه عراقی «الراصد» حزب کمونیست عراق راشدیدا بباد حمله گرفت و آن را متهم کردکه در قبال مسائل خاورمیانه‌واریتره‌و کردستان عراق از نظرات شوروی که مخالف عقاید وسیاست های دولت حزب بعث عراق است طرفداری می‌کند.

دعوت از اعراب

الراصد که یکی از ارگان های حزب بعث عراق است کمونیستهای آن کشور را متهم کرده بود که اعراب رادعوت می‌کنند تا از حقوق تاریخی خویش‌درفلسطین چشم بپوشند. در حالیکه رهبران حزب کمونیست عراق بخوبی‌میدانند که این نظر سراسر مغایر نظری است که حزب بعث عراق دارد.

در مورد کشمکش جاری در اریتره برخی از گزارشهای منتشر شده در جراید بیروت حکایت از این داشت که عراق، بعنوان کشوری که دارای روابطی دوستانه با نیخست جدایی طلبان اریتره است تهدید کرده که اگر شوروی رژیم‌نظامی اتیوپی را در جنك‌برضد استقلال طلبان اریتره یاری دهد، روابط خود را با شوروی قطع خواهد کرد.

ازطرف دیگر حزب کمونیست عراق که همراه حزب دمکراتیك کردستان باحزب بعث‌ائتلاف کرده و جبهه ملی عراق را این احزاب بوجود آورده‌اند، برسر راه‌حل های مسئله کردستان عراق نیز بابعثی های حاکم اختلاف نظر پیدا کرده است.

مطبوعات بغداد اخیر حزب کمونیست عراق را بخاطر آنکه تقاضا کرده بود که توجهی بیشتر و کافی به خود مختاری کردستان مبذول شود سخت مورد انتقاد قرارداده‌اند طبق ادعای حزب اتحاد ملی کرد عراق که مدعی است جنك در کردستان عراق اکنون بار دیگر از سرگرفته شده است ماه گذشته چندین واحد رزمی از کمونیستهای عراقی به صفوف رزمندگان انقلاب کردستان پیوسته‌اند و نبرد مشترکی را که قبلا نیز در کنار شورشیان کرد انجام میدادندوباره آغاز کرده‌اند.

این خبر نشان میدهد که کمونیستهای عراق، پس‌از آنکه بدنبال شکست شورش کردهای شمال آن کشور در ائتلاف دولتی بغداد به‌حزب بعث ملحق شده بودند اکنون بار دیگر پیوند های سابق را باشورشیان کرد برقرار کرده‌اند.

روابط دو حزب

از سوی دیگر نوشته روزنامه لوموند در پی‌گزارشهائی که در چند روز اخیر در باره شرکت کمونیست ها درنبرد های شمال عراق انتشار یافته این سئوال در محافل سیاسی بیروت مطرح شده که آیا بزودی روابط حزب کمونیست عراق باحزب حاکم بعث که از سال ۱۹۶۸ قدرت رادر دست دارد قطع خواهد شد؟

نشریه هفتگی «الحوادث» هفته گذشته نوشت پس از آنکه به‌ابتکار شوروی رهبر حزب دمکرات مسطفی بارزانی، بادو رهبر اتحادیه ملی کردستان، جلال طالبانی و علی عسکری، آشتی کرد، کردها فعالیت نظامی خود را علیه‌دولت مرکزی عراق ازسرگرفتند.

پس از آن روزنامه های بیروت گزارش دادند عده‌ای از کمونیست ها که تحت تعقیب مقامهای عراقی قرار گرفته‌اند به کردستان عراق پناهنده شده ودر نبرد کردها علیه دولت مرکزی شرکت میکنند. اما منابع آگاه دیپلماتیك در بیروت می گویند بحران میان حزب کمونیست عراق و حزب بعث عراق ارتباطی به ازسرگرفته شدن نبرد در شمال عراق ندارد بلکه نبرد میان کردها و نیروهای عراق پس از آنکه مذاکرات‌بین طالبانی و بغداد د راواخر سال ۱۹۷۷ قطع گردید، آغاز شده است.

این مذاکرات در پی دیدار سادات از اورشلیم آغازشد وهدف آن بود که دولت عراق بتواند باخیال راحت نیرو های خود رادر کنار سوریه‌ای ها در جبهه امتناع عرب‌شرکت دهد.

غرب به‌ایجاد نیروی امنیتی آفریقا کمک می‌کند

پاریس ـ خبرگزاری فرانسه ـ کنفرانس کشور های فریبی پیرامون افریقا با تصویب «توصیه»هائی در باره زئیر و کمکی‌که ممکن‌است غرب‌بایجاد یک نیروی امنیت افریقایی‌بکند بکار خود پایان داد.

اعلامیه‌مشترکی که در پایان کار کنفرانس انتشار یافت تصریح کرده است که این توصیه ها برای تصویب به کشورهائی که در مذاکرات سیاسی پاریس شرکت داشتند تسلیم خواهد شد.

در اعلامیه اضافه شده‌است که کارمندان‌بلندپایه فرانسوی، انگلیسی، آمریکایی، آلمانی وبلژیکی مسایل‌مربوط به زئیر رابا‌توجه به حوادث اخیر ایالت شابا که غرب رانسبت‌به استقلال، توسعه اقتصادی، تمامیت ارضی و امنیت کشور های افریقایی دچار تشویش کرده‌است بدقت بررسی‌کردند. چگونگی کمک به دولت زئیر برای بازسازی اقتصاد کشور واقداماتی که باید برای حفظ استقلال‌و تمامیت ارضی دیگر کشورهای افریقایی که مایل‌به کمک‌غرب‌باشند از جمله‌مسایلی بودکه در کنفرانس پنج‌کشور مورد بررسی قرار گرفت.

ظاهرا‌بین‌آندسته ازکشورهائی چون‌آمریکا و بلژیک که مایل بودند مذاکرات منحصر به وضع اقتصادی‌و امنیت‌زئیر باشد و کشورهائی چون فرانسه که میخواستند بطور کلی مسائل امنیتی و توسعه اقتصادی در افریقا مورد بررسی قرار گیرد، سازش حاصل شده است.

یکی از شرکت کنندگان در کنفرانس‌اظهارداشت‌کهنمایندگان پنج کشور در باره بسیاری از مسائل اختلاف نظر داشتنداما سرانجام درباره اصل مسئله‌به توافق‌رسیدند.

در اعلامیه پنج کشور به شوروی ها و کوبائی ها در افریقا و خطری که ازاین راه متوجه کشور های میانه رو قارمسیاه است اشاره‌ای نشده است.

دیروز هنگامی که کنفرانس پنج‌کشور غربی برای گفتگو در باره افریقا در پاریس تشکیل شده بود بدرخواست حزب کمونیست هزاران نفر از فرانسوی‌ها علیه مداخله‌نظامی کشورشان درافریقا دست به تظاهرات زدند.

چپ‌گرایان افراطی و نمایندگان جمهوری دموکراتیک صحرا نیز دراین تظاهرات شرکت داشتند.

داروی جدید گویچه‌های سفیدخون را افزایش‌میدهد

فرانسویها داروی مبارزه باسرطان را کشف کردند

پاریس ـ خبرگزاری‌فرانسه ـ پژوهشگران آزمایشگاه‌داروسازی «شانتاماالابری» در منطقه پاریس موفق به کشف داروی جدیدی برای مبارزه با سرطان بنام «ار . ال . ب» شده‌اند کمترکیب خون بیماران سرطانی را بحال عادی‌بازمی‌گرداند . گزارشی کمپروفسور «پهرآلین» در باره کشف این دارو به‌آکادمی علوم فرانسه داده شدیدا مورد توجه قرار گرفته‌است .پروفسورو ازان‌هات بورگر گفت این یک کشف‌هیجان انگیز و انقلابی است معذلکباید آکادمی علوم در باره اثرات آن تحقیقات‌بیشتری بعمل‌آورد.

داروی جدید ضد سرطان که محصول کار و کوشش گروهی از پژوهشگران فرانسوی است تاکنون تنها روی خرگوشها و موش ها باموفقیت آزمایش شده است.

یکی‌از ویژگی های داروی جدید ضد سرطان افزایش‌یافتن تولید ویچه‌های سفید (گلبول) و همچنین «پلاکت» های خون (یکی دیگر از ترکیبات خون) است . معمولا گلبول سفید بیمارانی که با برخی از داروهای شیمیایی سخت درمان‌قرار می‌گیرند بطور خطرناکی کاهش می‌یابد و پروفسور «لوپین» در گزارش خود توضیح داد که با تزریق داروی جدید بخرگوش ها گلبول سفید آنها که بطور فاجعه‌آمیزی کاهش یافته بود بحال عادی درآمده است .

وی گفت «ار.ال.ب»داروی بسیار موثر بوده و مسمومیت آن بسیار کم است و میتوان مقادیری زیادی از این دارو را به قیمت ارزان وارد بازار کرد.

بطوریکه خبرگزاری «تراست»مطبوعاتی پاکستان از قول‌مقامات زندان‌گزارش داده است خانم بوتو با اکراه حاضر شد اجازه‌دهد تا ماموران زندان دو تا از سه ساکی‌راکه همراه داشت بازرسی کنند اما از اجازه بازرسی دادن برای سومین ساکی که همراه آورده بود امتناع کرد و ترجیح داد که بدون ملاقات کردن شوهرش از راهی که آمده بود بازگردد.

به همسر بوتو اجازه داده نشد در زندان باوی ملاقات کند .

«بوتو» باردیگر اعتصاب‌غذا کرد

راولپندی ـ رویتر ـ وکیل ذوالفقار علی بوتو نخست وزیر سابق‌پاکستان که‌اخیرا به مرگ محکوم شده و در زندان بسر میبرد دیروزخبر داد که موکل وی بار دیگر اعتصاب غذا کرده است تا به بدی وضعی که درسلول وی وجود دارد اعتراض کند .

وکیل بوتو که یحیی بختیار نام دارد و سابقا دادستان کل پاکستان بوده است به خبرنگاران گفت که بوتودچارنوعی «دیسانتری» خفیف شده است ووضع مزاجی خوبی ندارد.

بختیار قبلا از قضاتی‌که مسئول رسیدگی به استیناف خواهی بوتو هستند تقاضا کرده بود که‌در راولپندی‌از سلولی که‌بوتودرآن زندانی است دیدن کنند تا بچشم خود خرابی وضع آنجا را ببینند اما این‌تقاضا از طرف قضات رد شده است .

وکیل بوتو به قضات دیوانعالی پاکستان گفت که وی با مقامات اداره کننده زندانی که موکلش در آن بسر میبرد به توافق رسیده بود که وضعی بوجود آورند تا شرایط زندان بوتو با معیار هایی که در مقررات قانونی پیش‌بینی شده است سازگاری پیداکند اما یکی از سرهنگان ارتش که هر روز از طرف دولت به نزدبوتو فرستاده میشود توافق کذایی را ندیده‌گرفته و آن را پایمال کرده است.

تلاش برای‌ملاقات بابوتو

همسر ذوالفقارعلی بوتو نخست وزیر پیشین‌پاکستان دیروز درصدد برآمد شوهرش‌را در زندان‌ملاقات کند اما چون به ماموران زندان اجازه نداد تا یکی‌از سه ساکی‌را که همراه‌داشت بازرسی کنند به وی اجازه ملاقات کردن با شوهرش داده نشد .

شوروی دو راهنمای آمریکائی را اخراج کرد

مسکو ـ یونایتدپرس ـ دیروز دولت شوروی دو راهنمای آمریکایی یک نمایشگاه سیار کشاورزی آمریکا را باتهام افترا زدن به دولت شوروی وسیستم سوسیالیستی آن کشور از خاک خود اخراج کرد.

این دو نفر «والتر لوپان» اهل واشنگتن و «آنتونی ماشیوچی» اهل بوستون هستند. سخنگوی سفارت آمریکا و شوروی تائید کرد وزارت‌امور خارجه‌شوروی نسبت به آنچه که فعالیت امپریالیستی این‌دو نفر نامبد به سفارت آمریکا اعتراض کرده و خواستار خروج آنها از خاک شوروی‌شده است .

آخرین دیپلمات آمریکایی که از شوروی اخراج شد «دونالد گراش» فرد سوم دفتر بازرگانی آمریکا در شوروی بود که در ماه ژانویه‌گذشته دولت‌شوروی خواستار خروج وی شد. اخراج گراش بتلافی‌اخراج یکو ابسته‌بازرگانی‌شوروی در آمریکا باتهام «فعالیتهای ناشایست» صورت گرفت.

۶۱ درصد آمریکائیان به قابلیت رهبری کارتر اعتماد ندارند

واشنگتن ـ خبرگزاری فرانسه ـ براساس یک نظر خواهی پیرامون محبوبیت جیمی‌کارتر رئیس جمهوری آمریکا که توسط موسسه «هاریس» صورت گرفته و روزنامه «شیکاگو تریبون» آن را منتشر ساخته است حدود ۶۱ درصد از افراد مورد پرسش گفته‌اندکه‌به قابلیت های رهبری جیمی کارتر اعتماد ندارند و تنها ۳۴ درصد نظر مساعدی‌در باره کارتر ابراز کرده‌اند . درنظر آزمائی دسامبرگذشته حدود ۵۵ درصد آمریکائیها اعتماد کامل خود را به رهبری کارتر اظهار داشته بودند .

در مقابل، بررسی عقاید و آراء آمریکائی ها که از سوی موسسه گالوپ انجام شده نشان میدهد که محبوبیت رئیس جمهوری آمریکا به دنبال دوموفقیت وی در کنگره که‌یکی‌درزمینه تصویب معاهدات مربوط به ترعه پاناما و دیگری درباره فروش هزمان جنگنده های پیشرفته به عربستان‌سعودی مصر و اسرائیل بوده، افزایش قابل ملاحظه‌ای یافته است .

این نظر خواهی اخیر حاکی از آن است که ۴۴ درصد مردم آمریکا عقیده دارند که کارتر وظایف ریاست جمهوری را بنحو احسن انجام میدهد . حال آنکه در ماه گذشته اکثریت افراد مورد پرسش نظری منفی در این زمینه داشتند .

نایف حواتمه :

قدرت طلبی مبارزه فلسطین را منحرف ساخته است

بیروت ـ خبرگزاری‌فرانسه ـ «نایف حواتمه» دبیرکل جبهه دموکراتیك خلق برای آزادی فلسطین طی مقاله‌ای‌در هفته نامه «الحریه» ارگان‌این جبهه لزوم ایجاد یك‌فرماندهی دستجمعی فلسطینی و انجام اصلاحات دموکراتیك‌دردستگاه رهبری سازمان آزادیبخش فلسطینی را مورد تاکید قرار داده و افزوده است قدرت‌طلبی پاره‌ای از اعضای برجسته این سازمان‌به‌بنیاد های‌دموکراتیك اتحاد فلسطینی ها آسیب رسانده و برنامه کار مبارزان فلسطینی را از مسیر خود منحرف میسازد .

حواتمه‌سپس رهبران‌سازمان آزادیبخش فلسطینی را بعنوان بورژواهائی که سعی دارند تا خط مشی خود را در زمینه حل و فصل مناقشات‌خاورمیانه بادیدگاههای‌آمریکا،اسرائیل و ارتجاع عرب هماهنك سازند توصیف کرده و می افزاید رهبران سازمان آزادیبخش فلسطین از پیوند های خود با اتحادشوروی بعنوان «یك کارت برنده» جهت کسب امتیازات‌ازایالات متحده‌آمریکا بهره‌برداری می‌کنند .

از سوی‌دیگر ـ جرج حبش رهبر جبهه خلق برای آزادی فلسطین نیز در مصاحبه‌ای که با نشریه الحریه به عمل‌آورد رهبران سازمان آزادیبخش فلسطین را متهم ساخت که مناسبات خود را بارژیم مصر همچنان حفظ کرده و می‌کوشند تا روابطشان رابا اردن نیز اعاده کنند .وی نیز خواهان تشکیل یك فرماندهی دستجمعی فلسطین برای پایان دادن به دعوی‌بعضی ازرهبران این سازمان گردید . جرج حبش در مصاحبه خود خاطر نشان ساخته که نیرو های دموکراتیك و ترقیخواه نهضت مقاومت فلسطین باید برای حل و فصل مسائل سیاسی و سازمانی که پدید آمده‌بسیج شوند .

یاسرعرفات رهبر سازمان های مقاومت فلسطین در راس هیئتی‌وارد برلن شرقی شد و از طرف «گرهارد گرین‌برگ» عضو دفتر سیاسی حزب‌کمونیست آلمان شرقی مورد استقبال‌قرار گرفت. درتصویر صحنه‌ای از این ملاقات نمایان است. عرفات پس از دیدارازاز المان‌شرقی رهسپاریوگسلاوی‌شد. عکس رادیویی آسوشیتدپرس

وزیر خارجه افغانستان :

افغانستان مایل‌است پیوندهای نزدیک‌با ایران‌وپاکستان‌را حفظ کند

سازمان ملل ـ یونایتدپرس ـ حکومت جدید افغانستان دیروز هدف های سیاست خارجی خود را شرح داد و از جمله اعلام کرد که‌رژیم چپ‌گرایی که ۵ هفته پیش در کابل برسر کار آمده خواستار روابط دوستانه با تمام کشورها و از جمله ایالات متحده آمریکاست.

«حفیظ‌الله‌امین» وزیرخارجه افغانستان که اظهارات بالا از قول وی نقل شده است گفت که ما در گذشته نیزبا آمریکا روابطی دوستانه داشته‌ایم و میل داریم که این روابط ادامه پیدا کند.

امین که برای شرکت در اجلاس ویژه خلع سلاح مجمع عمومی سازمان ملل به نیویورک رفته‌است‌اظهار داشت که حزب دمکراتیک خلق افغانستان، حزبی که در ۲۷ آوریل گذشته قدرت را در کابل بدست گرفته . هرگز مرامش را کمونیسم وصف نکرده است، و از اتحاد شوروی نیز الهام نمی‌گیرد .

در جواب این پرسش که چه‌برسر اعضای طبقه‌حاکمه سابق افغانستان آمده است؛ وزیر خارجه رژیم جدید کابل گفت که برخی ازآنان در خارج از کشور بسر می برند. عده‌ای به‌قتل رسیده‌اند ومعدودی هم زندانی‌هستند وی اضافه کرد که اصلاحات ارضی و ایجاد تعاونی ها مهمترین هدفهای برنامه‌ای است‌که‌دولت جدیدافغانستان برای این کشور دارد.

امین همچنین اظهارداشت که وجود روابط دوستانه آینده بین افغانستان و هر کشور دیگر بستگی بدرجه حمایتی خواهد داشت که آن کشور از افغانستان خواهد کرد .

در باره رابطه با شوروی حفیظ‌الله امین گفت که افغانستان‌با شوروی‌روابطی دوستانه دارد زیرا روسیه کشوری است که دارای ۲۲۰۰ کیلو متر مرزمشترک با افغانستان است . امین اضافه کرد که با اینحال کشور وی مایل است‌باچین نیز روابطی دوستانه برقرار کند. و پیوند های نزدیکش را با پاکستان و ایران محفوظ نگهدارد.

متهم به‌قتل آلدومورو هستند :

محاکمه ۶ متهم بریگاد سرخ در رم آغاز شد

رم ـ آسوشیتدپرس ـ دیروز پیکرد جزایی علیه شش نفراز افرادی که تاکنون در مظان اتهام مباشرت در ربودن وقتل آلدومورو نخست‌وزیر سابق ایتالیا قرار گرفته‌اند در رم آغاز شد . ۵ نفر از این‌شش نفر که گفته میشود همگی از اعضای دارو دسته‌تروریستی و افراطی بریگاد های سرخ هستند از سه هفته پیش بدنبال کشف یکی از نهانگاه های عناصر تروریست بازداشت شده‌اند ولی نفر ششم هنوز فراری است و محاکمه‌وی قرار است بطور غیابی صورت‌گیرد.

عوامل تحقیق دادگستری ایتالیا که روی پرونده ربودن و قتل موروکار می‌کنند برای ۹ نفر مظنون دیگر نیز باهمان اتهام قرارپیکرد صادرکرده‌اند ولی تاکنون هیچیك از این۹ نفر بدام پلیس ایتالیا نیفتاده است .

در انفجار مدرسه عالی‌ترکیه۳۰تن زخمی‌شدند

دیدار اجویت باچند سناتورامریکائی

واشنگتن ـ خبرگزاری فرانسه ـ بلنداجویت‌نخست‌وزیر ترکیه که اکنون در واشنگتن بسرمیبرد با گروهی از سناتور های آمریکایی دیدار و گفتگوکرد تاشاید بتواند موافقت آن ها را برای لغو تحریم‌صدور اسلحه به ترکیه جلبکند.

نخست‌وزیر ترکیه پس از این دیدار در یک مصاحبه مطبوعاتی اظهار داشت که ترکیه برای روابط خود با آمریکا اهمیت زیادی قائل است

از سوی دیگر منابع مطلع امروز در آنکارا اظهار داشتندکه‌براثر پرتاب مواد منفجره به محوطه‌یک مدرسه عالی آموزشی در «آیدین» واقع در هفتصد کیلومتری جنوب غربی آنکارا تعداد سی دانشجو مجروح شدند، ده حال چهار تن از آنان وخیم است .

این حمله هنگامی‌صورت گرفت ، که دانشجویان‌برای انجام مراسم سنتی پرچمدر آغازهفته در حیاط مدرسه گرد آمده بودند . بنظرمی‌رسید مهاجمان جزو دانشجویان دست راستی باشند ، که در همین‌موسسه به تحصیل اشتغال دارند . آنان ابتدا ، اقدام به پرتاب سنگ و آجر کردند وسپس با استفاده از هرج‌و مرجی که براثر این اقدام‌آنان پدید آمد، سه‌بسته حاوی‌دینامیت را در محوطه مزبور منفجر ساختند .

یکی ازمسئولان‌ژاندارمری آیدین خاطرنشان ساخت که بدنبال این حوادث ۳۰۰ دانشجو بازداشت شدند .

فیلمی که گمان میرفت مربوط به زندگی‌عمرمختار را بازگو می‌کند.

اتهام توهین به‌خلیفه اسلامی ردشد

لندن ـ رویتر ـ شکایتی که در لندن عنوان شده بود وابر برانیکه فیلمی در دست تهیه است که در آن به‌عمربن خطاب‌از خلفای راشدین اهانت شده است دیروز از طرف کسانی که مسئول رسیدگی به شکایت مذکور بودند سراسر بی‌اساس تشخیص داده شدورد گردید . این حکم از طرف هیئت مشاوران امور فیلم در لندن صادر شده است .

دفتر اروپایی‌شورای اسلامی پس از صادر شدن حکم‌مذکور تایید کرد که نگرانی هایش بعنوان مرجع عنوان کننده شکایت بروشنی ناشی از یك سوء تفاهم بوده است .شورای اسلامی قبلا طی بیانیه‌ای به استنادپاره‌ای گزارشهای‌منتشر شده ادعا کرده بود که فیلمی در باره زندگی عمر بن‌خطاب ، خلیفه‌ای که‌درقرن هفتم‌میلادی بر جهان اسلام فرمانروایی‌می کرد . در دست تهیه است .

در بیانیه مذکور گفته شده بود که تهیه چنان فیلمی به منزله اهانت عمومی و آشکار به دنیای اسلام است . در اعلامیه‌ای که ذکر آن رفت به نقل از نامه‌ای که موتمر اسلامی فرستاده بود فتوی داده میشد که تهیه کردن چنان فیلمی از نظر مسلمانان‌سراسر دنیا محکوم است .

یکی از سخنگویان هیئت مشاوران امور فیلم در لندن که مسئول تبلیغات کا سینمایی مورد نظراست دیروز

اسرائیل با هواپیما های اف‌ـ۱۵ عربستان مقابله میکند

۲۵ کشور خواستار تحریم‌صدور اسلحه باسرائیل شدند

سازمان ملل ـ آسوشیتدپرس ـ دیشب ۲۵ کشور جهان از جمله چند کشور دوست امریکا در یک مبارزه طلبی آشکار علیه همکاری های تسلیحاتی آمریکا و اسرائیل طی‌صدورقطعنامه‌ای به سازمان ملل‌متحدخواستار تحریم صدور اسلحه به اسرائیل شدند .

این پیشنهاد بصورت قطعنامه‌ای بین شرکت ـ کنندگان در کنفرانس ویژه خلع سلاح سازمان ملل‌متحد توزیع شده است .

در قطعنامه ۲۵ کشور نسبت به صدور سلاح‌های مدرن آمریکائی به اسرائیل شدیدا ابراز نگرانی شده و گفته شده است صدور این سلاحها موجب پافشاری اسرائیل در پیروزی از سیاست تجاوز کارانه و توسعه طلبانه خودشده‌است

از سوی دیگر ژنرال عزر وایزمن وزیر دفاع اسرائیل در جریان‌یک کنفرانس بین‌المللی پیرامون مسائل هوانوردی که در تل آویو تشکیل شده اظهار داشت ، اسرائیل خود را برای یک مقابله احتمالی با هواپیما های اف ـ ۱۵ که ایالات متحده آمریکا در اختیار عربستان سعودی گذارده آماده میکند . وی افزود اسرائیل کلیه مساعی لازم را برای توسعه‌تجهیزات نظامی خود بکار خواهد برد تا دشمنان خود را از حمله به اسرائیل باز دارد . وزیر دفاع اسرائیل خاطرنشان ساخت که اسرائیل با داشتن دانشمندان و تکنیسین های فنی میتواند هدف های خود را در زمینه ساخت جنگ‌افزار تشویق بخشد . بطوریکه موفق به تحمیل صلح در خاورمیانه گردد .

چاپ هشتم

نامه‌های پدری به دخترش

نوشته : جواهرلعل‌نهرو

ترجمه :محمود تفضلی

شامل نامه‌های نهرو، رهبر بزرگ مردم هند، که‌از زندان برای دخترش «ایندیرا» ی‌دهساله نوشته است .

منتشر شد

مؤسسه انتشارات امیرکبیر

آگهی برای دعوت مجمع عمومی عادی

شرکت سهامی خاص گروه درمانی رضا از دارندگان سهام دعوت میکند برای شرکت در مجمع عمومی عادی در ساعت ٤ بعد ازظهر روز سه‌شنبه سی‌ام خرداد ماه ۲۵۳۷ در محل شرکت واقع در خیابان آیزنهاور ـ خیابان میمنت‌ـ بیمارستان شهید گشتیل خواهد شد حضور بهم رسانند .

دستور جلسه :

انتخاب اعضای هیئت مدیره و مدیر عامل و بازرسان‌و تعیین روزنامه برای نشر آگهی ها و رسیدگی به‌ترازنامه‌و حساب سودوزیان سال ۲۵۳۶ شرکت.

رئیس هیئت مدیره گروه درمانی‌رضا

نامزدی حزب لیبرال انتخابات کلمبیا را برد

بوگوتا ـ آسوشیتدپرس ـ ستاد انتخاباتی کلمبیا اعلام کرد «جولیوسزار کوربی ایالا» نامزد حزب لیبرال حاکم‌برکلمبیا در انتخابات ریاست جمهوری آن کشور پیروز شده است .

سخنگوی ستاد انتخاباتی گفت تاکنون۹۵ درصد آراء قرائت‌شدن و توربی‌«الیای» ۶۲ ساله ۱۶۳ر۲۲۶ر۲ رای بدست آورده‌است درحالیکه «میلیساریوبتانکورنیز رتزین» رقیب وی‌که از حزب‌مخالف محافظه کار نامزد شده بود ۹۸۷ر۱۳۷ر۲ رای بدست آورده است .

«بتانکور» که ۵۶ سال دارد قبلا ادعا کرده بود در انتخابات پیروز شده است و هواداران وی درحالیکه فریاد میزدند ما برنده شدیم به خیابانها ریختند .

موقعیکه شمارش‌آراء به نقطه اوج خود رسیده بود واحد های‌ارتش‌برای حفظ نظم به خیابانها اعزام شده بود .

کمپ تابستانی ارمغان تربیت

واقع درمهرشهریکی ازخوش‌آب‌وهوا ترین‌مناطق ییلاقی کرج بوسعت ۱۷۰ هزار متر مربع مجهز بکلیه وسایل رفاهی برای کودکان از ۳سال و نوجوانان تا۱۸ سال«پسر ودختر» طبق معمول ازاول تیرماه‌دایر خواهد بود دراین کمپ‌که هم بصورت شبانه روزی‌و هم روزانه اداره میشود ازامکانات وسیعی برخوردار است‌در این‌منطقه‌سرسبز و خرم زمین‌های‌بازی‌فوتبال.مانژ اسب‌سواری. استخرهای شنا.بسکتبال. والیبال‌وتنیس . اسکواش‌زیر نظر مربیان ورزش و نیز ساختمانی بزرك مجهز بخوابگاه های متعدد با تهویه مطبوع، سلف سرویس و آشپزخانه مدرن.کتابخانه . سالن سینما. کارگاه های حرفه‌و فن وکلاسهای انگلیسی و تفویتی آماده گردیده‌است .

برای آگاهی بیشتر و ثبت نام بدفتر شبانه روزی ارمغان تربیت خیابان‌پهلوی اول عباس آباد مراجعه فرمائید . تلفن ۶۲۸۵۰۲ ـ ۶۲۹۴۲۴

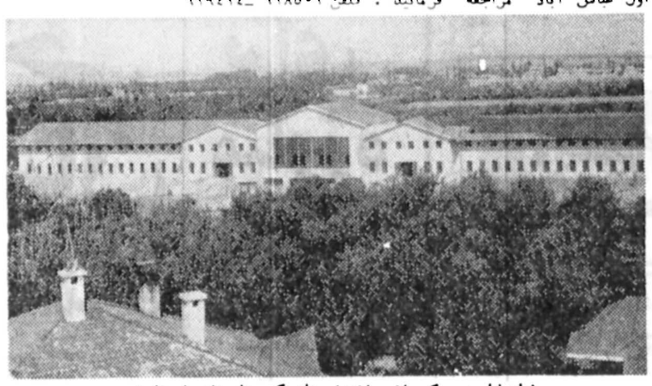

نمای‌خارجی یکی از ساختمان های کمپ تابستانی ارمغان‌تربیت خیابان‌پهلوی آ ـ ۶۵۰۸

کامپیوتری که برای بچه‌ها لالائی میخواند، اختراع شد

اوهایو ـ یونایتدپرس ـ یک کامپیوتر که خانمهائی‌را که تازه صاحب فرزندشده‌اند با اسم کوچك صدا میکند، برای بچه هایشان لالائی‌می گویدو ناراحتی نشیمن بچه را به مادرش اطلاع میدهد ظرف ده سال آینده مورد استفاده‌مادران قرار خواهد گرفت .

تازه ترین‌کامپیوتر آموزشی که در دانشکده پزشکی دانشگاه ایالتی «اوهایو» تنظیم شده به صحبت‌بامادران وپرستاران پرداخته درباره نحوه نگهداری از نوزاد به آنها آموزش میدهد و جهت حل مشکلات خانوادگی به آنها اندرز میدهد .

حمله شدید پراودا به نیویورك تایمز

مسکو ـ خبرگزاری‌فرانسه ـ روزنامه پراودا ارگان‌حزب کمونیست شوروی در شماره‌ی امروز خود شدیدا روزنامه نیویورك تایمز را مورد حمله و انتقاد قرار داد . پراودا می‌نویسد:

روزنامه نیویورك تایمز که به موعظه‌گوئی‌و توصیه در زمینه امضای یک‌موافقت نامه بین‌المللی درباره استرداد مجرمان پرداخته این واقعیت را که ایالات متحده آمریکا در حال‌حاضر به مواد چینی موافقت نامه اعتنائی ندارد به سکوت برگزار کرده است .

ارگان حزب کمونیست شوروی رهبران واشنگتن را متهم ساخت که «برازینسکاس» و فرزنداو ـ دونتروریست اهل لیتوانی‌ـ را که در ۱۵ اکتبر گذشته یک هواپیمای شوروی را از مسیر خود منحرف ساخته و مهماندار آنرا به قتل رسانیدند و خلبان و کمك خلبان را مجروح کردند ، زیرا حمایت خود قراردادوه‌علیرغم درخواست های دولت شوروی از استرداد آنهاسرباز می‌زنند.

عرفات وارد برلن شرقی شد

برلن ـ خبرگزاری فرانسه ـ یاسر عرفات‌رئیس کمیته اجرائی سازمان آزادیبخش فلسطین در راس هیاتی از نمایندگان این سازمان وارد برلن شرقی پایتخت‌جمهوری دموکراتیک آلمان گردید.

خبرگزاری رسمی آلمان گزارش داد که یاسر عرفات و همراهان او در تظاهرات و اجتماعاتی که به مناسبت هفته همبستگی‌با مبارزه‌نیرو های ضدامپریالیسم درمنطقه خاورمیانه برای تحقق صلح و پیشرفت اجتماعی صورت میگیرد شرکت خواهند جست .

خروج‌چینی‌ها از ویتنام

هنك‌كنك ـ خبرگزاری‌فرانسه ـ رادیو هانوی که صدای آن در هنك‌كنك شنیده‌شد‌گزارش داد که ویتنام به کشتی های چینی اجازه داده که ساکنان چینی ویتنام راازاین سرزمین خارج سازند . موافقت ویتنام در این باره طی یادداشتی که از سوی وزارت خارجه این کشور به سفارت چین درهانوی تسلیم گردید اعلام شده‌است. با وجود این رادیو هانوی‌خاطر نشان ساخت که کشتی های چینی مانند سایر کشتیهای خارجی باید به قوانین ویتنام احترام بگذارند ، و صرف می توانند به بنادری که از سوی حکومت ویتنام تعیین شده آمدو شد کنند .

چین بخشی از کمکهای خود به ویتنام شمالی را قطع کرد

پکن ـ خبرگزاری فرانسه ـ «تنك هسیائوپینك» معاون نخست‌وزیر جمهوری خلق چین در مصاحبه‌ای با رادیوی ژاپن فاش ساخت بدنبال رد پیشنهاد پکن از سوی هانوی دائر به کشایش یك دفتر کنسولی در شهر هوشی مینه (سایگون سابق) دولت چین بخشی از کمك اقتصادی‌خود را به هانوی قطع کرده است.

تنك با اشاره‌به خروج‌چینی ها از ویتنام رهبران‌هانوی را مورد ملامت قرار داد و افزود روش خصمانه و اشتباه آمیز هانوی را در قبال چین نمی ـ توان به آسانی توجیه کرد.

شرکت پنج‌ستاره

بتعدادی آپارتمان مسکونی تا ۵ هزار تومان نیزمنده است. تلفن ۶۸۱۲۳۱و۳۲ و۶۸۵۳۳۳ آ ـ ۶۵۰۵

درمحافل ومجالس

ماجراهای جادوئی این توپ گرد ۴۵۳ گرمی!...

تبخوتبال ،این روزها دنیا راداغ کرده است و در چهار گوشه دنیای چهار میلیارد و دویست میلیون نفری ماکمتر دهکوره‌ای است که نخلق‌الله ، برای تماشای هیجان انگیز ترین ورزش و سرگرمی بشر دور جعبه جادوئی‌حلقه نزنندو ساعتها چشم برتصویر و گوش براامواج نسپارند ... درکشور ۳۵ میلیون نفری ما شیهائیکه تیم ایران مسابقه‌دارد هشت تاده میلیون نفر پای تلویزیون می‌نشینند و یا ازرادیو ، جریان مسابقه را دنبال میکنند ، وخلاصه در کمتر مجلس و محفلی است که با فوتبال شروع نشود و باماجراهای این توپ‌چرمی کروی ۴۵۳ گرمی پایان نگیرد ....

محفل‌نویس هم مثل‌بسیاری از فوتبال دوستان وفوتبال شناسان حرفه‌ای و غیرحرفه‌ای سوای گرفتاری ملی وجهانی تماشاگری فوتبال ، گرفتاری دیگری هم دارد و ان خواندن تمام گزارشها و خبر های مربوط بمجام است که‌این روزها بیش‌از هرحادثه وخبر مهم سیاسی واقتصادی در جهان خواهان و طالب‌دارد .

باوجود این، محفل‌نویس مانده معطل که‌ازمیان اینهمه خبرها و گزارش‌ها و اظهارنظر ها چگونه سره‌هاراازناسره هاجدا کند .

مثلا ، بعداز مسابقه ایران یا هلند ، دیروز روزنامه رستاخیز از قول خبرنگار اعزامیش نوشت که «... درپایان مسابقه مهاجرانی با خوشروئی بمجمع خبرنگاران آمد که این امر باعث تعجب خیلی هاشد بطوریکه یک خبرنگار ایتالیائی باصدای بلند از او تشکر کردو گفت : «ماکمتربازندمثی چنین‌باحوصله وبامحبت دیده بودیم» و خبرنگار اعزامی روزنامه آیندگان درهمین زمینه نوشت :«...حشمت رنگ پریده و بسیار وحشتزده بمحل مصاحبه‌آمد و بطورکلی حرف چندانی برای گفتن نداشت خبرنگاران هم او را سئوال پیچ نکردند.» جاسپترااینکه رستاخیز بنقل از خبرگزاری مرانسه از قول مربی نیم هلند نوشتکه «ایران‌باوجودسابقه‌ی خیلی کمش در مقایسه باهلند یک بازی قابل ستایش ارائه داد.»

«آیندگان» نیز بنقل از همین خبرگزاری نوشت : «مربی هلند گفت نیم ایران تاجائیکه ازنظر فیزیکی امکان داشت مقاومت کرد در شروع کار مادشوار بود ولی در نیمه‌دوم همه‌چیز دردست مابود» وبعد، ازقول خبرنگار عزامیش نوشت کهمربی هلندی گفت «ماایران را حریف نمی‌دانستیم.....»

کهمحفل‌نویس امیدوار است درروزهای اینده ، خبر های همکاران ماازسرزمین جام این‌چنین نقطه مقابل همنباشد ودست کم، خبرهای خبرگزاری های خارجی یکسان بنظر مشتاقان فوتبال برسد ...

بساز و بفروش های امریکائی تلفنی هم‌سفارش قبول میکنند !

محفل‌نویس دیشب‌بهرزحمتی بود توانست با آقای ویلیام ـ وایدمان بنگاه‌داروبسازوبفروش معروف ساکن «سان‌دیگو» کالیفرنیا تلفنی تماس بگیرد و درباره ویلا های روی تپه‌مشرف به اقیانوس آرام خبرهای‌دست اولی بگیرد .... جالب اینکه وقتی منشی آقای ویایام متوجه شد یکنفر از تهران میخواهد با اربابش صحبت کند ضمن‌وصل کردن تلفن‌گفت:«سر..انادروان» یعنی: آقا یکی‌دیگر . مثل‌اینکه آدمهای زرنگتر از محفل‌نویس، بمحض انتشار آگهی فروش این ویلا ها دست بکار شده بودند و تلفنی سفارش داده بودند ...

آقای ویلیام‌و ایدمان هم‌وقتی دید محفل نویس برای یکخرید چهار میلیون و دویست‌هزار تومانی چقدر چانه میزند مانش برد که نکند این سفارش‌تلفنی از مشتری های خوشخر و گرانخر ایرانی نباشد ....

گفتنی است که تمام مقدمات‌کار ویلاسازی‌روی تپه‌سان‌دیگو فراهم شده‌واز (۱۷خرداد) ساختمان آنها شروع میشود..

ویلای فروشی در کالیفرنیا

نزدیک سن‌دیگو، روی تپه با منظره کامل اقیانوس آرام ۳۶۰ متر مربع با آسانسور.

طبقه اصلی شامل اطاقهای پذیرائی، ناهار خوری کتابخانه. طبقه اول دارای ۷۰ متر اطاق خواب و حمام با اطاق سرایدار استخر و حیاط ساختمان ۱۷ خرداد شروع میشود و میتوان مطابق میل خریدار ساخت.

قیمت ۴۲۰۰۰۰۰ تومان. با ویلیام وایدمان تلفن ۷۱۴-۲۹۵-۸۱۹۲ سن‌دیگو تماس بگیرید.

شرایط استفاده از مرخصی استعلاجی برای فرهنگیان

شرایط و میزان استفاده از مرخصی استعلاجی فرهنگیان اعلام شد.

براساس شرایط اعلام شده رئیس یا مسئول هر اداره یا واحد آموزش فقط میتواند حداکثر با سه‌روز مرخصی استعلاجی کارکنان خود موافقت کند . در صورتیکه مدت بیماری یک کارمند متجاوز از سه روز باشد، باید با همراه داشتن گواهی پزشک‌معالج و معرفی نامه از اداره مربوط به پزشک مسئول همان اداره مراجعه کند و چنانچه خود او قادر بحرکت نباشد باید مراتب تلفنی یا بصورت‌تلگرافی به اداره اطلاع داده شود.

در صورت عدم قبول گواهینامه پزشک معالج از سوی پزشک اداره ، بیمار میتواند تقاضای تشکیل شورای استان را بکند.رای این‌شورا قطعی است.پزشک معتمد یا مسئول میتواند حداکثر گواهی تا ۴۵ روز مرخصی استعلاجی برای کارمند بیمار صادر کند. و مرخصی بیشتر از ۴۵ روز باید در شورای پزشکی استان‌موردبررسی ورسیدگی قرار گیرد.

شورای پزشکی بجز در مواردبیماریهای صعب‌العلاج میتواند تا چهار ماه با مرخصی استعلاجی موافقت کند.حداکثرمرخصی‌معذوریت در هر نوبت ۶ماه و قابل تمدید است.

مدت مرخصی برای زنان باردار تا دو فرزند سه ماه و از زایمان‌سوم ببعدموکول به نظریه پزشک معالج و اظهار نظر پزشک مسئول است. در مورد زنان باردار دو فرزند نیازی به گواهی پزشک‌نمیباشدو ارائه‌گواهی دایر به تولد نوزاد کافی است.

بانوانیکه برابر گواهی پزشک معالج‌بعلت تهدیدسقط ناچار به استراحت باشند نمیتواند جمعا درسال بیشتر از۴ماه‌ازمرخصی استعلاجی استفاده کنند.

کارکنانیکه در ایام تعطیل رسمی‌یا مرخصی یاماموریت در داخل یا خارج کشور بیمار شده‌اند باید مراتب را بلافاصله باتعیین نشانی‌کامل به اداره آموزش و پرورش محل خدمت خود اطلاع دهندتا ادارات مذکوروسیله پزشک مورد اعتماد، ازبیمار عیادت و معاینه کنند.کسانی که خارج از کشور بیمار میشوند باید مراتب بیماری خود را با ذکر نوع بیماری و تائید مندرجات آن‌ازطریق سفارت شاهنشاهی یا کنسولگری محل اقامت‌خود به‌اداره کل بهداشت وتغذیه دانش آموزان اطلاع دهند و در صورت بستری‌بودن شد. ن‌ه‌آنه ره‌ـ بیمارستان را که به تائید سفارت یا کنسولگری رسیده باشد نیز جهت اظهار نظر و تصمیم‌گیری به شورای پزشکی وزارتخانه ارسال دارند.

آب و برق خانه‌های کارگران فوراً تأمین میشود

وزارت نیروطی بخشنامه‌ای به تمام شرکتهای آب وبرق در تهران و شهرستانها توصیه کرد برای احداث شهرکهای کارگری که در کنار کارخانجات و واحد های تولیدی احداث می‌شود تسهیلات لازم از لحاظ تامین آب و برق فراهم کنند.

در این بخشنامه آمده است ساختمانهائی که از واحدهای تولید برای کارگران در مجاورت کارخانجات ساخته میشود مشمول مقررات شهرکها نخواهد بود زیرا واحدهای مسکونی‌ساخته شده‌بصورت بازرگانی احداث و فروخته نمی‌شود.

دراین بخشنامه اضافه‌شده است‌آب مصرفی واحدهای مسکونی مجاور واحد های تولیدی را در صورت امکان از شبکه توزیع آب شهر باید تامین کرد ودر موردی که چنین کاری امکان پذیر نباشد به این واحدها، باید اجازه حفر چاه داده شود.

همچنین شرکتهای آب و برق موظفند برق ساختمانها و واحدهای مسکونی‌مذکور را سریعا با ایجاد خطوط انتقال برق‌تامین کنند.بدنبال صدور این بخشنامه یکمقام مطلع دروزارت نیرو توضیح داد مطابق تصمیمی که‌اتخاذ شده است به کارخانجات و واحدهای تولیدی امکان داده شده تا برای کارگران خود در نزدیکی کارخانه مبادرت به ایجاد واحد مسکونی کنند.

در بررسی این تصمیم معلوم شد که بسیاری از صاحبان صنایع آمادگی‌این نوع طرح‌ها را دارند ولی مشکل آنها نداشتن خط برق و آب است.

از اینرو به‌تمام شهرکها و سازمانهای آب و برق دستور داده شده با این واحد های تولیدی مذکور همکاری کنند و آب وبرق مورد نیاز آنها را در کوتاه ترین مدت تامین نمایند.

بهمین منظور در نقاطی که شبکه توزیع آب با مشکلاتی روبرو است باید از طریق حفر چاه ، آب مصرفی تامین‌شودو چنانچه برق این ساختمانها نیز از امکانات کافی برخوردار نیست باید سریعا نسبت به تامین روشنائی اقدام کنند

کوکوش

محبوب ترین خواننده ایران

و...شهرام

همراه بابالت انگلیسی دختران چلسی رقص عربی نبیلا اکروبات ویك ساکس و ... بالت اسپانیولی

میگوئل

همه شب درکاباره

ونک

۶۸۴۷۷۵ـ ۶۸۲۵۵۷

خریدار کاشی خارجی بهر مقدار و هر مارك تلفن ۸۲۷۹۳۱

مدیر مدرسه «شریف‌زاده» برکنارشد

تبریز- خبرنگار اطلاعات مدیر دبستان « شریف‌زاده» تبریز ، که دانش آموز ۱۲ ساله‌ای در آن به قتل رسید، بدستور مدیرکل آموزش و پرورش استان‌آذربایجان‌شرقی از کار برکنار شد.

بدنبال کشته شدن‌جعفر مرادی اقدام دانش آموز ۱۲ ساله تبریزی در مدرسه « شریف‌زاده »تبریز ، بامداد دیروز رحیم . پسرکودک مقتول علیه نوذری مدیر این مدرسه ، شکوائیه‌ای تسلیم رئیس کلانتری یک تبریز کرد . وی در شکوائیه خود نوذری را به انگیزه مسامحه در انجام‌وظیفه عامل قتل پسرش قلمداد کرد و خواهان مجازات او شد .

براساس این شکوائیه پرونده‌ای تشکیل شد و برای تکمیل و احضار مدیرمدرسه «شریف‌زاده» از طریق‌بازپرسی این شهر به کلانتری ۳ تبریز ارجاع شد.

دیروز ناصر محسنی مدیر کل آموزش و پرورش‌استان آذربایجان شرقی در پی درج این خبر در روزنامه اطلاعات ، طی نامه‌ای به اطلاع استاندار این استان رساند که نوذری مدیر مدرسه « شریف زاده » بعلت مسامحه درانجام وظیفه و عدم مراقبت کافی از دانش‌آموزان مدرسه خود که منجر به مرگ کودکی شد ، وی را از کار برکنار کرده‌است .

بدون ریزش باران‌هم سیلاب جاری میشود

ضلع غربی میدان باغشاه ـ ساعت ۱۰ صبح

باران‌نباریده بلکه آب باریکه جو، در برخورد با انبوهی از زباله که زیر یک پل رامسدود کرده ، بخیابان سرازیر شده است . این وضعی است که‌هر روز درچند منطقه تهران پیش می‌آید و آن هنگامی است که نوبت آبیاری درختان تعدادی از خیابان ها میرسد و ماموران آبچند جوی را از محله‌ای‌به محله‌ای دیگر برمی‌گردانند . در این قبیل مواقع ، آب ، زباله های گندیده را بسطح‌خیابان می‌ریزد و علاوه بر بدمنظره کردن گذرگاهها ، بوی تعفن شدیدی رانیز درفضا می‌پراکند. و این ، همه ناشی از عادت تهرانی ها به ریختن زباله در آبروهاست .

نحوه‌دادن سهمیه تریاک به ۱۷۵ هزار نفر معتاد

۱۵۷ هزارمعتاد کوپن‌جدید می‌گیرند و کارت معتادینی که به شهرستان ها انتقال پیدا می کنند نیز تعویض خواهدشد.

بهمن شاهنده مدیر کل‌اداره نظارت بر مواد مخدر در گفتگوئی اعلام کرد: با توزیع کارت های جدید بین معتادین از این پس هر معتاد میتواند سهمیه تریاک خود راازنزدیک ترین داروخانه عامل فروش تریاک دریافت کند .

اجرای این‌تصمیم بخاطراین است که دیگر یک معتادمجبور نباشد برای گرفتن سهمیه‌خود که قبلا بوسیله‌داروخانه های مخصوص‌توزیع‌میشد مشکلاتی از نظر ترافیک و غیره پیدا کند .

از طرف دیگر اگر معتادی از تهران به شهرستان منتقل شود ، کارت او تعویض خواهد شد و برایش کارت جدید برای همان شهرستان صادر میشود .

شاهنده در مورد کارت‌های جدید گفت :کارت برای افراد زیر ۶۲ سال بهیچوجه صادر نخواهد شد و طبق دستور العمل ، از این پس فقط به کسانی‌کارت‌تریاک داده‌خواهد شد که در تاریخ دوم خرداد سال ۲۵۳۵ شصت سال تمام داشته‌اند .

میزان سهمیه این افراد نیز ۵ گرم تریاک در روز خواهد بود . (قبلا این عده ده گرم دریافت میکردند) در حال حاضر تعداد معتادین صاحب کارت کشور حدود ۱۵۷ هزار نفر است .

مدیر کل نظارت بر مواد مخدر همچنین خبر سرقت ۱۴۰ کیلو تریاک را از انبار این اداره تکذیب کرد و متذکر شد بموجب‌اسنادو مدارک‌موجود بهیچوجه تریاک از انبار این اداره کل بسرقت نرفته‌است.

توضیح حسن صدر

چون بعضی‌اشخاص بنصور اینکه حسن‌صدروکیل دادگستری به‌عضویت هیئت اجرائی حزب رستاخیزانتخاب شده‌امراجعاتی میکنند لزوما عرض میکند که این سمت ناظر به جناب آقای حسن صدر یزدی نماینده‌محترم مجلس شورای ملی است .

حسن صدر

کارخانجات ممتاز یخ

سردخانه‌های متبرکه بالای جعفر زیر صفر

سازنده ماشینهای یخسازی از ۵۰۰ کیلو الی ۲۰۰ تن در روز

آماده تحویل

نادری کوی شیروانی تلفن ۳۷۸۰۸۵ - ۳۷۸۰۸۴

قابل توجه خریداران ماشین آلات راهسازی و ساختمانی

فروش استثنائی

شرکت هاراج کوماشین آلات موجود خود را به شرح زیر با قیمت بسیار مناسب وبی‌سابقه بفروش میرساند.

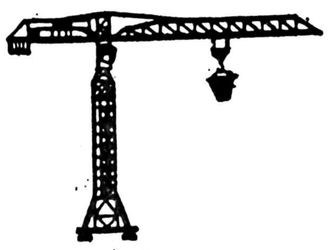

۱- جرثقیل ساختمانی به ارتفاع ۴۰متر و بازوی ۴۵متر قیمت: ۵۹۵هزارتومان

۲- جرثقیل ساختمانی به ارتفاع ۴۰متر و بازوی ۳۰متر قیمت: ۲۵۰هزارتومان

۳- جرثقیل ساختمانی لاستیکی به ارتفاع ۲۶متر و بازوی ۳۰متر قیمت: ۲۹۵هزار تومان

۱- کاروان ۶متری ساخت ساریکا ایران قیمت: ۲۷هزارتومان

۲- کاروان ۸متری ساخت ساریکا ایران قیمت: ۳۳هزارتومان

۳- کاروان ۶متری انگلیسی با لوازم قیمت ۵۷هزارتومان

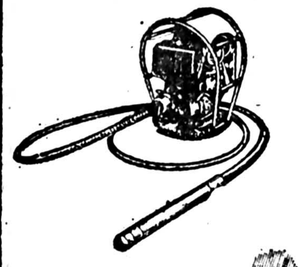

۱- ویبراتور بتون دیزلی قیمت ۱۰ هزارتومان

۲- ویبراتور بتون بنزینی قیمت: ۵هزارتومان

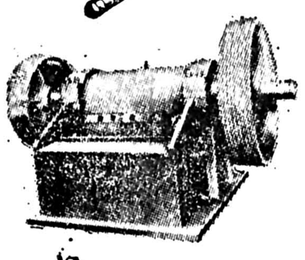

سنگ‌شکن فکی ۴۰تن در ساعت قیمت: ۱۶۵هزارتومان
سنگ‌شکن فکی ۵۰تن در ساعت قیمت: ۲۶۰هزار تومان
سنگ‌شکن فکی ۵۰۰تن در ساعت قیمت ۱/۴۰۰/۰۰۰ هزارتومان
سنگ‌شکن پرتابل چرخ لاستیکی ۱۸۰تن در ساعت با دو سنگ‌شکن و موتور دیزل قیمت ۱/۹۰۰/۰۰۰ هزارتومان
سنگ‌شکن پرتابل چرخ لاستیکی ۱۴۰تن در ساعت قیمت ۱/۶۰۰/۰۰۰هزارتومان
سنگ‌شکن کوبیت ۴۰تن در ساعت قیمت: ۲۸۵هزارتومان
سنگ‌شکن کوبیت ۱۲۰تن در ساعت قیمت: ۵۵۰هزارتومان
سنگ‌شکن کوبیت ۱۶۰تن در ساعت قیمت: ۷۰۰هزارتومان
سنگ‌شکن کوبیت ۱۸۰تن در ساعت هیدرولیکی قیمت: ۱/۵۰۰/۰۰۰هزارتومان
سنگ‌شکن کوبیت ۳۰۰تن در ساعت قیمت: ۲/۴۰۰/۰۰۰هزار تومان

جرثقیل خودرو چرخ لاستیکی ۴تن ساخت آلمان قیمت: ۱۴۵هزارتومان
جرثقیل خودرو چرخ لاستیکی ۱۳تن ساخت امریکا قیمت: ۷۵۰هزارتومان
جرثقیل خودرو چرخ لاستیکی ۲۰تن ساخت فرانسه قیمت: ۷۵۰هزارتومان
جرثقیل خودرو چرخ لاستیکی ۷۵تن ساخت امریکا قیمت: ۱/۹۰۰/۰۰۰هزارتومان

خریداران محترم میتوانند جهت بازدید وخرید از اول تا آخر خرداد۳۷ از ساعت ۹ صبح تا ۵ بعدازظهر به:

نمایشگاه شرکت هاراج کو مراجعه فرمایند.

جاده مخصوص کرج روبروی کارخانه رنو تلفن ۹۵۱۸۴۶

فروشگاه خیابان آیزنهاور- روبروی وزارت کار شماره ۴۳۲ تلفن ۹۶۳۵۹۱- ۹۵۹۲۴۴- ۹۵۶۸۶۰

تورهای ممتاز

ونوس

SUPER TOURS

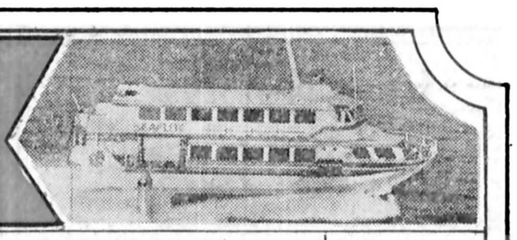

تورهای تابستانی با قیمت:مناسب برنامه:متنوع سرویس:ممتاز در هتلهای لوکس و درجه‌یک با صبحانه‌امریکائی تقدیم‌میگردد

قیمت های اعلام شده‌برای‌کسانی است که تااول تیرماه جهت ثبت نام مراجعه نمایند.

لندن ۱۵ روز	۱۵ روز اقامت در لندن برای هر هفته اقامت اضافه در لندن	حرکت یکشنبه‌ها	۶۹۵۰تومان 〃 ۱۳۵۰
ونیز ۱۵ روز	پیزا ـ فلورانس ـ ونیز ـ رم ـ (ناپل ـ سورنتو ـ کاپری)	پنجشنبه ها	〃 ۶۹۵۰
۱۷ روز	استانبول ـ رم ـ آتن	جمعه ها	〃 ۷۴۰۰
راین ۲۱ روز	آمستردام ـ ۳ روز سفر خاطره انگیز با کشتی دو لوکس روی رودخانه راین از هلند به آلمان ـ فرانکفورت ـ لندن و روم	شنبه ها هر دو هفته	〃 ۱۱۴۵۰
اطریش ۲۱روز	وین ـ آمستردام ـ لندن ـ هامبورگ	شنبه ها	〃 ۱۰۹۵۰
آمریکا ۲۱ روز	واشنگتن ـ سانفرانسیسکو ـ لاس وگاس ـ لوس انجلس، هالیوود ـ نیویورک ـ لندن	یکشنبه ها	〃 ۱۴۲۰۰
اسپانیا ۲۶ روز	پاریس ـ لندن ـ مادرید ـ بارسلون ـ نیس	چهارشنبه‌ها	〃 ۱۱۳۵۰
اسکاندیناوی ۲۸ روز	کپنهاگ ـ استکهلم ـ هلسینکی ـ اسلو ـ لندن	دوشنبه ها	〃 ۱۴۸۰۰
پنج شهر ۲۹ روز	رم ـ بارسلون ـ لندن ـ پاریس ـ هامبورگ	پنجشنبه ها	〃 ۱۲۵۵۰
تور بهداشتی ۲۱ روز	رم ـ توسکانی (برای استفاده از حمامهای آب گرم زیر نظر پزشک) فلورانس ـ ناپل ـ سورنتو ـ کاپری	جمعه ها	〃 ۱۱۴۰۰

آژانس توریستی والتو تلفن: ۲۹۰۲۲۴ ـ ۲۹۰۱۷۰ ـ ۲۹۴۳۳۱ خیابان پهلوی نرسیده به تقاطع پارک وی شماره ۱۳۷۴

آژانس توریستی موندیال خیابان شاهرضا خیابان ویلا شماره ۱۷ ویا به آژانس مسافرتی خود مراجعه فرمائید تلفن: ۸۳۸۳۰۲ ـ ۸۲۱۹۹۰ ـ ۸۲۵۳۶۶

اصفهان ـ تراول سرویس
شیراز ـ آژانس کنکورد
مشهد ـ آژانس پارس
تبریز ـ تبریز اکسپرس
کرمان ـ آفتاب

شایعه تغییرات در مقامات عالی دولت

شایعات مربوط بتغییرات در سطوح عالی و دولت همراه با تغییرات داخل حزب رو بتوسعه است . گفته میشود این تغییرات شامل بعضی‌وزراء و معاونان نخست وزیرو استانداران خواهد بود . در مورد وزراء اسم شیخ‌الاسلام زاده برای تصدی پست هم آهنگ کننده جناح پیشرو برده میشود .شایعه اینست که شیخ الاسلام زاده‌از پست وزارت‌بهداری کناره میگرد و در سمت هم آهنگ کننده بصورت‌تمام وقت بکار می پردازد .

در همین زمینه از قاسم معتمدی بعنوان وزیر جدید بهداری نام برده میشود . در مورد معاونان نخست وزیر ، نام دو تن برده میشود که یکی از آن ها قهسار ارتشبد نصیری است کهسپهبدسفیر ایران درپاکستان تعیین‌گردید. دیگری‌علی فرشچی، است که میگویند ممکن است با حفظ سمت معاون نخست وزیر و عهده‌دار بودن امور مالی نخست وزیری کار سازمان اوقاف را بکسی دیگر بسپارد و بیشترین وقت خود را در پست خزانه‌دار کل حزب بامور حزبی بدهد ،درمورد جمشیریان هم همین شایعه وجود دارد که چندان‌قوی نیست .

در مورد استانداران نیز بدنبال همین برداشت که ممکن است آزمون بسمت هم آهنگ کننده جناح سازنده انتخاب شود ، احتمال یک سری تغییرات بوجود آمده است .

شایعه تغییرات اوائل فروردین کم و بیش اوج داشت اما بعد بعلل‌حوادث مختلفی که پیش آمد ازبین رفت اما در این روز ها که انتخابات حزبی در جریان است و مقامهای‌بلند پایه حزب از بین شخصیت های سیاسی و اداری مختلف تعیین میشوند بر اساس این فکر جدید حزب که تصدی مقامهای حزبی باید تمام وقت باشد دوباره شایعه‌تغییرات درتمام‌سطوح عالی دولت اوج گرفته در نتیجه نامهای بسیار برای پست های مختلف برده میشود و روز بروز این اسامی زیاد تر و مقامات مورد نظر متنوع‌تر میگردد

کاظم قائمیان رئیس شعبه مرکزی بانک ملی ، بسمت رئیس اداره کل اعتبارات این بانک منصوب و مشغول بکار شد .

وی قبلا در سمت های مختلف از جمله رئیس اداره سازمان ، رئیس‌ادارهایاپای و رئیس اداره کاروپردازی بانک ملی انجام وظیفه کرده است .

ضمنا هادی طالقانی‌نایب رئیس شعبه مرکزی‌بانک ملی نیز بجای قائمیان ، بسمت ریاست شعبه مرکزی بانک ملی منصوب شده است .

ایران‌وچکسلواکی۳۰۰میلیون دلار کالامبادله‌میکنند

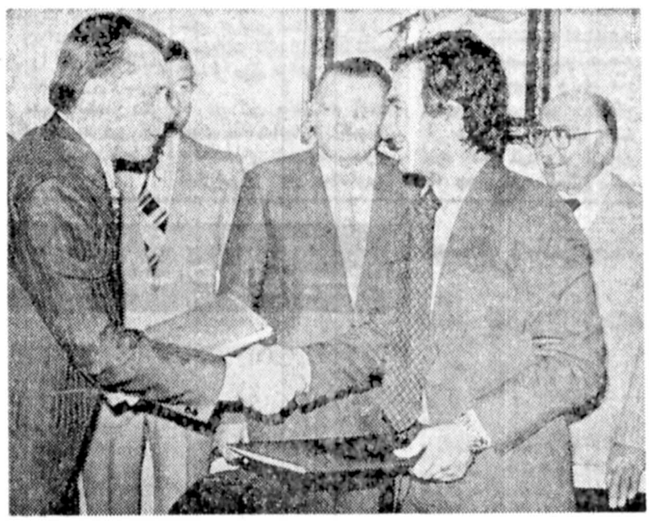

پروتکل‌جدید بازرگانی‌ایران و چکسلواکی بعداز امضاء مبادله شد. درعکس حسرو فاضل‌مدیرکل‌وزارت‌بازرگانی درسمت راست ویان‌گارچار مدیر کل بازرگانی خارجی چکسلواکی سمت چپ بعد از امضاء پروتکل مذکور آنرا مبادله می‌کنند.

ایران و چکسلواکی ۲۰۰ میلیون دلار کالا مبادله‌می کنند . بر اساس پروتکلی که دیروز در وزارت بازرگانی بین ایران و چکسلواکی امضاء شد ، دو کشور ظرف یکسال آینده در چارچوب موافق به بلند مدت بازرگانی موجود ، ۲۰۰ میلیون‌دلار کالا مبادله خواهند کردکه این حجم داد و ستد بازرگانی نسبت به ارقام مدت مشابه سال گذشته۱۵ درصد افزایش نشان میدهد

جلسه انتخاباتی وکلای آذربایجانی

وکلای آذربایجانی مقیم تهران شب گذشته آخرین جلسه‌خود را برای‌انتخابات در محل باشگاه بانوان تشکیل دادند .

در این جلسه در جهت خواسته های کلی وکلا و مسائل مربوط به وکالت ، معرفی کاندیداها و مسائل مربوط به درد های‌اجتماع مورد بحث قرار گرفت .

دکتر خلیل آذر مطالبی‌در مورد بستردرهای رستوران دادگستری به روی وکلا و عدم اقدام هیئت مدیره‌محاضر در این مورد بیان کرد .

حافظی یکی دیگر ازوکلا گفت وکیل‌بایستی آزادباشد و به هیچ مرجعی وابسته نباشد .

در پایان این جلسه از آقای احمد بنی احمدنماینده مجلس که در این جلسه شرکت کرده بود خواسته شد تا وی خود را در این انتخابات کاندیدا کند .

اسامی نامزدهای ریاست جناحهای حزب

امروز اطلاع حاصل شدکه جناح سازنده احتمالا هفته جاری هم آهنگ کننده جدید خود را انتخاب میکند. این جناح بعد از کناره گرفتن هوشنگ انصاری از سمت هم‌آهنگ کننده‌آن وقتکافی برای انتخاب جانشین وی داشته است هنوز دقیقا روشن نیست که از کاندیدا های موجود کدام یکبرنده خواهند بود. در خودجناح برای نظر هوشنگ انصاری اهمیت‌زیادی‌قائلندو معتقدند که اعلام نظر انصاری در باره هر یک از کاندیداهای موجود پیروزی وی را تسریع میکند . در لیست کاندیدا های این جناح‌هنوز اسامی منوچهر آزمون و منصور روحانی ، مهدی سمیعی و مصطفی الموتی در راس قرار دارد . آنچه که احساس میشود اینست که در پشت پرده نیز فعالیت هائی در جریان است تا توافقها و ائتلافهائی برای یک شخصیت دیگر انجام شود .

این فعالیت پشت پرده علنا مورد تائید قرار نمی گیردو اگر این چنین باشد نام هم‌آهنگ کننده جدیدرا باید در میان اسامی ذکر شده جستجو کرد.

جناح پیشرو

جناح پیشرو تا روزشنبه آینده درکش و قوس‌تعیین کاندیدایا ائتلاف بین کاندیدا خواهدبود . ظاهرا در این جناح بین سناتور دکتر مژدهی که از طرف وکلای مجلسین حمایت میشود و دکتر معتمدی که وی نیز طرفداران زیادی داردرقابت محسوس‌تر است.نکته‌جالب اینست که رقابت ها بسیار آرام و حتی گاهی سهانی انجام میگیرد از ظاهر قضیه بهیچوجه‌نمیتوان یک‌مبارزه انتخاباتی داغ را احساس کرد . در مورد این جناح آگاهان معتقدند که امروزو فردا باز چهره های جدیدی وارد مبارزه انتخاباتی خواهندشد که گفته میشود دکتر شیخ‌الاسلام زاده‌وزیر پهداری و بهزیستی یکی از آنها است .

جناح سوم

در مورد تاسیس جناح سوم شایعه هنوز زیاد است وحتی گفته میشودکه ممکن است در اواخر این هفته‌یا اوایل هفته آینده تاسیس‌آن در یک مراسم خاص اعلام شود. نام هوشنگ نهاوندی کماکان بعنوان هم‌آهنگ کننده جناح برده میشود . آگاهان حزبی‌معتقدندکه اگر جناح سوم تاسیس گردد. بسیاری ازچهره های‌سیاسی و دانشگاهی که تاکنون از فعالیت‌دراین‌دو جناح‌کنار بودند به آن می پیوندند واصولا فعالیت جناح ها صورت جدیدی بخود میگیرد و رقابت در سطح‌حزب بیشتر و گسترده تر میگردد.

انتخابات

فعالیت انتخاباتی علاوه بر جناحها در هیئت‌اجرائی حزب نیز دیده میشود .

احتمالا اولین جلسه هیات اجرائی روز شنبه آینده بنا بدعوت دبیر کل حزب تشکیل میشود یکی از مقامهای حساس حزبی ریاست هیئت اجرائی حزب است . در حال حاضر علاوه بر احمد قریشی که ریاست دوره قبل را داشت مصطفی الموتی به اتکاء اکثریت آرای مجلسیان کاندیدای این سمت است. فعالیت زیاد ولی بظاهر آرامی بین‌طرفداران این‌دو شخصیت حزبی در جریان است .

در اولین جلسه هیئت اجرائی علاوه‌برهیئت‌رئیسه هیئت اجرائی و ۱۵ تن اعضای دفتر سیاسی نیز انتخاب میشوند.

طبق گزارش خبرنگار اطلاعات از شیراز دکتر آزمون استاندار فارس‌در مورد قبول یا رد سمت هماهنگ‌کننده جناح سازنده حزب رستاخیز ملت ایران اظهار نظر صریحی نمیکند **وی در گفتوگوئی بخبر‌نگار ما گفت : عده‌ای از اعضای جناح سازنده حزب از من خواسته‌اند کهسمت هماهنگ کننده این جناح را در حزب قبول کنم ولی من هنوز در این باره هیچ تصمیمی نگرفته‌ام و فعلا آمادگی فکری برای قبول این مسئولیت ندارم .**

وی در پاسخ این‌سئوال که اگر این مسئولیت را قبول کنید ، تکلیف طرح های عمرانی فارس که در مدت استانداری خود دراین استان آغاز کرده‌اید ،چه خواهد شد ، گفت:

« من در مدت استانداری خود در فارس ،دلبستگی خاصی باین استان پیدا کرده‌ام ، مردم فارس درهمه سطوح‌با من همکاری‌داشته و دارند ، من هرجا که باشم در هر سمتی‌که باشم خود را صادقانه خدمتگزار تمام مردم ایران ، بویژه مردم خونگرم فارس‌میدانم»

تغییر قانون دادرسی و کیفر ارتش

وزیر دادگستری امروز در یک مصاحبه‌مطبوعاتی اقداماتی راکه دادگستری در زمینه های مختلف انجام‌داده‌میرای‌خبرنگاران بازگو کرد و اعلام داشت که برخی از مواد قانون دادرسی و کیفر ارتش و آئین‌نامه های آن اصلاح خواهد شد .

ازو زیر دادگستری سئوال‌شد: آیا برنامه‌ای برای هم‌آهنگ کردن برخی از مقررات معمول در دادگاههای نظامی‌با نحوه دادرسی در دادگاه های عمومی وجود دارد ؟

ج‌ـ مطالعاتی از چندی پیش باهمکاری مقامات دادرسی نیرو های مسلح شاهنشاهی صورت گرفتو پیشنهاداتی برای اصلاح برخی از مواد قانون دادرسی‌و کیفرارتش و آئین‌نامه مربوط بعمل آمده است .

س‌ـ این پیشنهاد ها درچه زمینه‌ای می‌باشد ؟

ج‌ـ بطوریکه اطلاع دارید کیفیت دادرسی و موضوع اتهامیکه دردادگاههای نظامی مطرح میشود باموضوعاتیکه‌در دادگاه های عمومی‌مطرح‌میشود خیلی فرق‌دارد متهمین دادرسی نیروهای مسلح معمولا کسانی هستند که به اتهام‌اقدامات‌علیه امنیت مملکت تحت تعقیب قرار گرفته‌اند و بنابراین اقتضادارد که نهایت مراقبت ازجهت کشف جرم‌ودستگیری شرکاء ومعاونان مجرم بعمل آیدو ضمن دادرسی نیزهمین مراقبت دنبال گردد . طبعا کیفیت دادرسی تفاوت‌پیدا میکند واین‌امر درهمه‌جای دنیا معمول‌استو متحصربه کشور مانیست .

تغییرات

درعین حال‌بنظرمیرسد برخی از موارد اقتضا دارد که از جهت دسترسی به وکیل غیر نظامی ویابطور کلی شرکت وکیل درمرحله بازپرسی و یا جهات دیگر کسانیکه در مراجع قضائی نیروهای مسلح تحت تعقیب قراردارند امکان بیشتری داشته باشند. بهمین منظور مطالعاتی صورت گرفته و مخصوصا در آئین‌نامه مربوط بموکالت‌درمراجع نظامی‌تغییراتی پیشنهاد گردیده است .

ازجمله :

۱ـ بموجب آئین‌نامه مزبور که مستند به ماده ۱۸۲ قانون دادرسی و کیفر ارتش میباشد وکلاء دادگستری که بخواهند دردادگاههای نظامی از متهمین دفاع نمایند باید از کمیسیون خاص نظامی اجازه بگیرند . علاوه براین از جهت تخلفات شغلی و انتظامی نیز تابع آن کمیسیون می‌باشند.

باصلاح آئین‌نامه‌کلیه وکلاء دادگستری با اعلام آمادگی‌خود برای دفاع‌در دادگاه های‌نظامی خواهند توانست مانند دادگاه های عمومی بوظیفه وکالتی‌عمل نمایند .

۲ـ دراین‌نامه مزبور برای هردادگاه نظامی محدودیتی از جهت وکلائیکه میتوانند درآن دادگاه قبول وکالت متهمین‌را بنمایندوجوددارد بدین‌معنی‌که درحوزه هردادگاه دمنفروکیل مجاز به‌قبول وکالت هستند . پیشنهاد شده که این‌محدودیت ازمیان برداشته شود و هر متهم دادگاه نظامی بتواندمانند متهم دادگاه عادی از یک یادو وکیل مدافع اعم از نظامی یاغیر نظامی برای دفاع استفادنماید.

۳ـ تغییر دیگر مربوط به شرکت وکیل مدافع در مرحله بازپرسی استکه بموجب‌آخرین اصلاح قانون آئین دادرسی کیفری اجازه داده شده که متهم درمرحله آخرین دفاع فرد بازپرس بتواند از وکیل‌مدافع استفاده نماید.

این اصلاح در آئین‌نامه دادرسی نیرو های مسلح نیز وارد خواهد شد تا متهمین‌غیر نظامی بتوانند با استفاده از وکیل مدافع اخرین دفاع نزد بازپرس نظامی را بنمایند.

۴ـ وکلای دادگستری در دادگاههای عمومی برای مطالعه پرونده در دادگاه یک مهلت ده روزه دارند که برای یکبار قابل تمدید است و جمعا بیست روز میشود .

در دادگاه های‌نظامی بموجب قانون دادرسی و کیفرارتش این مهلت ۱۵ روز است و پیشنهاد شده که پنج روز دیگر به‌آن اضافه شود تا وکلای دادگستری در مراجع نظامی‌نیز از یک مهلت بیست روزه برای مطالعه پرونده استفاده کنند .

وزیر دادگستری در پاسخ به سئوالات خبرنگاران درزمینه های گوناگون گفت :

در سال گذشته‌تعداد پرونده های وارده به مراجع مختلف دادگستری بالغ‌بر ۲٫۷۵۶٫۸۱۹ بوده که نسبت بسال پیش‌از آن یعنی۲۵۳۵ تعداد ۶۹۹٫۸۲۸ پرونده فزونی داشته است .

در حال حاضر تعداد ۱۷۰۰ نفر بشغل قضا اشتغال دارندکه باتوجه به تعداد پرونده های وارده به مراجع قضائی طبعا فشار کارزیاد میشود .

متاسفانه بلحاظ مشکل بودن کار قضاوت همه ساله تعداد داوطلب این شغل متناسب با نیازهای روز افزون دادگستری نمی‌باشد و بهمین جهت وبرای رفع این کمبود بموجب قانون اجازه تشکیل دانشکده علوم قضائی و خدمات اداری گرفته شد که مقدمات تاسیس آن‌فراهم شده و از اول مهرماه سال جاری دراصفهان شروع بکار خواهد نمود .

رفاه قضات

وزیر دادگستری در زمینه امور رفاهی کارکنان وقضات دادگستری گفتبا تشکیل‌صندوق تعاون مسکن و تهیه سرمایه کافی باین منظور برنامه کمک خرید خانه‌درتهران‌و شهرستان به قضات و کارکنان اداری‌برای هابمرحله اجرا گذاشته شده و تاکنون بهکلیه متقاضیان واجد شرایط وام خرید مسکن داده شده و خانه های سازمانی نیز برای مقامات قضائی معینی در مراکز استان خریداری میشود.

قوانین آئین‌نامه :

وزیر دادگستری در زمینه قوانین تازه در دست تهیه گفت:

در حال‌حاضر کمیسیون های متعددی در وزارت دادگستری مرتبا تشکیل میشود که مامور تهیه طرح اصلاحی قوانین دادگستری هستندار جمله‌قوانین مورد بررسی می‌توان ازقانون اثبات‌دادرسی مدنی ـ قانون آئین‌دادرسی کیفری ـ قانون مجازات عمومی‌ـ قانون حمایت از اطفال بی‌سرپرست قانون استخدام قضات ـقانون حمایت خانواده ـ قانون تصفیه امور ورشکستگی‌و قانون امورحسبی رانام برد .

ملخ ایتالیائی به‌دشت قزوین حمله کرد

مراتع بوئین‌زهرا ، واقع‌در دشت قزوین، آلوده به ملخ بومی از نوع ایتالیائی گردیده و بسبب مبارزه‌ای که با ملخ در مراتع مذکور انجام گرفته، چرای دام‌بعلت مسمومیت‌مرتع ممنوع اعلام گردیده است .

سازمان حفظ‌نباتات وابسته به وزارت کشاورزی اعلام کرد که از یکهفته قبل کار مبارزه با طغیان ملخ درمراتع مذکور شروع گردیده و به اعزام هواپیمای‌سمپاشی‌استفاده از دستگاههای اگزوست سم بصورت «مه» در مراتع گسترده‌اند و با سمپاشی های دستی و طعمه پاشی ، حدودا هزار هکتار از مراتع منطقه مذکور کنترل گردیده است.

یک کارشناس سازمان‌حفظ نباتات اعلام کرد که ملخ مذکور از نوع بومی ایران است و قدرت پرواز مانندملخ مراکشی یا دریائی را ندارد و نمیتواند ، از کشوری به‌کشور دیگر نفوذ نماید .

این کارشناس افزود ،پوره ملخ قبل از بالغ شدن‌درمنطقه معدوم‌میگردد و هیچگونه‌آسیبی به سایر مناطق کشت دشت قزوین وارد نخواهد شد . اما به جهت آنکه طعمه پاشی‌در مراتع مذکور بشدت ادامه دارد ، لذا چرای دام را در منطقه ممنوع اعلام کرده‌اند ، تا دامها مسموم نشوند . زیرا مسموم مورد استفاده برای‌عدام بسیار خطرناک است .

مدت مبارزه که از یکهفته قبل شروع گردیده بمدت۲۰ روز ادامه خواهد یافت وسپس مراتع بوئین زهرا برای مدت ۱۵ تا ۲۰ روز دیگر پس از خاتمه سمپاشی برای‌چرای دام مناسب خواهد بود .

توضیح رئیس اتاق اصناف درباره وضع دیروز بازار

رسول رحیمی رئیس اتاق اصناف پایتخت امروز اعلام کرد . مطلبی که با عنوان « تا ساعت ۱۰٫۳۰ صبح امروز فقط ۳۰ درصد بازار بسته بوده در شماره دیروز اطلاعات‌چاپ‌رسیده است از سوی اتاق اصناف پایتخت مطرح نشده است .

سفیر مستعفی ژئیر در تهران اسرار استعفای خود را فاش کرد

«میکاماکوسو» سفیرمستعفی ژئیر در تهران دیروز قبل از ترک تهران در مصاحبه‌ای با خبرنگار سرویس دیپلماتیک اطلاعات در باره استعفای خود و مخالفتش با سیاست موبوتو رئیس جمهوری‌ژئیر توضیحاتی داد .

از وی سئوال شد : بجز دلایلی که‌تابحال برای‌استعفای ناگهانی شما عنوان شده آیا علت دیگری نیز در این‌تصمیم گیری موثر بوده است .

سفیر ژئیر پاسخ داد : مهمترین دلیل برای آندومیاک انسان ، آنهم انسانی که در سطح رهبری یک کشورفعالیت می‌کند چیست ؟. آیا از درد های ملتش ، چیزی بزرگتر وجود دارد ؟. نگه کنید به سرزمین من . آنهاکه درشما بدست نیرو های بیگانه کشته میشوند چه کسانی هستند ؟ مردم سرزمین اصلی زئیر .

بنابراین چگونه می‌توانم ساکت بمانم.استعفاتنهاواکنش من نخواهد بود .

سئوال شد : آیا درست است که ژاندارمهای سابق کاتانگا توسط کوبائیها و روسها تعلیم داده شده‌اند ؟

سفیر پاسخ داد : این‌مهم نیست . آنها فقط ژاندرمهای سابق کاتانگا نیستند .ژاندارم ها پیر شده‌اند . حال آنکه کسانی که به‌شابا حمله کردند اغلب زئیری های جوان بودند که‌تنها آرزویشان زیستن بر خاک اصلی زئیر بود . اغلب آنها آدمهای ورزیده ،تحصیل کرده ، و دارای تجربه‌ی ارزشمند نظامی هستند . آنها می‌توانند در یک زئیر آرام و پاک ، به توسعه و پیشرفت فرهنگ و اقتصاد و صنعت‌کمک بسیار کنند . درست در این شرایط ما از آنها یاغیانی خونخوار در تفکر بین‌المللی ساخته‌ایم . راستی چرا ؟

من در برابر این وضع‌نمی توانم ساکت بنشینم .

حتی تصمیم‌دارم برای‌وحدت میهنم دست بکاری بزنم که در بروکسل اعلام خواهم‌کرد. من نمی‌توانم شاهدپاره شدن کشورم باشم .

بعنوان آخرین سئوال‌نظر سفیر در باره سیاست‌بلژیک در زئیر پرسیده میشود .سفیر با لبخندی که نشانه‌گریز از پاسخ است می‌گوید: بلژیکی ها در آغاز نزدیک بود اشتباه کنند. بهرحال می‌بینید که‌در حال حاضر با هواپیمای«سابنا» به بروکسل می‌روم. شاید‌آنجا بتوانم صدایم‌را رساتر بگوش مردم زئیر برسانم. من همه‌ی این حرفها را در نامه‌ای که‌در بیستویکم ماه مه به پرزیدنت موبوتو نوشتم عنوان‌کرده‌ام.

همسر حسنعلی منصور فوت کرد

طبق اطلاع‌رسیده خانم‌فریده امامی همسر شادروان حسنعلی منصور نخست وزیر اسبق شب گذشته پس از یک دوره‌بیماری طولانی بمرض سرطان‌درگذشته است . جنازه انمرحومه درروز های آینده بتهران حمل ودفن خواهد شد .

مرحومه دختردوم نظام‌الدین امامی است .

ما این مصیبت را به‌خانواده امامی تسلیت میگوئیم .

تظاهرات نقابداران در امریکا علیه ایران

واشنگتن ـ خبرگزاری فرانسه ـ روز گذشه‌چندین هزار نفر در مقابل کاخ سفید واشنگتن علیه ایران دست به‌تظاهرات زدند. این عده که بافریاد های ضد میهنی تظاهرات‌وسیعی براه انداخته بودند غالبا نقاب قرمز برچهره‌داشتند و از ترس شناخته شدن صورت خود را پنهان کرده بودند. حدس زده می‌شود که این گروه از دانشجویان ایرانی مقیم آمریکا هستند . در مقابل کاخ سفید اقدامات امنیتی شدیدی برای مقابله احتمالی بااغتشاش‌این گروه آماده بود.

داراو ندار از آبان ادامه‌میيابد

نمایش کتاب سوم مجموعه‌ی «داراو ندار» از آبانماه در تلویزیون ۲ اغاز خواهد شد. این مجموعه که با اقتباس از کتابی نوشته‌ایروین‌شاو ساخته شده در چند سال اخیر جزو پربیننده‌ترین برنامه ها بوده است وبهمین دلیل بعد از اتمام کتاب دوم این مجموعه تهیه‌ی کتاب سوم ان آغازشده است که به‌احتمال زیاد نمایش قسمت های مختلف این کتاب‌از آبانماه در تلویزیون۲ آغازمی‌شود .

«کتاب سوم» از جایی‌شروع میشود که سناتور «رودی ـ جوردان» بزندان میرودوسپس در سازمان «سیا» بکار مشغول میشود و ماجراهای متفاوت دیگری که برای او اتفاق می‌افتد .

«پیتراشتراوس» در گفتگویی‌با مجله‌ی فتوپلی اظهار داشته که از بازی کردن در کتاب سوم این مجموعه راضی نیست چراکه نمیخواهد تمام عمرش را درنقش رودی‌جوردان سپری کند. ولی باهمین حال تهیه‌ی قسمت های مختلف کتاب‌سوم این مجموعه شروع شده‌است.

خبرهای کوتاه

شرفیابی فرمانده‌نیروی دریائی هلند

شاهنشاه آریامهر دیروز فرمانده نیروی دریائی هلند را درکاخ نیاوران‌به‌حضورپذیرفتند. در این شرفیابی وزیر جنگ ، تیمسار سپهبد اصغر بمسرشت را به سمت معاون‌وزارت جنگ و رئیس سازمان هواشناسی کشور بهپیشگاه همایونی‌معرفی کرد .

جلسات مجلسین

مجلس سنا فردا جلسه علنی دارد . در این جلسه لایحه افزازو فروش‌املاک مشاع و شش لایحه دیگر مطرح میشود و مورد بررسی قرار میگیرد.مجلس شورای ملی نیز در جلسه روز پنجشنبه ، رسیدگی بموارد لایحه انتخابات را آغاز خواهد کرد .

ضیافت بافتخار هیات پارلمانی انگلیس

شب گذشته از طرف آقای مهندس عبداله ریاضی رئیس مجلس شورای ملی بافتخار هیات پارلمانی انگلستان که بایران آمده است ، ضیافتی بشام در تالار پذیرائی مجلس‌شورای ملی برپا شد.

در این ضیافت که در آن جمعی از نمایندگان مجلس شورای ملی،معاون پارلمانی وزارت‌امورخارجه اعضای‌گروه‌دوستی‌پارلمانی ایران و انگلستان ، مقامات سفارت انگلستان در ایران و جمعی از اعضای اتاق بازرگانی ایران و انگلستان حضور داشتند ، رئیس مجلس شورای ملی ورئیس هیئت پارلمانی انگلستان‌طی سخنانی اظهار امیدواری کردند که‌این دیدار ها در تحکیم روابط دوستانه کشور ها اثر نیکو بجای گذارد .

ملاقات با وزیرکار

پیش از ظهر امروز پروفسور لوسینگ رئیس کمیته آلمانی دانشگاه‌گیلان باتفاق سفیر آلمان دردربار شاهنشاهی با امیر قاسم معینی وزیر کار و امور اجتماعی دیدارکرد.

نایب‌رئیس کنفرانس بین‌المللی بیمه

در چهارمین کنفرانس بین‌المللی بیمه و بیمه های انتکائی که با مشارکت موسسات بیمه کشور های آمریکای مرکزی و جنوبی که در پاناماسیتی برگزار گردید کامل حلمی مدیر عامل بیمه حافظ برای مدت دو سال بسمت نایب رئیس کنفرانس مذکورانتخاب‌شد.

رئیس کل روتاری بین‌ـ المللی در تهران

«جک دیویس» رئیس کل روتاری بین‌المللی برای بازدید از فعالیت های کلوب های روتاری در ایران صبح امروز وارد تهران شد .

معاون وزارت جنگ و رئیس‌سازمان‌هواشناسی

شاهنشاه آریامهر پیش از ظهر امروزتیمسار ارتشبدعظیمی وزیر جنگرا بحضور پذیرفتند. در این شرفیابی وزیر جنگ ، تیمسار سپهبد اصغر بمسرشت را به سمت معاون‌وزارت جنگ و رئیس سازمان هواشناسی کشور بهپیشگاه همایونی‌معرفی کرد .

پیام تبریک شاهنشاه

از جانب شاهنشاه آریامهر بمناسبت انتخاب حضرت ژنرال ضیاءالرحمن ریاست جمهوری بنگلادش پیام تبریکی به‌داکا مخابره شد.

شاهنشاه دراین پیام‌سعادت و توفیق‌روزافزون حضرت‌رئیس جمهوری رادر خدمت به ملت بنگلادش آرزوفرموده‌اند.

همچنین از جانب‌شاهنشاه آریامهر بمناسبت سالگرد جشن مشروطیت دانمارک پیام تبریکی به علیاحضرت مارگارت دوم ملکه آن کشور به کپنهاک مخابره شد .

یك باند اتوبان کرج بسته میشود

وزارت راه و ترابری اطلاع داد که بعلت عملیات اسفالت شاهراه تهران ـ کرج ، باند شمالی این شاهراه از روزشنبه بیستم خرداد ماه جاری تا اطلاع ثانوی مسدود خواهد بود.

ششمین اجتماع سالانه گروه بررسی مسائل

ششمین اجتماع عمومی گروه بررسی مسائل ایران در پرتو انقلاب شاه وملت از عصر امروز آغاز بکار میکند .

این اجتماع سه روز طول میکشد و شرکت کنندگان ضمن شرفیابی بحضور شاهنشاه، آریامهر در کمیته های مختلف به بحث و بررسی مسائل خواهند پرداخت ، دراین اجتماع بیش از ۸۰۰ تن از دانشگاهیان ـ قضات ـ نمایندگان مجلسین ـ نویسندگان ـ هنرمندان و صاحبنظران در مسائل مملکتی از تهران و ۱۱ شاخه دیگر این‌گرو مشرکت دارند.

نحوه انتقال مشاوران

اداره کل آموزش و پرورش تهران امروز طی دستور عملی بنواحی ۱۹ گانه آموزش و پرورش تهران دستور داد براساس محاسبه امتیازات متقاضیان نسبت‌به‌انتقال‌مشاوران‌اعم ازاینکه تحصیلی از ناحیه‌ای‌بناحیه دیگر رسیدگی و اقدام‌کنند عواملی که در مورد انتقال مشاوران راهنمائی موثرند عبارتند از :سابقه خدمت ، تاهل و تعداد اولاد برای خانمها

پرواز اریاس هما به‌تبریز آغاز شد

عصر دیروز پرواز هواپیما های اریاس هوا ـ پیمائی ملی ایران به تبریز آغاز شد و اولین‌هواپیمای اریاس هما در فرودگاه این شهر بزمین‌نشست وتیمسار سپهبد علی محمد خادمی رئیس هیات مدیره و مدیر عامل هما از طرف تیمسار ارتشبد شفقت استاندار آذربایجان شرقی وگروهی از مقامات استان مورد استقبال قرار گرفت.

تیمسار سپهبد علیمحمد خادمی در پاسخ به نطق جامع استاندار آذربایجان شرقی بمردم آذربایجان و ایشان مژده داد که از ۲۴ خرداد ماه جاری پرواز های مستقیم رضائیه ـ تبریز به مشهد مقدس آغاز خواهد شد وی ضمن‌بحث از پیشرفت های هواپیمائی ملی ایران که در سایه‌دیدر پیشرفت های مملکتی‌حاصل شده است اظهار داشت : ترقیات و تحولات اخیر کشور ایران خاصه در طول چند سال اخیرباعث شگفتی همه کشور های جهان و حتی غبطه وحسد بعضی از آنها شده است اما کسانی که بما رشک میبرند از معجزه ایمان‌ملت ایران‌بهمدلی وتعاون‌درراه سازندگی ایران تحت یک رهبری صحیح غافل‌مانده‌اند

تیمسار خادمی همچنین گفت : پس ما که بمعجزه اتحاد درراه سازندگی‌آگاه هستیم چه خوب است‌هرچه بیشتر در این راه گام برداریم و بکوشیم که‌همگی با هم فعل سازندگی را صرف کنیم .

در این مراسم تیمسار ارتشبد شفقت استاندار آذربایجان شرقی نیز به نمایندگی از طرف خود و مردم این استان ازبرقراری پرواز های ارباس به‌تبریز اظهار خشنودی کرد و مدیریت هما را ستود.

توضیح گمرک درباره سرقت

بدنبال انتشار خبر دیروز اطلاعات مبنی برپنجاه کامیون کالااز گمرک‌آبادان و خرمشهر بسرقت رفت امروزسخنگوی گمرک‌ایران اعلام کرد :

کالائی کهواردانبار گمرکات میشوددرکنترل شدیدحفاظت مامورین گمرک قرار داردو تاکنون نیز هیچ نوع‌کالائی در حوزه اختیار گمرکات خرمشهر و آبادان بسرقت نرفته است .

این سخنگو توضیح داد ترخیص‌و حمل‌کالا ازآبادان وخرمشهربااین‌ترتیب صورت میگیرد که صاحبان کالا و نمایندگان رسمی آنان به گمرک مراجعه کرده و با پرداخت سود بازرگانی و حقوق گمرکی مبادرت رخیص قطعی کالا میکنند .

پس از انجام این مراحل با رعایت مقررات پروانه خروج کالا صادر شده و بصاحبان و یا نمایندگان وارد کنندگان تحویل می شود ، وارد کنندگان نیز کالا را تحویل گرفته و بمقصد حمل خواهند کرد بنابراین گمرک تا موقعی نسبت‌باین‌نوع کالامسئولیت دارد که برگ خروج صادر نشده باشد ولی هنگامیکه این کالا تحویل صاحبان‌آن شد ،گمرک دخالتی درنحوه حمل کالا بمقصد نخواهد داشت و چنانچه این کالاها توسط کامیون و یا وسیله دیگر بسرقت رود ارتباطی‌با گمرکات ندارد .

نحوه صدور گذرنامه در تهران وشهرستانها

امروز کسب اطلاع شد که **شهربانی کشور در اجرای اصل عدم تمرکز و نیزبرای تسریع درکار صدورگذرنامه توصیه کرده است‌که‌ساکنان هر شهر برای‌دریافت‌گذرنامه به‌شهربانی‌همان شهرمراجعه کنند،** زیرا این‌امر، با توجه به امکانات شهربانی هرمحل **امکان می دهد کار صدور گذرنامه زودتر انجام شود و در ضمن از تراکم پرونده و متقاضی در تهران کاسته شود. اما این توصیه به‌آن معنا نیست که از صدور گذرنامه برای شهرستانیهادر تهران خودداری شود.**

پیش ازظهر امروز محموله یک کامیون حامل نوشابه‌های غیر الکلی در میدان منیریه برزمین ریخت . در این حادثه که براثر ترمز ناگهانی راننده کامیون و کوشش او برای احترازاز برخوردباوسیله نقلیه‌جلوئی رویدادصدهاشیشه نوشابه شکست وترافیک منطقه‌برای مدتی سنگین شد .

در بازار عرضه و تقاضای میوه، هم فروشنده دلخور است، هم خریدار!

میوه‌ها: لوکس!
قیمت‌ها: سوپرلوکس!

نارسایی در برنامه ریزی، توزیع، قیمت گذاری، و کنترل قیمت، عوامل اساسی گرانی میوه است!

میوه کمیاب و گران است. قیمت انواع گوناگون میوه های فصلی از توان خرید اکثر مردم خارج است و بیشتر مردم هنگام عبور از کنار میوه فروشی‌ها دست و دلشان برای خرید پیش نمی رود و از تماشای آن حسرت میخورند. در حالیکه مردم از کمبود و گرانی میوه‌ها می نالند، میوه فروش‌ها نیز از گرفتاریهای تهیه جنس و خود کامگی محتکران و صاحبان سردخانه‌ها به تنگ آمده‌اند.

با ورود مقدار قابل توجهی از میوه های نوبرانه به میوه فروشی‌ها بازار این صنف رنگین شده ولی قیمتها همچنان گران و کم‌نکن است.

در پی کرانی انواع میوه، عرضه هندوانه نیز کاهش یافته قیمت آن در نقاط مختلف شهر از هر کیلو ۳۵ ریال هم بالاتر رفته است. گرانی و کمبود هندوانه مرغوب در حالیست که نزدیک به یکماه پیش، هندوانه آهوازی حتی ارزانتر از قیمتهای رسمی عرضه می شد.

دست اندر کاران بازار میوه کمبود هندوانه مرغوب را ناشی از ورود بی رویه هندوانه های کال و نرسیده به بازار میدانند و هنوز هم عرضه صدها تن هندوانه کال و نرسیده به بازارها ادامه دارد.

بی توجهی مسئولان

سید جعفر موسوی نژاد (فرهنگی، ساکن شهر آرا) که برای خرید میوه به بازار روز میدان حسن آباد مراجعه کرده بود در این مورد میگوید: هنوز فصل برداشت هندوانه تمام نشده با کمبود و گرانی این میوه روبرو شده‌ایم، جای تاسف است که برعرضه فراورده های کشاورزی هیچگونه نظارت و کنترلی صورت نمی گیرد. بارفروشهای میدان هم توجهی به کیفیت کالاهایی که عرضه میکنند ندارند. هدف آنها فقط دریافت «حق العمل» است. میوه فروش‌ها می گویند از هر ۱۰ تن هندوانه‌ای که در هفته های گذشته وارد بازار شد حتی یک تن هم رسیده و قرمز نبود. متاسفانه برای پایان دادن به این شیوه غلط برداشت محصول هیچ گامی برداشته نشد و دستگاههای مسئول همچنان دست روی دست گذاشتند تا اینکه کمبود و گرانی فعلی بوجود آمده. آیا هزاران کیلو هندوانه کال و نارسی که توسط مردم خریداری و دور ریخته شد سرمایه های ملی این کشور نبود؟ پس چرا کسی دلسوزی نکرد و به هشدارهای مطبوعات در این زمینه گوش نداد؟

پس اینهمه برنامه ریزان و حقوق بگیران ادارات عریض و طویل وزارت کشاورزی چه نقشی در امور کشاورزی کشور دارند؟ آیا برداشت و عرضه نامناسب هندوانه های کال و نارس همچنان باید ادامه یابد تا ناگزیر شویم در آینده‌ای نزدیک برای تامین بازار مصرف داخلی دست به دامن کشورهای خارجی بشویم؟

عرضه میوه در شهرستانها

چند تن از آگاهان صنفی نیز در گفتگو با گزارشگر «اطلاعات» کمبودهای فعلی را ناشی از سودجویی بیش از حد عمده فروش‌ها و محتکران دانسته گفتند: وارد کنندگان میوه همینکه در می یابند کالاهایی در شهرستانها گرانتر از نرخ های رسمی تعیین شده در پایتخت، خریدار دارد از عرضه آن نوع کالا در تهران خودداری میکنند و برای دریافت سود بیشتر جنس هایشان را به شهرستانها می فرستند. بطوریکه در حال حاضر هنوز هم برای مصرف یکماه دیگر پرتغال خارجی در سردخانه‌ها موجود است ولی وارد کنندگان و محتکران ترجیح میدهند این کالا را در شهرستانها عرضه کنند. در تهران برای هر کیلو پرتقال خارجی ۷۰ ریال برای عمده فروشی و ۸۰ ریال برای فروش به مصرف کننده نرخ تعیین شده است ولی همین میوه در شهرستانها تا هر کیلو ۱۰۰ ریال هم خریدار دارد.

عمده فروشان پرتقال خارجی در تهران برای اینکه سرپوشی براین کار بگذارند مقدار کمی از پرتقالهای خارجی نامرغوب را در اختیار بارفروشان و یا شرکت تعاونی تهیه و توزیع قرار داده‌اند.

گرانفروشی بی کنترل

هم اکنون در تعداد قابل توجهی ازمیوه فروشی‌های تهران، پرتقال مرغوب بقیمت هر کیلو ۱۱۰ تا ۱۴۰ ریال عرضه میشود. یکی از میوه فروشهای بازار روز بهجت آباد هستند.

شاگرد یکی از میوه فروشی‌های بازار روز بهجت آباد با اشاره به توت فرنگی‌هایی که در جعبه‌های مقوایی روی پیشخوان است میگوید:

«بقول اربابم، این جنس‌ها مال «سوپرمشتری»هاست همانها که پولشان از پارو بالا میرود. بیشتر خانم‌های موند بالا این جنس‌ها را می‌برند. تا یادم نرفته برایتان بگویم چند وقت پیش برادر کوچکم پرسید: داداش توت فرنگی چه رنگیه؟ باور کنید منهم هنوز مزه آنرا نچشیده‌ام».

اتیکت

در یکی از فروشگاههای همین بازار ردیف جعبه‌های انگور یاقوتی نظرم را جلب می‌کند. از فروشنده قیمت آنرا می‌پرسم می‌گوید: هر کیلو ۱۷۵ ریال! پس از چند کلمه گفتگو در مورد نرخ دیگر میوه‌ها می‌گویم:

«میخواهیم از بساط شما برای روزنامه عکس بگیریم اتیکت‌ها را بگذارید تا برایتان اشکالی پیش نیاید». از لابلای جعبه‌های انگور اتیکتی را که بر سر قطعه چوبی متصل است بر می‌دارد و بر سر یکی از جعبه‌ها قرار می‌دهد. براتیکت نرخ رسمی انگوریاقوتی را می‌خوانیم: «انگور هر کیلو ۱۵۰ ریال».

بعقیده کارشناسان مسائل اقتصادی بی توجهی و بی تفاوتی دستگاههای مسوول در برنامه ریزی، توزیع، قیمت گذاری میوه‌ها و کنترل آن برای سود جویان و محتکران بهترین فرصت‌ها را بوجود آورده، سرمایه‌های عمومی جامعه را به بیهودگی کشانده است.

انچنانکه مدتی پیش هزاران کیلو نارنگی پاکستانی که به بهای هر کیلو کمتر از ۳۰ ریال خریداری شده بود براثر آزمندی وارد کننده که به نرخ‌های کیلوئی ۷۰ و ۸۰ ریال هم قانع نبود پوسید و از بین رفت. ضایعاتی از این دست در بازار خرید و فروش میوه کشور ما فراوان است، هم اکنون چندین تن پرتقال افریقائی توسط یکی از تجار وارد کشور شده و مقداری دیگر در یکی از بنادر جنوب در دست تخلیه است. این وارد کننده موظف است کلیه پرتقال‌ها را فقط از طریق شرکت تعاونی اتحادیه میوه فروشان ببازار عرضه کند.

نرخ این پرتقال‌ها توسط مراجع رسمی برای عمده فروش‌ها هر کیلو ۷۰ ریال و برای فروش به مصرف کننده کیلوئی ۸۰ ریال تعیین گردیده، ولی خبرهائی در دست است که وارد کننده پرتقال‌ها به عنوان اعتراض به قیمتهای تعیین شده از عرضه آن به بازار خودداری می‌کند.

نقش واسطه ها و طوافان

در گرانی روز افزون میوه ها دست فروشان و واسطه ها بزرگترین نقش را به عهده دارند عجب آنکه با وجود وعده و وعید های بسیار مسئولان اتاق اصناف و سایر دستگاه های مسئول هنوز هم ضابطه‌ای دقیق برای جلو گیری از کار دست فروشان و واسطه ها بوجود نیاورده گامی در این راه بر نداشته اند.

عده‌ای از خوانندگان روزنامه اطلاعات که در چند روز گذشته تلفنی با «اطلاعات» به گفتگو نشستند در همین مورد گفتند:

از یکسو مقامات مسئول و دستگاههای دولتی هر نوع استثمار مصرف کننده را محکوم می کنند ولی از سوی دیگر این عارضه نامعقول که آشکارترین نوع استثمار مصرف کننده است روزبه روز اوج بیشتری می یابد.

این گروه تولید کننده و مصرف کننده را تحت فشار قرار داده، به سلامت روابط اقتصادی جامعه آسیب می رسانند.

بیشترین گله از آشفته بازار عرضه و تقاضای میوه را خرده فروشان دارند. چندتن از آنها در گفتگو با گزارشگر اطلاعات می گویند: «واسطه ها و دلال ها بازار و میدان را در اختیار خود گرفته اند. کالا ها قبل از پیاده شدن در میدان توسط آنها خریداری می شود در اینجا سودجوئی و ازمندی همین واسطه هاست که نرخ فروش کالا به مصرف کننده را تعیین می کند. اگر دست این اشخاص از فعالیت های اقتصادی کوتاه شود بی تردید نرخ ها تا حد چشمگیری کاهش خواهد یافت همچنین با گسترش فعالیت واسطه ها و با توجه به در آمد سرشاری که از طریق «سلف خری» عاید آنها می گردد، عده‌ای از تولید کنندگان مواد مصرفی نیز گرایش های نامعقولی یافته اند. این گروه از تولید کنندگان ترجیح می دهند کالای تولیدی خود را از طریق دلال ها به بازار عرضه کنند.

سیستم کنونی تولید و توزیع نیز ریش تولید کننده و مصرف کننده را به دست عوامل واسطه و فروشندگان عمده داده است.

اگرآمار دقیقی از قیمت مواد مصرفی در مراحل مختلف گرفته شود تفاوت فاحشی که مصرف کننده می پردازد با قیمتی که تولید کننده دریافت می دارد

بقیه در صفحه ۲۳

غلام محمدی میوه فروش بازار روز بهجت آباد: محدودیت میزان عرضه میوه های فصل و خودداری بعضی از واردکنندگان از عرضه بموقع آن، نرخ ها را همچنان بالا نگهداشته است.

نرخ رسمی و فروش انواع میوه های موجود در بازار

میوه	نرخ رسمی	فروش
پرتقال	۸۰ ریال	۱۳۰ ریال
موز	۷۹ ریال	۱۲۵ ریال
هندوانه	۳۳ ریال	۳۵ ریال
گوجه فرنگی	۴۰ ریال	۶۵ ریال
طالبی	۵۲ ریال	۶۰ ریال
انگور یاقوتی	۱۵۰ ریال	۱۷۵ ریال
انگور مهدی خانی	۱۰۰ ریال	۱۲۰ ریال
توت فرنگی	۳۶۰ ریال	۴۲۰ ریال
زردآلو شکرپاره	۱۷۵ ریال	۱۸۵ ریال
زردآلو سرخه	۱۲۵ ریال	۱۴۰ ریال
هلو نوبرانه	۱۱۳ ریال	۱۶۵ـ۱۸۰ ریال
سیب قندک	۶۵ ریال	۹۰ـ۸۰ ریال
گیلاس اصفهانی	۱۳۵ ریال	۱۶۵ ریال
گیلاس مشاع السلطنه	۱۶۸ ریال	۱۹۵ـ۱۹۰ ریال

نرخ گیلاس، توت فرنگی، هلو، زردآلو، انگور یاقوتی، و دیگر میوه های فصل آنقدر گران است که مردم هنگام عبور از کنار بساط میوه فروش ها دست و دلشان برای خرید پیش نمی رود. این گرانی تا بدانجاست که «نوکیسه»ها، یعنی خریداران میوه های گرانقیمت نیز گله دارند.

درفصلی که سینماهای بزرگ تهران با نمایش فیلم های رنگارنگ آمریکائی ایتالیائی، هنگ کنگی، و غیره.... درر کودکامل بسرمی برند.

اینست استقبال پرشور مردم از فیلم ایرانی

«بوی گندم»

از فردا آغاز دومین هفته نمایش موفق ترین فیلم ایرانی سال ۲۵۳۷ در

مولن روژ ـ اروپا ـ میامی
شهوند ـ سیلوانا ـ کیهان
توسکا ـ المپیا ـ پاسارگاد
و سینمای مدرن و خانوادگی شهرقشنگ
وگلدیس (یوسف‌آباد)

فیلم انتخابی «بوی گندم» بعنوان هدیه پایان امتحانات به قشرعظیم و سازنده جوان ایران تقدیم میگردد
یک فیلم از (محمددلجو ـ امیرمجاهد) بانیان سینمای جوان ایران

با شرکت: عنایت بخشی ـ با معرفی منیژه آرا ـ مسعود حاج نبی ـ علیرضا اعلامی... همراه با یوسف آرش ـ ع ناظری ـ اشرف ساغر ـ تفرشی آزاد تصویربردار ـ جمشیدالوندی) ـ (موسیقی‌متن: سیاوش قمیشی ـ اریک) ـ آوازخوان....؟....

پخش از: پانوراما

از فردا صبح
فقط درسینما
ماژستیک
خیابان شاه ـ تلفن ۶۶۸۴۶۱
این بی پرواترین فیلم تاریخ سینما است

سال، سال ۲۰۰۰ است ـ سال عجایب و ماجراهای حیرت‌انگیز، سال اتفاقات خارق‌العاده، سال عشقهای عجیب....

از فرداصبح در
سینمادیانا
سینمای ممتاز ۴ ستاره ****
فیلمی اعجاب‌آور برای نسل جوان امروز... و.... فردا

انسان و حیوان درسال ۲۰۰۰

رنگی. با شرکت: دان جانسون • سوزان بنتون

اطلاعات
بنیانگذار: شادروان عباس مسعودی
صاحب امتیاز و مدیر: فرهاد مسعودی
سال پنجاه و دوم
محل اداره: خیابان خیام. ساختمان اطلاعات
تلکس ۲۱۲۳۳۶ ـ تلگرافی: اطلاعات. تهران
تلفن ۳۲۸۱

سخن روز

افزایش حق بیمه چه دردی را درمان میکند؟

افزایش حق بیمه کارکنان بخش خصوصی، که در جلسه انجمن شهرستان و با حضور معاون وزارت بهداری و بهزیستی و مدیر عامل صندوق تامین اجتماعی، مورد انتقاد قرار گرفت، مساله‌یی است که این روزها، در همه دوایر بخش خصوصی، صحبت آن بر سر زبانهاست.

صحبت بر سر این است که تا پایان سال قبل، حق بیمه کارمندان و کارکنان بخش خصوصی را بر مبنای سی درصد تا شش هزار تومان دریافت میشد (هفت درصد کارمند و کارگر، بیست درصد کارفرما، سه درصد دولت) و مازاد بر شش هزار تومان از پرداخت حق بیمه معاف بوده. ولی از آغاز سال جاری، مبنای دریافت حق بیمه تا ۱۲ هزار تومان افزایش یافته است.

بدینگونه، در موارد بسیاری، کارمند و کارفرما، باید دو برابر سابق حق بیمه بپردازند و در موارد دیگر، در ازای هر یکهزار تومان بالاتر از شش هزار تومان، بالغ بر ۲۷۰ تومان حق بیمه دریافت میشود. این، رقم ناچیزی نیست: طبق محاسباتی که اعضاء انجمن شهرستان کرده‌اند، با این افزایش حق بیمه دست کم سالی ۳ میلیارد تومان بر مجموع وصولی های سالانه صندوق تامین اجتماعی افزوده خواهد شد.

مساله این است که تا پیش از این افزایش حق بیمه نیز، مبلغ وصولی های صندوق ـ یعنی ۷ میلیارد تومان در سال ـ رقم درشت و قابل توجهی بود، رقمی که کارشناسان و صاحبنظران به حکم امار و ارقام، عقیده داشتند اگر واقعا و بدون حیف و میل در راه خود خرج شود، دیگر در کار بیمه و درمان بیمه شدگان، مشکلی وجود نخواهد داشت.

باوجود این، تا امروز، همیشه از یک طرف صدای نارضایی بیمه شدگان بلند بود و از طرف دیگر مسئولان وزارت بهداری و بهزیستی و صندوق تامین اجتماعی، از تنگناهای مالی صحبت می کردند و گناه همه نارسایی ها را از کمبود بودجه و درامد و فزونی مخارج میدانستند.

بیمه شدگان، تا پیش از این افزایش حق بیمه هم بر آن بودند که از آنها، بیش از حدی که باید پول می گیرند و خدماتی که عرضه می کنند چنان ناچیز و نارسا و ناقص است که با پولی که دریافت میشود، قابل مقایسه نیست. و اعتراض و گلایه داشتند که وقتی دفترچه بیمه در دست دارند، نه از طرف پزشکان به آسانی پذیرفته میشوند، نه داروی مورد نیاز در اختیارشان گذاشته میشود. و حرف آخرشان این بود که اگر قرار باشد حق ویزیت پزشک و پول دارو را خودشان بپردازند، دیگر صندوق تامین اجتماعی چه نقشی دارد و اصلا چرا باید حق بیمه پرداخت؟

و حالا که با وجود همه این حرفها و مسائل، صندوق تامین اجتماعی، باز هم میزان پرداختی بیمه شدگان را بالا برده است بحث بر سر این است که وزارت بهداری و بهزیستی، در ازای این پول اضافی، چه سرویس و خدمات تازه‌یی دراختیار بیمه شدگان خواهد گذاشت؟

مساله اینجاست مراجعی مثل انجمن شهرستان، در چنین مواردی حرفی میزنند و انتقادی می کنند و مقام مسئول هم جوابی میدهد و قضیه با خسته شدن اعضاء انجمن و ترک محل انجمن فیصله می یابد

اما کاش، حداقل در این یک مورد خاص، که مساله با بهداشت و سلامت و درمان وزندگی میلیونها نفر سر و کار دارد، مقام مسئولی یا دستگاهی پیدا شود و به مردم جواب بدهد که براستی این سالی ۳ میلیارد تومان چه خواهد شد و به چه مصرفی خواهد رسید؟

تفسیر سیاسی روز

نیروی مشترک امنیتی افریقا

علیرضا جهانشاهی

درحالیکه نمایندگان چند کشور عضو سازمان ناتو در شهر پاریس رایزنی های خود را برای تشکیل نوعی نیروی مشترک امنیتی افریقائی که در مواقع لزوم اضطراری به یاری کشورهای افریقائی دوست ناتو خواهد شتافت را آغاز کرده‌اند عکس‌العمل های نه چندان غیر منتظره‌ای ازهم اکنون در نقاط مختلف جهان نسبت به این طرح نشان داده شده و شک نیست که این عکس‌العمل ها بجای آنکه براساس توجه به منافع درازمدت افریقا بناشده باشد، بیشتر ناشی از تهدیدیست که بعضی محافل شناخته شده حس میکنند. بدیهی است که با تشکیل نیروی امنیتی افریقائی دیگر لزومی نخواهد داشت تا تنها یک یا دو کشور مانند فرانسه و بلژیک خود را مجبور به دخالت در مسائلی چون حمله مزدوران کاتانگائی به ایالت شابا در زئیر ببینند.

دراینکه تشکیل یک چنین نیرونی تحت شرایط امروز قاره آفریقا امری ضروریست نمیتوان تردیدی داشت. البته فلسفه تشکیل چنین نیرونی با امرعدم مداخله قدرتهای خارجی در امور قاره افریقا مغایرت دارد ولی لازم است به شرایط افریقا توجه کنیم شرایط که بخاطر حضور گستاخانه هزاران هزار سرباز کوبائی برخوردار از حمایت همه جانبه شوروی باعث شد تا توازن قوا به نحو وحشتناکی به نفع بلوک شرق تغییر کند.

آنچه تشکیل نیروی امنیتی مشترک آفریقائی را تبدیل به طرحی برخوردار از شانس موفقیت قابل توجه کرده تحولی است که طی چندماه اخیر در سیاست امریکا نسبت به قاره آفریقا حادث گردیده است.

هنگامیکه آنگولا تبدیل به پادگانی برای سربازان کوبائی مجهز به جنگ افزارهای ساخت شوروی گردید، در پایتخت های مختلف جهان غرب بودند کسانیکه حضور گسترده کوبائیان راهشداری جدی و غیرقابل چشم پوشی محسوب داشته و به لزوم اتخاذ سیاستی مناسب از طرف قدرتهای غربی اشاره میکردند، ولی درانزمان ایالات متحده امریکا و حکومت کارتر به دلایلی تصمیم گرفتند تا با پیروی از دکترین اندوریانگ که معتقد بود هیچ چیز بهتر از عدم دخالت نمیتواند حافظ منافع امریکا باشد در برابر نفوذ روزافزون بلوک شرق کاری نکردند. اندروبانگ حتی دریک مصاحبه اظهار داشت که نیروهای کوبائی حاضر در افریقا وانگولا درواقع نوعی عامل ثابت نیز میباشند!

رویدادهای یکسال واندی آخیر بخوبی نشان داده که چگونه نماینده امریکا سازمان ملل دچار پیشداوریها و نظرات غیرمنطقی نسبت به قاره افریقا شده بود. ابتدا سربازان کوبائی با دخالت وسیع خود یک برخورد منطقه‌ای در شاخ افریقا را تبدیل به نوعی مبارزه طلبی یک ابرقدرت (شوروی) در برابر ابرقدرت دیگر (امریکا) کردند و حاصل نبرد اتیوپی و سومالی که باید از آن در واقع بعنوان نبرد سومالی و کوبا نام برد باعث گردید تا در اذهان بسیاری از افریقائیان تردیدهائی بنیادی نسبت به استوار بودن جهان غرب در تصمیم خود دایر برمقاومت درمقابل گسترش نفوذ شوروی بوجود آید که آثار آن تا سالیان دراز در مناسبات آفریقا و جهان غرب خودنمائی خواهد کرد.

از سوی دیگر اوضاع درجنوب آفریقا با گذشت هر روز شرایط را برای دخالت موذیانه کوبا و حامیان کوبا آماده تر میکند و آن روز دور نیست که احتمالا جنبش های ملی گرایان درجنوب آفریقا خود را مجبور به تقاضای کمک کردن از کوبا و شوروی ببینند. درحالیکه کوبا و شوروی بطور وسیعی حضور خود را در قاره افریقا مستحکم میکنند و درجهان غرب هنوز یک سیاست واحد و مشخص درباره آفریقا تدوین نشده و رایزنی های جاری در پاریس میتواند مقدمه ایجاد چنین سیاستی باشد که جای آن تاکنون سخت خالی بوده است. البته تشکیل دهندگان یک نیروی مشترک امنیتی آفریقائی باید به مسائل فراوانی توجه کنند تا بعدها در عملیات این نیرو اشکالات غیرمنتظره بوجود نیاید. شاید از مهمترین نکاتی که دراین زمینه محتاج توجه کنفرانس کنونی درپاریس است نحوه برداشت سازمان ناتو از جنبش های ملی گرایانه در جنوب آفریقا میباشد چه اگر قرار باشد کشورهای ناتو بخواهند بخاطر منافع اقتصادی و سرمایه گزاریهای خود در برابر رژیم جان فورستر و یا رژیم اسمیت در رود زیا ملایمت پیش گیرند آنوقت از سایر ممالک آفریقا نمیتوان انتظار داشت در مقابله با نفوذ کمونیسم درآفریقا با ناتو همکاری سازنده داشته باشند.

خسین رامتین

مسکو به کجامی رود؟ (۲)

دلار، برای پیشرفت کمونیزم

در بخش نخست این مقاله که دیروز در همین صفحه چاپ شد، نویسنده به موقعیت سیاسی مسکو در جهان و نگاه غرب به این موقعیت اشاره کرد و اینک دنباله مقاله را می‌خوانید:

۳ـ مناطقی که بعلت قرنها استعمار و زورگوئی و خشونت غرب ارزش انسانها برنگ چهره و چشمان آنها بوده است و بریدن گوش و چشم افراد آن مناطق وسیله تفریح استعمارگران اروپائی بوده و اکنون با استقلال ظاهری که مانند (پستانک بچه گول زن) بدانها داده شده، هر روز بدامن دایه‌ای پناه میبرند. این مناطق بهترین کانون نفوذ و پیشروی است، برای پیشرفت در این راه بازی موش و گربه نیز طبیعی‌ترین سرگرمی برای غرب غافل است و چون این تیره بختان سیاه چهره بهر عشقه‌ای برای دست یافتن به میوه شیرین آزادی دست میزنند، هر چه موی بور و چشم آبی است برای آنها نفرت انگیز مینماید، بنابراین با همکاری دوستان صمیمی و با شهامت و با استفاده از گرفتاریهای کاغذ بازان پرحرف و کم عمل جهان آزاد و شاید با بهره گیری از سودجوئی کارتلهای باختری میتوان بدرون این سرزمینها یکی بعد از دیگری رخنه کرد.

۴ـ سرزمینها و مناطقی که مدعی (عدم تعهد) بوده و در حقیقت نقش مردم دو چهره و گاهی بی هدف را بازی میکنند، در این مناطق هر دو جبهه یعنی هم شرق سرخ و هم غرب سیاه دست به مبارزه زده‌اند ولی چون مردم و ساکنان این مناطق نیز از یک اکثریت محروم و فقیر و از یک اقلیت استثمارگر تشکیل شده بناچار وقتی با نقشه‌ای دقیق به محاصره آنها اقدام شود اکثریت برنده خواهد شد و اقلیت چپاول گر و رشوه خوار (که بیشتر با کاپیتالیستهای باختری لاس میزند) از بین خواهد رفت.

۵ـ منطقه زرد که مهمترین و قابل توجه ترین منطقه از نظر سیاست کرملین و حزب کمونیست شوروی است مردم این منطقه که از لحاظ رنگ چهره، روحیه عالی، صبر و شکیبائی شگفت انگیز، قناعت و اطاعت و قدرت مقاومت در برابر سختیها و شدائد نظیری در جهان ندارند وجه تشابه زیاد دارند و خطری بزرگ برای هدفهای اتحاد جماهیر شوروی و کمونیسم جهانی بشمار میرود. زیرا از یکسو آخرین اطلاعات و وسایل علمی و تکنولوژی را در اختیار دارد و از سوی دیگر بزرگترین جمعیتها را با یک روحیه و اندیشه مشترک بخود اختصاص داده است و پیش بینی میشود هرگاه تکنولوژی ژاپن و قدرت جنگی عظیم چین باهم درآمیزد هیچ امیدی به پیروزی سوسیالیزم مسکونباید داشت و سوسیالیزم ادعائی مائوتسه تونگ و سایر رهبران چین نوعی (سوسیالیزم ملی) ساخته و پرداخته روحیه مخصوص نژاد زرد است و بس و باید بی‌اعتناء به تحریکات مائو و دارو دسته‌اش یک برنامه وسیع برای نفوذ در داخل خاک چین آماده اجراء گردد و تا آنجا که امکان دارد با یک تبلیغات وسیع جهانی حتی باید جهان آزاد را از اتحاد چین و ژاپن و انعقاد قرار داد صلح بین این دو هم رنگ و هم نژاد ترسانید.

این خلاصه‌ای از گزارش ادعائی بود که یک نویسنده انگلیسی (بقول خودش) از منابع مطلع بدست آورده بود.

بنظر من برفرض که ساخته و پرداخته خیال او هم باشد میتوان از آن نتایج بسیار عالی بدست آورد و از لابلای آن هدفهای انقلاب جهانی مسکو را آنچنان که آرزوی بنیان گزاران حزب کمونیست شوروی بوده و هست درک نمود.

دلار برای پیشرفت کمونیزم

انچه در نظر اهل بصیرت سیاسی تا کنون عملا نشان داده شده و دیگر الزامی برای ارائه دلیل و برهان ندارد اینست که سالهاست دلار امریکا در راه تقویت کمونیزم بکار رفته است. این روزها دیگر هیچکس منکر نیست که بزرگترین عامل پیشرفت کمونیزم در کشورهای عقب مانده و یا در حال پیشرفت که مردم آنها میخواهند به کاروان تمدن صنعتی غرب برسند (دلار) بوده و هست.

نگاهی به ویتنام، کامبوج، لائوس که مفت و مجانی با هزینه‌های سرسام اور خزانه داری امریکا بکام کمونیزم فرو رفتند، ما را قانع میسازد که پیش بینی یا پیشنهاد ادعائی سوسولف برای نفوذ در کشورهائی که رهبرانشان مبارزه ضد کمونیسم و وطن پرستی را بهانه‌ای جهت تامین منافع شخصی و افراد فامیل و دوستان اطراف خود نموده و با ایجاد خفقان هر مخالفی را که بخواهد به سوء جریانات و سودپرستیهای آنان اعتراض نماید بنام کمونیست بدون محاکمه و با هر وسیله که میسر باشد نابود میسازند در این سرزمینها مسکو هیچ نیازی به صرف هزینه‌های گزاف تبلیغاتی و مبارزات داخلی و خارجی سیاسی و اقتصادی نداشته و ندارد بلکه بالعکس همچنانکه افسران (کومین تانگ) تنها حزب ملی ژنرالیسیم چیان کای چک توپ و تفنگ و سایر سلاحهای امریکائی را که باید بمبارزه با کمونیسم اختصاص یابد به ارتش رهائی بخش کمونیست (مائوتسه تونگ) میفروختند و در حقیقت پیروزی حزب کمونیست چین بر وطن پرستان قلابی و دزد کشور آسمانی چین بدست و یا وسیله ماموران مخفی و فروشندگان سلاح امریکائی به نتیجه رسید.

اکنون نیز در بسیاری از سرزمینهای مورد حمایت جهان آزاد چنین روشی ادامه دارد اگر خزانه داری پرزیدنت کارتر این شهامت تاریخی را بروز دهد و صورت کمکهای بلاعوضی را که ملت امریکا بنام مبارزه با کمونیسم از سال ۱۹۴۵ تا کنون بکشورهای مختلف پرداخته‌اند طبق قانون (فاش کردن اسناد محرمانه سیاسی پس از سی سال) منتشر سازند و اسامی کشورهائی را که میلیاردها دلار پول مالیات دهندگان آمریکائی را بیهوده هدر داده‌اند فاش سازد آنگاه معلوم خواهد شد تمام پولهائیکه بنام مبارزه با کمونیزم در کشورهای ظاهرا وابسته بجهان آزاد خرج شده در حقیقت در راه توسعه کمونیزم بین‌الملل بمصرف رسیده و کسانیکه زیر نامها و با شعارهای فریبنده با حیات ملی و آزادیهای فردی و اجتماعی ملتهای خود بازی کرده‌اند بظاهر عروسکهای دست پرورده واشینگتن و در حقیقت عاملان غیر مستقیم پیروزی مسکو بوده‌اند.

سخن خروشچف

خوب بیاد دارم در سالهای پایان جنگ دوم خروشچف نخست وزیر اسبق شوروی زیر فشار مارشال تیتو رهبر یوگسلاوی ناچار شد کمینترن (بین‌الملل سوم) را منحل سازد و سازمان مرکزی تبلیغاتی کمونیزم را به مسکو منتقل نماید در آنموقع بسیاری از رهبران احزاب کمونیست جهان حتی رهبر حزب کمونیست فرانسه در آنروزها این اقدام خروشچف را نوعی (محافظه کاری) خواند ولی چند هفته بعد از انحلال بین‌الملل سوم، یکی از خبرنگاران غربی نوشت که خروشچف در کمیته مرکزی حزب کمونیست شوروی گفته است:

«باوجود دلارها و ماموران امریکائی بویژه دست نشاندگان آنها که با قدرت و زور این ابر قدرت بر اکثر نقاط جهان فرمان میرانند نیازی به فعالیت بین‌الملل سوم نیست زیرا بزودی روزگاری خواهد رسید که با دست همینها پیروزی مسکو قطعی میشود و مردم این سرزمینها بعلت صدماتی که عوامل فساد و زور و ظلم بر آنها روا میدارند از غرب و جهان آزاد روی بر میتابند و بسوی ما میایند همچون سیب رسیده‌ای که از شاخسار بر زمین میافتد...»

نسل حاضر شاهد و ناظر این پیش بینی حقیقت آمیز خروشچف بوده و هست و تازه مردم آمریکا از خوابی گران بیدار شده‌اند و با هدفهای جهانی مسکو و کرملین بتدریج آشنا میشوند که شاید خیلی دیر شده باشد.

امروز دیگر برای کاخ سفید واشینگتن و برای هیچیک از هم پیمانهای غرب تردیدی باقی نمانده که طراحان سیاست جهانی کرملین بسیار ماهرانه نقشه‌های خود را اجراء کرده و میکنند و باید اعتراف نمود که مغزهای بزرگتری در پس پرده سیاست شوروی را بدست عاملان اجرائی مانند برژنف و کاسیگین بمرحله عمل در میاورند. همان مغزها هستند که از سوئی سلاحهای روسی را به تروریستهای (بادرماینهوف) آلمان و (بریگاد سرخ ایتالیا) میدهند و از سوی دیگر از شهادت الدومورو سیاستمدار ایتالیائی شیون بر میاورند و یا از طرفی سیل سلاحهای کهنه و فرسوده را به بندرهای سومالی میفرستند و ناگاه از ژنرال سیاه روی بر میگردانند و تصمیم میگیرند شاخ افریقا را به سرهنگ سیاه دیگر که خود را (میریام مارکسیست) مینامد میسپارد و در همان گاه که دنیای آزاد سرگرم چاره جوئی برای جلوگیری از نفوذ سربازان مطیع کاسترو در اتیوپی و ورود آنان به شاخ افریقاست ناگهان به کمک وارثان مرحوم (چومبه) که خود یکی از عمال استعمار در کنگو و به خونخواری معروف و در قتل لومومبای سوسیالیست و آزاده دست داشته میشتابد و ژاندارمهای کاتانگارا بجان سربازان (موبوتو) میاندازد و تا غرب بیاید که بخود آید و جنبشی عجولانه و موقتی نشان دهد چه خونها که بدست تربیت شدگان مکتب مسکو در آنسوی معادن مس (شابا) ریخته شده است و تازه کمونیستها و سوسیالیستهای کشورهای اروپائی که بظاهر از مسکو بریده و پیوند کمونیزم وطنی بخود زده‌اند از دخالت چتربازان غرب در امور داخلی (زئیر) فریاد اعتراض بر میاورند

هنوز این فریادها خاموش نشده دوباره سرو کله سربازان جهانگرد کوبائی و فرماندهان با تجربه روسی آنها از (چاد) و (صحرای شمال افریقا) و (عدن) و (خلیج فارس) و (کردستان عراق) نمایان میگردد و چه بسا که بر اثر شورشهای اخیر سران ایلات افغانستان کاروانی از کوبائیها برهبری مستشاران روسی سر از (تنگه خیبر) بر آورند.

مسکو با چنین روشی چنان سردمداران پر مدعای دنیای آزاد را گیج و سر در گم کرده است که بناچار سران پیمان (ناتو) بفکر افتاده اند تا اندازه ای اختلافات بین خود را کنار گذارده و به واشینگتن بروند تا شاید چاره ای برای نجات از این وضع گیج کننده جهان بیابند.

آیا چاره ای یافتند؟

در اینروزها در برابر عملیات آکروباتیک و زیگزاگ سیاسی مسکو گروهی رهبران جهان در یک جلسه ۴۸ ساعته ظاهرا تصمیماتی عجولانه گرفته و در پایان کنفرانس مهم خود داد سخن بسیار داده اند ولی مسلما اختلافات بوروکراتیک و خودخواهانه را هیچگاه رها نکردند در حالیکه مسکو با یک هدف معین و با یک تصمیم قاطع و نقشه صحیح از یکسو مذاکرات قرار داد محدود کردن سلاحهای هسته ای معروف به (سالت) را با واشینگتن ادامه میدهد و از سوی دیگر عوامل ناراضی و ناراحت را در کشورهای دور و نزدیک برای ایجاد آشوب و تفرقه بطور غیر مستقیم تربیت مینماید

نه تنها در آفریقا

تصور نشود که مسکو اکنون فقط بافریقا میاندیشد، نگاهی به بازیهای آسیائی مسکو نمونه دیگری از نقشه های عظیم پشت پرده کارگردانان سیاست کرملین را فاش میسازد. برای مثال پس از کودتای افغانستان ناگاه (خان محمد ولی خان) رهبر متنفذ بلوچ که آقای بوتو نخست وزیر سابق پاکستان از روی خود خواهی و نابخردی سیاسی او را بزندان افکنده بود اکنون آزاد است و در میان بلوچهای پاکستان، از زجر و فشار و شکنجه های زندان (راولپندی) و میرغضبهای بوتو قصه ها نقل میکند و مسکو نیز از طریق افغانستان دموکراتیک سیل اسلحه جهت او میفرستد و از سوی دیگر (جلال طالبانی) که روزگفری یک رهبر دست راستی کردستان عراق نامیده میشد مورد حمایت مستشاران روسی واقع میشود و از راه دمشق برای او سلاح و ابزار جنگی ارسال میگردد.

ولی سران ناتو و رهبران کشورهای صنعتی جهان با صدور یک اعلامیه نهائی و ذکر چند جمله فریبنده خندان و مغرور به خانه های خود باز میگردند ولی همچنان در اختلافات دیرین بسر میبرند چنانکه از بعضی منابع موثق سیاسی اطلاع رسیده سران ناتو اختلافات خود را بر سر شعار حقوق بشر کارتر نادیده نمیگیرند و خردمندان جهان از اینکه کار تلهای صنعتی برای حفظ منافع سرشار خود، بر حکومتها فشار وارد میاورند که در کشورهای جهان سوم تبعیضها، فشارها، شکنجه ها و کشتارها همچنان باقی بماند تا آنها بدینوسیله بیشتر سود ببرند، بی اندازه متاثر و متاسف هستند.

این عدم هماهنگی در جهان آزاد که گروهی آزادی را فقط برای ملت خود میخواهند و بخاطر حفظ منافع بانکدارها و صاحبان سرمایه های بزرگ رهبران را وادار میکنند که بدست عمال محلی هر روز هزاران قربانی از مردم آزاده جهان سوم بگیرند ناچار ملتها را خودبخود بسوی بشارت نجات مسکو زیر نام طرفدار رنجبران جهان میکشاند.

آیا این چاره جلوگیری از کمونیزم در جهان است؟ آیا میتوان امیدوار بود ملتهائی که اسیر ستمکاریهای دست نشاندگان طماع کشورهای بزرگ صنعتی هستند همچنان آرام و ساکت بنشینند و واکنشی از خود نشان ندهند؟

سه راه

در اینجاست که جهان آزاد چاره ای ندارد که یکی از سه راه زیر را انتخاب کند

۱ ـ تامین آزادی ملیونها مردم جهان که زیر چنگال سیاه استثمار کارتلها و عوامل آنها حتی از زنده ماندن بیزار شده اند و هر آنی آماده غرق کردن کشور خود و خانه خود هستند.

۲ ـ تسلیم و رضا در برابر مسکو که خود را رهبر کمونیستهای جهان میداند و زانو زدن در برابر کاخ نشینان کرملین.

۳ ـ ایجاد سدهای خاکی و سست بنیان که بتواند در برابر هجوم سیل خروشان چند صباحی مقاومت نماید تا غرب خواب آلود از خواب بیدار شود و با تشکیل کنفرانس ها، سمینارها و صدور اعلامیه های پر آب و تاب شاید موقتا از رسوخ مسکو به سایر نقاط جلوگیری نماید ولی تجربه (بنگلادش) و (کره شمالی) و (لائوس) و (ویتنام) نشان داده است که سدهای خاکی در برابر هجوم طوفان های خانمان برانداز و با نقشه نمیتواند بوسیله حرف و اعلامیه جلوی پیشروی سیل را بگیرد.

اینک برای غرب و جهان آزاد راهی جز این نمانده است که با ایجاد امید در قلب میلیونها مردم جهان و تامین آزادی و حقوق انسانی آنها و طرد دروغگویان بزرگ و پیروان مکتب «گوبلز» و «هیملر» و دوری از روش کهنه (آلن دالس.ها) و (ریچارد هلمز) ها خود مردم را برای مبارزه قطعی در برابر هجوم مجریان وصیت (پطر کبیر) آماده سازند.

البته راه دیگری که اخیرا لندن و واشینگتن، متحدا انتخاب نموده اند و اظهارات مارشال هوائی انگلستان در پکن و آقای برژنسکی مشاور امنیت ملی کاخ سفید در واشینگتن که نشانه بارزی از سیاست جدید دنیای آزاد است میتواند با یک نقشه صحیح و قاطع بین چین و ژاپن و جهان غرب همکاری نوینی بوجود آورد و چنین همکاری مسلما تئوریسین های پشت پرده کرملین را وادار به تجدید نظر در نفاق افکنی بر جهان و بهره برداری از ضعف و بیعدالتی رایج خواهد نمود.

نتیجه

با توجه با نکات بالا به دو نتیجه زیر برخورد مینمائیم:

۱ ـ بر مردم سراسر جهان مسلم شده است که غرب و جهان آزاد با رهبری آمریکا و اتخاذ سیاستهای متلون و حمایت از راستگرایان افراطی و فاسد و خشن که نام متحد جهان غرب را بر خود نهاده اند موجبات گرایش فکری و روحی مردم جهان را به مسکو فراهم نموده و همین امر است که ممکن است پیروزی هدفهای کرملین را مسلم سازد.

۲ ـ اکنون بر افکار عمومی جهان حتی کمونیستها و مارکسیست های مومن درکشورهای مختلف مسلم شده است که هدف اساسی کرملین اجراء تعلیمات انقلابی وجهانی(مارکس) و (انگلس) نیست، بلکه مسکو فقط قصد تسلط بر دنیا را زیر نام کمونیزم داشته و دارد و در ایفراء بین سیاست جهانگیری (تزار الکساندر) و (پطر کبیر) یا (استالین) و (خروشچف) و (برژنف) اختلافی وجود ندارد.

چهل سال قبل...

مذاکرات مجلس شورای ملی در باره سرشماری عمومی

مجلس شورای ملی یکساعت و پنجاه دقیقه پیش از ظهر امروز بریاست آقای اسفندیاری تشکیل شد و لایحه مربوط به سر شماری عمومی مورد شور قرار گرفت.

کنترل نفوس

آقای دکتر طاهری گفتند: همه تصدیق داریم که معلوم بودن شماره افراد هر کشوری برای تامین احتیاجات ان کشور پیش بینی لوازم ترقیات آنها از ضروریات اولیه است و تمام کشورهای دیگر هم مراقبت کامل در سر شماری افراد خود دارند که ببینند تعداد نفوسشان چقدر زیاد شده و اگر از دیاد نفوس بحال توقف مانده سببش را معلوم و در صدد رفع آن بر ایند زیرا یکی از وسایل و لوازم ترقی هر کشوری ازدیاد نفوس است «صحیح است» ولی چون کار سرشماری در ایران سابقه نداشته و در عمل تجربه نشده بهتر است توضیحات بیشتری در باره آن داده شود.

مثلا اینجا در ماده چهارم لایحه مینویسد علاوه بر افراد رئیس خانوار و بنگاه مکلف هستند عده‌ای که آنها هست بگویند و در واقع دو تکلیف معین شده است. گویا هم باید افرادی که در خانه هستند بیایند هویتشان و وجودشان را اظهار کنند و هم رئیس خانوار این تکلیف را دارد. بنظر بنده اگر همان رئیس خانواده را مسئول قرار دهیم کافی است. رئیس خانواده می آید و میگوید که ما هفت نفریم. تقی و نقی و دو تا کلفت و کی و کی.

سرشماری آزمایشی

آقای علی اصغر حکمت وزیر کشور اظهار نمودند: موضوع سرشماری یکی از کارهای اساسی است که هیچ عملی و اقدامی دولت نمیتواند بکند مگر آنکه ان عده که ارتباط مستقیم با آن عمل پیدا میکند از روی ارقام صحیح معلوم باشد و اگر معلوم نباشد تمام اقدامات دولت تقریبی خواهد بود و بدیهی است که عمل تقریبی نتیجه خوب نمیدهد.

حالا که این قانون تهیه شده عموم افراد کشور باید وظیفه خودشان را در این کار و اقدام مفید بدانند ولی چون امر خیلی مهمی است و محتاج به یک سازمان خیلی مفصلی است و از طرفی هم در این کشور سابقه نداشته است البته نواقص زیادی ممکن است در عمل مشاهده شود و بهمین جهت در نظر گرفته شد ابتدا در شهر کوچکی که جمع و جور تر باشد این عمل بمعرض امتحان و آزمایش گذاشته شود و اداره کل آمار هم نظرش این بود که این تمرین در شهر کاشان بشود.

البته همه افراد باید در این کار مهم کمک و مساعدت بکنند ولی برای آنکه طبقه جاهل و عوام سوء تعبیر نکنند و یک چیز تازه و معنای جدیدی برایش نسازند و بدانند که سر شماری یعنی سرشماری این تذکراتی که آقایان میفرمایند مورد توجه واقع خواهد شد.

راجع به تذکر آقای دکتر طاهری توصیانه عرض میکنم که مسئولیت رئیس خانوار سلب مسئولیت از افراد خانواده نمیکند و برای این است که در قانون هر دو مسئول شناخته شده اند تا حتی المقدور اوراقی که تنظیم میشود سنجیده و درست باشد.

تصورات باطل

آقای کاشف گفتند: علت آنکه تا کنون این منظور اساسی بعمل نیامده قصور از مردم بود زیرا چندین مرتبه که از نظر احتیاجات شهری اقدام به سر شماری شد چون توضیحات کافی داده نشده و یا موجب توحش بعضی شده بود مردم بتصور باطل حتی المقدور از اظهار حقیقت خودداری می کردند در صورتی که شهرداری جز تامین خوار بار شهر نظری نداشته و تصور می کنم همین قصور باعث شد این قانون به مجلس آید. در صورتیکه سر شماری فواید بسیار دارد و یکی از فوایدش اینست که میزان خواربار مصرفی هر شهر معلوم میشود و جز تعیین تعداد افراد کشور در اینجا نظری نیست.

پانزده میلیون صحیح نیست

اقای ملک مدنی متذکر شدند: در اجرای این قانون مامورین بیش از افراد موظف هستند که اوراق را مطابق واقع تنظیم کنند زیرا افراد ممکن است سواد نداشته باشند یا مطلع نباشند ولی مامورین اگر آنها را به تکالیف خودشان آشنا و نسبت به مقاصد سرشماری روشن کنند بهتر میتوانند در انجام کار خودشان موفق باشند. بعقیده بنده اینکه در افواه معروف کشور ما پانزده میلیون جمعیت دارد صحیح نیست و اگر سرشماری شود خواهیم دید جمعیت کشور بیش از ۱۸ میلیون است.

سوء تعبیر از قانون

آقای مؤید احمدی توضیح دادند: در اطراف این قانون چنانکه بنده اطلاع دارم سوء تعبیرهائی کرده‌اند و می‌خواستم عرض کنم که این قانون چیز جدیدی نیست. در قانون سجل احوال مصوب ۱۳۱۰ تصریح شده است که هر ده سال یکبار باید سرشماری بشود تنها در قانون مزبور چند چیز پیش بینی نشده و حالا وزارت کشور مجبور شده است قانون جدیدی بیاورد. مثلا در آن قانون یا فراموش شد یا غفلت شد که حق نوشتن نظامنامه به وزارت کشور داده شود و اگر وزارت کشور میخواست نظامنامه سرشماری را بنویسد حق نداشت. این بود که قانون جدید به مجلس پیشنهاد شد.

سر شماری همانطور که سایر آقایان فرمودند فواید بسیاری دارد. وقتی معلوم شد جمعیت هر شهری چقدر است دوایر مربوط میدانند از حیث خواربار و غیره فلان شهر چه میزان احتیاج دارد یا برای فلان قدر جمعیت چقدر پزشک و دوا لازم است. اگر انشاء الله موفق به لوله کشی شهر شدند بدانند هر جائی چقدر مصرف آب دارد یا از جهت سایر حوائج عمومی چه وضعیتی هست.

پس از توضیحات مجدد آقای وزیر کشور به مجموع لایحه رای گرفتند و تصویب شد «نقل از اطلاعات ۱۶ خرداد ۱۳۱۸»

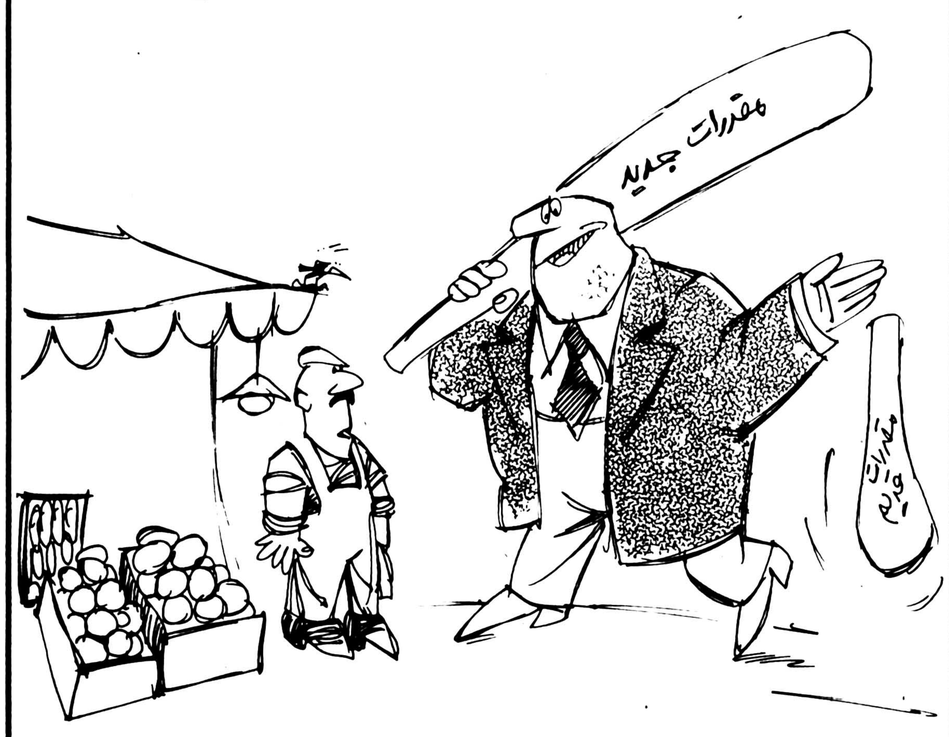

مقررات وصول مالیات از اصناف تغییر کرد

امروز در تاریخ

نوشیروان کیهانی زاده

۶ ژوئن (سه شنبه)

۱۵۲۰ ✱ هنری هشتم پادشاه انگلیس و فرانسوای اول پادشاه فرانسه پیمانی را امضاء کردند که بموجب آن به مداخله فرانسه در اسکاتلند پایان داده شد.

۱۶۹۰ ✱ اسپانیا به اتحادیه نظامی بزرگ اروپا علیه فرانسه ملحق شد.

۱۷۴۴ ✱ فرانسه با پروس علیه اتریش متحد شد در آن تاریخ ماری ترز براطریش حکومت می کرد.

۱۸۷۱ ✱ آلمان پس از در هم شکستن ارتش فرانسه منطقه آلزاس را به خاک خود ضمیمه کرد.

۱۸۸۴ ✱ امپراتور آنام طبق عهدنامه هوئه تسلط فرانسه را بر هند و چین شرقی برسمیت شناخت و خود را تحت الحمایه فرانسه خواند.

۱۹۱۶ ✱ انقلاب اعراب علیه عثمانی در حجاز آغاز شد.

۱۹۱۹ ✱ فنلاند به شوروی اعلان جنگ داد.

۱۹۴۲ ✱ نیروهای ژاپن در اقیانوس آرام ناو هواپیما برآمریکائی «یورک تان» را غرق کردند.

۱۹۴۴ ✱ دی. دی (روز طولانی) با حمله نیروهای متفقین به سواحل نرماندی در فرانسه آغاز شد.

۱۹۶۴ ✱ دوگل بعنوان اولین رهبر غرب اعلام کرد بدون چین هیچ مسئله‌ای در جهان حل نمی شود.

۱۹۶۸ ✱ سناتور رابرت کندی نامزد انتخابات ریاست جمهوری آمریکا در لوس آنجلس هدف گلوله یک عرب قرار گرفت و کشته شد.

سناتور کندی ترور شد

نیروهای ژاپن ناو هواپیما بر آمریکائی «یورک تان» را غرق کرد

هراز، ارزش اینهمه قربانی ندارد!

علیرضا دارائی نسب

درروزنامه اطلاعات مورخ دوشنبه ۲۸ فروردین ۲۵۳۷ شرحی از وزارت راه و ترابری درپاسخ مطلبی خواندم که بشارت میداد که راه هراز حتی پس از شروع بهره برداری از راه جدید فیروز کوه، همچنان دایر خواهد بود و کماکان آفت درآمد ملی کشور خواهد شد، آنهم کشوری که هنوز، برخی از مناطق آن دچار کمبود راههای ارتباطی بین منابع تولید و بازار است. پیش از بشارت مزبور در روزنامه اطلاعات خوانده بودم که برای نگاهداری و تعمیر اساسی و ایجاد ایمنی «راه هراز» بیست میلیارد ریال یعنی دو هزار میلیون تومان اعتبار لازم است که میباید در مدت چند سال صرف بازسازی راه هراز شود.

با خواندن این مطلب بخود گفتم خدا کند این موضوع راست نباشد، زیرا با چنین تعبیری میتوان تمام ارتفاعات مشرف بر مسیررودهایی را که به دریاچه های پشت سدها میریزند، درختکاری کرد و از فرسایش و پرشدن دریاچه های پشت سد، از سنگ و خاک و رسوبات، جلوگیری بعمل آورد و مدت بهره برداری از سدها را افزون کرد. با چنین تعبیری میتوان دو قطب فلاحتی و صنعتی گیلان و آذربایجان را با ایجاد شاهراهی متناسب، بهم ارتباط داد تا بتوانند با هزینه ای کمتر و در مدتی کوتاهتر فرآورده های یکدیگر را به قیمتی مناسب تر تحصیل کنند و مردم آذربایجان هم که در کنار دریای خزر نشسته اند، راهی جهت رفت و آمد به صفحات شمالی و استفاده از دریای خزر داشته باشند.

با چنین تعبیری میتوان تمام منابع کشت و تولیدات زراعتی کشور را به مراکز صنعتی و کارخانجات زیربط متصل کرد و از هزینه حمل و نقل و استحصال بمقدار قابل توجهی صرفه جویی به عمل آورد.

بی شک نتایج اقتصادی طرح های بالا بسی بیشتر از طرح نوسازی یا بازسازی راه هراز خواهد بود، راهی که تا کنون صدها میلیون تومان درآمد ملی ما را بلعیده است و عده ای از رهگذران را بکام مرگ انداخته است و هنوز اشتهایش تسکین نیافته، مبالغ بیشتری به عنوان بازسازی طلب میکند.

وزارت راه و ترابری در اعلامیه خود مدعی شده است که «متروکه کردن راه هراز عملی نیست، زیرا بدلیل پراکندگی جمعیت، کشور دچار کمبود نسبی راههای ارتباطی است» و من میگویم:

آیا بازسازی راه هراز که صرفا رابط تهران و بعضی مناطق شمالی است، کمبود نسبی راههای ارتباطی واحدها و گروههای پراکنده کشور را مرتفع میکند؟ مگر بر سرراه هراز چند ابادی و چند اجتماع انسانی قرار دارد؟ چند منبع بزرگ تولیدی زراعتی و صنعتی موجودست که از نظر ارتباط آنها با بازارهای ایران و ضرورت اقتصادی، باز سازی آن با هزینه سنگین الزام آور شده است؟

وزارت راه و ترابری مدعی است، راه هراز تنها راه «دسترسی سریع» به قسمت اعظم صفحات شمالی و شرقی کشور است. آیا این ادعا درست و قابل قبول است؟ آیا برای دیدار زیبایی های شهرستان آستارا، یا تپه های پرگل و ریحان شهرستان تالش، یا سواحل خالی از سنگ های نوک تیز و لغزنده شهرستان بندرپهلوی، بندر فرحناز و زیبا کنار، و یا سیروسیاحت در مناطق دلربای شهرستان های لاهیجان و فومن و صومعه سرا و لنگرود و رودسر وشهرستان رودبار و کوهپایه ها و دریاکنارها، میتوان از راه هراز بعنوان «راه دسترسی سریع» به شمال کشور استفاده کرد؟ که البته جواب منفی است.

آیا مردم خراسان برای «دسترسی سریع» بتمام یا قسمتی از صفحات شمالی کشور، احتیاجی به عبور از راه هراز پیدا می کنند؟ باز جواب منفی است. چون راه هراز مطلقا وسیله ارتباط شمال کشور با هیچیک از مناطق شرق و غرب و جنوب و مرکز ایران نیست. راه هراز فقط و فقط راه ارتباط «تهران» است به شمال که نه تهران را میشود به تنهایی «کشور» خوانده و نه تعطیلی راه هراز موجب قطع ارتباط تهران و صفحات شمالی است. زیرا تهران علاوه بر خط آهن شمال چندین راه ارتباطی مدرن با شمال دارد که نوسازی و اصلاحات قابل ملاحظه «راه فیروز کوه» آن عوامل ارتباط را تکمیل خواهد کرد.

تازه این سئوال پیش می آید که از سکنه پنج میلیونی تهران مگر چند نفر از راه هراز برای «دسترسی سریع تر» به صفحات شمالی بهره مند میشوند؟ اگر درست بررسی شود از کل نفوس پایتخت، بیش از دو یا حداکثر چهار درصد سکنه تهران از این راه استفاده نمیکنند، که آنها نیز یا دارای ویلاهایی در شمال هستند یا امکان کافی برای تهیه وسایل رفاه خود در سفر بشمال دارند. بقیه مردم یا بعبارتی دیگر حداقل نودوشش درصد مردم تهران نیز امکانهای لازم برای دسترسی به آن سوی «هراز» را ندارند. بخصوص که در منطقه های وسیعی حتی حریم دریا هم به اشغال طبقه مرفه درآمده است.

با در نظر گرفتن مطالبی که در بالا گفته شد آیا راه هراز را میتوان «از جنبه اقتصادی» واجد اهمیت دانست؟ البته جواب اینهم منفی است.

وزارت راه و ترابری مدعی است که تعطیلی راه هراز موجب سنگین ترافیک راه رشت و قزوین شده و مشکلاتی ببار آورده بود، باید این نکته یادآوری شود که انتقال ترافیک هراز به جاده های چالوس و رشت و قزوین، بیشتر به سبب وجود جاده هراز است نه بعلت تعطیل آن. مردمی که ازتهران واز طریق هراز بسوی شمال حرکت میکنند، غالبا در مراجعت یا با نزول برف در جاده هراز روبرو میشوند، و یا ریزش کوه یا غلتیدن سنگها و یامه غلیظ که مانع دید میشود، لاجرم راه را کج میکنند و در شاهراه های دیگر باعث سنگینی ترافیک وایجاد مشکلات میشوند بی تردید اگر گول «دسترسی سریع» را نخورده از پیش حساب برف ویخبندان وبوران و ریزش کوه و مه غلیظ را ملحوظ و مد نظر قرار دهند، عطای دسترسی سریع را به لقای مشکلات طبیعی مذکور می بخشند و از جای خویش نمی جنبند.

برفرض که متروک ماندن جاده هراز سنگینی ترافیک راه رشت وتهران را ببار آورد آیا مصلحت است که دوباره و سه باره، صدها میلیون خرج راه هراز شود، یا بهتر است راه دیگری در محور رشت وتهران بوجود آورند که گفته میشود هزینه آن کمتر از هزینه باز سازی «هراز» خواهد بود؟

باید بخاطر داشت که راه رشت تهران که قسمتی از آن با خود یاری مردم گیلان ساخته شده است و قست دیگرش در زمان ناصرالدین شاه، بوسیله ای جز وسیله ایرانی احداث گردیده است، راه منحصر ارتباطی رشت وتهران بود که در آغاز مجموع کالاهای تجاری که از این راه نقل وانتقال میبافت به پنجاه هزار تن نمیرسید.

در حال حاضر این راه منحصر عهد قاجار که اصلاحاتی هم در آن شده است، بصورت راه ترانزیتی ایران وشوروی عامل انتقال واردات و صادرات اروپای مرکزی هم شده است، افزون بر اینکه کالاهای ممالک اروپای شرقی مانند بلغارستان ـ مجارستان ـ رومانی هم با تریلر های غول پیکر میباید ازاین راه منحصر آمد و شد کنند که بر این ترافیک، ترافیک مربوط به مسافران روزهای تعطیل هم اضافه میشود. آیا ضرورت اقتصادی، ضرورت فراهم آوردن تسهیلات برای توریست های داخلی که از همه مناطق ایران بسوی گیلان حرکت میکنند، حکم نمی کند که راه تازه ای متناسب با پیشرفت های زمان در محور رشت و تهران احداث شود، تا مشکلاتی از آن قبیل که وزارت راه و ترابری به آن اشاره کرده است، پیش نیاید؟

مترجم ناشی، زحمت مولف را برباد می دهد

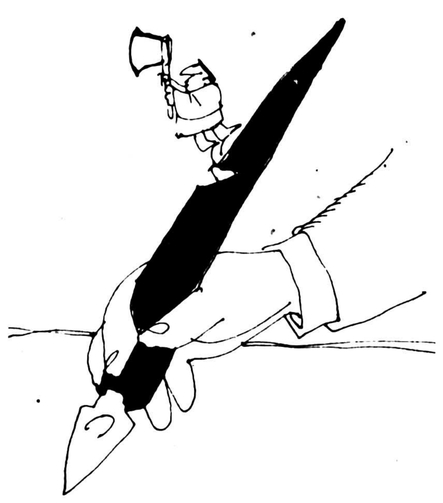

چندی پیش شرکت کنندگان دربرنامه «کتابها و دیدگاههای تلویزیون» به کارترجمه درایران ارج نهادند و درپی بحث مفصلی که درباره کم و کیف ترجمه در ایران داشتند، نتیجه گیری کردند که کارترجمه و نشر کتاب درایران دارد مسیر مطلوب خودرا باز می یابد. این اظهارنظر و نتیجه گیری نسبی است و یالااقل شرکت کنندگان دربرنامه هدفشان جلوه دادن آن بخش ازترجمه های خوبی است که توسط مترجمان آگاه و ماهر صورت می گیرد. درلحظاتی که این برنامه را تماشا می کردم به یاد کتابی افتادم که این روزها دردست مطالعه دارم، کتابی که اثر یک نویسندهٔ بزرگ و بشر دوست است و درمیان مردم ایران بخصوص روشنفکران و دوستداران کتاب و مطالعه مقام والائی دارد. اما متاسفانه مترجم این کتاب که گویا تازه کارترجمه را آغاز کرده، عینا کتاب فرهنگ لغت انگلیسی را روبرویش گذاشته و نوشته آن نویسنده را کلمه به کلمه و بصورت تحت الفظی ترجمه کرده و بطرز ناشیانه‌ای نثرعامیانه را درترجمه بکار گرفته است. این مترجم مبتدی حتی بجای عبارت «زمین را شخم زده بودند»، عینا ترجمه تحت الفظی آن یعنی «زمین را زیرورو کرده بودند» بکار برده و درنهایت، نه تنها موفق نشده حتی جزئی ازغنای اثر آن نویسنده بزرگ را به متن فارسی اثر منتقل کند، بلکه لطمه فراوانی به اثر وارد ساخته است که باید گفت کاراین مترجم ناشی تنها مشت نمونه خرواراست.

اگر ترجمه آثار خوب را ناشی ازیک انگیزه انسانی بدانیم و نتیجه گیری کنیم که مترجمان این قبیل آثار بیشتر خدمت به فرهنگ و ادب را درمدنظر دارند بازهم نمی توانیم این لغزش را نادیده انگاریم و باید متوجه باشیم که مترجمان تازه کارما بااین قبیل کارها که درحد استطاعت آنها نیست، پیش از همه به خودشان زیان می رسانند. زیرا دراین قبیل موارد مردم، داور نکته بینی هستند و خیلی سریع حساب مترجمان ناشی را ازمترجمان باارزش و فداکاری جدا می کنند.

مینو حجت زاده

نظریات کارمندان دولت درمورد قانون استخدام

نظریات خود را برای اصلاح لایحه نهائی قانون استخدام کشوری بوسیله ارسال نامه به روزنامه اطلاعات و یا تماس با تلفن ۳۲۸۶۲۲ از ساعت یک و۳۰ دقیقه تا ۳ بعدازظهر هرروز بجز روزهای پنج شنبه وجمعه مطرح کنید.

کارمندانی که درمشاغل سخت خدمت می کنند، زودتر باید بازنشسته شوند

آقای ابوالقاسم جنتی راننده ماشین های راهسازی وزارت راه وترابری دربجنورد ضمن ارسال نامه ای به روزنامه اطلاعات درمورد تجدید نظر درلایحه نهائی قانون استخدام کشوری قید کرده است:

باید درنحوه بازنشستگی کارمندان دولت تجدید نظر کرد وترتیبی داد که همه کارمندان با یک نوع مقررات بازنشسته نشوند

زیرا نوع کارکارمندان با یکدیگر متفاوت است واکثر مشاغل کارکنان رسته های مهندسی وفنی وخدمات سخت تر از کارکنان سایر رسته های طرح طبقه بندی مشاغل است. بعنوان مثال یک راننده وسائط نقلیه سنگین پس از ۲۰ سال رانندگی از نظرجسمی فرسوده تر از یک کارمنداداری می شود.

بهمین دلیل پیشنهاد می شود که بسته به نوع کارهرگروه از کارمندان وکارکنان دولت برای آنان مقررات متفاوتی جهت بازنشستگی درنظر گرفته شود وافرادی که درمشاغل سخت تر خدمت می کنند بتوانند زودتر از سایرین بازنشسته شود.

برای اجرای این منظور میتوان فهرست مشاغل سخت وزارتخانه ها وموسسات دولتی را تهیه کرد ودرمتن لایحه نهائی قانون استخدام کشوری قید کرد افرادی که دراینگونه از مشاغل کار می کنند می توانند با سابقه خدمت کمتری بازنشسته شوند.

همچنین هنگام تدوین لایحه نهائی قانون استخدام کشوری باید درنحوه محاسبه سابقه خدمت کارمندانی که درنقاط بدآب وهوا کار می کنند تجدید نظر شود وسابقه خدمت کارمندان دربرخی از نقاط بدآب وهوای کشور دوبرابر حساب شود. این امر بغیر از اینکه سبب می شود تا عده ای از کارمندان داوطلب کاردرنقاط بد آب وهوای کشور بشوند، جبران فرسودگی بیشتر کارمندانی را که درنقاط بدآب وهوا خدمت می کنند مینماید.

حرفهایی از آن سوی سیم

مشکلات خود را با اطلاعات در میان بگذارید
باستثنای بعد از ظهر پنجشنبه و روزهای تعطیل
تلفن ۳۲۸۴۳۱ از ساعت ۸/۳۰ صبح تا ۴ بعد از ظهر در اختیار شما است

معنی پاکسازی را هم فهمیدیم!

من در امیرآباد شمالی، خیابان تهران کوچه شش متری پلاک ۲۸ منزل دارم، در آبان ماه سال گذشته کوچه ما را بخاطر لوله کشی گاز زیر و رو کردند و پس از اتمام عملیات لوله گذاری بی آنکه نسبت به ترمیم خرابی‌ها اقدام کنند، خرابی ها را بحال خود رها کردند و رفتند. امروز ۸ ماه از آن تاریخ گذشته است و ساکنان کوچه زمستان را با هر درد سری که بود تحمل کردند و بروی خود نیاوردند، باین امید که امسال خرابی ها را ترمیم می کنند، ولی تا این تاریخ کوچکترین اقدامی نکرده‌اند. به شرکت ملی گاز مراجعه شد، میگویند همین است که هست؟ شهرداری ناحیه ۹ نیز مدعی است که شرکت گاز موظف به ترمیم خرابیها است، و در این میان مردم بلاتکلیف مانده‌اند که به کدام مقام یا سازمانی مراجعه کنند که جوابگوی آنها باشد و از خود می پرسند آیا مفهوم مبارزه با آلودگی محیط زیست، یعنی اینکه محیط پاک را آلوده کنند و جواب مردم را هم سربالا بدهند؟

کاظم محتاطه

به جای پارک، زباله دانی ساختند!

در شمال آریاشهر، زمین بایری است که از سالها پیش بی آنکه دور آنرا محصور کرده باشد، بحال خود رها کرده‌اند این زمین صرف نظر اینکه به زیبائی‌های محدوده آریا شهر لطمه شدیدی وارد ساخته است، به علت انباشتن زباله و تجمع سگهای ولگرد، موجب آلودگی محیط هم هست. برای تعیین تکلیف با سازمانهای مسئول تماس گرفتیم که مسئولان امر پس از مدتی بررسی وضع و موقع زمین و عده دادند انرا تبدیل به پارک کنند. امروز مدتهاست از این وعده میگذرد. اما خبری نیست.

کامران منتصر

هروقت لازم باشد، گران میکنیم!

در دیماه سال گذشته از شرکت «واصاتو» نماینده فروش اتومبیلهای «بی. ام.و» یکدستگاه اتومبیل (بی. ام.و) مدل ۱۱۸ بدون نمره به مبلغ یکصدوسی هزار تومان خریدم. یک ماه بعد که قصد خرید یک اتومبیل دیگر از مدل اتومبیل خودم را، برای یکی از بستگان داشتم، با کمال تعجب پنجهزار تومان اضافه از قیمت قبلی مطالبه کردند. در مقام اعتراض علت افزایش قیمت را سئوال کردم، گفتند تازمانیکه مرکز بررسی قیمت ها، برای اتومبیل بی. ام و. قیمت تعیین نکند، ما ناگزیر به تبعیت از نرخ بازار جهانی خواهیم بود! سئوال من از مسئولان مرکز بررسی قیمت ها اینست که چرا با وجودیکه شش ماه از سال میلادی گذشته است، هنوز قیمت اتومبیل بی. ام. و را تعیین نکرده اند

ناصر قاضی

کوووووولر گازززززی آددددمیرال

کولرگازی «آدمیرال» ساخت آمریکا بقدرت‌های مختلف برای برق ۲۲۰ ولت و ۵۰ سیکل ایران ساخته شده است.
دستگاه محافظ مخصوص آن را در مقابل نوسانات شدید برق حفظ میکند و ترموستات قابل تنظیم آن
با داشتن ده حالت مختلف درجه برودت و سرمای مورد نظر شما را تأمین مینماید.
شبکه‌های خروجی هوا طوری ساخته شده است که میتوان هوا را در چهار جهت مختلف تنظیم نمود
و رعایت اصول صحیح «آئرودینامیک» در قطعات هوارسانی آن بی‌سرو صدا بودن آن را تضمین مینماید.
وجود کلید مخصوص امکان استفاده از هوای تازه و همچنین تهویه هوای آلوده را
بدون استفاده از سرماساز آن میسر میسازد.
در کولرهای گازی «آدمیرال» فیلتر پاکسازی هوا علاوه‌بر تصفیه هوا
از رشد باکتریهای خطرناک نیز جلوگیری مینماید.
ظاهر زیبای آن با طرح و رنگ چوب با هر نوع دکوراسیون هماهنگ است.

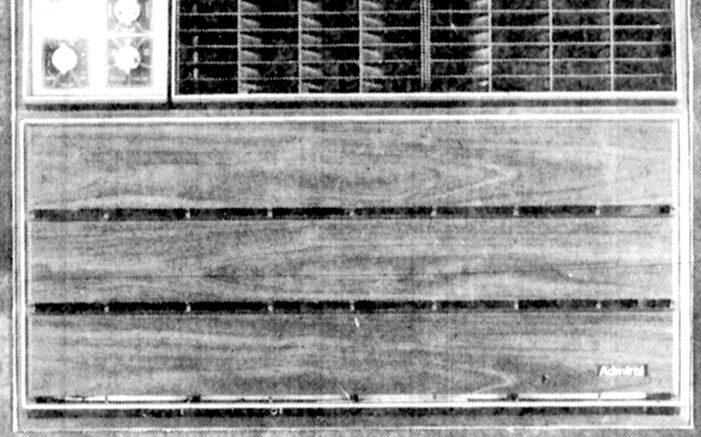

نماینده انحصاری در ایران شرکت سهامی خاص اتو تهران شماره ۳۵۳ خیابان کورش کبیر، تهران.
تلفن‌های ۷۵۷۳۱۱ تا ۲۰

جهان سیاست

ابرهای سرخ بر فراز قاره سیاه

علیرضا جهانشاهی

جهان غرب در برابر نفوذ شوروی در افریقا چه اقداماتی می تواند بکند؟

کنفرانس اخیرسران کشورهای عضو پیمان اتلانتیک شمالی در حالی جلسات خود را تشکیل داد که در پس افکار کلیه شرکت کنندگان آن، قاره افریقا به نحو بارزی حضور داشت و شاید هیچکس بهتر از پرزیدنت کارتر قادر به تشریح این وضع نبود، رئیس جمهوری آمریکا در سخنرانی خود گفت اگر چه پیمان اتلانتیک شمالی برار وپا تمرکز دارد ولی این تمرکز بآن معنی نیست که توجه و علایق کشورهای عضو پیمان محدود به قاره اروپا باشد.

این روزها رویدادهای چند ماه و چند هفته اخیر قاره افریقا کم و بیش در همه جا موضوع اصلی مباحث داغ و دامنه داری شده است و در محافل غربی سئوال اصلی که از طرف مباحثه کنندگان مطرح میگردد اینست که آیا در وهله اول غرب لازم است دست به اقدامی برای مقابله با دخالتهای چند جانبه شوروی و کوبا در آفریقا بزند یا خیر، و در صورتیکه پاسخ به این سئوال مثبت باشد، این اقدامات به چه شکل و فورمی باید باشد و کشورهای مختلف جهان غرب هرکدام باید چه نقشی را در عملی کردن این اقدامات انجام دهند.

اگر به بررسی استراتژی جامع جهان غرب بپردازیم متوجه میشویم که در هیچ کجای این استراتژی پیش بینی اوضاع کنونی قاره سیاه نشده و بهمین دلیل است که جهان غرب در برابر سیاستهای حساب شده و دراز مدت شوروی در قاره آفریقا چیزی جز اقداماتی که در نهایت، نوعی عکس العمل عجولانه است نشان نداده است.

رسوایی واترگیت

از سوی دیگر تحولاتی که جامعه آمریکا از لحاظ سیاسی و اجتماعی در دهسال اخیر شاهد آن بوده دیگر اجازه نمیدهد که این کشور به ایفای نقشی که در دهه های ۱۹۵۰ و ۱۹۶۰ عهده دار بود بپردازد. تجربه تلخ و رنج آور ویتنام و دگرگونیهای حاصله از این درگیری در قاره ای دوردست، بعلاوه تاثیراتی که رسوائی واترگیت بررابطه میان مردم آمریکا و دستگاه رهبری اینکشور از یکسو و میان پرزیدنت و کنگره از سوی دیگر گذارده باعث شدند که آمریکا دیگر نتواند و نخواهد نقش پلیس بین المللی را در صحنه جهان ایفا کند. دانش استراتژیست های کرملین از این تحول باعث شده که آنها با جرئت و تهور بیشتری به اجرای طرحهای خود بپردازند

وبالاخره سومین تحولی که برحوادث کنونی قاره آفریقا تاثیر گذارده این باور تقریبا همگانی است که بخش های وسیعی از قاره آفریقا اصولا و طبیعتا بی ثبات میباشند واین بی ثباتی بهمراه عوامل دیگر قاره ای باعث میگردد که محدودترین حضور نیروهای خارجی مشکلات زیادی را بدنبال آورد، همانطور که دومین حمله ژاندارمهای کاتانگائی درطول ۱۸ ماه به زئیر بخوبی نشان داد.

آنچه باعث شده موضوع آفریقا و نقش جهان غرب در این قاره هم اکنون در سرلوحه مسائل مورد مطالعه استراتژیستها از لندن و بروکسل و پاریس گرفته تا واشنگتن قرار گیرد اینست که بررسی اوضاع قاره نشان میدهد نمیتوان هیچگونه امیدی به عوض شدن شرایطی که مسائل کنونی پیامدها و زائیده آن ها میباشد داشت. حتی بنظر بعضی از کارشناسان حمله ژاندارم های کاتانگائی به ایالت شاباد در زئیر رویدادیست که بازهم تکرار خواهد شد و روند تا زمانی ادامه خواهد یافت که یا مهاجمان بتوانند درسرنگون کردن «موبوتو سه سه سکو» موفق شوند و یا اینکه زئیر بتواند جنبشی که در پس حملات به ایالت شابا وجوددارد را بطور قاطع از بین ببرد.

در بررسی اینکه جهان غرب چه اقداماتی میتواند در قاره آفریقا برای مقابله با نفوذ روزافزون شوروی و کوبا انجام دهد لازم است دو اصل مهم مدنظر قرار گیرد:

اول اینکه همانطور که تجربه زئیر و ارسال نیروهای بلژیکی و فرانسوی نشان داد، اتحاد و اتفاق نظر جهان غرب در حمایت از اجرای سیاستهائی که میخواهد در آفریقا اجرا کند امری حیاتی میباشد و اگر قرار باشد کشورهای جهان غرب هرکدام باصطلاح در قاره آفریقا ساز خود را بزنند، تهدیدهائی که علل وجودی این اقدامات هستند بجای خود باقی خواهند ماند.

موضوع دوم اینست که کارشناسان جهان غرب لازم است در بررسی و اتخاذ تصمیم درباره اینکه در قاره آفریقا چه باید کرد و از چه کاری باید احتراز جست مطمئن باشند که سیاستهایشان قابل پیاده شدن میباشد.

این دو اصل بسیار پیچیده تر از آنند که ممکن است در وهله اول بنظر برسد. هنگامیکه از اتحاد واقعی جهان غرب در قاره آفریقا سخن میرود این بدان معنی نیست که حتما سازمان ناتو و اعضای آن باید در آفریقا سیاست واحد و مورد حمایت همگانی داشته باشند و از سوی دیگر عکس العمل جمعی جهان غرب هم بدان معنی نیست که همه اعضای ناتو باید فعالانه در آن شرکت کنند.

کارآیی ناتو

هنگامیکه از اتحاد جهان غرب درباره سیاستهای آفریقائی صحبت میکنیم منظور باید این باشد که از طریق نوعی حداقل توافق و هماهنگی، اقدامات یک یا چند عضو پیمان ناتو در آفریقا مورد حمله سایر اعضا که در این اقدامات شرکت ندارند واقع نگردد. بعبارت دیگر سیاست آفریقائی جهان غرب نباید علت بوجود آمدن اختلاف نظر و چند دستگی در میان متحدان گردد، چه چنین اختلاف نظرهائی میتواند از کارائی ناتو در سایر زمینه ها شدیدا بکاهد.

مدتی قبل از تشکیل کنفرانس سران پیمان ناتو، بعضی از وسایل ارتباط گروهی طی مقالاتی اظهار داشتند که پیمان ناتو طبق مفاد منشور ناتو قادر و مجاز به دخالت در قاره آفریقا نمیباشد. آنچه مورد نظر این گروه است تبصره‌ای تعبیر مانند است که برای روشن‌تر شدن معنی ماده پنج نامه پیمان ناتو به آن افزوده شده و ماده پنج اساسنامه هم اعضای سازمان را متعهد میکند که هرگونه حمله به یکی از اعضای پیمان را در اروپا و آمریکای شمالی بعنوان حمله‌ای علیه همه اعضا بشمار آورند. در منشور پیمان ناتو در حقیقت هیچگونه ماده یا تبصره‌ای که مانع اقدام دسته‌جمعی یا انفرادی اعضای ناتو در آفریقا گردد وجود ندارد و در واقع مدتهاست که طرحهای اضطراری برای چنین اقدامی وجود داشته است، همانطور که طرح اضطراری برای دخالت نظامی پیمان ناتو در اقیانوس هند هم وجود داشته است.

اصل دیگری که گفتیم باید مدنظر استراتژیستهای ناتو باشد این بود که سیاستهای پیش گرفته شده در قاره آفریقا باید بعبارت ساده عملی و ممکن باشند. این اصل و در نظر گرفتن آن پیامدهای دراز مدت فراوانی دارد.

بطور مثال دخالت نظامی فرانسه در ماجرای حمله به ایالت شابا تا مرحله معینی از رویدادها موثر و نافع بود: اقدام فرانسه از این نظر که باعث هیچگونه مخالفت جدی در داخل فرانسه نگردید هم موفقیت آمیز بود، ولی دخالت فرانسه سئوالاتی را بوجود آورده که هنوز پاسخ لازم برای همه آنها بدست نیامده است. آیا فرانسه مصمم است هربار که یک رژیم طرفدار غرب در آفریقا مورد تهدید قرار میگیرد دخالت کند؟ و اگر فرانسه بخواهد اینکار را بکند آیا از لحاظ نظامی امکان آنرا دارد؟ اگر حمله کنندگان به شابا و حامیان روسی و کوبائی آنها بطور ناگهانی توجه خود را معطوف نقطه دیگری از قاره سیاه بکنند فرانسه چه عکس العملی نشان خواهد داد؟

موضوع دیگر اینست که اگرچه فرانسه توانسته جلوی حملات اخیر به ایالت شابا را بگیرد ولی دخالت فرانسه نتوانسته باعث از سرگرفته شدن فعالیت معادن ایالت شابا گردد. در صورتیکه متکی بودن غرب به منابع طبیعی و معدنی است که در وهله اول باعث اهمیت استراتژیکی آفریقا و زئیر شده و گروهی از آن بعنوان دلیل لزوم دخالت غرب یاد میکنند.

مسئله مهم دیگر که بررسی همه جانبه آن امری حیاتی است تاثیر دخالت غرب در یک گوشه آفریقا بر سایر ممالک افریقائی میباشد. بجز کوبا و بلوک شرق، تنها کشوری که میتواند از مشاهده رویدادهای اخیر قاره آفریقا احساس رضایت کند آفریقای جنوبی میباشد چون اگر بگوئیم که جهان غرب باید برای مقابله با حملات و گسترش نفوذ کوبا و شوروی به حمایت کشورهای آفریقائی بشتابد، آنوقت این سئوال مطرح میگردد که در صورت دخالت کوبا در جنوب آفریقا آیا غرب باید به دفاع از رژیم «جان فورستر» هم بشتابد یا نه؟ تردیدی نیست که این درست همان چیزیست که رژیم فورستر آرزوی آن را دارد.

انزوای نیجریه

کشور دیکریکه دربرابر دخالت غرب در آفریقا تاثیر پذیربوده نیجریه میباشد که عوامل لازم برای تبدیل به یک ابر قدرت منطقه ایرادر خود دارد و رژیم کارتر میکوشد تا بابرقراری روابط گسترده و دوستانه با آن خود را برای روزیکه نیجریه قدرت اصلی قاره سیاه خواهد شد آماده کند، سئوال اینست: آیا دخالت غرب درزئیر ارزش آنرا دارد که باعث دلگیری وانزوای نیجریه گردد؟

عکس العمل افکار عمومی جهان غرب هم موضوع دیگریست که لازم است به آن توجه کافی مبذول گردد. میتوان حدس زد که افکار عمومی جهان غرب هرگونه دخالت نظامی غرب درآفریقا را تازمانی خواهد پذیرفت که این دخالت بتواند هدفهایش را بدست آورد.

ولی مشکل در توصیف این هدفها میباشد، آیا هدف به سرکارنگه داشتن رژیم پرزیدنت «موبوتوسه سه سکو» تحت عنوان نمونه‌ای از دموکراسی غربی است و یا بخاطر وابستگی غرب به منابع طبیعی این کشور و یا هردوی این عوامل؟

از هرطرف که به این موضوع بنگریم مشکلاتی خودنمائی میکنند.

از یکسو میتوان گفت که رژیم فعلی زئیر چندان هم پایند اصول دموکراتیک نبوده و فساد دستگاههای اداری واجرائی آن زبان زد اکثر مردم زئیر میباشد. از طرف دیگر اگر هدف منابع طبیعی و معادن باشد بازهم ادامه یافتن جنگ باعث بهم خوردن سیستم تامین منابع طبیعی و مواد معدنی خواهد شد. اگر این وضع برای مدتی ادامه پیدا کند، شک نیست که افکار عمومی جهان غرب خواهد گفت ریسکهای این سیاست ارزش منابع معدنی ارسالی را نخواهد داشت و آنوقت است که از دست دادن حمایت افکار عمومی میتواند باعث بروز عواقب متفاوتی بگردد. تاریخ مدرن فرانسه نشان میدهد تاکنون اینکشور مجبوربوده دوره هائی که طی آنها سیاست خارجی کشور باعث ایجاد مشکلات داخلی گردیده راهرطور شده بگذارند، ولی این دوران ها بهیچ وجه چیزی نبوده که کسی تمایلی به تکرار آنها داشته باشد. آمریکا دردوران جنگ ویتنام تجربه‌ای مشابه داشته که علاوه برایجاد نابسامانی های داخلی، باعث بروز اختلاف نظر شدید بین آمریکا و اروپا نیز گردید. باین دلیل است که سیاست جهان غرب در قاره آفریقا باید از حمایت افکار عمومی برخوردار بوده و علاوه بران برخلاف سیاست آمریکا درویتنام، عملی و ممکن هم باشد.

آمریکا در واقع هیچوقت نمیدانست آیا در جنگ ویتنام درحال پیروزیست یا نزدیک به شکست، و علت این عدم اطلاع هم اینبود که آمریکا هرگز نتوانست توضیح روشن و قابل قبولی برای حضور خود در ویتنام ارائه دهد ویاتعریفی عملی از پیروزی در جنگ ویتنام را معرفی کند. حاصل این بررسی ها اینست که جهان غرب در تصمیم گرفتن درباره اینکه تمام آفریقا و یا قسمتهائی از ان تاچه حداهمیت استراتژیکی دارند باید با احتیاط ودوراندیشی کامل قدم بردارد، مباحثاتی که براساس احتیاج ووابستگی غرب به مواد خام قاره آفریقا دورمیزند چندان مستحکم نیست چون همانطور که اشاره شد در مناطقی که جنگ بصورت کم و بیش دائمی ادامه دارد، تولید مواد خام تقریبا به صفر میرسد، علاوه بران وجود منابع دیگر مواد خام در جهان سوم هم باعث تضعیف بیشتر این مباحثه میگردد.

مباحثه دیگر توجه خود را معطوف به اهمیت استراتژیکی آفریقا از نظر راههای تجاری بین المللی میکند که شوروی میتواند با تسلط بر مناطقی از آفریقا بر راههای دریائی وتجاری مانند خطوط کشتی رانی برای حمل ونقل نفت در اقیانوس هند تسلط خطرناکی پیدا کند. ولی مسکو باید بداند اگر روزی شوروی تصمیم بگیرد به فرض محال بخشهائی از اقیانوس هند را بر روی کشتی های غربی ببندد، جهان غرب خواهد توانست به آسانی در مناطق دیگر چون بالتیک دست به مقابله به مثل شدید بزند

اهمیت استراتژیکی

اگر چه نکات مطرح شده تا حدودی از اهمیت استراتژیکی آفریقا میکاهد ولی مسئله نگران کننده ایکه هنوز محتاج توجه فوری میباشد دادن این امکان به شوروییست تا تقریبا بدون آینکه با کوچکترین مخالفتی روبرو شود بتواند نفوذ خود را در سراسر قاره آفریقا گسترش دهد. آیا دادن چنین اجازه ای به مسکو باعث نخواهد شد کرملین فکر کند قادر است هر کار که میخواهد بکند وبدنبال بدست آوردن غنایم بزرگتری برود؟

آیا بقیه جهان به این نتیجه نخواهد رسید که غرب اراده مقاومت در برابر شوروی را از دست داده است؟

جواب سئوالات بالا در وهله اول اینست که با گذشت زمان روسها خودشان گور خود را در آفریقا حفر خواهند کرد وآینده نشان خواهد داد که روسها هم مانند کسان دیگر قادر به اداره وکنترل آفریقا نخواهند بود.

شاید آنچه باید مورد توجه جهان غرب قرار گیرد اینست که لزومی ندارد که همیشه با پیشروی روسها در همان منطقه ایکه پیشروی حادث شده مقابله کرد، در سراسر جهان مناطق فراوانی وجود دارد که جهان غرب میتواند در آن نقاط عدم رضایت خود از سیاست آفریقائی شوروی را نشان دهد

بطور مثال اسناد حاوی «اصول اساسی روابط آمریکا وشوروی» که در ماه مه ۱۹۷۲ بین واشنگتن ومسکو امضاء شد میگوید که: «هر دو طرف تشخیص میدهند که کوشش برای کسب امتیازات یک جانبه به زیان طرف دیگر چه مستقیم وچه غیر مستقیم باآرمانها و اهداف دنانت مغایرت دارد». این سندتاکنون از طرف آمریکا مورد استناد قرار نگرفته است وبهمین دلیل مسکو در انجام آنچه میخواهد در آفریقا بکند احساس آزادی میکند.

از طرف دیگر غرب میتواند بیشتر از آنچه در اجلاس سران ناتو تصمیم گرفته شد برنامه گسترش تسلیحاتی خود را تسریع کند، کارتر میتواند تصمیم خود را درباره بمب نوترونی ومجهز کردن پیمان ناتو به این بمب که امتیاز زرهی پیمان ورشو را منتفی میکند عوض کند وهمچنین از عدم تمایل سنای آمریکا در تصویب قرار داد دوم «سالت» هم برای وارد آوردن فشار به شوروی استفاده کند.

نیاز شوروی به تکنولوژی غرب وهمچنین احتیاج بلوک شرق به اعتبار گرفتن از غرب هم میتوانند در این مبارزه بکار گرفته شوند.

استراتژی دیگر جهان غرب در آفریقا میتواند براین اساس بنا شود که اندسته از ممالک آفریقائی که مورد تهدید نیروهای حمایت شده شوروی وکوبا قرار میگیرند وحاضرند برای کمک کردن به خود هر اقدامی بکنند میتوانند از دریافت حمایت نظامی جهان غرب مطمئن باشند، البته لازم است شوروی بداند که در صورت لزوم جهان غرب از در گیر کردن نیروهای خود در آفریقا هم ابائی ندارد ودر عین حال این آزادی عمل را بخود میدهد که در صورت لزوم برای مقابله وباصطلاح تصفیه حساب در برابر جهش های شوروی در آفریقا در زمینه ها ونقاط دیگر دست به اقدام لازم بزند.

استعمارگران بریتانیایی

درسال ۱۸۹۶ سلطان و ملکه مادر قبیله آشانتی ساکن کشور غنا، در برابر استعمارگران بریتانیایی، زانوی انقیاد به زمین می‌زنند.

فیدل کاسترو ـ کارتر

آیا سیاست جدید امریکا در برابر شوروی خواهد توانست جلو دخالت های فیدل کاسترو در افریقا را سد کند؟

آنچه امروزه در آفریقا رخ میدهد حاصل طرحهای و برنامه هائی است که طراحان سیاستهای خارجی کرملین در اواسط دهه ۱۹۶۰ آنها را برای اجرا ارائه کردند. چند سال اول اجرای این طرح با اشکالاتی اساسی روبرو بود. اتحاد جماهیر شوروی بخاطر محدودیتهای داخلی و منطقه ای قادر نبود قدرت نظامی خود را در منطقه ای دور چون قاره آفریقا منعکس کند، علت دیگر این بود که آمریکا در شرایطی بود که بهیچ وجه اجازه نمیداد شوروی در قاره آفریقا حضور نظامی خود را ایجاد کند و بدون شک مسکو در برابر مباحثات واشنگتن که منافع دوابر قدرت اجازه نمیدهد رقابتهای آمریکا و شوروی به قاره آفریقا کشانیده شود و اینکه دتانت غیرقابل تقسیم است احتمالا خود را مجبور میدید که از صحنه تئاتر آفریقا کنار برود.

در چند سال اخیر شرایط دچار تحولات فراوانی شده اند تا آنجا که به قاره آفریقا و نقش آمریکا و شوروی، مربوط میشود میتوان از سه عامل اصلی که سخت دچار تحول شده و متحول شدن آنها اوضاع فعلی قاره افریقا را بوجود آورده یادکرد.

در وهله اول رشد خیره کننده و حتی نگران کننده قدرت نظامی اتحاد جماهیر شوروی طی دهسال اخیر میباشد، این رشد نه تنها باعث بهم خوردن توازن قوای غیراتمی در قاره اروپا در دریاهای جهان گردیده بلکه به مسکو این امکان را داده که در صورت لزوم در هر نقطه جهان که بخواهد قدرت نظامی خود را، حال مستقیم و یا غیر مستقیم، از طریق بکارگیری کوبا نشان دهند.

کنترل چتربازان بلژیکی، نزدیک کلوزی، اوراق هویت اهالی را بازدید می کنند.

السیاسه

نوبت بمب اتمی فرا رسیده است

معامله هوا پیماهای آمریکائی برای مصر، عربستان سعودی و اسرائیل را می توان معامله بزرگ سیاسی عصر نامید.

البته از نظر پولی، معامله کوچکی نیست. آمریکا در مقابل این معامله پنج میلیارد دلار پول می گیرد. البته مقامات فرانسوی چندان از این معامله خرشحال نیستند، زیرا می دانند که سعودی ها قصد داشتند اگر کنگره آمریکا «بازی» در آورد فورا به خرید میراژ دست بزنند.

سؤال میشود که چگونه کنگره حاضر شد این معامله جوش بخورد. بعضی را عقیده برین است که برنامه سفر ملک خالد به پاریس که هفته گذشته صورت گرفت، موجب تسریع در تصویب فروش هواپیما شد. اما اکثریت مفسرین و سیاستمداران فرانسه عقیده دارند که اصولا طرز فکر آمریکائی ها نسبت به اسرائیل تغییر کرده است و کنگره آمریکا نیز دنباله رو همین تغییر طرز فکر است.

از خلال مراجعه به آراء عمومی یهودیان امریکا نیز این نتیجه گرفته شده است که یهودیان آمریکا از روش غیر قابل گذشت دولت اسرائیل، مخصوصا در مقابل «رژست» عالی پرزیدنت سادات، عصبانی هستند و همین موضوع در افکار عمومی آمریکا نیز اثر گرده است. کاخ سفید نیز بیکار ننشست و طی تبلیغات، پر سر و صدائی به افکار عمومی امریکا فهمانید که منافع و مصالح آمریکا در درجه اول اهمیت قرار دارد و نفت عربستان سعودی برای آمریکا دارای اهمیت حیاتی است و نباید تنها روی همبستگی و هم پیمانی با اسرائیل تکیه کرد.

یکی از بلندپایگان نیتاگون ـ کورتسمان ـ درمقاله‌ای که در روزنامه نیروهای مسلح امریکا (ارلید فورسس ژورنال) نوشته اظهار نظر کرده است که سیاست اسرائیل با مصالح و منافع آمریکا مباینت دارد.

کار شناس آمریکایی مذکور هم چنین نوشت: به نفع آمریکا نیست که اسلحه را همچنان به اسرائیل صادر کند. زیرا این سلاح‌ها تنها برای دفاع از خود نیست، بلکه به منظور ادامه اشغال سرزمین‌های عربی است و این اقدام سبب می شود که ایالت متحده به یک جنگ سرد و دائم با کشورهای عربی کشانده شود، بلکه حتی ایالت متحده ـ بی اینکه تمایل و اراده‌ای داشته باشد ـ به یک جنگ برای حل مشکل فلسطینی با سلاح آمریکائی کشانیده شود.

کار شناس مذکور ادامه داده است: اگر چنین جنگی صورت گیرد، به نظر من برای ایالات متحده میصیبت بار خواهد بود، زیرا در آن صورت، عرب ها فقط یک راه در اختیار دارند آن اینکه به هر طریقی هست و به هر قیمتی باشد، بر بمب اتمی دست یابند و این امر موجب می شود که بر خورد رسمی بین ایالات متحده و اتحاد شوروی در دریای مدیترانه پیش آید.

البته این دلیل نیست که آمریکا از اسرائیل دست بردارد و اگر روزی خطر واقعی این کشور را تهدید کند، با تمام قوا ایستادگی خواهد کرد.

برژنف برای انتقاد از مداخله های «خونین» در زئیر تریبون قصر پراگ را انتخاب کرد.

انتخاب این تریبون برای سرزنش کردن غرب، ده سال پس از حمله «برادرانه» واحدهای تانک و توپخانه، پیمان ورشو که به «بهار» پراگ پایان داد و چکسلواکی را که در «زمستانی» که هنوز هم ادامه دارد فرو برد، نشان میدهد که رئیس شورای عالی اتحاد شوروی از قریحه مطایبه های نیشدار و خوش سلیقگی که تا کنون کمتر کسی در ایشان سراغ داشت نیز برخوردار است.

برژنف ضمنا در این سخنرانی اصطلاح «جنگ خنک» را عنوان کرد که باحتمال زیاد از این پس در توصیف مناسبات شرق و غرب بکار خواهد رفت. چرا که این اصطلاح نمودار روشنی از روابطی است که اکنون میان دو اردوگاه شرق و غرب وجود دارد.

نیازی به پرده پوشی نیست. درست است که شرق و غرب هنوز بدوران جنگ سرد باز نگشته‌اند اما سیاست تشنج‌زدائی نیز دیگر مسئله روز نیست.

در اروپا ثمره‌ای که کنفرانس بلگراد ببار آورد آن میوه‌ای نبود که شکوفه های هلسینکی نوید میداد. قبول تقسیم آلمان و شناسائی وضع موجود اروپا الزاما بهبود روابط سیاسی دو بلوک را در پی نداشت.

بی گمان صلح در اروپا هنوز بطور جدی مورد تهدید قرار نگرفته اما با وجود سخنرانیهای بیشمار و مذاکرات مداوم در باره خلع سلاح، حفظ موازنه نظامی تنها به بهای یک اضافه تسلیحات سنگین و کمرشکن امکان پذیر شده است.

بی شک امروزه بحران افریقا بخاطر خلائی که در قاره سیاه وجود دارد، بخاطر عقب ماندگی شدیدی که گریبانگیر مردم این قاره شده و بالاخره بخاطر احیای رقابت های محلی که در پی مبارزه های آزادی بخش علیه «کلنیالیسم» ـ استعمار ـ بدست فراموشی سپرده شده بود، بمراتب از بحران های اروپا خطرناکتر است.

از آن زمان که افریقائیها در شور و هیجان آزادی بخود وعده داده بودند که مرزهای استعماری را بخطر نیاندازند یک نسل گذشته و بار دیگر دشمنی ها و رقابت های دیرین احیا شده است. شگفتی نیست که دولتهای بزرگ بخواهند ازوضعی که در افریقا پیش آمده است سود جویند اما چیزی که بیشتر موجب ترس و وحشت است این است که آنها تنها کشتی های توپدار اوایل قرن بیستم را در دست ندارند بلکه آنقدر سلاحهای مرگبار ذخیره کرده اند که میتوانند چندین بار کره زمین را نابود کنند.

بزرگترین خطر در چنین اوضاع و احوال ناشناس بودن قدرت رقیب یا دشمن و بی تصمیمی و بی ارادگی است. جنگ های جهانی این مطلب را ثابت کرده است.

در واشنگتن مقاصد و هدفهای امریکا هرچه باشد قدر مسلم این است اکیپی که قدرت را در دست دارد دوچار دودلی و دودستگی شده است، اعلامیه نهائی کنفرانس عالی سران کشورهای عضو ناتو که در واشنگتن انتشار یافت بیشتر نمایانگر تشویش ها و نگرانیهای مبهم و ضدونقیضی بود تا نمودار یک عزم و اراده روشن.

در مسکو، فعالیت های تب آلود برژنف نمی تواند روی این واقعیت که پایان حکومت رهبر شوروی نزدیک میشود سرپوش گذارد. اما عجالتا هیچ یک از جانشینان احتمالی‌اش حاضر به قبول مسئولیتی نیستند. این شک و تردید بسیار خطرناک است. در این شرایط دولت فرانسه که از ۲۰ سال پیش در میان کشورهای غربی ادعای استقلال کامل می کند نقشی بعهده دارد یا دست کم می بایستی داشته باشد. اما آیا واقعا پاریس میخواهد یا میتواند در این میان نقشی داشته باشد؟

مگر نه این است که امروزه فرانسه چه در زمینه خلع سلاح و چه در حوادث افریقا هدف اصلی حملات دبیرکل حزب کمونیست شوروی است؟

برژنف در پراک از نتایج دیدار اخیرش از بن، برای کاهش بحران در اروپا اظهار خرسندی کرد در حالیکه تا کنون ابراز خوشنودی در سخنرانی های رهبر کرملین تنها هنگام بحث از روابط مسکو و پاریس بمیان می آید.

در پی سردی مناسبات فرانسه و شوروی وزیر امور خارجه فرانسه در نیویورک به تفصیل با همتای روسی‌اش اندره گرومیکو به گفتگو نشست و بعید نیست وزیر خارجه شوروی در پائیز آینده از فرانسه دیدن کند. اما اکنون دیگر کسی از کنفرانس های عالی دوران «ژرژپمپیدو» که کلید یک همکاری نمونه بشمار میرفت سخنی بمیان نمی آورد در حالیکه ژیسکاردستن و لئونیدبرژنف بیکدیگر وعده داده بودند که هر چند یک بار کنفرانس های عالی دو کشور را تجدید کنند.

از: لوموند

بازگشت به دوران جنگ سرد

یادداشتهای
محمد ابراهیمیان
از جشنواره کان (٢)

کان، جشنواره عطر و زن و اسموکینگ!

زن می‌تواند همپای یك چاه نفت یا یك معدن الماس پول بسازد

فیلمسازان حرفه‌ای، معرفت حرفه‌ای خودرا از دست داده‌اند

کان بهنگام برگـــزاری جشنواره تا سحر بیـدار است، برنـــامه های دو فستیوال که تمام می‌شود، مدعوین محترم دسته دسته به سویی میروند و شبرا تابه‌صبح ادامه می‌دهند . سحرگاهان به ندرت مـی توان رهگذری در کـــنار ساحل دید ، سحرخیزان فقطروزنامه‌نگاران و منتقدین فیلم هستند که می‌بایدراس ساعت ٨٫٥ صبح خود را به‌سالن نمایش فیلم برسانند نمایش فیلمهای بخش‌مسابقه تنها دو سانس به روزنامه نگاران و منتقدین اختصاص یافته است ، ٨٫٥ صبح و ٥ بعد از ظهر ، تنها دراین دو سانس است که میتوان فیلم را بدون پاپیون و اسموکینگ دید وگرنـــه سانس ١٠٫٥ شب سالـــن اصلی‌سینما نمایشگاه‌عظیمی از عطر و پودر و تن و پاپیون و اسموکینگ‌است، خوب در حقیقت نبض کان بخاطر اینان می‌طپد و کان بخاطر حضور اینان است که حضور دارد ، مگـــر می‌شود نقش دلار را نادیده گرفت ، حـــالا و در این روزگار در هرکجای دنیا اسکناس ارزشمندترین‌نقش انسانی را بازی میکند.

صلوت ظهر که می‌شود آدمها از لانه‌هایشان‌بیرون می‌زنند و خیابان ساحلی گرم‌می‌شود. روزنامه‌نگاران بعداز پایان سانس اول هر روز صبح سری به دفتـــر جشنواره میزنند ، دفتـر جشنـــــواره درست پشت ساختمان اصلی فستیوال و متصـــل به آن است ، چهار طبقه ساختمان کـــه کشورهای مختلف جهـــان غرفه‌های خود را در آن مستقر کرده‌اند . طبقه‌دوم دفتر مطبوعاتی جشنـــواره است که همه اطلاعــــات مربوط به جشنواره را در اختیار روزنامه‌نگاران قرار میدهد . ایران در طبقه‌سوم ساختمان یک غرفه دارد که عکس و آفیش فیلم های سفر سنگ ، غزل ، سوته‌دلان، موشک سری و درامتداد شب را بر دیوارهای آن چسبانده‌اند . اینجا گاهی بروبچه‌های‌ایران جمع می شوند، غرفه را آشتیانی‌مرد قدیمی و سرشناس سینمای ایران که در کان و بیـــن جشنواره‌ایها از شهرت و محبوبیت خاصی برخوردار است روبراه کرده است . درست در مقابل غرفه‌ایران آمریکائیها غرفه‌ای دارندکه فقط فیلمهای پورنو نمـــایش میدهند از صبح تا به شب صداهای ناهنجـــــار از تلویزیون این غرفه درطبقه چهارم می‌پیچد ، لاجرم همه کسانیکه به طبقه چهارم‌نیز سری میزنند در این غرفه جمع می‌شوند و به‌تماشای فیلمهای پورنو که بصورت ویدئو پخش می‌شود می پردازند . مسئول غرفه‌یک دختر خانم دانشجــــوی امریکائیست که از زبـــان فارسی «سلام علیک و حال شما چطور است» را خوب میداند، قیمت هر کاست‌فیلم یکصد و پنجاه دلاراست.

شانس

ساعت ١١ صبح درسالن ژان‌کوکتوی همین‌ساختمان فیلمهای بیلی‌وایلـــــدر را نمایش میدهند، و فیلمهای مسابقه درسالن هتل‌میرامار (مرمر) تکرار مـــی‌شود . چند سینمای شهر نیز به نمایش فیلمهای بخش‌ویژه، هفته منتقدین، دو هفتـــه کارگردانان و بخش بازار می‌پردازند. این‌شاید بظاهر مهمترین بخش جشنواره نباشد ، اما وقتی به پچپچ های‌تهیه‌کنندگان، خریداران و مسئولان پخش این‌فیلمها توجه کنید متوجه می‌شوید که همه خبرها در اینسو جریان دارد ، این اعتقادرا نوعی تبلیغات در کان هـــم صحه می‌گذارد . همه درو پیکر خیابان ساحلی تاآنجا که ممکن باشد پوسترهای رنگوارنگ چسبانده‌اند . یک کامیون در خیابانهـــا پرسه میزند و فیلم شالیمار رکس‌هاریسون را تبلیغ می کند، این فیلم را هندیهـــا ساخته‌اند، تا از اینطریـــق بتوانند از درمندرا که یکی از نقشهای اصلی را بازی میکند یک چهره بین‌المللی بسازند، این دیگر بستگی به شانس و استعداد خود او دارد .

دو هلیکوپتر بر آسمان ساحل‌مدیترانه بمدت‌چهارده روز وهرروز از صبح تا به‌شب فیلم «سوپرمن» را تبلیغ می‌کـــنند . این دو هلیکوپتر که بموازات‌یکدیگر حرکت میکنند بدنبال خود دو تکه پارچه طولانی را می‌کشند که برروی آنهـــا نوشته شده : حالا سوپرمن تمام شد . سوپرمن فیلم قرن است. سوپرمن همان فیلمی است که مارلون‌براندو در آن نقش پدر سوپرمن را بازی می‌کند . خوب یک سوپر استار وقتی در یک فیلم سوپرچرخ نقش‌پدریک سوپرمن را بازی کند یک سوپر تبلیغات هم میخواهد کمجموعه سوپرهارا کامل کند . کیمیائی می‌گفت خوب باین دو هلیکوپتر نگاه کن، پول بنزینی که این دو هلیکوپتر مصرف مـــی‌کنند معـادل خـرج چند فیلم ایرانیست ؟ گفتم : میان ماه من تاماه گردون .

گفت: تفاوت از من تـا آسمان است !

گفتم : بگذار ، به حال خودمان بگذار

گفت : حق است !

ظهر که می‌شود ساحل مدیترانه همه زیبارویان و پری‌پیکران را می‌پذیرد . آنجا در حقیقت هیچکس دلش بـرای آب تنگ نشده است ، هیچکس خودش‌را به آب نمی‌زند . هدف فقط آفتاب است و عرضه قابلیت های تن برای جذب وجلب عکاسان، اینهانیزشکارچیان ماهری هستند و خـــوب میدانند که چگونه شکار کنند، اما در حقیقت اینها نیستند که شکار می‌کنند ، پریرویان پری‌پیکر هستنـد که به قصد شکار عکاسان و صفحات رنگی مجلات و بعد لابد جلب تهیه‌کنندگان به هزار حیله متوسل می شوند، ساحل مدیترانه کـه در امتداد خیابان ساحلی است بهشتی است کـــه حوریان بهشتی را فقط می‌شود آنجا دید.

فروتنی

یک روز دربرابر دیدگان حیرت‌زده مردم در مقابل هنرپیشه فیلم عشق خانم دکتر که نخستین بار در برابر دوربین عکاسان‌مجله پلی‌بوی برهنه شده بـود روی سقفیک اتومبیل‌رفت و با فروتنی کامل همه تن خود را برهنه کرد، نمایش غریبی بود که بیکباره همه عکاسان را متوجه خـود ساخت، یک دسته موزیک سررسید و نواخت وادی ویلیامز آن بالا حـواوار رقصید . خوب، همین‌کافی بود که بلافاصله سینه‌رو و روی جلد و وسط جلد خود را به او اختصاص دهد. درست روز بعد زمانی کـه اولیـن شانس ویـــژه روزنامه‌نگاران تمام شدیک دختـر خـانم زیبارو' کـه تن‌پوش او فقط یک بلوز مردانه بود همه نگاهها را بسوی خودکشانید، پاپوش به هیچوجه نداشت، وقتی فهمید که روزنامه‌نگاران و عکاسان متوجه اوشده‌اند با هزار عشوه و ناز براه افتاد بلوز را بالا زد ودر شکل‌های مختلف در برابر دوربین عکاسان ژست‌گرفت لحظاتی بعد بلوز را ازتن بیرون کرد و نواری را به گردن انداخت که نشان میداد ملکه زیبائی جائیست خود را بربالای یک بلندی کنار ساحل رساند ودر تیر چراغ برقی پیچید و همه استعداد خود را بروزداد.

سینما به بد راهی‌کشانده شده است. فیـــلمسازان حرفه‌ای معرفت حرفـــه‌ای خود را از دست داده‌اند ، سینما امروز تنها به یک چیز می‌اندیشد ، به«زن».

آنها این مساله را خوب فهمیده‌اند که یک «زن» می تواند همپای یک «چاه‌نفت» یا یک «معدن الماس» پول بسازد. آیا ارزش واقعـی «زن» همین است . این را لابد سیلویاکریستل بازیگـر نقش امانوئل به‌تهیه‌کنندگان ثابت کرده است، حالاهمین سیلویاکریستل را تهیـــه‌کنندگان بر چشم خـــود میگذارند و جشنواره کان نیز ارج او را خوب مـی شناسد. در شب مـــراسم توزیع جوایز ، اونخستین زنی بود که به روی‌صحنه دعوت شد، تاجوایز بعضی از برندگان را به آنهـــا اهدا کند، او در کنـــار بی‌بی‌آندرسن هنـــرپیشه سرشناس فیلمهای‌برگمن که در حقیقت شوگرل مراسم پایانی جشنواره‌بود ایستاد این دو زن را فقط یکچیز می‌تواند کنار یکدیگر قرار دهد و آن نیست مگر شم اقتصادی سینما وگرنـــــه بی‌بی‌اندرسن کجا و سیلویا کریستل کجا ؟

نگاهی ساده به بخش بازار کان این ادعا را به ثبوت میرساند ، محورکلیه فیلمهای موجـود به اسم «زن» است . پس به .ادی ویلیامز و آن ملکه زیبائی و خیل پریرویان کنار ساحل حق میدهید که آن‌چنان بی‌پروا، شجاع وباشهامت در عرضه اندام برهنه‌خود از هیچ کوششی دریـغ نورزند. تنها روزنه امیدی که برجای مانده‌است‌معرفت فیلمسازان جوانی است که به سینما به عنوان یکهنر نگاه می‌کنند ، هرچند«زن» چاشنی فیلمهایشان باشد و کان و سینما ارزش این‌دو دسته را خوب می‌شناسد، درست بهمان اندازه کـه مارتین‌اسکورسیس را ارج می‌نهد و برای آخرین ساخته‌اش «آخریـن واس» نمایش ویژه‌ای میگذارد ، فیلمسازان دیگر را کـه نبض اقتصـادی سینمـا را دردست دارند ارج می‌نهد. کان خیال دارد صنعت‌سینما را نجات بخشد.

ایران

در غرفه ایران روزنامه‌نگاران و منتقدینی کــه کیمیایی را می‌شناسندجمع شده‌اند. یک مصاحبـــه مطبوعاتی است ، آنها که در جشنواره‌های تهران و پاریس، تاشکند و .... فیلم های او را دیده‌اند سخت مشتاق دیدن آخرین‌ساخته سفر سنگ هستند.

سفر سنگرا هرروزنشریات مختلف کان بعنوان نمایش ویژه‌ای از ایران معرفـی میکنند . این فیلم قراراست در روز ٢٩ می در سینما آمباساد کان در بزرگترین سالن آن نمایش داده شود پیش از نمایش‌فیلم‌اروپائیان شرقی و آسیائیهای شرقی فیلم را معامـــله می‌کنند . دانشجویان ایرانی که در نیس درس می‌خوانند به غرفه ایران آمده‌اند تا در جریان نمایش سفـرسنگ قرار بگیرند. آنجا در غربت می‌توان حس کردکه‌نمایش یک فیلم ایرانی که دارای ارزشهای سینمائی باشد و از فرهنگ یک قوم و یک خاک سخن بگویدچه‌معنایی دارد، درانتظار نمایش‌فیلم سفر سنگ می‌مانیم . لابد یکشنبه ٢٩ می سالن‌شماره ٤ آمباساد ازدحام غریبی خواهد بود ...

این زیبارو کمملکه‌زیبائی هم بود یکی از چاشنی‌های کان بود. او در برابر هتل کارلتون شوری بپا کرد!

چرا پوگن پل؟

پرفروشترین سیستم آشپزخانه پیش ساخته در آلمان و ٢١ کشور دیگر جهان است

زیرا آنهائیکه پوگن پل را شناخته اند در خرید آشپزخانه پیش ساخته بجز پوگن پل قانع نیستند.

پوگن پل با بیش از ٨٦ سال سابقه برنده سه جایزه طلا، بخاطر تکامل تکنولوژی پیشرفته و ارائه بهترین طرح آشپزخانه.

پوگن پل راحتی ، ایمنی ، زیبائی واستحکام را باتکنیک پیشرفته خود درکوچکترین تا بزرگترین آشپزخانه همراه دارد .

پوگن پل مجهز به وسایل الکتریکی و الکترونیکی نف آلمان

شرکت ایران کابین عرضه کننده پوگن پل در ایران

poggenpohl پوگن پل

نمایشگاهها :

دفتر مرکزی روزولت کوچه جار مقابل سینما دیاموند تلفن ٨٢٤١٨٢-٨٢٩٣٨٨

ایران کابین تخت طاووس چهار راه نادرشاه تلفن ٦٢٨٨٩١

ایران کابین کورش کبیر نرسیده به سه راه ضرابخانه

لامزون میرداماد میدان محسنی تلفن ٢٢٤٠٢٤

ایران کابین جنب هتل مهامی تلفن ٦٢٥٦١٧

اینترنی مشهد سناآباد جنب شهرداری

وبزودی در اصفهان خیابان سپه

Padideh.a.2

گروه تورهای ایران

تورهای ویژه با قیمتهای مناسب

باهتلهای درجه یك و سه ستاره با صبحانه کنتیننتال و نصف روز بازدید در هر شهر

نام تور	مدت	مسیر تور	قیمت (در اطاق دونفره)	تاریخ حرکت
تورمراکز مداروپا	١٣روز	رم ـ پاریس ـ لندن (٤شب) (٣شب) (٦شب)	٧٥٩٠ تومان	هر روز سه‌شنبه از ٢٣ خرداد تا ٤ مهر ٣٧ هر روز سه‌شنبه از ١٦ آبان تا ٢٦ دی ٣٧
تورتفریحات اروپا	١٣روز	پاریس ـ لندن (٧شب) (٦شب)	٧٦١٠ تومان	٢٥ خرداد ٨ ـ ٢٢ تیر ٥ ـ ١٩ مرداد ٢ ـ ١٦ ـ ٣٠ شهریور ٣٧
توراروپای آفتابی	١٥روز	بارسلون ـ پالمادومالورکا ـ لندن (٣شب) (٦شب) (٥شب)	٧٧٨٠ تومان	٧ ـ ٢١ تیر ٤ ـ ١٨ مرداد ١ ـ ١٥ شهریور ٣٧
توراروپای طلایی	١٧روز	بارسلون ـ پاریس ـ لندن ـ هامبورگ (٤شب) (٤شب) (٤شب) (٤شب)	٨٣٢٠ تومان	٣١ خرداد، ١٤ و ٢٨ تیر، ١١ و ٢٥ ـ ٨ ـ ٢٢ شهریور ٣٧
تورجواهرات اروپایی	٢١روز	رم ـ بارسلون ـ پاریس ـ لندن (٥شب) (٥شب) (٥شب) (٥شب)	٨٨٠٠ تومان	هر روز دوشنبه از ٥ تیر تا ١٣ شهریور ٣٧
تور اسکاندیناویا	٢١روز	هامبورگ ـ کپنهاک ـ استکهلم ـ اسلو ـ لیلـ‌تین ـ اشتالهم ـ برگن ـ لندن (٣شب) (٣شب) (٣شب) (٢شب) (١شب) (١شب) (٣شب) (٤شب)	١٢٢٦٠ تومان	٢٠ تیر ٣ ـ ١٧ مرداد ٣٧
تورچهارستاره	٢٩روز	رم ـ بارسلون ـ پاریس ـ لندن (٧شب) (٧شب) (٧شب) (٧شب)	٩٥٨٠ تومان	هر روز یکشنبه از ١١ تیر تا ٥ شهریور ٣٧

تورهای پیشنهادی گروه تورهای ایران

هتل های دولوکس و درجه یك ممتاز با صبحانه انگلیسی و بازدید نصف روز در هر شهر

نام تور	مدت	مسیر تور	قیمت	تاریخ حرکت
تورمراکزمداروپا	١٣روز	رم ـ پاریس ـ لندن (٤شب) (٣شب) (٦شب)	٩٩١٠ تومان	هر روز جمعه از ١٩ خرداد تا ٢٢ دی ٣٧
توراروپای مرکزی	٢١روز	هامبورگ ـ لندن ـ پاریس ـ بارسلون (٥شب) (٥شب) (٥شب) (٥شب)	١١٧٩٠ تومان	٣٠ خرداد ١٣ ـ ٢٧ تیر ـ ١٠ ـ ٢٤ امرداد ٧ ـ ٢١ شهریور ٣٧
تورتعطیلات اروپا	٢١روز	ژنو ـ آمستردام ـ لندن ـ بارسلون (٥شب) (٥روز) (٥شب) (٥روز)	١١٨١٠ تومان	هر شنبه از ٣ تیر تا ١٢ شهریور ٣٧
تورشهرهای زرین	٢٣روز	نیس ـ بارسلون ـ پاریس ـ لندن ـ رم (٤شب) (٤شب) (٤شب) (٥شب) (٥شب)	١١٦٣٠ تومان	هر روز دوشنبه از ٢٩ خرداد تا ٢٠ شهریور ٣٧
توردوراروپا	٣٠روز	وین ـ هامبورگ ـ لندن ـ آمستردام ـ پاریس ـ بارسلون ـ رم (٤شب) (٤شب) (٥شب) (٣شب) (٤روز) (٤شب) (٥شب)	١٥٠٢٠ تومان	٢ ـ ١٦ ـ ٣٠ تیر ـ ١٣ ـ ٢٧ مرداد ١٠ ـ ٢٤ شهریور ٣٧
توردنیای جدید	٢١روز	نیویورک ـ بوفالو ـ واشنگتن ـ لاس‌وگاس ـ سانفرانسیسکو ـ لوس‌آنجلس ـ لندن (٤شب) (٢شب) (٢شب) (٢شب) (٤شب) (٤شب) (٣شب)	١٦٣٦٠ تومان	هر روز یکشنبه از ٢٨ خرداد ١٩ شهریور ٣٧
تورامریکن سان‌شاین	٢١روز	نیویورک ـ واشنگتن ـ شیکاگو ـ سانفرانسیسکو ـ لوس‌آنجلس ـ مکزیکوسیتی ـ آکاپولکو (٤شب) (٢شب) (٢شب) (٣شب) (٣شب) (٣شب) (٣شب)	١٦٦٩٠ تومان	٤ ـ ١٨ ـ تیر ١ ـ ١٥ ـ ٢٩ امرداد ١٢ شهریور ٣٧

هرچمدان شما در گروه تورهای ایران درصورت گمشدن یا خسارت دیدن نزد بیمه دانا بامشارکت کمرشال یونیون آشورنس کمپانی (انگلستان) تادوهزاردلار بیمه میباشد.

برای همسفرشدن باگروه تورهای ایران به آژانس مسافرتی خود یا یکی از ١٤ آژانس بزرگ گروه تورهای ایران مراجعه نمائید.

برای اطلاعات بیشتر باتلفن های ٨٣٤٩٢١-٨٢٤٩٥٦ تماس بگیرید

G-٢٢١-٣٧

چگونه خواب خانم به حقیقت پیوست

زنی خواب دید شوهرش باخانمی به‌اروپا رفته ، لذا مقیم فرودگاه شد و آنها را دید ...

خوابی که زنم دید مرا بیچاره کرده است و دوسال است که دربدر شده‌ام.

این خلاصه مطلبی بود که یك خواننده این صفحه‌تلفنی با ما در میان نهاد .

وی گفت : دوسال پیش‌برای دیدن برادرم به ایتالیا رفتم موقع بازگشت در فرودگاه رم با خانمی که سالها قبل با او همکار بودم روبرو شدم‌که او نیز مثل من به‌مسافرت اروپا آمده بود، به‌اتفاق به‌تهران بازگشتیم چون تاریخ بازگشت من روشن نبود کسی از این مطلب خبری نداشت که به استقبالم آید، لذا در فرودگاه بدون ترس ازکسی چمدان خانم مورد بحث‌را بدست گرفتم و به‌اتفاق ازسالن گمرك خارج شدم که ناگهان باحمله زنم روبرو شدم،چمدان را گذاردم و فرارکردم .

زنم پس‌ازکمی جروبحث باآن خانم از آنجا به منزل پدرش رفته است و دیگر بازنگشته است . هروقت که‌سراغش میروم دست بخودکشی میزند ، فریاد میکشد وکاری میکند که من از عمر خود سیرشوم.

دراین مدت، او حتی حاضر نشده است یك کلمه به حرفهای من گوش کند، یعنی دفاعیات مرا بشنود و سپس تصمیم بگیرد .

زنم مرا متهم به‌خیانت میکند و میگوید چون دوستم دارد نمی‌تواند این خیانت مرا فراموش کند خودش هم بصورت یك آدم نیمه دیوانه درآمده است .

این مرد اضافه کرد: مادر زنم به من گفت که‌دخترش گفته است شب خواب می‌بیند که من با قرار قبلی با خانمی به اروپا رفته‌ام و در آنجا مشغول خوشگذرانی هستیم ، در خواب دریاچه و جزیره‌هائی را می‌بیند که ما در آن‌تفریح می‌کنیم و چون به خواب های خود معتقد است، از آن‌پس تمام ساعات شب و روز را در فرودگاه مهرآباد بسر می‌برد تا سرانجام من و خانم‌مورد بحث از اروپا باز می‌گردیم واو به‌جانمان می‌افتد ....

اهمیت شناخت قبل از ازدواج

● مادری هستم که از دختر بیست ساله‌ام خواستگاری شده است در خانواده ما اینک این سئوال پیش آمده است که دوران نامزدی کوتاه باشد یا طولانی؟ این نکته را هم بگویم که قبلا خواستگار را نمی‌شناختیم .

ج- بیشتر اختلافهای زن‌وشوهرها درنتیجه این اشتباه است که پیش از ازدواج یکدیگر را به خوبی نمی شناختند. «شناخت پیش از ازدواج» توسط همکارشناسان‌مسائل‌خانوادگی توصیه شده است. با این شناخت‌ها است که طرفین میتوانند با «چشمباز» زندگی مشترک خود را آغازکنند، لذا ازدواج فوری کاری است که توصیه نمی‌شود، البته طولانی بودن دوره نامزدی هم در جامعه ما مورد ایراد قرار گرفته است.

مردی‌از نامزدخود تقاضای ۳۸دلار ضرروزیان کرد!

سانفرانسیسکو- خبرگزاری فرانسه - «توم هورسلی» ساکن شهر سانفرانسیسکو با ارائه شکوائیه‌ای به دادگاه محلی تقاضای ۳۸ دلار جبران ضرر و زیان از نامزد خود خانم «آلین کسلت» کرده است ، وی در این شکوائیه متذکر شده علیرغم قراری که با نامزدش برای رفتن‌به‌تئاتر داشته دختر در موعد مقرر از ایفای عهد خودسرباز زده‌است در حالیکه ده روز مهلت‌داشت که پاسخ منفی بدهد .هورسلی مبلغ ۳۸ دلار را برای جبران خسارت دو ساعت سرگردانی با اتومبیل و هزینه بنزینی‌که طی این دو ساعت صرف شده درخواست کرده است .

توصیه یک زیبارو:

ازعشق بگریزید

تولا ۲۳ ساله و زیبا می‌گوید زیبائیش را نتیجه‌خواب و خوراك منظم و غصه و غم‌به دل راه ندادن می‌داند .

او معتقد است که یك زن باید در سنین‌زیر ۳۰از عشق بگریزد ، زیرا آدم را دچار پیری زودرس می‌کند .

مکافات آشنا شدن بادختر

پابه سن گذارده

● من مردی ۳۶ساله‌ام سئوالی ندارم که مرا راهنمائی کنید ، بلکه خواستم مشکلی را که به آن برخورد کرده‌ام بیان دارم تا دیگران از راهی که رفته‌ام نروند و به تله نیفتند.

ماجرای من از این قرار است:

دو سال پیش با یکدختر بیست و هشت ساله آشنا شدم . پس ازچند بار رفت و آمد هرچه کردم ، نتوانستم از چنگش رها شوم ، چه با مهربانی و چه با تهدید ، همین‌طور مرا در چنگال خود نگهداشته است من نمی توانم بااو ازدواج کنم ، زیرا هم متناسب با من نیست و هم آمادگی برای ازدواج ندارم و من که گرفتار این مشکل بزرگ که دارد همه وقتم را بخود مشغول میدارد شده‌ام به این نتیجه رسیده‌ام که مردان باید حتی‌المقدور از دخترانی که پا به سن گذارده‌اند گریزان باشند، زیرا یک «دختر پا بسن گذارده» تصور میکند مردی که به چنگ آورده «آخرین‌شکار او» است ، لذا دیگر دست‌برنمیدارد تا آن مرد به روزگار من افتد.

وقتی که‌یک دخترعاشق معلم۴۵ ساله‌اش میشود

● دخترم که هنوز ۱۸ سالش تمام نشده است عاشق معلم ٤٥ ساله خود شده است و بیماری این عشق دارد او را می‌کشد چه بکنم؟ برای‌مزید اطلاع باید بگویم که این دختر را من به یتیمی بزرگ کرده‌ام ، زیرا شوهرم سیزده سال پیش درگذشت و تصور میکنم که دخترم به علت نداشتن پدر به عشق این مرد پایبند شده است و تازه جرات نمی‌کند عشق خود را نزد مرد مورد علاقه‌اش که ممکنست‌همسر و فرزند هم داشته باشد فاش سازد. تمام شب بیدار می‌نشیندوگریه می‌کند!

ج- سعی کنید به او ثابت کنید که این عشق واقعی نیست و او به‌علت نداشتن پدر و احساس کمبود دراین زمامه ، به معلم خود که شاید لحنی پدرانه هم داشته است دلبستگی پیدا کرده است ، و اگر در این کار موفق نشوید حالا که‌تعطیلات تابستان‌درپیش است او را به مسافرت ببرید و چه بهتر که سال آینده اورا به‌مدرسه‌ای که این معلم تدریس می‌کند نفرستید تجربه نشان داده‌است معمولا دخترانی که دارای پدر و یا مادر نیستند و یا پدر و مادر آنها از هم جدا زندگی می‌کنند بیشتر از سایر دختران به چنین عشق‌هایی دچار می‌شوند .

شرکت سهامی کارخانجات اتکا بمنظور تکمیل نیروی انسانی‌خود به یکنفر ماشین‌نویس فارسی ولاتین ویکنفر ماشین نویس‌فارسی احتیاج دارد که بطور رسمی استخدام خواهند شد. بنا بر این متقاضیان میتوانند همه روزه به استثناء جمعه و تعطیل به امور اداری شرکت‌واقع درخیابان سپه، باستیون ، ساختمان سازمان اتکا طبقه پنجم مراجعه نمایند .

شرکت سهامی کارخانجات اتکا

هواپیمائی ملی ایران ۰هما۰

استخدام

کارمند ماشین‌نویس گارد راننده کارگر درشعب

اصفهان آبادان اهواز

هواپیمائی ملی ایران«هما» برای‌تکمیل کادر سازمانی خود در شعب فوق ، افراد واجد شرایط ذیل را بادراختیار گذاردن امکانات رفاهی‌گسترده‌استخدام مینماید:

سمت	شرایط استخدامی
کارمند	دارا بودن دیپلم کامل متوسطه در رشته های‌طبیعی،ریاضی یابازرگانی باحداقل معدل ۱۳٫۵ حداکثر سن۲۷ سال- داشتن برك پایان خدمت‌وظیفه یامعافی دائم.
ماشین نویس	دیپلم کامل متوسطه باتسلط‌کامل به‌تایپ فارسی‌و لاتین -حداکثرسن ۲۷ سال - داشتن برك برك معافیت دائم (نظام‌وظیفه یاخدمات اجتماعی زنان)
گارد	داشتن حداقل گواهینامه پایان تحصیلات ابتدایی (دارندگان مدارك تحصیلی بالاتر ارجحیت خواهند داشت)حداقل قد ۱۶۷ سانتی‌متر - حداکثر سن ۲۷ سال - داشتن برك پایان خدمت وظیفه .
راننده	داشتن مدرك سوم متوسطه با ۵ سال سابقه گواهینامه رانندگی - حداکثر سن ٤٠ سال داشتن برك پایان خدمت وظیفه یامعافی دائم.
کارگر	داشتن سواد خواندن ونوشتن - حداکثر سن ۳۵ سال داشتن برك پایان خدمت وظیفه یامعافی دائم.

از داوطلبان علاقمند وواجد شرایط‌خواهشمند است‌با همراه داشتن دوقطعه عکس‌وگواهی مربوط به‌خدمت وظیفه ومدرك تحصیلی وشناسنامه مطابق برنامه مشروحه ذیل جهت‌انجام مصاحبه حضور بهمرسانند.

شعبه	مشاغل مورد نیاز	تاریخ مراجعه	آدرس و محل مصاحبه
آبادان و اهواز	کارمند، گارد و کارگر	صبح ازساعت ۸ الی۱۲ روز ۲۳ر۳ر۲۵۳۷ شاهنشاهی	آبادان :هتل پرسیا
		صبح ازساعت ۸ الی۱۲ روز ۲۴ر۳ر۲۵۳۷ شاهنشاهی	آبادان: خیابان شاهپور دفتر هواپیمائی ملی ایران «هما»
اصفهان	کارمند وماشین نویس گارد ، راننده و کارگر	صبح ازساعت ۸ الی۱۲ روز ۲۹ر۳ر۲۵۳۷ شاهنشاهی	اصفهان :خیابان سپهبد زاهدی مجتمع شیر و خورشید مدرسه عالی پرستاری
		بعدازظهر از ساعت۱۶ روز ۲۹ر۳ر۲۵۳۷ شاهنشاهی	

آگهی دعوت‌مجمع‌عمومی‌فوق‌العاده صاحبان سهام انبارهای عمومی ایران - شرکت سهامی عام

به اطلاع کلیه صاحبان سهام انبار های عمومی ایران - شرکت سهامی عام میرساند که مجمع عمومی فوق‌العاده ، صاحبان سهام شرکت در ساعت ٦ بعد از ظهر روز دوشنبه ، مورخ ۲۹ خرداد ماه ۲۵۳۷ درسالن مجتمع شماره ۲ (شهریار) این شرکت واقع در کیلومتر ۱۱ جاده قدیم کرج جنب بیمارستان شماره ۲ ، سازمان بیمه های اجتماعی خیابان خلیج فارس تشکیل خواهدشد. از کلیه صاحبان سهام تقاضا دارد که با رعایت مواد۲۰و ۲۲ اساسنامه شرکت نماینده خود را که واجداختیارات کامل جهت حضور و دادن رای در مجمع مزبور باشد قبلا تعیین و کتبا معرفی و دستور فرمایند این نماینده ، پس از دریافت ورقه ورودی از دفتر شرکت در مجمع حضور بهمرسانند .

دستور کار مجمع عمومی فوق‌العاده
۱ - افزایش سرمایه شرکت
۲ - اصلاح و تغییر بعضی مواد اساسنامه

انبار های عمومی ایران

آگهی‌مجمع عمومی عادی سالیانه شرکت سهامی خاص کارخانجات بافندگی سنکور « بدینوسیله از کلیه سهامداران این شرکت دعوت میشود روز ۲۸خردادماه ۲۵۳۷ ساعت ٤ بعد از ظهر در مجمع عمومی سالیانه این شرکت در محل، کارخانه تهران نو حضور بهمرسانند.»

دستور جلسه :
۱ - گزارش مالی شرکت
۲ - انتخاب بازرس علی‌البدل
۳ - تصمیمات جهت آینده شرکت و تغییرات‌لازمه.

از طرف هیئت مدیره شرکت سهامی خاص سنکور
دانیال - دانیال‌پور
آ - ۳۲۳

BRITISH COUNCIL CENTER

مرکزفرهنگی بریتانیا

برای دوره فشرده تابستانی تعداد محدودی جا برای‌دانشجویان‌مبتدی و متوسطه موجود دارد کلاسها از ۲۹ خرداد تا اول‌مردادد‌ایرخواهدبود کلاسها ٥ روز درهفته از شنبه تا چهارشنبه روزی دو و یکربع ساعت‌تشکیل میشود

شهریه ۱۰٫۰۰۰ ریال و نیز کلاس شعر (ادبیات انگلیسی) برای دانشجویان در سطح‌عالی در روز های یکشنبه و سه‌شنبه از ساعت ۳٫۳۰ تا ۵٫۳۰ره تشکیل میشود .

شهریه ۲٫۷۰۰ ریال امتحان ورودی ۲۰ و ۲۱ خرداد از ۸صبح تا ۲ بعدازظهر در واحد شماره ۲واقع‌درروزولت‌روبروی دانشگاه تربیت‌معلم کوی نیك شماره ٤١

ورودیه ۲۰۰ ریال

ثبت‌نام ۲۳ خرداد ۸ تا ۱۰٫۳۰ صبح و ۱ تا ۳ بعدازظهر

دانشجویان کمتر از ۱۷ سال پذیرفته نمیشوند

حادثه‌خبر نمی کند

تلفن ۹۳۷۷۷۷ بازرسی کار

بازرسان‌وزارت کارواموراجتماعی در تمام ۲۴ ساعت شبانه‌روز درخدمت آقایان کارگران‌وکارفرمایان‌و صاحبان‌صنایع میباشند.

خواهشمنداست به‌محض بروزحادثه ناشی‌از کاردرهر ساعت باتلفن ۹۳۷۷۷۷ «کشیك بازرسان کار» یاتلفنهای ۹۳۰۰۳۱-۹۳۰۰۵۱

تماس حاصل فرمایند

روابط‌عمومی‌وزارت کارواموراجتماعی

درحوادث شهرستانها ۱۸ نفر کشته شدند

۲ مرد خارجی ۲ هموطن خود را کشتند

مشهد – خبرنگار اطلاعات
۲ مرد خارجی در حومه روستای «طرقبه» مشهد، چند هموطن خود را مورد جرح و ضرب قرار دادند و ۲ تن از آنها را کشتند.
دیروز ۲ مرد خارجی که هنوز شناخته نشده‌اند، بعلت نامعلومی با چند تن از همکاران هموطن خود به منازعه برخاستند و باضربات چاقو آنان را مجروح‌کردند.
مجروحین غلامحیدر – (۶۰ ساله)، جعفر (۱۷ ساله)، ولی (۱۵ساله)وآمنه (۲۰ساله) هستندکه‌دربخش سوانح یکی از بیمارستان های مشهد بستری شدند و ۲ تن از مجروحین بنام های غلامحیدر و جعفر براثر شدت جراحات وارده در بیمارستان درگذشتند. ضاربین پس از وقوع‌حادثه گریختند و تاکنون ردپائی از آنان بدست نیامده است.
گفته میشود انگیزه این جنایت اختلافات مالی بوده است.

دیوار خانه‌ای برسر ۶ کارگر خراب شد

دو کارگر در این حادثه کشته شدند

«تکاب» آذربایجان – خبرنگار اطلاعات:
شش کارگر که در یک ساختمان قدیمی، سرگرم کار بودند، دربی ریزش دیوار خانه، زیرآوار ماندند و دونفر از آنان کشته شدند.
حادثه در روستای «تنمکبود»، تکاب روی داد.
کشته شدگان محمودحسن‌زاده ۳۸ ساله و عبداله گلابی (۲۰ ساله) بودند.
چهار نفر دیگر که بسختی آسیب دیده‌اند، با کوشش ساکنان محل و ماموران ژاندارمری، از زیر آواربیرون کشید مشدند با آمبولانس به بیمارستان شیرو خورشید سرخ تکاب، انتقال یافتند.
صاحب ساختمان نیزدرپی ریزش ساختمان و کشته شدن ۲ کارگر، از سوی ماموران، تحت تعقیب قرار گرفت.

مست‌های نیمه شب، همپیاله خود را کشتند

مشهد– خبرنگار اطلاعات
در نزاعی که بین چندجوان مشهدی رخ‌داد یکی از آنها باضربات متعدد چاقو کشته شد.
دیشب چندنفر باسامی محمدجواد رجائی، علی‌اصغر عرفانی، منوچهر وسعید ظریف ،هادی شیهپر وحسین ومحمد جواد دلالان برای مشروبخواری و خوشگذرانی به خیابان «ضد» مشهد رفتند.
این عده نیمه شب مستولایعقل بایکدیگر به نزاع پرداختند وطی‌آن جواد رجائی ۲۴ ساله براثر ضربات کارد بقتل رسید.
دربی این حادثه ماموران کلانتری بخش یك مشهد به محل رفتندو منازعین رادستگیرکردند.
پرونده این جنایت در شعبه دودادسرای مشهد تحت رسیدگی است.

یك نفر کشته و ۲ نفر مجروح شدند

دریك حادثه رانندگی که شب گذشته در خیابان‌خاوران روی‌داد یك‌نفر کشته ودونفر بشدت مجروح‌شدند.
این حادثه بین‌کامیون شماره ۸٦٤۲۹ تهران ب اتوبوس ۷۲۱۹٦ تهران –الف روی‌دادوطی آن راننده‌کامیون بنام «ابوالفضل فرودعباس» ۲۵ساله کشته شد. راننده و کمك راننده اتوبوس هردو بسختی مجروح گردیدند و توسط رانندگان اتومبیل‌های دیگر به‌بیمارستان انتقال یافتند.

پس از ۳ روز تلاش

جسد جوان گم‌شده در رودخانه پیدا شد

مرودشت –خبرنگار اطلاعات
جسد جوانی که از ۳ روز پیش در مرودشت گم شده بود، دیروز از رودخانه «کر» بدست آمد.
این جوان «مسیب خوش خلق دشنکی» نام داشت و ۱۸ ساله بود. مسیب ۳ روز پیش بهمراه پدرش از روستای «دشتك کامفیروز» به‌مرودشت رفت تابرای خدمت سربازی خودرا به حوزه نظام وظیفه معرفی کند.
بهنگام ظهر پدرش برای تهیه ناهار، مدتی او را تنها گذاشت ولی هنگامی که بازگشت اثری‌از پسرش‌ندید.
پدر این جوان ماموران ژاندارمری را در جریان امر قرار داد و تلاش برای پیدا کردن مسیب آغاز شد، اما ۳ روز بعد شناگران محلی جسد او را در رودخانه «کر» در نزدیکی روستای اسماعیل آباد کربال یافتند.
هنوز چگونگی غرق شدن مسیب روشن نشده است.

توفان شاهین شهر کارگر هندی را کشت

اصفهان – خبرنگاراطلاعات
۳ کارگر خارجی – تبعه هندوستان – در جریان‌توفان سهمگین شاهین شهر بشدت آسیب دیدندویکی از آنهاجان سپرد.
دیروز توفان شدیدی‌شاهین شهر را بهم ریخت وبدنبال‌آن شیروانی سقف یك کارگاه بر سر ۳ کارگر هندی افتاد.
در این حادثه، ترادیشان پوران» – ویشام‌لالا – و، ولایرهوی‌جان‌بشدت‌آسیب دیدند و به بیمارستان انتقال یافتند. «والایرجان» در راه بیمارستان جان سپرد.
حال ۲ مجروح دیگربشدت وخیم است وپزشکان درتلاش رهایی این دو نفر از مرگ هستند.

نگهبان شرکت گاز همکارش را کشت

اصفهان –خبرنگار اطلاعات
یکی از نگهبانان گارد شرکت گاز اصفهان، بعلت بی‌احتیاطی همکار خود را مورد شلیك گلوله قرارداد و کشت.
حسن نصیحی مامور نگهبانی شرکت گاز اصفهان هنگامیکه پست خود را به همکارش احمد تدین تحویل میداد، ناگهان انگشت سبابه‌اش بروی ماشه‌اسلحه کمری لغزید و گلوله‌ای شلیك شد.گلوله شقیقه‌سمت راست احمد را سوراخ کرد و از سمت چپ خارج شد.
صادقی بازپرس شعبه سوم‌دادسرای اصفهان‌حسن را باتهام قتل غیر عمدوانه زندان کرد.

طی‌چند حادثه مختلف در کرج:

٤ نفر کشته‌شدند

کرج – خبرنگاراطلاعات
٤نفرطی چندحادثه گوناگون که درکرج رخداد کشته‌شدند.

۲ نفر غرق شدند

● کودک۳ساله‌ای‌بنام محسن حسن‌زاده، هنگامیکه درکنار کانال آبرسانی کرج – شاهدشت، سرگرم‌بازی بود، درون کانال آب افتاد وغرق شد. جسد حسین ده کیلومتر پائین تراز محل وقوع حادثه از آب گرفته شد.
قربانی دوم‌کانال آبرسانی‌کرج زن ٤۵ ساله ناشناسی بود که وی نیز بعلت نامعلومی در کانال آبرسانی کرج افتاد و غرق شد. جسد این زن چند کیلومتر پائین ترازمحل حادثه ازآب گرفته شد.

کمك راننده دونیمه شد

کمك راننده سی‌ساله‌ای‌بنام سید علی اکبر حسینی هنگامیکه‌بالابرکمپرسی ۱٦۲۵۵ تهران الف، را بالاکشیده و سرگرم روغن کاری آن بود، ناگهان بالا برکمپرسی بعلت نقص فنی باسرعت زیادی‌فرو نشست وکمك‌راننده رادونیمه کرد. حادثه در یکی از محله های «علیشاه‌عوض» کرج رخ داد.

کارگر ۲۵ ساله کشته شد

●کارگر ۲۵ ساله‌ای بنام علی عبیش زاده هنگامیکه در طبقه‌چهارم‌یك ساختمان ناتمام سرگرم کاربود، ناگهان به زمین‌سقوط‌کرد وجان‌سپرد.
حادثه دریکی از ساختمانهای خیابان پهلوی کرج رخ داد.

۲ برادر فاسق مادر خودرا کشتند

مشهد – خبرنگار اطلاعات
۲ برادر جوان با همکاری چند تن از دوستان خود، مردی را که با مادرشان‌رابطه پیدا کرده بود، درروستای «کراخك» مشهد کشتند.
اینذو اکبر و علی اصغر صدیقی نام دارند و از مدتها قبل به‌رابطه نامشروع‌مادرشان با مردی بنام محمد دهقانی پی برده بودند. اکبر و علی‌اصغر دیشب هنگامی که بی‌بردندمادر بیوه آنها (حلیمه) قصد دارد محمد را بمنزل بیاورد، جریان رابه چند تن از دوستان‌خود بنامهای: عباس صدیقی، غلام نوروزی و برات عابدین پور اطلاع دادند و برای گرفتار کردن محمد، در گوشه‌ای از خانه خود مخفی شدند.ساعتی بعد هنگامی که محمد دهقانی وارد خانه آنها، واقع در روستای «کراخك» شد ۲برادر با همکاری دوستانشان بر سر محمد ریختند و اورا دست و پا بسته به زیر زمین خانه‌بردند و با ضربات چوب او را به قتل رساندند. کلیه ضاربین باتهام شرکت در قتل ازسوی ماموران ژاندارمری روستای «کراخك» دستگیر و روانه دادسرای مشهد شدند.

کشته‌شدگان حوادث شهرستانها

شهر ری – خبرنگاراطلاعات
یکی از نانوائی های‌شهرری دستخوش آتش سوزی شد و مردی میان شعله های آتش جان خود را از دست داد.
بعد از ظهر دیروز دکان نانوائی مردی بنام:حاج‌محمدی، در خیابان «صفائیه» شهرری‌در پی بازشدن شیر نفت دچار آتش سوزی شد. شعله های آتش ساعتی بعد با کوشش ماموران آتش نشانی‌شهرداری شهرری فرو نشست. درجریان این آتش سوزی ۳ کارگر نانوائی که شکر علی و محرم علی اسلامی و حسین نام دارند دچار سوختگی شدند.
در این آتش‌سوزی همچنین مردی که هویتش هنوز معلوم نشده است و میهمان کارگران نانوائی بود میان شعله های آتش سوخت و جانسپرد.

کشته شد

اصفهان – اتومبیل نیسان ٤٦۸٤۳ یزد، براننددگی علیرضا بوعلی، هنگامیکه به یزد میرفت، براثر سرعت‌زیاد از جاده منحرف و واژگون شد. در این حادثه یکی از سرنشینان اتومبیل بنام محمد علی‌هراتی‌جانسپرد و ۳سرنشین دیگر بنامهای: حسین دهقان دهنوی – محمدعلی هراتی‌زاده و غلامرضا بوعلی که آسیب دیده‌اند در یکی از بیمارستان های یزد بستری شدند.

خودکشی

یك کرمند بانك ملی‌ایران به علت نامعلومی خودکشی کرد.
جسد جوان ۲۷ ساله‌ای‌بنام عبدالمجید خاکسری بعد از چند روز در خانه مسکونیش پیدا شد.
روز گذشته تلفنی به‌کلانتری ۱۹ اطلاع داده شد که‌شخصی در منزل خود واقع در چهار راه دامپزشکی با خوردن سم خودکشی کرده‌است.
متوفی کارمند بانك ملی شعبه نادری بود. ماموران‌جسد رابرای تعیین علت مرك به پزشکی قانونی انتقال دادند. پزشکی قانونی پس‌از معاینه‌از جسد خون متوفی‌رابرای تعیین نوع سم به آزمایشگاه‌فرستاد.
تحقیقات در باره این‌حادثه از طرف ماموران انتظامی ادامه دارد.

یك کودك را ۳٤ روز در زیرزمین یك چلوکبابی زندانی کردند

قم– خبرنگار اطلاعات
کودک۱۱ساله‌ای که حدود ۲ماه قبل مقابل یکی از مساجد قم گم شده بود، از مشهد سردرآورد.
وی که رضا سناوندی نام دارد، غروب یکی از روزهای حدود۲ ماه قبل باپدرش برای شرکت‌در نماز جماعت به‌مسجد «امام حسن عسگری»ع، قم رفت و هنگام خروج ازمسجد ناپدید شد.
غلامعلی پدر این کودک به گمان اینکه پسرش به خانه‌رفته است، راهی منزل شد ولی اثری از او نیافت. غلامعلی سرانجام‌پس ۲۹ روز جستجو در شهر های مختلف کشور، مطلع شد که فرزندش در کلانتری ٤ مشهد بسر می برد. وی‌بیدرنگ به این شهر شتافت و فرزندش را تحویل گرفت.
رضا در تماسی با خبرنگار ما در قم، پیرامون چگونگی گم‌شدنش گفت: هنگامیکه از مسجد بیرون می آمدم ناگهان مردی که بعد ها فهمیدم محمد جواد زاده نام دارد، مرا بزور سوار یک اتومبیل‌مزدا کرد و به تهران برد. محمد مرا به زیر زمین چلوکبابی «پروانه»درخیابان «تهران نو» انتقال داد و در تمام این مدت بایک وعده غذا مانند یک‌برده از من کار کشید.
رضا افزود: طی مدت‌اسارت، محمد دوبار مرا به مشهد برد ودراین سفر ها لباس نظامی بتن میکرد.
آخرین باری که مشهدبودیم، دراتوبوس شرکت واحد یکی ازآشنایان‌پدرم مرا شناخت اما محمد وانمود کرد که مامور ژاندارمری است و مرا به ژاندارمری می برد. سرانجام محمد توسط ماموران کلانتری ٤مشهد دستگیر شد و در بازجوییهای اولیه معلوم شد که‌او ۱٤ سال سابقه بچه‌دزدی دارد.
رضاهمچنین نامه‌ای راکه‌با تهدید رباینده خود برای خانواده‌اش از تهران پست کرده بود، دراختیار خبرنگار ما گذاشت دراین نامه که متن آن وسیله محمد دیکته شده رضااعلام کرده است که بعلت اختلاف بابرادران واز ترس کتکهای همیشگی آموزگارش‌به تهران گریخته است!
رضاضمن اظهار خوشنودی از کار و زندگی در تهران در نامه دروغین خود اضافه کرده‌است که روزی ۳۰تومان دستمزد می گیرد و تا ٤ ماه دیگر که پولی اندوخت به قم بازمیگردد ولازم نیست پدرش به جستجوی او برخیزد.

افسر قلابی در کرج دستگیر شد

کرج –خبرنگار اطلاعات
یك افسر قلابی توسط ماموران آگاهی شهربانی کرج دستگیر شد.
وی عزیز مبرهن نام دارد و۳۲ساله است عزیز در یکی از لباسشوئی های تهران کار میکرد. و برای اخاذی از مردم ،لباس‌ستوان یکمی شهربانی‌می‌پوشید. وی دیروز موردسوءظن ماموران آگاهی شهربانی‌کرج قرارگرفت و دستگیر شد.
عکس عزیز را درلباس افسری نشان میدهد.

مرك درپشت فرمان

تبریز – یك تبعه ترکیه به علت مسمومیت غذایی در راه بازرگان – تبریز درگذشت.
این شخص‌راننده تریلربود ومحموله به ایران حمل می‌کرد. وی که محمد شکر علی نام داشت و ۲٦ ساله بودبه علت خوردن تخم مرغ فاسد دچار مسمومیت غذایی شد. وی به زحمت تریلر را کنار جاده متوقف کرد ولحظاتی بعد پشت فرمان جان سپرد.

نقش هنرمند در آفرینش نماد شهرک‌های زنجیره‌ای ملکشهر

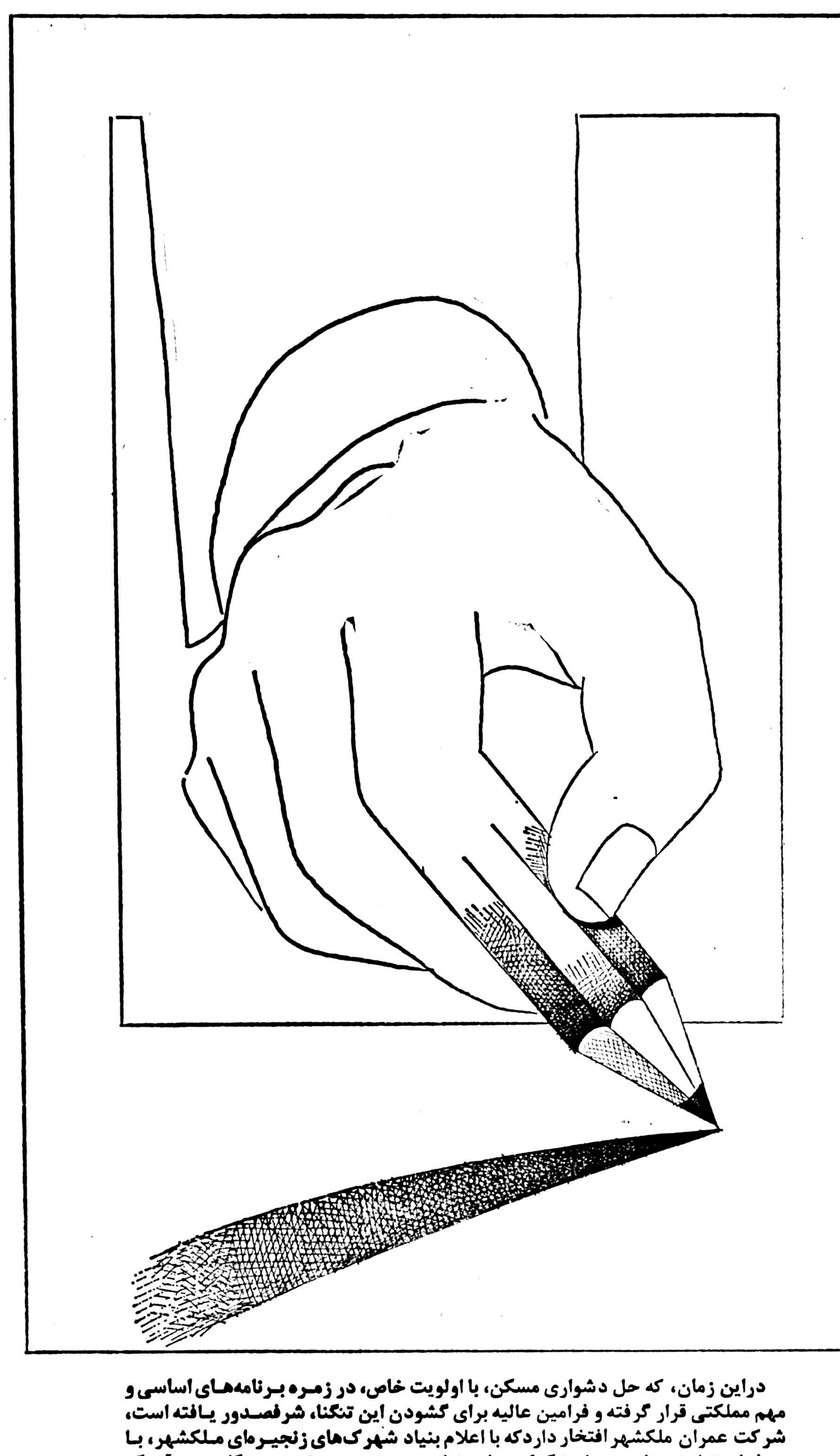

دراین زمان، که حل دشواری مسکن، با اولویت خاص، در زمره برنامه‌های اساسی و مهم مملکتی قرار گرفته و فرامین عالیه برای گشودن این تنگنا، شرفصدور یافته است، شرکت عمران ملکشهر افتخار دارد‌که با اعلام بنیاد شهرک‌های زنجیره‌ای ملکشهر، با هدفها و تدابیر دولت در پاسخگوئی به این نیاز مردمی، بسهم خود همگام و هماهنگ میشود.
اهمیت این برنامه عظیم، که با تکیه بر پایه‌های دانش و فن معماری مدرن و سنت‌های اصیل ملی و مشارکت موثر گروههای برگزیده از مهندسان و شهرسازان، محققان فرهنگی و اقتصادی، جامعه شناسان شهری و کارشناسان برجسته شکل میگیرد، آفرینش نمادی شایسته و هنرمندانه را ایجاب میکند. با چنین انگیزه نیرومندی است که اینک، از کلیه هنرمندان مملکت، برای شرکت در مسابقه آفرینش نماد (آرم- سمبل) شهرکهای زنجیره‌ای ملکشهر، دعوت میشود.
آنچه در طرح نماد باید مورد توجه اساسی هنرمندان قرار گیرد، تجلی هدف و خصوصیات نهادی شهرک‌هاست که اهم آن در زیر به آگاهی میرسد:

● محل و موقعیت ممتاز:
مناسب‌ترین منطقه درکنار شهرهای بزرگ، ممتاز از نظر آب‌وهوا، طراوت و غنای طبیعی و محیط آرامش بخش.

● تکنولوژی در استاندارد جهانی:
با استفاده از پیشرفته‌ترین پروژه‌ها و تکنیک‌های جهانی شهرسازی و ایجاد خانه‌های مدرن و راحت با بنیاد استوار و ساختمان زیبا در استانداردهای بین‌المللی.

● احترام به سنن و معماری ملی:
توجه اساسی و عمیق به سنتها و ویژگیهای زندگی ایرانی و تطبیق اصول معماری اصیل ملی با تکنولوژی مدرن با درنظر گرفتن شرایط اقلیمی هر منطقه.

● امکانات رفاهی:
مراکز خرید، تأسیسات آموزشی و فرهنگی، ورزشی و تفریحی، سازمانهای مجهز درمانی، پارک‌های عمومی و جاذبه‌های توریستی و هتل‌های بین‌المللی.

● شبکه ارتباطی:
با بهره‌وری از بیشترین امکانات و ایجاد شاهراهها بمنظور دسترسی آسان و سریع به شهرهای بزرگ همجوار

● قیمتهای معقول و متناسب:
پرهیز از تجملات توأم با اسراف و زرق و برق‌های زائد، در عین حفظ استاندارد برتر و استفاده از بهترین مصالح و دقت نظر در سطح عالی، بمنظور تعیین قیمتهای معقول و متناسب.
بهترین نماد که واجد خصوصیات فوق خواهد بود، از سوی هیئتی از استادان عالیقدر، هنرمندان صاحبنظر و کارشناسان برجسته انتخاب و طی آئین ویژه‌ای اعلام میگردد.
نماد برگزیده بصورت بنا یا پیکره در میدان اصلی هر شهرک برپا میگردد که در حقیقت سمبل خصلت و خصوصیات این برنامه عظیم و در عین حال یادبودی جاویدان، برای هنرمند طراح است و نیز بعنوان آرم و سمبل در سرلوحه انتشارات و تابلوهای شهرکهای زنجیره‌ای مورد استفاده قرار میگیرد.
از طراحان سه اثر ممتاز، با هدایای زیر تقدیر خواهد شد.
نفر اول ماکت تمام طلای «نماد» برگزیده و ۰۰۰ر۰۰۰ر۲ ریال جایزه نقدی
نفر دوم ماکت نقره «نماد» برگزیده و ۰۰۰ر۰۰۰ر۱ ریال جایزه نقدی
نفر سوم ماکت برنز «نماد» برگزیده و ۰۰۰ر۵۰۰ ریال جایزه نقدی
فرصت برای مشارکت در این برنامه تا ۳۱ تیرماه ۲۵۳۷ شاهنشاهی و محل تحویل طرحها یا درخواست اطلاعات بیشتر، دفتر مرکزی شرکت عمران ملکشهر (تهران- خیابان ابوریحان- شماره ۱۳۳ تلفنهای ٦٤۹٤٤۹ – ٦٤۸۱۷۰ – ٦٤۹۲۹۹ – ٦٦۲۳۲٤) است.

شرکت عمران ملکشهر

در هشتمین جلسه دادرسی متهمان اخذ رشوه در امر حج:

یک مدیر گروه را که دختری را باخود بعر بستان برده بود، بعد از ۶ ماه از اروپا باز گرداندند

هشتمین جلسه دادگاه ایرج گلسرخی، ایرج مستوفی وسه نفر دیگر از افراد گروه‌های حج که به اتهام گرفتن و پرداختن رشوه محاکمه می‌شوند دیروز نیز در شعبه دوم دادگاه دیوانکیفر دنبال شد.

دراین جلسه که ساعت ۱۰٫۲۰ دقیقه بامداد تشکیل شد رئیس دادگاه ایرج گلسرخی مدیر کل سابق حج سازمان اوقاف «متهم ردیف پنجم» را احضار کردو از وی خواست تا به سئوالاتی که در باره محتوای پرونده ازاو می شود پاسخ دهد.

رئیس دادگاه: آقای حسین ضرغامیان در صفحه ۲۵۷ پرونده اظهار داشته سرنوشت مدیران گروه های حج در جلسات شبانه‌ای که در اطاق آقای ایرج گلسرخی باحضور آقای ایرج مستوفی و چندنفر دیگر تشکیل میشد معلوم می گردیده.

وی همچنین اعلام کرده که هونفر به اسامی رضا رضوانی و حسین رسول نژاد از او و شخص دیگری بنام علی قطبی واوندی پنجاه هزار تومان پول گرفتند تابه‌آن هردو را به عنوان مدیران گروه حج ایران را ترك کرد. البته دراین میان‌دختر هم که گذرنامه حج داشت از ایران خارج شدو دست من به جائی بندنشد.

اما بعد از شش‌ماه آقای تیرتاش رابا همان دختر که حامله هم شده بود به جرم آنکه از گذرنامه حج که یك ماه اعتبار دارد شش‌ماه‌استفاده کرده بود به ایران باز گردانند.و حالا همین‌شخص به تلافی علیه من شکایت‌کرده است‌که در فرودگاه تقاضای ده هزار تومان رشوه کرده‌ام. متهم سپس‌مدرکی رابه رئیس دادگاه و قضات ارائه داد که در آن برای آقای تیرتاش توصیه شده بود.

گلسرخی پس‌از ارائه این مدارك گفت: متاسفم که برای دفاع از حقوق مردم عادی تاپای جان ایستادم ولی در عوض به اتهام رشوه گیری محکوم شدم.

دادگاه پس‌از سخنان‌گلسرخی تعطیل شدو دنباله جلسه به روز بعد موکول گردید.

ایمان اظهار داشته‌اند که در تاریخ ۱۰٫۹٫۳۴ « سه‌سال قبل » در فرودگاه گذرنامه‌او راگرفته و گفته‌اید با دریافت ده هزار تومان گذرنامه‌ات را پس میدهم . دراین مورد چه میگوئید ؟

دراین هنگام گلسرخی مدارکی به دادگاه ارائه کرد و براساس آن اظهار داشت : آقای تیرتاش که مدیر گروه حج بودند متاسفانه باتوجه به مدارك ارائه شده دختری راازشمال اغفال کرده بودند وضمن آنکه عکس همسر خود را از گذرنامه کنده بودقاعکس‌دختر رابه جای آن بچسباند ،قصد داشت دختر رابه عنوان‌دستیار با خود ازایران خارج کند. چون این کار خلاف قانون بود و از طرفی گذرنامه هم‌مخدوش شده بودو عکس همسر آقای تیرتاش ازآن جدا شده بود مانع از خروج‌وی شدم و مصرا پای این قضیه ایستادم.

ولی متاسفانه نمی دانم‌روی چه اصولی ایشان برخلاف‌قانون اجازه خروج یافتو به عنوان صلاحیت هم هستند جای آب راگرفته‌اند . دراین مورد چه میگوئید ؟

گلسرخی : ما موظف بودیم اسامی منتخبین رابه سازمان بدهیم و سازمان سپس باتوجه به‌اختیارات قانونی و هماهنگی باسازمان های مربوط نسبت‌به صدور پروانه مدیریت گروه اقدام میکرد ، بنابراین‌مشخص است که‌من نقشی درانتخاب نداشته‌ام .

دراینجا دادگاه چند دقیقه اعلام تنفس کرد و بعداز مدت کوتاهی به دادرسی خود ادامه داد.

در دادرسی مجدد اظهارات یکی دیگر از گواهان‌که‌گفته بود گلسرخی باربرپا کردن مجلس وعظ در مسجد الجواد قصد ایجاد رقابت بین‌مدیران گروه و بهره برداری از آنرا داشت مطرح شدو گلسرخی گفت: این مجلس برخلاف آنچه که میگویند برای کمك به آسیب دیدگان بود، نه آنکه با ایجاد رقابت بخواهیم از مدیران گروه های حج‌رشوه بگیریم !

رئیس دادگاه اظهارات سید عماد حسین تیرتاش را عنوان کرد و گفت:

عنوان مدیران گروه انتخاب کنند. حسین ضرغامیان گفته است که این مبلغ رابه آقای گلسرخی پرداخت کرده‌است.

دراین موردچه میگوئید ؟

گلسرخی : اگر این‌افراد پولی پرداخت کرده‌اند حتما به اطلاع بازپرس هم رسانده‌اند، پس چرا آنها منع تعقیب گرفته‌اند ؟ در مورد سئوال اول و جلسات شبانه بایستی به عرض برسانم که هر چند وقتی ،بعداز ساعات کار اداری باچند نفر که رئیس سازمان اوقاف معرفی کرده بودند در موردتغذیه . کرایه خانه‌وعدم استفاده از نفتو گاز در مذاکره میکردیم .

سپس رئیس‌دادگاه‌اظهارات محمدعلی صفائی رابه عنوان گواه مطرح‌کردو گفت :ایشان در صفحه ۲۶۳ الی ۲۶۴ پرونده اظهار داشته‌اند که آقای گلسرخی در جلسات متعددی از ما خواستند که اشخاص سریع‌العمل و متدین رابرای مدیری گروه حج معرفی کنیم. ماهم باکمال صداقت این کار راکردیم ولی بعداز چند روز که لیست مدیران گروه ها خوانده شد متوجه شدیم که افراد دیگری که حتی فاقد

در اجرای اوامر شاهنشاه‌آریامهر

پارك زیبای بقعه‌شیخ‌شهاب‌الدین دراهر توسط استاندار آذربایجان شرقی افتتاح شد

در امتثال اوامر شاهنشاه آریامهر مبنی برایجاد پارك در اطراف بقعه شیخ شهاب‌الدین اهر شهرداری این شهر تلاش شبانه‌روزی بعمل آورد و این پارك در مساحت ۹۵۰۰ متر مربع ایجاد شد که در سفراخیر تیمسار ارتشبد شفقت استاندار آذربایجان‌شرقی بنام شاهنشاه آریامهر افتتاح گردید.

استاندار آذربایجان شرقی باتفاق‌چندتن‌از مسئولان‌سازمان های دولتی در بازدید از منطقه مغان وارد شهرستان اهرگردیده واز نزدیك بااقدامات عمرانی شهرداری اهر آشنا شد.

★ اقدامات انجام یافته

در مدخل شهر اهر، آقای ابوالفضل بزازی شهردارجوان وفعال این شهر ضمن عرض‌خیر مقدمبه آقای‌استاندار وهمراهان اشاره به پارك اطراف بقعه شیخ شهاب‌الدین کرد و گفت : پارك مزبور بمساحت ۹۵۰۰ متر مربع میباشد و اکنون بهترین گردشگاه اهالی شهراهر ونواحی اطراف است . آقای ابوالفضل بزازی شهردار اهر اهم اقدامات انجام یافته رابشرح زیر باستحضار تیمسار ارتشبد شفقت رسانید:

۱ـ حفر یک حلقه چاه نیمه عمیق برای تامین آب فضای سبز در انتهای خیابان بقعه شیخ‌شهاب‌الدین.

۲ـ نصب پیکره شاهنشاه آریامهر در میدان ورودی به شهر با اعتبار ۵ میلیون ریال که عملیات آن شروع شده و برای زیباسازی اطراف پیکره نیز ۳ میلیون ریال اختصاص یافته است و با نصب این‌پیکره آرمانهای ملی مردم اهر تحقق میابد.

۳ـ اختصاص ۱۵۲۵۰ متر مربع زمین از محل گورستان متروکه داخل شهر برای‌پارکینگ اتومبیل‌های اتش نشانی و شهرداری.

۴ـ موزائیککاری پیاده رو های خیابان رستاخیز بمساحت ۴۷۵۷٫۵ متر مربع وجدولبندی معابروخیابانهای شیروخورشید بطول ۲۲۰۹ متر و اسفالت‌ریزی در بلوار ورودی شهرو معابر بمساحت ۲۹۵۶۰ متر مربع.

۵ـ خاکبرداری خیابان شیر و خورشید بمساحت ۱۹۵۰۰ متر مربع وحفر یک حلقه چاه نیمه عمیق جهت تامین آب فضای سبز قسمت ورودی شهر ولولمکشی سرتاسری آن بطول ۱۲۰۰ متر جمعا باهزینه بیست وسه میلیون و یکصد و نوزده هزار وششصد و هفتادو هشت ریال. که بمرحله عمل درآمده است.

۶ـ توسعه میدان مسجد سفید.

۷ـ واگذاری دو رشته‌کانال فاضلاب‌درطرفین مسیررودخانه بمپیمانکار با اعتبار ۳۰میلیون‌و یکصد هزار ریال بمنظور تامین بهداشت مردم شهر اهر که‌این طرح با تصویب انجمن شهرو مقام محترم استانداری عملی گردید.

★ بازدید از بیمارستان

در جریان این بازدید استاندار آذربایجان شرقی وهمراهان‌از بیمارستان ۵۰ تختخوابی شیر وخورشید سرخ اهر وازخیابان های‌جدیدالاحداث‌ودیگراقدامات عمرانی شهرداری اهر که با تلاش شبانه روزی آقای‌ابوالفضل بزازی‌وکارکنان شهرداری صورت گرفته است بازدید کردند.

★ آقای ابوالفضل بزازی شهرداراهر

★استاندار آذربایجان‌شرقی وهمراهان در جریان بازدید از شهرستان اهر . آقای ابوالفضل بزازی شهردار اهر، در عکس دیده میشود.

غلط های فاحش سئوالات امتحانی ششم ادبی:

حق دانش آموزان را ضایع می کند

خواجوی کرمانی، ، شاعر قرن هشتم است یا هشتم ؟!

خرمشهر ـ خبرنگار اطلاعات

در پی اعتراض گروهی از دانش‌آموزان خرمشهر نسبت به مشکل بودن سئوالات ادبیات فارسی امتحانات نهائی ششم متوسطه در رشته های طبیعی و خانه‌داری ، احمد کرابی ، یکی ازدبیران ادبیات فارسی خرمشهر ، اشتباه فاحش چند سئوال امتحانی ادبیات فارسی‌را در امتحانات ششم متوسطه ، برملا کرد .

وی گفت : کتب درسی تنها یک‌معنا از چند معنای لغت را نوشته‌اند . ولی مصححین که دارای سلیقه های مختلف هستند ،هرکدام یک معنای ویژه از لغترا در نظر می گیرند .

بدین ترتیب حق دانش آموزان در امتحانات ضایع میشود . بعنوان مثال ، واژه « سور» درعین‌حال که معنی«جشن» می‌دهد ،بمعنای دیوار هم هست «گذشته از اینها ، به معنی جمع « سوره» نیز آمده است . همچنین واژه « ندا» علاوه براینکه به معنی « آواز» است ، بمعنی «گروگان » هم هست .

وقتی که هرکدام از مصححین تنها یک معنی از این لغات را مد نظر داشته باشند ، دانش آموزی که معنای دیگر را جواب داده باشد ، نمره‌ای نمی آوردو حقش ضایع میشود .»

« کرابی » در ادامه سخنان خود گفت : «در انتخاب سئوالات امتحانی‌نیز مشکل ترین پرسش ها انتخاب شده‌است. این وضع بویژه در مورد ادبیات و جملاتی که مورد سئوال بودند ،بیشتربه چشم میخورد ، در مورد پرسش های دستور زبان فارسی،طراح سئوالات،بارم نمرات را کاملا ریز نکرده بود، هرکسی شانسی کلمه‌ای می نوشت و نمره‌ای می گرفت یا نمی گرفت .

مثلا در مورد کلمه « مردم» ازدانش آموزان پرسیده‌اند که اسم مفرد است یا اسم جمع ؟ اینگونه سئوال طرح کردن‌در مورد دانش آموزان کم سواد ، خطا است ، چرا که دانش آموز ، جواب را از شیر یا خط سکه پیدا خواهد کردو پاسخ خواهد داد .»

از جمله مواردی که غلط های کتب درسی‌گریبان‌دانش‌آموزان استان‌خوزستان را در امتحانات ادبیات فارسی ششم متوسطه گرفت و موجب ضایع شدن‌حق آنها شد ، عبارت است از :

۱ـ در صفحه ۱۲۰ کتاب فارسی‌به جای اینکه « خواجوی کرمانی» راشاعر قرن هشتم ومعاصرحافظ شیرازی بنویسند از شعرای قرن هفتم معرفی کرده‌اند، طراحان سئوال نیز بهنگام طرح سئوال باین غلط فاحش پی نبرده‌اند و سئوال غلط را به دانش آموزان داده‌اند ، حال اگر دانش آموزی « خواجوی کرمانی» را شاعر قرن هشتم بنویسد ، با اینکه‌غلط نیست ،نمرمخواهند آورد، چون‌جواب غلط کتاب را ننوشته استواگر این‌شاعر را از شعرای قرن هفتم معرفی کندوبار دیگر غلط کتاب را تکرار کند نمرمخواهد گرفت ! چون از کتاب نوشته است . یا در تفسیربیت «بالین‌طلبید زادسروش‌ـ و زسروفتاده شدتذروش»در کتاب‌فارسی آمده است :

« مرغ روح‌لیلی از شاخسار زندگی فروافتاد .»

در صورتی که روح ، پس ازمفارقت‌از جسم ، به آسمان پرمی کشد ،نه‌اینکه به زمین می افتد ، گذشته از آن «تذرو» پرنده‌ای خوشرنگ و زیباست وروح بیرنگ چگونه بدان تشبیه شده است ، الله اعلم فی‌الحقایق الامور! وانگهی‌معنی کتاب ، دلیل بر مرگ لیلی است . در صورتی که لیلی پس از گفتن این بیت، در حدود پانزده بیت دیگر با مادر خود درددل میکند .

اگر دانش آموزی با توجه به این نکات ، معنی درست آنرا که عبارت از پژمردگی صورت لیلی و مریض شدن‌لیلی است بنویسد ، نباید نمره بگیرد چون مطابق کتاب نیست ؟ در حالی که‌غلط کتاب را تکرار کند نمره خواهد برد ؟ آیا این عادلانه است ؟»

آگهی استخدام

نیروی زمینی شاهنشاهی برای خدمت در مرکز به مشاغل و تخصص های‌زیر با حقوق و مزایای مکفی نیازمند است .

۱ـ مهندس تاسیسات ـ مهندس الکترونیك

۲ـ متخصص رادار ـ متخصص وسائل‌الکتریکی ـ متخصص‌مولدبرق متخصص‌ماشینهای هانیول‌ـ‌سیستم‌آنالیست ارشد ـ پانچیست و کارتیست .

۳ـ کارمند با مدرك لیسانس در رشته های ریاضی ـ آمار ـ حقوق‌ـ کتابداری ـ زبان انگلیسی و روسی) کارمند و حسابدار با مدرك دیپلم (ریاضی ـ طبیعی)

نویسنده و ماشین نویس بامدرك سوم متوسطه یا راهنمائی

۴ـ طراح و رسام‌ـ طراح وخطاط‌ـ عکاس و فیلمبردار ـ متصدی چاپ‌ـ مکانیك خودرو ـ متصدی کارگاه ـ لباسشوئی‌ـ آهنگرو جوشکار‌ـ راننده پایه یك‌و دو ـ نقاش و صافکار اتومبیل ـ نقاش ساختمان ـ نجار و شیشه بر‌ـ شوفاژکار‌ـ بنا‌ـ صحاف‌ـ قصاب ـ آشپز‌ـ انباردار‌ـ باغبان

داوطلبان واجد شرایط میتوانند برای ثبت‌نام وکسب اطلاعات‌بیشتر همه روزه به‌جز روز های پنجشنبه و تعطیل از ساعت۸ الی۱۵ بادردست داشتن شناسنامه عکس‌دار و مدرك تحصیلی یا تخصصی و ۶قطعه عکس ۴×۶ به مدیریت استخدام نیروی زمینی شاهنشاهی‌درتهران ـ خیابان کورش کبیر ـ چهارراه قصر شماره ۷۹۰ مراجعه نمایند . تلفن۸۴۹۳۵۵

مدیریت استخدام‌نیروی‌زمینی شاهنشاهی

م‌الف۶۲۹۸ ۱ـ۲

همزبان

همزبانی مهمترین عامل تفاهم بین شما و «هما»

ایرانیان درتاریخ‌وتمدن‌کهن‌خودبه میهمان‌نوازی شهرت داشته‌اند . هما که‌یک شرکت‌هواپیمائی‌ایرانی‌و در سطح‌بزرگترین‌شرکتهای‌هواپیمائی بین‌المللی قرار گرفته است با اندوخته‌های فراوانش وراء استانداردهای بین‌المللی خدمات میباشد . بدلیل سنت خاص میهمان نوازی که ایرانیان را همیشه متمایز داشته، همزبانی را در ارتباط های خود در نظر دارد ، هنگامیکه با هواپیمائی‌ملی‌ایران " هما " سفر میکنید با اخلاق و سنت و زبان ایرانی برخورد دارید و بهمین جهت ما میدانیم مسافر ایرانی در طول پرواز چه نیازهائی دارد .

" هما " با اتکاء به هفده سال خدمتگزاری سودمند ، در برخوردهای دلپذیر و برخورداری از فرهنگ کهن تجربه خود را عرضه میدارد .

این رمزپیوستگی شما است با هما بعنوان یک شرکت هواپیمائی‌ایرانی‌توام با استانداردهای بین‌المللی که از سنت‌های دلپذیر ایرانی نیز بهره‌منداست .

هواپیمائی ملی ایران . هما .

برای کسب اطلاعات بیشتر به آژانس مسافرتی خود و یا دفاتر هواپیمائی ملی ایران :

خیابان فردوسی و یا خیابان شاهرضا مراجعه نمائید . تلفن رزرواسیون ۹۶۹۰۸۱ـ ۹۶۵۰۱۱ـ ۹۷۹۰۱۱

نیازمندیهای اطلاعات

تلفنهای: ۳۲۸۲۵۷-۳۲۸۴۱۴

نیازمندیهای اطلاعات تلفنی آگهی می‌پذیرد

لباس عروس

شیک‌ترین لباس عروس کلاه وگل لباس شب ۲۲۲۵۱۳ و ۶۴۹۲۷۴

مبل ودکوراسیون

تالار جنرال مبل
عرضه کننده زیباترین مبلمان استیل و مدرن ایتالیائی و ایرانی انتهای وزراء نبش خیابان ۲۷ تلفن ۶۲۵۸۴۵

افتتاح فروشگاه و نمایشگاه
مبل معصومیان
مبل، سرویس ناهارخوری و اطاق خواب تماما چوب با سبکهای اصیل ایرانی و اروپائی بنمایش گذاشته شده است. فرح آباد ژاله ـ خیابان دوم نیروی هوائی تلفن:۳۴۹۲۸۲

تعمیر مبل
مبل اردلان
تعمیر مبل و پیراهن دوزی ۶۲۰۰۱۶ ا ـ۱۷۴۵

رویه‌کوبی مبل فوری هژبری تلفن۹۳۳۵۵۸ و ۹۳۲۵۷۹

فروش دست اول

فرش دست بافت چینی نو ۷ متری و ۱۰ متری متر مربع ۲۳۰۰ تومان مبلمان چرمی و مبل تخت خوابی ایتالیائی سرویس غذا خوری و سرامیك و چینی و مجسمه تلفن ۶۸۶۲۳۳و ۹۳۴۴۸۶

مبلمان مدرن ایتالیائی فوق‌العاده لوکس شامل سالن ناهارخوری واطاق خواب یکجا یا جداگانه فروشی تلفن ۶۸۶۲۳۳و ۹۳۴۴۸۶

فروش لباسهای نو زنانه دوخت پاریس ولندن تا جمعه ۱۹ خرداد ادامه دارد ساعات ۱۰ تا ۱۳ و ۱۵ تا ۱۹٫۳۰ تلفن ۸۳۶۵۱۶

جناس امریکائی بفروش میرسد از قبیل اطاق خواب کینگسایز بزرگ و کوچک نهار خوری وصندلی و مبل بار یخچال اجاقگاز و غیره تلفن۲۸۱۴۱۵

اثاثیه منزل امریکیی به علت مسافرت بفروش می رسد تلفن ۲۹۰۳۴۵

یکدستگاه پیانو یاماهانو بعلت مسافرت بفروش میرسد تلفن ۸۲۸۱۵۰ آـ۱۶۸۰ ۱ـ۳

مقداری لباس و کیف و پالتو پوست زنانه نو و دستدوم تمیز خارجی در اندازه های مختلف باقیمت مناسب و همچنین مقداری اثاثیه بعلت مسافرت به فروش میرسدتلفن ۸۲۸۱۵۰ ۱ـ۳ آـ۱۶۷۹

فریزر خانگی
۲۵۰۰ تومان کاخ بالاتر ازنلوار ساختمان ۶۵ آپارتمان۲۸

مقداری لباس و کفش زنانه نو بفروش میرسد ۸۲۴۵۲۷

مقداری لباس خارجی به علت مسافرت بفروش‌می رسد ۸۴۳۸۹۰

بعلت مسافرت اثاثیه منزل به فروش میرسد تلفن ۹۲۰۱۲۰ جمشید آباد شمالی ده متری واحدی پلاك ۸ آـ۱۵۰۰

پالپ تقدیم می‌کند
لوستر
کلاسیك و مدرن اپالین کریستال برنز طرح اسپانیولی
آشپزخانه
پیش‌ساخته ایتالیائی کابینت چوبی بالاوپائین مترطول ۳۸۰۰۰ ریال کابینت فورمیکائی بالاو پائین متر طول ۲۸۰۰۰ ریال
گچ بری
پیش‌ساخته طرح های مختلف ایتالیائی با نازلترین قیمت جهت تزئین داخل ساختمان ۸۵۱۷۴۷ و ۸۵۴۱۹۶ عباس‌آباد خیابان میترا کوچه نکیسا پلاك ۹

ماشین تحریر برقی (۱۲ تا ۲) ۸۲۰۸۴۳ ا ـ۱۸۹۷

یک خانواده آلمانی مقداری لباس مردانه ، زنانه، بچه‌گانه و اسباب بازی به فروش میرساند ادرس سلطنت آباد۶۰ گلستان ۷ سه‌شنبه ۱۶ خرداد از ساعت ۸ صبح‌ببعد ۱ـ۱

حراج
کلیه لوازم منزل خارجی شامل مبلمان پیانو وسائل آشپزخانه اطاق خواب استریو فینکرتاج و تلویزیون رنگی گروندیك ساخت آلمان یخچال فریزر جنرال الکتریك ماشین لباسشوئی و ظرفشوئی آباژورساخت چین ساعت پایه بلند و میزتحریر مدرن شیشه‌ای ووسائل رومیزی وظروف کریستال چینی (تخت خواب دو طبقه و اطاق و میز تحریر نوجوان) به فروش میرسد از ساعت ۹صبح تا ۱۰ بعد ازظهر تلفن ۸۳۳۸۵۵

فروش قالیهای نفیس کرکی و ابریشمی وعتیقه وتابلو
روزهای پنجشنبه ۱۸ جمعه ۱۹و پنجشنبه ۲۰ خرداد صبح هاازساعت ۹ تا۱ و بعد ازظهر ها ۴ تا۸ جاده قدیم شمیران اول میرداماد ساختمان شماره ۲ آپارتمان ۱۱ ۱ـ۳ آـ۱۶۱۹

مقداری اثاثیه و لوازم اداری (میزو صندلی و غیره) یکجا بفروش میرسد تلفن ۹۸۲۸۳۳ از ساعت ۸ صبح الی ۵٫۲ بعد ازظهر ۱ـ۳ ۱ـ۱۹۶۸

پیانو چایکوفسکی روسی و یک دست مبل تایلندی فروشی ۶۳۴۹۲۵ ۱ـ۲ آـ۱۹۷۱

لباسهای خارجی زنانه ملحفه آمریکائی . ظفر ـ نورـ شماره ۱۴ از سه شنبه الی جمعه ۱ـ۳ آـ۱۵۰۳

مبلمان استیل و بسیار شیك نو ایتالیائی بفروش می رسد تلفن ۲۷۹۰۷۸ آـ۱۵۰۵

مصرف کننده عزیز بشما پیشنهاد میکنیم

را یك بار امتحان کنید.
تلفن : ۵۶۵۴۴۰ ـ ۵۶۶۶۱۱ ـ ۵۲۷۴۷۰

خرید اثاثیه

گالری فرش
شایان ۶۶۱۰۶۹ و ۶۶۶۲۳۰ خریدار قالی و قالیچه کهنه ونوکاخ ۷۹

فرش ایران نوین
فرشهای بقیمت رسیده شما رابرای صادرات گرانتر از همه می‌خرد ۶۵۳۱۹۵

گالری کورش کبیر
خریدار قالی نوو کهنه ۷۵۸۱۴۸

فرش صادراتی
فرش های نو کهنه اعلا شماراخریداریم۷۶۳۴۰۲

قالی شما را منصفانه خریداریم تلفن ۳۴۹۳۴۰

خرید عادلانه فرش صادراتی امیر ۶۴۶۱۹۷ و۶۴۳۳۱۲

فرش امید
بهترین خریدار فرش کهنه و نو ۳۳۷۷۰۲ و ۳۴۵۶۵۵ ا ـ۱۹۷۲

فروش اتومبیل

پیکان

پیکان دولوکس ۵۴ خیلی تمیز شیشه رنگی ۳۹۳۹۷۵ ۱ـ۲ آـ۱۶۳۸

جوانان ۵۴ رنك گوجه فرنگی بدون تصادف ۳۶ هزار تومان تلفن۲۹۱۸۹۳

پیکان ۵۴ سورمه‌ای کم کار کرده تلفن ۸۴۵۴۰۷

پیکان دولوکس ۳۶ بفروش میرسد تلفن ۹۲۰۱۲۰ آـ۱۵۰۱

پیکان دولوکس ۵۳ بفروش میرسد تلفن ۸۵۱۲۲۰ آـ۱۷۵۰

پیکان ۵۴ دولوکس فروشی ۹۷۵۳۷۰ از ۴ بعد ازظهر ببعد

ژیان

ژیان ۵۳ بسیار تمیز بعلت مسافرت بفروش میرسد تلفن ۲۹۱۴۶۱

هیلمن تمیز فروشی ۲۷۲۳۶۲

شورولت

شورلت آمریکائی و ۶ سیلندر ۷۵۶۲۳۲ و ۷۶۲۲۱۲ آـ۱۷۶۶

شورلت بلیزر فول اتوماتیك مدل ۷۶تلفن ۲۸۲۰۹۲ و۲۷۴۰۱۴

شورلت ۲۸۰۰ مدل ۵۴ مقطوع ۴۹ هزار تومان تلفن ۹۳۵۳۹۷

شورلت ایران اخر ۵۳ رویال رنگ سبز شیشه رنگی فرمان هیدرولیك ۷۹۹۹۱۹ آـ۱۵۷۷

شورلت مونت‌کارلو ۷۸ آبی تیره متالیك وشیشه رنگی و اتوماتیك قفل اتوماتیك پخش صوت کاست تلفن ۶۲۰۵۶۱

بی‌ام‌و

بی‌ام‌و مدل ۷۲بسیار تمیزرنك‌آبی نفتی‌متالیك با رادیو پخش استریو بدون واسطه بفروش می رسد از ساعت ۴ بعد از ظهر به‌بعد تلفن۵۶۶۸۵۱

ب‌ام‌و ۵۲۰ مدل ۷۴ سند ۷۳ رنگ‌برنز فوق‌العاده تمیزبیو اسطه ۸۳۲۷۲۷

ب‌ام‌و ۲۰۰۲ مدل ۷۵ آبی متالیك کارکرد ۵۰۰۰۰ کیلو مترقیمت۸۰ هزار تومان بسیار تمیز فروشی ۳۱۶۹۳۶ آـ۱۹۷۰

فیات

فیات۱۲۴ اسپرت مدل ۷۲سند ۷۱ رنگ شرابی متالیك شیشه رنگی گرمکن شیشه عقب با ۲۰۰۰ تومان وسایل اضافی بیواسطه ۳۰۰۰۰ تومان ۹۶۸۵۱۸ آـ۱۵۹۰

اتومبیل فیات ایتالیائی ۱۳۱ اتوماتیك طلائی رنگ مدل۷۶ حدود ۱۰ هزار کیلو متر کار کرد مقطوع ۵۲ هزار تومان ۴تا۷ بعد ازظهر تلفن۲۲۲۱۳۷ ۱ـ۳ آـ۱۵۰۲

فولکس

فولکس های استیشن کمپینگ وانت یککابین ودوکابین ۷۹۰۵۰۸

فولکس۱۳۰۰ مدل ۶۸فروشی تلفن ۳۶۷۶۵۶ آـ۱۵۸۷

فولکس واگن کوپه شیراکو
نقره‌ای‌متالیك یکسال درگمرك کارکرد ۹۰۰۰ کیلو متر فوق‌العاده شیك و تمیز و منحصر برای خانمها ـ آقایان وجوانان شیك پوش کاملا مجهز بدون واسطه بفروش میرسدصبح ها ۹الی ۱۲ عصر ها۵ الی۷ تلفن ۲۳۷۶۴۳مهندس عمیدی.

پژو

پژو ۳۰۴ ـ اس سال ۷۵ چهار در آبی متالیك دارای ضبط صوت و کلیه تجهیزات۳۵۰۰۰ کیلو متر کار کرده است نقد بفروش میرسد باتلفن ۲۸۳۴۵۵ قبل از ساعت ۹صبح و بعد از ساعت ۷ بعد از ظهر تماس گرفته شود. ۱ـ۲

پژو ۵۰۴ جی ال مدل ۷۷ دیپلماسی‌متعلق به سفارت‌عراق بسیار عالی گمرك نشده ۲۰ درصد تخفیف گمرکی فقط ۲۵۰۰۰ کیلو متر کارکرد ۸۹۱۴۳۱ آـ۱۹۶۶

یکدستگاه پژو رنك شیری۵۰۴ مدل ۷۱ قیمت ۳۹۵۰۰ تومان در وضعیت عالی ۹۴۳۸۶۸ آـ۱۹۶۷

فورد

فورد موستانك ۷۸گمرك نشده تلفن ۶۲۱۹۷۰

فورد موستانك مدل ۶۹ نمره شیراز بفروش میرسد۸۵۰۵۰۷ آـ۱۹۶۳

بنز

بنز ۲۳۰ مدل ۷۵بدون تصادف تمیز فروشی ۳۳۳۹۶۰ـ۳۰۱۱۹۶

بنز۲۸۰ مدل۷۰ دنده‌اتوماتیك قیمت ۷۲۰۰۰ تومان۵۲۴۷۰۷ ا ـ۱۹۶۵

تویوتا

تویوتاسلیکا۷۳متالیك بارادیو ضبط فروشی : آدرس‌نرسیده به میدان وثوق جنب بانك صادرات‌خیابان بسطامی‌خیابان بابا افضل جنب مرغ فروشی وخیاطی محمدی طبقه سوم شمالی خانم تکمهر آـ۱۵۷۳

تویوتا کرونا مدل ۷۷ سبز متالیك کارکرد ۱۸ هزار ۳۹۳۹۷۵ ۱ـ۲ آـ۱۶۸۵

تویوتا کرونا ۶۸ تهران ۲۲ رنگ آلبالوئی روشن بسیار تمیز بعلت مسافرت فروشی، ۲۷۱۱۷۴ـ۸ ا ـ۱۵۸۶

آلفاجولیا۶۷ سفیدبسیار تمیز بعلت مسافرت فروشی ۵۶۶۵۹۳

اپل

اپل ۶۴ـ ۱۸ هزار تومان ۶۵۶۵۲۲ آـ۱۵۸۲

اپل رکورد ۶۴ تمیزتلفن ۳۱۱۲۰۳

بیوك

بیوك ریویرا مدل ۶۹ فروشی تلفن ۶۵۸۳۱۱ از ۴تا۷ آـ۱۶۴۳

بیوك بی‌ـ۲ مدل۷۷ رنك سفید به علت مسافرت بدون واسطه بفروش می رسد بعد از ظهر ها از ساعت ۵ تا۷تلفن ۸۴۶۰۶۷

پونتیاك

پونتیاك ترانس ام مدل ۱۹۷۸ دانشجوئی گمرك شده تلفن ۷۶۵۷۹۱

یك شرکت خارجی اتومبیل های زیر را به فروش میرساند.پونتیاك لیمونس‌مدل ۱۹۷۶چهار درب ۸ سیلندر باکولر شیشه ها رنگی اتومات گرمکن شیشه عقب‌رادیو پخش صوت رینگهـا اسپورت رنك نقره‌ای سقف چرمی‌تشکهامخمل فابریك کارکرد حدود ۲۸۰۰۰ کیلومتر در وضعیت بسیار عالی و یك‌دستگاه پژو رال ۷۷ رنك انگوری متالیك و یك دستگاه کامیون‌خاور ۸۰۸ کیلومتر کارکرددر حدود ۵۰۰۰۰ کیلومتر باوضعیت بسیار عالی بفروش میرسد تلفن ۶۵۶۷۹۰

لانچیا

لانچیا بتاکوبه ۱۸۰۰ مدل۷۵ رنگ زرشکی با کولر استریو شیشه رنگی از ۸ صبح تا۵ ۸۹۶۴۰۲ از ۶ عصر ۶۲۴۴۸۴ آـ۱۵۷۶

ولوو

ولوو ۲۴۴ـ ۷۸ رنگ بژ دانشجوئی گمرك نشده صبح ها ۸۳۹۳۳۱ عصرها۷۹۹۲۹۷ آـ۱۹۶۱

ولوو ۱۴۲ دولوکس‌مدل ۷۳ باوسائل اضافی فروشی ۲۳۵۹۶۱

داتسون
داتسون۱۸۰اکا مدل ۷۷ سربی بابدهی ۹۴۲۵۹۱

جیپ

رنجرو ر۷۸گمرك نشده‌فروشی تلفن ۹۵۶۷۷۰ ا ـ۱۵۷۴

اتومبیل جیپ ۸سیلندر ۳۰۰مایل کارکرده رنگ مشکی فرمان‌هیدرولیك بانمره‌بفروش میرسد تلفن ۲۲۷۳۵۸

استیشن واگن دوج پلیموت ترایل‌دستر دو دیفرانسیال‌مدل ۱۹۷۵ رنگ نقره‌ای به قیمت ۶۵۰٫۰۰۰ ریال بفروش می رسد تلفن: ۸۳۱۶۴۱ ـ۹ صبح الی ۴ بعد ازظهر آـ۱۶۵۱

فروشگاههای اتومبیل

پیکان نقد و اقساط با وام بانکی تلفن۶۴۱۹۵۶

تویوتا سواری وانت با وام بانکی ۷۵۱۸۳۰

ژیان صفر کیلومتر موجود تلفن ۷۸۲۵۴۵

داتسون
انواع واقسام اتومبیل های داتسون سواری ووانت نقد واقساط موجود : سیمتری نارمك ۷۹۳۰۳۸ـ ۷۹۱۶۱۲

داتسون
خیابان قدیم شمیران نرسیده به پل رومی تلفن۲۶۲۱۷۰ ۲۶۴۳۷۰ ـ ۲۶۶۴۰۱

انواع ماشین باوام بانکی ۳۰ ماه اقساط طولانی ۶۵۱۹۲۰

تویوتا ۷۸ـ رنو ـپیکان جیپ نیسان پاترول دو دیفرانسیال ۷ نفره و ۹ ۹نفره با وام بانکی ۳۰ ماهه تلفن ۷۵۰۴۵۱

انواع اتومبیل نقد و اقساط با وام بانکی تحویل فوری ۹۳۹۷۸۴

همه نوع پیکان ۳۷ آماده تحویل تلفن ۸۵۵۱۷۷

رنو نقد واقساط
(تعمیرگاه مجاز شماره ۱)
تلفن ۷۸۲۵۴۵

تویوتا
کارینا ـ کرونا ـ وانت تحویل فوری نقدواقساط ۳۰۲۸۱۸ـ۳۱۴۵۷۱

تویوتا
کارینا ،کرونا و وانت
با وام بانکی ۷۵۹۴۷۰

اهالی محترم شهرستانها
تحویل فوری پیکان ـ رنو ـ ژیان و نیسان ۳۷بارنك‌دلخواه تلفن ۸۵۵۱۷۷

خرید اتومبیل

مشاور اتومبیل طبیی خریدار استاتومبیلهای آخرین مدل شما رادر محل ۳۳۰۴۷۰

پیکان جوانان مدل ۵۴ الی۵۶ از دم قسط باماهی چهار هزار تومان خریداریم ۳۶۶۲۶۰

برای اتومبیل شما

تعمیر و شارژگاز انواع کولر اتومبیل تلفن ۷۳۹۷۵۲

کرایه اتومبیل

تراول تاکسی
عباس‌آباد
بااتومبیلهای تشریفاتی‌باراننده وبی‌راننده‌شبانه روز درخدمت شماست تلفن های ۸۵۴۴۳۱ـ ۸۵۴۴۲۹ ۸۴۸۴۵۱ ـ ۸۵۷۸۷۱

اتوسوپر جدید
کرایه اتوبوس و مینی بوس تلفن ۷۳۸۶۵۲ـ ۷۳۹۷۸۳

آی.تی.اس
اتوبوس و مینی‌بوس دربست گاراژ مسافربری جاده کرج تلفن ۸۰۵۵۵ کد ۰۲۲۲۱ دفتر مرکزی ۷۹۷۶۷۶

تکنوترافیك تاکسی
سرویس شبانه‌روزی ۲۳۲۰۴۷ ـ ۲۳۵۷۸۰

تاکسی تلفنی شبانه روزی‌تلفن ۸۳۶۲۱۸ و ۸۳۲۶۱۰

حمل ونقل توسن
تلفن ۹۲۰۱۱۱
بیمه کالا از مبدا تا مقصد آـ۱۵۸۱

نیروبار
بارکش‌شهر وشهرستان ۳۳۸۸۹۹ و ۹۳۴۸۸۹۹و ۳۳۲۵۰۳

لندرور
لندرور برای اجاره بهشرکت ها ۲۲۸۰۴۷ از ۴ ببعد آـ۱۹۶۸

سلسبیل بار
حمل ونقل بار واثاثیه و بارکش‌شهر وشهرستان تلفن۹۵۶۱۱۲و۹۵۶۱۱۱

شرکت اتوپورسانت
تایم سرویس
(بامسئولیت محدود)
کرایه اتومبیل با کادر مجهز شبانه روزی آماده هر نوع قرارداد. شهرام‌توریست‌تاکسی ۸۵۴۹۷۶ـ ۸۵۹۶۹۰

بارکش شهری
شوش بار
حمل بار و اثاثیه منزل با بسته بندی در شهر و شهرستان
۳۶۱۱۱۱
۳۶۱۱۱۲
۳۶۱۱۱۳
۳۶۱۱۱۴
بیمه از مبداء تا مقصد

جرثقیل کرایه

جرثقیل جاسب
۵۵۴۰۲۶ـ۵۵۴۰۲۷
۵۵۴۰۲۸ـ۵۵۴۰۲۹

آنتن تلویزیون

نصب آنتن‌رنگی ۷۳۰۰۲۹

تعمیر تلویزیون

تعمیرگاه مجاز شاوب لورنس و گروندیك و یژورنگی وسیاه و سفید . نصب آنتن رنگی ۸۲۴۴۳۳

مرکز سرویس تلویزیون **وستینگهاوس** در اسرع وقت **تلفن ۹۵۵۲۸۶**

تزئینات ودکوراسیون

تعمیر کرکره فوری ۷۳۸۲۲۲

نقاشی پرده کرکره کاغذ موکت تلفن ۶۶۸۹۵۰

شرکت سیلورشاپ
نقاشی ساختمان کلی وجزئی موکت و کاغذ ۲۲۰۵۶۴ ۱ـ۱۳ آـ۱۹۰۳

شرکت رادیکو
کاغذ دیواری، موکت،کفپوش پرده‌کرکره و نقاشی ساختمان ۳۷۴۳۳۱

کاغذ دیواری ، کرکره موکت بقیمت تجارتی ۹۲۵۴۱۹

شرکت ۳۱۷
نقاشی ساختمان موکت کاغذ دیواری تلفن ۳۱۷۴۱۵

نقاشی ، کاغذ دیواری ، موکت وکار های چوبی ۶۴۹۴۱۹ و۶۴۹۰۶۶

موکت نمدی بلژیکی با نصب متری ۲۲تومان تلفن۷۹۷۴۹۰

پارکت ، موکت .نقاشی ساختمان ، تلفن ۳۰۵۳۳۰

موسسه حاتم
مقاطعه و تعمیرات ساختمان تزئینات ، موکت ، کاغذ دیواری نقاشی ۷۳۶۶۵۵

نصب انواع موکت کاغذ دیواری نقاشی و کلیه امور تزئینات ۷۶۹۸۵۴

انجام دهنده کلیه کار های نقاشی وتزئینات ساختمان در اسرع وقت در سراسر کشور ۹۳۹۷۵۱ آـ۱۵۷۹

دکور المپیك
ارزان سریع
کاغذ دیواری ـ موکت ـ کفپوش ـ پرده‌کرکره ـ نقاشی ساختمان وغیرو تلفن ۹۲۹۷۸۵

نقدواقساط
با یک تلفن منزل و محل کار خود را تزئین نمائید
۳۱۴۸۳۹
شمادر هر کجای تهران هستید راحت در منزلتان باشید ما نمونه کلیه امور تزئینات رامی آوریم انتخاب با شما نصب نوری باما ۹۲۴۸۵۹

برای ساختمان شما

سمپاشی شهریور تلفن ۷۳۸۲۲۲

نصب ایزوگام
به سرپرستی مهندسین ساختمان ۶۴۸۵۲۱ ـ ۶۶۷۵۳۷ـ ۶۴۴۳۱۷ شاهرضا صبای جنوبی ۱۳ آـ۱۷۴۲

شرکت ایران
نقاشی ساختمان، کاغذدیواری ۷۹۰۷۱۵ آـ۱۷۵۲

سنك ساختمانی بانصب و بدون نصب اسفالت کاری ساختمان پذیرفته میشود ۲۶۵۳۲۱

چکه سقف
ایزولاسیون پشت‌بام بدون کندن عایق قبلی باتضمین شرکت‌ایزومر ۷۵۰۶۳۴

سیمانکاری ـ نماسازی‌رولپلاك سنگ ۶۶۸۶۷۹ ۱ـ۱۵ آـ۱۶۸۹

پیچ سنك ۳۷۴۳۸۸

آسفالت ،نقاشی،پارکت مقاطعه کاری مرغوب ۸۹۵۷۳۲

فروش و نصب داربست ۸۵۶۲۵۴

قیرو گونی واسفالت باتضمین ۷۲۸۴۵۵ـ۷۳۰۱۰۸

نوسازی و تعمیرات ساختمان شرکت آرتاج ۶۶۵۲۷۰

کلیه کار های برقی وسازنده تابلو های برق در تهران و شهرستان ۸۲۶۳۹۷

اسفالت با تضمین فوری ۳۷۴۳۸۸

نقاشی ساختمان می پذیریم ۷۵۴۴۹۳ ـ ۷۶۴۴۳۹

تولید و نصب سنگهای ساختمان و تعمیر ساختمان در اسرع وقت ۹۵۸۴۶۹

داربست فلزی ایرانشهر ۸۲۶۳۴۸

سقف‌حیاط‌خلوت سایبان اتومبیل ۸۴۴۳۷۰

آسفالت پشت بام‌وکوچه وقیرگونی فوری ۹۶۲۲۵۳

اسفالت کوچه ، بام، خیابان‌تلفن ۷۶۹۵۲۶

داربست پلیت ۷۳۶۰۱۹ نصب‌فوری‌داربست‌فلزی

نقاشی ساختمان تلفن ۲۳۳۹۳۶

رولپلاکو تعمیرساختمان ۹۳۰۰۴۷

سیمانکاری و آسفالت عادلانه ۹۳۰۰۴۷

نقاشی ساختمان مدرن فوری تلفن ۷۳۲۱۵۹

نقاشی‌مدرن‌ساختمان ۸۴۸۰۹۹

رولپلاك ۳۷۴۳۸۸

داربست فلزی فردوس نصب فوری ۷۳۴۲۱۸

شستشوی مبل و فرش

سرویس‌شهریور
بزرگترین خشکشوئی مبلمان، موکت ، فرش و پرده شبانه‌روزی ۷۳۸۲۲۲

قالیشوئی شربت‌اوغلی شستشو بااصول‌مذهبی ۹۲۶۱۸۹ ـ ۶۲۶۱۴۶

کلین سرویس پاکزا
خشکشوئی فرش مبل موکت وکلیه کفپوش ها با آخرین تکنیك تمیزتر و ارزانتر تلفن ۸۵۳۹۹۵

خدمات
خشکشوئی مبل ،موکت فرش ، نظافت کلی ساختمان ۶۴۹۴۱۹ ـ ۶۴۹۰۶۶

کلین سرویس دلیجان‌لو
خشکشوئی مبلمان‌ـموکت‌ فرش ـ پرده و داخل اتومبیل در محل شما ۷۵۶۸۶۰ و ۷۵۶۷۹۷

قالیشوئی وطن
۵۵۱۶۷۰

بهمن سرویس
بزرگترین خشکشوئی مبلمان فرش موکت‌پرده وتعمیر پرده کرکره
۸۵۶۵۱۰

قالیشوئی برف۵۹۱۱۶۳ و ۵۹۳۳۰۷

تعویض رویه مبل ۶۶۰۰۲۸و ۶۶۲۸۹۷

قالیشوئی زمرد
قالیهای‌شمارا طبق‌قوانین‌اسلامی شسته وسریعتر تحویل میدهد تلفن ۹۲۱۷۷۴

لوله‌کشی گاز

لوله کشی کار با تائید ۹۲۹۸۲۸

لوله‌کشی گاز
شوفاژ تائید شرکت ملی گاز شرکت رفیکان ۲۲۹۸۵۶

لوله‌کشی گاز
شوفاژ ـچیلر ـلوله‌کشی سرد و گرم ـ فاضلاب . ۸۹۰۷۹۳ ۱ـ۲۰ ا ـ۱۸۰۰

لوله‌کشی گاز
باتائید شرکت ملی گاز ایران **شرکت پدیك۸۳۵۸۵۶** ۱ـ۱۰ آـ۱۹۶۰

تعمیروسرویس شوفاژ

نصب‌شوفاژ و تهویه مطبوع و آب رسانی شرکت مکرول ۸۲۲۷۸۸

نصب و نگهداری فوری شوفاژ ،تهویه ، برق ، ۸۹۴۱۵۱ و ۸۹۱۷۴۸

نصب‌سرویس شوفاژشمیرانات
۲۶۲۶۹۸

نصب ، سرویس و نگهداری شوفاژ
۷۹۵۷۵۹

شرکت تاسیساتی
بی‌بی‌یان
با ۲۰ سال تجربه‌تهیه و نصب موتورخانه (شوفاژ) درمدت ۲۰روز تعمیر شوفاژ و تهویه مطبوع (چیلر)شبانه‌ـ روزی
تلفن ۷۹۷۱۲۹

شرکت مهندسی زیسکار
با مهندسین و تکنیسین‌های مسلط وبا تجربه آماده سرویس و نگهداری و راه‌اندازی و نصب تهویه مطبوع و شوفاژ در تهران و شهرستانها میباشد. ۶۵۴۷۷۰ـ۶۵۴۹۶۰ـ۶۲۰۹۱۶

ایزوگام

نمایندگان رسمی شرکت پشم شیشه ایران در تهران

اینسوله ۹۲۱۶۸۴ ـ۹۲۸۵۳۷
★★★
ایران ایزول ۶۶۷۵۳۷ ـ۶۴۸۵۲۱ ـ۶۴۴۳۱۷
★★★
ایزوورك ۲۲۸۵۰۴
★★★
سازمان بنیاد ۶۶۷۵۶۸ ـ۶۶۲۹۳۲ـ ۶۴۶۲۱۱ ۶۶۴۳۹۰ ـ۶۴۷۱۵۱
★★★
بامپاد۶۲۶۰۱۴ شعبه مشهد ۴۹۸۷۶

شرکت مهندسی سایکر ومتریك
طرح و اجرای تهویه مطبوع ـ حرارت مرکزی ـراه‌اندازی و نگهداری ۳۹۳۶۷۶ـ۳۷۸۸۳۴

نصب‌ولوله‌کشی شوفاژ تهویه ـ آبرسانی ـگاز شرکت تاوسا۷۹۴۶۹۴

تعمیروسرویس کولر

سرویس و تعمیر کولر گازی و آبی‌شبانه‌روزی ۷۳۹۷۵۲

نصب ـ سرویس ـ نگهداری شوفاژ ـبرق‌ـ تهویه‌ـ کولر
الکترا ۹۵۳۷۸۸

سرویس کولر وآبگرمکن ۷۶۶۷۳۳

نصب و سرویس کولر ۸۵۳۹۵۹

سرویس کولر فوری
۳۵۴۵۴۴

نصب کولرو کانال‌کشی ساختمان ۹۳۸۹۳۶

تعمیر کولر و آبگرمکن تلفن ۳۵۰۷۲۷ و ۷۶۶۸۸۶

تعمیر انواع کولر وآبگرمکن ۷۶۷۴۷۳

نصب و سرویس کولر ۷۵۹۷۴۴

ساخت سردخانه تعمیر انواع یخچال نصب و سرویس کولر دراسرع وقت
۳۴۰۱۰۶

نصب و تعمیر کولر ۹۵۹۶۱۵

سرویس کولر و شوفاژ در اسرع‌وقت۶۶۳۷۶۲

سرویس فوری کولر تلفن ۷۹۷۱۲۹

نصب سرویس کولرشمیرانات
۲۶۲۶۹۸

نصب و سرویس فوری کولر ۸۹۰۷۹۲

سرویس و تعویض پوشال کولر فوری ۳۷۰۸۵۳

موسسه فنی شهاب
نصب و سرویس انواع لباسشوئی و ظرفشوئی تلفن ۵۳۰۵۶۳ و ۵۶۰۲۷۵

تعمیر و نصب‌وسرویس انواع کولر جهت منازل در اسرع وقت ۳۰۱۰۶۳ آـ۱۸۹۰

سرویس و نصب کولر، لباسشوئی فوری ۸۹۴۳۶۴

نصب و سرویس کولرو شوفاژ ـ رحمانی ۷۶۱۴۴۹

تعمیرو سرویس کولر و قبول هرنوع کار برقی‌تلفن۷۵۵۵۰۸ ۱ـ۱۰ آـ۱۵۷۸

سالن پذیرائی‌شاهین
بابهترین غذاها و جالبترین پذیرائی آماده جشنهای مقدم عروسی و میهمانیهای شما می باشد سلسبیل خیابان رودکی چهار راه دامپزشکی ۹۵۶۶۷۴
سفارش درمنازل پذیرفته می شود

تالار پذیرائی جهان
آماده‌برگزاری و پذیرائی‌جشن های عروسی و میهمانیهای خانوادگی شما میدان قدیم تجریش مقابل بیمارستان رضا پهلوی ۲۷۵۷۴۸

سالن پذیرائی پیمان
جشن‌عقد عروسی و میهمانیها فرح آباد ژاله خیابان پنجم نیروی هوائی فلکه دوم تفن ۳۳۳۲۰۰ و ۳۴۹۲۰۰

سالن پذیرائی قزل آلا
دربلوار الیزابت برای جشنها و عروسیها
تلفن : ۸۹۰۶۷۵

جشن عروسی
عصرانه و شام کامل با ۳۰۰ ریال عصرانه ۱۸۰ ریال

تالار آئینه امیر
شاهرضا مقابل سینما رویال ۳۰۲۸۴۸

هرنوع
غذای آماده
برای هرگونه موسسات ۳۶۶۵۴۸ـ۹

سالن پذیرائی خیام
باکادری مجهز تزئینات و دکوراسیون عالی‌آماده‌برگزاری جشنهای عروسی و میهمانی های‌شمانارمك‌فلکه هفتحوض تلفن ۷۹۵۲۲۶

سالن پذیرائی برلیان
آماده برگزاری جشن های تولد عقد وعروسی باسرویسهای‌مجهز به گرمخانه آماده پخش انواع غذا های ایرانی و فرنگی به منازل جاده‌قدیم شمیران جنب‌وزارت بهداری‌تلفن ۷۵۶۸۸۰و ۷۵۶۹۱۹

سالن پذیرائی دانش
عقد عروسی و میهمانی های خانوادگی هاشمی میدان سپاه دانش ۹۵۱۶۰۳

کانون هنرمندان
بمدیریت بهمنیار و همکاری عموم هنرمندان برای جشنها و عروسیها اماده است تلفن ۶۶۱۴۳۳ و ۶۴۲۵۵۹

سالن پذیرائی بهشت فرزین
آماده برگزاری جشن های عروسی تولد و میهمانی های خانوادگی نارمکسه‌راه سمنگان تلفن ۷۳۵۲۲۴

هتل شهیاد
دارای سالنهای ۳۰ و ۱۸۰ نفره آماده برگزاری جشنهای عروسی و میهمانی های خانوادگی و خصوصی خیابان ثریا بین روزولت و فرصت تلفن ۸۲۹۵۴۲

نیازمندیهای اطلاعات

تلفنهای: ۳۱۱۲۳۰-۳۱۱۲۲۹

نیازمندیهای اطلاعات تلفنی آگهی میپذیرد

داربست فلزی شرکت ایران بست نصب فوری تلفن ۸۹۶۰۷۷

تعمیر یخچال

دفتر فنی تك فرم تعمیر سردخانه ، یخچال‌فریزر آب سردکن شبانه‌روزی ۷۳۹۷۵۲

تعمیر یخچال فریزر سیدحسین ۲٤۲٤۳۸

تعمیر انواع یخچال و اجاق گاز تلفن ۲٤۷۳۵۸

تعمیر یخچال ، کولر ، آبگرمکن ۳۱۰۳٤۰

تعمیر انواع سردخانه یخسازی و یخچال های مغازه تلفن های ۷۳۹۲۸۵ و ۷۳۰۰۶۷

لوله بازکنی

لوله بازکنی فوری سعدی تلفن ۳۵۵٤۷۳

لوله‌بازکنی تشخیص شمیرانات ۲۶۲۶۹۸

لوله بازکنی و تخلیه‌چاه فوری ۳۷۰۸۵۳

تشخیص‌ترکیدگی لوله و لوله بازکنی‌سرویس کولر ۹۵۰۷٤۲ ۱ـ۲ آـ۱۹۳۲

تشخیص ترکیدگی لوله بادستگاه الکترونیکی و لوله بازکنی ولوله‌کشی‌وترمیم ۶۵۹۰٤۷ و ۹۲۰۱۷۵

لوله‌بازکنی فوری ۲ تومان ۵۳٤٤۲۲ ۵۶۲۹۰٤ ۵۳۸۳۲۷-۵۳۷۸۱۷

لوله‌بازکنی و تشخیص ترکیدگی شمیران ۲۶۳۵٤۶

نشت‌یابی رامتین الکترونیک و ترمیم بلافاصله تشخیص ترکیدگی با دستگاه ۶۳۷۱۲۶

تشخیص ترکیدگی لوله بادستگاه آمریکائی و لوله بازکنی تلفن ۶۶۰۸۵۱

امداد سرویس تشخیص ترکیدگی لوله بادستگاه الکترونیکی و ترمیم‌ولوله‌کشی ولوله‌بازکنی وبنائی بامصالح شبانه روزی ۹۳۱٤۱٤ و ۹۲۱۶۹۷ آـ۱۷۶۹

لوله‌بازکنی فوری ۸۵۳۹۵۹

تخلیه چاه . لوله بازکنی شبانه روزی تلفن ۳۵۱٤۲۱

لوله‌بازکنی و ترکیدگی لوله ۸۲۷٤۰۸

تخلیه‌چاه

تخلیه چاه فوری ۷۶۲۰۱۰

ارزانترین تخلیه براش چاه ولوله بازکنی تلفن ۶٤۸۵۵۲

تخلیه و حفر هر نوع چاه و لوله بازکنی، فوری و تعمیر ولجن کشی و لایروبی‌چاه بادستگاه موتور و ۲۰٪ تخفیف ازتمام شرکتها. ایران تخلیه : ۹۳۵۲۸۶

تخلیه چاه ولوله بازکنی تلفن ۳۵۰۷۲۷ و ۷۶۶۸۸۶

تخلیه چاه ولوله‌بازکنی ۷۶۶۷۳۳

شرکت فنی آبشار تخلیه و حفر چاه باپمپ های مخصوص لجن‌کش ۶۸۷۹۲۸

شرکت تخلیه اس . اف هرمتر۲۰ تومان تلفن۵٤٤۸۶۸ ۵٤٤۷۹۲

تخلیه چاه تهران وشهرستان متری ۳۰ تومان ۹۶۹۵۱۳

تخلیه‌چاه ۹۲۰۱۷۵ و ۶۵۹۰٤۷

امداد سرویس تخلیه‌چاه
تخلیه هر نوع چاه وسپتیک ولجن باهر غلظت باتانکر های متعدد و برق سفاز و موتور های مخصوص لجن کش و لایروبی با دستگاه مخصوص وانحصاری بدون دخالت‌دست شبانه روزی فوری
۹۳۱٤۱٤
۹۲۲۰۵۸
۹۲۱۶۹۷
۶۲۱٤۷۵

آگهیهای متفرقه

پذیرش تحصیلی از فیلیپین وانگلستان (٤۸ ساعته) تلفن ۶٤۶۶۳۵

پاپ موزیك کانون هنرمندان دلخواه شما ، فروش و کرایه کلیه آلات موسیقی‌تلفن:

گمشده

کارت بازرگانی شماره ۳۸۸۹۸ اینجانب ملك ایرج لامه مفقود گردیده واز درجه اعتبار ساقط می‌باشد ۸۹۳۷۳٤

کیف قهوه‌ای شامل مقداری وجه نقد و ۵ نقره شناسنامه ومقداری زیادی اسناد و مدارك ودسته کلید و غیره بعد ازظهر چهاردهم خرداد ۳۷ میدان ونك در تاکسی جا مانده از یابنده تقاضا دارد بخاطرانسانیت‌فقط کیف مذکور رابا اسناد و مدارك آنبهر ترتیب‌میسر است به آدرس‌زیر ارسال دارد. داودیهـ خیابان ظفر شماره ۵۳ تلفن۲۲۱۶۳۸ ۱ـ۳ آـ۲۳۵۳

پروانه اقامت به شماره ۲۰۳ـ ۸۸ـ۲۷۵و اجازه کار شماره ۱۰۲۰۱۰۸۹ متعلق به این جانب فلورابس فلورز مفقود گردیده است از یابنده خواهشمند است‌با تلفن ۹۶۷۷۲۲ تماس حاصل فرمایند . آـ۱۹۳

چون اجازه کار شماره ۱۶۵۱۱ ـ۲۰ـ۲۷۵ بنام جان مك‌لاکلین مفقودشده است ازیابنده تقاضا می شود به تهران میدان آرژانتین خیابان‌بیهقی خیابان چهاردهم شماره ۱۱ طبقه سوم شرکت فوسیکو ایران پست و یا تحویل و مژدگانی دریافت دارد . آـ۱۹۰٤

پروانه اقامت شماره ۲۷۵ـ۱٤۱ـ ۷٤ صادره از تهران مربوط به این جانب والتر سوتر تبعه سوئیس مدیر عامل شرکت‌سهامی‌سیباگایگی ایران مفقود گردیده از یابنده تقاضا میشود به تلفن ۵ـ۳۷۷۱۵۱ اطلاع داده مژدگانی دریافت نماید . آـ۱۹۷۵

کارت بازرگانی شماره ۵۵۳۸۶ شرکت سهامی خاص بلوجین ایران مفقود گردیده ازیابنده خواهشمنداست به محل‌شرکت واقع در خیابان آریامهر پلاك ۶۱۹۳ رجوع نمایند آـ۱۷٤۹

آپارتمان فروشی

آپارتمانهای فروشی درگاندی جردن ۲اطاق‌خوابه باسرویس کامل پارکینگ و انبارآماده‌برای فروش۲۲۲٤۷۹ و ۲۲۲٤۸۰ آـ۱۶۸۵

آپارتمان فروشی بامو‌قعیت عالی ومناسب برای تجارت و سکونت طبقه دوم بمساحت ۸۵ متر مربع با سرویس کامل شوفاژ کولر آسانسور واقع‌درخیابان شاه بین آشیخ‌هادی و یوسف‌آبادتلفن۶۶۸۱۱۶ از ساعت ۱٤الی ۶

اکازیون واقعی خیابان پهلوی ـ بین آریامهر وفروشگاه کوروش ، خیابان میرهادی ۵۰۰ متر ویلائی جنوبی ـ سالن بزرگ چهار اتاق خواب دو اتاق مستخدم (پارکینگ برای پنج دستگاه اتومبیل)تخلیه با جوازآماده‌تراکم۳۳۰ درصد در شش‌طبقه ۱۲ دستگاه آپارتمان برای فروش یامعاوضه آماده است. تلفن ۸۹۶۵۱۱ و ۸۹٤۱۹۳ ـ جلالی آـ۱۶۱۸

یکدستگاه آپارتمان واقع در خیابان دکتر هوشیار ۹۲ متر زیربنا با پارکینگ و شوفاژ روشن‌قیمت ۳۹۰ هزار تومان تلفن ۹۶۶۵٤۹ ۱ـ۲ آـ۱۸۰۵

آپارتمان ۳اطاقه در شهر زیبا مجهزبه وسایل رفاهی با سند آزاد فروشی تلفن۹٤۰۱۱۸ ۱ـ۲ آـ۱۸۰۳

جردن آپارتمان های ۳ اطاق خوابه مهندسی ساز لوکس بافن‌کوئل وآسانسور و سقف بتون و انبار ۲۲۲۳۶۶ و ۲۲۹۱۷٤ آـ۱۵۰۹

اکازیون فروش توسط سازنده فقط ۳ دستگاه دیگر آپارتمان های ۲ اطاق خوابه ۸۵ متری و۱۰ متر انباری مهندسی ساز باشوفاژ و اسانسور تلفن و موکت بادید عالی در قلهك خیابان کیکاوس ٤۹۰ هزار تومان تلفن ۶ـ۸۲۰۰۰٤ ۱ـ۱۲ آـ۱۵٤٤

دو آپارتمان چسبیده بهم در خیابان‌امیراتابك کوچه آرام‌در طبقه‌همکف‌مشرف بمحیاط جمعا ۲۵۰ متر مربع‌با ۲ تلفن‌مستقل شوفاژ کولر برای سکونت شخصی یادفتر کار یا مطب با هم یاجداگانه بفروش می رسد ۸۳٤۹۶۰ و ۸۳٤۰۵۸ ۱ـ۲ آـ۱۹۵۳

خیابان پهلوی : کوچه بهرون آپارتمان های مهندسی ساز ۲ اطاق خوابه بمساحت خالص ۱۲۷ متر باانباری ـ پارکینگ ـ شوفاژ ـ آسانسور بدون واسطه بفروش میرسد تلفن های ۸۹۸۳۰۳ـ ۸۹۳۳٤۵ آـ۱۷۱۳

آپارتمان مدرن ۱ و۲ اطاق خوابه باتجهیزات مدرن با آسانسور وفن‌کوئل در قیطریه مناسب باوام بانکی بفروش‌می رسد ۲۳۳۷٤٤ ۲ـ۱٤ آـ۱۶۵۸

سلطنت آباد ۱۷۰ متر ۷۲۰ هزار تومان ۳۲و ۶۸۱۲۳۱ ۱ـ۲ آـ۱۶۵۹

تجاری و مسکونی تعدادی اپارتمان ۱اطاقخوابه واقع در کریمخان زند آبان شمالی خیابان پزشك ساختمان قاضی مجهز به تمام وسایل به مساحت۸۰ متر مربع به اضافه ٤۰ متر پارکینگ جهت فروش نصف نقد و بقیه به اقساط ۲۰ ماهه بدون بهره و یا اجاره آماده تحویل می باشد تلفن ۸۹٤۷۵۰ و ۸۹۷۳۳۶ ۱ـ۵ ا ـ۱۷۰۱

سیدخندان‌خواجه‌عبدالله انصاری خشایار جنوبی کوی هفتم پلاك ۳۵ طبقه سوم یك خوابه با تلفن ۳٤۰تومان‌بازدید ۱٤الی۸

توجه توجه ۵ دستگاه آپارتمان‌تك واحدی در محدوده تخت جمشید برای محل کار۲ خوابه ۹۵ متر آسانسور شوفاژ فروشی ۲۹۲٤۱۵ ـ۲۹۳۸۸۷

اکازیون فروشی آپارتمان ۲ اطاق خوابه در توانیر باکولر شوفاژ بفروش میرسد ۶۲۵۲۰۱ و ۶۲۲۹۵٤ آـ۱۹۸۱

خیابان فرح یکدستگاه آپارتمان ۳اطاق خوابباحیاط و تمام‌تجهیزات فروشی ۸۵۳۸۰۷ ا ـ۱۹۷۲

۲و ۳ اطاقخوابه جردن‌گاندی زعفرانیه‌پهلوی برسیان۶۸۱۲۷۷ ۱ـ۱۰ آـ۱۹۵۱

دفتر ساختمانی تی ـ اس خیابان ظفر چند دستگاه آپارتمان مهندسی‌ساز ۲ خوابه ۱۱۰ متربنای‌مفید با تجهیزات مدرن هر دستگاه تلفن مستقل به فروش میرسد تلفن ۲۶۸۸۸۰

اکازیون فروشی آپارتمان ۲ اطاق خوابه در توانیر باکولر شوفاژ بفروش میرسد ۶۲۵۲۰۱ و ۶۲۲۹۵٤ ا ـ۱۶۸٤

تپه الهیه بادید عالی ۲۰۰ متر زیر بنای‌مفیدپارکینگ انبار تلفن نوساز با سرویس کامل آماده‌فروش ۲۲۲٤۷۹ و ۲۲۲٤۸۰ ا ـ۱۷۸

بورس آپارتمان فروشی ۱و۲و۳و٤و۵ اطاق‌خوابه ۸۵۰۹۷۲

اپارتمان‌درشمال‌شهر ۹۲۸۰۸۲ ۱ـ۵ آـ۱۷۰۵

فروش آپارتمان آپارتمان‌دو اتاق‌خوابه داو و دیه فروشی ۶۵۸۳۱۱از٤تا۷

ملاصدرا ۲۳۰ متر ۳ خوابه ۲۰۰...۰۰۰ را تومان۳۲و ۶۸۱۲۳۱ آـ۱۶۲۸

گاندی۱۶۰ متر دو خوابه۸۰۰ هزار تومان ۳۲و ۶۸۱۲۳۱ و ۶۸۵۳۳۳ آـ۱۶۲۶

جهان‌کودك۱۷۰متر دوخوابه تلفن ۸۰۰ هزار تومان ۳۲و ۶۸۱۲۳۱ و ۶۸۵۳۳۳ ا ـ۱۶۳۵

در بهترین محل گیشا اپارتمان فروشی ۳ اطاق خواب مجهز شخصی ساز نصف نقد و نصف بابهره‌بانکی به‌اقساط ۵ سال تلفن ۶۳۶۵۳۶ ۱ـ۵ آـ۲۰۳۵

آپارتمان مسکونی و محل کار از۳۵۰۰ تومان ببالا در شمال شهر موجود است ۶۲۷۳۹٤ـ ۶۲۳۷٤۶ و ۶۲٤۷۳۱

آپارتمان مهندسی ساز وکس در شمال شهر بقیمت اکازیون‌موجود است۶۲۷۳۹٤ و۶۲۳۷٤۶ـ ۶۲٤۷۳۱ آـ۱۵۲۱

خیابان نفت آپارتمان های ۳ اطاق خوابه با٤۰۰ هزارتومان وام بانکی واگذار می‌ شود تلفن ۲۲۶۹۹۵

اپارتمان یک خوابه باپارکینگ آب وبرق ۲۱۰۰۰۰ تومان ۸۵۳۷۳۶ ۱ـ۳ آـ۱۶۰۲

مسکونی مناسب وبرای چند واحد دفتر کار در خیابان ایتالیا کاشی ۳۳ بافن کوئل‌آسانسور شش نفره و تلفن برای فروش آماده است‌تلفن های۹۵۰۵۹۸و۹۵۰۳۳۵ از ساعت ۵ الی ۸ بعد از ظهر تماس حاصل شود .

در بهترین نقطه الهیه یکدستگاه آپارتمان در بهترین نقطه‌الهیه خیابان حسابی ۱۵۰ متر فضا ۲اطاق خوابه تلفن‌و کلیه تجهیزات بقیمت ۷۷۵هزار تومان تلفن ۶ـ۸۲۰۰۰٤ ۱ـ۱۲ آـ۱۵٤۵

آپارتمانهای کوچك خیابان ظفر مدرن و مهندسی سازبا پارکینك واستخر تلفن۶۵۱۰۸۶ و۶۵۱۹۱۷ از ۶ تا ۸

آپارتمان نوساز ۲ اطاق خواب با سرویس کامل پارکینگ عباس‌آبادمهناز توچه دهم تلفن۸٤۱۵۵۸

۵۷۰ هزار تومان‌آپارتمان فروشی یك اطاق خوابه ۹۵ متر مساحت خالص در شمال جردن ۱۳ـ۶۲۵۱۱۰

جهار اطاق خوابـه در عباس‌آباد ـ پالیزی ۲۳۸۱۲۳

اکازیون شاه فروردین طبقه همکف ۳ خوابه ۱۲۷متر مفید شوفاژ انبار حیاط وحیاط خلوت باتلفن و وام بانکی ۸۳۹٤۶۶ ا ـ۱۷۱۶

شهرك اکباتان ۱۸۶ متر ۳ اطاق خوابه باپارکینگ و انباری ۶۷۰۰۰۰ تومان تلفن ۹ صبح تا۶ بعد از ظهر ۹۱۶۳٤۲ ۱ـ۲ آـ۱۶۸۰

آپارتمان لوکس باوام بانکی‌از ٤۰۰ هزار تومان ببالا درشمال شهر ۲۲۸۹۷۱ تفکری آـ۱۸۲۹

آپارتمان‌فروشی ۳و ٤ و ۵ اطاقه با قیمت‌مناسب نقد و اقساط تلفن ۷۹٤۶۵٤

داودیه آپارتمان ۱۳۰ متر ٤ خوابه۶۳۰۰۰۰تومان۸٤۷۹۸۲ ا ـ۱۶۰۳

آپارتمان قسطی تهران پارس۱۵۰ هزار تومان نقد بقیه وام بانکی ۱۵ ساله ۷۸۱۹۱۸ ا ـ۱۵۲۰

قابل توجه‌بخش‌خصوصی ودولتی در بهترین نقطه شمیران خیابان‌دولت۱۲ دستگاه آپارتمان نوساز ۲ اتاق خواب وهال و پذیرائی با سرویس‌مجهز **شوفاژ و انباری‌پارکینك اختصاصی فیش تلفن‌یك جاوجداگانه فروشی یا بازمین داخل محدوده معاوضه میشود تلفن ۲۶۰۹٤٤ ـ۲۳۱٤۸۸**

خانه‌فروشی

خانه‌فروشی شمال‌شهر۹۲۸۰۸۲ ۱ـ۵ ا ـ۱۷۲۰

منزلی به مساحت ۲۱۲ متر و ۳۰۰ متر ساختمان با تمام تجهیزات در بهار به قیمت ۱۱۰۰۰۰۰ تومان ۷۵۶۵۰۶ آـ۱۶۰۷

ساختمان مسکونی مهندسی‌ساز با ۳۰۰متر زمین و ۷۰۰ متر بنا در ۳ طبقه بالاتر از پارك شاهنشاهی بین پهلوی‌و جردن برای فروش یا معاوضه بازمین با تراکم متوسط در شمال شهر تلفن ۲۹۳۵۰۰ عصرها

تخت طاوس ـ دریای نور خانه‌ای‌ویلائی ۲۸۰ متر زمین، ٤٤۰ متر زیربنا، آب ، برق ، تلفن بفروش میرسد تلفن ۶۲۹۳۹۰ ا ـ۱۵۱۸

منزلی شخصی‌ساز نو نرسیده به پل رومی شمال سفارت انگلیس با کلیه تجهیزات بقیمت ۲۸۵۰۰۰۰ تومان بفروش می رسد تلفن ۲۶۰٤۶۰ ۱ـ۱

خانه‌ای ویلائی در تهران پارس بفروش‌میرسدتلفن ۷۸٤۲۳۵

خانه‌شمالی‌مهندسی ساز دارای ۵ اطاق هال ودو انباری و سرویس کامل واقع درانتهای خیابان شاه فروشی تلفن ۹۲۹۲۵۷ ۱ـ۲ آـ۱۶۸۱

خانه‌ای شمالی ۱۲۵ متر بـا۳ اطاق هال و سرویس کامل عارف شمالی فروشی تلفن ۳۵۷۱۲۷ ا ـ۱۵۹۸

خانه فروشی ۵۰۰متر بنا و ۵۰۰ متر زمین۵ اطاق خواب سالن بذیرائی و هال دو سرویس کامل یک آشپزخانه بزرگ ودارای تلفن و اطاق مستخدم با سرویس کامل و استخر شنا بادستگاه تصفیه آب واقع در بلوار پهلوی‌علاقمندان‌باتلفن۷۸۲۸۱۸ تماس بگیرند .

منزلی بمساحت ۲۵۰متر مربع واقع در ٤۵ متری سید خندان با آب وبرق وتلفن بفروش میرسد تلفن ۶۵۳۲۶۱ از ۹صبح تا۵ بعداز ظهر .

خانه‌دو طبقه شمالی بمساحت ۱۸۰ متر دارای ۷ اطاق،برده کرکره ، تلفن ، موکت و اقع‌در خیابان بهبودی فروشی تلفن ۹۷۳۸۰۱ ۱ـ۳ آـ۱۹۷۰

اکازیون عباس آباد عین‌الدوله ۲۷۵متر نوسازسه‌طبقه مستقل باشوفاژ روشن دو رشته برق کرکره تلفن‌موکت گچ‌بری‌تلفن۵۲۶۸۶۰ ۱ـ۳ آـ۱۶۳۱

اکازیون
خانه ۷ اطاقه با حیاطدر ۲٤اسفند بیواسطه تلفن ۹۲۰۹٤۸

اکازیون منزلی بمساحت ۶۰۰ متر در خیابان سعدی دوطبقه برای مدرسه یا کارخانه یا موسسه حدود۲ میلیون و ۸۰۰هزار تومان ۳۱۷۳۲۲ آـ۱۵۷٤

خانه‌ای بمساحت ۳۵۵ متر دو طبقه دارای ۹ اطاق شیروانی باآب و برق و تلفن واقع‌در خیابان امیرکبیر کوچه کمپانی کتانه‌اول کوچه دکتر اصلانی، پلاك ٤۶ بفروش می رسدبا تلفن ۳۱۳۷٤۶ تماس‌بگیرید. ۱ـ۲ آـ۱۵۸۱

یکباب خانه ویلائی بـه مساحت ۱۵۰ متر آب ، برق و تلفن قیمت ۷۵۰ هزارتومان آدرس‌خیابان تاج سپهر تلفن۹۸۰۳۷۸

خانه‌های ۲ طبقه شمالی‌سلطنت آباد۲۰٤ مترزمین ۲۵۰ متر بنا شخصی ساز یک میلیون و ششصد هزار تومان با تلفن ۲۳۷۰۶۸ ۱ـ۲ آـ۱۷۸۷

جردن ـ ونك ستغلاتی نوساز جنوبی بر۲۰ متری بن‌بست دو طبقه باکلیه تجهیزات همکف تمام پارکینگ استخر و تلفن ۷۵۰ متر زیربنا و ۵۰۰متر زمین تلفن ۶۸۶۵۷٤

بفروش میرسد یك باب خانه ۲ طبقه دارای۶ اتاق بازیر زمین بزرگ، حمام، دودستگاه کولر و فیش تلفن‌ـ امیریه‌ـ کوچه قلعه وزیرـ٦٤ـ از ساعت ۲ بعد ازظهر آـ۱۶۲۲

خانه فروشی خانه واقع در خیابان دانشگاه ۱۷۲متر مساحت زمین ۲۱۰متر زیربناباآب برق‌و تلفن بفروش میرسد تلفن ۶٤۷۶۶۲

اکازیون در بهترین نقطه سلطنت آباد منزلی لوکس ۲نبش مستغلاتی ۵ر۲طبقه‌متراژ زمین ۶٤۰ متر قیمت ۳ میلیون‌و ۸۵۰ هزارتومان بفروش میرسد۲٤۶۳۸۷

خانه ۲ طبقه مستغلاتی در فرح‌آباد ژاله دارای۶ اطاق ۲ سرویس کامل‌و تلفن مقطوع ۶۵۰ هزار تومان تلفن ۳٤۳۸۹٤

شمیران خانه فروشی ۲طبقه قابل تفکیک٤۲۰ متر زمین ٤۰۰متر بنا تلفن شوفاژ استخر ۲ میلیون تومان‌تلفن ۲۶۸۱۹٤

اکازیون خانه‌ای در فرح آباد ژاله ایستگاه حمام شمالی دو طبقه ونیمباتزئینات و تلفن بفروش میرسد تلفن ۳۳۶۳۷٤

یک ساختمان دو طبقه ونیم بمساحت ۶۱۰ متر زمین و حدود۸۰۰ متر ساختمان باآب وبرق و تهویه مطبوع وچند شماره تلفن در جاده قدیم شمیران آماده فروش میباشد طالبین بین ساعات ۸ر۵ تا ۵ بعدازظهر بوسیله‌تلفن۷۶۹۰۸۸ کسب اطلاع فرمایند. ۱ـ۳ ا ـ۳۲۵۱

ویلافروشی

سلطنت‌آباد ویلایی بسیار مدرن و مجهز برای فروش‌یامعاوضه۲۸۷۷۷۰

ویلای فروشی در دریا کنار با آب و برق وتلفن صبحها ۸۲۷۱۰۲ و ۸۳۶۵۳۶

ویلا در انتهای اتوبان کرج واقع در مقابل سردخانه مهر شهر۴۵۰۰۰تومان وام بانکی ۱۵ساله با تلفن آب و برق شوفاژ روشن ۸۲۸۵۸۷ از۹ تا۱۲ و ۵تا۸ ۸۳۰۸٤۳

فروش دوویلا درفریدون کنار مشرف بدریا با درخت های تزئینی و مرکبات هریك ۱۵۰۰ متر زمین‌و ۲۷۰ متربنای دو طبقه با مبلمان‌تلفن ۶۲۱۷۰۲ و ۶۲۷۰۸۹

باغ‌فروشی

باغ‌مرکبات‌ساحلی ٤۰۰۰ متر نوشهر به محمود آباد کیلومتر ٤ تلفن ۹۳۰۸۲۲

باغ میوه ۵ تا۱۵ ساله در شمال‌گیلان ۲۰۰۰۰ متریك‌دستگاه ویلای۵ساله آب و برق اطاق سرایدار مجزا فروشی تلفن ۹۲۶۷۷۱

سرقفلی مغازه

همه نوع مغازه جهت فروش واجاره تلفن ۹۳۶۷۵۳ آـ۱۷۶۱

خیابان تاج مغازه‌خرازی در بهترین موقعیت‌برای هرشغلی ۹۷۱۲۰۷

٤دهنه مغازه در کاخ شمالی‌با آب و برق و تلفن واگذارمی شود تلفن ۶۵۶٤۹۳ ۱ـ۳ آـ۱۷۶۱

۳باب مغازه باجواز قصابی گاوی و فروشگاه مرغ در نارمك واگذار میشود تلفن ۷۹٤۸۹۳ جلیل رحمانی ۱ـ۳ آـ۱۸۰۸

پمپ بنزین در موقعیت عالی ودرآمد خوب بعلت مسافرت بفروش میرسد تلفن ۸۲۵۹۰۸

یکباب مغازه پارچه فروشی در قلهك بفروش میرسد ۲۶۶۶۵۳

یکگاراژ باجواز نقاشی واقع درفرح‌آباد ژاله شکوفه کامبیز ۲ بفروش میرسد به آدرس‌بالا مراجعه شود ۱ـ۲ آـ۱۹۷۵

زمین‌فروشی

زمینهای مهر شهر خریدار و فروشنده‌ایم ۹۳۶۷۵۳

زمین ساختمانی در شمال شهر فروشی تلفن ۹۲۸۰۸۲ ۱ـ۵ آـ۱۸۱۱

زمین به مساحت ۲۲۶۰ متر مربع باسند واقع در محمود آباد(دریاسر) بفروش میرسد تلفن ۵۳۷۰۸٤ آـ۱۷۰۶

زمین‌های‌صنعتی‌از۵۰۰۰ متر‌تا۱۰۰۰۰۰مترموجود است به تلفن های ۶۵۱۰۶٤ و ۶۵۷۷۹۶ مراجعه شود .

۱۵۰۰ متر در اوائل ملارد ویلای شهریار منطقه سرسبز خیلی‌فوری۳تا۱۱ تلفن۵٤۷۲۷۳ آـ۱۷۰۳

شهرك غرب مهرشهر ۷۵۵۷۳٤ و ۷۵۲۸۹۸

اکازیون
زمین بقطعات ۱۰۰ تا ۱۲۰ متری باسندمالکیت واقع درقلعه مرغی‌تهران با نازلترین قیمت‌بفروش میرسد دفتر مهران ۹۷۵۷۳۱ ـ۹۷۰۵۳۱

۲۰۰۰ متر زمین در نظر آباد کرج با۲۰۰متر زمین در شمال تهران معاوضه تلفن ۷۳۸۵۸۲ ساعت ۱۷ ببعد ۱ـ۲ آـ۱۹۱۸

قطعه زمینی بمساحت حدود ۵۰۰۰ متر مربع‌محصوردارای سند مالکیت و چاه عمیق و برق و یک شماره تلفن و ساختمان مجهز برای دفترو دو ساختمان‌سوله جهت انبار قابل استفاده شرکت ها و موسسات واقع در کیلو متر۸ جاده کرج اماده فروش می باشد. طالبین بین ساعات ۱۰ صبح الی ٤ر۵ عصر بوسیله تلفن ۷۶۹۰۸۸ کسب اطلاع فرمایند.

زمین۸۰۰ متری دروس میدان هدایت باجواز ۱۲ دستگاه ۳ اطاق خوابه عصر ها تلفن ۶۶۷۸۳۱

زمین صنعتی خریدار و فروشنده‌ایم ۹۳۶۷۵۳ ا ـ۱۹۶۵

فروش‌زمین‌های‌تاکستان ۶٤۵۱٤۲

زمین تفکیك
شده‌واقع‌درقلعه‌حسنخان ۱۸ کیلومتری میدان شهیاد بقطعات ۱۵۰ و ۲۰۰ متری با آب لوله کشی و برق هرمترمربع ۷۰ تومان برای بازدید زمین روز های پنجشنبه وجمعه سرویس آماده است نشانی خیابان آیزنهاور خیابان شادمهر املاك‌نور تلفن ۹۷۰۱۷۷ سلیمی‌یا مستقیما به‌قلعه حسنخان مشاور املاك حقیقت امیر تیموری و حسن مقدم مراجعه فرمائید

اجاره‌آپارتمان

یك دستگاه آپارتمان با تمام وسایل ویك شماره تلفن مستقیم جهت دفتر شرکت‌ها اجاره داده می شودنشانی‌خیابان‌سپهبد زاهدی خیابان آذرشهر ساختمان شهداد پلاك ٤ و ۶ تلفن ۸۹۹۲۹۲

خانه ویلائی‌در شاه‌عباس شمالی جمعا ۳۸۰ متربا ۵۰۰ متر بنا در ۳طبقه و ۳ سرویس مستقل جمعا ۱۲ اطاق پارکینك برای ٤ اتومبیل شوفاژ کولر موکت کاغذدیواری پرده کرکره برای اجاره محل کار و سکونت تلفن ۱۶۲۱۸۵۹از ٤ الی ۸بعد از ظهر .

اجاره فوری محل کار یا سکونت ۶٤۸۵۵۲

دفتر کار ساختمان‌با ۲٤ اطاق دریوسف آباد‌با۳ رشته تلفن اجاره داده میشود ۶۲۵۲۰۱ و ۶۲٤۶۱۳ آـ۱۶۸۰

اکازیون
یك ساختمان پنج طبقه دارای ۷ دستگاه‌اپارتمان یك مغازه بزرك و یك زیرزمین یکجا بفروش‌یا اجاره داده میشود ۶٤۱۹۲۵

اجاره امیرآباد با تلفن ۲ خوابه ۵ هزار تومان اجاره ۲۲۰۵۶٤ ا ـ۱۶۸۳ ۱ـ۲

اپارتمان شمارا ٤۸ ساعته اجاره میدهیم ۶۲۷۳۹٤ و ۶۲۳۷٤۶ـ ۶۲٤۷۳۱

آپارتمان اجاره‌ای یوسف اباد بالا ـ چهاراتاق خواب سالن ناهار خوری و سرویس کامل ۶۳۳٤۷۳ آـ۲۱۸۱

اطلاعیه شرکت‌تهران‌تك ۱۵۰۰ دستگاه آپارتمان، ویلا ومحل کار مبله و غیر مبله در شمال شهر آماده اجاره و فروش میباشد ۶۵۵۶۱۵ ـ ۶۵۰۶٤۹ ۱ـ۳

طبقه سوم ساختمان ۳ اطاق خوابه پذیرائی هال بزرك سرویس خارجی و ایرانی، کورش‌کبیر شهرزاد جهت اجاره تلفن ۲۳۷۶۰۶ ۱ـ۳ آـ۱۸۰۶

اجاره یا فروش یك دستگاه ساختمان نوسازمدرن‌در ایرانشهر شمالی با۷۰ اطاق‌۵تلفن ۲۰ فیش تلفن پارکینك برای اجاره‌یا فروش‌تلفن های ۶ـ۸۲۰۰۰٤

۳اطاق خواب در توانیر با تلفن مستقل‌فوری اجاره داده میشود ۶۲٤۶۱۳ و ۶۲۲۹۵٤ آـ۱۹۰۶

امیر آباد شمالی طبقه سوم ٤ اطاق خواب شوفاژ کولرگاز تلفن‌مستقل اجاره داده میشود تلفن ۶۳۱۷۰۹ بین ساعت ۵ تا ۹شب ۱ـ۳ ا ـ۱۶۸۷

بین پهلوی و جردن ۳اطاق خواب ۲۰۰ متر زیر بنا کولر شوفاژ تلفن جنوبی پارکینگ و انبار اجاره داده میشود ۲۲۲٤۷۹ و ۲۲۲٤۸۰ آـ۱۶۸۷

محل کار با تلفن‌اجاره‌ای داریم تلفن ۹۲۲۲۱۰

ویلا مبله در دریا کنار اجاره داده میشود تلفن ۲۸۳۲۵۱ ساعت ٤ببعد آـ۱۵۷۳

در جردن ظفر ۲اطاق خواب کولر شوفاژ تلفن ۵۵۰۰ تومان اجاره داده میشود ۲۲۲٤۷۹ و ۲۲۲٤۸۰ ا ـ۱۶۸۶

زود ،تند ، سریع شاپرك باهر بودجه به شما خانه اجاره میدهد ۸۵۷۶۵۵ و ۸۵۷۵۹۰ ا ـ۱۵۰۱

٤خواب در پهلوی ۲٤۰ متر زیربنا کولر شوفاژ تلفن پارکینگ باهید بسیار عالی اجاره داده میشود ۲۲۲٤۷۹ و ۲۲۲٤۸۰

اجاره

فقط با یك تلفن ۸۹۲۶۰۲

آپارتمانهای ۲و۳ و٤اطاق خوابه وویلا جهت سکونت ودفتر کار از ۵ هزار تومان ببالا در عباس آباد گاندی و پهلوی و جردن فوری اجاره داده میشود ۶۲۵۲۰۱ و ۶۲۳۵۱۱

اجاره نیاوران ٤ خوابه با تلفن ۹۵۰۰ تومان اجاره ۲۲۰۵۶٤ ۱ـ۲ آـ۱۶۸٤

پالیزی ۳ خوابه باتلفن ۷ هزار تومان اجاره ۲۲۰۵۶٤ آـ۱۶۸۸

گیشا ۳ خوابه باتلفن ۵ هزار تومان اجاره تلفن ۲۲۰۵۶٤ ۱ـ۲ آـ۱۶۸۷

اکازیون محل کار ۶ طبقه هر طبقه ۲ خوابه شوفاژ ٤ خط تلفن۲۶ هزارتومان‌اجاره‌تلفن ۲۲۰۵۶٤ ۱ـ۲ آـ۱۶۸۶

اجاره اپادانا ۳ خوابه بدون تلفن ٤۵۰۰ تومان ۲۲۰۵۶٤ ۱ـ۲ آـ۱۶۸۵

اپارتمان محل کار و ویلا اجاره موجود است ۲۲۰۵۶٤ ۱ـ۵ آـ۱۹۲۷

محل کار اکازیون آپارتمان جهار اطاقه در بهترین نقطه‌فرح شمالی‌و اکذار میشود تلفن ۸۵۰۷٤۷ ۱ـ۳ ا ـ۱۹۲٤

نیاز آپارتمان‌اجاره

نیاز به اجاره محل کار یا سکونت ۶٤۸۵۵۲

٤۸ ساعته آپارتمان ویلا محل کار شما رافروخته یااجاره میدهیم۶۸۱۲۷۷

صدها دستگاه آپارتمان وویلا جهت سکونت و دفترکارمورد نیازاست ۶۲۲۹۵٤ و ۶۲٤۶۱۳ و ۶۲۳۵۱۱ و ۶۲۵۲۰۱ آـ۱۶۸۲

نیاز اجاره فوری جهت خارجی یکشرکت‌مهندسی خارجی‌تعداد ۱۲ دستگاه آپارتمان ۲ و ۳خوابه تااجاره حداکثر۵۰۰۰ تومان‌فوری‌نیاز داریم۸۳۹٤۶۶ آـ۱۵۸۱

نیازاجاره
چنددستگاه‌ویلا‌وآپارتمان در منطقه شمال تهران برای سکونت کارمندان خارجی مورد نیاز است ۲٤۵۶۸۵ و۲٤۵۳۸۰

تابستان.کنار دریا.درویلای خودتان!
آپارتمان باپیش قسط از ۵۰ هزار تومان
ویلا باپیش قسط از ۱۰۰ هزار تومان
تلفن: ۲۲۹۹۹۰-۹۳۰۴۴۳

برای‌اجاره دادن‌آپارتمان وویلا و محل کار خود به شرکت شاهین مسکن تلفن کنید و نتیجه را با دیگران مقایسه کنید . ۲۲۰۶۶۲ و ۲۲۸٤۱۳ و ۲۲۲۹۰۶

آپارتمان ویلا و محل کار در شمال شهر از ۳تا ۸ تومان نیازمندیم ۲۲۰۵۶٤

نیازاجاره فوری جهت‌یک شرکت‌ژاپنی ۸دستگاه آپارتمان ۲ و۳ و٤ خوابه و یک ویلا ۳ خوابه در شمال شهرفوری‌نیازمندیم ۹ـ۲۲۷۶۳ آـ۱۶۸۶

آپارتمان وویلا شما را برای فروش‌واجاره‌فوری نیازمندیم ۶۵۱٤۱۹ ـ ۶۵٤۸۵۱

بدو اطاق جهت‌سکونت یك خانواده کوچك در خیابانهای آذربایجان رودکی و نواب با ودیعه ۱۰ هزار تومان احتیاج است تلفن ۳۲۸۳۸۷

زود ، تند ، سریع شاپرك خانه شمارا اجاره می دهد ۸۵۷۶۵۵ و ۸۵۷۵۹۰ آـ۱۹۰۰

ویلا وآپارتمان در شمال شهر برای کارمندان عالی‌رتبه شرکت خارجی فوری نیازمندیم ۲۲۲۶۳۰ و ۲۲۷۵۱۱

نیازخریدزمین

زمین‌اهواز
خرمشهر ـبقیمت روز فوری خریداریم تلفن ۳۷۵٤۸۷ ۳۷٤۸۸۶

خریدار زمینهای‌افسریه ۳٤۳۳٤۶

زمینهای‌تهران‌پارس خریداریم ۷۹۳۰۲۰

خریدار زمین افسریه ۳٤۱۳۵۹ ا ـ۱۵۷۲

خریدار زمین های‌سرحد آباد وملارد ۹۳۹۵۵۹

تهران‌پارس زمین خریداریم‌تلفن ۷۳۱۳۶۶

خریدزمین‌افسریه و بلوار رضا پهلوی تلفن ۳٤٤۹۸۲

زمینهای تهران پارس‌خریداریم تلفن ۷۸۰۲۹٤

شهرك غرب مهرشهر ۷۵۵۷۳٤ و ۷۵۲۸۹۸

بنگاه‌معاملات‌املاك

بورس املاك شمیران دفتر برانی ۲۷۲۵۷۵

خانه‌شمارا بخارجیان اجاره‌میدهیم

سازمان مسکن پارس مرکز اجاره بخارجیان ۸٤۸٤۲٤ ۸۵۳۸۵۳ ۸۵۷۵۸۵ خرید و فروش

سازمان مسکن کندو کانون اجاره بخارجیان ویلا آپارتمان دفترکار ۲۲۷۶۳۸-۲۲۷۶۳۹

وزیری ۶۵۸۱۸۸ ۶۵۳۷٤۳ اجاره بخارجیان ـ خرید ـ فروش.

۸۲٤۹۵۳ سازمان نیازمندیهای خارجیان خانه‌شمارابه‌خارجیان اجاره‌میدهد ۸۲۷۹۰۱-۸۳۸۱۰۶

مرکز خرید ـفروش و اجاره تلفن ۲۳۶۱٤۳

مرکز اجاره بایرانی و خارجی ۲٤ ساعته خرید و فروش ۸۳۲۹۳۳

رابینسون اجاره بایرانی‌وخارجی خرید و فروش ۶۵۵٤۲۶

سازمان نیازمندیهای فرخ مرکز اجاره وخرید وفروش ۲۲۹۱۵۵-۲۲۹۱۵۷ مباشرت نیز میپذیریم

موسسه نیازمندیهای خارجیان خانه بخارجیان اجاره‌میدهد ۸۳۰۰۸۱-۸۳۰۰۸۲ ۸۲۱۸۱۱-۸۲۱۷۲۳ ۲۶۱ تخت جمشید مقابل سفارت آمریکا

موسسه فرد بزرگترین مرکز اجاره بخارجیان ۶۸۶۱۵۸-۶۸۵۷۳۷

شرکت پنج قاره باکادرمجهز درامور اجاره بخارجیان خریدوفروش ۶۸۱۲۳۱ ، ۶۸۵۳۳۳ ۶۸۱۲۳۲

اجاره فوری به ایرانی و خارجی خریدو فروش ملك و آپارتمان ۶۲٤۶۱۹ و ۶۲٤۶۱۸

شاهین مسکن اجاره به ایرانی و خارجی خرید و فروش ۲۲۰۶۶۲-۲۲۲۹۰۶-۲۲۸٤۱۳

کورش لیزینگ مرکز اجاره به خارجیان ۸۵۱٤۷۷ ۸٤۷۹۳۸

شرکت خارجیان ویلا و همکف وآپارتمان نیاز دارد ۸۹۵۵۱۶ آـ ۱۷۲۷

نیازمندیهای اطلاعات

تلفنهای: ۳۱۱۲۲۴-۳۱۱۲۲۵-۳۱۱۲۱۹-۳۰۳۷۰۲

نیازمندیهای اطلاعات تلفنی آگهی میپذیرد

خرید و فروش مهرشهر گوهر دشت و مردیس ملارد ۹۲۲۷۳۹

زمین های صنعتی و مسکونی خریدار و فروشنده‌ایم تلفن ۹۲۲۷۱۶

بورس اراضی مهرشهر کوی‌ولیعهد گوهردشت ۶۴۸۲۵۵

خرید و فروش زمین‌های بلوار رضاپهلوی ۳۴۵۶۵۳

برای‌خرید و فروش آپارتمان وخانه های کلنگی (در شمال تهران)به شماره تلفن ۸۴۷۲۸۸ مراجعه فرمائید
آـ۱۹۸۱ ۱ـ۶

زمینهای سرحد آباد و ملارد خریدار و فروشنده‌ایم ۹۳۹۵۵۹

دفتر پارس مرکز معاملات‌املاك‌شهر برای تهیه وام فقط در وشمیرانات ۸۴۱۵۵۸

معاملات پول

پول شرطی ازصد هزار تا ۵ میلیون تومان‌ببالا ۹۲۰۸۲۹

مقابل وثیقه ملکی ازیك میلیون تومان به بالا با ماتماس‌بگیرید۶۶۶۲۶۳ ۶۶۰۲۰۰ ـ ۶۶۴۶۱۸

به پول راکد شما با تضمین بهره‌میدهیم
۷۵۲۱۳۳
آـ۱۹۷۶

پول
در مقابل چك کارمندی سند اتومبیل و تلفن و مازاد سند ملك شما چنانچه در رهن یا گرو باشد در اسرع وقت پرداخت مینمائیم
تلفن ۶۶۰۴۰۰ و ۶۶۹۷۰۰

وام
برای دریافت هر نوع وام با ماتماس بگیرید مامشکل پولی شمارا با توافق طرفین
هزاری ۱۵ تومان
مرتفع میسازیم.
۱ـ وام در مقابل مازاد سند بدون رفتن بمحضر
۲ـ وام در مقابل اتومبیل و خرید اتومبیل
۳ـوام در مقابل تلفن
۴ـ وام‌برای خرید اثاثیه منزل واحتیاجات ضروری
تلفن ۸۹۲۲۴۳
آـ۱۸۲۲

پول شرطی موجود ۶۸۴۵۲۵

پول فوری‌در مقابل‌خانه و مستغلات موجود ۹۲۸۴۶۵

وام‌ارزان
ملك ـ اتومبیل‌ـ چك کارمندی ـ فرش ۸۵۰۷۴۷

پول
چك کارمندی ۸۴۸۶۷۰

پول
با بهره ۲ درصد
نیمساعته‌ارزانتر ازهمه‌جا در مقابل ـ مازاد ملك سند اتومبیل و تاکسی تلفن و چك‌کارمندی
تلفن۶۴۵۵۳۲و ۶۴۸۲۳۹
کاخ بین شاه وشاهرضاجنب‌قاآنی پلاك ۱۴۱ر۱ شرکت جعفر

وام به چك کارمندی ، ملك .
۷۵۲۱۳۳

پول در مقابل خانه هر مقدار بخواهید پهلوی دفتر جلالی ۸۹۴۱۹۳ و ۸۹۶۵۱۱

پول مورد نیاز

خانم و آقای محترم به‌پول راکد شما با بهره عالی نیازمندیم ۸۵۰۷۴۷

بپول راکد شما هزار۵۰ تومان سود میدهیم ۶۴۳۵۴۶

قبوض وسهام

قبوض شهرداری و قرضملی، و اصلاحات ارضی خریداریم ۸۹۷۱۰۸
آـ۱۹۰۵

استخدام

تعدادی نظافتچی مرد و زن تمام و نیمه وقت نیازمندیم تلفن ۷۵۳۵۴۲

کارگر وکارمند
به چند نفر کارگر و کارمند برای کار در کارخانه‌ای در حومه‌تهران نیازمندیم.علاقمندان باراهنمای شماره ۸۹۵ روزنامه اطلاعات تماس بگیرند.

تلفنچی
به چند نفر دوشیزه یا بانو برای مرکز اطلاعات و تلفن نیازمندیم. داوطلبان باراهنمای شماره ۸۸۹ روزنامه اطلاعات مکاتبه کنند.

بازاریاب فعال
برای‌فروش‌وسایل الکترونیکی و آزمایشگاهی به چند نفر بازاریاب‌که‌حداقل دارای دیپلم متوسط باشند نیازمندیم . داوطلبان با راهنمای شماره ۸۸۷ روزنامه اطلاعات مکاتبه کنند.

استخدام
به چند نفر جوان که به زبان انگلیسی‌آشنایی مختصری‌داشته باشند برای امورمعاملات‌مسکن نیازمندیم.علاقمندان با راهنمای شماره ۸۸۸ روزنامه اطلاعات تماس بگیرند.

خانمی جهت منشیگری برای تمام وقت مورد احتیاج است تلفن ۶۴۸۲۸۹
آـ۱۶۵۵

دیپلم حسابدار
یك شرکت تولیدی به چند نفر دیپلمه آشنابا امور حسابداری و مالی نیازمنداست .علاقمندان با راهنمای شماره ۸۸۶ روزنامه اطلاعات مکاتبه کنند.

سرویسکار شوفاژ و یخچالساز بطور دائم نیازمندیم . ۸۳۰۵۵۹

یک شرکت خارجی
برای انجام امور کارپردازی‌و بازاریابی خود به چند نفر دیپلمه آشنا به زبان انگلیسی یا آلمانی‌نیازمند است . داوطلبان باراهنمای شماره ۸۹۳ روزنامه اطلاعات مکاتبه کنند.

استخدام منشی
یک شرکت خدماتی به پنج‌نفر منشی زن با مدرک دیپلم در رشته ریاضی یا طبیعی نیازمند است علاقمندان با راهنمای شماره ۸۹۴ روزنامه اطلاعات مکاتبه کنند.

سکرتر
بچند نفر دوشیزه‌یا بانو جهت جوابگوئی تلفن و تایپ فارسی نیازمندیم تلفن ۲۲۶۱۵۷

یک نفر دوشیزه یابانو جهت جوابگوئی‌تلفن و تایپ‌فارسی تمام‌وقت مورد نیاز است تلفن ۸۹۴۶۴۹
۱ـ۲ آـ۱۷۱۹

به تعدادی دوشیزه و یا بانو سری‌دوز شلوار مردانه ودامن‌زنانه‌حداقل یکسال سابقه کار نیازمندیم ۹۲۰۳۳۵

استخدام مهندس مکانیک
به چند نفر مهندس مکانیك که در امور تاسیسات ساختمانی تجربه دارند، نیازمندیم. علاقمندان با راهنمای شماره ۸۹۲ روزنامه اطلاعات مکاتبه کنند .

استخدام کارمند
به چند نفر کارمندامور دفتری و بایگانی که حداقل دارای‌مدرك‌سیکل باشند نیازمندیم . علاقمندان با راهنمای شماره ۸۹۰ روزنامه اطلاعات مکاتبه کنند .

سکرتر
به دو نفر سکرتر با مدرك لیسانس در یکی از رشته‌های علوم اجتماعی‌یازبان نیازمندیم. علاقمندان به راهنمای شماره ۸۹۱ روزنامه اطلاعات مکاتبه کنند.

نگهبان
سن کمتر از ۳۰سال نباشد با حقوق مکفی استخدام میشود تلفن ۶۲۶۹۷۹

بیکنفر دندان پزشك باپروانه دائم عصر ها نیازمندیم تلفن ۹۵۵۲۵۵
۱ـ۲ آ۱۶۵۷

مترور
شرکت راهسازی یکنفر مترور را که با سابقه ورزیده باشد جهت کار در استان فارس‌استخدام می‌نماید واجدین شرایط همه روزه از ساعت ۱۵ الی ۱۷ با تلفن های ۳ـ۸۹۵۶۹۲ با آقای مهندس روانچی تماس حاصل نمایند .
آـ۱۶۵۹

سرایدار
باسواد خواندن و نوشتن متاهل با ضامن نیازمندیم‌آدرس جاده مخصوص کرج ایستگاه شهوند خیابان رنگین کوچه سوم‌شرکت‌تکنوباکس۹۷۹۵۹۰
آـ۱۵۹۷

یك نفر خانم یا آقامسلط به زبان انگلیسی تایپ فارسی و لاتین مورد احتیاج است تلفن ۳۱۹۵۴۱

بیک کارگر ساده و تعدادی ویزیتورنیازمندیم تلفن۶۵۹۳۱۸
۱ـ۲ آـ۱۹۸۰

استخدام تلفنچی
یک نفر خانم تلفنچی استخدام میشود به خیابان سپهبد زاهدی شماره ۸۴ طبقه پنجم مراجعه فرمائید.
آـ۱۹۷۸

بیکنفرراننده پایه دوم‌شخصی باحقوق مکفی نیازمندیم ۹۸۰۷۵۶
۱ـ۲ آـ۱۹۷۳

بچندنفر وردست و یک نفر کارگر ساده زن نیازمندیم تلفن ۷۶۳۷۸۲
ا ـ۱۵۰۹

سالن آرایش
یکنفر براشینگ کار با تجربه مورد نیاز است ۲۹۴۸۸۲
آـ۱۵۱۰

دعوت جهت همکاری
یك‌شرکت ساختمانی به مهندس راه وساختمان‌با ۵ سال سابقه کار جهت کار گاه های اهواز ـ آغاجاری نیازمند است ۸۳۹۶۶۹

بهیار یا پزشکیارمجرب برای صبح و شبها ـ نیازمندیم سرچشمه ـ درمانگاه سلامت تلفن ۳۶۱۲۷۸

بیکنفر بانوی خدمتکار بطور شبانه روزی ـ نیازمندیم‌تلفن ۲۳۰۳۷۹

کمك حسابدار و صندوقدار
۳۱۱۱۸۴

استخدام مهندس راه و ساختمان (رشته راه)ـ و تکنیسین راه سازی برای استان آذربایجان شرقی
موسسه‌مهندسین‌مشاور تعدادی مهندس راه و ساختمان (رشته راه) و تکنیسین راه سازی را برای کادر نظارت خود در استان آذربایجان شرقی استخدام مینماید داوطلبین بخیابان قدیم شمیران مقابل بی‌سیم خیابان امیرابراهیمی شماره۳۳مراجعه نمایند

استخدام نقشه‌کش و تکنیسین پروژه های راهسازی
موسسه‌مهندسین‌مشاور تعدادی نقشه‌کش و تکنیسین راه با حداقل سه سال سابقه کار در امور نقشه‌کشی پروژه های راه سازی جهت دفتر مرکزی در تهران استخدام می نماید . داوطلبین‌به خیابان قدیم شمیران روبروی بی‌سیم خیابان امیر ابراهیمی شماره۳۳ مراجعه‌نمایند.

فروشنده
بچند نفر فروشنده فعال جهت کار های فلزی با حداقل تحصیلات دیپلم‌و معافی موردنیاز است تلفن ۸۲۳۷۲۷
آـ۱۷۰۱

FRIGAN LTD

شرکت تولیدی و صنعتی فریگان استخدام مینماید
کارگر ورقکار ، کارگر نجارو تحصیلدار‌باموتور آدرس خیابان کاخ چهار راه بزرگمهر شماره۱۴۱ تلفن ۶۴۲۴۴۳ و ۶۴۴۳۰۸
آـ۱۹۰۳

بچند نفر ویزیتور نیازمندیم تلفن۸۹۰۷۹۲
آـ۱۹۴

بازاریاب جهت فروش مصالح ساختمان مورد نیاز است تلفن۶۵۸۳۷ـ ۶۵۰۰۴۸
آـ۱۹۲۱

تعدادی راننده پایه یك ویا دو شخصی [illegible] دو سال سابقه کار با ماشین های کمپرسی و یا کامیون داشته باشند برای تمام وقت موردنیاز فوری می‌باشد واجدین می توانند شخصا به آدرس شرکت پارك وی خیابان پهلوی‌مقابل‌پارك شاهنشاهی کوچه‌شناسا (جنب چلوکبابی یاس) شماره ۳ بین ساعات ۸ تا ۱۲ صبح و ۴ تا ۷بعد از ظهر مراجعه نمایند .
آـ۱۹۷۴

به تعدادی ویزیتور فعال نیازمندیم ۸ـ الی ۱۲ ـ صبح ۶۲۸۹۸۷
آـ۱۷۵۴

چند نفر بازاریاب فعال جهت عرضه بیمه های مختلف مورد نیاز است تلفن ۸۹۵۷۷۹
آـ۱۵۹۶

دوشیزه یا بانو مسلطبه تایپ فارسی تمام وقت‌ـ آذربایجان چهارراه‌نواب چاپخانه آرین .
آـ۱۵۷۹

SOCIETE FRANCAISE RECHERCHE :
*** UNE SECRETAIRE**
*** UNE STANDARDISTE PARLANT PERSAN, FRANCAIS ET ANGLAIS.**
TEL: 22 10 21 - 22 10 29.

یك شرکت ساختمانی برای کار در تهران به اشخاص ذیل نیازمند است .
۱ـ۲ نفر مهندس راه و ساختمان با سابقه حداقل۵ سال .
۲ـ یك نفر سرپرست ماشین‌آلات ساختمانی با تجربه حداقل ۷ سال‌کار مفید تلفن ۳۳۵۳۳۵ و ۳۴۶۰۲۸
آـ۱۷۵۱

یك نفر دوشیزه یا بانو جهت جوابگوئی تلفن و آشنائی‌بتایپ نیازمندیم ۷۵۸۳۵۰
آـ۱۵۹۱

بچند نفر کارگر زیگزال دوز وچرخکار دوشیزه یابانو فوری نیازمندیم تلفن ۳۱۴۵۰۵
آـ۱۵۸۶

تعدادی چرخکار زن‌ومرد نیازمندیم سیمتری جی ۹۶۲۹۱۵
آـ۱۵۸۷

به‌یك نفر راننده پایه‌یك نیازمندیم توسن‌بار ۹۲۰۱۱۱
آـ۱۵۸۳

جویای کار

جوانی دارای دیپلم و برك خاتمه خدمت خوش برخورد دارای‌گواهی‌نامه رانندگی‌وسه‌سال سابقه کار اداری آماده کار می باشد ۳۵۱۹۳۸

راننده پایه یك متاهل تمام وقت در تهران و حومه جویای کار است ۹۵۷۲۸۵

جوانی با چهارم متوسطه و گواهینامه رانندگی جویای‌کار راهنما ۸۹۸ تلفن ۳۱۱۰۸۰
آـ۳۲۰۷

حسابدار و صندوقدار مجرب بامدرك حسابداری و هشت سال سابقه کار تلفن۵۳۲۷۳۷
آـ۳۲۰۵

آموزشگاهها

تعلیم
نقاشی
مخصوص دوشیزگان و بانوان
تلفن ۸۳۴۶۸۷
آـ۱۵۸۲

تدریس

مکالمه انگلیسی
بادبیران ایرانی و خارجی
تلفن ۶۵۵۷۰۵

دروس دبستانی ـ راهنمائی ـ دبیرستانی انگلیسی ـ آمادگی تضمینی ۷۵۶۰۶۳

قابل توجه عموم مکالمه انگلیسی توسط استادان‌آمریکائی وانگلیسی‌تلفن۹۳۹۴۵۰

مکالمه انگلیسی
بدون گرامر
۸۵۱۸۷۶

تدریس خصوصی پیانو ارگ تلفن ۶۴۸۱۱۲ از ۴ تا۸ بعد از ظهر
۱ـ۳ آـ۱۵۷۵

تدریس خصوصی انگلیسی تلفن۵۶۲۱۱۲

انگلیسی عربی تلفن ۷۵۲۱۹۱

پانسیون

پانسیون‌کاخ شمالی خانم کارمند و دانشجو ۶۶۰۸۵۱ و ۶۴۸۳۹۵

خانه دختران دانشجو و کارمند باکلیه امکانات‌و تامین رفاه و مطمئن کاخ شمالی ۶۶۰۸۵۱ و ۶۴۸۳۹۵

تکنیسین ساختمان
با حداقل پنج سال سابقه کار اجرائی در سنندج موردنیاز است . تلفن ۶۲۷۷۴۸ ـ ۶۲۰۰۸۴

مهندس ساختمان
با حداقل پنج سال سابقه‌کار اجرائی برای‌سنندج مورد نیاز است . تلفن ۶۲۷۷۴۸ـ۶۲۰۰۸۴

شرکت تولیدی وصنعتی ایران کیتون
سازنده انواع رزین‌های پلی استر در ایران
بهمکاری‌یکنفرمهندس شیمی نیازمند است محل‌کار شهر صنعتی البرز (قزوین) واجدین شرایط با در دست داشتن سوابق کار وتحصیلی همه‌روزه از ساعت۸الی ۱۲ و ۳۰ر۱۶ الی۳۰ر۲۰ با آدرس یاتلفن های زیرتماس حاصل فرمائید . خیابان بخارست خیابان سوم شماره ۲۹ تلفن ۶۲۱۱۲۱ ـ ۶۲۱۰۲۸

شرکت سهامی عام آبجوسازی شمس استخدام مینماید
۱ـ مدیر فروش ـ لیسانس در مدیریت بازرگانی وآشنا بودن بزبان انگلیسی با داشتن حداقل ۲ سال سابقه کار ۱ نفر .
۲ـ شیمیست ـ لیسانس شیمی و صنایع مواد غذائی با داشتن تسلط کامل بزبان انگلیسی ، سابقه‌کار ۳ الی ۵سال ۱نفر .
۳ـتکنیسین شیمی ـ فوق دیپلم انستیتو صنایع شیمیائی باآمادگی‌کار در شیفت نوبت‌کاری۳نفر.
۴ـ کارگر ساده که حداقل سواد خواندن‌ونوشتن را داشته باشند ۲۰نفر .
واجدین شرایط و متقاضیان می توانند همه روزه از ساعت ۸ الی ۱۶ با در دست داشتن مدرك تحصیلی و معافیت نظام وظیفه به اداره کارگزینی شرکت واقع در خیابان بابائیان سه‌راه اکبرآباد مراجعه نمایند تلفن ۹ـ۵۴۹۰۵۶

ایران گاز

شرکت سهامی خاص ایران گاز جهت تکمیل کادر نیروی انسانی‌خوددر تهران به تخصص‌های ذیل نیازمند است :
۱ـ لیسانس حسابداری با پنج سال سابقه کار وآشنائی کامل به زبان انگلیسی .
۲ـ لیسانس حسابداری با سه سال سابقه کارو آشنائی کامل بزبان انگلیسی .
۳ـ دیپلمه فنی در رشته برق‌و مکانیك .
۴ـ کارگر ساده .
از متقاضیان تقاضا میشود همه روزه از ساعت ۸ الی ۱۴به آدرس تهران‌ـ خیابان سپهبد زاهدی (فیشرآباد) خیابان نیکو شماره ۶۹۹ مراجعه فرمایند .

صنایع بسته‌بندی ایران (شرکت سهامی‌عام) CCI

تعدادی کارگر مرد را باتحصیلات حدود ششم ابتدائی که دارای برك پایان خدمت یا معافیت دائم‌باشند باحقوق مکفی و مزایای ذیل دعوت بهمکاری مینماید .
سود ویژه ـ حق مسکن ـ پاداش تولید ماهیانه ـ وام ضروری و برخورداری از مزایای شرکت‌های تعاونی مصرف واعتبار ـ استفاده از وسیله ایاب وذهاب به تمام نقاط تهران ـ شهرری ـ کرج ـ علیشاه عوض‌وشادشهرواستفاده ازکلیه مزایای قانون کار .
داوطلبان می توانند همه روزه از ساعت ۸ صبح الی ۳ بعداز ظهر بمحل کارخانه واقع درکیلومتر۱۲ جاده قدیم کرج جنب کارخانجات شاه پسند صنایع بسته بندی ایران مراجعه نمایند .

یکنفرمدیر مالی مسلط و باسابقه
دو نفر حسابدار با حداقل ۵ سال سابقه کار مفید
برای یك شرکت تولیدی معظم ومعتبر
درسمنان
مورد نیاز فوری است لطفا باتلفنهای ۲۷۵۶۵۵ ۲۷۷۶۵۶
عصر ها۶تا ۹
صبح ها ۹تا۱۲ـ ۳۱۱۲۳۵

شرکت عمران ملك‌شهر
استخدام میکند
۱ـ منشی زن یا مرد آشنا به زبان انگلیسی تایپ فارسی و لاتین ـتلکس برای دفتر تهران.
۲ـ رئیس انبار با داشتن حداقل ۵ سال سابقه کار محل‌کار اصفهان ـ ملك‌شهر .
۳ـ دیپلمه‌ریاضی‌ـطبیعی با داشتن چهار سال سابقه کار حسابداری ـ محل کار اصفهان ـملك شهر .
۴ـ دیپلمه‌ریاضی‌ـطبیعی باداشتن دوسال‌سابقه کارحسابداری محل کار اصفهان ملك شهر .
۵ـ دیپلمه‌ریاضی‌ـطبیعی با داشتن ٤ سال سابقه کار در مورد ثبت کاردکس های انبار ـ محل کار اصفهان‌ـملك‌شهر علاقمندان‌همه‌روزه بین ساعت ۸ الی ۱۲ و بعد ۱ ظهراز ساعت ٤الی ٦ به شرکت عمران‌ملك شهر مراجعه نمایند .
تهران :شاهرضا ـ خیابان ابوریحان پلاك ۱۳۳ تلفن ۶۶۲۳۲۴ ـ۴۸۱۷۰
اصفهان ـ ملك شهر ـ امور مالی تلفن ۳۲۸۸۰ـ ۳۱۲۴۰

GEVAERT — Agfa

AGFA-GEVAERT IRAN
Sherkate Sahami Khass
Boulevard Pahlavi
Agfa-Gevaert Bldg.
Tel : 688011-15

آگفا-گورت ایران
شرکت سهامی خاص
بلوار پهلوی ساختمان آگفاگورت
تلفن ۱۵-۶۸۸۰۱۱

Wir suchen per sofort einen
Fachverkaeufer
fuer reprographische Offset-Produkte.

Bewerber sollten folgende Voraussetzungen erfuellen:

1) mindestens 2 Jahre praktische Erfahrung im Offset-Bereich
2) abgeleisteter oder Freistellung vom Wehrdienst
3) Fuehrerschein
4) sicheres Auftreten und Verhandlungsgeschick

Wir bieten eine der Qualifikation entsprechende Bezahlung und einen Firmenwagen.

Sind Sie an dieser Position interessiert, so rufen Sie uns bitte an.

مهندسین مشاور ایرانی انگلیسی برای کار بر روی یك‌طرح بزرگ‌انتقال نیروی ۴۰۰ کیلو ولت به افراد زیر برای کار در تهران و شهرستانها‌نیاز دارد .
واجدین شرایط باتلفن های ۹۶ ـ ۶۸۱۴۹۵ تماس حاصل فرمایند .
دانستن زبان انگلیسی شرط اساسی است .
۱ـ مهندس برق فشار قوی برای نظارت‌ایستگاه های برق (حداقل یکسال تجربه)
۲ـ مهندس خطوط‌هوائی فشار قوی (برق‌ـمکانیك یا ساختمان) (حد اقل یکسال تجربه)
۳ـ تکنیسین برق فشارقوی برای نظارت خطوط هوائی و ایستگاه های برق (حداقل یك سال تجربه)

نیازمندیهای روزنامه اطلاعات تلفنی آگهی می پذیرد
املاك و مستغلات ۳۱۱۲۳۰-۳۱۱۲۲۹

نیازمندیهای اطلاعات

تلفنهای: ۳۰۳۷۰۲-۳۱۱۲۱۹-۳۱۱۲۲۵-۳۱۱۲۲۴

نیازمندیهای اطلاعات تلفنی آگهی میپذیرد

گروه صنعتی بهشهر

برای خدمت درتاسیسات شرکت تهران کمیکال افراد ذیل را استخدام مینماید :

۱ـ مهندس برق با سه سال سابقه کار مفید در نصب و نگهداری وتعمیرات برق وابزار دقیق کارخانجات تولیدی و آشنائی کامل به زبان انگلیسی .

۲ـ مهندس مکانیك باسه سال سابقه کار مفید در نصب و نگهداری وتعمیرات مکانیکی کارخانجات تولیدی و آشنائی کامل به زبان انگلیسی .

۳ـ استادکار ابزار دقیق با دیپلم فنی و ۵ سال سابقه کار مفید در نصب و تعمیرات و نگهداری ابزار دقیق الکترونیکی و نیوماتیکی .

۴ـ تکنیسین تعمیرات با ۵ سال سابقه کار مفیددر تعمیرات کارخانجات تولیدی .

۵ـ کمك کار پردازباسوم متوسطه و یك‌سال‌سابقه کار مفید و گواهینامه رانندگی .

۶ـ کارگر برقکارباششم ابتدائی و دو سال سابقه کار مفید دربرق صنعتی.

۷ـ راننده‌لیفتراك باششم ابتدائی و دو سال سابقه کار مفید(حداکثرسن ۴۰ سال) .

واجدین شرایط می‌توانند به نشانی خیابان سپهبد زاهدی شماره ۵۶ طبقه چهارم امور اداری تهران کمیکال مراجعه نمایند . ضمنا پس از موفقیت در دوره آزمایشی و رضایت از نحوه فعالیت افراد مسکن با شرایط مناسب در حوالی کارخانه در اختیار کارکنان قرار خواهد گرفت .

محل کار : جاده قم۲۲کیلو متری شرق کهریزك

استخدام
کارخانجات پارس الکتریک (شرکت سهامی عام)

شما را با امکانات بی‌سابقه برای پیشرفت فردی ، شغلی و دستمزددر صنعتی‌مدرن وپیشرو به همکاری دعوت می‌نماید .

۱ـ مکانیک ماشین آلات صنعتی

با داشتن حداقل ۵ سال سابقه کار و تحصیلات حدود سیکل اول (کسانیکه روی ماشین های هیدرولیکی تجربه داشته باشند حق تقدم‌دارند)

۲ـ تعمیر کاروتنظیم کارتلویزیون رنگی

با داشتن سابقه‌کار و تحصیلات سیکل اول

۳ـ شوفاژ کاروکانال ساز

با داشتن ۳ سال سابقه کار وتحصیلات حداقل دوم پیکار

۴ـ پیستوله کار

با داشتن حداقل ۲ سال سابقه کار و تحصیلات دوم پیکار

۵ـ کارگرساده

جهت کار در کارخانه درودگری با تحصیلات دوم پیکار

۶ـ کارگرانبار

باسواد خواندن و نوشتن

۷ نظافتچی

برای متقاضیان‌داشتن کارت پایان‌خدمت‌یامعافیت از خدمت نظام وظیفه الزامی است .

خواهشمنداست‌جهت استخدام ویاکسب‌اطلاعات بیشتربه کارخانجات پارس‌الکتریك‌واقع‌درخیابان آیزنهاور ایستگاه شاوب لورنس شماره ۵۶۳ مراجعه نمائید .

دعوت بهمکاری

یکنفر فروشنده لوازم یدکی ماشین‌آلات سنگین باحداقل ۵ سال سابقه کار.

یکنفر لیسانسیه بازرگانی مسلط به زبان انگلیسی برای اداره امور بازرگانی باحداقل ۵ سال سابقه کار.

یکنفر کمک حسابدار باحداقل۴ سال سابقه کار بهمکاری‌دعوت می‌شوند.

لطفا مشخصات و شماره تلفن را به صندوق پستی ۱۲۷۸ـ۱۱ اطلاع دهید.

تعدادی جوان علاقمند به‌کار فنی لوله‌کشی و جوشکاری استخدام میشود .

داوطلبان باید دارای سواد خواندن و نوشتن و معافی ویابرك‌خاتمه خدمت باشند تلفن ۲۲۹۱۹۹ ازساعت ۸ صبح الی ۵بعداز ظهر تماس حاصل نمائید .

شرکت آبفر

افراد زیر رابا حقوق مکفی استخدام میکند :

۱ـ کارمند لیسانسیه آشنا به زبان انگلیسی و سفارشات خارجی

۲ـ منشی دیپلمه مسلط به زبان انگلیسی و تایپ فارسی و لاتین

۳ـ انبار دار دیپلم آشنا به‌امورانبارداری .

متقاضیان جهت تعیین وقت مصاحبه با تلفن ۹۳۵۱۸۳ تماس حاصل فرمائید .

گروه صنعتی بهشهر

چند نفر ماشین نویس دوزبانه رابا شرایط ذیل دعوت به همکاری می‌نماید .

۱ـ داشتن دیپلم متوسطه

(دیپلمه های منشیگری و بازرگانی مقدمند)

۲ـ دارا بودن برك خاتمه خدمت یا معافیت دائم

۳ـ داشتن دوسال تجربه

واجدین شرایط به‌نشانی خیابان سپهبد زاهدی شماره ۵۶ امور کارمندان‌مراجعه فرمایند.

مهندسین مشاور ایمر

بیکنفر خانم مسلط به ماشین نویسی فارسی و لاتین و آشنا به زبان انگلیسی نیاز دارد داوطلبان با توجه به محل شرکت بلوار پهلوی (میرداماد) خیابان شمس تبریزی با تلفن های ۲۲۰۷۹۸ و ۲۲۴۰۲۶ تماس حاصل نمایند.

کارخانجات ریسندگی و بافندگی عطائیه استخدام مینماید

مهندس نساج با پنج سال سابقه کار در مدیریت کارخانه ریسندگی جهت اقامت در ساوه باحقوق مکفی.ازمتقاضیان دعوت مینماید جهت مصاحبه روز های ۷ و۲۱ خرداد بین ساعت۸الی ۴ به‌دفتر مرکزی شرکت واقع در فرح شمالی نبش آپادانا شماره ۱۶۶ مراجعه نمایند.

کارخانه باطری سازی ری.او.واک استخدام مینماید

تعدادی کارگر ساده زن باحقوق و مزایای مکفی

متقاضیان به کارگزینی کارخانه واقع درکیلو متر ۸ جاده مخصوص کرج مراجعه نمایند.

آگهی استخدام ماشین نویس وتلفنچی

شرکت ایران الکترونیک افرادزیر رابه‌همکاری دعوت‌مینماید

۱ـ ماشین نویس برای دایره حسابداری‌باحداقل تحصیلات سوم متوسطه و سابقه‌کار .

۲ـ تلفنچی با حداقل تحصیلات سوم متوسطه و سابقه‌کار .

دوشیزگان و بانوان واجد شرایط می‌توانند همه روزه صبح‌ها به‌خیابان لاله‌زارنوپلاك ۳۶۴مراجعه وبا آقای قانیان مذاکره نمایند .

شرکت مرغ ممتاز

تعدادی نگهبان را جهت محل مرغداری واقع‌در نزدیکی حصارك و یك راننده محل کار درتهران بادراختیار گذاشتن امکانات رفاهی با شرایط زیر استخدام مینماید .

۱ـ تحصیلات حداقل ۶کلاس

۲ـ سن حداکثر ۳۵ سال

۳ـ معافیت دائم نظام وظیفه

تلفن ۶۲۹۳۹۶ از ساعت ۱۸ـ الی۱۹تماس حاصل فرمایند .

شرکت کارخانه های صنعتی آزمایش (سهامی عام) استخدام‌میکند

یکنفر ماشین‌نویس زن یا مرد حداقل تحصیلات سوم متوسطه باسه‌سال سابقه کار .

داوطلبین بکارخانه های صنعتی آزمایش واقع در کیلومتر ۱۲جاده آبعلی سه‌راه آزمایش قسمت پرسنل مراجعه نمایند .

آگهی استخدام شرکت سهامی جیپ

تعداد دو نفر کارمند دیپلمه میکانیك هنرستان‌صنعتی را استخدام مینماید .

داوطلبین به کارگزینی شرکت واقع درخیابان اکباتان ساختمان جیپ مراجعه فرمایند .

الیاف، شرکت سهامی عام استخدام‌میکند

دیپلم طبیعی ویاریاضی

مکانیک‌عمومی

عایق کارصنعتی

کارگرساده‌مردوزن باسوادخواندن‌ونوشتن

حداکثرسن۳۵سال

انجام‌خدمت نظام‌یامعافیت‌دائم

چون برای ایاب وذهاب کارگران زن یك سرویس اختصاصی‌درنظر گرفته شده کارگران مورد نظر از منطقه‌های مهرآباد جنوبی، آذری، امام زاده حسن ، ۲۰ متری فلاح ، جوادیه ، نازی آباد وحومه انتخاب واستخدام خواهند شد .

متقاضیان می‌توانند بین ساعات ۷ الی ۱۸ به نشانی اداره استخدام تهران واقع در ۲۰ متری فلاح جنب درمانگاه‌داریوش و یابین ساعات ۷ الی ۱۵ مستقیما به کارگزینی کارخانه واقع در جاده قدیم کرج کیلومتر ۱۸ ابتدا جاده‌شهریار مراجعه‌نمایند.

شرکت جنرال موتورز ایران (شرکت سهامی خاص)

GM IRAN

GENERAL MOTORS IRAN LTD.

استخدام‌درشرکت جنرال‌موتورزایران

۱ـ مترجم تمام وقت انگلیسی بفارسی و بالعکس باآشنائی به‌لغات فنی حداقل ۵ سال سابقه کار سن‌تا۴۵ سال‌باحقوق مکفی و استفاده از تمام امکانات رفاهی

۲ـ مهندس مکانیك با دوسال سابقه کار و آشنا بزبان انگلیسی

۳ـ حسابرس کار آزموده با ۳ سال سابقه کار در امور مالی

۴ـ ماشین نویس فارسی‌ولاتین زن یا مرد با دو سال سابقه کار

۵ـ کارمند دیپلم با سه سال سابقه کار دانستن زبان انگلیسی

واجدین شرایط می‌توانند همه‌روزه بغیرازپنجشنبه وجمعه با در دست‌داشتن ورقه خاتمه خدمت و یا معافی از نظام وظیفه به کارگزینی شرکت واقع‌در کیلومتر۷ جاده مخصوص کرج مراجعه فرمائید .

قابل توجه‌دوشیزگان جویای کار کارخانجات پارس الکتریک (شرکت‌سهامی‌عام)

واقع درتهران عده‌زیادی‌دوشیزه را جهت‌مونتاژ تلویزیونهای رنگی و سیاه‌وسفید باامکانات بی سابقه وشرایط زیر برای کاردر یك محیط‌مناسب وصمیمی به‌همکاری دعوت می‌نماید.

امکانات:

۱ـ حقوق مکفی باسود ویژه مناسب

۲ـ یك وعده غذای گرم و ارزان .

۳ـ استفاده از سرویس‌ایاب وذهاب‌رایگان

۴ـ استفاده از تعاونی مصرف (جهت‌خرید خواروبار و لوازم منزل)

۵ـ استفاده از تعاونی اعتبار (جهت دریافت وام ضروری)

۶ـ آموزش ضمن کار تاتبدیل به مونتاژکار متخصص

۷ـ استفاده از مزایای سازمان تامین اجتماعی (بیمه‌درمانی ،بیمه بازنشستگی، بیمه‌حوادث).

شرایط:

تحصیلات: پایان تعلیمات‌ابتدائی یابالاتر.

لطفا جهت استخدام یاکسب اطلاعات‌بیشتر همه روزه به‌استثنای روزهای تعطیل ازساعت ۸ الی۱۶ به‌کارگزینی کارخانجات پارس‌الکتریك واقع درخیابان آیزنهاور ایستگاه شاوب لورنس شماره ۵۶۳ مراجعه فرمائید.

شرکت پخش کیسه (سهامی خاص)

جهت بسته‌بندی هر نوع کالا . انواع نخ نواری- قندی ـ تابیده. فشرده‌و طناب و تسمه پلاستیکی بضخامت ورنگهای مختلف که بطور حتم با صرفه‌تر از مشابه خود می‌باشد تهیه نموده و آماده‌تحویل است .

آدرس تهران خیابان کریم‌خان‌زند آبان شمالی کوچه پزشك ساختمان ۱۴ (قاضی) طبقه سوم شماره های ۱۹ و۲۰ تلفن ۸۹۴۴۲۲ و۸۹۶۶۰۳و ۸۹۳۹۱۴

تلفنهای استخدام: ۳۰۳۷۰۲-۳۱۱۲۱۹

نیازمندیهای اطلاعات

تلفنهای: ۳۱۲۴۱۳-۳۱۱۲۲۷

نیازمندیهای اطلاعات تلفنی آگهی میپذیرد

استخدام سلزمن

یک شرکت بزرگ تولیدی جهت کادر فروشندگی به افرادزیر نیازمند است.
۱ـ لیسانس در رشته شیمی
۲ـ داشتن برگ پایان خدمت یامعافیت دائم
۳ـ تسلط کامل بزبان انگلیسی
واجدین شرایط می توانند به نشانی میدان ونک خیابان ملاصدرا خیابان پردیس شماره ۷۵ شرکت تابکیم مراجعه نمایند

آگهی استخدام

دونفر راننده جرثقیل متحرك نصب شده روی کامیون حداقل ۵ سال سابقه کار و گواهی‌خدمت وگواهی رانندگی‌پایه یك‌برای‌خدمت‌درشهرستان اراك نیازمند است متقاضیان به آدرس‌زیرمراجعه فرمایند.
یزنهاور ـ اسکندری شمالی فرصت شرقی پلاك ۱۲۹ تلفن ۹۲۲۶۴۹

مرکز پژوهشهای خواص وکاربرد مواد ونیرو (وابسته بدانشگاه صنعتی آریامهر)

به یك‌نفر مسئول خدمات‌فنی واداری باتحصیلات حداقل فوق دیپلم و۵سال تجربه در زمینه های مربوطه نیازمند است داوطلبان می توانند همه روزه‌درساعات‌اداری‌باشماره ۶۸۱۵۷۸ کارگزینی تماس حاصل نمایند.

استخدام

شرکت تادیك ، یك نفر منشی جهت جوابگویی تلفن وتایپ فارسی ولاتین ویك‌نفر مستخدم رابه همکاری دعوت می‌نماید . داوطلبین‌می‌توانند به نشانی : بلوار الیزابت خیابان هما کوچه پنجم شماره ٤طبقه اول مراجعه فرمایند .

شرکت رنگ‌سازی ایران

تعدادی کارگر باحداقل تحصیلات کامل‌ابتدائی و تعدادی دیپلمه‌فنی برق ومکانیك راباحقوق‌و مزایای مکفی استخدام مینماید .
داشتن کارت‌پایان‌خدمت‌یامعافیت دائم‌ضروری است .آدرس جاده ساوه کیلرمتر ٦دست‌راست.

تحصیلدار

چند نفر تحصیلدار که دارای موتورسیکلت و گواهی‌نامه ، ضامن معتبر و دفترچه پایان‌خدمت باشد استخدام میشود .
تلفن : ۲۷۳۱۹۷ـ ۲۷٤۹۱۵

سرپرست انبار

باحداقل ۵سال سابقه‌کاراستخدام میشود تلفن ۸۹۱۰٤۱

آگهی استخدام

جمعیت ملی مبارزه‌باجذام‌سه‌نفر پزشك‌عمومی راکه سن آنان‌از٤۰سال کمتر باشد برای انجام خدمات بهداشتی ودرمانی درواحد های وابسته درتهران ،خرم‌آباد ومشهد برابر آئین نامه استخدامی خود باحقوق ومزایای مکفی استخدام می‌نماید.
داوطلبین میتوانند همه روزه ازساعت ۸الی ۱۳ بدفتر جمعیت واقع درخیابان پهلوی پائین شماره ۳۷۱ طبقه چهارم مراجعه نمایند .

استخدام منشی

بیك نفر دوشیزه یا بانو مسلط به تایپ فارسی و لاتین با حداقل ۳ سال سابقه کار نیازمندیم،لطفا برای تعیین وقت مصاحبه با تلفن های ۷ـ۸۳۳۷۸٦ تماس حاصل فرمائید .

بیك دوشیزه یا بانو وارد به امور بایگانی و منشیگری که تایپ‌فارسی و لاتین تسلط داشته باشد تمام وقت موردنیاز است تلفن ۸۲۲۵٦۹

شرکت سهامی خاص ژنرال الکتریک ایران

افراد زیر را برای همکاری در کارخانه تولیدات‌لوازم‌برقی خانگی خویش دعوت مینماید :

تعداد

۱ـ سرپرست تعمیرات ماشین آلات صنعتی — ۱ نفر
(حداقل با ۵ سال سابقه کار در کارخانه‌های‌مشابه‌ـ حداقل باتحصیلات دیپلم متوسطه یا فنی)

۲ـ مکانیک درجه یک ماشین آلات صنعتی — ۵ نفر
(حداقل با ۵ سال‌سابقه کاردر کارخانه‌های مشابه‌ـحداقل با تحصیلات سیکل)

۳ـ نقشه کش محصولات صنعتی — ۲ نفر
(حداقل با سه سال سابقه کاردر کارخانه‌های مشابه ـ با حداقل تحصیلات‌دیپلم‌متوسطه یا فنی)

امکانات: حقوق مکفی با سودویژه مناسب ـ یك وعده غذای گرم ارزان ـ استفاده از سرویس ایاب و ذهاب رایگان‌ـ استفاده‌از تعاونی‌مصرف (برای خرید خواروبار ـ و لوازم منزل با حداقل قیمت) استفاده از تعاونی اعتبار ـ آموزش بیشتر ضمن کار ـ استفاده از مزایای‌سازمان تامین اجتماعی ـ بیمه درمان ـ بیمه بازنشستگی و غیره

واجدین‌شرایط میتوانند با در دست داشتن‌سوابق کار ومدارك استخدامی: اصل برك پایان خدمت وظیفه یا معافیت دائم و عین شناسنامه به‌محل کارخانه تولیدات این شرکت :

واقع‌در کیلومتر۸ جدیدجاده مخصوص کرج
(جنب منطقه ۱۱ راهنمائی ورانندگی تهران) شخصا مراجعه
ویاباتلفن‌های ۹۵۲٤۰۵-۹۷۱۰۵۹
قسمت کارگزینی تماس حاصل نمایند .

ژنرال الکتریک ایران
شرکت سهامی خاص

آگهی استخدام

شرکت صنایع کاغذسازی‌حریر شاهی (سهامی خاص) برای کاردر شهرستان شاهی افراد زیر را به همکاری دعوت می نماید

۱ـ مهندس‌مکانیك‌که‌کاملا به‌زبان انگلیسی مسلط باشند اشخاصیکه در امر مدیریت کارخانه تجربه دارند یا دارای فوق لیسانس در مدیریت‌صنعتی باشند حق‌تقدم خواهند داشت .
۲ـ تکنیسین برق‌با حداقل دوسال تجربه .
۳ـ کارگر فنی با حداقل دوسال تجربه .

شرایط عمومی

ملیت ایرانی
معافی دائم یاپایان خدمت .
حداقل تحصیلات دیپلم .
سن بین ۲۵ الی ٤۰ سال .
واجدین شرایط می‌توانند همه‌روزه ازساعت۸٫۳۰ الی ۵بعد از ظهر به دفتر این شرکت واقع در خیابان ویلای شمالی روبروی وزارت‌علوم شماره ۲۱۹ مراجعه نمایند تلفن ۵ـ۸۹۳۰۸۱

آگهی استخدام

گروه تولیدی چای کوشا ورجال‌جهت تکمیل کادر پرسنلی خود افراد زیررا با حقوق مکفی و مزایای قانونی به همکاری دعوت می نماید .
۱ـ ویزیتور باسابقه ۱۰ نفر .
۲ـ راننده ۲ شخصی باحداقل۲ سال سابقه‌کار ۳ نفر .
۳ـ کارگرساده جهت انبار ۱۵ نفر .
توضیح این‌که ویزیتورهایی که در رشته چای فروشی سابقه داشته باشند حق‌تقدم خواهند داشت تلفن های ۳۷۰٤۷۷ ـ۵۳۲۰٦۲

کاماآگوان (شرکت سهامی خاص)

استخدام حسابدار

دونفر حسابدار با مشخصات زیر برا ی‌کار در تهران استخدام میشود .
۱ـ دیپلم با حداقل سه سال کار حسابداری . (کسانیکه آشنا به حسابداری صنعتی می‌باشند مقدم هستند).
۲ـ سن بین ۲۵ تا ۳۵سال.
۳ـ معاف از خدمت نظام وظیفه برای اطلاعات بیشتر با تلفن های ۹۷۱۰۹۸ و ۹۷۷۹۲۳ از ۸ صبح الی ٤٫۵ بعداز ظهر تماس بگیرید .
آـ۱۹۷۳

بازاریاب ساعت

چند نفر بازاریاب باتجربه ساعت مچی توسط شرکت بزرك بازرگانی استخدام می شوند.
متقاضیان با شماره های ۳و ۸۳۳۲۹۲ یا ۸۳۱۱٦۵ تماس حاصل نمایند.

آگهی استخدام

شرکت مشاورین مدیریت و کامپیوتر بافراد زیرنیازمند است
۱ـ برنامه نویس‌کامپیوتر بااطلاع وتجربه کافی در زبان پی ال یك
۲ـ آنالیست‌ارشدسیستم‌باتجربه کافی درزبان پی ال یك
۳ـ آنالیست برنامه نویس کامپیوتر با ۲ تا ٤ سال تجربه (کسانیکه درآموزش کامپیوتر دارای سابقه باشند مقدم خواهند بود)
٤ـ سکرتر وماشین نویس لاتین
۵ـ متصدی امورپرسنلی کارمندان خارجی . داوطلبان مشاغل فوق بایستی بزبان انگلیسی آشنائی کامل داشته باشند
٦ـ دیپلمه مرد (طبیعی‌ـ ریاضی‌ـ فنی)
۷ـ پیشخدمت ونظافتچی (مرد) با کمی سواد خواندن و نوشتن .
واجدین شرایط بادردست داشتن معافیت یا ورقه خاتمه خدمت نظام روز های شنبه تا چهارشنبه بجز تعطیلات رسمی از ساعت ۸ صبح الی ۱۲ و ۲ الی ٤ بعدازظهر باداره پرسنل شرکت واقع درامیر آباد شمالی روبروی پارك فرح خیابان نوذری پلاك ۲۰ مراجعه نمایند .

آگهی استخدام

شرکت‌سهامی‌تولیدات کاغذحریر افراد زیر را بهمکاری دعوت می نماید

۱ـ مدیرکارخانه مهندسین مکانیك‌یافوق‌لیسانس درمدیریت صنعتی‌ومسلط به زبان انگلیسی‌دارای تجربه در امور تولیدی کارخانجات .
۲ـ مدیر فروش فوق‌لیسانس مدیریت یالیسانس اقتصاد با حداقل دوسال تجربه در قسمت‌فروش
۳ـ تکنیسین برق باحداقل دوسال تجربه
٤ـ تکنیسین فنی با حداقل دوسال تجربه
۵ـ کارمند ساده دفتری با حداقل دو سال تجربه برای قسمت های فروش و ویزیتوری .
٦ـ راننده پایه دو شخصی .

شرایط عمومی

ملیت ایرانی
معافی دائم یاپایان خدمت .
حداقل تحصیلات دیپلم
سن بین ۲۵ الی ٤۰ سال
واجدین شرایط می توانند همه‌روزه از ساعت ۸٫۳۰ الی ۵ بعداز ظهر به دفتر این شرکت واقع در خیابان ویلای شمالی روبروی وزارت علوم شماره ۲۱۹ مراجعه نمایند تلفن ۵ـ۸۹۳۰۸۱

اخذپذیرش تحصیلی

از امریکا ـ انگلستان ـآلمان ـ سوئد ـ هند و فیلی‌پین‌ـعباس‌آباد ـدریای‌نور کوچه نهم شماره ۷۳ خدمات تحصیلی بین‌المللی .
٦۲۹۸٦۸ و ٦۲۹۸٦۹ و٦۲٤۱۱٤ و ٦۲۷۳٤٦

شرکت پارادیس

به دو نفر نقشه‌کش راهسازی‌با حداقل دوسال‌سابقه جهت کار در نزدیکی‌تهران ونیریز فارس نیازمند است .
از داوطلبان خواهشمند است از ساعت ۲ الی٤ بعداز ظهر به خیابان رشت شماره ٤ مراجعه فرمایند

تایپیست

گروه صنعتی خاور (شرکت سهامی عام) از چند نفر خانم که مسلط به‌تایپ فارسی و لاتین بوده دعوت به همکاری مینماید .
متقاضیان میتوانند همراه بایك قطعه عکس‌به دایره استخدام گروه صنعتی خاور واقع‌در بلوار الیزابت نبش کوچه سوم مراجعه نمایند .

Accomodation wanted

Foreign family requires immediately 2/3 bedrooms house with modern necessities, preferably with garden, in north of Hilton or Vanak areas. Contact: 310707.

گروه‌فرهنگی‌هدف

برای آزمایشگاههای فیزیك‌وشیمی وزیست شناسی دبیرستانهای خود تعدادی‌تکنیسین ـ آزمایشگاهی را ازطریق مصاحبه‌به‌همکاری‌دعوت می‌نماید .
داوطلبان به‌محل آزمایشگاه دبیرستان شماره یك هدف‌واقع‌درخیابان امیریه‌خیابان البرز شماره ۱۰ مراجعه فرمایند .

قابل‌توجه مهندسین محترم‌مشاور وشرکت‌های معظم ساختمانی

ما بابرخورداری از پرسنلی فنی و کارآزموده آماده‌ایم تا امور نقشه‌برداری شما را در هرنقطه ایران بنحو مطلوب انجام دهیم .
بروجرد ـ صندوق پستی ٤۳ تلگرافی اخس‌کو ـ تلفن ۵۲٤۲

کاشی وسرامیک ایتالیا

باقیمانده ازیك پارتی‌در رنك و طرحهای مختلف بقیمت نازل کلی یا جزئی بفروش میرسد .عباس آباد چهارراه پاشا اول خیابان میترا دافی‌تکس تلفن ۸۵۰۳٦۸

قابل توجه‌شهرداریها ـ مهدکودکهاوصاحبان پارکهای‌عمومی

مدرنترین وسایل بازی و ورزشی کودکان و نوجوانان جهت پارکها و مراجع ورزشی آماده فروش
تلفن ۸٤۵۵۱۵ از ساعت ۱ الی ٤ بعدازظهر

شرکت ساختمانی دکل

کلیه کار های ساختمانی را می‌پذیرد
شرکت ساختمانی دکل‌زیر نظر متخصصین باتجربه وباسابقه آمادگی خودراجهت هرگونه‌کار اعلام میدارد لطفا باتلفنهای
۲۷۷۰۰۸ـ ۲۷۲۵۹٦ـ ۲۷۲۸٤۷
تماس حاصل فرمائید

پذیرش معتبر از آمریکا

فیلی‌پین ، هند ـشماره ۱۵٤ طبقه دوم امیرآباد نبش نصرت ۹۳۲۷۱۳ ـ۹۳۲۷۰۷

شرکت ساختمانی‌ومهندسی‌پیماك استخدام مینماید .

مهندس نقشه بردار وتکنیسین فوق دیپلم راه وساختمان‌درکارگاه های این شرکت استخدام میشود تلفن ٦۵٤۸۲۳

یخسازی اسکاتسمن
۱۰۰ ـ ۲۰۰ ـ ۵۰۰ کیلو
در ۲۴ ساعت
نماینده انحصاری درایران
فروشگاه منصور
تلفن: ۷۵۴۲۹۲ ۷۶۲۵۲۷

بستنی سازی ۳ قیف وارد شد
فروشگاه منصور
۷٦۲۵۲۷
۷۵۰۵٦۹

تکنیسین نقشه‌برداری و مباشر عملیات خاکی برای گرگان مورد احتیاج است آدرس ـ تخت طاووس خیابان جم خیابان تابنده پلاك ٦۵شرکت شوسه سه‌شنبه صبح۸٫۵ ببعد .

شرکت‌اذرو ـ سوید متخصص در کالا های ساخت سوئد و صادر کردن آن از سوئد به ایران است.
ما محصولات مطلوب را تهیه ودر اسرع وقت تحویل می دهیم مستقیما مکاتبه فرمائید. سوئد
DIR. AZRANG TIUNDAG 61
75230 UPPSALA-SWEDEN

شستشوی مجانی اتومبیل پیکان

به‌اطلاع عموم دارندگان‌اتومبیل‌پیکان میرساند تعمیرگاه مجاز شماره ٦٤ ایران ناسیونال با ۱۸ هزار مترمربع مساحت تعمیرگاهی و سالن های متعدد مجهز به دستگاه های مدرن کامپیوتری و متخصصین مجرب‌فنی جهت هرگونه خدمات بعد از فروش آماده می‌باشد ضمنا با هریك از سرویس های نوبتی و یا میزان‌فرمان ومیزان موتور وتعمیرات اساسی اتومبیل مشتریان محترم مجانا شستشو میگردد
نشانی : بعداز میدان شهیادروبروی‌پل‌فرودگاه
تلفن ۹۵٤٦۷ـ۹۵۵۸۵۵

نیازمندیها
۳۱۱۲۲۷
۳۱۲۴۱۳

آگهی استخدام

اداره آجودانی ستاد بزرگ ارتشتاران جهت تکمیل کادر غیر نظامی خود در تهران متخصصین حائز شرایط زیر را بر اساس مقررات قانون استخدام کارمندان غیر نظامی در ارتش شاهنشاهی با حقوق و مزایای مکفی استخدام می نماید ، ضمنا داوطلبان مشمول متخصص درصورت سپردن تعهد خدمتی لازم (حداقل ۶ سال) ازخدمت زیر پرچم معاف خواهند بود .

شرایط استخدام :

۱ـ تابعیت دولت شاهنشاهی ایران
۲ـ متدین بیکی از ادیان (اسلام ،مسیحی ، کلیمی ،زرتشتی)
۳ـ داشتن حداقل ،سن ۱۸ سال وحداکثر ۴۰ سال تمام
۴ـ داشتن صحت مزاج طبق گواهی بهداری نیروی زمینی شاهنشاهی
۵ـ موفقیت در آزمایشات ورودی استخدام.

مشاغل مورد نیاز:

الف ـ پزشک عمومی ـ دکترای اقتصاد
ب ـ مهندس دررشته های الکترونیک ، راه وساختمان و تاسیسات .
پ ـ فوق لیسانس یا لیسانس در رشته های مدیریت ،علوم اداری ،بازرگانی ،حسابداری ، اقتصاد، قضائی،فیزیک، کتابداری،روابط‌عمومی، روزنامه نگاری ،تاریخ، امور سینمائی، مونتاژ فیلم ، لابراتوار سیاه و سفید و رنگی ، لیسانس مترجم زبانهای انگلیسی ،روسی ، فرانسه، آلمانی، عربی، اسپانیولی، چکسلواکی، لهستانی ،مجارستانی ، رومانی ، چینی، کرمای، فیلیپینی ،افغانی، ترکی، آسوری ،ارمنی ،عبری، پشتو ،کردی،اردو.
ت ـ فوق دیپلم یادیپلم کامل متوسطه دررشته های (ریاضی ،طبیعی ،ادبی) برای مشاغل کد گذار وبرنامه نویس کامپیوتر ، خطاط ،رسام و نقشه‌کش ، پانچیست ، کارمند اداری ،ماشین نویس فارسی ولاتین ،اپراتور ماشینهای منگنه و ضبط اطلاعات ،متصدی ظهورفیلم وچاپ رنگی، متخصص سینیتومتری و کنترل فیلم، تکنیسین دارو سازی عکاسی ، متصدی آرشیو صفحات‌و افست، متصدی سنکرون صدا ،متخصص مرکز مخابرات ،متصدی دستگاه رله،تلگرافچی ،تعمیر کار دستگاههای الکتریکی‌والکترونیکی ،متصدی فرمهای کامپیوتری ، سرمتخصص چاپ وتکثیر، متخصص چاپ و استنسیل ، فیلمبردار،متصدی تهیه تیپه میکروفیلم و میکروفیش ، متخصص شنود و صدا وتصویر ،متخصص ضبط و شنود، سمعی و بصری ،متخصص انگشت نگاری،کنترل کننده میکروفیلم ، حکاک‌ماشینهای عمومی‌وسایل چاپ ،متخصص نقل اطلاعات ، بایگان دیسک و نوار مغناطیسی ، متخصص قطعات تعمیری .
ث ـ متخصص یاتکنیسین (حداقل سوم‌متوسطه) تعمیرات قطعات برقی ماشین‌آلات چاپ ، مونتاژ فیلم و مدارک چاپی، ارزیاب فنی کار های رنگی، ماشین چی ماشینهای چاپ رنگی افست دورنگ بالا،ماشین چی،انواع‌ماشینهای‌خودکارالکتریکی والکترونیکی صحافی ،برش و بسته بند ،سازنده جلد های طلاکوب، متصدی تدارکات ،اپراتور ماشینهای خودکار الکترونیکی حروف چینی ، اپراتور ماشینهای‌خودکار الکتریکی،حروف ریزی متخصص دستگاههای حرارتی و تهویه،تعمیرکار فرستنده وگیرنده، تعمیرکارضبط‌صوت،تعمیرکار تجهیزات الکترونیکی،ماتخصص قفل‌رمز،مکانیک خودرو چرخدار ودرجه ۱و۲ عمومی‌تعمیرکار سیستم برق، کنترل کننده‌رادیو تلفنی،متخصص بندی، تعمیرکار دوربینهای عکاسی ،صندوقدار، ظهور ثبوت چاپ اگراندیسمان ،متخصص صفحه راننده .
ج ـ ششم ابتدائی (پنجم نظام‌جدید) تکنیسین تهویه و شوفاژ، تعمیر کار برزنت ، مسئول نگهداری تاسیسات ، متصدی دستگاه‌تصفیه‌آب، راننده ، آشپز،کمک‌آشپز ،لوله‌کش ،سرویسکار خودرو ،متصدی دیگ بخار، بنا، نقاش، رختشوی ، برنج‌پاک‌کن، کارگرسالن‌سلف‌سرویس ظرفشوی، داوطلبان میتوانند بادردست داشتن دوقطعه عکس ویکبرگ فتوکپی مدرک تحصیلی وفتوکپی شناسنامه برای ثبت نام وکسب اطلاعات بیشتر همه روزه باستثنای روز های تعطیل وپنجشنبه هاازتاریخ انتشار این آگهی بمدت ۱۵ روز بین ساعت ۱۰الی ۱۲ باداره آجودانی ستاد بزرگ ارتشتاران واقع در خیابان کورش کبیر (جاده قدیم شمیران)چهارراه قصر مراجعه نمایند.

مالف ۶۲۹۱ ۱ـ۲

آگهی استخدام

بانک مرکزی ایران افراد زیر را استخدام مینماید

ردیف ـ عنوان شغلی	مدرک تحصیلی	تجربه	جنسیت: خانم	جنسیت: آقا	ملاحظات
۱ـ سرپرست قسمت عملیات کامپیوتر	حداقل لیسانس	۳سال باروش عامل OS با کامپیوتر ۳۷۰ ویا ۳۶۰ آی‌ـبی‌ـ ام	×	×	۱ـ آشنائی کامل بازبان JCL وبرنامه های سرویس (Utility programs) ۲ـ کسانیکه به زبانهای برنامه نویسی آشنائی داشته باشند ارجحیت دارند .
۲ـ اوپراتور کامپیوتر ۳۷۰	حداقل دیپلم	۲سال با روش‌عامل	ـ	×	در صورت آشنائی بابعضی از زبانهای برنامه نویسی مرجع خواهند بود .
۳ـ سیستم پروگرامر	حداقل لیسانس	۲سال با سیستم پروگرامری	×	×	۱ـ آشنائی کامل به زبان برنامه نویسی PL/I, ASSEMBLER ۲ـ چنانچه سابقه کار واپراتوری و برنامه‌نویسی داشته‌باشند مرجع خواهند بود .
۴ـ ماشین نویس	دیپلم	۵ سال	×	ـ	۱ـ تسلط کامل به زبان انگلیسی ، تایپ فارسی ولاتین وتندنویسی . ۲ـ کسانیکه به‌زبان فرانسه آشنائی‌داشته‌باشند مرجع خواهند بود .
۵ـ مهندس برق	حداقل لیسانس الکترونیک	حداقل ۳ سال	ـ	×	

سایر شرایط :

۱ـ دارا بودن کارت پایان خدمت یا معافی دائم .
۲ـ متدین به یکی از ادیان رسمی
۳ـ دارا بودن حداکثر ۲۵ سال سن برای متقاضیان دیپلمه ، ۳۰ سال لیسانسیه و ۴۰سال فوق‌لیسانسیه و بالاتر .
۴ـ نداشتن اشتغال در حال حاضر و یا از تاریخ ۲۵۳۵ر۹ر۱۵ به بعد در سازمان های‌دولتی غیر مشمول‌مقررات سازمان‌امور استخدامی کشور که منجر به استعفا یا اخراج شده باشد .

ثبت‌نام و مدارک‌لازم :

داوطلبان مدارک زیر را حداکثر تاتاریخ ۲۵۳۷ر۳ر۳۰ باپست سفارشی به صندوق‌پستی ۳۳۶۲ اداره کارگزینی ارسال نمایند . یا شخصا به دایره استخدام بانک مرکزی ایران اطاق ۴۷۹ مراجعه فرمایند . به مدارکی که‌بعدازتاریخ مذکوردریافت گردد ویا ناقص باشد ترتیب اثر داده نخواهد شد .

۱ـ دو قطعه عکس ۴ × ۶
۲ـ یکبرگ فتوکپی شناسنامه ، پایان‌خدمت یامعافی دائم و آخرین مدرک تحصیلی .
۳ـ آدرس کامل و شماره تلفن‌محل‌سکونت یامحل کار .

آگهی دعوت مجمع عمومی عادی سالیانه

از صاحبان سهام شرکت سهامی خاص سامان ایران دعوت‌میشود که ساعت پنج بعدازظهر روز چهارشنبه ۲۵۳۷ر۳ر۳۱ برای شرکت درمجمع عمومی سالیانه در محل شرکت واقع در خیابان پهلوی ـ کوی پزشکپور (شمال فروشگاه کورش) شماره ۲۱ حضور بهمرسانند.

دستور جلسه :
۱ـ استماع و تصویب گزارش هیات مدیره‌و بازرسان شرکت .
۲ـ تصویب ترازنامه و سود و زیان واتخاذ تصمیم در مورد آنها.
۳ـ انتخاب بازرسان اصلی و علی‌البدل .
۴ـ تعیین روزنامه کثیرالانتشار
۵ـ اتخاذ تصمیم در مورد موضوعات دیگری‌که در مجمع مطرح‌شود.

هیات مدیره شرکت سهامی خاص سامان ایران

آگهی تجدید مناقصه شماره (۲)

پایگاه هوائی خاتمی مستقر در اصفهان‌مواد. فاسد شدنی موردنیاز سال ۳۸ـ۲۵۳۷ خود را از طریق مناقصه خریدرای می نماید پیشنهاد دهندگان می توانند با مراجعه به پایگاه خاتمی (فرودگاه جدید) شعبه تهیه ماتریل فرماندهی پشتیبانی و دریافت برگ شرایط و مشخصات پیشنهادات خود را تاساعت ۹ صبح مورخه ۳۷ر۳ر۳۰ به دفتر آجودانی پایگاه تحویل ورسید دریافت نمایند .

نیروی هوائی شاهنشاهی ـ پایگاه خاتمی
آ ـ ۱۷۱

برای اخذ کارت سبز

مشاور موسسه شهراداینتر پرایز و همچنین نماینده کمپانی رلندامریکا در تهران هستند تا اشخاصیکه مایلند درامریکاسرمایه گذاری‌تجاری وشغلی ویاملکی‌ومعاوضه بنمایند ازنزدیک‌راهنما باشند ،همین کمپانی‌احتیاج بیک‌دستگاه‌آپارتمان باتلفن ووسایل دارد که‌با زمین یابی زینس در امریکا معاوضه نماید. طالبین همه‌هفته روز های ۲و۳و۴ شنبه ازساعت ۹تا۴ بعدازظهربا تلفن ۹۳۱۹۵۷ تماس حاصل کنند.

آگهی دعوت بمجمع عمومی فوق‌العاده

مجمع عمومی فوق‌العاده این شرکت روز شنبه دهم‌تیر ماه ۲۵۳۷ ساعت شش بعد از ظهر در محل، شرکت‌تشکیل خواهد یافت .

دستور جلسه عبارت است از :
۱ـ بحث واخذتصمیم‌درمورد افزایش سرمایه
۲ـ تبدیل قسمتی از سهام بانام به‌سهام بی‌نام
۳ـ اصلاح مواد ۳و۵و۷و۹و۳۹ اساسنامه
از کلیه سهامداران تقاضا میشود در روز و ساعت‌تعیین شده در جلسه حضور داشته باشند .

هیئت‌مدیره شرکت‌سهامی‌اصفرزاده (خاص)
آ ـ ۳۲۲۹

اطلاعیه اداره راهنمائی ورانندگی تهران

چون درسال جاری بجای ۳۶ شعبه بانک ملی کلیه شعب این بانک در تهران باستثنای ۲۱ شعبه ممتاز و ارزی که فهرست آن ذیلا اعلام خواهد شد نسبت بدریافت‌مالیات سالانه اتوموبیلها اقدام مینمایند لذا بدینوسیله باطلاع همه‌مالکین ودارندگان اتوموبیلهای سواری و سواری بیابانی (پلاک سفید) که‌در تهران شماره گذاری شده‌اند می رساند که برای پرداخت مالیات‌سالانه اتوموبیل خود با توجه به سری پلاک برابر جدول زمان‌بندی مشروحه زیر :

اتوموبیلهای پلاک‌سری الف ـ ب ـ ج از بیستم اردیبهشت تا پایان خردادماه

اتوموبیلهای پلاک سری د ـ س	از اول تا پایان تیرماه
اتوموبیلهای پلاک سری ص ـ ط	از اول تا پایان امردادماه
اتوموبیلهای پلاک سری ع ـ ق	از اول تا پایان شهریور ماه
اتوموبیلهای پلاک سری ل ـ م	از اول تا پایان مهرماه
اتوموبیلهای پلاک سری ه ـ ۲۲ـ	۲۴ از اول تا پایان آبانماه

پس ازتکمیل نمودن نمونه چاپی مربوط وپرداخت شده دریافت و به شیشه اتومبیل خود الصاق مالیات‌خودداری نموده‌و یاآرم مالیات رابه‌شیشه پرداخت جرائم مقرره قانونی خواهد بود.
کلیه پرداخت‌کنندگان تقاضا میشود‌هنگام‌مراجعه وشماره اتومبیل و سایر مشخصات مندرج در ممتاز و ارزی بانک ملی‌ایران راکه‌ازدریافت‌وجوه بشرح ذیل اعلام وتقاضا میشود پرداخت‌کنندگان به‌این ۲۱شعبه مراجعه نفرمایند.

نام شعبه	آدرس
۱ـ مرکزی	خیابان فردوسی
۲ـ بازار	خیابان بوذرجمهری مقابل سبزمیدان
۳ـ سعدی	خیابان سعدی جنوبی
۴ـ بوذرجمهری غربی	خیابان بوذرجمهری غربی مقابل سرای‌فردانش
۵ـ چهارم آبان ۱۳۴۶	خیابان کورش کبیر مقابل خیابان تخت‌جمشید
۶ـ حافظ	خیابان سپه چهارراه حسن‌آباد
۷ـ خشایار	خیابان تخت جمشید ، بین روزولت وفرصت
۸ـ خیابان شاهرضا	خیابان شاهرضا نزدیک خیابان بهار
۹ـ دانشگاه	خیابان شاهرضا مقابل سینمادیانا
۱۰ـ دیبا	چهار راه پهلوی‌مقابل سینما پارامونت
۱۱ـ عارف	انتهای خیابان قزوین دو راهی امامزاده حسن
۱۲ـ فردوسی	خیابان شاهرضا غرب میدان‌فردوسی
۱۳ـ کاشف	تجریش جنب کاشف
۱۴ـ کالج	خیابان شاهرضا چهارراه کالج
۱۵ـ میدان ۲۵ شهریور	خیابان روزولت میدان ۲۵ شهریور
۱۶ـ میدان شهناز	میدان شهناز
۱۷ـ میدان ولیعهد	خیابان پهلوی میدان ولیعهد
۱۸ـ نادری	خیابان شاه بین چهارراه‌یوسف آباد وشمس‌هادی
۱۹ـ نهم آبان	خیابان بلوار الیزابت دوم نزدیک خیابان کاخ
۲۰ـ ملت	اول خیابان ملت
۲۱ـ ویلا	خیابان ویلا

اداره راهنمائی ورانندگی تهران

مجتمع آموزشی ممسنی وابسته به‌دانشگاه پهلوی باهمکاری وزارت بهداری و بهزیستی وجمعیت شیروخورشیدسرخ ایران وسازمان شاهنشاهی خدمات اجتماعی

مجتمع آموزشی وابسته‌بدانشگاه پهلوی طبق برنامه شش ساله مصوب وزارت علوم‌وآموزش عالی برای دانشکده پزشکی مجتمع ز طریق امتحان ورودی ـ مصاحبه و کار عملی برای سال تحصیلی ۳۸ـ۲۵۳۷ تعدادی دانشجو می پذیرد

شرایط پذیرش :

۱ـ دارا بودن دیپلم متوسطه یا گواهینامه کامل متوسطه براساس نظام جدید .
۲ـ داشتن دفترچه پایان خدمت وظیفه عمومی یامعافیت دائم .
۳ـ نداشتن بیش از ۲۵ سال تا تاریخ ۲۵۳۷ر۶ر۳۱
۴ـ بومی بودن و سکونت داشتن در یکی ازاستان های فارس ، کهکیلویه و بویراحمد بجز شهر های شیراز جهرم و فسا که دانشکده پزشکی دارند .

مدارک لازم برای ثبت‌نام :

۱ـ رونوشت یا فتوکپی شناسنامه
۲ـ فتوکپی پایان نامه تحصیلی یا گواهی قبولی
۳ـ فتوکپی کارنامه شش ساله آخر تحصیلی
۴ـ فتوکپی دفترچه خاتمه خدمت وظیفه عمومی یا معافیت دائم .
۵ـ سه قطعه عکس ۶ × ۴کمشخصات متقاضی در پشت آن نوشته شده باشد .
۶ـ رسید بانکی مبلغ یکهزار ریال که به حسابجاری شماره ۴۸۱ بانک ملی ایران شعبه نورآباد ممسنی واریز شده باشد .
۷ـ پاکت آدرس شده داوطلب

داوطلبان میتوانند مدارک فوق را باضمام یک تقاضانامه برای اشرکت در امتحان با ذکر مرکز امتحانی نور آباد یا شیراز حداکثر تا آخر وقت اداری روز بیست‌وپنجم خرداد ماه ۲۵۳۷ به صندوق پستی شماره ۲۳ شهرستان نورآباد ممسنی ارسال دارند .

به درخواست نامه های ناقص و مدارکی که پس از انقضای مهلت مقرر در بالا برسد ترتیب اثر داده نخواهد شد .

انتخاب دانشجو در دو مرحله بشرح‌زیر انجام‌خواهدگرفت :
مرحله اول شامل دو قسمت : ۱ـ کتبی روز ۹ تیر ماه ۲۵۳۷
۲ـ مصاحبه روز های ۱۰ـ ۱۱ ـ۱۲ تیر ماه ۳۷ میباشد .
شروع آزمون ساعت ۹ صبح و توزیع کارت‌ورودی یک ساعت قبل از آن در محل امتحان خواهد بود .
این دو قسمت در مرکز نورآبادممسنی « خیابان ژاندارمری خانه پیشاهنگی» و در شیراز دبیرستان‌دانشگاه پهلوی خیابان قصرالدشت انجام خواهد گرفت .
محل امتحان داوطلب « با توجه به تقاضانامه‌داوطلب تعیین میگردد .
نتیجه این مرحله در روز دوشنبه ۱۹ تیر ماه ۳۷اعلام خواهد شد .
مرحله دوم : شامل آزمون عملی از سه‌شنبه بیست و سوم شهریور ۳۷ درنورآباد ممسنی خواهد بود .
نتیجه نهائی حداکثر تا بیست و هشتم شهریور ماه۳۷ باطلاع پذیرفته شدگان خواهد رسید .

مجتمع آموزشی ممسنی

یک‌ایرانی ، بالن خورشیدی ساخت (۲)

پرواز بالن خورشیدی در تهران

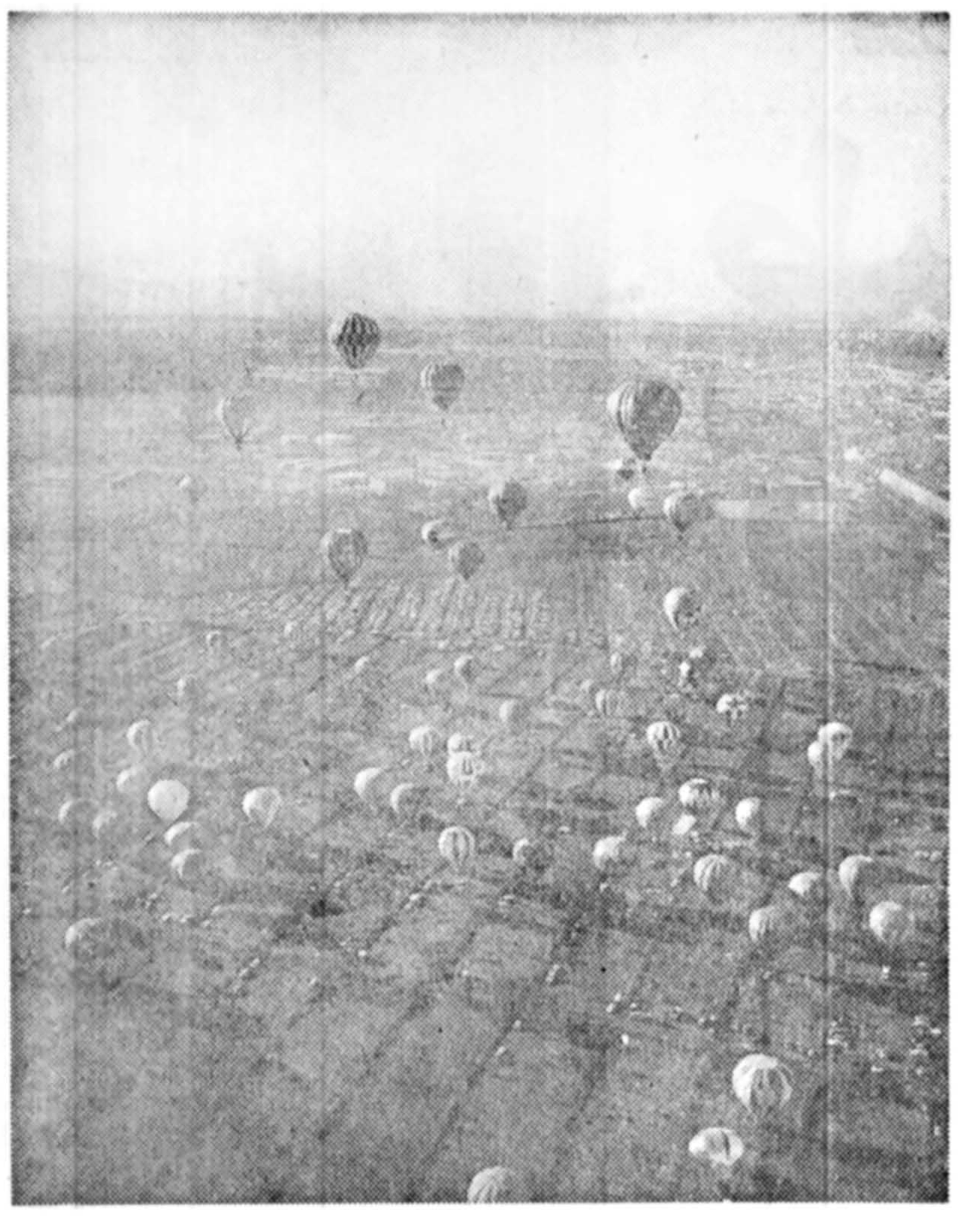

★ صدها بالن در یکی از مسابقات بالن‌سواری جهان بر پهنه آسمان بچشم می‌آید.در این میان تنها بالن «فردریک ایشو» باانرژی‌خورشید، بسوی خورشید رفته است!

نگاهی دوباره :

در بخش نخست این گزارش گفتیم که چگونه یک‌مهندس ایرانی موفق شد در شهر سوفالز در ایالت داکوتای جنوبی امریکا، برای نخستین بار در دنیای بالن سواری، با یک‌بالن خورشیدی که خودش آنرا اختراع کرده است ، با استفاده از نورخورشید به آسمان پرواز کند.

این حادثه فضایی در جهان با شگفتی تلقی شد و رادیو تلویزیونها ومطبوعات امریکا وسایر نقاط جهان در این مورد گزارشهایی تهیه ومخابره کردند. در دیدار با فردریک ایشو مخترع ایرانی که در تهران صورت گرفت، وی ابتدا به‌حاصل تجربیات ۲۵ ساله خود اشاره کرد و آنگاه از اختراع خود سخن گفت.

اختراع نخستین بالن خورشیدی جهان که جزو افتخارات مخترعین ایرانی به ثبت رسیده است واکنون در دومین بخش این گزارش اختصاصی به دنباله گفتگوی فردریک ایشو با اطلاعات می‌پردازیم.

تلاش سوپر غولهای صنعتی برای خرید اندیشه یک‌مخترع ایرانی ، چگونه عقیم ماند

فردریک‌ایشو (مخترع‌ایرانی بالن خورشیدی) لحظه‌ای قبل‌از پرواز، **آخرین‌توصیه‌ها رابرای تعیین موقعیت و مسیربالن رابه مهندسین پروازمی‌کند.**

بالونینگ نشریه معروف بالن سواران دنیا در شماره مارس- آوریل، سال جاری، بزرگترین گزارش خود را که تاکنون در زمینه بالن منتشر کرده به «بالن خورشیدی» فردریک‌ایشو اختصاص داد.

روی جلد «بالونینگ» یک تصویر رنگی زیبایی از «سان ستات»، بالن خورشیدی‌فردریک ایشو در حال پرواز مزین‌شده و برفراز این بالن پرچم ایران در اهتزاز است.

این تصویر مربوط می‌شود به‌اولین پرواز فردریک ایشو با بالن خورشیدی که نمونه این تصویر را درقسمت اول‌گزارش در شماره قبل ملاحظه کردید.

هشت صفحه از مطالب‌اصلی این مجله به‌عکسهای رنگی پروازهای بالن خورشیدی ، نقشه‌های آن و اظهار نظربالن سواران بزرگ جهانی در باره اختراع مهندس ایرانی‌اختصاص یافته است.

فرار از دست سوپر غولها

فردریک ایشو می‌گوید : در دنیای امروز بخصوص در کشورهای صنعتی، خریداران بقولی سارقین مغز و اندیشه‌ها فراوانند.

من برای اینکه حاصل سالها زحمت خود را نابود نکنم فکر همه‌چیز را کرده بودم، حتی فرار از دست افراد یااحیانا کارخانه‌هائی که بمحض آگاه شدن از یک پروژه علمی، در مدتی کمتر از ۷،۶ماه آنرا به مرحله اجرا درمی‌آورند و بنام خود بمثبت می‌رسانند و ازآن استفاده می‌کنند. من این قبیل افراد و کارخانه‌ها را سوپر غولهای مدرن میدانم، بنابراین تاآخرین دقایق به ثبت رساندن طرح خود، اسرار آنرا حتی برای مهندسین‌کارخانه «ریوون» فاش نساختم. هنگامیکه من در لندن‌با آقای «جیبوینگر» سرپرست توسعه‌و ساخت بالن‌های‌کارخانه «ریوون» و در عین حال یکی از سرشناس‌ترین مهندسین بالن ساز دنیا، در زمینه طرح نهایی خود صحبت‌می‌کردم، وکلای‌من آقایان «اشتوبر» و «ویل‌کاته» اختراع مرا در شیکاگو بمثبت می‌رسانندند.

وقتی که آقای «جیبوینگر» دانست کارخانه‌اش پس از ۲ سال کار، چه هدفی را دنبال می‌کرده وچه پروژه‌ای را بر اساس طرح ونقشه‌ی من به اجرادرآورده،در عین‌خوشحالی آه از نهادش برآمد. من مجموعه پروژه خود رابصورت یکتز علمی و فنی با نقشه‌های لازم که در چند صفحه آماده شده بود ارائه دادم وکارخانه «ریوون» یک پیشنهاد قیمت‌بمن داد وقرارداد چاپ شده و استانداردی بین طرفین به‌امضاء رسید. درعین حال‌کارخانه فقط تضمین ساختن بالن خورشیدی را بمن دادودر قرارداد یداور شد، اگر این بالن کاربردی نداشته باشد ما تعهدی در این زمینه نداریم، آنها در واقع‌حق هم داشتند.

مشخصات بالن خورشیدی

فردریک ایشو اضافه می‌کند: حتی برای بالن خود نام «سان‌ستات»، را برگزیدم و این نام را نیز که بوسیله طراح ترسیم شده بود به ثبت‌رساندم.

پس از آنزمان هرچه بنام «سان ستات» ،در کارخانه ری ون» ساخته می‌شد، متعلق بمن بود.امااین‌بالن چه‌خصوصیاتی دارد.

بالن «سان‌ستات»، دارای‌جدار مخصوصی است که نیمی ازان شیشه‌ای‌و شفاف است،بطوری که کمترین اشعه خورشید از آن عبور کرده بدرون بالن می‌رسد.

نیمه دیگر جداربالن ازداخل سیاه و کدر است و برای جذب‌نور خورشید تعبیه شده قسمت بیرونی‌این جدارنقره‌ای رنگ و شفاف در نظر گرفته شده تاحرارت‌را از خودعبور ندهد .

رویهمرفته بالن بصورت‌یک مروارید بزرگ و سیاه‌وسفید است که تلولو خورشید در داخل آن به خوبی پیدااست.

بر روی بدنه بیرونی بالن دستگاه اتوماتیک و جوینده آفتاب‌منصب میشود.این‌دستگاه همیشه جهت شفاف بالن را بطرف نور آفتاب نگهمیدارد.

مادامی که آفتاب ازمنطقه شفاف بداخل بالن می تابد و به صفحه مشکی جذب کننده نور آفتاب در داخل بالن‌برمی خورد ،انوار خورشید،تبدیل به امواج حرارتی میشودودر محفظه داخل بالن حبس می‌شود .

در واقع نور وارد میشود و تبدیل به حرارت شده ،اما خارج نمی شود .

البته دستگاه جوینده آفتاب بوسیله بالن سوار ، تحت کنترل است و به محض اینکه هوانورد تصمیم گرفت بالن را پائین بیاورد جهت آنرا تغییر می دهد ، در نتیجه ، آفتاب بداخل بالن نمی‌تابد ،ازحرارت آن کاسته‌میشودو بالن‌آهسته آهسته پائین می آید .

جنس بالن از دونوع‌پارچه است :

پارچه نایلونی و پلاستیکی (شبه شیشه) که شفاف‌و مسلح است ، یعنی در مقابل فشار، حرارت و سایرتغییرات جوی استقامت لازم را دارد .

دوم پارچه تیره رنگ که استحکام و مشخصات آن‌در بالن های معمولی نیز وجود دارد .

سان‌ستات ، ۶۰ پا قطر و ۷۰ پا ارتفاع دارد و حجم‌آن صدو وپنج هزار پای مکعب است و میتواند ۳۵۰ کیلوبار را حرکت دهد .

برای آماده‌شدن‌بالن، ابتدا باید با هوای گرم که از طریق مشعل‌های‌گازی پروپان‌تولید میشود ، آنرا سرپا و درجهت نور خورشید نگهداشت .

از آن پس نیروی خورشید انرژی آنراتامین میکندو ساعت ها میتوان با آن پرواز آرام بخش‌داشت .

رکوردشکن

درباره تعدادپرواز هایی که با بالن خورشیدی انجام شده می پرسم ، میگوید :

پس از یک ماه و نیم که شخصا در کارخانه سازنده بالن بر پروژه نظارت داشتم ، بالن آماده آزمایش شد .

صبح سی ویکم ژانویه۷۸ برای من‌روزی فراموش‌نشدنی است .

در اطراف شهر «سوفالز» که برف سنگین به زمین‌نشسته بود ، بالن را آزمایش کردیم.

شرایط جوی را در نظر گرفتیم ، هوا ۱۷ درجه زیر صفر و سرد بود ولی آفتاب می تابید .

بالونیست های معروف ، مهندسین کارخانه «ریوون» حاضر شدند و من قبلا اجازه پرواز دریافت داشته بودم.

پس از فراهم آمدن مقدمات کار ، وقتی که بالن درجهت اشعه آفتاب قرار گرفت‌بگروه کنترل پائین خبر دادم طناب ها را بتدریج آزاد کنند.

وقتی که بالن راه آسمان را گرفت‌به‌آرزوی خودرسیده بودم . گویی بر آفتاب غلبه کرده بودم . جالب اینکه هیچ کس حاضر نبود بالن را آزمایش کند ومن شخصاچون به اختراع خود اعتقاد داشتم اینکار را انجام دادم .

نتیجه‌کار موفقیت‌آمیز بود. بعد از ظهر همان روزروزنامه نگاران و خبرنگاران رادیو و تلویزیون های محلی ، هتل محل اقامتم را اشغال کرده بودند .

رادیوخبر موفقیت آزمایش را به گوش همه رسانده بود وبعد هم‌تلویزیون‌و مطبوعات بعدازپرواز از آزمایشی،نخستین پرواز را در شهر «سنت‌پل» ایالت «مینه‌سوتا» در تاریخ ششم نوریه ۱۹۷۸ به مدت۳۱ دقیقه‌انجام دادم .

در این پرواز حدود ۳۰۰پا بالا رفتم ، هیچکس قبل ازمن با کمک نور خورشید پرواز نکرده بود ...

پرواز بعدی‌در «الباکرکی» در ایالت «نیومکزیو» انجام شد .

درشهر «الباکرکی» بواسطه موقعیت خوب ، هر سال مسابقات بزرگ بالن سواری دنیا انجام میشود. حتی‌روزی از سال را هم‌برحسب موقعیت اوضاع جوی انتخاب میکنند و این روز موسوم به روز فستیوال بالن است .

در «الباکرکی» یک ساعت‌و ۲۱ دقیقه پرواز کردم‌تاارتفاع ۶ هزار پائی صعود کردم‌و به علت وزش باد تند و شدید، در ۱۵ میلی جنوب آلباکرکی در اردوگاه سرخپوستان «الیستا» فرود آمدم .

سومین پرواز من که یک رکورد جهانی بجای گذاشت، در الباکرکی به مدت ٤ ساعت و ده دقیقه در ارتفاع ۱۲هزار پائی انجام شد .

- از هدف های آینده‌ایرانی مخترع می پرسیم . میگوید: در مرحله تحقیق و توسعه این پروژه ، نتایج موثری‌به دست می‌آید که در آینده‌برای پرواز تحقیقاتی ، نقشه‌برداری مخابرات و تفریحات سالم و نیز حمل اجسام(در حجم‌های بزرگ بالن) قابل استفاده خواهد بود .

کارشناسان ناظر جهانی،به این طرح‌امیدواری بسیاردارند و هدف بعدی ساختن «سان ستات ۲»، میباشد که مقدمات آن فراهم شده و در دست انجام است .

یقینا «سان‌ستات»، ها در فن و تفریح‌بالن سواری‌دگرگونی تازه‌ای پدید می آورند. که از هم اکنون مورد قبول واقع شده است امیدوارم بتوانم دومین پرواز خود را با بالن خورشیدی در تهران انجام دهم .

آخرین سوال ما ازفردریک اینست : هنگامی که برای نخستین بار با بالن اختراعی خود به اوج آسمان ها رفتی چه احساسی داشتی ؟

- نه تنها غرق در موفقیت بودم ، بلکه مسحور به نتیجه رسیدن تلاش طولانی خودم بودم با آرامشی مطلق ....

علاوه براین ، پرچم وطنم در آسمان ها در اهتزازبود..

در این دیدار ، گو اینکه من نیز با بالون خورشیدی «سان‌ستات»، در اوج آسمان ها به پرواز درآمده بودم، بار دیگر نگاهی به مقاله مفصل‌و مصور نشریه معروف بالونینگ، چاپ آمریکا ، درباره اختراع‌این‌ایرانی موفق‌انداختم آنجا که مینویسد :

«طراح‌و خلبان‌سان‌ستات فردریک ایشو ، انقلابی‌بزرگ درامر پروازبالن ایجادخواهد کرد .

میتوان گفت : دگرگونی‌او، نوپدیده‌ای برای دهه هشتاد خواهد بود .»

و نیویورک ، لوس آنجلس، *سانفرانسیسکو، میامی، واشنگتن، بوستون، شیکاگو، دیترویت، فیلادلفیا، آنکوراژ.

مستقیم ازطریق لندن با بریتیش ایرویز به آمریکا پرواز کنید !

خوشحالیم ازاینکه باما پرواز میکنید

British airways

ما ازشما بهتر پذیرائی میکنیم

*(قابل اجرا از دوازدهم اردیبهشت ۲۵۳۷)

برای اطلاعات بیشتر لطفا" باآژانس مسافرتی خود ، یا بریتیش ایرویز تماس حاصل فرمائید .

تهران: خیابان شاهرضا ، شماره ۸۷۴
تلفن ۹-۱۰۵-۳۷
آبادان: سان شاین ، آرکاد ، شماره ۲۷/۲۸
تلفن ۳۲۳۷۲/ ۳۱۱۵۴ / ۳۲۴۷۱

هواپیمائی ملی ایران «هما»

استخدام

کارمند ماشین نویس
راننده گارد کارگر
در کرمانشاه

هواپیمائی ملی ایران «هما» باتوجه به‌توسعه عملیات خوددر کرمانشاه گروه جدیدی‌را بادراختیار گذاشتن امکانات رفاهی گسترده و حقوق‌و مزایای مکفی به همکاری دعوت مینماید .

سمت	شرایط استخدامی
کارمند	دارا بودن دیپلم کامل متوسطه در رشته‌های طبیعی ،ریاضی‌یابازرگانی با حداقل معدل ۱۳ر۵ -حداکثر سن ۲۷ سال- داشتن برگ پایان خدمت وظیفه یا معافی دائم
ماشین نویس	دیپلم کامل متوسطه با تسلط‌کامل به تایپ فارسی و لاتین - حداکثر سن ۲۷ سال- داشتن برگ معافیت دائم (نظام وظیفه یا خدمات اجتماعی زنان)
راننده پایه ۱	داشتن مدرک سوم متوسطه با ۵ سال سابقه گواهینامه رانندگی یا مدرک ششم ابتدائی با ۸ سال سابقه گواهینامه رانندگی حداکثر سن ٤۰ سال - داشتن برگ پایان خدمت وظیفه یا معافی دائم
گارد	داشتن حداقل گواهینامه پایان تحصیلات ابتدائی (دارندگان مدرک تحصیلی بالاتر ارجحیت خواهند داشت)حداقل قد ۱۶۷ سانتیمتر- حداکثر سن ۲۷ سال - داشتن برگ پایان خدمت وظیفه
کارگر	داشتن سواد خواندن و نوشتن - حداکثر سن ۳۵ سال - داشتن برگ پایان خدمت وظیفه یا معافی دائم

داوطلبان علاقمند خواهشمند است مطابق برنامه مشروحه ذیل:

کارمند وماشین نویس صبح ازساعت۸ الی۱۲ روز۲۰ر۳ر۲۵۳۷ شاهنشاهی

راننده ، کارگر وگارد صبح ازساعت ۸ الی ۱۲ روز ۲۱ر۳ر۲۵۳۷ شاهنشاهی

به آدرس: کرمانشاه، میدان‌شهناز ، تالار شهرداری کرمانشاه
(باهمراه داشتن دوقطعه عکس،گواهی‌مربوط به‌خدمت وظیفه ،مدرک تحصیلی و شناسنامه) مراجعه نمایند تاترتیب شرکت ایشان دربرنامه های انتخاب داده شود.

ورزش ملی ایران احیا میشود

طبل مرشد، بازهم در کوچه‌ها طنین می‌گیرد

گزارش: ع- ناوک

گروهی از پیشکسوتهای ورزش باستانی، برای احیای این ورزش، متحد شده‌اند

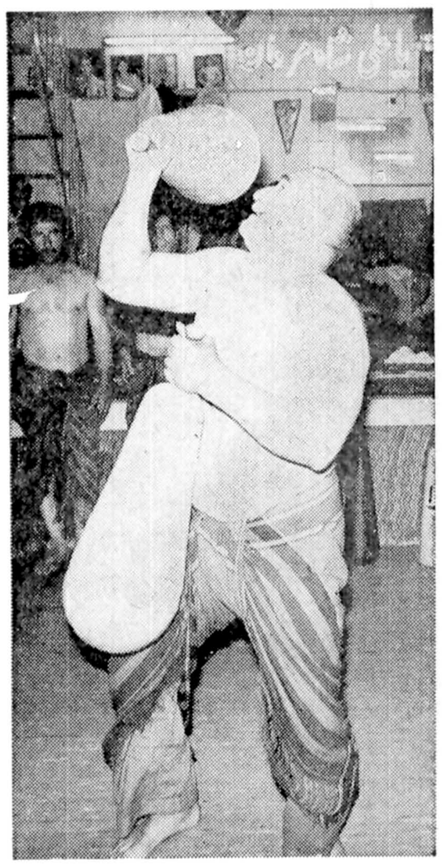

پیشکسوتی از کاشان .. او هم به‌جمع یاران تهرانی، برای احیای ورزش باستانی پیوسته است.

گروهی از پیشکسوتهای ورزش باستانی، گردهم آمدند . در میان آنها یازده تن پهلوان «صاحب زنگ» هم بود. اینان گردآمدند تا بار دیگر صدای طبل مرشد را در کوچه وبازار بصدا درآورند. درهای گرد گرفته زورخانه‌ها را بگشایند و آئین عیاری وپهلوانی را بار دیگر زیر پیشانی زنده سازند.

در کنار آنان گروهی از جوانان شیفته ورزش ملی هم بودند ودستهای صمیمی پیرمردها را فشردند ، کودکان هم به‌بزرگترها تاسی کردند.

یازده مرد «صاحب زنگ» برای نخستین بار، سنت را شکستند ، یا علی‌گویان، خاک زورخانه را بوسیدند وبی‌تکلف در کنارهم ورزش کردند.

واقعه در زورخانه «مهرنور» رخ داد و پهلوانها در حالیکه اشک شوق دیدگانش را پر کرده بود، عهد بستند که برای زنده نگاهداشتن ورزش ملی ایران از هیچ کوششی‌دریغ نورزند.

آیا بازهم صدای طبل مرشد، کوچه‌ها و خیابانها را خواهد انباشت وخصلت مردانگی، از زورخانه‌ها به شهر خواهد ریخت؟ به همت این مردان بستگی دارد.

● صدایش گرم بود، آنقدر که باگم شدن خورشید، همه‌ی کوچه را پر می‌کرد. حتی‌اگر در ذهن کودکانه است . این صدا، نقشی را زنده نمی‌کرد ، بازهم نمی‌توانستی از طیف دلنشین صدا، بیرون زنی که ذره‌ی جسمت،مفتون ومجذوب زنگ صدا بود.صدایش گرم‌بود آنقدر که می‌توانست هزاران تصویر را یکجا در چشم ویاد توریزد. تصویری‌از «آرش»کمان کشیده، رستم فرزند از دست داده یا کاووس پردرد افسون شده. تصویری از مردان مرد، ابرانسانهائی که درگذر تاریخ هستی جاودانه یافتند و حالا در صدای گرم او، بحرکت درمی‌آمدند.

نخستین بار زورخانه رادر آهنگ‌پرطنین آوازمرشدشناختم. وانگار همه شناختی چنین داشته‌اند. وبعد کنجکاوی کودکانه که باصدای مرشد با وسوسه‌آمیخته میشد. به‌انگشت رسید. انگشت گوشه پرده را کنار زد وآن‌ستونهای گوشتی متحرک در چشم نشستند بامیل وزنگ وکباده، تخته شنا و... مرشد برسردم زورخانه نشسته بود ودست پهن و پرکرامتش را روی پوست میزد ومیخواند :

چون‌دایرمازپوست‌پوشان‌توایم
در دایره حلقه بگوشان توایم.
وربنوازی به‌دل‌خروشان توایم
ورثنوازی زجان خموشان‌توایم

★★★

نخستین بار زورخانه را زمانی شناختم که تازه دوروز بود از وسوسه آرش کمانگیر خلاص شده بودم. دو روزبود پذیرفته بودم آرش مثل یکحس غریب وناشناخته بوده، شایدهم مثل شیشه‌های رنگی. که در حوض آفتاب افتاده، آب شده، رنگ خون و جنون گرفته و رودخانه‌ای از خشم و خروش رها کرده تا آنسوی مرزهای ایران زمین فرادست شهرهای توران. آنجا که دیوار شهرها یا از جنس طلا بودند یا از جنس جمجمه‌انسانها. دردومین روز پذیرش آرش در قلبم. از پشت پرده‌ای که محقر بود و پارمپاره، زورخانه را دیدم و کمانی‌را که حالا آهنی شده‌بود مثل خود انسان که در گذر زمان پوست عوض‌کرده بود و کمان چوبیش رابه تاریخ‌سپرده بود و گرز گرانش را، در شاهنامه مدفون کرده بود . و حالا من انسان، با حماسه‌ای روبرو بودم که از نخستین لحظات فریادکشی من در تاریخ شاهد وناظر رفتار من بود.

●●●

هیچکس بدرستی نمی‌داند از کدام لحظه تاریخی، زورخانه بوجود آمده امااین نکته‌روشن است که از اولین سالهای پذیرش اسلام توسط ایرانیان بسبب منع رزم جوئی و فن‌نظام آموزی «وطن سالاران» ایرانی بابهانه‌ی ورزش، ابتکارات خود را در زمینه نظامی به نسل‌دیگر منتقل کردند. زیر زمینهائی بوجود آمد که هر شامگاه وهر سحر پذیرای مردانی بود که طاقت خودرا در برابر شدائد زمان، می‌آزمودند. سر برزمین می‌زدند و خاک عزیز وطن سجده می‌کردند. کباده‌می‌گرفتند وبرسم کمانداران زه‌زنجیرگون تابناگوش می‌کشیدند . و چنان رزم‌آوران گرز برکف «میل» سنگینی را ازین شانه به ان شانه منتقل می‌کردند.

«این مکان مقدس آئین و رسمی خاص داشت که برای تازه واردی مثل من تعجب برانگیز وشگفتی آفرین بود مرشدی امد. بربلندای گود می‌نشست. آنگاه ضرب کهنسال خویش بدست می‌گرفت و می‌خواند:

به‌روز نبرد ان یکی ارجمند
به تیغ وبه خنجر به گرزوکمند
برید ودرید و شکست ببست
یلان را سروسینه وپاودست

باروزگار سفر می‌کردیم. ودر کنار ما «مردی» غزل دلنشینی میشد که تنها در افسانه‌ها یافت میشد. حتی خیلی از افسانه‌ها نیز ازین واژه بهره‌ای نابجا می‌برد بهره‌ای که تنها تصور کودکانه ما را رنگین می‌کرد و گرنه هنگام تصمیم گرفتن‌ها ـ همه‌ی قهرمانان امروز دشمنان پدران تنومند و قدرتمندشان بودند . دشمنان قسم خورده وگرنه هیچگاه در نبرد عظیم و وحشت آور سنت وعادات و تلویزیون به حمایت از تلویزیون‌در زورخانه را نمی‌بستند و به جای کباده و زنجیر وسنگ ، فرمان وکلاج و دنده اتومبیل‌را نمی‌گرفتند. حقیقت اینگونه بدست انسان معاصر ایرانی ویران شد و بجای آن بناهای کاذبی ساخته شد با تلویزیون‌های مداربسته تو گوئی یلان و پهلوانان قدیمی حتما باید در این جام جهان‌نما ،پهنای شانه وگردن و سطبری‌بازو ودست خویش را بنگرند .

درگذر زمان زورخانه نیز مانند انسان رنگ باخت و انسان زورخانه‌ای بدنبال لقمه نانی ، اگر دل دریاگونه‌داشت سینی مسوار بدست گرفت‌و ده به ده ، قدرت بازوی خود را به‌برزیگران‌و دهقانان‌نشان داد و اگر مثل من و تو ، تبدار شهر بود و مجنون ماشینی و صنعت و توسعه ، کباده‌اش را فروخت و چرخ پرتقال خرید و یا از راه حراج میل و تخته شنایش سرمایه‌لازم را برای گذران عمر پیدا کرد.

زورخانه جایگاه جوانانی شد که به گوش شکسته‌بیش از دل‌شکسته‌حرمت میگذاشتند پس در نخستین حمله به گود زورخانه به‌جای پیشانی‌گوش برخاک مالید تا این تماس ، گوشش شکستی بردارد وورم کند.وفردا انگشت‌نمای خاص و عام شود .

همه‌ی قصه ها رنگ باخت حتی کوشش بهرام‌بیضائی‌و بعضی دیگر از اهل قلم بازنده کردن خاطرات پهلوان اکبرو پوریای‌ولی نتوانست‌زورخانه در حال احتضار را نجات‌دهد. ماجرا آنقدر تلخ شد که‌آمدند روز پوریای ولی‌درست کردند ولی دراین روزمثل‌روزخوب راندن و روز ترک سیگار ، قرار شدمردم ترک‌ناجوانمردی کنند و باخصال پهلوانی‌بیست وچهار ساعت از زندگی خود را به ایثار و کرامت و حفظ ناموس مردم و راستگوئی ، اختصاص دهند !

همه‌ی این تلاش هابیهوده بود .پهلوانان یا رفته بودند ویا سرداری ها را کنده‌بودند و بجایش کت دوچاک و پیراهن کمر کرستی‌میپوشیدند. این آخری هاکفش‌هاهم پاشنه بلند شد . ومو ها تا کمرآمد. و چنین تلخ زورخانه‌که‌مکانی در مجاورت‌ابر بودوخاستگاه مردان بود بدل شده بود به‌ زه‌ای برای تماشای فرنگی ها !

و اگر آنروز ها ما با ترس‌و لرز گوشه پرده را کنار می زدیم‌تاتصاویر شاهنامه‌فردوسی را از روبروببینیم. آنهابوسط گود پریدند .میل‌بالا انداختند و چرخیدندو چرخیدند.آنقدر که سر زورخانه هم به دوران افتاد و آنطور که می گویند قرار است یک صبح یا عصر، سه چهار بولدوزر لاشه‌ی‌زور خانه را از روی زمین بردارند و در گوشه های تاریک تاریخ دفن کنند .

گفتم زورخانه جایگاه ابر- مردان بود. قصه پهلوان خوارزمی یا پوریای ولی‌را شنیده‌اید. ماجرای پیرزن و دعای شبانه‌اش. قصه زمین خوردن‌عمدی‌پوریای‌بزرگ... حکایت پهلوان اکبر که آمیزه‌ای از عشق و ایثارو مروت‌بود. همه‌ی این‌حکایات را شنیده‌اید. و بکمک‌تکنیک و صنعت بعضی از آنها را بر پرده بزرگ سینما و یا پرده کوچک جعبه تماشا دیده‌اید. مردانی که‌نعره‌شان گذر را از روبهان پوست شیر پوشیده خالی می‌کرد و زمزمه‌شان، غم از دل‌بیوه زنان و یتیمان پاک می‌کرد. انسانهائی که کرامت محض بودند و عطای مطلق.

مردانی که‌حماسه آفریدند و بسیار با در هنگامه تاریخ حافظ‌خاک‌و جان‌مردم‌بودند اینهمه برابر نشستند و رفتند و گوئی خاک از این حماسه‌های کهن خالی شد. دیگر کودکی در را مدرسه پرده زورخانه به انگشت پس‌نزد. دیگرمادری پیروزی فرزندش‌رادر عرصه‌پهلوانی، آرزو نکرد. گستره شجاعت و ایمان بدل شد به‌جایگاه گنباران و گلریزان. و دستهای بخشنده به سئوال پیش خاق درآمد ...

تکنیک و توسعه وصنعت براین‌سنت‌عزیز چنگ‌انداخت و مثل موریانه تنش را خورد.تا آیندگان‌درخاطرات کهنه بخوانند که: زورخانه مکانی بود در مجاورت‌ابر، با انسانهائی به روانی آب و زیبائی عشق. که درهجوم تمدن له شدند، ویران‌شدند، خاک شدند.

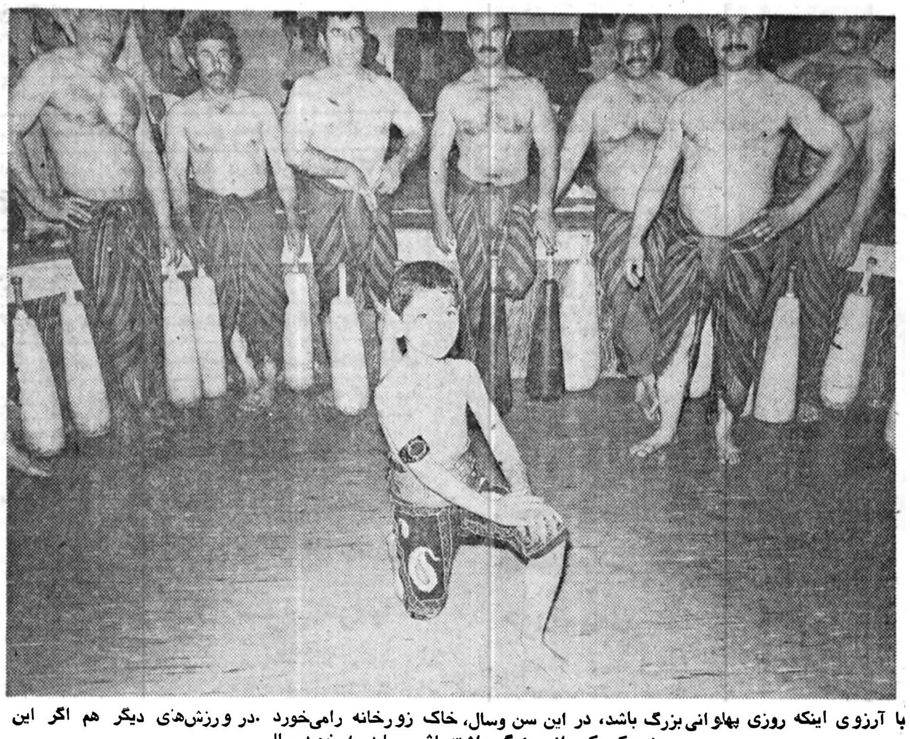

با آرزوی اینکه روزی پهلوانی بزرگ باشد، در این سن وسال، خاک زورخانه رامی‌خورد .در ورزش‌های دیگر هم اگر این چنین کوچکمردانی بزرگ داشته باشیم باید به خود ببالیم.

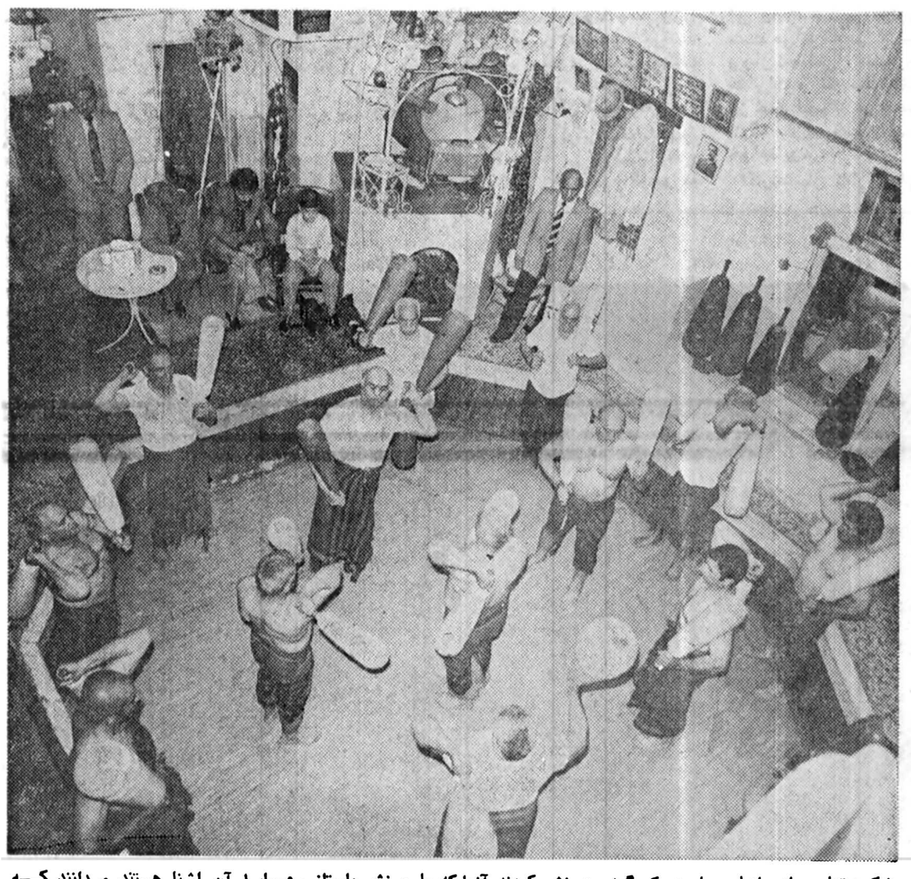

پیشکسوتها، برای اولین بار، دریک گود ورزش کردند آنها که با ورزش باستانی وسایل آن اشنا هستند می‌دانند که هرگز دو پیشکسوت در یک گود ورزش نمی‌کنند و این‌سنت شکنی خود آغازی خوش برای‌ورزش باستانی خواهد بود.

هواپیمائی ملی ایران «هما»

آگهی استخدام

کارمند راننده گارد کارگر درشیراز

هواپیمائی ملی ایران «هما» با توجه به توسعه عملیات پروازهای هفتگی خود به شیراز گروه‌جدیدی را با در اختیار گذاشتن امکانات رفاهی گسترده و حقوق و مزایای مکفی به‌همکاری دعوت می نماید .

سمت	شرایط استخدامی
کارمند	دارا بودن دیپلم کامل متوسطه‌در رشته های‌طبیعی،ریاضی یابازرگانی باحداقل معدل ۱۳٫۵ ـ حداکثرسن ۲۷ سال داشتن برك پایان خدمت وظیفه یامعافی دائم
راننده پایه یك	داشتن مدرك سوم متوسطه‌با ۵ سال سابقه گواهینامه رانندگی با مدرك ششم ابتدائی با۸ سال سابقه گواهینامه رانندگی حداکثر سن ۴۰ سال‌ـ داشتن برك پایان خدمت وظیفه یا معافی دائم .
گارد	داشتن حداقل گواهینامه پایان تحصیلات ابتدائی (دارندگان مدارك تحصیلی بالاتر ارجحیت خواهند داشت حداقل قد ۱۶۷ سانتیمترحداکثر سن۲۷سال‌ـ داشتن برك پایان خدمت وظیفه)
کارگر	داشتن سواد خواندن و نوشتن‌ـ حداکثر سن ۳۵ سال داشتن برك پایان خدمت وظیفه یا معافی دائم

از داوطلبان علاقمند خواهشمنداست مطابق برنامه مشروحه ذیل:

کارمند‌ـ از ساعت ۸ الی ۱۲ روز ۵ تیر ماه ۲۵۳۷ شاهنشاهی
راننده ـ از ساعت ۸ الی۱۲ روز ۷ تیرماه ۲۵۳۷ شاهنشاهی
کارگروگاردازساعت۸الی۱۲روز ۸ تیر ماه ۲۵۳۷ شاهنشاهی

به آدرس شیراز :خیابان قصرالدشت دبیرستان دانشگاه پهلوی (باهمراه‌داشتن دوقطعه عکس گواهی مربوط به‌خدمت وظیفه، مدرك تحصیلی و شناسنامه ،مراجعه نمایند تاترتیب شرکت‌ایشان در برنامه های انتخاب داده شود .

زندگی بهتر افتخار بیشتر

آینده‌ای مطمئن درانتظار جوانان ایرانی

هواپیمائی نیروی زمینی شاهنشاهی استخدام مینماید

۱ـ افسری جزء خلبانی با مدرك‌ششم متوسطه

مزایا : دانشجوی افسری۱۰۷۵۰ ریال پس‌از نیل به ترفیع ۳۵۰۳۰ ریال در صورت خدمت‌خارج‌ازمرکز۴۹۳۱۰ ریال

۲ـ ستوانیار خلبان چهارم متوسطه

مزایا: هنرآموز ۶۵۰۰ ریال پس‌از شروع‌پرواز۱۰۳۵۰ ریال پس‌از نیل به‌ترفیع۳۸۸۴۰ ریال ودرصورت خدمت خارج ازمرکز ۶۰۶۸۰ ریال

۳ـ درجه‌دار فنی و عادی: سوم‌متوسطه و سوم راهنمائی

مزایا: دانش‌آموزفنی ۷۵۰۰ ریال پس از نیل به ترفیع ۱۷۷۵۰ ریال ودرصورت خدمت درخارج‌از مرکز ۲۶۸۵۰ ریال

داوطلبین میتوانند همه‌روزه‌برای‌ثبت نام‌وکسب‌اطلاعات بیشتر ازساعت۷صبح‌الی۳بعدازظهردرتهران به‌خیابان کاشان درب جنوبی باغشاه به‌ستاد هوانیروز ودر شهرستان به دژبانی پادگان نظامی مراجعه نمایند.

مدارك لازم

فتوکپی مدرك تحصیلی و ریز نمرات۱ برك عکس ۴×۶ ۱۶ قطعه
فتوکپی شناسنامه عکس‌دار ۸ برك

م‌الف ۵۸۰۲ ۱ـ۲

سازمان زمین، برای ساختمان زمین واگذار می‌کند

اراضی سازمان زمین درشهرها و شهرستانها، زیرنظر استانداران وباتوجه به نقشه جامع، به سازندگان وشرکت های تعاونی، فروخته ویا اجاره داده می شود.

سازمان زمین، میلیونها متر مربع زمین، برای اجرای طرحهای ساختمانی، ایجاد شهرک و مجتمع های ساختمانی، درشهرهای مختلف ایران دراختیار سازندگان و شرکتهای تعاونی مسکن میگذارد.

واگذاری زمین که دراجرای سیاست مسکن دولت باشرایط سهل انجام میگیرد امکان خواهد داد که طی پنج سال آینده حدود یک میلیون واحد مسکونی ساخته شود.

پیش بینی شده است که برای ایجاد این تعداد واحد مسکونی به ۴۱۰ میلیون متر مربع زمین احتیاج باشد که قسمتی ازاین اراضی دراختیار بخش خصوصی است و با مشوقهائی که فراهم شده است این بخش نیز به ایجاد ساختمان بویژه برای طبقات کم درآمد تشویق خواهد شد.

همین بررسی نشان میدهد که سالیانه بطور متوسط حدود ۸۲ میلیون متر مربع زمین اضافی باید زیر ساختمان ـ کوچه ـ خیابان ـ بازار و فضای سبز ـ تاسیسات آموزشی و درمانی و سایر احتیاجات شهری برود.

اجاره یا فروش

سازمان زمین تاکنون درچند شهر، مقادیری زمین بصورت اجاره ۹۹ ساله یا فروش اکثرا برای اعضای گروههای ۱ و ۲ و در مواردی گروه ۳ که فاقد زمین برای خانه سازی هستند واگذار کرده است. زمینهای واگذاری سازمان زمین زیر نظر مستقیم استاندار و مقامات مسئول محلی دراختیار سازندگان و شرکتهای تعاونی مسکن قرار میگیرد تابا توجه بامکانات و احتیاجات محلی در آنها ساختمان سازی شود.

سازمان زمین هم اکنون درحال واگذاری زمین دراصفهان ـ بوشهر ـ کاشان میباشد. سازمان مذکور درواگذاری اراضی خود، به نقشه جامع شهرها توجه خاص دارد و به عبارت دیگر زمینهائی را برای ساختمان واگذار میکند که با نقشه جامع شهری مغایرتی نداشته باشد و درچارچوب آن امکان شهرسازی وجود داشته باشد.

واحدهای مسکونی که دراجرای این برنامه ساخته خواهد شد برای گروههای بادرآمد (تاماهیانه ۲۱ هزار ریال) و بادرآمد ۲ (ماهیانه از ۲۱ تا ۴۲ هزار ریالی) ساختهٔ خواهد شد.

زیربنای واحدهای مذکور برای گروه یک نباید از ۷۵ متر مربع و گروه ۲ از ۹۵ متر مربع تجاوز کند.

بانک تهران در سال ۲۵۳۷ با پرداخت بیشتر از چهار میلیون ریال کمک، «۷۵ خانواده بی‌سرپرست را تحت حمایت قرارداد»

در پی کمک ها و حمایت‌های امراد نیکوکارو شرکت ها و موسسات بخش خصوصی به برنامه حمایت از خانواده‌های بی‌سرپرست، **اعلام شد بانک تهران مبلغ ٤٤٥٥٠٠٠ ریال جهت هزینه سرپرستی ۷۵ خانواده بی‌ـ سرپرست و مخارج تحصیل فرزندان آنها در سال ۲۵۳۸ به این برنامه پرداخت کرده است.**

برنامه موفق حمایت از خانواده های بی‌سرپرست که متکی به کمک‌های مردمان نیکوکار و خیرخواه و طن‌ما میباشد هر روز افراد و طبقات بیشتری از اجتماع را به مشارکت در این امر بزرگ جلب مینماید.

این برنامه هم‌اکنون در ۲۰۰ شهر و بخش کشورمان فعالیت داشته و خانواده های بی‌شماری را زیر پوشش قرار داده‌طوری که اینگونه خانواده ها دیگر نیازی به کمک نداشته و مستقلا به زندگی ادامه می‌دهند.

تولید گاز مایع پتروشیمی ایران و ژاپن، سال آینده شروع می شود

اولین واحد مجتمع پتروشیمی ایران و ژاپن که گاز مایع تولید خواهد کرد ظرف یکسال آینده مورد بهره برداری قرار خواهد گرفت.

در این واحد دو قسمت کاملا مجزا عمل تفکیک محصولات مختلف را انجام خواهد داد. گاز لازم از کارخانه های شماره ۷۰۰ و ۸۰۰ و همچنین مخلوط هیدروکربور، از واحد آروماتیک مجتمع تحویل میگردد

قرار است سالیانه ۳/۲ میلیون تن «ان ـ جی ـ ال» و یکصدهزار تن مخلوط «ال ـ اف ـ جی» جمعا معادل ۱۲۵ هزار بشکه در روز مواد مورد نیاز دو واحد کارخانه تولید گاز مایع تحویل گردد.

تفسیر اقتصادی

سئوالاتی که پس از تعطیل یک کارخانه تولیدی مطرح میشود

دکتر منوچهر کیانی استاد اقتصاد دانشگاه تهران

چند روز پیش یک کارخانه که کالاهای مولد انرژی کم تولید میکند و علامت محصولاتش یک حیوان خانگی است، طی اطلاعیه ای به کارگران روز کارش ابلاغ کرد که کارخانه از تاریخ دهم خرداد ماه تعطیل خواهد شد و آنان جهت تسویه حساب و دریافت مزایای خاتمه کار طبق مقررات وزارت کار و امور اجتماعی به حسابداری کارخانه مراجعه نمایند. کارگران شب کار از مدتها قبل اخراج شده بودند. در مجموع ۲۵۰ کارگر و کارمند بیکار شدند و تولید سالانه ۳۲ میلیون واحد کالا متوقف گردید، در حالیکه تقاضا برای تولید این نوع کالا نه تنها کاهش نیافته، بلکه بطور روز افزون بیشتر میگردد و در حال حاضر با وجود تولیدات سایر کارخانه های داخلی هر ساله چند میلیون واحد دیگر از خارج وارد میشود. صاحبان کارخانه علت تعطیل کردن تولید و اخراج کارگران را فرسودگی و استهلاک ماشین های کارخانه و در نتیجه عدم امکان رقابت با تولید سایر کارخانه ها قلمداد کرده اند.

از نظر تئوری در چهار چوب یک اقتصاد باز مکانیسم های بازار، هر تولید کننده ای را که نتواند به رقابت خود ادامه دهد مجبور به اخراج از بازار میکند حال علت این ناتوانی در رقابت هر چه میخواهد باشد، ضعف مدیریت، فقدان نقدینگی کافی یا بعبارت دیگر ورشکستگی و یا فرسودگی و یا تجهیزات و تاسیسات.

در اقتصاد و سرمایه داری بازار بروی هر تولید کننده ای که حاضر به سرمایه گذاری و قبول خطرات احتمالی آن باشد، باز است. در چنین اقتصادی توانائی در رقابت سرنوشت ساز است و قدرت رقابت در نتیجه قیمتهای نازل و یا مرغوبیت فوق العاده کالا بدست میاید. برای دست یافتن به قیمتهای نازل، مدیران باید هزینه ها را پائین نگه دارند و با بکار گرفتن ماشین آلات نو و پیشرفته میزان بازدهی را افزایش دهند و بدینطریق «هزینه واحد تولید شده» را بحداقل برسانند. اگر در بازاری رقابت شدید وجود داشته باشد و چند تولید کننده بتوانند با تبانی قبلی قیمتها را افزایش دهند، ضرورتی جهت کاهش هزینه ها برای حفظ قدرت رقابت وجود ندارد، زیرا هزینه های زیاد یا عدم صرفه جوئی در هزینه ها را میتوان از طریق قیمتهای بالا جبران کرد و سود زیادی هم بدست آورد.

اما زمانیکه رقابت شدید است و امکان افزایش قیمت ـ بهرعلتی ـ وجود ندارد، تنها از راه کاهش هزینه ها میتوان میزان سود را افزایش داد یا آنرا حفظ کرد کاهش هزینه های یک واحد تولیدی نیز هنگامیکه مزدها و حقوق ها در حال افزایش هستند، فقط از طریق ازدیاد بازدهی یا بعبارت دیگر بکار گرفتن تجهیزاتی مدرن که هزینه تولید واحد را پائین آورد، مقدور میباشد.

بر عکس اگر ماشین آلات که بتدریج فرسوده میشوند، کنار گذارده نشوند و به استفاده از آنها ادامه داده شود، هزینه ها با روندی صعودی افزایش میابد و قدرت رقابت را از تولید سلب می نماید. این همان حالتی است که در مورد کارخانه فوق الذکر صدق می کند، بشرط اینکه دلایل ذکر شده توسط صاحبان کارخانه جهت تعطیل آن واقعیت داشته و صحیح باشد.

معهذا دلایل تعطیل کردن کارخانه توسط صاحبان داخلی و خارجی آن به آسانی قابل قبول نیست و سئوالات زیادی مطرح است.

اولین سئوالی که باید از مدیران کارخانه کرد این است که حسابداران کارخانه از روز اول تولید ـ تاکنون میزان استهلاک ماشین آلات را محاسبه کرده و جزء هزینه ها منظور داشته و از در آمد شرکت کم کرده و بابت این مبلغ مالیاتی نپرداخته اند. چرا ماشین آلات نو جهت جانشینی خریداری نشده است؟ چرا پس از آنکه دستگاهی مستهلک شد، دستگاهی دیگر توسط مدیریت کارخانه ابتیاع نگردیده است؟ هر چند خرید دستگاه جدید بوسیله وجوه استهلاک دستگاه قبلی کالا یا تا حدودی تامین مالی شده است.

سوال دیگری که مطرح میشود اینکه وجوه استهلاک کجاست؟ و حالا که ماشین آلات جدید خریداری نشده آیا از این وجوه مالیات بر سود شرکت اخذ خواهد شد یا خیر؟

سئوال سومی که با تعطیل کارخانه پیش میاید این است که چرا ماشین آلات این کارخانه در ایران نسبت به ماشین آلات شرکت در سایر نقاط دنیا فرسوده شده و تناسب خود را در ادامه تولید از دست داده است؟ آیا بوجود آمدن چنین وضعی طبق برنامه قبلی نبوده و پیش بینی نشده است؟

این سئوال و سوالات دیگری که در این مورد خاص مطرح میشود سئوالاتی است که باید وزارت بازرگانی، وزارت امور اقتصادی و دارائی و وزارت کار و امور اجتماعی از خود و کارفرمایان این شرکت بنمایند و جوابهای قانع کننده پیدا کنند.

باید در نظر داشت که تعطیل یک کارخانه را نمی توان ساده گرفت آنهم در شرایطی که زمینه تولید وجود دارد و هر ساله احتیاج به واردات زیادی میباشد. تعطیل یک کارخانه که هر پیچ و مهره آن از خارج وارد شده و با هزاران زحمت تاسیس گردیده مساله ای نیست که بتوان به آسانی از آن گذشت.

این کارخانه با امیدهای زیادی تاسیس شده با امید به اینکه از واردات کاسته شود امید به اینکه تعدادی در این کارخانه اشتغال یابند، امید به اینکه مهارت کارگران در این زمینه تولیدی افزایش یابد، امید به اینکه حلقه جدیدی در زنجیر صنعتی شدن کشور بوجود آید، امید به اینکه این کارخانه بر تنوع تولیدات خود بیفزاید حال همه این امیدها نقش بر آب شده است.

صنایع

کارخانه تولید آبگرمکن در تبریز احداث می شود

تبریز ـ خبرنگار اطلاعات: ۹ میلیون و ۴۵۰ هزار ریال در دو واحد تولیدی در آذربایجان شرقی تاسیس میشود.

این دو کارخانه عبارتند از، کارخانه تولید آبگرم کن و مخزن به ظرفیت سالانه یک هزار دستگاه آبگرم کن و یک هزار دستگاه مخزن با سرمایه ای معادل ۹ میلیون و ۴۵۰ هزار ریال در تبریز و کارخانه تولید ماکارونی و رشته فرنگی با ظرفیت سالانه ۱۵۰۰ تن با سرمایه ای معادل ۶۸ میلیون ریال در شبستر. در دو واحد تولیدی مذکور از نیروی انسانی ۴۵ کارگر ماهر استفاده میشود.

نیازمندیهای اقتصادی

نرخ خرید و فروش ارز در بانکهای کشور

نوع ارز	نرخ خرید	نرخ فروش
یک دلار امریکا	۷۰/۳۵	۷۰/۶۰
یک دلار کانادا	۶۳	۶۳/۲۵
یک دلار استرالیا	۸۰/۴۰	۸۰/۷۵
یک لیره انگلیس	۱۲۷/۸۵	۱۲۹/۴۵
یک مارک آلمان غربی	۳۳/۸۵	۳۴/۲۰
یک فرانک سوئیس	۳۷/۵۰	۳۷/۸۵
یک فرانک فرانسه	۲۵/۲۵	۲۵/۴۵
یکصد فرانک بلژیک	۲۱۶	۲۱۸
یکصد لیر ایتالیا	۳۰/۹۵	۳۱/۲۵
یک فلورن هلند	۳۱/۵۵	۳۱/۹۰
یک کورن نروژ	۱۵/۰۵	۱۵/۲۵
یک کورن دانمارک	۱۲/۹۵	۱۳/۱۰
یک شیلینگ اتریش	۱۲/۵۰	۱۲/۶۵
یکصد ین ژاپن	۴/۶۷	۴/۷۷
یکصد روپیه هندوستان	۳۲	۳۲/۴۰
یک دینار کویت	۸۲۰	۸۴۰
یک دینار عراق	۲۵۲	۲۵۵/۵۰
یک دینار بحرین	۲۳۸/۵۰	۲۴۱
یک ریال سعودی	۱۸۰	۱۸۵
یک درهم امارات عربی متحده	۲۰/۱۵	۲۰/۵۶
	۱۷/۹۰	۱۸/۸۰

معاملات سهام شرکتها

نام شرکت	تعداد سهام معامله شده	قیمت اسمی	قیمت دیروز
کارتن سازی ایران	۷۲۶	۱۰۰۰	۶۵۰۶
شیشه قزوین	۹۰۰	۱۰۰۰	۱۴۷۰
صنایع بهشهر	۴۸	۱۰۰۰	۲۲۵۰
گروه صنایع فلزی ایران	۱۰۵۰	۱۰۰۰	۲۵۸۱
بانک توسعه صنعتی	۳۶۰	۱۰۰۰	۱۷۲۰
سرمایه گذاری البرز	۲۶۱/۷	۱۰۰۰	۲۱۰۰
قند کرمانشاه	۱۸۴	۷۵۰۰	۹۳۶۰
گروه صنعتی خاور	۵۰۰	۱۰۰۰	۲۴۱۶
آلومتیک	۹۷	۱۰۰۰۰	۱۵۳۵۰
ایران ناسیونال	۷۵	۱۰۰۰	۳۴۷۰
مفتول سازی شهریار	۵۷۰	۱۰۰۰	۲۲۵۰
بانک توسعه وسرمایه گذاری ایران	۳۱۰۰	۱۰۰۰	۱۸۵۰
بانک اعتبارات صنعتی	۴۳۱۰	۱۰۰۰	۱۵۰۰
گروه صنعتی ملی	۳۱۰	۱۰۰۰	۱۳۲۰

۳۸/۲ میلیون ریال معامله شد

دیروز در سازمان بورس تهران مبلغ ۳۸/۲ میلیون ریال اوراق بهادار بشرح زیر مورد معامله قرار گرفت:

سهام بانکها وشرکتها ۲۸/۵۸ میلیون ریال، قرضه گسترش ۸/۹۹ میلیون ریال وقرضه دولتی ۶۲۰ هزار ریال.

در روز مذکور نرخ سهام کارتن سازی ایران یک ریال، گروه صنایع فلزی ایران یکریال، قند کرمانشاه ۱۰ ریال، گروه صنعتی خاور ۱۶ ریال، آلومتک ۳۵۰ ریال، ایران ناسیونال ۱۷ ریال، مفتول سازی ۵۰ ریال افزایش ونرخ سهام شیشه قزوین ۸۰ ریال کاهش یافت.

برای استفاده از یخچال فریزر آدمیرال گرفتن اجازه مخصوص از وزارت بازرگانی لازم نیست!

در حقیقت یخچال فریزر ۲۸ فوت آدمیرال یک کارخانه یخسازی است که بدون اجازه وزارت بازرگانی میتوان از آن بهره‌برداری نمود.
در یخچال آدمیرال عمل یخسازی بطور خودکار انجام میشود
در مرحله نخست ظرف یخساز از آب پر شده، سپس یخ ساخته شده در جایخی خالی میشود و ظرف یخساز مجدداً از آب پر شده و ساختن یخ تا پر شدن کامل ظرفیت جایخی ادامه مییابد.
در این هنگام یخساز بطور خودکار خاموش میشود و هنگامی که مقداری از یخ مصرف شود مجدداً یخساز کار خود را آغاز میکند.
حجم تولید یخساز در ۲٤ ساعت برای مصرف یک‌صدو بیست!!!! گیلاس نوشیدنی شما کافی خواهد بود.
در تصاویر میانی روپوش یخساز برداشته شده است تا طرز کار یخساز نشان داده شود.
یخچال فریزر سه درب آدمیرال ساخت آمریکا به ظرفیت ۲۸ فوت برای برق ۲۲۰ ولت و ۵۰ سیکل ایران ساخته شده است و بزرگترین و جادارترین یخچال آمریکایی است.
ترموستات قابل تنظیم آن به شما امکان میدهد که درجه برودت و سرمای یخچال و یا فریزر را بطور جداگانه و بدلخواه خود تنظیم کنید.
در طرح فضای داخلی آن نگهداری هرنوع مواد غذایی و نوشیدنی پیش‌بینی شده است.
طبقات داخلی آن در ارتفاعات مختلف قابل تنظیم است و سیستم پیشرفته ضدبرفک (فراست‌فری) همیشه داخل آن را خنک و پاکیزه نگه‌میدارد.
آب‌سردکن آن مستقیماً به جریان آب لوله‌کشی متصل است بنابراین هیچگاه دچار کمبود آب سرد نخواهید شد.
و بالاخره با پوششی همانند چرم در رنگهای قهوه‌ای، خردلی، زیتونی و سفید جلوه خاصی به آشپزخانه شما خواهد داد.

نمایندگی انحصاری در ایران شرکت سهامی خاص اتوتهران Admiral شماره ۳۵۳ خیابان کورش‌کبیر تلفن‌های ۷۵۷۳۱۱ تا ۲۰

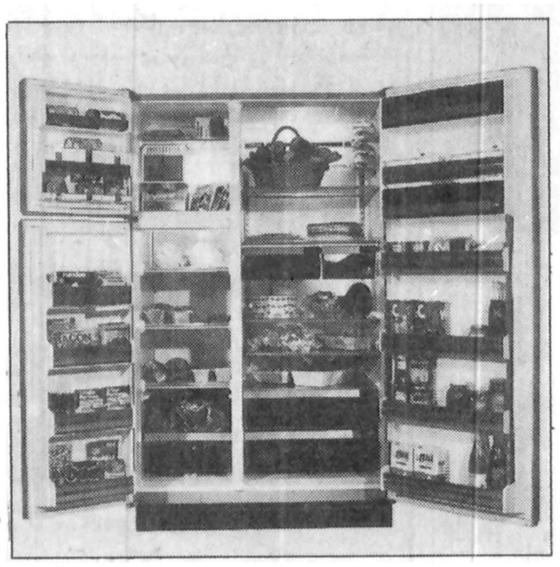

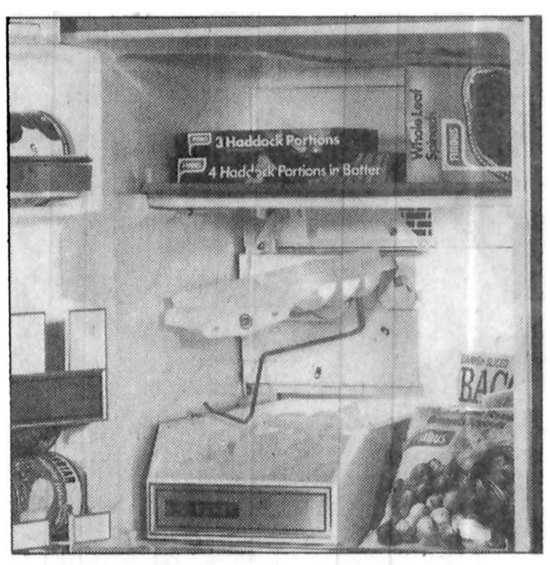

برای اولین مرتبه درایران

سینما بولوار

از صبح فردا ـ نمایش میدهد

داستانی شگفت و بحث‌آفرین اززنی که محافل اشرافی اروپا را بلرزه درآورده و ماجرای عشق طوفانی او با لردبایرون شاعرنامدار انگلیسی تمام سنت های کهنه اشرافی را درهم شکست

فیلمی: از رابرت بولت

(نویسنده سناریوی لورنس عربستان)

لیدی کارولین لمب

پاناویژن و رنگی

سارامایلز- ریچارد چمبرلین
جان فینچ- جان میلز
و.... لورنس اولیویر

مردانی خشن و بیرحم این زنهای زیبا و نگون‌بخت را چون حیوانات در غل و زنجیر کرده و با آنها چون زباله‌های کثیف رفتار میکردند ولی باز هم در این حال آنها فراموش نمیکردند که زن هستند و طالب عشق...

از فردا صبح درسینماهای

رکس- رویال

بعداز تعطیلات و رهائی از امتحانات

سینماهای:

آسیا و پاسفیک

اولین برنامه انتخابی خود را برای فصل سینمائی تابستان نمایش میدهند

چهار سرنوشت شوم

ازفردا صبح ـ از فردا صبح

آنها چهار گناهکار- چهاریکه بزن- چهار ماجراجو بودند- چهار مردی که سرنوشت شومی داشتند و درمیان آنها یک زن آلوده به گناه ولی پشیمان از گذشته خود....

فابیو تستی در فیلم رنگی

۴ سرنوشت شوم

باشرکت: **لین خردریک**
مایکل بن پولارد
و توماس میلیان

سینمای خانوادگی

چرخ فلک

از فردا صبح

فستیوالی از بهترین فیلمهای هنرمند محبوب بهروز وثوقی

را برای استفاده خانواده ها بمعرض نمایش میگذارد

تنگسیر	چهارشنبه ۱۷ خرداد
تنگسیر	پنجشنبه ۱۸ خرداد
تنگسیر	جمعه ۱۹ خرداد
دنیای آبی	شنبه ۲۰ خرداد
دنیای آبی	یکشنبه ۲۱ خرداد
لذت گناه	دوشنبه ۲۲ خرداد
لذت گناه	سه شنبه ۲۳ خرداد
غریبه	چهارشنبه ۲۴ خرداد
کندو	پنجشنبه ۲۵ خرداد
کندو	جمعه ۲۶ خرداد
رشید	شنبه ۲۷ خرداد
رشید	یکشنبه ۲۸ خرداد
سازش	دوشنبه ۲۹ خرداد
سازش	سه شنبه ۳۰ خرداد
ممل امریکائی	چهارشنبه ۳۱ خرداد
طوقی	پنجشنبه اول تیر
طوقی	جمعه ۲ تیر
دشنه	شنبه ۳ تیر
دشنه	یکشنبه ۴ تیر
بت شکن	دوشنبه ۵ تیر
بت شکن	سه شنبه ۶ تیر
بت	چهارشنبه ۷ تیر
بت	پنجشنبه ۸ تیر
بت	جمعه ۹ تیر

فصل تابستان فرارسیدو موقع نمایش فیلمهای کمدی و مفرح است پس چه بهتر که یکی از قشنگترین فیلمهای کمدین معروف «لوئی دوفونس» را به خانواده ها تقدیم کنیم

از صبح پنجشنبه

فقط در سینما

شهرفرنگ

اولین سینمای ممتاز ۴ ستاره ایران ★★★★

لوئی دوفونس
در فیلم رنگی

شش تا فضولباشی

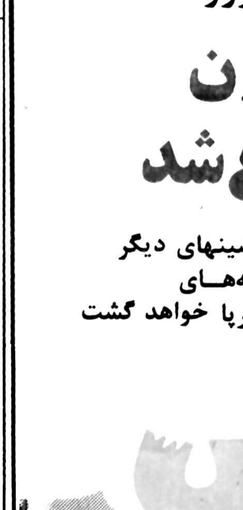

برای رزرو بلیت صبح ها به گیشه سینما رجوع فرمائید

از فردا صبح در

سینما سانترال

سینمای ممتاز ۴ ستاره ★★★★

گزارش حیرت‌انگیز روز:

اتومبیل بدون راننده اختراع شد

هرجا که این اتومبیل ظاهر شود، ماشینهای دیگر به تپه‌ای از آهن قراضه و شیشه‌های خرد شده تبدیل خواهد شد و جهنم برپا خواهد گشت

کراش

کراش این یک فیلم حیرت‌انگیز و بیسابقه است، یک هیجان ناب و نفس‌گیر و خارق‌العاده است که پرده سینما را در تب و تاب فرو میبرد.

کراش راه فرار نیست از این قدرت ناشناخته

کراش اگر زمانی خاموش شود، همچون شکارچی به کمین نشسته است

پخش از: سوپرفیلم

از فردا صبح در

سینما آستارا (تعویض)

شاهکار دو هنرمند محبوب سینمای آمریکا و فرانسه

چارلزبرونسون
الن‌دلون - اورسولااندرس
توشیرو میفونه. کاپوسین موزیك از: موریس‌ژار

هنرمندان محبوب سینمای هند گردهم جمع شده‌اند تا یک فیلم قشنگ و موثر و دیدنی برای شما و خانواده شمافراهم آورند

از فردا صبح در

سینماهای ریویلی

کودکان و نوجوانان عزیز:

بالاخره امتحانات بپایان رسید و حالا موقعی است که برای رفع خستگی یکسال تحصیل یک فیلم خوب و قشنگ ببینید و دو ساعتی را از غم درس و مشق فارغ شوید. «نرمن ویزدام» کمدین محبوب شما بهترین فیلمش را برایتان انتخاب کرده و این فیلم کمدی پر از خنده و شادی

از امشب درسینما ریولی

سینمای ممتاز ۴ ستاره ★★★★

برای شما نمایش داده خواهد شد

نورمن ویزدم

قصاب باشی

پخش شهرستان از: سوپرفیلم

برنامه سینماها

تماشای فیلمهائیکه با علامت (×) مشخص شده برای اشخاص کمتر از ۱۸ سال ممنوع است

★ اپاچی ـ سینما سکوپ ـ رنگی
آسیا (۶۴۲۹۰۹) ۱۱ـ ۱ـ ۳ـ ۵ـ ۷ـ ۹/۱۵
پاسیفیک (۷۵۳۳۱۱) ۱۱/۳۰ـ ۳/۳۰ـ ۵/۳۰ـ ۷/۳۰ـ ۹/۳۰

★ ازادی ـ رنگی محصول شوروی
فلور (۵۲۸۰۹۶) ۹ـ ۱۱ـ ۱ـ ۳ـ ۵ـ ۷ـ ۹

★ آخرین سکه ـ رنگی چارلزبرونسون
امپایر (۸۹۳۹۴۲) ۱۱/۱۵ـ ۱/۳۰ـ ۳/۳۰ـ ۵/۳۰ـ ۷/۳۰ـ ۹/۴۵

★ آرواره های کوسه ـ رنگی ـ رابرت شا
متروپل (۳۱۹۴۱۰) ۹ـ ۱۱ـ ۱ـ ۳ـ ۵ـ ۷ـ ۹
تخت جمشید (۶۵۲۵۵۰) ۱۱ـ ۱ـ ۳ـ ۵ـ ۷ـ ۹
پانوراما (۳۴۴۲۵۵) ۹ـ ۱۱ـ ۱ـ ۳ـ ۵ـ ۷ـ ۹

★ این گروه لعنتی ـ رنگی ـ ادموند بردام
رکس (۳۱۸۲۴۲) ۱۰/۳۰ـ ۲/۳۰ـ ۴/۳۰ـ ۶/۳۰ـ ۸/۳۰
رویال (۸۲۹۷۸۵) ۱۰ـ ۱۲ـ ۲ـ ۴ـ ۶ـ ۸ـ ۱۰

★ ارثیه فراموشی ـ رنگی ـ آنتونی کوئین
شهر تماشا (۹۲۸۶۸۶) ۱۱/۳۰ـ ۳ـ ۵ـ ۷/۱۵ـ ۹/۳۰

★ آلپاگور ـ پیکار سپید دندان
البرز (۳۰۴۲۵۸) ۸/۳۰ـ ۱۲ـ ۳/۳۰ـ ۷ـ ۸/۳۰

★ بترسید از این مرد ـ سینما سکوپ رنگی
کابری (۹۲۸۴۰۱) ۱۱ـ ۱ـ ۳ـ ۵ـ ۷ـ ۹

★ بوی گندم ـ فرزان دلجو ـ آیلین ویگن ـ شهرام شب پره
مولن روژ (۷۵۲۹۲۹) ۹ـ ۱۱ـ ۱ـ ۳ـ ۵ ـ ۷ـ ۹
اروپا (۳۰۳۱۷۹) ۱/۳۰ـ ۲/۳۰ـ ۴/۳۰ـ ۶/۳۰ـ ۸/۳۰
میامی (۷۵۴۳۲۹) ۹ـ ۱۱ـ ۱ـ ۳ـ ۵ـ ۷ـ ۹
شهوند (۳۵۴۰۴۰) ۱/۳۰ـ ۱/۳۰ـ ۴/۳۰ـ ۶/۳۰ـ ۸/۳۰
سیلوانا (۳۶۳۷۷۷) ۹ـ ۱۱ـ ۱ـ ۳ـ ۵ـ ۷ـ ۹
المپیا (۵۲۶۷۹۷) ۹ـ ۱۱ـ ۱ـ ۳ـ ۵ـ ۷ـ ۹
توسکا (۵۲۶۵۴۴) ۹ـ ۱۱ـ ۱ـ ۳ـ ۵ـ ۷ـ ۹
پاسارگاد (۳۴۲۷۸۲) ۱/۳۰ـ ۲/۳۰ـ ۴/۳۰ـ ۶/۳۰ـ ۸/۳۰
استارا (۲۷۴۰۲۲) ۱۰/۳۰ـ ۲/۳۰ـ ۴/۳۰ـ ۶/۳۰ـ ۸/۴۵
کیهان (۵۳۶۴۶۰) ۱۰ـ ۱۲ـ ۲ـ ۴ـ ۶ـ ۸
گلدیس (۶۲۸۷۱۳) ۱۱ـ ۲ـ ۴/۳۰ـ ۷ـ ۹/۳۰
سهر قشنگ (۶۴۷۷۷۷) ۱۱ـ ۱ـ ۳ـ ۵ـ ۷ـ ۹

★ باندان ـ رنگی ـ راجش کانا ـ مختار
ارانوس (۵۲۷۹۷۱) ۱۱ـ ۱/۳۰ـ ۴ـ ۶/۳۰ـ ۹

★ بیگناه و سرگردان ـ رنگی ـ راجندرالمار ـ مالاسینا
همای (۳۱۱۶۶۹) ۹ـ ۱۱ـ ۱ـ ۳ـ ۵ـ ۷ـ ۹

★ بلوجین ـ رنگی ـ گلوریا گیدا
بلازا (۶۴۴۲۵۵) ۹ـ ۱۱ـ ۱ـ ۳ـ ۵ـ ۷ـ ۹

★ باد و دریا ـ رنگی ـ جوزف باتمز
شهرفرنگ (۶۲۷۶۲۸) ۱۱/۱۵ـ ۳ـ ۵/۱۵ـ ۷/۳۰ـ ۹/۴۵

★ پسراژدها ـ سینما سکوپ ـ رنگی
تاج (۳۱۳۸۶۴) ۱۰ـ ۱۲ـ ۲ـ ۴ـ ۶ـ ۸ـ ۱۰

★ پنجه های خشم ـ سینما سکوپ رنگی
سهیلا (۳۱۶۴۲۴) ۱۰/۳۰ـ ۲/۳۰ـ ۴/۳۰ـ ۶/۳۰ـ ۸/۳۰
مراد (۷۵۳۳۸۲) ۹ـ ۱۱ـ ۱ـ ۳ـ ۵ـ ۷ـ ۹
ری (۵۲۲۵۷۸) ۹ـ ۱۱ـ ۱ـ ۳ـ ۵ـ ۷ـ ۹

★ جدال در استانبول ـ رنگی فخرالدین
ایران (۳۱۶۴۲۴) ۱۰/۳۰ـ ۲۰/۳۰ـ ۶/۳۰ـ ۸/۳۰
سایانا (۳۵۲۴۴۲) ۹ـ ۱۱ـ ۱ـ ۳ـ ۵ـ ۷ـ ۹
تیسفون (۹۵۸۸۸۲) ۱۰ـ ۱۲ـ ۲ـ ۴ـ ۶ـ ۸ـ ۱۰
نپتون (۷۶۰۱۳۶) ۹ـ ۱۱ـ ۱ـ ۳ـ ۵ـ ۷ـ ۹
چرخ فلک (۹۵۰۵۵۸) ۹ـ ۱۱ـ ۱ـ ۳ـ ۵ـ ۷ـ ۹
پرسپولیس (۵۸۱۰۸۳) ۱۰ـ ۱۲ـ ۲ـ ۴ـ ۶ـ ۸
دریا (۳۴۱۷۴۵) ۹ـ ۱۱ـ ۱ـ ۳ـ ۵ـ ۷ـ ۹
کارون (۹۵۵۱۶۵) ۱۰ـ ۱۲ ۳ـ ۵ـ ۷ـ ۹

★ جنجال در جبهه جنگ ـ سینما سکوپ رنگی
دروازه طلائی (۳۵۲۱۶۰) ۱۰ـ ۱۲ـ ۲ـ ۴ـ ۶ـ ۸ـ ۱۰

★ جولیا ـ جین فوندا ـ ماکزیمیان مثل
شهرقصه (۶۲۷۲۹۰) ۱۱ـ ۲ـ ۴ـ ۶ـ ۸ـ ۱۰

★ حیدر ـ فردین
ژاله (۳۴۴۱۶۰) ۱۰/۳۰ـ ۱۲/۳۰ـ ۲/۳۰ـ ۴/۳۰ـ ۶/۳۰ـ ۸/۳۰

★ دوست و دشمن ـ رنگی ـ آمتیابچن ـ سارابانو
حافظ (۳۹۱۰۷۴) ۱۰/۳۰ ـ ۲/۳۰ـ ۴/۳۰ـ ۶/۳۰ـ ۸/۳۰

★ دو جوانمرد ـ رنگی ـ ششی کاپور ـ شباناازمی
مارلیک (۹۶۳۶۱۶) ۹ـ ۱۱ـ ۱ـ ۳ـ ۵ـ ۷ـ ۹

★ دیوانه قرن بیستم ـ وحشی های سرزمین گمشده
نادر (۳۱۴۷۹۵) ۹ـ ۱۱ـ ۱ـ ۳ـ ۵ـ ۷ـ ۹

★ راننده تاکسی ـ رنگی ـ رابرت دونیرو ـ جودی فاستر
کسری (۸۲۶۹۳۹) ۱۰/۳۰ـ ۲ـ ۴ـ ۶ـ ۸ـ ۱۰

★ ریولوبو ـ سینماسکوپ رنگی
قطرطلائی (۷۵۹۶۲۴) ۹ـ۱۱ـ۱ـ ۳ـ۵ـ۷ـ۹

★ راکی ـ رنگی ـ سیلوستراستالونه
کریستال (۳۱۷۶۷۵) ۹/۳۰ـ ۱۲ـ ۲/۳۰ـ ۵ـ ۷/۳۰ـ ۹/۳۰

★ ساحل لذت ـ رنگی ـ آل کلیور ـ جان اشتاینر
ادئون (۳۶۸۱۱۸) ۹ـ ۱۱ـ ۱ـ ۳ـ ۵ـ ۷ـ ۹

★ سایونارا ـ رنگی ـ مارلون براندو
بولوار (۶۵۵۲۹۲) ۱۱/۳۰ـ ۲ـ ۴/۳۰ـ ۷ـ ۹/۳۰
مازستیک (۶۶۸۴۶۱) ۱۱ـ ۱ـ ۳ـ ۵ـ ۷ـ ۹

★ شبکه ـ رنگی ـ فی‌داناوی ـ پیترفینچ ـ ویلیام هولدن
دیاموند (۸۲۸۴۰۰) ۱۱/۱۵ـ ۲/۳۰ـ ۵ـ ۷/۳۰ـ ۱۰

★ ضد گلوله ـ رنگی ـ نیکی هنسون
ب. پ (۸۲۹۶۴۱) ۱۰ـ ۱۲ـ ۲ـ ۴ـ ۶ـ ۸ـ ۱۰

★ عروس مار ـ هندی
شهناز (۷۵۴۶۲۶) ۱۰ـ۱۲ـ ۲ـ ۴ـ ۶ـ ۸/۳۰

★ عشق سرکش ـ رنگی ـ گلوریا گیدا
سانترال (۹۲۸۶۸۶) ۹ـ ۱۱ـ۱ـ ۳ـ ۵ـ ۷ـ ۱۵/ ۹

★ عشقهای آتشین ملوان ـ سارامایلز ـ کریس کریستوفرسون
رادیوسیتی (۶۴۳۳۲۰) ۱۱/۳۰ـ ۱/۳۰ـ ۳/۳۰ـ ۵/۳۰ـ ۷/۳۰ـ ۹/۳۰

★ فستیوال فیلمهای بهروز وثوقی
لندو (۵۴۱۲۸۲) ۹ـ ۱۱ـ ۱ـ ۳ـ ۵ـ ۷ـ ۹

★ فاجعه ۲۰۰۰ ـ رنگی ـ کرک داگلاس
اتلانتیک (۸۹۷۱۷۲۱) ۱۱/۳۰ـ ۱/۳۰ـ ۳/۳۰ـ ۵/۳۰ـ ۷/۳۰ـ ۹/۳۰

★ قطار سریع السیر فن‌راین ـ رنگی فرانک سیناترا
گلدن سیتی (۶۶۳۲۶۹) ۱۱/۳۰ـ ۳ـ ۵/۳۰ـ ۷/۳۰ـ ۹/۴۵

★ قصاب باشی ـ نورمن ویزدم
ریولی (۷۵۷۷۷۷) ۱۱/۳۰ـ ۱/۳۰ـ ۳/۳۰ـ ۵/۳۰ـ ۷/۳۰ـ ۹/۳۰

★ لکوموتیوران ـ رنگی ـ سیلواکوشینا
سنه موند (۶۴۸۳۲۲) ۱۱ـ۳ـ۵ـ ۷ـ۹

★ مادام بواری ـ رنگی ـ ادوپژفنک
دانا (۶۴۷۳۶۵) ۱۱ـ ۱ـ ۳ـ ۵/۱۵ ـ ۷/۳۰ـ ۹/۳۰

★ مردی از رامپور
ایفل (۳۱۱۴۷۷) ۱۰ـ ۱۲ـ ۲ـ ۴ـ ۶ـ ۸ـ ۱۰

★ مربی عشوه گر ـ رنگی
بولیور (۸۹۲۷۳۱) ۱۱/۳۰ـ ۱/۳۰ـ ۳/۳۰ـ ۵/۳۰ـ ۷/۳۰ـ ۹/۳۰

★ ماجرای نیمروز ـ گاری کوپر ـ گریس کلی
یارامونت (۶۴۸۳۲۱) ۱۱/۱۵ـ ۱/۳۰ـ ۳/۳۰ـ ۵/۳۰ـ ۷/۳۰ـ۹/۳۰

★ وای، سرافینا ـ رنگی ـ دالیلادیلازارو
شهر نمایش (۳۱۹۸۸۴) ۹ـ ۱۱ـ ۱ـ ۳ـ ۵ـ ۷ـ ۹

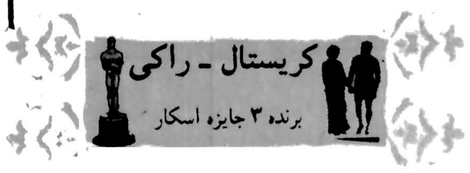

اولین مجمع عمومی عادی شرکت پس‌انداز و وام مسکن مازندران

عکس فوق مربوط به اولین مجمع عمومی عادی شرکت پس‌انداز و وام مسکن مازندران میباشد که در شهرستان بابل برگزار شد و گزارش مربوط به آن در صفحه ۲۳ روزنامه اطلاعات شماره ۱۵۶۲۷ درج شده است. در این عکس آقای محمد جعفر کریمی عضو هیئت مدیره شرکت هنگام ایراد گزارش دیده میشوند

آگهی مناقصه

سازمان ملی پرورش استعدادهای درخشان سرویس ایاب و ذهاب دانش آموزان و کارکنان خود را در تهران بشرح زیر بمناقصه میگذارد

۱ـ علاقمندان به شرکت در مناقصه باید مبلغ پانصد هزار ریال ضمانت نامه بانکی که حداقل مدت اعتبار آن کمتر از یکماه نباشد ضمیمه پیشنهاد خود نمایند

۲ـ شرکت کنندگان در مناقصه می‌توانند همه روزه (باستثنای ایام تعطیل) در ساعات اداری به امور عمومی سازمان واقع در بلوار الیزابت روبروی کاخ وزارت کشاورزی مراجعه و پس از دریافت برگ مشخصات و شرایط عمومی پیشنهادات خود را تنظیم و تا آخر وقت اداری روز شنبه ۳۷/۳/۲۷ در پاکت لاک و مهر شده بدفتر سازمان با اخذ رسید تحویل نمایند

۳ـ شرکت کنندگان در مناقصه باید برگ مشخصات را امضاء و مهر نموده بهمراه ضمانت نامه بانکی ضمیمه پیشنهاد خود نمایند

۴ـ سپرده نفرات دوم و سوم تا انعقاد قرار داد با برنده مناقصه در سازمان باقی خواهد ماند چنانچه نفر اول از تاریخ ابلاغ کتبی سازمان ظرف مدت یک هفته از انعقاد قرار داد خودداری نماید سپرده او بنفع سازمان ضبط خواهد شد در مورد نفر دوم و سوم نیز بهمین ترتیب عمل خواهد شد

۵ـ پیشنهادات رسیده در ساعت ۱۱ صبح روز یکشنبه ۳۷/۳/۲۸ با حضور کمیسیون مربوط باز و قرائت خواهد شد حضور پیشنهاد دهندگان در جلسه مناقصه از اد خواهد بود

سازمان ملی پرورش استعدادهای درخشان

اعلامیه پذیره نویسی شرکت سرمایه گذاری کبار (شرکت سهامی عام در شرف تاسیس)

بمنظور اشاعه صنعت و تکنولوژی ایرانی در کشور و سرمایه گذاری دراین راه و بموجب اجازه نامه شماره ۶/۳۸۹ مورخ ۲۵۳۷/۳/۳ اداره ثبت شرکت ها و مالکیت صنعتی نامبردگان زیر:

۱ـ اسداله وهابزاده به شناسنامه شماره ۳۰۶۷ صادره از اردبیل فرزند حمید ۲ـ رضا وهابزاده به شناسنامه شماره ۳۳۳ صادره از تهران فرزند اسداله ۳ـ نازنین وهابزاده به شناسنامه شماره ۲۱۰ صادره از تهران فرزند اسداله ۴ـ علی وهابزاده به شناسنامه شماره ۹۷۳۹ صادره از تهران فرزند اسداله ۵ـ طاهر مجتهدی به شناسنامه شماره ۲۶۰۶۴ صادره از تبریز فرزند محمدحسین ۶ـ گلنار اسکندری به شناسنامه شماره ۴۹ صادره از تهران فرزند نصرت اله ۷ـ محمدیا مطهری به شناسنامه شماره ۴۰۹۰۱ صادره از بخش ۸ تهران ۸ـ ناهید بهارلو به شناسنامه شماره ۵۶۸ صادره از بخش ۵ تهران ۹ـ پرویز جاهد به شناسنامه شماره ۳۳۲۹۸ صادره از تهران فرزند یوسف ۱۰ـ مهران جاهد به شناسنامه شماره ۴۳۰ صادره از تهران فرزند پرویز ۱۱ـ کوچک جاهد به شناسنامه شماره ۴۱۸ صادره از گرگان فرزند پرویز ۱۲ـ پیمان جاهد به شناسنامه شماره ۱۸۹۳۲ صادره از گرگان فرزند پرویز ۱۳ـ بهرام بهرامیان به شناسنامه شماره ۹۰ صادره از آبادان فرزند کریم ۱۴ـ افسر یزدان پرست به شناسنامه شماره ۵۱۴ صادره از اردبیل فرزند سیف اله ۱۵ـ دارا وهابزاده به شناسنامه شماره ۳۸۱۵۸ صادره از تبریز فرزند احد ۱۶ـ داریوش وهابزاده به شناسنامه شماره ۶۰۶۰ صادره از تهران فرزند دارا ۱۷ـ کورش وهابزاده به شناسنامه شماره ۴۶۶۶ صادره از تهران فرزند دارا ۱۸ـ علیرضا وهابزاده به شناسنامه شماره ۱۵۵ صادره از تهران فرزند دارا.

که دراین اعلامیه موسسین نامیده میشوند درمقام تاسیس شرکتی بنام شرکت سرمایه گذاری کبار (سهامی عام) که دراین اعلامیه شرکت خوانده میشود میباشند.

سرمایه شرکت پانصدمیلیون ریال است که به پانصد هزارسهم با نام یکهزار ریالی منقسم میباشد شصت درصد مبلغ اسمی کلیه سهام باید نقدا پرداخت شود. سهام شرکت بدو طبقه «الف» و «ب» تقسیم شده است و سهام طبقه «الف» که معرف هشتادوهشت درصد سرمایه شرکت میباشد توسط موسسین تعهد و شصت درصد آن نقدا پرداخت گردیده است و مالکیت آن منحصرا به موسسین تعلق دارد. سهام طبقه «ب» معرف دوازده درصد سرمایه شرکت است و مالکیت آن برای اشخاص حقیقی و حقوقی آزاد خواهد بود. هر شخص حقیقی یا حقوقی نمیتواند مالکیت بیش از یکهزار سهم از سهام طبقه «ب» را تحصیل نماید.

در اجرای ماده ۹ اصلاح قسمتی از قانون تجارت اسفندماه ۱۳۴۷ اطلاعات ذیل نیز در دسترس عموم قرار داده میشود.

۱ـ نام شرکت عبارتست از: «شرکت سرمایه گذاری کبار» (سهامی عام)

۲ـ هدف و موضوع شرکت عبارتست از: سرمایه گذاری و مشارکت در شرکتها و موسسات تولیدی ـ بازرگانی ساختمانی ـ خدماتی و خریدفروش سهام و اوراق بهادار و اوراق قرضه و انجام هرگونه عملیات بازرگانی مجاز مربوط به موضوع شرکت.

۳ـ مرکز اصلی شرکت تهران و مدت آن نامحدود است.

۴ـ سرمایه شرکت پانصدمیلیون ریال منقسم به پانصدهزار سهم یکهزار ریالی با نام میباشد.

۵ـ موسسین هیچگونه مزایای خاصی برای خود درنظرنگرفته اند.

۶ـ طرح اساسنامه به ضمیمه اظهارنامه رسمی به مرجع ثبت شرکتها (اداره ثبت شرکتهادر تهران) جهت مراجعه علاقمندان تسلیم گردیده است.

علاقمندان به خرید سهام میتوانند از تاریخ ۱۸ خرداد ماه ۲۵۳۷ تا آخر وقت اداری روز ۲۵۳۷/۳/۲۸ به کلیه شعب بانک تجارتی ایران و هلند در سراسر کشور مراجعه و تعداد سهام موردنظر خود را تعهد و شصت درصد مبلغ آنرا مقارن پذیره نویسی به حساب شماره ۲۸۴۰۹۵۲ بانک تجارتی ایران و هلند بنام «شرکت سرمایه گذاری کبار» (شرکت سهامی عام در شرف تاسیس) پرداخت نمایند.

آ ـ ۶۳۶۸

آگهی مناقصه شماره ۳ مورخه ۲۵۳۷/۳/۱۰

پایگاه پشتیبانی دریائی سیرجان ۹۰ قلم نوشت افزار مورد نیاز یکساله خود را از طریق آگهی مناقصه خریداری می نماید. پیشنهاد دهندگان میتوانند با مراجعه به دفتر آماد همگانی پایگاه پشتیبانی دریائی سیرجان واقع در خیابان بایندر ملاحظه مشخصات اجناس و دریافت برگ شرایط و مشخصات پیشنهاد خود را طبق مفاد مندرج در شرایط معامله تنظیم و تا ساعت ۰۹/ روز ۲۵۳۷/۴/۳ بدفتر آماد همگانی پایگاه دریائی سیرجان تسلیم نماید٪

اداره مناقصه گذار پایگاه پشتیبانی دریائی سیرجان

آگهی مزایده

شرکت سهامی نمایشگاههای بین المللی ایران مقداری وسائل از قبیل تخته پاره سیم کهنه و وسائل اداری شکسته و غیرقابل استفاده را از طریق مزایده بفروش میرساند داوطلبین می‌توانند جهت رؤیت اثاثیه و دریافت مشخصات از ساعت ۹ صبح روزهای ۳۷/۳/۲۱ لغایت ۳۷/۳/۳۱ به سالن شماره ۱۲ـ اداره انبار این شرکت مراجعه نمایند.

شرکت سهامی نمایشگاههای بین المللی ایران

سازمان شهناشاهی خدمات اجتماعی ۲۵۰۶

جنبش ملی نیکوکاری

اطلاعیه

آقای مرتضی نجات

چون نشان طراحی شده بوسیله شما برای بیمارستان محمد صادق افشار در یزد از میان طرحهای رسیده به عنوان برنده انتخاب گردیده. خواهشمند است برای دریافت پاداش خود به دفتر مرکزی جنبش ملی نیکوکاری سازمان شاهنشاهی خدمات اجتماعی مراجعه فرمائید.

بانک اعتبارات صنعتی

آگهی دعوت مجمع عمومی صاحبان سهام

مجمع عادی سالانه بانک اعتبارات صنعتی در ساعت ۹/۳۰ روز پنجشنبه اول تیرماه ۲۵۳۷ در محل بانک اعتبارات صنعتی بنشانی تهران میدان بهارستان سه راه ژاله جنب ساختمان مرکزی سازمان برنامه و بودجه تشکیل خواهد شد.

دستور جلسه:

۱ـ استماع گزارش هیئت مدیره، بازرسان و حسابرس بانک
۲ـ بررسی و تصویب ترازنامه و حساب سود و زیان مالی ۲۵۳۶
۳ـ اتخاذ تصمیم درمورد پیشنهاد هیئت مدیره بانک مبنی برپرداخت سود سهام
۴ـ انتخاب اعضاء اصلی و علی البدل هیئت مدیره برطبق مقررات اساسنامه
۵ـ انتخاب بازرسان بانک برای سال مالی ۲۵۳۷
۶ـ تعیین روزنامه کثیرالانتشاری که آگهیهای بانک دران درج خواهد شد
۷ـ تعیین حق الزحمه و پاداش بازرسان
۸ـ اتخاذ تصمیم درباره هرگونه امور دیگری که ممکن است با رعایت مقررات در مجمع عمومی مطرح گردد

از سهامداران محترم دعوت میشود جهت شرکت در مجمع عمومی حداقل یک ساعت قبل از تشکیل مجمع با در دست داشتن مدرک شناسائی و در صورتیکه به وکالت از طرف دیگری در مجمع حضور می یابند با داشتن وکالتنامه جهت اخذ کارت ورود به جلسه به محل تشکیل مجمع مراجعه فرمایند.

ضمناً سهامداران میتوانند از تاریخ ۲۵۳۷/۳/۱۶ برای ملاحظه گزارش هیئت مدیره و ترازنامه و حساب سود وزیان به قسمت امور سهام بانک مراجعه فرمایند.

هیئت مدیره بانک اعتبارات صنعتی

گروه هنری گلها

با برگزاری جشن ها و میهمانیها در سراسر کشور با شرکت هنرمندان محبوب آواز ایران شبهای شما را ستاره باران می کنند

تلفن ۷۵۲۴۳۶

میوه‌ها: لوکس! قیمت‌ها: سوپرلوکس!

بقیه از صفحه ۵

روشن خواهد شد.

این تفاوت با هیچ منطقی قابل توجیه نیست ولی چون شیوه نادرست توزیع اختیار بازار را در دست قدرت واسطه ها و عمده فروش ها قرار داده، هر کوششی که بمنظور کنترل بازار مصرف و تعدیل قیمت ها صورت می گیرد با واکنشی منفی «عوامل واسطه» و بعضی فروشندگان روبرو می شود. بدینصورت که از عرضه کالا ها خود داری می کنند و یا اجناس مرغوب را در پستو ها و زیر زمین ها به قیمت های مضاعف به مشتریان اختصاصی خود عرضه می دارند. در نتیجه هر بار که دولت و سازمان های مسئول خواستند گامی در راه نرخ گذاری و مبارزه با گرانفروشی بردارند کار خراب تر شده و مصرف کننده بیشتر تحت فشار قرار گرفته است.

راه چاره

محمد انصاری کارشناس اقتصادی یک شرکت بین‌المللی می گوید:

گرانی یا گرانفروشی دو تاست گرانی عارضه ای اقتصادی است و برای شناخت ریشه های آن باید به عوامل اقتصادی توجه کرد. این عوامل عبارتند از قطب های تولید، مصرف، توزیع، قیمت تمام شده، واردات و.....

برای از بین بردن گرانی باید با تقلیل هزینه تولید «قیمت تمام شده» را کاهش داد و با کوتاه کردن راه تولید تا مصرف «کالا» را با بهره ای عادلانه به مصرف کننده رساند.

اما گرانفروشی عارضه ایست اجتماعی که نوعی تقلب بشمار می آید.

گرانفروش به علت ضعف وجدان و آلودگی به فساد اجتماعی باسوء استفاده از فرصت مناسب از وسائلی چون «احتکار» بهره می گیرد و با دست انداختن به عامل اقتصادی «توزیع» خود را در جریان عرضه و تقاضا «وارد کرده» با دریافت سودی نامعقول، بیشترین اجحاف به مصرف کننده را باعث می شود.

هر کدام از ایندو را باید به طریقی جداگانه چاره کرد در مبارزه با گرانی باید به ریشه های اقتصادی قضیه پرداخت و نارسائی های شیوه تولید، توزیع و قیمت گذاری را بر طرف ساخت. در مقابله با گرانفروشی نیز باعمال نظارتی جدی و با تلاشی همه جانبه باید بازار

عرضه را تحت کنترل دقیق قرار داد و از فعالیت واسطه ها جلوگیری کرد.

کجا برویم

نمایشگاه

* نقاشی های حسین نوری
نگارخانه مس ـ خیابان پهلوی ـ مقابل سینما اتلانتیک ـ کوچه هراز ـ شماره ۷ (۵ تا ۸ بعد از ظهر)
* نقاشی های «طلبعه کامران»
نگارخانه سیحون ـ خیابان وزراء ـ خیابان چهارم (۹ تا ۱۳ و ۱۷ تا ۲۰)
* طرحهای سرگنی
آیزنشتاین
سامرضا ـ چهار راه پهلوی ـ تئاتر چهار سو
* آثار حسین زنده رودی
نگارخانه زند ـ خیابان محمد رضاشاه ـ چکاوه (۱۷ تا ۲۰)
* آثار نقاشی «آلن‌باباش»
نگارخانه مهرشاه ـ خیابان ایادانا نبش نوبخت (۱۰ تا ۱۲ و ۱۶ تا ۲۰)
* آثار فیگوراتیو «هنرمندان ایرانی»
نگارخانه ایران ـ (فند ریز) ـ از دوسنبه دوم خرداد «بخارست ـ خیابان هیجدهم ـ ساختمان دوم جنوبی
* نقاشی های محمد باقرآقامیری
خانه آفتاب ـ روزولت ـ مقابل دانسرایعالی (۹ تا ۱۲/۳۰ و ۱۶ تا ۱۹/۳۰)
* آثار «سعدی افرازه»
نگارخانه سبز ـ خیابان پهلوی ـ بالاتر از پارک ساهنشاهی ـ خیابان امانیه پلاک ۱۵
* آثار نقاشی «شهاب موسول زاده»
«نگارخانه تخت جمشید» ـ خیابان تخت جمشید، نبش بندر بهلوی شماره ۳۰ (از ۳ الی ۱۷ خرداد ماه ـ ۹ تا ۱۲ و ۴ تا ۸ بعد از ظهر)
* معماری صد ساله رم
دانشکده هنر های تزئینی ـ خیابان بهلوی ـ بالاتر از تخت جمسید (۸ تا ۱۲ و ۱۷ تا ۲۰)
* نقاشی کودکان
کتابخانه مرکزی کانون پرورش فکری کودکان و نوجوانان ـ پارک فرح (ساعت ۸ تا ۱۲ و ۱۷ تا ۲۰)
* پیکره های تیگران
باشگاه ارامنه ـ خیابان فرانسه (۱۰ تا ۱۲ و ۱۶ تا ۲۰)
* قالیچه های شیرین فارس
در باغ فردوسی
* آثار ناصر اویسی
نگارخانه شیخ ـ عباس آباد بخارست ـ خیابان هستم ـ (۹ تا ۱۲ و ۱۷ تا ۲۰)
* نقاشی‌های محسن جمال
تهران گالری ـ خیابان عباس آباد ـ چهار راه قصر ـ شماره ۹ ـ طبقه چهارم (۱۷ تا ۲۰)

موزه

* مرکز فرهنگی و هنری رضا عباسی
خیابان کورس کبیر ـ روبروی هل بین المللی ـ (۱۰ تا ۱۲ و ۳ تا ۶) بعد از ظهر ها ـ (سه سنبه ها تعطیل است)
* هنر های تزئینی
بلوار کریمخان زند ـ (۹ تا ۱۶ و ۱۵ تا ۲۰)
* سلسله پهلوی
خیابان بهلوی ـ کاخ مرمر ـ (۹ تا ۱۶)
* خزانه جواهرات سلطنتی
بانک مرکزی ـ (۱۵/۳۰ تا ۱۸)
* موزه هنر های معاصر
خیابان امیراباد ـ پارک فرح ـ (۱۱ تا ۲۰)
* ایران باستان
خیابان قوام السلطنه ـ (۹ تا ۱۳ و ۱۵ تا ۱۸)
* شهباد آریامهر
میدان سهباد ـ (۹ تا ۱۶)
* کاخ گلستان
میدان ارک ـ (۹ تا ۱۲ و ۱۵ تا ۱۷)
* هنر های ملی
میدان بهارستان ـ (۹ تا ۱۶)
* فرش
امیرآباد شمالی ـ جنب پارک فرح ـ (۱۰ تا ۱۸) بامسنا روز های سنبه

تئاتر

* ترس و نگبت رایش سوم
نوشته: برتولت برشت
کارگردان: ناصر یوسفی
کارگاه نمایش دانشکده هنرهای زیبا ـ دانشگاه تهران
شروع ۸ بعد از ظهر ـ جمعه ها ۵ بعد از ظهر
* سی زونه بانسی مرده است
نوشته: اتول فوگارد
کارگردان: رکن الدین خسروی
خانه نمایش ـ میدان فردوسی ـ کوچه پارس
شماره ۳۲
* آهنگهای درخواستی و زنده بگور...
تئاتر چهار سو ـ چهار راه پهلوی ـ پارک ولیعهد شروع ۷½ بعد از ظهر و جمعه ها ۵ بعد از ظهر

فال فردای شما

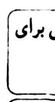

عشاق در روزهای آینده فرصت مناسبی برای اخذ تصمیم بدست خواهند آورد.

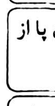

بلند پروازی معنی دیگرش فراتر نهادن پا از گلیم خویش است، باید همواره قانع باشید.

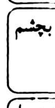

پیشرفت محسوسی در وضع مالی شما بچشم میخورد، از اسراف جدا خود داری کنید.

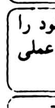

فقط با امکانات موجود برنامه‌های خود را تنظیم کنید واز وعده دادن های غیر عملی بپرهیزید.

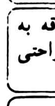

باکمک یکی از دوستان مورد علاقه به مشکلی که دارید فائق خواهید شد وناراحتی روحی شما بر طرف میشود.

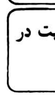

وارد مرحله‌ای تازه وسرشار از موفقیت در زمینه کار وکسب میشوید.

ممکن است نامه‌ای را که مشتاقانه بانتظارش نشسته‌اید بدستتان نرسد، از این بابت نگران نباشید

در اخذ تصمیمی که درباره «او» دارید از نظرهای مشورتی بزرگان خانواده حتما استفاده کنید.

در محیط کار، رفتار شما باید صمیمی وگرم باشد وبا همکارانتان روابط دوستانه تری داشته باشید.

یک دوست قدیمی طی یک ملاقات غیر منتظره خبر خوشی بشما خواهد داد.

به کارهای خود چنانچه باید وشاید اهمیت نمیدهید، حال آنکه کوچکترین مسئله باید مورد توجه شما باشد.

کسی میخواهد از شما کمکی بطلبد ولی رفتار بی تفاوت شما او را مردد نگاه داشته است.

جدول

ویژه ۹۹۳۵ — عادی ۱۲۲۵۷

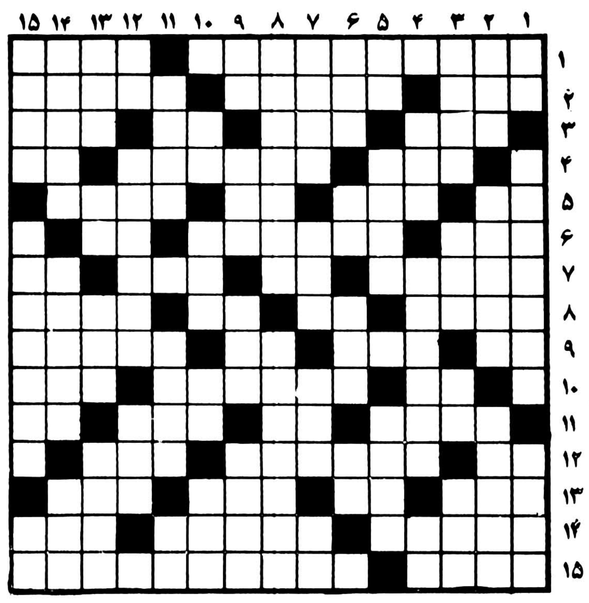

افقی: ویژه

۱ ـ اثری از راسین ـ یکی از القاب اروپائیان
۲ ـ درویش ندارد ـ یکی از مهره ها که بمنزله وزیر است البته در شطرنج ـ از خلفای بنی عباس
۳ ـ جای تنگ ـ زراعتی که با آب باران عمل آید ـ ورزش مادر ورزشها ـ پسر برنده در عهد و پیمان
۴ ـ پست و فرومایه ـ از اسارت عقل راحت است ـ واحد پول راپن
۵ ـ خداوند یکتا ـ بساوندیست ـ ماهی فرمز ـ گاهی گربه حنین مینماید
۶ ـ حاجت و مقصود ـ میمون علاقه زیادی به خوردن آن دارد ـ پل چوبی
۷ ـ بدن از آن تشکیل شده ـ طرف جهت ـ خویساوندی ـ بیساوندیست
۸ ـ طپانچه ـ پایان نامه ـ خیلی سبک است ـ جناحی در جنگ
۹ ـ لنگه بار ـ شهری در آسیا ـ کافی است ـ مدام در پی محبت است
۱۰ ـ مزه ای است ـ با کشف میکرب خدمت بزرگی به بشریت کرد ـ پارچه ایست
۱۱ ـ هدف و آرمان ـ صورت ـ لحن و گل و لای ـ از نفیرش مرد و زن نالیده
۱۲ ـ واحد دارو ـ عملی است بر گذرنامه ـ آفتاب عالمتاب
۱۳ ـ دارائی ـ دندان ـ علم و دانش ـ از پرندگان سکاری
۱۴ـ نوعی خط در قدیم ـ بنرمی رفتار کردن ـ اندازه دو دست وقتی بطرفین باز باشد.
۱۵ ـ افزونی ـ قسمتی از تشکیلات فراماسون ها است.

عمودی: ویژه

۱ ـ قهوه در لفظ خارجی ـ مارکی بر اتومبیلی زمانی خزینه داشت
۲ ـ میهمان تن است ـ پاک شدن ازتهمت و گناه ـ جنگجو
۳ـ واحدی در طول خارجی ـ خست ـ زبانه آتش ـ آنچه از شراب ته نشین سود
۴ ـ همیشه مرغوب نیست ـ از امیران ارتش ـ بالا آمدن آب دریا
۵ ـ حرف دلتنگی ـ دسته هاون ـ از پیامبران اولوالعزم
۶ ـ عشقش باختنی است ـ علامت مفعول صریح ـ از سلاحهای آتشین ـ اساره به دور است ـ یکی از ملعونین تاریخ ـ وقت کار و کوشش است ـ پادشاهی در سلسله اسکانی ـ تلخ
۸ ـ فکرش در پی طلا کردن مس است ـ اثری از الفرد دو موسه
۹ ـ درخت زبان گنجشگ ـ بنده مقرب درگاه خدا ـ فرومایه وحقیر ـ نوعی نمایسنامه است
۱۰ ـ بلی به زبان روسی ـ پنیر تازه ـ رها شده ـ عملی است در زراعت
۱۱ ـ همدم ویار ـ از نواحی مکه ـ دباغی کردن پوست
۱۲ ـ از ویتامینها ـ باید گرامیس داشت ـ علاقه و رغبت
۱۳ ـ رشد کردن ـ رها شده ـ پایان حیات ـ خواب
۱۴ ـ فرق گذاردن ـ حتما مرده ـ مقام و مرتبه
۱۵ ـ سالها ـ از امراض جرکین ـ قسمتی از کمان.

حل جدول های شماره قبل

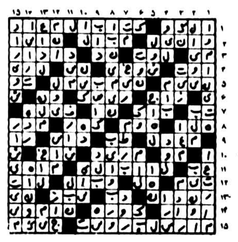

افقی: عادی

۱ ـ از سعرای معروف دوره صفویه که قصاید بسیار سیوائی به تقلید از نظامی سروده است ـ از کلمات احترام برای نسوان
۲ ـ بادکنک بدن ـ از جناحهای جنگ ـ حدا سفایس دهد
۳ـ با همه بد بوئی خاصیت زیادی دارد ـ برحم ـ آب پاک ـ بازداستن کسی از کاری
۴ ـ کارخانه ماشین سازی اروپا ـ زیارتگاه گیلانیها ـ دست تازی
۵ ـ عیب و عار ـ نوستن مطلبی در روزنامه یا مجله ـ علامت صفت تفضیلی ـ در دلها که باسد نیکوست
۶ ـ خانه ـ خیمه پادساهی ـ زائو از آن می ترسد
۷ ـ غرامت ـ بلی به زبان ایتالیائی ـ عضوی در درون ـ بلی به زبان روسی
۸ ـ به سکست خورده باید داد ـ اندک ـ حرف همراهی ـ خوبرو و زیبا
۹ ـ زبان موسیقی ـ دو فرزند که ازیک پدر و مادرند ـ آزاد مرد ـ یک دسته نور
۱۰ـ مهره ای در سطرنج ـ از واحد های دریائی ـ کوهی در استان فارس
۱۱ ـ در حمام ـ نازس خریدار پیدا کرده ـ میل و مانند ـ سهر عرب ـ گوست درون فوطی
۱۲ ـ رییس معروف است ـ بر پست اتومبیل بسته اند ـ روسن دلس دانید
۱۳ ـ پس از اصول آید ـ اراده ـ نوعی موسک روسها ـ میل و مانند
۱۴ ـ سر بر آن می نهند و اسراحت می کنند ـ سکلی در هندسه ـ از طوایف عربی
۱۵ ـ ماهی در سال پادساهی در سلسله هخامنسی.

عمودی: عادی

۱ ـ نیم صدای درازگوس ـ ورزس گود و میل و کباده ـ نان اور خانه
۲ ـ ریسمان ـ بزرگی و ارجمندی ـ سهری در ایران
۳ ـ فوه درکس زیاد است ـ از خفته بر نخیزد ـ فرمان ـ مگر
۴ ـ جوانمرد است ـ برگزیدن ـ واحد پول ژاپن
۵ ـ بوئیدن ـ قسمتی ازهوا ـ در دیر عبادت می کند
۶ ـ سال در لفظ ترکان ـ مکان ـ دسمنی و عداوت ـ عرق نیسکر
۷ ـ رازش بر ملا سده ـ قاعده و روش ـ راهوار که باسد خوب سواری می دهد ـ روسی می گوید بله
۸ ـ با نظم و تربیت بودن ـ از نواحی اصفهان
۹ ـ قسمتی از کمان ـ دیوار بلندو محکم ـ نوعی کباب است ـ از نزدیکان مادری
۱۰ ـ ویتامینی است ـ از انواع سیگار ـ مادر عرب ـ سهری در آسیا
۱۱ ـ جوان است ـ کم و ناچیز ـ ترمز جهار پا
۱۲ ـ علامت ندانستن ـ دستگاهی در موسیقی ـ عسل
۱۳ ـ جای آسودگی خیال ـ پهلوان ـ استفاده ـ از آلات طرب
۱۴ ـ ستاره ای در آسمان ـ دین داری ـ خواهس نفسانی
۱۵ ـ سیاهرگ ـ بعد از موفقیت نصیب میسود ـ در راه عزیزان میدهند.

رادیوتلویزیون وسینما

تلویزیون

توجه: برنامه های زیر از سوی رادیو، تلویزیون در اختیار ما قرار گرفته و روزنامه اطلاعات هیچگونه مسئولیتی در تغییرات احتمالی برنامه‌ها ندارد.

سه شنبه

سیمای ایران

۱۷:۰۰	اخبار
۱۷:۰۵	کودکان
۱۸:۲۰	اخبار ورزشی
۱۸:۳۰	در استان ما
۱۸:۴۵	برنامه از گروه دهقان
۱۹:۰۰	فیلم مستند ایرانی
۱۹:۳۰	زندگی شیرین
۲۰:۰۰	خانه پربرکت
۲۰:۳۰	اخبار
۲۰:۵۰	دنیای خبر
۲۱:۱۰	آقای مربوطه
۲۱:۳۰	موسیقی ایرانی
۲۱:۴۵	پخش مستقیم فوتبال

تلویزیون دوم

۱۹:۰۰	اخبار
۱۹:۱۰	کارتون
۱۹:۳۰	فیلم مستند
۲۰:۰۰	فیلم سینمائی
۲۱:۳۰	اخبار
۲۲:۰۰	غارتگران
۲۳:۰۰	موسیقی کلاسیک
۲۴:۴۵	مسابقات جام جهانی

تلویزیون بین المللی

۱۶:۰۰	خلاصه اخبار
۱۶:۰۵	سنجاب مخفی
۱۶:۳۰	کارتون
۱۶:۴۵	خیابان سه سامی
۱۷:۴۰	آن دختر
۱۸:۰۵	سراشپزفرانسوی
۱۸:۳۰	اخبار
۱۸:۵۵	کارآگاه راکفورد
۱۹:۴۵	شومری تیلورمور
۲۰:۱۰	مادام بواری
۱۷:۱۰	سریال جدید «دکتر الیوت»
۲۲:۰۰	اخبار
۲۲:۱۵	دایره ویژه

چهارشنبه

سیمای ایران

۱۷:۰۰	اخبار
۱۷:۰۵	کودکان
۱۸:۲۰	اخبار ورزشی
۱۸:۳۰	در استان ما
۱۸:۴۵	آینده سازان
۱۹:۲۵	ترانه ایرانی
۱۹:۳۰	با مردم
۲۰:۳۰	اخبار
۲۰:۵۰	دنیای خبر
۲۱:۱۰	آقای مربوطه
۲۱:۴۵	پخش مستقیم فوتبال تیم های «برزیل اسپانیا»
۲۳:۳۰	فیلم مستند
۲۴:۰۰	ترانه های ایرانی
:۴۵	پخش مستقیم تیم های ایران، اسکاتلند

تلویزیون دوم

۱۹:۰۰	اخبار
۱۹:۱۰	کمدی کلاسیک
۱۹:۴۰	مسابقات جام جهانی
۲۱:۳۰	اخبار
۲۲:۰۰	فیلم سینمائی

تلویزیون بین المللی

۱۶:۰۰	خلاصه اخبار
۱۶:۰۵	سرزمین گمشده
۱۶:۳۰	خیابان سه سامی
۱۷:۲۵	شو «دوریس دی»
۱۷:۵۰	حیوانات وحشی
۱۸:۱۵	کارتون
۱۸:۳۰	اخبار
۱۸:۵۵	مردنامرئی
۱۹:۵۰	شوباب نیوهارت
۲۰:۱۵	تاترروز
۲۱:۱۰	هاری او
۲۲:۰۰	اخبار
۲۲:۱۵	پری‌میسن

۱۵ تا ۱۹ تیرماه ـ مشهد

چهارمین جشن توس از فتوت و جوانمردی می‌گوید

مختار زنبیل باف مقدم
کشف سومین جشن توس

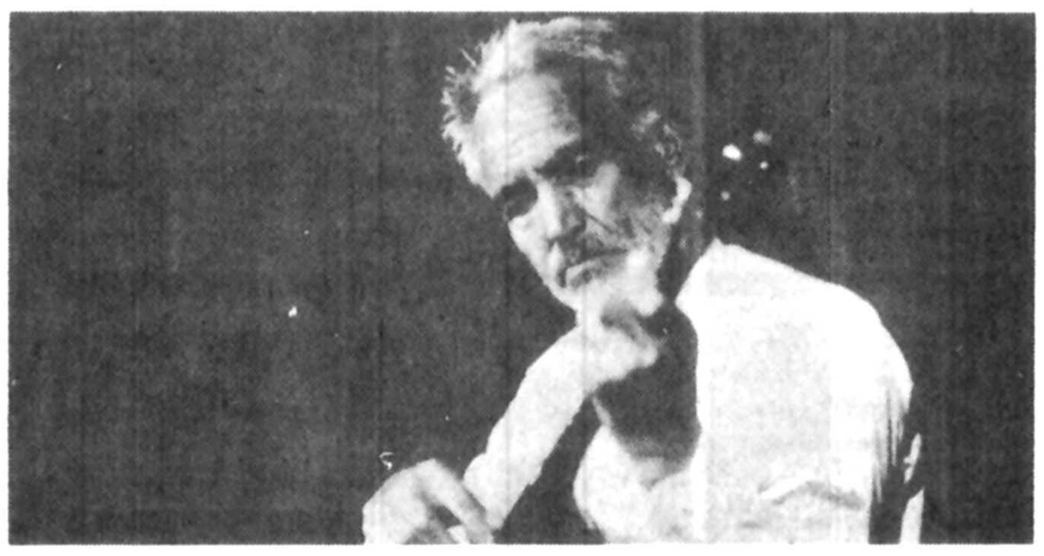

برنامه های چهارمین جشن توس
چهارمین جشن حماسی توس درشهرهای مشهد، توس ونیشابور ازتاریخ پانزدهم تانوزدهم تیرماه امسال برگزار میشود.

امسال چهارمین جشن توس باافزودن شهرنیشابور به جشنواره سعی خواهد کرد تاحیطه محلی خودرا بابرگذاری برنامه های موسیقی سنتی دراین شهر گسترش دهد.

امسال نیز باتوجه به سنت های اصیل ایرانی برنامه های موسیقی، تئاتر، سینما، هنرهای سنتی، ورزش، شعر، نقالی وسخنرانی بخش های مختلف برنامه های چهارمین جشن توس رادربرمیگیرند.

سخنرانی

«فتوت وجوانمردی» دستمایه اصلی برنامه های سخنرانی درجشن توس است که بانگاه به نوشته هاوتحقیقات دانشمندان وادبای ایران ایراد میشود. این برنامه طی چهارروز درشهرمشهد برگزار میشود.

موسیقی

برنامه موسیقی که محل برگزاری آن درشهرهای توس ونیشابور است دوگونه برنامه موسیقی جداگانه رادربرمیگیرد. نخست موسیقی سنتی که در چندبرنامه مختلف عرضه میشود وقسمت دوم موسیقی خراسان راشامل میشود که به عرضه برنامه هایی میپردازد که قصدشان شناساندن گوشه وکنار موسیقی دلپذیر وناشناس نواحی مختلف خراسان است.

تئاتر

برنامه های تئاتری جشن توس شامل چند تئاتر درزمینه های مختلف میشود که امسال یک نمایش عروسکی نیز به این مجموعه پیوسته است.

سینما

دربرنامه سینمای چهارمین جشن توس که درمشهد برگزار میشود فیلمهای مختلفی ازکشورهای مختلف جهان به نمایش درمی اید.

انتخاب این فیلمها با توجه به درونمایه ادبی انها وارتباط ان بافرهنگ اصیل کشورهای مختلف است. فیلمهایی ازالمان، ژاپن، ایران واتحادجماهیر شوروی برنامه سینمای جشن توس راشامل میشوند.

نقالی

براساس متون حماسی وادبیات کهن ایران، مجموعه های کاملی ازقطعات نقالی توسط نقالان مشهور وشناخته شده ونیز چهره های جدید این سنت کهنسال، به اجرا درمی اید. درجوار نقالی «شاهنامه خوانی» نیز بخشی جداگانه رابخود اختصاص میدهد.

ورزش

بخش مهمی ازبرنامه های ورزشی امسال جشن توس اختصاص به ورزش های باستانی وزورخانه دارد ودرکنار آن همچون دوره های پیشین جشنواره بخش عمده ای مختص به کشتی های سنتی چوخه، گیله مردی، زابلی وترکمن است. امسال تاکید اصلی جشن توس برورزش جوانان ونوجوانان است.

شعرخوانی

باشرکت شعرای خراسانی چندین برنامه شعرخوانی درطی جشن توس چهارم نیز برگزار میشود که برنامه های جدید جشن توس امسال است.

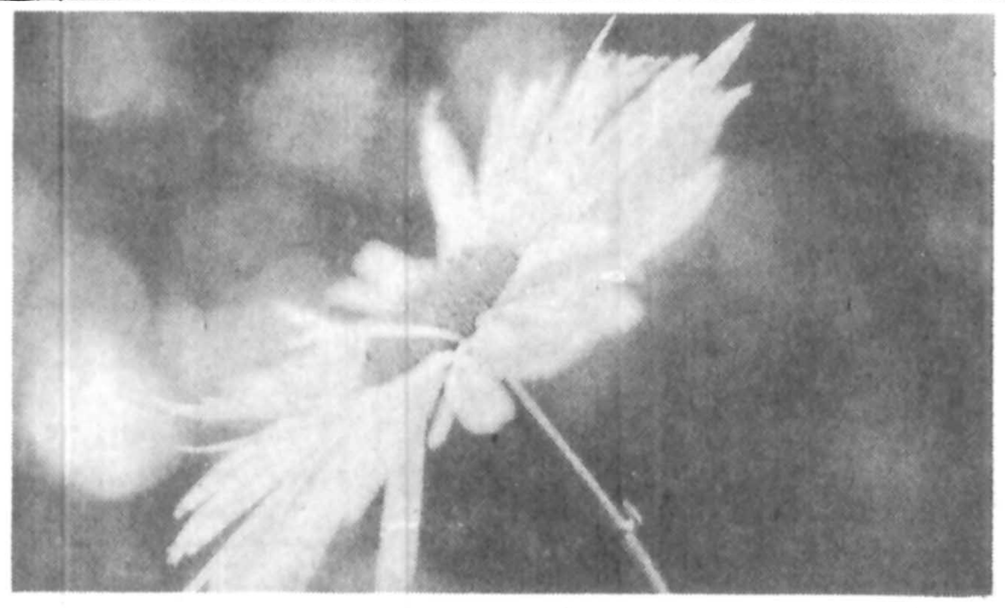

بررسی

رازبقا، بقای یک برنامه‌خوب

علیرغم، تبلیغات رایج که تماشاگر تلویزیون را به ساده پسندی و حتی ابتذال پسندی متهم می کند، بیننده تلویزیون مرز میان اصالت و ابتذال را می شناسد و اگر از روی ناچاری، تن به پذیرش یک برنامه مبتذل می دهد، نباید او را در مظان اتهام قرار داد. اغلب دیده می شود پاره‌ای از کارگردانان سریالهای سطحی و مبتذل تلویزیونی در مقام دفاع از کارشان که به نوعی بساز و بفروشی شباهت دارد، فورا سلیقه و ذوق تماشاگر را به رخ می کشند و چنین وانمود می کنند که آنها مطابق ذوق و سلیقه تماشاگر عمل کرده‌اند، چرا که هنگام نمایش فلان سریال تلویزیونی که هیچ ارزشی در برندارد خیابانهای تهران خلوت می شود و همگان باشتیاق پای تلویزیون‌ها می نشینند. اینان غافلند که تلویزیون بعنوان یک وسیله ارتباط جمعی، وظیفه مهم و مسئولیت خطیری در پرورش ذوق مردم بگردن دارد و با برد وسیع و حیرت انگیزش که حالا تا اعماق دورترین روستاهای ایران نیز نفوذ کرده بار سنگینی در هدایت ذوق و اندیشه مردم بدوش گرفته است. در چنین شرایطی که بیشتر مردم پس از خستگی ناشی از کار روزانه پای تلویزیون می نشینند، بخاطر محدود بودن کانالهای تلویزیون مجبورند هر برنامه‌ای را که تلویزیون ارائه میکند ببینند خواه این برنامه، شو «قریب افشار» باشد و ادا و اطوارهای آن خواننده خارجی و خواه یک برنامه خوب و آموزنده مثل، «راز بقا» البته که این اجبار دلیل پذیرش تماشاگر نیست و او در نهایت ان داوری را که باید بکند می کند وواکنش هم نشان می دهد غرض از این مقدمه کوتاه مطرح کردن و بررسی برنامه‌ای است با عنوان «راز بقا» که یکی از سالم‌ترین، آموزنده ترین و پربیننده ترین برنامه های تلویزیون است در «راز بقا» حقه های رایج سینمائی و تلویزیونی وجود ندارد و هیچ نوع سلیقه خاص شخصی به تماشاگر تحمیل نمی شود. انسان جزئی از طبیعت است و مدام با کنجکاوی خاصی تحولات طبیعت و شیوه زندگی موجودات زنده را تحت نظر دارد «راز بقا» تا حدودی حس کنجکاوی تماشاگر را ارضاء می کند او را صادقانه به تماشای زندگی دیگر موجودات زنده وامی دارد و با رمز و راز این زندگی آشنامی سازد.

«راز بقا» بخصوص برای کودکان و نوجوانان جنبه های آموزشی فراوان دارد، شاید که یک محصل دوره راهنمائی با همه شرح وبسطی که در کتابهایش راجع به حیات جانوران نوشته شده این زندگی را آنچنان نشناسد که در برنامه «راز بقا» شناسانده می شود. کودک یا نوجوان در خلال قسمت های متعدد همین برنامه در میبابد جنگل چه محیطی است و داستان های اغراق امیزتارزان «تاچه اندازه دورغین است» و مرزتخیل وواقعیت را می شناسد و به میزان توانائی جانوران در انطباق با محید زیست و نقش حساسی که در حفظ تعادل طبیعت دارند آشنا می گردد و علاقه همه اینها، در می یابد انسانهائی هم هستند که فارغ از زندگی پرتجمل و خورد و خواب با تلاش حیرت انگیز در پی کشف رمز و راز طبیعت هستند و ترس ووحشت زیان باری که از موجودات زنده جنگل‌ها و صحراها و دریاها در ذهن او نشسته، جای خود را به نوعی شناخت وواقع بینی می دهد و به شهامت و جهان بینی اومدد بسیار می کند. این راست که برنامه «راز بقا» بدون هیچگونه تبلیغ و هیاهوئی بصورت یکی از پربیننده ترین برنامه های تلویزیونی درآمده است این برنامه علاوه برجنبه های آموزنده آن نقش سرگرم کننده هم دارد بدون اینکه تماشاگر را فریب دهد ویاذهن اوراتخدیر نماید.

تلویزیون با امکانات وسیعی که در اختیار دارد می تواند بجای نمایش سریالهای بی ارزشی مثل قصه عشق، همه از یک خانواده... در جهت افزایش معلومات و جهان بینی مردم مبادرت به تهیه و یا عرضه برنامه هائی کند که در عین داشتن محتوائی سالم و آموزنده نقش سرگرم کننده همه داشته باشد

آرش طالقانی.

زندگی عمودی، زندگی افقی

«زندگی عمودی، زندگی افقی» نام فیلم مستند جدیدی است که حسین ترابی آن را ساخته است. ترابی که در ساختن فیلم های مستند تجربه بسیاری دارد با ساختن فیلم کوتاه داستانی «الا کلنگ» که با تحسین تماشاگران و صاحبنظران روبرو شد خود را شناساند و پس از آن به ساختن فیلم های مستند و داستانی دیگری چون: مشهد، ایمان، اصفهان، در باره فردوسی و عینک پرداخت. اخرین فیلم کوتاه ترابی «پیام بر» نام داشت که سال گذشته در جشنواره جهانی فیلم تهران بنمایش درامد.

فیلم جدید ترابی نگاهی واقعی به زندگی مردم تهران است با توجه به جنبه های طنزامیز آن.

این فیلم را فریدون ری پور بطریقه رنگی و سی و پنج میلیمتری برای اداره کل تولید فیلم فیلمبرداری کرده است.

شهری زبل و ناقلا زیاددیده بودیم ولی امان از وقتی که یک دهاتی ناقلاپیدا بشه و بخواد دخترهای تپل مپل رو بتوربزنه

از صبح پنجشنبه فقط در

سینماشهرتماشا

سینمای ممتاز ۴ ستاره ****

باشرکت: دان باکی ـ سونیا و یویانی

این داستان حقیقی یک دوستی عمیق و یک مبارزه سرسختانه است...
دوستی لیلیان هلمن نویسنده معروف امریکائی و مبارزه سرسختانه او برای نجات دوستش «جولیا» از چنگال دژخیمان حکومت هیتلری

از امشب فقط در

سینما شهر قصه

سینمای ممتاز ۴ ستاره ****

جین فوندا

ونسارد گریو
(برنده جایزه اسکار بخاطر بازی در همین فیلم)

جیسون روباردز

و ماکزیمیلیان‌شل

در فیلمی بکارگردانی: فردزینه‌مان

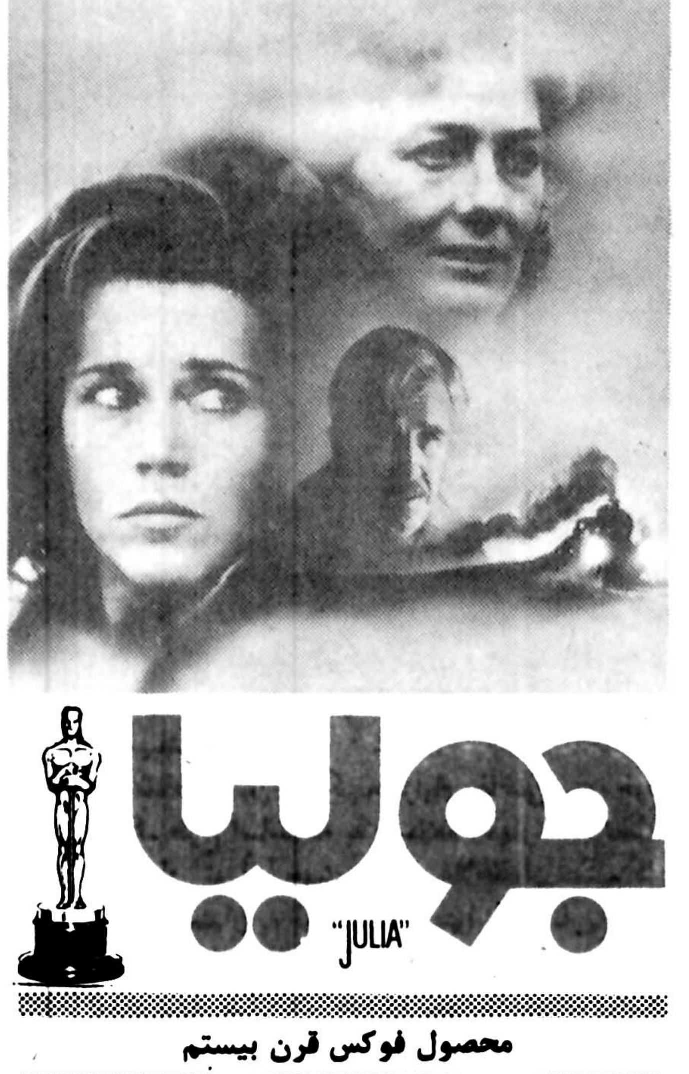

محصول فوکس قرن بیستم

گیشه رزرو بلیت همه روزه صبحها باز است

* لکوموتیوران ـ شاهکاری است که درنخستین نمایش ملی درسراسر ایتالیا تماشاگران صاحبنظر و منتقدین سختگیررا یکسان به تحسین و ستایش واداشت.
* لکوموتیوران ـ بکارگردانی و بازیگری «پیتروجرمی»
* برنده جایزه اول جشنواره سانفرانسیسکو بخاطربازی هنرمندانه «پیتروجرمی» و فاتح جایزه نخست جشنواره سان سباستیان بعنوان بهترین فیلم خارجی و تمجید بیحدبرای بازی جشمگیر «لئیزادلانوچه»

آغاز هفته پنجم فقط درسینما

سینه موند

سینمای ممتاز ۴ ستاره ****

برای رفاه حال خودبلیت را قبلا درگیشه سینما رزروفرمائید

پخش شهرستان از:

رویال فیلم

برای حفظ سلامتی و رفاه سایرمشتریان محترم خواهشمند است از کشیدن سیگاردرسالن نمایش خودداری فرمائید

دوم تیرماه ۲۵۳۷

آغاز زندگی رادیو تهران

صدای رادیو تهران فقط از طریق اف‌ام FM

از امشب فقط در

سینما پارامونت

سینمای ممتاز ۴ ستاره ****

ماجرای نیمروز

برنده ۴ جایزه اسکار

با شرکت:
گاری‌کوپر گریس‌کلی

تهیه کننده: استانلی کرامر
نویسنده سناریو: کارل فورمن
کارگردان: فرد زینه‌مان

یکی از ۱۰ فیلم بزرگ و کلاسیک سینمای وسترن امریکا

از امشب از امشب

اولین برنامه انتخابی سینما

رادیوسیتی

برای فصل سینمائی خود یک فیلم ازیک عشق بهاری و از یک عشق رویائی

عشقهای آتشین ملوان

با شرکت: سارامایلز
کریس کریستوفرسون

قصه زندگی یک زن جوان بیوه با داشتن یک کودک ۱۲ ساله که باو جان بسته است ولی محتاج یک عشق
قصه زندگی یک ملوان جوان تنها و بدنبال یک عشق و در سر راه او قرار میگیرد آن زن جوان بیوه با یک عشق باشکوه ولی قبول ندارد این عشق باشکوه را آن کودک و چه میتواند بکند یک زن جوان میان دو عشق که هردو برای او باشکوه میباشد؟

تماشای این فیلم برای اشخاص کمتر از ۱۸ سال ممنوع است

اکازیون
تعداد ۵۰ دستگاه آشپزخانه چوبی پیش ساخته با نازلترین قیمت بفروش میرسد
آدرس خیابان بخارست کوچه دوم پلاک ۱۷ شرکت ادپونیت تلفن ۶۲۸۸۹۶

از فردا در
سینما
ارانوس
درمندرا ـ همامالینی
درفیلم رنگی
عموو عموزاده

قهرمانان ما
دراین دوره از
مسابقات جهانی آرژانتین
حضور دارند
صحنه‌های جالب این بازی‌های قهرمانی را
باتلویزیون رنگی
بلر
زنده‌ترتماشا کنید
دنیا ازچشم تلویزیون رنگی بلر دیدنی تراست
Belair
تلویزیون بلر جام جهان نما

تفسیر روز

حادثه‌سازان روز نخست

دردور اول مسابقه های یازدهمین دوره فوتبال جام جهانی که بانجام ۸ دیدار در ٤گروه به‌آخر رسید هیچ چیز سحرمر از پیروزی تیم‌های پرو و تونس مقابل اسکاتلند و مکزیک نبود !

ایندو تیم با مشکلی مشابه ازپس دورقیب سرشناس برآمدند و تحدودی بر پیش‌بینی مطلعان خط بطلان کشیدند ، درهر یک از ایندوتیم درحدخود ستایش برانگیز و دوراز انتظار بود ، خصوصاینکه کارشناسان و اگاهان این رشته در پیش‌بینی مسابقه ها و شانس بخشیدن بتیم های پرامیدتر سبت خیلی کمی برای دوتیم فاتح در نظر گرفته بودند ، بطوریکه تونس شانس تیم (۱۰۰۰برا) ازسوی مرکز شرط بندی لندن براورد شده بود و مهم تراینکه اسکاتلند را با حساب ۱ـ۹ شایسته مقام قهرمانی میدانستند .

ولی بزعم همه‌این بدبینی‌ها ،و خوش‌بینی‌ها درقربانگاه گروه دوم و چهارم تونس و پرو از موانع بزرگی‌پریدندو خود را صاحب ۲ امتیاز ارزشمند ساختند که اگر این ،امتیازات نخستین چارهساز صعود آنها نباشد ، بهر حال گره دور هردو گروه را سبب شده است . ولی آیا براستی این دوپیروز صاحب پیروزی های یادآوردهای شده‌اند ،یا اینکه درچنته آنها چیزی قبل بحث نهفته بود.؟ برای شنیدن پاسخ ین سئوالات باید موجودیت دوتیم آفریقائی وامریکائی را سناسائی کرد و بمدارزش کاردو فاتح را اندازگیری نمود.

پرو

تیمی‌که بینی اسکاتهای پرمدعا را در استادیوم «کوروبا» بخاک مالید، هیچ صاحب نظری چنین شانسی برای آن‌قائل نبود ، بخصوص که جوجوردن توپچی آشنای اسکاتلندی دردقیقه ١٤ اولین گشاینده دروازه ها برای اسکاتها بود.

ولی اینگل گوئی یک عامل نیرو دهنده برای شاگردان «کالدرون» بودکه بی‌محابا وباتمام وجود برای رسیدن‌بهدف تلاش کنند وقبل‌از پایان بازی ابتدا صاحب گل مساوی و بعدبا درخشش مهاجم آشنای خود تئوفیلوکوبیلاس در دقایق ۷۰و ۷٦به‌برتری برسند.

این نتیجه گرچه جهان فوتبال را تاحدی غافلگیر کرد ولی بهیچ شکل سبب حیرت‌مربی ودست‌اندرکاران تیم پرو نشد .

زیرا «مارکوس کالدرون» مربی تیم پرو پس از اینکه توسط نوم«ژئو هاوه‌لانژ» قرعه‌ها از «گلدان» بیرون آوردمشد ،ایران هلند و اسکاتلند را بعنوان رقیبان مرحله اول‌شناسائی کرد، بهمان اندازه شادمانی ازخود نشان دادکه «الی‌مکلیود» مربی اسکاتلندی .

واو درهمان زمان گفت دراین گروه تنها رقابت موجود بین‌ما واسکاتلند برای کسب مقام دومی است وتردید نکنید که‌پرو تیم تعقیب کننده هلند در مراحل بعدی‌خواهدبود و ایران و اسکاتلند رادوتیم حذف شده معرفی کرد !

نیاز مالی

این تاکید مازیاد ازسوی آگاهان ورزش جدی گرفته نشد ولی «کالدورن» باهمان خوش‌بینی کار را آغاز کرد و بزعم اینکه برای‌تدارک‌ازسوی فدراسیون‌پرو کمکی دریافت نکرد، از پانننشست و دست نیاز بسوی فدراسیون جهانی دراز کرد .

زیرا «پروئیها» . براستی برای آنکه بتوانند مخارج آمادگی و تدارک و شرکت در مسابقات جهانی را تامین‌کنند نیاز بهبودجه‌ای لازم داشتند که تامین ان از مرکز ناممکن بود و بناچار فدراسیون جهانی با پرداخت یکصد هزار فرانک ، مشکل آنهارا حل کرد .

درچنین شرائطی بود که «پرو» راه اوج‌گرفتن را پیدا کرد و گامهای اصلی رابرای آماده سازی بزمین گذاشت .

ولی برای توجیه بیشتر پرو باید بیازشناسی‌آنها پرداخت و اصولا موجودیت این تیمرا اندازه‌گیری نمود.

زیرا این‌تیم بهرشکل یکی‌از برگزیدگان سرزمین فوتبال یعنی امریکای جنوبی است، تیمی‌که در زیر سایه‌برزیل بزرگ ، آرژانتین مدعی محو شده بود.

راهی‌که «پرو» برای رسیدن به آرژانتین طی‌کرد، راه آسانی نبود زیرا این‌تیم ابتدا باتیمهای شیلی و اکوادور در زیر گروه سوم امریکای جنوبی‌درکورس رقابت قرار گرفت .

ارزش های «پرو»

اگر سال ۱۹۷۰را فراموش نکرده باشیم بیادمیاوریم که دست‌پروردگان «دی‌ـ دی» بزرگ برزیلی (مربی اسرمن رو) درجمع حضرین دورپایانی درمکزیک حاضربودند وبعداز ۲پیروزی باارزش، درمصاف باآلمان غربی نیز جلوه‌ای نیکو داشتند وحتی گل نخست را نیزآنها صاحب شدند .

چنین سابقه‌ای نمایانگر این مهم است که تیم پرو یک‌تیم ریشه‌دار وغنی بحساب میاید واگر دقیقتر موجودیت وسابقه این‌تیم وستارکان آنرا مورد دقت قرار دهیم از پذیرش این‌مهم غافل نخواهیم بود که‌پرو حنیت وشایستگی خودرا نشان‌داد نه یک کار غافلگیر کننده و شگفتی‌زا .

دلیل این ادعا یابهتر نشانه‌های سرفرازی پروئیها قهرمانی جام ملتهای امریکای جنوبی در حضور همه بزرگان این‌خطر و پیروزی ۲ـ۳ برتیم ملی مجارستان در سال ۱۹۷٦ گواهی برارزش‌های حقیقی ایـن تیم است .

تونس

ولی فاتح مکزیک پیشینه‌ای چنین روشن وتابناک در زمینه فوتبال ندارد، بهمین دلیل این‌تیم را ناامیدترین تیم حاصر درآرژانتین بحساب آورده بودند و دربازار شرطبندی نسبت شرطبندیها «۱۰۰۰، بر ۱، بود!

ولی باهمه این تاریکیها، بچه‌های «عبدالمجید چتالی» باسلاح سرعت ویکپارچگی بمیدان آمدند، گرچه در حضور لهستان و آلمان شانسی برای این تیم در میدان بزرگ جام جهانی نیست ولی همین پیروزی نیزمیتواند این تیم افریقائی را شادمان راهی خانه کند .

ولی دور ازاین نکته باید به‌اعتماد بنفس چتالی اشاره کرد: مربی تیم تونس که قبل از آغاز مسابقه ها گفت تا زمانی‌که تیم من به‌پیروزی نرسد، ریش خود را خواهم زد !

آگاهان بواسطه حضور آلمان غربی ـ لهستان ومکزیک شانسی برای‌نماینده افریقابحساب نمی‌آوردند. چرا که قرائن نیز چنین شهادت میداد ولی ســومین نماینده افریقا در ورزشگاه شهر روزاریو همپراسنگ روی یخ کرد ودر حالی‌که گل نخسترا روی‌یکضربه پنالتی از دستداد، سه‌بار دروازه‌بان مکزیکی‌را مجبور به‌قبول گل ساخت !

سابقه ۲۰ ساله

مردان تونس که پس‌از پیروزی برمصر و نیجریه بدین‌مرحله رسیده‌اند سومین نماینده قاره سیاه در جام جهانی بشمار میروند .

زیرا پس از مراکش و زئیر که درسال‌های ۱۹۷۰ و ۱۹۷٤ در مکزیک و آلمان ظاهر شدند نوبت به‌تونس رسید که با ۵ امتیاز از دیدارهای مقدماتی خود را بالا کشند !

آگاهان باتوجه به ۲ شکستی که تونس در دیدار های مقدماتی نصیبش شد هیچ شانسی برای تیم برگزیده افریقا قائل نشدند ودیدیم که نسبت شرطبندیها ۱۰۰۰ بریک بود !

ولی بااین سایه و روشنها باتوجه به‌این نکته‌که فدراسیون فوتبال تونس عمرش هنوز به ۲۰سال‌نرسیده ست باید این گامهای اولیه را ثمربخش دانست .

تونس باتکیه بر۱۳۰ تیم باشگاهی وحدود۱۵هزار فوتبالیست از نقطه‌نظر کمی نیز یکی از فقیرترین تیم‌های فوتبال جهان بحساب میاید .

به‌این لحاظ است که‌باید تنها کار تونسی‌ها را یک کار فوق‌العاده دانست و برد پرو را با همه نابـاوریها یک حادثه ممکن بحساب آورد !

بهشت سرنوشت در گروه اول ودوم

مرگ و زندگی برای فوتبال فرانسه و مجارستان

تقریبا بیشترتیمهای حاضر در جام جهانی آرژانتین مسقت یک دیدارنهایی را تاکنون چشیده‌اند وتااینجا که حس میشود تیم های برگزیده آمریکای جنوبی بازهم برای‌انکه دست اروپئیان را از پیروزی ومچ جام در خاک امریکا کوتاه کنند ،دندان خود راتیز نگهداشته‌اند .

ازازمان اغاز مسابقه های جام جهانی فوتبال درسال ۱۹۲۰ تابه‌امروز، هیچیک از تیمهای اروپایی جام را دریک کشور امریکای جنوبی تصاحب‌نکرده‌اند، که‌این خود سبب نوعی تقلا ، کوشش و رقابت شده است که اروپا باان موتبال پربار و غنی خود ،هنوز نتوانسته است پاسخ ان پیروزی برزیلیون را کمدر سال ۱۹۵۸ در سوئد اتفاق افتاده است بدهند .

سنتی بزرگ

درده دوره گذشته جام اروپائیان شش بار میزبان جام جهانی بوده‌اند وامریکیان اینک پنجمین باراست که‌این مسبقه‌ها را درنزد خود برگذارمیکنند.

ازامریکائیان ، اوروکوئه دوبار بسال های ۱۹۳۰ (اوروکوئه) ۱۹۵۰ (برزیل) و برزیلیان سه‌بار در سال های ۱۹۵۸ (سوئد)، ۱۹٦۲ (شیلی)و ۱۹۷۰ (مکزیک) بقهرمانی این جام رسیده‌اند و از این حیث اروپائیان بامریکای جنوبی برابرند کمدر ۵ دوره دیگر قهرمانی را ازخود کرده‌اند . آلمان دوبار در سال های ۱۹۵٤ و ۱۹۷٤ کمدردو بار نیز خـود میزبان ان بوده‌اند و ایتالیا نیزدر ۱۹۳٤ (رم) و۱۹۳۸ (فرانسه) پیاپی صاحب این جام شده است و انگلیس نیز تنها درسال ۱۹٦٦ کمجام هشتم در این کشور برگذار میشد بقهرمانی رسید.

ازاین حیث می‌بینیم، امریکای جنوبی حتی در پهنه‌ی اروپا قادر بخودنمایی بوده است اما‌هدیر هرگز بمونیل اروپا اجزه نداده است که جام‌جهانی را از امریکا به اروپا بیورد و چنین کهاز دیدار های روز نخستین پیدا است ، در این‌دوره نیز مستحل‌بشود بورکرد دمیمه‌ی اروپایی با دست پر بمقره خـود برگردند.

شکست اسکاتلند و مجارستان ، اگرچه هنوز تکلیف ایندو رادر گروه خود معین نکرده است اما نشانه‌هایی بجا گذارده است که شاید این سنت فرو نخواهد ریخت و باحتمال بازهم جام را یک کشور امریکایی خواهد برد .

بهانه‌ها

درروز اول بازیها این واقعیت بچشم خورد که تیمهای شناخته شده‌ی چون برزیل و آلمان مربی سطح کارآیی خودرا برای این جام نعتنها بالاتر نبرده‌اند ، حتی در غیبت فوق ستاره‌هـایی چـون بکن‌باوئر اووهنیز، مولر ، گرابوفسکی، پـهله ، جرزینهو، توستائو و دیگر نابغه‌های موتبال خـود جانشینان بزرگی بدست نیاورده‌اند و یا در این جام بزمان تکامل‌واوج آنان برنخورده‌اند .

درست است که هلموت شوئن و کوتینهو ، مربیان هردوتیم بهانه‌هایی برای دودیدار قابل‌انتقاد تیمهای خود در روز نخست بدست دارند ووعده‌ی بزرگی ودلاوری شاگردان خود را به روزهای آینده حوا‌له میدهند ، اما بوضوح دیده میشود که هیچیک ازدوتیم نمیتوانند غیبت یک فرمانده واقعی چون بکن باوئر وجرسون رادرمیان میدان و حضور مهجمانی چون جرزینهو ، توستائو ، گرابوفسکی وگردمولررا در خط حمله فراموش کنند.

رویهم آلمانها و برزیلیان تاکنون ۸بار صاحب جام جهانی بوده‌اند کمدرحقیقت نیمی از این‌افتخارات ٤۸ساله رانصیب میبرند ولی دراین دوره نه‌از حیث مسائل تاکتیکی وته از بابت قدرت بدنی و نه بدلیل وجود فوق‌ستاره در تیم خود نمی‌توانند پرده پوشی کنند کمبرتر ازدیگران پا باین جام نهاده‌اند .

شانس های اول

بااین وجود این هردو تیم‌آگاه هستند که دستیابی به‌جام کار یک یادوبازی نیست و سرانجام تیمی بقله افتخار و تصاحب جام دست خواهدیافت که بموقع به‌اوج برسد و آنهاکه بههنر مربی‌گری‌پیر مرد آلمانی ، هلموت شوئن واردند میگویند که او چنان شروع کرده است که درمراحل بعد وبویژه‌در روز دیدار پایانی ـ که‌امیدوار است تیمش به‌آن‌مرحله برسد ـ شاگردانش در اوج قدرت و توانایی باشند.

اما اروپائیان نباید زیادهم ناامید باشند، چرا که در مقابل قدرتهایی چون آرژانتین و برزیـل‌که هنوز شانس‌های اول قهرمانی‌جام یازدهم‌شناخته می شوند ، ایتالیا و هلند و اگر اعتقادی به کار آینده‌ی شاگردان هلموت شون باقی‌مانده باشد ، آلمان و بقول پارهیی از مفسران لهستان نیـز حضور دارند که شاید پس از بازی‌های مورد انتقادشان در روز اول، باز حرفی برای گفتن داشته باشند .

مرد اسیر

در حال حاضر، آرژانتین وایتالیا باپیروزی در روز نخست امیدهای خودرا برای صعود به مرحله‌ی دوم تقویت بخشیده‌اند، این هر دو تیم باقدرت و جنگندگی کافی و با توجه به‌مهره‌های خوبی‌کەدرهمه‌ی نقاط زمین دارند و با بهرموری ازخط‌دفاع‌محکم ومهاجمانی زهردار برای‌گذشتن از این مرحله مقدماتی بسیج شده‌اند وبرای‌آنکه صعود این‌دو حتمی باشد، دیدارهای امشب بسی مهم می‌تواند باشد .

امشب آرژانتینی‌ها در ورزشگاه ریورپلات با فرانسوی‌ها روبرو می‌شوند. قدرت‌فرانسویها دریک بازی ظریف و منطقی خلاصه شده است که باتوجه به حضور پلاتینی می‌تواند ارزش هجومی این تیم بالا برود. اما مرد اول فوتبال فرانسه در دیدار با ایتالیا همه‌گاه اسیر بود و مطمئنا در این روز هم آرژانتینی ها او را آزاد نخواهند گذارد .

محروم شدگان

آنوقت نوبت دالگروسیس است که‌مدافعین آرژانتیـن را بـاید دور بـزنند و احتمـالا برای «لاکومب»واگر «هیدالگو» پلاتینی‌را به‌نوک‌حمله بیاورد، برای او فرصت کافی بیافرینند .

یک چیز مسلم است واینکه فرانسوی ها هرچه نیرو برای این جام کنار گذارده‌اند، باید در مقابل آرژانتین، درنزد میزبان و درمقابل‌بیش از ۷۰ هزار تماشاگر خونگرم و آتشین مـزاج امریکای جنوبی خرج کنند و این بعید است که فرانسوی‌های ظریف از عهده کاری چنین سنگین برآیند .

اما ایتالیا هم درماردل‌پلاتا آسودگی‌ها و باورهایی ازپیش به پیروزی خود دارد ومیداند که غیبت توروچیک ونیلاسی، دوبازیکن محروم مجارها از دیدار با آرژانتین، چقدر بسودشان خواهد بود. توروچیک درخط حمله بزرگترین مصیبتی بودکه هرلحظه دفاع آرژانتین رامی‌آزرد و نیلاسی درمیانه میدان مثل یک رهبر بود که میفرید واین هردو حالا حضورندارند تا ایتالیارا نگران کنند .

بی‌گمان زوف، بلوگی وسکیرا ازاین‌حیث آسوده‌تر خواهند بود و کاسیو ، روسی وتبه‌گا با فراغ بیشتر برای عبور از دیوار کوچیس و کرکی حمله خواهند برد .

درصدهای پیروزی

اگر درگروه اول تاحدی ، بدور ازشگفتی، برای آرژانتین وایتالیا درصدهای پیروزی بیشتر از حریفان است، در گروه دوم نیز حتی مساوی آلمان ولهستان وظهور بی‌فروغ وبی‌رونق‌آلمانها در نخستین قدم و عدم توانایی لهستانیها بـرای شکستن قفل دروازه مایر، از بخت این دو تیم برای عبور از گذرگاه اول نمی‌کاهد .

تونسی‌ها باآنکه پس‌از پیروزی برمکزیک خیلی از نظرهای ناموافق را مـوافق خـویش ساختند و شانس یک درهزار شرط‌بندیهارانسبت بخود تغییر دادند، اما گمان نمی‌رود که‌درمقابل آن ماشین کوبنده‌ی لهستان‌که آلمانها رانیزبدفاع مجبور می‌کرد، بتوانند مقاومت کنند .

درست است کـه گومید ، کعبی و دوهیب هرکدام مهاجم زهرداری بودند که مدزیکی ها را باآن سابقه و خصلتهایی که‌از فوتبال امریکایی بهره‌هایی می‌برند، بزانو درآورد، اما اینان‌برای عبور از سد فوگتز، کالتز، روسمن و زیمـن و سرانجام تسلیم مایر خیلی باید باهوش، سریـع‌الانتقال و صاحب تجربه و روحیه‌ی بـزرگی باشند که قراین اینطور نشان نمی‌دهد. چرا که لاتو ، کاسپر ژاک، ژارماخ و دینا هم باآنهمه عظمت وتجربه موفق بچنین کاری نشدند .

بخت لهستان و آلمان

بااین پیشداوری، بخت لهستان و آلمان برای صعود حتمی‌بنظر می‌رسد ودر اینـدوگروه که امشب بازی دارند تنها مجارها را می‌شود در لبه‌ی تیغ دید که هنر شکست دادن ایتالیا را در خود دارند، اگرچه دو مهره‌ی خوب خودرا از دست دادند .

شاید پیروزی ایتالیا درگیر یک حادثه قرار بگیرد چراکه مجارها بهرحال باید به آبوآتش بزنند و ایـن را اگـر انزوپیروزوت بـه خوبی پیش‌بینی کرده باشد و بتواند مهره هایی‌را برای ضد حملاتی موثر بکار بگیرد بعید نیست که مجارها شکستی ناباورانه راهم تحمل کنند .

درگروه سوم وچهارم‌که‌فردا قسب مبارزه های روز دوم خود را شروع میکنند تقریبا دردسرفراوان است :

اگر چه میشوداتـریش را در گـروه سوم امیدوارتر از سه تیم دیگر بحساب آورد و با آن دو امتیازی که ازاسپانیا گرفت، بالهای صعود را بتن این تیم متصل دید اما در این گروه که‌نزدیکترین حریفان درکنار هم قرارگرفته‌اند ، حتی برای اتریش فاتح ، روزهای سختی در پیش است .

درست است که مهاجم گلزن این تیم‌بهترین گلزن و صاحب کفش طلایی اروپا است و در مقابل اسپانیاوجود اووبازیکنی چون‌شاخنر سبب پیروزی شد، اما همان اسپانیای مغلوب، در تمام اوقات برتر از اتریش وبهتر از حریف بازی کرد،باا ینکه‌اتریشی های حسابگر که بیشتر بقصد مساوی بمیدان آمده بودند، مشکل بتوانند سوئد را در دیدار فردا و برزیل را در آخرین دیدار مرحله یك هشتم بااین شیوه تسلیم خود کنند .

مرگ و زندگی

اتریشی‌هاباآنکه خوب جنگیدند ، خوب‌مقاومت کردند ، با هوشیاری از موقعیتهای خود سود بردندو کرانکل را در نوك حمله‌ی خود دادند تاهمیشه دفاع سوئد را آزاردهند اماسوئدیها نیز بازیکنی نظیر سیوبرك را دارند که در نوك حمله یکدم آرامش و قرار ندارد .

اما برای‌آنکه سوئدیها بتوانند به‌دوربعدبروند، انگیزه پیروزی براتریش را هم درسر میپرورانند که همین انگیزه کار را براتریش سخت وراه این تیم را بدور بعد ناهموار میکند .

برزیل همچندان آسوده نیست . جوانی یاران ریوه‌لنیو و نزول کاپیتن باتجربه‌ی این تیم مانع از اینست که برزیل درمیدان اسپانیا آقایی کند و حاکم برتوپ باشد .

اسپانیائیها در مقابل اتریش نشان دادند که در بازی جمعی و مقاومت دائمی در طول ۹۰ دقیقه و پوشش همدیگر مهارتی کافی دارند اگرچه اشکال بزرگشان در خط حمله و کمبود یك تمام کننده‌ی خوبست و این شاید برای برزیلیان که صاحب مهاجمانی سریعتر و نفوذی‌ترند امیدهایی ببار آرد.

برای اسپانیائیهای شکست خورده و بـرای برزیلیان که آرزوی قهرمانی در سر میپرورانند ،این دیدار مشکل‌ترین دیداری است که در روز دوم‌شاهد آن خواهیم بود ، برای اسپانیا مسئله‌ی مرك و زندگی در میان است و برای مردان کشور قهوه‌ای غرور و افتخار .

حسابهای روشن

فردا در گروه چهارم نیز تکلیف دو تیم‌صعود کننده تاحدی روشن میشود ، اسکاتلند به یک پیروزی حتی نیاز دارد تا به صعود احتمالی خوددل ببندد و این کاری غیرممکن برای اسکاتلندیها نیست که ایران را در مقابل خود خواهند دید .

با این واقعیت که جونستون ، سریعترین وپر توان‌ترین بازیکن اسکاتلندیها بدلیل دوپینگ‌که از بازی با ایران محروم شد و حتی به کشورش باز گردانده شد، براین درصد امید تیم ایران افزوده شد که شاید بتواند به یك مساوی دست‌یابد .

فوتبال منطقی حکم میکند کـه اسکاتلند هم مانند هلند فاتح میدان ایران باشد . چراکه در بازی هوایی ، شوت از راه دور ، حفظ توپ درمیانه‌ی میدان ، وجود دونوك همه کاره‌یی چون جوجوردن و کنی دالگلیش و یك خط دفاع محکم و خشن ، کاری چون معجزه مینماید که تیم ایران بتواند این نماینده فوتبال بریتانیا را از پای درآورد . امـا اسکاتلندیها آن بازی جمعی سریـع و پیچیده‌ی هلندیها را ندارند که مارا بستوه آوردند .

در تیم اسکاتلند حسابها روشن‌تراست وتسلط جوردن در بازی هوایی و ارتباط همیشگی دالگلیش با او مسلم و این همان چیزی بود که کالدرون ، مربی پرویی خیلی خوب آنرا شناخته بود تا دیاز مدافع ، یارگیر خودرا برای کاراناختن جوردن و مدافع دیگر خود را برای زودگر زدن توپهای‌دالگلیش و قطع ارتباط این دو مامور کرده بود .

حتی مساوی

پرو موفق شد و ماهم اگر بتوانیم چنین کنیم. شاید با مساوی کنار بیائیم ، بخصوص که وجود دانایی فرد بجای صادقی ، کیفیت کار مارا درمقاومت ۹۰ دقیقه‌ای در وسط میدان بالا میبرد .

دیگر بازی این گروه را هلند و پرو انجام میدهند که سخت است برای کالدرون وشاگردانش که شکل بازی جمعی و تاکتیك پیچیده‌ی همه‌حمله و همه دفاع هلند را مثل اسکاتلندیها حساب‌کرده باشند اما یک مساوی برای پرو ممکن است برای اسکاتلندیها قطع امید باشد !

★ مرد اول فرانسه که دربرابرایتالیاهمه‌گاه اسیر بود ، مطمئنادر مقابل آرژانتین نیز قدرت خلق شگفتی تازه‌ای نخواهدداشت

★ ایتالیادر «ماردل‌پلاتا» آسودگیهای فراوان دارد ، بخصوص کـه غیبت تـوروچیك و نیلاس مجار ها را از پای خواهد انداخت.

★ برای اسپانیائیهای شکست خورده‌وبرای برزیلی کـه آرزوی قهرمانی در سر می‌پروراند روز دوم روز مرك وزندگی است .

★ شکست اسکاتلند از «پرو» تمام‌دورنماهای گروه چهارم را درهم ریخت وقتی پرو قادر است پیروز شود ما به مساوی میتوانیم فکر کنیم ؟

سوئد در دیدار برابر برزیل بانتیجه ۱ـ۱ مساوی شد ، گل نخست بازی را «سیوبرگ» وارد دروازه برزیل کرد ولی در دقیقه ٤۵ باگل « رینالدو » نتیجه مساوی شد ، این که آغوش گشوده « سیوبرگ » است که سوئد امید دارد در برابر اتریش نیز این صحنه تکرار شود.

محرومیت جونستون سبب خوشحالی مهاجرانی شد .

دانائی فرد جانشین صادقی ؟!

خبر محرومیت جونستون بیش از همه سبب خوشحالی حشمت مهاجرانی مربی تیم ایران شد که قرار است فردا تیمش‌روباروی اسکاتلندیهاقرار بگیرد.

اسکاتلندیها که باتوپی پر به آرژانتین‌آمدندبعد ازشکست ۱ـ۳ از پرو، حالا این حادثه رانیز باید باور کنند ولی‌این همه بدشانسی آنها نیست ، زیراگوردون مکگووئن‌بازیکن ۵۰۰ هزار پوندی آن ها نیز بخاطر آسیب دیدگی در بازی باایران غایب خواهد بود.

ولی مهاجرانی از جانب صادقی نگران است، زیرا در بازی باهلند با نیسکنز بازیکن هلندی‌برخوردی سخت داشته واز ناحیه ماهیچه با ضرب دیدگی شدید دارد و از دردمی نالد.

به احتمال زیاد صادقی در بازی‌با اسکاتلندحاضر نخواهد بود وممکن است بجای وی دانائی‌فرد یا بهتاش فریبا بازی کند.

بازیکنان ایران دیروز یک جلسه تمرین داشتند و بعداز ظهردرشهر کوردوبا بگردش وخرید پرداختند.

دوتیم امشب جدال دارند :

لهستان، تونس را «مدرن» و باخط «حمله‌عالی» توصیف کرد!

روزاریو ـ رویتر ـ تیم شگفت آفرین تونس کمدر دورنخست بازی های جام جهانی آرژانتین بطور نامنتظره تیم‌پرالنسبه‌نیرومند مکزیک را شکست داد امروز در مسابقه با تیم نیرومندلهستان یکبار دیگرشانس‌خود راآزمایش خواهد کرد .

تیم تونس که بسیاری از صاحبنظران فوتبال پیش ازبازی این تیم بامکزیک کمترین‌پیروزی را برایش مد نظر نداشتند با این پیروزی‌نتیجه تمامی‌پیش‌بینی هارا درهم ریخت و باهمان پیروزی بصورت یکی از تیم‌های بالقوه خطرآفرین جلوه‌گرشد.

اما لهستان که در رده سوم فینالیست های‌جام جهانی ۱۹۷٤ قرار گرفت یـک رقیب بسیار خطرناک برای تیم‌تونس خواهد بود در حالیکه اگر تیم تـونس حتی بطور معجزه‌آسا لهستان را شکست دهد آنوقت‌پیروزی این تیم در فینال جام موردشرط بندی قرار خواهد گرفت .

عبدالمجید شتالی سرپرست تیم تونس دیشب دوباره رویا روئی آینده تیم خود بالهستان را مورد بررسی قرار داد و گفت:

حالت تهاجمی تیم تونس در برابر لهستان‌کمتر«حادثه‌جویانه» خواهد بودو تیم تونس خواهد کوشید در بازی باتیم لهستان خط دفاعی خود را مستحکمتر کرده وسعی کند یک بازی‌دقیق، حساب شده امادرعین حال‌بدون واهمه ازبرتـری فاحش تیم لهستان ارائه دهد

جک قموش سرپرست تیم لهستان که سقوط مکزیک در برابر تیم ناشناسی چون تونس را باناباوری نظاره‌گر بوددیشب گفت: تونس را بعنوان یکتیم نیرومند تلقی کرده و بااینکه به نقاط قوت وضعف‌این تیم‌آشنائی دارد خواهد کوشید تیم تونس رادست کم نگیرد ، وی ازتیم تونس بعنوان یک تیم مدرن، باتجربه ،نامبرد و بخصوص فورواردهای‌این‌تیمرا بازیکنانی درسطح «عالی» خواند .

سرپرست تیم لهستان اعلام کرد آرایش تیم خودرا تا چندساعت مانده به رویاروئی باتونس‌فاش نخواهد کرد .

ناظران و مفسران فوتبال اظهار نظرمیکنند که تونسی‌ها باحتمال زیاد بایک دفاع اضافی از سیستم ٤ـ٤ـ۲ بجای ٤ـ۳ـ۳ دربازی بالهستان استفاده خواهند کرد . این تغییرروش بازی بخاطر آن است که تهی لازامی کاپیتان تیم تونس ممکن است نتواند دربازی با لهستان در زمین بازی باشد .کاپیتان‌تیم تونس که یکشنبه بمشهرتی‌بزرگ دست یافته بخاطر ناراحتی‌بدنی تحت درمان قرار دارد . وی گفت: ماتونسی ها بیش ازآلمان از لهستان می‌ترسیم زیراآلمان ها فوتبال را بخاطرلذت بازی انجام میدهنددر حالیکه لهستانی ها بسیار مهاجم هستند .

دود تقسیم پاداش بچشم فرانسه میرود !

★ هیدالگو ، «دالگر» با «روشه‌تو» عوض می کند ...

بوئنوس‌آیرس ـ خبرگزاری فرانسه ـ شایعات‌مربوط به وجود شکاف و اختلاف‌میان بـازیکـنان‌تیم‌فوتبال فرانسه از یکطرف و سرپرست این تیم روحیه بازیکنان‌را به شدت تنزل داده است گزارشها حاکی‌است کمبرسر نحوه تقسیم پاداش و دستمزدی که به بازیکنان تعلق میگیرداین اختلافها رابوجود آورده است ، و دود آن صددرصد بچشم تیم میرود .

میشل هیدالگو که انتظار میرود تغییراتی چند در تیم خود پیش از رویاروئی با آرژانتین به روز سه‌شنبه بعمل آورد گزارشها و شایعه ها را اغراق‌آمیز خواند ، اما پذیرفت که دشواری هائی بروز کرده است باوجود این سرپرست تیم فرانسه با امیدواری بسیار پیش بینی کرد که تیم فرانسه تقریبا براحتی به دور دوم مسابقات‌راه خواهد یافت .

سرپرست تیم فرانسه خاطرنشان ساخت ما میدانیم که رویداد ها علیه ما هستند ، اما تیم فرانسه بدون‌توجه باین مسائل خواهد کوشید در بازیهای آینده شگفتی آفرین باشد .

میشل هیدالگو که در جمع خبرنگاران سخن‌میگفت از نحوه بازی تیم فرانسه با ایتالیا ابراز نارضائی کرد . این مسابقه را ایتالیا با نتیجه ۲ بر یک برنده شد . سرپرست تیم فرانسه تلویحا گفت : درنظردارد کریستین دالگرکوش راست تیم خود را بادومنی نیکروشه‌توعوض کند و علاوه‌بر این تغییرات دیگری نیز در آرایش تیم‌خود در برابر ترتیب تیم آرژانتین بعمل آورد .

«قرآن خوانی» تونسی وطلب پیروزی

★ کاپیتن «دینا» : ما به تونس حمله میکنیم

آرژانتین ـ آسوشیتد پرس ـ علی کعبی بازیکن‌تیم ملی فوتبال تونس‌هفته‌گذشته قبل از بازی با تیم ملی مکزیک بـه قرائت قرآن پرداخت و از خدای خود یاری طلبید

روز بعد وی توانست اولین گل را به تیم مکزیک بزند و مسابقه با نتیجه سه بر یک به نفع‌مکزیک خاتمه یافت .

از طرف دیگر ، دینا ، کاپیتن تیم ملی لهستان کـه امروز با تونس مسابقه‌دارد اظهـار داشت تونس تیم نیرومندی دارد و ما سعی خواهیم کرد حرکت مداوم آنها را متوقف نمائیم . ما حمله میکنیم و مسابقه رامی بریم چون به پیروزی نیاز داریم .

مربی اسکاتلند : من ایران را قبلا ندیده‌ام

اسکاتلند برای نبرد با ایران یک «چپ پا» کم دارد!

آرژانتین ـ رویتر ـ ویلی دوناکی در مسابقه تیم ملی فوتبال اسکاتلند در چارچوب مسابقات جام جهانی که روز چهارشنبه باتیم ملی ایران‌در کوردوبا صورت میگیرد بجای ویلی ـ جانستون بازی خواهد کرد. الی‌مکلیود مربی تیم ملی اسکاتلند گفت بدون شک ماویلی را از دست داده‌ایم وحالا به یک چپ‌پا نیازمندیم .

مکلیود تاحدودی خوش‌بینی خود را مجددا بدست آورده‌است. مکلیود گفت مسابقه باایران برای ما جنبه جهانی دارد. ما میتوانیم در عین باخت به پـرو جام جهانی را فتح کنیم اما اگر به ایران ببازیم کارمان تمام است. مکلیود پس از مشاهده نوار مسابقه تیم خود باتیم ملی پرو گفت هنوز هم از نتیجه این بازی متحیر است. ما در ۲۰ دقیقه اول واقعا خوب بازی‌کردیم ولی معلوم نیست چطور ناگهان ورق برگشت .

وی گفت اسکاتلند ایران را حریف کوچکی نمیداند. هلند روز سه‌شنبه باسه گل برینگ که دوتای آن ازروی‌نقطه‌پنالتی بدست آمد ایران را شکست داد . همین امر نشان میدهد که تیم ایران از دفاع نیرومندی برخوردار است وشکست دادن آن باین سادگیها نیست .

آنچه که موجب وحشت بازیکنان و طرفداران تیم اسکاتلند شده این است که هنوزمکلیود نمیداند‌اشکال‌کاراسکاتلند درکجا بود. وی سرپرستی تیم اسکاتلند را تنها در ١٤ مسابقه برعهده داشته و تجربه بین‌المللی زیادی ندارد. او مسابقه پرو را قبلا از طریق تلویزیون ندیده بود.

مکلیود مسابقات تیم ایران را نیزندیده است و وی گفت تیم من نباید در مسابقه ایران غافلگیر شودزیرابهای خطرکردن در مقابل تیم پرو با شکست‌خوردن‌ازاین تیم پرداخت شد .

چه کسی آقای گل میشود؟

دومین کوپن مسابقه بزرگ جام جهانی اطلاعات مخصوص معرفی سلطان گل جام جهانی ۱۹۷۸ آرژانتین وموفقتریـن خط حمله جام است.

این کوپن مخصوص ۲شانس برای معرفی سلطان گل و یک شانس برای معرفی موفقترین خط حمله در جام جهانی به شرکت کنندگان میدهد.

به این ترتیب که شما خانه های مردشماره یک و دو را با نام دوتن از مهاجمان یا هافبکهای هر یک از ۱٦ تیم‌که فکر می‌کنید شانس این رادارند که در بازیها بیشتر از دیگران گل بثمر برسانند پر می‌کنید. ودر خانه موفق‌ترین خط حمله نقط نام کشور را می‌نویسید.

پاسخ این کوپن را تا پایان مرحله یک چهارم‌نهائی ـ یعنی ۳۱ خرداد ـ میهنم یم و از آنجا که در طول بازیها بمرور بنام موفق‌ترین مهاجمان نزدیکتر میشویم هرشرکت‌کننده میتواند بهرمقدار کوپن‌بانامهای متفاوت بازیکنان و خط حمله کشورها برای ما ارسال دارد.

کوپن های خود رابه‌نشانی تهران، خیابان خیام، روزنامه اطلاعات، دبیرخانه مسابقات‌جام جهانی ارسال فرمایند.

سفر به هلند

با همکاری شرکت هواپیمائی

PAN AM.

پان‌آمریکن باتجربه‌ترین‌درجهان

انتخاب آقای گل و بهترین خط‌حمله

کوپن شماره ۲ اطلاعات

مرد شماره یک	مرد شماره ۲	موفق ترین خط حمله

نام
نام خانوادگی
شماره شناسنامه
شماره تلفن
آدرس

شوهری، با ۲ گلوله بقتل رسید
ومحاکمه همسرش به اتهام قتل آغاز شد

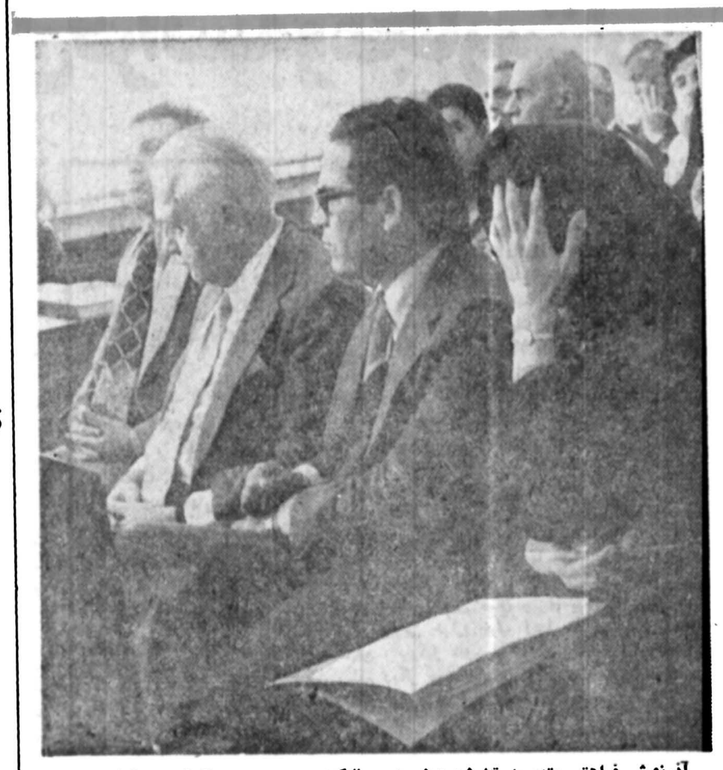

آذرنوش فراهتی متهم به قتل شوهرش در حالیکه صورت خود را گرفته به کیفرخواست دادستان گوش می‌دهد

آذرنوش متهم به قتل :
در بیمارستان به من ۱۱الیوم تزریق کردند و دیگر چیزی نفهمیدم

با لباس خواب و بسرعت شوهرم را به بیمارستان بردم وکسی را خبر نکردم

موقعی رسیدم که دیر شده بود و از سر شوهرم خون جاری بود.

اولین روز محاکمه زنی که متهم است شوهرش را باشلیک دوگلوله به قتل رسانده است صبح دیروز در شعبه چهارم دادگاه عالی جنایی به ریاست صدقی برگزارشد.

متهم آذرنوش فراهتی نام دارد و اهل وساکن تهران‌است. وی متهم است که در بیست‌و هشتم اردیبهشت ماه سال ۳۶ شوهرش محمد کاظم محمدی (بازنشسته) و مدیر عامل‌شرکت تعاونی نانوایان تهران را با شلیک دوگلوله در شمیران ، خیابان پیراسته براثر اختلافات خانوادگی به قتل رسانده‌است.

بنابرکیفرخواست متهم با شوهرش محمد کاظم محمدی‌از اوائل زندگی اختلاف داشتو نسبت برفتار شوهرش ظنین بود. لذا مرتبا وی را زیرنظر میگرفت و تحت فشار قرار می‌داد، تا آنجا که مقتول قصد جدایی از همسرش را گرفت . این عوامل باعث سردی زندگی آنها شد تا آنجا که رفتار متهم نسبت به شوهرش خشن‌ترشد وبالاخره در بیست و ششم اردیبهشت ماه۳۶طی مشاجره‌ای که بین آنان درگرفت متهم با اسلحه کمری شوهرش رابه‌قتل رساند و انگاه اظهار نمود که خودکشی کردم است.

دادگاه پس از شنیدن کیفر خواست به سئوال از متهم پرداخت.

رئیس- در روز بیست‌وهشتم اردیبهشت ماه چه اتفاقی‌افتاده؟

آذرنوش- در ساعت ۶،۲۰ دقیقه شوهرم را طبق معمول‌از خواب بیدار کردم.پس ازصرف صبحانه آماده بیرون رفتن‌شد. ولی احساس ناراحتی ازرفتن بمشرکت می‌کرد.

همانطور که قبلا گفته‌ام به وی ماشینی تحویل داده شده بود وچون‌معامله شرکت‌صورت نگرفته بود خودش را موظف می‌داشت که پول ماشین را بپردازد. اومی‌گفت، اگر پول ماشین را ندهم به من‌می‌گویند بمچه دلیل ماشین به تو داده شده است.

متهم ادامه داد : ان روز خیلی ناراحت بود ودائماتلفنهای متعددی به‌او میشد.

روز پیش از واقعه می گفت که برای شرکت ازلحاظ آرد اشکالی پیش‌آمده است .میگفت خودش کمک کرده که قیمت‌آرد اضافه شود. ولی در کمیسیون شب پیش گفته بودند که نان بهیچ وجه گران نمی‌شود. او مرتب می‌گفت‌من‌بمانوایان نوید داده‌ام، حالا جواب آنهارا چی بگویم؟ آنروز خیلی عصبانی وناراحت بود، در همین حال از طرف در حمام به طرف در اتاق خواب رفت و در کمدرا باز کرد.

در اینموقع متهم پس ازکمی سکوت گفت: یکی از کشوها را کشید و من متوجه شدم که اسلحه در دست دارد. من روی تختخواب نشستم‌بودم کمناگهان بااسلحه تیری بمطرف کمد انداخت ، من به طرف او خم شدم و خواستم که اسلحه را از دستش بیرون بیاورم، چون قبلا هم همین کار را کرده‌بود .

آن بار من موفق شدم، ولی این دفعه نتوانستم. موقعی رسیدم که دیر شده بود .وقتی جلو رفتم از سرش خون جاری بود. او را بغل کردم وبافریاد از همسایه‌ها کمک خواستم . باهمان لباس خواب با کمک سپور محل و نگهبان منزل روبروئی وی را بهبیمارستان بردم. با سرعت زیاد خود را در مدت ۱۵ دقیقه به بیمارستان جم رساندم وبا خواهش‌و تمنا خواستم که شوهرم را معالجه کنند. چون مسئولان‌بیمارستان فکر میکردند که نظم آنجا رابهم زده‌ام، بمن آمپول والیوم زدند ولی قبل از اینکه به من آمپول بزنند از من اجازه عمل گرفتند ومن در آن موقع دیگر چیزی نفهمیدم تا اینکه آمدند مرا بمخانه بردند. من به هیچ کس خبر ندادم چون خواب بودم. تازه اگر هم خوابنبودم بعیاد برادر شوهرم نمی‌افتادم . در آن موقع به یادکسی میافتادم که در موقع بدبختی به من‌کمک کرده بود.

چون وقت دادگاه بپایان رسید، دنباله محاکمه بعروزبعد موکول شد.

۲ باجناق ایرانی در راه ترکیه کشته شدند

رضائیه- خبرنگار اطلاعات: اتومبیل حامل دو ایرانی‌در نزدیکی مرزی ترکیه به دره افتاد وهردو نفر کشته شدند.

این دو که سیاوش جلیلیانی ۳۸ ساله وباجناق او مهمن کنار دشتی، نام داشتند از ساکنان رضائیه بودند، چندروز پیش، برای گردش به اروپا رفتند ولی هنگام بازگشت به وطن، اتومبیل‌آنهادر رامترکیه، بدره افتاد و به مرگ هردو انجامید.

بستگان این دو باجناق ، دیروز باآگاهی از ماجرای کشته شدن آنها، از رضائیه ، به ترکیه رفتند تا ترتیب انتقال اجساد انها رابه ایران - رضائیه- بدهند.

یکنفر کشته ۳ نفر مجروح شدند

آوج - خبرنگاراطلاعات طی یک حادثه رانندگی یک افسر ژاندارمری کشته و۳سرباز همراه وی‌بسختی مجروح شدند.

اتومبیل جیپ ۱۹۴۱۷ متعلق به ژاندارمری که در جاده آوج - آبگرم حرکت میکرد در ۱۸ کیلومتری آوج بعلت سرعت زیاد واژگون شد.

در این حادثه سروان ایرج فتحی کشته شد و۳ سرباز همراه وی کمبشدت مجروح شده بودند به قزوین انتقال یافتند.

۶۰۰ هزار تومان کلاهبرداری

جوانی که چکهای صاحب کار خود را بحساب بانکی خود واریز میکرد دستگیر و زندانی شد.

این جوان که ۲۱ ساله‌است وسیروس مرندی نام دارد از مدتی قبل بعنوان کار دوم در یک تجارت خانه مشغول کار شد، صاحب تجارتخانه پس‌از مدتی باو اعتماد کرد و کلیه چکهائی را که در وجه تجارت‌خانه صادر میشد به سیروس تحویل میداد تا بحساب تجارتخانه واریز کند ولی او بجای اینکار روی چکها شماره حساب خود را می‌نوشت وچک ها را بحساب‌خود واریزمیکرد، موقعی صاحب تجارتخانه از این موضوع آگاهی پیدا کردکه سیروس ۶۰۰ هزار تومان‌پول تجارتخانه را ضبط کرده بود. صاحب تجارتخانه پس از اطلاع از نحوه عمل سیروس مرندی موضوع را طی شکایتی به ماموران شعبه چهار اداره آگاهی اطلاع داد، ماموران سیروس را دستگیر کردند و ضمن تحقیقاتی در این زمینه توانستند تعدادی از چکهائی‌را که سیروس بحساب خودو اریز کرده بود جمع‌آوری کنند و به صاحبش تحویل دهند.

ماموران در مورد اتهام سیروس مرندی پرونده‌ای‌تشکیل دادند و او را همراه پرونده بدادسرای‌تهران فرستادند،علی اصغر نبوی بازپرس شعبه ده دادسرای تهران باتوجه به شکایت شاکی و همچنین‌اعتراف صریح متهم او را باتهام جعل وکلاهبرداری باقرار لازمبزندانی کرد.

گاو فراری نگهبانش را کشت

مرودشت - خبرنگار اطلاعات

کارگر ۵۵ ساله دامپروری شرکت زراعی در قریه‌شمس آباد، تخت جمشید کشته شد .

علی زارع گاودار این شرکت هنگامی که سرگرم‌کاربود یکگاو که برای اصلاح نژاد گاوهای‌منطقه در شرکت‌زراعی نگهداری میشد، با شکستن نرده های اصطبل‌ها بفرارگذاشت.

علی زارع ، برای گرفتن گاو فراری بدنبال گاو دوید، اما گاو باشاخ به شکم علی زارع کوفت و او را نقش‌برزمین ساخت .

علی زارع در راه بیمارستان جان سپرد .

چوب‌فروش ایرانی ، در ترکیه کشته شد

رضائیه -خبرنگار اطلاعات

یک چوب فروش ۴۵ساله ایرانی ،طی‌یک حادثه‌رانندگی در راه « ارض روم- « مرز بازرگان» کشته شد .

وی زلفعلی‌علیزاده نامداشت و صاحب یک مغازه چوب فروشی در یکی از خیابان های رضائیه بود .

زلفعلی هنگامی‌که باانومبیل پژو خود در پی سفری به ترکیه از راه « ارض روم» به سوی « مرز بازرگان» میامدبا یک وانت بار برخورد کردو به سوی کوه منحرف شد . اتومبیل با کوه برخوردکرد. جسد زلفعلی پیروز برضائیه انتقال یافتو در گورستان‌این شهر ، به خاک سپرده شد.

کودک ۸ ساله راکشتند وجسدش را در بیابان انداختند

اصفهان - خبرنگار اطلاعات

کودکی ۸ ساله‌ای راکشتند و جسدش را در بیابان های اطراف روستای «محمد آباد» ونزدیکی «جرقویه» اصفهان انداختند .

چندی قبل‌مهدی فصیحی-۸ ساله - ناپدید شد و تلاش برای یافتن وی‌نتیجه نداد تااینکه‌دیروز جسدمهدی فصیحی درمیان شن های‌بیابان های محمد آباد پیدا شدو به دستور متولی بازپرس شعبه چهارم دادسرای اصفهان، به پزشکی قانونی انتقال یافت.

ماموران سرگرم بررسی علت مرگ و دستگیری قاتل یاقاتلین هستند .

۲ هروئین‌فروش دستگیر شدند

شخصی که در خانه‌مسکونیش به فروش هروئین اشتغال داشت، توسط ماموران دستگیر شد.

این شخص که محمد صادق فردحسینی نام دارد از مدتها قبل نظر ماموران را به خود جلب کرده بود و ماموران‌در صدد بودندتا در فرصتی‌مناسب وی را باموادمخدر دستگیر کنند. سرانجام روزی که ماموران خانه وی را زیر نظر داشتند متوجه رفت و آمد مشکوک مردی شدند . با بازرسی بدنی مقدار ۱۵،۰ گرم هروئین از جیب وی بدست‌آمد وشخص مزبور خود راعوض سلیمی معرفی کرد.

باکشف این مقدار هروئین ماموران بااطمینان از فروش هروئین توسط‌محمد واردمنزل او شدند ودر بازرسی از خانه مقدار ۲۲۹ گرم هروئین کشف کردند.

ماموران بااین اقدام برای محمدصادق فردحسینی به‌اتهام نگهداری وفروش هروئین پرونده‌ای تشکیل دادند و هر دوتنهم را بمقامهای قضائی تسلیم نمودند.

مردی، دختر جوانی را ربود و ۱۵ شبانه‌روز در کوهستان نگهداشت

اصفهان- خبرنگار اطلاعات:

مردی که دختر جوانی را ۱۵ روز قبل ربوده وباخود بکوه های «سمیرم» اصفهان برده‌بود دستگیر شد.

۱۵ روز قبل مردی بنام عرب جعفری دخترجوانی بنام«بتول» را در روستای «محمدآباد» در نزدیکی «جرقویه» اصفهان‌ربود وباخود بکوههای‌سمیرم برد. بستگان «بتول» که ازغیبت دخترشان نگران شده بودند ، جریان رابه ماموران ژاندارمری جرقویه اطلاع دادند و بدنبال آن پس از ۱۵ روز تلاش ،بتول پیدا شد.

بتول بماموران گفت که‌عرب جعفری او را بکوهستان‌برده بود تا باو تجاوز کند اما او اجازه اینکار را به عربنداد. عرب توسط ماموران دستگیر شد وبافرار بتولی بازپرس‌شعبه چهارم دادسرای اصفهان به زندان رفت.

۶ خارجی، ۴ هموطن خودرا بااسلحه وچاقو مجروح کردند

اصفهان- خبرنگار اطلاعات:

۶ مرد خارجی با اسلحه و چماق وچاقو بیک کارگاه آجر پزی در «دولت‌آباد» اصفهان حمله کردند وهموطنان خودرا مجروح ساختند.

این ۶ مرد خارجی کمحیات‌الله، قدیر اسکندری، خوشابی، علی محمد، تاج‌محمد، و محمد علی نام دارند بامداد دیروز درحالی که اسلحه وچماق و چاقو بهمراه داشتند به یک کارگاه تهیه اجر در «دولت‌آباد» اصفهان حمله کردند و پس از مجروح ساختن۴نفر ازهموطنان خود و سرقت ۲۷۰ هزار ریال پول آنها، فرار کردند.

ماموران ژاندارمری دولت آباد، پس از آگاهی از جریان، به تعقیب ۶ مرد مهاجم خارجی پرداختند وپس از ۴ ساعت تلاش موفق به دستگیری آنها شدند.

۶ مهاجم خارجی بهمراه‌اسلحه وچاق وچاقو که باخود داشتند بایروندتنظیمی‌تحویل‌دادسرای اصفهان شدند.

بتولی بازپرس شعبه چهارم دادسرای اصفهان مهاجمان را باقرار قانونی روانه زندان کرد وپرونده حیات‌الله و قدیر اسکندری را بدلیل حمل اسلحه غیرمجازتحویل دادسرای‌نظامی داد.

۴ مرد خارجی که توسط هموطنان خود مجروح شده بودند شکرالله، عبدالحسین ، عزیز وحسن نامدارند و به بیمارستان انتقال یافتند.

قربانیان حادثه راه قم- اصفهان ۴ نفر شدند

قم - خبرنگار اطلاعات :

بامرگ یکی از مجروحین حادثه رانندگی راه قم -اصفهان قربانیان این حادثه ۴ نفر شدند.

حادثه ۲ روز پیش بدنبال برخورد فولکس بار ۸۹۸۱۷ تهران- ج ، برانندگی عباس صدیق‌اعلم،بابیکان ۴۹۶۲۹تهران ص، برانندگی علی‌اکبز ثروتی، در کیلومتر ۶ راه قم - اصفهان رخ داد. در این حادثه ۳ سرنشین پیکان جانسپردند و۳ تن دیگر که یکی از آنها راننده فولکس‌بار بود بشدت مجروح شدند و به بیمارستان «کامکار» قم انتقال یافتند. دیروز عباس صدیق اعلم (راننده وانتبار) بر اثر شدت جراحات وارده در بیمارستان جانسپرد و به این ترتیب قربانیان این حادثه ۴نفر شدند.

در پی سوختن ۳۸ زن و کودک در حمام از صاحب حمام شکایت شد

شیراز - خبرنگار اطلاعات

بستگان مجروحان حادثه آتش سوزی حمام اخلاق پور، شیراز از صاحب حمام شکایت کردند .

چند روز پیش ، حمام زنانه « اخلاق پور» شیراز بدنبال ترکیدن لوله گاز آتشخانه حمام ، آتش گرفت و طی آن ۳۸ زن و کودک بعلت فوران آبجوش ، دچار سوختگی‌شدند.

چند تن از بستگان مجروحان با مراجعه به دادسرای شیراز از صاحب حمام شکایت کردند و بدستور کاتوزیان دادیار شعبه دوم دادسرا ، حبیب‌فرزاد صاحب حمام «اخلاق پور» به دادسرا احضار شد .

همچنین گفته شد که بازرسان اداره کار و اموراجتماعی بهمراه بازرسان اداره گاز باین حمام رفته‌اند تا علت آتش سوزی را مشخص سازند .

۲ متهم به قتل محکوم شدند

دو متهم به قتل صاحبخانه محکوم شدند .

این دو علی اصغر طاهری متهم به قتل عمد با چاقو و دیگری گداعلی آراسته متهم‌به شرکت در قتل عمد و ایراد جرح با چاقو به توکل علی نژاد هستند .

حادثه در ششم شهریورماه سال گذشته اتفاق افتاد .

قتل براثراختلاف زهرادختر صاحبخانه علی اصغر طاهری با همسر وی فخری آراسته روی داد .

براثر تحریکات این دو زن شوهرانشان‌اختلاف پیداکردند و دامنه اختلاف‌بین علی‌اصغر طاهری و گداعلی آراسته از یکسو و شوهر زهرا بنام توکل علی نژاد بالا گرفت.علی اصغر طاهری‌و گداعلی‌آراسته با چاقو ضربات متعددی به عضله قلب توکلی‌علی نژادزدند که باعث مرگ وی شد .

دو متهم صبح دیروز در شعبه اول دادگاه عالی جنایی به سئوالات رئیس‌دادگاه‌پاسخ گفتند .

سپس یثربی نژاد نماینده دادستان استان مرکز درمورد محتویات پرونده و علت و انگیزه قتل و همچنین دلائل کیفرخواست صحبت کرد .

دادگاه در ساعت ۱۱ وسی دقیقه به رسیدگی خود خاتمه داد و برای دادن رای وارد شور شد .

این دو نفر هرکدام به ده سال حبس جنائی درجه یک و پرداخت پنجاه هزار تومان ضرر وزیان محکوم شدند .

پشم‌شیشه تحویل فوری
قیمت‌کارخانه ۶۲۸۹۸۷

رستوران اندرگراند

باانواع غذاهای ایرانی و خارجی
بابهترین موزیک روز در جمع دوستانه شما دیزدنس
ازساعت ۸شب تا نیمه شب .
تلفن رزرو حتمی است ۸۲۷۹۲۷
آدرس کریم خان زند روبروی شاه‌عباس

تبریکات

جناب آقای علی اکبری
حسن انتصاب شایسته آنجناب رابسمت سرپرست‌اداره کل‌حج و زیارت‌سازمان‌اوقاف تبریک‌میگوئیم.
لیکجو.ابراهیمی. احمدی. گیوه‌چی .صدارتی. حاتمی

جناب آقای ایرج صوفی
انتصاب بجاوشایسته جنابعالی را بسمت معاونت استانداری استان آذربایجان غربی‌از صمیم قلب تبریک گفته موفقیت روزافزون شمارا ازخداوند متعال خواستاریم.
محمدعلی حالتی- محمد حالتی -حسن حالتی- عباس تختی- مختار دستجردی- ضیاء موجودی.

اخذ پذیرش فوری

امیرآباد نبش نصرت شماره ۱۵۴ طبقه دوم
تلفن ۹۳۲۷۱۳-۹۳۲۷۰۷

استخدام رسمی ماشین‌نویس در دخانیات کرج

شرکت دخانیات ایران شعبه کرج یکنفر ماشین‌نویس براساس مقررات استخدامی شرکت‌های دولتی استخدام میکند داوطلبان برای اطلاع از شرایط استخدام می‌توانند تاپایان خرداد ۳۷ به‌دخانیات کرج واقع در خیابان دانشکده کوچه یاس مراجعه نمایند.
شعبه دخانیات کرج

قابل توجه دارندگان کامیون

مرکز نصب سرعت سنج باطلاع میرساند ، انواع سرعت سنجهای خودکار هفتگی -حاضر به‌نصب برروی انواع کامیونهای‌موجود درکشور را دارد .

دستگاههای نامبرده علاوه برثبت سرعت - زمان کارو مدت استراحت راننده رامتشخص‌می نماید -ازطرف دیگر چون سرعت سنجها هفتگی هستند احتیاج به‌کنترل روزانه نداشته ودرامر ترافیک نیزاخلالی بوجود نمی‌آورد مدت‌نصب‌هر دستگاه سرعت سنج برروی کامیون کمتر ازنیم ساعت انجام میگیرد ،لوازم یدکی و تسهیلات دیگر نیز موجود میباشد .
آدرس: مرکز نصب سرعت سنج کامیون کیلومتر ۱۴ جاده ساوه

افتتاح تراس تابستانی
شکوفه‌نو

مهستی
خواننده دلها و
شهره
و..سیدکریم
همراه با علاءالدین
شعبده باز
و.. ماریاپرادودر
شکوفه‌نو
۵۴۴۰۴۴ -۵۴۳۰۳۳

هایده
بانوی آواز ایران
سلی
همراه بایلدا
ویک شو کامل‌خارجی‌در
باکارا
۸۹۸۲۰۸- ۸۹۵۱۷۷
مجهز به دستگاه های تهویه‌مطبوع‌و خنک‌کننده

دستگاه فتوکپی مورد نیاز خودرا ازمجموعه دستگاههای 3M انتخاب نمائید

هرنوع مصرف‌کننده فتوکپی هستید به‌شرکت شبرنگ تلفن‌کنید تاماشین متناسب‌کارشمابرای آزمایش (بدون تعهدخرید) دراختیارشما قرارداده‌شود

شرکت شبرنگ
تخت‌جمشید مقابل‌سفارت‌آمریکا تلفن ۹-۸۲۸۰۴۵

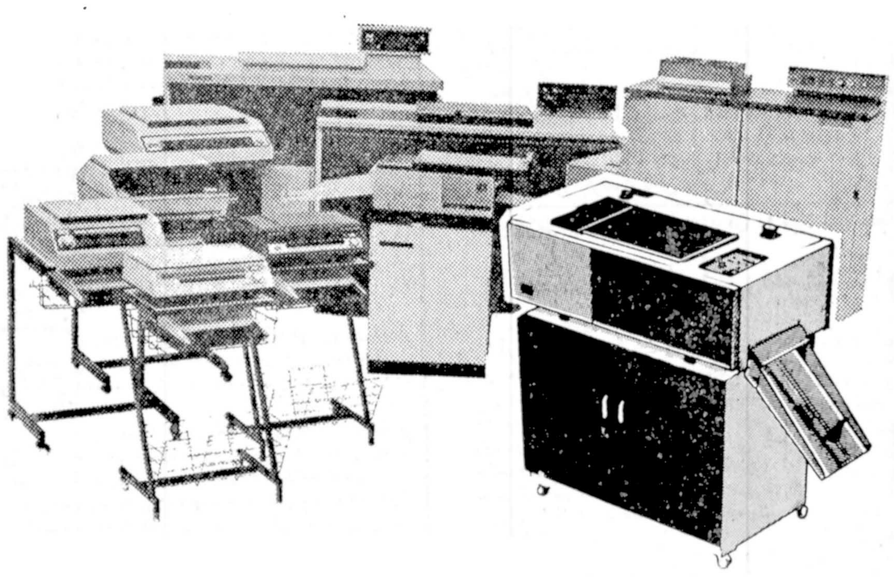

شرکت ماجدی

صاحبان خیاط خانه ها و کارگاه های تولید پوشاک را
به نمایشگاه تولید کت ماشینی دعوت مینماید

شرکت ماجدی مفتخر است با همکاری(فاف) آلمان بزرگترین تولید کننده‌ماشینهای دوزندگی: نمایشگاهی از مدرن ترین ماشین‌آلات دوزندگی صنعتی را تشکیل دهد.
دیدن این نمایشگاه مدرن‌وجالب توجه را به کلیه صاحبان‌دوزندگی ها توصیه می‌کنیم ،
نمایشگاه تا روز پنجشنبه ۱۸ خرداد ماه دایر است
نشانی: خیابان نادری چهارراه قوام‌السلطنه- ساختمان فرقانی -شرکت‌ماجدی

هشدار وزارت بهداری برای مبارزه باوبا

در آستانه آغاز تابستان و افزایش امکان شیوع بیماری های روده‌ای ، وزارت بهداری و بهزیستی امروز یک دستورالعمل عمومی برای پیشگیری از این بیماریها صادر کرد . در آغاز این دستورالعمل آمده که ماموران وزارت بهداری و بهزیستی اماکن عمومی‌ومراکز تهیه - توزیع و فروش مواد غذائی را شدیدا تحت کنترل قرار خواهند داد در صورت عدم توجه صاحبان این مراکز برعایت دستور های بهداشتی ، آنان را بمراجع قانونی معرفی خواهند کرد . وزارت‌بهداری و بهزیستی ازساکنان پایتخت درخواست کرده‌است درصورت ابتلا و مشاهده مسمومیت های غذائی با تلفن ۷۵۴۵۴۱ تماس بگیرند تا مامورانی‌که در تمام ساعات شبانه‌روز آماده کار هستند بررسی و اقدام لازم را در مورد محلهائی که غذا های آلوده عرضه کرده‌اند بعمل آورند .

ساکنان استانها نیز دراین مورد میتوانند بسازمانهای منطقه‌ای و بهداری وبهزیستی‌و یا واحد های تابعه اطلاع‌دهند.

وزارت بهداری و بهزیستی برای جلوگیری از بیماریهای روده‌ای و پیشگیری از ایجاد مسمومیت‌های غذائی رعایت موارد زیرراتوصیه کرده‌است:

۱- آب‌آشامیدنی بایدسالم و عاری از میکربهای بیماری زا باشد . آسانترین وسیله برای ضد عفونی کردن آب - های آلوده ، جوشاندن آنها است . آب‌شبکه های لوله کشی بعلت ضدعفونی شدن بطور دائم سالم است ، در صورتیکه محلی فاقد آب‌لوله کشی باشد و احتمال آب‌آلوده وجود داشته باشد ، توصیه میشود یک قاشق‌سوپخوری‌کرد پرکلرین را در یک لیتر آب حل کنند و بعد از نیم ساعت آب را بمصرف برسانند .

بسته‌های محتوی پرکلرین را میتوان از مراکز بهداشتی و درمانی وزارت بهداری و بهزیستی تهیه کرد .

۲- چون امکان دارد سبزی و میوه به عامل بیماری آلوده باشد، باید سبزی و میوه را خوب شست و سپس آنرا در محلول پرکلرین‌یک قاشق‌چای خوری دریک سطل ۱۰ لیتری آب بمدت۱۵ دقیقه نگاهداشت و پس از شستن با آب سالم مصرف کرد .

علاوه بر این میتوان ازمحلول یک در هزار پرمنگنات‌استفاده کرد

سرکه بمقدار ۲ر۵ درصد (یک استکان سرکه در ۳لیتر آب) برای ضد عفونی میوه و سبزی موثر است و میتواند عامل بیماری وبا را معدوم‌کند.

آب ژاول‌نیزبرای ضدعفونی میوه و سبزی موثر است. در صورت استفاده از آب ژاول باید میوه و سبزی را بمدت ۲۰ تا ۳۰ دقیقه در این‌محلول نگاهداشت و پس از شستن با آب سالم مصرف کرد .

۳- چون مگس میتواندنقش موثری در انتقال عامل بیماری داشته باشد لازم است با رعایت نظافت‌محیط ونگهداری زباله در کیسه های نایلونی‌و ظروف سربسته‌و دفع بموقع‌آن از ازدیادمگس جلوگیری‌بعمل آورد ، چنانچه تعداد مگس زیاد باشد ضمن بررسی وپیدا کردن محل رشد و تکثیرآنها باید نسبت به از بین بردن‌آن اقدام کرد .و برای مبارزه با آن از حشره کشهای موجود در بازار استفاده کرد .

۴- از آنجئیکه عامل‌بیماری از طریق مدفوع انتشار پیدا میکند باید پس از خروج از توالت دستها را کاملابصابون شست و محوطه مستراح هارا پاکیزه نگهداشت و از ورود مگس به داخل مستراح جلو گیری کرد .

۲ سرنشین وانت کشته‌شدند

برازجان خبرنگاراطلاعات

۲سرنشین وانت تویوتا ۶۴۳۱۵- ابادان در حادثه راه برازجان - بوشهر کشته شدند و ۴ نفر دیگر بشدت آسیب دیدند.

وانت بار برانندگی حسین بریدانی از برازجان‌عازم‌بوشهر بود که باتریلر شماره۵۵۵۱۶- آبادان برانندگی لیاقت نفان - تبعه پاکستان - بشدت برخورد کرد .

قربانیان حادثه‌رضا ابراهیمی وابراهیم ضرغام دوست بودند و ۴ سرنشین وانت بارکه به شدت مجروح شده‌اند به بیمارستان ۲۵شهریوربرازجان انتقال یافتند .

مجروحان حسین بجلی ، فاطمه بریدانی ، محمد کریم کوهستانی ، و حسین بریدانی نام دارند.

اختیارات هیات‌های امناءدراداره‌دانشگاهها بیشتر میشود

وزارت علوم و آموزش عالی منحل خواهد شد وبه دانشگاه ها و موسسات آموزش عالی استقلال داده میشود .

این تصمیمات در هیات وزیران به تصویب رسید . و برای تصویب‌نهائی‌تقدیم مجلسین خواهد شد .

پس از تصویب‌تصمیمات هیات دولت ، در پارلمان بجای وزارت علوم و آموزش عالی شورای هماهنگی و پژوهش بوجود خواهد آمد .

سرانجام پس از نه ماه و بیست و هشت روز از فرمان ادغام وزارت علوم و آموزشی عالی و وزارت آموزش و پرورش تصمیم گرفته شد که وزارت‌علوم و آموزش عالی منحل گردد و شورا های آموزش‌عالی و پژوهش جانشین آن شود

در تغییر کابینه مردادماه سال گذشته وزارت علوم با وزارت آموزش و پرورش ادغام شد و تا تهیه لایحه قانونی وزارتخانه‌جدیدوزیر اموزش و پرورش‌سرپرستی وزارت علوم را بعهده گرفت با آنکه این سرپرستی هنوز قانونی است ولی وزیر آموزش و پرورش عملا از اواسط بهمن در وزارت علوم حضور نیافت‌وکارهای وزارتخانه را در بیشتر موارد معاون وزارت علوم‌و آموزش عالی انجام میدادو میدهد .

طرحهای مختلفی برای جانشینی و یا الغاء این وزارتخانه از جانب کار - شناسان و آنها که‌نظری‌در اداره این دستگاه‌داشتند‌تهیه و تقدیم شد ولی بالاخره دیروز تصمیم به جانشینی در شورای آموزش عالی و شورای پژوهش بجای وزارت علوم و آموزش‌عالی شد .

وزارت علوم و آموزش عالی دارای سازمان های مستقلی است که بیشتر کار های اجرائی را انجام‌میدهند و در این مدت ده ماه نیز آنها کار های خود راانجام داده‌اند که تهیه مقدمات برگزاری کنکور ، مسئله دانشجویان و رفاه آنان در داخل و خارج و مسئله نظارت از آن جمله بوده است .

همچنین لایحه هیات‌امناء نیز آماده شده است . در این لایحه اختیارات هیات اسناد افزایش میابد واین هیئت ها نقش اساسی را در جهت استقلال دانشگاه ها و ارتقاء سطح کیفی و کمی آنها بعهده خواهند داشت.

شاگرد خیاطی ، همکارش را با قیچی کشت

رشت - خبرنگار اطلاعات :

کارگر ۱۹ ساله خیاطی بزرک «لوکس مد» رشت‌بدست همکارش کشته شد .

غلامحسین وارسته کارگر خیاطی «لوکس مد» واقع در خیابان «پهلوی» رشت با اباذر عابدی - ۱۹ ساله - همکارش به نزاع پرداخت . غلامحسین وارسته ، حین نزاع قیچی بزرک خیاطی را بسوی‌همکارش پرتاب کرد و یک تیغه قیچی‌به سینه و تیغه دیگر آن بـه گردن اباذر فرو رفت و او را مجروح ساخت .

اباذربه بیمارستان «کورش» رشت انتقال یافت اما بعلت شدت جراحات در بیمارستان جانسپرد .

غلامحسین وارسته باتهام قتل توسط ماموران کلانتری بخش یک رشت دستگیرشد.

جسد آموزگار گمشده درون آب انبار بود

اوزفارس - خبرنگار اطلاعات

آموزگاری که از چهل روز پیش ازوی‌خبری نبود ،جسدش دیروز درون یک آب انبارپیدا شد .

این آموزگار احمد رحیمی کاشی نام داشت و اهل‌قزوین بود .وی سال گذشته نیزدو بار دست به خودکشی زده‌بود. یکبار رگ خود را با تیغ بریده بود و بار دوم باخوردن تریاک قصد خودکشی داشت . اماهر بار از مرگ نجات یافته بود .

سازمان آب آبادان آب تصفیه شده می‌خرد !

آبادان - خبرنگاراطلاعات

برای رفع‌کمبود های‌آب آشامیدنی شهر آبادان ، روزانه ده هزار متر مکعب آب تصفیه شده از شرکت ملی نفت ایران خریداری میشود.

جلال الدین سعید نیا ، فرماندار آبادان کهدر زمینه رفع تنگناهای آب‌آشامیدنی این شهر سخن میگفت ،با اشاره به مطلب بالا اضافه کرد : بر اساس توافقی‌که با شرکت ملی نفت ایران در آبادان انجام شد.ظرف چند روز آینده تحویل روزانه ۵ هزار متر مکعب آب تصفیه شده از سوی این شرکت آغاز و بهمنابع موجود آب آشامیدنی سازمان آب گسیل میشود. این مقدار آب تا آخر ماه جاری به دو برابر افزایش می‌یابد . وی ادامه داد:

پیش بینی میشود با تکمیل طرح اضطراری اب آبادان در مرداد ماه سال جاری روزانه ۶ هزار متر مکعب آب تصفیه شده‌تولید شود که در این صورت تا حد زیادی مشکل کمبود آب مرتفع خواهد شد.

طرح جدید تشکیل کمیته‌حمایت‌ازمصرف کننده‌تهیه‌شد

وزارت بازرگانی‌طرح‌جدیدی برای تشکیل کمیته حمایت از مصرف کنندگان تهیه کرد که بموجب آن این کمیته‌بصورت یک واحد اجتماعی‌ملی به‌فعالیت خود ادامه خواهد داد.

در تعریف طرح جدید کمیته حمایت از مصرف کنندگان آمده است که برای افزایش میزان آگاهی مصرف‌کنندگان نسبت به کیفیت وارزش کالای مصرفی‌و خدمات،وجلب‌همکاری مردم برای اعلام کم‌فروشی- گرانفروشی و تقلب در کسب به مقامات صلاحیتدار وتشویق مردم به صرفه‌جوئی و اجتناب از اسراف و ایجاد رقابت‌سالم در بازار عرضه کالا وخدمات و نیز تامین مشارکت هرچه بیشتر مصرف کننده درتامین هدفهای مذکور کمیته ملی حمایت از مصرف کننده تشکیل میشود .

بدین ترتیب کمیته حمایت از مصرف کننده‌ابعادوسیعتری بخود میگیردو بصورت یک واحد اجتماعی ملی در سطح کشور فعالیت خواهد داشت‌و علاوه بر آن برای پیشبرد هدفهای خود و حفظ حقوق مصرف کنندگان در مراجع مختلف از قبیل مرکز بررسی قیمت ها ، شورایعالی قیمت‌ها « موسسه استاندارد » سازمان حمایت از مصرف کننده و تولید کنندگان و نظائر آن ، نمایندگان مطلعی خواهدداشت که پیشنهادات و نظریات‌کمیته حمایت از مصرف‌کنندگان‌را مطرح کنند . براساس طرح جدید ، کمیته دارای شخصیت حقوقی و استقلال مالی بودمو منابع درآمد آن از طریق دولت بگونه‌ای تامین خواهد شد . این طرح پس‌از موافقت نهائی وزارت بازرگانی وهیات عالی نظارت براتاقهای اصناف به تصویب هیات وزیران‌خواهد رسید.

تشکیل دوره بازآموزی برای پزشکان

گروهی ازپزشکان ومتخصصان بیمارستانها و مراکز درمانی‌و آموزشی جمعیتهای شیر و خورشید سرخ شهرستان های مهاباد، یزد، بروجرد، خرم‌آباد، میانه، جهرم، بوشهر، رضائیه ، کرمانشاه، ساری، شیراز، گرگان وتهران و دانشجویان‌دانشکده پزشکی گرگان در یک دوره بازآموزی در محل آموزشکده پرستاری بویه وابسته به جمعیت شیروخورشید سرخ گرگان شرکت کردند.

در این دوره بازآموزی که برای اولین بار از سوی‌جمعیت شیروخورشید سرخ ایران تشکیل شده است پزشکان و متخصصان‌بیمارستانها ومراکز درمانی جمعیتهای شیر و خورشید سرخ شهرستانهای مذکور با آخرین پیشرفتهای علم پزشکی بدست آمده دردنیا آشنا میشوند. این دوره باز آموزی که بمدت یک هفته در گرگان تشکیل‌خواهدبود بوسیله جمعی‌ازمتخصصان وکارشناسان مسایل پزشکی ایرانی وخارجی اداره میشود، و شرکت‌کنندگان در دوره مذکور تعلیمات لازم‌را باایراد سخنرانی و نمایش فیلم ها واسلایدهای گوناگون در زمینه چگونگی تشخیص‌بیماری ها ونحوه درمان بیماران بطور علمی و عملی فرا میگیرند.

به شهرداری‌ها برای اجرای‌طرح های عمرانی وام داده می‌شود

نحوه پرداخت‌وام بشهرداری های کشور برای اجرای‌برنامه های عمرانی و توسعه شهرها و سایر نیاز های شهری از سوی‌صندوق مشترک‌شهرداری ها اعلام شد .

این صندوق به شهرداری هائی که درآمد سالیانه آنان از ۱۵ میلیون ریال کمتر باشد برای انجام طرح هایشان ۵ میلیون ریال وام بلاعوض پرداخت میکند .

امروز سخنگوی وزارت کشور در اینزمینه بهخبرنگار ما گفت : شهرداری های واجد شرایط باید ۳ طرح پیشنهادی خود را که از نظر آنها در اولویت اول قرار دارند ، پس‌از تصویب انجمن شهر ، به صندوق مشترک شهرداری ها ارسال کنند .

از بین طرح های ارسالی، پس از بررسی های لازم یک طرح به عنوان طرح اصلی انتخاب میشود و وام مورد نظر برای اجرای آن پرداخت میگردد . صندوق مشترک شهرداری ها در سال گذشته ۳۰۰ میلیون ریال بشهرداری ها کمک بلاعوض داده است.

هیات‌مدیره‌شرکت تعاونی«وایت» خوزستان‌منحل‌شد

آبادان -خبرنگار اطلاعات

بدنبال اعلام سوء استفاده در شرکت تعاونی رانندگان کامیون های «وایت» خوزستان و طرح اعلام جرمی در این زمینه هیات مدیره این‌شرکت منحل شد .

دیروز حسین مبشر مدیر عامل شرکت سهامی ترابری زمینی و سرهنگ فرامرز ناوی عضو هیات مدیره شرکت به عنوان نمایندگان وزارت بازرگانی و شرکت سهامی ترابری زمینی برای بررسی ماجرابه آبادان آمدند.

ایندو پس از ملاقات با دادستان آبادان دستور انحلال هیات مدیره شرکت «وایت» راصادر کردندو از رانندگان عضو شرکت خواستنددرشرکت تعاونی اهواز اجتماع کرده و برای انتخاب هیات مدیره جدید تصمیم بگیرند.

یاراللهی دادیار دادسرای آبادان نیز امروز دو نفر اعلام جرم کننده علیه هیات مدیره شرکت تعاونی «وایت » را به بازجوئی فراخواند و ازآنها توضیحاتی خواست .

درحال حاضر دفاتروآسناد شرکت تعاونی « وایت »مهرو موم شده‌است .

هیات رئیسه جدیداتاق‌اصناف

رضائیه - خبرنگار اطلاعات:

اعضای هیات رئیسه‌جدید اتاق اصناف رضائیه انتخاب شدند .

اعضای جدید در جلسه صبح امروز که با حضور جمال کامران فرماندار رضائیه ، حسینیان مدیر کل بازرگانی آذربایجان غربی‌و اصناف رضائیه تشکیل شده بود ، باین شرح معرفی شدند : حاج علی رحیمی رئیس ، غلامحسین اکبرزاده بسمت نایب رئیس ،سیروس پوردباغ بسمت منشی ، ابراهیم فتاحیان بسمت خزانه‌دار و محمد تقی زیب ارزانی بسمت عضو اتاق اصناف رضائیه .

همچنین حبیب کردستانچی، محمود سیداشرفی و حسن فیضی بسمت بازرسان اتاق اصناف انتخاب شدند.

مجالس ترحیم

بدینوسیله فوت آقای حاجی میرزا ابوالقاسم میرسراجی‌ابوی گرام حاجی حسین آقا میرسراجی عضو موثر هیئت فاطمیون را باطلاع دوستان و آشنایان میرساند مجلس ترحیم فقید سعید روز ٤شنبه اول رجب از ساعت ٥الی٧ بعدازظهر در مسجد فخرالدوله در دروازه شمیران برگزار میگردد.
هیئت فاطمیون
آ-٦٥١٧

خانواده‌های: میرسراجی- مقدسی- طباطبائی-میلادی- معصومی، حاجی حسینی، کوثریان - جوانمرد- بکائی- شیخان- جهرمی - جعفری- میرزا عبدالهی- بهاءالدینی- تحویلداری - اخلاقی - رضائی- نیکوحرف- سرکشیک- کرباسی-قنبری- پیراسته -عبدی پاینده- زاهدی- میره‌ای- افشین- زندیه- باهر- افقهی- حسن‌زاده- کاشانی- ایرانی.
فوت مرحوم حاجی میرزا ابوالقاسم میرسراجی بزرگ فامیل میرسراجی قم را باطلاع همشهریان و دوستان و آشنایان میرساند مجلس ترحیم فقید سعید روز ٤شنبه ١٧ خرداد از ساعت ٥الی٧ بعدازظهر در مسجد فخرالدوله برگزار میگردد.
آ-٦٥٢٣

باقلبی آکنده از تاثر فوت پدر بزرگوارمان آقای حاجی‌میرزا ابوالقاسم‌میر سراجی را باطلاع اقوام، دوستان و آشنایان‌محترم میرسانیم. مجلس ترحیم مردانه وزنانه فقید سعید روز ٤شنبه ١٧ خرداد از ساعت ٥الی٧ بعد ازظهر در مسجد فخرالدوله دردروازه شمیران برگزار میگردد.
حسین میرسراجی- جواد میرسراجی - علی میرسراجی - محمد میرسراجی- حمید- شاهپور و سعید میرسراجی
آ-٦٥١٨
اطلاعات- مصیبت وارده را بخانواده‌های عزادار بویژه بازماندگان آنمرحوم تسلیت میگوید.

هوالباقی
بانهایت تاسف درگذشت نابهنگام شادروان محمد علی‌سعیدپور نقید مرحوم حاج شیخ محمد سمرانی را به آگاهی عموم‌همشهریان محترم میرساند مجلس ترحیم آن شادروان روز پنجشنبه هیجدهم خرداد ماه جاری از ساعت ١٢ الی١٤ در خانقاه صفی علیشاه برگزار میشود.
شیخ‌الاسلام کردستان
آ-٦٥٢٥

بانهایت تاثر درگذشت نابهنگام شادروان محمد علی سعیدپور را بهاطلاع اقوام ودوستان محترم میرساند مجلس ترحیم فقید سعید روز پنجشنبه ١٨ خرداد ماه جاری از ساعت ١٢الی١٤ در خانقاه صفی علیشاه برگزار میشود.
خانواده سعیدپور و سایر خانواده‌های وابسته
آ-٦٥٢٦
اطلاعات - مصیبت وارده را ببازماندگان آنمرحوم تسلیت میدهد.

بسمه تعالی
باکمال تاثر درگذشت آقای حاج محمد صحت پدر دوستان عزیز آقایان محسن ومهدی صحت را باطلاع میرساند . ضمن عرض تسلیت بعموم بازماندگان محترم بالاخص فرزندان انمرحوم‌مجلس ترحیم روز چهارشنبه ١٧ خرداد ماه از ساعت ٤الی٦ عصر در مسجد حاج سید عزیز ... بازار برقرار است.
سید عبدالامیر شهرستانی
آ-٣٢٠٩

باکمال تاسف وتالم درگذشت نابهنگام مرحوم هوشنگ آذرنی کارمند شرکت مخابرات تهران را بهاطلاع دوستان و آشنایان میرساند مجلس ختم آن‌مرحوم از ساعت ١٧ الی ١٩ مورخه ١٧ر٣ر٢٥٣٧ در مسجد ابوالفضل واقع‌در خیابان ناج ایستگاه هما منعقد میباشد .
خانواده‌های: آذرنی، شمس، شهسواری، بوبان ، شاهده، موتمنی، اکبراوف، حسین‌پور، ساجدی، شجاعی، حقیقی، سیدین، حاتم، عظیمزاده، ادریسیان ، شامبیاتی ، محمدی، صادقی‌راجی قاسمی، دولتشاهی، هورمندبامداد، منصوری، سردارآبادی، نوربخش، طائب، بلوریان، زرینه، طاهانژاد، موسویان .
آ-٣٢٩١
اطلاعات - مصیبت وارده را به بازماندگان آن مرحوم و خانواده‌های وابسته تسلیت می‌دهد.

باندوه فراوان درگذشت شادروان منوچهر صالحی عموی آقای محمدصالحی رابااستحضارمیرساند یادبود شب هفت‌آن مرحوم از ساعت ٤الی٧ بعدازظهر روز پنجشنبه ١٨ر٣ر٢٥٣٧ در وادی السلام قم باغ رضوان برگزار میگردد.
کارکنان موسسه حسابرسی وخدمات‌مدیریت هتیا
آ-٣٠٤٥

بازگشت همه بسوی او است
بمناسبت درگذشت نابهنگام روانشاد مرحوم منوچهر صالحی ریاست بانک تعاون کشاورزی کوهدشت مراسم شب هفت ازساعت ٤الی٧ بعدازظهر روز پنجشنبه ١٨ر٣ر٢٥٣٧ در وادی‌السلام قم باغ رضوان برگزار میگردد با تشریف‌فرمائی خود موجبات شادی روح ان روانشاد و تسلی بازماندگان را فراهم خواهید فرمود.
خانواده صالحی و سایر خانواده‌های وابسته
۲-۱ آ-٣٠٤٣
اطلاعات - مصیبت وارده را ببازماندگان انمرحوم تسلیت میدهد.

بانهایت تاسف درگذشت مرحوم عبدالرحمان صابونی بزرگ خاندان صابونی در سنندج را باطلاع بستگان ودوستان میرساند مجلس ختم مردانه وزنانه آن مرحوم از ساعت ٤الی٦ بعدازظهر روز پنجشنبه ١٨ر٣ر٣٧ در خانقاه صفی علیشاه برگزار می‌گردد.
خانواده‌های: صابونی- هوشیار شمس- مدیری- حساس- قماشچی- خرسندی- رجبی- رحیمزاده- دباغچی- زرمگر- احمد سلطانی- سهرابی سنندجی- صلاحی- یحیی نصری - ابوبقاسم کریمی وخانواده‌های وابسته.
۲-۱ آ-١٧٦٢
اطلاعات- مصیبت وارده را بخانواده‌های عزادار تسلیت میدهد.

بانهایت‌تاسف فوت مرحومه فاطمه یوسفی همسرآقای حسین اسماعیلی صبیه آقای حسن یوسفی نراقی‌را باطلاع دوستان و آشنایان می‌رساند مجلس ترحیم زنانه و مردانه روز جمعه ١٩ر٣ر٣٧ درمسجد اکباتان از ساعت ٥ الی ٧ بعدازظهر منعقد وشب هفت روز شنبه ٢٠ر٣ر٣٧ از ساعت ٤ الی٦ بعداز ظهر در نراق برگزار می‌شود شرکت‌دوستان موجب تسلی دل بازماندگان خواهد بود .
حسن یوسفی، حاج سلطانعلی یوسفی، حیدر صفری، حسین اسماعیلی، محمد اسماعیلی وسایر بازماندگان .
آ-١٧٦٧
اطلاعات - مصیبت وارده را به بازماندگان آنمرحومه تسلیت می‌دهد .

باندوه فراوان باستحضار اقوام و دوستان میرسانیم مادر عزیزمان شادروان سیده صدیقه لطیفی به‌امر پروردگار بسرای جاویدانی شتافت مجلس ترحیم آن مرحومه ازساعت ٣ الی٥ بعدازظهر روز چهارشنبه ١٧ خرداد ماه در مسجد جامع شهرستان رودبار برگزار می‌گردد .
تقی، حاج موسی، یعقوب لطیفی
آ-١٧٦٨
اطلاعات- مصیبت وارده را به بازماندگان آن‌مرحومه تسلیت می‌دهد .

ابوالقاسم ملایری
باکمال تاسف درگذشت علویه محترمه بانو ربابه ملایری همسر ومادر گرامی آقایان: دکتر عباس ودکتر محسن‌ملایری وبانوان ملکه ملایری، فرهت ومهین ملایری (ایرانپور) و دوشیزه سی‌سی ملایری را باطلاع می‌رساند ومتذکر میشود که برحسب وصیت لازم‌العمل آن مرحومه مجالس ترحیم منعقد نمی‌شود وهزینه مربوطه به‌آن بمصرف خیرات و مبرات خواهد رسید .
آ-٣٢٦٣
اطلاعات - مصیبت وارده را به بازماندگان‌آنمرحومه تسلیت می‌دهد .

با نهایت تاثر وتاسف درگذشت شادروان ابراهیم کسرائی نماینده مجلس شورای ملی را باطلاع می‌رساند .
مراسم تشییع جنازه آن مرحوم ساعت ٩ صبح روز چهارشنبه ١٧ خرداد ماه جاری از پزشکی قانونی انجام می گیرد .
رئیس مجلس شورایملی- عبدالله ریاضی
آ-٦٥٩٥

درگذشت فقید سعید مرحوم حاج محمدحسین ملااحمد(امامی) راباطلاع دوستان ومومنین میرساند امید است دوستان و ارادتمندان خاندان عصمت و طهارتدر مجلس ختم آن مرحوم بشرح زیر شرکت ودرک اجرو ثواب فرمایند .
الاحقر محمدحسین الحسینی اللنکرودی - الاحقر علی سعیدیان تهرانی - سید حسین طباطبائی قمی.

بانهایت تاثر درگذشت شادروان مرحوم مغفور حاج محمدحسین ملااحمد (امامی) را باطلاع دوستان‌و بستگان محترم میرساندمجلس ترحیم مردانه‌روز چهارشنبه ١٧ر٣ر٣٧ از ساعت ٥الی ٧بعدازظهر درمسجد مرحوم حاج‌ابوالفتح واقع در خیابان ری جنب میدان شاه و مجلس ترحیم زنانه درهمان روز و ساعت درمنزل ان‌مرحوم منعقد است ...
خانواده‌های ملااحمد-رضاداد- گازری- حاج علیرضا-سراقچی- شریف‌اعلم -مناقبی-امیرعلائی- فرد-عطاریان- هاشمی‌نژاد-باهری- آراسته - شریعتمدار - کنابچی - گیاهی - میرصادقی - گیتی‌نژاد- پنجه‌شاهی - شکوهی رازی - ثابت قلمفرد - صادقی - باشنگ - صادق -نیا - نواب کاشانی - ظفرقندی -حفیظی -عباسیان - صفائی‌راد -رجحان طلب- شیرازی مومنی - طباطبائی - جابری -لام
آ-٢٣٥٥
اطلاعات - مصیبت وارده را بخانواده های عزادار بویژه بازماندگان تسلیت میدهد .

عزیز گرانمایه ما دکتر محمد رحمن‌پرست برحمت‌ایزدی پیوست روانش شادباد مجلس ختم آن مرحوم ساعت ٤تا٦ بعد از ظهر چهارشنبه ١٧ر٣ر٣٧ در خانقاه صفی علیشاه برگزار می‌شود .
محمد باهر رئوفی‌راد، علیرضا رئوفی‌راد، هلن رئوفی‌راد (قربانیان)، حمیدرضا رئوفی‌راد،الیزابت رئوفی‌راد(اوانز)، مجید رئوفی‌راد، و حمید رئوفی‌راد، کیهان رئوفی‌راد.
آ-٦٥٠٩
اطلاعات- مصیبت وارده را بخانواده‌های عزادار بویژه بازماندگان انمرحوم تسلیت میدهد.

باتاثر واندوه فراوان فوت نابهنگام بانو حجیه شاهرخ بیبم هاشمی طباطبائی زواره را باطلاع فامیل‌و دوستان میرساند.مجلس یادبود آن مرحومه روز جمعه ١٩ خرداد ماه ٣٧ از ساعت ٤الی٦ بعدازظهر در خانقاه صفی علیشاه منعقد میگردد.
همسر داغدارت - حاج سید دخیل عباس میرعابدینی
فرزندانت- دکتر سید رضا هاشمی- همایون- مجید - علی- حسین- حاجیه زهرا- طیبه- فاطمه میرعابدینی.
آ-٣٢٥٧
اطلاعات- مصیبت وارده را بخانواده‌های عزادار بویژه بازماندگان آنمرحومه تسلیت میدهد.

بازگشت همه بسوی خداست
برادر وعموی باایمان ما مرحوم سید بزرگ عمادی در چهل وسومین روز وفات برادر خود باشتاب به‌ابدیت پیوست. مجالس ترحیم زنانه ومردانه همچنین مراسم شب هفت آن مرحوم در بابل برگزار گردید. بعلت کسالت وتالم روحی مراسمی درتهران منعقد نخواهد شد .
از طرف خاندان عمادی وخانواده‌های وابسته: مهندس عمادالدین عمادی، دکتر ضیاءالدین عمادی .
آ-٣٢٧١
اطلاعات- مصیبت وارده را بخانواده‌های عزادار بویژه بازماندگان انمرحوم تسلیت میدهد.

بانهایت اندوه وتاسف درگذشت شادروان آقای حاج محمد سلیمی منشادی بزرگ خاندان سلیمی را بهاطلاع می رساند مجلس ختم آن مرحوم از ساعت ٨ صبح روز های چهارشنبه ١٧ر٣ر٣٧ درمسجد برخوردار و ١٨ر٣ر٣٧ در مسجد باغ بهار مهریز و ١٩ر٣ر٣٧ و ٢٠ر٣ر٣٧ در منشاد برگزار میشود .
خانواده‌های سلیمی ، حافظی ، مدنی ، مصطفوی ، هفان، عبادی، رئیسی‌پور، سیفی .
آ-١٧٦٦
اطلاعات - مصیبت وارده را به خانواده های عزادار تسلیت می‌دهد .

باتاسف واندوه فراوان درگذشت آقای احمد رهبری پدر گرامی آقای محمود رهبر معاون بانک شهریار را که از صاحبمنصبان صدیق و شریف بانک ملی ایران بوده‌اند بعموم بازماندگان فقید سعید تسلیت می‌گوید .
مجلس ترحیم آن‌مرحوم ازساعت ٥تا٧ بعدازظهر روز چهارشنبه ١٧ر٣ر٣٧ درمسجد مجد منعقد می‌باشد .
بانک شهریار

بانهایت تاسف وتاثر درگذشت آقای احمد رهبری پدر گرامی آقای محمود رهبر معاون بانک شهریار را که از صاحبمنصبان ارشد وصدیق بانکملی ایران بوده‌اند بعموم بازماندگان فقید سعید تسلیت می‌گوید .
مجلس ترحیم آن شادروان از ساعت ٥تا٧ بعدازظهر روز چهارشنبه ١٧ر٣ر٣٧ درمسجد مجد منعقد میباشد .
نوربخش، پوررستمیان، جلیلوند، علائی ، شهیدی ، خردمند، جاوید، سلامی‌راد، تیموریان، صالحی، شادانلو ، وکیلی ، فرنوش، قیصری، عامری، بوترابی، کثیری،مهگام ، حائری، هنرجو ، جهانشامخانی، ابراهیمی، عطری، حقی.
آ-٦٥٤٨

با نهایت تاسف وتاثر بدینوسیله درگذشت مرحوم آقای احمد رهبری را باطلاع فامیل و دوستان و همشهریان زنجانی می‌رساند .
مجلس ترحیم آن مرحوم روز چهارشنبه ١٧ر٣ر٣٧ از ساعت ٥ الی٧بعداز ظهر در مسجد مجدمنعقدخواهدشد
خانواده‌های رهبری،زندی، مسعودیه، قاسمی، انگورانی، حطیبی، وثوقیان، السنی، عطرچی، کاوندی .
آ-٦٥٣٣
اطلاعات - مصیبت وارده را به خانواده های عزادار بویژه بازماندگان آن‌مرحوم تسلیت می‌دهد.

یادبود

هیجدهم خرداد مصادف با سالروز درگذشت همسر عزیزو پدر ارجمندمان شادروان دکتر حسینقلی ستوده میباشد. یادش را گرامی میداریم وبروان پاکش درود میفرستیم، هزینه مراسم‌سالگرد بامور خیریه اختصاص داده میشود.
ملوک حیات- فریده- فرهاد- فهیمه- فرخ‌ستوده .
آ-٣٢٣٧

تسلیت

سرور گرام جناب آقای اصغر نور
باقلبی آکنده از غم درگذشت ناگهانی فرزند دلبندتان را به جنابعالی وهمسر گرامیتان تسلیت عرض میکنم واز درگاه خداوند مسئلت دارم که تحمل این مصیبت بزرگ را بشما سهل نماید.
کارخانه ایران تانک حسن مقدم
آ-٦٥١٩

جناب آقای اصغرنور
باقلبی آکنده از غم درگذشت ناگهانی فرزند دلبندتان را به جنابعالی وهمسر گرامیتان تسلیت عرض میکنم واز درگاه خداوند مسئلت دارم که تامل این مصیبت بزرگ را بشما سهل نماید.
حسن مظفری
آ-٦٥٢٠

تسلیت

جناب آقای مهندس باباجانی مدیر محترم‌شرکت گرانیت‌مشهد
مصیبت وارده را بهانجناب وخانواده محترم تسلیت عرض نموده واز درگاه خداوند متعال برای جنابعالی وکلیه بازماندگان صبر وشکیبائی مسئلت دارم.
روزنامه اطلاعات- غلامحسین علیزاده
آ-٦٥١٥

خانم مهین دیوانی (سنجری)
مصیبت وارده را بهشما و خانواده محترم صمیمانه تسلیت عرض نموده بقای عمر شما را از خداوند متعال خواستاریم .
حسن مساوات و بانو
آ-٣٢٧٩

جناب آقای جواد باباجانی
درگذشت نابهنگام جوان ناکام جمشید باباخانی فرزند دلبند شما موجب نهایت تاثر شد این مصیبت عظیم را بشما و کلیه‌فامیل تسلیت عرض می‌کنیم.
آمل- ذبیح‌الله ملکزاده
آ-١٧٦٠

جناب آقای ناصر تهرانی
درگذشت مادر گرامیتان را بشما و خانواده تسلیت‌گفته و خود را درغم بزرگ شما شریک می‌دانیم .
شکوه و اکبر مظفری
آ-٦٦٠١

آقای جواد باباجانی
مصیبت وارده را تسلیت عرض و بقای عمر خانواده را آرزومندم .
اسمعیل جوانمرد
آ-٣٢٦٩

جناب آقای جواد باباجانی
باندوه فراوان فوت نابهنگام فرزند گرامیتان را از صمیم قلب تسلیت عرض نموده و خود را صمیمانه درغم شما شریک میدانم و ازخداوند متعال صبر و شکیبائی برای انجناب و خانواده محترم آرزو دارم .
محمد احمدی
آ-٦٥١٦

خانواده محترم مراد
با کمال تاسف وتاثر درگذشت شادروان حبیب‌اله مراد را بهآن خانواده محترم تسلیت می‌گوئیم .
انجمن سینماداران ایران
آ-٦٦٠٠

دوست وبرادر عزیزم آقای اصغر نور
باقلبی اکنده از غم درگذشت ناگهانی فرزند دلبندتان را به جنابعالی وهمسر گرامیتان تسلیت عرض میکنم واز درگاه خداوند مسئلت دارم که تحمل این مصیبت بزرگ را بشما سهل نماید.
حسن توکل- محمدتوکل
آ-٦٥٢١

خانواده محترم مظفرپور خوشرودی
بانهایت تاسف و تاثر درگذشت شادروان ابراهیم مظفرپور خوشرودی دانشجوی دانشکده کشاورزی راتسلیت عرض نموده و بقای عمر آن خانواده محترم را از خدای بزرگ خواستارم.
امور دانشجوئی دانشگاه گیلان
آ-١٧٧٨

جناب آقای عبدالرحیم سهیلی
بانهایت اندوه مصیبت وارده را بشما تسلیت عرض نموده واز خداوند متعال برای روح آن مرحومه طلب رحمت و برای بازماندگان صبر و شکیبائی آرزو می‌نمایم.
جزیره خارک داراب اکبری زاده
آ-١٧٧٩

همکار گرامی جناب آقای طلوعی
دبیران و کارکنان دبیرستان دانش افروز مصیبت وارده را تسلیت گفته و درغم شما شریکند.
علی آبادی
آ-٣٢٧٣

جناب آقای مهندس عمادالدین عمادی
ضمن عرض تسلیت بقای عمر آنجناب را از خداوند متعال خواهانیم.
گروساختمانی توفان- هیما
آ-٦٥٨١

جناب آقای مهندس عمادالدین عمادی
کارکنان شرکت ساختمانی توفان مشهد مصیبت وارده را تسلیت عرض مینمایند.
آ-٦٥٨٠

جناب آقای مهندس عمادالدین عمادی
مصیبت وارده را صمیمانه تسلیت عرض نموده بقای عمر آنجناب و خانواده محترم را از خداوند متعال خواستاریم.
هیئت مدیره شرکت ساختمانی توفان
آ-٦٥٥٠

جناب آقای مهندس عمادالدین عمادی
بانهایت تاسف مصیبت وارده را تسلیت عرض مینمائیم.
شرکت هیما
آ-٦٥٨٢

جناب آقای احمد غیاث
درگذشت مادر گرامی موجب تاثر فراوان گردید. مصیبت جانگداز را بجنابعالی و فامیل محترم صمیمانه تسلیت عرض می‌نمائیم.
از جانب همکاران امور مالی دانشگاه ملی ایران مهدی شکوری - هادی‌کسری - احمد ذکائی - مرتضی صوراسرافیل
آ-٦٥٢٢

جناب آقایان احمد و محمد غافری
باندوه فراوان فوت‌پدر گرامیتان را تسلیت‌عرض‌نموده بقاء و سلامت آن خانواده محترم‌رااز‌ایزدیکتاخواهانیم.
حمید دهقانپور، عطاءاله رضوی سلیم
آ-٣٢٦١

سپاسگزاری

بدینوسیله از دوستان و آشنایان و سروران که در مصیبت مولمه وفات مرحوم میرزاعلی‌اکبر پزشکیان اظهار همدردی فرموده وباشرکت خود درمراسم و مجالس ترحیم روح‌آنمرحوم را شاد نموده‌اند صمیمانه و خالصانه تشکر مینماید و هرگاه براثر تسالم تاخیر در زیارتشان دست دهد پوزش می‌طلبد .
خانواده پزشکیان و خاندان های وابسته
آ-٣٢٤٧

مجالس وعظ وسوگواری

مجلس تبلیغ مبانی دین اسلام
بمدت پانزده شب از شب اول رجب بعد از نماز جماعت دانشمند معظم جناب آقای محمد علی‌الهی در باره رهبریت ازنظر تشییع در مسجد فیض واقع در امیریه سرپل امیربهادر بحث خواهند کرد.
الاحقر جواد غروی علیاری
آ-٣٢٤٩

تقویم اطلاعات

ساعات شرعی
استخراج دکتر ریاضی کرمانی

سه‌شنبه - شانزدهم خردادماه ٢٥٣٧
٢٩ جمادی‌الثانی ١٣٩٨- ششم ژوئن ١٩٧٨
اذان مغرب .... ساعت ٩ و ٦ دقیقه
اذان صبح (فردا) . . ساعت ٤ و ٢٤ دقیقه
طلوع آفتاب (فردا) . . ساعت ٦ و ١٥ دقیقه
ظهر شرعی (فردا) . . ساعت ١ و ٣٥ دقیقه
اذان مغرب (فردا) . . ساعت ٩ و ٦ دقیقه

اطلاعات دیپلماتیک

مذاکرات مهم شاهنشاه و دسای نخست‌وزیر هند

ایران و هند در مورد افغانستان سیاست‌مشابهی دارند

مورارجی دسای نخست‌وزیر هند که دیروزدر سر راه خود بنیویورک وارد تهران شده بود پس از شرفیابی بپیشگاه شاهنشاه ، تهران را ترک کرد. مورارجی دسای که با استقبال امیرعباس هویدا وزیر دربار شاهنشاهی و صادق کاظمی معاون نخست وزیر و اردتهران شده بود بلافاصله از فرودگاه عازم کاخ نیاوران شد . در گفتگو های شاهنشاه و دسای مسائل مورد علاقه دو کشور و بویژه حوادث اخیر افغانستان مورد بحث قرار گرفت . طبق گزارش‌خبرگزاری‌آسو شیتدپرس منابع رسمی پس از این‌ملاقات گفتند کمنقطه‌نظر های دوکشور درباره تحولات افغانستان‌مشابه یکدیگر است . همین خبرگزاری نوشته است . ظهور یک رژیم کمونیستی در افغانستان نگرانی زیادی در هند ،پاکستان و ایران بوجود اورده و این احساس وجود دارد که تغییر رژیم در افغانستان جای پائی‌به شوروی در شبه قاره میدهد .

درمحافل سیاسی گفته میشود کهدر مذاکرات دیروز شاهنشاه و دسای ازجمله مسائلی‌که مطرح شده همکاری‌های‌هندو پاکستان بوده است . ایران همواره کوشیده تاباحل اختلافات هند و پاکستان آرامش بیشتری به منطقه ببخشد .

رادیو لندن نیز در گزارش دیشب خود در بارمذاکرات دسای در تهران گفت یکی از مسائل مورد علاقه هند کمک ایران به هند در ساختمان‌کانال راجستان است که هند مایل است یکصد و پنجاه میلیون دلار ازهزینه آنرا ایران تامین کند. رادیو لندن در قسمت دیگری از برنامه خود گفت‌قبلا شایع شده بود که بین ایران‌و هند برسر چگونگی مقابله با آثاروتنایج تحولات کابل‌اختلاف نظر وجود دارد اما این‌شایعه بعدا در تهران و دهلی نو تکذیب شد .

سفیر مستعفی زئیر در تهران یك نهضت اتحاد بوجودمی آورد

«میکاماکوسو» سفیر زئیر درتهران کهبعنوان اعتراض به سیاست کشورش‌درمورد شوروش ایالت «شابا» استعفا کرده بود دیروز تهران را ترك کرد و وارد بروکسل پایتخت بلژیك شد . طبق گزارش خبرگزاری فرانسه، سفیر مستعفی زئیر هنگام ورود به بروکسل گفت‌قصد دارد یک «نهضت اتحادملی و آشتی» در زئیر ایجادکند وی‌گفت بعلت حوادث‌تاسف آوری که در کشورم روی داده ازمقام خود کنارمگیری کردم «ماکوسو» گفت رژیم کنونی زئیر نتوانسته است یک سیاست آرامش،دوستی و همکاری در مرکز آفریقا پیش گیرد . زئیر می بایستی کوشش می‌کرد محیط جنگ خانگی راکه اکنون‌درکشور بوجود آمده است از بین می برد .

«ماکوسو» در نظ ردارد با گروهی از مردم زئیر که به نهضت وی علاقمند هستند دیدار و گفتگو کند .

سفر وزیر خارجه چکسلواکی به ایران

بدعوت عباسعلی خلعتبری وزیر امور خارجه «بوهوسلاو شنوپك» وزیر امور خارجه چکسلواکی از ایران دیدن خواهد کرد . سفروزیر خارجه چکسلواکی در پاسخ دیداری است که وزیر خارجه ایران چندی قبل از آن کشور بعمل آورد .

مناسبات ایران‌وچکسلواکی در سالهای اخیر در تمام‌زمینه ها در حال توسعه بوده است. قرار است وزیر بازرگانی ایران روز ٣٠ خرداد برای شرکت‌درکمیته مشترك‌وزیران دو کشور به پراك عزیمت کند.

بررسی نحوه همکاریهای اقتصادی ایران وپاکستان

مصطفی گوکال‌وزیر مشاور پاکستان در امور کشتیرانی بازرگانی و بنادر به هنگم‌ترك تهران‌درگفتگوئی باخبرنگاران در باره مذاکراتش در تهران گفت :

در مذاکرات طولانی که با کاظم خسرو شاهی وزیر بازرگانی ایران داشتیم‌امکانات اجرای طرح های مشترك در زمینه های صنعتی ،کشاورزی و معدنی در پاکستان بررسی شد و توافق کردیم که یك کمیته مشترك ازبخش‌خصوصی، و نمایندگان اتاق بازرگانی‌دو کشور ایران و پاکستان‌بمنظور بررسی جزئیات این امکانات تشکیل شود .

مصطفی گوکال یادآور شد که در این مذاکرات تمام امکانات همکاری بین دوکشور بررسی شد . یکی از این امکانات همکاری در زمینه کشتیرانی است . در این مذاکرات وضع کنفرانس -های کشتیرانی‌نیز موردبررسی قرار گرفت .

وی در باره مذاکراتش با فرخ رضا معاصر مدیرعامل شرکت کشتیرانی ملی‌آریاکه بامداد دیروز انجام شد گفت: امکانات همکاری در زمینه‌حمل و نقل دریائی وهمچنین‌بررسی جزئیات وضع کنونی هر دو شرکت کشتیرانی ایران و پاکستان مورد مذاکره قرار گرفت و پاکستان‌پیشنهاد کرد که میتواند در زمینه تربیت کادر دریا نوردی بازرگانی‌به ایران یاری دهد .

وی یادآور شد که ازنیمه سال آینده یکی از بزرگترین دانشکده های دریائی آسیا در پاکستان آغاز بکار خواهد کرد .

مصطفی گوکال‌وزیر مشاور پاکستان در این گفتگو ضمن تجلیل از شخصیت سیاسی شاهنشاه آریامهر گفت : ما پیشرفتهای ایران را با غرور تحسین میکنیم و در تبادل‌نظر هائی که با شاهنشاه آریامهر داریم تجربیات معظم‌له راه‌گشای ما است .

آخرین جلسه‌انتخاباتی

وکلای پیشرو

آخرین جلسه انتخاباتی وکلای پیشرو روز چهار شنبه ساعت یك بعداز ظهر در هتل کمودور تشکیل خواهد شد و دیگر جلسه‌ای در منزل آقای رضوی نخواهدبود .

وکلای پیشرو

میلیاردها ریال اعتبار برای مسکن فرهنگیان وقضات تأمین شد

بانک ملی ٥ میلیارد ریال اعتبار دراختیاربانک فرهنگیان قرارداد تا این بانک به معلمان و کارکنان آموزش‌و پرورش وام خرید خانه و احداث ساختمان‌باشرایط بهره‌ترجیحی بپردازد .

این مطلب را جلیل شرکاء مدیر کل بانک ملی ایران اعلام کرد و افزود :

همچنین در حال حاضر قراردادی با وزارت امور اقتصادی و دارائی به مبلغیک میلیارد ریال منعقد شده است. از محل این اعتبار یکمیلیارد ریالی با معرفی وزارت امور اقتصادی و دارائی درسراسر کشور به کارکنان آن وزارت خانه وام مسکن پرداخت می شود . با همین شرایط نیز قراردادی باوزارت دادگستری به مبلغ یک میلیارد و ٤٠٠ میلیون ریال منعقد شده است تا به قضات و کارکنان این وزارتخانه‌هاوام مسکن‌پرداخت شود .

مدیر کل بانک ملی گفت : ضمنا با بعضی از شرکت های تعاونی مسکن دانشگاه هانیز توافق هائی برای تامین احتیاجات مسکن کارکنان آنها به عمل آمده است .

جلیل شرکاء

همچنین ترتیب پرداخت‌اعتبار احداث ١٥٠٠ واحد مسکونی با بهره‌ترجیحی برای استادان وکارکنان‌دانشگاه جندیشاپور داده شده است .

شرایط بهره ترجیحی

مدیر کل بانک ملی گفت : بانک ملی ایران با همکاری وزارت مسکن و شهرسازی اقدامات همه جانبه‌ای در جهت ایجاد واحدهای مسکونی ارزان قیمت برای طبقات کم درامد بعمل آورده است. این واحدهای‌مسکونی پس‌ازاحداث با استفاده از وام مسکن به خریداران کم درامدو باشرایط زیر منتقل میگردد :

در تهران و کرج بابهره‌های ٤درصد- ٦درصد و ٩ درصد ترجیحی و بمدت ١٥ سال و در شهرستانها با بهره ترجیحی ٣ درصد بمدت ٢٠ سال و همچنین بهره ترجیحی ٥درصد و٨ درصد بمدت ١٥ سال.

برای بازپرداخت وام مزبور تسهیلاتی در نظر گرفته شده است و وام گیرندگان اقساط وام رادر سال‌های اول بمبالغی کمتر ودر سالهای بعد بمبالغی بیشتر پرداخت خواهند نمود.

مسکونی ارزان قیمت احداث واحد های

شرکاء افزود:در اجرای این برنامه طرحهای‌متعددی‌باهمکاری وزارت مسکن و شهرسازی در دست اجرا و یابررسی میباشد. برای نمونه‌طرح مجتمع‌مسکونی در جنوب شهر تهران که دارای شش هزار واحد مسکونی میباشد در مدت ٢ سال ساخته ودر اختیار متقاضیان کم درآمد قرار خواهد گرفت مجموع هزینه‌این طرح‌حدود ١٢میلیارد ریال پیش‌بینی شده که حدود ٨ میلیارد ریال آن از طرف بانک ملی ایران تامین شده‌است که با پیشرفت کار پرداخت خواهد شد. این وام پس از اتمام طرح وتحویل واحدهای مسکونی، از طریق وام به خریداران واحدهای مزبور با شرایط ترجیحی منتقل خواهد شد. ضمنا باسازمانها ووزارت خانه‌های مختلف قراردادهائی بمنظور تهیه‌مسکن جهتکارکنان آنها تهیه شده که از طریق وام بابهره ترجیحی انجام خواهد شد.

مدیر کل بانکملی گفت : بانک ملی ایران از تاریخ ١٥ فروردین تاپایان اردیبهشت سال جاری مبلغ هفت میلیارد و ٤٨١ میلیون ریال و ام در سطح‌کشور پرداخت کرده است که از این مبلغ ٣ میلیارد و ٣٤٨ میلیون ریال در شهرستانها و ٤میلیارد و ١٣٣ میلیون ریال در تهران پرداخت شده‌است . مبلغ ذکر شده بصورت وام آزاد برای ٤١٠٢ واحد مسکونی (٢٢٧٥ واحد در شهرستانها و ١٨٢٧ واحد در تهران) در اختیار متقاضیان قرار گرفته است .

ضمنا در حال حاضر تعداد ٤٧٨٤فقره‌درخواست و امسکن در دست اقدام وعقد قرار داد است که ٢٨١٢ فقره از آن مربوط به شهرستانها و ١٩٧٢ فقره مربوط بمتهران میباشد.

دولت دگرگونیهای اساسی در آموزش وپرورش ودانشگاهها تصویب کرد

دیروز در پایان جلسه‌هیات وزیران که بریاست جمشید آموزگار نخست وزیر درکاخ نخست وزیری تشکیل شد ، داریوش همایون وزیراطلاعات و جهانگردی و سخنگوی دولت ضمن اعلام تصمیمات هیئت وزیران گفت : در جلسه امروز لایحه جدید وزارت آموزش و پرورش ، و سازمان آن و غیر متمرکز کردن کار این وزارتخانه به تصویب رسید و آماده تقدیم به مجلس شد.

براساس این لایحه ، کار وزارت آموزش وپرورش با تکیه بر آزادی عمل هر چه بیشتر استان ها غیر متمرکز خواهدشدو باین ترتیب‌اجرای طرح کارانه هم عملی خواهد بود، چون تصمیمات مربوط به این طرح باید در محل گرفته شود.

سخنگوی دولت افزود .د. سازمان جدید برپائی ٥ تا٦ هزار فراگیر آموزشی با داشتن اختیارات کافی برای اداره خود در کشور پیش - بینی شده است .

داریوش همایون سپس‌ضمن تشریح وضع کنونی وزارت آموزش و پرورش گفت :مثلا در حال حاضر در زمینه‌آموزش فنی و حرفه‌ای در تهران‌برای تمام کشورتصمیم‌های‌یکنواخت گرفته میشود ، ولی‌براساس طرح تازه‌آموزش‌فنی وحرفه‌ای هر محل باتوجه به نیاز های آن منطقه‌برنامه‌ریزی میشود واین برنامه یك تحول‌اساسی در آموزش‌و پرورش فاسطح دبیرستان پدید میاورد.

همایون در مورد تصمیم دیگر هیات وزیران در زمینه آموزش عالی و پژوهش گفت: براساس این تصمیم ،دانشگاه ها و موسسات آموزش عالی کشور استقلال میابند وهیات های امناء ، دانشگاه ها راپا اختیارات بسیار اداره خواهند کرد. سخنگوی دولت افزود: وزارت علوم و آموزش عالی نیز منحل خواهدشد و شورا هائی برای هماهنك کردن و سیاست گذاری‌در کارآموزش و پرورش پژوهش و آموزش عالی پیش بینی شده‌است .

ساختمان مدارس

وی افزود: دراین جلسه همچنین بالغو نقشه های تیپ برای ساختن مدارس که از تهران به سایر استان ها فرستاده میشد موافقت شد و مقرر شد ازاین پس این نقشه در استان هاو باتوجه به‌شرایط اقلیمی و نیاز های منطقه‌ای تهیه بشودو از طریق شوراهای حزبی و انجمن های ملی خود- یاری مردم دراین کار جلب خواهد شد، ضمنا تجهیز موسسات آموزشی در استان هانیز حتی‌المقدور غیر متمرکز خواهدبودو کار های خرید و تهیه در استان ها انجام‌خواهد گرفت.

وزیر اطلاعات و جهانگردی درپاسخ‌سئوال‌یکی‌ازخبرنگاران در مورد شایعات اخیر گفت : دراعلامیه ها‌گفته شده بودکه امروز روزسکوت باشکوه‌است ولی ما امروز شاهد همهمه باشکوه کار بودیم و دیدیم که‌مردم بدون توجه به این شایعات مانند روزهای پیش‌به کارهای خود مشغول شدند واز سکوت باشکوه خبری نبود.و همانطور که دیدید مردم این حرفها راجدی نگرفتند.

همایون در مورد درخواست مردم برای معرفی عوامل این شایعات گفت: بسیاری ازاین شایعه ها بدون امضاءو بدون نشانه منتشر میشود و چاپ کردن‌یك‌اعلامیه‌بدون امضاء و تلفن کردن و صحبت های درگوشی کار دشواری نیستو باین جهت نمیشود انتظارداشت که همه اینگونه افراد شناخته شوند و بعد معرفی بشوند و اساسا این موضوع آنقدر اهمیت ندارد من تعجب می کنم چرا بعضی ها این‌صحبت ها راتاکنون جدی گرفته‌اند.

حق بیمه خویش فرمایان

همایون در مورد تصمیم دیگر دیروز هیات وزیران گفت دراین جلسه در باره پرداخت حق بیمه کسانی که کارگرو کارفرمای خود هستند مذاکره شدو تصمیم گرفته شد که این موضوع بررسی شود و حق بیمه این اشخاص که بیشتر شامل‌اصناف ورانندگان تاکسی میشوند عادلانه تعیین بشود و فشار زیاد بر آنها وارد نیاید.

وزیر اطلاعات و جهانگردی در پاسخ سئوالی در باره اقدامات وزارت اطلاعات و جهانگردی برای مردم با توجه به فصل تابستان و سفر گروه های مختلف مردم به شمال کشور و کرانه های دریا گفت: آئین‌نامه جدید اردوگاه های جهانگردی تهیه شده که در اختیار روزنامه ها قرار خواهد گرفت .آئین‌نامه قبلی بسیار دستو پا گیر بود و مانع‌ایجاد اردوگاه های مناسب در زمینه های شمال کشور میشد ولی با تغییراتی که در این آئین- نامه داده شد مردم میتوانندبه سهولت درزمین‌های‌خوداردوگاه های جهانگردی برپا کنند.

بگزارش خبرنگار ما جلسه هیات وزیران که‌در ساعت ٩ بامداد در کاخ نخست وزیری تشکیل شده بود تا ساعت ١٣ ادامه داشت .

وکلای محترم دادگستری

بمنظور تحکیم مبانی کانون وکلا و بثمررساندن دستاوردهای جامعه وکالت و تحقق آرمانهای همکاران روز بیستم خرداد در انتخابات هیئت مدیره کانون شرکت و با رأی صائب خود نامزدهای زیر را تائید فرمائید

جلالی نائینی	سید محمدرضا
منصوریان	جعفر
زاهد	اسماعیل
دادفر	دکتر حبیب
اعتصام	مسعود
کاتبی	دکتر حسینقلی
ساغرنیغانی	ابوالفضل
فیض مهدوی	محمدرضا
امیرحسینی	جهانگیر
هاشمیان	سید علی
شریعت‌زاده	دکتر محمدباقر
نعمتی	دکتر غلامحسین
روائی	پرویز
طباطبائی	جواد

اکبر عطار کاشانی
کاندیدای منفرد
انتخابات کانون وکلای دادگستری

قابل توجه آقایان وکلاء محترم دادگستری
علی مشیری یزدی
کاندیدای عضویت‌در نوزدهمین دوره‌هیئت مدیره کانون وکلاء می‌باشد .

دکتر سعید پارسی
کاندیدای منفرد
انتخابات کانون وکلای دادگستری

دکتر رضا راهب
کاندیدای انتخابات کانون‌وکلای دادگستری می‌باشد .

وکلای پیشرو
معتقدین باصل حکومت مطلق قانون
را برای انتخابات کانون وکلای دادگستری معرفی میکنند
پریوش خواجه نوری، دکتر محمدتقی دامغانی، منوچهر رسائی، محمد جواد رضوی، علی شاهنده، صارم الدین صادق وزیری، دکتر ناصر طاهری، معین الدین غیاثی، دکتر هدایت اله متین دفتری، حسن نزید، دکتر محمود معینی عراقی

آگهی استخدام

شرکت ملی گاز ایران افراد بـا تجربه را برای تصدی مشاغل زیر بهمکاری دعوت می نماید

شغل	تحصیلات موردنیاز	تجربیات موردنیاز	تعداد مورد نیاز
مهندس ارشد طرح	لیسانس در یکی از رشته های مهندسی‌سیویل ، برق،طراحی و مکانیك ساختمان	حداقل ٦ سال تجربه در زمینه های طراحی، اجرای عملیات ساختمانی. نظارت براجرای عملیات ساختمانی و مکانیکی .نصب وعملیات ماشین‌آلات	٤
رئیس طرح	» » » »	٨سال تجربه در زمینه‌های » »	١
کارشناس خدمات مهندسی پالایش و شیمی	لیسانس دررشته مهندسی‌شیمی ویاپالایش	٨ سال تجربه در عملیات و خدمات مهندسی پالایش گاز و خطوط لوله	١
رئیس خدمات مهندسی راه و ساختمان	لیسانس در یکی از رشته‌های مهندسی راه و ساختمان و استراکچر	١٠ سال تجربه در کارهای طراحی عملیات راه و ساختمان	١
مهندس راه و ساختمان	لیسانس در رشته راه و ساختمان	٦ سال تجربه در کارهای راهو ساختمان .طراحی و عملیات مربوطه	١
رئیس خدمات مهندسی خطوط لوله و جوشکاری	لیسانس در یکی از رشته‌های مهندسی مکانیك ، عمومی	١٠ سال تجربه در طراحی و عملیات خطوط لوله و نصب دستگاه های پالایشگاهی	١
مهندس ارشدخدمات مهندسی خطوط لوله وجوشکاری	» » » »	٨سال تجربه در » » » »	١
مهندس‌خدمات مهندسی خطوط لوله وجوشکاری	» » » »	٦ سال تجربه در » » » »	٣
مهندس خدمات مهندسی ، جوشکاری و فلز شناسی	» » » »	٦ سال تجربه در » » » »	١
کارشناس خدمات مهندسی، مکانیك	» » » »	٨سال تجربه در » » » »	٢
مهندس خدمات مهندسی مکانیك	لیسانس در رشته مهندسی مکانیك	٦ سال تجربه در رشته‌های طراحی و تعمیراتی و عملیاتی مکانیك در صنایع نفت‌وگاز ویاصنایع‌مشابه	٣
مهندس ارشد خدمات‌مهندسی حفاظت از زنك	لیسانس در یکی از رشته های شیمی ، برقویا متالوژی	حداقل ٦ سال تجربه در مهندسی حفاظت در صنایع نفتو گز ویاپتروشیمی	١
مهندس خدمات مهندسی حفاظت از زنك	» » » »	حداقل ٦ سال‌تجربه » » » »	١
مهندس ارشد خدمات‌مهندسی تلمتری و مخابرات	لیسانس در یکی از رشته‌های الکترونیك مخابرات و یابرق عمومی .	٦سال تجربه در زمینه نصب و طراحی و عملیات دستگاه‌های‌مخابراتی و الکترونیکی	١
کارشناس‌خدمات‌مهندسی‌ابزار دقیق واندازه گیری	لیسانس در یکی از رشته های مهندسی برق، الکترونیك یا ابزار دقیق	٨ سال تجربه در زمینه طراحی ،نصب وبازرسی دستگاه های ابزار دقیق و اندازه‌گیری سیستمهای الکترونیك	٢
مهندس خدمات مهندسی ابزار دقیق و اندازه‌گیری	» » » »	٦ سال تجربه در » » » »	١
کارشناس خدمات مهندسی برق	لیسانس در یکی از رشته های مهندسی برق الکترونیك	٨ سال تجربه در نصب و طراحی و آزمایش‌دستگاه های برق و الکترونیك پالایشگاهی	٢
مهندس ارشد خدمات‌مهندسی برق	لیسانس در رشته برق	حداقل ٦ سال تجربه در زمینه بهره برداری‌تعمیرات ساختمانی و طراحی برق‌در صنایع نفت‌وگازوپتروشیمی	٢
مهندسی طرح « خطوط لوله »	لیسانس در یکی از رشته های مهندسی مکانیك ، عمومی ، برق	٦ سال تجربه در طراحی و عملیات خطوط لوله ونصب دستگاه های پالایشگاهی	١
مهندس طرح «ایستگاه ها »	» » » »	٦ سال تجربه در » » » »	١
مهندس ارشد خدمات‌مهندسی ابزار دقیق واندازه‌گیری	لیسانس در یکی از رشته های مهندسی‌برق‌الکترونیک‌ابزاردقیق	٦سال تجربه در طراحی، نصب وبازرسی دستگاه های ابزار دقیق واندازه گیری سیستمهای الکترونیك	١
رئیس آموزش حرفه‌ای و فنی	لیسانس در یکی از رشته های مهندسی مکانیك، برق،فیزیك	٨ سال تجربه در زمینه کارهای آموزشی و درعملیات ونصب و بازرسی ونظارت وطراحی صنایع و واحدهای فنی	١
مسئول آموزش «مناطق»	» » » »	٦ سال تجربه در عملیات.تعمیرات.نظارت و بازرسی درصنایع	١
کارمند ارشد آموزش« مناطق»	دیپلم یافوق دیپلم فنی‌در رشته های برق مکانیك. افزارمندی. دانستن زبان انگلیسی‌در سطح خوب	٧-٩سال تجربه در عملیات وتعمیرات وامور آموزشی و تعلیماتی درصنایع	١
مسئول آموزش سمعی وبصری	دیپلم کامل متوسطه .دانستن زبان انگلیسی در حد متوسط	٨سال تجربه در امور آموزشی .آگاهی ازسیستم های سمعی وبصری وآشنائی باطرزکار وسائل‌مربوطه	١

شرایط استخدام

١- تابعیت دولت شاهنشاهی ایران
٢- نداشتن تعهد اشتغال بکار در موسسات و سازمان های دولتی
٣- داشتن برك‌ختامه خدمت ویامعافیت دائم
٤- تسلط بزبان انگلیسی

متقاضیات واجد شرایط میتوانند برای تنظیم برك درخواست کارو کسب اطلاعات بیشتر تاپایان روز ٣١خرداد ماه ٢٥٣٧ همه روزه غیراز پنجشنبه ها و ایام تعطیل ازساعت٨ صبح الی١٢ظهر باداره کل کارگزینی شرکت ملی گاز ایران واقع در تقاطع تخت‌جمشید -روزولت ساختمان ٤٠١ اطاق ٥٠٣مراجعه نمایند.
م الف٥٦٧٥

اطلاعیه شرکت سیمان کرمان (سهامی عام)

از کلیه کسانی که‌سهام شرکت سیمان کرمان را خریداری نموده‌اند و تـا بحال اوراق سهام خـودرا دریافت نداشته‌اندعوت میشود ، جهت دریـافت سهام خود بـا در دست داشتن ورقه شناسائی و رسیدبانکی مربوط بـه خرید سهام از تـاریـخ ٢٠ر٣ر٣٧ به تهران-دفتر شرکت سیمان کرمـان خیابان‌فردوسی-چهارراه کوشك - کوچه صادق - ساختمان هادیران -طبقه‌سوم و در کرمان بکارخانه سیمان کرمان- دایـره سهام مراجعه نماینـد .

سهامداران شهرستانی میتوانند طی نامه‌ای که شامل رسید پرداخت وجه‌سهام و مشخصات کامل و آخرین آدرس ایشان‌می باشد تقاضای دریـافت سهام خود را بنمایند تـا سهامشان به آدرسی کـه اعلام میدارند ارسال‌گردد

توجه : هنگام پرداخت سود سهام شرکت مـی بایست ورقه سهام دراختیار سهامدار باشد و ارائه ورقه سهام در موقع‌دریافت سود سهام بـه بانك ضروری می‌باشد ، لذا ازآندسته سهامداران که تابحال موفق بـه اخذسهام نشده‌اند تقاضامی شود نسبت به دریافـت‌سهام خود اقدام نمایند .

شرکت سیمان‌کرمان(سهامی‌عام)

اطلاعیه دانشگاه ملی ایران

کلاس‌های دانشکده علوم دانشگاه‌ملی ایران از روز ٢٧خرداد تاپانزدهم تیرماه ٣٧ برای تکمیل برنامه تحصیلی نیمسال دوم ادامه خواهد یافتواگر در فاصله بین ٢٧خرداد تا ١٥تیرماه بعلت عدم امکان تشکیل کلاس یك چهارم برنامه آموزشی هردرس این‌مدت اجراء نشود آن درس ازبرنامه نیمسال دوم «٣٨-٢٥٣٧» حذف خواهدشد.

دانشگاه ملی ایران