سال سی‌و‌پنجم ـ شماره ۱۰۳۴۰ — یکشنبه اول آبانماه ۱۳۳۹ — تکشماره ۳ ریال

اطلاعات

کنگره بیروت تنزل قیمت نفت را قبول نکرد

ازاختلافات شدید شرکتهای امریکائی وانگلیسی وگروههای کوچك ایتالیائی، ژاپنی باشرکتهای بزرك پرده برداشته شد

نماینده شوروی ازسازمان کشورهای صادرکننده نفت که ایران نیزدرآن شرکت دارد جانبداری کرد

شوروی حاضراست برسر تثبیت قیمت نفت باشرکتهای بزرك غرب کنار بیاید

۲۴ صفحه

جریان روز

نوزاد واحساسات لطیف

سرمقاله را در صفحه دوم مطالعه فرمائید

دنباله خاطرات شاهنشاه :

ماموریت برای وطنم

متفقین بکشورما نیرنك زده وخیانت کردند

● **تجاوز متفقین بسیارتاسف انگیز بود وبدست خود بذر اختلاف و دشواریهای آینده را کاشتند**

● **متفقین می‌ترسیدند که‌مبادا یکی از کشتی‌های آلمانی یا ایتالیائی عمدا خود را در شط‌العرب غرق‌ومدخل منحصر بفرد لنگرگاههای عظیم پالایشگاه آبادان را مسدود سازد**

● **در دوران جنك حتی یك فقره خرابکاری مؤثر ومهم در تاسیسات راه آهن و صنایع نفت ایران رخ نداد**

کنند و منهدم شدن یك پل یا یك تونل بزرك راه آهن ایران را ماهها از کار میانداخت ، تاسیسات نفتی و پالایشگاه های آن نیز برای بمباران هدفهای خوبی بشمارمی ـ آیند و متفقین احساس میکردند که ممکن است میدانهای نفت‌جنوب ایران آلمانها را باقدام چنین امری تحریص نماید ... شاید ذکر این نکته بی فایده نباشد که هشت کشتی باری آلمانی و ایتالیائی در

بقیه در صفحه بیست‌و سوم

بقیه فصل چهارم
تعلیم وتربیت شاه

متفقین بغلط یا صحیح عقیده داشتند که‌روابط دوستانه و ملایمی که آلمانها با ایران برقرار ساخته بودند مقدمه تسخیر ایران است زیرا آلمانها در اثر تجاربی که در طی فتوحات خود در اروپا اندوخته بودند طرز نفوذ بکشور های‌مختلف جهان و تضعیف‌داخله آنها راتکمیل کرده و حمله برق آسا را فقط برای اضمحلال نهائی کشور هابکار میبردند .متفقین آثار تبلیغات آلمانها را در ایران مشاهده مینمودند و خیال میکردند که خراب کاران آلمانی میتوانند در کمال سهولت براه آهن سراسری ایران دست یابند و حتی اگر ضرورت ایجاب کند به راه آهن و پلهای بزرك و تونلهای آن خسارات عمده وارد

ملکه در فرح آباد

عصر دیروز علیاحضرت ملکه باتفاق شاهنشاه درفرح آباد قدم زدند

ملکه پنجساعت پس ازاحساس آثار وضع حمل بزایشگاه تشریف‌فرما میشوند

● **یك بانوی اسپانیولی اشارپ آبی رنگی بملکه هدیه کرد**
اشارپ آبی رنك نشانهٔ پسر بودن نوزاد است

● **در ۳۶ ساعت گذشته از ۷۵ نوزاد ٤۵ پسر بدنیا آمدند**

● **اغلب خیابانهای پایتخت تزئین شد**

● **رادیو مونت کارلو‌ازرادیو ایران تقاضای ارسال یك رپورتاژ ده دقیقه‌ای کرد**

در حالیکه همه در انتظار فراغت قریب الوقوع علیاحضرت ملکه می‌ـ باشند ، عصر دیروز شاهنشاه‌و ملکه با اتومبیل بفرح آباد تشریف‌بردند و مدتی در آنجا قدم زدند . حال عمومی‌علیاحضرت خوب و طبیعی‌بود.

اعلیحضرتین با اتومبیل بفرح‌آباد تشریف فرما شدند و اعلیحضرت همایونی شخصا راندن اتومبیل را بعهده داشتند . اتومبیل حامل اعلیحضرتین درحالیکه‌بدون‌اسکورت بود از خیابانهای پایتخت میگذشت و در نقاط پر جمعیت شهر که مردم متوجه اعلیحضرتین شده بودندابراز احساسات شدید نسبت به‌شاهنشاه‌و ملکه بعمل آوردند.

اعلیحضرتین در کاخ فرح آباد مدتی قدم زدند و دوباره بکاخ‌شهری مراجعت فرمودند.

باخداست!

بیصبری در داخل و خارج کشور افزایش میبابو همه‌در انتظار فارغ شدن ملکه ایران میباشند . همه میپرسند : ملکه کی فارغ خواهند شد ، امروز ،فردا یا پس فردا ؟

بقیه در صفحه بیست‌ویکم

طوفان
و سیل شدید
درشمال

یك‌قایق‌ماهیگیری‌در بندرپهلوی غرق شد

مغازه‌ها وخانه‌های نمازیان را

✽ **آب فرا گرفته است**

در تبریز تگرگی بدرشتی یك گردو آمد

✽ **در چالوس مردم از ترس سیل تاصبح نخوابیدند**

شرح درصفحه ۲۱

♠ **کنگره بیروت قبول کرد که در امتیازات و قرارداد های نفتی تجدید نظر شود و برای تثبیت قیمت‌نفت سطح تولید محدود نگاه داشته شود**

بیروت ـ ۱۲۲کتبر ـ آسوشیتدپرس ـ خبرگزاری فرانسه ،رادیو بغداد ـ نمایندگان کشورهای نفتی عربی و شیخ‌نشینها روزشنبه بمذاکرات خود دردومین کنگره نفت عرب پایان‌دادند درحالیکه عموما قبول کرده‌بودند که باید درامتیازات‌وقرار‌دادهای‌نفتی‌جدید نظر بعمل آید .

ضمنا اظهار امیدواری کردند که شرکت‌های نفتی باتوجه به‌موقعیت دراین راه‌باکشور های‌نفتی همکاری کنند .

بقیه‌در صفحه ۳

شرح‌کامل افتتاح کمیته فرانسوی جشن دوهزار وپانصدمین سال شاهنشاهی‌ایران

پیام کمیتهٔ فرانسه به شاهنشاه

پیشگاه اعلیحضرت همایون شاهنشاه ایران

کمیته فرانسوی کوروش کبیر که بمنظور تامین شرکت مؤثر ملت فرانسه در مراسم یادبود دوهزارو پانصدمین سال بنیاد شاهنشاهی ایران در پاریس تشکیل شد ، روز هفدهم اکتبر (۲۵مهرماه ۱۳۳۹) تحت ریاست آقای آندره مالرو وزیر روابط فرهنگی نخستین جلسه رسمی خود را تشکیل داد.

کمیته فرانسوی مفتخر است که آرزوهای صمیمانه خویش رابرای عظمت و پیشرفت روز افزون ایران ، کشوری که در طول قرون‌متمادی پیوسته‌مشعلدار تمدن و فرهنگ بشری درخشانی بوده است و امروزه نیز به پیروی از سنت دیرینه خود و با الهام از نبوغ سه هزار ساله خویش ماموریت افتخار آمیز معنوی خود را ادامه می‌دهد ،به‌اعلیحضرت همایون شاهنشاه‌تقدیم‌دارد .

کمیته فرانسوی یادبود دوهزاروپانصدمین‌سال‌شاهنشاهی ایران براساس روابط دوستی دیرینه دو کشور ایران و فرانسه تمام کوشش‌خویش‌را بکار خواهدبرد‌تاهم تاریخ‌وتمدن گذشته ایران‌وموفقیت‌هاو‌پیشرفت های ایران‌کنونی راهرچه بیشتروبهتر بمردم فرانسه بشناساند .

بطوریکه قبلا اطلاع دادیم روز ۲۵ مهر ماه نخستین جلسه رسمی کمیته ملی فرانسوی که بمنظور تجلیل از یاد بود دو هزار و پانصدمین سال بنیاد شاهنشاهی ایران تشکیل شده در پاریس تحت ریاست آقای «آندره مالرو» وزیر اول کابینه فرانسه‌منعقد

بقیه در صفحه بیست‌ویکم

✽

شرح کامل جریان برگزاری این جلسه پر شکوه در پاریس در صفحه ۱۸و۲۳این‌شماره چاپ شده است .

در جلسه‌افتتاحیه کمیته فرانسوی جشن شاهنشاهی ایران در پاریس از راست بچپ : آقایان شجاع‌الدین شفا ـ آندره مالرو ـ انتظام ـ «پاستوروالری رادو» عضو آکادمی فرانسه هنگام قرائت پیام کمیته فرانسوی بشاهنشاه

نخست‌وزیر گفت:

تنهاراه‌مبارزه با گرانفروشی
توسعه شرکتهای تعاونی مصرف‌است

آقای مهندس شریف امامی نخست‌وزیر در بازدید امروز از فروشگاه شرکت‌تعاونی‌مصرف ارتش تیمسار سپهبد آق‌اولی رئیس هیئت مدیره و آقای‌ساسانی مدیر عامل شرکت تعاونی ارتش توضیحاتی به‌نخست‌وزیر میدهند . جریان این بازدید در صفحه ۲۱ چاپ شده است .

موبوتو
باسازمان ملل قطع رابطه کرد

سرهنك موبوتو اعلام کردکه نماینده ملل متحد بااو چون کودکی رفتار میکند و برای تعیین تکلیف خود به‌نیویورك خواهد رفت

لئوپولدویل ـ ۱۲۲کتبر ـ رویتر ـ سرهنك موبوتو رئیس ستاد ارتش کنگو امروز اعلام کرد که‌رابطه خودرا باسازمان ملل متحد در کنگو قطع‌کرده وبرای روشن کردن تکلیف ممکن‌است بزودی به‌نیویورك عزیمت نماید .

وی بخبرنگاران گفت ، نماینده داك هامر شولد بنام راجشوار دایال بااو مانند یك کودك رفتار میکند .

بقیه‌در صفحه ۳

شاهنشاه و فعالیتهای حزبی

مشروح بیانات شاهانه درزمینه‌فعالیتهای حزبی، سیاسی واجتماعی که امروزانتشار یافته درصفحه هفدهم چاپ شده است.

حساب سیار بانك بازرگانی سبب شد
این جوان بداد دلش برسد

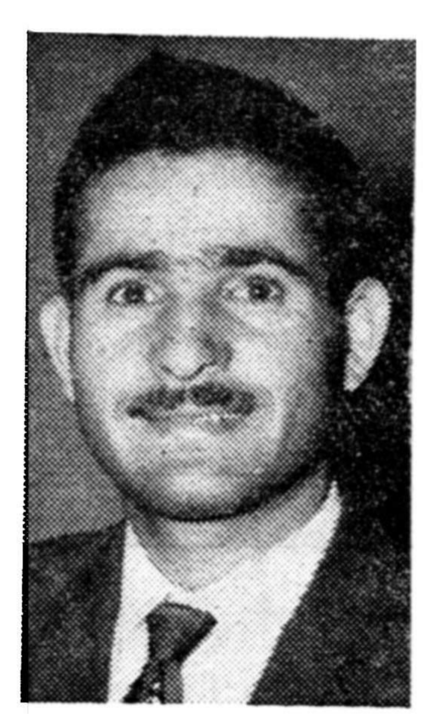

آنروز برای یوسف یکی از دردنا کترین روز های عمر بود .

یوسف آب کنار را بقصد تهران ترك میکرد تا شاید در تهران کاری پیدا کند.

وی ناچار بودبخاطر اداره خانواده یعنی مادر و سه خواهری که در خانه داشت کاری پیدا کند و برای پیدا کردن کار هم ناچار بود به تهران بیاید. از خانواده دختری که مورد علاقه‌اش بودهیچکس به بدرقه او نیامده بود و اینکار آنها پاسخ صریحی بود بتقاضا های مکرر او . گفته بودند نمی توانند دخترشان را بجوان تهی دستی‌بدهند آنهم جوانی که بایستی حداقل کمك خرجی

بقیه در صفحه‌دوم

موفقیت بزرك برای ورزش ارتش ایران

در مجمع شورای عمومی بین‌ـ المللی ورزش نظامی که با شرکت ۲۳کشوردر تهران تشکیل‌گردیده سرکار سرهنك معصومی‌برای‌مدت دو سال به عضویت هیئت رئیسه انتخاب گردید سر کار سرهنك معصومی یکی از افسران تحصیل کرده ورزش کشور می باشند که تحصیلات عالیه خودرا در کشور های فرانسه و امریکا انجام داده واز اول مهر ماه گذشته به فرمان ملوکانه بسمت رئیس هیئت مدیره انجمن ورزش ارتش منصوب گردیده است .

اختراع شگفت‌انگیز

دریکی از چهارراههای معروف نصب شده است
روز چهارم آبان تهران عروس خاورمیانه از یك وسیله تازه مدرن استفاده میکند
درشماره فردا اطلاعات جالبتری از این دستگاه در اختیار خوانندگان عزیز میگذاریم

مراسم قرعه‌کشی جوائزحساب سودبخش بانك سپه

ساعت چهار بعد از ظهر روز شنبه هفتم‌آبان در سالن معاملات شعبه مرکزی (اول خیابان سپه) بر گزار خواهد شد .

حضور در مراسم مذکور برای عموم علاقمندان‌آزاد است

۱ـ۳ آ ـ ۲۷۷۷٤

RIALCO

علامت اطمینان،علامت‌بزرگترین سازنده لوازم فلزی دفتر میدان کاخ تخت جمشید.

۱ـ۲ آ ـ ۲۷۸۵۲

NELSON

محصولات بین‌المللی نلسون

۱ـ۳ آ ـ ۲۸۰٤۲

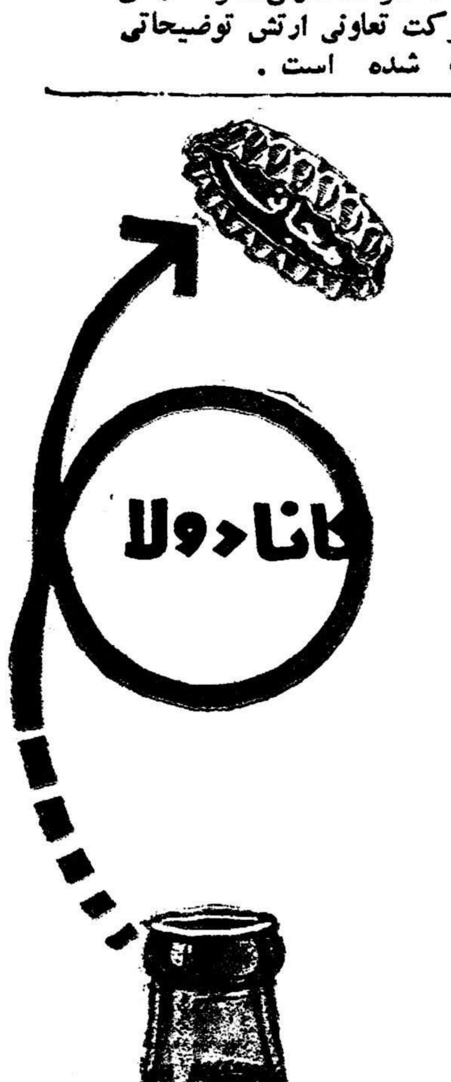

زیر چوب پنبه تشتك بعضی‌از بطری های کانادولا یکی از انواع کانادا درای کلمه مجانی نوشته شده این تشتك را می توانیدبجای بهای کانا دولا بفروشنده بدهید

بانوان ودوشیزگان توجه فرمایند

حراج اجناس لوکس زمستانی درفروشگاه لاکی ادامه دارد ازلاکی دیدن کنید

لاکی ـ خیابان‌شاه بین‌لاله ویغماپاساژ مستوفی‌زاده

آ ـ ۲۸۰٦٦

ازفروشگاههای جهان‌چیت دیدن نمائید

۱ـ فروشگاه جهان‌چیت بوذرجمهری غربی بین کلوبندک و پمپ بنزین

۲ـ فروشگاه جهان‌چیت بالای کالج نرسیده بتخت جمشید جنب کوچه برشت

Iranit — ایرانیت

پوشش سالنهای بزرگ نمایشگاه صنعتی آلمان ازاوراق موج دار ایرانیت مرغوبترین پوشش سقف است

اهالی محترم اصفهان کارخانه کانادا درای اصفهان افتتاح شد تلفن ۵۰۸۲

جریان روز

نوزاد واحساسات لطیف

توپ ها همچنان آماده شلیك وغرش هستند واسکورت‌علیاحضرت ملکه فرح پابرکاب آماده حرکت‌بسوی‌بیمارستان‌است ولی در قیافه‌دکتر صالح پس از معاینه دیروز خوانده میشد که علیاحضرت درکمال‌راحتی هستند و هنوز احساس کمترین درد رانداردند .

آقای دکتر صالح تولد نوزاد سلطنتی رابین‌پنجشنبه ۲۸ مهر و چهارشنبه چهارم آبان پیش‌بینی کرده‌اند و بدین جهت تمام مردم ایران میان این دو تاریخ روز شماری‌میکنندوانتظارمیکشندوحتی‌خبرنگاران و عکاسان جراید و مجلات مهم جهان نیز در همین فاصله در تهران جمع شده‌اند که می‌توان گفت هم‌اکنون چهل نفر روزنامه نگار و عکاس‌و کارشناس رادیو و تلویزیون با دستگاه های مکمل خود آماده تهیه رپورتاژ و عکس و مطالب رادیوئی هستند ولی هنوز هیچ آثاری در ناصیهٔ علیاحضرت ملکه فرح ظاهر نگردیده ولی در هر حال پیش‌بینی طبیب معالج ملکه همانست که مکرر اظهارشده بین۲۸و۴ آبان.

نکته جالب توجه اینست که تولد نوزاد سلطنتی به این ماه افتاد چون روز چهارم آبان اعلیحضرت همایونی ووالاحضرت شاهدخت اشرف تواما بابعرصهٔ وجود گذاردند که این روز را ملت‌ایران در جشن وسرور بسر میبرد ، روز پنجم آبان مصادف باتولد والاحضرت شهناز و روز ششم آبان تولد والاحضرت شاهدخت شمس پهلوی است . حالا معلوم نیست فرزند اعلیحضرت در کدام یك از این روز ها به دنیا خواهد آمد .

از همه جالب تر آنست که نوزاد اعلیحضرتین روز چهارم آبان ماه بدنیا بیاید ، پسر هم باشد ، تولد پدر و فرزند ایران یك روز وجشن وشادمانی ملت دو چندان شود .

در هر حال قدم نورسیده مبارك است و ملت ایران انتظار آن دارد که علیاحضرت ملکه فرح بسلامتی فراغت حاصل نمایند و ولیعهدی بایران بدهند .

اما این نکته محتاج بتذکر است که نوزاد چه پسر باشد چه دختر نه برای اعلیحضرت همایونی فرقی‌داردنه برای علیاحضرت‌ملکه چه ، مکرر فرموده‌اند آنچه خدا می‌خواهد ، و آنچه مقدر و سرنوشت است رضای ما خواهد بود ، فرزند چه دختر و چه پسر عزیز و محبوب است بدیهی است اگر دختر بود بعد باید انتظار پسر داشت چون‌ایران ولیعهد میخواهد ، در اینصورت بهیچوجه نباید تصور کردکه‌اعلیحضرتین یاخاندان سلطنت که‌طبیعی‌است بیحدانتظار مولود پسردارند اگر دختر بدنیاآمد ازشادی و مسرت آنان کاسته خواهدشد .

***

این روزها بمناسبت نزدیك شدن وضع حمل ملکه ایران ،تمام مملکت یك پارچه احساسات شده است ، از همهٔ شهرستانها گزارش میرسد که مردم شادی میکنند و گوش بزنك تلفن تهران و توجه به اخبار رادیو و مطبوعات داده‌اند ، در بعضی شهر ها گاهی ناگهان شایع میشود که علیاحضرت فارغ‌شده‌اند و نوزاد پسر آورده‌اند ، مردم از خرد و کلان باشور وشعف از خانه های خود بیرون میریزند که‌اذجریان آگاه شوند ، در همین تهران خانه‌ای نیست که افرادش هر ساعت انتظار شلیك توپ نداشته باشند ، اهالی جنوب شهر بیش از همه دراین‌ابراز احساسات شرکت کرده‌اند چون علیاحضرت را در همین روزها میان‌خود می‌بینند ، تصمیم ملکه فرح باینکه در بنگاه حمایت مادران درکنار مردم فقیر نشین شهر فراغت حاصل نمایند بی‌اندازه در میان توده های کثیر مردم این شهر تاثیر نیك بخشیده و حاکی از روح دموکرات‌منش و ملت دوستی اعلیحضرت همایونی است که روز بروز بیشتر در قلوب ملت خود جای میگیرند .

واقعه نوزاد سلطنتی و ابراز احساسات پاك وبی‌شائبه‌ملت‌ایران چه در تهران وچه در شهرستان ها نشان دادکه اعلیحضرت همایونی‌و علیاحضرت ملکه چقدردرمیان‌مردم‌محبوبیت دارند،این‌جریان آمارگیری وسنجش خوبی است از علاقه مردم‌وجواب دندان شکن بکسانی است که خلاف‌آنرادرخارج‌این‌کشورشهرت میدادند .

این شب ها اگر کسی گذارش بجنوب شهر ، بخیابان هائی که برای خط سیر علیاحضرت معین شده بیفتد موج احساسات مقدس مردم را از نزدیك می‌بیند ، هزارها زن و مرد وبچه ، پیرو جوان ساعت های دواز اطراف خیابان مولوی را گرفته و معبر ملکه را ترك نمی‌کنند . ازدحام آنها در نزدیکی بیمارستان بیشتر میشود ، در آنجا سیل جمعیت بیمارستان را در آغوش گرفته از آنجا مردم خارج‌نمیشوند و هرساعت انتظار ورود ملکه را میکشند .

این احساسات لطیف که‌از روح‌پاك ایرانیت‌سرچشمه میگیرد و علاقه ملت رابشاهنشاه ایران وحفظ ارکان سلطنت دوهزاروپانصدساله به‌ثبوت میرساند شایسته تحسین و تقدیر است .

بدون شك این مردم راهیچ چیز جز علاقه‌بشاه وملکه ودوام‌وبقای سلطنت دوهزار وپانصد ساله ایران وادار نمیکند که‌شب وروز ازخیابان های جنوب شهرواطراف بیمارستان کنار نروند وبرای نزدیك شدن به معبر ومحل زایشگاه ازساعت‌های خیلی زود جل وپلاس خودرا پهن کنند وجا بگیرند .

این‌مردم راسرنیزه و پلیس ،تهدید وتطمیع باین خیابانها روانه نمیکند ،آنها رابمسجد وتکایانمی‌برند که‌برای سلامت ملکه‌ایران دعا کنند وازخداوند بخواهند پسر بپادشاه خود عنایت‌فرماید،این قیافه‌های خندان وشادمانی که‌سراسر خط سیرمی‌ایستند تاقدم علیاحضرت‌ملکه رااستقبال کنند، یادر شهرستانها اجتماع میکنند تصنعی نیست ، علاقه واحساسات درونی وطبیعی وایمان ملت ایران‌را بتحکیم‌ارکان‌شاهنشاهی ایران میرساند .

تعصب شدیدی مردم جنوب شهررا فراگرفته ،این تعصب و احساسات بیشتر ازآنجا ناشی گردیده‌که علیاحضرت‌ملکه در میان آنها می‌آیند به بیمارستان وزایشگاه آنهاوارد میشوند و فرزند اعلیحضرت همایونی درمحل ومسکن آنها چشم بدنیا می‌گشاید بدین جهت روح‌غرور وافتخار آمیزی در آنها ظاهر گردیده بطوریکه سرازپا نمی‌شناسند در آئین‌بندی وطاق نصرت و تزئین خط سیربریکدیگر سبقت‌می‌جویند . میخواهند هرچه دارند نثار مقدم ملکه ایران کنند .

این احساسات پاك‌وبی‌آلایش وهمین روح میهن پرستی درادوار تاریخی این کشور پیوسته ضامن استقلال وتمامیت ایران بوده ودر مواقع‌سخت ودشوار وروزهای بحرانی ایران عزیز را از خطرات بزرك دور ساخته وایران رازنده وپایدار وجاوید نگاهداشته‌است .

ماباین روح بزرگواری وعواطف‌ایران دوستی‌ملت‌ایران‌رامی‌ستائیم وازخدای بزرك میخواهیم توفع وانتظار وآرزوی ملت‌رابداشتن فرزندی پسر برای ایران برآورده فرماید .

آگهی مزایده فروش‌چوب صنعتی وهیزم

سازمان جنگلبانی ایران تعداد ۶۵ اصله به حجم ۲۷۰٫۶۹ متر مکعب چوب صنعتی و ۱۱۶٫۰۱ متر مکعب هیزم از انواع درختان افتاده جنگل آغوزچال حوزه سر جنگلداری نوشهر که شنشدانك آن متعلق باملاك ومستغلات پهلوی می باشد از طریق مزایده به فروش می رساند طالبین می توانند با دریافت برك مشخصات و شرایط از اداره حسابداری کل سازمان در مرکز و دفتر سر جنگلداری در نوشهر پیشنهاد خودرا تا آخر وقت اداری روز سه شنبه ۱۰ آبان ماه ۳۹ در تهران به اداره دفتر سازمان انتهای خیابان فیشر آباد ودر نوشهر بدفتر سر جنگلداری تسلیم و رسید دریافت دارند پیشنهادات واصله در ساعت ۱۰ صبح روز چهار شنبه ۱۱ آبان ماه ۳۹ در کمیسیون های مربوطه باز و قرائت خواهد شد.سازمان در رد یا قبول پیشنهادات آزاد است .

از طرف رئیس سازمان جنگلبانی ایران ـ سرتیپ خواجه نوری

آ_۲۷۷۴۴ ۲_۲

از سروران گرام و دوستان و آشنایان و فرهنگیان گیلان و رامسر که در مراسم پشییع و ترحیم جوان ناکام رضا ذبیحی شرکت فرموده وبا ارسال تلگراف ونامه و درج در روزنامه باعث تسلی خاطر مصیبت زدگان را فراهم نموده‌اند و همچنین روسای دوائر دولتی واهالی رامسر که با تشکیل و شرکت در مجالس ختم در رامسر روح آنمرحوم را شاد نموده‌اند بدینوسیله تشکر نموده واگر در شرفیابی بواسطه تالمات روحی تاخیری رخ دهد امیدواریم که باز ماندگان را معذور دارند .

آ_۲۸۰۷۶ رامسر ـ حسن ذبیحی ـ حاج عباس ذبیحی

از مجموعهٔ نوجوانان

امیل وکارآگاهان

بنگاه ترجمه و نشر کتاب

انتشار یافت

تألیف: اریخ کستنر بها ۶۰ ریال

ترجمهٔ: ع . حیدری و ع . باقرزاده

مراکز فروش: بنگاه ترجمه و نشر کتاب و کتابفروشیهای معتبر تهران و شهرستانها

بانهایت‌تاسف در گذشت **آقای‌سیدابوالحسن‌قاضی‌نوری** نماینده اسبق مجلس شورایملی و عضو عالیرتبه باز نشسته وزارت دارائی را در نائین باطلاع اقوام و دوستان میرساند مراسم لازم همانجا بعمل آمده است مجلس ترحیم زنانه در روز سه شنبه سوم آبان از ساعت سه تا شش بعد از ظهر در منزل اینجانب بر قرار است تا درصورتیکه اقوام ودوستان مقیم مرکز مایل باشند عنایت و تفقدی نسبت ببازماندگان بفرمایند در ساعت مقرر تشریف فرما شوند .

نشانی ـ امیریه خیابان البرز ـ انتهای کوچه حمام سعادت پلاك ۷۹ **محمد رضا قاضی‌نوری**

بخانواده محترم آنمرحوم بویژه بازماندگان مصیبت وارده را تسلیت میدهیم .

با کمال تاسف ضایعه اسفناك فوت پدر بزرگوارمان مرحوم **حاج محمد رضا کیابی** را در شهسوار باطلاع دوستان و آشنایان میرساند .

مراسم ختم بر طبق وصیت آنمرحوم در شهسوارانجام میگردد . **محمد تقی کیابی ـ عبدالرسول کیابی**

آ_۲۷۹۶۴

بعموم‌بازماندگان آنمرحوم مصیبت وارده را تسلیت میدهیم

با نهایت تاسف در گذشت مرحومه مغفوره **بانورقیه ستوده** را باطلاع دوستان و آشنایان میرساند ختم مردانه روز دوشنبه ۲ر۸و۳۹ از ساعت ۳الی ۵ بعدازظهر در مسجد لولاگر واقع در خیابان آذربایجان و ختم زنانه همان روز و همان ساعت در منزل شخصی کوچه نور محمدی واقع در خیابان آذربایجان منعقد است .

حاج گل علی جعفری ـ علی محمد پور علی نقی ـ حاج حسین جعفری ـ سلیمان مظفری ـ احمد توکلی ـ حاج حسن جعفری ـ عباسقلی فکری ـ عباس سادات کاشانی ـ حسین پور علی نقی ـ محمود راد فر ـ عباس جعفری

آ_۲۴۹۷۳

بعموم بازماندگان آنمرحومه‌مصیبت وارده را تسلیت میدهیم

در گذشت شادروان **غلامحسین زرگر امینی** را باطلاع دوستان و آشنایان میرساند مجلس ترحیم آنمرحوم روز سه شنبه سوم آبان ماه در مسجد آقا (حاج ملامحمد جعفر) از ساعت سه الی پنج بعد از ظهر منعقد است .

علی زرگر امینی ـ محمد امینی ـ مرتضی امینی ـحاج احمد زرگر امینی ـاحمد رضوی ـ حسن احمری ـ حبیب‌اله حسینعلی ـ هادی عبداللهی آ_۲۴۹۷۹

بعموم‌بازماندگان آنمرحوم مصیبت وارده را تسلیت میدهیم

خانواده های **اسفندیاری ـسعیدی ـ اخوان ـ مشائی ـ یوسفی ـملك زاده ـ نورزاد ـ نوری ـ غفاری ـ رجائی ـ نیك خواه ـنیکپور ـ نیکو ـ خسروی ـتوکلی ـ آملی ـ قائمی** با کمال تاثر در گذشت شادروان **بانو خورشیدسعیدی اسفندیاری** را در آمل باطلاع میرساند مجلس ختم آنمرحومه روز های یکشنبه و دوشنبه در آمل و دوم آبانماه جاری در تلیك سروروز پنج شنبه پنجم آبانماه از ساعت ۹الی ۱۱صبح در مسجد جامع آمل منعقد خواهد بود

آ_۲۸۰۵۴

بعموم بازماندگان آنمرحومه‌مصیبت وارده را تسلیت میدهیم

بمناسبت در گذشت شادروان **محمد قلی رمضان زاده** مجلس ترحیم از ساعت ۳ الی ۵ بعد از ظهرروز ۲ر۸و۳۹ در مسجد همت‌العظیم واقع در چهار راه عباسی خیابان یخچال منعقد خواهد شد .

رحمان رمضان زاده ـ احمد آزادی ـ غفور رمضان‌زاده ـ علاءالدین رمضان زاده ـ سرگرد تاج محرابی ـ سروان‌تجدد ـ رضا رهنما آ_۲۴۹۹۵

بعموم‌بازماندگان آنمرحوم مصیبت وارده را تسلیت میدهیم

بدینوسیله باطلاع اقوام و دوستان میرساند که مراسم شب هفت مرحوم **رحمت‌اله زمانی شهمیرزادی** روز دو شنبه دوم آبانماه از ساعت ۳ تا ۵ بعد از ظهر در ابن بابویه‌برگزار می گردد **خانواده زمانی ـ توکلی ـ میری ـ علائی**

آ_۲۷۰۱۳

با کمال تاسف فوت ناگهانی جناب **آقای نورالدین‌ممتازی** راباطلاع خویشاوندان و دوستان میرساند مجلس تذکر فقید سعید روز های ۲و۳و۴ آبانماه از ساعت ٤ بعد از ظهر در منزل آقای روح‌اله وحدت واقع در خیابان شاه غربی خیابان دقیقی شماره ۱۱۵ منعقد است .

خانواده های ممتازی ـ متحده ـمیثاقیه ـ مرفه ـ دکتر منوچهری ـوحدت ـمنفرد ـ ایماگیره ـ عبداللهی ـ انجمی ـ یحیائی ـ بهنام ـ لمیع

۱_۲ آ_۲۵۰۰۹

بعموم‌بازماندگان آنمرحوم مصیبت وارده را تسلیت میدهیم

بدینوسیله باطلاع کلیه بستگان و دوستان‌و آشنایان میرساند که مراسم شب هفت جوان ناکام **دوشیزه فروزنده جعفری** روز دو شنبه دوم آبانماه از ساعت ۳الی ۵ بعد از ظهر در امام زاده عبداله آرامگاه فتوحی بر گذارخواهد شد .ضمنا وسیله ایاب وذهاب در میدان شاه و منزل آماده است

آ_۲۵۰۳۱ **سرهنك حسن جعفری**

کنکور فنی ـ پزشکی ـ علوم

گروه فرهنگی آذر

ازاول آبان زیرنظر استادان بشرح زیر دائراست:

۱ـ آقای‌امامی ۲ـ آقای ازگمی ۳ـ آقای ارشادی ٤ـ آقای بهنیا ٥ـ آقای تبریزی ٦ـ آقای ثابتی اشرف ۷ـ آقای دانش پژوه ۸ـ آقای دولو۹ـ آقای رفیع زاده

آموزشگاه آذر شاه آباد ایستگاه‌سیدهاشم «وگا»

آ_۲۷۹۵۸

بسمه تعالی شانه

نظر بفوت مرحوم حجت‌الاسلام والمسلمین **آقای حاج سید محمد مهدی غروی** مجلس ترحیمی صبح روز دوشنبه ۲ر۸و۳۹ در مسجد آنمرحوم واقع در خیابان سیروس‌مسجد حمام گلشن منعقد امید است کلیه طبقات خاصه آقایان علمای اعلام و حجج‌اسلام با شرکت در مجلس ترحیم روح آنمرحوم را شاد و بازماندگان را قرین امتنان فرمایند

الاحقر محمدالموسوی‌البهبهانی ـالاحقر عبداله‌المسیح الطهرانی ـالاحقر محمد رضا التنکابنی

در گذشت حضرت آیت‌اله **حاجی سید مهدی غروی** را بعموم دوستان و بستگان اعلام مجلس ترحیم سعید فقیدروز دو شنبه ۲ر۸و۳۹ در مسجد حمام گلشن واقع در خیابان سیروس کوی حمام گلشن از ساعت ۸الی ۱۱ صبح منعقد می باشد .

الاحقر حاجی سید محمد رضا غروی ـحاجی مرتضی غروی ـمصطفی غروی ـمجتبی غروی ـ محمد غروی ـ حاجی سید حسن جورابچی ـ حاجی سید جعفر غروی ـ حاجی سید کاظم غروی ـ علی نقی طاهری ـمحمد حسین طاهری

با کمال تاسف و تاثر فوت مرحوم مغفور حضرت حجت‌الاسلام **آیت‌اله حاجی سیدمحمدمهدی‌غروی** اعلی‌اله‌مقامه باطلاع میرساند مجلس ترحیم فقید سعید در روز دو شنبه ۲ر۸و۳۹ از ساعت ۸الی ۱۱ صبح در مسجد حمام گلشن واقع در خیابان سیروس کوی حمام گلشن برقرارمیباشد

از طرف‌اهالی و کسبه محل ـحاجی خان خداداد

***

حجت‌الاسلام آقای حاج سید محمد مهدی غروی امام‌جماعت مسجد حمام گلشن دیشب در سن هشتاد سالگی دارفانی را وداع گفت .

مرحوم مغفور در اوائل جوانی به نجف اشرف مشرف شد و در محضر درس اساتیدبزرك مانند آیات‌الله عظام‌آقایان‌سید محمد کاظم‌یزدی ـ شربیانی ممقانی و آخوند ملا کاظم خراسانی استفاده های شایان برده و بدرجه اجتهاد نائل‌شده است . سپس بعد از ورود بتهران عمر خود را بارشاد و هدایت مردم و تدریس علوم دینی مصروف داشته است .

فقید سعید مورد توجه ومحل‌وثوق واعتماد قاطبه‌مردم بود ما فقدان ایشان را بجامعه علما و بازماندگان آن مرحوم تسلیت میگوئیم .

بمناسبت فوت ناگهانی مرحوم **احمد ثنائی** معاون اداره کل کار گزینی وزارت کشور که یکی از مامورین شریف و با سابقه بود مجلس ترحیمی از ساعت ۹ الی ۱۱ صبح روز دو شنبه دوم آبانماه جاری از طرف وزارت کشور در مسجد ارك منعقد میباشد **وزارت کشور**

مجلس ختم زنانه در همان روز از ساعت ۳الی ۵ بعداز ظهر در منزل شخصی آنمرحوم واقع درخیابان‌آذربایجان خیابان خوش چهار راه طوسی منعقد است . **خانواده ثنائی**

آ_۲۵۰۳۵

بعموم‌بازماندگان‌آنمرحوم مصیبت وارده را تسلیت میدهیم

با کمال تاسف حادثه تاثر انگیز فوت مرحوم **علی آزاد لاهیجانی** را که از کارمندان صدیق وزارت کشاورزی بودند باطلاع‌همکاران‌واقوام‌ودوستان‌آنمرحوم‌میرساندومجلس‌ترحیم آن مرحوم روز دو شنبه دوم آبانماه ۳۹ از ساعت ۳ الی ۵ بعد از ظهر در مسجد مجد بر قرار خواهد بود

آ_۲۵۰۵۱ **از طرف وزیر کشاورزی**

با کمال تاسف و تاثر حادثه جانگداز فوت مرحوم **علی‌آزاد (لاهیجانی)** کارمند وزارت کشاورزی را باطلاع‌اقوام ودوستان‌وآشنایان‌وگیلانیان مقیم مرکز میرساندمجلس‌ترحیم آن مرحوم روز دو شنبه دوم آبانماه ۳۹ از ساعت سه الی‌پنج بعد از ظهر در مسجد مجد منعقد است .

عبدالرضا آزاد ـ احمد آزاد ـ محمود آزاد ـ اسمعیل آزاد ـ رحیم برهان ـ پرویز بهمنیار ـ سیروس فرید مجتهدی ـ سروان صفارنیا آ_۲۴۸۷۳

با کمال تاسف فوت **آقای سید علی منصوربیکی**راباطلاع اقوام و دوستان میرساند مجلس یاد بود آنمرحوم روز دو شنبه دوم آبانماه‌از ساعت ۳الی ۵ بعد از ظهر در مسجد فخرالدوله منعقد میباشد .

منصور بیگی ـ احمدی ـ هدایتی ـنیکوکاری ـپرماس ـ مویدی آ_۲۴۹۴ ۱_۲

یکسال از درگذشت نو نهال تازه شکفته **فریدون ناظمی** جوان نا کامی که در عنفوان جوانی و نورستگی چشم از جهان فروبست وفروغ‌زندگی و امید وآرزوی ما را خاموش کرد میگذرد گذشت زمان همه چیز را بدست فراموشی می سپارد مگر مرك یگانه فرزندما که هر روز بر عظمت این داغ افزوده میشود .

غلامرضا ناظمی ـ اختر ناظمی آ_۲۴۹۳۱

حساب سیار بانك بازرگانی سبب شد
این جوان بداد دلش برسد

بقیه از صفحه اول

بمادر و سه خواهر خود بدهد.

یوسف پس از خداحافظی ازمادر و خواهرانش بتهران آمد و در یك کتابفروشی مشغول بکار گردید و در ضمن مختصری از درآمدش را در بانك بازرگانی گذارد و یك حساب سیار باز کرد . امسال‌وقتی که قرعه کشی حساب سیار بانك بازرگانی انجام شد بقول خود او یعنی آقای یوسف محبی آب کناری بر اثر دعای مادرش پانصد هزار ریال جایزه ممتاز حساب سیاربانك بازرگانی نصیبش شد . آقای‌یوسف محبی آب کناری که امروز از آب کنار بتهران آمده و مستقیما باداره روزنامه اطلاعات مراجعه‌کرده گفت من پس از بردن جایزه پانصد هزار ریالی حساب سیار بانك بازرگانی برای‌دیدن مادرو خواهرانم‌وهمچنین شوهر خواهرم به آب کنار رفتم . پس از آنکه‌فامیل دختر موردعلاقه‌ام دانستند حالا دیگر من آدم پولداری شده‌ام خواستند دخترشان را بمن بدهند ولی من دنبال کسی میروم‌که مرا در همه حال بخواهد نه آنکه‌یار ایام خوشی و راحتی من باشد .من با جایزه حساب سیار بانك‌بازرگانی برای سه خواهرم جهیزیه مفصلی تهیه خواهم کرد و خودم نیز همسر خوبی برای یك زندگی سعادتمندانه انتخاب خواهم نمود . خدا خواست که داد دل مرا از کسانی که چند سال پیش مرا بواسطه بی پولی از خودشان رانده بودند بگیرد.

آقای یوسف محبی آب کناری بعد گفت من‌بهمه هم وطنان پیشنهاد میکنم که برای خودشان در بانك بازرگانی حساب سیار باز کنند واز مزایای آن و از جمله جوائز فوق‌العاده‌اش استفاده نمایند.

جوائز ۱۰ هزار ریالی

ما قبلا ضمن شرحی که از برنده جایزه ممتاز پانصد هزار ریالی‌بانك بازرگانی نوشته بودیم اسامی برندگان جوائز ممتاز حساب سیار را چاپ کردیم و حالا برندگان جوائز ده هزار ریالی حساب سیار بانك بازرگانی را معرفی میکنیم.

برندگان جایزه ده‌هزار ریالی

حساب شماره ۱۱۰۲۳۱ آقای محمد طاهر صحاف پور ازشعبه‌اهواز

حساب شماره ۵۵۲۸۶ آقای غلامرضا سمیعی دفتر قندی شعبه بازار

حساب شماره۵۷۳۳۹ آقای عباس رحیمی نژاد شعبه بازار .

حساب شماره ۵۷۳۳۹ خانم‌فاطمه زرگر زاده شعبه آبادان

حساب شماره ۷۰۵۳۲ آقای جلال شفیعی اسلنی شعبه اصفهان

حساب شماره ۷۲۲۵۵ آقای عبدالرضا صدر ارحامی شعبه‌اصفهان

حساب شماره ۷۵۹۵۶ آقای‌خسرو محبان قندهاری شعبه مشهد

حساب شماره ۷۸۵۶۳ آقای کاظم جلالیان حامد شعبه مشهد

حساب‌شماره ۱۳۸۱۵۳ آقای‌محمد تقی اخوان فرخ شعبه مشهد

حساب شماره ۱۲۸۳۳۷ آقای محمد بنکدار قوچان

حساب شماره ۱۲۰۷۱۷ آقای خسرو معظمی شعبه مرکز

حساب شماره ۱۲۲۲۳۱ آقای عباس نوپور شعبه مرکز

حساب شماره ۱۲٤۱۷۵ آقای رضا افضلی راد شعبه مرکز

حساب شماره ۱۰۰۱۶۱ آقای ابوالفضل اختر شعبه شیراز

حساب شماره ۲۰۵۰۰۱ آقای عباس قناعتی شعبه شیراز باجه دانشگاه

حساب شماره ۱۰۳۷۶۶ دوشیزه نصرت حشمتی داریوش شعبه‌شیراز

حساب شماره ۱۱۵۹۵۹ خانم شمس پیش‌نمازی شعبه ساری

حساب شماره ۱۰۱۹۳۹ خانم نزهت شیوا شعبه شیراز

حساب شماره ۵۰٤۸۳ خانم مهدخت آزادی

حساب شماره ۵۲۵۲۳ آقای‌حسن مدیر

در انجمن ادبی «ناهید»

عصرفردادر جشن‌آغاز چهاردهمین سال گرد ندای زنان و انجمن «ناهید» دانشمند ارجمند‌جناب آقای محمد جناب زاده تحت عنوان (مکتب عطار) سخنرانی‌خواهند نمود

دکتر جمال‌الدین نوربخش

متخصص دربهداشت وبیماریهای کودکان ازدانشگاه پاریس

معتادین به‌الکل، تریاك، مرفین، کوکائین وهروئین

را باآخرین متد درمدت‌کوتاهی بدون هیچگونه عارضه درمان مینماید

نشانی: خیابان شاهرضا چهارراه پهلوی

پذیرائی ٤ تا ۸ بعدازظهر تلفن مطب ٦٥٥٥۷

تلفن منزل ٤٤۷۸۹ (۱)

بمناسبت چهلمین روز در گذشت شادروان فقید سعید **سید ابراهیم نوشین** مجلس یاد بودی روز سه شنبه سوم آبانماه از ساعت ۳بعد از ظهر در ابن بابویه مقبره جورابچی بر گذار خواهد شد **خانواده های نوشین ـ افضلی پور**

آ_۲۵۰۱۵

آگهی‌های تسلیت

جناب سرهنك دیده بان

مصیبت وارده را بحضور عالی تسلیت عرض مینماید

آ_لا۲۴۹۷ **دکتر فتوحی**

جناب آقای محمد و مرتضی امینی

با نهایت تاثرو تالم مصیبت وارده را بشما و خانواده محترمتان تسلیت عرض مینمائیم .

حسین رحیمی ـ هاشم اکبرزاده ـ ناصر نراقی ـخسرو نراقی ـ حسنعلی رحیمی ـ جلال طاهری

سرکار بانو مرضیه عمید زاده یمینی

با نهایت تاسف مصیبت وارده را تسلیت میگوئیم وخود را در غم شما شریك میدانیم

آ_۲۴۹۸۷ **خاور وایران خسرو خاور**

کارمندان دبستان مینو مصیبت وارده را بدوست و همکار عزیزشان سرکار خانم فرح‌الملوك جهانسوز تسلیت عرض می نمایند **موسوی**

با کمال تاسف مصیبت وارده را به خانم شاهان‌شفیع‌زاده تسلیت عرض مینمائیم

گیتی مهتاش ـ مینو معینی ـ محبوبه نصیری

آ_۲۴۹۴۷

مصیبت وارده را بخانواده محترم زمانی بخصوص آقای رضا زمانی تسلیت میگویم . **کیوان شهریور**

آ_۲۷۹۷۲

بقیه آگهیهای ترحیم وتسلیت درصفحه ۲۱

در کنگره بیروت از رقابت شرکتهای نفتی آمریکا وانگلیس پرده برداشته شد

بقیه از صفحه اول

کنگره نفت عرب درآخرین جلسه خود که‌دیشب تشکیل شد نظر دول آمارتهای عربی تولید کننده نفت را در رداقدام شرکت‌های نفت در تنزل‌بهای نفت تایید‌کرد. درقطعنامه‌ای که‌درآخرین جلسه‌کنگره‌تصویب‌شد‌خاطر‌نشان‌شده است که روسای هیئت‌های نمایندگی دول وامارتهای عربی اعلام میکنند که دول عرب تصمیم گرفته‌اند صنایع‌نفت رادرکشور خود توسعه دهند تادرنتیجه درآمد ملی کشورهای عربی افزایش یابد.

سومین جلسه درقاهره

بهمین جهت تصمیمات زیردرکنگره اتخاذ گردید.

۱ـ کنگره نفت خواسته‌های‌دول‌عربی رادر بالابردن سطح صنایع نفت‌تایید میکند وامیدوار است که‌شرکت‌ها طبق دلخواه تولیدکنندگان رفتار نمایند تا همکاری بین طرفین ادامه یابد.

۲ـ کنگره نفت‌اقدام شرکت‌های نفت رادر تقلیل بهای نفت‌خام مردودمیداند ونظر دول عربی رادرعدم قبول این تقلیل بهاتایید میکند.

۳ـ کنگره نفت بدول عربی توصیه میکند که‌افراد کشورهای عربی را در امور اقتصادی و فنی وبازرگانی نفت دخالت دهد وبآنها فرصت دهند تا در کنگره‌های نفت شرکت کنند.

۴ـ کنگره نفت توصیه میکند که بطور سالیانه وروزدوشنبه سومین هفته‌ماه اکتبر هرسال تشکیل شود و سومین اجلاس آن درقاهره منعقد گردد.

کنگره چند قطعنامه دیگر نیز تصویب کرد که در آنها اتخاذ سیاست واحد نفتی از طرف کشور های تولید کننده توصیه و به اقدام یك طرفه شرکت ها در تقلیل بهای نفت قویا اعتراض شده بود.

نگرانی عمومی

در دومین کنگره سالانه نفتی عرب بیش از همیشه نشان داده شد که دول تولید کننده اصرار دارند از نفت خود استفاده بسیار بیشتری تحصیل کنند.

ضمنا نمایندگان عرب عموما نگرانی خود را از رقابت روسیه شوروی ابراز داشتند.

در این کنگره ششصد تن‌شرکت داشتند که ازطرف عموم کشور های تولید کننده نفت جهان و شرکت های بین المللی نفت و شرکت های مستقل و کوچك نفتی آمده‌بودند.

در این جلسات رقابت گروه شرکت های امریکائی با شرکت نفت انگلیس و رقابت میان گروه شرکت های کوچك نفتی مانند شرکت ایتالیائی انی با شرکت‌های بزرك آشکار شد.

قطعنامه های کنگره نشان‌میدهد که دول تولید کننده برای تثبیت قیمت نفت به محدود نگاهداشتن سطح تولید تمایل دارند.

گناه به گردن شوروی

شرکت های نفتی گناه تقلیل شش در صد قیمت را بگردن رقابت روسیه انداختند و گفتند این‌تقلیل را پس از عقد قرارداد فروش نفت ارزانتر روسیه شوروی به هند عملی ساخته‌اند و به زیان خود این شرکتها نیز بوده است.

آنها می گویند شوروی مایل است از نفت بصورت یك حربه سیاسی استفاده کند.

گوروف نماینده روسیه‌ازسازمان کشور های صادر کننده نفت که ماه گذشته با شرکت ایران ،عراق، عربستان سعودی ،کویت ،ونزوئلاو قطر در بغداد تشکیل شد دفاع کرد و گفت نباید «قیمت بازار» چنان پائین باشد که «مبنای قیمت ها» را تحت تاثیر قرار دهد و به آن لطمه بزند.

گوروف اظهار داشت که کمپانی های نفتی سودهای کلانی که سربه ارقام نجومی میزند از نفت خاور میانه تحصیل میکنند.

حاضر است کنار بیاید

وی گفت اروپای غربی‌بزرگترین مشتری نفت صادراتی شوروی بوده است.

گوروف نشان داد که شوروی حاضر است بر سر تثبیت قیمت در بازار با شرکت های بزرك نفتی‌کنار بیاید.

امیل بوستانی نماینده لبنان‌تاکید کرد که رقابت شورویها در بازار نفت جنبه «تخریبسیاسی» دارد و به منظور تجارت صورت نمیگیرد.

در کنگره نتیجه گرفته شد که تقلیل قیمت نفت از طرف شرکت های نفتی با وجود رقابت روسیه ضروری نبوده است.

ولی روزنامه‌محافظه کار «الحیات» چاپ بیروت مینویسد :« اگر اعراب بهای نفت خود را مانند نفت‌ونزوئلا به سطح بالا ببرند بازار اروپای‌غربی کاملا بدست روسها میافتد .»

در کنگره ازرقابت‌آینده شرکت های نفتی ژاپن که جدیدا درمناطق امتیاز خود در عربستان و خلیج‌فارس به نفت رسیده‌اند توسط نمایندگان شرکت شل پرده برداشته شد.

فعلاباید وزارت صنایع‌وبازرگانی بین المللی‌ژاپن «میتی» تصمیم‌بگیرد که آیا اجازه میدهد شرکت های خارجی هم در توزیع نفت‌عربستان و خلیج فارس در ژاپن دخالت کنند یانه ؟

اقدام جدی برای افزایش بهای نفت

بیروت ـ ۲۲اکتبر ـ خبرگزاری فرانسه ـ«پرزآلفونسو» نماینده‌ونزوئلا در کنفرانس نفتی اعراب در مقاله‌ای که‌درروزنامه‌اقتصادی‌لبنانی‌بنام «تجارت ومشرق» نوشته، مینویسد«روش فعلی ما درباره کمپانیهای نفتی‌بازهم‌مذاکره و گفتگو است و فقط در صورتی که ناچار شویم ، اعمال حاکمیت خواهیم کرد».

نماینده ونزوئلا سپس مینویسد : «تصمیم اخیرمانناشی از روش کمپانیهای نفتی است که به تحولات عمومی توجه نداشته و به شیوه های کهنه وپوسیده توسل جسته از تغییرات میترسند .»

نماینده ونزوئلا ضمن‌اعلام‌خوشوقتی خود از گفتگوی نمایندگان کشورهای تولید کننده نفت میگوید بنظر وی محتمل است که اقدامات عملی وجدی برای بالابردن قیمت نفت در سالهای اخیر که بطور غیر عادلانه‌ای تقلیل یافته بعمل آید سپس اظهار عقیده میکند که در نظر دارد ترتیباتی بدهد تا کنفرانسهای مشابهی بوسیله کشور های آمریکای لاتین تشکیل شود.

موبوتو باملل متحد قطع رابطه کرد

بقیه از صفحه اول

روزنامه «کوریه دافریك» که تنها روزنامه مرتب لئوپولدویل است مینویسد سرهنك با نه تن ازافسران خود به نیویورك میرود و سر راه‌به کشور های عضو سازمان نیزخواهد رفت تا از روش سازمان ملل‌متحد در کنگو شکایت کند.

رفتار مانند کودك

ضمن این جریان مخالفین‌موبوتو قوای خود راتجهیز میکنند سردسته آنها کامی تاتو فرماندار ایالت لئوپولدویل گفته است با کازاووبو و لومومبا ملاقات خواهد کرد تا وسیله رفع اختلافات فراهم شود. وی با دایال نیز ملاقات کرده و میگوید با سرهنك موبوتو مذاکره خواهد کرد . فرماندار لئوپولدویل کوشش خود رابرای برقراری امنیت در پایتخت کنگو ادامه میدهد.

موبوتو علت عزیمت خود را به نیویورك حمایت مقامات سازمان‌ملل از لومومبا و کامی تاتو و مانع‌شدن از بازداشت‌لومومبا توسط قوای‌خود ذکر کرده است.

کامی تاتو در مصاحبه مطبوعاتی خود گفت‌در مذاکره‌با دایال‌نماینده‌ ملل متحد احساس کرده است‌که مقامات سازمان مایلند با حکومت قانونی کنگو تماس داشته باشند.

نخست وزیر قانونی

باید دانست که کامی تاتوهرگز حکومت موبوتو و «شورای روشنفکران» او رابرسمیت نشناخته بود .در ماه های گذشته کامی‌تاتو بنفع‌بازگشت لومومبا تبلیغ میکرد. کامی تاتو گفت « لومومبا نخست وزیر قانونی بوده است .»

وی با تمسخر گفت امیدوار است سفر موبوتو به نیویورك بخوبی انجام گیرد وسرهنك زود بازگردد.

کامی تاتو گفت مقامات سازمان به‌سرهنك‌موبوتو و شورای‌روشنفکران او را «بچه مدرسه» تلقی میکنند.

سینما نیاگارا

ازهمین هفته نمایش میدهد

یك آمریکائی در رم

دوبله بفارسی درایتالیا باشرکت:

آلبرتوسوردی بمب‌کمدی جهان

ماریاپیاکازیلیو ستاره طناز وجدیدایتالیا

یك فیلم بسیار شیرین ولذت بخش

جوان سوگند خورده :

در نبرد باپلیس کشته شد

تردا (فرانسه) ـ ۲۲ اکتبر ـ آسوشیتدپرس ـ پسر هجده ساله‌ای که سوگند خورده بود در مبارزه مسلحانه با پلیس بمیرد چند ساعت با ۵۰ تن از افسران پلیس به‌نبردپرداخت و آنگاه خود را کشت .

پلیس پس از آنکه سنگر مخفی او را تسخیر کرد این گزارش‌راداد .

این پسر هجده ساله «هانری‌مولان» نام داشت .

پلیس گزارش داد که وی درشعبه خطاهای جوانی پرونده داشته‌است.

هانری‌مولان چند لحظه پس از آنکه مغز خود را هدف قرار دهد درگذشت.

نبرد هانری‌مولان با پلیس شنبه‌بعداز ظهر آغاز شد .

علت مبارزه پلیس باوی این بود که دومفتش پلیس در جستجوی محل نهائی یك‌تلفن ناشناس به خانه‌ای رسیدند که او در آن مخفی بود ناگهان بدون مقدمه از پنجره طبقه‌دوم این خانه بطرف آندو شلیك شد .

دو مفتش پلیس سوت کشیدند و بلافاصله پنجاه افسر از راه‌رسیدند.

پلیس مدت‌چندساعت‌بطرف‌مخفی‌گاه هانری‌مولان شلیك کرد و هانری مولان نیز هر لحظه از گوشه‌ای از سنگرخود بطرف پلیس شلیك میکرد .

نیکسون کندی‌را متهم بخشونت کرد

کاندیدای جمهوریخواهان گفت اظهارات کندی در حقیقت دعوت از شوروی برای مداخله نظامی در کوباست

جون کندی و ریچارد نیکسون کاندیدا های‌ریاست جمهوری امریکا در حالیکه کلاه‌لژیونرهای سابق‌امریکائی را بسر دارند در کنگره لژیونرها به ایراد نطق‌انتخاباتی مشغولند . (آسوشیتد پرس)

واشنگتن ـ ۲۲ اکتبر ـ رویترـ نیکسون نامزد ریاست جمهوری از حزب جمهوریخواه و معاون کنونی ریاست جمهوری امریکا کندی نامزد حزب دمکرات راموردحمله‌قرار داد.

اظهارات کندی در مورد لزوم حمایت امریکا از مخالفین دمکرات فیدل کاسترو که ضمنا با دیکتاتور سابق کوبا با تیستا مبارزه میکردند بهانه این جمله نیکسون قرار گرفته بود .

کندی گفته بود امریکا باید این عده را با سلاح و وسایل مختلف تقویت کند تا رژیم کاسترو را براندازند .

خشونت بیجا

نیکسون اظهار داشت اگر بتوصیه کندی عمل شود در واقع امریکا در امور داخلی کوبا دخالت کرده است. «اینگونه اظهارات نشانه عدم توجه به مسئولیت و خشونت بیجا» بشمار میرود .

اگر کندی این حرفهارا فورا پس نگیرد نتیجه خطرناکی در پی آنها خواهد بود . زیرا بدین ترتیب از روسیه دعوت شده است تا بحمایت کاسترو در کوبا دخالت نظامی کند تا یك جنگ داخلی برپا شود . در این جنگ تهرا امریکا نمیتواند بی طرف بماند و نتیجه دخالت امریکا نیز باحتمال قوی ایجاد جنگ‌جهانی است که‌هر فرد امریکائی باید بکوشد تا از وقوع آن اجتناب شود .

کوبا نگران حمله هوائی آمریکاست

امریکائیها میترسند کوبائی‌ها بااستفاده از علائم نظامی امریکا دست به تحریکات بزنند

هاوانا ـ ۲۲ اکتبر ـآسوشیتدپرس ـ در حالیکه رژیم کاسترو و سفیر امریکا در مورد تهیه‌تدارکات برای حمله به کوبا یکدیگر راموردا تهام قرار داده‌اند تب حمله به‌کوبا باوج خود میرسد.

فیلیپ بونسال سفیر امریکا به وزارت خارجه کوبا اطلاع داد که برطبق گزارشهائی که‌دریافت‌داشته چند هواپیمای جنگی کوبائی در نزدیکی فرودگاه « سان آنتونیو در لوس بانوس » بدلایل نامعلومی از نشانها و پرچم های امریکا استفاده کرده‌اند.

معاون وزارت خارجه کوبا«کارلوس اولیوارس »دریادداشت شدیداللحنی ادعای سفیر امریکا را رد کرده و میگوید که این امر خود نشانه آنست که امریکا در کوبا دست بجاسوسی زده است.

نگرانی‌مقامات‌امریکائی ازاینست که مبادا دولت کوبا از این‌هواپیماها برای آنکه امریکا را در وضع ناراحتی قرار دهد استفاده کند . کوبائی ها نیز نگرانند که مبادا هواپیما های جنگی امریکا که در گواتمالا متمرکز شده‌اندبشورشیان برای حمله به کوبا کمك کنند.

آخرین گزارشهای رسیده از هاوانا حاکی است که رژیم کاسترو یك ضد انقلابی دیگر را تیرباران کرده است . باید دانست از وقتی که رژیم فیدل کاسترو بر روی کار آمده است ۵۷۷ نفر را کشته است . دیشب یك بمب دیگر نیزدر یك سینما در هاوانا منفجر شد اما تلفاتی وارد نیاورد.

اکنون برای اغلب مردم کوبا مسلم شده است که بزودی توطئه تجاوز به کوبا جامه عمل خواهد پوشید . فیدل کاسترو همیشه به کوبائی ها گفته است که نیرو های مسلح امریکا دسته دسته بطرف کوبا درحرکتند.

مقامات موثق میگویند فیدل کاسترو برای‌مقابله با تهاجم‌احتمالی امریکا هرگونه پیش بینی ممکن را کرده است وظاهرا تاکنون ۵ کشتی اسلحه از کشور های کمونیست به هاوانا وارد شده است.

لندن وقاهره سفیر مبادله میکنند

علت تاخیر دراین اقدام اختلافات ناصر وملك حسین بوده است

لندن ـ آسوشیتد پرس ـ ۲۲ اکتبر ـ برای‌اولین‌بار پس ازبحران سوئزدر روابط انگلستان وجمهوری متحده‌عربی یك‌تغییر واقعی صورت میگیرد .

اقدامات مقدماتی جهت مبادله سفیر بین دو کشور ظاهرا ماه گذشته در نیویورك انجام گرفته و مذاکرات مربوط باین موضوع با حضور مکمیلان و ناصر ووزرای خارجه آنان صورت گرفت .معذلك محافل دیپلماتیك عقیده دارند که دولت انگلیس کماکان درانتظار اقدام مشخصی از طرف قاهره در این باره میباشد .

با آنکه مقامات رسمی حاضر نیستند علت تاخیر در اقدام ازطرف قاهره را تصریح کنند معذلك به نظر میرسد که‌دلیل اصلی اختلاف با پادشاه اردن ملك حسین است که اخیرا در لندن بود .

شب گذشته در لندن یك‌سخنگوی دولتی اظهار داشت که ما امیدواریم بر اثر مذاکرات نیویورك روابط دو کشور بصورت عادی درآید . احتمالا کار مبادله سفیر تا ماه نوامبر پایان خواهد یافت .

کاندیدای انگلستان برای‌سفارت قاهره هارولد بیلی مرد شماره یك هیئت نمایندگی‌انگلیس درسازمان ملل متحد است. این انتصاب‌مسلما با استقبال ناصر و دیگر رهبران عربی مواجه خواهد شد . زیرا وی‌به طرفداری از اعراب مشهور است .

چومبه سربازان حبشه را متهم کرد

رئیس دولت کاتانگا عقیده داردکه سربازان حبشی به‌اتباع او تجاوز کرده‌اند

الیزابت‌ویل ـ ۲۲ اکتبر ـرویترـ موسی چومبه رئیس کشور کاتانگا مجددا طی تلگرافی از هامرشولدتقاضا کرد «ایان‌برندسن» را که ریاست مامورین سازمان ملل متحد در کنگو برعهده اوست فراخواند .

چومبه تقاضای خودرا برای خروج گروهی دیگر از مامورین سازمان‌ملل متحد تکرار کرده است .

چومبه «برندسن» و مامورین او را فاقد روح همکاری و عدم حسن نیت در حل مسائل کاتانگا شمرده است. چومبه گفته است برخلاف آرزوی‌او که برقراری روابط بسیار دوستانه میان کاتانگا و کنگو بوده «برندسن» اقداماتی بعمل آورده که این روابطرا تیره میسازد .

علت ارسال تلگراف مجدد از طرف چومبه آن است که «برندسن» پس از بازدید ناحیه‌کابالواتهام‌مقامات‌کاتانگا را دایر به تجاوز سربازان حبشی ملل متحد به سکنه آن شهر رد کرده است . ولی وزیر اطلاعات کاتانگا «دفروید مونونگو» که به «کابالو» رفته‌بود رسما اعلام کرد که«وحشیگری سربازان حبشه بیسابقه بوده‌است.»

لختی‌ها باید احتیاط کنند

لندن ـ ۲۲ اکتبر ـآسوشیتد پرس ـ چندتن از روسای مجمع لختی‌های انگلستان که تعداد آنهابالغ بر ۵۰هزارنفر میشود از لختی‌ها درخواست کردند که کمی احتیاط‌کنند ودرهرنقطه‌ای لباس خودرااز تن بیرون نیاورند.

انجمن «حمام وآفتاب»اعلام کرد :مردم دیگر که مایلند لباس بپوشند بادیدن بدن‌های برهنه شمااعضای انجمن‌برسر خشم می‌آیند.

گزارش سالیانه انجمن «حمام آفتاب» بااین جملات ختم میشود :«هم‌اکنون به برهنگان اخطار میشود که‌با احتیاط دست‌بکار بزنند واگر بابدنهای لخت به‌حمام‌آفتاب مشغولند ازنشان دادن بدن لخت خود بدیگران وفحاشی وزدوخورد باآنها‌اجتناب کنند»

از فردا صبح در سینماهای

دنیا - رادیو سیتی

داستان کمدی شیرینی‌که درامریکا بایك بوسه شروع شد وپس از یك سلسله حوادث جالب دراسپانیا بایك‌ماجرای پرغوغا خاتمه یافت

بابوسه‌شروع شد

سینماسکوپ رنگی

دوبله بفارسی درایتالیا

SITUATIONS THAT STARTED WITH A KISS...

شروع سئانسها:

سینما دنیا: ۱۰ و ربع‌صبح ۲وربع ـ ۴وربع ـ ۶ وربع ۸ونیم بعدازظهر.

سینما رادیو سیتی:۱۱ صبح ۳ـ ۵ـ۷ـ ۹ وربع بعدازظهر

آـ ۲۸۰۷۰

ثبات آینده ترکیه بسته بمحاکمه مندرس است

● بعقیده ناظرین شروع محاکمات باداستان سك وروابط نامشروع مندرس بازنان خواننده اشتباه‌آمیز بوده‌است

● مندرس هنوز در میان دهقانان آناطولی ٤ میلیون طرفدار دارد

یاسی آدا ـ۲۲ اکتبر ـ یونایتدپرس ـ در نشریه‌ای که توسط رهبران انقلابی ترکیه صادر شده خاطر نشان گردیده است که «یاسی آدا به عوام فریبانی که در صحنه سیاست عشق به قدرت را بر عشق میهن ترجیح میدادند درس مهمی خواهد آموخت.»

در این جزیره متجاوز از ۵۰۰ تن از رهبران سابق دولت مقتدر مندرس اکنون درسی را که مورد نظر دولت موقتی افسران ترك است می آموزند. برای اولین بار در تاریخ جدید تمامی افراد یك حکومت بخاطر نقض قانون اساسی تحت محاکمه قرار گرفته‌اند.

در میان این عده جان جلال بایار ـ مندرس و ۳۶ تن دیگر در مخاطره هست.

ارتش طرفدار غرب ترکیه که پس از تظاهرات خشن دانشجویان حکومت ۱۰ ساله مندرس را سر نگون ساخت اکنون برای اقدام خود در جستجوی ایجاد مبنای قانونیست. اگر دادگاه نتواند اکثریت مردم ترکیه را متقاعد سازد که مندرس مجرم است بعقیده ناظران سیاسی این کشور بیش از همیشه ازثبات اجتماعی دورخواهد شد.

جلسه دادگاه در یك سالن‌سر ـ پوشیده بسکتبال در سواحل صخره‌ای جزیره یاسی آدا تشکیل شده و با امواج دریا بیش از چند پا فاصله ندارد.

در مطبوعات ترکیه این محاکمه انعکاسی عمیق داشته است. از آغاز محاکمه بندرت خبری غیر از جریان آن میتوان در روزنامه ها پیدا کرد.

بدار آویخته می شوند

غالب ترك ها عقیده دارندکه‌بایار، مندرس و چند نفر دیگر بدار آویخته خواهند شد. اما یافتن کسانی که مندرس را قهرمان میدانند نیز چندان مشکل نیست. برای بسیاری او هنوز «عد نان سازنده» است که با ساختمان خیابانها و میدانهای وسیع وبنا های مدرن، استانبول را بصورت کنونی آن در آورده است.

اعضای کمیته اتحاد ملی که بر کشور فرمانروائی دارند در مذاکرات خصوصی خود اعتراف میکنند که مندرس هنوز لااقل ٤ میلیون طرفدار دارد. عمده طرفداران وی در میان دهقانان آناطولی هستند.

بسیاری از تحصیل‌کرده های‌ترکیه با ناظران غربی هم عقیده هستند که دادگاه باید دست از تعقیب جرائم جنجالی‌مندرس و با یار برداشته و باتهامات مربوط به خیانت و نقض قانون اساسی بپردازد.

عده‌ای دیگر نیز علاوه بر این‌عقیده دارند که شروع محاکمه سران سابق ترکیه با قضیه سك افغانی که بایار به باغ وحش فروخته اشتباه بوده است.

هفته آینده مندرس بخاطر قتل فرزند غیر قانونی خود از یك‌ستاره برای آنکارا محاکمه خواهد شد. وی متهم.است که پسر خود را چندساعت پس از تولد در یکی از بیمارستانها از بین برده است.

راه سقوط مندرس

بر رغم مخالفت هائی که با طرح اینگونه دعاوی میشود بنظر میرسد که این گونه مسائل تنها وسیله‌برای فهماندن روشن سران سابق ترکیه بمردم میباشد.

راه سقوط مندرس در ۱۸ آوریل گذشته هنگامی که یك کمیته تحقیق در ترکیه ایجاد شد تا عملیات خلاف مخالف (جمهوریخواه) را موردبررسی قرار دهد باز گردید. این کمیته‌برای مدت سه ماه هر گونه فعالیت حزبی را ممنوع ساخت. در تاریخ ۲۸و۲۹ آوریل دانشجویان ترك دست به‌ـ تظاهراتی‌نظیر تظاهرات ۱۹ آوریل دانشجویان کره جنوبی زدند. گفته میشود ۵ تن در این تظاهرات کشته شدند و حکومت نظامی اعلام گردید.

در طول یك ماه

سایر تحولات اوضاع ترکیه به شرح زیر صورت گرفت:

۳۰ آوریل ـ توقیف دسته جمعی دانشجویان

اول مه ـ مندرس اعلام کرد، برای سرکوب شورش از قوای‌نظامی‌استفاده خواهد کرد.

۵مه ـ در حدود چهار هزار دانشجو به مندرس حمله ور شده و استعفای او را خواستار گردیدند. عصمت اینونو رهبر مخالفین اعلام کرد که دولت میخواهد حزب او را متلاشی کند.

۱٤مه ـ مجددا ۵ هزار دانشجو در آنکارا دست بتظاهرات زدند.

۲۱ مه ـ هزار دانشجوی افسری برهبری ژنرال فرمانده خود تظاهراتی درخیابانها علیه مندرس تشکیل‌دادند.

۲۲مه ـ مندرس فرمان داد تمام مدارس و دانشگاهها بسته شود.

۲۵مه ـ در مجلس ملی کبیر ترکیه زد و خوردی در گرفت و سرانجام در ۲۷ مه ارتش برهبری ژنرال‌جمال گورسل کنترل اوضاع را در دست گرفت و مندرس و سایر سران‌دولت را دستگیر کرد.

اتهام قتل

یاسی آدا ـ ۲۳اکتبر ـ خبرگزاری فرانسه ـ جلال بایار رئیس جمهورسابق ترکیه، عدنان مندرس نخست‌وزیر سابق و فرمانداران و شهرداران سابق استانبول و آنکارا مورد اتهام بسیار بزرگتری قرارگرفتند.

این اتهام که بزودی در دادگاه عالی مطرح خواهد شد قتل و مخفی ساختن اجساد دانشجویانی است که در روز های۲۷و۲۸و۲۹ ماه آوریل‌گذشته دست‌بقیام زده بودند.

در این روزهاعده‌زیادی‌ازدانشجویان بدست پلیس کشته شدند و مقامات مسئول از ترس مردم اجساد آنها را در سردخانه پنهان کردند.

رشوه‌خواری

یاسی‌آدا ـ شورای عالی تحقیق که مامور تهیه گزارشی در اطراف اعمال رجال رژیم سابق ترکیه می‌باشدحسن پولاتکان وزیر سابق دارائی ترکیه را که از شخصیت های معروف‌بین‌المللی در زمینه مالی است بعنوان‌سوءاستفاده ورشوه خواری مورد اتهام قرار داده است.

حسن پولاتکان‌باشرکت «وینیگس» که‌ازشرکت های سازنده‌موادپلاستیکی است همکاری میکرده و ۲۲۰ سهم از سهام شرکت مزبور را دارا بوده است.

کمیته تحقیق برای حسن پولاتکان معادل ۶٫۲۵۰٫۰۰۰ لیره ترك غرامت خواسته است.

از طرف دیگر شورای عالی تحقیق تصمیم گرفته است که «آتامان»وزیر سابق صنایع را بعنوان اخذ رشوه از یك شرکت ایتالیائی بنام «الکتریکا» بدادگاه بفرستد.

چرچیل یك کلمه هم حرف نزد!

نیس ـ۲۲ اکتبر ـ خبرگزاری فرانسه ـ امروز ژنرال دوگل رئیس جمهوری فرانسه در شهر نیس با سر وینستون چرچیل‌ملاقات ومدتی‌مذاکره نمود.

چرچیل در ساعت ۱۷ بوقت گرینویچ به فرمانداری دزالپ پارتیسم رسید و ژنرال دوگل در مدخل فرمانداری از همرزم سابق خود استقبال کرد.

خانم چرچیل و منشی مخصوص او نیز در این ملاقات حضور داشتند.

چرچیل در حالیکه روی مبل قرمز رنگی نشسته بود و سیگار برگی دود میکرد خود را در برابر دوربین‌عکاسان قرار داد.

هنگامیکه چرچیل فرمانداری را ترك میکرد روزنامه‌نگاران دور اوحلقه زده و هرچه کوشش کردند که‌چرچیل سخنی بگوید وی دم فرو بسته بود. یکی از روزنامه نگاران فریاد زدآقای چرچیل فقط یك کلمه، یك کلمه، سخن بگوئید؟ اما در حالیکه اتومبیل نخست وزیر اسبق بریتانیا بحرکت افتاد چرچیل از ادای یك کلمه هم خودداری کرد.

قدرت دریائی شوروی

لندن ـ ۲۱ اکتبر ـ رویتر ـ امروز دریاسالار هورن انگلیسی اظهار داشت ناوگان شوروی دارای واحد های جنگنده‌ای بشرح ذیل میباشد:

۲۷۵ زیر دریائی اقیانوس پیما
۱۵۰ زیر دریائی کوچك
۵ ناوشکن موشك انداز
۳۰ رزمناو
۱۲۵ ناو شکن
٦۵ ناو نگهبان
۵۰۰ مین جمع کن
٦۰۰ ناوچه سریع‌السیر
۱۰۰۰ قایق وناوچه کمکی ونیروبن
۳۰۰۰ هواپیما
۵۰۰۰۰۰ تن نفرات

دریاسالار هورن افزود که ناوگان شوروی در فصول مختلف سال به تمرین میپردازند وافراد ورزیده‌ای دارند. ولی این افراد دارای تجارب و مهارت جنگی افراد ناوگان دول بزرك غربی مانند امریکا ـ انگلیس ـ آلمان و ژاپن نیستند

ضمنا واحد های دریائی شوروی از لحاظ فنی از واحدهای دریائی غرب عقب‌ترند.

۱۱۷ سال عمر ویك تیپ اولاد!

لندن ـ ۲۲ اکتبر ـ رویتر ـ رادیو مسکو گزارش داد که مراسمی بمناسبت صد و هفتمین سالروز تولد یك زارع بنام «بوبوزاخیروف» دریك مزرعه اشتراکی در ازبکستان برپا شد.

رادیو مسکو گفت تیپ چهارم مزرعه اشتراکی مرکب از تقریبا تمام افراد خاندان‌زاخیروف بدین‌مناسبت در مزرعه اجتماع کرده بود.

زاخیروف ۷۵ فرزند و نواده‌دارد.

زاخیروف هنوز به امور زراعت می‌پردازد و درمورد بستان کاری و کشت درختان انگور به هم ولایتی های خود اطلاعاتی میدهد.

نکات جالبی ازجریان دادگاه

بایار روی کلاهش نشست

اغلب متهمین لباسهای بسیار شیك پوشیده بودند. جلال‌بایار لباس قهوه‌ای رنگی بتن داشت و کلاهش رابدست گرفته بود.وجدیت میکرد بسیار با متانت رفتار کند اما حاکم برحرکات خود نبود و معلوم بودکه بشدت دچار هیجان است زیرا وقتیکه سرجای خود رسید، اول کلاهش را روی صندلی گذاشت و بعد اشتباها روی آن نشست. بلافاصله متوجه شد و کلاهش رابرداشت و بدست گرفت.

موهای سفید کورالتان

«رفیق کورالتان» رئیس مجلس سابق ترکیه که سابقا موهای قرمز داشت اکنون موهایش بکلی سفید شده و مقدار زیادی از آن ریخته بود. «کورالتان» در ظرف این سه ماه باندازهٔ ده سال پیر و شکسته شده بود.

تماشاگران افتخاری

دانشجویانی که در روزهای پیش‌از انقلاب ضمن زدوخورد های دانشگاه زخمی شده بودند برای تماشای جلسات دادگاه بطورافتخاری دعوت شده بودند. در میان اینان دانشجوئی دیده میشد که باچوبهای زیربغل راه میرفت زیرا پایش را در جریان آن حوادث از دست داده بود.

عقاید متهمین درباره یکدیگر

ضمن قرائت قرار بازپرس وقتی جملاتی را از دفتر خاطرات مندرس میخواندند که در آنها «کورالتان» را «حمال» خطاب کرده بود، همه خنده را سر دادند. همچنین وقتی از دفتر خاطرات «رفیق کورالتان» این جمله را درباره جلال بایار خواندند که «دیگر در او روح وجوهری باقی نمانده است.» همه بخنده افتادند.

همسر وزیر بیهوش شد

همسر یکی از متهمین بنام «جلال یاردیم چی» (از وزرای سابق) وقتی شوهرش از خود دفاع میکرد بیهوش شد. ولی تقاضای ملاقات اوبا شوهرش پذیرفته نشد.

ازفیلمبرداری ناراحت بودند

«مندرس» و «بایار» هنگامیکه از آنها فیلمبرداری می‌کردندهردو بشدت ناراحت و برای اینکه در فیلم بطور وضوح دیده نشوند صورتشان را بطرف دیگر برگرداندند.

بعداز سه اثر بزرك عالم سینما **جنك وصلح ـ برادران کارامازوف ـ طوفان**

در همین هفته در سه سینمای بزرك پایتخت

امپایر ـ آسیا ـ سعدی

بزرگترین پدیده تاریخ سینما اززندگی مردم روسیه تزاری

باشرکت مشهورترین وبزرگترین هنرپیشگان جهان:

جون درك (امریکا) دان آدامز (انگلستان) الزامارتینلی (ایتالیا)
شارل وانل (فرانسه) ریك باتاگلیا (ایتالیا) گرت فروبه (آلمان)

ASH.N.A.CO

دوگل شدیدابشوروی حمله کرد

رئیس جمهور فرانسه گفت شورشیان الجزایر حمایت امپراطوری شوروی را قبول نخواهند کرد

نیس ـ۲۳اکتبر ـ خبرگزاری فرانسه ـ ژنرال دوگل رئیس جمهوری فرانسه طی نطقی که‌امروز در شهر نیس ایراد نمود به‌شدت مداخله شوروی را درامور الجزایر محکوم کرده وسیاست رهبران شوروی رامورد حمله قرار داد.

ژنرال دوگل گفت «اخیرا دیده شده که بعضی امپراطوریها مایلند درحل مسئله الجزایر مداخله کنند این همان امپراطوری است که‌همه نوع ملتی را که قبلا توسط تزار فتح شده بود بزیر یوغ خود دارد. این امپراطوری اخیرا نیز ملل دیگری را ازجمله لهستان، چك‌اسلواکی، مجارستان، رومانی بلغارستان، آلبانی، استونی، لتونی لیتوانی، پروس و ساکس را نیز بزیر یوغ بندگی کشیده است.

اظهارات ژنرال دوگل باغریو تحسین و کف‌زدن شدید حضار روبرو گردید.

قبول نمیکنند

سخنران افزود همین‌امپراطوری قصد دارد که نفوذ وتسلط خودرا بملل آسیا وافریقا که اخیرا به استقلال رسیده‌اند تحمیل کند.

رئیس جمهوری فرانسه بدنبال بیانات خود افزود باورنکردنی‌است که رهبران شورش الجزایرحمایت چنین امپراطوری راقبول کنند.

ژنرال دوگل ضمن آنکه‌پیشرفت وتعالی الجزایر راآرزو کرد مجددا پیشنهادهای پیشین خودرا در مورد حق‌خودمختاری در مورد مردم الجزایر تکرار نمود ولی آنرامنوط به‌قطع آتش بس دانست.

وضع خطرناك

رئیس جمهوری فرانسه سپس به اوضاع جهان اشاره کرده و آنرا خطرناك دانست.

وی مداخله دول «توتالیتر» رادر امور داخلی الجزایر محکوم‌کرده وبشدت هرگونه مداخله دول‌خارجی رادر مورد الجزایر مورد انتقادقرار داد. ژنرال دوگل علت خطرناك‌بودن اوضاع جهان‌راوجود یك‌امپراطوری دانست که اززمان تزار تاکنون‌ملل زیادی رازیر یوغ خود دارد و حق آزادی ملل اروپای شرقی را سلب نموده است. دوگل بدون آنکه رسما اسمی از این امپراطوری‌بزبان آورد گفت شما همگی بخوبی با این امپراطوری آشنائی دارید.

ژنرال دوگل گفت درلحظه‌ایکه فرانسه به‌چهاردهم سرزمین افریقائی استقلال داده است ودرلحظه‌ای که الجزایریها میخواهند در مورد سرنوشت خودتصمیم بگیرندمداخله این امپراطوری در مورد الجزایر دست بمداخله زده است.

ناطق گفت فرانسه هرگز مسئولیت خودرا دراینمورد نه‌به‌این‌امپراطوری ونه به‌یك سازمان بین‌المللی‌تفویض میکند.

مسئله اروپا

ژنرال دوگل سپس به مسئله اروپا اشاره کرده وباردیگر ملل اروپائی رابه همکاری نزدیك‌دعوت نمود. وی در اینمورد گفت ملل اروپائی باید آنچنان همکاری بین خود داشته باشند که یك ارتباط محکم بین آنها بوجود آید.

دوگل گفت برای آنکه‌فرانسه بتواند به هدفهای خود جامه عمل بپوشاند باید ملت فرانسه یك‌پارچگی خودرا حفظ کند و اضافه کرد هرگز وحدت ملت فرانسه بمانند امروز ضروری نبوده است. تمام بیانات ژنرال باکف زدن های شدید حضار روبرو بود.

قیروهای ضربتی

رئیس جمهوری فرانسه گفت باید ملل اروپائی در زمینه سیاسی، اقتصادی، فرهنگی ودفاعی با یکدیگر متحد شده و همکاری نزدیکی دراین زمینه‌هابوجودآورند

رئیس جمهوری فرانسه دربایان بیانات خود مجددا از طرح ایجاد نیرو های ضربتی فرانسه‌و نظرات فرانسه در مورد اتحادیه اتلانتیك واروپا دفاع کرده و اظهار داشت که‌چنانچه لازم باشد نظرات فرانسه رادراین مورد به‌رفراندوم خواهد گذاشت.

ارلای استیونسن

هدفهای امریکا

-۴-

نمی توان بسادگی گفت عدم تعادلی که ذکر آن گذشت بر اثر فرصت های افسانه ای که برای گرد آوردن ثروت‌در اختیار ما قراردارد، پیش آمده است ، بلکه فی‌الواقع این امر نتیجه سیاستی است که‌دولت اتخاذنموده‌است.اگربه‌نسبت حساب‌کنیم‌اکنون مخارج‌عمومی امریکا بجز مخارج دفاعی از سال ۱۹۳۹ کمتر است . معنای‌این حرف آنست که مقارن با زمانیکه مداوما مبالغ بیشتری جهت صرف در راه نیازمندی‌های خصوصی در اختیارمان قرار دارد ، از امکانات کمتری جهت کمك به توسعه مدارس ، تحقیقات علمی ، بهداشت ، خانه سازی برای افراد کم در آمد ، تجدید بنای شهر ها و تمام رشته های‌دیگر خدمت عمومی محلی ، ایالتی وفدرال بهره مند هستیم . آیادر حالیکه معاید ما را «سوپرمارکت» ها تشکیل می دهد وبازرگانی پر رونق دعا و ثنای ماست ، نمی توانیم‌دربرابر جهانیان دورنمای غیر قابل مقاومتی ازهدف های بلند امریکا و روش زندگی الهام بخش در این جامعه ترسیم‌کنیم؟

حتی در موردی که مخارج عمومی ما سنگین است ، یعنی در زمینه مسائل دفاعی و کمك اقتصادی ، وضع ما بجای آنکه الهام بخش هدف های مثبت آزادی‌باشد ، بیشتر بنظر میرسدکه جنبه دفاعی دارد .

مادر مورد هدف جلوگیری از توسعه کمونیسم بخاطر حفظ امنیت خود چنان تاکید داریم‌که منافع خصوصی ما غالبا یك برنامه کمك خارجی ثمربخش را کثیف و آلوده می سازد .

وحتی در مورد مسئله حیاتی امنیت نظامی ، دستگاه دولتی ما یك فرداز اتباع‌کشوررا بیشتر بعنوان یك مصرف‌کننده خصوصی تلقی میکند تا یك‌امریکائی بالغ و مسئول که حقایق‌را مطبوع مربوط بامنیت میهن خویش را واقعاقبول خواهد کرد . با این ترتیب این تردید را همیشه باقی می گذاریم که‌ملاحظات‌مربوط به بودجه‌بیش ازاحتیاجات‌استراتژیك صرف عامل تعیین کننده مساعی دفاعی ماست .

سخن کوتاه ، در زمانی که طغیانها و تغییرات شگرف اجتماعی سراسرکره‌خاکی‌را فراگرفته است ، بنظر میرسدکه دید ما در مورد جامعه امریکا محدودو کم اهمیت است .

هاله ای از احساس عدم مسئولیت و عدم علاقه ، نیرومندترین و پر برکت ترین اجتماعی‌را که تاکنون جهان بخود دیده ، در برگرفته است .

نه آشفتگی‌وتلاطمی که در دنیای خارج دیده می شود ، و نه‌فربهی ووفوری که در داخل اجتماع ما وجود دارد امکان می دهد که تحرك وکوشش های حیاتی بیشتری از خود نشان دهیم . بنظر میرسد که در فصل طوفان ، ما آرام بر جای خود مانده ایم و در قرن انجام کار های سترك و تحقق رؤیاهای سنگین خود را تسلیم پیش آمد ها و حوادث کرده ایم . بعنوان یك امریکائی من از چنین وضعی سخت مضطربو آشفته هستم .

شاید این مسئله قابل استدلال باشد که پس از گذراندن سال های پر هراس و تکان دهنده ۱۹۳۰ تا ٤۰، ملت احتیاج به یك دوره آرامش‌و استراحت داشته است ، اما من در اینجا می توانم بگویم که روسها و چینی ها پس‌از تکان‌های شدیدتر ، حتی فرصت کوتاهی‌برای چرت زدن نیز نداشته اند . بهر حال اکنون ما استراحت‌خود راکرده‌ایم و من احساس می کنم که قدرت مهیج و تکان دهنده جدیدی در ما بیدار شده است ، شاید این امر مقدمه گرایش پاندول تمایل اجتماع ما از تعقیب جنبه منافع خصوصی بسوی هدفهای وسیع ملی باشد .گرایشی که در تاریخ‌امریکا سنت دیرینه دارد .

تجدید جهت‌یابی برای هدفهای آمریکا

استنباط شخصی من چنین است که اگر شخصی اکنون برای امریکائیان بوضوح در مورد مسئولیت های اجتماعی آنان صحبت کند، واز آنان بخواهد همان اهمیتی را که برای مسائل خصوصی خود قائل هستند دربرابر مسئولیت اجتماعی خود نیز قائل گردند ، در شرایط کنونی مستمعینی بیش از گذشته خواهد داشت .

من به ایده قدیمی امریکا با دولتی که وسیله مثبت اجرای خیرو سعادت عموم‌باشد ، باتمام طعنه ها و کنایه هائی که به آن میزنند و چنین دولتی‌را متهم به «بوروکراسی»و «خزیدن بسوی سوسیالیسم»، می کنند ، اعتقاد دارم . و اگر تغییری واقعا در روش ما نسبت به تامین نیازمندی ها و موسسات عمومی‌باید صورت پذیرد ، این تغییر باید در چنین جهتی انجام گردد . بنظر من در این باره‌که حس جدید مسئولیت باید درچه‌زمینه‌هائی بیدرنك بیدار شده و منبع فعالیت گردد اختلاف نظری وجود ندارد .

در داخل ، ما باید از خود سئوال کنیم که چه نوع از زندگی را چه از لحاظ خصوصی و چه از جنبه عمومی آن مایلیم بعنوان یك فرد جمهوری بزرك خودداشته‌باشیم.

فرهنك‌وهنر باید نقاطشروع‌ما باشد ، زیرا تنها از این راه است که امریکائیان فردا می توانند بیاموزند که چگونه زندگی کامل تر و جامع‌تری داشته باشند .

احترام به فضیلت و حس انضباط در راه کسب کمال و دانش نه تنها باید از این لحاظ نامرئی گردد که‌روسها در تسخیر فضاپیش‌آهنك بوده و از نیمکره‌نامرئی ماه عکس برداشته اند ، بلکه رعایت آن ازاین جهت واجب است که تکنولوژی اساس اجتماع جدید را تشکیل می‌دهد وآنچنان شایستگی در بین افراد جامعه بوجود می‌آوردکه‌در تمدن قدیم حتی در رویا ها نمی شد تصور آن را کرد .

(ناتمام)

آزمایشگاه مبارزه با وبا درپاکستان

کراچی -۲۲اکتبر - یونایتد پرس - امروز رسما اعلام شد که دولتین آمریکا و پاکستان از طریق پیمان سیتو یك آزمایشگاه مخصوص تحقیق درباره بیماری وبا در «داکا» پایتخت پاکستان‌شرقی دائر میکنند

این آزمایشگاه به کار کنترل ومبارزه بابیماری وبادر کشورهای عضو پیمان آسیای جنوب‌خاوری کمك خواهد کرد .

آمریکا مبلغ ۲۲۷ هزاروپانصد دلاربمصرف‌خرید وسائل‌آزمایشگاه وحقوق کارشناسانی که در آن کار میکنند خواهد رساند.پاکستان نیز قطعه زمینی بمساحت ۱۰هزار پای مربع برای احداث آزمایشگاه تخصیص خواهد داد.

محصولات

TERRA

خوش سلیقه‌ها ! حتما از غرفه‌ترا درنمایشگاه‌صنعتی آلمان دیدن مینمایند .

آ- ۲۳۵۹۱ ۱-۱٦

آگهی مناقصه خرید چغندر

موسسه واکسن وسرمسازی رازی حصارك واقع در ٤۸ کیلومتری جاده تهران قزوین مقدارپنجاه تن چغندر لبوئی مرغوب بمنظور تعلیف دامهای آزمایشی از طریق مناقصه خریداری مینماید داوطلبان میتوانند باپرداخت ۵٪کل بهاء بحساب شماره ۸۰۱ خزانه‌داری کل در بانك‌ملی ایران شعبه فردوسی یابصندوق موسسه واقع درحصارك بعنوان سپرده پرداخت و قبض آنرابه‌بیوست پیشنهادخودتاآخر وقت‌اداری روزسه‌شنبه ۱۰ر۸ر۳۹ بدفتر مرکزی موسسه واقع دروزارت کشاورزی ویا مستقیما بدفتر موسسه واقع‌در حصارك تسلیم دارند پیشنهادات روز چهارشنبه ۱۱ر۸ر۳۹ درساعت ۱۰صبح دردفتر موسسه باز وقرائت خواهدشدحضور پیشنهاددهندگان درجلسه مناقصه آزاد و موسسه دررد یاقبول کلیه پیشنهادات مختار خواهد بود.

موسسه رازی -حصارك

آ-۲۸۰۰٦

مائو در برابر خروشچف تسلیم شد

مائوتسه‌تونك طی پیامی رهبری شوروی را بر اردوگاه سوسیالیسم تائیدکرده واز وحدت خلل ناپذیر دوملت سخن گفته است

مسکو - ۲۲ اکتبر -خبرگزاری فرانسه - مائوتسه تونك رهبرچین کمونیست در پاسخ پیامی که به مناسبت یازدهمین سال تاسیس چین بوی ارسال شده بود خطاب‌به خروشچف و برژنف مینویسد

وحدت و برادری خلل ناپذیر ملل شوروی و چین زیر لوای مارکسیسم - لنینیسم تضمین‌اصلی جنبش بین‌المللی‌بسوی سوسیالیسم و کمونیسم است .

دراین پیام که امروز بوسیله خبرگزاری تاس منتشر گردید مائوتسه تونك مینویسد که چین در آینده نیز برای تحکیم هرچه بیشتر این برادری و اتحاد خواهد کوشید و کمکهای بیدریغ اتحاد شوروی‌را چه در طی‌جنگهای‌انقلابی چه در حال حاضر برای ساختمان سوسیالیسم هرگز فراموش نخواهد کرد .

رهبری شوروی

در اشاره بسیاست بین‌المللی مائوتسه تونك مینویسد : قدرت روز افزون اردوگاه سوسیالیسم‌به رهبری اتحاد شوروی نقش مهمی در حفظ صلح و ترقی بشریت بازی میکند . وی سپس اضافه میکند که اگر نیرو های صلح بیش از پیش متحد شده و مبارزات خود را علیه امپریالیسم تشدید کنند ، بدون تردید تلاش‌امپریالیستهابرای تهدید صلح مواجه‌باشکست خواهد شد ناظران سیاسی پیام مائوتسه تونك را که بامضای چوئن لای نخست وزیر چین هم رسیده نوعی تمایل به تزهای خروشچف درمورد مسائل مربوط به خلع سلاح و همزیستی مسالمت‌آمیزوشکست تز های چینی ها تلقی میکنند وعقیده دارند که مائو بااین پیام‌در برابر خروشچف سر فرود آورده است .

پنج میلیون دلار هروئین درتابوت !

نیویورك -رویتر - ۲۲ اکتبر - امروز از یك کشتی ایتالیائی بنام «ساتورنیا» که در بندر نیویورك پهلو گرفت معادل ۵میلیون دلار هروئین بدست آمد . هروئین هارا در تابوتی قرار داده بودند ولی ماموران کشف‌مواد مخدره به تابوت ظنین شده و آنرا مورد بازرسی قرار دادند . دو مردی که تابوت‌را حمل می کردند باتمام چمدانها وبسته‌های دیگری‌که در اختیارداشتند توقیف شدند ولی‌کشتی‌بندر نیویورك را ترك گفت .

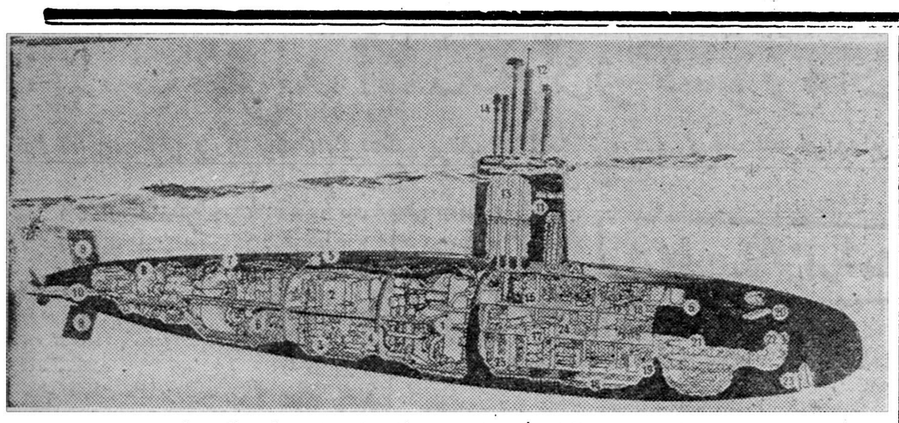

طرح زیردریائی اتمی انگلیس بنام «دردنات»که توسط ملکه الیزابت اخیرا به‌آب انداخته شد (آسوشیتدپرس)

پرواز ۷هزار میلی موشك‌اطلس

کیپ کاناورال -آسوشیتدپرس- ۲۲اکتبر -نیروی هوائی آمریکا امروز یك موشك قاره پیمای‌اطلس را در فاصله ۷هزار میلی (۱۱۲۰۰ کیلومتری) آزمایش کرد .موشك مذکور که از سواحل آمریکا پرتاب شد پس از طی این مسافت بعید بهدف خود درسواحل آفریقا اصابت کرد .

موشك مذکور که ۸۵ پاداشت توانست بااین ترتیب رکوردجدیدی درمسابقه پرتاب‌موشك بجابگذارد و دماغه آن در ۲۰۰ میلی سواحل غربی آفریقا پیداشد. این آزمایش بمنظور تشخیص قدرت پروازموشك اطلس و چگونگی فرودآمدن کلاهك آن از ارتفاع ۱۰۰۰ میلی بود.

سرشماری‌درترکیه

استانبول- ۲۲ اکتبر -رویتر - فردا برای مدت ده ساعت مردم در سراسر ترکیه در خانه های خودباید بسر برند زیرا طبق دستور دولت‌قرار است در این کشور سرشماری عمومی مل آید .

حسب اکوستیك ارمسترانك

مشهور کلیه آرشیتکت‌ها و مهندسین است شرکت تزئینات ساختمان - خیابان رازی - کوچه تیمساری

تلفن ٤۳٤۳۸ آ-۲۷۸٦۲

ناصر از پادشاه افغانستان استقبال کرد

قاهره - آسوشیتد پرس -۲۲ اکتبر - اعلیحضرت محمد ظاهر شاه پادشاه افغانستان امروز وارد قاهره شد تامسافرت رسمی ده روزه خود را در جمهوری متحد عربی آغاز کند .

وی در حالی وارد فرودگاه «ألمزاء» شد که مطبوعات قاهره و مقامات رسمی جمهوری متحد عربی این مسافرت را قدم دیگری در راه تقویت سیاست بیطرفی در میان دو کشور تلقی میکنند .

تحت رژیم‌عبدالناصر جمهوری‌متحده عربی سیاست شدیدی در برابر هر دو بلوك جهانی در جنك سرد اتخاذ کرده است . کشور افغانستان که‌در راس آن محمد ظاهر شاه قرار گرفته است نیز از پیوستن به هردو بلوك خود داری کرد و در عین حال هم از شوروی و هم از غرب کمك دریافت میدارد .

هنگام ورود ظاهر شاه بفرودگاه قاهره در حالیکه توپها به غرش درآمده بودند ناصر از پادشاه افغانستان بگرمی استقبال کرد .

ناظران سیاسی ملاقات ناصر و محمد ظاهر شاه را تماس دیگری بین سران کشور های کمربند بیطرف آسیائی - افریقائی تلقی کرده‌اند .

پس از انجام مراسم استقبال ناصر پادشاه افغانستان را به قصر «قبه» راهنمائی کرد در این قصر محمد ظاهر شاه دوران اقامت خودرا در قاهره خواهد گذرانید . در جاده فرودگاه به قصر صفوف جمعیت ، دختران و پسر ان مدارس وپلیس مصری دیده می‌شد، جمعیت‌استقبال گرمی برای پادشاه افغانستان میکرد امشب ناصر ضیافتی بشام بافتخار میهمان‌خود خواهددادولی مذاکرات جدی از فردا آغاز خواهد شد .

نهضت خرید اسلحه در کشورهای کوچک

درحالیکه دولت‌های بزرگ موشک‌های عظیم پرتاب میکنند کشورهای کوچک باحرص وولع تمام درصدد تهیه سلاحهای عادی هستند

مقالات وگزارشهای خارجی

گنجه های توسعه نیافته جهان نمی‌توانند یکدیگر را در یك جنك جهانی —هدف گلوله های وحشت‌انگیز اتمی قرار دهند .

آنها در عوض با سلاحهای کوچك و مسابقه تسلیحاتی محدود —یکدیگر را تهدید میکنند .

در حالیکه ملت های بزرك —موشك های عظیم به فضا پرتاب می‌کنند — کشور های ضعیف وکم رشد حریصانه بدنبال جمع آوری و ذخیره سلاحهائی میروند که مدتها است متروك شده است .

در اینجا می‌توان مثالهای تازه‌ای‌را ذکر کرد .

درچهارم ماه مارس گذشته —کشتی بارکش فرانسوی (لاکودب) دربندر هاوانا منفجر شد و بیش از ۷۵ تن از ملوانان و باراندازان و آتش نشانها را کشت .

این کشتی حامل ۷٦ تن نارنجك و مهمات بلژیکی‌برای‌تحویل به‌اسلحه‌خانه فیدل کاسترو بود .

سال گذشته نیز کشور جدیدگینه از آمریکا تقاضا کرد که به ارتش دو هزار نفری آن اسلحه بفروشد و چون آمریکا از این کار امتناع کرد— گینه سه کشتی‌تفنك‌ازکشور کمونیستی چکوسلواکی خریداری کرد.

شرایط مساعد

اینك شرایط برای مبارزه بمنظور تحصیل سلاحهای کوچك‌مساعد است. این شرایط عبارتند از :

۱— تقاضای سلاحهای کوچك در بازار جهان بیش از عرضه آنست .

۲— عده‌ای از دولتهای نظامی و انقلابیون بیشتر در پی‌سلاحهای کوچك میدوند تا نان و اقتصاد ..

ارقام وآمار رسمی در مورد اینکه میزان معامله سلاحهای کوچك ظرف یکسال در بازار جهان چقدر است ، موجود نیست .

اما اخباریکه درمورد معاملات برروی سلاحهای کوچك منتشر میشود خود گواه آن است که بازار خریدوفروش این سلاحها — رونق بسزا دارد .

مثلا درسال ۱۹۵۹ دولت انگلستان بر طبق گزارشهای منتشره یك‌میلیون از مازاد سلاحهای کوچك خود را به فروش رساند و ایتالیا نیم میلیون از تفنگهای اضافی خود را فروخت .

کوبا نیز ممکن است در حدود ۱۲۰ میلیون دلار اسلحه در سال گذشته خریده باشد .

جمهوری دومینیکن نیز که همسایه کوبا است اعلام کرد که در سال ۱۹۵۹ هشتاد و هشت میلیون دلار که بیش از نصف بودجه ملی آن کشور است صرف خرید اسلحه کرده است.

سلاحهای اضافی

اما اداره کنترل مهمات وزارت‌خارجه آمریکا حدس میزند که هفتاد درصد از سلاحهای موجود در بازار جهان سلاحهای اضافی است .

منبع بزرك این سلاحهای‌اضافی کشور های اروپائی بوده‌اند .

دولتهای باختری در حالیکه سلاح های خود را بسلاحهای مدرن تبدیل میکنند تا خود را با سیاست یکسان کردن سلاحهای کشور های ناتوتطبیق دهند— سلاحهای کهنه و قدیمی خود را در بازار جهان در معرض فروش میگذارند .

ممکن است بلوك کمونیست نیز بزودی‌ازاین لحاظ به کشورهای‌باختری بپیوندند .

باید دانست که آمریکا در تجهیز کشور های ضعیف دو نقش تقریبا‌مغایر را برعهده گرفته است . یعنی ازیك طرف در دهسال گذشته میلیارد ها دلار کمك نظامی بکشور های مختلف داده است وازطرف دیگر سعی کرده است بازار فروش اسلحه را کنترل کرده از صدور اسلحه به نقاط‌آشفته جلوگیری کند .

فشار اسلحه سازان

باید دانست که کشورهای اروپائی متفق امریکا همواره دراین‌مورد رویه مساعدی نداشته‌اند .

علت فقدان همکاری‌کشورهای‌اروپائی باامریکا دراین زمینه بخصوص‌فشاری است که کارخانه‌های‌سازنده اسلحه به دولتهای خود واردمیکنند ،دولتهای باختری همچنین عقیده‌دارند که‌اگرآنها به‌کوبا ومناطق آشفته وناراحت دیگر اسلحه‌نفروشند کشورهای دیگری و شاید هم کمونیستها به آنها اسلحه خواهند فروخت .

درحالیکه میزان مهمات وسلاحهای اروپائی که‌بطرف دریای کارائیب‌روان است‌روبافزایش میباشد—سلاحهائی‌که بطور قاچاق ازساحل فلوریدا (امریکا) بخارج حمل میشد نیز کاهش یافته است ، معذلك وقایع ناگواری در این ساحل مرتبا اتفاق می‌افتد .دردوساله اخیر —مامورین گمرك بیش‌از چهل کشتی بزرك حامل اسلحه غیرقانونی‌را توقیف‌کرده‌اند .

باوجود اینها مامورین گمرك‌تخمین می‌زنند که‌آنها بیش‌از ۳۵ درصد از سلاحهای غیرقانونی‌و بیش‌از ٤۰درصد ازقاچاقچیان اسلحه‌را توقیف‌نکرده‌اند.

امریکا غیرازبازداشت قاچاقچیان و توقیف محمولات قاچاق بافروش‌اسلحه اضافی به شکارچیان و دارندگان کلکسیون سلاحهای قدیم وجدیدبازار سلاحها را تحت تاثیر قرار می‌دهد .

اما سازندگان‌سلاحهادرداخله‌کشور های دیگر —ازاین امرناراضی‌اند —یك شکارچی می‌تواند تفنگهای وارداتی امریکارا بکشور خودش به‌بهای کمی‌در حدود ۱۱دلار خریداری‌کند —اگرچه‌این تفنگی که‌او می‌خرد ممکن است‌عتیقه و یا سلاحی کمیاب باشد .

درماههای اخیر —برخی ازمنتقدین برنامه کمك نظامی امریکابه کشورهای توسعه نیافته را فقط ارسال سلاحهای غیر لازم‌به‌این‌کشورهاخصوصا‌امریکای لاتین خوانده‌اند .

آنها استدلال میکنند که این کمك های نظامی بمنظور تقویت دولتهای نظامی منفور است که‌مادام که‌قدرت‌را دردست‌دارند برای حفظ‌وضع‌خودمرتبا اسلحه‌می‌خرند .

کوشش واقعی

ممکن است که کوشش واقعی برای پایان دادن به‌مسابقات سلاحهای‌کوچك ازطرف کشورهای ضعیف بعمل آید . در چند ساله گذشته کستاریکاو شیلی بطور مداوم تقاضای‌خلع سلاح‌امریکای لاتین راکرده‌اند اماجواب امریکا بجای آنکه تشویق آمیز باشد —مؤدب و محتاطانه بوده‌است .

غرور کشورهای بزرك وعدم‌اطمینان به‌قدرتهای نیرومند جهان است که کشورهای توسعه نیافته را تشویق بخریداسلحه کند .

باوجود این غرور وسوء ظن —برخی از کشورهای توسعه نیافته ممکن‌است ناگزیر قدرت خودرا از کوشش برای تحصیل اسلحه به‌کوشش برای تهیه فوری راه حل هائی برای مشکلات اقتصادی واجتماعی خود مبدل سازند .

(اسوشیتدپرس)

فرانسه تنها مانده است

٦ کشور اروپای غربی باطرحهای دوگل در مورد سازمان آتلانتیك واتحاد ٦ کشور اروپائی موافق نیستند ودر داخل فرانسه انتقاد از دوگل شدت مییابد واو زیر فشار احزاب دست چپ وراست قراردارد

New Statesman "IT AIR"

هفته گذشته در بن ، دبره نخست وزیر فرانسه و آدنائر صدر اعظم‌آلمان بر سر مسائلی که مورد گفتگوی آنان بود ، بیکدیگر پرخاش کردندو این پرخاش جدیدترین نشانه تنهائی و جدائی روز افزون فرانسه در اروپا است .

دبره نخست وزیر فرانسه بار دیگر طرحهای دو گانه دوگل را در مورد «اصلاح سازمان آتلانتیك شمالی» و ایجاد یك «دبیر خانه اروپائی در پاریس» مطرح ساخت . دوگل‌میخواهد با طرح و اصلاح ناتو » سخنگوی اروپا شود. دبره با وجود پیش کشیدن این دو طرح ، کوشید تا آدنائر رادوباره مطمئن سازد که فرانسه هنوز ازناتو پشتیبانی میکند .

در این مورد،آدنائرخلاصه‌سخنرانی اخیر دوگل را که از سفیر آلمان در پاریس دریافت داشته بود ، در برابر دبره گذاشت .در این سخنرانی‌دوگل نکات مذمت آمیزی نسبت به ناتووجود داشت . آدنائر بالحن شدیدی بادبره سخن گفت ونامه‌ای را که ازآیزنهاور دریافت داشته بود ، باو نشان داد .

در این نامه ، آیزنهاور تهدید کرده بود که در اوضاع واحوال‌خاصی آمریکا نیروهای خود را از اروپاخارج خواهد کرد .

اختلاف آشکارشد

بدین ترتیب منازعه مخفیانه آلمان و فرانسه که پس از شکست‌کنفرانس سران در حال جوش وخروش بود آشکار شد. این نکته درست است که پس از مبادله چندین پیام با پاریس، معلوم شد که گزارش سفارت آلمان قدری گمراه کننده است با این حال دبره باشتاب تمام جانبه محدود خودرا بکار برد ، تاپیر مرد را آرام سازد. ملاقات دبره وآدنائر در حقیقت امر ، دریك محیط دوستانه منطقی پایان‌یافت

باوجود این آدنائر عقاید خود را کاملا روشن ساخت تا جای اشتباه باقی نماند .

آدنائر این نکته را روشن ساخت‌که اگر مجبور بانتخاب گردد ، وی‌همیشه روابط خود را باواشنگتن برتر ازاتحاد فرانسه و آلمان میداند . در حقیقت امر، تاجائی که مسئله مربوط‌به‌آدنائر است ، سختی دوگل سبب شده است که آدنائر طرح خودرا مبنی برهمکاری بیشتر فرانسه و آلمان در سازمان آتلانتیك بدست فراموشی بسپارد .

آدنائر اظهار داشت : « امیدوارم که آلمان غربی و فرانسه ، بر اساس اتحاد نزدیك با آمریکا ،دوستان‌خوبی برای یکدیگر بمانند .« این اظهارات نسبت به اطمینان هائی که تا این اواخر در مورد دوستی ابدی فرانسه و آلمان داده میشد، سرداست

ضربه‌شدید بدوگل

برای دوگل —که باید او را به تنهائی مذمت کرد فرو ریختن پل روی راین ،میبایستی ضربه شدیدی بوده باشد . او اکنون باید بداند که هرگز نخواهد توانست پشتیبانی‌آلمانی ها را نسبت به طرحهای خود درمورد ناتو جلب کند . او همچنین متوجه میشود که آلمانیها ، طرحهای او را مبنی بر ایجاد «اروپای کوچك» نیز نخواهند پذیرفت .

چنانکه آدنائر به دبره گفت ،آلمان غربی وجود یك اتحادیه اروپائی راکه کشورهای آن کمتر بیکدیگرپیوسته باشند ودر عوض انگلستان نیز در آن شرکت کند ، بر اتحادی که محدود به ٦ کشور اروپائی باشد ترجیح‌میدهد این نکته روشن است که بقیه اعضای بازار مشترك نیز با نظر مزبور موافق هستند .

از اینرو هنگامیکه ٦ عضو بازار مشترك در دسامبر ، جلسه عالی‌خود را تشکیل میدهند ، فرانسه با خطر یك شکست شدید مواجه است ،مگر آنکه دوگل چنان نرم شود که‌شرکت انگلستان در بازار مشترك امکان‌پذیر گردد .

فرانسه غیرمتحد

اگر ژنرال دوگل ، فرانسه متحدی را در پشت سر خود داشت ، ممکن‌بود مسئله بشکل دیگری مطرح باشد . لکن سخنرانیهای وی علیه ناتو ، گو اینکه در ایالات مورد علاقه است ، موجب بروز انتقادهائی درپاریس شده است .

احزاب « ام ـ ار ـ پ » و«رادیکال» در کنگره های خود علیه سیاست سلاحهای اتمی او رای دادند .دوگل میخواهد به تنهائی برای فرانسه یك نیروی ضربتی اتمی بوجود آورد . ژنرالهای فرانسوی این طرح را دوست ندارند ، زیرا آنرا با انجام یك جنك بزرك در الجزایر نا هماهنك می‌بینند.

در این اوضاع واحوال «ام ـ ار ـ پ » که ٤ عضو در کابینه دارد ، به سوسیالیستها و رادیکالها پیوسته و جمعا درخواست دارند که مذاکرات برای اعلام آتش بس در الجزایر ، دوباره آغاز گردد .

دوگل بایك نهضت اعتراض ازچپ که دائما توسعه می‌یابد ،ودر عین‌حال باشایعات زیانبار در مورد توطئه دست راستی ها روبروست .و هرکدام ازاین دو جریان نیز به نیرو و قوت دیگری میافزاید .

نیواستیتسمن

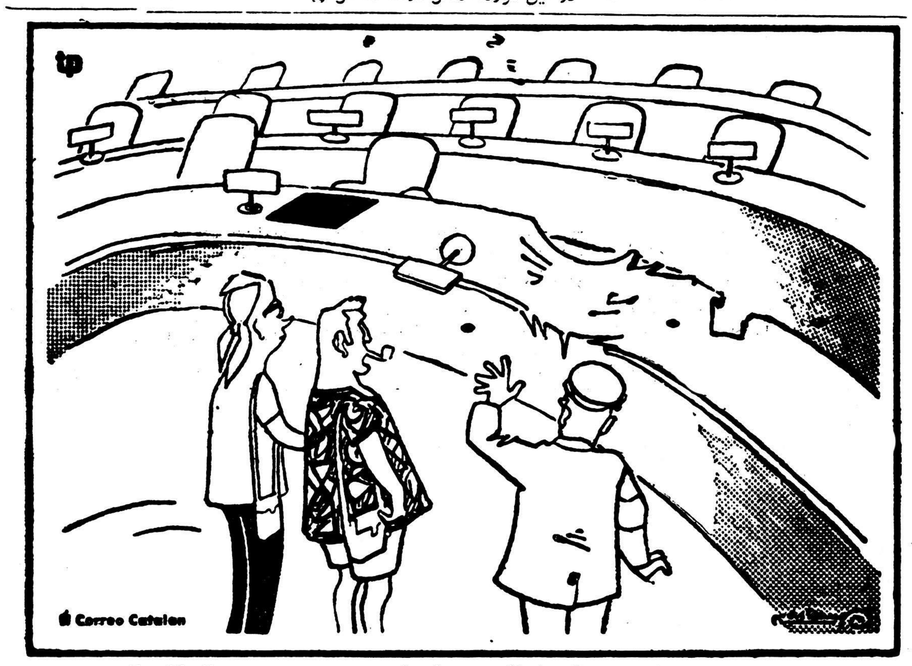

... واین میز معروفی است‌که زمانی درجلسات مجمع عمومی سازمان ملل‌متحد توسط نیکیتا خروشچف نخست‌وزیر شوروی مورد استفاده قرار گرفت ....!»

« تارانتل »

کندی گفت :

کمونیسم باسرعت پیروز شده‌است

آمریکا بجای آنکه برسرکموی وماتسو بجنك بپردازد بهتر است وارد مذاکره شود

واشنگتن —۲۲ اکتبر — خبر گزاری فرانسه — امروز ریچارد نیکسون وجان کندی کاندیداهای ریاست جمهوری آمریکا درانتخابات آینده برای چهارمین بار در یك مصاحبه تلویزیونی شرکت‌کردند.

ریچارد نیکسون در این‌مصاحبه باردیگر سیاست‌حزب جمهوریخواه را تشریح کردو گفت هدف ما حفظ توسعه آزادی در سراسر جهان است بدون آنکه در برابر نظریات کمونیستها تسلیم شویم . آمریکا باید نیروهای نظامی خود را تقویت کندو اقتصادیات خودرا توسعه دهد . آمریکا باید همچنان پیش برود وهمه جهانیان را از آزادی بهره‌مند سازد .

سناتور کندی در جواب اظهارات نیکسون گفت که در حقیقت کمونیسم بین‌المللی باسرعت روز افزونی پیروزشده‌است وی دولت جمهوریخواه رامتهم کردکه گزارش اداره اطلاعات آن کشور در باره کاهش حیثیت آمریکائیهادرکشور های خارجی رافاش نساخته است از طرف دیگر کمك آمریکابکشور های توسعه نیافته مخصوصا در آفریقا کمتر از میزانی است که میبایستی به‌آنها داده میشد و بطور خلاصه دولت جمهوریخواه برای حفظ رهبری تلاش کافی نکرده است . کندی تاکید کرد که بعقیده وی بهتراست آمریکا بجای آنکه بخاطر ماتسو و کموی وارد جنك شود بمذاکره بپردازد ولی هرگاه حمله کمونیستها باین دو جزیره مقدمه حمله بفرمز باشدباید زوررا بازور پاسخداد .

درباره کنفرانس سران‌کاندیدا های دو حزب نظریه واحدی ابراز داشته و اعلام کردند رئیس‌جمهوری آینده مادام که از نتیجه گفتگوهای سران دول مطمئن نشود نباید در آن شرکت کند .

درباره کوبا ریچارد نیکسون اظهار عقیده کرد که آمریکاباید برای پایان دادن برژیم کنونی‌آن کشور بطور یکجانبه فیدل‌کاسترو راتحت فشار سیاسی و اقتصادی‌قرار دهد ولی کندی معتقد بودکه باید همه کشورهای آمریکای جنوبی در این کوشش شرکت کنند و درغیر این صورت ممکن است رژیم های مشابهی درکشورهای‌دیگرآمریکای جنوبی روی کار آید .

سناتور کندی گفت شوروی در مسابقه فضائی بامریکا پیشی‌گرفته ومقام اول را احراز کرده است و باین ترتیب به پرستیژ آمریکا لطمه شدیدی واردآمده‌است .

نیکسون این ادعای کندی رارد کردو گفت به حیثیت پرچمدار دموکراسی جهان کوچکترین‌لطمه‌ای وارد نشده‌است

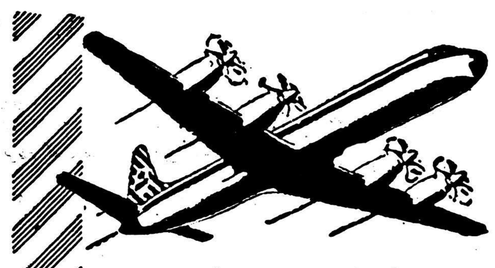

ك. ال. ام بشما تاصدی ۲۷ تخفیف میدهد

از ۹مهر تا ۱۰اسفند ك . ال . ام بلیط های دوسره با تخفیف بی سابقه برای مسافرت ۳۰ روزه بشهر های مهم اروپا (آمستردام —بروکسل—کپنهاك—لندن — میلان — پاریس —رم — وین)و اکثر شهر های مهم آلمان در اختیار شما می گذارد

نرخهای مخصوص ۱۷ روزه به آمریکا

برای کسب اطلاعات به آژانس مسافرتی خود یاك . ال.ام‌به خیابان شاهرضا تلفن ٦۵۰۷۵ مراجعه نمائید .

KLM ROYAL DUTCH AIRLINES

آ— ۲۷۹۵۰

برنامه آینده سینماهای پلازا—رویال—مترو پل

اثر تعجب‌آور وخوفناکی‌که لرزه‌براندام هربیننده‌ای‌می‌افکند

دوبله بفارسی، هیولای وحشت دوبله بفارسی

باشرکت : آرتورفرانز— جان‌مور— نانسی والتر

آ— ۲۷۹۸٤

خانم و آقای عزیز خوش‌قول باشید

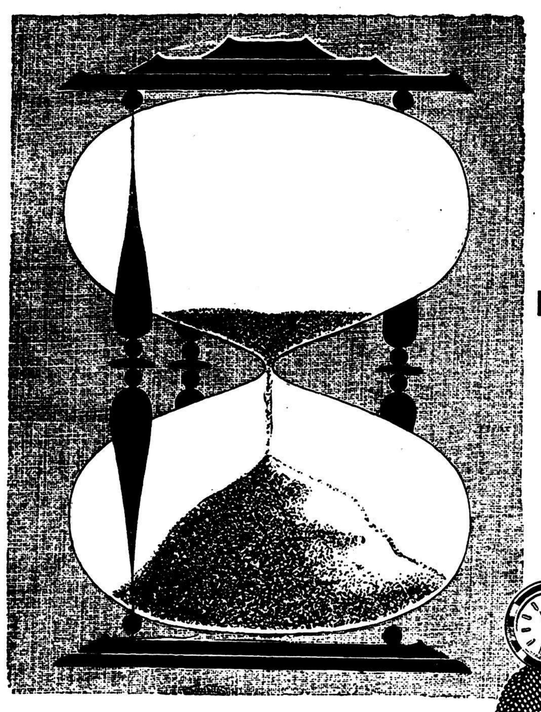

فورتیس ساعت سلطنتی

FORTIS

روزگاری شاخص‌های ساده و قابلی و ساعتهای آبی و ریگی برای انسان وسیله‌ای جهت تعیین وقت بود اما امروز ناگزیر رسیدن عصر درخشان صنعت فورتیس دقیقترین وسیله برای تعیین دقت صحیح است

فورتیس

فاکوپا

نماینده انحصاری درایران : شرکت تضامنی اخوان سعادت — تهران —بازار سرای اردیبهشت تلفن ۲٤۰۱۰

آ— ۲۷۹۸۲

انتقاد

از: احمد اخرار

مبارزه با گرانفروشی

درین چند روز که ماموریں مبارزه باگرانفروشی سراغ کسبه میروند و روزنامه‌ها قدم بقدم آنها را دنبال‌می کنند . گاهی خبرنگاران با مردم کوچه روبرو میشوند و از آنها نظر می خواهند و مردم حرفهائی میزنند که دولت اگر بخواهد از گارش نتیجه بگیرد باید باین حرفها توجه کند.

یك قسم گارهائی هست که دولت هرقدر بصیر و خبره باشد بهتر از مردم سراز آن کارها درنمی آورد . عرب می‌گوید «اهل البیت ادری» «بما فی البیت » یعنی اهل خانه میداند که در خانه چیست . مردکوچه صبح تاشام بابقال سروکار دارد وبقال را آنچنان میشناسد که بقال ماست خودش را .شناختن بقال معلومات نمیخواهد .تجربه میخواهد که مردم کوچه حتماً دارند واین یك اصلی است که اگر دولتها ، در کار کوچه بامرد کوچه روبرو شوند و بحرف اوگوش بدهند کار از مجرای صحیحتری پیشرفت میکند .

دوسال پیش . وقتی دولت نرخهائی راکه در قبضه داشت ترقی میداد مرد کوچه گفت این کار گرانی مصنوعی تولید میکند ، ممکن است اتوبوسرانی بایکقران صرف نکند اما بهتر است دولت عوض آنکه ناگهان نرخ اتوبوس رابدو برابر ترقی دهد فکر دیگری بکند چون همینکه اتوبوس گران شد بقال پنیر راگران خواهدکرد و هیچکس قادر نیست جلو اورا بگیرد شاخص هزینه زندگی را مطالعه کنید و ببینید آنچه مردعامی اقتصاد نخوانده کوچه گفته بود درست درآمد یانه ؟!

امروز ، در کار مبارزه با گران فروشی میان دولتو مردم اختلاف نظری موجود نیست و اتفاقا این مورد، یکی از آن موارد معدودی است که دولت تندتراز مردم میتازد. اماچون دولت تجربه مردم رانداردند ممکن است در عمل آنجائیکه باید تند برود کندبرود وآنجائیکه باید نرم بیاید بعکس. مثلادولت در خصوص نصب برچسب سفت چسبیده اما نسبت بتعیین نرخ حرارت بخرج نمیدهد.

دیروز یکنفر خریدار در حالیکه جورابی بدست داشت بدادگاه سیار مراجعه کردو گفت من این جورابهارا ازیك مغازه درخیابان اسلامبول بقیمت پنجاه ریال خریده‌ام و حال آنکه قیمتش ۳۵ ریال است . باو اعتراض کردم گفت قیمتش همین است برچسب هم زده‌ام ، میخواهی بخر نمیخواهی نخر ! دادگاه باین آدم گفت مافعلا کسی راکه بکالایش برچسب نمیزند تعقیب میکنیم . خریدار گفت من به شهرداری هم مراجعه کرده‌ام آنها هم همین رامیگویند اگردر واقع برای تعقیب گرانفروش راهی نباشد از اقدامات دیگر هم نتیجه سودمندی گرفته نمیشود .

دیشب خیاطی گفته بود اکنون عده زیادی از فروشندگان پارچه‌های ژاپنی وایتالیائی راکه قیمت خرید نازل دارند باسم پارچه انگلیسی برچسب زده وبمردم میفروشند .

شما بزاز را آنطور که خیاط می شناسد نمیشناسید اینها زبان همدیگر را میفهمند ، جنس همدیگر را می شناسند . قسم راست همدیگر را از قسم دروغ تشخیص میدهند . عبید زاکانی میگوید از شیطان پرسیدند کدام جماعت را خیلی دوست داری؟ گفت فلان صنف را ، گفتند چطور ، گفت من بسخن دروغ راضی بودم ، اینها قسم دروغ راهم رواج داده‌اند!

تجربه چندین ساله نشان داده است که قانون حریف کلاهبردارو کلاه گذار نمیشود واگر مامور مبارزه با گران فروشی قرار باشد بحکم تربیت کارمندی نسبت بهر قانون انعطاف ناپذیری نشان دهدو مته بشکم خشخاش بگذارد فایده ندارد . وقتی دولت مامور می فرستد که باگرانفروشی مبارزه کند باید باوقدرت بدهدکه هرجادیدکاسب بهر عنوانی وبهر شکلی بمردم ظلم میکند کوشش رابگیرد وبکشد همین طور هم دولت نمیباید به برچسب‌زدن دلش را خوش کند بلکه بایستی یك روز ، لااقل برای امتحان که ببینیم آیا میشود یانمیشود ، توی این شهر اعلام کنند خربزه کیلوئی دو قران و از بالاتاپائین شهر هرکس خربزه خرید کیلوئی دوقران بخرد .

مرد کوچه میگوید این کار شدنی است واگر دولت بخواهد میشود اما بدو شرط . یکی اینکه ثابت کند این مبارزه بفرمایش آقای معاون نخست وزیر فصلی نیست . اینرا اول ازهمه دولت بایدخودش صد در صد مومن باشد تابتواند توی کت فروشنده‌فرو کندو کم‌کم خریدار هم - که چشمش ازاین هیاهوها بدلیل تکرار آنزیاد آب نمیخورد -معتقد بشود .

دوم اینکه دولت مامور پاك انتخاب کند وباو قدرت بدهد. کاسب ما متاسفانه آنقدرکه ازپاسبان میترسد از حضرت عباس نمیترسد . اگرصبح بصبح پاسبان یادآورش نشود که گرانفروشی موقوف تا غروب قسم حضرت عباس میخورد و گران می فروشد !

گفتگوی مردم

مسافرین زنجان

آقای جلیل ذبیحیان مینویسد از موقعی که راه آهن زنجان به تبریز امتداد یافته مسافرین زنجان وحومه که عده نسبتا زیادی هستند غالبا درراهروها باید بمانند خوبست در هفته سه روز یك قطار فوق‌العاده بزنجان حرکت کند ویادرزنجان بلیط واگنهای درجه ۳ بانصره فروخته شود ویایکی دوواگن درجه ۳ به‌مسافرین زنجان اختصاص داده‌شود که‌از سرکردانی ولامکانی آنها جلوگیری شود .

حق تاهل و اولاد

آموزگاران معیل فرهنگ شهرستان میاندوآب تقاضا مینمایند مدد معاش اولاد و حق تاهل آنان ضمن چهارصد تومان حداقل حقوق کارمندان منظور نشود وبا تفسیر ناروائی که درمورد افزایش حقوق معلمین بعمل آمده موجبات فرار آموزگاران مجردرا از تشکیل عائله فراهم نسازند .

اعتراض سی‌ساله

آقای محمد صادق جعفری مینویسد ملکی در حبیب آباد اصفهان داشتم که‌سی سال قبل شخصی بنام خود ثبت‌داد وبا آنکه همانموقع به ثبت او اعتراض دادم تا حال که‌در تصرف ورثه‌اش در آمده موفق با حقاق حق خودنشده‌ام‌از اداره ثبت اصفهان تقاضای رسیدگی دارم .

سکوهای وسط خیابان

آقای جوادمحمودی مینویسد بهترین وکم خرجترین وسیله برای حفظ جان عابرین‌از صدمه وسائط نقلیه ساختن سکوهائی‌در مسافات‌معینه درخیابانهای عمومی شهر می‌باشد که‌امید است باشتراك مساعی شهرداری‌وشهربانی این پیشنهاد عملی گردد .

حق ورودی

آقای عبداله قائم مقامی مینویسددو سال‌است وزارت فرهنك مقام قسمت‌اعظم دبیرستانهای دولتی رانیمه ملی اعلام نموده ومبلغ نسبتاقابل ملاحظه‌ای از دانش آموزان‌حق‌ورودی‌دریافت‌میدارند واین وجوه که‌درهر دبیرستان بالغ بر سی‌هزار تومان میشودبرای‌تهیه لوازم لابراتوار مدرسه وبهبود وضع‌تحصیلی اطفال‌اختصاص یافته‌خوبست‌درمصرف این‌وجوه دقت شود که‌بتدریج وسائل آزمایشگاههای‌دبیرستانی فراهم گردد.

کمك داروساز

آقای باباجانی از طرف اهالی‌ششده عربستان از وزارت بهداری تقاضا می‌نماید برای رفاه اهالی این منطقه که‌از وجود داروساز دیپلمه محرومند موافقت شود در فصل زمستان یك نفر کمك داروساز مجاز بطور آزاد احتیاجات داروئی سکنه راتامین نماید.

مالیات مس فروشان

چند نفر از افراد صنف مسفروش و مس ساز که‌نسبت بمالیات توافق شده اعتراض دارند از وزارت دارائی تقاضا می کنند فاصله بین عده ای که بیش از چند چکش و سندان سرمایه ای ندارند و آنها که قسمت عمده فروش مس خام را عهده‌دارندو یا در کارگاهشان چندین نفر مشغول کاراند در نظر بگیرند و مالیاتی به تناسب عوائد گرفته شود که هم‌مالیات حقه دولت گرفته شده باشد و هم‌به افراد ضعیف تحمیل نباشد .

نمایندگی بانك آستارا

از طرف بازاریان آستارا آقای ملکزاده می نویسد ۲۵سال است‌بانك ملی در آستارا تشکیل نمایندگی‌داده همیشه اشکالات ارباب رجوع باید از طریق شعبه اردبیل حل و فصل شود خوبست همانطور که بانك کشاورزی گیلان‌درآستارا تشکیل‌شعبه‌داده‌ودروضع زارعین مفید واقع‌شده بانکملی نیز از طرف گیلان در آستارا تشکیل شعبه دهد تا نتیجه بیش از پیش رضایت بخش باشد

معدل گروه تجربی

دانش آموزان سوم متوسطه از کنید تلگراف می‌کنند با وجوددر دست داشتن کارنامه قبولی بعلت نرسیدن معدل گروه تجربی در کلاس چهارم طبیعی از ما ثبت‌نام نمینمایند از وزارت فرهنك تقاضا می کنم بامنحصر بودن رشته تحصیلی دستور فرمایند شعبه طبیعی از ما ثبت نام نماید .

۱۳سال سابقه خدمت

از سبزوار آقای غلامرضا قلیچ‌می نویسد پس از سیزده سال‌که‌بشغل شریف آموزگاری اشتغال داشتم‌بدون تقصیر از کار برکنار شده ام و با چهارسر عائله معطل مانده ام حتی برای خدمتگزاری نیز حاضرم تا از پاشیدگی زندگیم جلوگیری شود تقاضا دارم به پرونده خدمتم توجه شود .

صدی چهل فرهنگیان

فرهنگیان چالوس ضمن تلگراف تبریك انتصاب وزیر جدید فرهنك اظهار امیدواری می نمایند که آقای دکتر صدیق با استحضاری که ازوضع بد معلمین دارند ترتیبی اتخاذنمایند که حقوق حقه‌این طبقه زحمت کش پایمال نشود و صدی چهل فرهنگیان این شهر که از عید سال جاری تاکنون پرداخت نشده پرداخت وبیش ازپیش موجبات‌دلگرمی این خدمتگزاران‌فراهم گردد .

از اینجا و آنجا

اخطار بمسافران هواپیما

چندروز قبل رادیو و تلویزیون انگلستان بمسافران یك‌هواپیما اخطار کرد هرچه زودتر برای معاینه به سرویس های بهداشتی مراجعه نمایند دراین هواپیما یکی ازاهالی انگلیس‌از میلان‌مراجعت نمود ودو روز پس‌ازورود بلندن علائم آبله مشاهده گردید .

لذا وزارت بهداری فورا بوسیله‌رادیو و تلویزیون چندین بار تذکردادکسانی که در هواپیما بامسافر مزبور همراه بوده‌اند درمعرض خطر سرایت آبله هستند وباید فورا به نزدیکترین‌پست بهداری مراجعه نمایند .وزارت بهداری انگلستان در اعلامیه خوداضافه میکند چون‌مسافر مزبور دوروز بین‌مردم‌لندن بسربرده‌اند هزاران نفر بمرض آبله تهدید میشوند .

تابلوهای پیکاسو

چندروز پیش ۲۹تابلواثرپیکاسونقاش معروف درلندن بفروش رسیدومجموع بهای تابلو های مزبور ۶۰۰٫۰۰۰ دلار بود .

در حراج تابلوهای پیکاسو جمعیت انبوهی شرکت کرده بودند و یکی‌از تابلوهای‌او بنام خم‌اکروپی که‌درسال ۱۹۰۹درشهربارسلن آنرا کشیده بود به مبلغ ۴۸٫۰۰۰ دلار فروخته شد .

حراج روز بعد هم ادامه یافت و جمعا ۵۱ تابلو کارپیکاسو بمبلغ ۱،۲۲۵،۸۴۰ دلاربفروش رفت .

شبح جنایت

در سال ۱۹۳۳ در شهر هامبورك، آلمان بین عده‌ای از جوانان و مامورین پلیس زدو خوردی صورت گرفت که در نتیجه آن عده‌ای از طرفین مجروح شدند . چند روز بعد یکی ازآن‌جوانان در روزنامه خواند که یکی از مامورین پلیس در گذشته است و نام او را هم ذکر کرده‌اند.آن‌جوان از سرنوشت خود بیمناك شد و از آلمان فرار کرد. ولی شبح این جنایت همچنان وجدان او را معذب میساخت ابتدا به زلند جدید و سپس به کانادا و آنگاه به امریکا مهاجرت نمود ولی این شبح همچنان بدنبال او بود .

مرتب‌مبالغی بعنوان نا شناس برای خانواده مقتول میفرستاد شاید گناه او بخشوده شود .

بالاخره چند ماه قبل عشق وطن بار دیگر او را به آلمان و به شهرهامبورك کشید .

در آنجا با کمال تعجب مشاهده‌کرد که مامور پلیس زنده است و روزنامه ها خبرزنده‌بودن مامور پلیس‌را یك روز پس از فرار او از آلمان منتشر ساخته بودند .

انجمن پیاده روی

درآلمان غربی چهل انجمن محلی برای مسافران پیاده تشکیل شده‌است تعداد اعضاء آنها به ۲۵۰٫۰۰۰ نفر میرسد ،این انجمن‌ها وظیفه دارند در حوزه‌فعالیت‌خود تسهیلات لازم برای کسانی که قصد پیاده‌روی دارندفراهم آورند .اعضاء انجمن درکوهها ، تپه‌ها وکوره‌راهها ،روی درختها وسنگها علاماتی نصب میکنند که پیاده‌ها بکمك علامات راه خودرا تشخیص دهند و همچنین درمحل‌های لازم و مناسب پناهگاهها ،برج‌های‌دیده‌بانی و حتی آسایشگاههائی میسازند که مسافران پیاده‌از آنهادرمواقع‌لزوم‌استفاده‌نمایند.

این انجمن هانقشه کاملی نیز از حوزه فعالیت‌خود تهیه‌کرده ودر اختیار علاقمندان میگذارند تادرمیان جنگل‌ها وکوهها بآسانی بتوانند راه‌خودرا پیدا کنند ودرراه‌هدف‌اصلی‌خود که ترویج پیاده‌روی‌وکمك به‌پیاده‌ها می‌باشد از هر گونه کمکی دریغ نمی نمایند .

دنیا درپیشرفت است!

بالاخره راه حلی هم برای اینکه انسان بتواند جوجه را براحتی‌بخورد پیدا شد . بتازگی در رستورانهای امریکا به کسانیکه غذای جوجه سفارش میدهند دستکشهائی ازکاغذ پارافینی هم همراه غذا می‌آورند که آنها را بدست کنند و بعد با خیال راحت جوجه‌را با دست بگیرند بدندان بکشند.

عشق پاریسی‌ها

طبق آماری که تهیه‌شده‌قربانیان‌عشق درشهر پاریس خیلی زیاد است .آمار نشان میدهد که‌درسال گذشته ۴۶۶ نفر از اهالی پاریس بعلت شکست درعشق اقدام به‌خودکشی نموده‌اند . تهیه‌کنندگان‌این آمار ،خاطرنشان کرده‌اند که‌اگر چه زنها درمورد عشق حساس تر ورفیق‌القلب تر هستند ولی تعداد زنهائیکه اقدام بخود کشی میکنند خیلی کمتر ازمردها هستند .

بذر پاشش جدید

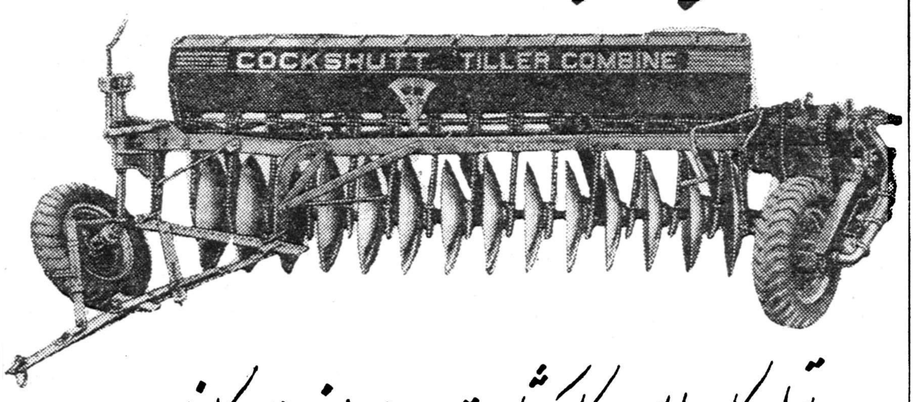

تیلر کامباین کاکشات (ساخت کانادا)

باکمك سازمان برنامه باقساط چهارساله بفروش میرسد

کاملترین ماشین کشاورزی است که تاکنون در دنیا ساخته شده چون علاوه برسرعت عمل درکار وصرفه‌جوئی دربذر سه عمل در آن واحد انجام میدهد (شخم میزند - بذر روی ردیف میکارد - دیسك میزند)

علاقمندان میتوانند به شرکت سهامی ایران کانادا ابتدای خیابان امیرکبیر (برق) ساختمان رودیانی تلفن ۳۰۳۲۸۹ عنوان تلگرافی کانادا ، مراجعه فرمائید .

فروش مزایده کارخانه کنسرو ماهی بندرعباس

وزارت صنایع و معادن کارخانه کنسرو ماهی بندر عباس را باکلیه اراضی متصرفی طبق اسناد مالکیت موجود باماشین آلات-ساختمانها-ابزار ویدکیها - تجهیزات ووسائل و لوازم‌اداری طبق صورت اموال ودفاتر کارخانه (باستثنای وجوه نقد و موجودی - مواد اولیه - محصول ساخته شده ودر جریان ساخت) باکلیه حقوق قانونی آن از طریق مزایده باشرائط زیربفروش می‌رساند :

۱- مزایده مربوط بتمام کارخانه‌ومجموع‌قسمت‌های فوق‌الذکر بوده و برنده مزایده کسی است که بالاترین قیمتهارا پیشنهاد نماید .

۲- حداقل شرائط بصورت ۲۰ در صدنقد و بقیه باقساط مساوی سالیانه ازتاریخ‌تحویل تا۷سال خواهد بود .

۳- پیشنهاددهندگان باید مبلغ یك‌میلیون(۱۰۰۰۰۰۰) ریال سپرده بحساب شماره ۱۵۴۴ شعبه فردوسی بانك ملی ایران بنام وجوه‌حاصله‌از فروش کارخانجات تودیع و رسید آن را ضمیمه پیشنهاد لاك ومهر شده نموده و باذکرعبارت (مربوط بمزایده کارخانه کنسرو بندرعباس) روی پاکت تاآخر وقت اداری روز سه شنبه‌اول آذرماه ۱۳۳۹ بدبیرخانه سازمان‌مرکزی‌شرکت های صنعتی و معدنی وزارت صنایع ومعادن‌تسلیم‌نمایند . بهرگونه پیشنهاد -نامه و تلگراف که بعد از ساعت فوق برسد ترتیب اثر داده‌نخواهد شد .

۴- پیشنهادات درساعت ۱۱ صبح روزچهارشنبه دوم آذرماه ۳۹ در تهران وزارت صنایع و معادن باز و قرائت خواهد شد . حضورپیشنهاددهندگان در جلسه مزایده آزاد است .

۵- پیشنهاددهنده بایدنام و نشانی‌صحیح‌خود و مبلغ پیشنهادی را منجرا در پیشنهاد ارسالی قید و تصریح نماید .به‌پیشنهادات فاقد سپرده‌ویاپیشنهاداتی که چك ضمیمه داشته باشد و همچنین به‌پیشنهادات مشروط و مخدوش وغیرصریح یاخلاف شرائط‌اعلان‌ترتیب‌اثرداده‌نخواهدشد

۶- کلیه هزینه‌های‌مربوطه‌از قبیل مخارج‌دفترخانه و مالیات معامله و عوارض و غیره بعهده خریدار است .

۷- هرگاه برنده مزایده از تاریخ‌ابلاغ‌وزارت صنایع و معادن بمدت یکماه از انجام معامله و پرداخت پیش قسط خودداری نمایدسپرده او بنفع وزارت صنایع و معادن ضبط خواهد شد .

۸- کارخانه تاتمام پرداخت کلیه اقساط موضوع ماده ۲ در وثیقه وزارت صنایع و معادن خواهد بود .

۹-موجودی مواد اولیه - محصول تمام شده‌و محصول در جریان ساخت که طبق این اعلان از فروش مستثنی شده‌است درموقع تحویل کارخانه بقیمت روز بازار ارزیابی شده و بهای آن باتوافق طرفین از خریدار دریافت‌خواهدشد.

۱۰-علاقمندان میتوانند همه روزه درساعات‌اداری عین دارائیهای کارخانه را درمحل‌ملاحظه نمایند و اسناد مزایده را از امور فروش‌کارخانجات وزارت صنایع و معادن دریافت دارند .

۱۱-شرکت درمزایده و تسلیم پیشنهاددبمنزله قبول شرائط و طرح قرارداد معامله که جزو اسناد مزایده است می‌باشد و بنابراین‌پیشنهاددهنده باید اسناد مزایده را ضمن تسلیم پیشنهاد امضاء و بوزارت صنایع و معادن‌تسلیم کند .

۱۲- وزارت صنایع و معادن در رد یاقبول‌هریك یاکلیه پیشنهادات مختاراست .

آ-۲۵۸۶۰ ۱-۴ وزارت صنایع‌و معادن

آ- ۲۷۹۴۶

جدول کلمات متقاطع شماره ۱۶۴۷

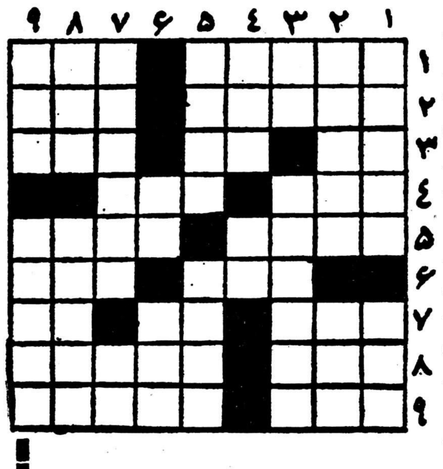

افقی: ۱- فیلسوف خمره نشینی که روز روشن چراغ‌به دست دنبال‌آدم میگشت - از آهنگسازان‌بنام فرنگی ۲-شهر گدا ! - اگر یکی‌نیست‌پس هزار است ۳- در آمدن همان است وآشکار شدن خرابی کار همان-در- کویر عظیم ۴- درایران فراوان داریم حیف که غالبا آبی ندارد!- ازپارچه‌های وطنی ۵- کینه‌جوئی وعناد - شاعر صد خون دل خورده تابدستش افتاده است ۶-باد پوست - پسندیده است ۷- دستی برهوا - ضمیری است- حرف ندا ۸-باپوسیده‌اش فقط دیوانه‌بچاه‌میرود- گچ کاری وکاشی کاری پراز برآمدگی و فرو رفتگی ۹-سرپوش- مال سوری صاف تراست.

عمودی: ۱- اگردست دراز کنید بدان میرسد - این هم رسیدن است اماخدا نکند شما به‌آن برسید ۲-گوهرلب- باشیرخوش می‌آمیزد ۳- درخت وارونه - وقتی سروکارش با مست بیفتد معلوم نیست کی آنهارا بخانه میرساند ۴- گوداست اما نه گود زورخانه-ازفلزات ۵- چندسال پیش شاهین اندازی کردند وبه جنبش ادبی زدند - قابله ۶- برای گم کردن به بیراهه میروند - اثر ۷- شبه جزیره‌ای که غالبا منشاء حوادث مهم بوده است- وارونه تراست و خشك هم نیست ۸- از بخاراهم می‌آید - نه خوب نه بد ۹- برای بافتن میزنند - از موسیقی- دانان معروف قدیم.

ز.

حل جدول شماره ۱۶۴۶

افقی : ۱- الك - فنجان ۲- نقل - آدینه ۳- دب - پل ۴- مس - کروپ -۵ شمس تبریزی ۶- هسته - نا ۷- اش - را ۸- فشفشه - تزه ۹- کرمول -وهن .

عمودی : ۱- اندیشه - فك۲- لقب- مس - شر -۳- گل- مست - فم ۴- پسته - شو ۵- فال - اهل ۶- ند -کرنش ۷- جی - ریا -تو ۸- ان - وز - رزه ۹- نه - سراهن .

NOVALUX

APPAREILS D'ÉCLAIRAGE

کارخانه نوالوکس بزرگترین سازنده چراغ‌های فلورسنت ،ولوازم برق وغیره دارای غرفه‌ای در نمایشگاه صنعتی آلمان بشماره ۴۰۹درهال شماره ۴می‌باشد.

مهندسین کارخانه مزبور حاضرند برای صاحبان ساختمان های بزرك مجانا جهت‌روشنائی هرگونه کمك‌ومساعدت وراهنمائی را بکنند.

خواهشمند است بغرفه مزبور یاشرکت سهامی تام لالەزار -پاساژ نور- تلفن های شماره ۳۰۳۹۸۱ مراجعه فرمائید. ۲-۷

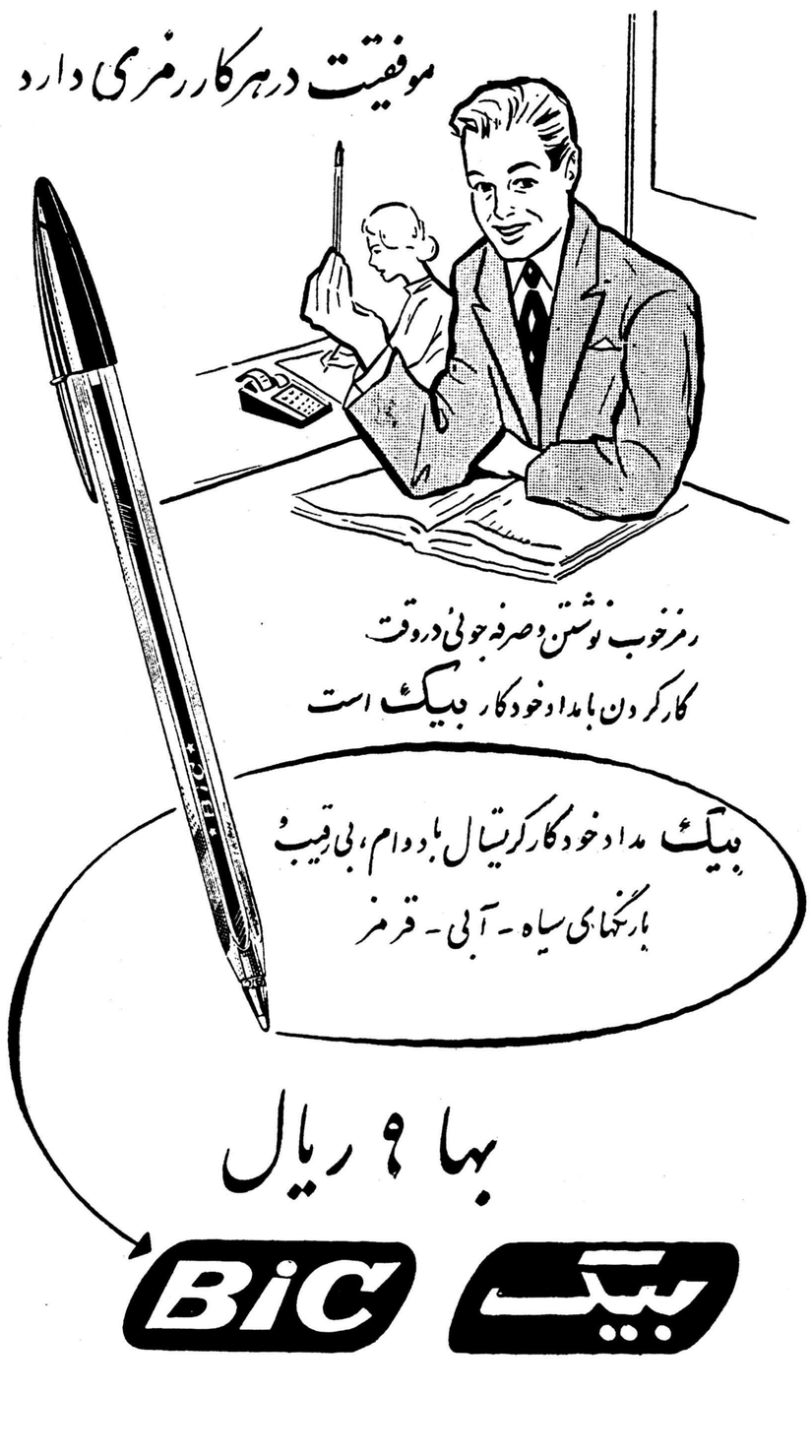

اطلاعات اقتصادی

وزیر کشاورزی یازده قریه میاندوآب را تقسیم میکند

روز پنجشنبه یازدهم آبان آقای مهندس مهدوی وزیر کشاورزی اسنادمالکیت ۱۱قریه از قراء خالصه میاندوآب رادر محل بین‌زارعین این‌قراء تقسیم می‌کند.

بهرزارع بین ۵تا۸هکتار زمین تعلق‌خواهد گرفت وبهای‌آن ۲۰ ساله مستهلك خواهد گردید.

اقساط سالانه قیمت زمین از نصف‌بهره مالکانه‌ای که سابقازارعین بدولت میدادند کمتراست.

بنفع بانك ساختمانی

یك‌میلیون‌متر اراضی پیدا شده بثبت رسید

زمینهای مزبور دراختیار سازمان تهیه مسکن‌گذارده خواهد شد

امروز کسب اطلاع شد که اداره کل ثبت بموجب پرونده مفتوحه در شورای عالی ثبت تقاضای ثبت در حدود یك میلیون متر از اراضی مجاور کن را از طرف بانك‌ساختمانی پذیرفت .

بموجب پرونده‌ای که ازمدتها قبل در شورای عالی ثبت تحت رسیدگی بود در حدود یك میلیون و دویست هزار متر از اراضی موات مجاورکن بین بانك ساختمانی وعده‌ای‌ازاشخاص مورد کشمکش بود .

بانك ساختمانی نسبت به ثبت اراضی بنام خود تقاضای ثبت داده بود . از طرف دیگر عده‌ای مدعی مالکیت اراضی بودند .پس از طرح موضوع در شورای عالی ثبت آقایان دکتر علی آبادی دادستان کل وفاضل سرجوئی مدیر کل ثبت اراضی مذکور را مورد بازدید قراردادند و سرانجام اعلام نظر شد که درحدود یك میلیون متر از اراضی مذکورجزء اراضی موات است و باید بنام بانك ساختمانی ثبت گردد .

این موضوع در شورای عالی ثبت نیز مورد تایید قرار گرفت .بموجب این تصمیم اراضی مذکور که بیش از ۱۵ میلیون تومان ارزش داردپس از تسلیم تقاضای ثبت و انجام تشریفات اولیه بتصرف بانك‌ساختمانی در خواهد آمد .

خبرنگارما اطلاع میدهد زمینهای مزبور در اختیار سازمان تهیه‌مسکن گذارده خواهد شد تاجهت اجرای برنامه های خانه سازی خود مورد استفاده قرار دهد .

باید دانست که‌سازمان آب در موقع‌ساختمان‌تاسیسات‌جدیدتصفیه‌خانه خود در کن باین اراضی برخوردنمود و معلوم شد که اراضی مزبور صاحب معینی ندارد واز اراضی موات‌میباشد بلافاصله طبق قوانین خود آنراتصرف کرد و بعدا دراختیار بانك ساختمانی گذارد تا طبق قانون آن راتصاحب کند و سرانجام زمین بنام بانك ساختمانی به‌ثبت رسید .

قیمت زمینهای مزبور را بین ۱۲تا ۲۴میلیون تومان پیش بینی میکنند اما قیمت واگذاری بانك ساختمانی‌به سازمان تهیه مسکن خیلی کمتر از مبلغ فوق‌است زیرا بانك ساختمانی آنهارا برای متری ده تاپانزده‌ریال‌به سازمانهای دولتی میفروشد .

کمك دولت‌بسازمان‌برنامه

دولت امسال ۷۵۰میلیون ریال بسازمان‌برنامه‌کمك‌کرده

ازمحل درآمد عمومی وبهای خریدگندم و روغن ازآمریکا امسال ۱۵۰۰میلیون‌ریال به سازمان‌برنامه پرداخت میگردد

خبرنگارما گزارش میدهد که‌علاوه بریك میلیارد ریال که از محل بهای خرید ۴۵۰ هزار تن گندم‌وچهار هزار تن روغن نباتی نیمه‌تصفیه شده از امریکا برای اجرای طرح‌های توسعه اقتصادی از طرف امریکا در اختیار سازمان برنامه گذاشته میشود دولت نیز ازمحل درآمدهای عمومی کشور بسازمان برنامه کمك میکند .مقدار این کمك درسال جاری ۷۵۰ میلیون ریال است که‌در اختیار سازمان برنامه گذاشته‌است . واین کمك بلاعوض بطور کلی درسال جاری از محل درآمد عمومی کشورو بهای خریدگندم وروغن ازامریکا ۱۵۰۰ میلیون ریال بسازمان برنامه‌پرداخت‌میگردد تاصرف هزینه‌برنامه های‌خود که‌بمنظور توسعه اقتصادی کشور اجرا میگردد بشود .

سازمان برنامه بادریافت این کمك ها توانسته است تا حدودی احتیاج خود را به‌کمك خارجی تقلیل دهد . برای آنکه فعالیت های سازمان‌برنامه متناسب بااقدامات دولت درزمینه‌مبارزه باتورم باشدسازمان‌برنامه‌ازچندی پیش دامنه هزینه‌های خود را محدود تر ساخته است ولی این محدودیت ،از میزان فعالیت چندان نکاسته است و عملیات عمرانی ادامه دارد .

برای حفر چندین‌هزار چاه عمیق

از سرمایه‌های داخلی و خارجی استفاده میشود

هزینه هرچاه یکصد تایکصدوپنجاه هزار تومان واقساط آن طی چهارسال مستهلك میشود

روز چهار شنبه‌هفته گذشته آقای مهندس شریف امامی نخست وزیر در مجلس گفت که تعداد زیادی چاه عمیق حفر خواهد شد .

خبرنگار ما بدنبال این خبراطلاع یافت که بنگاه آبیاری برای عملی ساختن این برنامه دولت با سرمایه داران داخلی و خارجی در تماس است که ترتیبی دهد مقدمات اینکار فراهم شود و در این مورد سرمایه گذاران داخلی وانیز ترجیح میدهد بنگاه آبیاری در نظر دارد که با استفاده از این سرمایه ها که با ضمانت بانك کشاورزی دریافت خواهند شد برای افراد چاه حفر کند سپس قیمت آنرا با اقساط مستهلك سازد .

برای استفاده از سرمایه های خارجی دو این مورد از قانون جلب و حمایت سرمایه های خارجی استفاده خواهد شد . حد اقل مدت وامهای چاه چهار ساله خواهد بود و امید میرود که استهلاك اقساط بمدت بیشتری تقسیم گردد .

هر چاه در حدود ۱۰۰ تا ۱۵۰ هزار تومان خرج در برخواهد داشت ولی اگر در یك منطقه مثلا ۵۰ چاه زده میشود میتوان با یك مرکز برق از آب همه آنها بهره برداری نمود و در اینصورت بهای هر چاه خیلی کمتر از این مبلغ خواهد گردید و برق آن منطقه نیز تامین خواهد شد بنگاه آبیاری ترجیح میدهد که حفر چاه بشکل دسته جمعی صورت گیرد تا مقرون بصرفه باشد . در جه اول در نظر است که تعداد زیادی چاه در خراسان و کرمان زده شود و تعداد چاههائی که‌زده خواهد شد از ۲ هزار بیشتر است .

۲۸۵ تقاضای وام صنعتی رد شد

میزان وام درخواستی باید متناسب باسرمایه‌شرکت باشد

برای دریافت وام صنعتی بالغ بر ۵۰۰ تقاضای وام تسلیم بانك‌توسعه صنعتی ومعدنی ایران شده‌که بانك ۲۸۰ تقاضای وام را ردکرده و ازبقیه نیز در حدود سی‌درخواست مورد موافقت و تصویب قرار گرفته است.

امروز یك مقام عالیرتبه بانك توسعه صنعتی ومعدنی در مورد نحوه پرداخت‌وامهای صنعتی بانك اظهار داشت در اعطای وام برای یك‌طرح صنعتی یامعدنی بانك تنها امکان استهلاك وام رادر نظر ندارد باآنکه درخواست کنندگان تضمین کافی برای استرداد‌وام‌دراختیاربانك قرارمی دهند با اینوصف بانك با پرداخت‌وام مخالفت میکند .

آنچه مهم است این است که‌برای بانك ثابت شودکه درخواست کننده درشرایط زمان از نظر کلی‌اقتصادی وجه‌کافی برای انجام طرح‌تخصیص داده و طرح وی از نظر اقتصاد کشور مفیداست . باید دانست که سرمایه هرشرکت اساسی‌وصحیح تامین‌مخارج طرح راتشکیل داده و نقش عمده‌ای درانجام طرح ایفاء میکند وقتی‌مبلغ وام درخواستی باسرمایه تخصیصی متناسب نباشد ارقام سود کمتر از میزان پیش بینی شده و یا حتی‌نزدیك بصفر خواهدبود دراین شرایط تعهدات انجام نشده واسترداد وام بتعویق میافتد و اشکالات مالی ظاهر میگردد . در اینموردمعمولا تمدیدتعهد وام طریقه صحیح و معقولی برای حل این مشکلات نبوده ودر اکثر موارد کمکی برفع آنها نمی نماید .

برای آنکه چنین مشکلاتی درشرکت هائی‌که ازاین‌بانك‌کمك‌مالی درخواست میکنند . بحداقل ممکنه تنزل‌پیداکند بانك توسعه صنعتی و معدنی ایران نهایت دقت رابکار میبرد که تناسبی بین‌وام درخواستی وسرمایه تخصیصی وام گیرنده موجود باشد بطور تقریب وامهای‌اعطائی این بانك در حدودچهل به شصت میباشد .

ملخ دریائی بایران حمله‌کرد

وزارت کشاورزی اطلاع‌میدهد اولین ملخ دریائی از طریق‌پاکستان بایران حمله کرد. دستجات ملخ‌دریائی که‌بکشور وارد میشود تحت‌نظر بوده‌ومسیر آنها وسیله مامورین تعقیب میشود.

بعدا نقاطی که آنها تخم‌ریزی خواهند کرد وسیله مامورین‌وزارت کشاورزی نقشه‌برداری خواهد شد تابموقع لازم روی آنهاسمپاشی‌شود.

روز جمعه گذشته یکدسته ملخ دریائی بطول ۵ وعرض ۲ کیلومتر از پاکستان بایران وارد شد و حرکت خودرا بسوی غرب ادامه میدهد.

همچنین وزارت کشاورزی آماده است که‌بعدا بمبارزه ملخهائی برود که از عربستان سعودی واز طریق خلیج‌فارس بفارس و خوزستان حمله خواهند کرد.

۱۵هواپیمای سمپاش و تعدادی اتومبیل سمپاش قسمتی از وسائلی است که در مبارزه بااین آفات بکار خواهد رفت .

مامورین وزارت کشاورزی و مامورین مرزی وسایر مامورین غیر نظامی که‌در نقاط مرزی سکونت دارند موظف میباشند که حرکت دستجات ملخ‌رااز نقاط مرزی بداخل کشور باطلاع برسانند ودیده‌بانان مخصوص نیز مرتبا هجوم ملخ‌رازیر نظردارند. وزارت کشاورزی‌اطمینان میدهد که حمله ملخ دریائی دفع‌خواهد شد.

خرید چای درحراج کلکته‌وتهران عمده‌بود

قیمت در هردو حراج رضایت‌بخش بود خرید عمده درکلکته بوسیله ایران‌انجام‌گرفت

بازار چای وضع عادی دارد . مصرف چای روبافزایش است هر اندازه از فصل گرما وفراوانی‌میوه دورتر شویم مصرف چای بهمان اندازه زیادتر خواهد شد حراج‌هفته قبل سازمان چای نشان میدهد که وضع چای بهتر شده است زیرا فروش سازمان درحراج زیاد وقیمت هم رضایت بخش بوده است حراج سازمان وضع بازار را بوضوح نشان میدهد خبرهای خارجی هم حاکی است‌که واردکنندگان‌چای درحراج کلکته‌خرید زیادی‌کرده‌اند بطوریکه گزارش حراج شماره ۱۴ چای کلکته حاکی است در این حراج ایران بیشتراز دیگران به خصوص روسیه خرید کرد بعلت عدم خرید روسیه قیمت‌ها در تنزل بوده و معاملات چای زرین کمتر انجام گرفت مظنه حراج باین شرح بود.

چای شکسته نمره یك کیلوئی ۱۲٫۴۲ روپیه باروتی ۶۱٫۱۰روپیه شکسته نمره ۲ کیلوئی ۶۵٫۹روپیه باروتی نمره ۲ کیلوئی ۹۹٫۷ روپیه میزان چای عرضه شد درحراج ۶۸۹۳۰ صندوق بودکه قسمتی از آنرا ایران خریداری کرد. این حراج همزمان باحراج قبلی سازمان چای بود.

چایهای خریداری با ۵۰ درصد اختلاف وارد ایران خواهند شد . زیرا از اوایل ماه آینده اختلاط به‌میزان ۵۰درصد انجام خواهد گرفت .سازمان چای این دستوررا از چندماه قبل باطلاع بازرگانان رسانید تاوقت برای ترخیص وحمل چای خریداری شده خود داشته باشند .

د رمورد چایهائی که برایش‌اعتبار بازشده بود نیز تسهیلاتی فراهم نمودند.

برای آب و بذر و کودشیمیائی اعتبار داده میشود

۵۳۵ هزار کیلوکود به۹ شهرستان ارسال شد

چون درسال زراعی ۳۸و ۳۹ خشکسالی وسپس بارندگی های‌شدید سبب خشکی وخرابی بسیاری از قنوات شده وچون بعضی از زارعین نتوانسته اند بذرکافی تهیه‌کنند لذابانك کشاورزی بشعب خود دستور داده‌است دردرجه اول اعتبارات صرف تامین احتیاجات کشاورزانی‌شود که‌به‌آب‌وبذرنیازدارند ازطرفی چون دولت درنظردارد که‌هرچه بیشتر مصرف کودشیمیائی توسعه یابد واز اینراه تولید زراعی بالارود لذا اعتبارات لازم برای کسانی که میخواهند کودشیمیائی خریداری کنند تامین گردد وخلاصه اعتبارات بانك کشاورزی دردرجه اول صرف‌پرداخت وام بکسانی شود که میخواهند آب وبذر وکود شیمیائی تهیه کنند.

وزارت کشاورزی نیز اطلاع‌میدهد هفته گذشته بیش‌از ۵۳۵ هزار کیلو کودشیمیائی که‌بهای آن بالغ‌بر۴میلیون و۵۰۰ هزارریال است وسیله بنگاه شیمیائی به‌شهرستان های کرمان ـ نائین ـ کرمانشاه ـ باسمنج ـ اراك ـ شبستر ـ طبس ـ رفسنجان ـ تبریز ارسال شده است تابحداقل قیمت یعنی بهای تما م‌شده بزارعین ومالکین واگذارشود.

شرکتی

*شرکت سهامی پی‌گیر برای انجام امور بازرگانی وساختمانی با سرمایه‌سه میلیون ریال بمدیریت آقایان محمدعلی موسسی و آشوت مسیحی سرکیسیان وجعفرآشتیانی تشکیل گردید.

*شرکت کادر صنعت‌بامسئولیت محدودبرای نصب شوفاژ وتهویه وساختن درووپنجره آهنی ـ لوله کشی ـ مقاطعه کاری برق و انجام امور ساختمانی و خرید و فروش آهن‌آلات باسرمایه یك میلیون ریال بمدیریت سید مهدی خلیل پور ووارطون مسیحی هاکوبیان و ژرژیق آقا داود و محمود خلقی تاسیس شد.

*شرکت نسبی عبدالحسین‌مرشد وشریك منحل شد و آقایان عبدالحسین مرشد و محمد نظری بسمت مدیران تصفیه آن انتخاب شدند.

* سرمایه شرکت بهفراز سه میلیون ریال به چهار میلیون ریال افزایش یافت.

*سرمایه شرکت آوا بامسئولیت محدود ازششصد هزار ریال‌به‌یك میلیون ریال افزایش یافت.

ارز

پوند نقد یکریال و روپیه هندوستان ۵۰.ر. ریال ترقی‌کردفرانك

بازار ارز درهفتهٔ گذشته چندان جریانی نداشت و معاملات ارزی عادی بود ـ نرخ‌بیشترانواع اززنیز ثابت‌مانده است معهذا پوند نقد یکریال ترقی کرد فرانك فرانسه حواله یکریال تنزل ـ وروپیه هندوستان ۵۰٪ ریال ترقی نمودو تغییر نرخ‌بقیه ارزهاچندان زیاد نبود و تقریباثابت ماند .

بهای انواع ارز دربازار آزاد تا آخروقت شنبه گذشته بقرار ذیل‌بوده است :

دولارنقد ۸۱ریال ـ حوالهٔ تلگرافی ۲۵ر۸۱ریال ـ پستی۸۱ریال ـ پوند نقد ۲۳۴ ریال ـ حوالهٔ تلگرافی ۲۲۸ ریال پستی ۲۲۷ریال ـ مارك نقد ۱۹ر۳۵ ریال ـ حواله ۱۹ر۲۵ ریال ـ فرانك فرانسه نقد ۱۷۰ ریال حواله ۱۶۸ریال هزار لیرایتالیا نقد ۱۳۰ ریال حواله ۱۳۰ریال ـ فرانك سوئیس نقد ۱۹ ریال ـ حواله ۱۸ر۹۰ ریال ـ لیره ترك اسکناس بزرك ۶۰ر۶ریال ـ حواله ۹۰ر۶ریال ـ روپیه پاکستان ۹۰ر۱۱ ریال ـ روپیه هندوستان ۵۰ر۱۲ریال

ورود و خروج کشتی‌ها

طبق اطلاع‌سازمان بنادر کشتیرانی ورود و خروج کشتی به بنادر ایران بشرح زیر است .

* کشتی تجارتی «لیدر کرك» هلندی روز ۲۷ر۷ر۳۹ ببندر خرمشهر وارد شد .

*کشتی تجارتی «لیدرکرك‌هلندی روز ۲۷ر۷ر۳۹ از بندر آبادان خارج شد .

* کشتی آلمانی «گریفن فلس» روز ۲۸ر۷ر۳۹ از بندر شاهپور خارج شد .

* کشتی تجارتی دانمارکی «السر نرسك» روز ۲۷ر۷ر۳۹ وارد بندر شاهپور شد ومنتظر نوبت میباشد .

* کشتی «پیونر» و کشتی «کو.لیما» و کشتی «باك ساویت» متعلق بدولت شوروی روز ۲۸ر۷ر۳۹ از بندر پهلوی خارج شدند .

حل هفت اشتباه

۱ـ شکل چانه شخصی که‌در تصویر دیده‌می شودتغییر کرده است .

۲ـ کاش کول همین شخص بالاتر قرار گرفته .

۳ـ لبه راست باراني همین شخص تغییر کرده است .

۴ـ در سمت چپ درخت‌وسط تصویر لبه بام یکی از خانه ها دیده می شود .

۵ـ شکل دودکش تغییرکرده است .

۶ـ در سمت چپ‌درخت سمت چپ تصویر یك تپه دیده می شود .

۷ـ در بالای بزرگترین برگ یك برگ کوچك دیده می شود.

آگهی تجدید مناقصه خرید کاغذ

پیرو آگهی مناقصه شماره ۲۴۷۵ ـ ۲ر۷ر۳۹ اداره تدارکات وزارت بهداری ۵ قلم کاغذ و پوشه مورد احتیاج موسسات وابسته مرکز وزارت بهداری را بشرح زیر :

۱ـ کاغذ سفید چهار برگی ۶۰ گرمی ۲۰۰ بند
۲ـ کاغذ سفید چهار برگی ۷۰ گرمی ۳۰۰ بند
۳ـ کاغذ سفید چهار برگی ۸۰ گرمی ۲۰۰ بند
۴ـ کاغذ کاهی ۲۵۰۰ کیلو
۵ـ پوشه چهار برگی الوان ۲۰۰ بند

از طریق مناقصه خریداری طالبین انجام مناقصه بایستی قبلا به دفتر این اداره واقع در خیابان امیریه کوی اعتضادیه مراجعه و با مشاهده نمونه های موجود ودریافت برك شرایط ۵ درصد مجموع بهای پیشنهادی خودرا وجه نقد به عنوان سپرده به صندوق اداره کل‌حسابداری تسلیم ویا معادل همان مبلغ ضمانت بانکی به ضمیمه پیشنهاد خود تا آخر وقت اداری روز یکشنبه ۸ر۸ر۳۹ به اداره کل دفتر وزارتی تسلیم و رسید دریافت دارند .

پیشنهادات رسیده درساعت ۱۰ صبح روز دوشنبه ۹ر۸ر۳۹ در اداره کل امور مالی با حضور اعضای کمیسیون باز و قرائت خواهد شد. حضور پیشنهاد دهندگان در جلسه آزاد واداره تدارکات در رد وقبول یك یا کلیه پیشنهادات رسیده مختار خواهد بود وصول پیشنهاد مؤید اطلاع کامل پیشنهاد دهنده ازنوع جنس وشرایط مناقصه خواهد بود.

۱ـ۳ آ ـ ۲۷۳۳۶ رئیس اداره تدارکات وزارت بهداری ـ گلستانه

آگهی مزایده (شماره بیست‌وسه ـ۲۳)

شرکت ملی نفت ایران ـ آبادان

۱ـ شرکت ملی نفت ایران در حدود ۳۶۵ عدد کلنك فولادی دوسر که‌قدری زنك زده میباشد ودر دو صندوق بسته‌بندی شده‌و فعلادر محوطه انبار شرکت‌در آبادان موجود میباشد باوضع موجود ودر محل کنونی بدون شمردن و توزین از طریق مزایده بفروش می رساند .

۲ـ داوطلبان میتوانند قبل‌از تسلیم پیشنهاد خود باداره اجناس‌مازاد درآبادان ویا اداره تدارکات بازرگانی شرکت ملی نفت ایران خیابان شاه تهران برای ملاحظه شرائط قرارداد فروش و ترتیب بازدید اجناس مراجعه نمایند.

۳ـ پیشنهاد دهندگان بایستی نرخ پیشنهادی خودرا باقید رویت جنس‌و اطلاع کامل از کمیت و کیفیت آن و وقوف بر شرائط قرارداد و قبول تحویل گرفتن کلیه‌جنس بدون شمردن یاتوزین بطور کلی ویکجا بریال تعیین نمایند.

۴ـ برنده مزایده مسئول پرداخت عوارض گمرکی وسایر حقوق و مالیاتهای دولتی ازجمله عوارض شهرداری خواهد بود.

۵ـ پیشنهاد دهندگان باید مبلغ پنجهزار ریال (۵۰۰۰ریال) بعنوان سپرده بصندوق شرکت‌در آبادان ویا تهران پرداخت نموده وقبض سپرده‌را ضمیمه پیشنهاد نمایند. درصورتیکه برنده مزایده در ظرف مدت ۱۵روز ازتاریخ ابلاغ شرکت از امضاء قرارداد و انجام معامله خودداری کند سپرده‌اش بسود شرکت ضبط خواهد گردید و حق هیچگونه اعتراضی راندارد .سپرده بایستی بصورت وجه‌نقد یا تضمین بلاشرط بانکی باشد.

به پیشنهادات مبهم ـ ناخوانا ـ مشروط و فاقد قبض سپرده و پیشنهاداتی که‌دیرتر از موعد مقرر واصل شود ترتیب اثر داده‌نخواهد شد.

۶ـ پیشنهادات بایستی در پاکتهای سربسته و ممهور گذارده‌شده وبنشانی رئیس اداره اجناس مازاد شرکت ملی‌نفت ایران در آبادان ویا اداره تدارکات بازرگانی شرکت ملی‌نفت ایران خیابان شاه تهران فرستاده شوند وروی‌آن جمله پیشنهاد خرید کلنك فولادی دوسرقیدشود.

پیشنهادات بایستی تاساعت ۱۲ ظهر روز سه شنبه اول آذرماه ۱۳۳۹ مطابق‌با ۲۲نوامبر ۱۹۶۰ باداره اجناس مازاد درآبادان ویا اداره تدارکات بازرگانی در تهران تسلیم ورسید دریافت شود.

۷ـ شرکت در ظرف ۲۱روز پس از آخرین روز مدت دریافت پیشنهادات بدرخواست های واصله رسیدگی و برنده مزایده را تعیین‌و ابلاغ مینماید .

۸ـ شرکت در قبول یارد هر یك‌ویا کلیه پیشنهادات واصله مختار است.

۹ـ سپرده نفر اول ودوم تاامضاء قرارداد نزدشرکت باقی میماند ولی‌سپرده سایرین‌پس از تعیین برنده مزایده مسترد خواهد شد.

شرکت ملی نفت ایران

باوارد کردن گل موافقت نمیشود

وزارت کشاورزی بدینوسیله باطلاع عموم میرساندکه بمنظور تشویق تهیه کنندگان گل در داخل کشور و لـزوم حمایت از محصولات داخلی بهیچ عنوان بادرخواست ورود گل ودسته‌های گل و غنچه‌های بریده از خارج کشورموافقت نخواهد شد.

وزارت کشاورزی

آ ـ ۲۷۷۳۰ ۱ـ۳

راه موفقیت در تجارت

دوره بازرگانی را درنیویورك بیاموزید

۱ـ اداره نمودن امور تجارتی ۲ ـ دفترداری و حسابداری ۳ـ نامه‌نگاری دو زبانه ۴ـ تجارت‌خارجی ۵ـ طرز کار با ماشین‌های حساب ۶ـ دیکتافون ۷ـ تندنویسی ۸ـ ماشین‌نویسی ۹ـ منشی‌گری .

باسفارش این مدرسه ترتیبات قانونی در مورد گرفتن اجازه از طرف اداره مهاجرت آمریکا جهت‌کار دریکی‌از تجارتخانه‌های نیویورك برای کسب تجربه بیشتر داده خواهد شد .

CAMBRIDGE
SCHOOL OF BUSINESS, INC.
220 West 42nd Street, New York City, U.S.A.

برای کسب اطلاعات بیشتر به‌نماینده‌ما درایران دارالترجمه وایزمن خیابان ناصرخسرو مقابل دارائی مراجعه فرمائید .

آ ـ ۲۷۹۴۸

انواع کودهای شیمیائی روسی

ارزان . مرغوب و مؤثر وارد شد

شرکت خاوران خیابان سعدی ساختمان نمازی

آ ـ ۲۷۹۴۰ (گردونه)

کارخانه ویسکی‌سازی جمس بوکانان ـ گلاسکو ، اسکاتلند ـ لندن

آ ـ ۲۷۹۶۶ گردونه

بهلر

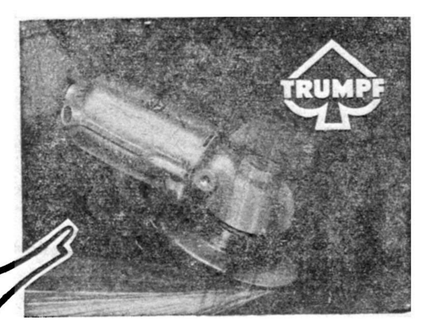

ماشین سمباده کف‌سای

ترمف

با ۸۰۰۰ دور درد‌قیقه و سرعت ۸۰ متر‌ثانیه

برای سنگ‌زدن و برش فولاد ـ آهن ـ سنگ ساختمانی موزائیك وغیره

شرکت سهامی خشکه و فولاد ـ تهران
خیابان خیام ـ ساختمان بهلر تلفن ۳ ـ ۳۰۴۵۷۱

BÖHLER

آ ـ ۲۷۹۴۴

۱۳۱ر۰۷۸ر٤ ریال سود خالص گاردن پارتی

دفتر مالی گاردن پارتی ترازنامه موقت خود را منتشر کرد

درآمد گاردن پارتی باتوجه بمشکلات متعدد درخشان بوده است

بزودی نحوه مصرف درآمد گاردن پارتی باطلاع علاقمندان میرسد

دفتر مالی گاردن پارتی سازمان کمك کودك موسسه اطلاعات روز پنجشنبه هفته گذشته ترازنامه موقت خودرا برای اطلاع هم میهنان عزیز وعلاقمندان منتشر کرد و خلاصه‌ای از آن در همان روز در صفحه آخر روزنامه اطلاعات بچاپ رسید طبق ترازنامه موقت دفترمالی جمع کل درآمد گاردن پارتی از محل فروش بلیط و عواید غرفه‌ها ۶۲۷ر۸۲۰ر۵ ریال بوده‌است که ازاین مبلغ ۴۹۶ر۷٤۲ر۱ ریال آن بمصرف اداره امور گاردن پارتی رسیده و ۱۳۱ر۰۷۸ر٤ ریال سود خالص گاردن پارتی می‌باشد .

سازمان کمك کودك موسسه اطلاعات از ابتدا مطمئن بود که مردم تهران از کارهای خیرو عام‌المنفعه استقبال کرده و باشرکت در گاردن پارتی نیات خیر خواهانه خود را علانشان خواهند داد . سازمان کمك کودك باتوجه باحساسات خیرخواهانه مردم پایتخت مصمم شد که باتشکیل کمیته‌های مختلف نظیر کمیته های مالی ـ ساختمانی و فنی ـ اداره غرفه‌ها ـ هنری ـ انتظامات وتشریفات ـ تبلیغات ـ غذائی و تقسیم کادر مسئولیت از تمام امکانات موجود برای شکوه و جلال گاردن پارتی استفاده کند. خوشبختانه عموم سازمان‌های ملی و دولتی از هرگونه کمك بسازمان کمك کودك موسسه اطلاعات در زمینه انجام امور گاردن پارتی خودداری نکردند وکمك های بیشائیه این موسسات بود که توانست میزان مخارج گاردن پارتی را بحداقل تقلیل دهد زیرا همه کسانیکه از بزرگترین گاردن پارتی سال دیدن کرده‌اند بخوبی متوجه شده‌اند که اداره و تنظیم برنامه‌های بزرگترین گاردن پارتی سال که بصورت شهری درآمده بود متحمل چه مخارج هنگفتی بود .بلافاصله پس ازخاتمه گاردن پارتی دفتر مالی بسرعت مشغول تهیه ترازنامه گردید تاصورت دخل و خرج گاردن پارتی را بنظر علاقمندان برساند و باتوجه باشکالات فراوانی که درزمینه تسویه حساب غرفه‌های متعدد و فروشندگان بلیت و ژتن موجودبودوتفریطهائی که معمولادر مراسم بزرك پیش می‌آید وهمچنین مفقود شدن اشیاء که درصورت خرج بحساب آمده‌است خوشبختانه موفق گردید که ترازنامه موقت گاردن پارتی رابرای اطلاع مردم منتشر سازد. سازمان کمك کودك موسسه اطلاعات بسیار خوشوقت است که ترازنامه درخشان گاردن پارتی را بنظر علاقمندان میرساند و بدیهی است بزودی نحوه مصرف درآمد گاردن پارتی باطلاع عموم خواهد رسید .

ورقی از تاریخ حادثه روز ۲۲ آذر ۱۳۳٦

سپیده‌دم دیروز زلزله شدیدی نواحی غربی ایران را تکان داد

تنها در منطقه فارسینج ۲۰۰ جسد از زیر خاك بیرون آورده اند

روز۲۳ آذر۱۳۳٦روزنامه اطلاعات در صفحه اول خود گزارش تاثر انگیزی باین شرح چاپ کرد .

«هنوز جراحات و دردهای زلزله‌زدگان شمال التیام نیافته که متاسفانه بموجب اخبار و اطلاعات واصله سپیده دم دیروز دریك منطقه وسیعی بین کرمانشاه ، همدان ، سنندج زلزله شدیدی حادث شد و تلفات جانی و مالی زیاد وارد کرده‌است .

وحشت و اضطراب سراسر منطقه زلزله‌زده را فراگرفته و مردم ازترس جان به‌بیابانها متواری شده‌اند .

خبرنگارما از کرمانشاه گزارش میدهد، شایع‌است در فارسینج از توابع سنقر کلیائی تلفات زلزله را بالغ بریاضعف نفر تخمین زده‌اند .درساعت ۲بعداز ظهر مجددا خبرنگارما از کرمانشاه گزارش داد که درفارسینج ۱۱۰۰ نفر زیرآوار رفته‌اند .

مرکز فاجعه

در قسمت‌های همدان قریه‌فارسینج را میتوان مرکز این فاجعه نامید . قریه فارسینج بکلی ویران شدمو ازاین قریه سرسبز ودلانگیز جزتلی خاك و خشت چیزی باقی نمانده‌است صدای ناله و ضجه مجروحین وکسانی که عزیزان خودرا از دست داده و در جستجوی آنان مایوسانه روی تلهای خاك اینطرف و آنطرف میدوند وقیل و قال وهیاهوی کودکان در فضای این قریه ویران پیچیده و ایجاددلهره و اندوه خاصی میکند .

فارسینج درهشت فرسنگی کرمانشاه بالای سنقر قرار دارد .

این قصبه قریب دوهزار نفرجمعیت دارد ،ساختمان‌های آن دردامنه کوهستان قرار گرفته و اهالی آن بکشت چغندر مشغول هستند .

روز ۲٦ آذر

روز ۲٦ آذر مقامات شیر وخورشید سرخ ایران و خبرنگاران اطلاعات اعلام کردند که تلفات قریه فارسینج به۱۰٦۲ نفر رسیده است و این رقم در تاریخ زلزله‌های ایران وحشت ـ انگیز و سهمناك است .

سیل کمك

اعلاهو انتشار اخبارزلزله دهشتناك غرب در مطبوعات و رادیو سبب تاثر خاطرهم‌میهنان عزیز گردید وعموم خیرخواهان و نوعدوستان برای کمك به‌زلزله‌زدگان آماده شدند و سیل کمك بجانب غرب ایران سرازیرشد.

درشماره آینده کمکهای مردم به زلزله‌زدگان ووضع فعلی ساکنین فارسینج باطلاع خوانندگان عزیز می‌رسد .

صحنه‌ای از زلزله مدهش فارسینج که باعث قتل هزارتن از مردم این قریه گردید

جناب آقای وزیر محترم کشور

ما ساکنین خیابان شاهپور اهواز از گردو خاك و صدای چوب‌بری (صبور) عاجز شده بطوری که بهداشت ساکنین این محل به خطر افتاده و هیچکس هم به فریاد ما نمی رسد .

استدعای عاجزانه داریم بر اساس نوع پروری امر به فرمائید مسئولین امر از این گردو خاك و کثافت وسرو صدا جلوگیری نمایند.

۱ـ٤ آ ـ ۲۷٤۸٦ از طرف ساکنین خیابان شاهپور اهواز . قصدیان

اعلامیه

یک مو نباید از سر کسی کم شود

سازمان فاکوپا

این مسئله‌ایست که باید مورد توجه قاطبه ملت قرارگیرد

آ ـ ۲۷۲۸۰

آگهی فقدان تصدیق ثبت تجارتی شماره ۱۸٤٤٦

آقای دکتر الکساندر آقایان مقیم تهران خیابان سوم اسفند با تسلیم مدارك انتقال علامت شماره ۱۸٤٤٦ مدعی فقدان اصل تصدیق مزبور که بنام :

Allen B. Wrisly, Company, 6801. w. 65, Street, Chioago, Illinois, U.S.A.

انتقال دهنده می باشد گردیده مراتب در سه نوبت آگهی می گردد تا اشخاصی که در تصدیق مزبور خودرا ذینفع میدانند تا ده روز از تاریخ انتشار آخرین آگهی اعتراض خودرا باین اداره تسلیم نمایند .

تاریخ آگهی نوبت اول ۲۰ر۷ر۳۹

تاریخ آگهی نوبت دوم ۳۰ر۷ر۳۹

تاریخ آگهی نوبت سوم ۱۰ر۸ر۳۹

از طرف رئیس اداره ثبت شرکت ها و علائم تجارتی و اختراعات .

۱ـ۳ آ ـ ۲۳۲۸۷ **مرتضی مطلبی**

آگهی مزایده فروش نه‌هزارعدد بشکه خالی جای‌پیه‌خارجی

شرکت سهامی مواد غذائی وشیمیائی‌ایران تعداد ۹۰۰۰ عدد بشکه خالی موجود در کارخانه گلیسرین وصابون رااز طریق مزایده کتبی بفروش میرساند. داوطلبان میتوانندهمه‌روزه درموقع‌سرویس اداری برای دریافت برك شرایط مزایده و کسب اطلاع باین شرکت واقع در خیابان آمل کوچه‌دقت مراجعه وپیشنهادات خودرا تاآخر وقت اداری روز ۱٤ر۸ر۳۹ باداره دفترشرکت تسلیم دارند.

۲ـ۱ آ ـ ۲۷۲۵۸ **شرکت سهامی مواد غذائی وشیمیائی‌ایران**

محصولات کارخانه دوپن برای تأمین حداکثر زیبائی اتومبیل

واکس جدید شماره ۷
تمیز میکند ، واکس میزند و درخشندگی‌را برای مدت زیادی حفظ میکند

پلیش شماره ۷ـ واکس
میزند ، براق میکند ورنك اتومبیل‌را بهتر جلوه‌گر میسازد

پلیش سفید ـ واکس
جدیدیکه خطوط و لکه‌های رنك‌را برطرف میکندوبرای هرنوع رنك اتومبیل مناسب است

ماده‌شستشوی اتومویل
ساخت دوپن بهترین وسیله شستشوست که بواکس لطمه نمیزند
برای شستشوی اتومویل خوداز اسفنج مخصوص دوپن استفاده کنید

محصولات دوپن کالای بهتر برای زندگی بهتر

نماینده انحصاری ـ

آ. حکیم وشرکاء خیابان سعدی تلفن ۳٦۱۲۱ـ

آ ـ ۲۷۹۵۲

آگهی مزایده

بنگاه خالصجات در حدود ۸۰۰ تن گندم موجوده در انبار های ساروزن و داور آبادگرمسار محصول سال جاری را از طریق مزایده بفروش میرساند . پیشنهاد دهندگان میتوانند با مراجعه باداره کل بهره برداری و دریافت شرایط تفصیلی آگهی پیشنهادات خود را تا آخر وقت اداری روز شنبه ۱٤ر۸ر۳۹ بدفتر بنگاه خالصجات واقع در لاله زارنو چهار راه مهنا تسلیم و رسید دریافت دارند . پیشنهادات واصله روز یکشنبه پانزدهم آبانماه ۳۹ ساعت ۱۰ صبح در اداره کل بهره ـ برداری باز و قراقت خواهد شد .

۲ـ۱ آ ـ ۲۷۸۸٦ **مدیر عامل بنگاه خالصجات**

آگهی مزایده نوبت دوم

بنگاه خالصجات در حدود ۱۳۰ تن گندم موجوده در انبار های خاور و علی آباد ورامین محصول سال جاری را از طریق مزایده‌بفروش میرساند . پیشنهاد دهندگان میتوانند با مراجعه به اداره کل بهره ـ برداری و دریافت شرایط تفصیلی آگهی پیشنهادا تخودرا تا آخروقت اداری روز یکشنبه ۱۵ر۸ر۳۹ بدفتر بنگاه خالصجات واقع در لاله زار چهار راه مهنا تسلیم و رسید دریافت دارند .پیشنهادات واصله درساعت ۱۰ صبح روز دوشنبه ۱٦ر۸ر۳۹ در اداره کل بهره برداری باز وقرائت خواهد شد .

۲ـ۱ آ ـ ۲۷۸۹۰ **مدیر عامل بنگاه خالصجات**

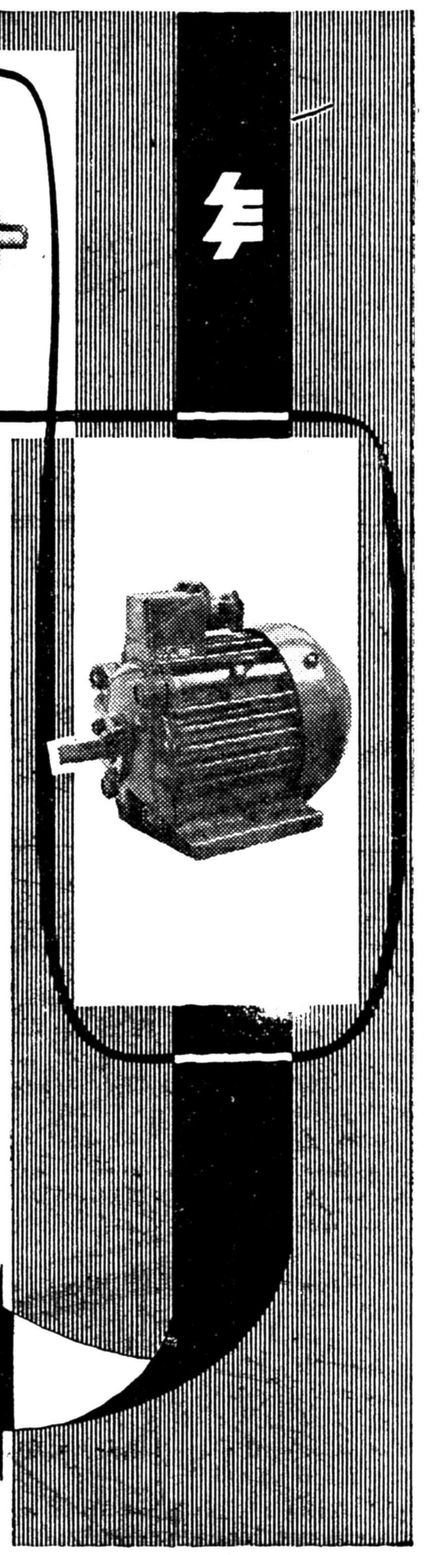

پر قدرت و سبك

مزایای اختصاصی موتورها ولامپ ساخت کارخانجات معروف لهستان :

انواع مختلف موتورهای الکتریکی جریان مستقیم و متناوب باطرحهای متفاوت و بازده تا ۴۰۰۰ کیلووات ـ جرثقیل و موتورهای معدنی ضدآتش و نفوذناپذیر درمقابل آب . لامپهای چراغ برق لامپهای ظریف ـ لامپهای عالی فلورسنت .

صادرکننده انحصاری :

الکتریم

"Elektrim"

Warszawa 2. Czackiego 15/17 Poland

Telegram: ELEKTRIM WARSZAWA

P. O. Box 254

کنسرت خانم پیانیست آمریکائی

خانم ناتالی‌هیندراس هنگام اجرای کنسرت درانجمن ایران وآمریکا

علاقمندان بموسیقی روز یکشنبه ۲۴ مهرماه شاهد و ناظر هنرنمائی یك پیانیست دیگرامریکائی‌بودند. این پیانیست امریکائی خانم‌ناتالی هیندراس بود که تحت برنامه‌تبادل فرهنگی وزارت خارجه‌امریکابرای مدت دو هفته بایران آمده‌است تا در تهران و بعضی از شهر های ایران کنسرت بدهد و در مدت اقامت خود با معلمان‌موسیقی‌ایران سمیناری تشکیل دهد تادرباره‌روش و تکنیك پیانو با آنها تبادل نظر کند و جلسات مخصوصی برای نشان دادن تکنیك پیانو برای محصلین دائر خواهدکرد .

از هفت سالگی

ناتالی‌هیندراس در سال ۱۹۲۷ در شهر اوبرلین درایالت اهایوبه دنیا آمد و چون استعداد فطری زیادی در رشته موسیقی داشت از همان اوان کودکی بنواختن پیانو پرداخت بطوریکه اولین بار که برای عده‌ای پیانو نواخت بیش‌از سه سال از عمرش نمی‌گذشت .

مشارالیها نخستین کنسرت کامل خودرا در سن هشت سالگی اجرا کرد و کمی بعد از آن مادرش او را وارد کنسرواتوار موسیقی اوبرلین ساخت . وقتی ناتالی از کنسرواتوار فارغ‌التحصیل شده۱۸ سال مبود و کنسرتی که در همان وقت اجرا کرد بقدری موفقیت‌آمیز بود که او را ناگهان مشهورکرد. جمعیتی که برای شنیدن این کنسرت حضور یافته بود درتاریخ کنسرواتوار سابقه نداشت .

خانم هیندراس مسافرت های زیادی بخارجه کرده و کنسرتهای متعددی در نقاط مختلف دنیا اجرا کرده‌است و علاوه بر آن مدت زیادی بابنگاه رادیو ملی نیویورك قرارداد کنسرت داشته است .

درواروپا مدت شش ماه نیزتحت برنامه فرهنگی کنسرت داده امریکا ابتدا بحضار خیرمقدم‌گفت و سپس زندگانی هنری خانم هیندراس را برای حضار تشریح نمود .

قسمت اول برنامه شامل سونات شماره ۳ اوپوس ۳۱ در چهارقسمت اثر بتهوون و دو قطعه بود . قسمت دوم برنامه شامل دو قطعه‌ازساموئل باربر موسیقیدان امریکائی بنام بلوز و آهنك عامیانه کوهستان و یك قطعه از کلوددیوسی و یك قطعه لز شوپن موسوم به بالاد درسل مینور بود .

گرچه قطعه بالاد آخرین قسمت برنامه بود که‌خانم هیندراس با مهارت واستادی خاصی آنرااجرا کرد معهذا ابراز احساسات حضار بقدری زیاد بود که نامبرده یك قطعه دیگر از ساخته های جرج گرشوین موسیقیدان معروف امریکائی برایشان نواخت .

برنامه های دیگر خانم‌هیند راس عبارتست از :

روز چهارشنبه ۲۷ مهر ماه‌برنامه کنسرت در آبادان

روز پنجشنبه پنجم آبانماه‌برنامه کنسرت در تبریز

روز یکشنبه هشتم آبانماه برنامه کنسرت در تالار فرهنگ

ضمنا ساعت هشت بعد از ظهر روز یکشنبه اول آبان‌خانم‌هیندراس از تلویزیون ایران کنسرت خواهد داد .

کارکرد وساعتهای چندین عمله مساوی بابرداشتن یکمرتبه

شرکت ساختمانی سهند شت

شاهرضا مقابل خیابان ویلا تلفن ۶۴۳۳۲-۶۴۸۲ ۶۶

آگهی مورث

آ-۲۷۹۹۴

آگهی مزایده (بیست‌وهفت-۲۷)

شرکت ملی نفت ایران - آبادان

۱-شرکت ملی نفت ایران در حدود ۶۹۰ صفحه های چدنی (فیلتر) را که فعلا در محوطه انبار شرکت در آبادان موجود می باشد با وضع موجود و در محل کنونی از طریق مزایده بفروش میرساند .

۲-داوطلبان می توانند قبل از تسلیم پیشنهاد خود باداره اجناس مازاد در آبادان و یا اداره تدارکات بازرگانی شرکت ملی نفت ایران خیابان شاه تهران برای ملاحظه شرایط قرار داد فروش وترتیب بازدید اجناس مراجعه نمایند .

۳- پیشنهاد دهندگان بایستی نرخ پیشنهادی خودرا با قید رویت جنس واطلاع کامل از کمیت و کیفیت آن ووقوف بر شرایط قرار داد و قبول تحویل گرفتن کلیه جنس بدون شمردن یا توزین بطور کلی ویکجا بریال تعیین نمایند .

۴- برنده مزایده مسئول پرداخت عوارض گمرکی و سایر حقوق ومالیاتهای دولتی از جمله عوارض شهرداری خواهد بود .

۵ - پیشنهاد دهندگان باید مبلغ پنجاه هزار ریال (۵۰۰۰۰ریال) بعنوان سپرده بصندوق شرکت در آبادان و یا تهران پرداخت نموده و قبض سپرده را ضمیمه پیشنهاد نمایند درصورتیکه برنده مزایده در ظرف مدت ۱۵ روز از تاریخ ابلاغ شرکت از امضاء قرارداد و انجام معامله خودداری کند سپرده اش بسود شرکت ضبط خواهد گردید و حق هیچگونه اعتراضی را ندارد . سپرده بایستی بصورت وجه نقد یا تضمین بلاشرط بانکی باشد .

به پیشنهادات مبهم - ناخوانا - مشروط و فاقد قبض سپرده و پیشنهاداتی که دیرتر از موعد مقرر واصل شود ترتیب اثر داده نخواهد شد .

۶-پیشنهادات بایستی در پاکت های سربسته وممهور گذارده شده وبنشانی رئیس اداره اجناس مازاد شرکت ملی نفت ایران در آبادان ویا اداره تدارکات بازرگانی شرکت ملی نفت ایران خیابان شاه تهران فرستاده شوند وروی آن جمله پیشنهاد خرید صفحه های چدنی قید شود .

پیشنهادات بایستی تا ساعت ۱۲ ظهر روز سه شنبه اول آذر ماه ۱۳۳۹ مطابق با ۲۲ نوامبر ۱۹۶۰ باداره اجناس مازاد در آبادان و یا اداره تدارکات بازرگانی در تهران تسلیم و رسید دریافت شود .

۷-شرکت در ظرف ۲۱ روز پس از آخرین روز مدت دریافت پیشنهادات بدرخواست های واصله رسیدگی و برنده مزایده را تعیین وابلاغ می نماید .

۸- شرکت در قبول یا رد هریك و یا کلیه پیشنهادات واصله مختار است .

۹- سپرده نفر اول و دوم تاامضاءقرار داد نزد شرکت باقی می ماند ولی سپرده سایرین پس از تعیین برنده مزایده مسترد خواهدشد.

آ-۲۷۸۷۲ شرکت ملی نفت ایران

آگهی مزایده (شماره بیست‌وهشت-۲۸)

شرکت ملی نفت ایران - آبادان

۱- شرکت ملی نفت ایران در حدود ۲۰ در آهنی - ۱۲۴چهارچوب آهنی - ۳۱ پنجره آهنی -۴۲ شاتر آهنی و ۳۸۰ طوری پنجره را که فعلا در محوطه انبار شرکت در آبادان موجود می باشد با وضع موجود و در محل کنونی از طریق مزایده بفروش می رساند .

۲-داوطلبان می توانند قبل از تسلیم پیشنهاد خود باداره اجناس مازاد در آبادان و یا اداره تدارکات بازرگانی شرکت ملی نفت ایران خیابان شاه تهران برای ملاحظه شرایط قرار داد فروش وترتیب بازدید اجناس مراجعه نمایند .

۳-پیشنهاد دهندگان بایستی نرخ پیشنهادی خودرا با قید رؤیت جنس واطلاع کامل از کمیت و کیفیت آن ووقوف بر شرایط قرار داد فروش بدون شمردن بطور کلی و یکجا بریال تعیین نمایند .

۴- برنده مزایده مسئول پرداخت عوارض گمرکی و سایر حقوق ومالیاتهای دولتی از جمله عوارض شهرداری خواهد بود .

۵-پیشنهاد دهندگان باید مبلغ پانزده هزار ریال (۱۵۰۰۰ ریال) بعنوان سپرده بصندوق شرکت در آبادان و یا تهران پرداخت نموده و قبض سپرده را ضمیمه پیشنهاد نمایند . در صورتی که برنده مزایده در ظرف مدت ۱۵ روز از تاریخ ابلاغ شرکت از امضاء قرارداد و انجام معامله خودداری کند سپرده اش بسود شرکت ضبط خواهد گردید و حق هیچگونه اعتراضی را ندارد . سپرده بایستی بصورت وجه نقد یا تضمین بلاشرط بانکی باشد .

به پیشنهادات مبهم - ناخوانا - مشروط و فاقد قبض سپرده و پیشنهاداتی که دیرتر از موعد مقرر واصل شود ترتیب اثر داده نخواهد شد .

۶-پیشنهادات بایستی در پاکت های سربسته وممهور گذارده شده وبنشانی رئیس اداره اجناس مازاد شرکت ملی نفت ایران در آبادان ویا اداره تدارکات بازرگانی شرکت ملی نفت ایران خیابان شاه تهران فرستاده شوند و روی آن جمله پیشنهاد خرید در و پنجره آهنی و غیره قید شود .

پیشنهادات بایستی تا ساعت ۱۲ ظهر روز سه شنبه اول آذر ماه ۱۳۳۹ مطابق با ۲۲ نوامبر ۱۹۶۰ باداره اجناس مازاد در آبادان و یا اداره تدارکات بازرگانی در تهران تسلیم و رسید دریافت شود .

۷-شرکت در ظرف ۲۱ روز پس از آخرین روز مدت دریافت پیشنهادات بدرخواست های واصله رسیدگی و برنده مزایده را تعیین وابلاغ می نماید .

۸- شرکت در قبول یا رد هریك و یا کلیه پیشنهادات واصله مختار است .

۹- سپرده نفر اول و دوم تاامضاءقرار داد نزد شرکت باقی می ماند ولی سپرده سایرین پس از تعیین برنده مزایده مسترد خواهدشد.

آ-۲۷۸۷۴ شرکت ملی نفت ایران

آگهی مزایده (شماره سی - ۳۰)

شرکت ملی نفت ایران - آبادان

۱- شرکت ملی نفت ایران تعداد ۱۳۳ حلقه‌سیم مسی باوزن تقریبی ۶تن که فعلا در محوطه انبار شرکت درآبادان موجود میباشد باوضع موجودودر محل کنونی بدون درنظرگرفتن وزن تقریبی از طریق مزایده بفروش میرساند.

۲- داوطلبان میتوانند قبل‌از تسلیم‌پیشنهادخوداباداره اجناس مازاد درآبادان ویا اداره تدارکات بازرگانی شرکت‌ملی نفت ایران خیابان شاه تهران‌برای ملاحظه شرائط قرارداد فروش وترتیب‌بازدید اجناس مراجعه نمایند.

۳- پیشنهاددهندگان بایستی نرخ پیشنهادی‌خودراباقید رویت جنس واطلاع‌کامل از کمیت و کیفیت آن ووقوف برشرائط قرارداد وقبول تحویل‌گرفتن کلیه جنس (بدون شمردن ودر نظر گرفتن وزن تقریبی فوق)برای هرکیلو بریال قید نمایند(تعیین یاتصویب وسیله توزین باشرکت خواهد بود).

۴- برنده مزایده مسئول پرداخت عوارض‌گمرکی وسایر حقوق ومالیاتهای دولتی از جمله عوارض شهرداری خواهد بود.

۵- پیشنهاددهندگان باید مبلغ پنجاه هـزار ریال (۵۰۰۰ریال) بعنوان سپرده به صندوق شرکت درآبادان ویاتهران پرداخت نموده و قبض‌سپرده راضمیمه پیشنهاد نمایند. درصورتیکه برنده مزایده درظرف مدت ۱۵روز ازتاریخ‌ابلاغ شرکت ازامضاء قراردادوانجام‌معامله خودداری‌کندسپرده‌اش بسودشرکت ضبط خواهد گردید و حق‌هیچگونه‌اعتراضی راندارد. سپرده‌بایستی بصورت وجه‌نقدیا تضمین بلاشرط بانکی باشد.

به‌پیشنهادات مبهم- ناخوانا -مشروط و فاقدسپرده وپیشنهاداتیکه دیرتراز موعد مقرر واصل شود ترتیب اثر داده نخواهد شد.

۶- پیشنهادات بایستی درپاکت‌های سربسته وممهورگذارده شده وبنشانی‌رئیس اداره‌اجناس‌مازاد شرکت ملی نفت ایران درآبادان ویا اداره تدارکات بازرگانی شرکت ملی نفت ایران خیابان‌شاه‌تهران فرستاده شوندوروی‌آن‌جمله‌پیشنهاد خریدسیم کشی‌قید شود.

پیشنهادات بایستی تاساعت ۱۲ ظهر روزسه‌شنبه اول آذرماه ۱۳۳۹ مطابق با۲۲ نوامبر ۱۹۶۰ باداره اجناس مازاد درآبادان ویا اداره تدارکات بازرگانی درتهران تسلیم ورسید دریافت شود.

۷-شرکت درظرف مدت ۲۱روز پس‌از آخرین‌روز مدت دریافت پیشنهادات بدرخواست‌های‌واصله رسیدگی وبرنده مزایده راتعیین وابلاغ مینماید

۸-شرکت درقبول یارد هریك ویاکلیه پیشنهادات واصله مختار است.

۹-سپرده نفراول ودوم تاامضاءقراردادنـزدشرکت‌باقی‌میماندولی‌سپرده سایرین پس‌از تعیین برنده مزایده مسترد خواهد شد .

آ-۲۷۸۷۸ شرکت ملی‌نفت ایران

خبرنگاران اطلاعات در خارجه

گزارش هیدنه

خبرنگار اطلاعات - دهلی‌نو

نقاشی دوکودك شیرازی

درمسابقه بین‌المللی نقاشی ونویسندگی سال ۱۹۶۰ جایزه گرفت

نتیجه مسابقات بین‌المللی نقاشی و نویسندگی سال ۱۹۶۰ کودکان ۶۸ کشور که همه ساله تحت سر پرستی اداره مجله شنکرز انجام میشود در دهلی نو اعلام گردید در این مسابقه نقاشی دو نفر کودك شیرازی بنام آقای محمد صدیقی ۹ساله‌دانش‌آموز دبستان فردوسی شیراز و آقای فیروز بیدل۱۴ ساله دانش آموز دبیرستان رضا شاه کبیر شیراز برنده شده و نقاشی آنان در صفحات ۷۲ و۱۶۱ مجله شنکرز هنری سال ۱۹۶۰ نیز چاپ شده است . این مسابقه مدت یازده سال است که در دهلی نو همه ساله ترتیب داده میشود در سال جاری کودکان شصت و هشت کشور ۶۰ر۰۰۰ نقاشی و ۵۰۰۰ مقاله به این مسابقه فرستاده‌اند ، هیئت قضات نقاشی و مقالات ۳۴۲ کودك را از ۵۹ کشور از جمله ایران خوب تشخیص داده‌وبدانها جایزه داده‌اند‌در سال اول مسابقه فقط کودکان ۱۷ کشور با ارسال ۶۰۰۰ نقاشی و مقاله در این مسابقه شرکت کرده بودند .

بیروت - احمدی خبرنگاراطلاعات

هیئت مدیره انجمن دانشجویان ایرانی مقیم بیروت

دانشجویان ایرانی مقیم بیروت درروزشنبه پانزدهم اکتبر ساعت چهار بعداز ظهرطبق دعوت هیئت‌مدیره قبلی انجمن جهت انتخاب هیئت مدیره جدید حضور بهمرسانیدند . ابتدا آقای خالقی‌راد رئیس‌قبلی انجمن طی‌نطقی گزارشی از فعالیتهای سال گذشته انجمن را ایرادنمود وسپس اظهار داشت که‌این انجمن‌خانوادگی‌بیشتراز صدنفر دانشجوی‌ایرانی‌خارج‌ازکشورمیباشد وتنهاهدف آن ایجاد همکاری وصمیمیت وشناسائی‌ایران عزیز بافراد ملل دیگرمیباشد وامیدواریم همانطوریکه دراین چندسال موفقیتهائی نصیب ماشده انجمن‌بتواند درسالهای آتیه بخدمت بیشتری نائل آید. سپس اخذ رای بعمل آمد و این‌دانشجویان نیزبسمت هیئت مدیره انجمن در سال تحصیلی جدید انتخاب گردیدند .رئیس آقای هدایت نخجوانی ،نایب‌رئیس، ایرج مهدوی، منشی خانم پری بیانی ،مسئول کمیته اجتماعی خانم مهری خالص ،مسئول کمینه فرهنگی -داریوش مهذبی ، مسئول کمیته حقوقی ساسان اشرف، خزانه‌دار محمود وصال وکار پرداز عبدالحمید نویده

باطلاع فارغ‌التحصیلان رشته اقتصاد

واداره امور صنایع هنرسرای عالی میرساند

ساعت ۴ر۵ بعدازظهر روز دوشنبه ۹ آبانماه۱۳۳۹ در محل پلی‌تکنیك تهران واقع در خیابان‌شیراز بالای کالج البرز حضور بهمرسانندتااطلاعات‌لازم جهت تهیه مقدمات تشکیل کلاس‌دوره‌تکمیلی‌در اختیار آنان گذاشته شود.

۱-۳ دبیرخانه پلی تکنیك تهران آ-۲۴۸۹۵

گم شده

مفقود شده

یك‌قطعه سفته‌امضاءشرکت سهامی مارگارین‌تهران بنام اینجانب رضا تقی زادگان تهرانی بمبلغ‌پانصد هزار ریال تاریخ ۲۵ مهر ۳۹ بسررسید یازدهم بهمن ماه ۳۹ که ظهر اورا هم بنده امضاء کرده‌ام مفقود شده مراتب بشرکت مذکور اطلاع داده شده‌است که‌از پرداخت وجه سفته نامبرده خود داری نمایند لذا سفته مزبور ازدرجه اعتبار ساقط است از پیدا کننده تقاضا میشود به اینجانب درسرای محمدیه مراجعه و با استرداد سفته بالا انعام خودرا دریافت دارد .

یك عدد ویلن باجلد

مستطیل شکل مشکی وروکش قهوه‌ای در یك اتومبیل پابدا کرایه جامانده است از راننده محترم و همچنین از کلیه اشخاصی که موفق بیافتن آن شده‌اند تقاضا میشود که بتلفن ۴۵۵۷۵ اطلاع داده و مژدگانی خودرا دریافت دارند

دفتر مراسلاتی که در داخل آن

سه عدد شناسنامه و رونوشت وقباله ازدواج بوده در تاکسی جامانده‌یابنده به‌تلفن شماره ۲۸۲۶۴ اطلاع دهدو جایزه خودرا دریافت دارد

محمد مظلومی

یك برگ چك شماره

۲۳۳۳۲۳ حساب جاری شماره ۱۲۸۴۷بانك بازرگانی مربوط بشرکت مرند بنام غلامحسین ارده ای که نزد این جانب بامانت بوده از بانك صادرات و معادن سرچشمه بوده‌مفقود شده از درجه اعتبار ساقط است .

علی اکبر آجیلی

چند برگ چك سفید حساب ۸۲۹ بانك بازرگانی شعبه رودکی متعلق با ین جانب روز ۲۴ر۷ر۳۹ مفقود شده و از درجه اعتبار ساقط است .

ذبیح اله افراسیابی

شناسنامه‌ای بنام غلامحسین خدا- شناس متولد ۱۳۱۵ گمشده از یابنده تمنی میشود به آدرس اردو های کار شماره ۲ خیابان ری انبار گندم‌بدهد و مژدگانی دریافت دارد.

چندی قبل پروانه اسلحه

شکاری (پنج‌تیر پران) بنام‌غلامعلی تاج‌بخش مفقود شده است .از جوینده تقاضا میشود که‌پروانه مزبوررا بدفتر مجله اطلاعات هفتگی به‌آقای میرغنی نواده تسلیم و مژدگانی دریافت‌دارد.

وقتی قلم پارکر ۶۱ را پُر میکنید واقعه جالب توجهی رُخ میدهد

Parker 61

درحقیقت شما هرگز قلم پارکر۶۱را پرنمیکنید آن واقعه جالب توجه در این حقیقت نهفته است‌که قلم پارکر ۶۱ تا حدود ظرفیتش خودبخود پر میشود . اهرمی‌را فشار نمیدهید وبقسمت ظریف وحساسی‌دست نمیزنید. خاصیت لوله‌های موئین، یکی‌ازاطمینان- بخش‌ترین نیروهای طبیعت، پارکر۶۱را درچندثانیه برای شما پرمیکند.

حقیقتاً پارکر۶۱چکه نمیکند، ضد ضربه بوده وهیچ قسمت متحرکی‌که بشکند یاکهنه شود ندارد . این نوع قلمی‌است‌که میتوان باکمال اطمینان‌آنرا هدیه نمود زیرا پارکر۶۱ طوری ساخته و طرح ریزی شده که یك‌عمرکار برجسته ورضایت‌بخش‌را برای‌شما تأمین نماید. برای خود یا بعنوان هدیه قلم قابل‌توجه پارکر ۶۱را انتخاب کنید .

پارکر ۶۱

اکنون درفروشگاه شما مرکب سوپرکوئینك جدید پارکر بهترین‌مرکب برای هر نوع‌قلم--- بخصوص‌برای قلم پارکر ۶۱

یکی‌ازمحصولات شرکت‌قلم‌پارکر

0-6342

ارزش معلم را وزارت فرهنگ پائین آورده

عبور از پنج قاره

نوشته : صادق ـ ناصرزاده

رئیس دبستان فردوسی

۲ـ اصلاح فرهنگ بدون تامین زندگی معلم میسر نیست

یك خاطره بسیار تلخ و فراموش نشدنی از آن همه نوشته بجای ماند و آن اینکه همه‌فرزندان من و شما بوسیله‌جراید دانستند که معلم مدرسه در اجتماع ما حقوقی دریافت میکنند که واقعا اسباب شرمندگی است بعد هم وزارت فرهنگ بدون توجه باین مسئله‌بسیار مهم در یك مسیر دیگر فقط‌نشست و برنامه نوشت و کنگره وسمینار درست کرد که اخبار جالب آن در آن روزنامه به تفصیل درج‌شده‌است و اثرات قابل ملاحظه آن‌هم مشهود است بنا براین در صدر هراقدامی باید زندگی معلم مورد توجه واقع شود بنحوی که لااقل برای مدت معینی ثبات و آرامش و تامین‌خاطر او آمادگی برای‌قبول چنین‌مسئولیت بزرگ را داشته باشد.

۲ـ باید بعرض برسانم که عده کثیری از معلمین ما اطلاعات کافی ندارند و تلاش و طفره برای اداره زندگی از طرق دیگر مجال مطالعه و بالا بردن معلومات را به آنها نمی دهد و این خود مشکل بزرگی‌است که ما تاکنون نه فقط‌نتوانسته‌ایم پایهای دول‌بزرگ دنیا در نحوه‌تدریس و روش تعلیم و تربیت قدم برداریم بلکه اگر مبالغه نگفته باشم تنها رشته‌ای که در آن متخصص‌نداریم رشته تعلیم وتربیت است عده ای از معلمین جوانیم که در سال های اخیر بخدمت وزارت فرهنگ در آمده‌اند صرفا برای فرار از بیکاری و یا گرفتن پول جیب جهت ادامه تحصیل در دانشگاه بوده و پس از فراغ از رشته های مختلف راه خود گرفته و رفته‌اند و بهر حال این‌نیرو و سپاهی است که وزارت فرهنگ خواسته‌است با آن بجنك بیسوادی و یا بقول عرفا ظلمت برود و شما خود بهتر از من میدانید که تا چه حد پیروز شده است . نتیجه‌آنکه دستگاه های معلم سازی مملکت نه کافی‌برای رفع احتیاج مدارس‌است و نه اطلاعات و معلومات این اقلیت محدود که امروز از دانشسراهای مقدماتی خارج میشوند میتوانند جوابگوی احتیاجات امروز اطفال قرار گیرد .و برای آنکه هر دو نظر عملی گردد بهتر است دانشسرا های شبانه روزی در تمام کشور به یکباره تعطیل وبا اعتبار آن از بین دارندگان دیپلم کامل متوسطه عده بیشتری جهت خدمت معلمی با در نظر گرفتن شرایط لازم در کلاس های تربیت معلم ظرف یکسال آماده شوند در این‌صورت ملاحظه می‌شود که ظرف مدت کمتر با همان خرج و هزینه عده بیشتر با اطلاعات کافی‌تری در اختیار خواهیم داشت که‌ظرف مدتی بتدریج دارای‌معلمین واجد شرایط میشویم وآنوقت کار وزارت فرهنگ برای نوشتن برنامه و اجرای آن از این صورت لاینحل و غیر قابل عملی بیرون خواهد آمد . زیرا معلم ازنظر زندگی راضی وراحت است و اطلاعات لازم را نیز برای خدمت آموزگاری کسب کرده است .

۳ـ رفتار و اعمال وزارت فرهنگ در چند ساله اخیر موجب آن شده است که ارزش کار معلمی از تمام مشاغل موجود پائین تر آمده تا آنجا که عده کثیری توانسته‌اند مشاغل دیگری پیدا کنند و با موافقت یا بدون موافقت فرهنگ از کارکنار رفته وعده کثیری نیز در ادارات مختلف و دستگاههای بسیار وسیعی که به تدریج در وزارت فرهنگ‌بدون دلیل بوجود آمده سرگرم شده واز کار آموزشی خودرا نجات داده‌اند این اکثریت قابل ملاحظه هم از زحمت معلمی رسته اند وهم بابت اضافه‌کار و حق مقام و غیره موقعیت بهتری پیدا کرده‌اند بطریقی که در حال‌حاضر ملاحظه میفرمائید قسمت بیشتری‌از معلمین متخصص ما که‌از دانشسراها بیرون آمده‌اند با وجود آنکه در کادر آموزشی بوجود آنها نیاز مبرم هست یا مشاغل دیگری دارند ویا مشغول دست و پاکردن برای احراز این قبیل مشاغل هستند در حالیکه قضیه کاملا باید بعکس باشد و شخصیت معلمی و وضع زندگی او آنقدر باید بالا برود که همه ازدستگاه ادارات با التماس و درخواست بکار آموزشی برگردند این‌رویه‌رادردستگاه های فرهنگی ممالکی که موفقیتی‌کسب کرده‌اند بطور محسوس می‌توان‌دید.

جودی گارلندپاریس راتسخیر کرد

وقتی هالیوود هنرپیشه‌های سالخورده را نمی‌پذیرد، اروپا از آنها استقبال‌میکند

شاید هیچ‌چیز، برای ستارگان هالیوود ، وحشتناك تر از پیری نباشد . زیرا جز برای عده معدودی از آنها ، پیری پایان زندگی‌خوب ، گمنامی و تیرگی است . ستارگان تا جوان هستند و میتوانند صندوق کمپانیها را پر کنند ، بهمه جا راه دارند لکن وقتی زیبائی و طراوت خود را از دست دادند ، حتی‌گاهی در تامین مخارج روزانه درمیمانند.

شاید محیط‌سینمائی اروپا گرمتر از هالیوود است و در آنجا به هنرمندان قدیمی بیشتر توجه‌بکنند. در ماههای اخیر دو ستاره‌ای که‌در امریکا افول کرده‌اند ، توانستند‌بار دیگر در آلمان و فرانسه ظاهر شوند . اولی مارلن دیتریش بود و دومی جودی گارلند.

جودی گارلند را که اکنون ۵۳ سال دارد نسل قدیم تماشاگران سینما در ایران بخوبی میشناسند . او هنوز ۱۹ ساله بود که بیش از بیست فیلم بازی کرده بود و فیلم های کمدی‌موزیکال او وآوازهایش در خاطر بسیاری باقی مانده است.

هفته گذشته جودی همراه شوهر خود بپاریس آمد و در کاخ « پاله دوشایو » نمایشی داد که اغلب مطبوعات فرانسه نوشتند او پاریس را تسخیر کرد .وقتی هالیوود ،چشم می پوشد ، اروپا استقبال میکند و شاید علت آن باشد که هنوز بر وارثین فرهنگ کهن اروپا ، روحیه کاسبکارانه کاملا تسلط نیافته باشد.

دورونزدیک

تمرین فیلها

چندی پیش بارنس‌رام‌کننده‌معروف حیوانات هنگامیکه‌نیمه‌شب‌چراغ‌آشیانه فیلها راروشن کرد، باکمال تعجب متوجه شد که فیلها خودشان مشغول تمرین یکی‌از بازیها هستند .

***

پرنده شاخدار

پرنده شاخدار یکنوع از پرنده‌های کمیابی می‌باشد که‌سه‌شاخ درسر او روئیده‌است .

این پرنده ازشاخهای خود درنبرد استفاده میکند .

همه چیز از همه جا

دختر پادشاه سابق ایتالیا همسر خودرا انتخاب کرد

هفته گذشته کنت بارسلن شخصا اعلام کردکه پسرش دونژوان کارلوس باماریا کابریلا دختر پادشاه سابق ایتالیا ازدواج خواهدکرد. ازمدتها قبل‌دونژوان کارلوس و ماریاکابریلا باهم دیده میشدند ازدواج‌آنها دربهار آینده صورت خواهد گرفت . دراین عکس ماریا-کابریلاو دونژوان‌کارلوس دیده میشوند .

تهیه‌فیلم((کلئوپاترا))متوقف‌میشود؟

برسر آرایش گیسوی الیزابت تایلور جنجال عظیمی درگرفته واز طرف دیگر الیزابت تایلور دراواسط فیلم بنحو بیسابقه‌ای چاق شده است !

تهیه فیلم باعظمت کلئوپاترا با دلار مخارج آن‌خواهد بودبااشکال‌مهمی شرکت الیزابت تایلور که ۵ میلیون مواجه شده که‌ممکنست خسارات‌جبران ناپذیری‌بوجودبیاورد.

این اشکال مربوط بارایش موی الیزابت تایلور ستاره طناز است که درنقش کلئوپاترا بایدظاهرشودهنگامی که‌الیزابت تایلور به‌لندن‌آمد قادر استودیو پاین وود بتهیه این فیلم بپردازد اصرار داشت که آرایشگر مخصوص خود آقای سیدنی گیلارف رانیز همراه بیاورد .اتحادیه ملی کارکنان وابسته به تئاتر وهنرهای نمایشی به آرایشگر اوباین شرط اجازه دادند درانگلستان کارکند که‌در کار آرایش سرالیزابت تایلور فقط نظارت داشته ودر اموری که دخترا ن آرایشگر انگلیسی انجام میدهنددخالت نکند . بااین توافق چهار دخترانگلیسی مامور آرایش سرکلئوپاترا شدند.

طاقت نیاوردند

اماسرانجام دختر ها طاقت‌نیاوردند ایرادهای آقای سیدنی راتحمل کنند وتمام آنها کار خودرا ترك‌گفتند .

برای حل این اختلاف که‌موهای کلئوپاترارانیمه‌کاره‌گذاشته‌وه میلیون دلار سرمایه رامعطل کرده‌بود سرتوم اوربین رئیس اتحادیه درمحل‌استودیو حاضر شد تاشاید اختلاف را بنحوی فیصله دهد .

وی پس‌از رسیدگی به قضیه اظهار داشت امیدوار است‌سرانجام راه‌حلی پیدا کند که‌منجر بتعطیل فیلم‌برداری کلئوپاترا دراستودیوی پاین وودنشود وکارگردانان مجبور نگردند باصرف مبالغ هنگفت کشور دیگری رابرای‌تهیه فیلم خودانتخاب کنند.معذلك اختلاف هنوز خاتمه نیافته و گفته میشود اگر اتحادیه به اعتراض خود ادامه دهد ممکنست کار فیلم برداری به‌اسپانیا منتقل شود .

چاق میشود !

از طرف دیگراشکال مهمتری نیزدر کار فیلم برداری پیدا شده‌باین‌ترتیب که‌الیزابت تایلوزهنگام‌ورودبه‌انگلیس بنحو عجیبی روز بروز چاق میشود و برای‌اینکه مردم متوجه نشوند ازخانه ویامحل استودیو هرگزخارج‌نمی‌گردد.

خلاصه بااین ترتیب کار فیلم ـ برداری از کلئوپاترا بااشکالات مهمی روبرو شده و بفرض حل اختلافات بااتحادیه کارکنان تئاتر و هنرهای نمایشی معلوم نیست چگونه امکان دارد کلئوپاترا دراواخر فیلم بطور محسوسی چاق‌تر از اوایل آن‌باشد!!

شکار جدید

کاترین رنو ازستارگان تازه کار سینمای فرانسه که‌اخیراشهرت‌زیادی کسب کرده‌است کارگردانان سینمای فرانسه امیدزیادی دارند که‌شکارجدید آنها درآینده‌نزدیکی ستاره مشهوری گردد .

خرید وفروش جهنم!

خوانندگان لابد اطلاع دارند که برابر آئین دینی مسیحیان کشیش ودرواس آنها پاپ اعظم قادر است گناهان اشخاص را در صورت توبه واستغفار ببخشاید و موجبات رفتن ایشانرا به بهشت فراهم آورد .

این قدرت و اختیار همواره باعث سوء استفاده بعضی از کشیشان‌سود جوشده که مردم عامی و بیسواد را فریفته و پول آنها را بجیب خود بریزند .

میگویند یکنفر که از دیدن و شنیدن این جریان بتنك آمده بود در صدد برآمد بوسیله‌ای ازسوءاستفاده ایندسته از کشیشان طماع جلوگیری بعمل آورد لذا ضمن نامه‌ای به پاپ پیشنهاد نمود تاشش دانك جهنم را بهر قیمتی که مقتضی میداند باو بفروشد . پاپ که از نیت او سر در نیاورده بود پیشنهاد او را پذیرفت وشش دانك جهنم را بمبلغ‌نازلی رسما بااو معامله کرد خریدار پس از اخذ سند مالکیت شش دانك‌جهنم ضمن اعلانی در جراید باطلاع‌عموم مسیحیان جهان رسانید که پس از این برای‌رفتن به‌بهشت بجای مراجعه بکشیشان و دادن‌مبلغی هنگفت‌بایشان باو مراجعه نمایند تاوی آنها را به جهنم که ملك مطلق اوست راه‌ندهد.

از: دکتر طهمورث فروزین

چگونه‌سنگ‌شناخته میشود

تازه‌های پزشکی

بعضی از مردم تصور میکنند‌اگر آب‌گل‌آلود بنوشند ویا درغذایشان سنك وجود داشته باشد مبتلابسنك کلیه یاسنك های دیگری‌میشوند، بهمین جهت بارها دیده‌ام که شخصی مدتهای مدید تشنگی را تحمل کرده ولی از نوشیدن آب بارانی که مختصری گل‌آلود بوده است وجزآن آب‌دیگری‌دردسترس نداشته است خودداری نموده است

آنچه مسلم وقطعی‌است‌اینستکه سنك کلیه سنك صفرا ، سنك‌مثانه وبعضی از سنگهای احتمالی دیگر هیچ‌رابطه‌ای باسنك های خارجی ندارند واصولا ترکیب آنها باهم متفاوت است.

برای آنکه بدانید چگونه‌دربدن ماسنك ایجاد میشود لازم است به عرضتان برسانم که ریشه وهسته اصلی سنك هادربدن مایك‌میکروب است این میکروب هرچه‌که باشد معمولا درکلیه یادر مثانه ویا در کیسه صفرا از نقطه‌ای واردشده‌و میمیرد و گاه تعداد زیادی از این میکربها یکجا معدوم‌میشوندوهسته‌ای برای مرك ونقطه اتصال مرکزی سنك تشکیل میدهند . بدین‌معنی که‌سنك عبارت خواهد بود ازیك سلسله رسوبات مواد مختلف ،که برروی لاشه آن میکروب یامیکروب هاته‌نشین شده وگاه این مواد ته‌نشین یکسان نبوده ودر نتیجه دارای یك رنك ودرخشش نگشته واگر آنها راعرضا قطع کنیم‌طبقات گوناگونی که‌برروی هم ته‌نشین شده اند نظررا جلب میکنند .

البته سنك مثانه استثنائا ممکن است که مربوط به‌خودشان نباشد وازآن‌کلیه باشد بدین معنی که‌در کلیه سنگی ساخته شده وبعد این سنك‌وارد حالب وبعد مثانه میگردد

بدین ترتیب ملاحظه میکنید‌که درهربدنی باپیدا شدن بعضی‌شرائط مناسب امکان سنك بوجود می‌آید

دعوت به عصیان

از : لیونل‌وایت

ـ۵۷ـ

معذلك هرقدر بخود تلقین میکردکه بی جهت نگران نباشد و حساب گذشتن ثانیه ها رانکند فایده‌ای نداشت . برای مدتی طولانی همچنانکه دست چپ خودرا روی دسته صندلی گذاشته بود و تك‌تك ساعت بعلت نزدیکی مچ دست وسرش در گوشش طنین اندازبود .آنرا میشمرد وباهر شصت بار صدای حرکت عقربه ثانیه شمار یك انگشت خودرا بعلامت گذشتن یك دقیقه خم میکرد ووقتی کلیه‌ده انگشتش جمع میشد گذشتن ده دقیقه رابخاطر می‌سپرد و مجددا انگشتها راباز میکرد وشمارش را از سر میگرفت .

بنظرش می‌آمد که یك قرن تمام طول میکشد تایکبارانگشتهایش جمع وباز شود . پس ازمدتی ناگهان متوجه شد که حساب ده دقیقه هارا گم کرده و نمیداند چندتا از آنها راپشت سرگذاشته وبعدهم فکرش متوجه این موضوع گردید که اصلا در این حساب از ابتداشتباه میکرده چون هریك تك ساعت و یك جبش عقربه ثانیه شمار علامت گذشتن نیم ثانیه است نه‌یك ثانیه ودو صدا رویهم یك ثانیه میشود.

بی اختیار از حرکات‌و افکار خودش خنده‌اش گرفت ولی بلافاصله قیافه‌اش درهم رفت و چشمهایش به دراطاق دوخته شد زیرا درستدر همین لحظه صدای چرخیدن کلید در سوراخ قفل بگوشش رسید ومتوجه شد یکنفر که خیلی آهسته وبدون استفاده از آسانسور بالا آمده وبهمین جهت هیچگونه صدائی از آمدن او برنخاسته پشت درایستاده و میخواهد وارداطاق شود.

بسرعت خودرا جمع کردو راست روی صندلی نشست و طوری‌به در خیره شد که گوئی میخواست باچشمهای خودآنرا بشکافد و قبل ا زباز شدن در بفهمد پشت آن چه کسی ایستاده .

زبانه قفل باصدای خفیفی عقب رفت و دستگیره آهسته در جای خودچرخید و ودر ناگهان بسرعت باز شد و «سیو» باقیافه‌ای بهت‌زده ومضطرب قدم بداخل اطاق گذاشت .

پشت سر او اسلاتر واردشد و بلافاصله در را بست و زنجیر اطمینان آنرا انداخت .

جرالد همچنانکه روی صندلی نشسته بود ابتدا نگاهی بصورت «سیو» وبعدهم نگاه طولانی‌تر و دقیق‌تری به اسلاتر انداخت . سیو ساکت بودو باچشمهای نگران اطراف راهینگریست . اسلاتر دست راست را در جیب کت خود فروبرده وپیدا بود چیزی را که باحتمال قوی اسلحه بود دردست نگاهداشته‌است .

اوهمان «فرداسلاتر» بودکه جرالد بعد از ظهر آنروز برای اولین باردر سالن هتل والدروف آستوریا دیده بود اما قیافه فعلی‌اش با قیافه‌ای که آنموقع بخود گرفته بود فرق داشت .

حالا دیگر نمیشد گفت که او یك تاجر معمولی ، یارئیس هیئت مدیره یك شرکت ویامدیر یك کارخانه است زیرا از پشت جبهه‌اش بخوبی نمایان بودکه آدم غیرعادی و خطرناکی است .

صحبت را اسلاتر شروع کردوباصدای خفه‌ای گفت :

ـبسیار خوب ، جواهرات کجاست ؟

جرالد باسر اشاره به سیو کردو گفت :

ـصبرکن «پیس‌دیون» راروانه کنیم و آنوقت حرف خودمان را بزنیم .

اسلاتر خنده تلخ و استهزا آمیزی کردو گفت :

ـنخیر ، او اینجا خواهد ماند تا معامله ما بکلی تمام شود .

جرالد نگاهی به سیو کردو دید که او چشم خودرابه نقطه‌نامعلومی دوخته و در صورتش هیچ چیز خوانده نمیشود و حتی آثار وحشت اولیه نیز از آن رخت بربسته‌است .

باخونسردی روبطرف اسلاتر برگرداند و گفت :

ـاین عاقلانه نیست که بخواهیم در حین چنین معامله ای یکنفر شاهد داشته‌باشیم.بعلاوه ما دیگرکاری‌بااونداریم. قرار بودتواورا بیاوری وجواهرات رابگیری.بسیارخوب ، اوراآورده‌ای وحالادرارباز کن که بمنزلش برود و بعد جواهرات را بگیر .

اسلاتر با لحن محکم و مصمی گفت :

ـحرف من همان بودکه گفتم ، او در اینجا خواهد ماند و از اطاق‌بیرون نخواهد رفت تا معامله ما تمام شود ، موضوع شهادت و این حرفها هم بمن مربوطنیست . مگریادت رفته که خودت ضمانت کردی او را ساکت نگهداری؟

جرالد چند لحظه فکر کرد ، نگاه دیگری به «سیو»که اینمرتبه چشم خود را باو دوخته‌بود ولی‌باز در ماوراء نگاهش چیزی خوانده نمی‌شدو معلوم نبود چه فکری درسرش‌می‌گذرد انداخت و از خود پرسید آیا سیو باواطمینان دارد ؟ آیا حرفهایش را باورکرده است ؟و آیا همانطور که باو وعده داده‌این راز را در سینه نگاه خواهد داشت و باکسی درباره آن حرفی نخواهد زد ؟

پاسخ این سئوالات برای جرالد معلوم نبود و بطور یقین نمی توانست حدس بزند که عکس‌العمل وی‌پس از این قضایا از چه قرار خواهد بود .

جرالد نمی خواست معامله به آن‌ترتیب که اسلاتر پیشنهادمی‌کرد انجام شود، او مایل‌بود «سیو»دراین صحنه آخر حضور نداشته باشد و از کلیه اسرار مطلع نشود ولی نمی توانست نظر خود را عملی کند و کار را عینا مطابق نقشه انجام دهد زیرا اسلاتر دو پارا در یك کفش کرده بود که حتما باید سیو تا آخر کار در آنجا باشد و جرالد هم چاره ای نداشت جز آنکه این پیشنهاد را بپذیرد زیرا نمی توانست بخاطر این موضوع همه چیز را بهم بزند وآنچه را که رشته بکلی پنبه کند .

بهرحال این‌هم قمار دیگری بود روی قمار های قبلی که جرالد ناچار بود به آن تن در دهد .

بنحوی‌که اسلاتر متوجه شود نگاه معنی داری به کیف دستی زیپ‌دار که روی میز گوشه اطاق قرارداشت‌انداخت .

آنوقت از اسلاتر پرسید :

ـپول کجا است ؟

اسلاتر که چشم خود را در جهت نگاه جرالد چرخانده وروی‌کیف‌دستی دوخته بود بدون‌اینکه جواب سئوال جرالد را بدهدبسرعت‌از جا برخاست و بطرف‌میزرفت و کیف‌را برداشت . آنوقت آمد و جلوی تخت ایستاد و در کیف‌را باز کرد وآنرا وارونه نمودو محتویاتش را روی‌روتختی ریخت .

برای چند لحظه در حالیکه هم متعجب بود و هم آتش خشم‌ازچشمهایش میریخت به خرده‌شیشه ها نگاه کرد ، سپس خون توی صورتش دوید و رگهای گردنش متورم‌شد وبرگشت و دشنامی به جرالد داد و با صدای‌بلندی گفت :

ـاین مسخره‌بازی چیست که در آورده‌ای ؟ مگر سر به تنت زیادی‌میکند؟

جرالد با خونسردی گفت :

ـپول کجا است ؟اول تو جواب مرا بده تا بعدبرویم سر بقیه حرفها . قراربود تو سی‌وپنجهزار دلارپول نقد با خودت بیاوری ولی من هنوز آنرا ندیده ام .

اسلاتر نگاه شرربارى باو دوخت و گفت :

ـعجب ؟ خیلی زرنگ هستی ، بله ؟واقعا آدم زرنگی‌هستی . اما من هم آنقدر ساده و خام که تو تصور کرده ای نیستم . از همان دقیقه اول که تو آمدی وبامن شروع بصحبت کردی حدس میزدم که حیله ای زیر سرداری، حدس میزدم که‌چنین‌کاری‌خواهی‌کرد .می‌دانستم‌که توآدم حقه بازی هستی بهمین جهت پول‌را باخودم‌بالانیاوردم بلکه توی یك پاکت گذاشتم و به‌دفتر هتل سپردم . حالااگر راست میگوئی و خیال دوز و کلك را نداری جواهرات رابمن نشان بده .

فرهنگی ورزشی

یك اعجوبه هندی بتهران آمد

۱۳۵ ساعت در روی دوچرخه بسر میبرد

در روی دوچرخه غذا میخورد ـ حمام میگیرد ولباس عوض میکند

«سید محمد نواب» جوان ۲۱ ساله ای است از هندوستان که روز گذشته باقطار خرمشهر وارد تهران شد وسائل سفر این جوان هندی جز یك چمدان کوچك دستی و یك دو چرخه ساخت هندوستان که برای آن رنگ و روئی باقی نمانده چیز دیگری نبود .

دوچرخه او با دوچرخه های معمولی یك فرق دارد زین او بطرف سربالا رفته و دسته چرخ تا حد امکان بالا آمده است . چیزی که بیش از هر چیز ما را به تعجب واداشت حمل این دوچرخه از هندوستان تا تهران بود . مبلغی که تاکنون بابت‌کرایه‌دوچرخه پرداخته است مساوی با ارزش یك دوچرخه در تهران است .

از او سئوال کردیم که شما این دوچرخه کهنه را بچه منظور از این راه دور و دراز با خود بتهران آورده اید ؟ در جواب اظهار داشت که این دوچرخه مایه زندگی من است و تنها این دوچرخه است که مرا در زندگی موفق داشته است .

بهر حال ازاوخواستیم که‌ماجرای خود را برای خوانندگان ما شرح دهد .

۲۱ سال قبل دریك‌خانواده معمولی هندوستان پای‌بعرصه وجود گذارده و از سه سال قبل برای اینکه خود را در جهان منحصر بفرد نشان دهد دست بکار شگفت انگیزی زده است . کار این جوان سوار شدن بر دو چرخه معمولی است او از سه سال قبل تصمیم گرفت که برای سوار شدن بروی دوچرخه رکوردی در هندوستان بجای نگذارد . این تصمم رفته رفته جامه عمل بخود گرفت و پس از یکسال‌تمرین وگمنامی موفق گردید در سراسر هندوستان معروفیت پیدا کند او در آن موقع ۷۵ ساعت رکورد دوچرخه سواری مداوم را در دست داشت . در سال دوم دوچرخه سواری از او دعوت هائی بعمل میآمد که در شهرهای هندوستان نمایشاتی برای مردم بدهد .. او در ضمن نمایش دوچرخه سواری نیز سعی مینمود که رکورد ۷۵ ساعت را در هنرنمایشی بالابرد و موفق هم گردید اکنون او دارای رکورد ۱۳۵ ساعت‌دوچرخه سواری پی در پی میباشد . او قادر است ۵ شبانه روز بدون استراحت روی دوچرخه سوار شده و چشم خود را برای خواب روی هم نگذارد و در حال دوچرخه سواری روزی دو دست لباس عوض میکند و در روی دوچرخه غذای خود راصرف نموده و حمام میگیرد . و برای رفع‌خستگی تماشاچیان نیز صفحاتی از رقصها و آواز های محلی تهیه نموده است که آنها را بصدا در آورده و در روی دوچرخه بارقص و آواز مردم را نیز سر گرم می کند ، او برای بجای گذاردن رکورد خود احتیاج بیك میدان دایره ای شکل دارد که مرتبا بدور این میدان دوربزند.

مسافرت به تهران اولین مسافرت خارجی او میباشد .

سید محمد نواب در نظر دارد پس از بجای گذاردن رکورد خود در تهران به کشور های بغداد ـ مصر ـ عربستان سعودی‌وآفریقا نیز مسافرت نماید وی امیدوار است‌که این‌رکورد را تا ۱۵۰ ساعت افزایش دهد .

برای ثبت رکورد خود در شبانه روز دفتر ی‌در گوشه میدان محل نمایش میگذارد . رجال و معاریفی که دعوت میشوند و یا روی علاقه شخصی از نمایش دوچرخه سواری او دیدن میکنند در دفتر مزبور مشاهدات خود را با ذکر ساعت می نویسند البته این دفتر چه مدرکی است که او بوسیله آن ثابت میکند که تمام مدت را روی دوچرخه سوار بوده است .

تا چهارم آبان

او برای نمایش دوچرخه سواری بتهران آمده است وقتی باو پیشنهاد نمودیم که آیامایل هستی که درجشن چهارم آبان مصادف با میلاد مسعود شاهنشاه شرکت نمائی‌او گفت باکمال میل حاضرم از همین امروز در امجدیه سوار دو چرخه بشوم و دور میدان دور بزنم و روز چهارم آبان از دوچرخه پیاده شوم .

وی هنگامیکه پس از ۱۳۵ ساعت مداوم از روی دوچرخه پائین آمد بخواب عمیقی فرو میرود و مدت ۱۶ ساعت تمام از خواب بیدار نمی شود .

از : اسپهانی

ترس از باخت

در کشور ما هنوز عده‌ای در مقابل باختهای ورزشی ناراحت میشوند ونمی‌توانند قبول نمایند که در ورزش بردو باخت یکسان‌است وآنچه حائز اهمیت می‌باشد مبارزه خوب است .

کشور های مترقی مسئولین ورزش و تماشاچیان مسابقات نحوه مبارزه تیمها و ورزشکاران را در نظر میگیرند نتیجه مسابقات هرچه باشد روی مبارزین شایسته تکیه میکنند و بی‌جهت گول برد را نمی‌خورند .

در بازیهای المپیك ۱۹۶۰ رم تیم بسکتبال امریکا با تفاوت‌فاحش بحریفهای خودفائق آمد و قهرمان اول المپیك شد .

در بسکتبال آخرین مسابقه بین آمریکا ـ برزیل بود . تیم آمریکا با اینکه تیم برزیل را ۸۰-۶۳ شکست داد معالوصف «پترنول» مربی تیم آمریکا از بازی تیم خود راضی نبود و بخبرنگاران گفت «متاسفانه افراد تیم ما فاقد همکاری بودند برای من مبارزه خوب مهمتر از عنوان قهرمانی است . بهیچوجه از طرز بازی تیم امریکا راضی نیستم» .

در بازیهای المپیك رم تیم کشتی ما از آغاز بازیها خوب مبارزه کرد و تا دقایق آخر هم شایستگی آنها ادامه داشت .

در مسابقات نهائی چند باخت نصیب ما گردید و این باخت بلافاصله د رمیان عده‌ای سوءاثر بخشید . در صورتی که بازنده‌کشور های‌دیگر را نه فقط ملامت نمیکردند بلکه به آنها دلداری میدادند که نباید از باخت متاثر بود . با اینکه بیش از یکماه از بازیهای المپیك رم سپری شده است با اینحال هنوز هم در روزنامه‌های ایران ناراحتی ازباخت مشاهده میشود .

ما از روز اول مخالف ناراحتی و «عزاداری» بودیم . خوشبختانه مدرکی در دست موجود است که به شاهنشاه ما تعلق دارد و برای خاتمه دادن ، باین همه جنجال بی‌معنی وکاذب لازم میدانیم یکبار دیگر سخنان شاهنشاه را تکرار کنیم .

«در کشور ما هنوز مردمانی هستند که طاقت باخت در مسابقات ورزشی راندادند. مابابد ازطرق مختلف‌مردم راعادت دهیم که‌در ورزش بردوباخت حائزاهمیت نمی‌باشد بخصوص در المپیادها اصل شرکت است‌نه‌پیروزی.»

دعا در مدارس دخترانه

در چند روز اخیر در اغلب مدارس دخترانه تهران دانش آموزان ضمن دعای صبحگاهی با علاقه و حرارت شایان توجهی برای سلامت علیاحضرت ملکه فرح پهلوی دعا کردند .

در عکس بالا یکی از دانش آموزان دبیرستان هدف شماره ۳ دخترانه با صدای بلند دعا میخواند و دیگران اورا تائید مینمایند .

برای انجام دو مسابقه فوتبال باتیمهای شاهین وتاج

تیم کاستاریکای آمریکای جنوبی بتهران میآید

این تیم روز جمعه ۱۳ آبان باشاهین و روز یکشنبه ۱۵ آبان باتاج مسابقه خواهد داد

والتر پرسن

تیم فوتبال « کاستاریکای » امریکای جنوبی چند ماه قبل جهت انجام چندین مسابقه با تیم شاهین تهران دعوت گردید. امروز از باشگاه شاهین اطلاع داده شد که تیم « کاستاریکا » روز پنجشنبه ۱۲ آبان ماه به تهران وارد خواهد شد. این‌تیم مرکب‌از ۱۴فوتبالیست ویك سر پرست می باشد که‌در امریکای جنوبی ومرکزی شهرت زیادی دارد ودر چندین مسابقه که با تیم های کشور های شیلی ، آرژانتین ، پرو و مکزیك داده است موفقیت های شایان توجهی بدست آورده است در میان‌بازیکنان این تیم گلی و دو بازیکن بنام «جان اولا» و «والتر پرسن» جزو بهترین بازیکنان تیم کاستاریکا می‌باشند ودرردیف بهترین‌بازیکنان تیمهای امریکا قرار دارند .

درحال حاضر این‌تیم‌جزو قویترین تیمهای امریکای جنوبی می باشد . اولین مسابقه تیم کاستاریکای امریکای جنوبی باتیم کلنی باشگاه شاهین در روز جمعه ۱۳ آبان ماه در استادیوم امجدیه انجام خواهد شد .

دو مین مسابقه این تیم با تیم کلنی باشگاه تاج انجام می گردد این مسابقه در روز یکشنبه ۱۵ آبان در حضور والاحضرت شاهپور غلامرضا پهلوی، ریاست عالیه کمیته المپیك ایران بر گزار خواهد شد.

جان اولا

دریك مسابقه دوستانه دونفری والیبال

تیمسارسرلشکرخاتمی وسروان‌سرودی قهرمانان امریکائی را شکست دادند

بعد از ظهر روز پنجشنبه تیم والیبال نیروی هوائی امریکا که در مسابقات والیبال سنتو شرکت نموده بود تهران را ترك کرد .

در تماسی که خبر نگار ما با آقای «جان گی» کاپیتان ومربی تیم نیروی هوائی امریکا گرفت نامبرده اظهار داشت من هیچگونه فکر نمی کردم که‌در ایران تیمهای والیبال باین خوبی وجود داشته باشد . علاوه بر بازدید آثارتاریخی در شهر اصفهان وانجام چندین مسابقه دوستانه در تهران ازنزدیك در همه جا با خون گرمی ومهمان نوازی مردم ورزش دوست تهران رو برو شدیم که این خاطره را هیچگاه فراموش نخواهیم کرد.

جان گی در مورد وضع تیم ایران در این مسابقات افزود که ما در اروپا مرتبا در مسابقات بین المللی شرکت داریم وافراد ما همیشه در فرم مسابقه هستند ودر اروپا چندین مسابقه نمایش دونفری با شش نفری (یك تیم کامل انجام) درتلویزیون انجام داده ایم درایران ما تیم والیبال بسیار خوب ونفرات بسیار ورزیده ای در این رشته مشاهده کردیم . قهرمانان ایرانی همگی دارای استعداد و قدرت کافی در مسابقات می باشند ومن بیشرفت ها وموفقیت های شایان توجهی را برای بازیکنان تیم‌ایران پیش بینی می کنم .

مسابقه دو نفری

جان گی افزود که در تهران من پیشنهاد نمودم که تیم شش نفری ایران با تیم دو نفری امریکا یك مسابقه نمایشی در تهران‌انجام دهد . بنا به‌پیشنهاد کاپیتان تیم هوائی ایران قرار شد بجای دونفر درمقابل ۶نفر مسابقه‌دو نفردرمقابل دو نفر انجام گردد . این مسابقه دوستانه ما بین من ویکی ازافراد برجسته تیم خود واز ایران باتیمسار سر لشکر خاتمی فرمانده نیروی هوائی ایران و سروان سرودی کاپیتان تیم نیروی هوائی درسالن ورزشی نیروی هوائی در حضور جمع کثیری‌از شخصیت های‌ورزشی ووالاحضرت شاهدخت فاطمه پهلوی انجام گردید.دراین مسابقه‌تفریحی تیمسار خاتمی و سروان سرودی مسابقه را دو گیم پی در پی از ما بردند .

حقوق درمقابل برك انجام کار پرداخت میشود

فرهنك استان تهران به کلیه دبستان ها ودبیرستان های دولتی وملی تهران و حومه اعلام داشته است پرداخت حقوق مهر ماه‌عموم کارکنان موسسات فرهنگی اعم از دبیر و آموزگار وکارمندان دفتری وکارمندان اداری باید در مقابل وصول برك انجام کار پرداخت شودودر صورتی که حقوق بدون دریافت برك انجام کار پرداخت گرددمسئول‌پرداخت شدیداًمواخذه و تحت تعقیب قانونی قرار خواهد گرفت .

بازرسان اداره کل فرهنك استان هنگام پرداخت حقوق مهر ماه باوراق انجام کار رسیدگی خواهند کرد ونسبت به تعقیب متخلفین اقدام خواهند نمود .

بحق چیز های نشنیده !!

عجیب است ولی باور کنید که‌در هفته‌گذشته یکی از مشتریان شرکت هوائی لوفت‌هانزاشگفت نگیزترین بلیط هوائی را که‌چهارمترونیم طول داشت خریداری کرد.

این بلیط پرطول وتفصیل! که اگر سه نفرهم آنرا جمع‌وجور میکردند بازهم چیزی اضافه داشت برای‌اولین‌بار فروخته میشود واز ابتکارات لوفت‌هانزا است. **مسافر لوفت‌هانزا** که تصمیم داردردور جهان گردش کندباخرید این بلیط چهار مترونیمی از «لوفت‌هانزا» خودرا راحت کرده‌است وبا آسودگی خیال وبدون دردسر خرید بلیط‌در کشورهای‌مختلف می‌تواند بمسافرت خود ادامه دهد.

آ ـ ۲۷۹۹۲

کتاب

بررسی یسنا

از کتابهای نادری است که راجع به اوستا وتفسیر کتاب پیغمبر قدیم ایران زردشت نوشته شده است .

دراین‌کتاب آقای‌اورنك‌موفق‌شده‌که از هات یك تا پایان هات هشت را با متن اوستا بفارسی‌ترجمه و تفسیر کند .

اوستا شناسی را در ایران استاد بزرگوار پور داود باب کرد وهمه کسانی که در این زمینه‌کار می کنند شاگرد مکتب اوهستند. سرکار سرگرد اورنك دیرگاهست که زندگی خودرا وقف اینگونه تحقیقات ومطالعات کرده است از کار های خوب ایشان کتاب یکتا پرستی در ایران و کتاب جشنهای ایران باستان و تالیف و ترجمه کتاب حاضر است ما این پشتکار وهمت بلند ایشان را ستوده و توفیق بیشتر ایشان را در خدمت بادبیات ایران خواستاریم .

انتشار مجله پرورش‌نو

نخستین شماره مجله «پرورش نو» که مطالب آن از طرف مرکز اطلاعات و تحقیقات تربیتی وزارت فرهنك تهیه وتنظیم گردیده است با سبکی نوین و آموزنده انتشار یافت .

مرکز اطلاعات و تحقیقات تربیتی با انتشار این مجله آخرین اطلاعات و تتبعات را در زمینه های مختلف علوم تربیتی خاصه مسائل مربوط‌بروانشناسی تربیتی‌وراهنمائی محصلان در دسترس مربیان کشور قرار خواهد داد وبا درج مقالات سودمند وپر ارزش که بوسیله دانشمندان ایرانی و خارجی در این باب نوشته می شود دوستداران و علاقمندان تعلیم و تربیت را به تحقیقات جدید در زمینه روانشناسی وآموزش و پرورش، تجربی آشنا خواهد ساخت .

کلاس ابتدائی دانشکده‌ها

امروز آقای دکتر فرشاد رئیس دانشکده علوم بخبرنگار ما گفت : از داوطلبان دانشکده های پزشکی ، دامپزشکی ، دندان پزشکی ،دارو ـ بازی ،فنی ،هنرهای زیبا وعلوم‌که‌در انتخابات ورودی پذیرفته نشده اند بترتیب تقدم نمرات آنها برای‌کلاس ابتدائی از روز اول تا پنجم آبانماه ثبت نام میشود .

از داوطلبان این کلاس مبلغ نه هزار ریال (پنجهزار ریال در بدو ورود بدانشکده و چهار هزار ریال در دیماه) دریافت خواهد شد . دانش آموزان پس از طی یك سال دوره کلاس ابتدائی میتوانند برای رشته های مختلف دانشکده های مورد علاقه خود پس از شرکت در امتحانات ورودی وارد شوند .

برای دانش آموزان کلاس ابتدائی دانشکده معافیت نظام وظیفه گرفته میشود و چنانچه دانش آموزی یك هفته در سر کلاس حاضر نشود نام او حذف و مراتب باداره نظام وظیفه عمومی اطلاع داده خواهد شد که برگ معافی از خدمت او را لغو و بخدمت سربازی اعزام شود .

تغییر ساعات مطب دکتر محمد لقمان ادهم

دیپلمه ژنو و متخصص بیماریهای کودکان از سویس و فرانسه از هفتم آبان فقط عصر ها از ٤ تا۷ بعد از ظهر می‌باشد و مطب‌صبح تعطیل است .

نشانی ـ میدان بهارستان تلفن ۳٤۹۱٦

آ ـ ۲٤٥٤۱ ۱ ـ ۱۰

تشکیل دوره جدید

کلاس‌فن هنرپیشگی

بدینوسیله باطلاع علاقمندان به‌تحصیل فنون هنرهای دراماتیك میرساند که بزودی دوره جدید کلاس هنرپیشگی در هنرستان آزاد هنرهای دراماتیك تشکیل خواهد شد. داوطلبان میتوانند باارائه دیپلم کامل متوسطه از روز ۲۵ مهرتا ۵ آبان ازساعت ۱۰تا۱۲ صبح وازه۵تا۷ بعدازظهر به‌دفتر هنرستان واقع‌دراداره هنرهای دراماتیك، خیابان شاه آباد مراجعه کنند. کسانیکه دارای دیپلم کامل نیستند میتوانند بطور مستمع آزاد درکلاس شرکت کنند.

۱ ـ ٤ آ ـ ۲۷٤۹٤ هنرستان آزادهنرهای دراماتیك

خودآموز انگلیسی بدون زحمت

ENGLISH WITHOUT TROUBLE

این کتاب طریقه صحیح سخنوری مطالعه و نگارش بزبان انگلیسی را بارروش ساده و شیوادر کمترین مدت بشما میآموزد .

آنرا بدقت مطالعه نمائید چنانچه نتیجه‌ئی عایدتان‌نشدمیتوانید پولی‌را که دربرابر خرید آن پرداخته اید از ناشر دریافت دارید بهاء : ۷۰ ریال

محل فروش کلیه کتابفروشهای معتبر تهران و شهرستانها .

ناشر : کتابفروشی فروغی تهران ، خیابان فردوسی تلفن ۳۰٤۲۸۰

۸ ـ ۱۰ آ ـ ۲٦۷۳۸

برای اطلاع دانشجویانی‌که برای‌ادامه تحصیل بآمریکا میروند

اداره کل انتشارات ورادیو باطلاع کلیه دانشجویانی که برای ادامه تحصیل رهسپار ایالات متحده هستند می‌رساند که‌اگر تحصیلات خودرا در رشته های مختلف رادیو و تلویزیون دنبال و تکمیل نمایند پس از پایان تحصیل از وجود آنها برای تکمیل کادر فنی رادیو ایران ورادیو تهران ورادیو های دوازده گانه استان مملکت استفاده خواهند کرد . ضمنا فهرستی از کالج ها ودانشگاه های ایالات متحده امریکای شمالی که اختصاص به آموزش رشته های مختلف رادیو و تلویزیون دارد موجود است و علاقمندان می توانند برای اطلاع بیشتر و راهنمائی های مقدماتی همه روزه از ساعت ۸ صبح تاپایان وقت اداری به اداره کل انتشارات ورادیو (اداره آموزش) مراجعه نمایند .

۳ ـ ۱ آ ـ ۲۷۳۳٤ اداره کل انتشارات ورادیو

اجتماعی

هیئت‌عمرانی کلمبیااز آذربایجان‌دیدن‌کرد

دو تن از استادان کلمبیائی که کارشناس امور عمرانی هستند بنام آقایان پرفسور سامپر و پروفسور آریزومندی بمنظور بازدید از برنامه های عمرانی ایران بتهران وارد شدند.

این هیئت پس از ملاقات باتیمسار علوی مقدم وزیر کشور و تشریح برنامه های عمرانی کلمبیا باتفاق‌آقای مهندس مجد برای بازدید از عملیات عمرانی تبریز به آن شهرعزیمت‌کردند و مدت‌دو روز برنامه های عمرانی آذربایجان را مورد بازدید قرار دادەو پس از افتتاح کنفرانس‌و آموزش‌لوازم اهدائی موسسه کاره بتهران‌بازگشتند

رئیس راهنمائی اعلام‌کرد :

تعمیر گاههای‌شرکت‌واحد کافی نیست

تاکنون ازکار ۵۲٤ اتوبوس‌واتومبیل جلوگیری‌شده‌است

آقای سرهنك وثیق رئیس‌راهنمائی ورانندگی اعلام‌کرد که‌تعمیر گاههای شرکت واحداتوبوسرانی برای تعمیرو تکمیل اتوبوسهای دودکن کافی‌نیست وباید برتعداد آنها اضافه شود

خنگوی وزارت بهداری امروز بخبرنگار ما گفت : مبارزه بادود زیر نظر کمیسیون فنی باکمال شدت ادامه دارد . درحال حاضر ادارات راهنمائی‌و رانندگی ،بهداری شهرداری، بهداشت استان، مهندسی‌بهداشت‌وشرکت‌واحد دراین راه با وزارت بهداری همکاری میکنند .

توقیف پلاك

تاکنون بوسیله ماموران اداره راهنمائی و رانندگی تعداد ۵۲٤ پلاك از وسائط نقلیه توقیف شده است.

نانوائیها و حمامها

بهداری شهرداری دردعوتی که‌روز سه‌شنبه از صاحبان نانوائیها و حمامها بعمل آوردمشکلات کارآنان رابررسی ونقشه سریوشهای «دودەگیر» را بین صاحبان نانوائیها و حمامها توزیع کرد،

یکی‌از صاحبان‌حمامها پیشنهادنمود که اداره مهندسی بهداشت‌برای‌نمونه یکی‌از این سریوشها را ساخته‌وروی لوله دود حمام کار بگذارد تادرصورت عملی بودن سایرین نیز اقدام به‌نصب این‌دستگاه نمایندااین پیشنهادبتصویب رسید واداره مهندسی بهداشت‌مامور ساختن آن گردید .

شرکت واحد

سخنگوی وزارت بهداری گفت : شرکت واحداتوبوس رانی ، بانهایت صمیمیت درامور مبارزه با دود به کمیسیون فنی وزارت بهداری کمك میکند برای بازدید از عملیات شرکت مزبور روز پنجشنبه اعضای کمیسیون فنی مبارزه بادود که مرکب بود از آقایان، تیمسار ناصرعلوی مقدم رئیس فنی شرکت واحد، سرهنك وثیق‌رئیس راهنمائی ورانندگی ، دکترناوی مدیر کل وزارت بهداری ، دکتر زندی و مهندس ویکن کارشناسان مهندسی بهداشت ، از تعمیر گاه های شماره۲وشماره۵ نارمك دیدن‌کردند دراین بازدید تیمسار ناصرعلوی‌مقدم، توضیحات لازم در باره طریقه عمل و طرز تعمیر اتوبوسهای دود کننده باستحضار اعضاء کمیسیون‌رسانید.

درخاتمه بازدید آقای سرهنك‌وثیق رئیس راهنمائی و رانندگی گفت: شرکت واحد باوسائل موجودنهایت همکاری را باوزارت بهداری انجام میدهد ، بطوریکه مشهود است تمام نمره‌هائیکه طی‌چند روز گذشته‌بشرکت واحد گزارش شده دراین‌تعمیر گاهها دیده می‌شود .

ولی این تعمیرگاهها برای شرکت واحد که دارای هزاروچهارصددستگاه اتوبوس است کم بنظر میرسد و باید هرچه زودتر تعمیرگاهها مجهز شده توسعه پیدا کند هرچه‌شرکت واحد در تعمیر اتوبوسهای دودکننده بیشتر دقت کند زحمت ماموران‌مارا کم کرده‌است .

تیمسار ناصر علوی مقدم اطمینان داد که هرگونه مراقبتی برای تعمیر اتوبوسهای شرکت واحد بعمل‌خواهد آمد .

اتوبوسهای شرکت واحد که‌برای رفع نقیصه باین تعمیرگاه وارد می‌شود هرنوع تعمیری که لازم داشته باشد انجام شده ودرخاتمه برنامه دودگیری روی آنها عمل می‌شود .

این بازدید تاساعت ۲ بعد ازظهر ادامه داشت .

آگاهی مردم

سخنگوی وزارت بهداری افزود، ماکار را وقتی تمام کردیم میگوئیم تمام کرده‌ایم . و نتیجه را درمعرض افکار عامه میگذاریم کار مبارزه‌بادود یابهتر بگویم هوای آلوده کار یك روز ودو روز نیست ولی نظر وزارت بهداری براین است که هرقدم که بجلو پیش برویم مردم را باید از آن آگاه کرد .

لوله‌های بلند

از آقای تیمسار ناصر علوی مقدم رئیس قسمت فنی شرکت واحد سئوال شد آیامقدوراست برای‌اتوبوسهای‌شرکت واحد بمنظور بالا رفتن دود از لوله های بلند دومتری استفاده شودنامبرده پاسخ داد ،دراین زمینه مطالعاتی صورت خواهد گرفت و در صورت امکان عملی خواهد شد .

دراین عکس اعضاء کمیسیون فنی مبارزه با دود درحال بازدید از تعمیر موتور اتوبوس دودکننده دیده میشوند

در انجمن های محلی شهر

شورای برزن ٥

برای لاروبی‌کانال خیابان شاهپور اقدام کرد

جلسه هفتگی شورای محلی برزن ٥ با حضور آقایان احتشام السلطان مهرگان رئیس شورا ـ رضا نیکمهد ـ سید مهدی طاهری ـعلی سلطانی ـ علی اکبر قریشی ـ حاج غلامعلی بهروان ـحاج عباس کورنك ـ دکتر گرامی ـ سید محمد پیامی ـ مهندس ساعد ـ البهاری ـ حاج عبدالله‌شارعی تشکیل گردید آقایان پورمحسن‌رئیس برزن ٥ و شادورزمعاون برزن درشورا شرکت کردند در این موقع رئیس برزن در مورد پیشنهاد آقای شارعی راجع به لاروبی کانال خیابان شاهپور اظهار داشت مراتب به شهرداری کتبا گزارش داده شد و بقرار اطلاع نمایندگان اداره فنی محل را بازدید نموده و برآورد مخارج کرده‌اند . در مورد شکستگی جداول پیاده‌رو خیابان امیریه رئیس برزن گفت بطوری‌که خود آقایان مستحضرند طبق قانون مصوبه شهرداری ها مخارج تعمیر اسفالت و یا تعویض آن با خودمالکین است‌ولی بعضی جا ها مختصری‌جدول شکسته باشد برزن تعمیر خواهدنمود در مورد اسفالت پیاده رو ها نیزاظهار شد فعلا در پیاده رو های خیابان مولوی مشغول کار می‌باشندوبایستی هرچه زودتر نسبت باسفالت آن اقدام شود . در پایان جلسه شوراتصمیم گرفت برای دعا بذات همایونی و علیاحضرت ملکه فرح پهلوی‌و سلامتی نوزاد مسعود در مسجد سادات‌هندی مقابل برزن مجلس دعائی بر قرار شود .

مردم بخش هفت سیروس

از اقدام دولت راضی هستند

انجمن محلی بخش ۷ سیروس به ریاست آقای سید تقی تقوی‌وباحضور اعضای انجمن و عده ای از اهالی مازندران و شهسوار تشکیل شد .

در این جلسه از اصلاح فرهنك و لغو تعطیلات زمستانی مدارس و نصب برچسب و کنترل نرخها و تعقیب گرانفروشان و افتتاح باشگاه انجمن مطبوعات ایران اظهارخوشوقتی بعمل آمد ـ آقای تقوی رئیس انجمن گفت در ملاقاتیکه از طرف انجمن با آقای دکترسجادی نایب نخست‌وزیر بعمل آمد دولت وعده‌مساعد داد که مستدعیات مردم را در اموراقتصادی ومسائل‌فرهنگی و واگذاری‌کار مردم بمردم و موضوع انتخابات آزاد بنحو کامل‌انجام دهد آقای دکتر محمدی از شهرداری و سازمان آب و بنگاه برق وشهربانی و وزارت فرهنك تقاضا کرد که باحتیاجات مبرم اهالی این بخش توجه بیشتری نمایند . آقای حسین رضوی و موسوی و روحی و هاشمی نامه هائی بانجمن‌دادند که هنوز مدارس نقائصی دارند ومشکل نام نویسی و شهریه و کتاب‌وکلاس هنوز در بعضی از مدارس متوسطه مخصوصا در مدارس مرکزی شهر حل نشده .

آقای مهندس لاریجانی نسبت به قطع اشجار و خرابی اسفالت‌وکثافت معابر و گرانی خواربار وازدیادگدا و فراوانی سرقت صحبت و تقاضای اقدام کرد .

هرعلاقمند وصاحبنظر مسائل‌اجتماعی میتواندجواب‌بدهد

نقائص قانون انتخابات و راه اصلاح آن

جلال‌الدین حکمی ـ وکیل دادگستری :

انتخابات باید بوسیلهٔ قوهٔ قضائیه انجام شود

دخالت قوه مجریه درانتخابات باید بکلی موقوف‌گردد

آقای جلال‌الدین حکمی وکیل پایه یك دادگستری مینویسد :

اولا هرگاه طبق‌احصائیه‌مملکتی مسلم باشد که نصف اتباع ایرانی باسواد باشند بایدحق‌انتخاب کردن به افراد باسواد اختصاص داده‌شود خواه از طبقه ذکور باشندیانسوان چنانکه امروزه در ایران باتوسعه روز افزون فرهنك‌و اجرای قانون تعلیمات اجباری نمیتوان نسوان باسواد را که معلم و دبیر و غیره هستند از این حق حیات سیاسی ممنوع کرد بدلیل‌اینکه‌بایدقوانینی برای ترقی و سعادت این طبقه هم بنابر امکانات و مقتضیات زمان به تصویب برسد و بدیهی است که قوه ممیزه نسوان باسواد از مردان بی‌سواد بهتر و در خدمات اجتماعی هم لایق واز این جهت باید در تساوی حقوق بامردان‌یکسان‌باشند

باین ملاحظه بایستی از حق‌سیاسی و اجتماعی خود بهره‌مند گردیده و بااصلاح قانون انتخابات درآتیه شرکت نمایند .

ثانیا درمورد انتخاب شوندگان باوضع زمان حاضر و ترقی محیرالعقول علم و صنعت دیگر اقتضا ندارد که برای صد هزارنفر مردم که لااقل اکثریت آنها عالم‌و سواد کافی دارند وکیلی انتخاب شود که حتی‌سواد کافی هم‌نداشته باشد باین مناسبت بایستی برای انتخاب شوندگان شرایطی‌پیش‌بینی شود که از آن‌جمله مقیم و ساکن بودن در محل حوزه انتخابیه و داشتن علاقه تادر موقع تصویب قوانین بوضع محیط اجتماعی محل خود آشنا بوده و تاحدودی دارای معلومات لازمه ودر امور سیاست بصیر باشد تادر نتیجه‌بواسطه‌وضع قوانین مفید موجبات سعادت و آسایش عموم طبقات مردم فراهم گردیده وبااین خصوصیات مذکور دیگر زمزمه‌تودیع پول‌برای‌کاندید شدن که‌نوعی محدودیت‌ومحرومیت اشخاص لایق صالح میباشد بی‌اساس و مبنای منطقی و عقلی ندارد .

ثالثا طریقه انتخاب‌این است‌که اصولا دخالت قوه مجریه بایدبکلی در امر انتخاب مجلس شورای ملی ممنوع و برطرف شود زیرا دخالت مامورین قوه مجریه‌ممکن‌است‌مردم را از حق‌واقعی خود بنحوی ازانحاء مایوس نماید وباین ملاحظه‌بایستی عمل انجام انتخابات بتوسط قوه قضائیه یعنی تحت نظر دادستان هرمحل برحسب‌مقررات‌قانونی‌انجام شود تاهرگاه دادستان حوزه‌مربوطه دراین امر برخلاف قانون رفتار نماید به دستور مدعی العموم‌دیوان کشور در حدود مقررات مسئول شناخته شود و این امر مسلم‌است که اگر دادستان بجای فرماندار‌در این موضوع دخالت نمایدیقینابوجه احسن وبدون شکایت و اعتراض مردم رضایت اهالی حاصل میگردد شکایات و اعتراض افراد در موقع انتخابات و دستور توقیف یاابطال و انحلال انجمن بایستی بوسیله رسیدگی دیوان کشور بعمل آید زیرا قضاوت بی‌طرفانه در این موضوعات بملاحظه استقلال‌قضات اثرات قانونی دارد که دیگر در موقع تصویب اعتبار نامه‌نمایندگان قابل ایراد نیست واعتبار نامه هاهم علاوه برتصویب انجمن‌انتخابات‌باید از طرف دادستان کل هم تائید شود نحوه دادن رای لازم است که انتخاب کننده رای خودرا مخفی و در محل انجمن‌نوشته و بدست‌خود در صندوق انداخته و برای عدم تکرار علامت در شناسنامه او رسم و نوشته شود تا بیش از یکدفعه امکان دادن رای مکررحاصل‌نشود نظارت در انجمن‌انتخابات‌بادادستان محل و مدت اخذرای در هرمنطقه سه روز و قرائت آنهم ظرف سه روز و قبول شکایات واعتراضات‌در ظرف پنج‌روز و رسیدگی‌باعتراضات بفاصله یکماه بایستی انجام شده‌که پس‌از طی این‌مراحل اعتبار نامه مصدق بنماینده منتخب داده شود تادر نتیجه انتخابات نمایندگان حقیقی به مجلس روانه شوند ودر خاتمه برای انتخاب اعضای انجمن نیز علاوه از جهات اخلاقی و قانونی و اعتماد اهالی محل باید واجدهمان شرایطی باشند که برای انتخاب‌شوندگان مقرر شده زیرا پایه و اساس آزادی و صحت انتخابات از این مرجع شروع و با تصویب و تسلیم اعتبار نامه خاتمه‌می‌یابد .

«دوعقاب» گودیر ساخت

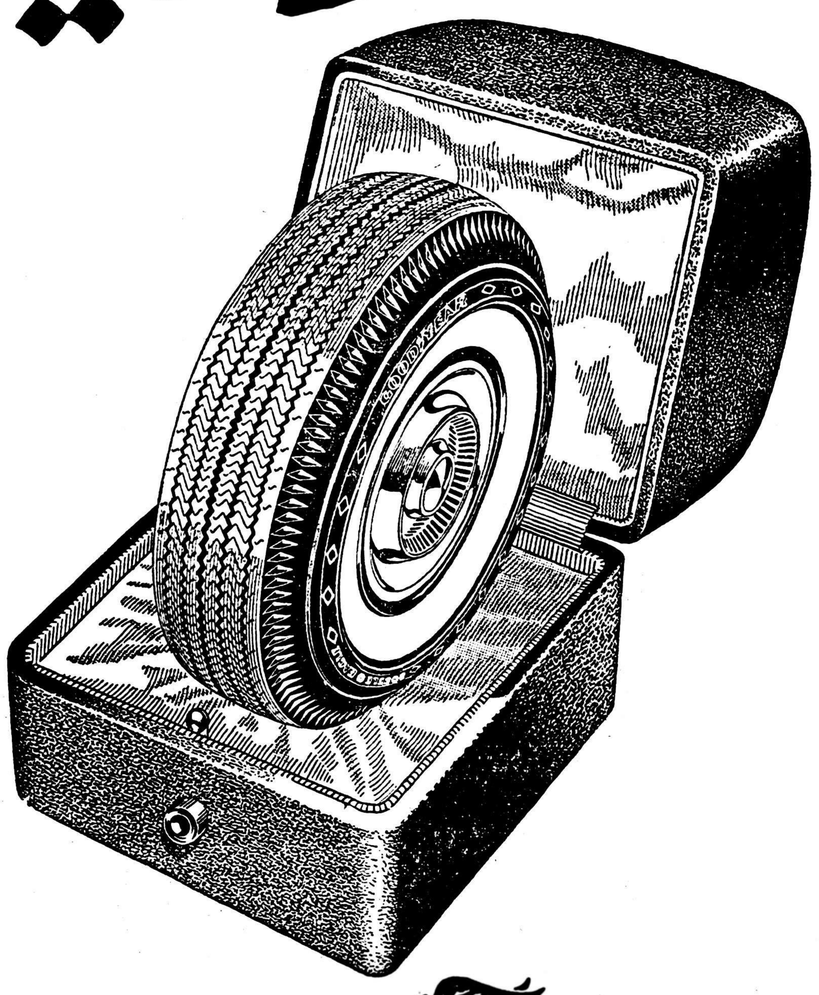

GOODYEAR

عالی ترین و گرانترین لاستیک که امروز در دنیا ساخته میشود .

۹۰۳۸

آ ـ ۲۷۸۹۸

یك مسافرت دلپذیر درحداقل وقت

راحت سریع باصرفه

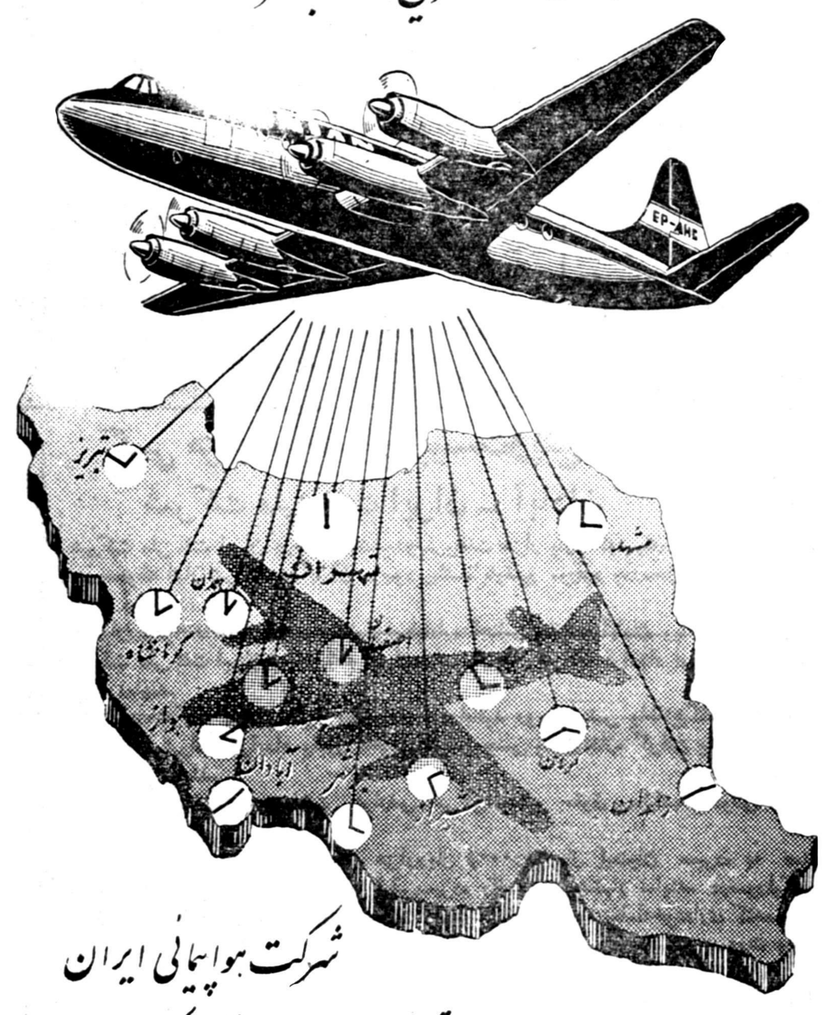

شرکت هواپیمائی ایران

با هواپیماهای مجهز در حداقل وقت شما را به نقاط مختلف کشور میرساند

IRANAIR

آ ـ ۲۷۹۲۸

رطفاً یادداشت فرمائید

امشب

برنامه تلویزیون‌ایران

ساعت۵ر۳۰ ـ آهنگهای غربی
ساعت۶ر۰۰ ـ آغاز برنامه
ساعت۶ر۰۳ ـ برنامه خردسالان
ساعت۶ر۳۰ ـ درس انگلیسی
ساعت۷ر۰۰ ـ فیلم
ساعت۷ر۳۰ ـ ارکستر جاز خارجی
ساعت۸ر۰۰ ـ هنر های زیبا
ساعت۸ر۳۰ ـ اخبار
ساعت۸ر٤۵ ـ کتاب
ساعت ۹ر۰۰ برنامه برادران ـ امیدوار
ساعت ۹ر۳۰ ـ مسابقه «۵۰۰۰ ریالی»
ساعت۱۰ر۰۰ ـ برنامه دکتر همایونفر
ساعت۱۰ر۳۰ ـ فیلم موزیکال
ساعت۱۱ر۰۰ ـ پایان برنامه

درمحافل ومجالس

دربانشگاه کارمندان دولت
موسیقی کلاسیك با تفسیر
در انجمن ایران و امریکا
کلاس آشپزی
از ساعت ٤ بعداز ظهر
کلوب بریج و شطرنج
از ساعت ٦بعداز ظهر
درانجمن‌ایران‌و پاکستان
بازی‌لوتو
از ساعت ۷ بعد از ظهر
در باشگاه نفت
فیلم
از ساعت ۸ بعد از ظهر
در کانون دانشجویان
کلوب‌بریج‌و پینك پنك
از ساعت ۵ بعد از ظهر

اپتالیدن ساندوز مسکن بسیار

اپتالیدون ساندوز را فقط درکاغذهای زرورقی علامت مخصوص ساندوز است خریداری فرمائید

«میراث کورش» داستان زندگی سرزمین کهنسال ما

روز سه شنبه ۲۶ مهرماه فیلم میراث ایران برای نخستین باردر سینما مولن‌روژ به معرض نمایش گذاشته شد. این فیلم را «ویکتور جرگنز» متخصص فیلم‌های مستند در ظرف پنج ماه و پس‌از پیمودن ۳۵ هزار کیلو متر تهیه کرده است .

«میراث کورش» داستان ایران امروز و سرگذشت مردم و ترقیات این سرزمین کهنسال است .

چشمان تیزبین دوربین فیلمبرداری از تخت جمشید و آرامگاه کوروش که یادگار مجد و عظمت گذشته ایران است به سیر و سیاحت‌پرداخته جانب تهران که‌مرکز سلسله‌اعصاب ایران نوین است پیش‌میرود وماجرای

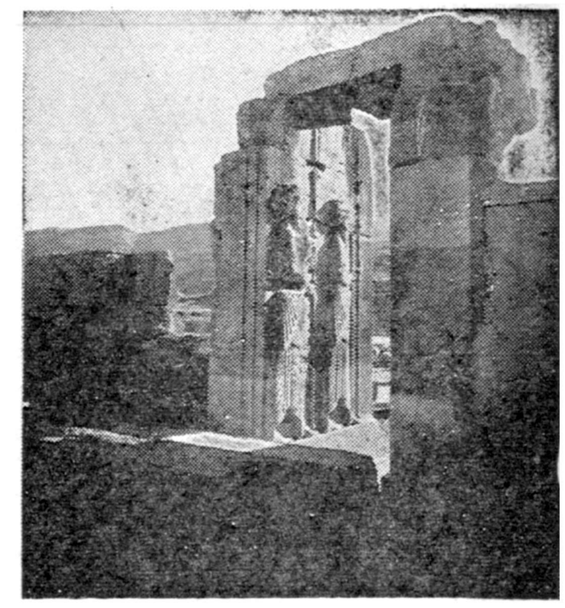

فیلم‌مانند داستان ایران از تخت‌جمشید شروع میشود

پیشرفتها و موفقیت های ایران راکه از مرحله آرزو ورؤیا گذشته وصورت واقعیت یافته‌دربرابر دیدگان‌بینندگان قرار میدهد .

در این فیلم صحنه‌هائی ازپیشرفت های فنی و اجتماعی ایران در برابر تماشاچیان ظاهر میشود : سد کرج- وسفید رود که سرزمین تاریخی‌گیلان را مشروب میکند - مزارع پنبه وچای و برنج در گیلان - اردوگاههای تابستانی درسواحل زیبای دریای‌خزر و طرز عمل آوردن خاویار و کارخانه پارچه بافی جدید و مناظری ازدریای خزر و سرزمین فرح‌انگیز گیلان‌در برابر چشمان بینندگان قرار میگیرد

آنگاه چشم دوربین متوجه جنوب ایران میگردد - خرمشهر نمایان می‌شود : توده‌هائی از مواد ومصالح و ماشین آلات که برای آبادانی‌وعمران ایران وارد شده و وسایل و تسهیلاتی که حمل ونقل کالا رابابن بندروصدور آنرا از این بندر مهم تسریع میکند بچشم میخورد .

پالایشگاه عظیم آبادان پیش میآید چشم دوربین متوجه خلیج فارس می‌گردد و جدیدترین طرز حفاری در دریا را دربرابر دیدگان قرار میدهد- درست چند کیلومتر دور تر از این منظره محیط آرام نخلستان نمایان میگردد. در این نخلستان کارگران هنرمند و ورزیده چون نیاکان خود در یك هزار سال پیش محصول خرما را جمع‌آوری میکنند .

سپس چشم دوربین بجانب شمال معطوف میگردد - شهر زیبا وتاریخی مشهد بازائرین آن نمایان میگردد. صنعتگران هنرمند وباغات ومزارع خرم مشهد و طرز مبارزه کشاورزان‌با آفات ومامورین ترویج که طرزجدید کشاورزی را عملا نشان میدهند ویك کارخانه کمپوت سازی و آموزشگاه پرستاری بیمارستان‌زیبای مشهددربرابر چشم میآیند .

باز چشم دوربین بجنوب برمیگردد و بیمارستان دیگری یعنی بیمارستان نمازی را که درسراسر جهان شهرت دارد جلوی چشم میآورد -درمانگاه های روستائی و مدارس و مؤسسات کشاورزی شیراز که‌در آن پسران و دختران طرز کارکردن باجدید ترین ماشین آلات کشاورزی رافرا میگیرند و نقاط تاریخی این شهر شاعران و مقبره سعدی در جلو چشم بینندگان قرار میگیرد .

آنگاه جبال عظیم زاگروس وسدی که‌از شاهکار های مهندسی بشمار میآید و آبهای پر قیمت دامنه‌های آن را مهار کرده جلوی چشم میآید .

سپس اصفهان با گنجینه هنرهای دستی قدیمش نمایان میگردد- چشم جادو آسای دوربین بجانب شمال بر میگردد وآذربایجان‌را جلوی‌بینندگان حاضر میکند - در اینجا تفاوت‌عظیمی که بین فنون کشاورزی جدید وقدیم وجود دارد آشکار میگردد .

صحنه‌هائی از آداب و رسوم با شکوه کردها پدیدار میشود- عده‌ای از خوانین و روسای کرد بچشم بر میخورند که به طرق جدید مشکلات خود را بکمك مامورین دولت مرکزی حل میکنند .

سپس منظره‌ای از تقسیم املاک‌در حضور اعلیحضرت همایون شاهنشاه و یك مدرسه برای فرزندان عشایر و خطوط آهن وجاده های جدید که‌این مناطق دور افتاده راوارد در مجرای ترقی و پیشرفت ملی میکند بچشم میرسند .

آنگاه شهر تبریز که باقدم های سریع روبترقی میرود بابنای جدید دانشگاه خود و صحنه‌هائی ازماجرای این شهر که دژ مستحکم مشروطیت بوده نمایان میشود .

سرانجام دوربین بجانب تهران بر میگردد ومدارس ودانشگاه تهران‌را در برابر دیدگان ما قرار میدهد -آثار ونشانه‌های یك ملت متجدد درهمه‌جای این شهر بچشم برمیخورد -ساختمان زیبای شیر و کره پاستور یزه - کارخانه سوار کردن قطعات جیپ - خانه‌های ساخته و غیره از جمله این نشانه ها میباشند .

صحنه‌ای از هنر باستانی ایران جلوه گر میگردد -یك نقرمینیاتور ساز مشغول تکمیل نمونه‌ای از هنر خود است که چون جواهر درخشندگی دارد .

صحنه‌ها و مناظر تاریخ کنونی ایران دوران مشعشع و پر مجد و عظمت ایران گذشته را دائما ازدریچه چشم تیزبین منعکس میکند . در «میراث کوروش» گذشته باشکوه و جلال با حال پرجنب و جوش و فعال درهم میآمیزد .

ملتی مترقی و پیش بین دائم در تکاپو و فعالیت است تابرای خود فردائی بنا کند که از هر حیث بهتراز دوران گذشته‌اش باشد .

آگهی مناقصه حمل سیمان

اداره کل حسابداری وزارت راه حمل سه‌هزارتن سیمان رابکارگاه های ساختمانی مناقصه میگذارد داوطلبان صلاحیتدار که میتوانندمصالح مزبور را حمل نمایند بامراجعه به‌کاربردازی این اداره واقع در جنب میدان فردوسی واخذ شرائط مناقصه پیشنهاد خودرا تاآخر وقت اداری روز چهارشنبه ۱۸ آبانماه ۳۹ بدفتر اداره تسلیم ورسید دریافت دارند.

آ-۲۸۰۱۰ اداره کل حسابداری وزارت‌راه

آگهی حراج از شرکت سهامی تلفن‌ایران

شرکت سهامی تلفن ایران مقداری لوازم فرسوده تخته وقرقره‌های خالی‌کابل موجود درانبار کاریز وانبار خانی‌آباد را از طریق مزایده به فروش میرساند خریداران میتوانند همه‌روزه درسرویس اداری بانبار کاریز واقع درقسمت شمال غربی بیمارستان پهلوی وانبار خانی‌آباد شرکت مراجعه واز اجناس موجود دیدن نمایند.

کمیسیون حراج اجناس مذکور رادر مقابل وجه‌نقد فروخته و در مورد تخته وقرقره‌ها نصف قیمت فی‌المجلس‌دریافت خواهد شد خریداران موظفند اجناس خریداری شده را فورا وتخته‌قرقره‌هارا ظرف بیست‌روز از محوطه انبار خارج وبقیه حساب راتصفیه نمایند وچنانچه درمدت مقرر اقدام بحمل آنهانمایند مبلغ پرداختی اولیه بنفع شرکت ضبط‌خواهدشد

حراج اشیاء مورد بحث ازروز شنبه ۷ر۸ر۳۹ ساعت‌نه صبح درانبار کاریز شروع وتاخاتمه کار ادامه خواهد داشت.

خریداران میبایستی مشمول قانون مصوب ۲۲دیماه ۳۷ موضوع منع‌مداخله کارمندان در معاملات دولتی نباشند هرگونه مالیات‌وعوارض متعلقه باجناس مورد حراج بعهده خریداران خواهد بود.

آ-۲۸۰۰۸ شرکت‌سهامی‌تلفن‌ایران

آگهی مزایده (شماره بیست‌وپنج -۲۵)

شرکت ملی نفت ایران - آبادان

۱- شرکت ملی نفت ایران درحدود ششصددوسی‌وهفت هزار یارد گونیهای عایق بندی ساختمان راکه فعلا در محوطه انبار شرکت درآبادان موجودمیباشد باوضع موجود ودرمحل کنونی از طریق مزایده بفروش میرساند.

۲- داوطلبان میتوانند قبل‌از تسلیم پیشنهادخوداداره اجناس مازاددرآبادان ویا اداره تدارکات بازرگانی شرکت ملی نفت ایران‌خیابان شاه تهران برای ملاحظه شرائط قرارداد فروش وترتیب‌بازدید اجناس مراجعه نمایند.

۳- پیشنهاددهندگان بایستی نرخ پیشنهادی‌خودراباقید رویت جنس واطلاع‌کامل از کمیت و کیفیت آن ووقوف‌برشرائط قرارداد وقبول تحویل گرفتن جنس بدون‌اندازه گرفتن یاتوزین بطورکلی ویکجا بریال تعیین نمایند.

۴- برنده مزایده مسئول پرداخت عوارض گمرکی وسایر حقوق ومالیاتهای دولتی از جمله عوارض شهرداری خواهدبود.

۵- پیشنهاددهندگان باید مبلغ بیست هزار ریال (۲۰ر۰۰۰ریال)بعنوان سپرده به صندوق شرکت‌درآبادان ویاتهران پرداخت نموده و قبض‌سپرده راضمیمه پیشنهاد نمایند. درصورتیکه‌برنده مزایده درظرف مدت ۱۵روز ازتاریخ ابلاغ‌شرکت ازامضاء قراردادوانجام معامله‌خودداری کندسپرده‌اش بسود شرکت ضبط خواهد گردید وحق هیچگونه اعتراضی راندارد. سپرده بایستی بصورت وجه نقد یاتضمین بلاشرط بانکی باشد.

به‌پیشنهادات مبهم -ناخوانا -مشروط وفاقدقبض سپرده وبپیشنهاداتیکه دیرتر از موعد مقرر و اصل شود ترتیب‌اثر داده نخواهد شد.

۶- پیشنهادات بایستی درپاکت‌های سربسته‌و ممهورگذارده شده وبنشانی رئیس اداره اجناس‌مازاد شرکت ملی نفت ایران درآبادان ویااداره تدارکات بازرگانی شرکت ملی نفت ایران خیابان شاه‌تهران فرستاده شوند وروی آن جمله پیشنهاد خریدلوازم مخابراتی آبادان قید شود.

پیشنهادات بایستی‌تاساعت ۱۲ظهرروزسه‌شنبه اول آذرماه ۱۳۳۹ مطابق با۲۲نوامبر ۱۹۶۰به‌اداره اجناس مازاد درآبادان ویااداره تدارکات بازرگانی درتهران تسلیم ورسید دریافت شود.

۷-شرکت درظرف ۲۱روز پس‌از آخرین روز مدت‌دریافت‌پیشنهادات بدرخواستهای‌واصله‌رسیدگی وبرنده مزایده راتعیین وابلاغ مینماید.

۸- شرکت درقبول یاردهریك ویاکلیه‌پیشنهادات واصله مختار است.

۹- سپرده نفراول ودوم تاامضاء قرارداد نزدشرکت باقی میماند ولی سپرده سایرین‌پس‌از تعیین برنده مزایده مسترد خواهد شد.

شرکت ملی نفت ایران

آگهی مزایده (شماره بیست‌وشش -۲۶)

شرکت ملی نفت ایران - آبادان

۱-شرکت ملی نفت‌ایران مقداری لوازم‌مخابراتی (ازقبیل سیم مسی‌درحدود ۳۸۷یارد) قطعات آهنی- لوله‌چدنی -پیچ‌ومهره (درحدوده‌هزار قطعه) را که‌فعلا در محوطه انبار شرکت درآبادان موجود می باشد باوضع موجود ودر محل کنونی بدون‌شمردن یاتوزین از طریق مزایده بفروش میرساند.

۲- داوطلبان میتوانند قبل‌از تسلیم پیشنهادخود باداره اجناس مازاددرآبادان ویا اداره تدارکات بازرگانی شرکت ملی نفت ایران‌خیابان شاه تهران برای ملاحظه شرائط قرارداد فروش وترتیب‌بازدید اجناس مراجعه نمایند.

۳- پیشنهاددهندگان بایستی نرخ پیشنهادی‌خودراباقید رویت جنس واطلاع‌کامل از کمیت و کیفیت آن ووقوف برشرایط قرارداد بطور کلی‌ویکجا بریال تعیین نمایند.

۴- برنده مزایده مسئول پرداخت عوارض‌گمرکی وسایر حقوق ومالیاتهای دولتی از جمله عوارض شهرداری خواهدبود.

۵- پیشنهاددهندگان باید مبلغ ده هزارریال (۱۰ر۰۰۰ریال) به عنوان سپرده به صندوق شرکت درآبادان ویاتهران پرداخت نموده و قبض سپرده راضمیمه پیشنهاد نمایند. درصورتیکه‌برنده مزایده درظرف مدت ۱۵روز ازتاریخ ابلاغ‌شرکت ازامضاء قراردادوانجام معامله‌خودداری کندسپرده‌اش بسود شرکت ضبط خواهد گردید وحق هیچگونه اعتراضی راندارد. سپرده بایستی بصورت وجه نقد یاتضمین بلاشرط بانکی باشد.

به‌پیشنهادات مبهم -ناخوانا -مشروط وفاقدقبض سپرده وبپیشنهاداتیکه دیرتر از موعد مقرر و اصل شود ترتیب‌اثر داده نخواهد شد.

۶- پیشنهادات بایستی درپاکت‌های سربسته‌و ممهورگذارده شده وبنشانی رئیس اداره اجناس‌مازاد شرکت ملی نفت ایران‌آبادان ویا اداره تدارکات بازرگانی شرکت ملی نفت ایران خیابان شاه‌تهران فرستاده شوند وروی آن جمله پیشنهاد خریدگونی‌عایق بندی‌ساختمان قید شود.

پیشنهادات بایستی‌تاساعت ۱۲ظهرروزسه‌شنبه اول آذرماه ۱۳۳۹ مطابق با۲۲نوامبر ۱۹۶۰به‌اداره اجناس مازاد درآبادان ویااداره تدارکات بازرگانی درتهران تسلیم ورسید دریافت شود.

۷-شرکت درظرف ۲۱روز پس‌از آخرین روز مدت‌دریافت‌پیشنهادات بدرخواستهای‌واصله‌رسیدگی وبرنده مزایده راتعیین وابلاغ مینماید.

۸- شرکت درقبول یاردهریك ویاکلیه‌پیشنهادات واصله مختار است.

۹- سپرده نفراول ودوم تاامضاء قرارداد نزدشرکت باقی میماند ولی سپرده سایرین‌پس‌از تعیین برنده مزایده مسترد خواهد شد.

شرکت ملی نفت ایران

آگهی شهرداری تهران

درتعقیب آگهی شماره ۲۰۰۸۸ مورخ۹ر۷ر۳۹ لزوما متذکر میگردد کلیه اشخاصی که درمغازه‌ها و فروشگاهها مباشرت در امر فروش اجناس‌دارند ملزم به نصب‌الصاق برچسب روی اجناس بوده ودر موقع رسیدگی و بازرسی بازرسان ومامورین‌شهرداری فروشندگان و مباشرین را مسئول عدم الصاق برچسب و گران‌فروشی دانسته ومورد‌تعقیب‌قانونی قرار خواهند داد .

آ-۲۷۹۶۸ شهرداری تهران

آگهی دعوت

بدینوسیله از عموم آقایان اعضاءمحترم‌انجمن‌فرهنگی و خیریه اتحاد - تهران دعوت میشود در جلسه مجمع عمومی فوق‌العاده انجمن که ساعت‌پنج بعداز ظهر روز یکشنبه ۲۹ آبان ماه ۱۳۳۹ درمحل انجمن تشکیل میشود حضور بهمرسانند :

دستور جلسه : تغییرنام انجمن واصلاح اساسنامه و آئین نامه

آ-۲۴۹۱۹ انجمن فرهنگی وخیریه اتحاد - تهران

دعوت برای انتخابات انجمن

طبق جلسه منعقده مورخه ۲۷ر۷ر۳۹ در منزل آقای حاجی جواد شعاعی با تصویب هیئت موسسه انجمن نظار تعیین بدینوسیله باطلاع‌عموم اهالی و سکنه محترم سرآسیاب دولاب و خیابانهای بهبهانی و سیاری و جوادیه و ارامنه وصابر و روشن میدان احمدی میرساند که در روز جمعه ۶ر۸ر۳۹ از ساعت دو الی ۷ بعداز ظهر در منزل نامبرده بالا اول‌خیابان جوادیه سه راه درمانگاه کاشی ۳ حضوربهمرسانند و با حضور نماینده کلانتری مربوطه جهت تجدید انتخاب هیئت مدیره اقدام فرمایند

محمد تقی ریاحی - لطیفی - محمد حسینی- شقاقی - صفائی - دادخواه - سید میرزا -فراهانی- ارغوان - رضوانی

آ-۲۴۹۱۱

چرخهای‌دوختنی‌صنعتی دورکوب‌سوپرا DÜRKOPP Supra

کارخانه معظم دورکوب که‌دارای سابقهٔ ۹۷ ساله میباشد وبه کشور در دنیاانواع و اقسام چرخهای خیاطی و صنعتی که قریب ۵۳۰ مدل قبیل چرخ خیاطی برای دوخت لباس زنانه و مردانه لباس کار - پوشش زیر سینه‌بندکرست - دوخت‌دکمه کت و شلوار مردانه پالتو و کت زنانه -لباس زنانه- ماشین مخصوص الیك (دوخت‌بست) روی ضخیم ترین‌تانازکترین پارچه ماشین سریع برای دوخت دمز لباس که‌در عین‌حال اطوزدن درزبابخار انجام میدهد -ماشین‌دوخت چترنجات- چترمعمولی -کیف چرمی-کت چرم‌اوورلوك برای درخت نازکترین تا ضخیم‌ترین پارچه - پارچه‌های تریکو - لبه پتو های پشمی - ماشین مخصوص دودرزه که باسه سوزن کار میکندودرعین‌حال پارچه‌را تا میزند لوله میکند و میدوزد یعنی کار سه نفر کارگررا یکجابنحو احسن و تمیزی انجام میدهد گذشته از کلیه این ماشینها کارخانه دورکوب مزهای کار مخصوص کارگاه های تولید لباس می‌سازد که از نظر پیشرفت کار بسیار فوق‌العاده است و تابحال خدمت شایانی بدنیا نموده‌است.

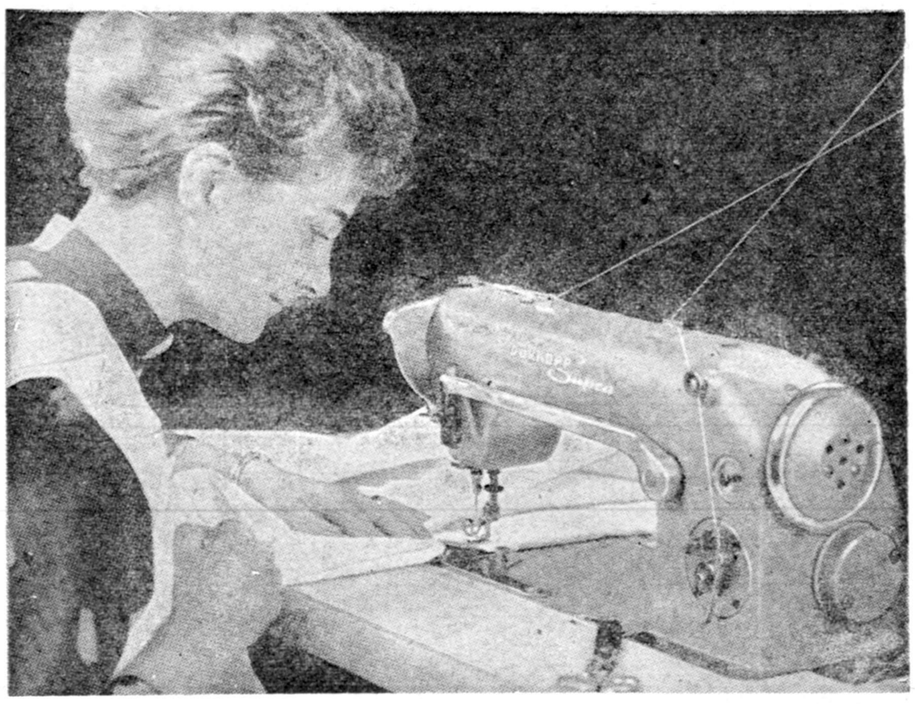

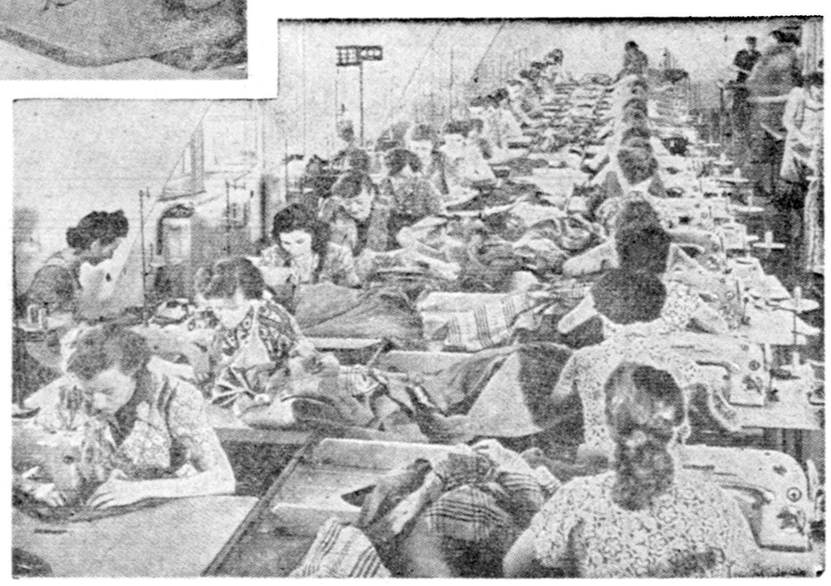

نمونه یکی‌از صدها کارگاه تولید لباس‌که مجهز به‌ماشین‌های (دوخت سریع) **دورکوب** میباشد که روزانه ۶۰۰ دست لباس تولید میکند

چرخ خیاطی دورکوب مدل 408 - 216

DÜRKOPP

چرخ خیاطی دورکوب مدل 216-408 بنام‌دورکوب

سوپرا بین ماشین‌های دوختنی صنعتی فوق‌العاده سریع کار میکند و منحصر بفرد است بطوریکه در هر دقیقه ۵۰۰۰ بخیه میدوزد . بهمین دلیل اولین و بهترین ماشین دوختنی (سریع دوخت) دردنیا شناخته شده .

۲۵ نوع ماشینهای دوختنی دورکوب در نمایشگاه صنعتی آلمان غرفه۲۱۶ سالن شماره ۲ بمعرض نمایش گذارده شده

نماینده انحصاری ماشینهای دوختنی صنعتی وغیرصنعتی دورکوب درایران

شرکت تضامنی سلیمان سنهی و شریك خیابان شاه شماره ۶۰ بین چهارراه شاه وشیخ‌هادی تلفن ۴۲۴۳۴ - تهران

آ- ۲۷۹۹۶ -۱-

باقساط ۴ ساله (باساعدت سازمان برنامه)
شرکت تکنوماشین (ح عاصی وبرادر) خیابان سعدی-تلفن ۳۵۹۸۰
ازشهرستانها (خصوصا کارگران آذربایجان) نماینده فعال که واجد امکانات فنی باشد می‌پذیریم

آ-۲۷۹۴۲

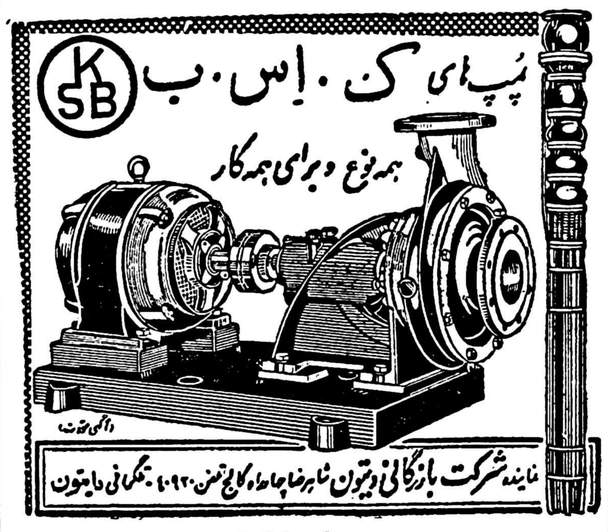

آ-۲۷۹۹۰

لوفت هانزا تا ۲۷٪ بشما تخفیف میدهد

ملاحظه کنید که با مسافرت تفریحی ۳۰ روزه باروپا چقدر پس انداز میکنید

مقصد	قیمت سابق	قیمت جدید	مبلغ صرفه‌جوئی
برمن	۳۹۳۳۰ ریال	۳۰۲۳۰ ریال	۹۱۰۰ ریال
برلن	۳۹۳۳۰ »	۳۰۹۳۰ »	۸۴۰۰ »
کلن - بن	۳۷۴۱۰ »	۲۸۰۹۰ »	۹۳۲۰ »
دوسلدرف	۳۷۴۱۰ »	۲۸۰۹۰ »	۹۳۲۰ »
فرانکفورت	۳۷۴۱۰ »	۲۸۰۹۰ »	۹۳۲۰ »
ژنو	۳۶۶۳۰ »	۲۷۳۵۰ »	۹۲۸۰ »
هامبورگ	۳۹۳۳۰ »	۳۰۶۹۰ »	۸۶۷۰ »
هانور	۳۹۳۳۰ »	۲۹۸۲۰ »	۹۵۱۰ »
لندن	۴۰۵۰۰ »	۲۹۴۷۰ »	۱۱۰۳۰ »
مونیخ	۳۶۶۳۰ »	۲۷۳۵۰ »	۹۲۸۰ »
نورنبرگ	۳۷۴۱۰ »	۲۸۰۹۰ »	
پاریس	۳۷۴۱۰ »	۲۸۰۹۰ »	۹۳۲۰ »
اشتوتگارت	۳۷۴۱۰ »	۲۸۰۹۰ »	۹۳۲۰ »
وین	۳۶۶۳۰ »	۲۷۳۵۰ »	۹۲۸۰ »

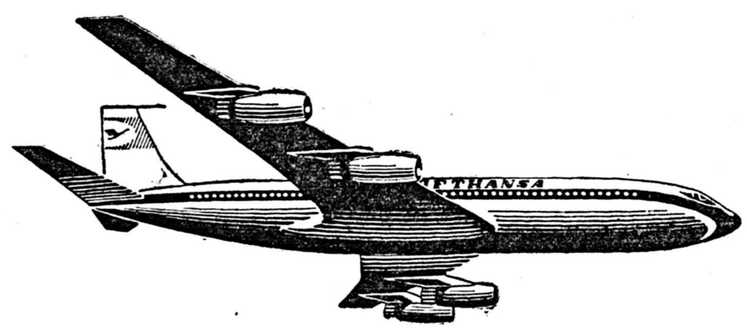

لوفت هانزا مقداری از پول را با بلیط به شما تقدیم میکند.

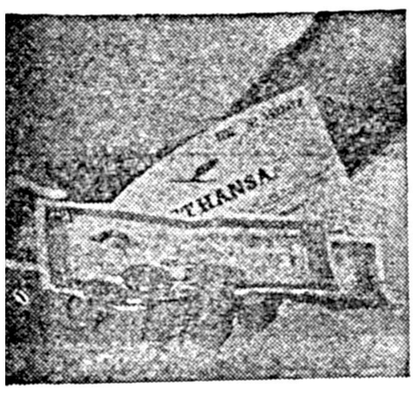

۳ ــ پرواز با هواپیمای لوفت هانزا به اروپا از تاریخ نهم مهر ۱۳۳۹ تا یازدهم فروردین ماه ۱۳۴۰ دارای مزایای خاصی است به میزان تخفیف بحدی زیاد است که با پول آن میتوانید تفریحاتی کنید که مسافرت خودرا شیرین‌تر ازهمیشه نمائید. سرویس لوفت‌هانزا که در جهان شهرت زیاد دارد آنقدر آسایش و راحتی برای شما فراهم میکند که مسافرت با هواپیمای لوفت هانزا را بهترین روزهای تفریح شما خواهد کرد.

برای کسب اطلاعات و تهیه بلیط با آژانسهای مسافربری مجازیا:

LUFTHANSA

شرکت هواپیمائی لوفت هانزا

خیابان فردوسی ـ جنب فروشگاه فردوسی

تلفن: ۶۶۳۴۴ـ۲۷۷۴۰ـ۴۸۲۲۴ مراجعه فرمائید

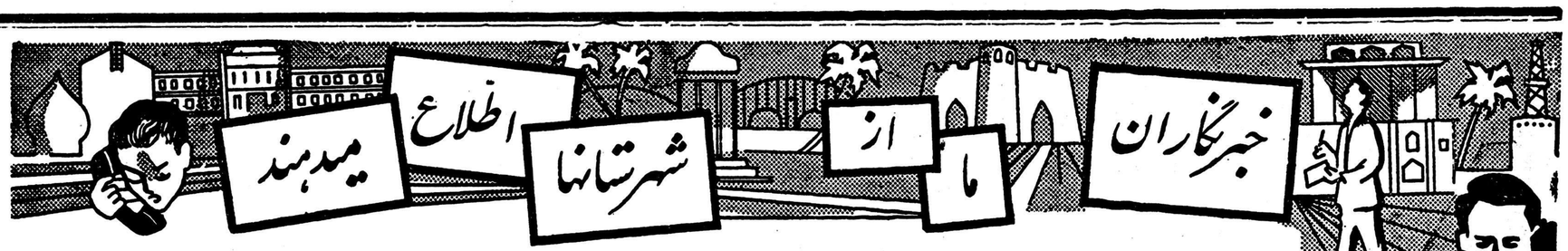

مردم شهرستانها درانتظار وصول مژدهٔ وضع حمل علیاحضرت ملکه فرح پهلوی دقیقه شماری میکنند

اهالی شهرستانها تصمیم دارند تا روز وضع حمل ملکه بتشکیل مجالس دعا ادامه دهند

ارامنه جلفای اصفهان هرروز درکلیسیای «وانك» دعا میکنندکه :

فرزند شاهنشاه پسر باشد

چند خبر کوتاه

● **آستارا** ـ باقدامات آقای منشی‌زاده سمیعی رئیس اداره پست و تلگراف گیلان ناراحتی اهالی شهرستان مرزی آستارا از لحاظ مخابره تلگراف و مکالمات تلفنی مرتفع شد .

● **مرزان آباد** تعداد ۱۴۰ راس از گاوهای آقای حاج محمدعلی یکی‌از اهالی مرزان‌آباد‌بوسیلهٔ عده‌ای بسرقت رفت جریان ازطرف ژاندارمری این منطقه تحت رسیدگی است .

● **مشهد** ـ آقای پکوف سفیر کبیر شوروی که‌اخیرا وارد مشهد شده‌است از کتابخانه‌و موزه آستان قدس‌رضوی وهمچنین آرامگاه فردوسی بازدیدکرد آقای پکوف یك‌جلد کتاب شاهنامه فردوسی که بزبان روسی ترجمه شده است بموزه آرامگاه اهداء نمود .

● **تنظر** براثر مساعی آقای‌وفائیان رئیس جدید اداره پست‌و تلگراف‌تنظر چندروزاست که تلگرافات اهالی این شهرستان بوسیلهٔ بیسیم مخابره میشود .

● **لشت‌نشاء** ـ چند روز قبل‌ساختمان نوساز دبستانی که در قریه «ازدها-بلوچ» از توابع لشت‌نشاء ایجاد شده است طی مراسمی بوسیله آقای سهیل نقشی بخشدار این منطقه افتتاح گردید دراین مراسم آقایان نیکو مرام رئیس اداره فرهنك و دست پاك فرمانده ژاندارمری و رضائی رادمربی تعلیمات اساسی لشت‌نشاء حضور داشتند .

● **آبادان** ـ ازصبح پریروز شش‌فروند از هیجده‌فروند‌ناوچه‌های‌تندروازدردار ۶۵ تنی که‌از طرف دولت شوروی بکشور عراق داده شده‌بوددر آبهای شط‌العرب بکار افتاد هم‌اکنون این شش‌ناوچه۶۵ تنی ازدردار عراقی در آبهای شط‌العرب پاسداری میکنند .

گزارش خبرنگاران ما در شهرستانها حاکیست که هنوز هم برگزاری مجالس دعا برای سلامتی شاهنشاه و علیاحضرت ملکه فرح پهلوی و فرزند آینده اعلیحضرتین در شهرستانها ادامه دارد و قاطبه مردم شاهدوست ومیهن پرست در این مجالس شرکت میکنند

ملایر

خبرنگار مادر ملایر گزارش میدهد دو روز قبل از طرف‌جمعیت شیرو خورشید سرخ ملایرمجلس دعا برای سلامتی علیا حضرت‌ملکه فرح پهلوی و فرزند آینده‌شاهنشاه در مسجد صفی برگزار شد دراین مجلس آقای مشیری فرماندار در باره شاهدوستی و میهن پرستی اهالی ملایر سخنرانی کرد وسپس مراسم دعا انجام گرفت .

اراك

طبق گزارش خبرنگار ما دراراك دو شب قبل اهالی اراك‌برای‌سلامتی علیاحضرت ملکه فرح پهلوی و فرزند آینده شاهنشاه در تکایا و مساجد این شهرستان مجالس‌دعا تشکیل دادند ضمنا از طرف آقای محسن یك‌لیك یکی از نیکوکاران اراك بهمین مناسبت کلیه‌مستمندان این شهر بمدت سه شب اطعام گردیدند .

شهرری

بعداز ظهر روز پنجشنبه از طرف اهالی شهرری برای سلامتی ملکه فرح وفرزند آینده شاهنشاه مجلس دعا در صحن مطهرحضرت عبدالعظیم برگزار شد دراین‌مجلس آقایان فرماندار ، روسای ادارات دولتی حضور داشتند و مراسم دعاگوئی تا مدتی ادامه داشت .

شوشتر

دو روز قبل اهالی شوشتر برای سلامتی شاهنشاه و علیا حضرت ملکه فرح‌و فرزندآینده‌اعلیحضرتین در مسجد سید ناصرالدین مجلس دعا تشکیل‌دادند دراین‌مجلس‌اهالی شوشتر ضمن دعاگوئی از آقای فرماندار تقاضا کردند که مراتب شاهدوستی و میهن پرستی آنان به پیشگاه ملوکانه معروض گردد

بندر بوشهر

خبرنگار مادربنادر جنوب گزارش میدهددوروزقبل از طرف‌فرهنگیان و جمعیت شیرو خورشید سرخ‌بندر بوشهر برای سلامتی علیاحضرت ملکه فرح پهلوی و فرزند آینده شاهنشاه مجلس‌دعا در مسجد«شیخ سعدون » برگزار شد ضمنا چند شبانه روز است که اهالی بندر بوشهر و بنادر جنوب بمناسبت نزدیکی موعد تولد فرزند آینده شاهنشاه در خیابانها و کوچه ها رقص و پایکوبی میکنند و بساط شادی و سرور برپا مینمایند

جهرم

دو روز قبل از طرف اهالی‌جهرم برای سلامتی علیا حضرت ملکه فرح پهلوی و فرزند آینده‌شاهنشاه مجالس دعا در مساجد و تکایا برگزار شد از طرف جمعیت‌شیرو خورشید سرخ نیز باین مناسبت مراسمی با حضور روسای ادارات دولتی و جمع کثیری از اهالی برپا گردید .

سراب

پریروز اهالی سراب برای سلامتی علیا حضرت ملکه فرح و فرزند آینده اعلیحضرتین در مسجد جامع این شهرستان مجلس دعا تشکیل دادند دراین مجلس چندین هزار نفر از اهالی سراب شرکت داشتند .

میاندوآب

دو روز قبل از طرف‌جمعیت‌شیرو خورشید سرخ میا ندوآب برای سلامتی شاهنشاه و ملکه فرح و نوزاد آینده اعلیحضرتین درمسجد جامع شهر مجلس دعا برگزار شد و این مراسم تا مدتی ادامه داشت

آستارا

از طرف فرمانداری و شهرداری آستارا برای سلامتی ملکه فرح‌و فرزند آینده شاهنشاه درمسجد جامع این شهرستان مجلس دعا برگزار شد دراین مجلس‌چندین هزار نفر از اهالی این شهرستان حضور داشتند و برای سلامتی فرزند آینده اعلیحضرتین دعا کردند .

مهاباد

دو روز قبل از طرف‌جمعیت‌شیرو خورشید سرخ مهاباد برای‌سلامتی شاهنشاه و علیا حضرت ملکه‌فرح پهلوی و فرزند آینده اعلیحضرتین در مسجد جامع این شهرستان مجلس دعا برگزار شد و مراسم دعا گوئی بوسیله آقای ملا حسین انجام گرفت .

بندر معشور

پریروز اهالی بندر معشور برای سلامتی علیا حضرت ملکه فرح و فرزند آینده شاهنشاه در مسجد جامع این شهرستان مجلس دعا تشکیل دادند دراین مجلس اهالی از درگاه پروردگار‌مسئلت کردند‌که فرزند آینده شاهنشاه پسر باشد تا ایران عزیز دارای ولیعهدگردد.

بروجرد

پریروز از طرف جمعیت شیرو خورشید سرخ بروجرد برای‌سلامتی شاهنشاه و علیا حضرت ملکه‌فرح و فرزندآینده اعلیحضرتین‌درمسجد سلطانی این شهرستان مجلس‌دعا برگزار شد از طرف‌فرمانداری نیز باین مناسبت مراسمی در مسجد سلطانی برپا گردید که در آن قاطبه اهالی این شهرستان حضور داشتند .

شبستر

اهالی شاهدوست شبسترنیزبرای سلامتی علیا حضرت ملکه فرح و نوزاد آینده اعلیحضرتین‌درمسجد جامع شهر مجلس دعا تشکیل‌دادند و برای سلامتی افراد خاندان‌جلیل سلطنتی دعا کردند .

نائین

دو روز قبل فرهنگیان و دانش آموزان و کارمندان وهمچنین‌قاطبه اهالی نائین برای دعا بسلامتی علیا حضرت ملکه فرح و فرزند آینده شاهنشاه در مسجد خواجه حضور یافتند و بطور دسته جمعی بدعاگوئی پرداختند ضمنا درمحل پرورشگاه این شهرستان‌نیز مجلس دعا و نیایش برپا گردید .

کاشان

مراسم دعاگوئی برای سلامتی علیا حضرت ملکه فرح و فرزند آینده اعلیحضرتین در کاشان با شکوه خاصی برگزار شد دراین مراسم که ازطرف جمعیت شیرو خورشید سرخ این شهرستان در محل زایشگاه شیرو خورشید برگزار گردیده بود روسای‌ادارات دولتی و قاطبه اهالی حضور داشتند و مردم از درگاه احدیت مسئلت کردند که‌فرزند آینده‌اعلیحضرتین پسر باشد .

شهسوار

دو روز قبل اهالی شهسوار برای سلامتی شاهنشاه و علیا حضرت ملکه فرح و فرزند آینده اعلیحضرتین در مسجدجامع‌مجلس دعا تشکیل دادند .

مراسم دعا در شهسوار تا روز وضع حمل علیا حضرت ملکه فرح همچنان ادامه خواهد یافت .

گرگان

پریروز از طرف جمعیت شیر و خورشید سرخ گرگان‌برای‌سلامتی شاهنشاه و علیاحضرت ملکه فرح و فرزند آینده اعلیحضرتین در مسجد جامع این شهرستان‌مجلس دعا تشکیل شد و مراسم دعاگوئی بوسیله آقای میر شهیدی رئیس جمعیت شیرو خورشید سرخ انجام گرفت

بهشهر

دو روز قبل عده کثیری ازاهالی بهشهر برای دعا بسلامتی علیا حضرت ملکه فرح پهلوی و فرزند آینده شاهنشاه در مسجد جامع‌این شهرستان حضور یافتند و آقای شاهرودی یکی از وعاظشهرمراسم دعاگوئی را انجام داد .

تاکستان

دو روز قبل اهالی تاکستان برای دعا بسلامتی شاهنشاه وعلیاحضرت ملکه فرح پهلوی و فرزند آینده اعلیحضرتین در محل امامزاده محمد حنیفه مجلس دعا تشکیل دادند واز درگاه پروردگارمسئلت کردند که بشاهنشاه فرزندپسری عنایت‌فرماید .

آستانه اشرفیه

پریروز از طرف‌بخشداری‌آستانه اشرفیه برای سلامتی علیاحضرت ملکه فرح و فرزند آینده شاهنشاه در مسجد جامع این منطقه مجلس دعابرگزار شد و مراسم‌دعاگوئی با تشریفات خاصی بعمل آمد

هفتگل

شهر هفتگل بمناسبت نزدیك شدن‌موعد وضع حمل علیاحضرت ملکه فرح پهلوی غرق شادی و سرور شده است و اهالی برای سلامتی علیا حضرت ملکه وفرزند آینده شاهنشاه مجالس دعاتشکیل میدهند

خرمشهر

پریروز پیشاهنگان‌خرمشهربرای دعا جهت سلامتی علیا حضرت‌ملکه فرح و فرزند آینده شاهنشاه‌درمحل تالا رفرهنك این شهرستان مجلس دعا برگزار نمودند و از پیشگاه الهی مسئلت کردند که بشاهنشاه فرزند پسری عنایت‌فرماید دراین مجلس بیش‌از دو هزار نفر پیشاهنك حضور داشتند .

سراوان

دو روز قبل بدعوت مدیر عامل جمعیت شیرو خورشیدسرخ‌سراوان روسای ادارات و روحانیون وقاطبه اهالی و عشایر این منطقه برای‌دعا جهت سلامتی علیا حضرت‌ملکه‌فرح پهلوی و نوزاد آینده شاهنشاه در مسجد جامع حضور یافتند واین مراسم تا چند ساعت ادامه‌داشت

قروه

پریروز اهالی قروه بمنظور دعا برای سلامتی علیا حضرت ملکه فرح و فرزند آینده شاهنشاه در مسجد جامع این شهرستان مجلس دعا تشکیل دادند ودراین مجلس قاطبه اهالی قروه شرکت‌داشتند.

رضائیه

ظرف چهل و هشت ساعت گذشته از طرف اهالی و کارمندان ادارات دولتی رضائیه چندین‌مجلس دعا برای سلامتی علیا حضرت‌ملکه فرح پهلوی و فرزند آینده‌شاهنشاه برگزار شده و اهالی با شرکت در این مجالس از درگاه باریتعالی مسئلت کرده‌اند که نوزاد آینده اعلیحضرتین پسر باشد

پل سفید

چند روز است که ازطرف‌اهالی و کارکنان ادارات دولتی پل‌سفید برای دعا بسلامتی شاهنشاه وعلیا حضرت ملکه فرح پهلوی و فرزند آینده اعلیحضرتین مجالس دعا تشکیل میشود در این‌مجالس‌اهالی دعا میکنند که پروردگار بشاهنشاه فرزند پسری عنایت فرماید .

در اصفهان

خبرنگار مادر اصفهان گزارش میدهد تشکیل مجالس دعا برای سلامتی شاهنشاه و ملکه و نوزاد آینده اعلیحضرتین در اصفهان همچنان ادامه دارد و قاطبه طبقات مختلف اهالی دراین مجالس‌شرکت میکنند .

ارامنه جلفای اصفهان نیز همه روزه در کلیسای مرانك مجلس‌دعا تشکیل میدهند و دعا میکنند که فرزند آینده اعلیحضرتین پسر

ورود استاندار جدید کرمانشاه

استاندار برای اجرای‌برنامه‌های عمرانی‌وعدهٔ‌مساعدت‌داد

طبق گزارش خبرنگار مادر کرمانشاه دو روز قبل تیمسارسپهبد محوی استاندار جدید استان کرمانشاه با اتومبیل وارد این‌شهرشد و بلافاصله در عمارت استانداری حضور یافت آقای استاندار در محل بیستون از طرف‌آقایان دکتر سینا فرماندار ، روسای ادارات دولتی و جمعی از محترمین و معاریف کرمانشاه مورداستقبال گرفت ضمنا در مجلس معارفه ای که همان روز درعمارت استانداری برپا شد آقای استاندار ضمن اظهار تشکر از حضار اظهار داشت :

به پیروی از منویات ملوکانه برای اجرای برنامه های عمرانی و اصلاحی این استان از هرگونه کوششی مضایقه نخواهم کرد

پزشکان آینده درغار «مغان» مشهد

خبرنگار مادر مشهد مینویسد چندی پیش‌عده‌ای از دانشجویان دانشکده پزشکی دانشگاه مشهدبقلهٔ صعب‌العبور «بینالود» که در ۳۶ کیلومتری ایـــن شهرستان قرار دارد صعود کردند واز غار«مغان» که درقله این کوه واقع است بازدید نمودند دانشجویان پس‌ازبازدید این‌غار صعب‌العبور بمشهدبازگشتنددر عکس بالا عده‌ای از دانشجویان دانشکده پزشکی مشهد در دهانهٔ غار «مغان» دیده میشوند.

فرهنك ساوه کودکستانی تاسیس وافتتاح کرد

این کودکستان بنام «فرح» نامگذاری‌شد

بافتخار رؤسای‌کمیته ها

طبق گزارش خبرنگار مادرشمیران پریشب از طرف کمیته محلی حزب ملیون شمیران بافتخار روسای‌کمیته های استانها ضیافتی در محل حزب واقع در اول خیابان پهلوی تجریش برگزار شد در این ضیافت آقای دکتر اقبال عده ای از اعضای حزب، محترمین رجال و جمعی از روزنامه‌نگاران‌شرکت داشتند و آقایان دکتر طاهـــباز ، پورسرتیب ، دکتر شاهکار و جم به ترتیب سخنرانی نمودند .

خبرنگار مادر ساوه اطلاع میدهد چند روز قبل کودکستان ساوه که‌از طرف اداره فرهنك این شهرستان تاسیس‌شده است طی مراسمی افتتاح گردید و بنام کودکستان فرح نامگذاری شد در این مراسم که روسای دوائر دولتی و کلیه فرهنگیان ساوه حضور داشتند آقای قوامی رئیس اداره فرهنك طی نطقی اظهار داشت: اداره فرهنك ساوه بپیروی از منویات شاهنشاه تصمیم گرفته است‌برای توسعه و پیشرفت امور تعلیم و تربیت دراین شهرستان اقدامات وسیعی انجام دهد و تاسیس کودکستان فرح نیز یکی ازاین اقدامات‌میباشد مدیریت این کودکستان را خانم بهجت شفیعی بعهده دارد .

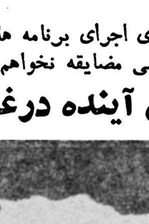

از : مهدی داودی — خبرنگار شاهرود

آب و برق و تلفن

دوسال ونیم پیش برای تکمیل اسفالت خیابانها، اگوسازی ،لوله‌کشی آب وتوسعه وترمیم شبکه برق شاهرود قراردادی بمبلغ ۴۳ میلیون ریال‌بین شهرداری این شهرستان وسازمان برنامه تنظیم شد شهرداری شاهرود بااینکه دچارضعف‌مالی‌بود معذالك اقساط تعهدی‌خودرا پرداخت واز طرف سازمان برنامه نیزبرای تکمیل‌اسفالت‌نیمه تمام خیابانها واگوسازی شهراقدام گردید واین دوکار مفید اخیرا خاتمه یافت گرچه ازطرف سازمان برنامه جهت‌توسعه وترمیم شبکهٔ برق‌شاهرود نیز که‌فوق‌العاده مورد توجه اهالی میباشد. اقداماتی بعمل آمده وپیمانکار مربوطه هم‌تعیین گردیده‌است ولی چه‌فایده که‌از طرف مقاطعه کار مزبور کوچکترین اقدامی دراین‌باره صورت نگرفته وحتی از تهیه مقدمات توسعه وترمیم شبکه برق‌هم خبری نیست .

برای لوله‌کشی آب شاهرود نیز تاکنون اقدامی نشده واگراین‌وضع‌ادامه یابد بعید بنظر میرسدکه اهالی این شهرستا ن‌باین زودیها ازآب لوله‌کشی شده استفاده کنند مشکل دیگری که‌اهالی شاهرود با آن‌مواجه میباشند موضوع‌تلفن شهری‌است گرچه بانصب یکدستگاه تلفن صدشماره‌ای وتعویض سیمهای فرسوده ناراحتی عده‌ای مرتفع شده‌استولی این یکصد شماره‌تلفن برای شهربزرگی مانند شاهرود کافی نیست واین شهرلااقل به‌پانصد شماره تلفن احتیاج دارد .

اهالی شاهرود از مسئولین امور تقاضا دارند برای تامین احتیاجات این شهر اندکی بیشتر توجه شود .

اعزام جانشین

اداره روابط اجتماعی وزارت‌بهداری دربارهٔ خبر «تعطیل بهداریها»توضیح می دهد : جانشین کلیه بهدار های بهداری های حومهٔ کرمانشاه کـــه برای ادامهٔ تحصیل بدانشگاه تهران معرفی شده اند بزودی اعزام میگردد تانگرانی اهالی رفع شود .

مبارزه باطاعون اسبی

خبرنگارمادر شاه‌آباد غرب‌مینویسد اخیرا بدستور آقای دکتر وثوقی‌رئیس جدید اداره دامپزشکی شاه‌آباد غرب مبارزه شدیدی بر ضد بیماری طاعون اسبی در این منطقه شروع شده است و مامورین دامپزشکی بسرعت مشغول مایه کوبی اسب و قاطر های دامداران شهر و قراء تابعه میباشد .

دونفر قربانی حادثه اتومبیل شدند

خبرنگار مادر خرم‌آباد گزارش میدهد اتومبیل شماره۲۲۰۴. به رانندگی اکبر که از اصفهان بطرف اهواز حرکت میکرد در گردنه تنك‌ملاوی بعلتی نامعلوم واژگون گردید دراین حادثه راننده آنا جانسپرد و عده‌ای‌از مسافرین مجروح شدند . یکی از مسافرین‌مجروح بنام سکینه‌فرزندمحمد نیز که ستون‌فقراتش‌شکسته و بشدت مجروح گردیده بود بوسیله مامورین ژاندارمری برای معالجه به بهداری خرم‌آباد منتقل شدولی معالجات موثر واقع نشد وجان‌سپرد جنازه های مقتولین باانجام تشریفات قانونی مدفون گردید و قضیه‌تحت تعقیب قرار گرفت .

نمایش فیلم

طبق گزارش خبرنگارمادر فردوس چند روزقبل از طرف وزارت کار چند حلقه فیلم بنهداشتی آموزشی‌برای استفاده اهالی فردوس بمعرض نمایش گذاشته شد دانش‌آموزان فردوس‌نیز این فیلمهای مفید راتماشا کردند .

بازدید تاسیسات فرهنگی

خبرنگار ما در ساری مینویسد چند روز قبل عده‌ای از نمایندگان طبقات مختلف ساری از تاسیسات فرهنگی این شهرستان بازدید کردند و از طرف آقای مشایخی مدیر کل فرهنك مازندران وسایر متصدیان مربوطه توضیحات و اطلاعات لازم داده‌شده.

کلاهبرداری‌نوظهور

شیادان ، لاشه سك را وسیله کلاهبرداری قرار دادند

لحاف مندرسی برروی لاشه سك انداختند وبربالای سرش نشستند

بعنوان دفن مرده بیصاحب مبلغ کلانی از مردم گرفتند

چندروز قبل درمحله «احمدآباد» آبادان واقعه جالب و مضحکی رخ داد که هنوز هم ماجرای آن نقل محافل و مجالس‌اهالی اینشهرستان است مشروح جریان این واقعه‌طبق گزارش خبرنگار مادر آبادان از این قرار است.

چندروز قبل محله کارگرنشین احمدآباد آبادان طبق معمول از کثرت عبور ومرور کارگرانی که به‌پالایشگاه نفت میرفتند شلوغ‌بود ودریکی از کوچه‌های فرعی این محل چندنفر ریشو!؟ در اطراف جنازه‌ای که زیر لحاف کهنه و مندرسی قرار داشت نشسته بودند واز عابرین برای تهیه مخارج‌دفن و کفن جنازه که میگفتند متعلق به شخص‌فقیری میباشد کمك‌میگرفتند کارگران پالایشگاه نیز با مشاهده این وضع بقدر امکان وتوانائی‌خود برای دفن جنازه کمك میکردند اشخاصیکه دراطراف جنازه‌بیصاحب نشسته بودند بااین ترتیب تا مقارن ظهر مبلغ قابل توجهی ازکارگران وکسبه واهالی محلهٔ احمدآبادجمع آوری کردند ولی بجای آنکه این مبلغ‌را بمصرف تدفین‌جنازه برسانند برداشتند و متواری شدند !

آمبولانس

عده‌ای از اهالی محل با مشاهده این وضع جریان را باداره‌متوفیات اطلاع دادند وبرای حمل جنازه تقاضای اعزام آمبولانس نمودندبعد ازمدتی کوتاه آمبولانس متوفیات‌به محل مزبور آمد تاجنازه را بـــه گورستان حمل کند ولی هنگامی که لحاف مندرس را ازروی جنازه کنار زدند باکمال تعجب‌مشاهده شد که جنازه بیصاحب جز لاشهٔ سك چیز دیگری نبوده است ! و اشخاص مزبور باقراردادن لاشهٔ سك زیر لحاف گدای پیری که ازمدتها پیش دراین محل بـود و آنروز بعلت بیماری به بیمارستان منتقل شده بود مبلغ هنگفتی کلاهبرداری کرده‌اند البته این روزها لاشه سك درگوشه وکنار آبادان زیاد دیده میشود زیرا از طرف‌اداره بهداشت شرکت نفت تعداد زیادی ازسگهای ولگرد این شهرستان معدوم شده‌اند.

اینك ازطرف مقامات مسئول آبادان برای‌دستگیری کلاهبرداران مزبور که فراری میباشد فعالیت‌می شمد.

بازدید مرکز ترویج‌کشاورزی‌مرودشت

خبرنگار مادر مرودشت مینویسد چندروز قبل در حدود یکصدو پنجاه نفراز کشاورزان ومالکین و کدخدایان قراء تابعه مرودشت از فعالیتهای مرکز ترویج این منطقه بازدید کردند و درهرقسمت آقای مسعود میرخان مروج کشاورزی مرودشت توضیحات لازم باطلاع کشاورزان رسانید .

در عکس بالا عده‌ای از کشاورزان ومالکین هنگام بازدید یکی از قسمت های مرکز ترویج کشاورزی مرودشت دیده میشوند .

وقتیکه کنترل فرمان از دست رانندگان خارج میشود

اتومبیلها درجاده شهرری میلغزیدند !

خبرنگار مادر شهرری گزارش میدهد دیروز براثر بارندگی تصادفات زیادی در جاده تهران ـ شهرری رخ داد که خوشبختانه این تصادفات تلفاتی نداشت ولی خسارات زیادی وارد آورد . چون این بارندگی اولین باران پائیزی در شهرری بود و معمولا باریزش اولین باران پائیزی‌در هرسال خیابانها حالت لغزش میبابد دیروز صبح هم براثر بارندگی در جاده شهرری اغلب وسائل نقلیه میلغزیدند و اینموضوع موجب ایجاد تصادفات زیادی شد بیش‌از ده دستگاه وسیله نقلیه در جاده شهرری براثر لغزش دراین جاده با یکدیگر تصادف کردند و یا از جاده منحرف شده در لابلای درختان بداخل نهر های کنار جاده واژگون گردیدند بااینکه اغلب اتوبوسها و اتومبیلها باسرعت ۲۰ کیلومتر درجاده حرکت میکردند معهذاچندین تصادف رخداد که خسارات زیادی وارد آمد .

اطلاعات تازه درباره انسان برفی

غذای انسان برفی گوشت خام است

انسان برفی مانند اسب آب مینوشد ودستهای آن تازانو میرسد ـ نام «انسان برفی» درست نیست زیرا اینانسانها فقطدرمواقع بحرانیدرورویبرفمیدوند

علمای شوروی یقین حاصل کرده‌اند که‌هیئت‌های اعزامی آنهابرای پیدا کردن انسان برفی موفقیت‌های شایان توجهی بدست خواهند آورد نواحی راکه این هیئت بیشتر مورد مطالعه قرار خواهند داد همان مناطقی است که هیئت اعزامی هیلاری درآن فعالیت میکند باید دانست که ادموند هیلاری فاتح اورست درراس هیئتی مرکب از۲۹ نفربه‌کوههای هیمالیا رفته است.

«پرشینف» یکی از محققین شوروی که‌در ۳سال پیش تحقیقاتی برای پیداکردن آدم برفی انجام‌داد در مصاحبه‌ای گفت مدارك ودلایلی که‌بدست آورده‌ایم غیرقابل انکار است وتحقیقات بعدی مامسئله آدم برفی رابخوبی حل خواهد کرد.

پرشینف دریادداشت های خود شرح میدهد که چگونه سال های متمادی علمای شوروی بدنبال آدم برفی بوده وحتی از وجود دختربرفی نیز اطلاع داشته‌اند.

دردوره حکومت تزاری درسال ۱۹۰۷ یك زمین‌شناس جوان بنام «خاخانف» درکوه های چین وتبت وسرحدات قزاقستان یك انسان برفی راکه دارای صورتی مانند الاغ‌بوده وبدنش راموهای فراوان پوشانده بود دیده است.

ولی این مسئله درآن زمان به صورت افسانه‌هائی که‌زبانزد خاص وعام بود بزودی فراموش گردید. دریادداشتهای دیگری که پرشینف انتشار داده است‌میگوید دربدوامر یکی از دانشمندان شوروی بنام «کازاك‌یی‌زانت» انسان برفی رادر نواحی مغولستان دیده است وبعدها دونفر دیگر درنواحی دیگریك‌دختر برفی رامشاهده کرده‌اند . کازاك یی‌زانت‌دریادداشت‌های‌خودمشخصات انسان برفی راچنین نوشته‌است.

زانووآرنج وپیشانی‌انسان‌برفی‌دارای پینه‌های بسیار ضخیم است که‌شبیه زانوهای شتر میباشد وطرزخوابیدن این انسان عجیب الخلقه نیز مانند شتراست .

انسان برفی (زن‌ومرد)هردو کوچك بوده وقد آنها بانداز ه یك انسان چهارده ساله بنظر میاید.تعریفهائی زاکه‌اهالی‌محل‌درباره‌این موجودات میکنند نشان میدهد که‌بسیاربی‌آزار میباشند وهمیشه میخواهنداز دست آدمیزاد فرار کنند . دستهای آدم برفی تازانو میرسد و بدنش ازمو های زیادی پوشیده شده است‌بقیه مشخصات آن عبارت است ازشانه های خمیده ، سینه بسیار کوچك فکهای پائین برجسته، دماغ کوچك سوراخهای بینی بسیار بزرك‌وگوش های بسیار بزرك بدون لاله ،تست های دست کوچکتر از انسان های معمولی وفاصله خیلی زیادی‌ازسایر انگشتان دارد . زن آرامتر از مرد وهیچگونه عکس‌العملی از خودبروز نمیدهد . اماگرکسی باو نزدیك شودفریادهای وحشتناکی از خود سرمیدهدغذای انسان برفی بیشتر گوشت خام بوده واگر احیانا گوشت پخته‌ای جلوی آنهابگذارند ابدا لب به‌آنها نمیزند . بعضی از سبزیجات ونخود رانیز میخورد و گاهی از اوقات حشراتی را که نزدیك اومی‌آید می‌بلعد . انسان برفی درست مانند اسب آب می نوشد وگاهی از اوقات دست خود را درآب فرو میکند وبعد آنرا می لیسد .اخیرا دسته‌ای از علمای انسان شناسی شوروی در حوالی فلات پامیربرای بهتر شناختن این انسان مشغول مطالعه میباشند.

نقاطی راکه این دسته مشغول مطالعه خواهند بود شامل سه‌منطقه است.

۱ـ نواحی که افسانه‌های انسان برفی درآن بیشترشایع است. این نواحی عبارت‌خواهند بود. ازهیمالیا چین ـشمال شوروی

۲ـ نو احی مهاجرت انسان‌برفی

۳ـتبت ونواحی که بطور قطع انسان های برفی درآن سکنی گزیده‌اند.

پرشینف درآخر یادداشتهای‌خود اضافه میکند که انسان برفی یك اسم‌نادرست برای این موجودات بحساب می‌آید. این انسان‌ها ، در مواقع بحرانی وترس دربرفها راه میروند زیرا آنهادربرف بهتراز سایر نقاط میتوانند راه بروند و بدوند.

هفت اشتباه

کاریکاتوریست ماضمن‌کپی ازروی تصویر اصلی عمدا هفت اشتباه مرتکب شده است. شما از روی تصویرتغییر یافته این هفت اشتباه را پیداکنید.

حل در همین شماره

تصویر اصلی

تصویر تغییر یافته

آگهی شماره ۲۳قبول‌تقاضای انشعاب آب تصفیه شده برای قسمتهای معمور اراضی عباس‌آباد

بدینوسیله از ساکنین مستغلات قسمتهای معمور اراضی عباس‌آباد که بموجب نقشه‌های مربوطه دربروژه لوله‌کشی عباس آباد واقع‌شده‌اند دعوت مینماید چنانچه حاضر به‌پرداخت‌هزینه توسعه‌تاسیسات لوله‌کشی نسبت بمساحت اراضی که مالك آن هستند از قرار مترمربعی ۷۵ریال نقدا یا باقساط مناسبی که مورد قبول سازمان باشد و همچنین هزینه نصب انشعاب اختصاصی از شبکه‌لوله‌کشی تاداخل مستغل میباشند از تاریخ ۱ر۸ر۱۳۳۹ لغایت آخر آذرماه جهت انجام تشریفات لازم و پرداخت هزینه‌های فوق‌الذکر بباجه مرکزی این سازمان واقع‌درخیابان جنوبی پاك شهر مراجعه فرمایند.

ضمنا باطلاع علاقمندان میرساند که تاریخ‌تقریبی‌انجام‌لوله‌کشی درقسمت‌های‌معمور عباس آباد۲۴ماه‌پس‌از پرداخت‌هزینه توسعه‌تاسیسات لوله‌کشی پیش بینی‌میشود وفرصت استفاده از این آگهی فقط برای یکبار آنهم درمدت آگهی شده ازتاریخ۱ر۸ر۳۹تا۳۰ر۹ر۳۹ (سرویس اداری از ساعت ۸صبح تا۱۲واز ساعت ۱۵تاساعت ۱۷) میباشد

آ ـ ۲۷۹۷۸ سازمان آب تهران

آ ـ ۲۷۸۱۴

پاسخ وزارت‌کشاورزی دربارهٔ

طلای سفید یا بلای اصفهان

چندی پیش مقاله‌ای تحت عنوان فوق دربارهٔ مشکلات کارخانجات اصفهان انتشار یافت . اینك وزارت کشاورزی باین مقاله پاسخ داده‌که در زیر متن پاسخ وزارت کشاورزی درج میگردد :

متن مقاله وزارت‌کشاورزی

ازآنجائیکه اهمیت اقتصادی پنبه وانجام اقدامات‌لازم‌بمنظور برقرارکردن کنترل دقیق ازنظر تصفیه وعدلبندی‌و استاندارد و بهبود کیفیت محصول و نظارت در صادرات پنبه رادر سازمان واحدی ایجاب مینمود لذا سازمان‌پنبه ایران درسال ۱۳۳٤ بموجب تصویبنامه هیئت‌وزیران تاسیس گردید هم‌اکنون این‌سازمان تحت‌نظر وزارت کشاورزی بانجام وظائف خطیر خودبا جدیت‌تمام ادامه میدهد .

این سازمان دردوره کوتاه موجودیت خود موفق گردیده است‌با برقراری‌یك سیستم صحیح استاندارد درطبقه‌بندی برای پنبه ورفع معایب فنی کارخانجات پنبه و نظارت دقیق درکارخانجات‌پنبه پاك‌کنی وگمرکات ازانجام تقلباتیکه در گذشته نسبت بمعرفی نمونه‌وعدل بندی بعمل می‌آمد جلوگیری نموده و پنبه کشور رابه بازارهای خارجی و داخلی بنحو مطمئن وآبرومندی معرفی محصول را بنماید . درطول اینمدت سازمان توانسته است کار شناسان وجلب توجه ورضایت مشتریان این مجرب وکارآزموده‌ای تربیت‌نموده و بکار نظارت‌در تصفیه‌وعدلبندی‌ورقمبندی درتمام مراکز تصفیه کشور بگمارد و همچنین ازادامه کار کارخانجاتیکه بعلت فرسودگی یا نقص فنی موجب تنزل کیفیت‌پنبه‌میگردیدند جلوگیری کرده و تعدادی از آنها را بصورت کارخانجات مدرن قابل استفاده درآورد وضمن اقدامات موثرو مفیدی که‌برای بهبود وضع پنبه و بالا بردن ارزش اقتصادی آن بعمل آمده‌است اقدامات جدی‌و مؤثری نیز با همکاری سایر سازمانهای وزارت کشاورزی برای بالا بردن میزان‌محصولات ومرغوبیت جنس پنبه ازطریق استعمال کودهای‌شیمیائی وعملی نمودن اصول صحیح زراعی ـ شده متناسب بامناطق مختلف کشور وهمچنین هدایت‌وراهنمائی‌کشاورزان توسعه سطح کشت ـتهیه بذور اصلاح شده متناسب‌بامناطق‌مختلف کشور‌و همچنین‌هدایت وراهنمائی‌کشاورزان و مالکان درامرپنبه‌کاری وحفظ محصول ازصدمه‌آفات بعمل‌آمده‌است که‌نتایج درخشان آن بخوبی‌نمایان وغیرقابل انکار است . جای تردید نیست که این سازمان موفق گردیده است تا در دست داشتن آمار دقیق از میزان تولید ومقدار صادرات و احتیاجات کارخانجات داخلی برنامه اقتصادی پنبه را تنظیم و دقیقا اظهار نظر نماید بطوریکه هم مصرف کارخانجات داخلی کشور تامین گردد وهم رقم صادرات به حد اکثر ممکن برسد . آمار دقیق نشان می دهد که در سال ۱۳۳۸ تولید پنبه که در کارخانجات از طرف کار‌شناسان سازمان نظارت شده و گواهی نامه صادر گردیده (بغیر از آنمقدار پنبه ای که بمصارف صنایع کوچك محلی رسیده است) برابر ۸۲ هزار تن بوده که از این مقدار ۳۹٦۸۸ تن تا نیمه اول سال جاری بخارج ازکشور صادر گردیده و بقیه یعنی ٤٦۳۱۲ تن دیگر برای مصارف داخلی در کشور باقی مانده است و اخیرا هم که محصول جدید وارد بازار شده است مقدار ۷۰۰ تن دیگر از پنبه‌موجودسال گذشته که مازاد بر احتیاجات داخلی بوده بخارج از کشور صادر شده است با این ترتیب ملاحظه می شود که نه تنها کارخانجات داخلی دچار مشکل کمبود پنبه نبوده‌اند بلکه مقداری هم اضافه بر احتیاجات داخلی در کشور پنبه موجود بوده است .

بنابر این تصدیق خواهند فرمود اگر کارخانه ای ادعا کند بعلت کمبود پنبه مجبوربه تعطیل گردیده است ادعائی دور از انصاف و حقیقت کرده است نظر باینکه همواره آمار دقیق میزان تولید و تصفیه پنبه در کارخانجات پنبه پاك‌کنی دردسترس سازمان پنبه بوده واز طرف دیگر پروانه صدور پنبه بخارج هم بوسیله ایندستگاه داده می شود مسلما اگر افزایش صادرات بحدی برسد که بیم کمبود پنبه برای مصارف داخلی احساس شود سازمان پنبه قبل از فوت وقت اقدامات لازم را بعمل خواهد آورد واز این حیث جای نگرانی‌برای کارخانجات داخلی وجود ندارد توجه باین مراتب‌روشن خواهد ساخت که این (طلای‌سفید) نه تنها (بلای اصفهان) نیست بلکه تا حد شایان توجهی موجب درمان درد های اقتصادی و عامل مؤثری برای تقویت بنیه اقتصادی کشور می باشد .

***

این بود پاسخ وزارت کشاورزی و ما در انعکاس مشکلات صاحبان کارخانجات نظری جز حسن جریان و گردش چرخهای اقتصادی کشور نداریم واز دولت میخواهیم به‌آنچه مورد درخواست آنها می باشد توجه نمایند و نگذارند اشکالاتی بافی بماند در مورد پنبه هم عقیده ما بر این است که‌سندیکای کارخانجات اگر نظریاتی در این باره دارند و توضیحاتی برای‌روشن‌شدن موضوع میخواهند ما در انتشار آن موافقت داریم چون میل داریم مطلب ازنظر اولیای امور و افکار عمومی روشن گردد .

آگهی مزایده (شماره بیست‌ونه ـ۲۹)

شرکت ملی نفت ایران ـ آبادان

۱ـ شرکت ملی نفت ایران اجناس‌کهنه و مستعمل مشروحه زیر:

اتومبیل بدفورد مخصوص حمل شیر	یکدستگاه
وانت فورد بیلوت	یکدستگاه
اتومبیل کامرتیپر	یکدستگاه
ماشین خرمن کوب مسی هریس	دو دستگاه
تریلر لاری	یکدستگاه
دستگاه شخم زنی با موتور (آیرن هورس)	دو دستگاه
تراکتور فورد سن	یکدستگاه
تریلر بانانکی کوچك	یکدستگاه
تانکی بزرك با چرخ مخصوص حمل آب یا بنزین وغیره	یکدستگاه
خیش دو تیغه	دو دستگاه
دیسك خیش زنی	یکدستگاه
کولتواتور	یکدستگاه
موتور موریس	یکدستگاه
موتور (جی . ام .)	دو دستگاه

را که فعلا در محوطه تاسیسات کشاورزی شرکت در آبادان موجود می باشد با وضع موجود فعلی ودر همین محل که فعلا قرار دارد از طریق مزایده بفروش می رساند .

۲ـداوطلبان می توانند قبل از تسلیم پیشنهاد خود باداره اجناس مازاد در آبادان و یا اداره تدارکات بازرگانی در تهران برای ملاحظه شرایط قرار داد فروش وترتیب بازدید اجناس مراجعه نمایند .

۳ـ پیشنهاد دهندگان بایستی نرخ پیشنهادی خودرا با قید رویت جنس واطلاع کامل از کمست و کیفیت آن ووقوف بر شرایط قرار داد وقبول تحویل گرفتن جنس بطور کلی ویکجا بریال تعیین نمایند .

٤ـ برنده مزایده مسئول برداخت عوارض گمرکی و سایر حقوق وماليا‌تهای دولتی از جمله عوارض شهرداری خواهد بود .

۵ ـ پیشنهاددهندگان باید مبلغ دویست هزار ریال (۲۰۰۰۰۰ریال) بعنوان سپرده بصندوق شرکت در آبادان و یا تهران پرداخت و قبض سپرده را ضمیمه پیشنهاد نمایند درصورتیکه برنده مزایده در ظرف مدت ۱۵ روز از تاریخ ابلاغ شرکت از امضاء قرارداد و انجام معامله خودداری کند سپرده اش بسود شرکت ضبط خواهد گردید و حق هیچگونه اعتراضی را ندارد . سپرده بایستی بصورت وجه نقد یا تضمین بلاشرط بانکی باشد .

به پیشنهادات مبهم ـ ناخوانا ـ مشروط و فاقد قبض سپرده و پیشنهاداتی که دیرتر از موعد مقرر واصل شود ترتیب اثر داده نخواهد شد .

٦ـپیشنهادات بایستی در پاکت های سربسته وممهور گذارده شده وبنشانی رئیس اداره اجناس مازاد شرکت ملی نفت ایران در آبادان ویا اداره تدارکات بازرگانی شرکت ملی نفت ایران خیابان شاه تهران فرستاده شوند و روی آن جمله پیشنهاد خرید ماشین آلات کشاورزی قید شود .

پیشنهادات بایستی تا ساعت ۱۲ ظهر روز سه شنبه اول آذر ماه ۱۳۳۹ مطابق با ۲۲ نوامبر ۱۹٦۰ باداره اجناس مازاد در آبادان و یا اداره تدارکات بازرگانی در تهران تسلیم و رسید دریافت شود . ٭

۷ـشرکت در ظرف ۲۱ روز پس از تاریخ دریافت پیشنهادات بدرخواست های واصله رسیدگی و برنده مزامده را تعیین و ابلاغ می نمایند .

۸ـ شرکت در قبول یا رد هریك و یا کلیه پیشنهادات واصله مختار است .

۹ـ سپرده نفر اول و دوم تاامضاءقرار داد نزد شرکت باقی می ماند ولی سپرده سایرین پس از تعیین برنده مزایده مسترد خواهدشد.

آ ـ ۲۷۸۷٦ شرکت ملی نفت ایران

والاحضرت شمس از نمایشگاه آلمان دیدن‌کردند

نمایشگاه صنعتی آلمان درامیرآباد تهران مورد بازدید وتوجه عده زیادی از شخصیت‌های سیاسی‌و اقتصادی داخلی و خارجی قرار گرفت .

همچنین والاحضرت شمس باتفاق همسرشان آقای پهلبد درنمایشگاه صنعتی آلمان حضوریافتند دراین عکس والاحضرت شمس وآقای پهلبد ازغرفه **تماشائی لوفت‌هانزا** دیدن می‌کنند.

تجدید آگهی مزایده شماره ۸۷۴۹ مربوط به‌پخش‌آگهی تجارتی از رادیوایران

اداره کل انتشارات ورادیو پانزده دقیقه ازوقت رادیو ایران رابرای پخش آگهی تجارتی طبق برك شرایط تنظیم شده برای مدت تاآخر سال ۱۳۳۹ بمزاید میگذارد :

داوطلبان شرکت در مزایده میتوانند همه‌روزه درساعات اداری برك شرایط مربوطه را از دفتراداره حسابداری کل انتشارات ورادیو دریافت نمایند.

پیشنهادها باید تاساعت ۱۲صبح روز شنبه‌چهاردهم آبان ۳۹ بانضمام برك شرایط امضاء شده‌و قبض رسید سپرده صندوق یاتضمین بانکی قابل‌استفاده برای مدت یکماه دریاکت سربسته لاك و مهرشده (باذکر جمله پیشنهاد مربوط به مزایده‌پخش آگهی تجارتی از رادیوایران) بدفتر اداره حسابداریکل انتشارات ورادیو تسلیم ورسیددریافت دارند پیشنهادهای واصله درساعت ۹صبح روزیکشنبه پانزدهم آبانماه ۱۳۳۹ در حضور کمیسونی باز وقرائت خواهد شد به‌پیشنهادهائی که برك شرایط امضاء شده و قبض رسید سپرده یاتضمین بانکی قابل وصول پیوست نداشته باشد و همچنین بعداز موعد مقرر برسد ترتیب اثر داده نخواهد شد واداره دررد ویاقبول یك یاکلیه پیشنهادها مختار است.

۱ـ۲ آ ـ ۲۸۰۱۲ رئیس اداره حسابداری کل انتشارات ورادیو

آگهی

پیرو آگهی های شماره ٤۰۵۱ـ ۱۹ر۱۰ر۳۷و ٤۰۵۲ـ ۱۷ر۱۰ر۳۷ و ٤۰۵۰ـ ۱۵ر۱۰ر۳۷و ٤۱۹۱ ۱۵ر٤ر ۳۸و ٤۲۲۹ـ ۲۷ر۵ر۳۸و ٤۳۷۳ـ ۲۵ر۱۱ر۳۸و٤٤۱۱ـ۲۰ر۱ر۳۹و٤٤٦۳ـ۲۱ر۳ر۱۳۳۹روزنامه رسمی کشور شاهنشاهی وآگهی های مورخ۱٤و۱۵و ۱٦دیماه ۳۷و۹و۳و۲٤و۵ر۲۲ر۸ و ۱۹ر۱۱ و ۲۹ر۱۲ر۳۸و ۲٤ر۵ر۱۳۳۹ روزنامه اطلاعات راجع بدرخواست افراز یلاك ۲۰ر۲کن وتحویل‌آن آقای منوهر قائم‌مقامی بوکالت از طرف آقای فریدون‌نوریزدان بطرفیت آقای علی‌اکبر افخمی ذاکرزاده وبانورقیه امینی وبانو معصومه اتابکی که سه‌نفراخیرالذکرمجهول‌المکان تشخیص‌شده‌اندبدینوسیله اخطار میشود که جهت رسیدگی و استقراع واخذتوضیح ازکارشناس روز چهارشنبه ۲۳ر۹ر۳۹ساعت ۳½بعدازظهر در شعبه ۲۲دادگاه بخش تهران‌حضور بهمرسانند درصورت عدم حضور دادگاه تصمیم شایسته اتخاذ خواهد کرد .

مدیر دفترشعبه ۲۲دادگاه بخش تهران ـ مصطفی سبط‌الشیخ

یادآوری لازم

بدینوسیله اعلام میدارد که نام‌خانوادگی‌فرهادپور بطور مطلق منحصرا متعلق باینجانبان است و نام خانوادگی سایر اشخاصیکه خودرا باین اسم‌معرفی مینمایند عموما دارای مضاف‌الیه و کلمات دیگری است که متاسفانه از ذکر آنها امساك‌دارند ضمنا از خبرنگاران محترم جراید انتظار دارد که در موقع تنظیم گزارشهای خود باین‌قبیل مسائل توجه بیشتری داشته و نام‌اشخاص را بصورت صحیح و کامل ذکر بفرمایند که سوء تفاهمی ایجاد نکند .

(ناصر قلی ـ خسرو ـ پرویز ـ بهمن) فرهاد پور

کلاس تعلیم آرایش مو

سالن آرایش و زیبائی آفرودیت تحت‌نظر متخصصین دیپلمه اروپادایر است داوطلبان ازاین فرصت بی‌نظیر استفاده فرمایند اسم نویسی همه‌روزه آدرس بهارستان اول مدرس کاشی ۲٤٦ تلفن ۳۵۹۱۰

۱ـ۱۰ آ ـ ۲۳۷۳۳

گزارش تشکیل کمیته جشن شاهنشاهی ایران در فرانسه

آندره مالرو
وزیر روابط فرهنگی-رئیس کمیته

آقای شجاع الدین شفا رایزن فرهنگی و سخنگوی دربارشاهنشاهی که به سمت دبیر کل کمیته مرکزی یاد بود دو هزارو پانصدمین سال بنیادشاهنشاهی ایران برای شرکت در افتتاح کمیته فرانسوی جشن شاهنشاهی ایران به نمایندگی از طرف دربار شاهنشاهی به پاریس رفته بود ، امروز اطلاعات مشروحی در باره تشکیل این کمیته که خبر مختصر آن قبلا توسط خبرگزاری فرانسه به تمام دنیا مخابره شده بود ودراین روزنامه نیز نقل شد در اختیار خبرنگار ما گذاشت .

بزرگترین کمیته خارجی که تا کنون در فرانسه تشکیل شده .

چنانکه قبلا اطلاع داده شده بود ، از هنگامی که کمیته ایرانی جشنهای شاهنشاهی ایران برای فراهم آوردن مقدمات انجام این مراسم در تهران شروع بکار کرد دبیر خانه مرکزی جشن های شاهنشاهی با کشور های مختلف تماس گرفت که د رهریك ازاین کشور هانیز کمیته های ملی مرکب از شخصیت های برجسته سیاسی و فرهنگی آنکشور ها برای شرکت در تجلیل این یاد بود تشکیل ودر هر کشور طبق برنامه خاصی در معرفی تمدن و فرهنك گذشته ایران و همچنین ایران کنونی با استفاده از کلیه وسائل خبری و تبلیغی اقدام شود .

این دعوت از طرف غالب کشور ها با گرمی تمام استقبال شد ، بطوری که اکنون در ۳۷ کشور بزرك و کوچك جهان کمیته های موسوم به «کورش کبیر» برای شرکت موثر این کشور ها در یاد بود دوهزارو پانصدمین سال بنیاد شاهنشاهی ایران در جریان تشکیل است ، ودر همه جا این کمیته ها از بزرگترین شخصیت های هر کشور ترکیب شده است کمیته فرانسوی که هفته گذشته در پاریس افتتاح شد یکی از بزرگترین کمیته هائی بود که تا کنون در تمام جهان برای تجلیل یك یاد بود تاریخی و فرهنگی تشکیل شده است .

درفرانسه تاکنون تشکیل کمیته‌ای بدین عظمت و اهمیت بـــرای هیچ کشور خارجی ودر هیچ مورد دیگری سابقه نداشته است .

کمیته فرانسوی جشن شاهنشاهی ایران تحت ریاست مشترك آقای آندره مالرو وزیر اول کابینه فرانسه که یکی از بزرگترین نویسندگان و شخصیت های ادبی عصر کنونی در سراسر جهان است و کوو - دومورویل وزیر امور خارجه فرانسه قرار دارد ومرکب از ۱۵۰ عضو است که روسای دو مجلس سنا و شورای ملی ، ۵ وزیر ، ۱۸ عضو آکادمی فرانسه ، ۱۲ عضو آکادمی های علوم وادبیات وهنر های زیبا، روسای بزرگترین دانشگاه ها ودانشکده های فرانسه ، بیش از پنجاه استاد دانشگاه و خاور شناس، مدیران بزرگترین مطبوعات فرانسه ، رئیس خبر گزاری فرانسه، شخصیت های برجسته سیاسی و اقتصادی فرانسه از آن جمله اند.

آقای هانری. رو سفیر کبیر فرانسه در ایران برای شرکت در این جلسه از تهران به پاریس آمده بود . فهرست کامل اعضای کمیته فرانسوی بدین قرار است :

فهرست اعضای کمیته فرانسوی یاد بود دو هزارو پانصدمین سال شاهنشاهی ایران

روسای کمیته

آندره مالرو وزیر اول کابینه فرانسه ، عهده دار امور روابط فرهنگی

کوو دو مورویل وزیر امورخارجه

اعضای کمیته افتخاری

گاستون مونرویل رئیس مجلس سنا

ژاك شابان دلماس رئیس مجلس شورای ملی

لوئی ژوکس وزیر فرهنك

روبر بورون وزیر امور اجتماعی

لوئی ترنوار وزیر اطلاعات

لئون نوئل رئیس شورای عالی جمهوری

موریس شومان رئیس امورخارجه مجلس شورای ملی

مارشال ژوئن بزرگترین شخصیت نظامی فرانسه، عضو آکادمی فرانسه وتنها مارشال فرانسوی

ژنرال کاترو گران شانسلیه دولژیون دونور .

رنه کاسن رئیس شورای اروپائی حقوق بشر

هانری رو سفیر کبیر فرانسه در ایران

پاستور والری رادو عضو آکادمی فرانسه

ژرژ دوهامل عضو آکادمی فرانسه

ژول رومن عضو آکادمی فرانسه

هانری بردو عضو آکادمی فرانسه

آندره موروا عضو آکادمی فرانسه

پیر بنوا عضو آکادمی فرانسه

ژان کوکتو عضو آکادمی فرانسه

مارسل پانیول عضو آکادمی فرانسه

آندره فرانسوا پونسه عضو آکادمی فرانسه

ولادیمیر دورمسون عضو آکادمی فرانسه

ژروم کارکوپینو عضو آکادمی فرانسه

آندره شامسون عضو آکادمی فرانسه

هانری دانیل روپس عضو آکادمی فرانسه

رنه هویك عضو آکادمی فرانسه

ژاك دولاکرتل عضو آکادمی فرانسه

هانری موندور عضو آکادمی فرانسه

آلکساندر آرنو عضو آکادمی گنکور

پرنسس بیبسکو عضو آکادمی سلطنتی بلژیك

ژان ساررای عضو آکادمی علوم، رئیس دانشگاه پاریس

ژرژ داوی عضو آکادمی ادبیات ، رئیس افتخاری دانشکده ادبیات پاریس

ژوزف هامل عضو آکادمی علوم اخلاقی و سیاسی ، رئیس دانشکده حقوق پاریس

ژوزف پرس عضو آکادمی علوم، رئیس دانشکده علوم پاریس

لئون بینه عضو آکادمی علوم ، رئیس دانشکده پزشکی پاریس

رنه فابر عضو آکادمی علوم ، رئیس دانشکده دارو سازی پاریس

شارل ویرلو عضو آکادمی علوم، سیاسی ، رئیس انجمن آسیائی

هانری ماسه عضو آکادمی ادبیات، ایران شناس بزرك معاصر

روبرت کاکو عضو آکادمی هنر های زیبا ، رئیس انجمن فرانس ایران

ژولین کن عضو آکادمی هنر های زیبا، مدیر کل کتابخانه ملی فرانسه

امیل بنونیست عضو آکادمی ادبیات ، پروفسور کلژدوفرانس

لوئی لوپرنس رنگه عضو آکادمی هنر های زیبا ، پروفسور کلژ دو فرانس

ماریو روك عضو آکادمی ادبیات، پروفسور افتخاری کلژ دوفرانس

گاستون ویت عضو آکادمی علوم، پروفسور افتخاری کلژ دوفرانس

فرانسوا دوگدار دالن عضو آکادمی علوم ، پرفسور دانشکده پزشکی پاریس

دکتر لوئی ژوسین بزانسون عضو آکادمی پزشکی

دکتر هانری ولتی عضو آکادمی جراحی

آندره ایمار رئیس دانشکده ادبیات پاریس

گابریل لوبرا رئیس دانشکده علوم اقتصادی پاریس

آندره مارشان رئیس افتخاری دانشکده بردو

ژاك ترفوئل رئیس انستیتو پاستور

ژرژسال رئیس شورای بین المللی موزه‌ها

آندره پارو رئیس موزه های ملی فرانسه

هانری سیریك مدیر کل موزه های فرانسه

رنه هرون دویل فوس رئیس کل موزه های شهر پاریس

ژان داوید ویل رئیس موزه لوور

فیلیپ استرن رئیس کل موزه گیمه

ژانین دوبوایه رئیس موزه گیمه

ژان کاسو رئیس موزه هنر مدرن

ژرژ کنتنو رئیس افتخاری قسمت شرقی موزه لوور

آندره ژوسه نایب رئیس اتحادیه نویسندگان فرانسه

آندره ژولین رئیس اتحادیه تئاتر های لبریك فرانسه

موریس اسکاند رئیس « تئاتر فرانسه »

گاستون بورژه مدیر کل تعلیمات عالیه

دوشس دولارشفوکر رئیس انجمن «آمی دلتر» عضو ژوری جایزه فمینا

روبر برونشویك معاون شورای مطالعات اسلامی

شارل اولمون رئیس اتحادیه کریتیك اترانژر

ادموند سیده بازرس کل امور فرهنگی فرانسه

روبر گاریك نماینده کل سیته اونیورسیتر

ژان فیلیوزا پروفسور کلژ دو-فرانس

مادموازل گواشون استاد دانشگاه سوربن

دکتر ژان هامبورگر استاد دانشکده پزشکی پاریس

ژیلبر لازار متصدی کنفرانس های مدرسه مطالعات عالیه

لوئی ماسینیون خاور شناس بزرك معاصر ، استاد کلژ دوفرانس

پردوماس رئیس مطالعات مدرسه مطالعات عالی سربن

هانری کربن خاور شناس بزرك معاصر ،استاد مطالعات عالیه دانشگاه سوربن

آندره میرامبل رئیس مدرسه علوم شرقی

آندره دوپون سومر استاد دانشگاه سوربن

ویلیام سستن استاد دانشگاه سوربن

ژرژ دومریل استاد کلژدوفرانس

ژان بایور رئیس آرشیو وزارت امور خارجه

مارسل کلمب استاد مدرسه زبان های شرقی - رئیس مجلهٔ اریان

نونل بالیف نویسنده، مولف کتاب ایران چند هزار ساله

ژرژ بالسان نویسنده

آندره بیبی نویسنده

آلبرشاندور نویسنده ، مولف کتاب کوروش

مادموازل کومبرو نویسنده

مادام مارسل لوفابری رئیس مجله « آژنوو»

گایتان فوکه رئیس مجله «کنسانس دوموند »

آندره ماسیو نویسنده

کریستیان مگره نویسنده

پیرلیوتی نویسنده و ادیب بزرك معاصر

آندره روسو نویسنده و نقاد ادبی

کریستین موراکسیول نویسنده

مادام لوئیز ولیس نویسنده

آندره گدار رئیس سابق باستان-شناسی ایران

خانم ایوت گدار

رومان گیرشمان رئیس هیئت باستان شناسی فرانسه در ایران

پیر گاریك رئیس انجمن روابط فرهنگی ایران و فرانسه

مادام پات نویسنده

مادام لوئیز دیس نویسنده

گی شارل رول پیکر تراش

ژنرال برتران

پیربارادوك رئیس اطلاعات وزارت امور خارجه

ژان بندتی فرماندار سن (پاریس)

کنت روبر روبی

ادموند شانتیه دوریب شهردار پاریس

دنی کوشن مشاور شهرداری پاریس

بقیه در صفحه بیست و سوم

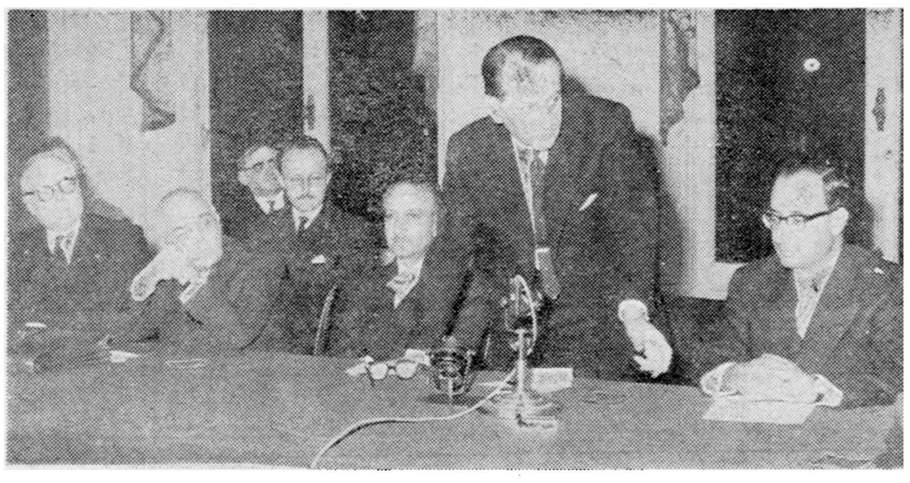

از راست بچپ : آقایان شجاع‌الدین شفا ،آندره مالرو ، انتظام ، پاستور والری‌رادو ، در جلسه گشایش رسمی کمیته فرانسوی یادبود دو هزار و پانصدمین سال شاهنشاهی ایران - پس از نطق افتتاحیه آقای شجاع الدین شفا ، آقای آندره مالرو مشغول سخنرانی است.

پیام کمیته فرانسوی یادبود دوهزاروپانصدمین سال شاهنشاهی ایران به‌شورای مرکزی ایرانی جشنها

کمیته فرانسوی «کوروش کبیر» که بمنظور تامین شرکت موثر فرانسه دربرگزاری مراسم یادبود دوهزاروپانصدمین سال بنیاد شاهنشاهی ایران در پاریس تشکیل شده باخوشوقتی تمام باطلاع همکاران عالیقدر خود درکمیته ایرانی جشنهای شاهنشاهی ایران میرساند که نخستین جلسه رسمی کمیته فرانسوی درروز ۱۷ اکتبر ۱۹۶۰ درپاریس درمحل «باشگاه ملل متحده» تحت ریاست آقای آندره مالرو وزیر روابط فرهنگی باحضور عده زیادی ازاعضای کمیته افتخاری تشکیل گردید.

نطق عالی و محققانه آقای شجاع‌الدین شفا دبیر کل کمیته مرکزی ایرانی، اعضای کمیته و نمایندگان متعدد مطبوعات وآژانس ها راکه دراین جلسه شرکت داشتند بیش‌از پیش باوسعت واهمیت تاریخی وجهانی یادبود دوهزاروپانصدمین سال بنیاد امپراتوری وشاهنشاهی ایران آشنا کرد.

نطق‌های آقای آندره مالرو وپروفسور پاستور والری رادو که در ذیل سخنرانی آقای شفا ایراد شد، اطلاعات تازه‌ای درباره ترتیب شرکت کامل و موثر دولت و ملت فرانسه دراین مراسم که ازلحاظ فرهنگی و مدنی اهمیت جهانی فوق‌العاده‌ای دارددر اختیار حاضرین گذاشت.

دبیرخانه مرکزی کمیته فرانسوی باخوشوقتی کامل فهرست اعضای کمیته‌های اجرائی و افتخاری این کمیته وهمچنین برنامه کارخودرا که باتمام تفصیل آن هنوز کامل نیست و شامل کارهای جاری و کارهای پیش‌بینی‌شده برای دوسال آینده است بضمیمه این پیام برای کمیته ایرانی ارسال میدارد .

کمیته فرانسوی آمادگی کامل و صمیمانه خود رابرای همکاری درکلیه امور واز تمام جهات باکمیته ملی ایرانی و همچنین باسایر کمیته هائی که در کشورهای مختلف جهان بدینمنظور تشکیل شده‌اند یاخواهند شد اعلام میدارد، وامیدوار است که‌بدین ترتیب یك سازمان وسیع بین‌المللی بوجود آید که‌از یکطرف گذشته پرافتخار وتمدن خلاقه وجهانی ایران واز طرف دیگر ایران کنونی وترقیات وسیع آن ونقش مثبت وسازنده‌ای راکه‌این کشوردردنیای امروزی برعهده دارد به میلیونها مردم جهان‌هرچه بیشتر وبهتر بشناساند، زیرا یقین دارد که هرقدر مردم دنیا ایران را بهتر بشناسند نسبت‌بدین کشور علاقه قلبی بیشتری احساس خواهند کرد.

کمیته فرانسوی‌صمیمانه آرزومندموفقیت کامل اعضاء کمیته ایرانی در کوشش وسیع وثمربخشی‌است که درپیش گرفته‌اند ، ومخصوصا مراتب حق‌شناسی‌خود رانسبت به‌جناب آقای علاء رئیس کمیته‌ایرانی که‌سی سال پیش باتاسیس نخستین شورای فرهنگی‌ایران وفرانسه درپاریس راهی‌را که امروزکمیته فرانسوی‌جشنهای شاهنشاهی ایران باعلاقمندی دنبال میکند ارائه‌دادند ، ابراز میدارد .

روبر بورون
وزیر امور اجتماعی

موریس شومان
رئیس امورخارجه مجلس‌شورایملی

ژنرال کاترو
گران شانسلیه دولالژیون‌دونور

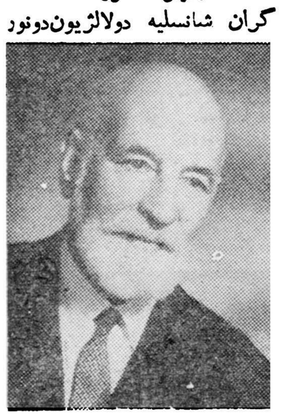

رنه کاسن
رئیس شورای اروپائی حقوق‌بشر

شابان دلماس
رئیس مجلس شورای‌ملی

لوئی ژوکس
وزیر فرهنك

مارشال ژوئن
عضو آکادمی فرانسه

مارسل پانیول
عضو آکادمی فرانسه

ولادیمیر دورمسون
عضو آکادمی فرانسه

ژاك دولاکرتل
عضو آکادمی فرانسه

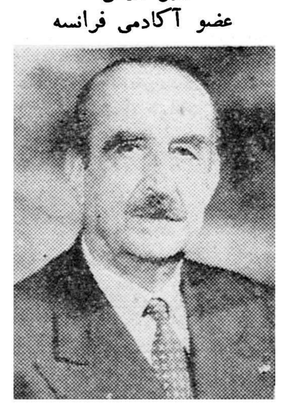

سارای
رئیس دانشگاه پاریس

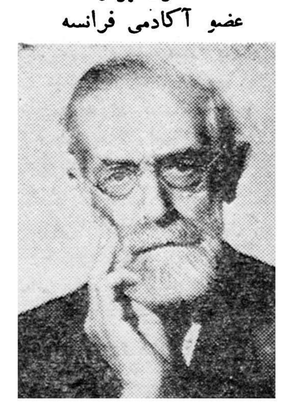

هانری ماسه
عضو آکادمی‌علوم

پرنسس بیبسکو
عضو آکادمی سلطنتی بلژیك

دوشس دولارشفوکو
ژوری ادبی فمینا

ژان مارن
رئیس خبرگزاری فرانسه

پاستور والری‌رادو
عضو آکادمی فرانسه

ژرژ دوهامل
عضو آکادمی فرانسه

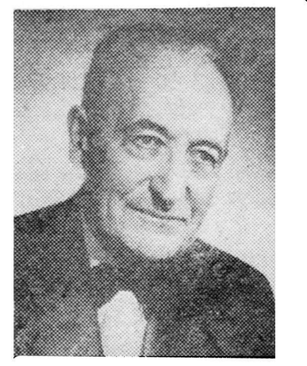

ژول رومن
عضو آکادمی فرانسه

هانری بردو
عضو آکادمی فرانسه

آندره موروا
عضو آکادمی فرانسه

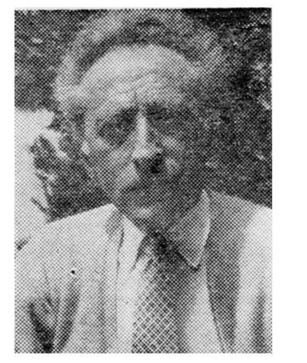

ژان کوکتو
عضو آکادمی فرانسه

پیربنوا
عضو آکادمی فرانسه

نیازمندیها و آگهی های کوچک

استخدام میشود

بچند نفر دوشیزه با سواد
جهت دوزندگی نیازمندیم تلفن ۵۳۷۹۷
۲ـ۱ آـ۲۴۷۳۷

آگهی استخدام
به چند نفر مترجم که بزبان انگلیسی بفارسی وبالعکس تجربه کامل داشته وبامور دبیرخانه مدرن نیز وارد باشند برای یکی از شرکتهای تولیدی خارج ازمرکز مورد نیازاست طالبین به تلفن ۲۴۶۹۵ مراجعه فرمایند .
۱۰ـ۱ آـ۲۴۷۱۱

یك مدیر مسئول برای داروخانه
در تهران مورد احتیاج میباشد بتلفن ۳۷۱۶۱ مراجعه نمائید .
آـ۲۴۹۳۹

یك شرکت تجارتی برای عرضه کالا و انعقاد قرارداد های خودبعده‌ای ویزیتور فهمیده احتیاج دارد داوطلبین میان ساعت ۵ر۳ تا ۵ر۴ بعد از ظهر دوشنبه و سه شنبه ۲و ۳ آبان به موسسه تبلیغات و بازاریابی کردونه مراجعه نمایند نشانی خیابان پشت شهرداری پاساژ افراشته
آـ۲۷۹۳۸

کارلتون هتل
یکنفر رسپسیو نیست مجرب را که بزبان انگلیسی آشنائی کامل داشته وسابقه کار در هتلهای درجه یك داشته باشد استخدام می نماید داوطلبین همه روزه بدفتر هتل واقع در خیابان ثریا نرسیده به چهارراه روزولت مراجعه نمایند.
۲ـ۱ آـ۲۴۸۸۷

شرکت محکم یکنفر مهندس راه که سابقه ممتد در اداره کارگاه داشته باشد با حقوق مکفی استخدام مینماید لطفا اول خیابان ویلا ۴۳۱۹۳ مراجعه فرمائید .
آـ۲۴۸۶۱

آگهی استخدام
کارخانه نساجی شوش در اهواز به یکنفر مهندس در رشته برق که واجد شرایط زیر باشد نیازمند است .
۱ـ سن داوطلب نبایستی از ۲۵ سال کمتر واز ۴۰ تجاوز بنماید .
۲ـ تحصیلات او در رشته برق کمتر از لیسانس نباشد .
۳ـ تسلط کامل بزبان انگلیسی داشته باشد (کسانیکه زبان آلمانی یا فرانسه را نیز بدانند حق تقدم خواهند داشت)
۴ـ خدمت زیر پرچم را انجام ویا معافیت دائم در دست داشته باشد .
۵ـ داشتن تجربیات کافی در رشته برق (فشار قوی) . کسانیکه در رشته مکانیك نیز اطلاعاتی داشته باشند حق تقدم خواهند داشت .
داوطلبان بایستی درخواست کتبی خود راضمن تعیین میزان حقوق ماهیانه بضمیمه مدارك مربوطه باداره مرکزی شرکت سهامی نساجی شوش چهارراه پهلوی ـ شاهرضا ارسال نمایند .
شرکت سهامی نساجی شوش
۶ـ۲ آـ۲۴۸۳۳

شرکت سهامی آرمه جهت سرپرستی و نگاهداری ماشین آلات راهسازی خود در کارگاه راه سازی بیك نفر مهندس مکانیك با تجربه که آشنائی بزبان انگلیسی داشته باشد نیازمند است .
داوطلبان به خیابان ویلای شمالی خیابان اراك کاشی ۴۲ و یا به تلفن های ۶۳۰۱۶ الی ۱۸ آقای غفاری مراجعه نمایند .
۲ـ۱ آـ۲۴۷۴۱

بیك آشپز مرد و یك سربانی زن نیازمندیم تلفن ۴۵۳۷۰ مراجعه کنند
۲ـ۱ آـ۲۴۸۷۵

به چند نفت راننده کامیون که دارای گواهینامه درجه یك و گواهی حسن خدمت داشته باشند احتیاج است داوطلبین بین ساعت ۶ تا ۷ بعد از ظهر به خیابان ثریا شماره ۲۵ مراجعه فرمایند.
۳ـ۱ آـ۲۴۸۸۹

استخدام میشود
بچند نفر کارگر با تجربه درنصب بخاری و آبگرمکن نیازمندیم شاهرضا چهار راه کالج کوچه دبیرستان البرز سرویس جنرال.
آـ۲۴۹۱۵

یکنفر خدمتکار زن باضامن معتبر جهة پیشخدمتی و اطاقداری مورد احتیاج است بتلفن شماره ۴۳۳۴۳ مراجعه شود .
آـ۲۴۹۲۵

استخدام
بیك نفر مرد جوان که ترجمه و ماشین نویسی زبان انگلیسی رابداند و تجربیات کافی نیز داشته باشد نیازمندیم .
طالبین واجد شرایط مشخصات کامل خود را همراه یك قطعه عکس و تعیین میزان حقوق و آدرس صحیح خود را به وسیله شماره ۱۵۷۳ روزنامه اطلاعات ارسال نمایند .

بفروش میرسد

منزل فروشی
شخصی ساز واقع در نزدیك خیابان شمیران ایستگاه خندان ساختمان شمالی ماشین رو مساحت ۱۹۸ متر دارای ۸ اطاق در دوطبقه و نیم بانضمام ۲ هال ۲ آشپزخانه ۲ حمام دنوترم و پمپ آب با برق بعلت ماموریت بقیمت ۱۳۰ هزار تومان بفروش میرسد به بازرگانی محمدی در محل یا تلفن ۸۱۱۱۱ مراجعه فرمائید .
۲ـ۱ آـ۲۴۸۳۹

مستغلات نوساز و ارزان
نزدیك تخت جمشید ۲۰۰ متر ۴ طبقه ۱۶ اطاق بالوازم خیلی مدرن نقد معاوضه بفروش میرسد شاهرضا روبروی سینما رویال آژانس رایت تلفن ۳۲۹۷۱ ـ ۳۱۸۵۳
۳ـ۱ آـ۲۴۵۰۹

بعلت مسافرت بفروش میرسد
تلویزیون R.C.A. ۲۴ اینچ و پروژکتور ۱۶ میلیمتری صدادار نو ویکدستگاه BELL & HOWEL تلفن شماره ۶ به تلفن ۶۳۱۶۵ مراجعه فرمائید .
۲ـ۱ آـ۲۴۸۸۱

خانه مدرن و عالی
در بهترین نقطه طهران بمساحت ۴۰۰ متر ساختمان سه اشکوبه بعلت مسافرت مالك بانصف پولوزمین یا خانه معاوضه میشود طالبین به تلفن ۴۲۵۱۲ رجوع فرمایند .
آـ۲۴۹۴۱

ساختمان پنج طبقه مستقل شخصی ساز واقع در شمال بلوار کرج بر خیابان ۱۲ متری مشتمل بر ۱۹ اطاق هردستگاه دارای سرویس کامل فرنگی وایرانی ودو دستگاه آب لوله کشی برق تلفن ـ حیاط ـ گلخانه و گاراژ ۳۶۰ متر زمین ۷۶۰ متر زیر بنا برای اجاره کلیه جهت ادارات و سفارتخانه ها و یا فروش حاضراست طالبین به تلفن ۲۴۶۵۰ مراجعه فرمایند .
آـ ۲۷۹۳۲

جویای کار

راننده شخصی خدمت
زیرپرچم راانجام داده و دارای سواد ششم ابتدائی باضامن معتبر جویای کار است براهنمای شماره ۱۵۷۲ مراجعه فرمائید .
آـ۲۴۹۲۹

جوانی دیپلمه آشنا بامورحسابداری و دفتری و ماشین نویسی فارسی با ۷ سال سابقه خدمت برای تمام یا نصف روز آماده کارمیباشد لطفا بشماره ۱۵۷۱ راهنمای روزنامه اطلاعات مراجعه شود.
آـ۲۴۸۷۷

جوانی با تحصیل سه سال الکترو مکانیك در اروپا دانستن آلمانی انگلیسی رسم فنی تایپ لاتین جویای کار در داخل یا خارج میباشد از ۶ تا ۸ بعداز ظهر تلفن ۴۴۴۰۵ مراجعه فرمائید.
آـ۲۴۹۱۳

آموزشگاههای علمی

تدریس خصوصی
دانشجوی پزشکی با انگلیسی درجه اول آمادهٔ تدریس انگلیسی و کلیه دروس دبیرستان بطور خصوصی است تلفن ۴۰۳۶۶ از ۱۲ تا ۱ و نیم بعد از ظهر
آـ۲۴۸۴۵

نقشه ساختمان
مدرن . زیبا . ارزان. بامشخصات کامل داخلی وخارجی ساختمان شرکت ساختمانی بتون ریز چهار راه دروازه دولت تلفن ۶۹۴۹۵
آـ۲۷۸۰۴

دانشکده کشاورزی دانشگاه
تهران برای کرسی دامپروری در رشته پرورش گاو احتیاج بیك تن دانشیار دارد که از طریق مسابقه انتخاب می نماید داوطلبان می توانند تا سی روز از تاریخ نشر این آگهی با در دست داشتن اصل مدارك تحصیلی بدفتر دانشکده کشاورزی در کرج مراجعه نمایند .
رئیس دانشکده کشاورزی دانشگاه تهران دکترمحمد حسن مهدوی
آـ۲۷۸۸۴

مستغلات

بنگاه کوشان ۳۹۷۸۴
دلالی معاملات املاك ـ پول

برای خریدو فروش اراضی عباس آباد بخیابان روزولت ایستگاه شریف ـ بازرگانی محمدی و اخوان تلفن ـ ۸۲۱۳۵۱ مراجعه فرمائید .
۲۶ـ۱ آـ۲۳۸۵۷

برای اجاره منازلتان بخارجیان با بهترین شرایط با مؤسسه خانه سیاح تماس بگیرید تلفن ۴۱۷۴۷
۱۵ـ۱ آـ۲۴۲۱۱

تهیه کننده
نقشه های ساختمانی شرکت ساختمانی فرازنو خیابان منوچهری پاساژساعتچی تلفن ۳۰۲۶۰۱

هر قدر پول شرطی بخواهید
با ورقه مالکیت مستقیم رجوع فرمائید لاله‌زار ۳۹۷۸۴ بنگاه کوشان
۶ـ۱ آـ۲۷۱۷۴

چند فقره پول شرطی لازم است
مبیع شمال شاهرضا و سه برابر ارزنده است آژانس رایت شاهرضا رو بروی سینمارویال ۳۲۹۷۱ـ۳۱۸۵۳
۵ـ۱ آـآـ۲۴۵۰۷

تهران پارس ـ نارمك ـ تهران نو نیروی هوائی ـ وحیدیه
برای خرید و فروش نقد و اقساط زمین و خانه وهرگونه معاوضه به بازرگانی امینی
اول سی متری نارمك
تلفن ۹۱۰۰۹۰ مراجعه فرمائید

پول شرطی
هرمبلغ بخواهید موجود است بازرگانی پارس خیابان فروردین تلفن ۴۵۱۴۲
۲ـ۱ آـ۲۴۷۳۳

۱۰۰۰ منزل وآپارتمان
خالی موجود داریم و ازشما کمیسیون دریافت نمیکنیم به آژانس تهیه مسکن تلفن ۳۹۹۵۳ مراجعه فرمائید .
جمشیدی
۳ـ۱۰ آـ۲۴۰۴۹

اجاره میشود
یك منزل مستقل بزرك باتمام لوازم که شامل حداقل دوازده اطاق ومحوطه‌ای که درآن جای پارك لااقل سه اتوموبیل باشد ودر حوالی تخت جمشید قرار داشته باشد برای یك موسسه خارجی مورد نیازاست متمنی است علاقمندان پیشنهادات خودرا با ذکر اجازه بهای تخمینی کتبا به آدرس چاپخانه رامین چهارراه سیدعلی خیابان کاشف شماره ۲۸ ارسال فرمایند .

شرکتهای ساختمانی
مؤسسات دولتی وملی
جهت تهیه پرژه واجرای تاسیسات الکتریکی و تلفنی و نصب موتور ها و ژنراتورهای کارگاه های خود با مهندس مشاور دفتر فنی تلکو مشاوره فرمائید تلفن ۶۲۱۰۰
۱۵ـ۲ آـ۲۴۸۰۸

واگذار میشود

یکدستگاه آپارتمان دارای ۴
اطاق بابرق وآب واقع درخیابان سعدی کوچه ممتاز برای محل شرکت وتجارتخانه واگذارمیشود طالبین بتلفن ۶۶۸۶۸ مراجعه نمایند .
۳ـ۱ آـ۲۴۶۵۱

واگذار می شود
۸ باب مغازه و دو دستگاه آپارتمان با برق و لوله کشی و تمام وسایل بر خیابان نواب در جلوی بانك رهنی واگذار میشود طالبین به تلفن ۲۴۹۱۹ مراجعه فرمایند
۱۰ـ۱ آـ۲۷۳۵۲

واگذارمیشود
یکدستگاه زیر زمین مجهز با آب وبرق واقع درخیابان ژاله طالبین بتلفن ۵۷۶۷۵ مراجعه فرمایند .
۳ـ۱ آـ۲۷۵۷۸

اول لاله‌زارنو روبروی سینما متروپل
طبقه دوم ۳ اطاق با برق و تلفن واگذار می شود مراجعه به تلفن ۳۱۶۰۳
۳ـ۱ آـ۲۴۹۴۳

کلکسیون تمبر خریداریم
تلفن ۶۶۱۰۷
۳ـ۱ آـ۲۴۵۰۱

اجاره داده میشود

قابل توجه بازرگانان شرکتها ـ بانکها
در سه راه بوذرجمهری غربی عمارت نوساز پنج طبقه دارای ده دستگاه آپارتمان جمعا دارای ۴۰ اطاق با برق سه فاز ولوله کشی و مجهز بتمام وسائل باجاره واگذار میشود طالبین بتلفن : ۲۴۹۱۹ ـ ۳۵۶۱۹ مراجعه فرمایند
۱۰ـ۱ آـ۲۷۳۵۰

باجاره داده میشود بقیمت ارزان
دو دستگاه آپارتمان ۳و ۴ اطاقه مجهز و مجزا باحیاط بالای امیرآباد و یکباب منزل سه اطاقه در داودیه بخانه سیاح ۴۱۷۴۷ تلفن بفرمائید

یکدستگاه ساختمان نو ساز
سه اشکوبه دارای هفت اطاق و آشپزخانه و حمام و توالت تراس و حیاط بطور کامل واقع در جاده نظامی نرسیده به چهارراه قصر خیابان دبیرستان اندیشه دست راست خیابان ده متری فرح دست راست ساختمان آقای طبیب زاده باجاره داده میشود طالبین بشماره تلفن ۴۳۳۷۳ کارخانه موزائیك سازی ممتاز مراجعه فرمایند
آـ۲۴۹۴۹

اجاره داده میشود
یکدستگاه آپارتمان ۴ اطاقه بالوازم در خیابان ویلا شماره ۱۳۵(چهارراه ثریا) بخود محل یا تلفن ۴۷۸۳۹ مراجعه شود .
۲ـ۱ آـ۲۴۸۸۳

در خیابان شاهرضا نزدیکی میدان فردوسی و لاله زار نو
یك سالون و زیر زمین بزرك که مخصوص رستوران و بار ساخته شده باجاره واگذار می شود از ساعت دوتا چهار بعد از ظهر به تلفن ۴۴۸۸۹ مراجعه فرمایند)
۲ـ۱ آـ۲۴۹۳۷

به‌اجاره واگذار میشود
در بهترین نقطه شهر (خیابان تخت جمشید)که مرکز فعالیت های تجارتی و اقتصادی مدرن تهران می باشد ۵ طبقه از ساختمان ده طبقه ئی ایران تکنو باجاره واگذار میشود . چون بزودی تقسیمات و تزئینات داخلی این ۵ طبقه شروع میشود درصورتیکه طالبین زودتر مراجعه فرمایند میتوان هر دستگاه را طبق احتیاجات آنان تکمیل کرد.
ساختمان ایران تکنو خیابان تخت جمشید بین روزولت و بهار تلفن های ۶۲۸۶۳ تا ۶۲۸۶۷
آـ۲۷۹۹۸

باجاده داده میشود
یکباب خانه نوساز مدرن دوطبقه شامل پنج اطاق ،برق، تلفن، سرویس کامل حمام و آشپزخانه واقع در یوسف آباد کاخ دوم خیابان فیروزه دست راست ساختمان پنجم .طالبین رجوع فرمایند. بتلفن ۲۵۶۰۰
آـ۲۴۹۳۳

احتیاجات زندگی

آقایان باسلیقه توجه فرمایند
آرایشگاه توکلی خیابان شاه آباد جنب میدان بهارستان دربورودی داخل پاساژ تلفن ۳۲۴۵۶
۱۵ـ۱ آـ۲۳۳۴۹

رستوران ژاله مخصوص خانواده ها
است دارای چلوکباب مطبوع وسایر اغذیه متنوع و لذیذ ایرانی و فرنگی اول لاله‌زار نو جنب سینما متروپل تلفن ۳۴۳۳۱ ناهار کامل ۵۵ ریال

سرویس سیار
تلویزیون امرسون
تحت نظر مهندسین مجرب وتحصیلکرده آمریکا آماده خدمت بشما است تلفن: ۴۳۵۱۸
نماینده انحصاری
تلویزیون و تهویه امرسون
شرکت سهامی پارس ماشین تلفن ۲۲۲۹۱
۱۰ـ۱ آـ۲۵۸۳۸

برای ساختن خانه های مدرن سرگردان نباشید
محاسبه صحیح و طراحی بی نظیر و دکوراسیون جالب و نظارت وسیله مهندسین مجرب اروپادیده انجام می گردد ساختمان طراحی های دفترفنی مساش نیز بوسیله شرکت ساختمانی پلوار مجهز بوسائل کامل بعمل می آید برای مشاوره و باز دید نقشه ها و ساختمان های بزرك به نشانی ـ انتهای خیابان بهار ـ کوی عمرانی ـ تلفن ۶۴۹۴۹ مراجعه فرمائید
۱۵ـ۱ آـ۲۴۴۳۵

آگهی های کوچك

برای رنك آمیزی و تزئینات
ساختمان شما سازمان دکوراسیون بنفش همیشه آماده است اول منوچهری پاساژ ساعتچی تلفن ۳۷۹۰۰

بازدید مجانی
مهندسین ایرانی و آلمانی دفتر فنی تلکو برای نصب ـ سرویس ـ تعمیرات و نگاهداری مرکز تلفن خودکار شما آماده اند تلفن ۶۲۱۰۰
۱۵ـ۷ آـ۲۶۶۶۸

بتونیه
ساخت کارخانجات مشهور پارکر انگلستان
از ۹۰ تا ۴۵۰ لیتر با جر ثقیل و بدون جرثقیل بادستگاه برقی و بدون دستگاه فوق تعداد کمی وارد شد .
شرکت سهامی ایران تکنو خیابان تخت جمشید شماره ۲۹۰ ساختمان ایران تکنو

آموزشگاههای فنی

تعلیم صحیح رانندگی هنر کده فنی بزرگترین آموزشگاه رانندگی و مکانیکی در خاور میانه
رانندگی را با آخرین متد علمی به شما می آموزد وتاگرفتن گواهی نامه رسمی بشما تعلیم میدهد .
هنر کده فنی بهارستان روبروی چاپخانه مجلس تلفن ۳۸۰۴۶ .
۲۰ـ۱ آـ۲۱۷۳۷

نقشه برداری
دوره جدید کلاس نقشه برداری با استفاده از کاملترین وسائل و جدید ترین دوربینهای لازمه زیر نظر استادان دانشمند تشکیل میشود شرکت ها و موسسات بزرك فقط فارغ التحصیلان کاخ دانش رااستخدام میکنند .
کاخ دانش
نادری ـ نرسیده بچهار راه اسلامبول

کلاس تلویزیون
دوره جدید کلاس تلویزیون از روز دوم آبانماه بااستفاده ازکاملترین لابراتوارودستگاههای لازمه زیر نظر استاد فارغ التحصیل از آمریکا تشکیل میشود.موسسات بزرك فارغ التحصیلان کاخ دانش رااستخدام میکنند .
کاخ دانش
نادری ـ نرسیده بچهارراه اسلامبول

کلاس نقشه کشی
دوره جدید کلاس نقشه کشی از روز دهم آبان ماه زیر نظر مهندسین دانشمند تشکیل میشود استخدام شما پس از پایان کلاس قطعی است .
کاخ دانش
نادری ـ نرسیده بچهار راه اسلامبول
آـ۲۷۷۹۶

کشیك شب پزشکان

آقایان دکتر حسن فامیلی ـ خیابان شاه بیست متری اول ـ دکتر اسلام دوست حشمت الدوله چهارراه گلشن تلفن ۶۳۰۶۷ دکتر محمد انگجی دروازه دولت مقابل پمپ بنزین تلفن ۳۵۹۴۴ دکتر کرامت‌اله فرهودی شاهرضا ـ پل چوبی تلفن ۳۸۵۱۰ ـ دکترمهرداد پاك ـ نیا آذربایجان ـ چهارراه خوش تلفن ۶۵۰۷۳ ـ دکترمحمد تقی اسفندیاری شاهپور چهارراه مختاری ـ حسن منشی زاده خیابان موسوی بازارچه قنات ـ آباد ـ هاشم شیرازی (دندان پزشك) شاهرضا روبروی پمپ بنزین جنب سینما دیانا ـ دکترعلام حسین مهر علی خیابان آذربایجان چهارراه سلسبیل ۶۶۶۶۰ ـ دکتر سید علی امیراحمدی ـ هاشمی بین چهارراه قصردشت و چهارراه جیحون ۶۳۶۸۵ ـ دکتر کاظم نجم آبادی ـ شاهرضا چهارراه بیمارستان پهلوی ۴۷۳۲۳ ـ دکترعطاءاله نیری ـ شاهپور چهارراه مختاری مقابل سینما کشور ۳۸۷۶۰ ـ دکتر سید جعفر امیر حمزه ـ ژاله ایستگاه بهنام ـ پلاك ۱۶۳ تلفن ۲۲۸۱۰ ـ دکتر محمود عالم ـ مسئول بیمارستان شهناز خیابان شمیران مقابل سینما مولن روز تلفن ۳۴۸۳۰
ـ دکتر شاهپور سیاهپوش : امیریه ایستگاه البرز جنب مسجد فخریه
ـ دکتر علی نصیری: خیابان شاهرضا جنب سینما دیانا کوچه انوار

صاحب امتیاز و مدیرمسئول : عباس مسعودی
جای اداره خیابان خیام چاپخانه اطلاعات

راهنمای پزشکی اطلاعات

دکتر محمدرضا مسدد
رزیدنت سابق بیمارستانهای امریکا درمان قطعی بیماریهای مقاربتی دروازه دولت روبروی ساختمان فیات تلفن ۳۰۲۵۴۸ ـ پذیرائی عصر هاز ساعت ۵ الی ۸ بعد از ظهر .

مطب دکتر سید محمد ابراهیم فتاحی
متخصص درجراحی و بیماریهای زنان و زایمان همه روزه از ساعت ۴ الی ۷ بعداز ظهر . آدرس میدان ۲۴ اسفند اول خیابان سی متری نبش خیابان مشتاق تلفن مطب ۴۹۱۰۸ منزل ۸۲۲۲۹۵

دکتر دانشگر
امراض مقاربتی و جلدی و سوزاك تازه و کهنه ورم پرستات ضیق مجرا سستی و بواسیر امراض زنانه و نازائی خیابان سپه مقابل پستخانه تلفن ۳۰۲۴۱۶

دکتر عباس نیك نژاد
متخصص از دانشگاه پاریس در بیماریهای معده ـ روده ـ کبد ـ لوزالمعده . درمان بواسیر بدون عمل فیستول ـ فیسوربامند موثر دروازه شمیران خیابان گرامی

دکتر رفیعی
متخصص بیماری های جهاز هاضمه از دانشگاه پاریس معده ، کبد ، روده ـ پذیرائی ۴ تا ۸ بعد از ظهر خیابان جامی اول کوچه پاریس تلفن ۶۳۰۶۰

درمان قطعی سوزاك تازه و کهنه وضعف قوای تناسلی
دکتر جناب زاده دارای گواهی نامه از دانشکده طب فرانسه صبح وعصر خیابان منوچهری مقابل کوچه دبیرستان ژاندارك

دکتر ا. پولوسا
متخصص بیماریهای مقاربتی مجاری ادرار و تناسلی خیابان فردوسی بالا کوچه صادق تلفن ۴۶۵۸۹ پذیرائی صبح وعصر

دکتر رحمانی
متخصص امراض اعصاب و روح از دانشگاه لندن خیابان پهلوی بالاتر از چهار راه امیر اکرم تلفن ۴۵۱۱۴ پذیرائی صبح وعصر

دکتر مرتضی شریفی
متخصص امراض قلب و عروق از دانشگاه پاریس خیابان جامی ـ خیابان استخر ـ اول کوی خواجو پذیرائی عصر ها ـ تلفن ۴۹۷۴۸

پلی کلنیك
دکترمجاهدی دکترصدیقی
رزیدنت سابق بیمارستان های امریکا بیماریهای داخلی ـ اطفال ـ مقاربتی ترك تریاك وسایرموادمخدره ترك الکل مجهز بدستگاه های رادیوسکپی و ائروسل تراپی (بخور پنی سیلین و غیره) دیاترمی .
پذیرائی بعد از ظهر ها وایام تعطیل و شبها تا صبح خیابان شاه رو بروی مسجد سجاد شماره تلفن ۴۹۵۲۶

دکتر معانی
امراض مقاربتی ـ مجاری ادرار ـ معالجه سوزاك تازه و کهنه ـ ورم پروستات و سستی و ناتوانی ـ ضیق مجرا امراض زنانه ـ خیابان فردوسی مقابل بانك ملی مرکز

دکتر فرخ جمشیدی
متخصص در جراحی ـ زنان زایمان ـ مقاربتی خیابان نادری مقابل کافه نادری ـ پاساژ گیو

موتور دیزل مان
سه دستگاه موتور دیزل مان هریك بقدرت ۱۲۰ قوه اسب بفروش میرسد . طالبین از ساعت ۸ تا ۱۳ واز ۱۶ تا ۱۹ بتلفن ۳۶۸۹۱ مراجعه فرمایند .
آـ۲۷۸۳۶

واکسن ضد فلج
داروخانه دکتر ایمانی ناصر خسرو تلفن ۵۲۸۸۶
۱۰ـ۱ آـ۲۴۵۴۹

سروش
SORUSH
سازمان تبلیغات و چاپ
خیابان فردوسی ـ مقابل روزنامه کیهان تلفن ۳۷۵۰۲
۲۵ـ۸ آـ۲۶۳۹۸

سینماهای درجه یك

سینما آسیا (تلفن:۴۲۹۰۹)
ساحل ممنوع (دوبله بفارسی) با شرکت :روسانا پودستا شروع:۳۰ر۱۰ صبح ـ۳ـ۵ـ۷ـ۹ بعداز ظهر .

سینما امپایر (تلفن :۶۷۲۵۲)
زنها طاقت ندارند (رنگی ـ دوبله بفارسی) با شرکت ژاکلین ساسارد ـ میلن‌دو مونژو شروع ۳۰ر۱۰صبح ـ۳ـ۵ـ۷ـ۹ بعد از ظهر تراس : ۳۰ر۷ ـ۳۰ر۹ بعد از ظهر)

سینما ایران (تلفن:۳۶۳۵۴)
دختری از اصفهان با شرکت : شهین ـ میزان ـ سارنك. شروع : ۳۰ر۱۰ صبح ـ ۳۰ر۲ـ۳۰ر۴ـ۳۰ر۶ـ۳۰ر۸ بعداز ظهر

سینما پلازا (تلفن : ۴۴۲۵۵)
قزاقها (سینما سکوپ ـ رنگی ـ دوبله بفارسی) با شرکت : جورجیا ـ مول ـ ادموند پردام شروع : ۳۰ر۱۰ صبح ـ ۳ ـ ۵ ـ ۷ ـ ۹ بعد از ظهر

سینما تخت جمشید (تلفن:۴۳۵۵۰)
یك‌نوع لبخند (رنگی)با شرکت: جون‌فونتین ـ روسانوبراتزی .شروع : ۳ـ۵ـ۷ـ۹بعداز ظهر

سینما حافظ (تلفن :۳۴۰۷۴)
در راههای جنك (با زیر نویس فارسی) شروع : ۳۰ر۱۰ صبح ـ ۳۰ر۲ـ۳۰ر۴ـ۳۰ر۶ و ۳۰ر۸ بعد ازظهر

سینمادرایوین (تهران پارس)
میخوای با من برقصی (رنگی ـ دوبله بفارسی) با شرکت بریژیت باردو . شروع : ۳۰ر۶ ـ ۳۰ر۸ بعد از ظهر تلفن ۹۱۱۵۴۳

سینما دنیا تلفن ۳۳۸۱۲
دلاوران دوران(سینماسکوپ ـرنگی دوبله بفارسی)شروع:۳۰ر۱۰صبح ـ ۳۰ر۲ ـ۳۰ر۴ ـ۳۰ر۶ ـ۳۰ر۸ بعد از ظهر

سینما رادیو سیتی تلفن۴۳۳۲۰
دنیا،جسم . شیطان (سینما سکوپ) با شرکت : هنری بلافونته ـ مل فرر ـ شروع : ۳۰ر۱۰ صبح ـ۳ـ۵ـ۷ـ ۹½ بعد از ظهر

سینما رکس (تلفن ۳۴۱۶۹)
قزاقها (سینما سکوپ ـ رنگی ـ دوبله بفارسی) با شرکت : ادموند پردام ـ جورجیامول شروع:۳۰ر۱۰ صبح ـ ۳۰ر۲ ـ ۳۰ر۴ ـ ۳۰ر۶ ـ ۳۰ر۸ بعد از ظهر (تراس : ۳۰ر۷ ـ ۳۰ر۹ بعد از ظهر)

سینما سعدی (تلفن : ۳۶۴۶۸)
زنها طاقت ندارند (رنگی ـ دوبله بفارسی) با شرکت ژاکلین ساسارد ـ میلن دو مونژو شروع : ۱۱ صبح ـ ۱ـ۳ـ۵ـ۷ـ۹ بعداز ظهر

سینما سهیلا (تلفن : ۳۶۴۲۶)
قزاقها (سینما سکوپ ـرنگی ـ دوبله بفارسی)با شرکت : ادموند پردام ـ جورجیامول شروع : ۳۰ر۱۰ صبح ـ۳۰ر۲ ـ۳۰ر۴ ـ۳۰ر۶ ـ۳۰ر۸ بعد از ظهر (تراس : ۶ ـ۸ بعد ازظهر)

سینما مولن روژ (تلفن : ۳۰۳۰۲۰)
میخوای با من برقصی (رنگی ـ دوبله بفارسی) با شرکت : بریژیت باردو . شروع ۳۰ر۱۰ صبح ـ ۳ ـ ۵ ـ ۷ ـ ۹ بعد از ظهر

سینما نیاگارا (تلفن ۶۵۳۰۷)
زنها طاقت‌ندارند (رنگی ـدوبله بفارسی):باشرکت :میلن دومونژو ـ ژاکلین ساسارد .شروع:۳۰ر۱۰صبح ـ۳۰ر۲ـ۳۰ر۴ـ۳۰ر۶ـ۳۰ر۸ بعدازظهر

سینما آریا (تلفن : ۳۷۹۵۶)
سرکش (سینما سکوپ ـرنگی ـ دوبله بفارسی)باشرکت:سوزان‌هیوارد تیرون‌پاور شروع : ۳۰ر۱۰ صبح ـ۳۰ر۲ـ۳۰ر۴ـ ۳۰ر۶ـ ۳۰ر۸بعدازظهر

سینما ایفل (تلفن : ۴۰۱۱۶)
اتللو (رنگی ـ دوبله بفارسی) با شرکت : سرگئی باندار چوك. شروع ۳۰ر۱۰ صبح ۳ـ۵ـ۷ـ۹ بعد از ظهر

سینما برلیان (تلفن : ۳۳۵۳۵)
میخوای با من برقصی (رنگی ـ دوبله بفارسی) با شرکت بریژیت باردو . شروع : ۱۰ ـ ۱۲ صبح ـ ۲ ـ ۴ ـ ۶ ـ ۸ بعد از ظهر

امشب بکدام سینما میروید؟

سینما اسکار (تلفن ۴۵۷۹۷)
میخوای با من برقصی (رنگی ـ دوبله بفارسی) با شرکت : بریژیت باردو . شروع : ۳۰ر۹ صبح ـ ۲ـ۴ـ۶ـ۸ بعداز ظهر

سینما پارك تلفن ۳۶۶۳۷
نرگس آتشپاره (دوبله بفارسی) باشرکت : نرگس. شروع: ۳۰ر۱۰ صبح ـ ۳۰ر۲ـ ۳۰ر۴ـ ۳۰ر۶ـ۳۰ر۸ بعد از ظهر .

سینما تهران (تلفن:۳۸۱۶۵)
دختری از اصفهان باشرکت : شهین ـ میزان ـ سارنك .شروع : ۳۰ر۱۰ صبح ۳۰ر۲ـ۳۰ر۴ـ ۳۰ر۶ـ ۳۰ر۸ بعداز ظهر

سینما چارلی (تلفن : ۶۸۴۶۱)
وقتیکه برگها میریزند (ویستا ویژن ـ رنگی ـ دوبله بفارسی) باشرکت: دیرك بوگارد ـ یوکوتانی ـ شروع : ۳۰ر۱۰ صبح ۳۰ر۲ـ ۳۰ر۴ـ۳۰ر۴ ـ ۳۰ر۶ـ۴۵ر۸ بعداز ظهر

سینما دیانا (تلفن : ۴۲۰۱۰)
اتللو (رنگی ـ دوبله بفارسی) با شرکت : سرگئی باندار چوك .شروع ۳۰ر۱۰ صبح ـ ۳۰ر۲ ـ ۳۰ر۴ ۳۰ر۶ ـ ۳۰ر۸ بعد از ظهر

سینما رویال (تلفن : ۴۹۷۸۵)
قزاقها (سینما سکوپ ـ رنگی ـ دوبله بفارسی) با شرکت : ادموند پردام ـ جورجیامول ـ شروع: ۳۰ر۱۰ صبح ۳۰ر۲ ـ ۳۰ر۴ ـ ۳۰ر۶ ـ ۳۰ر۸ بعد از ظهر

سینما زهره (تلفن : ۳۰۴۸۰۸)
سامسون و دلیله (رنگی ـ دوبله بفارسی) با شرکت : ویکتور ماتیور ـ هدی لامار ـ شروع: ۳۰ر۱۰ صبح ۳۰ر۲ ـ ۳۰ر۴ ـ ۳۰ر۶ ـ ۳۰ر۸

سینما کریستال (تلفن : ۳۷۶۷۵)
میخوای با من برقصی (رنگی ـ دوبله بفارسی) با شرکت بریژیت باردو . شروع : ۳۰ر۱۰ صبح ـ۳۰ر۲ ۳۰ر۴ـ ۳۰ر۶ ـ ۳۰ر۸ بعد از ظهر (تراس : ۷ ـ ۹ بعد از ظهر)

سینما کارون (تلفن:۴۰۰۶۵)
علامت زرو (سینما سکوپ ـرنگی ـ دوبله بفارسی)باشرکت:آنیتا اکبرك ژرژ مارشال .شروع : ۳۰ر۲ـ۳۰ر۴ ـ ۳۰ر۶ـ۳۰ر۸ بعدازظهر .

سینما متروپل (تلفن:۳۹۴۱۰)
قاتل مرموز باشرکت :اولین کیز جوئل مك کری ـ شروع : ۳۰ر۱۰صبح ۳۰ر۲ـ۳۰ر۴ـ۳۰ر۸بعداز ظهر

سینما همای تلفن ۴۲۱۶۹
بعلت تعمیرات تعطیل است

سینماهای درجه دو

سینما پردیس
ماجرای نیمروز باشرکت :گاری کوپر ـ گریس کلی . شروع :۳۰ر۱۰ صبح ـ۳۰ر۲ ۳۰ر۴ـ۳۰ر۶ـ۳۰ر۸ بعد از ظهر

سینما تاج تلفن ۳۳۰۶۴
ضربه بزرك با شرکت : گلن‌فورد. شروع :۳۰ر۱۰ صبح ـ۳۰ر۲ـ۳۰ر۴ـ۳۰ر۶ـ ۴۵ر۸ بعد از ظهر

سینما سیلوانا (تلفن :۳۳۷۷۷)
چشمه آب حیات (سینما سکوپ ـ رنگی) باشرکت ،ایرن:فردین ـ سارنك شروع :۳۰ر۲ـ۳۰ر۴ـ۳۰ر۶ ـ۳۰ر۸

سینما فردوسی (تلفن ۳۵۷۸۴)
وقتیکه خون میجوشد (سینما ـ سکوپ ـ رنگی ـ دوبله بفارسی) با شرکت فرانك سیناترا ـ جینالولو بریجیدا . شروع : ۳۰ر۹ صبح ـ ۳۰ر۱۲ ـ ۳۰ر۲ ـ ۳۰ر۴ ـ ۳۰ر۶ ـ ۳۰ر۸ بعد از ظهر

سینما فری (تلفن :۲۷۸۹۳)
مشهدی عباد (رنگی ـ دوبله بفارسی) شروع: ۳۰ر۴ـ۳۰ر۶ـ۳۰ر۸ بعدازظهر

سینما مراد (تلفن:۳۵۷۸۴)
پسر جنگجوی سرخ پوش (سینما سکوپ ـ رنگی ـ دوبله بفارسی) شروع :۲ـ۴ـ۶ـ۸ بعد از ظهر

سینما مشعل تلفن ۲۳۸۲۶
آرشین مالالان شروع : ۳۰ر۲ ۳۰ر۴ـ۳۰ر۶ـ۳۰ر۸ بعد از ظهر

تآترها

جامعه بدبده (تلفن . ۳۲۲۶۵)
امشب بقتل میرسد با شرکت جعفری ـ شهلا ـ علیمحمدی ـ آزاده شروع : ۳۰ر۸ بعد از ظهر

تآتر پارس (تلفن ۳۸۸۱۱)
بخاطر دخترم با شرکت شفیع . مسعود زادگان ـ پور انداخت(کنسرت آفت) شروع ۳۰ر۸ بعد از ظهر

نماینده ایران درکنفرانس میلان گفت:
برای مبارزه باگرانفروشی

واسطه‌ها راازبین میبرند

درشهرها میدانهای بزرگ فروش خواربار ایجاد میشود

● پیام شاهنشاه درکنفرانس بین‌المللی فروشگاههای بزرگ درمیلان خوانده شد

باید مردم راسا در شهرها پارکها وباغهای عمومی ایجاد کنند.

امروز نماینده ایران در کنفرانس بین‌المللی فروشگاههای بزرگ(سوپر مارکت) بخبرنگار ما گفت : طبق نظر شاهنشاه توصیه‌هاو مصوبات کنفرانس بین‌المللی فروشگاههای‌بزرگ درایران بکار بسته خواهد شد . و بموجب آن قرار است درسراسر کشور «واسطه»ها ازبین برده شودو اجناس و کالاها مستقیما از تولید کنندگان بمصرف کنندگان برسد .و براین اساس مبارزه باگرانفروشی و پائین آوردن نرخ‌خواربار و ارزاق عمومی در کلیه شهرها آغاز خواهد گشت .

وی افزود : میدان های بزرگی در شهر هابوجود خواهد آمد تا تولید کنندگان خواربار و ارزاق عمومی بقیمت ارزان درآنها عرضه‌نمایند .

خبرنگار ما مینویسد :

روز ۱۵ شهریور هیئتی بریاست آقای عبدالوهاب اقبال برای شرکت درکنفرانس بین‌المللی فروشگاههای بزرگ عمده فروشی خواربار ازتهران بقصد میلان حرکت کرد. آقای‌اسمعیل وحیمی لاریجانی رئیس اتحادیه شهرداریها که از اعضاء این هیئت بود درباره هدف و مقصود این کنفرانس وکارهای‌موردنظر آن‌اطلاعاتی بخبرنگار ماداد آقای لاریجانی گفت منظور از شرکت هیئت نمایندگی‌ایران درکنفرانس مزبور در اجرای‌منویات شاهانه برای اتخاذ راهی که‌بتوان خواربار ارزان تهیه و در دسترس مصرف کننده قرار داد بوده‌است که هیئت نمایندگی‌ایران پس از حرکت از ایران برای اینکه مطالعات کافی‌در باره وضع عمده فروشی خواربارارواپا داشته باشد از فروشگاههای بزرگ شهرهای آمستردام و هامبورگ و کپنهاگ بازدیدی بعمل آورد وپس‌از کسب اطلاعات کافی بمیلان حرکت نمود

کنفرانس میلان سه روز بطول انجامید در کنفرانس مزبورشخصیت های‌برجسته‌اروپائی ونقاط دیگردنیا حضورداشتندونماینده‌یکی ازفروشگاه های بزرگ خواربار بنام (افـآـاو) ازحضور نماینده‌ایران اظهارخوشوقتی نمود .

پیام شاهنشاه

در این کنفرانس آقای اقبال‌رئیس هیئت ایرانی پیام شاهنشاه رابزبان انگلیسی قرائت کرده و از اقداماتی که‌در ایران بعمل آمده صحبت نمود وتاکید کرد که دولت ایران‌نیزبرای رسیدن بهدفهای کنفرانس اقداماتی کرده که از جمله آن میتوان ایجاد فروشگاه بزرگ خواربار را نام‌برد

مبارزه باواسطه‌ها

سپس آقای لاریجانی بخبرنگار ما گفت که منظور اصلی از این‌کنفرانس درواقع اتخاذ راهی برای ازبین‌بردن واسطه بین تولیدکنندگان و عمده فروشها وخرده فروشها بود تا بتوان جنس را بنرخ ارزانتری در دسترس مصرف‌کننده قرار داد.

برای ازبین رفتن‌واسطه بین‌تولید کنندگان و عمده فروشها و خرده فروشها تصمیم‌گرفته شدکه میادین بزرگی در شهرها ایجاد شود تاتولید کنندگان بتوانند کالای خودرا در آن میادین در معرض فروش قراردهند .

وی‌درباره قیمت خواربار دراروپا گفت که در اروپا و آمریکا قیمت آزاد استو این آزادی قیمت باعث میشود که فروشندگان در اثررقابت جنس های بهتری تهیه کرده و بقیمت ارزانتری بفروشند و درایران چون ممکن است عده‌ای سود جو سوء استفاده کنند کنترل شهرداری لازم است .

اتحادیه شهرداریها

اما در مورد تشکیل اتحادیه شهرداری باید گفت که در حقیقت ایجادچنین سازمانها برای ارشاد شهرداری‌است که‌تذکرات صحیحی برای اداره‌شهر به شهرداری داده‌ونقشه هائی برای زیبائی شهرو ساختمانهای آن در اختیار شهرداری‌میگذارد که‌خوشبختانه ماده دوم از برنامه کار دولت حاضر آبادانی شهرها و تشکیل انجمن‌شهر وخلاصه سپردن کار مردم بدست‌مردم است و تا مردم در کارهای خودشان مداخله نکننددر کارها پیشرفتی‌حاصل نخواهد شد مثلا دولت پارک‌نمونه‌ای چون پارک شهر ایجاد می‌کند و این وظیفه مردم‌است که بایجاد پارکهای خصوصی در محلات ونواحی خودشان دست بزنند و در آمریکا و اروپا بایران هم حق پیشنهاد و مداخله دادند و به‌آنها حق انتخاب شدن و انتخاب کردن در انجمنهای شهرداده شده البته در کنفرانس میلان‌تعداد خانمهاکم بود چون امر مزبوراحتیاج بداشتن تخصص در امر خواربارداشت که‌بانوان دراینمورد کمتر تخصصی دارند آقای لاریجانی درپایان سخنانش گفت که درایران در اثر مساعدتهای وزرای کشور ومخصوصا تیمسار سپهبد علوی مقدم وراهنمائی های مستشاران و مشاورین آمریکائی به پیشرفتهائی نائل شده‌ایم .

مطالعه درامور قانونگزاری آمریکا

آقای هدایت اله متین دفتری

جامعه دوستداران آمریکائی خاورمیانه اعلام کرد که آقای هدایت اله متین دفتری رئیس‌اداره اطلاعات‌و انتشارات‌وزارت‌دادگستری برنده یك بورس برای مطالعه در امور قانونگزاری آمریکا شده‌است این بورس برای اولین بار ازطرف کنگره آمریکا و انجمن علوم سیاسی ایالات متحده توسطجامعه مزبور در کشورهای خاورمیانه و شمال آفریقا وپاکستان تهیه شده بود و ازمیان کلیه اشخاصی که نمایندگی های مختلف جامعه دوستداران آمریکائی خاورمیانه در سراسر این منطقه معرفی نموده بودند آقای هدایت اله متین‌دفتری انتخاب گردیدند و بزودی برای مطالعه در امور قانونگزاری‌آمریکا برای مدت یکسال بواشنگتن‌عزیمت خواهند نمودو در تمام این مدت‌محل کار ایشان در مجلس سنا و در مجلس نمایندگان آمریکا بوده‌و باسمت معاونت یکی از سناتورها بکلیه امور مربوط بقانونگزاری آمریکا آشنا خواهند شد نامبرده اولین ایرانی میباشد که بااین سمت بمجلس آمریکا وارد می شود .

قابل توجه هنرمندان سازمان هنری

اطلاعات کودکان

بدینوسیله باطلاع‌کلیه هنرمندان عضوسازمان هنری اطلاعات‌کودکان وانجمن هنری کودکان میرسانیم :چون درنظر است تغییرات کلی در برنامه‌های هنری وسازمان هنری کودکان داده شودلازمست هنرمندان عزیزما تاآخر آبانماه ۱۳۳۹ حتما بدفتر مجله اطلاعات کودکان‌مراجعه کنند تاترتیب صدور کارت جدید عضویت آنان داده شود . ضمنا از کلیه هنرمندان عزیز خواهش میکنم‌که یك رضایت‌نامه کتبی از ولی خود همراه داشته باشند.

توضیح بیشتر در مجله اطلاعات کودکان داده خواهد شد.

شرکت سهامی جنرال مکانیك ـ خیابان ویلا ـ خیابان اراك ـ شماره ۳۶ تلفن ۴۵۴۰۸

روکش پلاستیکی نزده بساختمانهای شما جلوه میدهد

نماینده انحصاری: شرکت سهامی فروشگاه سعدی ـ کوچه مهران تلفن ۳۹۴۱۲
مرکز فروش: شرکت سهامی کاشی ـ اول خیابان فردوسی

آـ۲۷۹۰۰

آگهی مزایده شماره (بیست‌وچهار ـ ۲۴)

شرکت ملی نفت ایران ـ آبادان

۱ـ شرکت ملی نفت‌ایران مقدار زیادی لوازم یدکی انواع اتومبیلهای مختلف انگلیسی وامریکائی وموتور سیکلت (قسمتی باز وقسمتی در۳۸۲)صندوق بسته‌بندی شده)بانضمام نه‌عدد انجین (ناقص) طبق صورت‌های شرکت باوضع موجود ودرمحل کنونی(انبار شرکت درآبادان) از طریق مزایده بفروش میرساند.

۲ـ داوطلبان میتوانند قبل‌از تسلیم‌پیشنهادخودباداره اجناس مازاد درآبادان ویا اداره تدارکات بازرگانی شرکت ملی‌نفت ایران خیابان شاه‌تهران برای ملاحظه شرائط قرارداد فروش وترتیب‌بازدید اجناس در محوطه انبار شرکت درآبادان مراجعه نمایند.

۳ـ پیشنهاددهندگان بایستی نرخ پیشنهادی خودراباقید رویت جنس واطلاع‌کامل از کمیت و کیفیت آن ووقوف برشرائط قرارداد وقبول تحویل گرفتن‌کلیه جنس بدون شمردن یاتوزین ودر نظر گرفتن ارقام تقریبی فوق برمبنای قبول صورت‌های شرکت بطور کلی ویکجابریال تعیین نمایند.

۴ـ برنده مزایده مسئول پرداخت عوارض گمرکی وسایر حقوق ومالیاتهای دولتی از جمله عوارض شهرداری خواهد بود.

۵ـپیشنهاد دهندگان باید مبلغ پانصد هزار ریال (۵۰۰ر۰۰۰ریال) بعنوان سپرده به صندوق شرکت درآبادان ویاتهران پرداخت نموده و قبض سپرده راضمیمه پیشنهاد نمایند. درصورتیکه برنده مزایده درظرف مدت ۱۵روز ازتاریخ‌ابلاغ شرکت ازامضاء قراردادوانجام‌معامله خودداری کندسپرده‌اش بسودشرکت ضبط خواهد گردید و حق‌هیچگونه اعتراضی راندارد. سپرده‌بایستی بصورت وجه‌نقدیا تضمین بلاشرط بانکی باشد.

به‌پیشنهادات مبهم ـ ناخوانا ـ مشروط و فاقدسپرده وپیشنهاداتیکه دیرتراز موعد مقرر واصل شود ترتیب اثر داده نخواهد شد.

۶ـ پیشنهادات بایستی درپاکت‌های سربسته‌وممهورگذارده شده وبنشانی‌رئیس اداره‌اجناس‌مازاد شرکت ملی نفت ایران درآبادان ویا اداره تدارکات بازرگانی شرکت ملی نفت ایران خیابان‌شاه‌تهران فرستاده شوند وروی آن جمله پیشنهاد خریدلوازم یدکی اتومبیل آبادان قید شود.

پیشنهادات بایستی تاساعت ۱۲ ظهر روزسه‌شنبه اول آذرماه ۱۳۳۹ مطابق با۲۲ نوامبر ۱۹۶۰ باداره اجناس مازاد درآبادان ویا اداره تدارکات بازرگانی درتهران تسلیم ورسید دریافت شود.

۷ـشرکت درظرف مدت ۲۱روز پس‌از آخرین‌روز مدت دریافت پیشنهادات بدرخواست‌های‌واصله رسیدگی وبرنده مزایده راتعیین وابلاغ مینماید

۸ـشرکت درقبول یارد هریك ویاکلیه پیشنهادات واصله مختار است.

۹ـسپرده نفراول ودوم تاامضاءقراردادنـزد شرکت‌باقی‌میماندولی‌سپرده سایرین پس‌از تعیین برنده مزایده مسترد خواهد شد .

آـ۲۷۸۶۶

شرکت ملی نفت ایران

شاهنشا فرمودند:

وقتی وضع کارگر و کشاورز روشن شد دیگر جای اختلاف مرامی زیادی باقی نمیماند

● حالا وضع بصورتی‌درآمده که امکان فعالیت حزبی به ترتیبی که با افکار ایرانی ودر جهت منافع و مصالح ملت ایران باشد موجود است

● اجتماعی میتواند پیشرفت کند که وسیله‌ای برای اظهار عقیده نیز داشته باشد

● اقداماتی که صورت گرفته زندگی بهتری را برای‌مردم تامین میکند

● تجربه ممالک دموکراسی نشان داده‌که درهراجتماع مترقی بخودی‌خوداختلافات طبقاتی بطور محسوس و آشکاری از میان رفته و عدالت‌اجتماعی بمعنی‌واقعی کلمه تامین‌شده‌است

● پس از قضایای شهریور تشکیلات رنگارنك احزاب را دیدیم که یکی از آنها زیر نظر وبا پول خارجی یا دزدی از بانك هـای داخلی اداره میشد

بطوری که قبلا به اطلاع خوانندگان رسید روز پنجشنبه گذشته اعضای کمیته مرکزی و روسای کمیته استان های حزب ملیون به اتفاق آقای دکتر اقبال رهبر حزب به حضور شاهنشاه رسیدند

امروز مشروح بیانات شاهانه خطاب باعضای کمیته مرکزی و روسای کمیته استان های حزب ملیون بدین شرح انتشار یافت :

«همانطوری که بارها تذکر داده‌ام رژیم دموکراسی و حکومت مردم بر مردم بدون حزب معنی و مفهومی نمی تواند داشته باشد .

ما فعلا دارای بسیاری ازوسائل و شرایط هستیم ودر تهیه وتکمیل سایر وسایل ضروری نیز اقدام می کنیم . ملت ایران از بی‌سوادی خارج شده و بصورت ملی درآمده است که دارای قوانین مترقی و سازمان های لازم اجتماعی است . این‌هاتم‌عواملی‌است که‌دموکراسی وحکومت ملی را ترویج و تشویق می کند .

اگر تاچندین سال پیش (منظورم قبل از آمدن پدرم است) تعداد بی سوادان در کشور ما رقم‌خجالت آوری را نشان میداد ، امروز در نتیجه کوشش های لازم به پایه ای رسیده ایم که بیش از یك میلیون ونیم نفر از جوانان ما در مدارس تحصیل می کنند و صد ها هزار نفر در کلاس های اکابر با جهل و بیسوادی مبارزه دارند واین رقم‌روز بروززیاد تر می شود . وتا چندوقت دیگر اکثریت مردم از لحاظ سواد ومعلومات قادر بر آن خواهند بود که به خوبی منافع فردی واجتماعی خودرا تشخیص دهند و این مفهوم واقعی دموکراسی است .

اصلاحات و تحولات ارضی که به وسیله قوانین صورت گرفته موجب شده کشاورز که زحمت می کشد خود مالك زمین باشد (مگر درجاهائی که‌باید کشاورزی‌مکانیزه وبه صورت واحد بزرك انجام گیرد) تهیه قوانین کارگری قوانین بیمه های اجتماعی ، سازمان های تعاونی وسایر اقداماتی که صورت گرفته زندگی بهتری را برای مردم‌تامین می کند .

وقتی اجتماعی می تواند پیشرفت کند که وسیله ای برای اظهار عقیده نیز داشته باشد در ممالکی که‌دموکراسی شروع شد اینوسیله رااز طریق تشکیلات حزبی فراهم کردند .

در دنیا هر وقت حزبی تشکیل شد یك یا چند نفر نشستند فکر کردند و عقایدی را ابراز داشتند ، راه حل هائی را عرضه کردند و حزب تشکیل شد معتقدین و مومنینی به آنها پیوستند .

پس حزب از اینجا شروع میشود:

۱ـ مرام و عقیده ای را عده ای میپذیرند .

۲ـ تشکیلات صحیحی به ترویج و نشر آن مرام میپردازد .

تجربه ممالك دمکراسی نشان داده که در هر اجتماع مترقی‌بخودی خود اختلافات طبقاتی بطورمحسوس و آشکاری از میان رفته وعدالت اجتماعی بمعنای واقعی کلمه‌تامین شده است . و وقتی وضع کارگر و کشاورز روشن شود ، دیگرجای اختلاف مرامی زیاد باقی نمیماند و موضوعی که باقی میماند جزئیات اختلاف سلیقه در اجرای کاراست. البته نمیتوان انکار کرد همانطوری که در ممالك مترقی نیز مشهود است بین‌طبقات نوعی اختلاف‌بمیزان ناچیزی بچشم میخورد . احزاب‌باید باندازه ای با مردم تماس داشته باشند و در آنها نفوذ بکنند که مردم ازهمان اختلاف‌سلیقه کوچکی که در مرامنامه آنها هست تمایل خودرابه پیوستگی بایکی یابدیگری اعلام دارند .

پس حزب باید در درجه اول به عقاید و افکار خود مومن باشد ودر درجه دوم تشکیلات صحیح و قوی داشته باشد و بالاخره توجه وعلاقه مردم را نسبت به خود جلب کند .

ما در ایران سابقه حزبی زیادی نداریم . در ابتدای مشروطیت احزابی بودند که اگر تعداد نفرشان زیاد نبود ولی آن طوری که شنیده‌ام از حیث کیفیت خوب بوده‌اند . متاسفانه در نتیجه عواملی از قبیل ضعف حکومت مرکزی و نفوذ های خارجی و سایر عوامل از بین رفتند پس از قضایای شهریور تشکیلات رنگا رنك احزاب را دیدیم که یکی از آنها زیر نظر و راهنمائی و هدایت و پول‌خارجی یا دزدی از بانکهای داخلی اداره میشد و کنار آن البته احزاب ملی هم بودند ولی هیچکدام سر ـ انجامی نیافتند .

حالا وضع بصورتی در آمده که امکان فعالیت حزبی به ترتیبی که با افکار ایرانی و در جهت منافع و مصالح ملت ایران باشد موجود است باید از این فرصت استفاده کرد و با کمال علاقه دنبال آن بود .

البته از این تشویقی که ما از حزب میکنیم شاید بعضی سیاست ها بخواهند استفاده کنند که‌آنها هم تشکیلاتی بنام حزب بدهندولی بیداری ملت ایران تشخیص‌میدهد چه کسانی نماینده خواسته های ملت‌ایران هستند وچه کسانی‌بلندـ گوی منافع بیگانه .

ایمان من‌اینست که در کشورها دموکراسی به‌معنای حقیقی آن‌یعنی آزادی با انضباط و حفظ منافع فردی و اجتماعی و ملی را در سایه تشکیلات منظم و مرتب اجتماعی میتوان تامین کرد و بهمین جهت هم حزب لازم است .

امیدوارم حزب ملیون باتشکیلات صحیح و فعالیت های دامنه دار و مداوم خود بملت و مملکت خدمت کند و در این راه از هیچ تلاش فرو گذار ننماید .

طوفان

گزارش خبرنگاران ما درشهرستان های شمالی حاکی استکه بارندگی در شهرستانهای مزبور از بعد از ظهر پریروز شروع گردیده‌وشدت بارندگی بحدی بوده‌استکه‌دربعضی ازشهرستان ها سیلاب در خیابان ها جاری شده و خساراتی هم وارد آورده است .

خبرنگارمادرلاهیجان‌گزارش‌میدهد بعد ازظهر پریروزآسمان شهرستان‌لاهیجان راابر غلیظی فراگرفت ومتعاقب آن‌رعد وبرق و طوفان شدیدی شروع شد.با اولین غرش رعد وبرق‌مردم کەریزش باران‌شدیدی را حدس میزدند بخانه‌ها پناه بردند هنوز عده‌ای از اهالی نتوانسته بودند خود را بخانه ها برسانند که بارندگی شدیدی شروع گردید شدت این بارندگی بحدی بود که مدت چندین ساعت عبور و مرور در خیابانها و معابر شهر قطع شد و وحشت و اضطراب بین اهالی تولید نمود . این بارندگی تا عصر دیروز بطور خفیف و متناوب ادامه داشت و خوشبختانه خساراتی وارد نیاورد هم‌اکنون‌هوای‌لاهیجان مستعد بارندگی است .

تگرگ در تبریز

گزارش خبرنگار ما در تبریز حاکی استکه از ساعت شش بعد از ظهر دیروز هوای تبریز بشدت طوفانی شد و ابر تیره‌ای آسمان این شهرستان را فرا گرفت بدنبال این‌طوفان ریزش تگرگ‌شدیدی آغاز شد که بمدت نیمساعت تمام ادامه داشت هر یکدانه ازاین تگرگ درست باندازه یك گردو بود وشدت بارندگی این تگرگ درشت بحدی‌بود که کسی جرات نداشت از پناهگاه خود خارج شود زیرا خارج شدن از پناهگاه همان بود ومجروح شدن همان! تا مدتی که ریزش تگرگ در این شهرستان ادامه داشت عبور و مرور وسائط نقلیه در خیابانها ورفت وآمد مردم متوقف بود و پس از نیم ساعت ریزش تگرگ بارندگی آغاز گردید که این بارندگی شدید هم بمدت یکساعت ادامه داشت متعاقب این بارندگی سیلاب در خیابانها و نهر ها و معابر و سیل در رودخانه شهر جاری شد بااین بارندگی و جریان سیل هوای شهرستان تبریز هم رو بسردی گذاشت هم اکنون گرچه آسمان شهرستان بدون ابرو هوا آفتابی است ولی هوا کاملا سرد شده و میتوان گفت که زمستان در تبریز آغاز گردیده است .

در چالوس

طبق گزارش خبرنگار ما درچالوس بعد ازظهر پریروز بدنبال طوفان و انقلاب هوا در چالوس و نوشهر بارندگی سیل آسائی شروع شد این بارندگی شدید تایك ساعت پس از نیمه‌شب ادامه داشت و براثر آن سیلاب سرتاسر خیابانهارا فراگرفت وسیلاب بساختمانهای شهر راه یافت خانه‌ها و مغازه های اهالی در معرض خطر انهدام قرار گرفت و خسارات زیادی متوجه اهالی گردید.

مردم چلوس که براثر طوفان و انقلاب هوا متوحش شده بودند باراه یافتن سیلاب بخانه‌ها سراسیمه برای جلوگیری از انهدام خانه‌های خود اقدام نمودند .

بارندگی یکساعت بعد از نیمه‌شب پایان یافت ولی مردم چالوس تاهنگام صبح نخوابیدند و مترصد آن بودند که از جریان سیلاب بخانه‌های خود جلوگیری کنند و نگذارند خانه‌های شهر منهدم گردد .

برف در کوهستان ها

گزارش خبرنگار ما در مرزان آباد حاکی است که پریشب ناگهان هوای مرزان‌آباد منقلب گردید وبارندگی شدیدی توام بارعد وبرق شروع‌شد این‌بارندگی بسیار شدید تاکنون در این‌منطقه سابقه‌نداشت‌وبفاصله کوتاهی موجب جریان سیلاب در خیابانها و معابر گردید . از کوهستانهای‌اطراف سیل بطرف شهر سرازیر شد ولی خوشبختانه خساراتی‌واردنیاورد‌بارندگی تا قبل از ظهر دیروز در مرزان‌آباد ادامه داشت و در کوهستانهای اطراف این منطقه نیز برف سنگینی بارید بطوریکه هم‌اکنون کوهستانهای اطراف مرزان‌آباد سپید پوش شده است.

دربندر پهلوی

خبرنگار مادربندر پهلوی گزارش میدهد بعدازظهر پریروز ناگهان‌طوفان شدید وبیسابقه ای‌دربندر‌پهلوی‌شروع گردید ومتعاقب آن ریزش باران‌سیل آسائی آغاز شد شدت طوفان بحدی بود که‌دراولین مرحله پایه‌های‌بتونی کناردریا ازجاکنده شد ویك قایق ماهیگیری باپنجنفر سرنشین‌که مشغول صید ماهی بودند واژگون گردید و غرق شد ولی‌پنجنفرصیادکه‌سرنشینان این‌قایق‌بودندباتلاش‌فراوان توانستند بوسیله شناخود رااز غرق شدن‌دردریا نجات‌دهندشدت‌بارندگی‌دراین‌شهرستان ساحلی هم دست کمی ازاین طوفان شدیدنداشت براثر بارندگی سیل آسا دربندر پهلوی مغازه‌هاوخانه‌های‌قسمت شرقی غازیان را آب فرا گرفت‌وسیلاب تمام اجناس مغازه‌ها را خراب کرد بطوریکه کلیه‌اجناس مغازه‌داران‌قسمت شرقی غازیان درروی آب شناور شد.

بارندگی وطوفان تانیمه شب‌پریشب ادامه داشت وهم‌اکنون نیز هوامستعد بارندگی است .

درسایر شهرستانهای شمالی

خبرنگاران مادرسایر شهرستانهای شمالی گزارش میدهند که طی دوروز گذشته بارانهای شدیدی درسرتاسر شهرستانهای‌گیلان ومازندران‌مخصوصا درشهرستانهای ساحلی شمال‌باریده و دربعضی ازشهرستانها هنوزهم ریزش باران بطور خفیف ادامه دارد ودراغلب شهرستانهای‌ساحلی‌هوامستعدبارندگی است .

افتتاح کمیته

بقیه از صفحه اول

گردید . در این کمیته ، که بزرگترین کمیته ای از این قبیل است که تاکنون در فرانسه بوجود آمده، ۱۵۰ تن‌از بزرگترین شخصیت‌های سیاسی وفرهنگی فرانسه ، منجمله روسای دو مجلس ، ۵ وزیر، ۱۸ عضو آکادمی بیش از ۵۰ تن روسای دانشگاهها و دانشکده ها واستادان دانشگاه و روسای بزرگترین مطبوعات فرانسه عضویت دارند .

جلسه افتتاحیه کمیته کار خودرا با تقدیم پیامی به پیشگاه شاهنشاه ایران آغاز کرد که متن آن توسط آقای شجاع‌الدین شفا سخنگوی‌دربار شاهنشاهی و دبیر کل کمیته مرکزی جشنهای شاهنشاهی ایران که به نمایندگی از طرف دربار شاهنشاهی وکمیته مرکزی در این جلسه شرکت داشتند بتهران‌ارسال‌و تقدیم‌شاهنشاه گردید . (متن پیام شاهنشاه درصفحه اول چاپ شده است)

ملکه در فرح آباد

بقیه از صفحه اول

در برابر این سئوال پزشک مخصوص علیاحضرت تنها پاسخی که میدهد اینست :

ـبا خدا است !

خبرنگاران ما اطلاع میدهند که دکتر صالح انتظار دارد نوزاد ملکه از امروز تا چهارم آبان بدنیا بیاید. بنا بر این هر لحظه انتظار هابیشتر خواهد شد .

جنب و جوش

در این میان جنب و جوش خبرنگاران خارجی پی درپی افزایش میابد و آنها ساعت بساعت آخرین اخبار راجع بملکه ایران راپایتخت های مهم جهان مخابره میکنند .

در چند روز اخیر خبرنگاران عکاس خارجی عکس های مختلفی از طاق نصرتها و تزئینات‌خیابان های مسیرملکه برداشته وبه روزنامه های خود فرستاده‌اند.

انتقال ملکه

خبرنگار ما کسب اطلاع کرد بمحض آنکه علیا حضرت ملکه احساس درد بکنند بلافاصله آقای دکتر صالح‌پزشك مخصوص بدربار احضار خواهد شد و علیا حضرت راتحت مراقبت پزشکی قرارخواهد داد .

آقای دکتر صالح ضمنا موضوع را باطلاع آقای دکتر موتمنی رئیس زایشگاه حمایت مادران خواهد رساند و پزشکان معاون‌اطاق زایمان را آماده خواهند کرد .

آقای دکتر صالح مدت چهار تا پنج ساعت در کاخ سلطنتی مراقب حال علیا حضرت خواهد بودو پس‌از آن ملکه بوسیله اتومبیل مخصوص بەزایشگاه انتقال داده خواهند شد.

۴۵ پسر

از زایشگاه‌حمایت مادران کسب اطلاع شد که‌در ۳۶ ساعت گذشته هفتاد و شش نوزاد در این زایشگاه متولد شده‌اند که ۴۵ نفر از آنها پسر و ۳۱ نفر دختر بوده‌اند .

خیابانها

خبرنگاران ما اطلاع میدهند که امروز اکثر خیابان های پایتخت بمناسبت فراغت علیا حضرت ملکه تزئین شد و برخی از مغازه هاآذین بندی گردید .

خبرنگاران خارجی

در حدود چهل نفر خبرنگار و خبرنگار عکاس ونمایندگان موسسات بزرك تلویزیون از کشور های مختلف جهان اینك در تهران منتظر ندودقیقه شماری میکنند که علیاحضرت ملکه بزایشگاه تشریف‌فرما شوند و آنها خبر و عکسهای مربوط بەنوزاد خانواده سلطنت را بمراکز خبری خود مخابره کنند .

در میان خبرنگارانیکه‌اینك‌در‌تهران هستند چند خبرنگار زن نیز حضور دارند .

سالن مخصوص

خبرنگاران خارجی مقیم تهران‌اینك اغلب در هتلها اقامت دارند و روزها مرتبا بزایشگاه حمایت مادران مراجعه میکنند وهر لحظه‌منتظر تشریف‌فرمائی علیاحضرت ملکه به‌آنجا هستند .

برای اینکه آخرین اخبار دقیق و قطعی مربوط به تولد نوزاد و نیزاخبار پزشکی مربوط به علیاحضرت ملکه مرتبا در اختیار خبرنگاران خارجی و داخلی گذاشته شود یك دفترمطبوعاتی درزایشگاه دایر شده‌است که‌متصدیان آن بیستو چهار ساعته کشیك‌میدهند.

در دفتر خوابید

خبرنگاران خارجی‌مقیم تهران‌مرتبا از دفتر مذکور کسب اطلاع میکنند و بااین‌وجوددیشب‌خبرنگار آسوشیتدپرس حتی موقع خواب هم حاضر به ترک زایشگاه نشد و پس از اینکه شامش را در خارج خورد تا صبح در دفتر مطبوعاتی زایشگاه روی مبلها خوابید تا اگر احیانا نیمه شب‌نیزعلیاحضرت ملکه را بزایشگاه انتقال دادندشخصا برای تهیه رپرتاژ و خبر حضور داشته باشد .

خبرنگاران و فیلمبرداران داخلی و خارجی در مقابل زایشگاه دد انتظار ورود ملکه‌اند .

«اشارپ» آبی رنك برای ملکه ایران

بیلبائو ـ ۱۲۲کتبر ـ خبرـ گزاری فرانسه ـ بانومارینا لوزویکا یکی ازساکنین شهر بیلبائو در اسپانیا که اخیرا اشارپ‌آبی‌رنگی‌برای‌علیاحضرت ملکه فرح‌پهلوی فرستاده‌پیش بینی‌کرده‌است که نوزاد ملکه ایران پسرخواهد بود .

بانو «مارینا» اوقات بیکاری خودرا بیافتن اشارپ‌برای‌مادران آینده صرف‌میکند.اشارپ‌هائیکه بانوی مزبورمیبافد برنك آبی‌یا قرمز است . اشارپ آبی‌را برای مادرانی میفرستد که‌حدس میزند فرزند آینده آنهاپسرخواهدبودو اشارپ قرمزمختص‌مادرانی است که بعقیده اودختر خواهندزائید.

بانوی مزبور اخیرا یك‌اشارپ آبی برای علیاحضرت ملکه‌فرح پهلوی فرستاده وملکه ایران‌طی نامه‌ای از وی تشکر نموده‌اند .

بانو «مارینا »سالی سی عدد اشارپ میبافدبدون‌آنکه‌درانتخاب رنك‌آنها دچارکوچکترین‌اشتباهی شود .وی اخیرادواشارپ برنك های آبی وقرمز برای مادری فرستاده‌بود که چندروز بعدمادر مزبور دوفرزند زائید که‌یکی‌از آنها پسر ودیگری دختربود .

البته خبرنگار خبرگزاری مذکور تنها نبود ،یکی دو نفرازمخبرین‌جراید داخلی نیز در زایشگاه شب را بصبح رساندند .

این جریان شب پیش هم تکرارشد و خبرنگاران مذکور زایشگاه را ترك نکردند .

شطرنج ...

روز ها وقت خبر نگاران خارجی در این دفتر مطبوعاتی بگفتگو و صحبت با یکدیگر میگذرد و در میان آنها از همه ملتها از استرالیائی و امریکائی گرفته تااروپائی وجوددارد. بقول یکی از خبر نگاران داخلی دفتر مطبوعاتی زایشگاه روز ها بصورت یك محل کنفرانس بین المللی خبرـ نگاران در میآید .

خبر نگاران اینك هر لحظه منتظر هستند که علیا حضرت به زایشگاه منتقل شوند و پس ازآن توپها شلیك شود و تا آن لحظه طبعا کار زیادی ندارند . باین جهت امروز یکی از خبر نگاران در دفتر مطبوعاتی به دوستان دیگر پیشنهاد میکرد که چند دست شطرنج بدفتر بیاورند تا آنها مشغول شوند و اضافه میکرد : شطرنج برای کسانیکه زبان یکدیگر را نمیدانند و برای بازی به فکر کردن احتیاج دارند سرگرمی خوبی است .

در بین خبر نگاران و روز نامه‌نگارانی که هم اکنون در تهران‌هستند روزنامه نگاران معروفی نیز دیده میشوند . «ادوارد سابلیه »کارشناس امور خاور میانه روز نامه «لوموند» اکنون در تهران بسر میبرد .

مشار الیه برای حضور در جریان محاکمات زمامداران رژیم سابق ترکیه به استانبول رفته بود واز آنجا برای تهیه مقالاتی در مورد کنگره نفتی اعراب‌ببیروت رفت و از بیروت به تهران آمده است .

ریپورتاژ رادیوئی

رادیو مونت کارلو از رادیو ایران تقاضای یك رپرتاژ تلفنی ده دقیقه ای راجع بتولد نوزادکرده که رپرتاژ مذکور بزبان فرانسه با همکاری اداره کل انتشارات ورادیو تهیه شده و بلافاصله پس از تولد نوزاد وسیله تلفن به مونت‌کارلو ارسال خواهد گشت .

اعلام خبر

رادیو ایران در هر لحظه شب که نوزاد چشم به جهان گشاید بلافاصله این مژده مسرت بخش را باطلاع مردم ایران خواهد رسانید.

در زیر باران

تهران ـ ۱۲۲کتبرـ خبرگزاری فرانسه ـ با وجود باران متناوبی که دیروز در تهران می بارید صد ها نفر تمام روز را در برابر زایشگاه بنگاه حمایت مادران در انتظارملکه ایران بسر بردند.

در کاخ سلطنتی که هم اکنون سیل هدایا به آنجا سرازیر شده است گفته میشود که نوزاد اعلیحضرتین زودتر از ۲٤ ساعت آینده بدنیا نخواهد آمد.

دعا در شهرستانها

سخنگوی وزارت کشور امروز گفت : طبق گزارشهای تلگرافی که از طرف فرمانداران و شهرداران به وزارت کشوررسیده‌درکلیه شهرستان هاروحانیون وقاطبه اهالی‌و کارمندان دولت در مساجد اجتماع نموده و برای سلامت شاهنشاه و علیاحضرت ملکه فرح بدعا و نیایش پرداخته اند وهم اکنون نیز این مراسم در شهرستانها ادامه دارد .

انجمن پارك شهر

از طرف آقای فضل الله منطقی رئیس انجمن محلی جنوب پارك‌شهر عصر جمعه مراسم نیایش و دعائی بمناسبت تولد نوزاد علیاحضرت‌ملکه در محل‌انجمن و با حضور عموم طبقات انجمن مذکور بر قرار می ـ شود .

اسب ترکمن

از طرف‌قاطبه بازرگنان گرگان یکراس‌اسب‌اصیل‌ترکمنی،بمناسبت تولد نوزاد فرخنده اعلیحضرتین ، تهیه شده که بوسیله آقای جعفر قاضی اعظمی‌به‌پیشگاه شاهنشاه‌تقدیم خواهد شد .

اعطای گواهینامه‌های فارغ‌التحصیلان

ساعت چهار بعد از ظهر امروز گواهینامه های فارغ التحصیلان دوره‌اول آموزشگاه‌ثبت طی‌مراسمی بوسیله آقای دکتر هدایتی وزیر دادگستری اعطاء خواهد شد .

مدیر کل ثبت از روزنامه‌نگاران و از قضات دادگستری و کارمندان عالیرتبه ثبت برای شرکت در این مراسم دعوت نموده است .

تنها راه مبارزه با گرانفروشی

بقیه از صفحه اول

● برای توسعه شرکت‌های تعاونی کمیسیونی در نخست وزیری تشکیل می شود

ساعت هشت و نیم صبح امروز آقای مهندس شریف امامی نخست وزیر و چند تن از اعضای هیئت دولت از شرکت تعاونی مصرف ارتش بازدید نمودند تیمسارسپهبد آقاولی رئیس‌هیئت مدیره و آقای جلیل ساسانی مدیر عامل شرکت تعاونی مصرف ارتش قبل ازشروع بازدید تاریخچه شرکت‌تعاونی مصرف ارتش و فعالیتهای آنرا بیان داشتند و سپس بازدید از قسمتهای مختلف بعمل آمد .

در طی این بازدید آقای نخست وزیر تنها راه مبارزه با گرانفروشی و تخفیف قیمت ها را توسعه شرکت های تعاونی مصرف دانست و قرار شد روز سه شنبه همین هفته کمیسیونی در نخست وزیری با حضور آقای‌دکتر سجادی نایب‌نخست وزیرو وزیر‌مشاور و تیمسار سپهبد آقاولی و تیمسار سرلشکر ضرغام وزیر دارائی و آقای دکتر علی آبادی معاون نخست وزیرو آقای جلیل ساسانی مدیر عامل‌شرکت تعاونی مصرف ارتش تشکیل شود تا راجع بمسائل کلی‌در مورد توسعه و تقویت سازمانهای تعاونی مصرف‌مطالعه شود و بخصوص این مسئله مورد دقت قرار گیرد که چگونه شرکت تعاونی مصرف ارتش و سایر سازمان های تعاونی میتوانند برای تقلیل هزینه زندگی و تسهیل وضع معیشت مؤثر و مفید واقع شوند .

آقای نخست وزیر در پایان بازدید ۲ سهم ازسهام شرکت تعاونی‌مصرف ارتش راکه جمعا ده هزار ریال میشد خریداری نمود سایر وزراءنیز هر کدام چند سهم خریداری کردند آقای نخست وزیر ضمن مطالبی که در دفتر یاد بود شرکت نوشت متذکر شدکه امیدوارم در اثر تصمیماتی که در محل شرکت اتخاذ گردید نهضت تعاونی مصرف در تمام کشور توسعه‌یابد واین فکر عالی هرچه زودتر جامهٔ عمل به وشد .

در ساعت ۹٫۳۰ دقیقه هیئت دولت پس‌از قدردانی از زحمات کارگردانان شرکت تعاونی مصرف ارتش ووعدادن همه گونه وعده برای تقویت سازمان مصرف ارتش محل شرکت را ترك گفتند .

مبارزهٔ با وبا

تایکسال ونیم دیگرادامه خواهد داشت

● ازشدت وبا در افغانستان کاسته شد

امروزسخنگوی سفارت‌افغانستان گفت از شدت وبا در افغانستان کاسته شده و سخنگوی وزارت بهداری تاکید کرد که مبارزه با وبا حتی در صورت از بین رفتن آن در ممالك همجوار بعلت‌بهداشتی ادامه خواهد داشت و ممکن است این مبارزه تا یکسال و نیم هم طول بکشد.

در اطلاعیه دیروز وزارت‌بهداری انتشار وبا در سایر نقاط افغانستان باطلاع خوانندگان رسید .

امروز آقای آژیر کاردار سفارت افغانستان‌بخبرنگار ما گفت: خوشبختانه بطوریکه‌از وزارت‌صحیه افغانستان اطلاع حاصل شده است از شدت وبا در افغانستان کاسته شده و ما گزارش کامل آنرا به وزارت بهداری ایران فرستاده‌ایم .

خطر انتشار

خبرنگار ما در این مورد با آقای دکتر ناوی مدیر کل وزارت‌بهداری تماس حاصل کرد و نامبرده در پاسخ خبرنگار ما گفت : بفرض اینکه از شدت بیماری کاسته‌شود مادام که بیماری‌در شهر های‌مختلف در حال انتشار است خطر همیشه موجود است.

از آقای دکتر ناوی سئوال شد که فرق بین انتشار و شدت یك مرض چیست ؟ نامبرده توضیح داد که ممکن است یك بیماری درمنطقه محدودی شدت بیشتری داشته باشد مثلا تلفات آن در روز به هشتاد تا صد نفر برسد ، ولی بمحض‌اینکه بیماری سد محاصره را شکست و سایر شهر ها سرایت کرد ولو اینکه میزان تلفات در تمام مناطق آلوده به پنجاه نفر هم نرسدانتشار حاصله خطر را تشدید مینماید.

علت انتشار اطلاعیه دیروز وزارت بهداری هم بهمین منظور بود،چون وبا در افغانستان انتشار یافت و از شهر قندهار به شهر های کابل و هرات سرایت نمود، عملیات احتیاطی وزارت بهداری از یك یا دو نقطه مشخص‌بتمام مرز خراسان گسترش یافت .

رود هیرمند

با اقدامات‌احتیاطی وزارت‌بهداری رود هیرمند که یکی از نقاط ضعف جبهه دفاعی ما بود بوجه موثری‌نقطه ضعف آن از بین رفته و تا حدود زیادی بمردم تامین بهداشتی داده است ، خلاصه اینکه اهالی زاهدان و زابل واکسینه شدند .

ادامه دارد

آقای دکتر ناوی سپس افزود مبارزه‌وزارت بهداری‌برای‌جلوگیری از ورود وبا بایران قریب یکسال و نیم بعلل فنی بطول خواهد انجامید ودر صورت از بین رفتن بیماری وبا در کشور های همجوار باز هم‌وزارت بهداری به عملیات احتیاطی خود در مرز ها ادامه خواهد داد.

این عملیات احتیاطی باین‌منظور صورت میگیرد که همیشه بعد از اینکه یك بیماری « همه گیر » نظیر وبا ازاجتماعی رخت بر میبندد، در آن اجتماع یکعده حاملین سالم میکرب باقی میمانند که آنها هم ازخطرناکترین عوامل انتشاربیماری بشمار میروند ، بطوریکه چندی‌پیش زنی که در آمریکا این خاصیت را داشت‌در بیمارستان محکوم‌بحبس ابد شد ،در حال حاضر وزارت بهداری پزشکان داوطلب خود را که قبلا نام نویسی کرده‌اند بر ضد بیماری وبا تلقیح کرده و دسته دسته بمرز ها اعزام میدارد.

آقای دکترناوی در خاتمه گفت: اقدامات احتیاطی‌مزبور این‌نتیجه را داشته که هنوز حتی یك مورد بیماری وبا هم در ایران دیده نشده است.

رئیس کتابخانه مجلس

آقای دکتر تقی تفضلی دانشیار دانشگاه تهران بریاست کتابخانه مجلس شورایملی انتخاب شد .

یکی ازمهمانان عروسی مهمان‌دیگر راکشت

آخروقت امروز خبرنگار ما در سنندج تلفنی اطلاع داد دیشب در یك مجلس عروسی که در محلهٔ «تکارچیان» سنندج تشکیل شده بود دو نفر از مدعوین بنام محمد علی شغل سلمانی و شکراله پاك‌ضمیر که بابانوان خود شرکت کرده‌بودندبه نزاع پرداختند .

دراین‌زدو خورد محمد علی باین عنوان که شکراله بهمسر وی نگاه‌کرده است شکراله را با چندین ضربه چاقو بقتل رسانید و قضیه تحت تعقیب قرار گرفت .

الموت [illegible]

بمناسبت فوت مرحوم مغفور **اقای علی اصغرابریشمچی** برادر اقایان حاج موسی ـ حاج علی ـ حاج احمدابریشمچی مجلس ترحیم آنمرحوم روز دو شنبه ۲ر۸ر۳۹ از ساعت نه صبح تا ۱۱ در مسجد حاج شیخ‌عبدالحسین منعقد خواهدبود بموسع است دوستان‌[illegible] و مومنین با شرکت خودشان روح آنمرحوم را شاد فرمایند .

الاحقر حج‌میرزا خلیل [illegible]ـالاحقر مهدی‌الحسینی‌انگجی

با کمال تاسف وتاثر بدینوسیله فوت مرحوم مغفور **علی اصغر ابریشمچی** برادر عزیزمان را باطلاع دوستان و اشنایان میرساند مجلس ترحیم روز دو شنبه ۲ر۸ر۳۹ از ساعت ۹ صبح الی۱۱در مسجد حاجی‌شیخ‌عبدالحسین‌معروف به (آذربایجانیها) و مجلس زنانه در همان روز بعد از ظهر در منزل شخصی واقع در خیابان عین‌الدوله مقابل داروخانه عافیت کوچه فقیه شیرازی منعقد خواهد بود .

احمد ابریشمچی ـ علی ابریشمچی ـ موسی‌ابریشمچی

خان[illegible] ـ طروسی ـ [illegible] ـ بیدرمان ـ کبرزاد[illegible] ـ فراهانچی ـ نجیبی ـ کاغذیان ـ سیگاری ـ نعمت‌زاده ـ پر[illegible] ـ انصارین ـ احمدی

با نهایت تاسف و اندوه فوت مرحوم مغفور **آقای علی اصغر ابریشمچی** را باطلاع‌خویشاوندان و دوستان وآشنایان محترم میرساند مجلس ختم آنمرحوم روز دو شنبه۲ر۸ر۳۹ از ساعت ۹ صبح تا ۱۱ در مسجد حاج شیخ عبدالحسین (معروف به آذربایجانیها) منعقد میباشد امیدواریم‌باشرکت در این مجلس روح آنمرحوم را شاد فرمایند .

آـ۲۵۰۵۹

بعموم‌بازماندگان‌آنمرحوم مصیبت وارده را تسلیت میدهیم

آگهی های تسلیت

آقای جواد فردانش موسس شهر جوادیه

مصیبت وارده را تسلیت عرض مینمائیم .

آـ۲۵۰۵۳ **محمد رزاقی ـ ابوالفضل مصلح**

کارکنان دبستان و دبیرستان دیانت جوادیه مصیبت وارده را به جناب آقای جواد فردانش موسس شهر جوادیه تسلیت میگویند .

از طرف کارکنان دبستان‌ودبیرستان**دیانت**ـ**کریمی آشتیانی**

آـ۲۵۰۵۳

کارمندان شرکت سهامی سیمان شمال فوت مرحومه حاجیه صغری هرویان را بعموم بازماندگان مخصوصا جناب آقای قاسم هراتی تسلیت عرض مینمایند .

آـ۲۵۰۵۵ **شرکت سهامی‌سیمان‌شمال**

قاتلی که دوستانش را سر بریده بود باعدام محکوم شد

* الله وردی بخاطر ۱۸۰ تومان پول نیمه شب دریك ساختمان نیمه تمام سر دو کارگر را بریده و سومی را باضربات کلنگ بیجان کرده بود
* قاتل که پس‌از چندماه دستگیر شده بود درداگاه بدو فقره اعدام و سه فقره پانزده سال زندان محکوم گردید

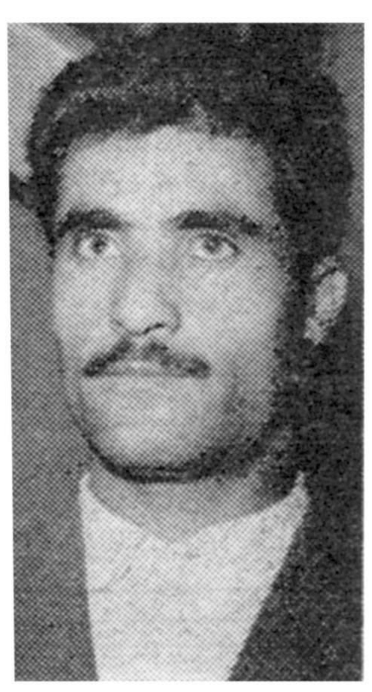

الله وردی سبزی
محکوم باعدام شد

امروز جوان‌بیست و چهارساله‌ای بنام الله‌وردی سبزی فرزند مهدی‌اهل مراغه در شعبه اول دادگاه عالی جنائی باتفاق آراء باعدام محکوم گردید. الله‌وردی‌برای تصاحب ۱۸۰ تومان سر دونفر از رفقایش رابریده و سومین رفیق را با کلنگ نیمه‌جان کرده بود.

بهار سال گذشته عده‌ای کارگر در ساختمانی واقع در نزدیك‌پادگان جی‌کار میکردند این ساختمان‌متعلق بمهندسی بود وچون حوالی ساختمان مزبور شبها خلوت بود و بیم این میرفت که لوازم ساختمانی بسرقت رود ، سه نفر از کارگران بنام عوض ، سیف اله واجاقعلی شبها در ساختمان مزبور میخوابیدند.

چند روز بعد کارگر دیگری‌بنام الله‌وردی سبزی نیز به آنها پیوست وی تازه از خدمت نظام وظیفه‌مرخص شده برای کار بتهران آمده بود . الله‌وردی روز ها در ساختمان‌مهندس کار میکرد و شبها پیش رفقایش در طبقه اول ساختمان میخوابید.

دونفر را سر برید

الله‌وردی چند روز بعد اطلاع‌پیدا کرد که سه کارگری که شبها با وی در این ساختمان میخوابیدند‌مبلغی پول اندوخته‌اند . بدین جهت نیمه شبی برای سرقت پولهای همکاران خود از خواب بیدار شد و باقساوت عجیبی با چاقو سر سیف‌اله واجاقعلی را برید و سپس با ضربه کلنگ عوض را نیز بسختی مجروح کردو بگمان اینکه هر سه نفر مرده‌اند مبلغ صد و پنجاه تومان پول‌اجاقعلی و سی تومان پول سیف‌اله رابرداشت و شبانه متواری گردید.

منظره تاثرآور

صبح روزبعدبوقتی سایر کارگران بسر کار خود آمدند با منظره‌عجیبی روبرو شدند . اطاقی که این چهار نفر کارگرشبها در آن میخوابیدند غرق خون بود . کلنگی در گوشه اطاق افتاده بود که تا دسته آن آغشته بخون بود چاقوی خون‌آلودی نیز در گوشه دیگر اطاق افتاده بود.

بلافاصله‌جریان بژاندارمری‌اطلاع دادهشدو ماموریـن ژاندارمری پس از بررسی اطاق دریافتند که دونفر از کارگر ها که سرشان بریده شده بود مرده‌اند و سومی نیزنیمه جان است والله‌وردی نیز ناپدید شده است.

قاتل متواری شده بود

مقتولین باداره پزشکی قانونی منتقل گردیدند و مجروح نیز به بیمارستان برده شد و تحقیقات در اطراف این‌قتل فجیع آغاز گردید. در نتیجه یك ماه بررسی وبازجوئی معلوم شد که عامل این جنایت عجیب الله‌وردی میباشد که پس‌ازقتل رفقای خود پولهای آنهارا برداشته و متواری گردیده است.

با اطلاع از هویت قاتل‌مامورین در صدد دستگیری وی بر آمدند و پس از مدتها الله‌وردی را در یکی ازدهات مراغه دستگیر کرده‌بتهران فرستادند .

محکوم باعدام

امروز شعبه اول دادگاه عالی‌جنائی بریاست آقای طاهری برای رسیدگی بپرونده قاتل تشکیل گردید در این پرونده غیر از ، الله‌وردی کار گر دیگری بنام عوض یعقوبی فرزند علی که در حادثه باضربه کلنگ مجروح شده بود متهم قلمداد شده بود .

الله‌وردی در دادگاه منکر قتل رفقای خود بود و اظهار میداشت که عوض آنهارا کشته است ولی چون عوض نیز در این حادثه به سختی مجروح شده بود و در ضمن اظهارات اله وردی نیز در بازجوئی های مقدماتی ضد و نقیض بود دادگاه پس از چند ساعت دادرسی ومشاوره، اله وردی را از لحاظ دو فقره‌سرقت مقرون بآزار به دو فقره پانزده‌سال حبس با اعمال شاقه و از لحاظ‌شروع بقتل به پانزده سال حبس بااعمال شاقه ودر مورد دو فقره قتل بدو فقره اعدام محکوم کرد که در صورت تطمیت رای اشد مجازات (اعدام) درباره محکوم اجرا میگردد .

متهم دیگر تبرئه شد

دادگاه متهم دیگر عوض یعقوبی را که در اثر ضربه کلنگ اله وردی چانه و گونه اش معیوب شده بود بعلت فقد دلیل کافی در پرونده‌تبرئه کرد .

عوض یعقوبی
مجروح حادثه

تصادف در جاده

دیروز اتومبیل سواری شماره ۱٤۰۱٤ برانندگی عباس فرزند عابدین با طفل دو ساله‌ای بنام‌حمزه مدائی فرزند محمد در جاده ورامین تصادف کرد . طفل مذکور در اثر شدت جراحات درگذشت راننده با پرونده بدادسرا فرستاده شد.

بازهم تصادف

امروز جنازه مرد ۲۲ ساله‌ای‌بنام رضا رعنائی فرزند ماشاءاله که بر اثر تصادف در بیمارستان سینا در گذشته بود در پزشکی قانونی معاینه شد.

سومین تصادف

همچنین جنازه مرد مجهول‌الهویه‌ای که در خیابان ایزنهاور بر اثر تصادف با اتومبیل در گذشته بود باداره پزشکی قانونی منتقل شد.

خفگی درحوض

امروز طفل ٤ ساله‌ای بنام محمد فرزند علی اکبر براثر خفگی درآب در بی سیم نجف آباد درگذشت.

درآبادان شایع شده بود :

((یاسمین))میلیونر شده!

خواننده رادیو میگوید: متاسفانه این خبرصحیح نیست و دلیلش هم اینست‌که فعلا اینجا هستم!

امروز شایع بود که عموی خانم یاسمین خواننده معروف رادیو در شیراز فوت شده و ثروت هنگفتی برای او باقی گذارده است . طبق این شایعه عموی یاسمین وصیت کرده است که قسمت عمده ثروت او را بدختر برادرش اختصاص دهند . زیرا وی به یاسمین علاقه وافری داشته است .

یاسمین میلیونر میشود

این خبر در آبادان شایع بودو خبرنگار ما در آبادان در این باره گزارش زیر را فرستاده است :

مسافری که از کازرون به‌آبادان وارد شده است در مجلسی گفته است اخیرا حاج سید محمد سلامی عموی خانم پری سلامی معروف به «یاسمین» خواننده رادیو تهران در شیراز فوت کرده و طبق وصیت‌نامه آن مرحوم جنازه به کازرون حمل گردید و در محلی بنام «قبله دعا» مدفون شده است .

مرحوم حاج سید محمد سلامی در یکی از بانکهای کویت مبالغ هنگفتی داشته که در وصیتنامه‌خود اشاره کرده که باید میراث او به پری سلامی (یاسمین) منتقل گردد.

این مسافراظهارمیداشت که‌اگر این وصیت اجرا گرددخانم یاسمین میلیونر میشود !

متاسفانه چنین ثروتی نرسیده

امروز درباره صحت این شایعه از خانم یاسمین‌سئوال‌شد .خانم‌یاسمین در این‌باره بخبرنگار ماگفت :متاسفانه چنین ثروتی بمن نرسیده و دلیلش هم اینستکه اگر من صاحب ثروت‌هنگفتی میشدم اکنون اینجا نبودم و بلکه در

یاسمین
متاسفانه این شایعه‌صحیح‌نیست!

آمریکا بودم !

خانم یاسمین سپس اضافه کرد : کسیکه در شیراز فوت شده عموی ناتنی من بود ولی‌او چندین فرزند دارد که ثروتش هم بین آنها تقسیم‌خواهد شد وچیزی بمن نخواهد رسید .چون در وصیتنامه وی هم گمان نمیکنم چیزی بنفع من وجود داشته باشد .

فرار از پرداخت مالیات

خواننده رادیو افزود میگویند من برای فرار ازپرداخت مالیات اینموضوع را تکذیب میکنم ولی باید بگویم‌اگر این چنین ثروت هنگفتی بمن میرسید اولا از پرداخت مالیات فرار نمیکردم و ابائی نداشتم ، ثانیا قبل از خودم مامورین مالیاتی ازآن خبردارمیشدند ومالیات لازم‌را اخذ میکردند .

من خیر ندیده‌ام

خانم یاسمین در پایان گفت اصلا من از خوانندگانی هستم که مردم تصور میکنند پول زیادی دارم‌درحالیکه اینطور نیست و من از خوانندگی‌خیری ندیده‌ام جز آنکه بر اثر آن به «سینوزیت» مبتلی شده‌ام زیرا آنقدر بگلوی خود فشار آورده‌ام که دچار سینوزیت شده‌ام !

حوادث و وقایع

پیرمرد زن ۲۳ ساله‌اش رابیرون کرد

بجای‌اویك زن ۱۷ ساله ویك صیغه ۳۰ ساله گرفت

امروز دادسرای ناحیه ٥ مرد ۷۱ ساله‌ای که همسر ۲۳ ساله‌اش را از خانه بیرون کرده بود زندانی نمود.

این پیر مرد مقصود نام دارد .

مقصود در دادسرا میگفت : چون گوهر همسر ۲۳ ساله‌ام بمن‌میگفت تو پیر هستی ، ابتدا او را از خانه بیرون کردم و سپس برای اینکه‌باو ثابت کنم میتوانم همسر بهتری انتخاب کنم با یك دختر ۱۷ ساله از اهالی‌شهرری ازدواج کردم وچون او از خانه‌داری اطلاعی ندارد یك بیوه زن سی ساله را هم صیغه کردم تا خانه مرا اداره کند .

دیروز گوهر بخانه‌ام آمد و بامن مشاجره کرد ولی دو زن جدیدم به پشتیبانی از من او را کتك زدند و حالا آمده از من شکایت کرده است . مقصود سپس اضافه کرد چون گوهر با من بد رفتاری کرده بهیچوجه حاضر نیستم مخارج اورا بدهم.

دادسرا مقصودرا باتهام ترك‌انفاق و کتك زدن گوهر زندانی کرد . مقصود مستخدم‌بازنشسته دولت‌است و تاکنون۱۱ بار ازدواج کرده‌است.

بچه فراری ازاردبیل

یك پسر بچه یازده ساله بنام‌محمد سرخاده که از منزل پدرش در اردبیل فرار کرده است اکنون در کلانتری٥ بسر میبرد .

محمد میگفت: چون زن پدرم بامن بدرفتاری میکرد جریان را بپدرم گفتم ولی او جانب زنش را گرفت و مرااز خانه بیرون کرد ،ناچار نزد عمویم به اهواز رفتم ولی او نیز بمن گفت : بچه‌جان بخانه پدرت برگرد چون من نان خورزیادی نمیخواهم .

بالاخره خود را بتهران رساندم ودر منزل شخصی مشغول کار شدم ،امروز که جریان زندگی خود را برای‌اربابم تعریف کردم او مرا باینجا آورد .

محمد فعلا مهمان کلانتری‌میباشد وقرار است وی را به دادسرا بفرستند تا دادستان تصمیمی درباره اوبگیرد.

اشتباه لپی!

خانم‌صاحبخانه‌زن‌مهمان را مادر او تصور کرد و گوشش پاره شد

دیروز در نتیجه یك اشتباه حادثه جالبی در یکی از کوچه های خیابان امیریه اتفاق افتاد . در این حادثه زن مهمان همسر میزبان خود را کتك مفصلی زد و گوشش را با گوشواره پاره کرد.

عصر دیروز یوسف ۲۷ ساله کارمند بانك با همسرش فهیمه ۳۸ ساله که قابله است بمنزل یکی از همکاران خود که‌در خیابان امیریه قرار دارد رفت.

اشتباه خانم صاحبخانه

احمد و همسرش پروانه به یوسف و همسرش خوش آمد گفت. و آنها را باطاق پذیرائی بردند .چند دقیقه بعد ضمن صحبت پروانه همسر میزبان به تصور اینکه‌فهیمه مادر یوسف است به یوسف گفت مادر مهربانی دارید من از شما خواهش میکنم ایشان را هر هفته یکباربخانه مابفرستید زیرامصاحبت با شما نعمتی‌است و فکرمیکنم ترقی شما در زندگی نیز نتیجه زحمات ایشان است .

حمله به خانم صاحبخانه

یوسف که متوجه اشتباه پروانه شده‌بود گفت خانم همسر من‌هستند مادرم‌در خانه‌خواهرم زندگی میکند. هنوز پروانه‌از اشتباه خودعذرخواهی نکرده بود که فهیمه از جا بلند شدو با گلدان و شیرینی خوری به شوهرش حمله کرد و گفت :بانقشه قبلی مرا باینجا آورده‌ای تا ثابت کنی که من سن مادر ترا دارم ! سپس فهیمه‌بطرف خانم‌صاحبخانه حمله بردو گوشواره‌او را ازگوشش کند بطوریکه گوش پروانه پاره شد.

زدوخورد شدید

چند دقیقه بعد اطاق پذیرائی بصورت یك‌میدان زدو خوردد‌رآمده بود و اگر همسایگان نرسیده‌بودند حادثه بدی اتفاق می افتاد اهالی کوچه پروانه را به بیمارستان‌بردند وگوشش را پانسمان کردند وفهیمه را نیز به کلانتری فرستادند.

پرونده حادثه مزبور بدادسرا ارسال شد و در آنجا فهیمه از شکایت خود صرفنظر کرد !

در۲٤ ساعت گذشته :

۱۲ نفر دراثر حوادث مختلف مجروح‌شدند

در ۲٤ ساعت گذشته ۱۲ نفر به اسامی حسین عامری ، محمد قاسمی ، زهرا کریمی فرزند اسماعیل ، مدد شاه قلیان فرزند بیات ، علی مهدی فرزند رضا ، جلال زالی فرزند محمد ، حشمت اردیبهشت فرزند محمد علی ، ابراهیم شفیعی فرزند علی اکبر ، حمید بقائی فرزند محمد تقی ، منوچهر دیلمی فرزند سهراب ، عسکر ویکنفر مجهول‌الهویه در اثر حوادث رانندگی و دونفر باسامی : اقدس تیموری فرزند علی اکبر ولیلی در اثر نزاع مجروح ودر بیمارستان های سینا وامدادی و حکیم‌الملك بستری شدند .

محاکمه در دادگاه عالی جنائی ..

«بازجوئی ساده!» بمرك برادر مشمول انجامید

قدیرعلی چون موفق نشد مشمول فراری را بچنك بیاور بسراغ خانواده او رفت

امروز مردی بنام قدیرعلی‌شیخی فرزند یحیی باتهام ایراد ضرب منتهی بفوت درشعبه سوم دادگاه عالی جنائی تحت محاکمه‌قرارگرفت

قدیرعلی بموجب کیفر خواست صادره هنگام انجام خدمت سربازی درمشگین‌شهر مامور تعقیب و دستگیری یك مشمول فراری شده بود، ولی چون قدیرعلی دسترسی‌به مشمول فراری نداشت ونمیتوانست اورا دستگیر کند بسراغ خانواده او رفت و مشغول بازجوئی از آنها گردید ولی چون خانواده مشمول فراری از محل اختفاء وی اطلاعی نداشتند ونمی‌توانستند اطلاعاتی از وی بدهند بدین جهت موردبیمهری قدیرعلی واقع‌شدند وقدیر علی‌برای ارعاب‌آنها برادر مشمول فراری را آنقدر شکنجه وآزار داد و کتك زدتااینکه پس‌از چندروز برادر مشمول فراری دراثر ضربات وارده درگذشت.

بازجوئی ساده !

قدیر علی پس‌از خاتمه نظام‌وظیفه بنابشکایت خانواده مقتول تحت تعقیب قرار گرفته وبرای‌رسیدگی بجرمش دستگیر وبه‌تهران‌فرستاده شد .

امروز شعبه سوم دادگاه عالی

قدیرعلی شیخی

جنائی بریاست آقای گرگانی مشغول رسیدگی باین پرونده‌شد. متهم در دادگاه اتهام وارده را تکذیب میکرد و مدعی شد که‌وی فقط بیك بازجوئی ساده از برادر مشمول فراری اقدام کرده است و مرك او درنتیجه بازجوئی های وی نبوده است. دادگاه پس‌از استماع آخرین مدافعات متهم وارد شور شد.

هنوز کشتی نروژی میسوزد

ازسرنوشت ناخدا و ۱۲ ملوان این کشتی خبری در دست نیست

« درشماره گذشته اطلاع‌داده‌شد که‌یك کشتی نفتکش ۳۵هزار تنی نروژی بنام «پلیانا» به‌ناخدائی ناخدا «بانك» پس‌از بارگیری ۳٤ هزارتن نفت از بندر معشور بطرف نروژ حرکت کرد ولی درفاصله سیصد میلی بندر معشور دچار حریق شد.

اینك خبرنگار مادرآبادان پیرامون آتش گرفتن کشتی نفتکش نروژی پلیانا گزارش میدهد. کشتی‌مزبور ٤۰نفرملوان داشت که ۲۸ نفر از آنان بوسیله کشتی‌هائی که از آن نزدیکی عبور میکردند نجات یافتند واز سرنوشت ۱۲نفر ملوانان و ناخدای کشتی نفتکش مزبور خبری نیست .

خبرنگار ما اضافه میکند کـه بلافاصله پس‌از گزارش حریـق کشتی‌نفتکش نروژی بوسیله بیسیم کشتیهای دیگر کشتیهای امدادی آتش‌نشانی از بحرین و عمان‌بطرف محلی که کشتی حریق‌زده میسوخت حرکت کردند وطبق اطلاع تا نیمه شب گذشته موفق نشدند آتش کشتی نفتکش پلیانارا خاموش‌کنند باینجهت‌ساعت پنج‌صبح‌امروز کشتی های سریع‌السیر آتش‌نشانی‌شرکت نفت از آبادان بطرف خلیج فارس حرکت کردند تابخاموش کـردن حریق کشتی نفتکش پلیانا کمك نمایند. تاکنون از خاموش شدن آتش این کشتی خبری‌بدست‌نیامده است بعدازظهر دیروز ۹ فرونـد کشتی نفتکش که از آبادان وبندر معشور بطرف خلیج فارس میرفتند دردهانه خلیج متوقف شدند تاپس ازخاموش شدن آتش کشتی نفت کش پلیانا بمقصد حرکت کنند.

زنی شوهرش را «لو» داد

اسدالله یك کت محتوی ٦ هزار تومان را دزدیده بسنندج فرار کرده بود

امروز شعبه ۳٤ دادگاه جنحه مرد ۳۰ ساله ای بنام اسداله‌رنجیده معروف به اسمعیل حسینی را به اتهام سرقت یك کت‌که ٦۰ هزار ریال در جیب آن بود به دو ماه حبس محکوم کرد .

اسداله متهم است که دو ماه پیش ا زداخل اتومبیل رئیس‌حساب داری عملیات مخصوص وزارت راه کتش رادزدیده است . در جیبهای کت مزبور ٦۰ هزار ریال پول‌بوده است .

اسداله پس از دزدیدن کت به سنندج فرار کرده ولی همسرش جریان فرار اورا به سنندج به‌پلیس گفت واو دستگیر شد . اسداله قبلا به اتهام مزاحمت بانوان و قمار علنی نیز زندانی بوده است .

دیروز دادگاه باستناد ماده ٤٥ اسداله را بدو ماه زندان محکوم کرد ولی آقای صدوقی رئیس دادسرای ناحیه ٥ رای دادگاه را کافی ندانست و تقاضای پژوهش کرد .

خاموشی برق وسقوط

ساعت ۹ دیشب زن ٥ ٦ساله‌ای بنام آنا فرزند ایشایا در منزل مسکونی خود هنگامیکه برق قطع شده بود بر اثر سقوط از پله و خونریزی مغزی درگذشت.

۳۰۲۵٦۹
تلفن مستقیم سرویس حوادث

تصادف منجر بمرك

ساعت ۲ صبح امروز اتومبیل سواری شخصی‌شماره ۲۳۳۳٤ که‌راننده آن متواری شد در کیلومتر دوجاده کرج باعابر ۳۵ ساله‌ای که‌هنوز هویت او معلوم نیست تصادف نمود و موجب مرك عابر شد .

مامورین کلانتری ۱۹ در تعقیب‌راننده فراری می‌باشند .

دانشجوی دستگیر شده «صدری» نیست

امروز تایید شد مردی‌که درقصرشیرین‌دستگیرشده در دانشکده‌علوم‌دانشجوست ونصرتعلی صدری نمیباشد

امروز گفته شد که‌نصرتعلی صدری قبلاگذرنامه‌ای تهیه کرده بود

امروز دربـاره مسعـود فیوضاتی کـه خبرنگار ما در قصر شیرین دیروز اطلاع داده بود در آن شهرستان از طرف ماموریـن شهربانی‌بازداشت شده‌است‌اطلاعاتی بدست آمد و یقین حاصل شد که وی همانطور که گفته دانشجـوی دانشکده علوم است. خبرنگار ما در قصر شیرین اطلاع داده بود که این دانشجو را مامورین پلیس بعلـت شباهتی که با نصرت علی صدری متهم بقتل مرحوم دکتر صفدری داشته دستگیر کرده‌اند . مسعود فیوضاتی دربازجوئی‌خودرا دانشجوی دانشکده علوم معرفی کرده و گفته بود که چون در عشق شکست‌خورده برای خودکشی بقصر شیرین آمده است.

دانشجوی این دانشکده است

صبح امروز خبرنگار ما درباره مسعود فیوضاتی‌حق‌با رئیس‌دانشکده علوم تماس گرفت آقای دکترفرشاد رئیس این دانشکده گفت :

مسعود فیوضاتی حق در سال تحصیلی ۳٦ـ ۳۷ در دانشکده علوم رشته شیمی ثبت نام کرده و درسال ۳۸ـ ۳۹ با تجدیدی در دو ماده بسال‌دوم رفته‌است و مطابق‌تصمیمات

مسعود فیوضاتی حق

اخیر شورای دانشکده علوم میتواند در سال دوم دانشکده اسم نویسی کند ولی او از این تصمیم اطلاعـی ندارد و بقراری‌که خبرنگار روزنامه اطلاعات در قصر شیرین اطـلاع داده به قصر شیرین رفته است.

بازداشت شد

آخرین گزارشی که از خبرنگار ما در قصر شیرین رسیده‌حاکیست که محمود فیوضاتی حق از طـرف بازپرس دادسرای قصر شیرین‌موقتا بازداشت شده و تحقیق از وی‌ادامه دارد.

یك تلگراف

امروز خبرنگار ما کسب اطلاع‌کرد که در حال حاضر مامورین قضائی و انتظامی با توجه‌بتلگرافی که ازرضائیه رسیده مشغول یك سلسله اقدامات تازه‌ای پیرامون دستگیری قاتل‌مرحوم دکتر صفدری هستند .

بموجب این تلگراف بمامورین پرونده قتل مرحوم دکتر صفدری از رضائیه اعلام شده است که چندی‌قبل نصرتعلی صدری گذرنامه‌ای بنام‌خود و احتمالا با هویت دیگری تهیه‌کرده است و قصد مسافرت بخارج ازکشور را داشته است .

دیروز بمحض رسیدن این تلگراف از طرف مامورین قضائی این پرونده سوابقی از گذرنامه های‌صادره‌خواسته شد تا با دقت و مراقبت بیشتری پیرامون صحت و سقم این مطلب مطالعه شود .

قرض داد، بزندان هم محکوم شد!

طرفین دعوی (باعلامت مشخص شده‌اند) در دادگاه

امروز شعبه چهارم‌دادگاه‌عالی‌جنائی برای رسیدگی بپرونده دونفر بنام اسداله طالبی میوه فروش وروبن‌بالاخانی پارچه فروش تشکیل گردید .

این‌دونفر باتهام ایراد ضرب‌منتهی بنقص عضو از طرف دادسرای تهران تحت تعقیب قرار گرفته و تحویـل دادگاه جنائی شدند .

اسداله وروبن هردو درمیدان‌فوزیه مغازه داشتند و چون مغازه‌های آنها نزدیك هم‌بود بکار هم میرسیدند و در امور مالی بهم کمك‌میکردند .

اختلاف برسر قرض و طلب

وروبن مدتهابود مبلغ پنجهزارتومان ازاسداله طلبکار بودچندماه قبل برای وصول طلب خود بدرمغازه وی رفت و چون‌اسداله حاضر نشد فورا پول‌وی رابپردازد نزاعی بین آنها درگرفت در نتیجه انگشت روبن در رفت‌وبشکم اسداله هم آسیبی رسید باین جهت پرونده در کلانتری تنظیم‌شدوبه‌دادسرا ارسال گردیدوچون هردو از ضربات وارده آسیب‌دیده بودند برای‌هرکدام درمانی تعیین شد و هردو باتهام ایراد ضرب منتهی بنقص عضو تحویل‌دادگاه جنائی شدند .

امروز دادگاه باتهام این‌دونفررسیدگی کرد وروبن به‌یازده روز حبس محکوم گردید واسداله ازاتهام منتسبه برائت حاصل ‌کرد.

مامور اجرای حکم بالگد متهم راکشت

آخر وقت دیروز بموجب قرار صادره از طرف باز پرس شعبه ۲۵ دادسرای تهران‌ژاندارم بازنشسته‌ای‌بنام حسین برزگر فرزند حنیفه بازداشت شد .

بموجب پرونده‌ای که بانیابت‌قضائی از خلخال به تهران رسیده بود ژاندارم مذکور ۷ سال قبل ضمن‌اجرای حکمی در یکی از دهات خلخال باضربه لگد متهم پرونده‌ای‌را به قتل رسانده بود . چون پس از انجام مراحل‌مقدماتی ژاندارم‌مذکور بازنشسته شده و بعد بتهران آمده بود ، پرونده برای تعقیب ژاندارم مذکور به تهران فرستاده شد .

باز پرس شعبه ۲۵ دادسرا پس‌از احضار ژاندارم و تحقیق از وی قرار بازداشت نامبرده را صادر کرد.

پیش بینی وضع هوا

پیش بینی وضع هوای ایران تا ظهر فردا طبق گزارش اداره پیش بینی کل هوا شناسی بدین قرار است :

هوای تهران صاف گاهی همراه با لکه های ابر پیش بینی میشود.

هوای سواحل مازندران کمی ابری ودر صبح توام با مه ، نواحی شرقی وجنوب شرقی ایران کمی ابری گاهی همراه با باد نسبتا شدید

حد اکثر درجه حرارت هوای شهر تهران در روز گذشته ۲۰ (۵ر٦ درجه سرد تر از روز قبل) وحداقل آن ۹درجه سانتی گراد بالای صفر بوده است .

ماموریت برای وطنم

بقیه از صفحه اول

بندر شاهپور توقیف شده بود و هر چند این کشتی ها تحت نظر و مراقبت دائم دو ناو جنگی ایران قرار داشتند ولی ملوانان آنها در داخل کشتیها متوقف بودند ومتفقین میترسیدند که مبادا یکی از این کشتیها ازکوچکترین غفلتی‌استفاده کرده و خود را عمدا در شط العرب غرق نماید و مدخل منحصر بفرد لنگرگاه های پالایشگاه عظیم آبادان را مسدود سازد . شاید این‌وحشت متفقین زیاد هم بیجا نبود زیرا تصور میرفت که بعضی از کشتی های مزبور حامل‌مواد محترقه باشند و بعید نبود که برای انجام چنین مقاصدی بکار بروند . چنانکه وقتی نیرو های انگلیس وارد جنوب ایران شدند ملوانان دوکشتی آلمانی‌دست بانفجار کشتی های خود زدند ویکی از آن کشتیها بشدت متلاشی و ویران و غیر قابل استفاده گردید ولی این عمل در نقطه‌ای از شط اتفاق افتاده بود که راه‌عبور و مرور شط را مسدود نساخت.

از اواسط سال ۱۹۴۰ نگرانی انگلیسها نسبت‌بنفوذ آلمان درایران افزایش می‌یافت و چند بار بطور دوستانه بدولت ایران در این‌مورد اخطار و پیشنهاد نمودند که تعداد متخصصین و مستشاران مختلف آلمانی و ملیت های دیگر در کشور ما محدود گردد ولی پدرم خاطر نشان ساخت که تعویض متخصصین آلمانی اشکال دارد و آلمانها چنین عملی را بنقض بیطرفی ایران تفسیر خواهند کرد • ضمنا پدرم اطمینان داد که دولت او به خوبی قادر است که از هرگونه عمل ناروای آلمانها در ایران جلو گیری نماید • اینك که جنگ دوم جهانی خاتمه یافته و بگذشته مینگریم این حقیقت باید گفته شود که تا آنجائی که اطلاع دارم در دوان جنگ حتی یك فقره خرابکاری موثر و مهم در تاسیسات راه آهن و صنایع نفت ایران رخ نداد • من مدعی نیستم که تمام این موفقیت مدیون کوشش پدرم و یا خودم و یا دولت های ما باشد ولی این سابقه روشن و زبانداری است • ضمنا انصاف اینست که بگوئیم تاهنگام ورود نیروی‌متفقین بکشور ایران احتمال میرود که‌آلمانها نقشه های خرابکاری خود را به تعویق انداخته بودند بدین امید که خود شان از طریق قفقاز وارد خاك ایران شده و راههای ارتباطی و تاسیسات نفت مارا خود قبضه و تصرف کنند •

در ۲۶ ژوئن ۱۹۴۱ یعنی چهار روز پس از آنکه نیرو های هیتلر بروسیه حمله کرد روس ها نیز با انگلیسها همداستان شدند و بدولت ایران اعتراض کردند و ضمن ابراز نگرانی ازاقامت آلمانها درایران‌مدعی شدند که‌بر حسب مدارکی که در دست دارند ماموربن دولت آلمان در ایران مشغول طرح نقشه کود تائی هستند •

در ۱۹ ژوئیه همان سا ل‌دولتین روس و انگلیس یاد داشت مشترکی بمقامات رسمی ایران تسلیم ودر ۱۶ اوت یادداشت‌شدید اللحن تری‌ارسال نمودند ولی جوابهائی که دولت ایران میداد بنظر آنها قطعی نمیآمد زیرا متاسفانه هیئت وزیران که با متفقین اتصالادر مذاکره‌بودند جرئت‌نداشتند پدرم را متوجه کنند که متفقین‌مصمم هستند که اخطار های خود را با قوه قهریه تایید نمایند •

در ۲۵ اوت دولتین انگلیس و روس یادداشتهای‌مجددی‌بدولت ایران تسلیم وطی آن اظهار داشتند که دیگر ناگزیرند روبه شدید تر و صریح تری اتخاذ کنند ودر همانموقع کشور ما مورد تجاوز و تعرض نیرو‌های مهاجم روس از طرف شمال و انگلیس از طرف جنوب قرار گرفت چند ساعت بعد از این واقعه پدرم بنمایندگان سیاسی روس وانگلیس در ایران اظهارداشت که حاضر است منظور دول متبوع آنها را بپذیرد ولی جواب دادند که نیرو های دوکشور به پیشروی های خود ادامه خواهند داد •

ارتش ایران کاملا غافلگیر شده بود و سربازان ما در سربازخانه ها مورد بمباران قرار گرفتند و نیروی دریائی ما را که چندان بزرك نبود بدون اطلاع قبلی غرق و تلفات زیادی برما وارد ساختند جای تعجب نیست که پدرم و سایر ایرانیان بگویند که متفقین به کشور ما نیرنك زده و خیانت کردند در حقیقت پدرم هیچگاه تصور نمیکرد که متفقین باین آشکاری برحاکمیت واستقلال ما تجاوز نمایند .وی می‌دانست که برای متفقین با نیرو و وسائل زیادی که داشتند آسان است که بخاك وطن عزیزش تعدی و تجاوز کنند ولی تا دقیقه آخر معتقد بود که از نظر اخلاقی واحترام بقوانین و مقررات بین‌المللی کار را تا این‌مرحله نخواهند کشاند در برابر این هجوم مقاومت ارتش ایران جز در چند مورد کوچك کاملا بی‌اثر بود و پس از آنکه اولین مرحله هجوم سپری شد ارتش ما دریافت که حریف قوی تر از آن است که بتوان در مقام مقابله با آن‌برآمدو راستی آنست که‌سربازان مادر جبهه شمال فقط با تفنگهای‌مشقی مسلح بودند •

سه روز بعد نخست وزیر از مقام خود استعفا داد و جانشین اوبه‌نیروهای ایران دستور ترك مقاومت داد ولی در حقیقت قبل از صدور این دستور هر گونه مقاومتی پایان یافته بود •

در ۹ سپتامبر نخست وزیر جدید موافقت پارلمان‌را برای‌قبول‌درخواستهای متفقین کسب کرد• درآن هنگام‌متفقین نیروهای خود را در مسافتی دور از پایتخت مستقر کرده بودند ولی چند روز بعد بعنوان اینکه دولت ایران در وفای بعهدخودتعلل میورزد اعلام‌داشتند که قوای آنها بعد از ظهر روز ۱۷ سپتامبر وارد حومه تهران میشود •

صبح روز ۱۶ سپتامبر در مجلس شورای ایران اعلام شد که پدرم از سلطنت استعفا کرده است و در همان روز من جانشین او وعهده دار مقام سلطنت ایران گردیدم بدین ترتیب متفقین بهدف خود نائل آمده پدرم را از میان برداشته و راه را برای حمل مهمات بروسیه از طریق کشور ایران بازکردند و بدون پرده باید بگویم که عمل آنها بسیار تاسف انگیز بود وبه دست خود بذر اختلاف و دشواریهای آینده را کاشتند •

تودیع

اکنون که مجددا عازم کشور امریکا هستم به علت کم بودوقت موفق به ملاقات فامیل و دوستان نشدم بدین وسیله از اقوام و دوستان عزیز خدا حافظی مینمایم

آ_۲۴۹۵۱ جعفر فتح‌اللهی

دیشب درباشگاه نفت اظهارشد :

هیچیك ازدلائل شرکتهای نفتی برای‌تنزل قیمت منطقی ومعقول نیست

- تقاضای نفت در جهان‌بیش از عرضه آنست
- رقابت شوروی بهانه نی بیش نیست
- سرمایه گذاریهای‌بیحساب کمپانیهای نفتی‌عامل‌اصلی تنزل قیمت میباشد

شب گذشته آقای قطب‌سجادی رئیس اداره صادرات نفت درباشگاه نفت در باره مسائل مربوط بقیمت نفت ســخنرانی مفصلی ایرادکرد وی در ضمن نطق خود گفت هرگاه از شرکت های بزرك نفت سئوال می شود چرا نفت را ارزان میکنید می گویند تولید در جهان بیشتر از تقاضا است حال اگر دقت‌کنیم می بینیم میزان تولید کمتر از تقاضای نفت است و معلوم نیست این تولید اضافی در کجاست .

وی بعد گفت بجای این که ما حالا به بهای نفت اعتراض کنیم لازم بود که این کار را در سال ۱۹۵۷ می کردیم درآن سال بدون جهت نفت را گران کردند وثبات و تعادل در قیمت نفت از بین رفت و همین امر سبب شد که بعد ما ثباتی در قیمت ها نباشد وهرگاه شرکت های نفت میل کردند بهای نفت را تغییر دهند. در عمل این تغییر غالبا تنزل قیمت بوده است . شــرکت هــای نفتــی ســعی دارندمرتبا سود بیشتری نشان‌دهند وچون در نقاط مختلف جهان برای توسعه کار خود سرمایه گذاری می کنند سهلترین راه برای‌جبران این سرمایه گذاری ها ونشان‌دادن سود بیشتر آن است که نفت را ارزانتر کنند .

آنها می گویند که ما از ترس رقابت شوروی نفت را ارزان تر کرده‌ایم در حالی که خبر گزاری رویتر از قول رادیو مسکو می‌گوید شوروی نرخ نفت را از روی نرخ خلیج فارس تعیین می کند یعنی هرگاه کمپانی های نفت در خلیج فارس نفت را ارزان کنند آنهاهم بهای نفت را تقلیل میدهند پس معلوم می شود که این حرف کمپانی ها بهانه‌ای بیش نیست و اگر آنها نفت را ارزان نکنند شوروی هاهم ارزان نخواهند کرد .

شوروییها اگرقصد شان ازارزان کردن نفت فلج کردن اقتصادیات کشور های غربی است باید گفت که ارزانی نفت در کشور های غربی باید سبب پیشرفت اقتصادیات‌آنها شود و خلاصه دلائل کمپانی های نفت ضد و نقیض است .

بعد از آقای قطب سجادی‌آقای منوچهر فرمانفرمائیان عضو هیات مدیره شرکت نفت گفت : تقلیل بهای نفت سبب می شود که درآمد ایران ۲۴ میلیون دلار سالانه‌تقلیل یابد ما در حالی که دارای برنامه های عمرانی متعددی هستیم و در حال‌یکه بهای نفت هر آن ممکن است دچار نوساناتی شود نمی‌توانیم نسبت‌باین مسئله بی توجه‌باشیم .

رئیس جدید کشتارگاه

صبح امروز آقای ذوالفقاری شهردارتهران‌تیمسار سرتیپ‌سلیمان دیهیمی رابریاست کشتارگاه‌تهران منصوب کرد و آقای سرهنك هوشیدری‌نیز بسمت‌معاون‌کشتارگاه تعیین گردید شهردار تهران امروز در کشتارگاه حاضر شد و رئیس و معاون جدید کشتارگاه رابکارمندان معرفی کرد.

پانزدهمین سال اقلیم

روزنامه اقلیم اخیرا پانزدهمین سال انتشار خودرا آغاز کرده وما موفقیت آقای قاضی‌زاده مدیر و سایر کارکنان آن روزنامه را در ادامه خدمات مطبوعاتی خواهانیم.

کندن خیابانهای اسفالت‌شده ممنوع شد

امروز شهردار تهران بروسای‌برزن ها دستور داد تا از حفر خیابانهای اسفالت شده جدا جلوگیری نمایند.

شهرداری تهران‌بخبرنگار ما گفت: هر خیابانی که اسفالا ت‌میشود فورا ماموربن برق و تلفن بسراغ‌آن‌می‌آیند و پس از حفاری خیابان را بحال خود گذاشته و میروند .

آقای ذوالفقاری افزود که چون‌مردم این قبیل خرابی ها را بحساب‌شهرداری تهران میگذارند از امروز به ماموربن برزنها دستور داده‌شد تا از حفاری خیابانها جلوگیری نمایند .

بعد از این هرگونه کابل گذاری و سایر حفاری ها باید با کسب نظر شهرداری صورت گیرد .

روز تعلیمات اساسی

روز سوم آبانماه در سراسر کشور مراسمی اجراخواهدشد

بنا بتصمیم اخیر وزارت فرهنك از این پس روز سوم آبان بنام روز تعلیمات اساسی اعلام گردیده ودراین روز مراسمی‌در کلیه‌استانها و شهرستانها و مراکز تعلیمات اساسی اجراء خواهد شد .

آقای دکتر صدیق وزیرفرهنك بهمین مناسبت پیامی بفرهنگیان و مربیان تعلیمات اساسی خواهد فرستاد.

در روز تعلیمات اساسی‌برنامه‌ـ هائی از رادیو و تلویزیون درتهران و شهرستانها اجراء خواهد شد .

در ضمن نشریاتی در زمینه فعالیت های گذشته تعلیمات‌اساسی چاپ ودر اختیار مردم گذاشته می‌شود .

جشن امسال مصادف با آغاز هفتمین سال فعالیت تعلیمات‌اساسی در ایران است .

درحال حاضر تعلیمات اساسی دارای ۲۰۰ مرکز اصلی و ۴۷۵ مرکز فرعی در شهرستانها ودهات میباشد .

۱۰۶۲ سرپرست ، مربی و آموزگار در تشکیلات مزبورخدمت میکنند .

این جشن در ۱۳ استان ۱۲۳ شهرستان و ۶۷۵ ده اجراءخواهد شد .

مراسم روز تعلیمات اساسی در «کرشته» شهریار انجام میگیرد و برای شرکت در آن از رجال و معاریف ، فرهنگیان و روزنامه ـ نگاران دعوت شده‌است .

این مراسم بمنظور آشنائی‌مردم بهدف و چگونگی تعلیمات‌اساسی است.

ده هزار افسر وسرباز

از نیروی دریائی کشورهای سنتو در مانور هفده روزه دریائی در آبهای پاکستان شرکت دارند

کراچی ـ ۱۲۲کتبر ـیونایتدپرس‌ـ چهل رزمناو کشور های سنتودرمانور های هفده روزه «میدلینك»که قراراست از روز سه شنبه آینده در آبهای پاکستان آغاز شود شرکت خواهند کرد .

حداقل ده هزار نفر از سربازان و افسران نیرو های دریائی انگلیس، ایران ، پاکستان ، ترکیه و امریکا در مانور های مزبور شرکت می کنند .

دریادار ای . آر . خان فرمانده‌کل نیروی دریائی پاکستان ، مانور هارا رهبری خواهد کرد . این مانور هادر سه مرحله انجام میشود .

درضیافت دیشب سفارت اطریش

دیشب میهمانی عصرانه‌ای در سفارتکبرای جمهوری اطریش د رتهران برپا بود .

این ضیافت بمناسبت پایان ماموریت دکتر «بورش» سفیر اتریش در تهران داده شده بود .

دکتر «بورش» که مدت پنجسال در تهران ماموریت داشته ، اینك به سفارتکبرای دولت متبوع خود د رکانادا منصوب شده‌است .

در ضیافت دیشب آقای عضدی وزیر امور خارجه ـچندتن از وزرا ـ وعده‌ای از شخصیت‌های‌مملکتی وروسای ادارات وزارت خارجه‌شرکت‌داشتند.

مستشاران امریکائی قهرمانان ایرانی را بمبارزه دعوت کرده‌اند

امروز از فدراسیون بسکتبال کشور اطلاع داده شد که مستشاران امریکائی مقیم تهران به فدراسیون بسکتبال کشور پیشنهاد نموده‌اند که یك مسابقه بسکتبال بین دو تیم از مستشاران امریکائی و چند تیم از تیمهای قوی تهران انجام گردد ضمنا دراین مسابقه کاپ بسیار زیبائی از طرف مستشاران تهیه شده است که به تیم برنده تعلق خواهد گرفت . آقای سلیمی رئیس فدراسیون در مورد این مسابقه اظهار داشت: برای مسابقه با تیم مستشاران ، تیمهای دانشکده پلیس ـ دانشکده‌افسری ـ دانشگاه نظامی ـ باشگاه پهلوی و دوتیم از دانشگاه تهران در نظر گرفته شده است که جمعا با دوتیم مستشاران هشت تیم خواهند شد . مسابقات این تیمها بطور دوره‌ای انجام خواهد گرفت و روز هفتم‌آبان ماه در جلسه ای که با حضور نمایندگان تیمهای شرکت کننده تشکیل خواهد شد نام کاپ مسابقه تعیین و شرایط وتاریخ شروع مسابقه اعلام خواهد گشت .

برای پزشکان خارج ازمرکز مزایای بیشتری قائل میشوند

امروز یك مقام مطلع در وزارت بهداری بخبرنگار ما گفت ، وزارت بهداری در نظر دارد براساس طبقه بندی مخصوصی برای پزشکانی که دور از مرکز بسر میبرند بر حسب بدی آب و هوا مزایای بیشتری تخصیص دهد •

این طبقه بندی بمنظور رفاه کارمندانیکه در شهرستانهای دوردست وبد آب و هوا زندگی میکنند عملی خواهد شد •

مقام مذکور افزود : برای تنظیم طبقه بندی پزشکان برحسب بدی آب و هوا و دوری از مرکز تصمیماتی طی پانزده کمیسیون گرفته خواهد شد •

حزب مردم برای روز چهارم آبان برنامه مخصوصی دارد

امروز از طرف حزب مردم‌برنامه مخصوص روز چهارم آبان بشرح زیر انتشار یافت :

شعبه‌های حزب مردم در تهران

وکمیته‌های حزب‌مزبوردرشهرستان ها، بمناسبت روز چهارم آبان‌میلاد شاهنشاه مجالس جشن و چراغانی برپا مینمایند .

فروشندگان جراید

بعدازظهر روز سه‌شنبه مجلس جشنی بمناسبت چهارم آبان‌ازطرف اتحادیه‌فروشندگان‌جرایدو وابسته بحزب‌مردم‌برپامیگرددردراسم این جشن اعضاء حزب مردم از تهران‌و اعضای کمیته مرکزی ، دبیر کل وقائم‌مقام حزب‌نیز شرکت میکنند.

تشریه مخصوص

روز چهارم آبان حزب‌مردم‌نشریه مخصوصی منتشر خواهد ساخت‌که درآن نمونه‌ای‌از فعالیت‌های‌اجتماعی وعمرانی کشور که درزمان سلطنت شاهنشاه انجام گرفته به چاپ می رسد وبین اهالی پایتخت توزیع میگردد.

درامجدیه

سازمان های جوانان وابسته به حزب درمراسم روز چهارم‌آبان که‌در امجدیه‌برگزار میشودشرکت خواهند داشت و عکسهائی از اعلیحضرت همایونی باعرض‌تبریك بملت‌ایران در استادیوم امجدیه توسط جوانان عضو حزب مردم بخش میگردد.

درشهرستانها

بعداز ظهرروز چهارم آبان‌کمیته های شهرستانهای حزب مردم در محل مخصوص حزب در شهرستان ها مراسم جشن وچراغانی برگزار میکنند.

گزارش تشکیل کمیته جشن شاهنشاهی ایران در فرانسه

بقیه از صفحه ۱۸

مادموازل ایکم بازرس کل کمیساریای عالی امور جوانان

پرنس دوفوسینی لوسنژ رئیس باشگاه اتحادیه ملل متحد

مادام موریس هربت خانم سفیر کبیر فرانسه

ژان پلتی رئیس اطاق بازرگانی فرانکو ایرانین

ژولین تارديو رئیس شورای شهرداری پاریس

ادموند بیلیار رئیس سازمان‌بیلیار

ژان‌بیلیار رئیس سازمان‌فرانسوی سد سفیدرود

هانری کوربو رئیس فـدراسیون ملی امور اجتماعی

ریموند دوندن رئیس سازمان ایرانکس

ماکس هیمان رئیس کل شرکت ارفرانس

اوژن ماتیو رئیس‌سوسیته‌اوزین

پیر سینگل رئیس شرکت پن ـ اسوسن

مارسل استارمان رئیس‌سوسیته وندل

هیپولیت ورس رئیس شرکت کشتیرانی فرانسه

ژان مارن رئیس خبرگزاری‌ـ فرانسه

پیر لازارف مدیر روزنامه فرانس‌ـ سوار

پیر بریسون مدیر فیگارو

لوبرلازاریك مدیر اورور

کلود بلانژه مدیر پارزین لیبره

هانری ماسو مدیر پاری‌پرس

ادوارد سابلیه سر دبیر لوموند

کمیته اجرائی

ژوژار ،عضوآکادمی علوم‌سیاسی، مدیر کل‌وزارت‌امور روابط‌فرهنگی سارای ، عضو آکادمی علوم ، رئیس دانشگاه پاریس

سیدو ، سفیر کبیر

ژرژسال ، رئیس شورای بین ـ المللی موزه ها

پروفسور پاستور والری رادو ، عضو آکادمی فرانسه

هانری ماسه ، عضو آکادمی ادبیات ، خاور شناس بزرك معاصر

بوتری ، پرفسور کنسرواتوار

مادام هلو ، خانم‌سفیر سابق فرانسه در ایران ، دبیر کمیته فرانسوی جشن ۲۵۰۰ ساله ، دبیر کمیته فرانس ایران

ادوار سابلیه ، سر دبیر روزنامه لوموند

کنت ژان دولافرسانژ ، معاون دبیرخانه فرانس ایران

نطق های شفا و مالرو

در جلسه افتتاح رسمی کمیته فرانسوی ،آقای آندره مالرو پس‌از اعلام رسمیت جلسه‌از آقای شجاع‌ـ الدین شفا خواهش کرد که جلسه را با نطق خود افتتاح کند . آقای شفا طی نطق مفصلی بزبان فرانسه اهمیت تاریخی این یاد بود و جنبه بشری و آزادیخواهانه آنرا شرح داد و فصول متعددی را از کتب مذهبی و آثار نویسندگان وشعرای بزرك فرانسه در باره کوروش و تمدن ایران نقل کرد که بسیار مورد توجه قرار گرفت . در این نطق مخصوصا به استمرارو ادامه تمدن ایران‌و نقش‌بزرك شاهنشاهی در این کشور اشاره شده بود .

آقای مالرو طی نطق عالی وشیوائی گفت :

برای ما تمدن ایران یك عامل زیبا و بشری و اساسی در مدنیت انسانی است . ما از همانوقت که‌در تاریخ خود دیده‌ایم که تمیستوکل در دربار «پادشاه بزرك» با احترام زیست و با احترام در گذشت ، عادت کرده‌ایم که برای آنهائی که با دشمنان خود بدین جوانمردی رفتار میکنند احترام عمیقی دردل احساس کنیم . بنظر من تمدن‌های قدیمی بیش‌از آن حد که باید به موضوع چگونگی آفرینش آثار اهریمنی توجه کرده‌اند، ولی آنقدر که لازم است توجه بموضوع عوامل پیدایش خدایان و قهرمانان نکرده‌اند شاید این یکی ا زوظایف ما باشد که این کار را باشناساندن سر‌ـ سلسله این قهرمانان یعنی کوروش شروع کنیم .

سپس آقای مالرو به خاطره‌عالی شرفیابی خود به حضور شاهنشاه اشاره کرد و گفت که ایران و فرانسه نمیتوانند و نباید فراموش کنند که هر کدام از آنها یك ماموریت تاریخی در حفظ‌میراث مدنیت بشری بعهده دارند .

نطق پاستور والری رادو

آقای پاستور والری را دو عضو آکادمی فرانسه ، و رئیس انجمن فرانس ایران ، طی نطق جالبی‌چنین گفت :

اعضای کمیته فرانسوی به آقای شجاع الدین شفا دبیر کل کمیته ملی ایرانی اطمینان میدهند که این انجمن یاد بودی را که نه‌تنها برای ایران بلکه برای تمام عالم بشریت پر ارزش و گرانبها است مورد تجلیل کامل قرار خواهدداد. نطق استادانه و عالی شما مارا بار دیگر متوجه این حقیقت کرد که‌در طول‌تاریخ بشر بعضی‌چهره‌ها و شخصیت ها هستند که بصورت بارزی از سطح عادی توده هابالاتر و بلند تر میروند ، و وجود چنین شخصیت ها بما اجازه آن میدهد که از انسان بودن خود احساس غرورکنیم .کوروش کبیربنیانگزار شاهنشاهی کشور شما یکی ازاین چهره هاست .

کوروش نه فقط پایه گزار امپراتوری ایران بود که میبایست درطول تاریخ کانون فرهنك درخشان وخلاقه و پر افتخاری شود که بر سراسر جهان پرتو افکنده وهنوز هم پرتو افکن است ، بلکه این قهرمان تاریخی این افتخار بزرك و بی نظیر را دارد که برای اولین بار در تاریخ ملل یك منشور حقوق بشری را وضع و اعلام کرد که‌بر دنیائی که تا بدان روز بجز توحش و خشونت قانونی نشناخته بود فروغ امیدی تابانید .

انجمن فرانس ایران امسال‌بیش از هر سال دیگر خواهد کوشید تا بملت فرانسه نشان دهد که طبق گفته بوسوئه ، ایرانیها همیشه بزرگواری و نجابت فطری خویش‌را حفظ کرده‌اند، وقطعا بهمین جهت است که ما فرانسویهاهمواره شما را دوست داشته‌ایم و داریم .

پیام به شاهنشاه ایران

سپس متن پیامی که میبایست از طرف کمیته فرانسوی به پیشگاه شاهنشاه ایران مخابره شود توسط آقای‌ژوژاردبیر کل‌فرهنگی وزارت روابط فرهنگی قرائت و در میان کف‌زدن های‌گرم‌به تصویب‌کمیته رسید (متن پیام جداگانه چاپ‌شده است) .

برنامه کار کمیته فرانسوی

بعد از آن خانم هلو دبیر کل کمیته‌فرانس ایران وکمیته‌فرانسوی جشن های شاهنشاهی ، برنامه‌کار کمیته را بدین شرح قرائت کرد:

۱ـ تشکیل نمایشگاه بزرك هنر ایران در اکتبر و نوامبر ۱۹۶۱ در کاخ معروف «پتی پاله» در خیابان شانزه‌لیزه . برای ایجاد این نمایشگاه از موزه های بزرك ایران و جهان کمك گرفته خواهد شد . نمایشگاه هنر ایرانی سال ۱۹۶۱ پاریس بزرگترین نمایشگاه آثار ایرانی تابامروز در سراسر جهان خواهد بود .

این نمایشگاه بعدا به انگلستان، آلمان ، هلند ، سویس ، اتریش، سوئد و غیره منتقل خواهد شد .

۲ـ تخصیص دوره های دروس مخصوص تاریخ‌ایران در دوساله ۱۹۶۱ و ۱۹۶۲ در تمام مدارس ابتدائی و متوسطه و عالی فرانسه .

۳ـ تخصیص برنامه های‌رادیوئی در باره ایران ، مخصوصا برنامه‌ای درباره « شاهنامه » فردوسی در یك برگرام هفتگی ، با همکاری‌بانوی هنرمند ایرانی منیره

۴ـ ایجاد و تاسیس یك «باغ ـ ایرانی» در پاریس تحت نظر رئیس پارك های عمومی پاریس .

۵ـ گالای موزیك فرانسوی و ایرانی از آثار هنرمند معروف ایرانی امین‌اله حسین بنام «ویرانه های تخت جمشید»و قطعه «مینیاتور های ایرانی» کنسر توی پیانوی پتروسیان و «شهرزاد» راول وغیره

۶ـ کنفرانس های دانشمندان و ایران شناسان برجسته فرانسوی : آقایان هانری ماسه ، کوربن ، ماسینیون ، بنونیست ، پردومناس ، لازا ر، ، اوبن ، ویت ، پارو ، گیرشمان ، گدار و غیره .

۷ـ هفته «تمدن ایرانی» بامراسم باشکوهی در محل « آبی دوروایمون»

۸ـ تاسیس نمایشگاهی در موزه گالیرا از آثار فرانسوی که از ایران الهام گرفته‌اند .

۹ـنمایشگاه نقاشی معاصرایرانی در پاریس .

۱۰ـ چاپ کتب متعدد مربوط بایران و ترجمه های آثار بزرك کلاسیك فارسی بخصوص شاهنامه باچاپ مصور توسط کمیته‌انتشارات انجمن فرانس ایران .

۱۱ـ نشر شماره مخصوص مجله معروف «اوریان» در باره ایران .

۱۲ـ نمایش دو فیلم مستند «کوروش کبیر» و « تاریخ شاهنامه ای ایران» که توسط فیلم بردار جوان و هنرمند ایرانی فرزانه تهیه شده است .

۱۳ـ تامین بورس های مسافرت دانشجویان ایرانی به فرانسه .

۱۴ـ اجرای رقص ها و آوازهای محلی ایران در تئاتر دەناسیـــون پاریس .

۱۵ـ نمایش صحنه هائی از شاهنامه فردوسی در تئاتر های فرانسه تحت نظر ژان لوئی بارو .

۱۶ـ برنامه رادیوئی و تلویزیونی «شعر ایران از آغاز تا بامروز» .

۱۷ـ نمایشگاه کتب ایرانی در کتابخانه مازارن .

۱۸ـ نمایشگاه کتب ایرانی در کتابخانه ملی پاریس .

۱۹ـ نمایشگاه اسناد مربوط به ایران در آرشیو ناسیونال .

۲۰ـ نمایشگاه‌اسناد ایرانی‌متعلق به آرشیو های وزارت خارجه .

۲۱ ـ نمایشگاه سیار لباسها ، آثار هنری ، نوشته‌ها، میتیاتورها، آلات موسیقی و عروسك های ایرانی در تمام فرانسه .

۲۲ ـ نمایشگاه هنر های دستی ایران در موزه هنر های مدرن شهر پاریس .

۲۳ـاعزام تروپ‌هنرپیشگان‌کمدی فرانسز» بایران‌برای‌اجرای تآترهای کلاسیك فرانسوی مربوط بایران

۲۴ـ نمایش «آهنك ونور» در تخت جمشید.

۲۵ـ نمایشگاه فیلم فرانسه در ایران

۲۶ـ تهیه یك فیلم بزرك‌کوروش باهمکاری ایران وفرانسه

مطبوعات ، رادیو ، تلویزیون

درجلسه کمیته فرانسوی بیش‌از صدنفر از اعضاء کمیته وعده‌زیادی خبرنگار و عکاس شرکت داشتند جریان جلسه توسط تلویزیون پاریس فیلم‌برداری و همان شب منعکس گردید. ودراین هفته در سینماهای فرانسه نیز نمایش داده میشود.

مطبوعات فرانسه ورادیو پاریس به‌تفصیل جریان تشکیل این‌جلسه وپیامی راکه بشاهنشاه مخابره شده نقل کردند.

خبرگزاری فرانسه

پاریس ـ۱۷ اکتبر.

کمیته فرانسوی یادبود دوهزارو پانصدمین سال بنیاد شاهنشاهی ایران بدست کوروش کبیر امروز بعدازظهر در محل باشگاه«انترالیه» تحت‌ریاست آقای آندره‌مالرو وزیر روابط فرهنگی وباحضورسفیرکبیر ایران درپاریس اولین جلسه رسمی خودرا تشکیل داد.

آقای شجاع‌الدین شفا سخنگوی دربارشاهنشاهی ایران ودبیرکل کمیته ایرانی جشنهای شاهنشاهی طی نطقی اهمیت تاریخی بنیاد ـ گزاری امپراتوری ایران رابدست کوروش کبیر که نخستین کسی بود که‌در ۶قرن پیش از میلاد مسیح حقوق‌بشری را بااعلام آزادی معتقدات وآزادی های مدنی برای همه افراد و ملل برسمیت شناخت شرح داد و متذکر شد که ازآن زمان تاکنون ،پادشاهی ایران که قدیمی ترین رژیم سلطنتی موجود جهان است برقرار مانده وبصورت یکی از ارکان اصلی حیات ملی ایران درآمده است.

آقای شفا درپایان نطق خود به روابط دیرینه معنوی و مدنی‌میان ایران و فرانسه اشاره کرد.

آقای آندره مالرو پس‌از اشاره‌به خاطره فراموش نشدنی خود از ملاقات باشاهنشاه ایران در سفر خویش بدان کشور بنوبه خود شرح مبسوطی درباره کوروش کبیر و شخصیت خارق‌العاده و استثنائی‌این مردی که بنیان گزارشاهنشاهی ایران بود ودرباره اهمیت ایران در مدنیت جهان ووضع ایران کنونی ایراد کرد.

پس‌از اظهارات آقای پاستوروالری رادوعضو آکادمی فرانسه ورئیس کمیته فرانس ایران، آقای ژاك ژوژار دبیرکل وزارت امور روابط فرهنگی متن پیامی راکه برای‌تقدیم بهشاهنشاه ایران تهیه شده بود بدین شرح قرائت کرد (متن‌پیام جداگانه چاپ شده‌است)

سپس برنامه کار کمیته‌فرانسوی بدین شرح توسط ،دبیرکل کمیته خوانده شد (جداگانه چاپ شده است)

آقای شفا درپایان جلسه جریان تشکیل کمیته‌های جشن‌شاهنشاهی رادرسایر کشورها ووضع جهانی این مراسم رابرای اعضای کمیته شرح‌داد.

کمیته‌های سایرکشورها

آقای شفا به خبرنگار ما گفت:

کمیته‌های جشنهای شاهنشاهی ایران درسایر کشورهای خارجی نیز درجریان تشکیل است. کمیته های انگلستان، ایتالیا ، آلمان ،هلند، سویس و اتریش تاسه ماه دیگر آماده کار خواهند بود. ترکیب‌هر یك از این کمیته‌ها از لحاظ‌اهمیت هم عرض کمیته فرانسوی است و هرکدام از آنها از بزرگترین کمیته‌هائی است که تا کنون‌برای تجلیل از یك کشور خارجی دراین کشورها تشکیل شده‌است.

دبیرخانه مرکـزی جشن های شاهنشاهی جریان تشکیل کمیته فرانسوی را باعکس و شرح حال اعضای آن و متن نطقها و پیامهای ایرادشده وبرنامه مبسوط کار این کمیته بزبانهای فارسی و فرانسه وانگلیسی منتشر ودر دسترس نمایندگیهای ایران درکشور های خارجی و مقامات صلاحیتدار خود آن کشور هاقرار خواهد دادتابرای تشکیل کمیته‌های‌مشابه‌مورداستفاده قرار گیرند.

فیلمی که توسط‌رادیو تلویزیون پاریس از جریان تشکیل کمیته فرانسوی تهیه شده در همین یکی دوروزه در تلویزیون ایران وسینما های پایتخت نمایش داده خواهدشد

ورود

*آقای دکتر جواد هدایتی پس‌از شرکت در کنگره گوش‌وحلق وبینی ازامریکا .

*آقای موسی‌نوری اسفندیاری‌سفیر کبیر سابق ایران درایتالیااز رم .

*آقای مهندس کاوه فرمانفرمائیان از لندن .

*آقای محمدمهرائی‌معاون‌خزانه‌داری کل ازاروپا .

*آقای‌جواد وکیلی سرکنسول‌ایران در ژنو از سوئیس .

*آقای سیدعلی‌بشارت مدیرروزنامه صدای وطن از لندن .

*آقای محمدعلی خلیلی رئیس‌اداره گمرك مهرآباد وبانو از اروپا .

آقای مهندس حبیب‌اله هزاری وبانو از اروپا

خروج

*آقای داریوش همایون سردبیر سرویس اخبار خارجی روزنامه‌اطلاعات بنابدعوت دولت وبتنام جنوبی برای شرکت درمراسم روزملی آن کشور به سایگون .

*آقای عطاءاله اتحادیه مدیر پخش شرکت نفت بیونان .

*آقای‌دکتر غلامرضا تاجبخش به بیروت .

* آقای مهندس فتح‌اله نفیسی بیونان .

*آقای مهندس محمد علی عزیزی باروپا .

*آقای مهندس محمدتقی کبریت‌ساز بآلمان .

*بانو نیکو فاتح بانگلستان .

قابل توجه اهالی تهران‌ـ کاشان ، مورچه خورت جوشقان

برای اطلاع مردمی که بیصبرانه تقاضای محاکمه مجازات قاتلین جوان ناکام هوشنك حیدری را داشته اطلاع میدهد که روز دوشنبه دوم آبان‌در شعبه اول دادگاه عالی جنائی قاتلین محاکمه میشوند هوشنك حیدری همان جوان ناکامی است که‌در تهران خیابان گرگان در روز روشن قاتلین اورا ربوده وپس‌از روزها زجرو شکنجه بالاخره در کنارسد کرج اورا بقتل رسانیده‌اند.

پدر داغدیده هوشنك حیدری ـ احمد حیدری

اطلاعات

یکشنبه دوم جمادی‌الاول ۱۳۸۰ـ بیست وسوم اکتبر ۱۹۶۰

سال سی‌وپنجم ـ شماره ۱۰۳۴۰

جشن روز ملل متحد درایران
فردا شاهنشاه پیامی بمناسبت روز ملل متحد میفرستند

عصر امروز پرچم مخصوص سازمان ملل متحد در میدانهای بزرگ پایتخت برافراشته میشود.

جشن سالانه روز ملل متحد از ساعت چهارونیم بعدازظهر فردا در تالار ابن‌سینا از طرف جمعیت ایرانی طرفدار سازمان ملل متحد باین شرح برگزار خواهد شد.

۱ـ سرود شاهنشاهی
۲ـ سرود ملل متحد
۳ـ پیام اعلیحضرت همایونی توسط آقای علاء وزیر دربارشاهنشاهی
۴ـ سخنرانی آقای نخست‌وزیر
۵ـ سخنرانی آقای دکتر متین دفتری
۶ـ موسیقی توسط ارکستر هنرهای زیبای کشور درسه قسمت
۷ـ پذیرائی
۸ـ فیلم وتوزیع نشریات مخصوص روز ملل

ازساعت چهار بعدازظهر امروز پرچم مخصوص سازمان ملل متحد درمیدان‌های بهارستان وفردوسی و ۲۴اسفند افراشته خواهد شد واین عمل ضمن مراسم خاصی درمیدان بهارستان باشرکت عده‌ای از اعضاء جمعیت وپیش‌آهنگان وموزیك شهربانی انجام خواهد یافت.

همچنین از طرف جمعیت زنان‌در تالار پلازا بمناسبت روز ملل متحد دعوتی بعمل‌آمده که پس‌ازسخنرانی وبرنامه نمایش از مدعوین پذیرائی بعمل خواهدآمد.

ازطرف وزارت فرهنك نیز بعد ازظهر روز سوم آبان ماه در تمام مدارس کشور سخنرانی و نمایش هائی‌بمنظورمعرفی‌وآشنائی سازمان ملل متحد انجام خواهد گردید.

ازطرف وزارت پست وتلگراف تمبر مخصوصی بمناسبت روز مزبور درجریان گذاشته خواهد شد.

اداره انتشارات ورادیووتلویزیون ایران برنامه‌های مخصوصی برای این منظور اجرا خواهند کرد.

آقای دکترمتین دفتری رئیس جمعیت درساعت ۸٫۳۰ بعداز ظهر دوشنبه دوم آبان‌ماه بمناسبت روز ملل متحد درتلویزیون ایران مصاحبه مطبوعاتی خواهد داشت.

معاملات بزرك طلا راکد شد

بمناسبت نوسانی که در قیمت طلا در بورس های بین المللی پیدا شده‌وضع طلادر بازار آزاد تهران بصورت مبهمی‌در آمده‌است .معاملات آن نسبت بهفته قبل کاهش یافت و قیمت ثابت خود را از دست داده است در واقع همه منتظرند تا خبرهای خارجی دقیقا وضع بازار را روشن کند . احتمالا بالا رفتن قیمت عامل اساسی این وضع مبهم است . در نتیجه فروشنده بامید افزایش بیشتر قیمت و خریدار از ترس ضرر از معاملات عمده تجاری مسکوك و شمس طلا خود داری میکنند . معاملات کوچك و خرد کماکان جریان دارد . فقط معاملات عمده راکد شده است .

نرخ فصلی گوشت
ازامروز اجراشد ونسبت بسال پیش کمتر است

از امروز نرخ جدید وفصلی گوشت بموقع اجرا در آمد وقصاب ها گوشت را کیلوئی شصت ریال فروختند . باید توجه داشت که‌افزایش قیمت گوشت فصلی است وهمه ساله در آبانماه قیمت گوشت نسبت به فصل تابستان تغییر می یابد . خبرنگار ما گزارش میدهد که نرخ اعلام شده از طرف شهرداری نسبت بنرخ فصلی سال گذشته ارزانتر است واین نرخ تا آخر آذرماه اجرا خواهد شد .

دانشگاه برای سال تهیه نام نویسی می‌کند

امروز آقای دکتر فرشاد رئیس دانشکده علوم به خبرنگار ما گفت : از روز اول تا پنجم آبانماه از داوطلبانی که د رمسابقات ورودی دانشکده ها مردود شده اند برای کلاس ابتدائی در دانشکده های پزشکی ، دارو سازی ، دندان پزشکی ، دامپزشکی ، هنر های زیبا، فنی ، و علوم نام نویسی می شود شرکت کنندگان پس از طی این کلاس مانند سایر داوطلبان می توانند در امتحانات ورودی دانشکده ها شرکت نمایند .

استراحت رئیس شهربانی ادامه دارد

امروز نیز تیمسار سرتیپ امیر انصاری در شهربانی حاضر نشد ود رمنزل استراحت کرد رئیس شهربانی کل‌کشور پریروزهنگامی که سوار بر اسب از وضع عبور و مرور در جاده های اطراف شهر بازدید می کرد در نتیجه لغزیدن پای اسب از ناحیه مچ پا آسیب دید که بلافاصله به بیمارستان شماره یك ارتش منتقل گردید و پس از مداوای لازم جهت استراحت در منزل بستری شد . احتمال می رود تا دو روز دیگر تیمسار سرتیپ امیر انصاری در شهربانی کل حضور یابد .

رئیس هیئت‌ملتزمین ولیعهدژاپن‌درمسافرت‌ایران‌تعیین‌شد
ولیعهد ژاپن ازطرف امپراطور ژاپن ازشاهنشاه ایران، رئیس جمهوری هند وپادشاهان نپال واتیوپی بازدید بعمل می‌آورد

توکیو ـ ۲۲ اکتبر ـ آسوشیتد پرس ـ (شینسی چی شیبو ساوا) سفیر سابق ژاپن در اسپانیا ، سیام و لائوس ، بعنوان رئیس ملتزمین آکی هیتو ، ولیعهد این کشور در مسافرت وی به هند ، نپال و ایران واتیوپی (حبشه) منصوب شد .

ولیعهد و همسر او پرنسس «میشیکو» که تازه از سفر حسن نیت بامریکا باز گشته‌اند ، روز۱۲ نوامبر از طرف امپراطور به این چهار کشور مسافرت خواهد کرد.

این مسافرت بعنوان بازدید از اعلیحضرت شاهنشاه ایران، رئیس جمهوری هند ، پادشاه نپال و امپراطور حبشه است .

شینسی چی که یکی از دیپلمات های قدیمی است ، رئیس کمیته خاص سازمان ملل متحد مامور لائوس بودکمیته مزبورسال گذشته به لائوس رفت تا در مورد اتهامات دولت لائوس‌مبنی‌بر تجاوزکمونیستها باین کشور ، تحقیق کند .

شینسی چی ، رئیس یك هیئت یازده نفری است که در التزام ولیعهد ژاپن ، مسافرت خواهند کرد .

کاپ نخست وزیر

ساعت ۹ صبح فردا کاپ‌بسکتبال نخست وزیر که چندی قبل بین‌چند تیم قوی در تهران بمسابقه گذارده شد بوسیله تیمسار سپهبد علوی‌مقدم وزیر کشوردردفتر مخصوص وزارت کشور به تیم بسکتبال شهربانی که مقام اول مسابقات را بدست آورده است اعطامیشود.

تادو هفته دیگر :

قرارداد خرید سردخانه امضا میشود
نمایندگان کمپانی فروشنده سردخانه وارد تهران شدند

امروز نمایندگان کارخانه فروشنده سردخانه باتفاق مهندس مشاور شهرداری بتهران‌وارد شدند.

این هیئت مذاکرات خود را در شهرداری آغاز میکند و تصورمیرود تا دو هفته دیگر موضوع خرید سردخانه بزرك تهران بمرحله عمل درآید . مقامات شهرداری اعلام داشتند که قرارداد خرید سردخانه در اسرع وقت امضاء خواهد شد و اعتبار آن از محل عوارض بر لاشه ها تامین خواهد گردید . از وجود سردخانه در سالهای آینده برای ذخیره گوشت استفاده میشود .

مشخصات سردخانه

سردخانه تهران در کنارکشتارگاه ساخته میشود و ظرفیت آن درحدود ۴۵۰۰ تن خواهد بود و در آن گوشت و میوه ذخیره خواهد شد . وجودسردخانه‌تهران برای‌جلوگیری از کمبود گوشت در فصل زمستان و سیاه بهار کاملا ضروری است . و شهرداری تهران میتواند درفصل تابستان و فراوانی احشام گوشت مورد نیاز مردم تهران را در ماه‌های سخت زمستان در آن نگاهداری نماید.

اعتبار سردخانه

تاکنون در حدود چهار میلیون تومان از محل وصول عوارض بر لاشه های گوسفند جمع آوری گردیده و وصول این عوارض تا پایان ساختمان سرد خانه ادامه خواهد یافت شهرداری از هر لاشه گوسفند ۳ ریال عوارض دریافت میدارد.

دیروز بوسیله والاحضرت شاهپورغلامرضاپهلوی درسربند

از مجسمه کوهنورد پرده برداری شد
تظاهرات کوهنوردان درسربند دوساعت تمام مردم را سرگرم نموده بود

دیروز دو بعد از ظهر جمع کثیری از علاقمندان و شخصیت های ورزشی بنابدعوت فدراسیون کوهنوردی کشور در محل سربند ازتظاهرات کوهنوردی بازدید کردند .

در ساعت ۳ بعد از ظهر والاحضرت شاهپور غلامرضا پهلوی بمعیت آقای ذوالفقاری شهردار تهران وارد محوطه میدان سربند شدند .

ابتدا دسته گلی بوسیله یکی از دوشیزگان خردسال‌بحضور والاحضرت تقدیم گردید آنگاه‌والاحضرت از مقابل صف کوهنوردان عبور کرده‌واز آنان سئوالاتی در مورد برنامه های کوهنوردی نمودند .

پس از مراسم معرفی کوهنوردان آقای سرهنك بیات رئیس فدراسیون کوهنوردی گزارش جامعی از فعالیت های کوهنوردی داد و در این موقع از حضور والاحضرت تقاضا نمود که با قطع نوار سه رنك از مجسمه کوهنورد که در وسط میدان سربند از طرف شهرداری تهران احداث گردیده است پرده برداری نمایند .

والاحضرت در میان ابراز احساسات تماشاچیان از مجسمه کوهنورد پرده‌برداری نمودند و برای مشاهده‌عملیات کوهنوردان در جایگاه مخصوص قرار گرفتند .

فعالیت کوهنوردان در دیواره های کوهستان مقابل سربند آغاز گردید.

در تمام طول‌مدت نمایش کوهنوردی حرکات کوهنوردان بوسیله سروان عقیلی‌پور شرح داده میشد .

کوهنوردان با عملیات مشکل و تماشائی خود مدت دو ساعت مردم را سرگرم کرده بودند .

درخاتمه‌مراسم والاحضرت اززحمات سرکار سرهنك بیات رئیس‌فدراسیون قدردانی نمودند .

آئین‌نامه ترفیعات کارمندان تهیه‌میشود
از۳۰ تا ۵۰ درصد فوق‌العاده کارگاه بمهندسین پرداخت خواهد شد

بقرار اطلاع بدستورشورای عالی معاونین ، سازمان خدمات کشوری مامور تهیه و تدوین آئین نامه ترفیعات کارمندان دولت‌شده است

در جلسه امروز شورای روسای کارگزینی وزارتخانه ها درسازمان خدمات کشوری موضوع تهیه آئین نامه جدید ترفیعات کارمندان‌اداری مطرح شد. و پس‌از مذاکرات لازم مقرر گردید که پیشنهاد های تکمیلی تنظیم و برای اخذ تصمیم نهائی به شورای عالی معاونین‌ارجاع گردد .

در جلسه امروز همچنین آئین‌نامه قانون مهندسین‌در مورد‌پرداخت فوق العاده کارگاه مطرح شد و برای موارد مختلف از ۳۰ تا ۵۰ در صد اضافه برای مهندسین درنظر گرفته شد .

در این آئین نامه تعریف جامعی از کار گاه شده و مواردمختلف و مقادیر اضافه پیش بینی شده است.

از دبیران لیسانسیه برای تامین احتیاجات‌استفاده‌خواهدشد

این اعلامیه امروز ازطرف اداره نظام وظیفه عمومی‌انتشار یافته است

پیرو اعلامیه های قبلی نظر باینکه احتیاجات دانشگاه نظامی از مشمولین لیسانسیه‌بالانیزاز پزشك ـ دندانپزشك ـ داروساز ـ دامپزشك تامین نگردیده بناچار بایستی از دبیران لیسانسیه جهت اعزام بخدمت استفاده گردد علیهذا شایسته است دبیران و آموزگاران لیسانسیه و مافوق دیپلم استخدامی آبانماه ۳۸ببعد مقیم مرکز که ورقه آماده بخدمت دارندویا آنهائیکه اصولا وضع مشمولیت خودرا روشن نکرده‌اند حداکثر تادوم آبانماه ۳۹باین اداره مراجعه و مشمولینی که ادعای کفالت کرده‌و مدارك لازم‌را ارائه نداده دیگر مراجعه ننموده‌اند نیز چنانچه تا تاریخ مذکور مراجعه ننمایند جزو غائبین محسوب‌خواهندشد.

رئیس اداره نظام وظیفه عمومی ـ دریابان ازشیروانی

وزیر کشور همراه بایك هیئت انگلیسی باصفهان آمد

آخر وقت امروز خبرنگار ما در اصفهان تلفنی گزارش دادساعت دونیم صبح امروز تیمسار سپهبد علوی مقدم‌وزیر کشور باتفاق یك‌هیئت انگلیسی بریاست « سر ادواردفورد » رئیس دفتر ملکه انگلستان باسه فروند هواپیمای انگلیسی وارد اصفهان شدند و در فرودگاه از طرف استاندار ، فرمانده مرکز توپخانه فرماندار و شهردار مورد استقبال قرار گرفتند وزیرکشور و اعضای این هیئت از بناهائی که مورد بازدید ملکه‌انگلستان قرار میگیرد دیدن کردند واز هتل بیمه که ممکن است محل اقامت کوتاه معظمله‌ها دراصفهان باشد بازدید نمودند .ضمنا از بیمارستان انگلیسی هاو کلیسای لوودر اصفهان‌نیز دیدن نمودند اعضای هیئت انگلیسی یکساعت بعد از ظهر امروز بشیراز رفتند تادر آنجانیز ازبناهائی که‌مورد بازدید ملکه انگلستان قرار میگیرد دیدن کنند ولی وزیر کشور ناهار را دراصفهان مهمان استاندار بودند وساعت سه‌ونیم بعدازظهر بتهران مراجعت میکند.

برنده اتومبیل نمایشگاه آلمان
میخواهد اتومبیل خودرا تاکسی کند
واز محل درآمد آن ازدواج نماید

اتومبیل را ببرنده (نفرسمت چپ) تحویل میدهند

شب گذشته برنده اتومبیل فورد آلمانی(تاونوس ۱۷)در ضیافتی که بافتخار وی تشکیل شده بود شرکت کرد و ارکستر آلمانی‌بدین مناسبت قطعاتی نواخت.

برنده اتومبیل نمایشگاه ساکن شیراز است وی بخبرنگار ما گفت که برای بازدید معمولی‌بنمایشگاه رفتم و با پرداخت پنجاه ریال‌کتابی خریداری کردم . پس از بازدید نمایشگاه ماموریتی بمن محول شد و رهسپار گردیدم پس از مراجعت یکی از دوستانم که شماره های برنده را بهمراه داشت شماره‌کتاب مرا برنده شناخت و یکراست به نمایشگاه رفتیم.

برنده راننده

برنده جایزه‌بزرك نمایشگاه‌راننده است و در اداره کل باربری قند و شکر کار میکند آقای عباس‌آبکار امروز بخبرنگار ما گفت که‌اصابت این اتومبیل بشانس من مسیر زندگی من و خانواده‌ام را تغییر داد وی افزود که دیگر پشت فرمان کامیون سنگین قند و شکر نخواهم نشست زیرا این کار مرا از خانه و کاشانه‌ام دور ساخته بود و ناچار بودم ماهها در خارج از موطن‌اصلی خود بسر برم برنده اتومبیل گفت تاکنون بعلت نداشتن وسیله کسب زیر بار ازدواج نمیرفتم ولی حالا این مشکل حل شده است . آقای عباس آبکار در خاتمه گفت من‌هم اکنون بشیراز میروم تا پس از یك عروسی مفصل خانواده‌ای تشکیل بدهم و اتومبیل را نیز تاکسی‌خواهم کرد امیدوارم بتوانم در شیراز با این اتومبیل شما را به نقاط دیدنی این شهر زیبا ببرم.

شماره آبانماه مجلهٔ
شکاروطبیعت
منتشر شد
آ ـ ۲۸۰۷۲ ۱ ـ ۵

بزرگترین مسابقه فوتبال سال‌درامجدیه
شاهین ـ امریکای جنوبی (کوستاریکا) ۳ بعدازظهر جمعه۱۳آبانماه
تاج ـ امریکای جنوبی (کوستاریکا) ۳ بعدازظهر یکشنبه ۱۵ آبان
(۱) آ ـ ۲۵۰۲۵

دکتر علی‌اکبر مرشد
متخصص جراحی مغز واعصاب پذیرائی عصرها
طب: اول خیابان صفی علیشاه کوی مولا تلفن ۳۰۴۰۵۷
۲ ـ ۱ آ ـ ۲۴۹۶۹

آخرین ساعت ۲۴ بعد از ظهر

موقعیت دلار در برابر طلا باید تقویت‌شود
روز پنجشنبه عده‌ای هراونس طلا را به ۴۰ دلار وحتی‌بیشتر میخریدند، درحالی‌که قیمت تثبیت شده آن، یك اونس طلا دربرابر ۳۵ دلار بود ـ موقعیت دلار بخطر افتاده است

نیویورك ـ ۲۳اکتبر ـ آسوشیتدپرس ـ روزنامه نیویورك‌تایمز درشماره امروز خود مینویسد تمام نشانه‌ها حاکی از آن است که یك بحث و گفتگوی بزرك در مورد وسائل تقویت‌موقعیت دلار آمریکا ، در بازار های مالی دنیا ، آغاز خواهد شد .

روزنامه متنفذ نیویورك تایمز میافزاید لزوم تقویت موقعیت دلار طی حوادث هفته گذشته بروشنی نمایانده شد . زیرا بطور موقت ولی بسیارناراحت کننده ،ارزش ، دلار نسبت به طلا پائین آمد و این امر ناشی از بازار طلای لندن بود این نکته که در روز پنجشنبه گذشته ، عده‌ای حاضر بودند برای خرید یك اونس طلا (۳۱ گرم‌واندی) ،۴۰دلار و حتی بیشتر بپردازند ، یك علامت خطر بود که در مورد وضعیت‌دلار ظاهر شده است . زیرا سابقا بهای تثبیت شده هر اونس طلا ، برابر با ۳۵ دلاربود .

درپشت سراین وضع ، کسر موازنه پرداخت آمریکا قرار دارد که ادامه می‌یابد و خود این کسر موازنه پرداخت ، نیز ناشی از ازدیاد خریدهای آمریکا از خارج نسبت به فروش آن و از دست دادن نسبی طلا از اندوخته‌های آمریکاست . بعضی از مقامات آمریکائی عقیده دارند که باید نیرو های‌امریکا در اروپا تقلیل یابد تا از میزان مصرف دلار کاسته شود . لکن ما عقیده نداریم که وضع چنان بداست که باید بوسیله‌ای به آن اندازه موثر دست زد ،ولی بدون تردید،باید مسئله پرداخت قسمتی از مخارج نیروهای آمریکائی در کشور هائی که در آن هستند ، از طرف این کشورها مورد بررسی قرار گیرد. تا یمزدرپایان‌برای ایجادموازنه‌پرداخت‌های‌امریکا، نکاتی را به بازرگانان وسیاحان توصیه کرده است .

۱۵۰ نفر ازقبایل بالوباکشته شدند

لوزاکا ـ رویترـ روزیادی شمالی ـ ۲۳اکتبر ـ گزارشهای رسیده حاکی است که ۱۳۵ نفر از افراد قبایل بالوبا در جنك باتیروهای موسی چومبه کشته شدند . قبائل بالوبا از مخالفین چومبه هستند و جنك میان آنها و نیروهای چومبه ، طبق گزارش پلیس رودزیا ، در نواحی مرزی این کشور روی داده است .

خلبان خواب از مرك نجات یافت

توکیو ـ۲۳ اکتبر ـرویتر ـیك خلبان آمریکائی که در هواپیمای خود هنگام پرواز خوابش برده بود ، بوسیله خلبان هواپیمای دیگری بیدار شد و از سقوط حتمی نجات یافت . خلبان مزبورمسئول راندن یك هواپیمای شخصی در مسافرت بدور دنیا بود و از هاوائی بلند شده بود ، لکن هنگامیکه‌هواپیما بر فراز اقیانوس آرام‌می پرید ،خلبان را خواب در ربود و هواپیما ۵۰۰میل از مسیر خود منحرف شد .

رادار های دسته پنجم هوائی آمریکا «اکیناوا» ژاپن ،این هواپیما را کشف کردند و ملاحظه شد هواپیما بشدت از مسیر خود منحرف شده است بلافاصله یك هواپیمای جت مامور تماس با هواپیمای مزبور گردید وهنگامیکه شکاری جت نزدیك شد ، دید هواپیما سرگردان است و اثری هم ازخلبان در اطاق خود دیده نمیشود بلافاصله جت شروع به پرواز از نزدیك روی‌این هواپیما کرد و بالاخره در صدمین پرواز که با غرش مهیبی توام بود خلبان هواپیما از خواب پرید و شروع بهدایت هواپیمای‌خود بسوی توکیو کرد .

تصادف نفتکش و کشتی مسافری

می‌سی‌سی‌پی ـیونایتد پرس ـبراثر برخوردی که بین یك کشتی نفتکش ایتالیائی ویك کشتی مسافر بری‌امریکائی درورودخانه‌می‌سی‌سی‌پی رویداد ۱۰ نفر کشته و ۲۲ تن بسختی مجروح شدند . گزارش رسیده است که بنفتکش ایتالیائی بیش‌از کشتی مسافربری‌امریکائی زیان وارد آورده است .

افتتاح شعبه جدید بانك بازرگانی

ساعت ٤ بعد از ظهر امروز طی مراسمی که در حضور آقای تجدد مدیر عامل واعضاء مدیره بانك بازرگانی انجام می شود شعبه سعدی بانك بازرگانی در خیابان سعدی شمالی افتتاح می شود .

بشکرانه عنایت حق باریتعالی
ازموقع تولد نوزاد سلطنتی تاسه روز
بکلیه مشتریان کشباف منصفی یك مانتوی نوزاد (تاکودك ۳ساله) بطور رایگان هدیه خواهد شد وتخفیف ۲۸درصدروی کلیه‌اجناس کمافی‌السابق ادامه دارد.
کشباف منصفی ـ خیابان شاه‌آباد آ ـ ۲۸۰۹٤

نیمساعت با هنرمندان و متفکران بزرك جهان
عبرت جلوه گاه فلسفه و هنر مترقی
منتشر شد
دراین شماره آثاری از ـ پرفسور رستو ـ جان اشتان بك ـ ویلیام سارویان ـ ك. الکساندرف . دکتر مایرز منقد هنر واستاد دانشگاه نیویورك ـ شارل ورنر استاد دانشگاه ژنو ومطالبی درباره
پیروزی دموکراسی ـ گاندی پدر ملت هند ـ نقاشی در عرب پنجه و فرهنك انسانی ـ در باره سازمان ملل متحد ـ تضاد بین مسکو ویکن ـ فرهنك لغات واصطلاحات فلسفی و سیاسی ـ پاگانی‌نی و شیطان ـ دو داستان و ... . . . .خواهید خواند .

قابل توجه آقایان بازرگانان
شرکتها ونمایندگیهای تجارتی داخلی و خارجی ـ مؤسسات تبلیغاتی شرکتهای حمل‌ونقل زمینی وهوائی
مؤسسات صنایع وکارخانجات داخلی کشوربرای‌تبلیغ کالاهای تجارتی ومحصولات کارخانجات خود بهترین‌ومناسب ترین محل محوطه وسکوی مسافری ایستگاههای طول‌خطوط راه آهن درسراسر کشور است آقایان بازرگانان و مدیران موسسات تجارتی وکارخانجات وصنایع داخلی‌کشورمیتوانند بانصب تابلوهای تبلیغاتی وآگهیهای تجارتی خود در محوطه ایستگاهها وسراسر خطوط راه آهن بهتراز هرموقع و مناسب‌تر از هرجا نوع جنس ومرغوبیت کالاهای خودرا به عموم اهالی کشور معرفی فرمایند راه آهن دولتی ایران به منظور تشویق و ترویج محصولات داخلی کشور در شش ماهه دوم سال ۳۹ تسهیلاتی ازنظر قبول آگهی و همچنین تخفیف مناسبی دراجاره آن داده است از چنین موقعیت و فرصت استفاده فرمایند . برای کسب اطلاعات بیشتری به اداره امور اجتماعی وانتشارات وتبلیغات راه آهن واقع در خیابان شوش طبقه دوم ساختمان هنرستان راه آهن مراجعه فرمائید.
راه‌آهن دولتی ایران
۳ ـ ۱ آ ـ ۲۷۳۳۲

اطلاعیه سازمان فاکوپا
روز خجسته ٤ آبان
محصولات یکی از کارخانجات معظم وطن ببازار میآید
محصولات این کارخانه خصوصا پتوهای آن در لطافت وزیبائی بیمانندست
توصیه میشودکه تامعرفی
پتوی ایده‌ال سال
ازخرید پتوخودداری‌فرمائید
هموطنان عزیز!
فصل خرید پتو فرارسیده‌است وماکه همیشه معرف‌بهترین ومرغوبترین کالاها بوده‌ایم بزودی بهترین پتوی سال را معرفی خواهیم نمود.
اگر میخواهید پتوئی در اختیار داشته باشید که پرز ندهد زبر نباشد و خواب راحت را که مایه تجدید قوا برای کار و کوشش است بشما ارزانی کند منتظر روز خجسته ٤ آبان باشید.
روزچهارم آبان محصول این کارخانه معظم وطن بهموطنان عزیز عرضه میگردد.
آ ـ ۲۷۹۸۰