اطلاعات

سال سی‌وششم- شماره ۱۰۶۴۶ تکشماره ۳ ریال

شنبه سیزدهم آبانماه ۱۳۴۰

کندی بدنبال جلسه فوق‌العاده و مهم امنیت ملی آمریکا درحضور ترومن اعلام داشت:

امریکا آزمایشهای اتمی را تجدید میکند

ولی هر لحظه آماده‌است که با شوروی برای قطع آزمایشهای اتمی قرارداد به‌بندد

قدرت اتمی امریکا بیش از قدرت‌اتمی هرکشوری در جهان است * امریکا در فضا دست به آزمایشهای اتمی خواهدزد * انفجارات اتمی شوروی جنبه تبلیغاتی دارد

درصفحه‌سوم

تازه ترین عکس شهبانو وولیعهد

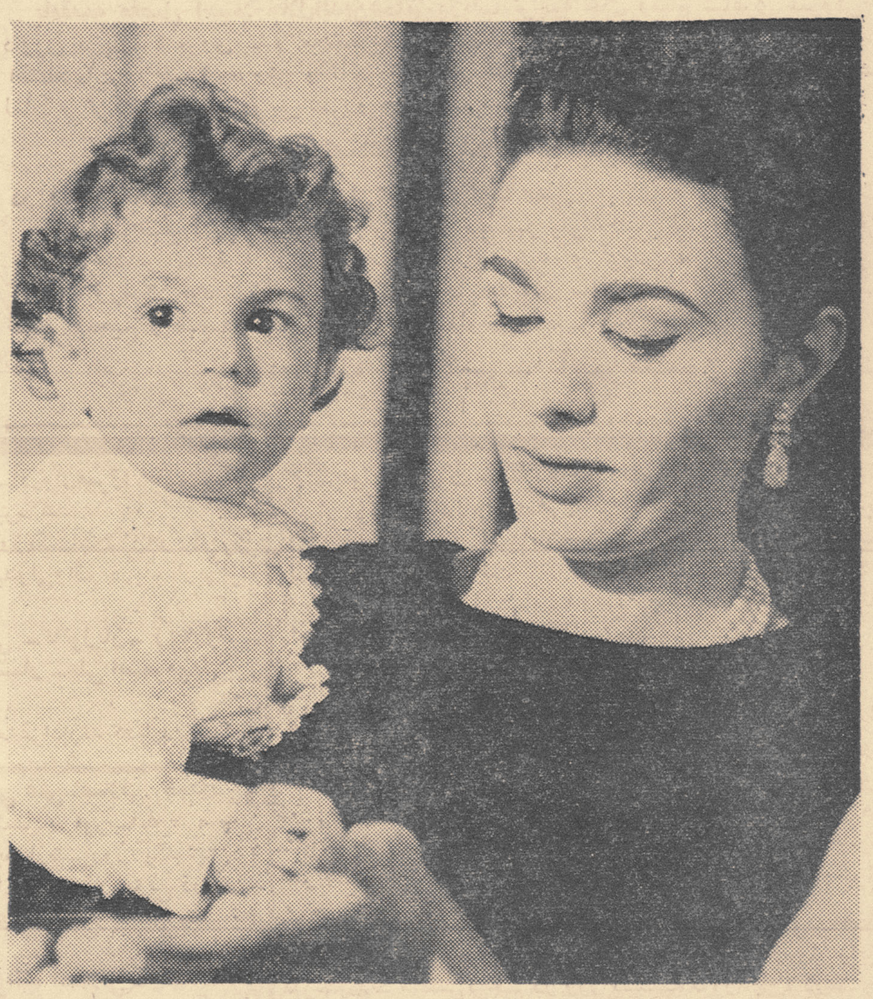

این عکس‌روز چهارم آبان از علیا حضرت‌فرح شهبانوی ایران و والاحضرت رضا پهلوی ولیعهد برداشته شده است .

سردارفاخر حکمت امروز بخبرنگار ماگفت:

مشروطیت نباید بازیچه شود

بزودی یك جلسه مشورتی‌دیگر باروزنامه‌نگاران تشکیل‌میدهم

صبح امروز خبرنگار ما طی‌تماسی با آقای سردار فاخر حکمت در مورد جلسه‌ای که امروز در «اتومبیل کلوپ شاهنشاهی» تشکیل میشود وعده‌ای از نمایندگان سابق مجلس باهم ناهار می‌خورند و شرکت ایشان در این جلسه سئوال کرد .

آقای حکمت گفت از منهم دعوت کردند اما گفتم که نمی‌توانم بیایم . آقای سید جعفر بهبهانی هم از من دعوت کرد که نرفتم و آقای فرود هم دعوت کرد ولی قبول‌نکردم .

مطالب اصولی

آقای سردار فاخر حکمت سپس‌در مورد صحبت های آقای نخست‌وزیردر سفارت ترکیه گفت : من یك مطالب اصولی را در جلسه‌ای که با آقایان روزنامه نگاران داشتم گفتم . هر ایرانی میل دارد مشروطیت باقی‌بماند. نباید پنجاه و شش سال مشروطیت و فداکاری ها و جانبازیها و خونهائیکه در این‌راه ریخته شده ، بازیچه‌دست بشود .

آقای سردار فاخر حکمت سپس اظهارداشت : در هفته آینده مجددا از آقایان روزنامه نگاران دعوت‌خواهم کرد که باهم جلسه‌ای‌تشکیل بدهیم. منظورم بیشتر اینستکه در این‌جلسه باهم‌مشورت کنیم که‌بایددراین موقعیت چه بکنیم .

امروز صبح هیئت دولت جلسه فوق‌العاده‌داشت

صبح امروزآقای دکتر امینی نخست‌وزیر بحضور شاهنشاه شرفیاب‌شد.این‌شرفیابی‌ازساعت‌نه تا ده‌ونیم بطول‌انجامید. پس از پایان شرفیابی ، جلسه فوق‌العاده هیئت دولت تشکیل‌شد تا بکار های جاری رسیدگی بعمل آورد .

بقرار اطلاع قراراست از این پس هیئت دولت روز های شنبه بامداد یك‌جلسه فوق‌العاده تشکیل دهد وبکار های مربوط به آخروقت اداری پنجشنبه وجمعه رسیدگی کند .

امشب نیز هیئت دولت طبق معمول جلسه خواهد داشت

سفرای فرانسه و یوگسلاوی امروز با آقای نخست‌وزیرملاقات‌کردند

از روز پانزدهم آبان

ساعات کار ادارات و مدارس تغییر میکند

ادارات ساعت هفت‌ونیم صبح ومدارس از هشت ونیم صبح مشغول کار میشوند

چندی قبل اطلاع دادیم‌که اداره راهنمائی ورانندگی‌و شرکت واحد به نخست وزیری پیشنهاد مشترکی دادند که ساعت کار ادارات دولتی و مدارس با اختلاف یکساعت در صبح تغییر یابد .

این پیشنهاد مدتی درنخست‌وزیری تحت رسیدگی قرار گرفت و سرانجام بتصویب رسیدو از روز پانزدهم آبان یعنی پس‌فردا بمرحله اجرا گذاشته میشود. باین‌ترتیب که در روز پانزدهم آبان ساعات کار ادارات صبح ها از هفت ونیم‌تا ساعت یك ونیم بعداز ظهر وروز های پنجشنبه از هفت‌و نیم صبح تا نیم ساعت بعداز ظهر خواهد بود.

شروع کار مدارس

در مورد تغییر ساعت کارمدارس امروز خبرنگار مابا مسئولین‌وزارت فرهنك تماس حاصل کرد، مقامات فرهنگی اظهار داشتند طبق دستور آقای نخست وزیر ساعت شروع و پایان کار ادارات تغییر یافته و دبیرستانها درتمام‌مدت سال‌تحصیلی از ساعت هشت‌و نیم بامداد شروع بکار میکردند فقط آغاز کار دبستانها که در آغاز سال‌تحصیلی تا اواسط آذرماه ساعت ۸ صبح‌بود بساعت ۸ ونیم بامداد تغییریافت

تقسیم وسائط نقلیه

مقامات راهنمائی و رانندگی اظهارمیدارند اجرای‌این تصویبنامه در یکساعت اول وقت صبح‌به بهبود وضع عبور و مرور شهر فوق‌العاده کمك مینماید . با ین ترتیب که وسائط نقلیه بین مسافران تقسیم میشود یکعده میتوانند از ساعت هفت تاهشت از وسائط‌نقلیه‌استفاده کنند یکعده نیز از هشت تا۹صبح و در اینصورت تراکم وسائط نقلیه درخیابانهای مرکزی بین ساعات هفت‌و نیم تاهشت ونیم کم خواهد شد .

مشکل صف اتوبوس

مقامات شرکت واحد امروز پیرامون اجرای تصویبنامه دولت اظهار داشتندتاکنون مشکل‌بزرگی در یکساعت اول وقت گیریبانگیر شرکت واحد بود .چون مسافران اول وقت اکثر اداری هستندیکربع بساعت هشت ازخانه ها بیرون می آمدندو اتوبوسهاقادر نبودندبسرعت مسافران رابمقصد برسانند اما با اجرای تصویبنامه دولت در مورد تغییر ساعات کار ادارات دولتی و مدارس تا اندازه‌ای مشکل کمی اتوبوس حل میشود زیرا همین تعداد اتوبوس عوض یکساعت وقت دوساعت فرصت دارند مسافران را بمقصد برسانند .

دیروز در نزدیکی بستان آباد تبریز

یك هواپیمای نظامی بکوه اصابت‌کرد و آتش گرفت

خلبان و کمك خلبان هواپیما دراین حادثه جان سپردند

بعد از ظهر دیروز یك فروند هواپیمای دو موتوره ارتشی بشماره ۶۰۳۷ که با دو نفر سرنشین ازتبریز عازم تهران بود در نزدیکی بستان‌آباد بعلت اصابت باقله‌کوه «نوری‌داغی» واقع‌در نزدیکی قریه «باش‌بولاغ» سقوط کرد و آتش‌گرفت‌وسرنشینان آن که خلبان و کمك خلبان بودند کشته شدند .

خبرنگار ما در تبریز که شخصا از محل حادثه بازدید کرده‌است‌صبح امروز جریان را تلفنی چنین گزارش داد :

دیروز برای انجام کاری از تبریز به بستان‌آبادرفتم ودر حدود ساعت چهار بعداز ظهربود که‌شنیدم‌هواپیمائی براثر اصابت با قله کوه «نوری‌داغی» که در چند کیلو متری راه بستان‌آباد قرار دارد سقوط کرده و آتش گرفته است پس از اطلاع‌براین امربلافاصله بمحل حادثه عزیمت کردم و پس از ساعتی به نقطه‌ایکه هواپیما سقوط کرده‌بود رسیدم .

هوا فوق‌العاده سرد بود و برف آهسته ،آهسته میبارید . هواپیمای دو موتوره ارتشی در پای کوه«نوری‌داغی» افتاده بود و هنوز از بقایای آن که براثر اصابت با قله‌کوه آتش گرفته بود دود غلیظی برمیخاست و قسمت دماغه هواپیما بکلی متلاشی شده‌بود جنازه های‌خلبان وکمك خلبان‌هواپیما

بقیه در صفحه هفدهم

پرنسس مارگارت پسری بدنیا آورد

پسر مارگارت میتواند روزی پادشاه انگلیس شود

* خواهر ملکه انگلیس یك روز زودتر فارغ شد

درصفحه ۳

شوروی ازسیاست قاسم ناراضی است

کمونیستها علیه نخست‌وزیرعراق‌دست بمبارزه پنهانی میزنند

* ارگان بین المللی‌کمونیستها از سیاست قاسم بشدت انتقادکرد
* حزب کمونیست قانونی عراق در حال ازهم‌پاشیدن است
* شوروی عقیده داردقاسم حزب کمونیست قلابی درست کرده‌است
* احزاب سیاسی عراق علیه قاسم فعالیت میکنند

درصفحه ٤

پسر شیخ بحرین اعلام کرد:

من‌حکمران بحرین هستم

شیخ عیسی

شرح درصفحه ٤

اطلاعات : لازم به ذکر نیست که وقایع جاری بحرین هیچگونه تغییری در حقوق اساسی ایران‌نمی دهد و مرك کسی و یا رفتن یکی و آمدن دیگری بهیچوجه موجب آن نیست که حقوق ما دراین قسمت از قلمرو کشور فراموش شود بحرین جزئی از ایران است و ساکنین آن نیز جزئی از ملت ایران بشمار می روند و ما همواره حق اعمال حاکمیت را در این جزیره برای خود محفوظ نگاهداشته‌ایم .

تنها تاسف ما از این لحاظ است که برخی کشور ها و حتی خبرگزاری های خارجی بدون توجه باین حقیقت و به علت عدم اطلاع ویابراثر سوء نیت از بحرین‌بعنوان شیخ نشین مستقل و عناوینی ازاین قبیل یاد می کنند ، و حال آنکه بحرین جزئی از خاك ایران بود . و برفرض این که کسانی در خارج ویاد درداخل بحرین ادعای استقلال آنرا داشته باشند بهیچوجه از نظر ملت ایران اعتباری ندارد .

برای تکمیل طرح‌های برنامه دوم

سازمان برنامه ۳۰۰ میلیون تومان کسر دارد

درجلسه خاص روز پنجشنبه تحولات اقتصادی کشور باشرکت نخست‌وزیر بررسی شد

مذاکرات روزپنجشنبه‌آقای نخست وزیر و چند تن از آقایان وزیران و مسئولان امور پولی و اعتباری کشور و روسای عالیرتبه سازمان برنامه تاساعت یك و ده دقیقه بعد ازظهر ادامه داشت .

پس از پایان مذاکرات که بیش ازدوساعت طول کشید مدعوین‌ناهار رادر رستوران سازمان برنامه‌صرف کردند وساعت دو ونیم سازمان را ترك گفتند .

پس‌از پایان مذاکرات روز پنجشنبه که برای‌تبادل نظرپیرامون مسائل اقتصادی کشور و بررسی تحولات آن بود خبرنگار ما باچند تن از مقامات مختلف که در این جلسه حضور داشتند تماس گرفت و پیرامون مسائلی که در آن مورد بحث قرار گرفت اطلاعاتی بدست آورد .

یکی ازمقامات در این‌باره گفت جلسهٔ امروز در حقیقت‌همان‌جلساتی است که هر هفته یکبار روزهای پنجشنبه در بانك ملی تشکیل میشد و امروز آقای نخست وزیر اظهار علاقه کرده بودند که این جلسه در سازمان برنامه تشکیل شود.

بقیه در صفحه هفدهم

تصمیمات کنفرانس اوپك

تاده روز دیگر ازطرف کشورهای عضو تصویب میشود

نظر عراق درباره تصمیمات اوپك هنوز روشن نیست

* بعقیده مطلعین مسائل نفتی موفقیت سازمان اطلاعات اوپك تحول بزرگی در مناسبات کشورها و کمپانیهای نفتی بوجود می‌آورد
* تعیین قیمت حقیقی نفت خام و سهم عادلانه منافع مهمترین وظیفه سازمان اطلاعات است

اعضای هیئت های نمایندگی‌کشور های عضو اوپك تهران را ترك‌گفتند و قطعنامه های کنفرانس تهران را برای‌تصویب دولت های متبوع‌خود باخود بردند .

دولت ایران و دول عضو اوپك بایدتا ده‌روز دیگردر مورد تصمیمات اوپك نظر خودرا اعلام دارند اگر هر یك از دول بعضی از تصمیمات اتخاذ شده در کنفرانس را تصویب نکنند روز ۱۵ نوامبر «۲٤ آبان» فقط قطعنامه هائی که بتصویب‌همه رسیده منتشر خواهد شد ولی چون اعضای شرکت‌کننده درکنفرانس با اطلاع کامل از سیاست دولت متبوع خود شرکت میکنند و تصمیمات را تائید میکنند خیلی بعید بنظر میرسد که تصمیمات کنفرانس از طرف دول عضو تایید نشود تنها نظر عراق در این میان معلوم نیست .

در محافل نفتی تهران عزیمت آقا ی‌دکتر «آلفونزو» وزیرمعادن‌و نفت ونزوئلارا به بغداد مربوط‌بهمین امر میدانند .

ماموریت آلفونزو

در حقیقت آقای دکتر آلفونزو با این ملاقات علاوه بر در جریان گذاردن آقای محمد سلمان وزیر نفت عراق از مذاکرات وتصمیمات کنفرانس اوپك تهران در صورت لزوم توضیحاتی هم‌در باره قطعنامه‌ها خواهد داد و این در صورتی‌است که‌عراق احتیاج‌به توضیحات‌بیشتری داشته باشد .

آقای دکتر آلفونزو این علاقه اعضای کنفرانس را بوزیر نفت‌عراق ابلاغ خواهد کرد که مایلند در تصویب تصمیمات تا ۱۵ نوامبر هیچگونه تاخیری روی ندهد تا

بقیه در صفحه هفدهم

یوتانت دبیر کل سازمان ملل شد

شرح درصفحه ۳

دکتر اردلان باگرومیکو ملاقات کرد

دراین ملاقات پیرامون مناسبات دوکشور گفتگوشد

بنابر گزارش رسیده از مسکو روز گذشته آقای‌دکتر علیقلی‌اردلان سفیر کبیر دولت شاهنشاهی در مسکو در وزارت امور خارجه‌شوروی حضور یافت واز آقای اندره گرو میکو وزیر امور خارجه آن کشور دیدن کرد در یان دیدار که نیم ساعت طول کشید پیرامون مناسبات دو کشور ایران و شوروی گفتگو گردید.

دکتر پایا

درمراجعت از اروپا همه روزه به استثنای ایام تعطیل از ساعت ٤ونیم تا۸بعداز ظهر در محل سابق‌خیابان پهلوی مقابل کافه شهرداری از بیماران محترم پذیرائی مینماید

تلفن ٤۰٦۱٦

طی شش ماه اول سال

ارزپرداخت‌شده برای واردات

بیش‌از۱۷ میلیارد ریال بوده‌است

امروز بانك مرکزی آماراعتبارات اسنادی گشایش یافته و بروات وصولی دریافت شده مربوط به‌شش ماهه اول سال را که تصفیه شده یا واریز گردیده است منتشر ساخت. این آمار میزان ارزی راکه طی‌شش ماه ،صرف واردات کالاهای مختلف‌شده نشان میدهد.

بموجب آن میزان ارز پرداخت شده در فروردین ۳٫۳٤ میلیاردریال در اردیبهشت ۳٫۷۷۸ میلیارد ریال در خرداد ۲٫۹۹۵ میلیارد ریال در تیرماه ۲٫٦۳۱ میلیارد ریال درمرداد ۲٫۲۷٤ میلیارد ریال در شهریور ۲٫۸۳۳ میلیارد ریال بوده که جمعا معادل ۱۷٫۸۵۱ میلیارد ریال شده است مقایسه ارقام ماههای مزبور بخوبی نشان میدهد که‌ازاردیبهشت ماه‌تا مرداد ماه رقم اعتبارات اسنادی تصفیه شده وبروات وصولی واریز شده مرتبا در حال تقلیل بوده است ودر شهریور ماه بعلت بهبود نسبی وضع‌اقتصادی و وضع بازار رقم آن افزایش یافته است .

میزان ارز فروخته شده برای کالاهای عمده وارداتی طی شش ماه گذشته بقرار زیر بوده است.

ماشین‌های کشاورزی وصنعتی ۳۱۱۹ میلیون‌ریال‌آهن آلات۲۰۳۱ میلیون ریال قند وشکر ۹۵٤میلیون ریال لوازم یدکی اتومبیل ۹۰۱ میلیون ریال دارو ۸۳۱ میلیون‌ریال لاستیك روئی و توئی ۷۸۵ میلیون ریال‌قماش پنبه‌ای ۷۰۵ میلیون ریال پارچه‌های الیاف‌مصنوعی٦٤۸میلیون ریال دستگاهها وادوات برقی ۱۳۷ میلیون ریال انواع پارچه‌های لباسی ٦۱۷ میلیون ریال چای ٤٤٦میلیون ریال اتومبیل‌سواری واستیشن‌واگن ٤٤٥میلیون ریال مواد شیمیائی ٤۱۸ میلیون ریال یخچال وماشین تحریر وغیره ۳٤۲ میلیون ریال روغن نباتی ۲۳٤ میلیون ریال روغن موتور ۲۲۰ میلیون ریال کاغذتحریر ۱۹٤میلیون ریال دوچرخه‌بائی وقطعات‌یدکی آن ۱۹٤ میلیون ریال‌نخ‌والیاف مصنوعی ۱۷۹میلیون‌ریال‌مس-برنز-برنج ۱٦۰ میلیون ریال اشیاء ساخته شده از فلزات غیر قیمتی ۸۱ میلیون ریال نخ پشم وکرك ۷۷ میلیون ریال چتانی٦۹ میلیون ریال چینی آلات ٦۸ میلیون‌ریال‌سیمان٦۸ میلیون‌ریال موادپلاستیکی٦٤ میلیون‌ریال کاغذ روزنامه ۵۵میلیون ریال شیشه جات ۲۸ میلیون ریال سایر کالاها۲۲۸۵ میلیون ریال.

اطلاعیه

نمایشگاه تمثال مبارك اعلیحضرت همایون محمد رضا شاه پهلوی فقط تاآخر این هفته (روز پنجشنبه ۱۸ آبانماه) در کاخ ابیض دایر واز ساعت چهار تاهشت بعدازظهر هر روز ورود برای عموم هم میهنان عزیز آزاداست.

۱-۳ آ-۲٦٤۲٤ هنرهای‌زیبای‌کشور

پتوهای جهان

نمایشگاه وفروشگاه :

بوذرجمهری غربی نزدیک کلوبندک

خاطراتی از سد دز

خوزستان

هفتهٔ پیش ، باتفاق‌جمعی دوستان مطبوعاتی بدعوت سازمان برنامه برای دیدن سد عظیم دز رفته بودم .

من دربارهٔ عظمت این سد چیز ها شنیده بودم و بسیار شایق‌بودم آنجا را به بینم و دیدنی های خودرا برای خوانندگان عزیز نقل‌نمایم .

شما هم اگر جای من بودید باین شاهکار طبیعت و صنعت‌آفرین می‌گفتید و آنرا کلید سعادت ساکنین خوزستان میشمردید و مقدمهٔ تحول و نهضت بزرگی در یکی ا زمناطق‌زرخیز کشور ذکر می‌نمودید. چه ، پس از پایان ساختمان این سد که بیش از یکسال و چند ماه‌طول نخواهد کشید موجبات برای آباد شدن سریع‌خوزستان فراهم‌میگردد.

آبهائی که بی‌استفاده بدریا میریزد مهار میشود ، دریاچه‌وسیعی پشت سد پدید می‌آید که ده‌فرسخ طول آن‌خواهد بود ، از آب این سد پنج برابر سد کرج برق گرفته میشود ، آبیاری دشت های وسیعی تنظیم میگردد ، کارخانجات صنعتی ساخته میشود ، کشاورزی رونق پیدا میکند ، خوزستان دارای سکنه‌ای‌خواهد شد که تاریخ از نیکبختی مردمانش حکایت ها ذکر کرده است که من شمه‌ای از آنرا برای‌شما تعریف میکنم .

کتابچه ای از فعالیت ساختمانی سد دز بدست ما داده بودند ، این کتابچه مقدمه‌ای داشت از تاریخ کهن و عظمت گذشتهٔ خوزستان که لازم میدانم پیش از آنکه خاطرات سفر خود را برای خوانندگان محترم شرح دهم سطوری از مقدمه‌مزبور را اینجا نقل نمایم :

« بیش از پنجهزار سال قبل استفاده ماهرانه از رودخانه های عظیم خوزستان این منطقه را به اوج عظمت و آبادی رسانید و زائیدهٔ چنان فراوانی و ثروتی دراین سرزمین شد که‌آنرا « انبار غله دنیا » نام نهادند ، در آن زمان رودخانه های خوزستان در حقیقت بمنزله‌رگها و پی هائی بود که نیروی نظامی و قدرت سیاسی حکومت ها را تامین میکرد و همین نیرو بود که نخست‌موجدقلمرو شاهان عیلامی و بعدها امپراطوری ایران شد و تمدنهائی بوجودآورد که زمانی بر منطقه‌وسیعی از یونان تا هند حکومت میکردند .

حملات و هجوم های متوالی ، سیر ترقی و عظمت خوزستان را تا روزگاری دراز متوقف ساخت و به اعتبار و مرکزیت و قدرتهای خلاقهٔ این سرزمین لطمه‌ای عظیم رسانید .

اما بعد از قرنها خاموشی و متروکی‌دراوایل قرن حاضر خوزستان بعنوان یکی از غنی‌ترین نقاط نفت خیز جهان و منبع عمده نفت اروپا سراز گریبان بدر آورد ، صنعت نفت موجب پیدایش شهر ها ، جاده ها ، بنادر ، تاسیسات عظیم ، همچنین نیروی انسانی ورزیده‌ای برای امور صنعتی در خوزستان گردید و هم اکنون متجاوز از چهل هزار کارگر صنعتی دراین ناحیه بکار اشتغال دارند .

اما هیچیك از این ذخائر و منابع ، نیروی‌اصلی این منطقه زرخیز و پر ثروت را به آن پس‌نداد زیرا رودخانه ها همچنان‌بلااستفاده بدریا جریان یافتند و اراضی مانند سابق‌خشك و بایر ماند . منطقه‌خوزستان یك یازدهم مساحت کل ایران است و درآن قریب یك هشتم سکنه ایران یعنی دو میلیون و نیم نفر که جمعا کمتر از ده در صد آن را قبایل چادر نشین تشکیل میدهد در منطقه ای بوسعت ۱۷۵ هزار کیلومتر مربع زندگی میکنند .

اقداماتی که در حال حاضر برای مهار کردن قدرتهای طبیعی وبهبود وضع اراضی خوزستان صورت می‌گیرد از آینده‌ای روشن و تحولی شگرف نوید میدهد و دراین تردید نیست که بزودی خواهد رسید روزی که‌این سرزمین رونق و عظمت پیشین را بازیابد و افتخارات باستانی و رفعت تمدن شاهنشاهی را در سیمای ترقیات و پیشرفتهای معجزآسای خود تجدید کند »

حالا که این مقدمه را درباره وضع طبیعی و جغرافیائی‌خوزستان مطالعه نمودید اجازه بدهید ، آنچه در آخر این کتابچه درباره سوابق تاریخی منطقه خوزستان نوشته شده‌است نیز برای شما نقل کنم :

« بروایت تاریخ ، نخستین قومی که تمدن سرزمین خوزستان را بنیاد نهادند عیلامی‌ها بودند که در حدود دو هزار سال برخوزستان و لرستان وقسمتی از فارس فرمانروائی داشتند و برای حفظ سلطهٔ خود دائما باهمسایگان سومری ، آسوری و بابلی در پیکار بودند سرانجام در سال ۱۳۶۶ قبل از هجرت پایتخت آنها که سابقا بنام سوذا و اینك شوش نامیده میشود بوسیله آسوریها مورد تهاجم قرار گرفت و امپراطوری عیلام منقرض شد ، یك قرن سپری گردید و هنگامیکه شوش پایتخت زمستانی داریوش کبیر گردید خوزستان مجد و عظمت خودرا باز یافت .

از این زمان تا هنگام حمله اعراب تمدن و اعتبار این سرزمین علی رغم فراز و نشیب‌ها همچنان براه کمال بود و حتی حمله اسکندر نیز نتوانست خللی در سیر تکاملی آن ایجاد کند .

در سراسر این مدت ، پادشاهانی که بنیان گذار رفعت وعظمت تمدن درخشان شاهنشاهی بودند با احداث سد های عظیم و شبکه های وسیع ذخیرهٔ آب و دیگر کارهای خلاقه لحظه ای از کوشش و مجاهدت برای آبادی خوزستان باز نایستادند و هنگامی که‌شاپوردوم شهر شوش و شبکه آبیاری آنرا از نو بنیان نهاد در حقیقت میراث گرانقدر و ارجمند گذشتگان را برای بار دیگر جلا و رونق‌بخشید .

حملهٔ اعراب یکباره طومار عظمت و سطوت خوزستان را درهم پیچید و سرزمینی که یك زمان به برکت خاکهای حاصلخیز و رودخانه های عظیم و خروشانش موجدتمدنها وامپراطوری های بزرك میشد بالمره اعتبار و مرکزیت خودرا از دست داد ، شبکه‌های وسیع آب براثرهجوم و یاسهل انگاری منهدم گردید و صحاری سر سبز و ارتفاعات‌پوشیده از جنگل به بیابانها و چشم انداز های خشك وحشتناکی‌تبدیل شدند .

بااین رفتن تاسیسات عظیم آبیاری ، رودخانه های پر آب خوزستان لجام گسیخته و اکثرا بلااستفاده بجانب دریا جریان یافتند و سیلابهای موسمی اراضی وسیع را بزیر آب فرو بردند و زمینها را هرچه بیشتر به زهری شور آلوده ساختند و بدینسان سرزمینی بوجود آمد که لرد کرزن در توصیف آن میگوید :

« بیاناتی که در سیر و تماشای آن،چشم لحظه ای نمی‌آساید »

اما علیرغم این‌سقوط و انحطاط ، اندیشهٔ عظمت و آبادی‌خوزستان در دل پادشاهان ایران نخشکید ، سرزمینی که در گذشته انبار غله دنیا و سرچشمهٔ بزرگترین ثروتهای طبیعی محسوب میشد و استعداد همه گونه ترقی و تعالی و رفاه وآبادی در آن نهفته است برای‌همیشه نمیتوانست مهجور و متروك و ویران و عقیم بماند .

شور و شعلهٔ جنبش و مجاهدت برای تجدید حیات و عظمت و اعتبار دیرین خوزستان آتشی است که اکنون از زیر خاکسترقرون زبانه میکشد .

دیر یا زود فراوانی و نعمت ذاینده تر از هر زمان از دل زمین‌ها خواهد جوشید و بازوهای نیرومند بهدایت مغز هائی که عالی ترین تحولات اقتصادی را طرح ریزی میکنند ، سرزمینی آباد و توانگر به مردمانی شریف و زحمتکش خواهند سپرد . »

***

این سطور بهترین معرف وضع طبیعی و استعداد شایان خوزستان و نموداری از تاریخ و تمدن این منطقهٔ ثروتمند از کشور ما میباشد که برای مزید اطلاع خوانندگان محترم درج گردید و از فردا مشاهدات و خاطرات خودرا در این سفر کوتاه برای شما شرح خواهم داد .

تشکر و امتنان

ازکارمندان ایران‌بیت‌ئیل ودانش آموزان وانجمن فارغ‌التحصیلان ایران بیت‌ئیل و دوستانیکه در مصیبت وارده با اینجانبه حضورا وکتبا همدردی نموده‌اند کمال تشکر وامتنان را دارد

آ-۱۹۲۳۵ **جین دولیتل**

سپاسگذاری

بدینوسیله از تشریف فرمائی جناب آقای خسروانی وزیر محبوب کار در مجلس ترحیم مادرخود که حقا باعنایت و محبت مخصوص بازماندگان را مورد تفقد قرار دادند سپاسگذار است امید است خداوند بزرك چنین شخصیت های بارز و برجسته را برای کشور ایران عزیز همواره در پناه حمایت خود محفوظ فرماید .

آ-۱۹۳۰۷ **عزیزاله ماکوئی - کارمند وزارت کار**

ساعات کار فروشگاه جنرال مد

صبحها ۸٫۳۰ تا ۱۲٫۳۰ عصرها ۳٫۳۰ تا ۸

جمعه‌ها :

از ساعت ۹ صبح تایك بعدازظهر

جنرال مد -کوچه برلن

دکتر یحیی مدرس

متخصص جراحی عمومی ازامریکا

خیابان شمیران - باغ صبا - ایستگاه سلیم

تلفن ۷۲۵۴۱- پذیرائی ۴-۸ بعدازظهر

آ-۱۸۹۷۵ ۱-۵

فرهنگ بزرگ فارسی بآلمانی

در ۱۲۰۰ صفحه دارای هشتاد هزار لغت

تالیف محمد عباسی. ناشر کتابفروشی بارانی خیابان شاه‌آباد شماره ۱۷۱

مطب دکتر فضل‌الله صدیق

به خیابان کامیار در خیابان ایرانشهر انتقال یافت تلفن ۶۷۹۶۹ آ-۱۹۲۳۱

دیوان کامل استاد سخن سرایان دورهٔ قاجار

شمس‌الشعرا میرزا محمدعلیخان

سروش اصفهانی

شامل ۲۴هزار بیت از قصیده‌ها و غزلها ومسمطها و ترکیب بند معروف «شصت‌بند» بانضمام مثنوی «روضة‌الاسرار» و مثنوی «اردیبهشت» در تاریخ زندگانی حضرت رسول اکرم (ص) وآثاردیگر سروش.

بامقدمه مفصل استاد جلال‌الدین‌همائی درباب ترجمه حال ومقام شاعری سروش‌و داوری دربارهٔ شعروی - و مقدمهٔ مصحح‌درباب مختصات سبك، نوادر لغات و اصطلاحات در شعر سروش و تاثیر وی، در شاعران خلف خویش بضمیمهٔ فرهنك لغات و ترکیبات و تنظیم حواشی و هشت‌فهرست معجم

گردآوری وتصحیح : محمد جعفر محجوب

در ۱۶۵۰ صفحه ، باچاپ مهذب در۲مجلدزرکوب ممتاز، ببهای ۸۰۰ریال‌انتشاریافت

اساس‌طبع کتاب نسخه‌خطی‌گرانبهاو منحصر بفرد کلیات سروش متعلق به خانواده شاعر است که‌درزمان خود وی کتابت شده وسروش سراسر آنرا ازنظر گذرانده و بخط خود تصحیح کرده‌است . چاپ دیوان سروش نمونه برجسته و کم نظیر تصحیح و طبع دقیق و انتقادی متون فارسی است .

انتشارات امیرکبیر- ناصرخسرو وشاه‌آباد

بدینوسیله فوت مرحوم**حاجی رمضان حضرتی اشتیانی** که یکی‌از مردان نیك‌نام وبتمام معنی باتقوی و با ایمان بودندبه اطلاع کلیه آقایان آشنایان‌و بستگان آنمرحوم‌میرساند مجلس ترحیم ازساعت ۳تا ۵بعد از ظهر روز یکشنبه ۱۴ آبان ماه در مسجد آشتیانیها واقع در شهباز مقابل ایستگاه ناصری ابتدای خیابان آشتیان منعقد می‌باشد .

میرزا ابراهیم آشتیانی

فوت مرحوم**حاجی رمضان حضرتی آشتیانی** را که از مردان خیر و نیکوکار و متقی و پرهیزکار بودند باطلاع‌عموم آقایان آشتیانیهای مقیم‌تهران‌می‌رساند مجلس ختم انمرحوم در روز یکشنبه ۱۴٫۸٫۴۰ در مسجد آشتیانیها برگذار می شود. برای آمرزش‌روح آنمرحوم و تسلیت بازماندگان عموما شرکت خواهندفرمود . **جمعیت آشتیانیهای مقیم‌تهران**

بانهایت تاسف فوت پدر بزرگوار خود **حاجی رمضان حضرتی آشتیانی** را باطلاع عموم فامیل و دوستان واشنایان میرساند - مجلس‌ترحیم در روز یکشنبه ۱۴٫۸٫۴۰ درمسجد آشتیانیها و مجلس زنانه در همان روز در خیابان فخراباد کوچه مهین شماره ۸ منزل‌شخصی آنمرحوم برگذارمی‌گردد.

محمد حضرتی‌آشتیانی- عظیم حضرتی- حسین‌حضرتی مهندس‌حضرتی آشتیانی -دکترعباس حضرتی اشتیانی - علی‌اکبرسلیمی- علی حضرتی آشتیانی- محمد سلطانی- علیرضا صفاری- مهندس جمشید ایلدرم- ایرج ایلدرم .

بعموم‌بازماندگان آنمرحوم مصیبت وارده را تسلیت میدهیم

با کمال تاسف درگذشت نابهنگام شادروان **محمدکاظم دادرس شبستری**را باطلاع دوستان و آشنایان می رساند مجلس ختم آنمرحوم روز یکشنبه ۱۴ آبان ماه جاری‌از ساعت ۹ونیم الی ۱۱و نیم در مسجد ارك و مجلس ختم زنانه عصر همانروز ازساعت ۳ الی ۵ در منزل شخصی آنمرحوم واقع در خیابان لاله زار نو کوچه مصباح کریمی شماره ۱۴برگزار خواهد شد . **الاحقر حاج سید عبدالله‌موسوی‌شبستری**

خانواده های : **دادرس شبستری- فکری- هاشم‌ناهید- رزمیوش- داوری - ماجدی - حریری- قره یاضی - کیانی- ایران خواه -عادلی- صدقی‌شبستری-بخشنده- ابوالقاسمی یوسف‌پارسا- سرتیپ احمد نوربخش- اسماعیل زاده - اشرفی - پاداریان- ظهوری - متین پور -ساداتیان**

کارکنان مغازه هما وکالری تهران با کمال تاثر درگذشت شادروان **محمد کاظم دادرس شبستری** را باطلاع می رساند مجلس ختم آنمرحوم روز یکشنبه ۱۴ آبانماه جاری ازساعت ۹ونیم الی ۱۱و نیم در مسجد ارك منعقد است .

از طرف کارکنان - علی اکبر دادرسی شبستری

صنف خرازی فروش تهران باکمال تاسف فوت‌ناگهانی همکار عزیزمان شادروان **محمد کاظم دادرس شبستری**عضو هیئت مدیره صنف‌را باستحضار همکاران میرساند ..

مجلس ختم آنمرحوم روز یکشنبه ۱۴ آبانماه جاری از ساعت ۹و نیم الی ۱۱و نیم در مسجد ارك برقرار خواهدبود

ازطرف صنف خرازی - ابوالفتح کامیاب -علی‌اکبر کاظمی

بعموم بازماندگان‌آنمرحوم مصیبت‌وارده را تسلیت‌میدهیم

خانواده های عامری - ایجادی -نیری -زیرکی- طاهری ونوبخت بانهایت تاسف فوت**آقای حاج حسن عامری** راباطلاع اقوام و دوستان می رساند . مجلس ختم مردانه آنمرحوم‌روز یکشنبه چهاردهم آبانماه ازساعت ۲ الی ۵ بعد از ظهر در مسجد فاطمیه تجریش و ختم زنانه در همان روزوهمانساعت در منزل شخصی (تجریش‌خیابان‌شهرداری) منعقد خواهدبود روز دوشنبه در همین‌ساعت در مسجد دزاشیب شمیران و روز سه شنبه ازساعت ۲ الی ۵ بعد از ظهر در مسجد اعظم تجریش تکیه پائین مجالس ختم دیگری برگزار می شود .

خانواده محترم آنمرحوم مصیبت وارده را تسلیت میدهیم

بیاد یکمین سال درگذشت شادروان عبدالله اسلوب و بانو زهرا اسلامی

فرزندان عزیزم - باظهور نام و تمثالتان‌در جراید کشور بار دیگر از خوانندگان‌کرامی بویژه دوستان و فامیل محترم برای شما تمنای طلب مغفرت می‌نمایم.

فربانعلی اسلوب

آ-۱۹۱۷۵

بقیه آگهیهای ترحیم وتسلیت درصفحات ۱۷ و۱۹

بانهایت تاسف درگذشت شادروان**میرزا هادی‌عابدین درگوشی** سقط فروش‌را باطلاع میرساند.

مراسم ختم‌مردانه آنمرحوم‌روزیکشنبه۱۴٫۸٫۴۰(فردا) ازساعت۸الی۱۱ صبح درمسجدسیدولی‌واقع درپاچنار برقرار میباشد .

خانواده های**عابدین درگوشی -کاتوزیان- زیباروش- سرهنك نصرالله فراهی- حسن افشار -علی اصغرمومنی‌پور احمد بیطرف**

بخانواده‌های محترمی که دراین‌ضایعه‌عزادارند تسلیت میدهیم

بدینوسیله فوت مرحوم **حاجی علی اصلانی (همدانی)**را باطلاع کلیه فامیل - دوستان و آشنایان میرساند . مجلس ختم‌آنمرحوم‌ازساعت۳ونیم‌تا۵ونیم‌بعدازظهرروز یکشنبه ۱۴ آبانماه در مسجد لولاگر و ختم زنانه در همان موقع در منزل آنمرحوم واقع در خیابان چهل‌متری نواب کوچه نورمحمدیان شماره ۱۶ برقرار می باشد .

احتشام‌الدوله قراگزلو- نصرالله اصلانی -رضااصلانی سرهنك رحمت‌الله اصلانی - محمد ولی اصلانی - غلامعلی امینی قراگزلو-علی اصغر عطائی - یحیی عطائی - حسین صارم‌اصلانی - عباس امینی قراگزلو - سروان منوچهر حاجیلوئی - سرهنك‌اسماعیل‌اصیلی - اکبرمعینی-اسماعیل معینی - سرگرد ابوالحسن اصلانی - غلامحسین فخیمی - محمود اصلانی

آ-۱۹۲۵۱

بخانواده های محترمی که در این ضایعه عزادارند بویژه بازماندگان آنمرحوم مصیبت وارده را تسلیت می دهیم .

خانواده های **شکرائی- امیر معتضدی- افشار لطفی - دیده ور -سرشار -کیهان- افخمی- امیر علائی - مطیعی - تاج‌بخش -ضرابی - امیر صحی - میرهاشمی- مجتبائی - دفتری- ابراهیمی- آگه تهرانی -میرشکرائی- هاشمی - پشمی**

بدینوسیله باطلاع اقوام و دوستان می رساند که بمناسبت درگذشت ناگهانی مرحومه مغفوره **بانو نصرت شکرائی(بدرالدوله)** مادر سرهنك‌میرحسن شکرائی‌وسرهنك هوائی زین‌العابدین شکرائی وبانو اقدس شکرائی مجلس تذکری برای شادی روح آن مرحومه ازساعت ۳ الی ۵ بعداز ظهرروزدوشنبه ۱۵آبان‌درمسجد حاجی حسن واقع در اول خیابان ارامنه (شاپور)و مجلس ختم زنانه ازساعت ۳بعداز ظهر روز یکشنبه ۱۴آبان در چهارراه بیمارستان پهلوی - اول اسکندری کوچه احمدی کاشی ۲۳منعقد خواهد بود .

سرهنك‌میرحسن شکرائی- سرهنك هوائی‌زین‌العابدین شکرائی- اقدس شکرائی- رضا شکرائی

آ-۱۹۲۷۷ ۱-۲

بخانواده محترم آنمرحومه بویژه بازماندگان مصیبت وارده را تسلیت میدهیم .

انالله و اناالیه راجعون

بانهایت تاثردرگذشت شادروان **مهدی کاظمی** عموی آقای ناصر کاظمی دوست عزیز و همکارگرامی را باطلاع کلیه اعضاء سازمان نگهبانان آزادی و دوستان می رساند .

مجلس ترحیم مردانه فقید سعید ازساعت ۳ الی ۵ بعداز ظهر روز یکشنبه ۱۴آبانماه جاری‌در مسجدطالقانی - خیابان شاه‌آباد -کوچه ظهیر الاسلام برقرار می باشد .

سازمان نگهبانان آزادی- حسین مکی

کل من علیها فان

درگذشت‌ناگهانی مرحوم مغفور **ارباب مهدی کاظمی**را بدینوسیله باطلاع عموم مومنین میرساند . مجلس ترحیم روز یکشنبه ۱۴آبانماه جاری ازساعت ۳تا۵ بعد از ظهر در مسجد مرحوم آیت‌الله طالقانی (خیابان شاه‌آباد- کوچه ظهیرالاسلام) منعقد است . **الاحقر یحیی‌الطالقانی**

خانواده های کاظمی - قیلادی - اقلیما - ناظمی - فرد- کوهستانی -رحمتی - نوری- عظیمی- باکمال تاثر و تالم درگذشت شادروان**آقای مهدی کاظمی** را بدینوسیله باطلاع خویشان و خانواده های وابسته و دوستان میرساند .

مجلس ترحیم مردانه بعد از ظهر روز یکشنبه ۱۴آبان ماه جاری (فردا)ازساعت ۳ الی ۵ بعد ازظهر در مسجدطالقانی (خیابان شاه آباد- کوچه ظهیرالاسلام) برگذار خواهد شد .

احمد کاظمی- محمد کاظمی- ناصر کاظمی- منوچهر کاظمی-محمود قیلادی- عباس عظیمی- حاج محمد صادق ناظمی- غلامحسین اقلیما - حسین کوهستانی - علی اصغر فرد-محمدنوری- احمد رحمتی- عباس عظیمی

بخانواده محترم آنمرحوم بویژه بازماندگان مصیبت وارده‌را تسلیت می دهیم .

بمناسبت شب هفتم مرحوم علیین مکان **حاج محمد رضا یکرنگیان (عطار)** روز یکشنبه چهاردهم آبان ماه از طرف خانواده آنمرحوم در مسجد مرحوم آیت‌الله لواسانی واقع در گذرعزت‌الدوله مجلس تذکر مردانه از ساعت ۳ الی۵ بعداز ظهر ودر همان‌ساعت مجلس تذکرزنانه در منزل انمرحوم واقع در کوچه نصیرالدوله منعقد خواهد بود .

آ-۱۹۲۷۵ **الاحقر محمد علی لواسانی**

البقاء لله

باکمال تاسف درگذشت ناگهانی **بانو امابیها امامی (صبا)** را باطلاع اقوام ودوستان میرساند : مجلس ختم مردانه آن مرحومه روزیکشنبه چهاردهم آبانماه جاری از ساعت ۳ تا ۵ بعداز ظهر درمسجد فخرالدوله و مجلس ختم زنانه همانروز و همان ساعت درمنزل شخصی آنمرحومه‌واقع درخیابان هدایت خیابان خیام - کوچه‌راسخ شماره ۱۵منعقد خواهد بود .

محمد علی مظفری - علیرضا صبا - حسنعلی صبا - دکتر محسن صبا - مهندس محمود خلیلی - دکتر صادق صبا - ناصر مظفری - رحمت الله آق‌اولی - مهندس نصرالله آق‌اولی - دکترمحمود آق‌اولی - پدرام صبا

باطلاع اقوام و دوستان میرساند که مراسم شب هفت مرحومه **بانو امابیها امامی(صبا)** در آرامگاه‌مرحوم‌ظهیرالدوله ازساعت دو ونیم تا چهار و نیم بعد از ظهر روز دوشنبه پانزدهم آبانماه جاری منعقد خواهد بود .

محمد علی مظفری- علیرضا صبا - حسنعلی صبا- دکتر محسن صبا - مهندس محمود خلیلی - دکتر صادق صبا - ناصر مظفری -رحمت‌الله آق اولی -مهندس نصرالله آق‌اولی دکتر محمود آق‌اولی - پدرام صبا

باکمال تاسف و تاثر فوت**سرهنك نادر حزین** را به اطلاع دوستان و آشنایان میرساند مجلس ختم مردانه (فردا) روز یکشنبه ۱۴٫۸٫۴۰ در مسجد گیتی خیابان شاه جنب خیابان فروردین ازساعت ۳تا ۵ بعد از ظهر و مجلس‌زنانه در همان ساعت در منزل شخصی آنمرحوم واقع در خیابان فروردین خیابان سزاوار کوچه مخصوص پلاك ۱۹۱ برقرار است .

دکتر آزرم - سرهنك حبیبیان فرد - ستوان یك شیخ- الاسلامی - محمود قانع

آ-۱۹۲۸۳

بعموم‌بازماندگان آنمرحوم مصیبت وارده را تسلیت میدهیم

بانهایت تاسف فوت مرحومه **ربابه بهزادی** مادر عزیزمان راباطلاع بستگان و دوستان میرساند هزینه مجلس ختم مردانه بنابوصیت‌آنمرحومه بمصرف امورخیریه‌خواهدرسید. مجلس ختم زنانه ازساعت ۳تا ۶ بعد از ظهر روز یکشنبه ۱۴٫۸٫۱۳۴۰ در منزل آنمرحومه (خیابان ژاله کوچه وقار شماره ۱۴) منعقد است .

سرهنك غلامرضا بهزادی- فاطمه بهزادی- سرهنك محمود بهزادی -بانو بهزادی- پوران ساعی - هاسمیك زاکاریان - سرتیپ مصطفی‌نوتاش - فهیمه نوتاش-هوشنك بختیاری - فرج‌الله بهزاد نیا - حبیب الله بهزادنیا

بعموم بازماندگان آنمرحومه مصیبت وارده‌را تسلیت‌میدهیم

خانواده های درستی- معطر - ریاحی-حاج مقدس - حجیجی- خردیار-زمانی- پوستی - نخشب- رضوی‌قدوسی ابریشمی- ملك شهابی

بانهایت تاسف وتاثر درگذشت‌نابهنگام شادروان‌جوان ناکام‌مرحوم**مهندس حسین درستی** را باطلاع خویشاوندان‌و دوستان میرساند مجلس ختم مردانه روز ۱۵٫۸٫۴۰ ساعت ۳تا ۵ بعد از ظهر در مسجد ارك‌و مجلس ختم زنانه روز ۱۴٫۸٫۴۰ ساعت ۳تا ۵ بعد از ظهر در منزل شخصی‌خیابان مولوی بازارچه سعادت برگذار خواهد شد .

آ-۱۹۲۶۱ ۱-۲

بعموم بازماندگان‌آنمرحوم مصیبت‌وارده را تسلیت‌میدهیم

باکمال تاسف وتاثرفوت **سید حبیب‌الله کشمیری** کارمند اداره کل غله را باطلاع‌اقوام و دوستان محترم‌میرساندمجلس ختم مردانه روز شنبه از ۳ الی ۵ بعد از ظهر در مسجد ولی عصر واقع در خیابان حشمت‌الدوله چهارراه کیوان و مجلس ختم زنانه در منزل آنمرحوم واقع در انتهای اسفالت خیابان هاشمی دست‌راست خیابان کارون دست چپ کوچه‌همت‌خانی انتهای کوچه کاشی۳۸ همچنین مجلس‌شب هفت‌انمرحوم روز چهارشنبه ۱۷٫۸٫۴۰ در مقبره (بدر) واقع‌درامامزاده عبدالله ازساعت ۳الی ۵ بعد از ظهر برقرار می باشد .

خانواده های کشمیری - ناصری - نیك‌سجل-مقدسی وزیری-رضائی - بخیرنیا- کارآگاه- بیگی- فنی فر

بعموم بازماندگان آنمرحوم مصیبت وارده‌را تسلیت میدهیم

کندی اعلام کرد:

آمریکا آزمایشهای اتمی را در فضا شروع میکند

واشنگتن- خبرگزاری فرانسه - پرزیدنت کندی اعلام کرد امریکا برای تجدید آزمایشهای اتمی خود درفضا آماده میشود. اما قصد ندارد مانند شوروی بمبهای ۵۰ مگاتنی برای مرعوب کردن بشریت منفجر سازد.

رئیس جمهوری امریکا ضمنا یك بار دیگر ازشوروی خواست تا برای از بین بردن وحشت مردم جهان از یك جنك اتمی یك موافقتنامه عاقلانه‌و منطقی امضاء کنند.

بیانات کندی پس ازپایان‌شورای امنیت ملی امریکا که یك‌ساعت ونیم جلسه آن طول کشیدایراد شد.

پرزیدنت کندی اعلام کرد امریکا درحال حاضر مشغول بررسی عمیق نتایج آزمایشهای اتمی شوروی در فضا است.

کندی گفت شوروی موجب شکست مذاکرات مربوط به قطع آزمایشهای اتمی در ژنو گردید.

وی افزود شوروی بدون‌آنکه به‌افکار عمومی‌جهان اهمیت‌بدهد تعداد زیادی بمبهای هسته‌ای از جمله بمب ۵۰مگاتنی در فضا منفجر ساخت.

بلوف

رئیس جمهوری امریکا آنگاه گفت هدف شوروی از انفجار بمب های اتمی در فضا بلوف و «شانتاژ» بوده است.

کندی‌معتقداست،که‌آزمایشهای اتمی شوروی در برنامه مبارزه وحشت قراردارد‌که توسط‌مسکو آغاز گردیده امادر عین حال‌این آزمایشهابرای‌دانشمندان‌شوروی و همچنین برای دولت آنها ذیقیمت بود.

قدرت امریکا

پرزیدنت کندی سپس به‌دونکته زیر اشاره کرد.

۱-قدرت امریکا در زمینه‌سلاح های اتمی بقدری استکه‌بامریکا اجازه میدهدهنگام حمله‌ناگهانی پاسخ مصیبت باری به‌متجاوز بدهد -ماتصمیماتی اتخاذکردیم که در زمینه سلاحهای اتمی در راس تمام کشورها همچنان‌قرار داشته باشیم و ما هرگز این‌جلو بودن را از دست نخواهیم داد.

۲-پرزیدنت کندی خاطرنشان ساخت امریکا برای آنکه به جهانیان تائید کند که‌ظرفیت اتمی او بیش از سایر ملل‌جهان است احتیاجی به انفجاربمب‌های ۵۰ مگاتنی ندارد.

پرزیدنت کندی افزود آنچه که‌برای دفاع جهان‌آزادضروری است ما موقعیتی را که درآن قرار داریم همچنان حفظ کنیم. زیرا قدرت اتمی ما بقدری است که بمااجازه میدهد پس از هر حمله اتمی مخفیانه‌ای همچنان‌به حیات خود ادامه دهیم و هرملتی را که به اتازونی و متفقین او حمله اتمی بکند نابود سازیم.

حفظ برتری

رئیس جمهوری امریکا خاطر نشان ساخت بعلت روش‌شوروی اتازونی لازم‌میداند که‌سلاحهای اتمی خود را توسعه دهد تا برای دفاع ا زجهان آزاد در برابر هر گونه تجاوزی همچنان بر تری خود را حفظ کند.

جنبه علمی

وی افزودما بر خلاف‌شورویها که برای مقاصد روانی وسیاسی اقدام به‌آزمایشهای اتمی درفضا کردند اقدام بچنین کاری نمی کنیم اما اگر لازم دیدیم که برای انجام مسئولیتی‌که مابرای حفظ جهان آزادداریم انجام‌چنین آزمایشهای اتمی‌در فضاضرورت پیدا کند مبادرت‌به‌آنها خواهیم کرد.

وی افزود امااین آزمایشهای اتمی فقط جنبه علمی دارد.

وی افزود ما زمانی مبادرت به آزمایشهای اتمی در فضامیکنیم که احساس کنیم بدون انجام چنین آزمایشهائی پیشرفتهای علمی‌مادر زمینه توسعه‌سلاحهای اتمی مقدور نیست.

درحالیکه شورویها برای مقاصد روانی وسیاسی مبادرت باین امر کردند.

کندی‌افزود دانشمندان‌امریکائی سعی خواهندکردکه فرودآمدن ذرات رادیو اکتیو حداقل ممکن باشد.

پرزیدنت کندی افزود ما فعلا خود را آماده انجام آزمایشهای اتمی در فضا میکنیم تا اگرلازم باشد فورا اقدام کنیم.

کندی بدنبال خروشچف ..

قطعنامه هند تصویب شد

ایران باین قطعنامه رای داد

سازمان ملل متحد - ۳ نوامبر - یونایتدپرس - قطعنامه ای که ازطرف شش دولت برای قطع آزمایشهای‌اتمی داده‌شده بود و از طرف هندوستان حمایت میشدبا ۷۳ رای موافق دربرابر ۲۱ رای مخالف و۸ رای ممتنع و ۲ غایب به تصویب رسید.

ایران از دولی بود که به‌قطعنامه رای موافق داد.

دول بلوك شوروی و دول امریکا و انگلیس و فرانسه و گروهی از دول غرب رای مخالف دادند.

افغانستان و ترکیه جزء دولی‌بودند که رای ممتنع دادند.

بعدا در مجمع عمومی رسیدگی به طرح پیشنهادی فوری امریکا وانگلیس برای عقد قرارداد قطع آزمایشهای اتمی آغاز شد.

یك موشك آمریکائی مارپیچی پیش رفت

دماغه کاناورال - ۳ نوامبر - یونایتد پرس - امروز امریکائیها به اقدام بیسابقه ای در پرتاب موشك های پرتابی (بالیستیك) دست زدند.

یك موشك۱۰ متری از نوع‌پرشینك که مخصوص نیروی زمینی امریکا و برد آن ۳۳۰ کیلو متر است و میتواند بمبی به قدرت پنج مگاتن حمل کند از دماغه کاناورال‌پرتاب شد.

اما اینبار بجای آن که موشك مسیر پرتاب را طی کند بدستور ابلاغ شده از زمین مرتبا در فضا مسیر خودرا تغییر میداد و باصطلاح «زیگزاگی» حرکت میکرد و بطور «قیقاج» و «مار پیچ» پیش میرفت.

آزمایش با موفقیت کامل انجام گرفت.

قرار است موشك پرشینك در اختیارکلیه واحد های توپخانه‌ارتش امریکاقرار گیرد و جانشین موشك «رداستون»شود.

ژنرال وانفیلت عذرخواهی کرد

مونروئه -یونایتدپرس - ٤نوامبر - ژنرال جمس وان فیلت فرمانده‌سابق نیروهای سازمان ملل متحد درکره امروز تلگرافی برای استیونسن نماینده امریکا درسازمان ملل‌متحد فرستاد واز اینکه استیونسن رامتهم کرده بود که در حوادث‌کوبا باعث شکست دیپلماسی امریکا گردیده است عذر خواهی نمود.

وان فیلت ضمن تلگرافی که‌برای استیونسن فرستاده نوشته استکه اظهارات روز دوشنبه گذشته او در فلوریدابراساس اطلاعات‌نادرستی ایراد شده بود.

وان فیلت ضمن آن‌اظهارات گفته بود که استیونسن باید از ریاست هیئت نمایندگی آمریکا درسازمان ملل طرد گردد.

سفیر شوروی درترکیه گفت:

بمب شوروی ۵۷ مگاتنی بود

واشنگتن - ۳ نوامبر - یونایتدپرس واسوشیتدپرس ورویتر- سفیر شوروی در ترکیه طی یك مصاحبه‌مطبوعاتی اظهارداشت بمب بزرك شوروی که اخیرا منفجر شد بسبب اشتباه در محاسبه بجای ۵۰ مگاتن ۵۷ مگاتن بوده‌است.

واشنگتن - ۳ نوامبر-سیل‌خاکستر های اتمی انفجار های بزرك روسیه به سوی نقاط مختلف دنیا جریان دارد:

روسیه - بموجب گزارشهای‌رسیده مردم یك دهکده شوروی در اثرریزش خاکستر های اتمی فرار کرده‌اند.

سکنه این‌دهکده‌دو هزار تن‌بوده‌اند

آلاسکا - خاکستر های اتمی‌انفجار های بزرك روسیه همراه با ابرهای انبوه دیروز از باب برینك گذشت و به آسمان آلاسکا رسید. در آنجا فعلا آماده باش اتمی داده‌اند.

کانادا - ابرهای اتمی انفجار ۵۰ مگاتنی روسیه از شمال کانادا وارداین سرزمین شده است و تا ۲٤ ساعت دیگر به نقاط مسکونی کانادا میرسد.

سئول - درسئول ۲۰ هزاردانشجو علیه انفجار های اتمی روسیه به تظاهرات عظیمی دست زدند.

دانشجویان کره جنوبی میگفتند باید فورا روسیه آزمایشهای اتمی‌خود را قطع کند.

مونت ویدئو - دولت اوروگوئه طی یادداشت شدید اللحنی به آزمایشهای اتمی روسیه اعتراض کرد.

ژنو - هشتصد تن ازدانشمندان‌اتمی اروپا که عضو سازمان مشترك انرژی اتمی اروپائی میباشند امروز طی‌پیامی از چهار دولت روسیه و امریکا و انگلیس و فرانسه خواستند تا از اجرای آزمایشهای اتمی خودداری کنند.

شوروی دو بمب دیگر منفجر کرد

واشنگتن - خبر گزاری فرانسه - امروز شوروی دو بمب هسته ای جدید درفضا منفجرساخت

دراعلامیه کمیسیون انرژی اتمی امریکا که بدین مناسبت صادرشده خاطر نشان گردیده که این دوانفجار در ناحیه زیمبل جدید صورت گرفت‌و قدرت آنها ضعیف ومتوسط بوده است

«اوثانت» دبیرکل سازمان ملل شدوگفت:

وظیفه دبیر کل رعایت «حق وعدالت» است

سازمان ملل متحد - ۳ نوامبر- یونایتد پرس و آسوشیتد پرس و رویتر - بدنبال توافق امریکا و شوروی و مذاکرات نمایندگان دو کشور درسازمان ملل‌متحد روزجمعه در یك جلسه فوق العاده شورای امنیت و یك جلسه فوق العاده‌مجمع عمومی «اوثانت» نماینده برمه به سمت دبیر کل‌موقت‌سازمان ملل‌متحد انتخاب شد.

در جلسه مجمع عمومی ۱۰۳ رای موافق دربرابر هیچ رای مخالف به او داده شد.

بدین ترتیب پس از٦هفته که از مرگ داگ هامر شولد دبیر کل‌فقید سازمان ملل متحد میگذرد مسئله جانشین موقت او که باید تا سال ۱۹٦۳ (دهم آوریل) این مسند بین‌المللی راهدایت کند حل شده است.

نمایندگان دول هندوستان‌و ژاپن وسیلان و نپال بلافاصله ازانتخاب «اوثانت» تمجید کردند.

آدلائی استیونسن نماینده امریکا در سازمان ملل منحد نیز از اوتمجید کرد.

ازدو هفته‌قبل اوثانت نامزد دبیر کلی شده بود وامریکا و شوروی موافقت خود را با انتخاب اواعلام کرده بودند. «اوثانت» بدنبال‌انتخاب خود اظهار داشت سعی خواهدکرد قدرت عمل دبیر خانه سازمان ملل متحد را بیافزاید واز وارد ساختن تغییرات کلی در سمتهای کنونی دبیر خانه و مصادر آن خود داری میکند.

وی گفت بر اساس ماده ۱۰۱ منشور ملل متحدبه توزیع جغرافیائی ملیت اعضاء دبیر خانه توجه خواهد کرد.

وی اشاره کرد که سعی میکند حسن تفاهم میان ملل مختلف را بیافزاید و بنظر او وظیفه دبیرکل رعایت «بیطرفی» نیست بلکه رعایت «حق وعدالت» است.

باید دانست که‌با انتخاب«اوثانت» درواقع روسها از اصل «ترویکا» و داشتن «حق وتو» برای سه‌عضو یا چهار عضو شورای عالی دبیر کلی که پیشنهاد کرده بودند فعلا صرف نظر کرده‌اند.

مارگارت پسری بدنیا آورد

لندن- خبرگزاری فرانسه - امروز مردم لندن بایك اعلامیه پزشکی که بر سر در «کلرینك هوس» محل اقامت ملکه مادر نصب گردید دریافتندکه‌پرنسس مارگارت خواهر ملکه الیزابت انگلستان پسری بدنیا آورده است.

مارگارت

در ا ین اعلامیه که بر حسب سنن دیرین بر بالای در «کلرنیك هوس»نصب گردیده خاطرنشان‌شده بود پرنسس مارگارت پسری بدنیا آورد مادر و کودك حالشان خوب است.

از اولین ساعات صبح دیروز هزاران نفر از مردم کنجکاو لندن، عکاسان وخبرنگاران در برابر کاخ اجتماع کرده بودند.

طبق پیش بینی اطباء پرنسس مارگارت یکروز دیرتر باید فارغ میشد بدینجهت هنگامیکه میلیونها نفرمردم انگلستان خبر فارغ شدن پرنسس مارگارت را شنیدند دچار تعجب گشتند.

بمحض آنکه نوزاد بدنیا آمد او را در گهواره‌ای که کنتس روسی مادر شوهر پرنسس مارگارت باو هدیه کرده بود قرار دادند. این گهواره زیبا را یك نفرهنرمند کور ساخته وخود «کنتس» روس گهواره را باتور سفید پوشانده بود.

اعلام خبر بدنیا آمدن کودك مارگارت موجی از تبریك را در سراسر انگلستان بوجود آورد.

اولین کسی که تلگرام تبریك برای مارگارت فرستاد شهردارلندن بود وسپس‌شهرداران سایرشهرهای انگلستان برای او تلگرام تبریك فرستادند.

در مورد پسریادختر بودن فرزند مارگارت هزاران نفر انگلیسی باهم شرط بندی کرده بودند.

نام فرزند مارگارت یا«ژرژ»و یا «چارلز»گذاشته میشود.

فرزند پرنسس مارگارت از نظر وراثت سلطنت انگلستان در ردیف پنجم قرار دارد.

خروشچف گفته است:

شوروی حاضر است بغرب امتیازاتی بدهد

مسکو - ۳ نوامبر - یونایتدپرس- رویتر نیکیتا خروشچف نخست‌وزیر شوروی طی مصاحبه ٦۵ دقیقه ای خود با نماینده پارلمان ایتالیا بنام گیوسیب کوآجی پیسانلی اشاره کرد که آماده است در مورد آلمان وبرلن در مذاکره با غرب امتیازاتی بدهد.

وی اظهار داشته است روسیه خواستار مذاکره و تبادل نظر می باشد زیرا امروز وضع بین المللی وخیم است و جز مذاکره چاره‌ای نیست.

وی گفته است تعیین تاریخ ۳۱ دسامبر ۱۹٦۱ برای عقد صلح با آلمان شرقی از طرف روسیه‌باید بدست فراموشی سپرده شود.

ما می خواهیم هر چیز در جای خود انجام شود و عجله‌ای نداریم

نیرو های تازه نفس

برلن - ۳ نوامبر - یونایتد پرس و رویتر و آسوشیتد پرس - دیروز امریکائی ها برای تثبیت حق اعزام نیرو های دول بزرك‌غرب به برلن غربی نیرو های تازه نفسی را به این شهر اعزام داشتند.

این نیرو هابرای تجدید قسمتی از پادگان ٦۵۰۰ نفری امریکا در برلن غربی اعزام شدند و شامل چند گروهان مهندسی بودند.

نیرو های مذکور پس از ۳٫۵ ساعت حرکت ازمیان منطقه اشغالی شوروی در آلمان (آلمان شرقی) گذشتند و وارد برلن غربی شدند.

اهالی شهر با هیجان زیاد از این نیرو ها استقبال کردند.

قرار است دو روز بعد نیز چند گروهان دیگر به برلن غربی اعزام شوند.

ضمنا برای مقابله به مثل با اقدامات روسها و آلمان شرقی در جلوگیری از رفت‌و آمد افراد غیر فرانسوی به برلن شرقی از دیروز نظامی امریکائی و انگیسی و به پلیس برلن غربی دستور داده شد از ورود عناصر روسی به برلن‌غربی جلوگیری کند.

طوفان ۳۰۰ نفر راکشت

شتومال - (مکزیك) - خبر گزاری فرانسه - براثر طوفان‌شدید که نواحی بلیز واقع در مکزیك را دربر گرفت تاکنون ۳۰۰ نفر کشته شده‌اند.

طوفان در جزایر کوچك‌خسارات زیادی وارد آورده است.

در شهر استان کریك فقط سه خانه سالم مانده‌است.

در شهر بیزکه ۳۱ هزار نفر جمعیت دارد نیمی از مردم آواره شده‌اند.

دو دقیقه سکوت درسراسر هلند

آمستردام - یونایتدپرس -۳ نوامبر - روز ۵ شنبه گذشته به عنوان اعتراض به آزمایش های اتمی شوروی مدت دو دقیقه درتمام هلند سکوت اعلام شد.

دو دقیقه سکوت که در ساعت ۳٫۵ بعد از ظهر ۵شنبه گذشته به وقت تهران صورت گرفت موجب گردید که حمل و نقل و رفت‌و آمدو همه کارهای بزرك و کوچك درسرتاسر هلند متوقف گردید

غیر از کمونیستها همه قشرهای مردم هلند در این سکوت‌شرکت کردند.

نمایندگان ترکیه از انحلال مجلس میترسند

آنکارا -خبرگزاری‌فرانسه - ژنرال جمال گورسل رئیس دولت ترکیه برای تعیین نخست وزیراین کشور از امروز صبح مذاکرات خود راباروسای احزاب سیاسی‌آغاز کرد.

تقسیم بندی کرسیهای احزاب‌در مجلس شورای ملی کار او رامشکل کرده است.

گورسل برای‌آشتی‌دادن احزاب باید نقش وکیل عهده‌دار شود تا آنکه یك نفر برای نخست وزیری کشور بتواند تعیین کند.

بنظر میرسد که روش نخست‌وزیر ترکیه باید از نظر احزاب بیطرفانه باشد.

بدون شك کابینه آینده باید از پشتیبانی حزب عدالت و حزب‌دهقان برخوردار باشد و حتی آراء این‌دو حزب د رمجلس میتواند برای تعیین نخست‌وزیر جدید ترکیه کافی‌باشد.

ناظرین امو رمعتقدند یك امر باعث آنست که نمایندگان مجلس‌ازخود حسن نیت بیشتری نشان دهند وآن مسئله مالی است زیرا بموجب‌قوانین اساسی ترکیه اگر تا ۱۸ماه درسه نوبت بنخست وزیر رای اعتماد داده نشود رئیس دولت میتواند انحلال مجلس را طلب کند.

اما چون نامزد های انتخاباتی در ترکیه باید پول زیادی به صندوق بگذارند بدینجهت نمایندگان برای منافع خود هم که شده سعی‌خواهند کرد بین‌خود توافق کنند زیرا اگر انتخابات تجدید شود نمایندگان مجلس ترکیه هر یك پول زیادی‌از دست خواهند داد.

بزودی...

لاناترنر - آنتونی کوئین

ساندرادی- جان ساکسون

تصویر سیاه

رنگی

دوبله فارسی

بزودی بزودی

زیر ده پرچم

وان‌هنلین- چارلزلاتون - هیلن‌دوهونژو - فولکو لولی

شوروی از سیاست قاسم ناراضی است

کمونیستها برای مبارزه بانخست‌وزیر عراق دست بکار شده‌اند

*** احزاب سیاسی عراق فعالیت های پنهانی‌شروع کرده‌اند**

بغداد : آسوشیتد پرس - از بررسی اوضاع سیاسی عراق بر می آیدکه مخالفین ژنرال قاسم نخست وزیر عراق مبارزه دامنه داری را علیه او شروع کرده‌اند . همه‌قرائن نشان میدهد که دولت شوروی از سیاست قاسم ناراضی است‌زیرا او حزب کمونیست را غیر قانونی کرده و یك حزب کمونیست بدلی بوجود آورده است .

بغداد پنج‌حزب سیاسی عراق واز جمله حزب کمونیست اولین سال فعالیت قانونی خودرا در ششم‌ژانویه ۱۹٦۱ پشت سر گذاشتند . سالی که در عراق گذشت برای بازیگران صحنه سیاست این کشور سال دشواری بود . باآنکه در ششم ژانویه ۱۹٦۰ احزاب سیاسی‌عراق پس از سالها تحمل فعالیت غیر قانونی مورد عنایت سر لشکر قاسم قرار گرفتند و سربازان ارتش‌عراق باشگاه های اشغال شده احزاب را تخلیه کردند معهذا در سال گذشته نیز کماکان خبری از پارلمان نبود. احزاب سیاسی باز هم در تلاش‌خود برای شرکت در حکومت درماندند. انتخاباتی انجام نگرفت تا کشور عراق شاهد تجدید برخورد عقاید و آراء و شروع مبارزات سیاسی باشد و بالاخره یخ ضخیمی که هر نوع فعالیت مشهود سیاسی ازطرف افراد «کنارگود» راپوشانده بودآب نشد و فترت ملال انگیز زندگی سیاسی عراق ادامه یافت .

چهار حزب

احزاب سیاسی عراق راناسیونال دمکراتها (ترقی خواهان‌ملی)-حزب دمکراتیك عراق - حزب اسلامی که رهبران آن اکنون زندانی می باشند و حزب کمونیست عراق‌است

اما چه کسی نمیداند که‌رخوت احزاب سیاسی در عراق پدیده پایداری نیست . احزاب پنجگانه که اکنون ظاهرا قانونی می باشندبیشتر به صخره های یخ شباهت دارند . آنچه که در سطح و ظاهر فعالیت این احزاب دیده میشود تنها کاهی از کوه است و البته کاه در سطح آب می ماند وکوه در زیر آب‌پنهان میشود . آنچه که از ظاهر احزاب عراق دیده میشود حتی قدرت‌بالقوه را منعکس نمی کند و حال آنکه نیروی پر توان و بالفعل نیرو های ملی از یك سو و کمونیست ها از سوی دیگر درزیر آب‌پنها ن‌هستند

در این میان عقیده ناظران‌اوضاع عراق جالب تر است . بعقیده آنها د رهمان حالی که سازمان های قانونی باشیوه های مسالمت آمیز برای اصلاحات‌مطابق باقانون‌اساسی در عراق فشار می آورند - گروه ها و نیرو های پنهان و زیر زمینی قدرت دارند تا در هر زمان این فشار ها را به صورت انفجاری‌ویران کننده در آورند وبار دیگر کشور عراق رادر ورطه همان هرج‌و مرج ها و طغیان هائی فرو برند که در اوایل انقلاب ژوئیه قاسم پدیدآمده بود .

قاسم بارها وعده داده است که حکومت قانون اساسی باردیگر در عراق مستقر خواهد گردید معهذا تعداد سیاستمدارانی که انتظارانجام یك انتخابات قریب‌الوقوع را در عراق‌داشته باشنداز شماره انگشتان یك دست تجاوز نمی کند . حتی عده بد بین تری از آنها بیم‌دارند که هر گاه احزاب سیاسی داد و فریاد بیشتری راه بیاندازند دولت قاسم آنهارا با ردیگر غیر قانونی کند .

آلت فعل

تنها حزب سیاسی عراق که پشتیبانی کامل خودرا از حکومت نظامی قاسم دریغ نمی کند حزب ترقی خواهان ملی است که اعضای آنرا عناصر دهقانی و قشر بازاریان عراق تشکیل میدهند . بدین جهت است که این حزب بیش از آنچه که از مرامنامه ظاهرا دست چپی آن بر می آید آلت فعلی در دست دولت عراق تلقی میشود .

محمد حدید دبیر کل حزب ترقیخواهان ملی که سابقا وزیر دارائی قاسم بوده اظهار میدارد . دولت‌قاسم یك دولت‌انتقالی است و بنا براین تا هنگامی که اجتماع تمام شرایط مساعد برای حصول تغییرات نهائی در منظره سیاست عراق امکان پذیر گردد باید از دولت حاضر پشتیبانی کرد »

۱۵ هزار عضو

حزب محمد حدیدمحصول انشعابی است که ماه ژوئیه گذشته درحزب ناسیونال دمکرات عراق صورت گرفت. حزب اخیرالذکر که‌طرفدار مرام سوسیالیستی است‌وسیعترین حزب سیاسی عراق است و بیش‌از پانزده هزار عضو دارد . علاوه‌براین روشنفکران عراقی بیش از احزاب دیگر در این حزب گرد آمده‌اند.

صدای حزب ناسیونال دمکرات در عنوان کردن تقاضای استقرار یك حکومت پارلمانی از صدای‌تمام احزاب دیگر بلند تر است .کامل چادرچی که‌رهبری این حزب را در دست دارد مدعی است که درکشور های عربی ، حکومت فردی و دیکتاتوری پدیده‌ای است که منافع امپریالیست ها را حفظ می کند و باعث نفاق در وحدت اعراب میگردد

چادرچی در همین اواخر بیك سیاستمدار اظهار داشته است که حزب ناسیونال دمکرات نه‌طرفدار دولت قاسم ونه بر ضد آن است بلکه این حزب راه هدف های مخصوص خودرا دنبال می کند .

حزب اسلامی

حزب اسلامی عراق که رهبران آن اکنون در بازداشت هستنداخیرا با مهارت تمام مبارزه خودرا با قاسم آغاز کرد. اعضای این‌حزب‌نامه‌های سر گشاده‌ای که طی آن رژیم‌قاسم محکوم گردیده بود در سرتاسر کشور منتشر کردند .

کمونیست قانونی‌وغیرقانونی

حزب کمونیست قانونی عراق که بازمانده و جناح دست راستی حزب کمونیست سابق آن کشور می باشد دچار چنان بحران توان فرسائی شده که کمیته اجرائیه آن استعفا کرده و حتی داودصدیق دبیر کل آن حاضر به افشای رقم اعضای حزب نمی باشد . روزنامه المبداء که‌تنها ارگان این حزب‌بود چندی پیش به علت کمی تیراژ تعطیل شده است .

بااین حال حزب کمونیست داود صدیق هیچ ارتباطی با کمونیست های واقعی و غیر قانونی عراق‌ندارد کمونیست های حقیقی عراق موفق به کسب اجازه از قاسم برای‌تشکیل یك حز ب‌آزاد نشدند . دادگاه‌خلق عراق که با محاکمه مسئولیت رژیم نوری سعید جنجال بزرگی بر پا کرد مورد حمایت همین دسته از کمونیست ها بود وحتی در پاره‌ای ازنواحی عراق‌این دسته ازکمونیست ها مدت کوتاهی حکومت را در دست داشتند .

باآنکه دولت قاسم کمونیست های واقعی را از پست های دولتی بیرون رانده و نفوذ آنها در اتحادیه های کارگری و دهقانی نیز تا حدودی کاهش یافته معذلك این دسته از کمونیست ها هنوز هم نیروی قابل ملاحظه‌ای دارند وبدون شك هم قاسم وهم سایر نیرو های عراق باید روی این کمونیست ها حساب کنند .

حمله مجله مارکسیست

واشنگتن - با آنکه قاسم بعد از تیتو شمشیر خود را بسوی غرب گرفته و در برابر فشار کمونیسم در خاور میانه سکوت کرده معذلك کمونیسم بین المللی کماکان این دونفر را در شمار دشمنان کمونیسم معرفی میکنند .

طی مقاله ای که در شماره ماه اکتبرمجله مارکسیست در باره‌عراق منتشر شده و به هیجده زبان چاپ گردیده تا در سرتاسر جهان پخش شود گفته میشود که مرحله آینده مبارزات اجتماعی در عراق با تلاش نیرو های ملی که کمونیست ها در راس آن قرار خواهند داشت - برای پایان دادن به رژیم ترور و وحشتی که بوسیله قاسم در عراق ایجاد شده مشخص خواهد گردید.

مجله مذکور نوشته است که بورژوازی و قشر سوداگران بزرگ عراق به انقلاب ژوئیه ۱۹۵۸ ملت عراق خیانت نموده و وعده هائی را که بملت عراق داده شده بود انجام نداده‌اند .

در پایان این مقاله که‌گزارش مجله‌ارگان کمونیست‌های جهان در باره اوضاع عراق میباشد تاکیدشده که وظیفه آنی و عاجل جبهه نیرو های ملی و مترقی عراق پایان دادن به دیکتاتوری خودسرانه و انفرادی سرلشکر عبدالکریم قاسم است .

کمونیسم بین المللی که آخرین نظریات آن در این گزارش‌منعکس شده عقیده دارد که دهقانان عراق از رژیم قاسم چیزی بدست نیاورده و حتی استثمار آنان شدید تر شده است .

مجله مارکسیست پس از اشاره بسر کوبی شدید شورش اخیرشمال عراق مینویسد که قاسم با این عمل حق حاکمیت اقلیت های ملی را بر سرنوشت خویش زیر پا گذاشته و بسر کوبی عشایری که‌از سرباز برای خود مختاری و حاکم شدن بر سرنوشت خود تلاش میکنند دلیل دیگری بر انصراف رژیم قاسم از سنت های انقلاب ۱٤ ژوئیه ۱۹۵۸ است .

با آنکه دولت عراق در همین اواخر قرارداد بسیار پر حجم‌دیگری با بلوك شوروی بسته و طبق آن بیش‌از ۲۱۵ میلیون لیره استرلینك از کمونیست ها وام و اعتبار دریافت خواهد کردو به این ترتیب‌وابستگی اقتصادی عراق به جهان کمونیسم باز هم شدید تر خواهد گردید . معذلك گزارش مجله مارکسیست بزرگترین حمله ایست که تاکنون از طرف کمونیسم بین المللی به نخست‌وزیر یك کشور ظاهرابیطرف و دوست شوروی بعمل آمده است.

قرارداد عراق و سوریه

بغداد - ۳ نوامبر - خبر - گزاری فرانسه - بین دولتهای‌عراق و سوریه یك قرار داد همکاری اقتصادی بمدت دو سال امضاء شد بموجب این قرار داد بین دو کشور کالاهای مختلف زیادی که لیست آنها ضمیمه پیمان‌شده‌است مبادله خواهد گردید . طرفین در میزان تعرفه های گمرکی خود کاهش قابل توجهی داده‌اند .

همچنین در قرار داد مزبور تسهیلاتی از لحاظ ترانزیت کالا وسرمایه گزاری درنظر گرفته شده است .

یك کمیسیون مختلط عراقی‌و سوریه هر شش ماه یکبار برای نظارت در اجرای این قرار داد و از بین بردن هر گونه مشکلاتی که ممکن است در بازرگانی دو کشور بوجود آید تشکیل جلسه خواهد داد .

پس از امضای این قرار داد اعضای هیئت نمایندگی سوریه از بغداد بدمشق باز گشتند .

وزیر صنایع و اقتصاد سوریه که ریاست هیئت را بعهده داشت هنگام باز گشت بار دیگر اهمیت این قرار داد را برای دو کشور متذکر شد .

بازهم میخواستند دوگل را بکشند

پاریس - یونایتد پرس - ٤ نوامبر - روزنامه فیگارو چاپ‌پاریس در شماره ا خیر خود اطلاع داد که برای دومین بار از طرف مخالفان ژنرال دوگل رئیس جمهور فرانسه توطئه‌ای برای قتل وی ترتیب داده شده بود که کشف و خنثی گردیده است .

بنا به گزارش فیگارو قرار بود هنگامی که‌هفته آینده ژنرال‌دوگل به جزیره کورسیکا میرفت این توطئه عملی گردد .

پس از آنکه مقامات امنیتی فرانسه اطلاعات مربوط باین توطئه رابدست‌آوردنددر کورسیکااقدامات وسیعی برای حفظ جان دوگل مبذول داشتند .

ترومن در جلسهٔ کاخ سفید

واشنگتن - خبر گزاری‌فرانسه- د رشورای امنیت ملی امریکا که امروز در کاخ سفید تشکیل شد ترومن رئیس جمهوری اسبق‌امریکا شرکت داشت ،

ناظرین امور سیاسی برای این جلسه اهمیت فوق‌العاده‌ای قائل‌شدند

مسلمانان الجزایر بازهم‌دست بتظاهرات زدند

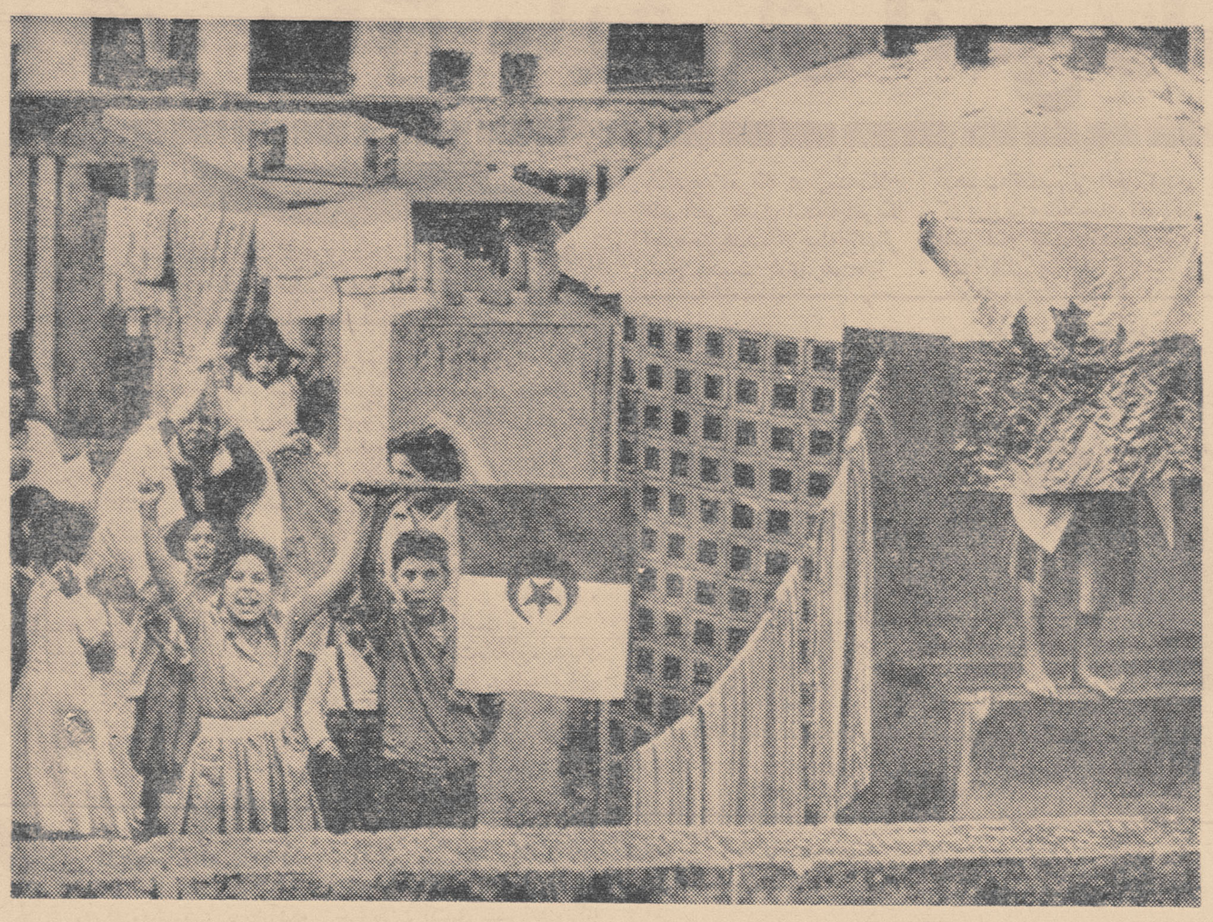

پرچم مسلمانان بدست جوانان الجزایری

الجزایر دست به تظاهرات زدند. در این عکس جوانان وکودکان الجزایری پرچم ملیون الجزایر راروی بامی باهتزاز در آورده‌اند.

روز اول نوامبر که از طرف‌ملیون‌الجزایر بعنوان «روز استقلال »اعلام شد بیش از یك میلیون نفر ازمردم‌الجزایر بمناسبت هفتمین سالگردجنك

الجزایر-اسوشیتدپرس- بعداز تظاهرات عظیم روز چهارشنبه گذشته در سرتاسر الجزایر که به کشته شدن قریب صدنفر ازمسلمانا ن آنکشور منتهی گردید دیروز نیز درچندین شهر این‌کشور تظاهراتی روی داد. امروز درتمام خیابان های بزرك شهر الجزیره و سایر شهر های بزرك آن نگهبانان مسلح پاس میدادند.

ژنرال دوگل رئیس جمهوری فرانسه روز جمعه اظهار داشت که با وجود تظاهرات خونین اخیر مسلمانان الجزایری در هر حال‌حاضر است تا بارهبران آنها درباره‌استقرار صلح در الجزایر مذاکره را شروع کند.

ژنرال دوگل پیش‌از تظاهرات‌اخیر اعلام‌کرده بود که اگر مسلمین‌الجزایر در روز هفتمین سال انقلاب آنکشور تظاهرات دامنه دار و خونینی بعمل آورند دیگر مذاکره با آنها رانخواهد پذیرفت . اما اکنون رئیس جمهوری فرانسه از حرف‌خود عدول کرده‌است.

پاریس -یونایتدپرس -٥نفر از رهبران جنبش نجات ملی الجزایر و از جمله یوسف‌بن بلا که در زندان «اوهیر» واقع در فرانسه زندانی می باشند از شب گذشته اعتصاب غذای خود را شروع کردند .

مقامات فرانسه در نظر دارند این ٥نفر را از زندان کنونی آنها بزندان معروف به «شاتو دوتورکان» انتقال دهند .

علت اعتصاب غذای رهبران‌زندانی الجزایر چنانکه وکیل مدافع آن ها اظهار داشته بدی شرایط زندگی‌آنها در زندان است . آنها مدعی هستندکه مقامات فرانسوی بشیوهٔ فاشیست ها واز روی تبعیض نژادی با آنها رفتار می کنند .

حاضر ببرادری

رهبران جنبش نجات ملی الجزایر اخیرااظهار داشته اند که حتی پس‌از آنکه الجزایر تبدیل به یك کشور مستقل گردید باز هم حاضر خواهند بود با یك میلیون و صد هزار نفر اروپائیان و فرانسویان ساکن آن سرزمین برادر وار زندگی کنند و حفظ اموال آنها را تضمین نمایند .

حمله بپاسگاه پلیس

پاریس -یونایتدپرس -٤ نوامبر- امروز دو نفر از مسلمانان مسلح الجزایری به یکی‌از پاسگاههای‌پلیس حمله کردند . آن ها که هنگام حمله با تفنك و نارنجك مسلح بودند دونفر از افراد پلیس را زخمی‌نمودند.

بیانیه دانش‌آموزان ترك

آنکارا - رادیو آنکارا در برنامه فارسی خود گفت :بمناسبت هفتمین سال گردجنك‌ملیون‌الجزایرفدراسیون ملی دانش آموزان ترکیه دیروز در استانبول بیانیه انتشار داده است و روز اول نوامبر را روز مقاومت دانش آموزان الجزایر اعلام کردند. جوانان ترك طی این بیانیه نسبت به جنك نجات الجزایر ابراز توجه وعلاقه نموده واطلاع دادند که هم میهنان ترك که قصد کمك‌به‌مهاجرین الجزایرداشته باشند میتوانند به فدراسیون دانش آموزان ترك مراجعه نمایند.

نطق ملك سعود

الریاض -ملك‌سعودپادشاه‌عربستان سعودی ضمن نطق خود از رادیو بمناسبت هفتمین سال آغاز مبارزه مسلحانه ملت الجزایر علیه فرانسه گفته است مادام که ملت الجزایر به‌آزادی استقلال کامل نائل نیامده عربستان سعودی به بر قراری مجدد روابط‌سیاسی‌خودبا فرانسه‌اقدام‌نخواهد کرد.

بمناسبت مرك شیخ بحرین

در کویت عزای ملی اعلام‌شد

لندن- رادیو لندن درباره مرك شیخ‌بحرین‌چنین گفت :فرمانفرمای بحرین شیخ سلمان امروز درکاخ خود درسن ٦۷سالگی درگذشت . سال گذشته وی سکته کرد وچند ماهی را بعد از آن در مریضخانه گذراند شیخ سلمان ۱۹ سال‌پیش بجای پدرش فرمانفرمای بحرین‌شد ولی ۹ سال بعد از آن بود که در بحرین نفت کشف شود .

شیخ سلمان مقادیر زیادی از عواید نفتی خود را اختصاص به بهبود وضع مردم بحرین وبالابردن سطح زندگی ایشان نمود و دراثر سیاست اوست که امروز ازمزایای داشتن‌جدیدترین‌مدارس‌ومریضخانه ها و آب‌آشامیدنی و نیروی برق برخوردار میباشد . در جشن تاج گذاری علیا حضرت ملکه بریتانیا در ۱۹۵۳ شیخ سلمان به لندن‌سفر کردو هم اکنون اعلام شده است که جانشین او پسر بزرك او شیخ عیسی میباشد که‌در ۱۹۵۷ بولیعهدی او انتخاب گردیده بود .

عزای ملی در کویت

کویت - خبر گزاری فرانسه - امیر عبداله سالم الصباح‌امیر کویت بمناسبت مرك شیخ بحرین سلمان بن الحامد الخلیفه مدت سه روز عزای رسمی اعلام کرد .

تمام پرچمهای ساختمانهای‌دولتی بحال نیمه افراشته درآمد .

شیخ عبدالله سالم الصباح امیر کویت یك پیام همدردی و تسلیت برای(عیسی‌بن‌سلمان الحامدالخلیفه) پسر شیخ بحرین ارسال داشت

تمام سینما ها در کویت تعطیل شد و رادیو موسیقی خود را قطع کرد .

امیر کویت امروز شخصاباهواپیما به بحرین میرود تابه حاکم جدید بحرین حضورا تسلیت بگوید

بحرین - رویتر ۳ نوامبر - شیخ عیسی‌بن سلیمان بن خلیفه‌پسر ارشد شیخ بحرین که روز گذشته فوت شده دیشب ضمن نطقی ازرادیو بحرین اظهار داشت که وی جانشین شرعی و قانونی‌پدرش میباشد .شیخ عیسی که در سال ۱۹۳۳ بدنیا آمده و در زمان حیات پدرش نیز ولیعهد شیخ بحرین بوده‌است .

شیخ سلیمان فرمانروای سابق بحرین از سال ۱۹٤۲ حکومت خود را بر مجمع الجزایر که بین قطر و عربستان سعودی در خلیج فارس واقع است آغاز کرده بود .

وی یکی از ثروتمند ترین مردان جها ن‌بشمار میرفت و هر ساله میلیون ها دولاراز درآمد نفتی‌بحرین عواید داشت .

وی در سال ۱۹۵۳ به بریتانیا مسافرت کرده و در مراسم تاجگذاری ملکه الیزابت دوم شرکت کرده بود بحرین که‌قریب ۱۲۰هزار نفرجمعیت دارد شیخ نشین مستقلی است‌که در ۲۷۰ میلی کویت واقع بوده و با بریتانیا دارای‌معاهدات سیاسی‌است.

ایران مدعی مالکیت بحرین است اما بریتانیا این ادعا را رد کرده‌است.

خاندان شیخ سلمان‌بر شش‌جزیره که بزرگترین آنها بحرین است وهمه آنها نزدیك یکدیگر در خلیج فارس قرار دارند حکومت میکند .

دودانشمند آلمانی وامریکائی‌جایزه نوبل را در فیزیك بردند

استکهلم - خبرگزاری فرانسه - جوائز فیزیك نوبل سال۱۹٦۱ مشترکا به یك فیزیکدان آلمانی و یك فیزیك‌دان امریکائی داده‌شد .

این دو نفر از فیزیك‌دانهای گمنام جهان هستند و تخصص‌هردوی آنها در ساختمان ماده می باشد .

«روبرت هوفستادتر» فیزیك دان امریکائی و «رودلف موسبوئز » فیزیك‌دان آلمانی هر دو در اواخر دسامبر برای گرفتن جوائز خود به سوئد خواهند رفت .

«هوفستادتر» تحقیقات تازه‌ای پیرامون «نوکلئون .پروتون ونوترون» بعمل آورده واخیرا دستگاه اندازه گیری بسیار دقیق نیز اختراع کرده است . وی ضمنا شیوه تازه ای برای اندازه گیری الکترونهای‌پراکنده اختراع نموده است .

«رودلف‌موسبوئز» فیزیك‌دان آلمانی نیز تحقیقات زیادی پیرامون زندگی هسته‌های اتمی و بعضی پدیده‌های مغناطیسی به عمل آورده است .

ربرت «هوفستادتر» استاد یك دانشگاه استانفورد در کالیفرنیا است‌و هنگامی‌که همسرش تلفنی باو خبر داد که برنده جایزه فیزیك نوبل سال ۱۹٦۱ شده است از تعجب چندین‌بار به همسرش گفت تو مطمئن هستی چطور .... من برنده جایزه فیزیك نوبل ..

وی بمخبرین جراید گفت وقتی همسرم این خبر را بمن دادتامدتی به خواب وخیال رفتم .

پروفسور هوفستادتر ٤٦سال دارد .

مبلغ جایزه فیزیك نوبل ۲۵۰۲۳۲ کورون است که بطورمساوی بین دو دانشمند امریکائی وآلمانی تقسیم می شود .

جایزه شیمی نوبل را یك آمریکائی برد

استکهلم - خبرگزاری فرانسه -جایزه شیمی نوبل ۱۹٦۱ به «ملوین گالوین» دانشمند امریکائی اعطاء گردید .

«ملوین گالوین» در سال۱۹۱۱ در شهر سن پل واقع در ایالت « مینسوتا » بدنیا آمده است و درسال ۱۹۳۳ دکترای خود را در شیمی دریافت کرد .

وی پس از آنکه دوسال از بورس بنیاد راکفلر استفاده کرد ، بتدریس در دانشگاه کالیفرنیا مشغول کار شد و هنوز در همین دانشگاه تدریس‌میکند .

اعطای جایزه نوبل ۱۹٦۱ به ملوین گالوین بخاطر تحقیقات او پیرامون تحلیل بی اکسید دوکربن در گیاهان است .

در راه کنفدراسیون اروپائی

اروپای متحد آینده اکنون با دوراهی فدراسیون و کنفدراسیون روبروست . کشور های اروپای غربی می‌توانند ایالات متحدهٔاروپا یا دولتهای متحد اروپا را تشکیل دهند . در مسئله اساسی که لزوم چنین اتحادی باشد در داخل بازار مشترك مخالفت نیرومندی وجود ندارد . شش کشور اروپای‌کوچك وحدت سیاسی و اقتصادی خودرا مسلم گرفته‌اند . هدف‌آنها امروز هم مانند همیشه ایجاد یك‌سیاست اروپائی است نه تنها یك بازار اروپائی .

اما پیشنهاد کنونی حکومت فرانسه درموردتشکیل کنفدراسیونی از شش کشور بازار مشترك ، باید در پرتو عوامل دیگری‌بررسی شود . فرانسویان علاوه بر آنکه کنفدراسیون را که متضمن حفظ حاکمیت ملی بیشتری است بر فدراسیون ترجیح می‌دهند ، دراین لحظه مقاصد دیگری را نیز تعقیب می‌کنند .

فکر ثابت حکومت‌پاریس مسئله عضویت انگلستان در بازار مشترك است . چگونه ممکن است ژنرال دوگل به آثار پیشنهاد خود در لندن ، و دراین لحظهٔ حساس که انگلستان تقاضای عضویت در بازار مشترك کرده ، نیندیشیده باشد ؟ و آیا او خیال می‌کند که اعلام نظر دولت فرانسه کار پیوستن انگلیسها را به اروپا آسان خواهد کرد ؟

فرانسویان در همهٔ سالهائی که بمذاکره دربارهٔ وحدت‌اروپا گذشته است ، کمتر از هر دولت اروپائی دیگر مایل به پیوستن انگلستان بوده‌اند در پاریس خاطرات تلخ نیم قرن پس از جنك جهانی اول هنوز فراموش نشده‌است . رقابت های فرانسه و انگلیس بر سر رهبری اروپا و در افریقا و خاور میانه آثار خود را هنوزباقی‌گذاشته است . فرانسویان هیچ علاقه‌ای‌به از کف دادن برتری کنونی خود در اروپا ندارند .

پس از شکست ۱۹٤۰ بازار مشترك نخستین فرصتی بود که فرانسه برای تجدید بزرگی خود یافت . در میان پنج کشور دیگر عضوبازار فرانسویها‌تنها دولت‌بزرك جهانی بودند و اگر چه از نظر جمعیت و اقتصاد و امکانات قدرت تحت‌الشعاع آلمان قرار داشتند باری مانند آن کشور تجزیه‌شده و در خط مقدم تصادم جهانی‌نبودند. علاقه به حفظ این موقعیت برتر در پاریس کاملا طبیعی بود . و باید در نظر آورد که فرانسویان حق داشتند از کنارهٔ جوئی مغرورانهٔ انگلیس واز نفاق افکنی های آن‌در اروپا رنجیده باشند . سیاست حفظ موازنهٔ انگلستان در نیمهٔ دوم قرن بیستم بیش از آن رسواشده بود که باز بتواند بکار رود .

هواداران مکتب اروپائی پاریس بیمیلی و آشتی ناپذیری انگلیس را غنیمت شمردند . با آلمان ، دشمن قدیمی ، اتحاد کردند و حکومت لندن را سرانجام با یك «دونکرك اقتصادی » روبروساختند. زیرا تردید نباید داشت که یکبار دیگر پس از ۲۰ سال انگلیسها با شکست سختی درقاره روبرو شده‌اند . آنها راحتی اخراج کرده‌اند و برای بازگشت وگرفتن جواز ورود باید رنج بسیار ببرند .

اکنون فرانسه پس از سه سال که پراز حرکت و خوشبینی و امیدواری بود و باز پاریس را یك مرکز قدرت اروپائی ساخت ، با احتمال ناخوشایندپیوستن‌انگلستان به بازار مشترك مواجه می‌شود . موازنهٔ قدرت در اتحادیه اروپائی ناچار ازدگوگونی‌است . هم‌اکنون کشور های کوچکتر اتحادیه‌آثاری از ناراحتی نسبت به برتری محور پاریس - بن نشان‌می‌دهند.هلندیها آشکارا علم طغیان برافراشته اند و مخالفت آنها بود که درکنفرانس سران شش دولت مانع تحقق‌یافتن آرزو های فرانسه‌دربارهٔجلوانداختن تشکیل کنفدراسیون اروپائی گردید .

در محافل‌دیگر نیز اظهار نظرها برای فرانسویان چندان دلگرم کننده نیست . پروفسور ارهارد ، جانشین احتمالی‌آدنائر ، از رهبری انگلیسها در بازارمشترك جانبداری می‌کند و آنچه را که خروشچف « خردمندی انگلیسی » می‌نامد برای اروپا ضروری می‌شمارد . سناتورفولبرایت ، رئیس‌کمیسیون خارجی سنای امریکا امیدواراست انگلستان رهبری اروپای متحدرا برعهده گیرد . زیرا در غیر آن صورت آلمان غربی چنان جائی را اشغال خواهد کرد و آلمان به‌گفتهٔ او دمکراسی لرزان نا بالغی است که هنوز توانائی رهبری اروپا را ندارد .

امریکائیها عموما از تشکیل یك اتحادیه اروپائی شامل انگلستان سخت طرفداری می‌کنند وآشکار است که وجود آن کشور رامؤثرتر می‌دانند و جائی برای‌رهبری‌فرانسه نمی‌بینند . چنانکه در ایتالیا نیز امید همه به گسترش یافتن‌دامنه بازار مشترك است . سیاستهای دوگل تاکنون نتوانسته اطمینان خاطر لازم را به متحدین اروپائیش بدهد و عدم ثبات ذاتی‌وضع‌فرانسه لزوم شرکت دادن اعضای تازه و نیرومندی را در بازار مشترك بارزتر می‌سازد .

در چنین شرایطی است که فرانسه بار دیگر پیشنهاد تشکیل کنفدراسیون اروپائی را پیش می‌کشد . در پاریس‌همه‌از دشواری وضع حکومت انگلستان‌وبدگمانی افکار عمومی انگلیس دربارهٔ جنبه های سیاسی بازار مشترك آگاهند. مك میلان به زحمت توانسته است مخالفین را قانع سازد که فعلا سخنی از محدود ساختن آزادی عمل سیاسی انگلستان وحاکمیت آن‌کشور در میان نیست . ودرست در همین احوال از اروپا نغمه های تازه‌ای به گوش می‌رسد .

شك نیست که‌پیشنهادفرانسویان در مرحلهٔ کنونی کمتر امکان پیروزی دارد . هلندیها بار دیگر این مسئله منطقی راعنوان‌کرده‌اند که مذاکرات دربارهٔ وحدت‌سیاسی باید به بعداز پیوستن انگلستان به بازار مشترك موکول شود و مخالفت آنها کافی است . ولی ژنرال دوگل شاید بتواند در یك منظور خود کامیاب شود . اوفشار تازه‌ای به لندن وارد کرده است تا درگفتگو ها و چانه‌زدنهای خود در مورد شرایط پیوستن به بازار مشترك کمتر سرسختی نشان‌دهد. انگلیسها باید فهمیده باشند که کاروان زیاد منتظر آنها نخواهد ماند .

داریوش‌همایون

اسپارتاك با ۲ گل بر دارائی پیروز شد

اولین مسابقه تیم فوتبال ارمنستان در تهران

ساعت سه ونیم بعد از ظهر دیروز اولین مسابقه تیم فوتبال اسپارتاك ارمنستان شوروی باتیم فوتبال‌دارائی انجام شد و بانتیجه دوبر صفر بنفع اسپارتاك خاتمه یافت .

این مسابقه زیر نظر فدراسیون فوتبال بداوری‌آقای داود نصیری و کمك داوری آقایان‌صدری‌وفیروزفر و باحضور شخصیت‌های ورزشی و درحدود ۲۵هزار نفر تماشاچی‌انجام پذیرفت .ساعت سه وربع‌بعد ازظهر ابتدا تیم فوتبال اسپارتاك باپیراهن قرمز و شورت سفید و سپس تیم فوتبال دارائی باپیراهن آبی‌وشورت سفید بمیدان آمدند و غریو تشویق تماشاچیان بهوابرخاست .در این هنگام سرود ملی شوروی و سلام شاهنشاهی نواخته شد وفوتبالیست های اسپارتاك و دارائی معرفی‌شدند. و پس از تعویض پرچم یاد بود از طرف سرپرستان وهدیه دسته گل از طرف فوتبالیستهای دارائی به فوتبالیستهای اسپارتاك‌در ساعت سه ونیم بعد از ظهر ، دوره اول بازی با سوت داور آغاز گشت .

بازی بسیار جالب و مهیجی‌بودو تیم دارائی خیلی خوب در مقابل تیم اسپارتاك حمله و دفاع می‌نمود و تاآخرین دقیقه هافتایم اول تیم دارائی توانست درمقابل اسپارتاك مبارزه کند ولی در دقیقه آخر در اثر یك‌اشتباه اولین توپ باشوت «آنتونیان » سنترفوروارد اسپارتاك وارد دروازه دارائی شد و درهمین موقع سوت داور ختم دوره اول را اعلام نمود .

درفاصله دودوره فوتبال دومسابقه ۱۰۰و ۱۰۰۰متر دوانجام گردید و سپس دوره دوم بازی آغاز گردید دراین هافتایم فوتبالیست های‌دارائی باحرارت زیاد تلاش میکردند که شکست را جبران نمایند واسپارتاك نیز میخواست گل تازه‌ای بزند و سرانجام دردقیقه شانزدهم هافتایم

بقیه درصفحه ۱۶

دومین بازی اسپارتاك عصر فردا باتیم منتخب ارامنه انجام میشود

تشکیل کرسی آزاد دانشجو

ساعت شش و سی دقیقه بعدازظهر فرداجلسه‌کرسی آزاد دانشجو درمحل باشگاه اطلاعات واقع در خیابان ثریا بین ویلا و فیشرآباد خانه شماره ۲۰۴ تشکیل میشود عموم دانشجویان میتوانند دراین جلسه شرکت نمایند.

کرسی آزاد انجمنهای محلی

معاون راهنمائی ورانندگی گفت:

ماهم ازتاکسی هاناراضی هستیم

معاون سازمان آب‌تهران‌گفت: وقتی آگهی‌قبول‌مشترك منتشرشد هشتاد درصد مردم تهران ازقبول‌اشتراك خودداری کردند

سازمان آب چهار میلیون تومان ضرر کرد

پس از بیانات آقای کی منش نماینده انجمن یوسف‌آباد آقای‌مهندس ظهیری معاون سازمان‌آب تهران‌اظهار داشت :

من‌از همه آقایان متشکرم که‌این فرصت را بمن‌دادند تا بتوانم دراین جلسه‌در باره‌مطالبی که‌بحث شده‌است سخن بگویم. انصافا درتائید بیانات آقای سرهنك پکاهی مابايد از اهالی شهر بزرك تهران اظهار تشکر کنیم برای اینکه همین سازمان آب‌تهران براساس کمك ومساعدت مردم پایه گذاری شده واگر موفقیتی هم‌نصیب سازمان شده فقط براثر همکاری و معاضدت مردم و مخصوصا انجمن‌های محلی بوده است .

من‌بطورمثال عرض میکنم‌هنگامیکه اولین اعلان قبول اشتراك آب درتهران انتشار یافت هشتاد درصد مردم ازآن امتناع‌کردند وفقط بیست‌در صد از اهالی متمکن تهران تقاضای نصب انشعاب‌کردند ولی‌براثر کمك وتبلیغات وهمکاری انجمن های محلی نه‌تنها این وضع تغییر یافت بلکه اکنون درشرق تهران و بعلت فعالیت انجمن شرق‌باغ صباوقتی‌آگهی مادراین‌منطقه منتشر شد نودو پنج در صد مردم

بقیه درصفحه ۶

اطلاعات- شنبه سیزدهم آبانماه ۱۳۴۰- شماره۱۰۶۴۶

از: تایمزلندن

نفت

کلیدحوادث سیاسی خاورمیانه

ایران وسایرکشورهای صادرکننده نفت خواهان درآمد بیشتری هستند

روزنامه تایمز لندن در شماره مخصوص خود مقاله مبسوطی تحت عنوان «نفت کلید مشکلات خاورمیانه »انتشار داده و نشان میدهد که عامل نفت نقش اساسی را در وضع سیاسی واقتصادی خاورمیانه بازی میکند . قسمتهائی از این مقاله‌ذیلا از نظر خوانندگان میگذرد .

خاورمیانه سرزمین تضاد ها است واین تضادها در این سرزمین روز افزون میباشد تا این اواخر گمان میرفت که اعراب در این منطقه‌بوحدت خود جامهٔ عمل خواهند پوشاند .یازده کشور عربی خواهندتوانست باهمبستگی های‌اقتصادی امپراتوری پرشکوهی رابوجود آورند، و جمال عبدالناصر آنرا رهبری خواهندکرد، ولی باانقلاب سوریه ، آرزوی «وحدت عرب» که ناصر در خیال خود میپروراند بیادرفت وجمهوری متحد عرب مرد . انقلاب سوریه ضمنا یك سلسله تغییرات ناگهانی اقتصادی و سیاسی نیزپدید آورد .

عامل دیگری که از اعتبار «جامعه عرب» کاست تصادم عراق و دولتهای دیگر عربی برسر کویت بود که چند ماه پیش روی داد .

دراین منطقه حوادث سیاسی غالبا ناشی از عوامل اقتصادی‌است و نفت که بصورت «خون زندگی‌خاورمیانه» میباشد ، اساس این عوامل است و منافع اصلی غرب نیز بدان متکی است .

اوپك

نفت در خاورمیانه قلمرو سیاسی را نیز مانند قلمرو اقتصادی تحت تاثیر خود قرار داده‌است .

درژانویه گذشته سازمان کشور های صادر کننده نفت که ایران ، عراق ، کویت و عربستان سعودی نیز درشمار اعضاء آن هستند تصمیم‌گرفت که‌درمورد اخذ عوایدبیشترنفتی شرکت های نفتی را تحت فشار قرار دهد و این تصمیم همچنان بر تولید نفت دراین منطقه چون پرده سیاهی سایه افکنده است .

از میان اعضای «اوپك» عراق با کمپانی نفت آن کشور (آی.پی.سی) مذاکراتی راشروع کرداین مذاکرات د راکتبر گذشته قطع شد و چون کنفرانس «اوپك» در پیش بود ،

بقیه درصفحه ۱۶

طرح تنظیمی

تبدیل کارمندان غیر رسمی

که توسط اتحادیه کارمندان غیررسمی تسلیم آقای نخست‌وزیر شده‌است

متن طرح تنظیمی اتحادیه کارمندان غیررسمی که تسلیم آقای نخست وزیر شده بقرار زیر است :

متن طرح

ماده واحده بوزارت خانه‌ها و ادارات کل و مؤسسات تابعه‌و شهرداریها اجازه داده میشود که وضع استخدامی کارمندان‌دونپایه وپیمانی و حکمی وروزمزد ثابت خودرا که دارای مشاغل دفتری هستند طبق شرایط زیر تبدیل برسمی نمایند.

۱- پایه رسمی کارمندان فوق‌در ابتدای ورود بخدمت بشرح زیر :

الف - در مورد کارمندانی که‌در بدوورود بخدمت دارای گواهی‌نامه متوسطه کامل بوده‌اند پایه اولیه‌دو

ب - درمورد کارمندانیکه دارای گواهی‌نامه شش ساله‌ابتدائی‌باشند ویاکارمندانیکه دارای گواهی‌نامه شش ساله ابتدائی نبوده ولی‌دارای ۵سال سابقه خدمت دفتری‌میباشند پایه اولیه یك تشخیص و پایه‌فعلی آنهابارعایت مدت خدمت ومقررات استخدامی پایه‌ای خواهدبود که مطابق حقوق فعلی آنها باشد چنانچه مابه‌التفاوتی بین حقوق دریافتی وپایه اعطائی پیدا شود ،مابه‌التفاوت بکارمندذینفع‌پرداخته میشود تادر موقع اعطاء ترفیعات و اضافات آینده مستهلك شود.

۳- پس‌از تشخیص پایه‌اعطائی ترفیعات‌آینده مشمولین‌این‌تصویب نامه تابع مقررات استخدامی‌خواهد بود.

بقیه درصفحه ۱۶

نمایش فیلم روح فقط امشب و فرداشب

ازصبح دوشنبه

مولن روژ . مهتاب

ازصبح دوشنبه

کریستال . برلیان . زهره

جان وین - ریچارد ویدمارک

لارنس هاروی - فرانکی آوالون - پاتریک وین - لیندا کریستال

فیلمبرداری بطریقهٔ تاو ۱۰ای ۱۰ و ۷۰ میلیمتری
نمایش بطریقهٔ ۳۵ میلیمتری آناموفیك
رنگی - تکنی کالر - دوبله فارسی دراستودیو مولن روژ

فیلم سه ساعته با بهای بلیط معمولی

تاکنون درتمام‌کشورهائی‌که موفق شده‌اند فیلم الامورا نمایش بدهند بهای بلیط را دوبرابر کرده‌اند و شرکت مولن‌روژ نیز در مقابل‌کمپانی تعهد کرده بود بهای بلیط الامو را دوبرابر کند ولی باتجربه‌ای‌که اخیرا درموردبهای بلیط فیلم اسپارتاکوس بدست‌آمد بازحمات زیاد موفق شدیم‌موافقت‌کمپانی‌رابدست‌آوریم‌که بهای‌بلیط‌الامواضافه نشودوفیلم‌الامو باقیمت معمولی نمایش داده خواهدشد.

کافه قنادی ری

افتتاح شد

(آگهی مورت)

لاله زار نو بالاتر از چهارراه کنت

انتقاد

دکتر حسن صدر حاج سید جوادی

عقده‌های حقارت

جمعی دیدم که در پوستین خلق افتاده وزبان طعنت گشاده‌اند .من در هیچیك از ایشان هنری سراغ نداشتم اما از فحوای بیاناتشان چنین برمی‌آمد که عالم کلیه علوم آشکار و نهان هستند !

هیچکس را در علم و هنر قبول نداشته ، همه را مسخره میکردند وبر همه خرده میگرفتند.

در اموری که هیچگونه تخصصی نداشتند اظهار نظر میکردند و از کسانی که در علم و دانش و هنر با آنان قابل قیاس نبودند ایراد می گرفتند .این انتقادها و نیشخندها و ایرادهای غیراصولی تنهاوسیله تسکین عقده‌های حقارتی بود که در آنان انباشته شده و روح‌ناکام ومحرومشان را تسکین می‌بخشید .

گاه نسبت بفضل و دانش فلان استاد تردید میکردندو گاه از آثار فلان نویسنده ایراد میگرفتند وزمانی شعر یاکتاب و یانمایشنامه دیگری‌را باکینه و حرص مخصوصی مسخره میکردند .

دراین انتقادها و قضاوت ها بهیچ وجه معیار صحیحی در دست نبود ، و در حقیقت جز ارضاء حس کینه جوئی نظر دیگری وجود نداشت .

وقتی بحث از کتابی بمیان آمد جوانکی که از فحوای کلامش بخوبی پیدابود جز عبارات روی جلد چیز دیگری از کتاب نخوانده و شایدآن کتاب را اصلا ندیده بمسخره‌مطالبی گفت و دیگران در تائید او خنده‌های خنکی تحویل دادند .

متاسفانه محرومیت های بیشمار موجب شده‌است که بخل و حسد بر سایر عواطف ما غلبه یابد و غالباگفتار وکردار و اعمال ما تحت تاثیر این بخل و حسد از راههای اصولی‌منحرف گردد .

آنها که استعدادی درخود سراغ داشته‌اند و بواسطه محرومیت های فراوان و نداشتن امکانات جهت‌پرورش آن استعداد بجائی نرسیده و هنری نیاموخته‌اند اکنون از عدم موفقیت خود رنج میبرند ، محرومیت ها در آنان عقده های حقارتی ایجاد کرده‌که جز از راه تحقیر دیگران تسکین‌نمی یابد ، بدینجهت باشدت و حدت زیاد بتحقیر دیگران میپردازند زیرا هرچه بیشتر دیگران را تحقیر نمایند بیشتر خودرا تسکین داده‌اند .

بخل‌و حسد دائم آنها را می‌آزارد ودرونشان را رنج میدهد بدین لحاظ زبان بطعن این و آن‌میگشایندو در دل زوال نام ونعمت دیگران را آرزو میکنند ، چنانکه استاد سخن گوید:

شوربختان به‌آرزو خواهند
مقبلان را زوال نعمت‌وجاه
گر نبیندبروزشب‌پره‌چشم
چشمه آفتاب را چه گناه؟

بدینجهت قضاوت ها با غرض‌ها آلوده‌است و غرض ها از مرض ها انباشته شده ! حتی اگر کسی‌بمقامی عالی رسد بافراد پائین تر از خود حسادت میورزد و با آزار آنان بخل وحسد وعقده‌های خودرااز برتری‌علمی آنها تسکین می‌بخشد .

اگر دست انتقامش گشاده نباشد زبان بانتقاد میگشاید و زمین وزمان را بباد فحش وناسزا میگیرد .

نبیند مدعی جز خویشتن‌را
که دارد پرده پندار در پیش
گرت چشم خدا بینی ببخشند
نبینی هیچکس‌عاجزترازخویش!

باری در آن مجلس شخصی بودکه ساکت و صامت در گوشه‌ای نشسته وزبان از سخن بسته بود . وقتی‌ناچار شد مهر سکوت بشکند و سخن بگوید گفت اجازه بدهید داستانی از گلستان سعدی برای شما بگویم

بمسخره گفتند : الحق که سخن نو آورده‌ای و خبر تازه داری !

گفت : هرچه فکر میکنم سخنی مناسب‌تر از این برای شماندارم .و بعداین داستان را از قول سعدی‌بیان کرد که :

سرهنك زاده‌ای رابر در سرای اغلمش دیدم که عقل و کیاستی و فهم و فراستی زاید الوصف داشت ، هم از عهد خردی آثار بزرگی درناحیه او پیدا بود تا بالاخره مقبول نظر سلطان آمد که جمال صورت‌و معنی داشت و خردمندان گفته‌اند توانگری بهتر است نه بمال و بزرگی بعقل‌است نه بسال .

اطرافیان و ابنای جنس او چنانکه رسم اهل روزگار است بر منصب او حسد بردند و اورابخیانتی متهم کردند ودرکشتن اوسعی بی‌فایده نمودند دشمن چه‌زند چومهربان‌باشددوست).

ملك اذاو پرسید :

موجب دشمنی اینان در حق تو چیست ؟ گفت درسایه دولت خداوندی همگانرا راضی کردم مگر حسودرا که راضی نمیشود الابزوال نعمت من‌و اقبال دولت خداوند باد .

توانم آنکه نیازارم اندرون کسی
حسود را چکنم کوزخود برنج‌دراست
بمیر تا برهی ای حسود کین‌رنجی‌است
که‌از مشقت آن جز بمرك‌نتوان‌رست

گفتگوی شهروند

قطع آب

آقای ولی‌اله میر آخوری ساکن گرمشاردهکده لجران‌می نویسدچندین سال در زمین های خالصه به کشت و زرع واحداث باغ و غرس نهال‌مشغول بودم دو سال است که مالك جدید اراضی آب باغات مرا قطع کرده و اجازه نمیدهد از دیگران خریداری کنم باین جهت درختهای چندین‌ساله‌ام خشکیده واز هستی ساقط شده ام تقاضای رسیدگی دارم .

موضوع دانشگاه کرمان

آقای جواد صاحب اختیاری رئیس اداره‌دارائی بلوچستان موضوع‌تاسیس دانشگاه‌کرمان‌راکه‌ازخواسته‌های‌اهالی کرمان و بلوچستان میباشد یادآوری نموده مینویسد انجام این امر که اهالی این دو استان را از کسب‌دانش بیشتربهرمند میگرداند مورداستدعای قاطبه مردم روشنفکر این سامان‌بوده انتظار دارند در اینخصوص تصمیم عاجلی اتخاذ گردد .

مسیر دانش آموزان

از انجمن محلی کوی کارمندان دولت مینویسد خیابان چهارآین کوی واقع بین خیابانهای کاشان و کمالی که مسیر دانش آموزان دو دبیرستان و دبستان دخترانه دولتی پر جمعیت میباشد تاکنون اسفالت نشده بااینکه مساحت این خیابان از حیث طول در حدود دویست متر و از لحاظ عرض نه متر میباشد واز چند سال قبل باینطرف مکرر دستور اسفالت آن از طرف مسئولین امر داده شده متاسفانه تاکنون بلا اقدام مانده است تقاضا می شود نسبت باسفالت این‌خیابان که هزینه آن بسیارناچیز میباشدتسریع بعمل آید.

حمایت از مصنوعات داخلی

آقای بلوهر صقری از بهشهرمی‌نویسد تا قیمت مصنوعات و فرآورده های داخلی از طرف مقامات مسئول تعیین و تثبیت نگردد نتیجه ای که از منع ورود کالای مشابه خارجی مورد نظر میباشد عاید نخواهد شد باین کیفیت که همینکه صاحبان کارخانجات داخلی دانستند نوع‌مشابه محصولشان از خارج وارد نمیشود بجای آنکه در بهبود جنس وارزانی آن همت گمارند چون مطمئن هستند از ورود کالای خارجی ممانعت شده مصنوع خود را نامرغوب تهیه می کنند و بقیمت گزاف میفروشند - شایسته است بموازات منع ورود کالای مشابه مقرراتی نیز برای - جلوگیری از اجحاف صاحبان کارخانجات داخلی وتنزل وتثبیت قیمت آنها وضع‌و اجرا گردد .

کارشکنی

آقای غلامحسین نیرومند مینویسد شخصی روی اصل آشنائی و سوابق ممتدی که با پدرم داشت از تاریخ ۱۱ فروردین ماه سال جاری مرا به موسسه خود برد . با فروش اثاثیه خانه و استقراض در محل موسسه بمرغداری مشغول شدم با آنکه وعده همه نوع کمك میدادند گذشته از آنکه مساعدتی نشدکارشکنی کردند بطوریکه سرمایه خودرا از دست داده مبالغی مقروض شده‌ام تقاضا دارم بشکایتم رسیدگی شود.

دبیرستان بندر چاه‌بهار

آقای هوشنگ روحانی مینویسد اهالی بندر چاه‌بهار که با تلاش شبانه روزی از طریق صید ماهی وسیله تحصیل جگر گوشگان خود را فراهم میسازند بواسطه دریافت‌مبلغ فوق العاده‌ای که بنام ورودیه‌دانش آموزان گرفته میشود و نبودن کتاب دچار محظور هستند از طرفی تا - چندی قبل در دبیرستان این بندر تاکلاس‌سوم تدریس میشدکه متاسفانه دو کلاس آنهم سنحل گردید فعلا فقط یك کلاس باقی است و باین جهات در امر تحصیلی دانش آموزان وقفه ای حاصل شده که انتظار میرود نسبت- بامور فرهنگی ساکنین این حوزه دور افتاده توجهی خاص مبذول گردد .

اسفالت خیابان

آقای اصغر یزدان دوست مینویسد اسفالت خیابان طوس و ۳۹ اسفند باین کیفیت شروع و خاتمه یافته که ابتدا چند ماشین سنك در خیابان پهن کردند و بعد هم چند زنبیل خاك روی آنها ریختند و یکدور از چپ وراست غلطك زدند و عوض قیر نفت سیاه پاشیدند و کار را تمام شده اعلام کردند بدیهی است چنین اسفالتی استقامت نخواهد داشت و بزودی خراب میشود .

فرهنك لرستان

ازخرم آباد مینویسند سالها اهالی لرستان توسعه فرهنگ این منطقه را تقاضا داشتندتااینکه فرهنك‌لرستان از استان ششم مجزا گردید اینك انتظار دارند همانطور که در مرکز استانهای دیگر عمل شده دانشسرای کشاورزی و تربیت معلم (پسرانه و دخترانه) درخرم آباد که مرکز استان است دایر گردد و نسبت بافزایش کلاسهای دوره متوسطه‌اقدام شایسته معمول گردد تا جبران عقب ماندگی این استان شود.

کرسی آزاد انجمنهای محلی

بقیه ازصفحه ٥

تقاضای اشتراك کردندو آن پنج در صد هم‌یادرمسافرت بودندویاگرفتاری دیگری داشتند .بنابراین من‌خواستم ازطرف شهرداری تهران باین علت که سازمان آب متعلق بشهرداری‌بوده و تحت سرپرستی شهرداری تهران اداره شده جزئی از آنست ازهمکاری مردم تهران وانجمن های محلی با سازمان آب تشکر کنم .تقاضای ما آنست که معایب‌کارمارا مردم‌بگویند، اگرانتقاد نشود کارها اصلاح نخواهد شد وهمین نظریات مفید مردم موجب وضع‌جدید سازمان آب‌شده‌است که عموم مردم‌از آن رضایت دارند . اگر یك نکث و یا عیبی در کارها مشاهده شد تشریف بیاورید و مسائل را مطرح‌سازید واگر در سازمان نظر آقایان تامین‌نشدبخدمت آقای‌شهردار تهران بروند ومعایب رابگویند تا مسائل روشن شود .

حق انشعاب

درمورد مبلغ حق‌انشعاب که آقای پکاهی گفتند ما قبلا درانجمن محلی گفتیم که حق‌انشعاب را که‌براساس احتساب مساحت محل میگرفتیم‌موجب ضرر کلی‌ودرحدود چهارمیلیون تومان زیان سازمان آب تهران شدودر آن وقت تصور مااین بود که از منازلو باغات مبلغ زیادتری بگیریم وباین ترتیب بخانه های جنوب شهر و خانواده‌های کم‌درآمد کمك‌نمائیم ولی بعد متوجه شدیم که‌تعداد این قبیل خانه‌ها در تهران آنقدر فراوان است که‌سازمان قادر باجرای طرح مزبور نیست وباین علت تصمیم گرفتیم که ازآن تاریخ عین‌مبلغی که‌خرج‌میشود از مشترك بگیریم. البته ارقامی که‌در اسناد نوشته میشود مطابق نرخ آن دربازار است ومابارها اعلام کردیم‌که مشترکین میتوانند درصورت تمایل همان ابزار را بخرند وبعدمابیائیم لوله کشی کنیم ودر مورد سایر ارقام هم اگر تذکری باشد باکمال میل‌اقدام میکنیم ودرمورد عدم رسیدگی برقم صورتحساب هم حق‌این است که‌در همان موقعی که درسازمان رسیدگی نشده بود فورا بما مراجعه میکردندو درهرحال برروی نسخ‌صورتحساب ما نوشته شده که اشتباه ازدوطرف‌قابل برگشت است ،درباره اجرت محل‌هم باید توضیح بدهم که‌ابزار موردلزوم لوله کشی با هزینه‌ای حمل میشود ونرخ بازار است وکرایه‌ای نوشته میشود همین هزینه های نقل وانتقال ابزار ولوازم است که‌از بازار تاپای کار حمل میشود و حقاباید گفت که سازمان آب‌ازاین بابت چیزی بروی صورت حساب نمیکشد ورقم اصلی‌را برای‌مشترك ارسال میدارد .واما اگر آقایان مشترکین‌بتوانند باهزینه‌ایکه انشعاب را از شاه لوله بمنازل وصل میکنیم خودشان‌اینکاررا انجام دهند ماحاضریم همین امر را نیز دراختیار مشترکین بگذاریم ومن یکی‌ازاین صورت هاراکه موردایراد آقایان است بهمراه میبرم و پس‌از رسیدگی درجلسه آتی نتیجه آنرا باطلاع آقایان خواهیم رسانید .

درباره یوسف آباد

واما درمورد یوسف‌آباد تذکراتی که‌داده‌شد وگفتند که‌کار ما درآنجا بکندی پیش میرود،باید باین موضوع توجه کنند که‌کارلوله‌کشی فقط‌لوله گذاری درداخل شهر نیست سازمان درابتدا آب‌باید تهیه کند وسپس‌آبرا از مبداء و محل تولید بشهر بیاوردو سپس تصفیه وبازهم انتقال ازتصفیه خانه بداخل شهر است. مااینکارها را شروع کرده‌ایم و تمام مراحل بموازات یکدیگر پیشرفت میکند ما تعهدداریم که حداکثر تا بیست و چهارماه پس‌از عقد قرارداد آب‌بمنازل بدهیم واین موعدهم درمورد یوسف- آباد سرنیامده است واگر آقایان تایید بفرمائید دربسیاری از محلات‌از موعد تعهد چندماه زودتر بمردم آب داده‌ایم ودرمورد یوسف آباد هم امیدواریم باین ترتیب عمل بشود و ساکنین این منطقه نیز از آب لوله کشی استفاده نمایند. راجع به‌منبع آب که فرمودید نظر سازمان آب از ابتدای امرهمین‌بوده وسازمان‌میخواهد این دیوارها رابرداردو آنجارا درخت- کاری کند ونرده زیبا بگذاریم وعلت تاخیر دراین کار مضیقه مالی وسایر مشکلات‌بوده‌ولی دراولین فرصت منبع بهارزا نرده کشی‌و درختکاری خواهیم کرد .

درباره راهنمائی و رانندگی

آنگاه آقای سرگردبهروزی معاون انتشاراتی اداره راهنمائی و رانندگی گفت :امروز وقتی بمن تلفن کردند که امشب باید باین محل بیایم‌باین نکته توجه داشتم که امشب مصادف باولادت ولیعهد ایران است .و به میمنت این شب هدیه‌ای باین محل آوردم ، اداره راهنمائی و رانندگی بمناسبت همین شب نشریات زیبائی چاپ کرده واز طرف اداره راهنمائی بحضور آقایان تقدیم میکنم .

واما‌در مورد کارهای اداره‌راهنمائی ورانندگی من از طرف اداره راهنمائی ورانندگی از آقایان سرهنك پکاهی وکی‌منش تشکر میکنم- مرحمت‌دارند وتوجه دارند بکار و فعالیت اداره راهنمائی و رانندگی و همچنانکه‌خود آقایان گفتند ومورد توجه قرارگرفت که کوشش و مجاهدت افسران و مامورین اداره راهنمائی و رانندگی مورد تائید اهالی محترم تهران‌است اما یك مطلب میخواهم عرض کنم، ماافسران ومامورین‌راهنمائی ورانندگی هنوز نتوانسته‌ایم خودمانرا راضی‌کنیم که وظایف‌خودمانرا که‌عبارت ازخدمت بخلق واجتماع‌وملت‌ماست بنحواحسن انجام داده‌باشیم روزی ماراضی‌خواهیم شد که‌یك راننده متخلف درسراسر شهر تهران وجودنداشته باشد وروزی ماراضی خواهیم شد که بتوانیم از تعداد مامورین انتظامی بکاهیم باین علت که هیچ‌راننده‌ای تخلف نمیکند ویك موضوع دیگر همچنانکه آقایان از رانندگان تاکسی شکایت دارند گاهی خودماهم ازآنها ناراضی‌هستیم، موضوع اینکه اجرای قانون یعنی قانونی که‌خیلی خوب‌هم تدوین شده باشد اگر خوب اجرا نشدو بهره تصور شده ازآن قانون بدست‌نخواهد آمد.مثال‌میزنم‌اگر یکی بیمار باشد وبرای معالجه راه صحیحی که عبارت از مراجعه‌بدکتر است وباید معاینه بشود نسخه بگیرد و داروخانه برودو طبق دستور دکترعمل کند تاخوب‌بشود این طریقه صحیح‌یك معالجه بیماری است‌واما اگر بیماری رفت دکتر و دارو هم‌گرفت وبجای‌آنکه طبق‌دستور دکتر عمل‌کند خلاف آنرا اجراکند این بیمار خوب‌نخواهد شد برای‌آنکه معالجه‌از طریق‌صحیح‌منحرف شده‌اجرای قانون هموقتی مثمر بثمر است که از طریق صحیح‌انجام گیرد هرقانونی‌دو وسیله اجرا دارد یکی ماماموریناجرا هستیم ودیگر اشخاصی هستند که باید قانون رارعایت کنند واشخاصی که‌در اداره راهنمائی ورانندگی که مجبور برعایت قانون راهنمائی هستند همین رانندگان وعابرین میباشند . البته شاید بعضی از آقایان در هفته گذشته مقاله‌ای‌راکه آقای‌دکترحاج‌سید جوادی درروزنامه اطلاعات تحت‌عنوان نرده اخلاقی‌نوشته شده‌بود خوانده‌اند من‌از نویسنده این مقاله تشکرمیکنم نوشته بودند سرتاسر میدان سپه و برخی خیابان‌هارانرده آهنی‌کشیده‌اند وضمن انتقاد از عابرین نوشته‌اند که کاش بجای نرده آهنی نرده اخلاقی میکشیدند .

آقایان این نرده اخلاقی ازسالیان دراز بوسیله اداره راهنمائی کشیده شده‌و قسمت تبلیغات و انتشارات راهنمائی از تمام وسایل برای متوجه ساختن مردم باین موضوع استفاده کرده‌ولی از لحاظ حفظ جان مردم ناچاریم عملیات احتیاطی رااجراکنیم، رانندگان تاکسی که‌در شهر کار میکنند علاوه‌برگواهی نامه‌دارای‌کارت مخصوصی هستند (کارت شهری)وقتی ما بخواهیم کارت شهری برانندهای بدهیم باید آن راننده‌از تمام سازمان ها گواهی‌حسن‌اخلاق‌وعدم سوءپیشینه بیاورد، بموجب قانون اخذجرائم هر راننده ای که‌فاقد کارت شهری‌باشد دویست ریال جریمه میگیریم ونسبت ببرنامه تلویزیون هم که‌مطلبی گفته شد ماتادوهفته آینده برنامه هائی داریم ومیخواهیم رانندگان رابیاوریم درصفحه تلویزیون تحت‌عنوان مسابقه هوش‌ازاینهاسوالات اخلاقی‌و راهنمائی بکنیم‌هرراننده‌ای که‌توانست‌جواب‌بدهد باو جایزه‌ای در حدود ده هزارریال بدهیم. ماتاآنجائیکه توانائی داریم از هدایت رانندگان مخصوصا رانندگان تاکسی خواهیم کوشید وروزی راحت وآسوده خواهیم‌شد که‌مردم این‌شهر رااز مشکلاتی‌که دراین مورد دارند برهانیم.

دنباله مذاکرات‌این‌جلسه درشماره آینده

باین شرایط
به شهرآرا
تلفن میدهند

امروز شرکت تلفن اعلام کرد که از طرف این شرکت برای نصب تلفن های شهر آرا دوبرنامه تنظیم شده است : برنامه اول آنست که اگرهریك از متقاضیان تلفن درشهرآرا علاوه بر ودیعه تلفن نهصدو چهل تومان بعنوان هزینه کابل بپردازند درمدت کوتاهی ضمن کابل کشی از یوسف آباد تا این منطقه تلفن های موردتقاضا نصب میشود و برنامه دوم‌شرکت بدین قرار است که اگر هزار نفر ودیعه‌خودرا بپردازند شرکت تلفن در ظرف مدت هیجده ماه اقدام بساختمان مرکز جدیدی دراین منطقه‌میکند وبادر یافت ودیعه معمول بمتقاضیان تلفن واگذار مینماید . یك مقام‌رسمی درشرکت تلفن گفت ساکنین شهر آرا میتوانند یکی از دو طرح مزبوررا انتخاب و به آن عمل نمایند .

برای اداره سالن زیبائی

استه‌تی سین دیپلمه از پاریس که چهارزبان تکلم میکند برای اداره کردن سالن زیبائی موافق است به قدیمی کوچه فتوحی کاشی ۲۳ مرقوم فرمایند .

آ-۱۹۲۲۷ ۱-۲

دراجتماع بزرگی‌که ازطرف صنف مسافربری تشکیل شد نایب رئیس اتحادیه صنف مسافربری اعلام‌کرد:

صنف مسافربری بانظر شورای ایمنی مبنی برانتقال مؤسسات مسافربری بخارج شهر موافق است ولی موجبات اینکارفراهم نیست

راه آهن وهواپیمائی هرلحظه آماده‌اند تا مسافرین اتوبوس‌هارا بربایند

درصورت انتقال گاراژها زندگی صد هزار نفر کارگران‌مؤسسات مختل میشود و بطورکلی مسافرین گاراژها از دست میرود واگرگاراژها بنقطه‌ای دورتر از راه‌آهن انتقال‌یابد دیگر هیچکس بااتوبوس مسافرت نخواهدکرد

گوشه‌ای ازاجتماع اعضاء صنف مسافربری در شورایعالی اصناف

بعد از ظهر روز چهارشنبه‌بدعوت اتحادیه صنف مسافربری کلیه مدیران و کارمندان بنگاه های مسافربری تهران در محل شورای عالی اصناف اجتماع کردند دراین اجتماع روسای اصناف و اعضای مدیره اتحادیه صنف مسافربری و اعضای کمیسیون‌انجمن شهرتهران حضور داشتند .

گفتنی ها

ابتدا آقای پهلوان پور نایب رئیس اتحادیه‌صنف مسافربری‌ضمن بیانات خود جلسه را افتتاح کرد. وسپس گفت در این اجتماع که اعضای کمیسیون انجمن شهر و هیئت رئیسه شورای عالی اصناف حضور دارند مامطالب لازم راباطلاع آقایان میرسانیم آقای پهلوان پور افزود که بعضی مواقع وضع ایجاب میکند که مجالس از جنبه رسمی خارج شده و جنبه درد دل پیداکند و بنظر ما باید در همین جلسات گفتنی ها را گفت تا مشکلات موجودبرسر راه‌بسیاری‌ازپیشنهادات و طرحها که در روی صفحه کاغذ طرح میشود نمایان گردد . آقای پهلوان پور آنگاه اعلام کرد که دبیراتحادیه نظریات‌صنف‌مسافربری را در مورد انتقال گاراژ ها بخارج از شهر و مشکلات و موانع‌اینکار را باطلاع حضار خواهد رسانید.

بیانات دبیر اتحادیه

همانطور که آقای پهلوان پور گفت مطالب‌اعضای صنف‌مسافربری شامل دو قسمت است یك قسمت حاوی جنبه ماد ی‌است و قسمت دیگر آن جنبه معنوی دارد .باید توجه داشت‌که این صنف‌مسافربری از لحاظ اقتصادی و اجتماعی و سیاسی حائز ارزش زیادی برای مملکت است در یك چنین دنیائی که چاپار قاطر سوار جای خود را بتندروترین وسائط نقلیه داده و برقراری ارتباطات مردم دنیا را بیکدیگر نزدیك کرده حقا باید برای افراد و صنفی که وسایل حرکت و مسافرت مردم را فراهم میکنند ارزش بسیار قائل شد و بنظرات و پیشنهادات آنان توجه نمود بدون تردید اعضای این صنف گردانندگان‌چرخهای‌اقتصادی مملکت هستند .

تغییرات مهم

مطلب قابل توجه آنست که‌وضع حمل‌و نقل و مشکل کارموسسات حمل و نقل و مسافربری با بوجود آمدن وسایل مدرن دگرگون‌شده و با گذشته تفاوت بسیار کرده است و اصولا آن اوضاع و احوالی که در گذشته در امور حمل بار و مسافر موثر بوده اکنون دیگر از میان رفته است .

مشهد کاشان

در مدت سی سال پیش همه ما وضع تاسف‌آور حمل بار ومسافر را بخاطر داریم در آن ایام‌عده‌ای که اطلاعاتی از امور حمل و نقل نداشتند باینکار مبادرت کرده و صحنه های مضحکی بوجود آورده بودند مثلا عده‌ای از کشاورزان گیلان را بجای مشهد خراسان به مشهد کاشان برده بودند با پول وجان مردم بازی میکردند .

برسر وقت

ولی اکنون این وضع‌بکلی تغییر کرده و گفتگو بر سر لحظه حرکت اتومبیل بمقصد است‌بنگاه های مسافربری مدرن ترین‌اتوبوس هارا در اختیار مسافرین گذاشته‌اند و بهیچوجه نمیتوان موسسه‌ای را پیدا کرد که اتوبوس آن در سر ساعت مقرر حرکت نکند.

کاروان اتوبوس

سحرگاه‌شهر تهران‌ومخصوصا وضع خیابان هائی که موسسات حمل و نقل در آن واقع‌است‌بسیار تماشائی است دهها دستگاه‌اتوبوس بردیف‌و پشت سر هم از ساعت‌سه بعد از نیمه شب آماده حرکت‌است تاکسی ها و اتومبیل های شخصی مسافرین را از ساعت چهار باین مراکز می‌آورندو کلیه‌این‌اتوبوس‌ها درسر ساعت مقرر بدون کوچکترین معطلی حرکت کرده و بطرف جاده های‌اقصی نقاط مملکت روان می گردند .

بدون تردید آقایان میدانندچرخ های اقتصاد مملکت با حمل و نقل میگردد و وضع اقتصادی مملکت‌و بحران قبل از هر چیز در وضع کار موسسات حمل و نقل اثر می کند و در این شرایط است که باید زعمای مملکت این موسسات رادریابندعایدی موسسات‌مسافربری فوق‌العاده تقلیل یافته تعداد مسافر هر روز کاهش مییابد راه آهن و هواپیمائی ها شدیدا با این صنف رقابت میکنند .

راه عتبات

بسته شدن راه مسافرت بعتبات موجب رکود عظیم کار صنف مسافربری شده تا بحال نیمی از درآمد بنگاه ها از این راه‌تامین میشد و حالا تمام بنگاهها از این موضوع ضرر فاحش دیده‌اند .

صد هزار وابسته

تصمیمی که شورای انجمن‌شهر در مورد انتقال موسسات‌مسافربری بخارج از شهر گرفته با سرنوشت صد هزار نفر بستگی دارد زیرا بطور قطع زندگی همین عده از کارگران و رانندگان و مدیران موسسات مسافربری با این ترتیب شکل جدیدی بخود خواهد گرفت اگر امروز شورای انجمن شهر واقعا در صدد اجرای یك فکرو برنامه مفید است باید ابتدا تمام مشکلات موجود را حل‌نمایدوسپس در مقام اجرا بر آید فرضا اگر بیك نفر بگویند که خانه‌ات را واگذار کن تا پارك کودك بسازیم و در محل دیگری به آن شخص خانه بدهند این عمل و پیشنهاد مورد استقبال همه قرار میگیرد ولی اگر سوای این روش عمل شود قطعا کسی استقبال نخواهد کرد.

صنف موافق است

من صریحا اعلام میکنم که‌پیشنهاد شورای انجمن شهر تهران‌درمورد انتقال موسسات حمل و نقل و مسافربری بخارج از شهر پیشنهاد مترقی است و بر اساس تامین‌منافع مردم است ولی این صنف‌درصورتی می تواند تسلیم این پیشنهاد شود که موجبات اینکار از هر لحاظ فراهم باشد صنف مسافربری می گوید قبل ازانجام اینکار شهرداری حدود شهر تهران را معلوم نماید تا پس از انتقال موسسات‌مسافربری بمحل جدید مجددا مسئله انتقال از آنجا هم بنقطه دیگر مطرح نگرددواز آن گذشته‌بایدابتداتکلیف زمین ،آب ،برق ،تلفن و سایر عوامل موردنیاز مردم و موسسات را فراهم کنند و سپس در صدد اجرای طرح و پیشنهاد برآیند.لازم بتذکر است که موجودیت صنف مسافربری با کارخدماتی از قبیل آهنگری ، گلگیرسازی ، نقاشی، میکانیکی و سایر خدمات بستگی دارد و قبل از انتقال موسسات‌باید این حساب را بکنند که دیگر اتوبوس برای انجام تعمیر جزئی بشهر ویانقطه دیگر نباید برود.

مشکلات اقتصادی

باآنکه صنف مسافربری کاملا درمورد انتقال موسسات به خارج از شهر با نظر شورای ایمنی شهر موافق است ولی نظر بمشکلات اقتصادی که هم‌اکنون دامنگیر مدیران و مسئولین موسسات‌است انجام اینکار از طرف خود آنان بهیچوجه عملی‌نیست وفقط‌درصورتی میتوان اینکاررا اجرا کردکه‌دولت مبالغی وام در اختیار موسسات بگذارد و آنگاه در ظرف‌مدت‌معینی از موسسات بخواهند که یك‌مرکز بزرك وواحد مسافربری درگوشه‌ای از شهر طبق نقشه شورای ایمنی شهربوجود آورند.

مشکلات دیگر

وضع حمل ونقل در ایران‌براثر رقابت شدید راه‌آهن و هواپیمائی باموسسات حمل ونقل هر لحظه‌در نوسان است راه‌آهن و هواپیمائی‌ها کمین کرده‌اند که در اولین‌فرصت همین تعداد معدودی مسافر را نیز از گاراژها و مسافربری ها بربایند همین تغییر جزئی وبدون مطالعه‌در محل و شکل کار مسافربریها کافی است که فلان‌پیره‌زن ساکن میدان شهناز راکه تابحال مسافر فلان مسافربری بود بطرف‌راه‌آهن‌بکشاند زیرا این قبیل مسافرین از این لحاظ بااتوبوس میروند که‌نزدیك بمحل سکونت آنان است و گاهی نیز آنها رادرمقابل منازلشان پیاده میکند والا اگر همین گاراژ و یا مسافربری نیزبنقطه‌ای دورتر ازراه آهن انتقال یابد مسلما باید فاتحه مسافرت با اتوبوس خوانده شود زیرا دیگر کسی بااتوبوس‌مسافرت نخواهد کرد.

تکلیف کارگران

گفتیم که صنف مسافربری در حدود صدهزار نفر کارگروباربرو خدمتگزار دارد آمدیم وموسسات رابخارج از شهرتهران انتقال دادیم آیا سازمانی وجود دارد که بتواند وسایل زندگی این صدهزار نفررا که‌هریك در گوشه‌ای از شهر تهران زندگی میکنند در همان‌محل انتقال تامین نماید و آیا تضمینی‌در کار است مامطمئن‌باشیم که‌زندگی این افراد دستخوش ناراحتی‌نخواهد شد .

هروقت فراهم شد

حرف ما بنگاه‌داران اینست که هروقت موجبات ووسایل لازم برای انتقال فراهم شد ماهم با کمال‌میل ورغبت آماده هستیم تمام‌موسسات خودرا بنقطه تعیین شده‌منتقل‌سازیم وشصت‌وسه بنگاه مسافربری‌موجود درتهران اکنون در آستانه ورشکستگی است وحتی قادرنیستند که سفته های اتوبوس‌های‌خریداری شده از کمپانیها را پرداخت نمایند دراین جلسه آقایان مهدی‌کوشانفر رئیس شورای عالی اصناف وآذرفر مسئول روابط عمومی اصناف صحبت کردند و هردو نفر تاکید کردند که اتحادیه صنف‌مسافربری مخالفتی با نظر شورای ایمنی‌ندارد وهرگاه‌اعضای شورا اقداماتی‌بعمل آورند که اصولا مشکلات موجود درکار موسسات مرتفع گردد ووام مورد احتیاج برای اینکار هم پرداخت گردد در اینصورت‌شورای عالی اصناف راسا و اتحادیه صنف مسافربری جهت اجرای‌نقشه‌شورای ایمنی شهر همکاری و هم‌آهنگی خواهند کرد . رئیس اصناف گفت ولی تازمانی که این شرائط‌حاصل نشده صحیح نیست که‌ماازموسسات بخواهیم تادست بکاری زنند که بطور کلی اساس کسب وکارشان درهم ریزد . رئیس اصناف درپایان ضمن بیان مختصری از اقدامات اصناف بمنظور ایجاد خط کمربندی تهران‌وخط‌اتوبوسرانی مدرنی در کشور و ضرر وزیانی که ازاینکار بدون مطالعه عاید اصناف‌شده‌سخن گفت ودر پایان پیشنهاد کرد که کمیسیونی مرکب از اعضای‌شورای ایمنی شهر واعضای شورای عالی اصناف واتحادیه صنف مسافربری جهت رسیدگی وبررسی این کار حیاتی و مهم تشکیل گردد .آقای آذرفر رئیس روابط عمومی‌اصناف واتحادیه کامیونداران نیز ضمن سخنرانی‌مبسوطی گفت صنف‌مسافر بری درصورتی آماده انجام اینکار است که محل و موجبات آن از طرف شورای ایمنی و کمك دولت باین صنف کاملا آماده گردد.

راه

دراین اجتماع یکی از مدیران موسسات مسافربری گفت آقایان شما که طرح احداث مرکز واحد اتوبوسرانی را در سراسر کشور تنظیم کرده‌اید چه خوبست که طرحی هم جهت تعمیر راههابدهید زیراعامل‌اصلی عدم رغبت بمسافرت مردم بااتوبوس خرابی راه هااست اتوبوس‌های ماکه هریك در حدود دویست هزار تومان قیمت دارد در این جاده‌ها مستهلك شده وازمیان میرود . وی گفت در ایران فقط اسمی از راه وجوددارودتمام شاهراه های مملکت خاکی و پراز دست- انداز وگودال است و بعنوان مثال راه مشهد را مثال زد و گفت‌دراین راه کوچکترین عمل راهسازی و مرمت راه صورت نمیگیرد واتوبوس های لوکس قادر بحرکت‌در این ر نیستند.

بیانات معاون راهنمائی

دراین جلسه آقای سرهنك‌نوروزی معاون راهنمائی‌صحبت کرد.وی گفت این شوری فقط بمنظور همکاری با مردم تشکیل شده و هدف آن کمك بمردم‌است والا شوری‌بهیچوجه‌در صدد تحمیل نظر خود به مردم‌نیست وی در مورد اقدامات شوری‌بتفصیل صحبت کرد و در مورد وضع‌راهها گفت که شوری دراین‌موردنیز اقدام خواهد کرد تاوضع راهها بهتر شود.

فاجعه‌ای بنام ریزش مو!

شماکه موهای سرتان را دوست دارید لازم‌است بدانید:

تمدن دشمن موی سر است

***موی سر ،گردن‌زیر تیغ هیچ قانونی نمیگذارد**

اگر موهای سر شما نرم است مراقب باشید که طاسی تهدیدتان میکند

*** یك تار مو قدرت دارد صدوبیست وپنج گرم را تحمل کند**

*** پس از پایان کنفرانس کله‌طاس های جهان در شهر بی‌تی‌ویر فرانسه یکبار دیگر کله طاسها و مبتلایان بریزش موی سر بیاد موی سر خود افتادند و دوباره موج ناراحتی وجود آنها را فراگرفت . آنها هم اکنون‌در سراسر جهان در بدر بدنبال درمان ریزش مو وطاسی‌سر خودمی‌گردند .**

*** ریزش موی سر برای بیشتر جوانان این عصر یك تراژدی محسوب میشود بخصوص که هنوز داروی کاملی که بتواند ریزش مو را قطعا متوقف سازد ساخته نشده است . هیچ پزشکی هم نمی‌تواند حکم واحدی را در مورد درمان ریزش موی سرصادر کند .**

* علت ریزش موی سر چیست ؟..

بدن انسان به مسیر یك‌رودخانه‌شباهت دارد که آب از آن عبور می‌کند . در صورتی که آب از بدن عبور نکند و یکایك سلولها را سیراب‌نسازدسلولها می‌میرند و بدنبال آن‌هم‌انسان‌می‌میرد. هریك از سلولهای بدن انسان به تنهائی جوی باریك کوچکی راتشکیل می‌دهد که آب در آن‌جریان دارد .و باید که جاری باشد زیرا دوام انسان به آن بسته است .

آب از یکطرف داخل سلول‌میگردد و از طرف دیگر انواع و اقسام‌فضولات را باخود بیرون میبرد و آنها را به صورت عرق یا بصورتهای دیگر از تن خارج میسازد.

میزان تعریق بدن ماهرچه زیاد تر باشد دلیل آنست که ما به آب نیاز بیشتری داریم و بهمین مناسبت است که در فصل گرما نیاز ما به آب بیشتر از زمستان است زیرا حرارت محیط بدن راهرچه بیشتر وادار به تعریق مینماید .

ریزش موی سر بستگی بی چون و چرائی بجریان آب در سلولهای بدن دارد وقتی بسلولهای پیاز مو آب‌نرسد و ریشه های مو از مواد غذائی وآب که ضامن اصلی دوام‌آنهاست‌بی‌نصیب گردند آنها خشك میشوند و بالنتیجه موهای سر میریزد و مرد یازن‌بطاسی سر دچار میگردند

* نباید اشتباه کرد که آب‌هرگز بطور خالص به پیاز مو نمیرسد بلکه پیوسته باخون خود را بریشه های مو میرساند . بنا براین نباید تصور کرد که کلمهٔ آب در اینجا مفهوم اصلی خودرا دارد .

*** این بود علت ریزش مو بزبان ساده در اینجا بد نیست بدانید که میزان پراکندگی مو در مناطق‌مختلف سر یکسان نیست در برخی از نقاطسر مقدار بیشتری مو و در نقاط دیگر مقدار کمتری وجود دارد اما مطابق رقمی که پزشکان کارشناس بدست آورده اند در سر انسان صد تا صدو بیست هزار تار مو وجود دارد .**

*در بسیاری از کشور ها تعداد تار های موی‌سر مردم بطور متوسط از هفتاد هزار بالا نمیرود اصولا مردم کشور های پیشرفته و متمدن که نسل بنسل برای ترقی تمدن خود کوشش کرده‌اند موی‌کمتری درسر دارند و همانطور که میدانید موی سر مردم کشور های دست نخورده و باصطلاح رشد نکرده انبوه و فراوان و مجعد است این دلیل آنست که‌مغز آنها سالم است و در نتیجه موئی که از سر آنها میروید قوت و قدرت بیشتری دارد و تار های آن‌فی‌المجموع بیش از تارهای موی سر مردم فکور و متمدن جهان است .

*** جنس موی سر یکی ازمحکمترین مواد موجود در جهان است میگویند یك تار مو قدرت آنرا دارد که‌وزن صد تا صدو بیست و پنج گرم راتحمل کند .**

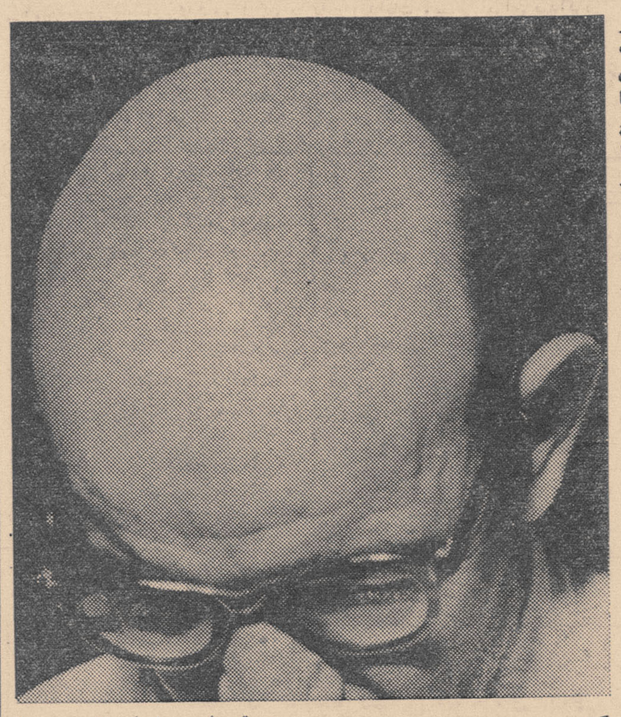

* دورهٔ عمر موی سر از ۲ تا ۶ سال طول میکشد و پس از پایان این مدت بجای موئی که میریزد باید موی تازه ای بروید اگر مو دورهٔ عمر خودرا طی کرد و دوبا ره‌نروئید تراژدی طاسی سر آغاز میشود .

*** گفتیم در سر هرکس بطورمتوسط صد هزار مو موجود است هریك تار از این موها ارزش زیادی برای سر دارد .**

* فراموش نکنید که ریزش موی سر بتعداد بیست تا سی تار مو که هر روز در مقابل آینه در دندانه‌های شانه گیر میکند اهمیت فوق‌العاده ای دارد یك محاسبه ساده نشان میدهد که اگر هر روز بیست تار مو درلابلای دندانه های شانه شمابپیچد شما دریك ماه ششصد تار مو را ازدست داده‌اید باین ترتیب در ظرف یکسال ۷۲۰۰ تار موی شما بر باد رفته است اگر دیدید در لابلای دندانه های شانه شما تار های مو پیچیده شده‌است به فکر چاره بیافتید بعد از آنکه‌سرتان طاس شد هیچ‌چیز دیگر آنرا چاره نمیکند . .

* بعضی از خانمها میگویند موهای سرشان در فصل پائیز میریزد و در فصل بهار دوباره میروید خانمها در این مورد راست میگویند و این‌امر یك امر طبیعی است زیرا اشعهٔ ماوراء بنفش آفتاب در رویش و ریزش‌موی سر تاثیر کلی دارد در فصل بهارکه اشعهٔ ماوراء بنفش آفتاب بیشتر به زمین میرسد موی سر اشخاص قوت پیدا میکند و در فصل پائیز که نیروی اشعهٔ ماوراء بنفش کاهش می‌یابد رویش موها سرعت سابق را از دست میدهد بدنیست بدانید که این امر هم در مورد همه کس صادق نیست .

* قبلا گفتیم که موی سر ، گردن زیر تیغ هیچ قانونی نمیگذارد وبهمین جهت است که درمان ریزش مو تابع یك حکم واحد نیست بنا براین خیال نکنید اگر در تابستان زیر آفتاب سوزان نشستید و گرما خوردید موی سر شما قوت خواهد گرفت ورویش خواهد یافت زیرا بعید نیست که گذشته از بیماریهای دیگر موی سر خودرا هم بکلی از دست بدهید .

چون وقتی اشعه ماوراء بنفش بیش از حد بموی‌سر برسد آنرا خشك میکند ومیریزاند .

***اگر یك موی‌سر را بدونیم‌کنید درمقطع عرضی آن اشکالی مثل‌دایره یا بیضی و غیره مشاهده خواهیدکرد جالب‌اینجاست‌که میان اشکال مختلف مقطع عرضی‌مو وشکل خطوط انگشت شباهت وتناسب خاصی موجود است اگر درمقطع موی‌سر کسی اشکال دایره مانند مشاهده گردد دایره‌های خطوط انگشت اوهم گوشواره‌ئی‌است (یعنی دایره‌ای که قسمتی از آن‌کمی برآمدگی‌دارد)واگرمقطع‌موی‌سرکسی خطوط بیضوی یا شلجمی داشته‌باشد خطوط انگشت او گوشوارئی‌مضاعف است .**

گوشواره‌ئی مضاعف دایره‌ئی‌است که‌دو برآمدگی‌در دوقسمت آن‌مشاهده گردد .

* تنها علت ریزش موی‌سر اینست که بریشهٔ مو غذا نمیرسد تجربه نشان داده است که موهای نرم ازاین لحاظ بیشتر از موهای زبر و خشن درمعرض خطر قرار دارند اگر موهای سرشما نرم است مواظب باشید که درآینده نزدیك طاس نشوید .

*** صاحبان موهای زبر و خشن میتوانند امیدوار باشند که بعد از سنین پنجاه سالگی هم موهای خودرا حفظ خواهند کرد علت دوام و بقای موی زبر همان علتی است که در گیاهان مشاهده میشود زیست‌شناسی بما میگویدگیاهانی که درمقابل‌عوارض طبیعی مقاومت کافی ندارند بزودی نابود میشوند و گیاهانی که مقاومت لازم را دارند خودرا با هرگونه وضع تازه‌ای سازگار میکنند وبهر نحو شده غذای خودرا از زمین بدست می‌آورند و دوام میابند .**

* یکی‌از علل ریزش موی سر بویژه در مردها زیاده روی درامور جنسی است یك ضرب‌المثل قدیمی‌هم میگوید زن وبچه و خواجه هرگزطاس نمیشوند .

*** برای درمان مو نباید از هر دستوری‌که هرکس میدهد پیروی‌کرد تجربه نشان داده است که هرکس ادعا کند داروی مخصوصی کشف‌کرده که دراندك مدت سر طاس را درمان میکند و موی آنرا میرویاند دروغ گفته است اگرچه ممکن است بعضی از داروهای‌طاسی‌دراثر کثرت‌استعمال ودرنتیجهٔ ماساژ و مالش پوست‌سر اثراتی داشته باشد ولی تاکنون‌دیده نشده است‌که موی‌سر یك شخص طاس بپایهٔ اول برگردد .**

*پزشکان میگویند علم هنوزقادر نیست کله طاسها را معالجه کند اما میتواند بطرق مختلف از ریزش مو جلوگیری کند با اینهمه دراین‌مرحله هم نتیجه قطعی عاید نمی‌کند .

***درامریکا و دربسیاری از کشور هامبتلایان بریزش موی‌سربه‌متخصص مو رجوع میکنند و او یك تار مو از سر آنها را در زیر میکروسکوپ‌قرار خواهد داد وآنرا تجزیه خواهد کرد. نتیجه تجزیه نشان خواهد دادکه چه چیز باعث شده است آب و غذای‌لازم بپیاز مو نرسد آنها معمولا درظرف دو سه‌ماه با داروهائیکه میدهند موی سر را معالجه میکنند .**

* معمولا ساده ترین راه برای جلوگیری از ریزش‌مو اینست‌که سر را با شستشوی مرتب و منظم تمیز نگاهدارید و نگذارید گرد و غبار و چرك و عرق پیاز موی شما را دربر بگیرد هرروزبوسیله دست پوست‌سر را که پیازهای مو درآن جا دارد مالش بدهید استفاده از برس اثر مالش را ندارد .

*** بسیاری از کسانیکه ادعامیکنند میتوانند سر مردم را معالجه کنندداین توصیه‌را بخریداران داروهای‌ساختگی خود میکنند که پس‌از استفاده ازدارو سر را بخوبی مالش دهید مالش‌پوست سر بدون شك تاثیراتی دارد و آنها باسوء استفاده از این تاثیرات‌دارو های خودرا جا میزنند .**

*ضمنا این نکته را فراموش‌نکنید که دربنگاههای بزرك درمان ریزش مودرکشورهای خارجی‌که کارشناسان بصیر درآن کار میکنند داروئی که در درمان یك‌مو تاثیر دارد ممکن‌است برای موی دیگر اثر معکوس داشته باشد زیرا دراشخاص مختلف علل نرسیدن آب و غذای کافی بریشه‌های مو مختلف است از اینرو هر داروئی را نباید برسر بمالید قبل‌از آنکه‌موی سر خودرا از دست بدهید خطرریزش مو را درنظر داشته باشید سرتان را تمیز کنید و روزی بیست دقیقه‌ماساژ دهید بدین ترتیب درسن کهولت‌موی سر شما بجا خواهد بود .

*** از دست دادن موی‌سر جبران‌پذیر نیست و بقول سامرست‌موآم نویسنده انگلیسی موی ریخته به‌آب ریخته میماند . باید تراژدی‌طاسی‌را قبول کرد .**

حاشیه بر اخبار...

از: صفا

کلید باغ مارا ده ...

روزنامه‌هانوشته بودند نخست‌وزیر باستانداریها و ادارات‌کشاورزی استانها دستور داده‌که درباغهای کشاورزی وباغهای خالصه را بروی جوانها بازکنند و تا آنجاکه لطمه‌ای بکارشان وارد نیاید اجازه دهند که جوانان از آن تشکیلات استفاده‌کنند .

این شد یك کار حسابی !

مرتب صحبت میکردند که جوانان بروند تفریحات سالم پیداکنند، جوانان خودشان را باگردش و ورزش سرگرم کنند و درعین حال اگر درهرشهر یکی دوتا گردشگاه وجود داشت درش را قفل میکردند و جلویش آژان میگذاشتند که مبادا کسی داخل بشود و ضرری برساند. خوب ، جوانها که توی بیابان نمیتوانند چادر بزنند . باید باغ و بوستانی باشد که آنها را از کنار خیابان یا خدای نکرده کنج‌میخانه وجاهای بد دیگر بطرف خودش بکشاند .

یك موضوع مهمی که ما طبق عادت خیلی به‌آن توجه نمی‌کنیم همین مسئله باغ و درخت شهرهاست . از شمال بگذریم که آب و هوایش مساعد است و درختهاش بیشتر بامید خدا درمی‌آیند وبزرك میشوند . دربقیه قسمتهای مملکت (شاید اصفهان و تبریز را هم‌بشود کنارگذاشت) شهرها لخت وبی‌درخت هستند .

نه اینکه اصلا درخت نباشد ولی به‌نسبت وسعت و جمعیت باغ و درخت در داخل شهر خیلی کم است . همین تهران را درنظربگیرید. بیخود نیست که تابستان اینطور دود از خیابانها و خانه‌های شهربلند میشود . بالاخره هرچه باشد باغ و درخت خیلی در وضع آب و هوای شهر مؤثر است .

فکرش را بکنید ، تهران با این دومیلیون جمعیت واین وسعت عجیب غریب که روز بروزهم دارد بیشتر میشود چندتا باغ بزرك‌دارد؟! در واقع هیچی ! یك پارك‌شهر هست که میشود با احتیاط اسم باغ را روش گذاشت . باضافه سه‌چهارتا باغ کوچك دراطراف شهر که آنها راهم دارندیکی‌یکی تقسیم میکنند ومیفروشند باقی‌میماندچندتاباغ قدیمی که آنها هم دراختیار ارتش است ، مثل باغشاه وباغ‌جمشیدیه وامثال آن .

باغهای شخصی را که گفتیم دارند تکه‌تکه میفروشند و عملا چیزی از آنها باقی نمانده ، باغهای ارتشی هم که جای گردش وتفریح نیست . باغ وچمن طبیعی هم‌که از بدشانسی ، گیر نمی‌آید و هرجاهم که دوتا درخت سبز شده باشد ویك‌باریکه آب رد شود سه چهارتا رند یکدانه قهوه‌خانه ساخته‌اند وبدرختها هم تابلو زده‌اند که «نشستن درین محل کرایه دارد !»

این کل جاهائی است که جوانها میتوانند بروند و از باغ و باغچه استفاده‌کنند . دیدیم که هرکدامش بیك‌جور در را بروی جوانها قفل کرده‌اند ـ درین وضعیت وقتی نخست‌وزیر مملکت دستور میدهد که درباغها را بروی جوانها بازکنند جا داردکه آدم اظهار خوشوقتی بکند . اما پشت‌سر آن باید اضافه‌کرد که مطلب باین سادگیها حل نمیشود . حالا جوانها و تفریح وگردش آنها بکنار ، درخت و باغ‌برای سلامتی مردم شهرها لازم است . باید ترتیبی داد که تا حدامکان زمینهائی که درشهرهای مختلف ، مال دولت و شهرداری است بباغ و باغچه تبدیل بشود و از آنطرف هم باغهائی که از قدیم باقی مانده حفظ بشود تا اصلا باغی وجود داشته باشد که بعد دستور بدهنددرش را بروی مردم باز کنند .

امسال که گذشت ، اما بالاخره بهار وتابستانی درپیش است و بازهم فصل باغ وبیابان میرسد و اگر تا آنوقت خط صدراعظم را بخوانند بعید نیست که این مرتبه جوانها بتوانند بجای دیوار ، از در باغهای دولتی وارد بشوند وباخیال راحت زیرسایه دراز بکشند وبجان بانی خیر ، دعا بکنند .

علیخان و علیچه

دوست یابی!...

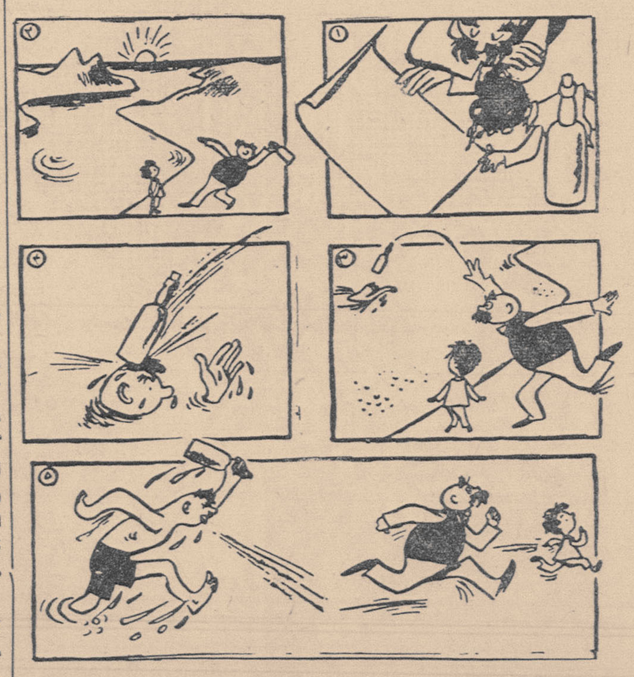

«مامیخواهیم بایابنده‌این بطری دوست بشویم ..»

نوتخته «نئوپان» NEO-PAN

محصول کارخانجات ایران چوب

برای درب‌سازی ـ مبل‌سازی ـ خانه‌سازی وساختمان ودکوراسیون

باندازه‌های مختلف وقیمت غیرقابل رقابت

مرکز فروش :

فروشگاه صنعتی سعدی ـ خیابان سعدی ـ تلفن ۳۵۰۰۲

ایران چوب IRAN CHOUB

آوازه

بانك بیمه بازرگانان شعبه احمد آباد (آبادان)

ازششم آبانماه دائر و آماده معاملات بانکی است

آ ـ ۲۶۳۳۶

تجدید آگهی مناقصه شماره ۲۳ ازشرکت سهامی تلفن ایران

شرکت سهامی تلفن ایران مقدار ۵ میلیون متر سیم پلاستیکی دوبل را از طریق مناقصه تحویل سی‌انداف خرمشهر خریداری مینماید.

داوطلبان شرکت در مناقصه بایستی‌با مراجعه باداره کارپردازی واقع در خیابان اکباتان یك‌نسخه از شرایط معامله و همچنین نمونه قرارداد رادریافت وموافق مقررات وشرایط مربوطه تاآخر وقت اداری روز چهارشنبه ششم دیماه ۱۳۴۰ بدفتر شرکت واقع درخیابان خواجه‌نصیر طوسی ارسال و رسید دریافت دارند .

شرکت سهامی تلفن ایران

آ ـ ۲۶۳۲۶

خودکارهای زیبای اورشارپ

برای سلیقه های مختلف

شما دارای هرنوع سلیقه باشید چه در مدرسه وچه هنگام کاراز بکاربردن خودکارهای زیبا و بادوام اورشارپ احساس رضایت میکنید اورشارپ خوانا ـ روان مینویسد وازاتلاف وقت پرارزش شما جلوگیری میکند .

به رنگ واندازه های متنوع یك نوکه ودو نوکه

EVERSHARP

شرکت سهامی حسو ۳۱۰ ـ ۲۱۲ خیابان شاه تلفن ۶۳۹۵۸

آ ـ ۲۶۲۹۰

آگهی مناقصه شماره ۴۲۱

اداره ساختمان وزارت دارائی تهیه و نصب لوازم تاسیسات حرارت مرکزی ساختمان چاپخانه دولتی را طبق مشخصات فنی وبرك شرایط و طرح قرارداد ونقشه های‌موجود بمناقصه واگذارمینماید. ازشرکتها و پیمانکاران تاسیساتی تهویه وشوفاژ واجد صلاحیت که‌در وزارت دارائی درجه ممتاز و درجه یك شناخته شده و مایل بشرکت در مناقصه مذکور میباشند دعوت میشود که‌با دردست داشتن مدرك صلاحیت وطبقه‌بندی از تاریخ ۱۸ آبان۱۳۴۰ الی آخروقت اداری روز ۲۰آبان ۱۳۴۰ برای‌دریافت اسناد مناقصه بدفتر اداره ساختمان واقع درخیابان ناصر خسرو کاخ وزارت دارائی مراجعه وبا توجه ورعایت مفادبرك شرایط و طرح قرارداد ومشخصات فنی ونقشه ها پیشنهادات خودرا بشرحی که در برك شرایط قید گردیده تکمیل و تا آخر ساعت‌اداری روز ۲۳آبان ۴۰بدفتر این اداره تسلیم و رسیداخذ نمایند.

پیشنهادا تواصله ساعت ۹½صبح روز ۲۴ آبان ۴۰در کمیسیون مناقصه باز و خوانده خواهد شد و حضور شرکت کنندگان در مناقصه درجلسه مزبور بلامانع ولی اداره ساختمان در قبول وردیك یاکلیه پیشنهادات رسیده مختار میباشد .

اداره ساختمان وزارت دارائی

۱ـ۲ آ ـ ۲۶۳۳۲

نرخ تخفیفی جدید دوسره تهران ـ پاریس

۲۸۰۹۰ ریال

ازفرانس از ۹ مهر ماه ۱۳۴۰ تا ۱۱ فروردین ۱۳۴۱ نرخ تخفیفی جدید دوسره تهران ـ پاریس درسرویس صرفه‌جوئی‌را برای مسافرت ۳۰ روزه رفت و برگشت بدون توقف بین راه دراختیار شما میگذارد .

AIR FRANCE

بهترین هواپیماهای جت ، کاراول و بوئینگ ازفرانس ، دربزرگترین شرکت هواپیمائی جهان

آ ـ ۲۶۲۸۸

اساس سیاست بازرگانی خارجی کشور

وزارت بازرگانی از هم‌اکنون مقدمات تنظیم مقررات بازرگانی خارجی سال آینده کشور را فراهم میکند . اقدام مهمتر این است‌که از همه بازرگانان و صاحب‌نظران خواسته است که نظرات خودرا در زمینه بازرگانی خارجی به‌کمیسیون خاصی‌که در وزارت بازرگانی‌تشکیل شده تسلیم کنند .

مقامات مسئول در وزارت بازرگانی بخبرنگار اطلاعات گفته‌اند که « ما این نظر هارا چه شفاهی باشد چه‌کتبی ، بدقت بررسی‌خواهیم کرد آنهائی راکه صحیح و عملی باشد قبول خواهیم کرد و آنهائی‌را که عملی یا صحیح نباشد رد خواهیم نمود . درهرحال تصمیم داریم سیاست بازرگانی سال آینده کشور را با اطلاع از افکار عمومی و راهنمائی های مردم تنظیم کنیم .»

یکی‌از مشخصات کشورهائی که هنوز پیشرفت کامل نکرده‌اند این است که فاقد آمار هـای صحیح اقتصادی و اجتماعی هستند و تصمیم‌هائی که گرفته میشود کمتر متکی برارقام و آمارهای واقعی‌است بهمین جهت اغلب ، نتایجی که از تصمیم‌ها انتظار میرود بدست نمی آید و گاهی هم مشکلاتی ببار می‌آورد .

نظر وزارت بازرگانی درمراجعه به آرا و عقاید عمومی نظربسیار پسندیده‌ای است . حق‌هم همین است . تصمیم‌هائی که باسرنوشت سرمایه و ثروت مردم بستگی دارد باید عادلانه وعاقلانه وبا جلب‌نظر آنان باشد . ولی بعقیده ما تنظیم سیاست بازرگانی کشور قبل‌از آنکه احتیاج به‌نظرات افراد داشته باشد محتاج یك سلسله مطالعات‌اساسی و ارقام واقعی از وضعیت اقتصادی کشور است .

تصمیم وزارت بازرگانی نباید براساس فرضیه ها و تئوری‌ها و نظرهای اقتصادی که اشخاص ارائه میدهند و ظاهر آراسته‌ای هم دارد استوار باشد .

ما هم‌اکنون یك برنامه جدید عمرانی داریم که از اواسط سال آینده اجرا میشود . قروض سنگین ارزی که بگردن داریم مارا وادار میکند که درمصرف ارز نهایت صرفه‌جوئی را بکنیم . درسال‌های اخیر صنایع مملکت توسعه وبهبود یافته وکارخانه‌های جدیدی ساخته شده که احتیاج به حمایت و تقویت دارد . صادرات ما درسال‌های گذشته بطور نسبی درحال تنزل بوده است واحتیاج قطعی به توجه و حمایت و تشویق دارد . طی سال‌های گذشته در زمینه واردات مرتکب بی‌بندو باری‌ها و خطاهائی شده‌ایم که ناچاریم جبران کنیم .

از همه اینها گذشته خطوط اساسی سیاست بازرگانی خارجی کشور که محدود ساختن واردات به‌کالاهای مورد احتیاج مملکت ومردم، افزایش صادرات از طریق ازدیاد تولید صنعتی و کشاورزی و فراهم ساختن موجبات توسعه صادرات ، حمایت از صنایع ملی و با ارزش داخلی و تقویت آنهاست معلوم است .

اگر ما اصول مذکور را درنظر بگیریم و آنها را با ارقام و آمار توام کنیم خود بخود سیاست بازرگانی کشور نه‌تنها درسال آینده‌بلکه درسال‌های آینده معلوم خواهد شد .

علت اینکه ما بدبختانه درسال های گذشته هیچوقت سیاست بازرگانی سالم و ثابتی نداشته‌ایم همین بوده‌که به عقاید اشخاص بیشتر متکی بوده‌ایم تا آمار و ارقام .

بدیهی است ما دربازار بازرگانانی داریم‌که درسایه یك عمر تجربه و عمل افراد مجرب و پخته‌ای درامور بازرگانی شده‌اند ومیتوانند نظرات گرانبهای خودرا دراختیار مقامات مسئول بازرگانی کشور قرار دهند . یا افراد تحصیل‌کرده و صاحب نظری هستندکه طرحهائی‌برای بازرگانی خارجی کشور دارند .

وزارت بازرگانی باید این نظر هـا و پیشنهادها را یکنوع «راهنمائی» تلقی‌کند و سعی نماید که درچهارچوب «احتیاجات‌و امکانات واقعی مملکت» وبا دوراندیشی شایسته سیاست بازرگانی خارجی‌سال آینده‌کشور را تنظیم نماید و صحت آنرا با رقم و عدد ثابت‌کند.

مقررات بازرگانی سال آینده باید آنچنان واقع بینانه تنظیم‌شود که حتی بتوان آنرا بدون تردید یا تغییر یا حداقل با مختصر تغییر درسال های بعد نیز اجرا کرد . طبیعی است این چنین‌کاری را نمیتوان فقط باتکای نظر این و آن تنظیم کرد .

همه آرزو دارندکه وزارت بازرگانی بتواند چنین برنامه‌ای راتهیه کند . اما اینکار احتیاج به‌مطالعه و زحمت و همکاری همه دستگاههای اقتصادی مملکت دارد و مردم هم باید باراهنمائی وارائه طریق تشریك مساعی کنند .

بعقیده یك مقام عالیرتبه وزارت بازرگانی

حمایت از هر صنعتی مجاز نیست

عده‌ای تصور میکنند هرکارخانه‌ای که‌ساخته شد باید حمایت شود

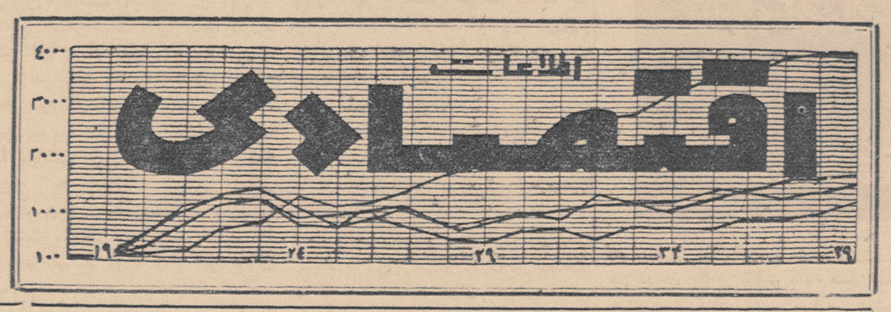

در وزارت بازرگانی کمیته ای مامور شده است کـه طرق عملی حمایت از صنایع کشور را بررسی نموده و تسلیم وزیر صنایع ومعادن بکند .

امروز یك مقام عالیرتبه وزارت بازرگانی در موردنظر وزارت بازرگانی در زمینه حمایت از صنایع کشور گفت : اصولا «حمایت از صنایع» در کشور ما شکل و قالب خود را از دست داده و بصورت خاصی در آمده‌است چون عده ای عقیده دارند هر واحد صنعتی که‌درمملکت بوجود میآید باید مورد حمایت دولت قرار گیرد .

در حالکه این عقیده عملی نیست . ما نباید بصرف آنکه یك دستگاه صنعتی در کشور درست شده آنرا صنعت مفید بدانیم و تمام کمك ها و حمایت ها را متوجه آن بکنیم .

این حمایت و کمك موقعی مجاز است که آن واحد کوچك یا بزرگ صنعتی یا واحد تولیدی لازم و ضروری برای مملکت و بخصوص مردم باشد و کالا های ضروری ومورد احتیاج اولیه مردم را تهیه کند .

کارخانه ای که برای تهیه فلان محصول تفننی یاتزئینی‌و غیرضروری بوجود آمده باید متکی بخود باشد و نباید آنتظار کمك خاصی داشتـه باشد .

وقتی دولت کارخانه و ماشین‌آلات و مواد اولیه کارخانه را از مالیات و حقوق و عوارض گمرکی معاف‌میکند خود یکنوع کمك محسوب میشود از آن گذشته دولت با این ترتیب از قسمتی از منافع خود یا بهتر گفته شود مردم صرف نظر می کندواین کارخانه بایدمتقابلا منافعی عاید مملکت کند .

حمایت از صنایعی که واحد هـای سالم صنعتی نیستندیا صنایع‌اساسی و مورد احتیاج مردم نیستند ضرر هائی در بردارد . کمك و حمایت‌باید متوجه صنایعی باشد که برای توسعه صنعتی کشور و تکامل اقتصادی - مملکت و رفع نیازمندیهای اساسی مردم لازم و مفید باشد .

بهای انواع ارز و مسکوك طلادر بازار آزاد تهران

ارز	قیمت بریال	طلا	
دولار نقد	۸۲٫۵۰	پهلوی	۷۱۲
دولار حواله پستی	۸۱٫۵۰	نیم پهلوی	۳۶۰
پوند نقد	۲۳۲	ربع پهلوی	۱۸۴
پوند حواله پستی	۲۳۰	ژرژ قدیم	۷۹۰
مارك نقد	۲۰٫۵۰	ژرژ جدید	۵۸۰
مارك حواله پستی	۲۰٫۴۰	لیره عثمانی قدیم	۶۶۰
فرانك فرانسه نقد	۱۷٫۵۰	لیره عثمانی جدید	۵۳۰
فرانك فرانسه پستی	۱۷٫۱۰	پانزده مناتی	۱۴۰۰
هزار لیر ایتالیا نقد	۱۳۲	ده مناتی	۹۵۰
هزارلیر ایتالیا پستی	۱۳۱	پنج مناتی	۴۲۰
فرانك سویس نقد	۱۹٫۵۰	بیست دلاری	۳۳۰۰
فرانك سویس پستی	۱۹٫۱۵	دولار مکزیکی	۴۰۰۰
لیره ترك اسکناس بزرك	۶٫۹۰	طلای شمش	۴۳۴
روپیه پاکستان‌نقد	۱۰٫۵۰	نقره قدیم	۱۰۵
روپیه هندوستان نقد	۱۲٫۷۰	نقره جدید	۲۳

معاملات چای متزلزل شده

چای قاچاق بیش ازچای غیر قاچاق معامله میشود

دولت و مقامات مسئول باید برای جلوگیری ازقاچاق اقدامات فوری واساسی بعمل آورند

بازار چای باوجود عادی بودن‌وضع مصرف دو چار تزلزل شده است .

ازچند ماه قبل باینطرف هیچ یك از تجار سفارش چای جدید نداده‌اند زیرا مطمئن‌بودند که با افزایش میزان مخلوط و عدم وجود موانع کافی برای واردات چای قاچاق مواجه به ضرر هنگفتی خواهد شد .

این پیش بینی درست بـود زیـرا متاسفانه دربازار معاملات چای‌قاچاق بیش از چای هائی که از طریق‌قانونی وارد شده و یا چای داخلی جریان دارد .

این‌موضوع برروی حراج های‌چای سازمان چای نیز اثر گذارده است .

امروز یکی از وارد کنندگان چای توضیح میداد که اکثر چای وارده در گمرك مانده و امکان ترخیص آن برای وارد کنندگان موجود نیست.

اکنون نوعی چای در بازار تهران بقیمت کیلوئی ۲۸ تومان معامله می‌شود در حالیکه همان چای در بازار ۴۲ تومان قیمت دارد . اما این‌قیمت که حداقل قیمت ممکن است بازقابل رقابت نیست چون همان چای ۲۸ تومانی را خرده فروشی ۴۰ تومان می فروشند در حال حاضر وضع بازار چای بسیار بد است این‌صدمه در درجه اول متوجه خود دولت که کار تولید چای داخلی را بدست دارد میباشد .

یکی از تجار پیشنهاد میکند کـه مسئولین امر و بخصوص سازمان‌چای باید اقدامات وسیعی برای پیداکردن منابع چای قاچاق در تهران بعمل آورند . و این کار را در تمام شهر ها بمورد اجرا بگذارند تا باین ترتیب قسمتی از فعالیت و آزادی عمل را از قاچاقچیان بگیرند اگر خریداران چای قاچاق بفهمند که ممکن است چای آنها توقیف شود از عرضه آن خودداری خواهند کرد تازه این راه حل یك راه حل فرعی و موقتی‌است چون برای جلوگیری از قاچاق باید بطور اصولی و مداوم عمل کرد .

۱۲۱۵ وام کوچك صنعتی

درطول سال گذشته بصاحبان صنایع کوچك داده شده

گزارش رسمی تهیه شده نشان میدهد که در سال ۱۳۳۹ در تهران وچهارده استان وشهرستان کشور ۱۲۱۵ وام کوچك صنعتی بمبلغ‌بیش از ۲۷۰ میلیون و ۷۰۴ هزار ریال بصنایع و کارگاههای صنعتی داده شده است از این وام ها بیش از ۸۸٫۷۲۲ میلیون ریال در تهران و ۱۴٫۸۴ میلیون‌ریال‌درگیلان ۱۷٫۵۲۲ میلیون ریال در مازندران ۲۹٫۳۵۸ میلیون ریال در آذربایجان شرقی ۷٫۹۸ میلیون ریال در آذربایجـان غربی ۱۰٫۹۳۰ میلیون ریال در کرمانشاه ۷٫۷۷ میلیون ریال در خوزستان ۱۳٫۵۲۶ میلیون ریال در فارس ۲۰٫۵۸۳ میلیون ریال در کرمان ۱۹٫۹۰۵ میلیون ریال در خراسان ۳۳٫۱۲۵ میلیون ریـال در اصفهان ۱٫۹۴۱ میلیون ریال در فرماندار مستقل یزد ۱٫۷۵ میـلیون ریال از فرمانداری جزایر جنوب و ۲٫۷۵ میلیون ریال در بلوچستان و سیستان پرداخت شده است .

صادرات پنبه درماه گذشته

بادریافت کمك بانك ملی‌امکان خرید مواداولیه‌برای کارخانه‌ها فراهم شده‌است

پنبه هائی که با کمك بانك ملـی برای کارخانجات خریداری خواهد شد زیر کلید بانك بوده و بانظارت بانك بمصرف خواهد رسید .

بانك ملی تصمیم گرفته که معادل ۸۰ در صد بهای پنبه مورد نیاز کارخانه ها بآنها کمك کند . این مبلغ که صرف خرید پنبه خواهدشد بانظارت بانك ملی خریداری شده و زیر نظر بانك مصرف خواهد شد .

کارخانه های نساجی که نمی - توانستند پنبه مورد نیاز خود را یکجا خریداری کنند با دریافت این کمك خواهند توانست آنرا در موعد مناسب خریداری‌کنندگزارش خبرنگار ما حاکی است که از اول فصل بهره برداری پنبه تاکنون متجاوز از ۲۰ هزار تن پنبه زیر نظر کارشناسان مربوطه تصفیه شده است .

در یکماه گذشته متجاوز از ۶۸۰۰ تن پنبه تصفیه شده بکشور های - فرانسه آلمان و چکسلواکی و ایتالیا و مجارستان و هلند و پرتقال صادر گردیده است .

خرید دانه زیتون آغازشد

خریددانه زیتون در رودبار آغاز شد و باموافقت وزارت صنایع و معادن فعلا تایك هزار تن زیتون خریداری خواهدشد .

دانه زیتون پس از روغن گیری در کارخانه رودبار برای تصفیه و بسته بندی‌بکارخانه روغن‌کشی‌ورامین ارسال میشود

همچنین خرید وش جهت کارخانه های دولتی هنوز ادامه دارد وتاکنون ۲۰ هزارتن وش خریداری گـردیـده که از آن درحدود ۱۰ هزار تن تخم پنبه برای روغن گیری تهیه گردیده است .

ورود وخروج کشتیها

* کشتی «کنکوردیافوس» نروژی روز نهم آبان ماه ازبندر بوشهرخارج شد .

* کشتی های «گلستان» انگلیسی روز هشتم آبان ماه - «پیکاسوس» پانامائی روز نهم آبان و «ایماپولدر» هلندی‌روز دهم آبان به‌بندر خرمشهر وارد شدند .

*«کشتی های پیکاسوس» پانامائی روز نهم آبان - «کاترین» امریکائی روز۱۰ آبان و«استیل‌آرتیزان»امریکائی روز ۱۰آبان- «بارن‌فلس»آلمانی روزدهم آبان‌ماه‌ازبندر خرمشهر خارج شدند .

اگر تا۲۰ سال دیگر هم کامیون وارد نشود

تعداد کامیونهای موجود کافی است

بررسی وضع حمل‌ونقل در مرکز وشهرستانها نشان میدهد که‌رونقی‌در امور حمل‌ونقل دیده میشود ومیزان حمل کالاهای صادراتی با کامیون افزایش یافته است .

امروز یك‌شخص مطلع درامورحمل و نقل ووارد در کار کامیون داران بخبرنگار ماگفت ،میزان بارکامیون از تهران به‌خرمشهروسایر شهرستان های بندری ومرزی افزایش یافته و نرخها دراین خطوط نیز ۱۰تا ۲۰در صد ترقی کرده‌است .ولی میزان‌حمل کالاهای وارداتی از خرمشهر بتهران وسایر شهرستانها ثابت‌مانده وحتی‌از نرخهای آن نسبت بسابق کاسته‌شده است وی‌بعددرخصوص اقدامات‌شرکت تعاونی صاحبان کامیون گفت اولین اقدام شرکت خرید۵۰۰ حلقه‌لاستیك بودکه بهای هرحلقهٔ آن نسبت بقیمت خریداری شده قبل‌از تشکیل‌در حدود ۵هزار ریال ارزانتربود وعلت این کاهش قیمت آمادگی شرکت برای ورود انواع لاستیك ازخارج می‌باشد. فروشندگان لاستیك درداخله کشور برای اینکه بازارخودرا از دست‌ندهند وتاحدودی بازارخود را حفظ کنند . این تخفیف رابرای شرکت تعاونی مزبور قائل شدند . باخرید لاستیك توسط این شرکت تعاونی وواردات کسری لاستیك مصرفی کامیونداران یکی‌از خواسته های صاحبان کامیون که‌ازدیاد لاستیك وارزانی قیمت آن بود برآورده میشود .

درمورد جلوگیری از ورودکامیون بابرات وصولی شخص مزبور گفت: چنانچه تا ۲۰سال دیگرهم‌کامیون وارد کشور نشود مضیقه‌ای ازاین‌بابت نخواهیم داشت . درحال حاضر تعداد زیادی کامیون بدون بارمانده استو باید اول برای صاحبان این قبیل کامیون هابارفراهم کرد .بعدازمجدود شدن واردات کامیون باید کنترل شدیدی ازطرف‌دولت برتثبیت نرخهای حمل‌ونقل کامیون صورت گیرد .باید بجای واردات کامیون- لوازم یدکی آن واردشود. فعلاموجودی‌لوازم یدکی برای مرمت‌کامیونها کم است وورود آنهم اشکالاتی دارد .

مزایده و مناقصه

* بنگاه برق تهران خریده۳۲۴ر متر پارچه پشمی لباس کت و شلوار بافت کارخانجات داخلی و ۱۷۷ متر آستری تا ۲۲ر۸ر۱۳۴۰

* بنگاه برق تهران خرید ۲۰۰ عدد لامپ بخار جیوه تا ۲۷ر۸ر۴۰

۳۰۴۵۹۱
تلفن مستقیم سرویس اقتصادی

شن و ماسه شسته
طبق اصول فنی
خلیج مرکزی خیابان ثبت شماره ۹
تلفن ۳۰۴۳۷۴-۳۲۲۹۵

مظنه عمده فروشی منسوجات شرکت سهامی جهان‌چیت بشرح ذیل است:

چیت جهان عرض	۷۰سانت	۱۸ ریال الی ۱۸٫۵ ریال
چلوار جهان «	۱۴۰ «	۳۱ «
فاستونی‌ریون‌جهان	۱۴۰ «	۱۱۰ «
کدری جهان	۹۰ «	۳۰ریال‌الی ۳۷ «
شال اسکاتلندی	۹۰ «	۶۰ «
رومیزی جهان	۱۴۰ «	۴۵ «

شرکت ایران پازارگاد بامسئولیت محدود
سرای امید-تهران
نمایندگی انحصاری کارخانجات :
صنایع شیمیائی-غذائی-قند-کاغذ-سیمان-آجر-شیشه-کاشی‌سازی
نساجی-لاستیك‌سازی-تهیه اکسیژن-یخسازی وسایر صنایع .
هرنوع مشاوره فنی درزمینه پروژه احداث کارخانجات-بررسی مقدماتی
درباره پروژه های صنعتی-تهیه نقشه های تفصیلی-برآورد وحل مسائل مربوط
به نصب کارخانه ها را باهمکاری مهندسین مشاور قبول مینماید .
آ-۲۶۲۹۸

تلویزیون اِکو مدل ۱۹۶۱-۱۹۶۰

نماینده انحصاری :
شرکت مرادایفل . نادری تلفن ۴۳۷۷۲

نماینده فروش تلویزیون اکو درآبادان
مغازه ستاره آبی
آ-۲۶۲۰۰

EAW
اتوماتیک و غیراتوماتیک
کلیدهای EMSBR 100 ۳ فاز
Elektrotechnik
ساخت کارخانه EAW آلمان
فوق العاده دقیق وبرای بکاراندختن کلیه موتورها و نصب دستگاهها مورد استفاده میباشد .
اکثرکشتی های دنیاکه باید دارای موتورهای دقیق باشند ازاین کلیدهای اتوماتیک استفاده میکنند کلیدهای ۳ فاز اتوماتیک ساخت کارخانه EAW آلمانی از ۱۰ الی ۱۰۰۰ آمپر موجوداست. همچنین کلیدهای ۳ فاز روغنی بنمرات مختلف از ۲٫۵ الی ۶۴ آمپر موجوداست.
برای کسب اطلاعات بیشتر به :
شرکت المپیا بامسئولیت محدود
خیابان نادری-شماره ۳۴۶ مراجعه فرمائید
آ-۲۶۲۵۶
کانون آگهی زیبا

از خرمشهر

جناب آقای نخست وزیر

رونوشت جناب آقای وزیر محترم دادگستری

بطوریکه‌خاطرعالی مستحضر است‌روز ۲۲ر۷ر۴۰ در بازارخرمشهر پشت شهربانی ساعت۹ ونیم صبح اشخاص خونخواری بنام کاظم‌اویسی وسلطان سمیری زاده و صادق سمیری زاده که‌به تحریك حاج‌عبدالرسول اویسی وحاج حسن عبودزاده برادر اینجانب را (بنام حاجی کاظم‌یوسفی) بطرز فجیعی بقتل رسانیده‌اند بدینوسیله تقاضای اشد مجازات‌نامبردگان رادارم - زیرادر یك کشوری که‌زیر پرچم شاهنشاهی و حکومت‌شخص شریفی مثل جنابعالی سزاوار نیست اشخاص خونخوار و اراذلی‌بخواهند در روزروشن در ملاء عام چنین جنایت هولناکی مرتکب شوند - البته دستگاه دادگستری باید قاتل‌را باشد مجازات بکیفر برساند و قاتل شخص کاظم اویسی میباشد که‌باید بکیفر خودبرسد تا عبرت سایرین گردیده و دیگران قصد ارتکاب چنین اعمال وحشیانه و ننگینی‌ننمایند- جناب آقای نخست وزیر - جناب آقای وزیر دادگستری - آیا سزاوار است که فردی که‌دارای یازده‌سر عائله باشد اینگونه ازبین برود و عائله‌اورا بدون سرپرست بگذارند مضافا باینکه بیشتر عائله کودکان صغیرو بی‌سرپرست میباشند. آیا ارتکاب باین اعمال ناجوانمردانه را کدام وجدان و شرافت تجویز مینماید.

باتقدیم احترامات -برادر مرحوم‌حاج کاظم‌یوسفی حاج جلیلی (یوسفی)

آ-۲۶۳۵۰

مراسم توزیع مدالهای قهرمانان بوکس درباشگاه اطلاعات

برسینه ۴۰ قهرمان مدالهای افتخار نصب شد

تیمسار سپهبد عمیدی: اطلاعات همیشه مشوق ورزشکاران بوده‌است

مسعودی مدیر مؤسسه اطلاعات: مابی‌هیچ اجرومزد بخدمت ورزش کمربسته‌ایم

مدیرامانی نایب رئیس فدراسیون بوکس:

همکاری ما و موسسه اطلاعات نتایج خوبی دربر خواهد داشت

ساعت پنج‌بعداز ظهر روزپنجشنبه مراسم توزیع مدالهای قهرمانان‌بوکس کشور ، باشگاهها و مسابقات‌تشویقی در باشگاه مؤسسه اطلاعات برگزار گردید دراین مراسم تیمساران سپهبد عمیدی رئیس سازمان تندرستی‌جوانان و تربیت بدنی ایران ، سرلشکردکتر میرافضلی نایب رئیس فدراسیون پزشکی کشور آقایان امیر علائی‌رئیس فدراسیون بوکس کشور ، مسعودی مدیر مؤسسه اطلاعات و مدیر امانی نایب رئیس فدراسیون بوکس وکلیه اعضای فدراسیون و بوکسور ها شرکت داشتند .

خیرمقدم

ابتدا آقای‌مسعودی از حضورتیمسار سپهبد عمیدی رئیس سازمان‌تندرستی جوانان و تربیت بدنی ایران ، رئیس فدراسیون بوکس ، اعضای‌فدراسیون وبوکسورها درباشگاه مؤسسه‌اطلاعات اظهار خوشوقتی نمود واظهارداشت: من بسیار خوشوقتم که تالار جدید باشگاه اطلاعات نخستین‌بار بعداز افتتاح محل تجمع مدیران سازمانهای ورزشی و ورزشکاران عزیز واقع‌شده و این بهترین خاطره‌ایست که برای کارمندان مؤسسه اطلاعات باقی می‌ماند .

توزیع مدال

همانطور که مسبوق هستید این جلسه برای توزیع احکام و مدالهای قهرمانان عزیز بوکس کشوربرگزار شده وجای بسی خوشوقتی است که این همکاری صمیمانه میان مؤسسه اطلاعات و سازمانهای ورزشی وجود دارد وامیدوارم درنتیجه این همکاری گامهای مؤثری درامر ورزش‌برداشته شود والبته سابقه کار بنده نسبت بامر ورزش روشن است و درحدود سی‌سال است که مؤسسه اطلاعات‌در مواقع لزوم درامر ورزش شرکت‌نموده وتابحال مسابقات بسیاری ترتیب‌داده شده است وامیدوارم همیشه این همکاری باقی باشد .

ما بی هیچ اجر و مزد بخدمت‌ورزش کمر بسته‌ایم اخیرا نیز سرویس ورزشی اطلاعات با همکاری‌فدراسیون بوکس‌کشوردرصدد برگزاری‌مسابقات بوکس ایران و آلمان برآمده وهمان طورکه اطلاع دارید یك تیم قوی و معروف بایران دعوت شده است که درحدود دو هفته دیگر وارد کشورما میشود و مسابقاتی انجام خواهدداد. امیدواری ما اینست که تماس بین بوکسورهای ایرانی و آلمانی در درجه اول تجربیات تازه‌ای برای قهرمانان عزیز بوکس ایران کسب کند و در مرحله دوم به بسط روابط فرهنگی و ورزشی بین دوکشور ایران‌وآلمان کمك نماید . بار دیگر از تشریف‌فرمائی مدیران سازمانهای ورزشی و ورزشکاران عزیز بمؤسسه اطلاعات تشکر میکنم .

رئیس سازمان تندرستی

دراینموقع تیمسار سپهبد عمیدی رئیس سازمان تندرستی جوانان و تربیت بدنی ایران اظهار داشت .

حضار محترم ورزشکاران عزیز بنده سالهاست که افتخار آشنائی با آقای مسعودی و مؤسسه اطلاعات را دارم کارکنان مؤسسه اطلاعات تابحال از هیچگونه فداکاری در راه برطرف کردن مشکلات عموم کوتاهی‌نکرده‌اند و بزرگترین فداکاریها را نسبت‌بمردم ابراز داشته‌اند و دراین مدت که بفرمان اعلیحضرت همایونی افتخار خدمت بجوانان کشور را پیداکرده‌ام باورزشکاران تماس نزدیك دارم‌متوجه شده‌ام که موسسه اطلاعات درتعمیم وتشویق ورزش وورزشکاران‌صمیمانه همکاری نموده است . و در این مرحله همکاری جدید اطلاعات با فدراسیون بوکس نیز باید ازآقای امیرعلائی تشکر بکنم وایشانهم‌شب و روز درامر پیشرفت این ورزش می کوشند و من امیدوارم این همکاری نزدیك فدراسیون بوکس و مؤسسه اطلاعات نتایج بیشتر وبهتری داشته باشد من معتقدم که مطبوعات کشور میتوانند در راه توسعه و تعمیم‌ورزش قدمهای مؤثری بردارند و دراین‌مرحله همکاری‌صادقانه مؤسسه اطلاعات‌برای قهرمانان ما اهمیت زیادی دارد و آرزومندیم که باکسب افتخارات‌بیشتر رضای خاطر خطیر ملوکانه را بدست بیاوریم .

درباشگاه مؤسسه اطلاعات احکام ومدالهای قهرمانان بوکس وسیله تیمسار عمیدی رئیس سازمان تندرستی توزیع گردید. دراین عکس آقای امیر علائی رئیس فدراسیون بوکس وآقای مسعودی دیده میشوند .

نماینده ورزشی

پس‌از پایان بیانات تیمسار سپهبد عمیدی آقای محمود مدیر امانی نایب رئیس فدراسیون بوکس کشورچنین اظهار داشت تیمساران معظم جناب آقای مسعودی‌آقایان محترم وقهرمانان عزیز برای فدراسیون بوکس ایران نهایت خوشوقتی است که امشب چنین مجلسی دراین محل برپا شده است هرکدام از این قهرمانان را که دراینجا ملاحظه می‌کنید نماینده و برگزیده چندین نفرند و شبی که این قهرمانان درمیان رینك موفقیتی‌بدست می‌آورند چندین هزار دل بخاطراینها می‌طپد و شادی میکند .

مطلب دیگر که جا دارد یادآوری شوداینستکه‌همکاری‌بین‌مؤسسه‌اطلاعات و فدراسیون بوکس مسلما نتیجه مطلوبی دارد ممکن‌بود مراسم توزیع جوائز را درسالن یك هتل ویا سالن های متعدد تربیت‌بدنی برگزار نمود ولی منظور از برگزاری این مراسم‌در باشگاه روزنامه اطلاعات اینست که با تشویقی‌که بوسیله مؤسسه بزرك مطبوعاتی اطلاعات از قهرمانان‌میشود بکوشش‌بیشتر ترغیب‌شوندوقهرمانان ما خوب میدانند که تیم آلمان که به ایران می‌آید ازتیمهای قویست وباید سعی بیشتری کنند تا موفقیت‌بدست بیآورند .

شخصیت ورزشکار

فدراسیون بوکس‌ایران افتخاردارد که پرنسیپ و شخصیت قهرمانان را همیشه حفظ کرده است اکثربوکسور ها محصل و یا دانشجو هستند و فدراسیون هیچ موقع دست نوازش بیجهت بسر آنها نمی‌کشد و کمك‌های مادی نمینماید و اگر بوکسوری که در ردیف عزیزترین فرزندانشان می باشد کاری برخلاف بکند تنبیه می شود برای مثل باید بگویم آقای‌محمد علی‌مقام یکی‌ازبهترین و خوش‌اخلاق‌ترین بوکسورهای ما میباشد و در اثر ایجاد ناراحتی کوچکی که در مسابقات انتخابی نمود سه ماه از مسابقات محروم شد .

خاطر شما عزیز است

آنچه اینجا میگویم برای خاطر رفقای عزیز ورزشکار میباشد خاطر شما بسیار عزیز است چون همه شخصیتهائی که دعوت شده بودند تشریف آورده‌اند واین نشان میدهد که شما چقدر درمیان آنها ارزش‌دارید وباید برای خود ارزش قائل شویدو این اخلاق خوب است که میتواند همیشه این موقعیت را حفظ کند در اینموقع از تیمسار سپهبد عمیدی و آقایان امیرعلائی و مسعودی دعوت‌شد که احکام و جوائز قهرمانان را توزیع نمایند .

پس‌از پایان توزیع احکام و جوائز از قهرمانان پذیرائی شد و درمیان ابراز احساسات بوکسورها ومدعوین مؤسسه اطلاعات را ترك نمودند .

افتتاح بیستمین دوره مسابقات کشتی قهرمانی کشور

بعد از ظهر روز پنجشنبه مراسم افتتاح بیستمین‌دوره مسابقات‌کشتی قهرمانی کشور با حضور تیمسار سپهبدعمیدی رئیس‌سازمان‌تندرستی و آقای قره‌گزلو رئیس فدراسیون کشتی کشور و عده‌ای از شخصیت های ورزشی و همچنین عده زیادی تماشاچی در سالن محمد رضا شاه پهلوی آغاز گردید .

ابتدا کشتی گیران شهرستانهاو داوران با لباس متحدالشکل رژه رفتند پس‌از خاتمه رژه قهرمانان آقای‌سیدمحمد خادم دبیرفدراسیون کشتی کشور خیر مقدم گفت و گزارش مسابقات و علت تغییروقت مسابقات کشتی قهرمانی کشور را باطلاع حضار رسانید و اظهارداشت فدراسیون کشتی کشور مسابقاتی در پیش دارد و باتیمهای ملی‌کشتی ژاپن ، ترکیه ، بلغارستان وشوروی تماس خواهد گرفت . نفرات اول تا ششم مسابقات قهرمانی کشور جزو افراد ذخیره قرار میگیرند و در تماس های خارجی ا زوجودآنها استفاده میشود .

پس از پایان اظهارات آقای‌خادم تیمسار سپهبد عمیدی رئیس‌سازمان تندرستی جوانان بیستمین دوره مسابقات قهرمانی کشور را بنام شاهنشاه افتتاح نموده و مطالبی پیرامون اهمیت ورزش کشتی‌اظهار داشت‌و بلافاصله‌اولین‌قسمت‌مسابقات کشتی قهرمانی کشور آغاز گردید.

نوربخش قهرمان وزن ششم بوکس میگوید :

بکسور باید مغزش خوب کار کند

ورزش بوکس خشن‌ترین و مردانه ترین ورزش جهانست

یکی از قهرمانان بوکس که در مسابقات با آلمانها شرکت خواهدکرد آقای محمود نوربخش قهرمان وزن‌هفتم میباشد ایشان درمسابقات انتخابی در وزن هفتم قهرمان منتخب است ولی‌در مسابقات با آلمانیها در وزن ششم شرکت‌خواهد نمود .

وی از شهریور سال ۱۳۳۴ بتمرین بوکس‌درباشگاه تاج زیر نظر آقای پطروس نازاریکیان شروع کرده و در تمام مسابقاتیکه از طرف فدراسیون وباشگاهها ترتیب‌داده‌شده‌است‌شرکت نموده واکثرا فاتح بوده‌است ،آقای نوربخش درسه مسابقه خارجی نیز شرکت نموده‌است .

وی در مورد مسابقات ایران وآلمان میگوید تاهنگامیکه در جریان‌مسابقه وبرخورد با حریف قرارنگیرم نمیتوانم نتیجه مسابقه راپیش بینی نمایم .

آقای نوربخش تابحال درمسابقات ضربه راست مستقیمش را بیشتربکار میبرد ولی اکنون بیشتر روی هوك‌چپ تمرین میکند

وی‌درمورد ورزش بوکس میگوید بعقیده من ورزش بوکس خشن ترین ومردانه ترین ورزش دنیااست اوعقیده دارد که یك بوکسور خوب مانند یك شطرنج بازخوب مغزش کارمیکند .

دیدار ازغاردربند

چندروز قبل عده‌ای از کوهنوردان‌سازمان کوهنوردی جعفری مرکب از آقایان سعید نیکلو ، داراب‌پاکدامن ، حسن علاقمندان به سرپرستی آقای علی خلج درمعیت آقایان محمدرضا ثابت‌آزادفریدون بادکوبه‌ای و کیهان بنی‌سلیمان‌دانشجویان دانشکده علوم رشته زمین شناسی بسوی سمنان حرکت کردند وپس‌از بازدید ازغار دربند وچندساعت کاوش درغار مزبورروز گذشته با موفقیت به‌تهران‌باز - گشتند.

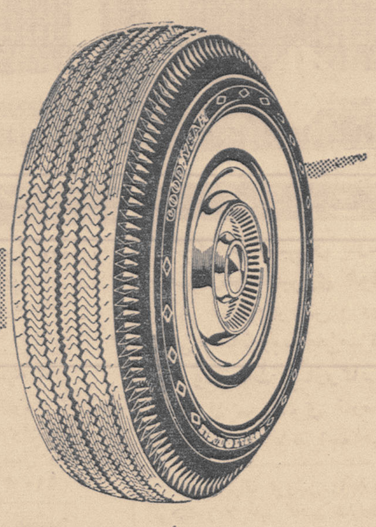

برای اتومبیل امروزه ساخته شده

لاستیکهای تمام نایلن

گودیر

GOODYEAR

قابل‌توجه آقایان پزشکان وداروخانه‌ها

آردونال و پاسیفلورین

که مدتی کمیاب بود رسید

آ-۲۶۱۵۰ ۱-۳

آگهی تجدید مناقصه لوله لاستیکی

شرکت سهامی کارخانجات قند ایران ۱۳ قلم انواع لوله‌لاستیکی موردنیاز واحد های تابعه‌را از طریق مناقصه خریداری مینماید.

شرایط و مشخصات مربوطه در اداره معاملات داخلی شرکت‌واقع درخیابان ویلا -خوشبین موجود بوده وپیشنهادات واصله تاروز ۵ر۹ر۴۰ پذیرفته میشود ودرساعت ده صبح روزبعد رسیدگی خواهدشد .

شرکت در مناقصه بمنزله قبولی کلیه شرایط مناقصه است.

آ-۲۶۰۷۴ ۲-۲

آگهی احضار

به غیر نظامی دکتر رضا رادمنش که فعلا مجهول‌المکان میباشد اخطار میشود که باتهام توطئه بمنظور بهمزدن اساس حکومت -عضویت دردسته وجمعیتی بامرام ورویه اشتراکی -ضدیت باسلطنت مشروطه ایران در این شعبه تحت پیگرد میباشید لازم است ظرف دو ماه ازتاریخ نشرآخرین آگهی خود را به‌شعبه ۷ بازپرسی دادستانی ارتش معرفی نمائید در غیر اینصورت طبق قانون باتهام شما غیابا رسیدگی خواهد شد

رئیس شعبه ۷بازپرسی دادستانی ارتش-سرهنك ستاد بهزادی

آ-۲۶۰۸۸ ۱-۳

جناب آقای دکتر حسن اورنگی رئیس‌محترم بیمارستان‌دادگستری

از اینکه آنجناب همواره در فکر آسایش و بهبود حال بیماران بیمارستان دادگستری میباشید موجب کمال تشکر و امتنان عموم میباشد امیدواریم که‌اولیاء محترم وزارت دادگستری و وزارت بهداری از این پزشك عالیقدر ووظیفه شناس قدردانی لازم رابنمایند.

آ-۲۶۲۸۰ عباس صفاری

آ-۲۶۳۴۴

بازار اطلاعات

استخدام

شرکت سهامی شیلات ایران بمنظور خدمت‌درادارات شیلات شمال (سیاه آب - بابلسر - حسن کیاده) ۳نفر پزشك که خدمت سربازی را انجام و یا معافیت دائم‌داشته باشند استخدام مینماید. داوطلبان می توانند با در دست داشتن مدارك لازم تا آخر آبانماه ۱۳۴۰ باداره کار گزینی شرکت واقع در خیابان شاهرضا (بین میدان فردوسی وخیابان ویلا) کوچه شاهرود شماره ۳۷ مراجعه نمایند.
شرکت سهامی شیلات‌ایران
۱-۳ آ-۲۵۹۹۲

موسسه کاریابی بچند نفر خدمتکار زن جهت منازل خارجی و ایرانی نیازمند است تلفن ۳۰۳۷۷۴ - ۷۱۴۰۲
۱-۴ آ-۳۲۱

استخدام میشود
یك نفر بانوی حسابدار که پنجاه هزار ریال تضمین نقدی داشته باشد نیازمندیم به خیابان فردوسی اول کوچه باربد شماره ۸۸موسسه سهیل یا تلفن ۳۰۴۲۸۳ مراجعه فرمائید.
۱-۲ آ-۲۶۳۳۸

«آگهی استخدام»
اداره مخابرات ارتش از تاریخ ۱۵ر۸ر۱۳۴۰ برای‌آموزشگاه‌گروهبانی مخابرات باشرایط زیر داوطلب استخدام مینماید.
۱- تابعیت ایران
۲- مذهب اسلام
۳- سن حد اقل ۱۸ سال تمام حد اکثر ۲۵ سال
۴- سلامتی مزاج باگواهی بهداری ارتش
۵- دارا بودن گواهینامه سه ساله متوسطه
۶- نداشتن پیشینه بد
۷-سپردن تعهده سال‌خدمت در ارتش باضامن معتبر.
۸- هزینه دانش آموزان در مدت یکسال‌باارتش بوده‌وماهیانه‌مبلغ‌یکهزار ریال بعنوان کمك هزینه به آنها داده خواهد شد و پس از خاتمه دوره در صورتیکه بتوانند از عهده آزمایشات نهائی برآیند بدرجه گروهبان دومی مفتخر و از کلیه مزایای مربوطه (طبق قانون نیرو های مسلح ارتش شاهنشاهی) استفاده خواهند نمود و ترفیعات بعدی آنان برابر قانون ترفیعات ارتش میباشد.
۹- از داوطلبان درباره دروس ریاضی - فیزیك - فارسی درحدود سه متوسطه امتحان ورودی بعمل خواهد آمد و فقط آنهائی پذیرفته خواهند شد که از عهده آزمایش ورودی برآیند
۱۰ - چنانچه ملاحظه شود که منتخبین شایستگی دارند بعد از خاتمه دوره آموزشگاه برای تکمیل معلومات اختصاصی‌بکشور های‌خارجه نیز اعزام خواهند شد.
داوطلبان میتوانند همه روزه غیر از ایام تعطیل از ساعت ۸ الی ۱۲ حد اکثر تا ۲۰ر۹ر۱۳۴۰ بادر دست داشتن مدارك استخدامی و عین شناسنامه خود باداره مخابرات‌ارتش واقع در جمشید آباد مراجعه وثبت نام نمایند.
رئیس اداره مخابرات ارتش
سرتیپ وقار
۱-۳ آ-۲۶۰۹۰

ویزیتور طبی مورد نیاز است نمایندگی یکی از بزرگترین‌کارخانجات دارو سازی احتیاج بچندنفر ویزیتور برای نصف روز دارد. داوطلبان‌لطفا نام و آدرس و درجه معلومات و سوابق کار خود را بانضمام یکقطعه عکس بصندوق پستی شماره ۱۶۵۲ ارسال فرمایند.
۱-۲ آ-۳۲۴

آگهی انتخاب رئیس درمانگاه
دانشکده پزشکی برای خدمت در بیمارستان های تابعه دو تن رئیس درمانگاه آنستزیولوژی ازطریق‌مسابقه انتخاب و استخدام مینماید داوطلبان واجد شرایط می توانند بادر دست داشتن مدارك لازم از تاریخ دهم‌آبان ماه سال جاری بمدت چهل روز در تبریز بدفتردانشکده و در تهران باداره کل تعلیمات عالیه مراجعه و ثبت نام نمایند استخدام پذیرفته شدگان در مسابقه موکول بتحصیل اجازه استخدام و تامین اعتبار محل حقوقی خواهد بود.
رئیس دانشکده‌پزشکی‌و داروسازی تبریز.
دکتر جهانشاهی
۱-۳ آ-۲۶۱۸۰

فروش اتومبیل

فروشگاه و بورس‌اتومبیل ۴۰
از ۱۰۰ دستگاه انواع اتومبیلهای امریکائی و اروپائی همیشه ۱۰ دستگاه موجود است تلفن ۴۶۶۳۲

بازرگانی جبهه دار
سه نزدیك‌باشاه‌اتومبیل ولاستیك های کهنه شمارا بعنوان پیش بهاء نبول و بجای‌آن اتومبیل ولاستیك‌نو تحویل میدهد تلفن ۶۱۰۰۳

بورس اتومبیل گلشن
مرکز خرید و فروش اتومبیل مقابل دانشگاه جنك تلفن ۶۸۵۱۴
۱-۳۰ آ-۲۴

قابل توجه رانندگان‌محترم اتومبیل سواری
نقاب آفتابگیر طلقی آلمانی بسیار شیك برای جلوگیری از اشعه آفتاب وریزش برف و حفاظت چشم شما با ۵سال ضمانت برای هرنوع اتومبیل واردشد اول چهل متری نواب مقابل مسجد لولاگر تلفن ۶۵۶۸۳

لوازم یدکی فورد
قابل توجه مصرف کنندگان لوازم یدکی اصلی اتومبیلهای‌فورد سواری- کامیون وانت‌کلیه لوازم یدکی اصلی فورد با تخفیف قابل‌ملاحظه دردسترس مشتریان و مصرف کنندگان محترم گذاشته میشود. تجارتخانه شالچی فروشگاه لوازم یدکی فورد خیابان امیرکبیر (چراغ‌برق) ساختمان‌شالچی تلفن ۳۰۴۵۷۰ - ۳۰۵۳۶۵
۱-۶ آ-۲۶۹

بورس اتومبیل ۹۹ -رجائی
مجسمه شاهرضا -خیابان جمشید- آباد شمالی -تلفن ۶۶۹۳۴

فروشگاه اتومبیل صفا
معاملات همه نوع اتومبیل نقد و اقساط تلفن ۵۱۳۲۳
۱-۶ آ-۲۷۸

وانت جفت چرخ
شورلت مدل۵۹ مرتب بدون‌رقیب برای فروش آماده است به تلفن ۸۶۴۹۵ مراجعه فرمائید.
۱-۳ آ-۲۶۰۶۴

پونتیاك ۵۶
پونتیاك ۵۶ باوسائل مجهز بقیمت مناسب بفروش میرسد ۵۱۳۲۳
آ-۳۳۵ ۱-۲

فولکس واگن ۶۰
یکدستگاه فولکس واگن ۶۰ مرتب ومجهز بفروش میرسد۵۱۳۲۳
آ-۳۳۴ ۱-۲

لوازم یدکی اصلی فورد
قابل توجه مصرف کنندگان‌لوازم یدکی اصلی اتومبیل های فورد سواری -کامیون وانت کلیه لوازم یدکی اصلی فورد با تخفیف قابل ملاحظه در دسترس مشتریان ومصرف کنندگان محترم گذاشته میشود تجارتخانه شالچی فروشگاه لوازم‌یدکی فورد.
خیابان امیر کبیر (چراغ برق) ساختمان شالچی تلفن۳۰۴۵۷۰ - ۳۰۵۳۶۵
آ-۳۳۰

خرید اتومبیل

ازهرنوع و هرمدل که‌باشدمشتری داریم فروشگاه اتومبیل ۴۰-جمشید آباد شمالی کاشی ۴۰ تلفن۴۹۶۳۳

بازرگانی پیروز
خرید هرنوع اتومبیل تلفن ۳۲۱۵۳

فروشگاه اتومبیل‌صفا خریدوفروش همه گونه اتومبیل نقد و اقساط ۵۱۳۲۳
آ-۳۳۳ ۱-۶

تعمیرات

قابل توجه مشتریان محترم

تعمیرگاه فولکس واگن مجاز شماره ۱۰ سرباز باداشتن بهترین متخصصین اتومبیلهای فولکس واگن در تمام روز برای انجام کار شما آماده خدمت میباشد خیابان شمیران مقابل کافه قنادی مولن روژ کوچه شهناز سوم تلفن ۷۰۸۵۹
آ-۲۵۳ ۱-۳ ۱

رادیو تلویزیون مامبو
تعمیرات رادیو وتلویزیون درمنازل ونصب رادیو گرام اتومبیل خیابان اکباتان تلفن ۳۳۳۰۷

تعمیر گاه رادیو تلویزیون گراف تلفن ۶۸۴۸۵

جویای کار

مترجم انگلیسی وفرانسه
نماینده تجارتی و سرپرست امور باتجربه ۲۰ ساله برای کار در تهران‌و شهرستانها یاخارج از ایران حاضر است تلفن ۳۰۳۹۵۲
آ-۱۸۲۶۹ ۱-۶

راننده مجرد باسواد آماده کار است تلفن۵۳۹۸۲

یك پرستار آلمانی که بزبانهای فرانسه و انگلیسی و ایتالیائی نیز آشناست جویای کار است لطفا بشماره ۳۹۶ راهنمای روزنامه اطلاعات مکاتبه شود.
آ-۱۹۲۱۷ ۱-۲

صاحب امتیاز و مدیر مسئول: عباس مسعودی
جای اداره خیابان خیام چاپخانه اطلاعات

مستغلات

نارمك- تهران پارس
تهران‌نو- نیروی هوائی
برای خریدوفروش و معاوضه زمین وخانه‌وساختن‌منزل‌بطور **نقد واقساط ببازرگانی‌امینی**
اول سی‌متری نارمك
تلفن ۷۹۰۰۹۰ مراجعه‌فرمائید

آپارتمانهای فروشی واجاره بزرك‌و کوچك ویلا دفتر فخیم ۴۵۸۸۸

مالکین و موجرین محترم
املاك ومستغلات خود را برای‌فروش و اجاره به تهران آژانس معرفی‌فرمائید سعدی شمالی شماره۱۴۵ تلفن۳۹۴۱۴ تهران آژانس در خدمت شما
۱-۱۰ آ-۲۹۰

زمین وپول
معاوضه باخانه‌های ویلائی و مستغلاتی تلفن۴۰۵۵۴پیشرو
۱-۲۶ آ-۳۱۰

تهران پارس
خانه های کوچك و بزرگ درتهران پارس - نارمك - تهران نو برای معاوضه بازمین نقد و اقساط موجود بازرگانی پاسارگاد تلفن ۷۹۵۹۱ - ۷۹۸۳۶
۱-۱۰ آ-۳۲۸

سرقفلی خریداریم
سر قفلی چهار مغازه در نقاط‌زیر خریداریم ۱خیابان شاهرضا سمت جنوبی بین لاله‌زار نو و میدان فردوسی ۲- خیابان نادری سمت جنوبی بین چهارراه اسلامبول تا چهارراه شاه ۳- خیابان سعدی‌روبروی بیمه ایران بین مخبرالدوله تاچهارراه سید علی ۴- خیابان تخت جمشیدبین فیشر آباد تا پهلوی از واسطه های معاملات املاك و یا فروشندگان ویا اشخاصی که حاضرند مغازه خودرا باجاره واگذار نمایند تقاضا می‌شود پیشنهاد خودرا با ذکر آدرس دقیق مغازه و وسعت آنو میزان اجاره‌بها ومبلغ سرقفلی به آدرس صندوق پستی شماره ۲۵۵ تهران ارسال‌دارند
آ-۳۳۱

فروشگاه ادیب
دو قواره زمین جنب پمپ بنزین تهران نو با اتومبیل معاوضه میشود تلفن ۵۵۰۷۵
آ-۳۳۷ ۱- ۴

اگرامروز وبااین بحران کم‌پولی خانه نخرید شاید بعد مشکل باشد
اگر مایلید بدون تلف کردن وقت دارای‌خانه بشوید که خوش‌نقشه محکم- راحت - قیمتش خوب وشرایط خریدش هم آسان باشد همه روزه صبح و عصر جهت بازدید خانه ها و دریافت مشخصات چاپی که شامل قیمت -مساحت بهره و سایرجزئیات است بنشانی زیر مراجعه و پس از مطالعه کامل مشخصات ما ومقایسه آن باقیمت و شرایط خانه های‌مشابه وبادر نظر گرفتن امکانات خود برای خرید نقدی و یا قسطی و حتی‌بدون پیش قسط تصمیم خودتان را بگیرید
تهران پارس -خیابان رشید(جنب قبان تهران پارس) خیابان فرامرز - دفتر ساختمان قطعه ۲۸ صندوق‌پستی ۲۶۹۷
آ-۲۶۳۴۸

اجاره داده می شود

خانه ای مجهز دارای ۶ اطاق - حمام - دئوترم - تلفن - باجاره واگذار میشود خیابان زرین نعل کوچه قدوسی کاشی ۱۸
۱-۲ آ-۱۹۱۵۱

هرنوع اجاره در شمال شهر وپول شرطی مورد نیاز است تلفن ۷۲۰۰۳

اجاره داده میشود
یك طبقه دو آپارتمان -بابرق سه‌فاز -شوفاژ - آسانسور و کلیه لوازم واقع در خیابان شاه نرسیده به‌چهارراه شاه مقابل انجمن ایران وآمریکا بطور جداگانه یایکجا برای شرکتها وموسسات تجارتی اجاره داده میشود به‌تلفن های۳۹۱۰۲ و ۳۴۵۰۵ مراجعه نمائید.
آ-۲۶۲۳۲

خانه مسکونی دارای اطاق پذیرائی
ونهار خوری و دفتر وسیع و چهار اطاق خواب و حمام و آشپزخانه وگاراژ و اطاق مستخدم و برق و تلفن و آب انبار و حیاط وسیع مشجر و چمن کاری واقع در جاده پهلوی - یوسف آباد ماهیانه بیستو پنج هزار ریال باجاره واگذار میشود.
بتلفن ۴۴۶۷۳ مراجعه فرمائید.
آ-۱۹۱۶۱

بفروش میرسد

زیر بیمارستان بیمه اجتماعی
زمین بقطعات ۱۲۰ متری با سند مالکیت نقد و اقساط فروشی متلفن ۶۸۶۳۱ چهارراه‌سامان خیابان کسری بازرگانی حفیظ- مراجعه فرمائید.
۱-۶ ۲ آ-۸۵

معاوضه میشود
چند دستگاه خانه واقع در شمال شهر نقد و معاوضه بفروش میرسد
بازرگانی سایه
خیابان شمیران چهارراه حقوقی۷۲۸۹۶
آ-۲۱۹ ۱-۳۰

برای فروش خانه
مستقلات وزمین در شهر و شمیران واجاره خانه و مستقلات رجوع فرمایند. لاله‌زار ۳۹۷۸۴ به: بنگاه کوشان ۱-۱۰ آ-۲۶۰۳۸

سه‌راه هاشم آباد
۵۰ دستگاه خانه ۲الی ۳ اطاقی به مساحت ۶۰ الی ۹۰ متر با آب چاه عمیق و برق باقساط ده ماه الی ۱۲ ماه بمبلغ ۹۰۰۰ ریال الی۱۲۰۰۰ ریال بفروش میرسد طالبین بآدرس زیر مراجعه نمایند جاده خراسان سه راه هاشم آباد دفتر ساختمانی روشن تلفن ۵۵۵۵۶
۱-۵ آ-۳۰۹

خانه فروشی
در خیابان شهناز دوم بمساحت ۳۵۰ متر با بنای دو طبقه و نیم ده اطاق و سرویس کامل تلفن برق آب باخانه کوچك‌هم‌معاوضه میشودرجوع فرمایند ۳۹۷۸۴
به: **بنگاه کوشان**
۱-۲ آ-۲۶۱۴۶

فروش اثاثیه

فروش اثاثیه
مقداری اثاثیه منزل که خریداری شده با سود کم بفروش میرسد به خیابان شاه-چهارراه دقیقی نمایشگاه ایران کالا تلفن ۴۵۶۸۹مراجعه‌فرمائید
۱-۳۰ آ-۳۰۱

خرید اثاثیه
از هر قبیل اثاثیه منزل یعجال - تلویزیون -رادیو- ضبط صوت-گرام وقالی و قالیچه وسایر اشیاء دیگر را در منزل شما نقد خریداریم -به‌خیابان شاه چهارراه دقیقی نمایشگاه ایران‌کالا تلفن ۴۵۶۸۹ مراجعه فرمائید.
۱-۳۰ آ-۳۰۰

ساختمان

قابل توجه شرکتهای ساختمانی
بهترین رقم‌موزائیك وکلیه‌اجناس سیمانی را بنقد واقساط از کارخانه‌فنی باستان تلفن ۲۹۵۹۳ ابتیاع‌فرمائید بشرکتهای ساختمانی و خریداران‌عمده تخفیف کلی داده میشود.

باقساط
۱-زمینهای شمارا ساختمان‌مینمائیم
۲-موزائیك‌و کلیه‌مصنوعات‌سیمانی رامی فروشیم.
۳-درب و پنجره پروفیله‌و آهنی وچوبی میسازیم.
۴- سیمانکاری و نقاشی و سیم کشی مینمائیم.
تخت جمشید جلال بایار شماره ۲۰۰ طبقه سوم سازمان مات

اشتباه نشود
صاحبان ساختمانها برای تنظیف موزائیك و شیشه با تلفن منزل ۵۴۵۷۰ یا ۵۲۶۲۵ مکالمه فرمائید
۱-۳ آ-۳۱۱

باقساط
کلیه کار های ساختمانی شما را انجام میدهیم تلفن ۶۵۰۰۲
۱-۱۵ آ-۳۳۲۹

شرکت ساختمانی توتیا
نقشه ساختمان‌نظارت نقشه‌برداری خیابان شاهرضا دروازه دولت جنب ب ب کا تلفن ۶۰۸۱۷
۹-۱۵ آ-۱۶۳

باقساط
ساختمانهای نیمه تمام شماراتکمیل مینمائیم تلفن۶۵۰۰۲
آ-۳۳۲ ۱-۲۶

معاملات تلفن

هربوع شماره تلفن
نقد و اقساط معامله میشود تلفن ۴۰۶۸۰ مراجعه فرمائید

تلفن ۴یا ۶ خریداریم
به‌تلفن ۴۸۰۰۴ مراجعه شود

آموزشگاههای رانندگی

هنرستان عالی رانندگی‌ایران
خیابان امیرآباد چهار راه نصرت تلفن ۶۸۱۸۸ خیابان فردوسی پشت شهرداری تلفن ۳۰۳۴۰۷
۱-۲۶ آ-۳۰۷

آموزشگاه رانندگی دوخاونسکی
خیابان شاه ۱۲۰ تلفن ۶۱۲۵۵

هنر کده رانندگی صبا
فن‌رانندگی را دراسرع وقت شما می‌آموزد خیابان شمیران سه‌راه زندان مقابل باغ ملك تلفن ۷۱۲۰۸

هنرستان رانندگی شهاب
چهارراه پهلوی‌مقابل کاه‌فروشی‌شهرداری تلفن ۶۵۷۶۳و شاهرضا مقابل بهار

آموزشگاه رانندگی جهان
خیابان شاه - باستان تلفن ۴۷۱۸۱
۱-۱۰ آ-۲۷۹

آموزشگاه رانندگی تهران
خیابان منیریه تلفن ۲۵۸۸۸
۱-۳۰ آ-۲۸۷

هنرستان رانندگی آهاری
در کمترین مدت فن رانندگی به هنرجویان عزیز میآموزدمسجد لولاگر طبقه فوقانی مسجد تلفن ۴۹۹۲۵
۱-۲۶ آ-۳۲۰

آموزشگاه فرهنگی

کلاس تلویزیون
نمایندگی کمپانی وستنگهاوس آمریکا و بلاپونکت آلمان باطلاع‌می رساند اخیرا برای تربیت عده‌ای متخصص رادیو و تلویزیون باهمکاری انجمن فرهنگی کاخ دانش به‌تشکیل کلاس مهندسیاری رادیو تلویزیون مبادرت گردیده است. این کلاس که با مجهز ترین لابراتوار و زیر نظر مهندسین دانشمندالکترونیکس‌تشکیل می‌گردد در نوع خود بی نظیر وپس از پایان دوره با اجازه رسمی وزارت فرهنك به فارغ التحصیلان گواهینامه داده خواهد شد. علاقمندان به انجمن فرهنگی کاخ دانش واقع در خیابان فرانسه کوچه مرجان یاخیابان نادری پاساژ متمد مراجعه نمایند.

نقشه‌کشی واستخدام
دوره جدید کلاس نقشه کشی از بیستم آبانماه زیر نظر مهندسین تحصیلکرده تشکیل و نام نویسی می‌شود. فارغ التحصیلان با معرفی مادر شرکت هاو ادارات استخدام‌می شوند.

کاخ دانش
۱-خیابان نادری - پاساژ معتمد
۲- خیابان فرانسه -کوچه‌مرجان
آ-۲۶۳۱۲

کلاسهای زبان آلمانی
سازمان فرهنگی معتضدی
خیابان لاله‌زار - کوچهٔ رفاهی تلفن ۳۰۳۲۳۸

Pitman's Shorthand
مؤسسه تعلیم زبان
کلاسهای انگلیسی و آلمانی و ماشین نویسی فارسی و لاتین سه له شاه کوی شهریار تلفن ۴۹۳۴۱
آ-۳۸ ۳

آموزشگاه انگلیسی نرسیان
ازدوره مقدماتی تا عالی زیر نظر مهندس نرسیان لیسانسیه از دانشگاه های تهران ولندن لاله‌زار نو مقابل سینما کریستال کوچه پیرنیا تلفن ۳۰۱۹۳۷
۱-۱۵ آ-۲۵۹

معاملات پول

هرقدر پول بخواهید باورقه مالکیت رجوع فرمائید لاله‌زار ۳۹۷۸۴ به‌بنگاه‌کوشان
۱-۴ آ-۲۶۰۴۰

برای اطمینان خاطر
اگر پولدارید برای‌جلوگیری از فساد بنفع جنابعالی است که بوسیله بنگاه کوشان در مقابل وثیقه ملکی‌معامله‌شرطی بفرمائید. لاله‌زار ۳۹۷۸۴
بنگاه کوشان
آ-۲۶۱۴۴ ۱-۲

سالن مدوآرایش

سالن آرایش وزیبائی‌آلبا
آرایش مو بوسیله متخصصین فرانسوی -آلمانی -ایرانی و توالت عروس توسط متخصص (فرفان‌اوبری پاریس) میدان فردوسی شماره ۳۳۹ تلفن ۴۶۷۸۵ و۶۴۹۴۶

سالن آرایش مهین فر
دارای دیپلم تخصصی از لندن خیابان شاه اسکندری شمالی‌چهارراه شهرداری تلفن ۴۵۱۰۳

فروشگاه منصف

خانواده های‌با سلیقه بهترین‌لباس عروس را با تمام لوازم از
فروشگاه منصف تهیه‌میکنند
فروش واجاره و دوخت بهترین لباس عروس میدان بهارستان صفی‌علیشاه فروشگاه - دوزندگی منصف تلفن ۳۰۴۰۵۶
۱-۶ آ-۳۱۸

آموزشگاه فنی آرایش
دوره کامل علمی‌و عملی آرایش شیمی و رنك موی سر - زیبائی و پوست با امتیاز رسمی وزارت فرهنك زیر نظر دکتر -م .قوامی شمیست دیپلمه از دانشگاه پاریس دیپلمه‌فن زیبائی شیمی و رنك مو از انستیتو هاو مجمع تخصصی آلمان و پاریس نام نویسی همه روزه نشانی خیابان آمل شماره ۱۲۰ تلفن ۷۱۰۳۷
آ-۳۳۶ ۱-۶

رستورانهای خانوادگی

مخصوص خانواده‌ها است
رستوران ژاله
دارای چلو کباب مطبوع‌وسالم‌اغذیه لذیذ و متنوع ایرانی -فرنگی اول لاله‌زارنو جنب سینما متروپل تلفن ۳۲۳۳۱

چلو کبابی لقانطه
میدان بهارستان برای پذیرائی عموم آماده است تلفن ۳۵۹۲۸

هتل ها ورستورانها

هتل ونك سه راه ونك
تلفن ۸۲۲۶۷۰- ۸۲۲۵۱۳

رستوران لارزیدانس‌خیابان ویلا تلفن ۴۶۴۱۴

هتل و کلبه دربند - دربند
تلفن ۸۳۴۲۳-۸۳۴۲۲

رستوران مهرآباد طبقه‌فوقانی فرودگاه تلفن ۶۴۴۸۷

هتل سپهد. تخت جمشید ۶۹۰۱۱
دیسکوتك رقص با جدیدترین‌صفحات

هتل کلاریج
خیابان تخت جمشید مقابل سفارت امریکا تلفن ۶۹۱۳۲ - ۶۹۰۶۷

طیور

توتو
«فروشگاه مرغداری توتو»
مرکز پخش انواع مرغ کشته وزنده و مرغ بریان ومواد غذائی قابل اطمینان
بنازلترین بها
شاهرضا - چهارراه پهلوی روبروی برزن ۱۷ تلفن۴۴۷۶۱
۱-۱۰ آ-۲۸۸

مجانی
جوجه کباب مجانی برای دریافت کارت جوجه کباب مجانی به فروشگاه کشور طیور سه‌راه امین حضورمراجعه فرمائید.
۱-۳۰ آ-۳۱۹

راهنمای پزشکی اطلاعات

دکتر آسایش
بیماریهای آمیزشی مجاری ادرار حسابان منوچهری - ابتدای کوچه‌ارباب جمشید - شماره ۱۱ پذیرائی عصرها.

دکتر بینش ور
مطب دکتربینش‌ور به خیابان‌پهلوی بالای بلوار مقابل پمپ بنزین کوی غفاری انتقال یافت.

دکتر درطب پولوسا
متخصص بیماریهای مقاربتی - مجاری -ادرار- تناسلی - امراض زنانه -نازائی -خیابان فردوسی ۱۰۱ کوچه صادق پذیرائی ۹ تا۱۲-۵ ۸ تلفن ۴۶۵۸۹

درمان قطعی سوزاك تازه
وکهنه و تقویت قوای تناسلی دکتر جناب زاده دارای گواهینامه از دانشکده طب فرانسه صبح وعصر خیابان منوچهری مقابل کوچه‌ژاندارم

دکتر پور حریری
بیماریهای داخلی و کودکان‌سه راه سلیمانیه خیابان فرح آبادصبح تاظهر و پنج بعد از ظهرتا صبح

دکتر دانشگر
امراض مقاربتی و جلدی وسوزاك تازه و کهنه ورم پرستات ضیق مجرا سستی وبواسیر امراض زنانه و نازائی خیابان سپه مقابل پست خانه تلفن ۳۰۲۴۱۶

ترك تریاك دکتر رحمانی
متخصص امراض اعصاب وروح دانشگاه لندن خیابان پهلوی بالاتر از چهار راه امیر اکرم تلفن ۴۵۱۱۴ پذیرائی صبح‌و عصر

متخصص معده، کبد،روده
دکتر رفیعی از دانشگاه پاریس پذیرائی ۴ تا۸ بعد از ظهر خیابان حامی اول کوچه پاریس تلفن۶۳۰۶۰

دکتر محمد رضا مسند
رزیدنت سابق‌بیمارستانهای امریکا دارای گواهینامه از بروك مدیکال آمریکا -درمان‌قطعی بیماریهای‌مقاربتی دروازه دولت روبروی ساختمان فیات تلفن ۳۰۲۵۴۸ پذیرائی عصرها از ساعت ۵ الی ۸ بعد از ظهر

دکتر معانی
امراض مقاربتی مجاری ادرارمعالجه سوزاك تازه و کهنه - ورم پروستات وسستی وناتوانی -ضیق مجرا امراض زنانه خیابان فردوسی مقابل‌بانك ملی مرکز

پلی کلینیك
دکترمجاهدی- دکتر صدیقی
رزیدنت سابق بیمارستانهای امریکا بیماریهای داخلی اطفال مقاربتی تریاك وسایر مواد مخدره ترك‌الکل مجهز به دستگاه های رادیو سکپی نروسل ترابی (بخورینی‌سیلین وغیره دیاترمی‌پذیرائی بعد از ظهر هاوای تعطیل وشب تا صبح خیابان شاه روبروی مسجد سجاد شماره تلفن ۴۹۵۲۶

دکتر عباس نیك نژاد
متخصص از دانشگاه - پاریس بیماریهای‌معده- روده- کبد -لوزالمعده درمان بواسیر بدون عمل فیستول فیسور بامتد موثر دروازه شمیران خیابان کرامی

دکتر محمدرضا- علوی‌زاده
رزیدنت‌سابق بیمارستان های فیلادلفیا نیویورك .عضو جامعه‌پزشکی قلب آمریکا -بیماریهای داخلی متخصص قلب و شرائین از دانشکده طب هانمن آمریکا -سرویس‌الکتروکاردیو گرافی - نشانی - خیابان‌شاه کوچه یغما پذیرائی بعد از ظهر۵ر۳ ۸ر۵ تلفن ۶۶۸۳۲

انتقال مطب
دکتر جلال وثیق
متخصص قلب
بخیابان پهلوی کوچه‌بهرامی کاشی ۴ انتقال یافت. تلفن مطب ۴۵۰۳۳- منزل۴۰۳۳۴
۱-۵ آ-۳۰۸

درمانگاه خصوصی نارمك
۴۶متری غربی تلفن ۷۹۵۵۵

تقویم اطلاعات

شنبه سیزدهم ابان ۱۳۴۰
شنبه‌بیست وچهارم‌جمادی‌الاول۱۳۸۱
شنبه چهارم نوامبر ۱۹۶۱
اذان صبح: ساعت ۵و ۱۲دقیقه
طلوع آفتاب: ساعت ۶و ۳۰دقیقه
غروب آفتاب: ساعت ۱۷و۱۸دقیقه

نماینده حکومت ویشی

در قصر اسرار آمیز هیتلر

یادداشتهای محرمانهٔ مارشال پتن!

ترجمه : م - تاراجی

بیست سال از تاریخ تدوین این اسناد محرمانه که در زمان حکومت مارشال پتن نوشته شده میگذرد . ملت فرانسه مارشال پتن را پس‌از جنك بعنوان همکاری با آلمان ها محکوم باعدام کرد بعلت کبر سن او تا آخر عمر در زندان بسر برد تا بامروز هیچکس در جهان از وجود چنین اسنادی که نبرد های پشت پرده جنك دوم را آشکار میسازد مطلع نبود و اینك یکی از جراید فرانسه اقدام بچاپ آنها کرده‌است .

دراواخر سال۱۹۴۱ حکومت‌فرانسه بین دونیروی مقتدر ، یعنی آلمان و امریکا قرار گرفته‌بود .

حکومت ویشی بخوبی‌میدانست که فرانسه خلع‌سلاح شده نمیتواندبرای احقاق حقوق‌خود بادو قطبی که‌دربین آنها قرار داشت متوسل بزور شود. حکومت فرانسه امیدوار بود که‌شاید ازراه حسن‌نیت ومذاکره بتواند حقوق خودرا بدست آورد زیرا همچنانکه بیسمارك گفته بود «قدرت بر تر از هرچیزی است ».

در۳۱اکتبر ۱۹۴۱ فرنان‌دو برینو گزارش محرمانه‌ای برای پتن ارسال داشت، این گزارش که پیرامون مناسبات آلمان‌و فرانسه و همچنین وضع داخلی آلمان وفرانسه بود بسیار بااهمیت تلقی گردید .

فرنان دوبرینو گزارش خود را چنین آغاز کرد :

-من افتخار دارم که درزیر گزارش سفر خودرا به‌آلمان که‌بر حسب‌دعوت وزیر امورخارجه رایش صورت گرفت باطلاع شما برسانم .

شنبه یازدهم اکتبر دکتر آبتس سفیرکبیر آلمان درفرانسه بمن‌اطلاع داد که‌روز سه‌شنبه مقدمات مسافرت من‌به‌آلمان فراهم خواهد شد .

صبحگاه سیزدهم اکتبر باترن بسوی مونیخ حرکت کردم، در آنجا باژنرال «فون‌اپ»وزیر آینده‌مستعمرات آلمان ملاقات و مذاکره کردم .

(آلمانها حتی‌قبلا وزیرمستعمرات خودرا نیز تعیین کرده‌بودند.) پنج روز در «آیب باور دروآز» توقف کردم روز ۲۱اکتبر اوائل صبح‌تلفنی بمن اطلاع داده‌شد که فردا صبح‌در برلن ازمن استقبال بعمل خواهدآمد. من‌چهار شنبه ۲۲ صبحگاه وارد برلن شدم وپس‌از آنکه تشریفات مختصری ازطرف وزارت امورخارجه آلمان انجام شد همان شب بسوی «کونیسبرك» حرکت کردم .

۳۲۵ کیلومتر با کونیسبرك فاصله داشت برد (دوکارمند آلمانی وزارت امور خارجه ویك مترجم همراه فرنان دوبرینوبود).هنگامیکه به‌محل مورد نظر نزدیك‌شدیم بمن گفتند اینجا مقر فرماندهی پیشوای آلمان است و برای شما اکیدا ممنوع است‌که در اطراف این محل وموقعیت آن باکسی صحبت کنید .

بدینجهت من فقط خاطرنشان میسازم محل اسرار آمیزی که ما به‌آنجاوارد شدیم ازچندین محل کوچکتری که ۶و ۱۰و ۱۵ کیلومتر ازیکدیگرفاصله داشتند ومجاور مرز لیتونی وپروس شرقی قرار داشتند تشکیل شده‌بود. قصری که‌کاملا ازهرطرف‌محفوظ وامن بنظر میرسید مرکز محل اقامت «پیشوا» وستاد ارتش اوبوده ۱۵کیلو متر دورتر وزیرامور خارجه وهمکاران اصلی او زندگی میکردند. قصرهای خصوصی «پیشوا» مارشال «گیتل» وفون ریبن «تروپ» درهمان نزدیکی قرارداشت . بمحض آنکه من‌باین‌محل مرموز واسرار آمیز رسیدم «فون-ریبنتروپ» وزیر امور خارجه آلمان‌از من دعوت کرد ناهاررا خصوصی با یکدیگر صرف کنیم . پس‌از ناهار مذاکرات من واو آغاز گشت وسه ساعت ونیم طول کشید .

مسائلی که‌موردمذاکره قرارگرفت خروج پیرلاوال از حکومت فرانسه و رهاساختن سیاست همکاری توسط فرانسویان بود . من به «فون‌ریبن-تروپ» خاطرنشان ساختم بهترین و حتی تنهاوسیله‌تجدید همکاری‌مستقیم بافرانسه مسافرت اوبفرانسه وهمچنین مسافرت مارشال‌پتن‌به‌آلمان‌ومذاکرات مستقیم می‌باشد .من مطمئنم که‌علاقه مارشال نیز همین است .

فرنان دوبرینو در گزارش خود افزود :من‌به«فون‌ریبن‌تروپ»خاطرنشان ساختم عملی‌شدن چنین مذاکراتی

وزیر خارجه آلمان گفت:

پیشوا میخواهد اروپای جدیدی بسازد و فرانسه باید وضع خودرا دراین اروپاروشن کند!

مطمئن ترین‌طریق‌ایجاد اروپای‌جدیدی است که‌شما مایل بساختن آن‌هستید. فون‌ریبن‌تروپ بمن پاسخ‌داد :

این‌نظر را با «پیشوا»مطرح خواهم کرد .

تنها هیتلر میدانست

اگرچه فرنان دوبرینو از دورنمای تشکیل یك کنفرانس دیگر باشرکت رهبران آلمان و فرانسه نظیر کنفرانس «مونتوآر» خرسند بنظر میرسید ،اما فراموش نکرده بودکه‌در گزارش‌خود سخنان تهدید آمیز ریبن تروپ را بعرض مارشال نرساند .فرنان‌دوبرینو درگزارش خود اضافه کرده بود : «فون‌ریبن‌تروپ» مدت زیادی با من پیرامون جنك باشوروی و همچنین خطری که ارتش شوروی برای تمدن کنونی بشر دربردارد سخن گفت . فون‌ریبن تروپ گفت: اینك درجهان تنها هیتلر است‌که بقدرت ارتش شوروی پی‌برده معتقداست که تنها ارتش آلمان قادراست باارتش سرخ نبرد کند . فون ریبن‌تروپ اعتقاد خود رابایجاد اروپای جدیدی بیان داشت وگفت این‌اروپا سرانجام بوجودخواهد آمد، حتی اگر جنك سی‌سال بطول انجامد واینك بستگی بحکومت‌فرانسه دارد که‌خودرا باین اروپای جدید از هم‌اکنون ملحق سازد ویا آنکه بعدا بدنبال آن بیاید.

فرناندو برینو درگزارش محرمانه خود به مارشال پتن درمورد مذاکرات خود باریبن تروپ در مورد افریقا مینویسد :وزیر امور خارجه آلمان پیرامون چیزی که او آنرا مسئله «ژنرال‌ویگان» مینامد صحبت کرد، او بمن گفت ژنرال ویگان بیشتر طرفدار ادامه اختلاف نظر ودودستگی است‌تا همکاری باآلمان . اما من‌به ریبن‌تروپ گفتم که‌ژنرال ویگان‌یك سرباز مطمئن ووفادار است . ریبن تروپ غیرمستقیم گفت : بهرحال هیچکس در آلمان قبول نمیکند که‌ما بتوانیم باژنرال‌ویگان همکاری کنیم، این‌یك مسئله روشنی‌است ومن‌بدکتر آبتز دستور دادم این‌موضوع راباطلاع حکومت فرانسه برساند .

باتوجه بنامه فرنان دوبرینوبخوبی وضع‌حکومت ویشی‌دراواخر سال۱۹۴۱ روشن میشود .حکومت ویشی ازیك طرف تحت فشارامریکا واز طرف‌دیگر زیربار تقاضاهای آلمان قرار گرفته بود .

صاحبان ساختمان خوشحالند

زیرا موزائیکها یا سنگها یامشمع چندین ساختمان ملی ودولتی راپس از اتمام نقاشی کثیف شده یابالا پائین پیدا کرده بوده تمیز و شفاف و صاف نمودیم شماهم نگران نباشید اولین مبتکر این کار در اختیار ما است • تلفن ۹۷۹۳ یا ۶۹۰۵۸ ۱-۲ آ-۲۶۱۷۶

تقاضا از مؤلفین و ناشرین کتاب

بهمت جنابان آقایان میرسید جمال‌الدین اخوی و سپهبد آق اولی و مهندس علی صادق و ابوالحسن حکیمی و مهندس مجید اعلم و علی اکبر تشید متولیان موقوفات سردار فیروز کوهی کتابخانه عمومی منتظمی‌درخیابان پهلوی سه‌راه شاه کوچه سیمرغ تشکیل و برای استفاده مطالعه کنندگان آماده‌است لذا از عموم فضلا و مولفین و رجال خیر استدعا میشود که‌هریك یکدوره از کتبی که‌دراختیار دارند باین کتابخانه اهدا نمایند البته کتب اهدائی برای همیشه بنام هدیه کنندگان در دفتر کتابخانه ثبت خواهد شد .

متولی و وکیل‌سائر متولیان علی اکبر تشید

۱-۵ آ-۱۸۷۴۹

آ-۲۶۲۷۰

قصر اسرار آمیز

بمحض ورود به کونیسبرك دواتومبیل به‌پیشواز من آمد ومارا بمقصدی‌که

گم شده

عکس بالا خلیل اعتمادی فرزند کریم ۴۵ ساله پنجاه روز است از بستان آباد بتهران آمده هرکس اطلاعی ازنامبرده دارد خواهشمنداست خیابان ری قهوه‌خانه مشهدی جلیل اعتمادی روبروی کارخانه آجرفشاری اطلاع‌دهند .

واگذار میشود

یکدستگاه عمارت نو

در باغ صبا خیابان ملك دارای‌پنج اطاق و حیاط و برق و آب لوله‌کشی باجاره و رهن تصرف واگذار میشود طالبین با تلفن ۶۶۸۵۷ مذاکره نمائید

۱-۶ آ-۱۸۷۵۹

واگذاری مطب

یك مطب در خیابان ایرانشهر شمالی با سابقه چند ساله دارای دو اطاق و انبار و حیاط وسرویس کامل باتلفن و مبلمان که برای دفتر وکالت و محضر مناسب است بعلت مسافرت واگذار میشود تلفن۶۶۹۶۶

۱-۲ آ-۳۲۲

آگهی

کارخانه صنعتی رزاقی

س‌قوی‌برای میزان کردن‌دفرنسیال کسل و کلیه اشیاء اتومبیل وغیره یابان ری تلفن ۲۰۹۸۶- ۲۸۷۶۴

فروشگاه احسان

مرکز فروش انواع ریش تراش‌برقی وازم یدکی و تعمیرات لاله زار روبروی سینما خورشید ساز نور تلفن ۳۸۶۸۰

راهنمای‌تمبرهای ایران

کتابی است جامع مفصل درباره کلیه تمبر های منتشر شده با ذکر صحیح ترین قیمت های روز از انتشارات موسسه نوین فرح بخش‌و بسران خیابان اسلامبول بهاء یکصد ریال تلفن ۳۲۵۰۲

۱-۵ آ-۲۸۹

برای شیکترین دوخت‌لباس

خود به‌دوزندگی فارس برادران غفوری شهباز ایستگاه ناصری تلفن۵۳۶۳۰ مراجعه فرمائید .

جرثقیل جاسب

تلفن ۲۷۸۱۸ و۲۵۷۶۳

کمپوت شاداب

امسال کمپوت شرکت سهامی شاداب بهترین ومرغوبترین کمپوت خراسان شناخته‌شده ومصرف کنندگان خوشبخت میباشند . خیابان‌منوچهری پاساژ ساعتچی تلفن۳۹۸۶۳

جرثقیل توکل

نشانی : میدان شاه اکبر جاسب تلفن ۵۰۶۹۱ - ۵۵۸۲۸

ماشینهای جوجه کشی کارخانه کرمانی

بظرفیتهای ۷۴-۱۰۰-۱۷۰-۳۴۰-۵۱۰- ۱۰۲۰تخم مرغ - تهران - خیابان سیروس ایستگاه کلانتری شماره ۶۸۸ - تلفن ۵۶۹۰۴

برای خاکبرداری وتسطیح اراضی

وسیله تراکتور های کاترپیلار مجهز به گلنگ به‌تلفن ۴۶۹۵۵ مراجعه فرمائید .

۱-۵ آ-۳۲۶

هنرستان عالی برش و دوزندگی بهشت

به خیابان امیر آباد خیابان گیو شماره ۹۸ انتقال یافت کلاسها صبح و عصر دایر است تلفن ۴۱۹۰۴

۱-۲۶ آ-۳۲۵

آموزشگاه خیاطی امیر

بامتد جدید (گرلاوین)تعلیم‌برش دوخت در مدت سه‌ماه نشانی امیریه بعداز منیریه دست‌راست بن بست اول کاشی ۷۵۳ تلفن ۵۲۳۷۵

آموزشگاه امیرکبیر

تدریس زبان انگلیسی باروش کاملا جدید باکتابهای Simple English صبحها کلاس مخصوص بانوان دایر است

نشانی شاهرضا اول خیابان صبای شمالی

آموزشگاه امیرکبیر

تدریس زبان‌انگلیسی باروس کاملا جدید باکتابهای انگلیسی Simple English

وماشین نویسی فارسی و لاتین ثبت‌نام همه‌روزه صبح‌و عصر

نشانی شاهرضا اول خیابان صبای شمالی . آ-۲۲۰ ۱-۱۵

رقص‌شهرزاد

انواع‌رقصهای سالنی‌را درآموزشگاه بالت شهرزاد بالا تر از سه راه تخت جمشید خیابان مزینی بیاموزید تلفن ۷۱۴۱۰

ماشین نویسی ایران‌فر

شاه سینما نیاگارا پاساژدرخشان

آموزشگاه خیاطی فرناز

تعلیم دوخت برش بامتد گرلاوین امیریه کوچه انشاء تلفن ۴۵۹۳۹

۱-۶ آ-۲۸۰

سرویس **جنرال** برای نصب وتعمیر آب گرم کن در اختیار شماست تلفن ۴۷۴۸۹

آموزشگاه امیرکبیر

به‌پیروی‌از منویات شاهانه کلاس های مبارزه بابیسوادی دراین محل بطور افتخاری‌دایراست ثبت‌نام همه‌روزه نشانی شاهرضا اول خیابان صبای شمالی .

آجر نسوز

برای خرید بهترین آجر نسوز با ابعاد مختلف دارای مقاومت در مقابل ۱۶۰۰ درجه حرارت بمغازه های زیر

۱- مغازه متال خیابان سپه تلفن ۳۱۵۵۵

۲- فروشگاه ناصحی اول خیابان فردوسی تلفن ۳۵۳۵۵ مراجعه فرمائید

۱-۲ ۳۲۳-۱

آگهی حراج

سازمان چای در جلسه حراج‌چای روز یکشنبه ۲۱ر۸ر۴۰ مقداری‌خاکه چای طبق نمونه موجود بفروش می رساند طالبین میتوانند در جلسه‌مزبور که‌در ساعت ۱۱صبح در محل سازمان چای تشکیل میشود شرکت نمایند .

سازمان چای

آ-۲۶۴۲۴

آگهی اخطار

باستوار دوم‌نادعلی‌فرزند عباسعلی شهرت طوطی که باتهام همدستی با قاچاقچیان و اخذ رشوه در لشکر۱۲ خراسان تحت پیگرد واقع و محل اقامت خود را مشهد بخش ۳ کوچه گلشن تعیین و فعلا مجهول المکان میباشد اخطار میشود ظرف دوماه از تاریخ نشر آگهی خودرا بدادگاه تجدید نظر ۲ اداره دادرسی ارتش واقع درمحوطه دژبانی ارتش معرفی در غیر اینصورت دادگاه طبق ماده ۲۶۱ قانون دادرسی و کیفر ارتش باتهام او رسیدگی و مبادرت بصدور رای غیابی خواهد نمود .

دادگاه تجدیدنظر اداره دادرسی ارتش

۱-۳

AUTOVILLA

اتوویلا

پزشك ماشین شماست

خیابان ویلا تلفن ۴۶۵۵۷ ۴۹۰۸۴

برنامه سینماها

سینماهای درجه یک

سینما آسیا - تلفن ۴۲۹۰۹

سافو - سینماسکوپ - رنگی - دوبله بفارسی با شرکت تینالوئیز شروع ۱۱ صبح ۳ -۵ - ۷ - ۹ بعداز ظهر

دیوانه جزیره - سینماسکوپ - رنگی - دوبله بفارسی با شرکت بریژیت باردو : شروع ۱۰ر۳۰ صبح ۳- ۵ - ۷ - ۹

سینما ایران تلفن۳۶۳۵۴

بیوه‌های خندان فارسی با شرکت تهمینه - فردین - فرانك شروع ۱۰ر۳۰صبح - ۲ر۳۰ -۴ر۳۰ -۶ر۳۰ ۸ر۳۰ .

سینما ادئون - تلفن ۳۸۱۱۸

دیوانه جزیره - سینماسکوپ - رنگی - دوبله بفارسی با شرکت بریژیت‌باردو : شروع ۱۰ر۳۰ صبح ۲ر۳۰ - ۴ر۳۰ - ۶ر۳۰ - ۸ر۳۰

سینما پلازا - تلفن ۴۴۲۵۵

زاندارك - سینماسکوپ - رنگی- دوبله‌بفارسی باشرکت اینگریدبرگمن شروع ۱۰ر۳۰صبح ۳-۵-۷-۹

سینما نخت جمشید(تلفن ۴۳۵۵۰)

خطاهای جوانی - سینما سکوپ دوبله بفارسی شرکت کارول‌لینلی شروع ۳-۵-۷-۹ بعد از ظهر

سینماچارلی (تلفن ۶۸۴۶۱)

ضربه شیطان - دوبله بفارسی با شرکت اورسن ولز - چارلس‌هستن شروع ۱۰ر۳۰ صبح ۲ر۳۰- ۴ر۳۰ ۶ر۳۰-۹

سینما حافظ (تلفن ۳۴۰۷۴)

یکه بزن اکلاهما - سینما سکوپ دوبله بفارسی‌باشرکت ماریتسیوآرنا شروع : ۱۰ر۳۰ صبح - ۲ر۳۰ - ۴ر۳۰- ۶ر۳۰ - ۸ر۳۰

سینما دنیا (تلفن۳۳۸۱۲)

دوردورتوست وایداسکرین دوبله فارسی باشرکت‌ادی کنستانتین شروع ۱۰ر۳۰ صبح۲ر۳۰- ۴ر۳۰- ۶ر۳۰ - ۸ر۳۰

سینما دیانا تلفن : ۴۲۰۱۰

یکه بزن اکلاهما - سینما سکوپ دوبله بفارسی‌باشرکت ماریتسیوآرنا شروع : ۱۰ر۳۰ صبح - ۲ر۳۰ - ۴ر۳۰ - ۶ر۳۰ - ۸ر۳۰

سینما رادیوسیتی تلفن ۴۳۳۲۰

آوازه خوان نه آواز- سینماسکوپ رنگی - دوبله بفارسی . با شرکت درك بوگارد - میلن دومونژو. شروع ۱۱صبح -۱-۵ر۱۵- ۷ر۱۵- ۹ر۱۵ بعد از ظهر

سینما رکس تلفن ۳۴۱۶۹

آوازه خوان نه آواز- سینماسکوپ رنگی - دوبله بفارسی . با شرکت درك بوگارد - میلن دومونژو. شروع ۱۰ر۳۰ صبح- ۲ر۳۰- ۴ر۳۰-۶ر۳۰- ۸ر۳۰ بعد از ظهر

سینما رویال تلفن ۴۹۷۸۵

نسل بی‌آرام - رنگی دوبله‌بفارسی باشرکت : اسکات برایدی . شروع ۱۰ر۳۰ صبح- ۳- ۵- ۷- ۹بعدازظهر

سینما سعدی - تلفن ۳۶۴۶۸

سافو - سینماسکوپ - رنگی - دوبله بفارسی با شرکت تینالوئیز شروع ۱۰ر۳۰ صبح : ۲ر۳۰ -۴ر۳۰ ۶ر۳۰ - ۸ر۳۰

سینما سهیلا تلفن ۳۶۴۲۴

نسل بی‌آرام - رنگی دوبله‌بفارسی باشرکت : اسکات برایدی . شروع ۱۰ر۳۰ صبح- ۲ر۳۰- ۴ر۳۰-۶ر۳۰- ۸ر۳۰ بعد از ظهر

سینما کریستال (تلفن ۳۷۶۷۵)

روح -دوبله بفارسی باشرکت آنتونی‌پرکنیز - جانت‌لی شروع ۱۰ر۳۰ صبح -۲ر۳۰-۴ر۳۰-۶ر۳۰ - ۸ر۳۰

سینما مترویل - تلفن ۳۹۴۱۰

مهرویان کره ونوس - سینماسکوپ رنگی - دوبله بفارسی با شرکت ژاژاگابور : شروع ۱۰ وربع صبح ۲ر۳۰ - ۴ر۳۰ - ۶ر۳۰ - ۸ر۳۰ بعداز ظهر

سینمامولن روژ (تلفن ۷۳۹۳۹)

روح -دوبله بفارسی باشرکت آنتونی‌پرکنیز - جانت‌لی شروع ۱۱صبح-۳-۵-۷-۹ بعد از ظهر

سینما میامی تلفن ۷۴۳۲۹

بیوه‌های خندان فارسی با شرکت تهمینه - فردین - فرانك شروع ۱۰ر۳۰صبح - ۲ر۳۰ -۴ر۳۰ -۶ر۳۰ ۸ر۳۰ .

سینما مهتاب (تلفن ۴۷۷۷۷)

روح- دوبله بفارسی‌با شرکت آنتونی پرکنیز- جانت‌لی شروع ۱۱ صبح-۳-۵-۷-۹ بعد از ظهر

سینما نیاگارا - تلفن ۶۵۳۰۷

دیوانه جزیره - سینماسکوپ - رنگی - دوبله بفارسی با شرکت بریژیت‌باردو : شروع ۱۰ر۳۰ صبح ۲ر۳۰ - ۴ر۳۰ - ۶ر۳۰ - ۸ر۳۰

سینما همای - تلفن ۳۰۲۱۶۹

مهرویان کره ونوس - سینماسکوپ رنگی - دوبله بفارسی با شرکت ژاژاگابور. شروع ۱۰ر۳۰صبح-۲ر۳۰ ۴ر۳۰ - ۶ر۳۰ - ۸ر۳۰ بعدازظهر

سینما آریا - تلفن ۳۹۸۸۴

سیمارون - سینماسکوپ - رنگی دوبله بفارسی با شرکت ماریاشل - گلن‌فورد .

شروع ۱۰صبح ۲- ۴ - ۶ - ۸

سینما امپایر - تلفن ۴۹۰۸۱

سینما اسکار (تلفن ۴۵۷۹۷)

ده‌مردرشید -رنگی -دوبله‌بفارسی باشرکت : برت لنکستر شروع ۱۰ صبح ۲-۴-۶-۸

سینما برلیان (تلفن ۴۳۰۳۵)

روح -دوبله بفارسی باشرکت آنتونی‌پرکنیز - جانت‌لی شروع ۱۰-۱۲-۲-۴-۶-۸

سینما تاج

دختر بوالهوس - سینماسکوپ - رنگی - دوبله بفارسی با شرکت روبرت تایلور - سیدچاریس شروع ۱۰ر۳۰صبح- ۲ر۳۰ - ۴ر۳۰ -۶ر۳۰ ۸ر۳۰ .

سیتما المپیا (تلفن ۶۵۷۹۸)

سیمارون -سینماسکوپ- رنگی - دوبله بفارسی‌باشرکت‌ماریاشل -گلن فوردشروع ۱۰ر۳ صبح ۲ر۳۰-۴۳ر۰ ۶ر۳۰-۸ر۳۰

سینما پرسپولیس (تلفن ۸۵۱۰۸۳)

یکه بزن اکلاهما - سینما سکوپ دوبله بفارسی‌باشرکت ماریتسیوآرنا شروع ۱۰ - ۱۲ - ۲-۴-۶-۸

سینما پارك (تلفن ۳۵۰۴۷)

فاتح جانوگر - دوبله بفارسی با شرکت جی‌راج -شروع ۱۰ر۳۰ صبح ۳-۵-۷-۹

سینما تهران - تلفن ۳۸۱۶۵

بیوه‌های خندان فارسی با شرکت تهمینه - فردین - فرانك شروع ۱۰ر۳۰صبح - ۲ر۳۰ -۴ر۳۰ -۶ر۳۰ ۸ر۳۰ .

سینما زهره (تلفن ۳۰۴۸۰۸)

روح -دوبله بفارسی باشرکت آنتونی‌پرکنیز - جانت‌لی شروع ۱۰ر۳۰ صبح -۲ر۳۰-۴ر۳۰-۶ر۳۰ - ۸ر۳۰

سینما سیلوانا (تلفن۳۳۷۷۷)

فریاد نیمه‌شب -فارسی با شرکت آرمان -پروین‌غفاری‌شروع ۱۰ر۳۰- صبح ۲ر۳۰-۴ر۳۰ -۶ر۳۰- ۸ر۳۰

سینما کارون (تلفن ۴۰۰۶۵)

فریاد نیمه‌شب -فارسی با شرکت آرمان -پروین غفاری شروع۲ر۳۰ - ۴ر۳۰-۶ر۳۰- ۸ر۳۰

سینما مراد (تلفن۳۷۳۸۹)

فریاد نیمه‌شب -فارسی با شرکت آرمان -پروین‌غفاری‌شروع ۱۰ر۳۰- صبح ۲ر۳۰-۴ر۳۰ -۶ر۳۰- ۸ر۳۰

سینما البرز

آخرین مبارزه - دوبله بفارسی . شروع ۱۰- ۱۲ صبح- ۲- ۴- ۶- ۸ بعد از ظهر

سینما فری (تلفن ۲۷۸۹۳)

خاطرات سربازی - رنگی -دوبله بفارسی با شرکت الویس پریسلی شروع ۳-۵-۷-۹ بعد از ظهر

سینماهای درجه دو

سینما فردوسی - تلفن ۳۵۸۸۴

اسیر صحرا - دوبله بفارسی با شرکت هاروی‌کروگر - شروع ۹صبح ۱۲ر۳۰ - ۲ر۳۰ - ۴ر۳۰ - ۶ر۳۰- ۸ر۳۰ .

سینما مشعل - تلفن ۳۳۸۲۶

غول صحرا - رنگی -دوبله‌بفارسی باشرکت کلینت‌والکر

شروع ۱۰ر۳۰صبح - ۲ر۳۰-۴ر۳۰ ۶ر۳۰- ۸ر۳۰

تآترها

تآتر پارس (تلفن ۳۸۸۱۱)

مسافرت بکره مریخ (بانضمام کنسرت بانو آفت) شروع ۸ر۳۰بعد از ظهر

جامعه باربد تلفن ۳۲۲۶۵

تله - با شرکت جعفری - شهلا شروع ۸ر۳۰ بعد از ظهر

س. سالز برگر

از: نیویورك تایمز

آنچه خروشچف بمن گفت

شوروی بمب ۱۰۰ مگاتنی دارد

ابتدا قرار بود چاشنی بمبهای عظیم منفجر شود نه خود آنها

خروشچف میکوشد هرکسی را بابمبهای مخوفش بترساند ولی درست روشن نیست که چه‌کسی رامیخواهد بترساند .اوبسیار زرنك‌تر وباهوش‌تر از آنست که تصور کند آمریکا از این‌بمبهای مخوف وانفجارات عظیم اتمی شوروی خواهد ترسید بعلاوه‌او بخوبی میداند که خاکستر رادیواکتیو بهمان‌اندازه که مردم سایر نقاط جهان راتهدید میکند ، مردم شوروی را نیز تهدید میکند .

بمبهای عظیم خروشچف اثر عکس در آمریکا بخشید وبجای اینکه موجب ترس بشود سبب عصبانیت شد . بهمین ترتیب ،در انگلیس و فرانسه و ایتالیانیزا ین‌بمبها اثرعکس داشت، خروشچف مدعی بودکه انگلیس و فرانسه وایتالیا جانب اورا خواهند گرفت زیرا آنها میترسند که در برلن همراه ما (آمریکا) ایستادگی کنند، ولی حوادث عکس این ادعا را ثابت کرد.انگلیس سخت‌تر شد وفرانسه خیلی سخت‌تراز آن .

معذلك بنظر میرسد خروشچف تصور میکند که برنامه و روش ایجاد وحشت او معقول استوخواهدتوانست بااین روش بنتایج مثبتی برسد .

عواملی خروشچف رابطرف‌این راه‌مخوف کشاند وما نمیدانیم این عوامل چه‌بوده وتنها میتوانیم فکر کنیم که او بچه طریقی کشیده شد .

در پنجم سپتامبر گذشته که من در مسکو بودم ، خروشچف درکاخ کرملین گفت:

«ماهم اکنون بمب صدمگاتنی داریم » و«باید بزودی آنرا آزمایش کنیم». دوروزبعد او تغییر عقیده داد واز من خواست که گفته‌اش را اینطور تصحیح و تلقی کنم :

«ماهم‌اکنون چنین بمبی را دارا هستیم (بمب‌صد مگاتنی) و باید طرح واسلحه انفجاری مربوط به‌آنرا آزمایش کنیم.»

روز ششم سپتامبر خروشچف بانهرو نخست‌وزیر هند، دراین باره گفتگو کرد و نتیجه‌ای که من گرفتم این‌بودکه شاید پس از مذاکره بانهرو، نخست‌وزیر شوروی تصمیم دارد چاشنی«مافوق بمب» را آزمایش کند نه خود بمب را.

دو «مافوق بمب» عظیم

باوجود این خروشچف چندهفته بعد، هنگام بحث درکنگره حزب کمونیست شوروی ، عکس نظرخودرا داد اونه‌یك چاشنی و بلکه دوبمب عظیم باموفقیت آزمایش کرد. یکی از این بمبها۳۰ مگاتن و دیگری بیش‌از۵۰ مگاتن بود.این بمبهاخیلی‌نزدیك‌بسلاح ۱۰۰ مگاتنی هستند و خیلی‌دور از طبقه‌بندی«سلاحهای‌قابل انفجار» میباشند یعنی عملی‌بودن انفجار این سلاحها قابل تصورنمیباشد.

اکنون ، شاید خروشچف دربارهٔ اثرات این انفجارات ،خوب مطلع نشود ، وشاید حساب کند که این روش ایجاد وحشت، موجب تضعیف روحیه ما شده است ویاآنکه ممکن‌است تصورکند تضعیف روحیهٔ اروپای غربی موجب زنده‌شدن و تجدید این‌شعار خواهد شد که «بهتر است تسلیم سرخها بشویم تابمیریم»

(باید دانست که شعار«بهتر است تسلیم سرخها بشویم‌تا بمیریم »شعار معروف برتراندراسل فیلسوف انگلیسی و هواداران اوست وناشی از این عقیده است که اگر قرار باشد دنیا در یك جنك اتمی ویران شودوبشر از بین برود،بهتر آنست که‌کمونیسم‌را بپذیریم تا ازجنك اجتناب بشود . مترجم)

بنظر میرسد که انفجارات اتمی شوروی در اروپای‌غربی‌نتیجهٔ عکس داده و موجب زنده‌شدن شعار مزبور نشده است . اگر مردم لرزیده‌اند ، نه از ترس بلکه از خشم لرزیده‌اند.

در میان بیطرفها هم عصبانیت زیرپرده‌ای از این انفجارات دیده میشود ، هرچند بیطرفها بسختی حاضرند عصبانیت خودرا آشکار کنند .

شاید نخست‌وزیر شوروی تصور میکند که باریختن‌خاکستر اتمی برسرورو‌ی بیطرفها ، بیشتر حمایت آنهارا جلب خواهدکرد، وشاید متاسفانه او دراین تصور خود محق است .

شاید این روش خروشچف یك روش منحرف‌کننده است باینمعنی که شاید تصمیم اوبرای پرکردن آسمان‌جنك سرد از گرمای انفجارات اتمی مربوط بمناقشات سیاسی داخلی او درقلمرو مارکسیسم میباشد ؟

توجه کنیم بهمزمانی این حوادث: انفجار بمبهای عظیم ، افزایش شکاف علنی شوروی وچین ، آخرین بی‌آبروکردن‌استالین (بادرآوردن جسد او از مقبره لنین واز بین‌بردن این‌یادگارتاریخی) آماده‌شدن برای یك تصفیهٔ حزبی بالاخره فشارهای تازه به‌فنلاند. مطمئنا این حوادث بیکدیگر مربوطند .

ترساندن چین؟

اگر هنگام انفجار دوبمب عظیم شوروی ناظرینی از چین‌نیز حضور داشتند ، میشد تصور کنیم که خروشچف‌میخواهدمائوتسه‌تونك راهم بترساند . ومیشد تصور کنیم که خروشچف میخواهد به‌مائوبفهماند اگر جمعیت چین زیاداست ، ولی این کشور هرگز نمیتواند از یك جنك اتمی سالم وزنده سربیرون آورد.

گویا مائوتسه‌تونك ادعا کرده و بخودبالیده است که‌اگر ۳۰۰میلیون چینی در جنك اتمی کشته شوند بازهمین‌اندازه‌ازمردم چین باقی خواهند ماند.

مانمیدانیم که‌آیا هنگام انفجار بمبهای عظیم شوروی ناظرین چینی حضور داشتند یانه ، ولی میدانیم که مسکو از دادن سلاح های اتمی به‌چین خودداری کرده است ، البته نه‌بدان دلیل که چین‌چنین‌سلاحهائی‌را نخواسته است ، آیاخروشچف در پشت عتاب‌ما، متحدین خودرا مورد عتاب قرار میدهد ؟ آیادر حقیقت روی‌سخن‌اوبا متفقین خودش است ؟ یاآنکه اومیخواهدبمردم‌دنیای کمونیست ، وبگروه جنك‌طلب تحت رهبری مولوتف ،مالنکف ، گاگانویچ ودیگران در شوروی ، وبدوستان چین مانند آلبانی‌در خارج از شوروی موضوعی رابفهماند ، این موضوع را که آیا هرسیاستی خشن‌ترازسیاست او وقماری که اوبا انفجارات اتمی شروع کرده ،خشك‌وتررابا‌هم نمیسوزاند و کمونیستها نیز مانند غربیها شامل آن نمیشوند ؟اگر جواب اینطور باشد باید گفت که‌تبلیغات شوروی دراین مورد آشکارا ساکت مانده است .

درعین حال این حقایق همچنان‌باقی‌است: خروشچف یکبار تصمیمش را تغییر داد که بجای بمب چاشنی‌هارا منفجر کندویعد بازتغییر نظرداد وتصمیم گرفت بمبهارامنفجر سازد . و در تمام مدتی که تصمیم خروشچف تغییرمیکردتنهافشاریکه بوی وارد میشد از داخل بلوك کمونیست بود.

اگر شوروی تصمیم بگیرد که باخطرات روزافزون جهانی براثر فشار داخلی وفشاریکه خیال میکند از خارج به‌آن وارد میشود، قمارکند ، ماچاره‌ای جز یك انتخاب نداریم.

قمار جنك باسلاحهای ۵۰ مگاتنی بسیار خطرناك است و چنین‌کاری هرگونه تظاهر بهمزیستی راکه وردزبان خروشچف است از بین میبرد ، زیراراهیکه او انتخاب کرده ،بجای«همزیستی دوجانبه» به «نابودی‌دوجانبه» میانجامد . ترجمه: راد

۴۹ روز دیگر

یك اتومبیل زیبا مال شماست

بدون تردید دل شماهم میخواهدکه در سرمای سیاه این زمستان یك اتومبیل لوکس‌زیرپا داشته‌باشید که مدتها درصف طویل اتوبوس‌ها بانتظار نیایستید.

- اما پول‌کو؟ .. مگر بااین بی پولی امکان دارد؟
- بله ، غیر ممکن نیست.

اطلاعات هفتگی این اتومبیل زیبا، لوکس و آخرین سیستم را بشما تقدیم میکند.

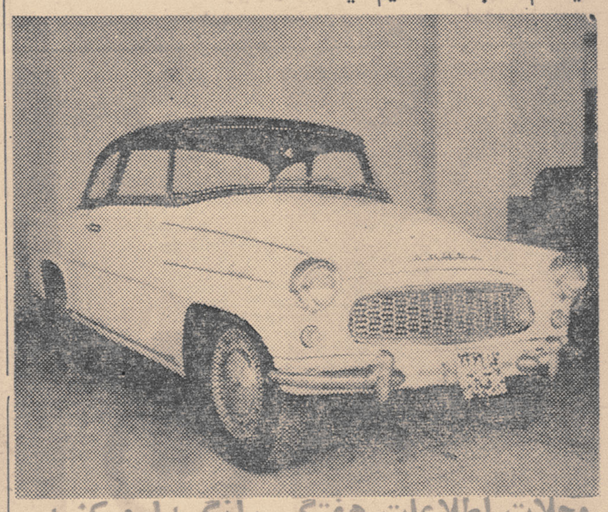

مجلات اطلاعات هفتگی رانگهداری کنید. شاید شماره مجله شماهم جزو برندگان آن باشد

صحنه‌ای ازتظاهرات مسلمانان‌الجزایر

صحنه‌ای ازتظاهرات یك میلیون نفری مسلمانان‌الجزایر بمناسبت سالگرد هفتمین سال جنك الجزایر (دراین عکس تظاهرکنندگان هنگام زدوخورد باپلیس دیده میشوند)

نتایج کنگره بیست ودوم

از : پاری پرس

نقش ماهرانه خروشچف درکنگره حزب کمونیست

* پیروزی خروشچف در کنگره بیست‌ودوم غیرمنتظره بود
* نخست وزیر شوروی خیلی ماهرانه‌آلبانی را ازسایر کشورهای کمونیستی جدا کرد

مقالات وگزارشهای خارجی

بیست و دومین کنگره حزب کمونیست شوروی که هفته گذشته بکار خود پایان داد ازاخبار هیجان‌انگیز و حوادث برجسته غنی بود جلسات کنگره که درکاخ کرملین و از ۱۷ تا سی ام اکتبر تشکیل گردید شاید بتوان گفت تاریخی‌ترین جلسات کنگره حزب کمونیست شوروی پس از جنك بشمار میرود .

کنگره بیست و دوم حزب کمونیست شوروی به خروشچف نخست وزیر شوروی و دبیر کل حزب کمونیست آن کشور اجازه داد که همچنان تسلط خود را بر بحث های کنگره حفظ کرده و با ٤ نطق مفصل و با اهمیت نظر خود را چه در مورد مسائل خارجی و چه در مورد سیاست داخلی شوروی و چه پیرامون مبارزه طلبی «گروه‌ضد حزبی» ایراد کند .

خروشچف از روی اختلافات عمیقی که آلبانی و شوروی را مدتی است از یکدیگر جداساخته‌پرده برداشت و آنچنان رهبران حزب کمونیست آلبانی را بشدت محکوم کرد که موجبات حرکت چوئن لای نخست وزیر چین کمونیست را به پکن فراهم ساخت .

خروشچف پس از آنکه خود و همرزمانش بشدت جنایات دوران استالینی رابرملا کردند درآخرین جلسات کنگره ضربه‌بزرگی‌بر پیکر طرفداران استالین و گروه ضد حزبی وارد آورد . این ضربه با برداشتن جسد استالین از آرامگاه میدان سرخ صورت گرفت .

خبر مربوط به برداشتن جسد استالین از آرامگاه میدان سرخ و همچنین اعلام انفجار بمب بزرك شوروی از پشت تریبون کنگره ، هیجان انگیز ترین خبر هائی بود که از آغاز تشکیل کنگره بیست و دوم در جهان پخش گردید .

اگر بخواهیم بطور کلی حوادث و کار هائی را که در کنگره بیست و دوم صورت گرفت مورد تجزیه وتحلیل قرار داده وبیلانی ازکنگره بیست و دوم طرح کنیم قبل از همه باید پیرامون مسائل زیر صحبت کرد زیرا کنگره بیست و دوم در اطراف نکات زیر تصمیمات مهمی اتخاذ کرد :

۱-وضع بین‌المللی و مسئله برلن :

خروشچف یکبار دیگر ایمان و اعتقاد خود را در امکان همزیستی مسالمت آمیز و حل تمام مسائل جهانی‌از راه مذاکرات بیان داشت. در مورد برلن رئیس حکومت - کمونیستی شوروی اولتیماتوم خود را که ۳۱ دسامبر ۱۹۶۱ را بعنوان تاریخ نهائی برای انعقاد قرار داد صلح پیشنهاد کرده بود پس گرفت معذلك وی تمام ابر های تیره را پراکنده نکرد زیرا خروشچف‌اعلام نمود بشرطی حاضر است قرار داد صلح با آلمان شرقی را بتاخیراندازد. که غرب آمادگی خود را برای‌حل این مسئله نشان دهد . . .

۲- بر ملا کردن جنایات‌استالین و مبارزه بر ضد گروه ضد حزبی

از همان روز های اول کنگره خروشچف علامت یك تعرض‌شدید را برضد ویاچسلاو مولوتف‌ودوستان او که در سال ۱۹۵۷ از رهبری حزب بر کنار شدند آغاز نمود .

نکته جالب در مبارزه خروشچف بر ضدگروه ضد حزبی این بود که وی برای اولین‌بار نام مارشال‌کلمنت وروشیلف را بعنوان یکی از افراد موثر گروه ضد حزبی بر زبان‌راند وحملات شدیدی چه خود او و چه همرزمانش برئیس جمهوری سابق شوروی کردند .

این تعرض بزرك‌با تقاضای‌خروج کامل تمام اعضای گروه ضد حزبی انجام گردید و سر انجام در سی‌ام اکتبر با تصمیم کنگره حزب کمونیست مبنی بر برداشتن جسد استالین‌از آرامگاه‌میدان سرخ‌بنقطه اوج خود رسید .

۳- اختلافات شوروی و آلبانی و واکنش آن

نیکیتا خروشچف رهبران آلبانی را بعنوان طرفداران جدی و پر و پا قرص رژیم استالینیسم معرفی کرده وباحملات ماهرانه خود بانور خوجه دبیر کل حزب کمونیست آلبانی موفق شد تائید اکثر نمایندگان شرکت کننده در کنگره بیست و دوم را چه‌خارجی‌و چه شوروی‌بدست آورد .

خروشچف ازحمله برهبران‌حزب کمونیست آلبانی‌مایل‌بود این نتیجه را بدست‌آورد که یا آنها رامجبور کند باشتباهات خود پی ببرند و یا با محکوم ساختن روش رهبران حزب کمونیست آلبانی توسط تمام نمایندگان شرکت کننده درکنگره بیست‌و دوم ،حزب کمونیست‌آلبانی را از اردوگاه سوسیالیسم مجزا کند .

در میان تمام کسانی که در کنگره بیست و دوم شرکت‌داشتند تنها چوئن لای نخست وزیر چین کمونیست و رئیس هیئت نمایندگی این کشور بود که روش مبارزه‌بر ضد حزب « کوچك برادر » البانی را مورد تائید قرار نداد چوئن لای هنگامی که‌خود را تنها دید مجبور شد فورا مسکو را بسوی پکن‌ترك کند که مطمئنااین امر در تحولات بعدی مناسبات حزب کمونیست - شوروی و چین تاثیرعمده‌ای خواهد داشت .

٤- آزمایش های اتمی و بمب بزرك

خروشچف نخست وزیر شوروی در کنگره بیست و دوم اعلام‌کرد که ارتش شوروی شکست نا پذیر است و غرب مجبور است در برابر قدرت شوروی به همزیستی مسالمت آمیز اجباری تن در دهد .

در واقع نیکیتا خروشچف خیلی ماهرانه‌بازی خود را در کنگره‌بیست ودوم به‌پایان رساند زیرا وی‌همزمان با حمله شدید بگروه ضدحزبی و همچنین‌حمله به رهبران آلبانی و بر ملا ساختن جنایات استالین در زمینه نظامی نیز تعرض بزرگی را با انفجار بمب عظیم خود آغازنمود در طول جلسات کنگره بیست و دوم شوروی چندین‌بمب بزرك که‌بعضی آنها قدرت‌انفجارشان ۵۰ مگاتن‌بود منفجر ساخت و این امر بدون‌شك تاثیر عمده‌ای در پیشرفت نظریات خروشچف چه در داخل ، چه در خارج داشت هر چند که مردم‌جهان فریاد اعتراض خود را به آسمان بلند کردند. خروشچف‌از انفجاراین‌بمب های بزرك نتایجی را که مایل بود بدست آورد و آن زهر چشم گرفتن از کشور های کمونیستی و همچنین تایید نظریاتش در کنگره بیست و دوم بود .

۵- عمل نهائی کنگره

آخرین کار عمده ای که در کنگره بیست و دوم حزب کمونیست شوروی‌انجام گرفت تصویب برنامه جدید و اساسنامه جدید حزب و انتخاب اعضای سازمان های عالی حزبی بود، حادثه شگرف در این انتخابات خروج‌بانو کاترینا فورتزوا ونورالدین محی الدینف ازپرزیدیوم کنگره مرکزی حزب کمونیست شوروی بود زیرا محی الدینف گرداننده سیاست اصلی شوروی در جامعه عرب بشمار میرفت .

پار ی‌پرس

آگهی بنگاه برق تهران

از مالکین محترم تهران و شمیرانات که مستغل و یا اماکنی در استیجار موسسات دولتی دارند ویابه ادارات دولتی اجاره میخواهند بدهند که پرداخت بهای برق آن مآلا بعهده موسسات نامبرده میباشد خواهشمند است مشخصات محل مورد اجاره را هرچه زودتر بشرح زیر:

۱- شماره پرونده برق
۲- نام صاحب پرونده برق
۳- نام اداره یا بنگاهی که محل در اجاره آنها است
٤- تاریخی که مستغل در استیجار، اداره دولتی خواهد ماند و در صورتیکه ممکن باشد شماره سندآن را مستقیما باداره امور مشترکین این بنگاه ارسال دارند تانسبت بوصول بهای‌نیروی مصرفی (مادام که در اجاره دولت است) اقدام جداگانه بعمل آید . بنگاه برق تهران

۱-۳ آ-۲۵۹۹٤

زمین بقیمت بسیار ارزان

زمین بقطعات پانصد و هزارمتری تفکیك شده باسند مالکیت که مالك‌آن دستور فروش آنرامتری چهار ریال صادر نموده است بفروش میرسد بوذرجمهری بازار کفاشها سرای مجاد موسسه ایران‌خزر

۱-۱۰ آ-۱۹۱۹۹

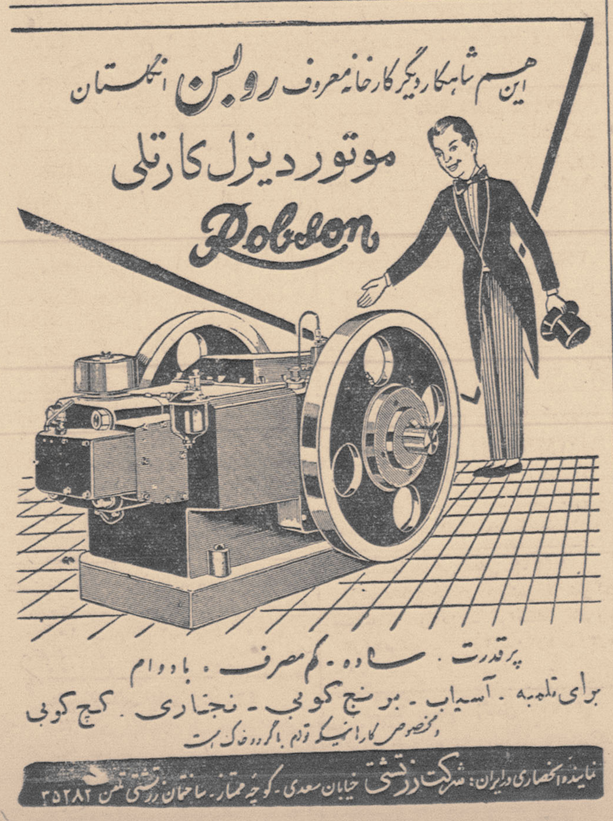

تلمبه اطریشی فوگل
کمرچاهی وشناور
تهروپ - میدان فردوسی

اجتماعی

گفتگوی تلفنی مردم

(به شماره ۳۰۰۱۰)

هرروز غیر از روزهای تعطیل بین ساعت ۶ تا ۷ونیم بعدازظهر تلفن کنید وباما شکایات، درددلهاو مشکلات زندگی روزمره خودرا درمیان بگذارید . ما درهمین ستون حرفهای شما را درج میکنیم.

یك بنده خدا بداد ما نمیرسد

* تلفن من بشماره ۴۹۳۱۱ خراب است به «۰۷» تلفن میکنم میگوید به «۱۷» تلفن کن به «۱۷» تلفن میکنم میگویدبه «۰۷» اطلاع بدهید درست دوروزاست گرفتارشده‌ایم یك بنده خداهم پیدا نمیشود بدرد بی تلفنی مابرسد ،اما همین بنده خداها (مقصود مسئولین شرکت تلفن است)تا دوروز پول دیرمیشود مثل اجل‌معلق‌سر میرسند وتلفن راقطع میکنند .

عزت‌اله خداوردی

حقوق افسران شهربانی کم است

* آقای عزیز راجع‌به کمی حقوق‌افسران شهربانی‌نوشته بودید فوق‌العاده افسران خوشحال شدند که اقلا روزنامه اطلاعات بفکرآنها هست‌میخواستم اگرباعث زحمت‌نمیشوم دوباره‌بنویسید، بنویسید که حقوق ماکم‌است ، یك افسر راهنمائی ورانندگی ازصبح تا شب یك‌لنگه پاتوی خیابانها میایستد و نظم وترتیب عبورومرور شهررا درست میکند آنوقت سر ماه‌حقوقی کمتر ازحقوق یك‌معلم میگیرد ،مگرما راه درآمد دیگری هم داریم، جزاینکه عضو وزارت کشورهستیم ومثل یك کارمند دون‌پایه مثلا (ثبات وبایگان) حقوق میگیریم .

افسر راهنمائی ورانندگی

این درخت مال شهرداری است؟

* شهرداری گفته درختهای توی خیابان از اموال‌شهرداری است !

نفهمیدم ! من‌پول داده‌ام درخت خریده‌ام مقابل خانه خودم کاشته‌ام ماهی بیست تومان‌هم پول آب میدهم آنوقت درخت‌باید مال شهرداری باشد

؟ احمد ساکن عباس‌آباد .

مارا بخیر تو امیدنیست ...

* اهالی خیابان دامپزشکی غرب جیحون تقاضا دارند شهرداری اکنون که بقول خودش پول اسفالت ندارد لااقل‌چون زمستان درپیش است وخیابان مزبور بصورت خندق های قدیمی اطراف تهرا ن‌درآمده است لااقل یك جاده‌صاف کن بفرستد و خیابان مزبور رامانند اول صاف نمایند و خلاصه آنکه مااسفالت نخواستیم بهمان صورت اول تحویلمان بدهند .« ما را بخیر تو امیدنیست شرمرسان »

محمدفلسفی

چرا شهرداری اینکارها را نمیکند

* کوچه امامزاده در قلهك مستراح عمومی برای دکاندارها وعابرین محل شده‌است و بوی تعفن اهالی رادر ناراحتی دارد و ضمنا سگهای ولگرد بسیار زیاد است ومزاحم اهالی هستند چرا شهرداری اولایك آبریزگاه در این محل نمیسازد و ثانیا اقدام به نابودی سگهای ولگرد نمی‌نماید.

س-ش

بالا رفتن از تیر جرم است

* چراغ کوچه همایون مقابل دوراهی یوسف آباد انتهای کوچه خاموش است اهالی لامپ حاضر دارند ولی برای نصب آن‌ازبنگا ه‌برق استدعای عاجزانه دارند لااقل یکنفر جهت‌نصب لامپ بمحل مزبور بفرستند زیرا تصور میشود بالارفتن از تیر چراغ برق جرم محسوب میشود !

مهندس آقازاده

مردم را راحت کنید

* اتوبوسهای خط۸ شرکت واحد خراب است نیمه‌راه مسافران رابراثر خرابی پیاده میکنند بنویسید این اتوبوسهای اسقاط راعوض کنند و مردم را ازشرپیاده وسوار شدن وسط راه راحت نمایند .

ا-ف

نشانی از آبادانی نیست

* توی یك شهر باین بزرگی با اینهمه سکنه که دارد هرچه مردم ازشهرداری بنالند کم است، هر چه صدایشان به آسمان برخیزد بازهم کوتاه است . نمیدانم خیابانهای اطراف میدان ثریا رادیده‌اید یانه ، اگرنه که‌من شرح میدهم این خیابانها یاخود این میدان اصلا بهره‌ای از آبادی نبرده درمیدان نه‌یك گل‌پیدامیشودنه سبزه نه درخت ،خیابانهای اطراف هم جدول بندی‌نشده ، ناگفته نماند که دوازده سال از تاسیس این میدان و احداث این خیابانها میگذرد .

محمد احمدیان

قابل توجه‌شهردار نارمك

بامردم خوش‌رفتاری کنید

* در شهرداری نارمك بامردم‌و کسبه خوب رفتار نمیکنند، درست مثل مالیات بگیر های صدسال قبل سر میرسند و از پیشه‌وران عوارض میخواهند ، ما حرفی در دادن عوارض نداریم. اماحرف ما اینست‌که وقتی برای پرداخت آن مراجعه میکنیم قدری درکارمان اولاتسریع نمایند درثانی بدوبیراه‌بارمان نکنند، باور کنید نه‌پدر کشتگی باکسی دارم نه میخواهم باین وسیله غرض‌ورزی کنم بلکه حقیقت امررا برای شما که بسادگی درد دل‌مردم را مینویسید گفتم ، از عوارض گذشته برای تجدید پروانه جان‌مارا بلب می‌آورند ، اگر شهرداری از لحاظ پول در مضیقه استا زلحاظ ،ادب وانسانیت که در مضیقه نیست .اسم مرا ننویسید میترسم ایندفعه تجدید جواز برایم گران تمام‌شود!

کاسب نارمك

درراه آهن شمال

ریل‌های فرسوده جمع‌آوری‌میشود

طرحی برای‌تامین آب‌وبرق ایستگاهها تنظیم شد

امروز راه آهن دولتی ایران اعلام‌کرد که‌بعلت فرسودگی قسمتی‌از ریل‌های آهن درخط شمال تعمیرات اساسی درآن منطقه بعمل می‌آید ، مدیر کل فنی‌راه آهن گفت براثر کثرت حمل ونقل سنگین زمان‌جنك دربرخی از قوسهای راه‌آهن شمال وریل‌هائیکه صدمه دیده تعویض میشود و ازاین پس قطارها خواهند توانست باسرعت بیشتری دراین خطوط حرکت نمایند.

ازطرف راه آهن طرحهای جدیدی برای‌تامین آب‌وبرق ایستگاههای‌طول خط‌تنظیم شده‌ودر ایستگاه های‌بدون آب‌اقدام بحفر چاه عمیق ونصب‌موتور برق‌شده‌است و همچنین با آماده‌شدن کارخانجات تعمیرات‌اساسی برای‌تهیه دیزل در مدت ماه گذشته چهار لکوموتیو دیزل درهمین کارخانجات تعمیراساسی شده است .

شهرداری امروز اعلام‌کرد :

پنج میلیون تومان وام بین چوبداران توزیع شد

امروز اداره خواربار و اصناف شهرداری اعلام کردپس‌از مذاکرات مفصل با چوبداران و دامپروران‌با حضور تمام افراد و دستجات مختلف وابسته باین صنف طرح پرداخت پنج میلیون تومان وام به آنان تصویب گردید . این وام در میان چوبداران‌وافرادی که‌گوسفند پروراری می بندند توزیع میشود تا برای فصل زمستان و سیاه بهار گوشت فراهم کنند . رئیس اداره خواربار گفت ما اینکار را بانظر و حضور خود چوبداران انجام‌دادیم تا دیگر جای گله و شکایت برای احدی باقی نباشد و از چوبداران تعهد گرفته شد تا پس از دریافت وام برای سیاه بهار وزمستان گوسفند تهیه نمایند ، وی گفت در قراردادی که بین چوبداران و شهرداری بسته میشود قید شده که هرگاه چوبدار نتواند درموقع مقرر گوشت مورد تعهد را تحویل دهد ملزم بپرداخت خسارت و وجه‌التزام خواهد بود ، مقامات‌شهرداری‌اعلام کردند با این‌ترتیب مشکل گوشت حل شده وبا استفاده از پنج‌میلیون تومان وام صد ها هزار گوسفند پروراری برای فصل زمستان ذخیره شده‌و بصورت‌پروار بندی‌نگاهداری خواهد شد و در نتیجه شهر تهران با کمبود گوشت روبرو نخواهد شد .

شهردار یوسف آباد پاسخ میدهد

این شرح از طرف‌شهرداریوسف آباد درباب مذاکرات جلسه‌کرسی آزاد بروزنامه رسیده است :

بقرار اطلاع در جلسه کرسی آزاد انجمنهای محلی‌که عصرروزدوشنبه ۸ر۸ر۱۳۴۰ در سالن اداره روزنامه اطلاعات تشکیل بوده یکی ازآقایان ساکنین یوسف‌آباد «که همه آنها فارغ از اختلاف سلیقه‌های شخصی برای اینجانب محترم واز نظر مراجعات بشهرداری یکسان می‌باشند »بنام نماینده اهالی یوسف‌آباد مطالبی ابراز داشته‌اند. علاوه برپاسخ کلی‌ومستدلی که‌فی‌المجلس ازطرف جناب آقای نفیسی معاون محترم شهرداری تهران داده شده لازم میداند مختصر توضیحی دراین باب بدهد :

۱- در مورد انحلال شورای‌محلی که ناطق محترم سعی کرده‌اندگناه این جانب جلوه بدهند بطوریکه تیمسار دریابان رسائی رئیس‌محترم شورای مزبورنیز کتباعلام‌داشته‌اند موضوع‌ارتباطی‌باینده نداشته وقطع فعالیت شورا مربوط به‌تمام‌شدن دوره عمل منتخبین قبلی بوده است والبته چنانچه آقایان ساکنین‌محترم یوسف‌آباد وانجمنهای محلی مجددا اقدام بانتخاب‌اعضاء شورائی‌بنمایند همیشه کارکنان شهرداری اشتیاق به‌همکاری واستفاده از نظریات آقایان راخواهند داشت وبا این ترتیب درحال حاضر شورائی وجود ندارد که ناطق محترم‌خودرانماینده آن‌معرفی‌نماید.

۲- موضوع آب وطولانی بودن حوزه محلی دریوسف‌آباد که متاسفانه دراین قسمت هم ناطق محترم راه اغراق پیموده‌اند مطلب محرمانه یاتازه نیست زیرا آب در این منطقه کم‌یاب است‌وباقیمانده آب قنات مستوفی تکافوی احتیاج متجاوز از ده هزار خانه را نمیکند. وطبیعی است که کمبود آب نمی‌تواند گناه کارکنان شهرداری یوسف‌آباد مخصوصا کسی تلقی شود که دراواخر فصل تابستان مسئولیت اداره آن را بعهده گرفته باشد ولی چه خوب بود تلاش اینجانب را در جلب نظر سازمان آب تهران وشروع امر حیاتی لوله کشی نادیده نمیگرفتند .

۳- در مورد شیرآب عمومی که گفته شده است شیرها را برداشته اند تصور نمیرود نیازی به توضیح باشد زیراکسی که مسئولیت کار یك منطقه رابعهده میگیرد وناظر مضیقه وناراحتی مردم از لحاظ‌آب میباشد چطور ممکن است به‌چنین کاری اقدام نماید و این‌موضوع درتمام مدت‌تصدی اینجانب‌سابقه‌ای نداشته وعنوان آن کاملا برای بنده غیر منتظره و شگفت آوربود کمااینکه افسانهٔ «تشکیل‌دادگاه قلابی»حتی‌برای حاضرین ومستمعین درجلسه کرسی آزاد نیز به قرار مسموع مایه تعجب بوده مگراینکه ناطق محترم تشکیل دادگاه‌شعبه سه‌کیفر گرانفروشان و خلافی شهرداری را که بعضی‌ازایام‌هفته بتصدی قاضی محترم آقای شهیدی درشهرداری یوسف‌آباد تشکیل می یابد به‌آن صورت تغییر کرده‌باشند که در این باب ضمن گزارش‌رسمی از مقامات مافوق تقاضای اعزام بازرس ورسیدگی دقیق و تعقیب مفتری شده است .

۴- راجع به بلدوزر شهرداری تهران که اتفاقا بیشتر ایام در اختیار منطقه یوسف‌آباد است‌تصور میرود برای گوینده محترم سوء تفاهمی پیش‌آمده باشد که حتی نخواسته‌اند قبل از عنوان مطلب در جلسه مزبور زحمت یك تحقیق سطحی وتلفنی رابخود بدهند.زیرا بلدوزر از مدتی قبل برحسب‌دستور جناب آقای شهردار تهران درمحل پارك شاهنشاهی واقع در بر خیابان پهلوی مشغول کار است و قبل از آنهم تغییری که اینجانب دروضع کار بلدوزر داده بودم فقط تنظیم دفتر وصدور کارنامه برای کارکرد روزانه بلدوزر بوده تامعلوم شودکه هرروز کجا وچه مقدار کار کرده است .

باتقدیم احترام

مصطفی صنیع‌زاده-شهردار یوسف آباد

آگهی تحریر ترکه

آقای اسمعیل و بانوان سکینه‌وربابه و بلقیس نیك‌خواه بطرفیت‌آقای محمدعلی نیکخواه مقیمین حمزه کلای بابل دادخواستی بخواسته تحریر ترکه‌ماترك‌مرحوم حسین‌تقدیم که‌بکلاسه‌یك‌دوازدهم ۴۰ ثبت‌اینك باانجام تشریفات مراتب درروزنامه‌اطلاعات آگهی می‌شود که برابر ماده ۲۱۰ قانون امور حسبی بستانکاران ومد یونین متوفی و کسان دیگر که حقی برترکه دارند برای روز چهارشنبه ششم دیماه یك‌هزار و سیصد و چهل ساعت یازده و نیم صبح دردادگاه بخش بابل حضور بهمرسانند .

رئیس دادگاه بخش بابل - یداله روحی لاریجانی

آ-۲۶۳۶۲

آگهی تحریر ترکه

آقای علی حقوقی بوکالت از بانو سکینه رستگار اصیل و قیمه‌صغار مرحوم کربلائی حسن سلیمانی بطرفیت آقای محمد رسول و بانوان گداخانم و صبورا و عذراسلیمانی‌طرفین مقیمین بابلسر دادخواستی‌به خواسته تحریر ترك ماترك کربلائی‌حسن سلیمانی تقدیم که بکلاسه ۴-۱۵۹ر۳۹ ثبت اینك باانجام تشریفات مراتب در روزنامه اطلاعات آگهی می‌شود که برابر ماده ۲۱۰ قانون امور حسبی ستانکاران ومد یونین متوفی و کسان دیگری که حقی برترکه دارند برای روز یکشنبه سوم دیماه یکهزار و سیصد و چهل ساعت یازده ونیم صبح دردادگاه بخش بابل حضور بهمرسانند

رئیس‌دادگاه بخش بابل -یداله روحی‌لاریجانی

آگهی تحریر ترکه

بانو صدیقه گلچین فرزند آقای کربلائی آقاجن بطرفیت بانوزهره جعفری فرزند آقای میرقربان طرفین مقیمین سوخته آیندان کیا کلا دادخواستی بخواسته تحریرترکه‌ماترك‌مرحوم کربلائی‌آقاجان گلچین‌تقدیم که‌بکلاسه‌هشت‌سیصدوهشتادونه۳۹ ثبت اینك باانجام تشریفات مراتب در روزنامه اطلاعات آگهی میشود که برابر ماده ۲۱۰ قانون امور حسبی بستانکاران ومد یونین متوفی و کسان دیگر که حقی برترکه دارند برای روز چهارشنبه بیست و نهم آذرماه یکهزار و سیصد و چهل‌ساعت یازده صبح دردادگاه بخش بابل حضور بهمرسانند .

رئیس‌دادگاه بخش بابل -یداله روحی‌لاریجانی

انجمن‌های محلی

درانجمن محلی سیروس

کتابخانه‌های عمومی وخانه فرهنگیان چه شد

انجمن محلی بخش ۷ سیروس بریاست آقا ی‌سید تقی تقوی‌وبا حضور اعضای انجمن وعده‌ای از اهالی مازندران و شهسوار تشکیل شد :

در این جلسه ابتدا چندین نامه که‌ازنخست وزیری - و وزارت فرهنك و شهربانی و شهرداری و نظام وظیفه و وزارت کشورو شرکت واحد اتوبوسرانی راجع بکارهای انجمن رسیده بودقرائت شد سپس درباره خرابی اسفالت و نظافت و انتظامات بخش‌وبی نظمی نرخ خواربار ومزاحمت ولگردان مذاکره بعمل آمد و قرار شد مجددا مراتب بمقامات مسئول اعلام شود.

در مورد تاسیس کتابخانه های عمومی در محلات تهران که وزارت فرهنك چندی پیش درادیو و جرائد اعلام‌و آگهی کرده است پیشنهاد شدکه پرسش شود اینکار چرا تاکنون بمرحله عمل درنیامده ضمنا راجع بواگذاری خانه بفرهنگیان‌نیز استفسار شود که‌بکجا رسیده است ؟

از دولت تقاضا شد نسبت بعفو زندانیان سیاسی اقدامات لازم‌بعمل آید و در تعیین تکلیف دانشجویان بلاتکلیف تسریع شود . بمناسبت کنفرانس اوپك‌پیامی بهیئت های شرکت‌کننده بخصوص هیئت ایرانی فرستاده شدکه نسبت بازدیاد منافع‌ایران اقدامات موثر مبذول دارند .

در انجمن محلی نازی‌آباد :

نازی آباد لوله‌کشی‌میشود

جلسه انجمن محلی نازی آباد در منزل آقای حیدری با حضور آقایان حاج اخباری و حاج اهرابی و رادمند و برومند مقدم و ذاکری وروائی و جابری و رئیسی و نقیبی و سلطانی و اصغر زاده و پوراحمدی و فرهنك وتقی پایدار و عده زیادی از ساکنین نازی آباد تشکیل شدو در پیرامون آب مشروب که قرار است لوله کشی آن انجام شود مذاکراتی بعمل آمد .

در شورای محلی با برزن ۱۴ :

چهارصد دستگاه درختکاری‌میشود

جلسه شورای محلی بابرزن ۱۴ با حضور آقایان جعفر مشیری - احمد سلیمانی - سید رضا گوشه - حاج رضارحیمی علی مشیری -عباسقلی گلابی -حاج محمد صفائی - عزیزاله افراشته رئیس برزن ۱۴ تهران تشکیل شد ابتداء نامه‌شهرداری تهران در مورد درختکاری ونرده کشی خیابانهای ایران‌مهر- چهارصد دستگاه -ژاله - میدان شهناز و میادین و جلو منازل مطرح شد وآقایان روسای انجمنهای‌محلی همکی همکاری خود رابا برزن برای انجام این عمل وکارنیك اعلام نمودند .

۲- چون درستون گفتگوی تلفنی مردم روزنامه اطلاعات شرحی بامضاء (پ-غ) در مورد شکایت ازبرزن ۱۴ درج شده بود اعضاء شورا باتفاق آقای حاج صفائی رئیس انجمن محل مورد شکایت از محل مزبور دیدن نمودند و شکایت (پ-غ)را بی‌مورد دانستند

درانجمن محلی عباس آباد :

زباله‌ها درکوچه جمع شده

جلسه انجمن محلی عباس آباد با حضور کلیه اعضا تشکیل شد ودرموارد زیر بحث و گفتگو بعمل آمد .اعضا گفتند که شهرداری بوضع این محل رسیدگی نمیکند و زباله ها در کوچه‌ها جمع شده‌است یکی از اعضاء گفت برروی نهر سنك دال نصب شده ووسائط نقلیه مرتبا ازاین موضوع شکایت‌دارند در پایان اعضای انجمن درخواست کردندکه شهرداری عباس آباد بمطالب و تقاضاهای آنان بسرعت رسیدگی کند .

درانجمن ده متری نواب :

اتمام اسفالت خیابان ارباب مهدی مورد تقاضای انجمن است

جلسه عمومی انجمن محلی ارباب مهدی با حضور جمعی از ساکنین خیابانهای ارباب مهدی ده متری بانك تیرگان‌تشکیل شد . آقای اسلام پور گفت انجمن مدت یکسال است که‌فعالیت خودرا آغاز کرده وسپس بیلان کارهای انجمن‌را باطلاع حضار رسانید وی گفت دراین مدت برای اسفالت خیابانها و حفر چاه عمیق و ساختمان میدان وبرقراری خط اتوبوسرانی و تخریب مخروبه‌گاراژ شرکت واحد و نهر سازی خیابان تیرگان اقدام شده .

آقای مریدی گفت ما فقط احتیاج به اتحاد مردم داریم و در سایه این اتحادماهمه کار میتوانیم انجام دهیم آقای حسن زاده گفت همه ما میخواهیم خوب زندگی کنیم و بهتر زندگی کردن آرزوی همه افراد است ما باید کوشش کنیم تا اسفالت خیابان ارباب مهدی کامل شود ودراین خیابان مطب پزشك و داروخانه وبخش تزریقات پستو تلگراف وبانك باید تاسیس گردد آقای منتظری درپایان گفت از مردم و ساکنین تقاضا میکنیم که‌آب های کثیف را در نهر نریزند زیرا اولین خطر این امر متوجه خود آنان میشود .

جدول

کلمات متقاطع

شماره ۱۹۴۹

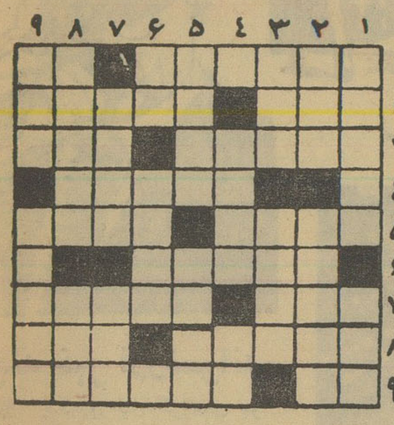

افقی : ۱- سازمانش خیلی پر طول و تفصیل است-دست نگهدار ۲ - نغمه و آهنك - از دلدادگان معروف ۳ -یکی‌از شاهکار های مجسمه سازی میکل آنژ که فعلا در فلورانس است - از نائین مرغوبتر می آورند۴ -ممکن است توی جیب هم جا بگیرد ۵ - همه از او پیدا شده - گسستن همان و وسرکشی آغاز کردن همان ۶ -جای آبی برای زیبائی نه برای‌آب‌تنی ۷-آشکار کردن و گشودن - چیزی‌در زمینهٔ‌توپ وتشر ۸- ازمخلفات زین‌وبرك -وقتی ازراه برسدقتل عام میکند ! ۹- اگر باشد - یکی دیگر از شاهکار های نظم پارسی .

عمودی : ۱- بهر صورت جای شیر تواند بود - از آثار ابن‌سینا ۲- شایسته - پیشوای اگزیستا . نسیالیسم ۳ - جنگجوی دریاپناه - اطلاع کامل و چیره دستی ۴ -قسم است و اتفاقا راست هم هست ! - پدر آقا زاده عرب ۵- گویا کنایه از دم در کشید ن‌باشد -از شهر های ایران ۶ - علامت جمع -نیرنك باز حقه پرداز ۷ - این هم چیزی راست‌تر از کج نیست ا- از میوه های فرنگی و غیر فرنگی ۸ - از اوصاف گرمك - اگر دامنش پاره نشده بود شاید میشد بتن کرد ۹- سرو صدای کاخش در همه جا پیچید - فی‌الواقع خفه میسازد اگر آید و بیرون‌نرود .

حل جدول شماره ۱۹۴۸

	۹	۸	۷	۶	۵	۴	۳	۲	۱
۱	ه	ط	ل	ک	■	ت	غ	ر	د
۲	ی	ا	ن	ر	ع	■	ا	د	ا
۳	د	ق	■	ی	ن	د	م	ا	خ
۴	ل	چ	م	■	ق	ا	ط	■	و
۵	■	ه	ا	گ	■	ر	م	ت	■
۶	ج	■	ر	د	ج	■	ع	ب	ط
۷	ت	ا	ش	ا	م	م	■	ر	ل
۸	و	■	ل	ا	د	ا	د	ی	ب
۹	ل	ب	ل	ب	■	ر	ا	ز	ه

احتیاجات استخدامی این اداره ازتاریخ نشر این آگهی ظرف‌بیست روز باطلاع میرسد .

ردیف	نام‌شغل	محل‌خدمت	نوع‌شغل	تعداد
۱-	طباخ قند همدان غیر دولتی	همدان	غیردولتی	۱۰
۲-	متصدی دستگاه دیفوریون	همدان	غیردولتی	۵
۳-	مباشر فنی	همدان	غیردولتی	۲
۴-	متصدی دستگاه تبخیر	همدان	غیردولتی	۵
۵-	متصدی دستگاه‌سانتیرنیوژقند	همدان	غیر دولتی	۲
۶-	مکانیسین‌درجه یك‌ماشین‌قند	همدان	غیردولتی	۲

۷- دارندگان گواهی‌نامه شش ابتدائی باحداقل قد۱۶۵ سانتیمتر با در دست داشتن ورقه خاتمه خدمت سربازی وسن بین ۲۰ الی ۳۰برای اعزام به آموزشگاه پاسبانی موردنیاز میباشد

حائزین شرایط میتوانند در اولین فرصت باداره کاریابی استان تهران واقع در پیچ شمیران کوی‌تنکابن مراجعه و ثبت نام نمایند .

آ-۲۶۳۲۸ ۱-۲

سازمان بیمه‌های اجتماعی کارگران بدونفر آنستزیست (متخصص‌بیهوشی) جهت خدمت در واحد های درمانی مرکز نیازمند است داوطلبان میتوانند با در دست داشتن گواهینامه‌تخصصی‌وسایر مدارك استخدامی خود همه روزه در ساعات اداری‌باداره کل بهداری‌سازمان واقع درمیدان ۲۴ اسفند - اول خیابان سی متری مراجعه‌نمایند. مدیر عامل -مهندس زاوش

دانشکده پزشکی تهران دوتن استاد یار وسه تن دستیار یکم‌بشرح زیر از طریقه مسابقه انتخاب‌مینماید.

۱-استادیار بخش گوش و گلوو بینی بیمارستان فارابی - یك تن

۲-استاد یاربخش رادیویاگنوستیك کرسی سرطان یك‌تن

۳-دستیار یکم بخش یك پزشکی بیمارستان پهلوی یك‌تن

۴-دستیار یکم بخش دوروانی بیمارستان روزبه دوتن

داوطلبان میتوانندازتاریخ۱۳ر۸ر۴۰ تایکماه برای اسادیاری و تابیست روز برای دستیاری بدبیرخانه‌دانشکده پزشکی مراجعه و ثبت نام‌نمایند استخدام پذیرفته شدگان موکول بتامین اعتبار خواهد بود .

رئیس دانشکده پزشکی

دکتر فرهاد

آ-۲۶۲۷۴

شما هم میتوانید از این افتخارات برخوردار باشید

رازهفته:

جمله فوق را بخوانید و صحیح آنرا برای مابفرستید ازیك تا ۱۰ سکه طلا جایزه بگیرید.

خیابان ناصرخسرو سرای روشن شرکت‌پیرایه

آ-۲۶۳۴۰

از شهرستانها اطلاع میدهند

چند خبر ازرضوانده

چند روز قبل گروهبان جواد کاظمی رئیس پاسگاه ژاندارمری «خوشابر» از توابع رضوانده بدو برادر قاچاقچی باسامی امیر و اسدالله رزاقی ظنین شد و پس از بازرسی از مغازه و قهوه خانه آنها مقداری تریاك کشف کرد . امیرو اسداله را دستگیر نمود وبا پرونده متشکله بدادگاه طوالش اعزام داشت .

چند روز پیش آقای دکتر کاوه مدیر کل دامپزشکی وارد رضوانده شد و از طرز کارمامورین دامپزشکی و چگونگی مایه کوبی آنها بازدید کرد بطوریکه گفته میشود در سال جاری تاکنون ۱۴۰۰ راس اسب و ۷۵ هزار راس گاو و گوسفند و گاومیش و دام های مختلف در این بخش مایه کوبی شده‌اند . اهالی رضوانده از مساعی آقای طالب پور مامور دامپزشکی طالشدولاب رضوانده اظهارخشنودی میکنند.

چند روز قبل یك راس گاو از منزل شخصی بنام کیومرث شاندرمنی بسرقت رفت ولی کوشش مامورین برای یافتن آن بجائی نرسید تا اینکه کیومرث گاومزبور رادر مزرعه یکی از اهالی طالشدولاب بنام اسفندیار شیرخانی مشاهده کرد ولی پس از آنکه قضیه را تعقیب نمود معلوم شد سارق اصلی بنام رمضان بهرامی میباشد که گاو مزبور را به اسفندیار فروخته است سارق مزبور توسط آقای سرجوخه محمدزاده یکی ازمامورین پاسگاه ژاندارمری طالشدولاب دستگیر شد و فعلا بنا بشکایت خریدار و صاحب گاو ،سارق تحت تعقیب است .

روز تولد ولیعهد ایران جالبترین عملیات ورزشی درمشهد انجام شد

روز نهم آبانماه که مصادف با میلاد مسعودوالاحضرت همایون رضا ولیعهد ایران و روز کودك بود در شهرستان مشهد مراسم جالب وباشکوهی انجام گرفت که نه تنها دانش آموزان بلکه ورزشکاران و پیشاهنگان نیز در این مراسم پرشکوه شرکت داشتند . دانش آموزان با انجام عملیات نرمش دسته جمعی و ورزشکاران با علمیات ورزشی و قهرمانی در مراسم مزبور شرکت نمودندو درپایان این عملیات جالب نیز برای سلامتی شاهنشاه وشهبانو و ولیعهد ایران دعا کردند . این عکس جالب صحنه‌ای ازعملیات نرمش دسته جمعی وقهرمانی دانش آموزان ورزشکاران مشهد را نشان میدهد.

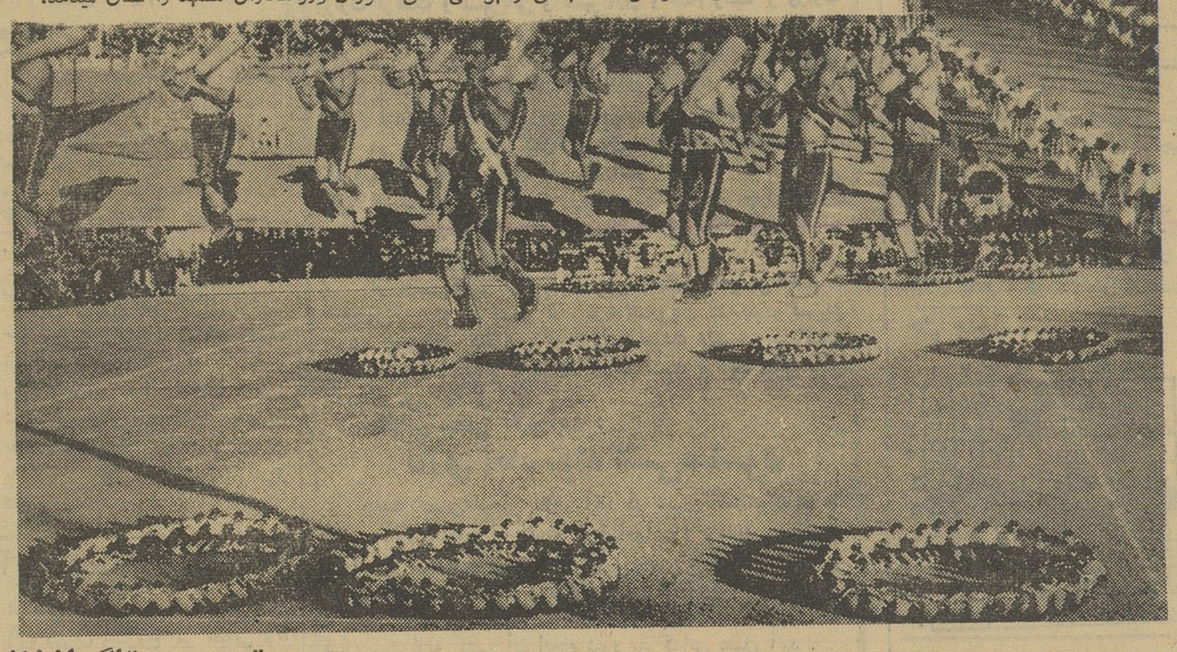

مراجعت وزیر کشور

تیمسار سپهبد امیر عزیزی وزیر کشور که برای رسیدگی به چندپرونده‌در فرمانداری ورسیدگی بشکایت عده‌ای از اهالی بقم وارد شده بود پس از رسیدگی بپرونده های مورد نظر با حضرت آیت‌الله گلپایگانی و آیت‌اله شریعتمداری تبریزی ملاقات کرد . آقای وزیر کشور بعد از ظهر همان روز به طهران مراجعت نمود .

بازدید آخرین

پریشب هنگامیکه حسین ادوارد راننده ماشین «پلیمود» وزارت راه ماشین را متوقف کرده و مشغول بازدید آن بود ناگهان بیل ماشین مزبور خود بخودبکار افتاد و حسین بر اثر فشار بیل‌جان سپرد. این حادثه در کیلومتر ۲ جادهٔ مخصوص اتفاق افتاد و فعلا قضیه از طرف ژاندارمری چالوس تحت تعقیب میباشد .

نمایندگان اطلاعات درخدمت مردم

مردم شهرستانها بوسیله نمایندگان اطلاعات خواسته‌های خودرا شرح میدهند

فومن

بیش از دو ماه است اهالی شهرستان فومن‌در انتظار دندانپزشك بسر میبرند و تاکنون این‌انتظار بسر نرسیده است . پریروز جمعی از نمایندگان اهالی فومن بدفتر نمایندگی اطلاعات آمدند و گفتند : تاکنون کهاز اعزام دندانپزشك خبری نشده است و ما اجبارا برای معالجه ویا کشیدن دندان بسلمانی های‌شهر مراجعه میکنیم .استاد سلمانیها هم میگویند حالاکه قراراست مابجای دندانپزشك انجا موظیفه کنیم لااقل بهداری کتبا بما اجازه بدهد تاآزادانه بخدمت خلق‌الله مشغول باشیم !

بنادرجنوب

جمعی از اولیای دانش آموزان مدارس بندر بوشهر بدفتر نمایندگی اطلاعات آمدند و ضمن شکایت از کمبود دبیر و معلم در دبیرستانها گفتند : با آنکه دبیران لیسانسیه اعزامی از طرف وزارت فرهنك جمعا در اختیار فرهنك‌استان فارس گذاشته شده وقرار است مقامات فرهنك‌استان با توجه باحتیاجات آموزشی شهرستانهای تابعه آنها را بشهرستان های استان اعزام‌دارند معهذا ازطرف ادارهٔ کل فرهنك فارس درمورد تکمیل کادر آموزشی فرهنك بندر بوشهر اقدامی نشده ودانش‌آموزان دبیرستان های این شهرستان بلاتکلیف و سرگردانند.

صحنه

عده‌ای از اهالی قریه «آب باریك» شش کیلومتری صحنه بدفتر نمایندگی اطلاعات آمدند و گفتند : چند وقت پیش درقریه ما یکنفر جذامی بود که از نظر قرابت فامیلی خجالت میکشیدیم بگوئیم اورابه جذامخانه بفرستند حالا بیماری وی‌بچندین نفر دیگر از اهالی قریه سرایت کرده وبیم‌آن میرود که‌تمام ساکنین قریه «آب باریك» جذامی شوند. تقاضا داریم بنویسید تابیایند وجذامیهای این قریه‌را بجذامخانه بفرستند .

ازطرف وزارت راه

یك پل‌فلزی ومعلق برروی روخانه «کر» ساخته‌میشود

ساختمان این پل درشرف‌اتمام است

چندی قبل برای ایجاد یك پل جدید فلزی برروی رودخانه «کر» شیراز اقدام شد و هم‌اکنون ساختمان این پل در شرف اتمام میباشد .خبرنگارما در شیراز گزارش میدهد پل رودخانه «کر» شیراز معروف به «پل خان» که سه قرن پیش از طرف اللهوردیخان حاکم فارس ساخته شده و ساختمان آن از سنك و آجر بود بر اثرمرور زمان‌شکاف های عمیقی برداشته بود و روبانهدام‌میرفت. شکستگی وشکاف های‌ساختمان این پل بحدی بود که با عبور کامیون‌های سنگین از روی آن هر لحظه احتمال میرفت فرو ریزد و خطری ایجاد کند .چند سال قبل از طرف وزارت راه‌بوسیلهٔ یك شرکت پیمانکار برای ساختمان یك‌پل فلزی معلق بر روی رودخانه «کر» اقدام شد که در حال حاضر تقریبا ساختمان پل‌مزبور روباتمام است و شاید تا یکی دو ماه دیگر این‌پل‌افتتاح گرددو مورد استفاده‌قرارگیرد.ساختمان پل‌جدید معلق و فلزی رودخانه «کر»از روی نقشهٔ وزارت راه ساخته شده و دهانه آن ۷۵ مترمیباشد بقرار اطلاع مقدمات ساختمان پنج پل فلزی دیگر در استان فارس فراهم گردیده است .

تحصن در تلگرافخانه

خبرنگار ما در خمین گزارش میدهد اخیرا عده‌ای از کشاورزان قریهٔ «سوك‌جاطلب» واقع‌در ۴۵ کیلومتری خمین بعنوان اعتراض نسبت باعمال خلاف قانون یکی از مالکین قریه در تلگرافخانهٔ این شهرستان متحصن شدند و ضمن مخابرهٔ تلگرافاتی از مسئولین‌امور تقاضا کردند بوضع آنهارسیدگی شود .

رانندگان تاکسی در بروجرد اعتصاب‌کردند

خبرنگار ما دربروجرد تلفنی گزارش داد از صبح امروز کلیه رانندگان تاکسی در بروجرد بعنوان اعتراض نسبت بناهمواری خیابان های بروجرد از کاردست کشیدند ودر مقابل شهرداری این‌شهرستان اجتماع کردند.

رانندگان تاکسی از مسئولین شهرداری تقاضا دارند چنانچه اسفالت خیابانهای خاکی شهر مقدور نیست لااقل برای تسطیح شن‌ریزی خیابانهای خاکی اقدام شود و خیابانهائی هم که اسفالت آنها بخاطر لوله‌کشی آب شهر کنده‌شده است ترمیم گردد زیرا باوضع فعلی عبورومرور وسائط نقلیه در خیابانهای بروجرد فوق‌العاده دشوار است.

زیبای سرکش..!؟

... فرخندهٔ شکوری زیبا دختر قریهٔ اکبر آباد از توابع خرم‌آباد شهسوار تازه باجوان برومندی از اهالی محل خودنامزد شده بود . او همچنانکه زیبا بود دلی زیباپسند هم داشت . خیلی دلش میخواست مثل‌دختران شهری زندگی کند ومثل‌آنها بپوشد وبنوشد وپابپای آنها بگردش وتفریح برود.

دلش میخواست و برای بر آورده شدن این آرزو های دلخواه خوداز چندوقت پیش بنامزدش اصرار میکرد که ویرا بسینما ببرد ولی‌نامزد فرخنده باسینما رفتن او مخالف بود و میگفت :ما روستائی هستیم وباید مردمانی باشیم افتاده وزندگی کنیم بی آلایش وساده ...

اما این حرفها در گوش دختر جوان و زیبافرونمیرفت و آرزوهایش با نصایح نامزد حقیقت بین و عاقلش تسکین نمییافت.

وقتی دید نامزدش اورا بسینما نمیبرد دل آرزومندش شکست وبا خوردن گرد «د.د.ت» دست بانتحار زد ولی‌کسان فرخنده فهمیدند و اورابه بیمارستان شهسوار رسانیدند وبافعالیت پزشکان از مرك نجاتش دادند.

سارقین مسلح

محاکمهٔ صحرائی تشکیل دادند !؟

دراین محاکمه یکی از سارقین محکوم باعدام شد

سردسته سارقین خودش قاضی شدوخودش حکم داد و خودش هم بایك گلوله حکم اعدام را اجراکرد

از چندی قبل اطلاع میرسید که عده‌ای سارق مسلح ساکنین محال «چاراویماق» از توابع هشترود را مورد چپاول قرار داده و بدون ترس و واهمه به شبیخون و غارت اهالی مشغول میباشند . مامورین ژاندارمری از همان هنگام در صدد دستگیری این سارقین مسلح‌بودند تا اینکه هفتهٔ پیش مجددا اطلاع داده شد پنج نفر از سارقین‌مزبور که مسلح به تفنك پنج تیر روسی بودند شبانه بقریهٔ کریم آباد از محال چاراویماق حمله برده واحشام اهالی را بغارت برده‌اند .مامورین ژاندارمری‌به‌تعقیب سارقین‌پرداختند تا در حوالی قریه «طالش کندی» ردپای سارقین را پیدا کردند ولی در آن‌محل مشاهده کردند که‌یکی از سارقین مسلح بر اثر اصابت گلوله بقتل رسیده و از سایر دزدان مسلح اثری نیست جنازهٔ سارق مقتول بدادگاه «سراسکندر» هشترود فرستاده شد و مامورین دوباره به تعقیب سارقین پرداختند تا بالاخره بدستگیری دو نفر از سارقین مسلح بنام ارشد ومیرزاعلی فرزندابراهیم‌ازاهالی قریهٔ«خورشید» موفق شدند . از سارقین مزبور۲۴ راس گوسفند ،دو قبضه تفنك و تعداد زیادی فشنك بدست آمد . در بازجوئی های مقدماتی هنگامی که از دو نفر سارق مزبور سئوال شد سارق مقتول که جنازه‌اش در حوالی قریهٔ طالش کندی افتاده بود توسط چه کسی بقتل رسیده است گفتند :

محمد قلی رفیق مقتول ما با سلطانعلی یکی دیگر از سارقین که ادعای سر دستگی ما را داشت اختلاف پیدا کرد و سلطانعلی هم برای آنکه زهر چشمی ازمابگیرد خودش محاکمه صحرائی تشکیل داد و خودش قاضی شد و خودش محمد قلی را محکوم باعدام کردو خودش هم با یك گلوله حکم‌اعدام را دربارهٔ وی اجرا نمود !؟دستگیر شدگان گفتند : سلطانعلی پس از کشتن رفیقمان متواری شد و حالا هم با چند نفر دیگر ا زسارقین مسلح فرار کرده است .

مامورین ژاندارمری با شنیدن اظهارات دو نفر سارق مسلح دستگیر شده بتعقیب سلطانعلی‌سر دستهٔ سارقین و دیگر سارقین‌مسلح پرداختند و ارشد و میرزا علی نیز با پروندهٔ متشکله و تفنك های مکشوفه تحویل دادگاه نظامی‌لشگر ۳ شدند . گزارش بالا را خبرنگار ما در تبریز اطلاع داده است .

بافتتاح ارتباط تلفنی

اصفهان وبندرعباس بهم نزدیك شد!

طبق گزارش خبرنگار مادر اصفهان قبل‌از ظهر پریروز ارتباط تلفنی اصفهان به‌بندر عباس بنام شاهنشاه بوسیله آقای سراج حجازی استاندار اصفهان افتتاح شد.بمحض برقراری ارتباط تلفنی آقای استاندار باآقای قوامی فرماندار بندر عباس تلفنی صحبت کردو گفت: گرچه‌قلبهای‌مردم اصفهان و اهالی بندر عباس بیکدیگر نزدیك بودولی افتتاح این دستگاه باعث‌شد که ما ظاهرا هم بیشتر بیکدیگر نزدیك باشیم .

روز افتتاح ارتباط تلفنی اصفهان -بندر عباس مکالمات تلفنی‌بین این‌دو شهرستان رایگان بود وازاین پس ساعت مکالمه چهارتاپنج بعد ازظهر میباشد . درعکس بالا استاندار اصفهان تلفنی با فرماندار بندر عباس صحبت میکند.

دربازدید مردم از مرکز توپخانه

بافتخار ولیعهد ایران چندین گلوله توپ شلیك شد

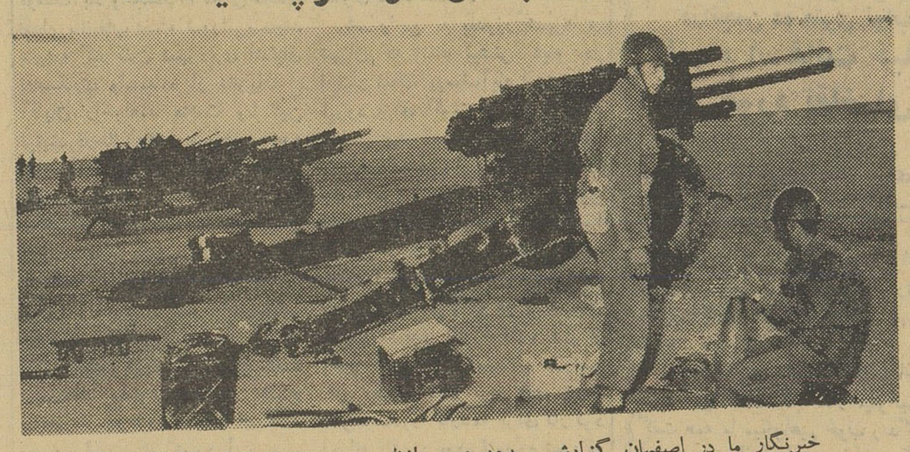

خبرنگار ما در اصفهان گزارش میدهد : بعد ازظهر پریروز عدهٔ زیادی از اهالی اصفهان برای بازدید از سلاحهای جدید مرکز توپخانه اصفهان در فرح‌آباد حضور یافتند و از سلاحهای مدرن مرکز توپخانه بازدید کردند . دراین بازدید آقایان استاندار ، فرمانده مرکز توپخانه وعده‌ای از افسران ارشد و خبرنگاران جراید نیز حضور داشتند . در بازدید ا زهر یك از قسمتهای مختلف مسئولین مربوطه بسئوالات مرد م‌پاسخ میدادندودر پایان این بازدید چندین گلوله توپ بافتخار میلاد مسعود والاحضرت همایون رضا ولیعهد ایران‌شلیك شد وبه‌پیشوائی امام جمعهٔ اصفهان مراسم دعابرای سلامتی شاهنشاه و ولیعهد انجام گرفت .درعکس بالاتعدادی از سلاحهای مرکز توپخانه اصفهان که مورد بازدید مردم قرار گرفت دیده میشود.

خلاصهٔ خبرهای شهرستانها

جهرم - دو نفر سارق که در دو کیلومتری جهرم راه بر عابرین می‌بستند وراهزنی میکردند بوسیله عده‌ای از کارگران اداره راه جهرم دستگیر شدند و بمقامات انتظامی تحویل گردیدند .

آستارا - اخیرا آقای دکتر جوان مولائی رئیس جدید فرهنك آستارا بحوزهٔ ماموریت خود وارد شد وطی مصاحبه‌ای اظهار داشت امیدوارم در مدت کوتاهی بتوانم کلیه مشکلات این فرهنك را برطرف کنم .

طالقان - چند روز قبل آقای علیزاده مروج کشاورزی جهت‌تاسیس اداره کشاورزی در طالقان وارد این شهر شد .

آستارا- براثر اقدامات آقای معتمدی فرماندار آستارا، اختلاف محلی که از چند سال قبل باینطرف مانع ترقی و آبادانی شهر شده‌بود برطرف گردید .

جهرم - طی ماه گذشته صادرات لیموترش جهرم در حدود یکهزار تن بوده که از قرار خرواری ۴۸۰۰ ریال بفروش رفته است کشاورزان از این امر اظهار خشنودی میکنند .

کرند - چندروز قبل طی‌مراسمی سازمان پیشاهنگی کرند افتتاح شد اهالی از این اقدام اظهار خشنودی میکنند .

آستارا - آقای ستوان دوم وهاب زادگان فرمانده گردان‌ژاندارمری آستاراز قهوه خانه‌ای یکعدد وافور و مقداری تریاك کشف کرد

جهرم - چند روز است بیماری نامعلومی درجهرم شیوع یافته و تاکنون تعدادی از مرغو خروس های اهالی به‌آن مبتلا شده و تلف گردیده‌اند کشاورزان و مرغداران انتظار دارند هرچه‌زودتر برای جلوگیری ازشیوع بیشتر این بیماری بین مرغو خروسها اقدام شود

سنگسر - چندی قبل بمنظور شروع کار لوله کشی سنگسر از طرف سازمان برنامه و یك شرکت پیمانکار قراردادی تنظیم کرد ولی تاکنون شرکت مزبور جهت لوله‌کشی سنگسر اقدامی بعمل نیاورده است .

همدان- چندروز قبل‌مامورین‌سازمان مبارزه بامواد مخدره هنك ژاندارمری همدان از یکی از مسافرین اتوبوس شماره ۱۳۰۶ بنام علی که عازم تهران بود مقدار ۲ کیلو و ۲۰۰ گرم تریاك کشف کردند

کن - اداره ثبت احوال کن هفته‌ای فقط سه روز دائر است باینجهت اهالی در مضیقه هستند و تقاضا دارند این اداره مانند ادارات دیگر هر روز دائر باشد .

کرند - چندروز قبل کلاس مبارزه بابیسوادی دبستان پروین اعتصامی کرند افتتاح شدو شروع بکار نمود .

سقف ساختمانی فروریخت

چهار دانش‌آموز زیر آوار ماندند

بطوریکه خبرنگار ما درکرمان گزارش میدهد پریروز در بخش «ماهان» از توابع کرمان هنگامیکه مدارس تعطیل شده بود و دانش آموزان در خیابانها رفتو آمد میکردند سقف ساختمان نوسازی که درکنار خیابان ایجاد شده‌بود ناگهان فرو ریخت و چهار دانش‌آموز خردسال که در آنهنگام از مقابل ساختمان مزبور عبور میکردند زیرآوار ماندند . سه نفر ازدانش آموزان مزبور در این حادثه مختصر صدمه‌ای دیدند که در همان محل تحت معالجه قرار گرفتند وپانسمان شدند ولی یکی از دانش آموزان خردسال بنام صغری ۱۲ ساله بسختی مجروح گردید و برای معالجه بکرمان منتقل شد فعلا صغری در کرمان تحت معالجه قرار دارد .

تقاضای اسفالت

سالها است که قسمتی از کوچهٔ تلفنخانهٔ قلهك اسفالت شده و قسمتی از آن همچنان خاکی مانده است . اهالی از مسئولین‌امور تقاضا دارند برای اسفالت قسمت خاکی کوچه تلفنخانه نیز اقدام گردد.

میخواستندبانك صادرات ومعادن دستبرد بزنند

ولی بدون آنکه موفق شوند متواری گردیدند

عده‌ای سارق درسنگر رشت

خبرنگار ما در شاقاجی گزارش میدهد طبق اطلاع چند روز قبل بانك صادرات و معادن بخش «سنگر» مورد دستبرد سارقین قرار گرفت ولی براثر هوشیاری و مراقبت کامل مامورین محافظ بانك و مامورین ژاندارمری سارقین بدون آنکه دستبردی بزنند متواری شدند سارقین شیشه یکی از پنجره های بانك را شکسته و میخواستند وارد محوطهٔ بانك شوند ولی بمحض شکستن شیشه مامورین محافظ بانك و مامورین پاسگاه ژاندارمری که در مجاورت ساختمان بانك میباشد متوجه‌شدند و برای دستگیری سارقین اقدام نمودند . سارقین‌هم با مشاهدهٔ اینوضع متواری گردیدند و فعالیت مامورین برای دستگیری آنان به نتیجه نرسیدفعلا برای‌شناختن‌ودستگیری‌سارقین‌مزبور فعالیت‌میشود

راننده جهانگرد بازپرس‌را مجروح کرد

چند روز قبل اتومبیلی بسرنشینی آقای بدیعی بازپرس شعبه یك دادسرای کرمان که‌باتفاق برادرش عازم تهران بود دردوازده کیلومتری رفسنجان با اتومبیلی بسرنشینی چند نفر جهانگردتصادف نمود و در نتیجه آقای بدیعی از ناحیه پا و سر بشدت آسیب‌دید. مجروح بلافاصله به بیمارستان منتقل شد و تحت درمان قرار گرفت . فعلا راننده جهانگرد تحت تعقیب است .

افتتاح شرکت تعاونی

چند روز قبل طی مراسمی شرکت تعاون‌روستائی قریه«چلوند» از توابع آستارا بوسیله آقای معتمدی فرماندار این شهرستان افتتاح شد . در این مراسم کلیه روسای ادارات دولتی و عده‌ای از اهالی قراء «لوندویل» و «چلوند» حضور داشتند و اعضای هیئت مدیره شرکت که با اکثریت آراء انتخاب شده بودند مشغول کار گردیدند . اهالی قریه چلوند از این اقدام فوق‌العاده خشنودند .

یادبود مقتولین دبیرستان ساسان

دیروز بمناسبت تلف شدن جهانگیر صدری معاون ویازده نفر از دانش‌آموزان دبیرستان ساسان ناران لواسان ازطرف ادارهٔ فرهنك شمیران مجلس ختمی‌در مسجد گیاهی تجریش برگزار شد .

دراین مجلس آقای شهابی رئیس اداره فرهنك‌و کلیه فرهنگیان‌شمیران شرکت داشتند و آقای نهاوندی‌واعظ معروف در باره این حادثه ناگوار مطالبی بیان داشت‌وشادی روح‌شهدای دبیرستان ساسان را از پروردگار مسئلت نمود .

سرقت شبانه

چند شب قبل منزل آقای آسایش معاون بانك رهنی شعبهٔ قزوین مورد دستبرد قرار گرفت و در حدود شصت هزار ریال‌اثاثه بسرقت رفت . جریان بمامورین آگاهی شهربانی قزوین اطلاع‌داده شد و برای دستگیری سارق یا سارقین فعالیت میشود .

عبور از پنج قاره

عشاق مشهور

بمناسبت نمایش فیلم «عشاق مشهور» که چندروز قبل فیلمبرداری آن پایان یافت ضیافت باشکوهی درپاریس برپاگردید که درآن تمام ستارگان و هنرپیشگان فرانسوی شرکت داشتند. تنها بریژیت باردو دراین ضیافت غایب بود چون براثر سرماخوردگی بستری‌است.

دراین عکس نفر سمت چپ میشل مورگان و در عقب اومارسل آشار رئیس‌فستیوالهای‌سینمائی کان‌دیده‌میشوند.

نکته‌ها

خیاط در کوزه افتاد

بیلی‌یورك کمدین مشهور یك روز هنگامی که بایك‌کشتی مسافرت میکرد مشاهده نمودکه مردی که درکنارش روی عرشه ایستاده است از زکام سختی رنج میبرد . از او پرسید .گویا خیلی ناراحت هستید ؟

مرد با نگاه استرحام‌آمیزی او را نگاه کرد و سرش را به علامت تصدیق تکان داد .

هنرپیشه معروف با دلسوزی گفت : من میدانم چکار باید بکنید تا حالتان خوب شود . همین حالا باطاقتان بروید یك آشامیدنی گرم سفارش بدهید دوتا آسپیرین بخورید و بعد برختخواب بروید و هرچه لحاف وپتو دارید روی خود بیاندازید قول میدهم خیلی زود حالتان بهتر شود . ضمنا اجازه بدهید خودم را معرفی کنم من‌بیلی‌بروك هنرپیشه سینما هستم .

زد وگفت : خیلی تشکر میکنم منهم دکتر مایو رئیس‌بیمارستان

مرد بیمار من‌من‌کنان لبخندی مایو هستم .

گله پاپ

هنگامیکه یوسف کارش عکاس مشهور کانادائی درایتالیا بودبوسیله یکی از دوستانش که اسقف بود به واتیکان رفت تا از پاپ جان بیست وسوم عکس بردارد .

در حینی که کارش مشغول منظم کردن و نصب وسائل عکاسی بود پاپ بسمت اسقف برگشت و گفت

خداوند هفتادو هفت سال پیش می دانست که من روزی پاپ خواهم‌شد نمیدانم چرا کاری نکردکه یك‌کمی بیشتر خوش عکس باشم؟

فیلم جدیدانتونی‌پرکینزوسیمون‌سینیوره

آنتونی پرکینز هنرپیشه مشهور سینمای امریکا دومین فیلم «نیمه فرانسوی» خود را که «خدر» نام‌دارد بپایان رساند .پرکینز چندی پیش نیز فیلم «آیا برامس‌رادوست‌دارید» را در فرانسه تهیه نمود .

پرکینز آپارتمانی در حوالی پاریس خریده و میخواهد چندین فیلم در فرانسه تهیه نماید .در اواخر سال جاری پرکینز وچارلتون هستون و ملینامر کوری‌در «پریکلس»نقشهای اول را بر عهده خواهند گرفت .این فیلم بکارگردانی«ژول‌داسن» هنرمند مشهور فرانسوی تهیه میشود .

ژول‌داسن این فیلم را برای سینما دوستان حقیقی تهیه میکند و قصد ندارد چشم تماشاچیان راباد کورهای عظیم و صحنه‌های پر خرج خیره سازد .

از طرف دیگر رنه کلمنت قصد دارد فیلمی باشرکت پرکینز و «سیمون سنیوره» تهیه نماید .

فرانس‌سوآر

یك مصاحبه جالب با پابلو پیکاسوموجدمکتب کوبیسم‌که قدم بهشتادمین سال زندگی خود گذاشت

پابلو پیکاسو:

در زندگی تنها یك‌چیز و آنهم عشق‌است که ارزش دارد

پابلو پیکاسو هم‌اکنون قدم در هشتادمین سال زندگی ثمر بخش‌خود نهاده است و در جشن هشتادمین‌سال زندگی این نقاش هنرمند بیش ازشش هزار نفر از دوستان و علاقمندان وی در اقامتگاه او در دهکده والوریس حضور یافتند .

پیکاسو بدین مناسبت بفرستاده یکی از روزنامه های فرانسه که‌بکان رفته‌بود گفت :

- بسیار خوب قبول میکنم که من بصورت مسئله‌ئی درآمده‌ام وشمابرای بحث درباره‌آن‌مسئله بدینجاآمده‌اید. ولی من هم چون درخت یا دریائی باید ساکت باشم و این شما هستید که باید در عمق وجود من راه‌یابید .

هنگامی که این گفتگو انجام‌میشد ژاکلین همسر پیکاسو که چند ماه پیش با او پیمان زندگی بست نیز حضور داشت .

روزنامه نگارمزبوربدنبال یك‌جریان جالب موفق بملاقات با پیکاسوشد.

او با خبر شده بود که پیکاسو وهمسرش هر دو گرفتار دندان درد هستند بهمین جهت در مطب دندان‌پزشك آنها بکمین نشست و موقعیکه ژاکلین پیکاسو بدانجا آمد با هر زحمتی بود قراری برای ملاقات با شوهرش ازاوگرفت .

روزبعد پیکاسو و ژاکلین در اتومبیل قراضه‌ئی که فقط در فیلم های صامت می‌توان نمونه آنرا دید بوعده‌گاه خود که یکی از کافه‌های کان‌بود آمدند .

پیکاسو بمجرد اینکه از اتومبیل پیاده شد لبخند زنان بخبرنگار فرانسوی که زن جوانی بود گفت :

-بگذارید بخاطر آغاز هشتادمین سال زندگیم شما را ببوسم .

هشتاد سال زندگی مرا بصورت جوانی چالاك پرورده است . اوه بگذارید بخاطر چشمهای‌زیبایتان‌یکبار دیگر شما را ببوسم . مرا خواهید بخشید آخر زنها بنظر من آنقدرجوان هستند که چون کودکی بنظرمی‌آیند و میل دارم که گونه های آنها را نوازش کنم .

پیکاسو سپس گفت : من مدتی دراز است که دست از کارکشیده‌ام و یکسره خودرا بموج تنبلی سپرده‌ام. دیگر کار مرا رنج میدهد . ولی چه سود که همه زندگانی من در کار خلاصه میشود .

پیکاسو آنگاه با چشم هایش که بسیاری آنها را نافذ ترین و زیباترین چشمهای جهان میدانند بخبرنگارمزبور نظردوخت ولبخندزنان گفت :

- چه چیز من برای نوشتن یك مقاله جالب توجه است ؟

من مثل مارلین‌مونرو اندامی دل‌انگیز ندارم .

پیکاسو یکی از ثروتمندان‌روزگار است ولی در آن کافه مجلل کان‌که اشراف و ثروتمندان سراسر جهان گرد آمده‌بودند شلواری پشمین و ارزان قیمت بپا کرده بود و کمربندش تکه‌بندی بود که بسختی اندام‌درشتش را در خود میفشرد .

مدتی بسکوت گذشت و آنگاه پیکاسو گفت :

- دیواری بلورین و نامرئی بین‌ما قرار دارد و این بر شماست که ازآن بگذرید و یا آنرا درهم‌شکنید .

پیکاسو اصولا با مصاحبه وگفتگو میانه خوشی ندارد و بهمین جهت بدنبال این‌حرف گفت :

- اولین مقاله را درباره من‌ماکس ژاکوب نوشت که خشم فراوان مرا برانگیخت زیرا من اعتقاد دارم که همه زندگیم در تابلو هایم خلاصه شده و حرف زدن دربارهٔ آنها و در مورد خود من عملی زائد و بیحاصل است .

نقاش بزرك آنگاه درباره نقاشان جوان گفت :

- آنها موجودات عجیبی هستند . چیزکی میسازند بعد جلوی آن‌می‌ایستند و عکس میگیرند آنگاه تابلو را میفروشند و با پول نقاشیهایشان اتومبیلی میخرند و باسکی‌میروند . خود آنها و نقاشیهایشان تاثر انگیز هستند .

ناهار بپایان رسیده‌بود پیکاسونیز خسته بنظر میرسید در پایان این مصاحبه که بهمه چیز شبیه بود جز یك مصاحبه نقاش سالخورده و چالاك گفت :

-بنظر من تنها چیزی که درزندگی ارزش دارد در این یك کلمه بیان میشود : عشق .

آنگاه پیکاسو مردی که چه در سیاست و چه در هنر و چه درزندگی خصوصی سعی کرده‌است رشته های کهنه زمان را درهم شکند و خوب‌هم موفق شده است دستژاکلین راگرفت و از خبرنگار فرانسوی خداحافظی نمود .و رفت .

این تصویر را پالمو دختر خردسال پیکاسو از چهره‌پدر خودکشیده است

امروز ژان روستان زیست شناس مشهور فرانسوی‌گفت:

ایجادموجود انسانی در آزمایشگاه امکان پذیر است

هدف پرورش جنین انسانی درآزمایشگاه بوجود آوردن‌امکان پیوند اندامهای انسانی به انسان دیگر است

«ژان روستان » زیست شناس مشهور فرانسوی امروز صبح‌اعلام کرد :

من معتقدم سرانجام روزی‌دانشمندان موفق خواهند شد انسان مصنوعی بسازند .

بیانات ژان روستان پیرامون اظهارات‌اخیرا«هیوترانوشین »زیست شناس‌ودانشمند مشهور شوروی‌بود.

«هیوترانوشین » چندروز قبل در برنامه تلویزیون رادیو مسکو اعلام نمود شورویها موفق به پرورش‌جنین انسان در مولد آزمایشگاه شده‌اند و تاکنون ۲۵۰ جنین درشرائط آزمایشگاهی پرورش داده‌اند .

«ژان‌روستان » پیرامون این قسمت از اظهارات «انوشین » مبنی‌براینکه دانشمندان شوروی جنین و نوزاد آزمایشگاهی را تاشش ماه پرورش داده‌اند و تمام دندانهای این جنین مانند جنین های در رحم انسان‌رشد کرده‌است گفت :من **هنوز کاملا متقاعد نشده‌ام که شورویها موفق بانجام چنین کار بزرگی شده‌باشند.**

ولی این حقیقت را نیز نمیتوان‌انکار کرد که پیشرفت‌های زیادی دراین زمینه صورت گرفته است .

وی افزود فیلمی که چندی قبل پروفسورپتروچی‌ازنوزادآزمایشگاهی که تادوماه آن را پرورش داده‌بود درپاریس نشان داد مرا زیاد متقاعد نکرد .

هنگامیکه از «ژان روستان »سئوال شد چرا وی اقدام به پرورش جنین انسان در آزمایشگاه نمیکند گفت :

من کمافی‌السابق روی قورباغه کارخواهم کرد .

کارهای ژان روستان در مورد قورباغه و پرورش مصنوعی آن در جهان مشهور است ژان روستان به مخبرین جراید گفت **ایجادمصنوعی موجود انسانی در آزمایشگاه کاملا امکان پذیراست ولی وی ترجیح میدهد آزمایشهای خود را روی حیوانات بخصوص قورباغه متمرکز کند .**

از طرف دیگر پروفسور دانیل پتروچی زیست‌شناس و جراح‌مشهور ایتالیائی که اینك در مسکو بسر میبرد امروز خاطر نشان ساخت‌وی باهمکاری دانشمندان شوروی در صدد پرورش جنین تازه انسان در آزمایشگاه است و قصددارد‌پرورش این جنین را بیش از ششماه ادامه دهد .

پتروچی چندی قبل یك جنین انسان راتادوماهگی‌درلوله‌آزمایشگاه پرورش داد و فیلمی از جریان پرورش آن تهیه نموده به‌دانشمندان جهان نمایش‌داد .

پتروچی امروز گفت:**هدف‌اساسی او از پرورش جنین انسان بوجود آوردن امکان پیوند اعضای بدن انسانی به‌انسان دیگر است که‌براثر وجود انتی‌کور هنوز دانشمندان توفیق زیادی در این کار بدست نیاورده‌اند** از خبرگزاری‌های خارجی

تنها اسب آبی تربیت شده جهان درسیرك فرانکفورت است

پس از مدتی سرانجام مدیر سیرك مشهور فرانکفورت در آلمان غربی تصمیم گرفت تنها اسب آبی تربیت شده اروپا را که د راختیار داشت شستشو دهد .

اما پوپی دوازده ساله که از کف و صابون خشمگین شد فریادی‌برآورد. سیرك فرانکفورت که مشهور ترین سیرك اروپا است تنها سیرکی‌درجهان است که اسب آبی تربیت شده در اختیار دارد .

ازدهای دریاها

-۱۹-

ناوگان دزدان دریائی بموجب فرمان قبلی بانو «چینك» کشتی «مورنینك استار» را خیلی از نزدیك تعقیب میکردند و بمحض‌آنکه شب فرارسید تمام آتشها راخاموش کردندتا سرنشینان «مورنینك استار» متوجه آنها نشوند .

دزدان دریائی بقدری به «مورنینك استار» نزدیك شده بودند که بخوبی سه قایق بزرك جنگی انگلیسها را میدیدند .

لحظه‌ای پس از آنکه بانو «چینك» با فانوس به دزدان‌دریائی علامت داد آنها خودرا به دیوار کشتی رسانده و باطناب ونردبانی که بانو چینك در اختیار آنها قرار داده بود خود را بروی عرشه کشتی رساندند .

در ظرف چند دقیقه‌چندین نفر از دزدان دریائی که تا دندان مسلح بودند مدخل «مورنینك استار» را اشغال کردند . و به سرنشینان کشتی «مورنینك استار » که براثر کشیدن تریاك‌بی‌حال به گوشه‌ای افتاده بودند حمله ور شدند . افسران و کاپیتن‌کشتی وضع بهتری از سایرین نداشتند.

سپس دزدان دریائی بدون آنکه شتاب کنند به انبار کشتی رفته و بیش از پانصد صندوق تریاك و چندین صندوق آلات‌کشیدن تریاك را از انبار «مورنینك استار» خارج کرده به کشتی های خود بردند .

بانو چینك قبل از آنکه کشتی «مورنینك استار» را ترك‌کند نامه‌ای بدین مضمون برای کاپیتن «واستون» نوشته و آنرا روی میز او قرار داد . این گناه بزرگی است که انسان خودرا به‌مواد مخدره بسپارد و بخصوص وقتی که شامپاین و ویسکی نیز باشد .

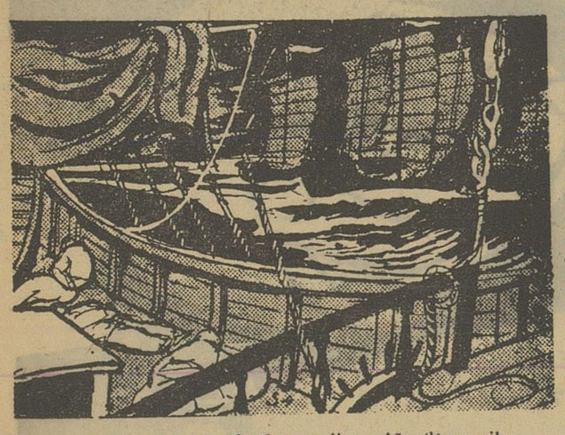

بانو «چینك »آخرین نفری بودکه کشتی‌را ترك گفت دوساعت بعد هنگامیکه ناوگان دزدان دریائی کاملا از کشتی «مورنینك‌استار»دور شده بود به‌وسط دریا رسید بانو چینك فرماندهان کشتی های خودرا فراخوانده و گفت : خوب ! حالا صندوق های تریاك را چه‌کنیم ؟

عده‌ای نظر دادند که آنها رابه قاچاقچیان معمولی موادمخدره بفروشند . عده‌ای پیشنهاد کردندکه قسمتی از تریاك‌هارا بکشند زیرا در دریا تفریح زیادی ندارند و بقیه را به حکومت چین‌بدهند زیرا امپراطور اعلام کرده‌است بهر کسی که تریاکهای قاچا قرا تحویل مقامات دولتی بدهد پاداش خوبی میدهد .

بانو «چینك» پیشنهاد همکاران خودرا را رد کرده و گفت من نقشه بهتری دارم .

بقیه دارد

-۲۲۳-

نوشته : نورالله لارودی

خورشید بی غروب

بعداز فوت امیرقابوس فرزند ارشد او منوچهر که در طبرستان بسرمیبرد بجای پدر برتخت نشست ودرین‌هنگام اوضاع سیاسی وانتظامی کشور دستخوش هرج‌ومرج گردید و متمردین ازهرسو گردن کشیدند. برای حفظ نظم وآرامش کشور تنی چند از رجال برجسته و معمرآل‌زیار تحت نظر سلطان امور کشور را اداره مینمودند و مقارن ورود بوعلی بگرگان اختلافات داخلی بین بازماندگان قابوس و مدعیان و مخالفین سلطنت منوچهروهمچنین دسته‌بندی وتحریکات پنهانی طرفداران‌دیلمیان وسلطان محمود غزنوی بشدت جریان داشت و هریك از این عوامل میکوشیدند اوضاع رابنفع خودتغییر داده زمام امور کشور را بدست آورند ومهام کارهارا قبضه کنند. درین دوره‌گروهی از متنفذین که‌در زمان حیات امیرقابوس درحبس وتبعید بسرمیبردند آزاد شده برای‌عرض اندام میدانی بدست آورده بودند و چون سرزمین گرگان بعدازانقراض سامانیان موقعیت حساسی داشت وتهاجم ترکان شمالی هرلحظه‌استقلال آنراتهدید مینمود لذا بااینگروه بمدارا و ملایمت رفتار میشد وتاجائیکه امکان داشت شورای عالی سلطنتی وامیر منوچهر باگردنکشان از راه دلجوئی وتحبیب کنار میآمدند تااز ایجاد بلوا وآشوب جلوگیری شود. رجال دربارزیاری بخوبی متوجه موقعیت بسیار حساس وباریك روز بودند ومیدانستند سیلابی که از شمال سرازیرشده دیریازود بگرگان نیز حمله‌ورخواهد گشت واگر موقه‌قطع شده درتلاش شکستن سدو مانع بین‌راه میباشد و دیری نخواهد گذشت که جنگجویان تازه‌نفس بسوی این سرزمین پرنعمت هجوم آورده تاخت‌وتاز ویران کننده خودراآغاز نمایند.

-۲۲۴-

باوجود صدور فرمان عفو عمومی که مقارن تاجگزاری امیر منوچهر انجام گرفته‌بود هنوز تنی چند از رجال مقتدر تحت نظر و یا بازداشت بودند و شورای عالی سلطنتی آزادی‌اینعده‌راصلاح‌نمیدانست‌ولی بستگان این عناصر بیکار نمی‌نشستند و برای استخلاص بزرك خاندان خود بهر قدرتی متوسل و متشبث میگردیدند و حتی برای تامین منظور خود از التجاء به سران وفرمانروایان کشورهای همسایه نیز دریغ نمینمودند.

در محافل سیاسی قتل امیرشمس‌المعالی قابوس را بعمال محمود غزنوی نسبت میدادند وعلت آنرا نیز بستگی وعلاقهٔ او بدرباری وخاندان سلطنتی دیلمیان میدانستند و معتقد بودند روابط حسنه‌ای که امیرفقید باسران خاندان دیلمی داشته موجبات مرك اورافراهم آورده و تظاهراو بدوستی و مودت بادربار غزنین بیشتر جنبهٔ ظاهری و غیرصمیمانه و در معنی اضطراری راداشته . طرفداران سلطان محمود نیز متقابلا شهرت داده بودند که این دسیسه‌را دیلمیان بوجود آورده‌اند تابااین بهانه بسرزمین گرگان‌حمله‌ور شده و آنجارا بقلمرو حکومت خود ملحق سازند . گروهی نیز معتقدبودند که این جنایت را عمال‌سرسپردهٔ ایلکخان ترك مرتکب شده‌اند تاپس از ورود او بگرگان مناصب و مشاغل را قبضه نمایند.

باتوجه باوضاع آشفته وموقعیت حساس کشور بودکه شورای‌سلطنتی مقتضی دانست یکی از رجال برجسته و سیاستمدار بنام «ابوسعد شولکی» رابدربار غزنین اعزام دارد و این اقدام در همان اوقات بعمل آمده بود. ابوسعد باپیام دوستانهٔ امیرمنوچهر وهدایای گرانبهائی بدربار سلطان محمود رفت . او ماموریت داشت مقدمات انعقاد یك پیمان اتحاد رافراهم سازد وباکاردانی واحاطه‌ای که درامور سیاسی داشت توانست ماموریتش راباموفقیت انجام دهد و حمایت سلطان محمودرا برای تثبیت موقعیت امیرمنوچهر وتائید حکومت او جلب نماید . در همان اوان نیز دو هیات دیگر به بغداد وری اعزام گردیده بود و گزارشهای واصله حاکی از حصول موفقیت سفیران اعزامی بود.

از جمله کسانیکه درین هنگام تحت نظر وبازداشت بودند امیرقادر مرزبان از متنفذین ناحیه اترك و دهستان بودکه در نز .کوهستانی«تاش»

-۲۲۵-

بسرمیبرد . باوجود بازداشت‌امیرقادرهنوز کسان‌وبستگان نزدیك وی از تحریکات وفتنه‌انگیزی دست‌بردار نبودند و هرروز مزاحمت‌و مشاجرهٔ تازه‌ای در مناطق شمالی کشور بوجود میآوردند و رعایا رابجان‌یکدیگر می‌انداختند و درین‌ماجراها عده‌ای بقتل میرسیدند . کسان امیرقادر باین اقدامات نیز اکتفا نکرده بدستور خود اوبطور پنهانی نماینده‌ای‌با نامهٔ شکوائیهٔ امیربدربار غزنین فرستاده ضمن تشریح اوضاع کشور از سلطان محمود تقاضای مداخله و رفع تعدی رانموده بودند . باین ترتیب بطور غیرمستقیم بهانه‌ای بدست محمود افتاد که از اختلافات وتشنجات داخلی گرگان استفاده کرده در امور آن کشور رسمامداخله نماید ودر عین حال موجباتی فراهم سازد که باعث قطع رابطه اتحادبین پادشاه زیاری بادیلمیان گردد.

باید باین نکته توجه داشت که در آن عصر سیاست برقراری‌روابط تجاری واقتصادی وعلمی ویاعنوان تبریك مراسم تاجگزاری سلطان جدید وهمچنین اعطاء القاب واشتراك مساعی بمنظور جلوگیری ازفعالیتها وتبلیغات زیانبخش‌عناصر منحرف از اصول دیانت اسلام بهانهٔ مشروع وبظاهر دوستانه‌ای بدست سلاطین مقتدر وخلافت بغداد میداد که باین عناوین در امر کشورهای همکیش مداخله‌وجاسوسی ویااعمال نفوذهائی بنمایند ومعمولا اجرای این مقاصد بااعزام سفیران فوق‌العاده ومخصوص صورت میگرفت چنانکه خلیفه‌القادربالله هنگام جلوس امیرمنوچهربرتخت سلطنت چهار نفراز مشاورین سیاسی خودرا بالقب «فلك‌المعالی» بگرگان فرستاده بود. واز غزنین نیز «محمدمهران» که از رجال مجرب ومورد اعتماد سلطان محمود بود باهدایای فراوان بگرگان آمد.

دربرخی از موارد نیز بهانهٔ اعزام نمایندگان سیاسی عبارت بوداز بروز خشکسالی - آفات سماوی - ظهور بیماریهای واگیر - احتیاج بغلات ومواد خام- وصلت باخاندان سلطنتی وارمغان فتح جدیدوغیره‌ولی هدف اساسی تمام این مغازلات سیاسی جز تحصیل اطلاعات محرمانه در باره اوضاع واحوال کشور طرف چیز دیگری نبود والبته این سفیران بیشتر از طرف کشور قویترکه مقاصد سیاسی ونظامی بخصوصی‌داشت اعزام میشدند .

اسپارتاك با ۲ گل بر دارائی پیروز شد

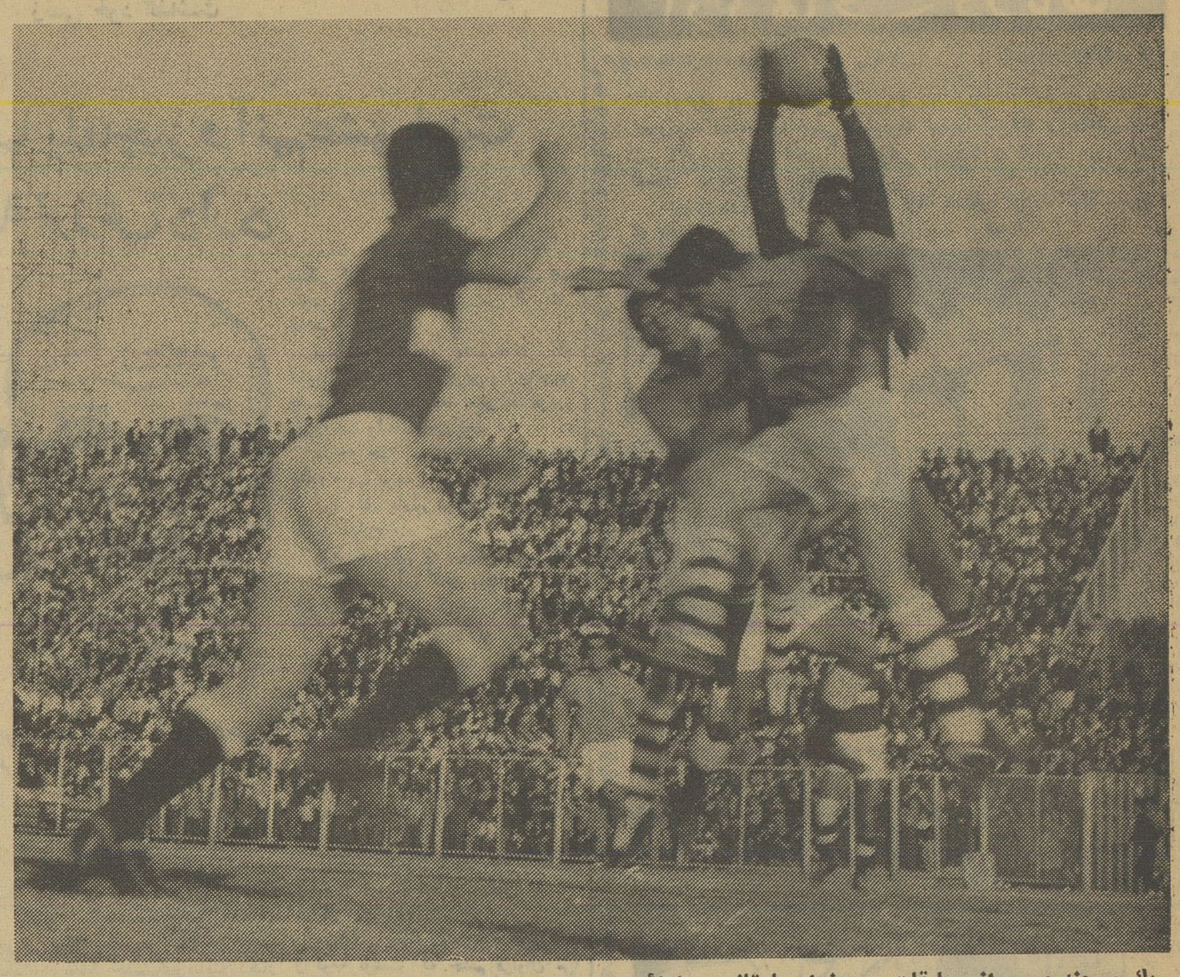

یك صحنه مهیج ازمسابقات دیروز اسپارتاك - دارائی

. بقیه ازصفحه ۵

دوم بیگلریان بغل‌راست‌تیم‌اسپارتاك توپی را از سه نفر از بازیکنان دارائی رد کرد و بایك شوت وارد دروازه نمودو بقیه بازی نیز بسیار مهیج بود ، فوتبالیست‌های دارائی خوب بازی کردند ولی نتوانستند شکست را جبران کنند و گلی به اسپارتاك بزنند .بازی بانتیجه دوبر هیچ بنفع اسپارتاك خاتمه یافت .

بازیکنان اسپارتاك

بازیکنان تیم فوتبال اسپارتاك شوروی عبارتند ازآقایان اگیموف مربی تیم ماطاوسیان (دروازه‌بان) هامارسیان (سنتر هافبك) بامایان (بك راست) مانتاریان (بك چپ) سمیرجیان (هافبك چپ) شاهینیان (هافبك راست)هاروطونیان(گوش راست) بیگلریان (بغل راست) آنتونیان (سنتر فوروارد)که‌هریان (بغل چپ)هاکوپیان گوش چپ

بازیکنان دارائی

مربی و کوچ‌این بازی آقای حسین فکری بود و بازیکنان عبارت بودند از ناصر سلطانی (دروازه‌بان) محسن حاج نصراله (سنترهافبك) کاپیتان تیم ، مصطفی عرب (بك چپ) ، غلامحسین نوریان (هافبك چپ) رضاحیدری (هافبك راست) محمد ظهوری (بك‌راست) عزیز اصلی (گوش راست)غلامحسین اصلانی (بغل راست) داودحیدری (سنترفور وارد) ناصر نوآموز (بغل چپ) محسن کدخدا (گوش چپ)

دومین بازی

دومین بازی این تیم در تهران ساعت سه بعدازظهر روز یکشنبه «فردا» باتیم فوتبال مختلط ارامنه تهران انجام‌خواهد شد .

نفت

بقیه ازصفحه ۵

شرکت نفت عراق‌دراین نگرانی باقی ماند که «اوپك» چه تصمیماتی را در این باره خواهد گرفت و اجرا خواهد کرد ؟

باهمه اشکالاتی که در موردنفت خاورمیانه پیش آمده ، باز انتظارمی رود که محصول نفت خام خاورمیانه درسال جاری بالغ بر۲۶۴ میلیون تن متریك باشد .

درپی نخستین کنفرانس «اوپك» هیجانهای عمومی نیز در خاورمیانه بظهور رسید. (که در طی آن میان ایران و عراق دو کشور نفت خیز بر سر مسائل مرزی و حقوق دو کشور در شط‌العرب اختلافاتی روی داد)

بدنبال این هیجانهای عمومی ، وزارت نفت عراق تاسیس شد وقانون جدید استخراج نفت درعراق تصویب شد .

سپس درماه مارس گذشته ،سوریه (که در آنوقت جزو جمهوری متحد عرب‌بود) اعلام‌داشت که طرح خودرا درمورد ساختمان یك پالایشگاه ۶ میلیون لیره‌ای در شمال شرقی مرز عراق، بمورد اجرا میگذارد و کار ساختمان پالایشگاه در ناحیه«قرچوك» آغاز شد .

کمك شوروی

عراق ، با تصمیم بی نیازی ازغرب، درمورد تجهیزات حفاری نفت باروس هاوارد مذاکره شد. این مسئله‌نیز کاملا آشکار بودکه عملیات منطقه «قرچوك» باکمك روس ها صورت می گیرد .

ولی عراق دامنه این بی‌نیازی را وسعت داد. دکتر جمیل وزیر دارائی عراق، در طرح بودجه پیشنهاد هائی را مبنی بر توسعه منابع عادی گنجانید، تا بدانوسیله از اتکاء دولت به‌عواید نفت در امور مالی جاری کشور بکاهد. توسعه منابع عادی ،که تاسیس‌صنایع سبك و بسط کشاورزی را در بر میگیرد هنوز در مراحل ابتدائی سیر میکند . ولی بنظر میرسد که با موفقیت روبرو شود و موقعیت نیرومند تری‌برای عراق کسب کند. ژنرال قاسم در واقع نیاز خود را به‌توسعه صنایع جدید ،درکشاکش مبارزه با شرکت نفت عراق نشان داد. ژنرال قاسم گفت :«این امر صرفا مسئله تحصیل چند میلیون دینار بیشتر در سال از شرکت‌نفت عراق نیست ، بلکه هدف تجدید استیفای حقوقی در مورد ثروت ملی عراق و در پی آن اجرای طرح صنعتی کردن کشور است . ما مایلیم سهمی درنفت خام خودداشته باشیم و در سراسر عراق صنعت « پتروشیمی » و صنایع دیگرایجاد کنیم .»

آنسوی پرده آهنین

سر انجام عرا ق- با ادعای دوستی دیرینه با روسیه و کشور های دست نشانده او -برای‌تحصیل کمك بیشتر ، به آنسوی پرده آهنین نگریست و در اواسط ماه مه‌دسته‌ای‌از کارشناسان‌چکسلواکی برای مذاکره پیرامون تاسیس پالایشگاه ها و تاسیس صنایع‌برق سد سامره (واقع در عراق مرکزی) به عراق آمدند . در همین زمان مناقشات مبارزه عراق و « آی .پی. سی » (شرکت نفت عراق) شدت گرفت وانتظار میرفت که نظیر این مناقشات میان عربستان‌سعودی و شرکت‌های «آرامکو»و «تاپلاین» (دو شرکتی که در عربستان سعودی عملیات نفتی‌انجام میدهند) پدیدار شود .

در ژوئن گذشته ، این مناقشات علنی شد و صورت خارجی یافت و شیخ عبداله طریقی وزیر نفت عربستان سعودی بطور وضوح تقاضا های جدیدی از شرکت‌نفت عراق کرد . این مطالبات دقیقادر زمینه مطالبات نفتی عراق طرح‌شده بود . اگر چه نشانه‌ای وجود نداشت که همان طرح صنعتی‌شدن را بدنبال داشته باشد .

با استقلال کویت ، نفت وعراق بار دیگر مطرح میشوند.

ژنرال قاسم اعلام داشت که‌این شیخ نشین نفت خیز جزئی ازقلمرو عراق است ،در پی این ادعاانگلیس سپاهیان خود را به کویت فرستاد، اردن و ملت های دیگر عرب - همچنین جمهوری متحد عرب - نیز آمادگی خود رابرای دفاع‌ازاستقلال کویت اعلام داشتند و خاطر نشان ساختند که در صورت لزوم‌باقدرت نظامی از موجودیت این شیخ‌نشین دفاع خواهند کرد ، و خاور میانه بسوی منازعه‌ای رفت که جنبهٔ‌خارجی و جهانی بخود نگرفت.

کلاس بهداشت
برای پیشه وران

از طرف اداره کل بهداری شهرداری کلاس مخصوصی بنام کلاس بهداشت پیشه‌وران دائر میشود در این کلاس پیشه‌وران تهران تحت نظر متخصصین بهداشت عمومی اصول ساده بهداشت را فرامی گیرند، اولین جلسه کلاس مزبور روز دوشنبه تشکیل می گردد .

فقط
بخاری الجی
بااستارت روشن میشود
مراکز پخش: **شرکت ضمیر** چهارراه گلوبندك - سرای تقی زاده تلفن ۵۱۱۶۶
وشرکت پخش رادیو- خیابان فردوسی- ساختمان امینی تلفن ۳۶۸۸۸
آ-۲۶۲۶۲

مدیرکل نظارت بر مواد مخدره توضیح میدهد:

مادرنظر سازمانهای بین‌المللی قهرمان هستیم

آقای دکتر دادگر مدیر کل سازما ن‌نظارت بر مواد مخدره‌این شرح را پیرامون انتقادی که در روزنامه اطلاعات چاپ شده بدفتر روزنامه ارسال داشته است :

در ستون انتقاد شماره ۱۰۶۴۳ آن روزنامه شرحی بقلم آقای‌دکتر حسن صدر حاج سید جوادی درج شده بود ، خواهشمندم دستور فرمایند شرح زیر را در جواب‌آن امر بدرج نمایند :

آقای دکتر صدر حاج سیدجوادی با قلم شیوای خودشان روی این نکته تکیه کرده‌اند که چرا در ششماهه اول سا ل‌معادل هشت خروار تریاك کشف شده و کشف آنرا دلیل‌بر وجود قاچاق حداقل سه برابر آن یعنی قاچاق‌ومصرف ۲۴خروار تریاك دانسته‌اند. باتوجه باینکه این دو موضوع ارتباطی با یکدیگر نداشته و کشف مقدار زیادی تریاك که دلیل فعالیت و فداکاری مامورین‌انتظامی‌ومسئولین مربوطه است مبنائی برای تریاك مصرفی نمیباشد ولی بفرض اینکه نظریه ایشان را وارد و صحیح بدانیم بایستی باطلاعشان برسانم که در سال های قبل از تصویب قانون منع کشت خشخاش محصول تریاك سالیانه کشور در حدود۷۰۰ تن بوده که ۲۰۰ تن آن از طرف دولت بخارج صادر میگردیده و بقیه یعنی ۵۰۰تن آن یا توسط دولت بطور رسمی بصورت تریاك باندرل دار و یا بطور قاچاق در داخل کشور بفروش و مصرف می رسیده است . بدین ترتیب تریاك مصرفی داخل کشور د رسالهای قبل از سال ۳۴ سالیانه در حدود ۱۵۰۰ خروار بوده است واکنون بنا به تفسیر و اظهار ایشان به۵۰ خروار رسیده است . در اینجا از جناب ایشان سئوال میکنم‌با توجه بمشکلاتی که در این راه برای تمام کشور ها وجود داشته و دارد اگر یك کشوری توانست‌در ظرف مدت شش‌سال میزان تریاك‌مصرفی را از ۱۵۰۰ خروار به ۵۰ خروار یعنی به یك سی‌ام و یا ۳ر۳ در صد تقلیل دهد آیا اقدام چنین کشوری قابل ستایش نمی باشد و اگر ایشان‌چنین عملی‌را قابل‌تمجید ندانند یقین داشته باشند که‌چنین اقدامی درنظر سازمانهای بین‌المللی نه‌تنها اقدامی‌ارزنده‌بوده بلکه‌آنرا بعنوان نمونه ممتاز و قهرمانی شایسته ستوده وخواهند ستود.

در خاتمه تصور مینمایم اگر جناب آقای دکتر صدر حاج سید جوادی که‌از منقدین ورزیده‌هستند قبل از بحث د راین قبیل مسائل با مسئولین مربوطه تماس حاصل می فرمودند و در اطراف آنچه‌که بنظرشان غیر عادی و انتقاد آمیز می آمد توضیحات کافی‌میخواستند و من باب مثال آمار کشفیات‌مواد مخدره و سایر کشور هاومخصوصا کشور های‌خیلی جلو رفته و آنها که قرنهاست این مبارزه راشروع کرده‌اند مطالبه و مطالعه میفرمودند و میدیدند که در اینگونه کشورها هنوز همه ماهه مقادیر قابل توجه و زیادی‌ازمواد مخدره قاچاق کشف میشود آنوقت یقینا برای میزان کشفیات کشور خودمان که تا چند سال قبل تریاك به آن شدت رواج داشته است اظهار تاسف‌نمی نمودند.

مدیر کل نظارت بر موادمخدره-
دکتردادگر

تبدیل کارمندان غیررسمی

بقیه ازصفحه ۵

۴- کارمندانی که در خلال مدت خدمت موفق باخذ گواهی‌نامه تحصیلی بالاتر شوند از مزایای تحصیلی برای رسمی شدن‌و یاترفیع بالاتر استفاده خواهند کرد.

۵- کارمندانیکه براساس این تصویبنامه برسمی تبدیل می‌شوند مکلفند کسور بازنشستگی حقوق‌از ابتدای خدمت خودرا بماخذ حقوق های دریافتی با احتساب حقوق ماه اول در ظرف ۷سال باقساط‌متساوی ماهیانه از تاریخ اعطاء پایه رسمی بصندوق بازنشستگی بپردازند و همچنین مستخدمین رسمی فعلی‌که سابقه خدمت یا غیررسمی‌داشته‌اند در صورتیکه کسوربازنشستگی‌مدت خدمات غیررسمی خودرا به ترتیب مذکور به‌پردازند از لحاظ بازنشستگی دردوره خدمت آنها منظور خواهد شد .

۶- کارمندان مشمول این تصویب امه چنانچه‌بسن بازنشستگی‌رسیده باشند مادامیکه اقساط کسور بازنشستگی رانپرداخته‌اندبازنشسته نخواهند شد .

۷- کارمندانیکه در تاریخ تصویب این تصویب‌نامه تحت تعقیب یادر خدمت سربازی بوده و باین‌جهت ازخدمت معاف شده باشند ، در صورتیکه پس‌از صدور حکم‌برائت یاقرار منع تعقیب و یاخاتمه‌خدمت سربازی در ظرف مدت‌سه‌ماه از دستگاه متبوعه کتبا درخواست ارجاع خدمت نمایندمشمول‌مقررات این تصویب‌نامه خواهندبودوچنانچه محلی برای انتصاب آنها موجود نباشد پایه آنان تشخیص و منتظر خدمت خواهند شد .

برای تزیینات و رنگ آمیزی بنفش
آماده خدمت شما
دکوراسیون
خیابان شمیران ایستگاه عوارضی ساختمان هدایت تلفن ۷۰۴۲۶

ازخمین

پیشگاه مبارك‌اعلیحضرت همایون شاهنشاهی ارواحنا فداه

دراین دوره که گسترش عدالت قاطبه ملت‌رادر امن‌و امان قرار داده و آسوده و دعاگویند بدبختانه جان نثاران بواسطه اعمال نفوذ آقای شیخ‌الاسلامی بطرفداری عیالش قمرالملوك بیات خانه واموال‌خود رااز دست داده متواری هستیم جریان این‌است نجارپور مامور اجرای دادگستری بروجرد تحت‌فرمان رئیس خود به‌نفع بانوان قمرالملوك و قدس ایران بیات باتفاق آقای حسامی مدیردفتر دادگاه الیگودرز وچندنفر ژاندارم‌و جمعیتی که همراه بانوان مزبور بود بنام‌اجرای بیست شعیرمشاع آب‌وملك سوك چاپلق برعلیه حشمت وبتول بیات به‌دهکده نامبرده وارد رعایای جان‌نثاران راتحت فشار و متواری باین کار اکتفا نکرده باتفاق قمرالملوك و قدس ایران یکی از درهای عمارت مسکونی ومتصرفی جان‌نثاران را شکسته به‌خانه وارد صاحبان خانه را بجرم اینکه اعلام تصرف نمودند بعضی را بوسیله ژندارم جلب به پاسگاه مامون برده‌و بعضی دیگررا بزور وسرنیزه جبرا ازعمارت خارج دربروی صاحبان خانه بسته‌ودر داخل شروع‌به شکستن وباز کردن درها وقفلهای اطاقها وانبارهای عمارت‌نموده و اثاثیه رابکلی بیرون ریخته که‌درمعرض حیف‌ومیل شدن میباشد جان‌نثاران بلامکان و سرگردان هستیم‌عاجزانه امربه تسریع در رسیدگی مورد استدعا است .

اشرف فولادوند -علی‌بیات -عباس بیات -مرتضی قلی بیات -اعظم بیات - قاسم بیات .

آ-۲۶۱۲۲

بمناسبت چهارم آبان ماه روز تولد یگانه حامی ملت ایران اعلیحضرت همایون شاهنشاه محبوب جشن مفصل و باشکوهی ازطرف سرکار ستوان ایلخانی فرمانده دسته ژاندارمری سی‌سخت برگزارشد که تاکنون در کهکیلویه سابقه نداشته تشویق و تمجید از این‌افسر شاه دوست و وظیفه شناس را خواستاریم .

از طرف قاطبه اهالی سی‌سخت و توابع علی آقانیك اقبال

آ-۲۶۲۷۶

پاسخ تلگراف ۲۱۷ر۳۱ر۴۰
آقای ابراهیم زایارئیس انجمن‌کلیسای شرق آشوری

تلگراف مبنی بر ابراز احساسات وحاکی‌از مراتب میهن خواهی وشاه دوستی که به نمایندگی از طرف قاطبه آشوری های مقیم تهران‌به پیشگاه مبارك ملوکانه مخابره نموده بودید از شرف عرض لحاظ مبارك همایونی گذشت و ذات مقدس شاهانه از این احساسات‌بی شائبه‌تقدیر وابراز خرسندی فرمودند.

آ-۱۹۲۲۹ **رئیس دفتر مخصوص شاهنشاهی هیراد**

جریدهٔ شریفه اطلاعات

در شماره سه‌شنبه ۹ر۸ر۴۰ مشاهده گردید که دعوت عمومی‌از اهل‌محل برای انتخاب اعضای انجمن محلی‌خیابان پرواز در منزل‌اینجانب آگهی‌شده است ضمن تکذیب تشکیل چنین جلسه‌ای عدم اطلاع‌خود را اعلام میدارد .

محمد علی انصاری

آ-۱۹۲۱۹

لغت نامه دهخدا

شماره های۶۰ (جامه - جلیل‌آباد)و ۶۱ (تبخاله -تجند) منتشر شد و مجلد ۶۲تحت صحافی است .

۱-۳ آ-۲۶۳۲۲

مراکز فروش - فتوراما خیابان شاه پاساژ مستوفی زاده فتوواحه خیابان نادری - فتوشکیب چهار راه اسلامبول - اسپرت فیلم چهار راه قوام السلطنه - نیالا چهار راه شیخ هادی - فتو سینمائی جنب سینما هما - فتو کاخ چهار راه پهلوی - پارس فنی تخت جمشید . . . .

آ-۲۶۳۱۶

رئیس جمهور آرژانتین

ریاست افتخاری کمیته جشنهای دو هزار وپانصدمین سال شاهنشاهی ایران را قبول کرد

سخنگوی شورای جشن های شاهنشاهی اظهارداشت کمیته برگزاری جشنهای دو هزار و پانصدمین سال شاهنشاهی ایران در آکادمی کنستانتینیا درسن پاولو که یکی از مهمترین استانهای کشور آرژانتین است ،تشکیل شد سخنگوی مذکور افزود : رئیس جمهوری آرژانتین ریاست افتخاری کلیه کمیته های جشن های دو هزار و پانصدمین سال شاهنشاهی رادر آرژانتین قبول نموده‌اند و ریاست افتخاری کمیته آکادمی کنستانتینیا را آقای پروفسور پینتو حاکم ایالت سن‌پاولو پذیرفته است .

سخنگوی جشنهای شاهنشاهی افزود بمنظور تهیه مقدمات برگزاری جشنهای دو هزار و پانصدمین سال شاهنشاهی ایران در کلیه شهرستانها شورا های صنفی تشکیل خواهد شد.

در هفته گذشته نخستین شورای صنفی جشنهای شاهنشاهی بوسیله فرهنگیان در سزوار تشکیل شد و کار خود را آغاز کرد . همچنین در هفته گذشته در شهرستانهای بیرجند و قصر شیرین‌شورا های محلی‌جشن های شاهنشاهی تشکیل گردید . بموجب گزارشهای رسیده شوراهای محلی بیرجند و قصر شیرین برنامه های وسیعی برای تهیه مقدمات برگزاری جشنهای‌دوهزار وپانصدمین سال شاهنشاهی ایران اجرا خواهد کرد .

بازدید نخست‌وزیر از بیمارستان فیروزآبادی

خبرنگار ما در شهر ری گزارش میدهد صبح دیروز آقای دکترامینی نخست‌وزیر که‌بااتومبیل عازم کهریزك بود ، در شهر ری در مقابل بیمارستان فیروز آبادی از اتومبیل پیاده شده و ببازدید قسمت های مختلف بیمارستان پرداخت .

آقای فیروز آبادی که پس‌از اطلاع از ورود آقای‌نخست‌وزیر دربیمارستان حضور یافته‌بودنیازمندیهای‌بیمارستان را باستحضار رسانیدوآقای‌نخست‌وزیر وعده داد که در این باره اقدام نماید .

پرونده اراضی گنبدقابوس تسلیم دادستان‌دیوانکیفر شد

امروز خبرنگار ما کسب اطلاع کرد که آقای عالمی بازپرس دیوان کیفر نظر خود را درباره فرماندار و رئیس فرهنك و رئیس تربیت‌بدنی سابق گنبد کاوس‌اعلام کردوپرونده امررابرای اظهارنظر تسلیم‌دادستان دیوان کیفر کرد .

در این پرونده نامبردگان متهمند که نزدیك به ٤٤ هزار متر از اراضی گنبد قابوس راکه اداره املاك جهت تاسیسات فرهنگی و ورزشی اختصاص داده بود بین خود تقسیم کرده‌اند . این پرونده از طرف آقای بنی فضل دادستان دیوان کیفر نزد آقای دکتر مروستی دادیار دیوان کیفر فرستاده شد .

۸۰ درصد ازوسائط نقلیه کندرو مزاحم کم میشود

مرض‌مشمشه بین اسبهای درشگه‌وگاری در تهران شیوع یافته و این‌بیماری‌به انسان نیز سرایت میکند

امروز خبر نگار ما کسب‌اطلاع کرد که اداره راهنمائی و رانندگی در نظر دارد بهر نحو که شده وسائل نقلیه کندرو را ا زخیابان های شهر خارج نماید تا در امر عبورو مرور وسائط تندرو تسهیلاتی فراهم گردد .

خبر نگار ما از قول مقامات مربوط گزارش میدهد : درحال حاضر تعداد زیادی در حدود دو هزار درشکه و چند هزار گاری در مناطق جنوبی و دراطراف‌تهران که محل عبور وسائط نقلیه کندرو نیز می باشد مشغول کار است

امروز یك مقام مطلع دراداره راهنمائی و رانندگی به خبرنگار ما گفت هفتاد تا هشتاد در صد از اسبهای وسائل نقلیه کندرو مطابق تشخیص دامپزشکان مبتلا بنوعی بیماری بنام «مشمشه» هستند که این مرض بانسانها نیز سرایت می کند .

آقای دکتر ناوی مدیر کل وزارت بهداری در مورد بیماری مشمشه و طرزا زبین بردن آن گفت تنها راه پیش گیری از اشاعه این مرض از بین بردن اسب است . وزارت کشاورزی اسبهای مبتلابااین بیماری را محکوم باعدام میداند و پس از معدوم ساختن آنان بابت هر راس اسب معدوم شده ۵۰۰ تومان می پردازد مقامات راهنمائی و رانندگی اظهار میدارند وجوداین بیماری کمکی به از بین رفتن وسائل نقلیه کندرو می نمایدباین ترتیب که صاحبان اسبها باگرفتن ۵۰۰ تومان بهای اسب سراغ‌خرید اسب دیگر نمی روند .

مقامات رانندگی و راهنمائی اظهار میدارند درشکه و گاری ، از جمله وسائط نقلیه مزاحم بشمار می روند وباین ترتیب ۸۰ درصد ازاین وسائط نقلیه مزاحم کم خواهد شد .

تصمیمات کنفرانس اوپك

بقیه از صفحه اول

مجددا شایعاتی که موجب تضعیف اوپك میشود بوجود نیاید .

نظر ناظران نفتی تهران

در حقیقت ناظران نفتی تهران معتقدند که اگر عراق این تصمیمات را نپذیرد این شایعه که عراق‌مایل بهمکاری با اوپك نیست و مایل به تضعیف آن هست صحت پیدا خواهد کرد .

اما محافل نزدیك به کنفرانس تهران معتقدند که نامه عراق بسیار محکم و صریح بوده است و اگر هم‌جای تعبیرو تردید باشدمربوط به علل عدم حضورنمایندگان آن کشور در کنفرانس میباشد .

بهمین علت این محافل معتقدند که عراق۱۲ قطعنامه‌و گزارش‌دبیرخانه اوپك را تصویب خواهد کرد.

مسئله قیمت نفت و سهم منافع

دو موضوع مهم دستور کنفرانس که مورد توجه همه علاقمندان به مسائل نفتی است قیمت نفت خام و سهم منافع شرکت های نفتی بود ناظران صلاحیتدار نفتی درتهران‌در این زمینه اظهار عقیده میکنند که پایه هر دو موضوع یك مطلب‌است و آن اینست که اوپك بایدموفق شود قیمت واقعی نفت خام رابدست آورد .

برای بدست آوردن این قیمت مشکلات فراوانی وجود دارد که به آسانی و سرعت ممکن نیست. کنفرانس اوپك از اجلاسیه تهران هم موفق بتمام کردن کار نشد ولی احتمال زیادی وجود دارد که گزارش مربوط به قیمت نفت خام تا اجلاسیه آینده آماده شود .

در حال حاضر اوپك فقط قیمت تولید نفت خام را دارد . برای پیدا کردن قیمت نفت خام باید مخارج حمل و نقل‌و قیمت فروش را بدست آورد .

مخارج حمل و نقل در دست خود کمپانی های نفتی است بهر مقدار که بخواهند معین میکنند و گرفتن رقم مخارج حمل و نقل ازکمپانی‌ها نیز مشکل است .

سازمان اطلاعات اوپك در این مورد از راه‌های مختلف اقدام به پیداکردن مخارج حقیقی حمل و نقل خواهد کرد .

همچنین سازمان برای پیداکردن بهای فروش نفت خام یا تصفیه‌شده به کشور های مصرف کننده نیز اقدام کرده است .

در این زمینه هم کار بغرنج و پیچیده است زیرا کمپانی ها در توزیع نفت در کشور های‌مصرف‌کننده نیز بنحوی دخالت دارند در نتیجه قیمت حقیقی در این کشورها هم بطور عادی نمیتواند بدست آید در این‌زمینه نیز سازمان بوسیله متخصصین امر اقدام به پیداکردن قیمت حقیقی فروش خواهد کرد .

گزارش آینده دبیر کل

مشکلات فوق اهمیت سازمان اطلاعات اوپك را بخوبی نشان‌میدهد گزارش آینده دبیر کل اوپك‌نشان خواهد داد که این سازمان در حل چنین‌مشکل بزرك‌تاچه اندازه‌موفقیت بدست آورده است .

در حقیقت موفقیت‌سازمان اطلاعات اوپك تحول بزرگی در موسسات کمپانی های نفتی‌و کشور های تولید کننده خواهد بود این مناسبات‌تاثیر فراوانی در وضع تمام کشور هاچه تولید کننده و چه مصرف کننده و چه کشور هائی که شرکت های نفتی مالیات‌خودرا به‌آنهامی پردازند خواهد داشت .

بهمین علت همه محافل دولتی و نفتی جهان با علاقمندی مذاکرات کنفرانس را تعقیب میکردند و منتظر انتشار قطعنامه های اوپك هستند .

روزنامه فرانس‌سوار مینویسد:

براثر تکیه به شخصیت شاهنشاه‌است‌که ایران توانسته درمقابل شوروی مردانه ایستادگی نماید

بنا بر گزارش وابسته مطبوعاتی ایرا ن‌در پاریس ، روزنامه فرانس سوار در شماره اخیر خود مقاله‌ای زیر عنوان «زنده باد شاه» بقلم‌یکی از دبیران مدارس پاریس چاپ کرده است .

در این مقاله ضمن ستایش از شخصیت شاهنشاه نوشته شده است شاهنشاه ایـران مظهر نیکی — فداکاری ـ عدالت و سه هزار سال تاریخ درخشان هستند .

شاهنشاه ایران مظهر نیکی و صفا است و فقطدر اثر تکیه به‌شخصیت شاهنشاه است که ایران توانسته است در برابر شوروی مردانه ـ ایستادگی نماید .

شاهنشاهان ایران را نباید با شاهان گذشته فرانسه که اسیر اطرافیان بودند مقایسه کرد . شاه ایران‌پدر ملت‌است وافراد ملت فرزندان‌ایشان هستند .

روزنامه فرانس‌سواردر پایان‌مقاله خود که همراه عکسی از شاهنشاه چاپ شده است مینویسد ، بطور خلاصه شاهنشاه‌یعنی ایران و ایران یعنی شاهنشاه .

یك هواپیمای نظامی بکوه اصابت کرد

بقیه ازصفحه اول

هر یك در گوشه‌ای قرار داشت .

مامورین ژاندارمری بستان‌آباد که از جریان اطلاع یافته بودند در کنار لاشه هواپیمای سوخته پاس میدادند مامورین دورتاذورمحل سقوط هواپیما را خط کشی و قطعات پراکنده آن‌را در یکجا جمع کرده‌بودند .

چون شب فرارسیده بود مامورین ژاندارمری یکنفر ژاندارم را با عده‌ای از اهالی مامور محافظت‌هواپیما کردند و جریان را به لشکر ۲ تبریز و سایر مقامات اطلاع دادند .

خبرنگار ما در گزارش خودافزوده است من دربارهٔ این حادثه ناگوار با چند تن از اهالی قریه «باش‌بولاغ» که در نزدیکی کوه «نوری داغی»قرار دارد صحبت کرده آنها اظهار داشتند: بعد از ظهر دیروز ما مطابق معمول‌در مزارع خود مشغول کار بودیم که ناگهان شعله های آتش را در دامنه قله کوه «نوری‌داغی» مشاهده‌کردیم و هنگامیکه به آن محل رفتیم متوجه شدیم که هواپیمای دو موتوره ارتشی بکوه خورده و سقوط کرده‌است .

اطلاعیه نیروی هوائی شاهنشاهی

یك فروند هواپیمای «هارورد» بخلبانی ستوان یارسوم اسلام رانقی و سرنشینی استوار یکم ابراهیم صدر الاشرافی که درساعت ده‌ونیم‌روز دوازده آبان از فرودگاه قلعه مرغی بمقصد رضائیه پرواز کرده بود،طبق گزارش واصله در ۱۸ کیلومتری بستان آباد مجاورت قریه باش‌بلاغ دچار سانحه شده وخلبان و سرنشین آن فوت نموده‌اند .

بلافاصله کمیسیونی جهت رسیدگی و تعیین علت بروز سانحه بمحل اعزام گردید و نتیجه متعاقبا باطلاع خواهد رسید

چند نفر از مدیران‌کل و رؤسای‌شهرداری به بازپرسی احضار شدند

امروز خبرنگار ما کسب اطلاع کردکه از طرف آقای قائمی‌بازپرس دیوان کیفر دستور احضار چند نفر از مدیران کل و روسای سابق شهرداری تهران بنام متهم صادر شده است .

احضار این عده بدنبال رسیدگی بازپرس دیوان کیفر درپرونده مربوط بعوارض شهرداری میباشد .

بازپرس مربوطه ضمن تحقیقات خود متوجه سوء استفاده و تصرف در عوارض وصولی شهرداری شده و بهمین جهت ضمن جمع آوری دلایل لازم عده‌ای را بنام متهم به بازپرسی احضار کرده است .

سارقین مسلح «گاوبان» قریه‌ای‌راکشتند

طبق گزارش خبرنگار ما در شاهپور آذربایجان سه ساعت بعداز نیمه شب پریشب شخصی بنام محمد قلی کیان گاوبان قریه «ریك‌آباد» از توابع شاهپور بوسیله عده‌ای سارق مسلح بضرب گلوله بقتل رسید وسارقین پس از ارتکاب این جنایت متواری شدند .

جریان بمامورین ژاندارمری اطلاع داده شد ومامورین بتعقیب سارقین متواری پرداختند .

بانهایت تاسف شادروان **محمد حسن خان بهبهانی** در شیراز برحمت ایزدی پیوسته مجلس ترحیم آن مرحوم روز دوشنبه ۱۵آبان از سه تا پنج بعد از ظهر در مسجد مجد منعقد می گردد از دوستان و همشهریان ارجمند تمنا دارد با شرکت در مجلس مزبور بر امتنان اینجانبان بیفزایند .

جواد بوشهری- مهدی نمازی- سلطانعلی سلطانی - احمد بهبهانی- محمد تقی‌بهبهانی- جواد ملك پور- صادق ملك پور - فرج‌الله اکبر- مهندس یحیی بهبهانی - دکتر جلال بازرگان- مهندس حسین خلیلی- ستوان ابوالقاسم بهبهانی-دکتر امتیاز- محمد شفیع رئیس ۱-۲

بخانواده محترم بهبهانی بویژه بازماندگان انمرحوم مصیبت وارده‌را تسلیت می دهیم .

انالله و اناالیه راجعون

بانهایت تاثروتاسف درگذشت جوان‌ناکام **مرحومه‌دوشیزه مهری روحانی** را باطلاع دوستان و آشنایان می رساندمجلس ختم آنمرحومه روز دوشنبه پانزدهم آبانماه جاری از ساعت ۱۰تا ۱۲ در مسجد مجد و ختم زنانه ازساعت ۳ تا ۵ بعداز ظهر همانروز در خیابان شمیران-چهارراه قصر اول‌خیابان عباس‌آباد کاشی ۳۱٤ منزل تقی روحانی برگزار خواهد شد.

عصمت خاقانی -نیراعظم سپهری- علی قزل‌ایاغ-حسین درخشی - سیف‌الدین رضوی - سرهنك۲ عزالدین نصیری تقی‌روشن- جهانگیر میرجهانگیری - پرویز افتخار- مرتضی حق‌السهی - مهدی ارجمند - مهدی صیرفی پور- اکبر فیضی اصغر بکائی - اسمعیل روحانی - فخری روحانی - تقی روحانی- سروان‌مهدی روحانی - منوچهر روحانی-عبدالعلی روحانی - مهران روحانی - مینوروحانی - مهین روحانی - جهانگیر روحانی - پرویز روحانی - ایرج روحانی- همایون روحانی . آ-۲٦٤۳۸ ۱-۲

بخانواده محترم روحانی بویژه بازماندگان آن مرحومه مصیبت وارده را تسلیت می دهیم .

بانهایت تاثر مصیبت وارده را به خاندان جلیل یارافشار خصوصا جناب آقای پرویزیار افشار خدمت گزار ملت ایران تسلیت عرض می‌نمایم . **جهانگیر خورسندیان**

دوست و همکار محترم جناب آقای تقی روحانی

خبر جانگداز فوت خواهر ارجمندتان مهری روحانی همهٔ مارا غرق اندوه ساخت. مانیز دراین ضایعه اسف‌انگیز شریك درد شمائیم. بدینوسیله بجنابعالی وخانواده‌محترمتان تسلیت میدهیم.

مهین دیهیم- توران مهرزاد - ژاله -تاجی‌احمدی - شمسی فضل‌اللهی - صادق بهرامی- رضا رخشانی- اکبر مشگین - پرویز بهرام - محمدعلی سخی- سیروس‌ابراهیم زاده - پرویزبهادر. آ-۱۹۳۱۷

دکتر دادفر درکنسرت هنرمندان ترکیه گفت:

ملتهای ایران وترك مدنیت واحدی داشته‌اند

هنرمندان ترك که برای اجرای کنسرتهای ومیلاد شاهنشاه وولیعهد بایران آمده‌اند.

*** برنامه هنرمندان ترك در ۱۵ قسمت که شامل موسیقی ، رقص و آواز بود در تالار فرهنك اجرا شد**

از ساعت هفت بعدازظهر روز پنجشنبه بنابدعوت آقای دکترحبیب دادفر دبیر کل انجمن دوستی و روابط فرهنگی ایران و ترکیه کنسرت جالبی از طرف تروپ هنرمندان‌ترکیه‌که ظهرروزپنجشنبه وارد تهران شده‌اند درتالارفرهنك برگزار شد .

هنرمندان ترك که در حدودسی نفرند یکهفته قبل بنابدعوت‌انجمن دوستی وروابط فرهنگی ایران و ترکیه بمنظور اجرای کنسرتهائی درمیلاد مسعودشاهنشاه وولاحضرت رضا پهلوی ولیعهد ایران بایران آمده‌اند .

هنرمندان مزبور ۵ روز در تبریز اقامت کردند و طی آن برنامه های بسیار جالب هنری که شامل رقص و موسیقی و آواز ملی‌ترکیه بود در آذربایجان اجرا نمودند و سپس بمنظور اجرای برنامه‌های هنری به تهران آمدند .

این هنرمندان ارکسترملی‌رادیو استانبول را تشکیل میدهندوعده‌ای از آنها جزو گروه فولکلور شهر «سی‌ایرت» ترکیه میباشند .

در کنسرت روز پنجشنبه آقای دکتر امینی نخست وزیر ، آقای بایرام اوغلی سفیر کبیر ترکیه در ایران ،نمایندگان سابق مجلس شورایملی و گروهی از رجال و شخصیتها شرکت داشتند.

ابتدا سرود شاهنشاهی ایران و سرود ملی ترکیه نواخته شد سپس آقای دکتر حبیب رادفر دبیر کل انجمن دوستی‌وروابط فرهنگی‌ایران و ترکیه ضمن تشکر از مدعوین اظهار داشت : یکی از عوامل مودت و دوستی و برقراری صلح بین‌افراد دو ملت ایجاد روابط صحیح و صمیمانه است .

روابط دوستی

خوشبختانه ملت باستانی ایران‌و ترك از دیرباز دارای روابط‌فرهنگی و دوستی بوده و در حقیقت مدنیت واحدی داشته‌اند وهردوملت همیشه بیکدیگر بچشم برادری نگاه میکرده‌اند ،اولین مرتبه‌اعلیحضرت فقید بترکیه تشریف فرما شدند و دست در دست آتاتورك بنیان‌گذار ترکیه نوین گذاردند آن روابط تاریخی را هیچگاه ملت ایران و ترك فراموش نمیکند .

آقای دکتر دادفر ضمن ایراد مطالبی در این زمینه و مسافرت شاهنشاه ،بترکیه افزود امیدمیرود که عوالم مودت آمیز پیوسته بین‌دو کشور محکم شودو ملت‌های‌دوست و برادر و متحد ، ایران و ترك‌گام های بلند و مؤثری در کلیه شئون اجتماعی بردارند .

پس از سخنرانی آقای دکتر دادفر برنامه هنرمندان ترك آغاز شد این هیئت کنسرت ونمایش جالب خود راکه شامل موسیقی ، رقص،آواز بوددرپانزده قسمت‌اجراء کردند که فوق‌العاده مورد توجه مدعوین قرار گرفت .

این هنرمندان بمدت یکهفته در تهران اقامت خواهند داشت و طی آن برنامه های بسیار جالب هنری در معرض نمایش علاقمندان‌خواهند گذاشت .

کنسرت هنرمندان ترکیه در تالار فرهنك تاساعت نه‌ونیم شب پنجشنبه ادامه داشت .

ضیافت سفیر افغانستان و استاد فروزانفر بافتخار هنرمندان افغانی

بامداد امروز گروه هنرمندان افغانی از هنر های زیبای کشور و سازمان سمعی و بصری و موزه‌هنر های ملی دیدن کردند .

دراین بازدید روسای قسمت های مختلف هنر هـای زیبـای کشور توضیحاتی در مورد سازمان مزبور به هنرمندان افغانی دادند .

از ساعت شش بعد از ظهرامروز یك ضیافت عصرانه از طرف آقای امیر محمد عثمان سفیر کبیر افغانستان در ایران بافتخار گروه هنرمندان افغانی ، در کیان هتل ترتیب داده میشود .

از طرف سفارت افغانستان برای شرکت در این میهمانی ازشخصیتها و رجال و روزنامه نگاران همچنین هنرمندان رادیو و تلویزیون دعوت بعمل‌آمده است .

از ساعت‌هشت بعد از ظهرامروز نیز ضیافتی بشام بافتخار هیئت ـ هنرمندان افغانی از طرف استاد فروزانفر در باشگاه دانشگاه داده میشود .

در این ضیافت گروهی ازرجال و استادان شرکت خواهند داشت . هنرمندان افغانی دو روز دیگرتهران را بقصد کابل ترك میگویند .

سازمان برنامه ۳۰۰

بقیه ازصفحه اول

یکی از اعضای هیئت‌دولت اظهار داشت : در جلسه امروز، روسای سازمان برنامه اطلاعات وسیعی از وضع فعلی سازمان ، اقدامات و کارهائیکه درجریان‌است‌وبخصوص وضع مالی و موجودی و تعهدات این دستگاه باطلاع آقای نخست وزیر رساندند تصور میرود که نظیر جلسهٔ روز پنجشنبه باز هم‌در سازمان برنامه تشکیل شودزیراهر قدر که پایان مدت برنامه هفت‌سالهٔ دوم‌نزدیك تر میشود احتیاج به بررسی بیشتر محسوس میگردد

خبرنگار ما میافزاید از قرائن چنین برمی‌آید که در این جلسه یا جلسات دیگر مسئله کمبودبودجه لازم جهت پایان طرحهای بـرنامه دوم بطور اساسی مورد مذاکره‌قرار خواهد گرفت‌زیرا در حال حاضر سازمان برنامه نزدیك ۳۰۰ میلیون تومان برای اجرای طرح‌های برنامه دوم کسر دارد .

در مذاکرات روز پنجشنبه علاوه بر آقای نخست وزیر، آقایان‌دکتر جهانگیر آموزگار وزیر بازرگانی، بهنیا وزیر دارائی ،خسروانی وزیر کار، دکتر پور همایون رئیس کل بانك مرکزی ، خوش کیش مدیر کل بانك ملی ، دکتر ذهبی معاون وزارت بازرگانی ، مهندس اصفیا قائم مقام نخست وزیر درسازمان برنامه ،دکتر خداداد فرمانفرمائیان معاون اقتصادی ومالی سازمان ، دکتر سمیعی رئیس دفتراقتصادی سازمان و چندتن از مقامات دیگر اقتصادی حضور داشتند .

افتتاح دانشکده کشاورزی مشهد

طبق دستورتلگرافی آقای‌درخشش وزیر فرهنك سال اول دانشکده کشاورزی مشهد افتتاح گردید.

آغاز هفته سوم نمایش جنجالی‌ترین فیلم سال

بیوه‌های خندان

درسینماهای

ایران - میامی - تهران

باموفقیت ادامه دارد

برنامه‌آینده

تازه بدوران رسیده (ازکجا آورده‌ای)

کمدی‌ترین فیلم سال محصول استودیوپارس فیلم باشرکت فرانك - آزاده - ظهوری

بجای کشتن زنبور مردی را زخمی کرد

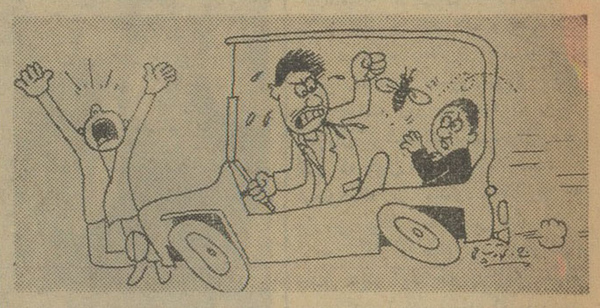

دیروز راننده ای بنام اسدالله که عصر رو زپنجشنبه مردی‌را بااتومبیل خود زیر گرفته و اورا زخمی کرده بود با قرار وثیقه زندانی شد .

او میگفت عصر روز پنجشنبه فرزند خرد سالم راسوار کرده بودم تا بگردش ببرم ناگهان متوجه شدم‌که زنبوری در داخل اتومبیل صدا میکند چون ترسیدم بچه ام رانیش‌بزند بادست در صدد کشتن زنبور برآمدم وچون اتومبیل در حال‌حرکت‌بود حواس من متوجه زنبور شد که ناگهان اتومبیل به آن مرد خورد واورا زخمی نمود

فرمانده ژاندارمری ناحیه یك قاچاقچیان را دستگیر کرد

پلیس تهران از این همکاری سپاسگزار است

امروز آقای سروان سنکوکی رئیس کلانتری ۱۹ به خبرنگار ما گفت :

تیمسار سرتیپ‌خسروانی فرمانده ناحیه یك ژاندارمری ساعت یك بعد از ظهر روز پنجشنبه مردی را بایك تاکسی به کلانتری آورد و گفت :

از ژاندارمری به خانه‌ام در خیابان بولوار میرفتم در ابتدای این خیابان چشمم بفولکس واگن سبز رنگی افتاد شماره اش‌راخواندم اتفاقا صبح امروز نامه‌ای بمن رسیده بود که این اتومبیل تریاك درتهران توزیع می کند و شماره‌اش در خاطرم بود لذا در پنجاه قدمی آن ایستادم دیدم از داخل فولکس واگن یك بسته خارج شدو بداخل تاکسی شماره ۲۴۷۳ منتقل گردید وهردو وسیله براه افتادند .

من بااتومبیل واتر پروف خود آنهارا تعقیب کردم و اغلب‌خیابان هارا در تعقیب آنها بودم بقدری تند می رفتند که مردم همه متوجه شدنددر میدان‌مجسمه ناچاراتومبیل خودراباتومبیل آنهازدم‌ودستگیرشان کرده وباینجا آوردم .

از داخل اتومبیل تاکسی یك بسته که‌در آن سه کیلو و نیم‌تریاك بود بدست آمد ..

رئیس کلانتری اضافه کرد دستگیر شدگان‌به گناه خوداعتراف کردند و صبح امروز بدادسرا اعزام گردیدند .

تشکر پلیس

تیمسار مبصر رئیس پلیس‌تهران در این باره به خبر نگار ما گفت : ماازاین همکاری و دقت تیمسار خسروانی‌فرمانده‌ناحیه‌یك‌ژاندارمری وهمکاری های دیگری که ایشان وافرادشان بما می کنند نهایت سپاسگزاریم .

تیمسار خسروانی درمیان افسران ورئیس‌کلانتری۱۹

رقیب عشق اربابش شده بود!

بیوك نوکر مهندس اسمعیل‌بود او میدید اربابش بازن جوانی بنام مهرانگیز رفت‌و آمد دارد وبا هم مخفیانه به گردش وسینما میروند مهرانگیز همیشه به بیوك پول‌می داد تا رازش را حفظ کند تااینکه دو هفته پیش مهندس بیوك را که‌از جیب او پول دزدیده بود اخراج کرد بیوك برای اینکه از مهندس انتقام بگیرد در صدد ایجاد مزاحمت‌برای مهرانگیزبرآمدو درخیابان‌مهرانگیز را تعقیب کرد و باواظهار عشق‌نمود ولی مهرانگیز او را به پلیس‌تحویل دادو کلانتری‌محل‌بیوك رابه‌دادسرای ناحیه ۵ فرستاد . بیوك دردادسرا بگناه خود اعتراف کرد و گفت‌می خواستم رقیب عشق اربابم شوم وبه این ترتیب از او انتقام بگیرم .

امروز در دادسرا بیوك را باتهام مزاحمت مهرانگیز بازداشت‌کردند

۱۸ نفر در ۴۸ ساعت بازداشت شدند

در ۴۸ ساعت گذشته ۱۸ نفر باتهامات صدور چك‌بی محل .مزاحمت سرقت . جرح غیر عمد از طرف بازپرسان دادسرای تهران باز داشت وبزندان تحویل شدند.

مردی بر سر ۱۵ ریال جان خودرا از دست داد

شخصی که باتهام قتل این مرد دستگیر شده انکار میکند

دیروز در فرح آباد شهر ری مردی برسر ۱۵ ریال جان خودرا از دست داد.

ساعت ٤ بعد از ظهر دیروز ناگهان درخیابان خزانه واقع در فرح‌آباد مردم‌جمع شدند تا دونفر را که بایکدیگر زدوخورد میکردند از هم جدا کنند در این موقع مامورین ژاندارمری نیز رسیدند و جمعیت پراکنده شد وقتی جمعیت دور شد جوانی بنام عشقعلی روی زمین افتاده بود. مامورین او رابه بیمارستان بردند ولی در میان راه درگذشت.

در تحقیقات محلی عده‌ای گفتند که عشقعلی ۱۵ ریال به اسمعیل سرداری بدهکار بود.چون ۱۵ریال را به اسمعیل نمیداد. اسمعیل با او گلاویز شد وبامشت به شکم‌او زد که درگذشت .

اسمعیل که بوسیله ژاندارمری دستگیرشده است‌میگفت من‌راننده هستم قبلا نیز دوبار باتهام نزاع و رانندگی بدون پروانه بزندان افتاده‌ام .امروزدیدم عده‌ای‌درخیابان جمع شده‌اند من به آنها نزدیك شدم که عشقعلی با چاقو بمن‌حمله کرد ونمیدانم چه کسی با مشت‌باو ضربه‌ای زد .

چون قبل از مرك عشقعلی علیه اسمعیل حرفهائی زده بود ومردم‌نیز شهادت دادند که او عشقعلی رازده است اسمعیل امروز باتهام کشتن عشقعلی بدادسرای تهران اعزام گردید .

اسمعیل خالهای بدنش را می پوشانید تاعکس آنها گرفته نشود

محاکمه پروین غفاری

در دادگاه عالی جنائی شروع شد

پروین غفاری در دادگاه میگفت: عابر مقتول رامن زیر نگرفته‌ام بلکه بااتومبیل جیپی که در جلومن‌حرکت میکرد تصادف کرد وراننده جیپ بلافاصله فرار کرد

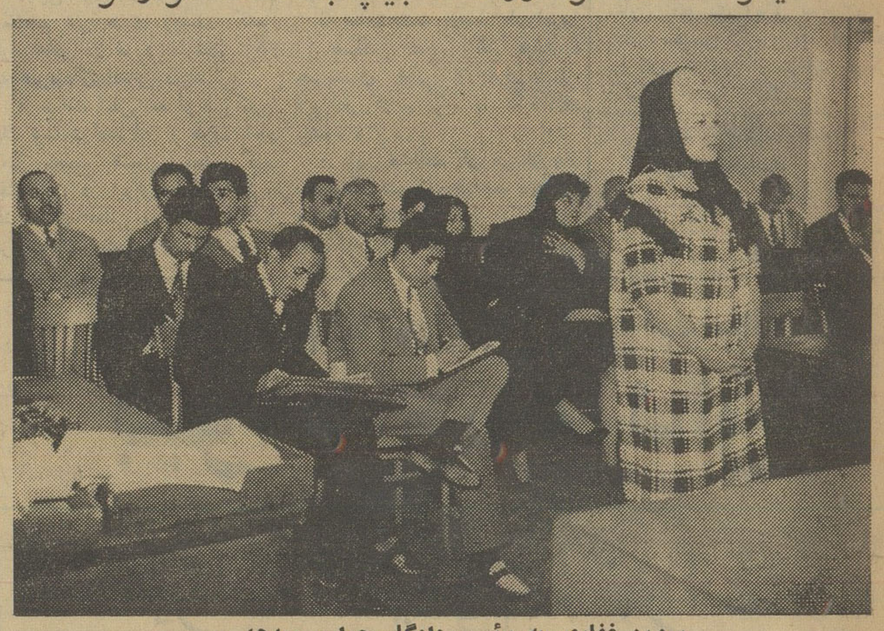

پروین غفاری به رئیس دادگاه جواب میدهد .

امروز محاکمه پروین غفاری‌هنرپیشه سینما در شعبه سوم دادگاه عالی جنائی شروع گردید .

رئیس دادگاه . خانم پروین‌غفاری (پروین غفاری از جای خود بلندشد و بوسط دادگاه رفت)

رئیس - اسم و اسم پدر وشهرت خود را بیان نمائید

پروین - پروین غفاری همدانی فرزند مرحوم حسن سلمان تبعه ایران دارای اولاد و بدون شوهر و باسواد

رئیس - سن و شغل فعلی خودرا بیان نمائید .

پروین - ۳۱ ساله فعلا هنرپیشه سینما هستم .

رئیس - سئوالاتی که از شما می کنم باید باکمال دقت جواب بدهید ومواظب گفته های خود باشید .

پروین - چشم

در این موقع بنا بدستور رئیس دادگاه کیفر خواست دادسرای استان توسط منشی دادگاه قرائت گردیده

رئیس - شما متهم هستید در اثر بی مبالاتی و سرعت وسیله نقلیه با عابری تصادف کرده وموجب مرگ عابر شده‌اید بزه انتسابی را قبول دارید .

پروین - تکذیب میکنم

رئیس - مسیر حرکت خود را در روز تصادف و کیفیت وقوع را بیان نمائید

پروین - من از شمیران بطرف شهر میآمدم و سرعتم هم عادی بود چون جلو دادسرا (دانشسرای عالی) خیلی شلوغ بود و رانندگی زیادمی شود شخصی را دیدم‌که کتی دردست دارد مضافا باید عرض کنم که‌دوازده سال‌است رانندگی میکنم‌و درتصدیقم هم هست یك مرتبه‌هم خلاف نکرده‌ام شخصی که کت دستش بود از سمت چپ خیابان بطرف سمت‌راست میآمددرجلومن‌یك‌اتومبیل جیپ‌حرکت میکرد

غفلتا عابر که دراین موقع وسط خیابان رسیده بود با اتومبیل جیپ تصادف کرد و بعدا روی‌ماشین من‌پرت شد و سپس بکنار خیابان افتاد بنده از نظر اینکه کمکی بمصدوم کرده باشم در سمت راست جاده توقف کردم تا او را به بیمارستان برسانم این بود شرح تصادف و من دراین جریان دخالتی ندارم و گناهی نکرده‌ام .

رئیس - قبل از وقوع تصادف که عابر را دیدی شرح دهید که جهت حرکت او از کجا بکجا بود و درچه نقطه‌ای از خیابان تصادف کرد .

پروین - من از دست‌راست حرکت میکردم او از طرف چپ می‌آمد بطرف راست البته میدوید .

رئیس - در کجا تصادف کرد ؟

پروین - یك کمی مایل براست اتومبیل جیپ تصادف کرد .

رئیس - نتیجتا مدعی هستید که‌عابر با چه ماشینی تصادف کرده است ؟

پروین- با ماشین جیپ من حاضرم بقران قسم بخورم مدرکی که ندارم گرچه چند نفر شاهد بودند .

رئیس- ماشین جیپ مورد ادعا چه سرعتی داشت ؟

پروین - سرعت ماشین جیپ عادی بود او هم تقصیری نداشت چون‌عابر بقدری با عجله و سرعت میدوید که اطراف خودرا نمیدید .

مادرپروین‌غفاری ازمیان‌تماشاچیان- عجب خوب گفت !

رئیس - شما ضمن تحقیقات در کلانتری و بازپرسی گفته اید ماشین جیپ سرعت داشت منظورتان چه‌بود؟

پروین - برای اینکه اولا وقتی‌جیپ ترمز کرد صدای ترمز خیلی شدید بود و ثانیا اینکه غفلتا جسمی روی اتومبیل من افتاد .

رئیس - شما در کلانتری اظهار کرده‌اید که بفاصله یك متر از جیپ در عقب حرکت میکردید ؟

پروین - من عرض نکرده‌ام که‌یك متر در عقب جیپ حرکت میکردم .

رئیس - سئوالم‌تمام نشده بود .

پروین - معذرت میخواهم

رئیس - چگونه بعد از توقف‌جیپ ماشین شما با جیپ تصادف نکرد ؟

پروین - جیپ در دست چپ حرکت میکرد من کمی دست‌راست بودم باین جهت توانستم ازتصادف با اتومبیل جیپ جلوگیری کنم. (در تمام این مدت پروین غفاری با صدای بلند و شمرده بسئوالات رئیس دادگاه جواب میداد) .

رئیس- مشخصات جیپ مورد ادعای خودتان را بگوئید ؟

پروین- جیپ معمولی بود رنگش هم سبز بود و دارای کروك .

رئیس - از آقای ایرج غفاری‌برادر شما در مورد مشخصات جیپ تحقیقاتی شده ایشان گفته اند رنك جیپ دودی روشن بود .

پروین - ممکن‌است چشمش درست نمیدیده چون برادرم بیمار است .

رئیس -بیماری برادر شما چیست ؟

پروین - متاسفانه معتاد است .

رئیس - برادر شما کجای ماشین نشسته بود ؟

پروین - سمت راست راننده .

رئیس - باتوجه باینکه برادر شما پهلوی شما نشسته و در نتیجه‌ازنزدیك ماشین جیپ را میدید چطور اشتباه کرده‌است ؟

پروین - من مطمئن هستم رنك‌جیپ سبز بود چون با چشم خود دیدم و چشمانم هم خیلی دقیق است .

رئیس - آقای منصور جهانگیری را میشناسید ؟

پروین - ایشان هیچ نسبتی با من ندارد پارسال ساختمان میکردم نامبرده در امور ساختمانی من نظارت میکرد .

رئیس - در موقع حادثه تصادف منصور جهانگیری کجا بود ؟

پروین - من ایشان را ندیدم وقتی تصادف شد و مردم جمع شدند ایشان از میان جمعیت آمد بیرون و نمیدانم کجا بود باو گفتم فورا مصدوم رابرای رهائی از مرك به بیمارستان برساند.

رئیس - او هم اینکار راکرد .

پروین - بلی ولی به تنهائی(مادر پروین از میان تماشاچیان با صدای بلند ایرج هم بود .)

رئیس - منصور جهانگیری در تحقیقات گفته است ماشین جیپ خاکستری بود و کروك هم نداشت.

پروین - من بقدری حالم بد بود که شاید رنك جیپ را تشخیص نداده‌ام ، معذرت میخواهم شیشه اتومبیل خرد شده و بدهان پرشده بود .

رئیس - در ماشین شماغیر ازشما و برادرت چه کسی بود ؟

پروین - من شخص سومی‌را که در اتومبیلم بود نمیشناختم او راسر خیابان یخچال سوار کردم گویا نوکر منزلی بود و بشهر میرفت .

رئیس - در موقع تصادف این شخص در اتومبیل بود یانه و بعد از تصادف بشما چه گفت ؟

پروین - آقا بعد از تصادف من نفهمیدم او در ماشین بود یانه وچه حرفی بمن زده است .

پروین غفاری مدت یکساعت و نیم مشغول جواب دادن بسئوالات‌رئیس دادگاه بود و پس ازخاتمه سئوالات رئیس دادگاه بجای خود نشست . آنگاه دادیار دادسرای استان‌مفصلا از کیفر خواست دفاع کرد و سپس وکیل مدافع پروین غفاری شروع بصحبت نمود .

پروین غفاری مانتوی چهار خانه درشتی بتن داشت و روسری و کفشهایش برنك مشکی بود .

برسر ارث مادر

٤ برادر بایکدیگر زدوخورد کردند وبزندان‌محکوم شدند

امروز چهاربرادر که‌از چهار پدر هستند باتهام کتك کاری بر سر ارثیه مادر مشترکشان هریك به یکماه حبس محکوم شدند

این چهار نفر حسین ، رضا، کریم و محمد نام دارند مادر آنهاکه‌چهار بار ازدواج کرده هریك از آنهارا از یك شوهر خود داردو هر چهار نفر اکنون بیش از ۲۰ سال دارند و دارای مشاغل مناسبی هستند

این چهار برادر تاموقعیکه‌مادرشان زنده بودنزداوبسر میبردند. مادرشان خانه چهار اطاقه‌ای درخیابان‌رودکی داشت‌و قبل از مرك اطاقهاواثاثیه خود را میان پسرانش تقسیم کرده بود مادر چهار پسر هفته پیش‌سکته کرد و پسرانش پس از او بر سر اطاقها بایکدیگر اختلاف پیدا کردند زیرا اطاقهای خانه با هم‌فرق دارد اختلاف آنها کم‌کم بالا گرفت وسه شب پیش میان چهار برادر زدوخوردی روی داد و بقدری‌آنان یکدیگر را کتك زدند که هرچهار نفرشان بیهوش شدند .

اهالی محل درخانه را شکسته و آنها را به بیمارستان بردند وچون نزاع دستجمعی بود پرونده‌شان به دادسرای‌ناحیه ۵ارسال‌شد ،دادسرا همان روز پرونده را تمام کرد وبه دادگاه فرستاد .

دادگاه جنحه دادسرای‌ناحیه۵ دیروز هریك ازچهار برادر را به‌یك ماه حبس محکوم کرد و قرار شد خانه مادرشان را بفروشند وپولش را بطور متساوی تقسیم کنند .

بعلت انفجار یك بشکه اسید

در محوطه انبارهای گمرك خرمشهر حریقی روی داد

بمحض شروع حریق پلیس‌گشت گمرك جریان را بمامورین آتش نشانی و سایر مقامات گمرك اطلاع داد و بلافاصله مامورین آتش‌نشانی با وسائل کافی د رمحل حاضر شدند و د رنتیجه فعالیت و تلاش زیاد آتش را که هر لحظه در حال توسعه بود خاموش کردند .

در انباری که حریق روی داد در حدود هزار بشکه اسید وچندین صندوق آهن آلات قرار دارد گفته میشود این آتش سوزی به علت انفجار یکی از بشکه های اسید ایجاد شده است و چنانچه مامورین آتش نشانی بموقع در محل حاضر نمی شدند امکان داشت تمام‌محوطه انبار هیربد طعمه حریق گردد و خسارات غیر قابل جبرانی به بار آید در جریان اطفاء حریق آقای نعمتی رئیس آتش نشانی گمرك خرمشهر براثر پاشیدن اسید بسرو رویش مجروح شد .

خبر نگار ما در گزارش خود اضافه می کند در این حریق در حدود ۲۰ صندوق آهن آلات وچند بشکه اسید سوخت و فعلا آقای شریفی رئیس گمرك و رئیس بیمه خرمشهر باین موضوع رسیدگی می کنند و هنوز میزان خسارات وارده معلوم نشده است .

٤ نفر سکته کردند

در ۴۸ساعت گذشته ٤نفر باسامی زیر در اثر سکته در گذشتند .

ماه بگم محرمی کلوچه غمی ۷۰ ساله ، یك مرد ناشناس ٤۵ ساله (در موقع حرکت در خیابان شاهپور) حسن محمدی ۵۰ ساله و زهراتهرانی

در کوههای اطراف میگون پلنك عظیم‌الجثه‌ای شکارشد

خبرنگار ما در فشم گزارش میدهد پریروز آقای عباس سالارکیا که باتفاق پسرش ناصر برای شکار بکوهستان اطراف فشم و میگون رفته‌بوددر دامنه‌یکی ازکوهستانهای مرتفع‌باپلنك عظیم الجثه‌ای مواجه شد و با شلیك چند گلوله پلنك درنده را از پای در آورد . لاشه پلنك به میگون حمل شد و بعد از آنکه پوستش را از کاه پر کردند برای‌تماشای مردم از قریه‌ای بقریه دیگر بردند .

مادر یکی از مقتولین حادثه راه فشم برسر مزار فرزندش سکته کرد

خبرنگار ما درشمیران گزارش میدهد : دیروز هنگامیکه‌مراسم هفته شهادت جهانگیر صدری ناظم دبیرستان ساسان ناران لواسان و ده‌نفر از دانش آموزان این دبیرستان برمزار مقتولین برگزار شده بود زنی بنام «زیور» مادر عباس خداوردی یکی از دانش آموزان مقتول برسر مزار فرزندش بعلت گریه وزاری زیاد وناراحتی قلبی فوت کرد

آقای حامدی رئیس دبیرستان ساسان نیز براثر ناراحتی دچار سکته شد و هم اکنون در بیمارستان چهرازی بستری است .

استفاده قاچاقچیان از قطارهای‌راه آهن

از مدتها قبل به ژاندارمری‌تهران خبر میرسید که قاچاقچیان از خرمشهر با قطارهای راه آهن کالای قاچاق به تهران می آورند و برای اینکه در ایستگاه راه آهن تهران موردسوءظن واقع نشوند کالای‌خود رادر سه کیلو متری ایستگاه تهران به خارج پرت میکنند و عده ای از همدستان آنها این کالا را جمع آوری کرده و در تهران بفروش میرسانند .

دیروز مامورین ژاندارمری دراطراف خط راه آهن جنوب خود را مخفی کردند . درساعت ٤ بعد از ظهر که قطار خرمشهر به وصف نار در ٤کیلو متری تهران رسید ناگهان از داخل قطار چند بسته به خارج پرت شد و مردی که دوچرخه‌ای داشت و منتظر پرتاب این بسته ها بود آنها را برداشت و روی دوچرخه‌اش گذاشت که مامورین او را گرفتند .

در بسته ها مقادیر زیاد سیگار خارجی ، لباس دوخته ، ورق‌بازی بدست آمد .

در باز جوئی این مرد خود را محمود معرفی کردوگفت که‌کارگر راه آهن است .

پرونده کتب کسروی

امروز پرونده توقیف کتابهای مرحوم احمد کسروی که به دستور دادستان تهران جمع آوری شده بود برای اظهار نظر وتائید بدادگاه استان فرستاده شد .

دادستان تهران ضمن‌دستورجمع آوری کتب مزبور قرار توقیف کتب و تعقیب ناشران وفروشندگان آنرا صادر کرده است .

این پرونده پس از اعلام نظر دادگاه استان دریکی از شعب‌دادی دادگاه عالی جنائی طرح و مورد رسیدگی قرار خواهد گرفت .

اتومبیل را دزدیدند

دیشب اتومبیل سواری واکسهال شماره ٤۲٤۹۲ متعلق‌به آقای شاه دوستی را از خیابان بختیاری بسرقت بردند.

۹ نفر دراثر حوادث رانندگی زخمی شدند

در ٤۸ ساعت گذشته ۹ نفر به اسامی حسن شیخ فرزند قنبر . زاهد گل بنا رضا هوشنگی فرزند محمد علی . ایوب حسینی فرزند ابوالقاسم . بیژن قوام شیرازی . فرزانه واحدی فرزند نعمت‌اله . کریم دورگذرفرزند هدایت. محمد غلامی فرزند اسمعیل . علی اصغر حیدری فرزند حسین در اثرحوادث رانندگی زخمی شده‌اند .

برنامه آینده سینماهای

دیانا-متروپل - همای

باشتراك: جان دریك - دیانالین

بزودی ...

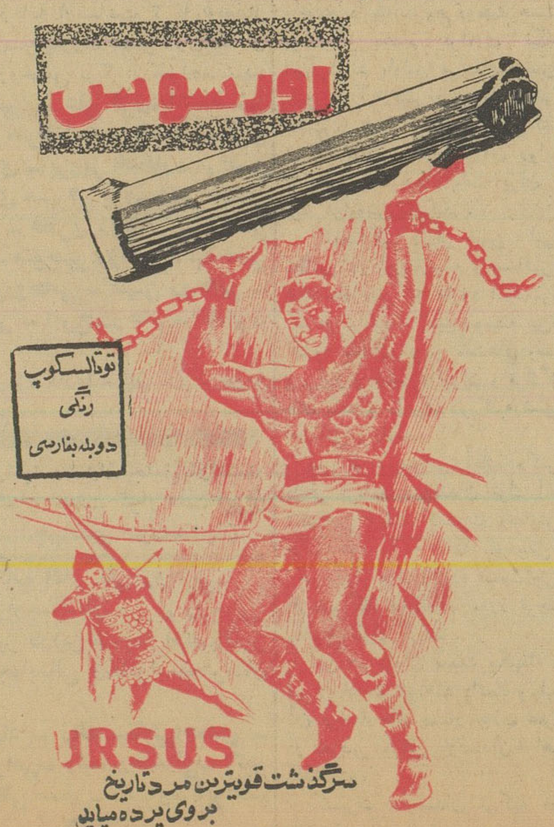

پیشنهاد پنجاه میلیون تومان اسفالت خیابانها موافقت شد

دو میلیون متر از خیابانهای تهران اسفالت میشود

*** انجمن های محلی تهران لیست خیابانها راکه باید اسفالت شود تعیین میکنند**

امروز وزارت کشور با پیشنهاد شهرداری تهران مبنی بمناقصه گذاردن پنجاه میلیون تومان اسفالت خیابان های شهر تهران موافقت کرد و آنرا جهت اجرا بشهرداری ابلاغ نمود .

شهرداری تهران چندی پیش تصمیم گرفت که به منظور اصلاح ومرمت خیابان های تهران پنجاه میلیون تومان از محل در آمد سال های آینده را جهت اسفالت خیابان ها اختصاص دهد واین پیشنهاد را برای تصویب بوزارت کشور ارسال داشت تا وزیر کشور بسمت قائم مقامی انجمن شهرتهران باآن موافقت نماید. امروز شهرداری تهران اعلام کرد که پیشنهاد مزبور از طرف وزارت کشور تایید وجهت اجرا به شهرداری ابلاغ شده است

صدور آگهی

آقای مهندس غفاری مدیر کل فنی شهرداری امروز گفت تاچندروز دیگر اعلان مناقصه پنجاه میلیون تومان اسفالت خیابان های تهران رسما در روز نامه ها منتشر خواهد شد ، وی گفت اکنون شهرداری مشغول تنظیم طرحی است که با کمك ساکنین محلات و انجمن های محلی لیست خیابان ها را به‌ترتیب اهمیت و تعداد ساکنین تنظیم کرده وسپس عملیات اسفالت کاری را آغاز نماید . اداره فنی شهرداری به ‌از انتشار اعلان مشغول تهیه و تنظیم لیست خیابان ها خواهد شد وبااجرای این پیشنهاد دو میلیون متر مربع از خیابان های تهران اسفالت خواهد شد .

اقدامات انجمن ها

از طرف شورای عالی انجمن‌های محلی تهران بانجمن های محلی سراسر تهران‌وحومه اطلاع‌داده‌شده است که صورت خیابان هائی را که از لحاظ اسفالت و نهر سازی در درجه‌اول اهمیت‌قرار دارد بدبیرخانه شورا ارسال دارند و قرار است شهرداری تهران در سال جاری بمنظور جلوگیری ازهر نوع‌تبعیضی خیابان هائی را اسفالت نماید که مردم تهران خواهان اسفالت آن هستند .

انتصابات

مدیرکل دبیرخانه دانشگاه ملی

آقای دکتر کریم فاطمی معاون وزارتفرهنگ بدانشگاه‌ملی‌ایران‌منتقل شد وبسمت مدیر کل دبیر خانه منصوب و مشغول کار شد .

درشهربانی کل کشور

آقای سرهنگ دوم یحیی افتخار- زاده بمعاونت اداره پلیس تهران - آقای سرهنگ‌دوم محمد صادق‌فرقان بمعاونت شهربانی رشت - آقای سرهنگ دوم علی اکبر سفید پور بریاست ستاد دانشگاه پلیس -آقای سرگرد حسین منصوری بریاست شهربانی فسا - آقا ی‌ستوان یکم همایون اشجع اردلان بکفالت‌شهربانی سقز .

انجمن فیلارمونیك تهران

ساعت ۸ بعداز ظهر- کنسرت اریك آندراس پیانیست‌مشهوردر تالارفرهنك

شورای فرهنگی بریتانیا

ساعت ۷٫۵ بعد از ظهر نمایش چهار فیلم آموزشی : «سه آ» ، «دنیای کوچکی است» ، «از هوا - بیاموزیم» ، «دنیای آیك کوچولو»

ورود

* آقای شجاع ملایری‌معاون وزارت کشور و مدیر عامل شرکت واحد اتوبوسرانی از رم .

* آقای سید محمد طباطبائی مدیر روزنامه تجدد ایران از رم .

* آقای عزیز صلاحی معاون‌اطلاعات و مطبوعات وزارت خارجه ازانگلستان.

خروج

* آقای دکتر علی‌اصغر پورهمایون رئیس کل بانك مرکزی و بانو به کراچی .

* آقای دکتر سیروس اصانلو جراح پلاستیك باروپا .

* آقای اسمعیل حریرچی رئیس دبیرستان بازرگانی بپاریس .

*آقای مهدی خازنی دبیراول‌سفارت ایران در لبنان به بیروت

* آقای هوشنك انصاری رایزن اقتصادی ایران در توکیو بعراق .

* آقای دوروش موند کامپل‌رئیس رکن دوم ستاد ارتش فرانسه به‌پاریس

برنامه امشب

تلویزیون ایران

ساعت ۶ فیلمی از حوادث کانادا
ساعت ۶٫۳۰ -برنامه تاریخ
ساعت ۴۵- ۶-برنامه دیدنی ها و دانستنیها
ساعت ۷- برنامه باندا‌وجینیو
ساعت ۷-۳۰- برنامه بانوان
ساعت۸-برنامه موسیقی‌ملی‌ارکستر هنرهای زیبا
ساعت ۸-۳۰ اخبار
ساعت ۸٫۴۵ -برنامه سازمان برنامه
ساعت ۹- برنامه نقاب سیاه
ساعت ۹٫۳۰- فیلم سینمائی
ساعت ۱۱٫۳۰-پایان برنامه

پیش بینی وضع هوا

وضع هوای ایران تا ظهر فرداطبق گزارش اداره پیش بینی کل‌هواشناسی بدین قرار است :

هوای تهران کمی ابری که برمقدار ابر ها افزوده میشود .

هوای سواحل غربی و مرکزی‌دریای مازندران و استان های آذربایجان و شهرستانهای غربی ایران نیمه ابری گاهی تمام ابری همراه با بارندگیهای محلی ، استان خوزستان نیمه‌ابری توام با رگبار های پراکنده و یا رعدو برق ، شهرستانهای شمالی و مرکزی ایران کمی ابری که بتدریج برمقدار ابرها افزوده میشود و هوای بقیه نقاط صاف گاهی همراه با لکه های ابرپیش بینی میشود .

گرمترین نقاطی که دارای ایستگاه هواشناسی میباشند در ۲۴ ساعت گذشته آبادان با حداکثر ۳۱ درجه بالای صفر و سردترین نقاطشهرستان های کرمان و زاهدان با حداقل ۵درجه

مصاحبه مردم باآقای نخست‌وزیر

هنگام اجرای‌اولین مصاحبه آقای نخست‌وزیر بامردم که دراستودیوی بزرك‌رادیوایران انجام‌شدآقای‌دکتر امینی وعده کرد که باز هم در چنین برنامه هائی شرکت خواهد کرد وبه پرسش‌های رسیده‌از طرف مردم پاسخ‌خواهد داد . چون‌تقاضا- های زیادی در این مورد از طرف طبقات مختلف‌مردم برای شرکت‌در برنامه مصاحبه با آقای نخست وزیر رسیده است آقای نخست وزیر موافقت خود را برای شرکت در برنامه های مصاحبه مردم با آقایان وزیران و مسئولان امور مملکتی اعلام داشته است.

اداره انتشارات و رادیو ازکسانی که مایل به شرکت در این برنامه هستند دعوت کرده پرسشهای خود را تاآخر وقت اداری روز پنجشنبه ۱۸ آبان بدفتر فنی اداره کل انتشارات و رادیو بفرستند تا ترتیب شرکت آنان در این برنامه داده شود .

سئوالات امتحانی ششم متفرقه به حوزه‌های امتحانی فرستاده شد

امروز سخنگوی وزارت فرهنك بخبرنگار ما گفت سئوالات‌امتحانی ششم طبیعی ، ریاضی، ادبی ، خانه‌داری امتحانات داوطلبان متفرقه‌آبانماه از طرف اداره کل امتحانات به ۴۹ حوزه امتحانی کشور ارسال گردید

چهار حوزه امتحانات مزبور درتهران و۴۵ حوزه در مراکز استانها وشهرستانها خواهد بود .

ازنمایش فیلمهای نامناسب برای کودکان‌وجوانان‌جلوگیری‌میشود

چون موضوع تماشای فیلمهای نا مناسب برای کودکان و جوانان مورد توجه قرار گرفته است بدستور آقای نخست وزیر * بکلیه استانداران ابلاغ شده در هراستان و شهرستان یکی از استادان ویا دبیران مطلع در امور آموزش و پرورش ماموریت‌یافته است که در مورد فیلمهای سینمائی بررسی بعمل آورده وتماشای‌فیلمهائی که از حیث موضوع ویا صحنه ویا بیان بازیکنان بصلاح کودکان و جوانان نیست تعیین کند و با ذکر سنی که کودکان و جوانان باید از دیدن آن منع شوند بمدیران سینما و شهربانی اعلام دارد تا بموقع اجرادر آید.

فیلمهائی که دستورداده شده است بیشتر در باره آن‌ها رسیدگی بعمل آید بقرار زیر است .

۱-فیلمهای جنائی ، پلیسی ومانند آن که رعب و هراس فراوان در تماشاچی باقی گذارد ویا ناراحتی‌روحی وعصبی ویاتنفر شدید فراهم سازد و تماشایش نتیجه‌ای برای جوانان‌نداشته باشد.

۲ - فیلمهائی که داستانهای آن بروابط خانوادگی ویا اجتماعی کودکان و جوانان بنحوی از انحاء خلل وارد آورد ودر آن پدر ویا مادر، یاآموزگار ودبیر واولیاء اطفال تخطئه ویا تحقیر ویا نفی شوند ویا در آن میهن پرستی وصفات عالیه انسانی تخطئه گردد .

۳-فیلمهائی که بعملیات خلاف اخلاق ویا غیر انسانی بازیکن‌هاجنبه قهرمانی داده شده است .

۴- فیلمهائی که در آن کلمات رکیك بین‌بازیکن‌ها ردوبدل شده‌است ودر ذهن کودك ویا جوان اثرنامطلوبی باقی میگذارد.

۵- فیلمهائی که در آن عملیات خلاف اخلاق مانند دزدی - قتل و جنایت وجاسوسی مرتکب‌شده بکیفر خود نمیرسند وزشتی رفتارشان در فیلم نشان داده نشده است .

۶- فیلمهائی که در آن صحنه‌های عشقی نامطلوب و زننده وجود داشته باشد .

درباره فیلمهائی که‌در آینده‌پروانه نمایش آن صادر خواهد شد ترتیب کار طوری داده شده است که در کمیسیون نمایشات این نکات مورد بررسی قرار گیرد.

مسابقات امروز و فردا

* ساعت ۵ بعد از ظهرمسابقه والیبال تیم نیروی هوائی با تیم والیبال دخانیات در محل باشگاه دخانیات .

* ساعت ۵ بعد از ظهر دنباله مسابقات کشتی آزاد قهرمانی کشور در سالن محمد رضا شاه پهلوی.

* ساعت ۳ بعد از ظهر فردا دومین مسابقه تیم فوتبال اسپارتاك با تیم فوتبال مختلط ارامنه تهران در استادیوم امجدیه ضمنا سومین مسابقه با تیم شاهین که قرار بود چهارشنبه انجام شود به روز جمعه آینده موکول گردید و بازی باتیم تاج نیز روز دوشنبه هفته آینده انجام خواهد شد .

پیشگاه مبارك بندگان اعلیحضرت همایون شاهنشاهی

باکمال افتخار ما کارگران اتوبوسرانی شرکت ملی میلاد مسعود پدر تاجدار و ولیعهد محبوب را صمیمانه شاد باش عرض نموده بقای عمر و عزت همایونی وولایتعهد وخاندان سلطنت را از درگاه قادر متعال مسئلت مینماید.

از طرف نماینده کارگران اتوبوسرانی شرکت ملی نفت ایران آبادان میرزاآقا سعادتی .

اجتماع رانندگان شرکت واحد

ساعت ۹ صبح دیروز در سالن دبیرستان دارالفنون رانندگان شرکت واحد اجتماع کردند در این اجتماع آقایان دکتر نصر شهردار تهران ، سرهنگ وثیق رئیس اداره راهنمائی و رانندگی و اعضای شورای ایمنی حضور داشتند

ابتدا آقای سرهنگ وثیق‌پیرامون لزوم رعایت مقررات راهنمائی و رانندگی توسط رانندگان شرکت‌واحد مطالبی بیان داشت ، آنگاه آقای دکترنصرشهردار تهران درباره‌همکاری بین دستگاههای شهرداری‌و راهنمائی ورانندگی سخن گفت سپس نماینده رانندگان شرکت واحد نیز سخن‌رانی کرد و در پایان جلسه یك حلقه فیلم از اتوبوسرانی کشور های متمدن بمعرض نمایش گذاشته شد .

فرداشب ساعت ۹ در تلویزیون

بی.او.اِ.سی

«گلگشت وتماشا»

تقدیم میکند

آخرین تغییرات برنامه سینماها

سینما امپایر تلفن ۴۹۰۸۱

دیوانه جزیره - سینما سکوپ رنگی - دو بله بفارسی باشرکت بریژیت باردو شروع ۱۰٫۳۰صبح ۳-۵-۷-۹ بعدازظهر

شرکت هواپیمائی ایران

بدینوسیله پرواز جدید

طهران- کراچی- بمبئی

راباهواپیماهای جت ملخ‌دار باطلاع عموم میرساند:

دوشنبه ها

حرکت از تهران ساعت ۱۳٫۳۰ دقیقه
ورود بکراچی ساعت ۱۹٫۳۰ دقیقه
ورود به بمبئی ساعت ۲۲٫۴۵ دقیقه

راحت وآرام

برای تهیه بلیط به آژانس مسافرتی‌خود ویابه هواپیمائی ایران
میدان فردوسی تلفن‌های ۴۴۳۳۳ - ۴۶۵۳۲ و۴۳۶۷۳ مراجعه فرمائید.

سینما، سیرك وگاردن پارتی مجانی برای معلمین

ازطرف وزارت فرهنك تعداد ششهزار کارت ورودی مجانی گاردن پارتی وششهزار بلیط مجانی سیرك در اختیار معلمین‌وکارمندان وزارتفرهنك‌گذاشته شد تامعلمین پایتخت از گاردن پارتی وبرنامه‌های سیرك استفاده نمایند.

ضمنا همه هفته روزهای جمعه در ساعت ۸ونیم تعداد ۷۰۰ کارت مجانی برای هر یك‌ازسینماهای‌مهتاب، ادئون داده‌میشود تا معلمین ازبرنامه‌های سینماهای مزبور استفاده نمایند . صدور کارت مجانی سینماها برای معلمین‌و خانواده های آنان بموجب تصویبنامه قرار اده‌میشود تامعلمین ازبرنامه‌های جدید التاسیس موظفند بمدت شش ماه روزهای جمعه هر هفته یك سانس از برنامه خود را برای فرهنگیان بمعرض نمایش قرار دهند ودر ازاء ششماه‌از پرداخت مالیات معاف باشند.

تشکر و قدردانی

برخود واجب ولازم میدانم از مراحم **جناب آقای‌دکتر ولی‌الله اسلامی** (انتهای خیابان بزرگمهر) جهت معالجه کسالت قلبی مزمن اینجانب نهایت لطف و مراقبت‌فرموده پس از سالها ناراحتی بهبودی کامل حاصل نموده‌خالصانه تشکر نمایم از خداوند متعال موفقیت جناب ایشان‌رامسئلت مینمایم. **حاج سیدحسین‌ابراهیم زاده مقیم مشهد**

مردان شیك پوش
لباسهای
پیرایش را
میپسندند
لباسهای
مردانه
پیرایش
در جدید - ترین طرح با خوشرنك ترین پارچه در اندازه های مختلف زیر نظر متخصصین آلمانی دوخته شده است . هرگونه لباس بچگانه - بهر رنك و اندازه که بخواهیددر مغازه پیرایش موجود است . پیرایش - اول لاله زار
آ-۲۶۲۶۰

پروفسور حمیدنجات

عضو دائم هیئت متخصص امراض ریه و قلب امریکا رئیس و جراح بیمارستان‌اسانشن‌مرکز نیروی هوائی امریکا تلفن ۷۲۷۶۵ شاهرضا کوچه مقابل بیمارستان زنان

دکتر یحیی شهردار متخصص جهاز هضم

از بیماران محترم متمنی است که برای مراجعه به مطب ۲۴ ساعت قبل طرف صبح توسط تلفن ۳۷۰۳۵ وقت بگیرند.

خیابان باغ سپهسالار شماره ۱۵۴

قابل توجه کلیه ادارات وموسسات ملی

چاپخانه علی اکبر علمی واقع در پامنار کوچه حاجیها که با جدیدترین ماشینهای افست وهایدربرك ودوربین عکاسی باندازه ۸۰در۸۰ سانتیمتر برای هر رنك حاضر است هر نوع سفارشات مشکی و رنگی و آگهی های تجارتی و سینمائی و تری کلور وروجلد جعبه‌های شیرینی وداروئی و غیره مات و یا براق را بانازلترین قیمت و در کوتاهترین مدت انجام دهد علاقمندان میتوانند برای اطلاعات بیشتر و دیدن نمونه کار بآدرس بالا و یا تلفن ۲۱۲۸۳ مراجعه فرمایند .

موسسه مطبوعاتی - علی اکبر علمی
آ-۲۵۵۴۶ ۶-۱

کلاس مکالمهٔ انگلیسی و آلمانی درآموزشگاه خزائلی

در آموزشگاه خزائلی دوکلاس جهت مکالمهٔ انگلیسی و آلمانی افتتاح میشود و تدریس آن **بادوخانم انگلیسی وآلمانی** میباشد. تعداد نفرات هرکلاس از بیست‌و پنجنفر تجاوز نمیکند . داوطلبان برای آنکه از تمام دروس استفاده کنند هرچه زودتر صبح وعصر برای ثبت نام اقدام‌فرمایند.

شاه‌آباد - کوچه ظهیرالاسلام آموزشگاه خزائلی

بیژن مه داد

تنها کسی است که میتواند شمارا از گرداب جهل وبیسوادی رهائی بخشد وقتی از همه جا مایوس‌شدیدیعنی‌نتوانستند شما رابا سواد نمایندازساعت ۴تا ۶بعد از ظهر به بیژن مه‌داد مراجعه فرمائید حداکثر در مدت ۴ماه روزی (۲۰دقیقه‌تعلیم) خواندن و نوشتن فارسی را بشما می آموزد فعلا تدریس خصوصی است و باید قبلا وقت‌بگیرید

نشانی -امیریه بین مهدیه و منیریه کوچه سهیلی تلفن۴۹۱۸۶

تبریکات

جناب آقای درخشش وزیر محبوب فرهنك

کارکنان دبستان نمونه سینا ضمن اظهار خوشوقتی از حسن‌انتصاب آقای عبدالکریم گوکلانی که از دبیران فعال و صدیق هستند بریاست دبیرستان کاوس به‌آنجناب تبریك میگویند .

عرازی - مشرقی -نجومی - آنه‌محمدزاده - جان محمدی -ایمری جهانی - حاجی قادری - رحمتی

بزودی ...

برخورد قدرتها

رنگی- دوبله فارسی- وایداسکرین

باشتراك: **فس پارکر- جف‌یورك**

یك فیلم پرحادثه ازماجراهای «دیوی‌کراکت» قهرمان‌ملی امریکاکه درجنك قلعه «آلامو» شجاعت بی‌نظیری ازخود نشان داد. آ-۲۶۴۱۴

آگهی های تسلیت

سرور گرام آقای هاشم محجوب

ماراهم‌در مصیبت بزرگی که‌برشما واردشده‌شریك‌وسهیم بدانید **چهره‌سا-صدری - عادل -طاهرپور -حفظی**

مصیبت وارده را بفامیل محترم عرفان بخصوص اقای‌احمد عرفان تسلیت می گویم . **فاطمه عرفان**

آقای محمد رضا خلیلی عراقی

یاران دبیرستانی مصیبت های وارده را بجنابعالی و خانواده های مصیبت زده تسلیت می گویند .

دبیر یاران دبیرستانی-غلامرضا کامیاب

دبیران و کارکنان دبیرستان خامنه ای پور مصیبت وارده را بجناب آقای محمد باقرجلالی مدیر دبیرستان صمیمانه تسلیت می گویند . آ-۱۹۲۶۳

مصیبت وارده را به سرکار علیه خانم آذر شرقی‌مدیره محترمه دبیرستان آزرم و بانو مینو شرقی و فامیل محترم شرقی تسلیت عرض می نمائیم .

از طرف دانش آموزان کلاس دوم (ب) آزرم **-مهین‌دخت صفائی تهرانی** آ-۱۹۲۶۳

باکمال تاسف مصیبت وارده را بخانواده محترم اوینی بویژه به سرکار سرهنك اوینی تسلیت عرض می نمائیم .

افسران کارخانجات اسلحه سازی ارتش

افسران ودرجه داران و افراد شعبه تعمیرات‌سررشته‌داری ارتش مصیبت وارده را به سرکار سرهنك میرحسن‌شکرانی تسلیت می گویند .

ستوان علیزاده -سروان میر جهانگیری - جعفر زرین فرد

باکمال تاسف درگذشت جانگداز سرکار سروان‌عنایت‌الله اسفندیاری را به خانواده آن مرحوم بخصوص حضور اقایان اخوان ایشان و سرکار سرگرد جهانگیر اسفندیاری تسلیت عرض می نماید . **زنجان - سرهنك ۲ علی اکبر اسفندیاری**

با کمال تاثردرگذشت جوان‌ناکام بانو طیبه شهشهانی (مظاهری)را در اصفهان به‌همسرآنمرحومه آقای رضامظاهری ومادر و برادران داغدارش آقایان احمد و محمد شهشهانی تسلیت عرض می نمائیم .

از طرف خاندان مظاهری - ابراهیم مظاهری

فوت سرکار سروان عنایت‌الله اسفندیاری را بخاندان محترم اسفندیاری تسلیت عرض می نمائیم .

گرگان-محمد محسنی- حبیب‌الله‌اسفندیاری

بدینوسیله مصیبت وارده را بخانم آذرمیدخت شرقی ریاست دبیرستان آزرم تسلیت می گوئیم .

دانش آموزان چهارم فنی دبیرستان ازرم

سرکار سرهنك ستاد آذرمکین

از طرف کلیه پرسنل تیپ پنجم مستقل تعلیمات‌مصیبت وارد ه‌را به آن همقطار گرامی تسلیت عرض می نماید .

آ-۱۹۲۴۹ **سرتیپ ابوالحسن فتاحی**

باکمال تاسف فوت آقای کاظم دادرس را بفامیل‌محترم دادرس خصوصا آقای اکبر دادرس تسلیت عرض‌مینمائیم.

شرکت پیراهن پاناما - اسد کمپانی- صمدکمپانی - مجید ریحانی -غلامعلی خسروانی - منیرالدین فرقانی

با اندوه فراوان درگذشت‌ناگهانی بانو ام‌ابیها امامی (صبا)را ببازماندگان آنمرحومه بخصوص آقایان ناصرمظفری ومهندس نصرالله آقاولی تسلیت عرض می نماید .

آ-۱۹۲۴۳ **مهندس رضا آقا محمدی**

باکمال تاسف فوت‌آقای‌حاج رضا زوار را بعموم‌بازماندگان خصوصا آقایان مهندس نصرالله آقاولی و مهندس اکبر رادنوش تسلیت عرض می نماید . **مهندس رضا آقامحمدی**

افسران- درجه‌داران‌و کارمندان اداره تسلیحات ارتش مصیبت وارده را بخانواده محترم اوینی بخصوص‌به سر کار سرهنك۲اوینی‌تسلیت‌میگویند . **اداره تسلیحات ارتش**

درگذشت‌سرکار سرهنك پاشا خان مبشر رابه خانواده محترم مبشر وبازماندگان آن مرحوم تسلیت عرض نموده‌بقاء وسلامت آن خانواده را از خداوند مسئلت می نمایم .

آ-۲۶۴۲۸ **کرج-دکتربختیاری**

امروز بامداد

وزیر خارجه شرفیاب شد

وگزارش مسافرت و ماموریت خود را تقدیم داشت

*** گفته میشود ممکن است با بررسی های وزیر خارجه تغییراتی در کادر هیئت های نمایندگی ایران در خارجه داده شود**

ساعت ۹ بامداد امروز آقای قدس نخعی وزیرخارجه که شب گذشته بتهران باز گشته بود به حضور شاهنشاه باریافت و گزارشی از مسافرت و ماموریت خود تقدیم داشت.

آقای وزیر خارجه همچنین با آقای دکترامینی نخست وزیرملاقات و مدتی مذاکره کرد.

بدون اطلاع

ساعت ورود آقای وزیرخارجه قبلا اعلام نشده بود وباین جهت آقای قدس نخعی تقریبا بدون خبر وارد تهران شد و بهمین دلیل نیز از دوستان وآشنایان و بستگان وزیر و اعضای وزارتخارجه هیچکس در فرودگاه حضور نداشت وحتی اتومبیل وزارتی نیز بفرودگاه نرفته بود

مسافرت آقای قدس نخعی قریب دوماه بطول انجامید ،وزیر خارجه ابتدا جهت شرکت در مجمع عمومی سازمان ملل متحد در راس هیئت نمایندگی ایران از طریق اروپا به آمریکا حرکت کردو پس از مدتی توقف درامریکا وشرکت درجلسات مجمع عمومی و ایراد نطق درجلسه مجمع اخیرا باروپا حرکت کرد و ظرف چند روزاقامت خودبنمایندگی های سیاسی ایران در بعضی‌ممالک اروپائی سرکشی کرد.

وزیر خارجه هنگام توقف‌درنیویورك حین تشکیل جلسات مجمع عمومی سازمان ملل ، با دین راسك وزیر خارجه امریکا ووزرای خارجه‌سنتو ملاقات و تبادل نظر کرد.

وزیر خارجه ایران به واشنگتن‌نیز مسافرت کرد و با آقای «چستر ـ باولز» قائم مقام وزیر امور خارجه آمریکا پیرامون مسائل موردعلاقه دوکشور و خاصه کمك‌های آمریکا بایران گفتگو هائی کرد.

در وزارتخارجه

در حدود ساعت یازده صبح‌امروز آقای‌قدس نخعی وزیر امور خارجه در وزارتخانه حضور یافت ومعاونین و مدیران کل وزارتخارجه ازوی دیدن کردند و آقایان فروغی معاون سیاسی‌و گودرزی معاون ثابت‌اداری گزارش اموررا بوزیر خارجه‌دادند آقای قدس‌نخعی در جلسه فوق‌العاده امروز دولت شرکت نداشت.

امروز در وزراتخارجه گفته میشد که بدنبال مسافرت و بازدید وزیر خارجه از نمایندگی های سیاسی ایران در اروپا امکان تغییراتی در کادر های این نمایندگی میرود.

همچنین پس از ورود وزیر امور خارجه انتظار میرد ظرف روز های آینده موضوع تاسیس سفارت‌خانه ایران‌در سوریه‌روشن‌شود وهمچنین اولین سفیر کبیر ایران در کویت آقای حاجب دولو ، بطرف این کشور حرکت کند.

گفته میشود نسبت به ایجاد نمایندگی های‌جدید ایران دربعضی از کشور های جدید الاستقلال نیز بزودی تصمیم گرفته خواهد شد.

راجع بروابط دیگر

آخر وقت امروز خبرنگار ما با آقای قدس نخعی تماس گرفت و در باره مسافرت ایشان واقدامات ونتایج آن سئوال کرد ، آقای‌وزیر امور خارجه اظهار داشت : در این مسافرتها تا آنجا که امکان داشت و لازم بود با مقامات مختلف خارجی تماس گرفتم و در باره روابط‌ایران و این کشور ها مذاکراتی صورت گرفت.

درجشن سفارت ایران در واشنگتن

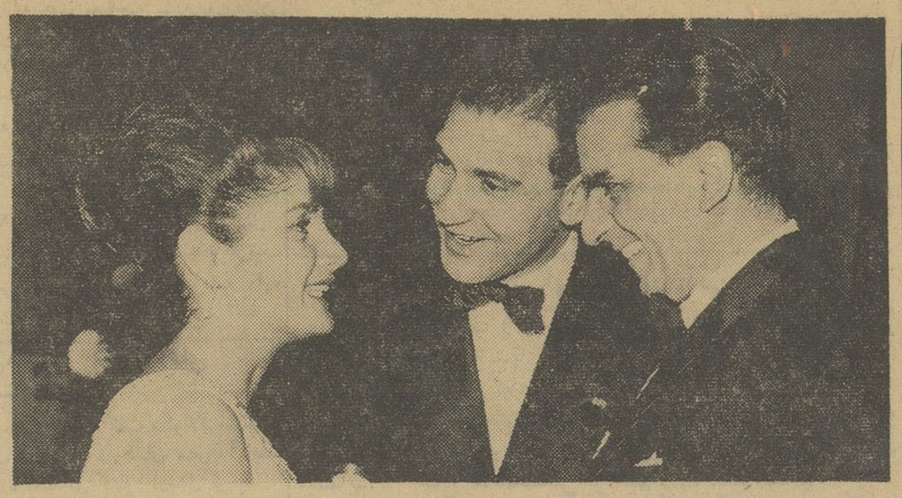

بطوریکه قبلا اطلاع داده‌شد روزچهارم آبان بمناسبت میلادشاهنشاه‌مجلس جشن در سفارت کبرای ایران در واشنگتن برپا شد که در آن‌عده‌ای‌از رجال امریکا و نمایندگان سیاسی‌خارجی شرکت داشتند.

در این عکس آقای عزیزاحمدسفیرکبیر پاکستان در امریکاتولدشاهنشاه‌را به والاحضرت شاهدخت شهناز پهلوی‌و آقای مهندس اردشیر زاهدی‌سفیر کبیر ایران در امریکا شادباش‌میگوید.

تلگراف تبریك رئیس جمهور ترکیه بمناسبت تولد ولیعهد

بنابرگزارش رادیوآنکارا بمناسبت‌روز تولد ولیعهد ایران میان‌شاهنشاه ایران و ژنرال جمال گورسل ،رئیس‌جمهوری ترکیه تلگرافهای شادباشی مبادله گردیده است.

دستور آزادی ٦٤ نفراززندانیان‌داده‌شد

امروز لیست ٦٤نفر از زندانیانی که در کمیسیون عفو و بخشودگی وزارت دادگستری مشمول عفو شده اند از نخست‌وزیری بوزارت دادگستری رسیدو دستور اجرای آن بدادسراهای مربوطه داده شد.

لیست‌این ٦٤ نفر چند روز پیش توسط آقای نخست‌وزیر بحضور شاهنشاه تقدیم‌شده‌بود شاهنشاه با عفو این ٦٤نفر موافقت فرمودند.

٥٩نفراز این عده از زندانیان دادرسی ارتش هستند و بقیه مربوط بمحکومین عادی می باشد.

٦٠ قریه سلطنتی کرمانشاه

آماده تقسیم شده است

امروز آقای دکتر رام مدیر عامل بانك عمران بخبرنگارما گفت املاك سلطنتی کرمانشاه از هر جهت‌آماده تقسیم میباشد و چنانچه شاهنشاه موافقت فرمایند تا اواخر آبان ماه جاری درپیشگاه‌اعلیحضرت همایونی اسناد مالکیت ر عایای این املاك توزیع خواهد شد.

املاك کرمانشاه متجاوز از ٦٠ قریه میباشد که بکشاورزان همان املاك داده میشود.

در وزارت خارجه

امروز صبح ساعت ۹ سفیرکبیر انگلیس با آقای فروغی معاون سیاسی وزارت امور خارجه ملاقات نمود.

خط هوائی جدید بین مانیل و تهران

از امشب یك خط هوائی جدید بین تهران و مانیل «فیلی‌پین» ازطرف شرکت ك ـ ل ـ ام . دائر می گردد . و بهمین مناسبت از طرف شرکت ك ـ ل ـ ام ازوالاحضرتین شاهپور محمود رضا و شاهپور حمید رضا پهلوی دعوت‌شده است که با نخستین هواپیمائی که در این خط جدید کار می کند مسافرتی به (مانیل) بنمایند ساعت ده امشب بمناسبت عزیمت والاحضرتین به مانیل ضیافتی‌به شام در رستوران فرودگاه مهرآباد داده می شود.

ایران از پیشنهاد برنامه عمران سازمان ملل‌پشتیبانی‌میکند

سازمان ملل ـنیویورك ـ ۱۳آبان ـ ایران و امریکا و هفت کشوردیگر درخواست کردند که از پیشنهاد مبنی‌بر اینکه سالهای ۱۹٦۰ تا ۱۹۷۰ «دهساله توسعه و عمران سازمان ملل» ملحوظ‌شوند پشتیبانی گردد.

این پیشنهاد که اکنون در کمیته اقتصادی و امور مالی سازمان ملل مطرح می باشد از کلیه ملل عضو سازمان میخواهد که تشریك‌مساعی نموده و بخودیاری ممالك در حال توسعه کمك‌کنند.

پیشنهاد مزبور اولین‌بار بوسیله پرزیدنت کندی در نطق وی در مجمع عمومی بعمل آمد . طبق یکی از مواد این پیشنهاد از کلیه ممالك عضو سازمان و موسسات مربوطه خواسته می شود که سیاستی در پیش گیرند که قیمت‌ها برای حوائج اولیه ثابت و سودآورباشد تا ممالکی که اقتصادشان تا اندازه ای به آن بستگی دارد بتوانند با در آمد حاصل به توسعه خودادامه دهند.

ماده‌دیگرطرح پیشنهادی فوق‌الذکر اینست که مجمع عمومی از کشورهای عضو سازمان وموسسات‌مربوطه بخواهد که درسال ۱۹٦۲ سازمان ملل ۱۵۰ میلیون دلار اعتبار مخصوص برای اجرای برنامه توسعه یافته کمك های‌فنی خود در اختیار داشته باشد.

بوسیله دستجات عظیم ملخ

کرمان وفارس و خوزستان‌مورد حمله قرار گرفته

امروز وزارت کشاورزی اطلاع‌داد بدنبال پرواز دستجات عظیم ملخ دریائی در مناطق جنوبی کشور خبر های رسیده حاکی است که دستجات تازه ای از ملخ دریائی در مناطق کهنوج اسفندقه ـ کوشك ـ سیاهکو جیرفت ـ کنار تخته دالکی و باشت از توابع استانهای کرمان وفارس و خوزستان درحال‌پرواز مشاهده شده است که طول و عرض بعضی ازآنها به۱۲×۹۰ کیلو متر میرسیده.

هم‌اکنون مامورین وزارت کشاورزی در استانهای مذکور مشغول دیده‌بانی ومراقب پرواز دستجات ملخ میباشند و در مناطقی که شرایط فنی‌و مساعد وجود دارد با استفاده از سمپاشهای موتوری عملیات مبارزه با ملخ‌بالدار انجام میگیرد ولی اقدام اساسی و مبارزه قطعی پس از تخم ریزی و ظهور پوره های منخ بعمل خواهدآمد وزارت دارائی طبق دستور نخست وزیر و باستناد تقاضای وزارت کشاورزی مبلغ ۳۰ میلیون ریال در اختیار وزارت‌کشاورزی گذارده است تا برای تهیه مقدمات دیده بانی و مبارزه با ملخ دریائی مورد استفاده قرار گیرد.

نامه دانشجویان بلاتکلیف دانشسرایعالی بشورای استادان

پس از انتشار مصاحبه خبرنگار دانشگاهی ما با رئیس دانشسرایعالی وراه حلی که بوسیله ایشان پیشنهاد شده‌بود امروز خبرنگار ما با دانش‌ـ جویان بلاتکلیف تماس گرفت آنها یکبار دیگر از ساعت هشت صبح امروز در مقابل ساختمان دانشسرا اجتماع کرده بودند.

دانشجویان بخبرنگار ما اظهار داشتند امروز آخرین روز مهلتی‌است که مادر قطعنامه خود قید کرده ایم و ممکن است شورای دانشسرای عالی امروز تشکیل جلسه بدهد.

ضنادانشجویان گفتند نمایندگان ما طی نامه ای از شورای دانشسرای عالی معذرت خواسته اند و این نامه را روز پنجشنبه بعنوان شورافرستاده ایم و هیچکدام از ما جداگانه‌معذرت نخواهیم خواست.

اعتراض نمایندگان ایران، ترکیه پاکستان وانگلیس

به توزیع مدارك ادعائی دولت شوروی در میان نمایندگان سازمان ملل متفق

سازمان ملل ـ رویتر ـ ۳نوامبرـ نمایندگان ایران ـ ترکیه ـ پاکستان و انگلیس روز گذشته نسبت بتوزیع مدارکی در میان نمایندگان سازمان ملل اعتراض کردند این مدارك طبق ادعای شوروی عبارت از نقشه‌ایجاد منطقه مرگ اتمی ار طرف کشور های عضو سنتو است.

مدارك مزبورکه‌بوسیله خبرگزاری تاس منتشر شده تاکنون چندین بار از طرف ممالك عضو سنتو تکذیب گردیده است در شکایتی که از طرف چهار کشور عضو سنتو بطور کتبی به سازمان ملل تسلیم شده‌گفته میشود که تنها منظور های تبلیغاتی، محرك دولت شوروی در انتشار و جعل این مدارك بوده است.

وزیر فرهنك گفت:

بودجه وزارتفرهنك بعدازاین به‌روستاهاتعلق خواهدداشت

ازاین پس هرگونه اعتباری‌که سازمان برنامه، شرکت‌نفت دراختیارفرهنك قرار دهد بمصرف فرهنك و تعلیمات دردهات اختصاص داده میشود

آخر وقت روز پنجشنبه سی و پنج نفر نمایندگان استان ها و شهرستان های ایران که برای شرکت در مراسم جشن ولادت والا حضرت رضا پهلوی ولایتعهد به‌تهران آمده‌بودندبا آقای‌درخشش وزیر فرهنك ملاقات کردند.

دراین دیدار نمایندگان مزبور راجع به‌تقاضای فرهنگی حوزه های شهرستان های مربوط خود با آقای وزیر فرهنك صحبت کردند و خواسته های خود و مشکلات و نیازمندی های خودرا باطلاع وی رسانیدند. نماینده شهرستان‌سمنان اطلاع داد که دارائی این‌شهرستان هفت میلیون تومان برای ساختمان محل جدید اداره دارائی پرداخته و در صدد است که محل قدیم را خراب کند ما از دولت تقاضا داریم محل قدیم اداره دارائی این شهرستان در اختیار فرهنك گذاشته شود تا برای ایجاد مدرسه از آن استفاده شود.

آقای وزیر فرهنك در این‌مورد متذکر شد که با مقامات مسئول مذاکره خواهد شد تا ترتیب این کار داده شود و وعده داد که‌این کار انجام داده خواهد شد. آقای درخشش د رمورد سایر مشکلات آنان گفت هر مشکلی که درمورد فرهنك دارید مستقیما با من‌مکاتبه کنید تا رفع مشکلات شما بشود.

اختصاص بمراکز روستائی

در مورد بودجه وزارت فرهنك که تاکنون اختصاص بمردم شهر نشین داده می‌شد آقای وزیرفرهنك گفت ترتیبی داده خواهد شد که‌از این‌پس‌هرمبلغ اعتباریکه‌از سازمان برنامه و یا شرکت ملی نفت و یا هر موسسه دیگری در اختیاروزارت فرهنك گذاشته میشود اختصاص بمراکز روستائی داده شود زیرا ۷۵ درصدمردم بیسواد در قراء و قصبات ایران‌میباشند ونظر وزارت فرهنك این است که برنامه تعلیمات اساسی را در دهات بمرحله اجرا درآورد ومسئولین فرهنك استان ها و شهرستان ها هم خودرامصروف تعلیم و تربیت روستا ها بنمایند.

مبارزه با بی سوادی

آقای وزیر فرهنك سپس خطاب به نمایندگان استان ها وشهرستان ها افزود قسمت دوم برنامه کار من مبارزه با بی سوادی است که‌هشتاد در صد مردم این کشور بدان‌مبتلا می باشند. افراد بی سواد همیشه آلت دست‌میشوندوهمیشه بعلت‌عدم اطلاع بحقوق‌خود در کارهای‌اجتماعی مغبون می گردند ما مصمم هستیم تمام افراد بی سواد این مملکت خواندن و نوشتن و چهار عمل‌اصلی را یاد بگیرند.

رفاه معلم

مسئله سوم برنامه ما رفاه زندگی معلم است که حقوق معلم ترمیم شود زیرا معلم گرسنه نمی تواند انجام وظیفه کند.

نماینده استان خراسان گفت: آقای حاجی‌حسین آقاملك دومیلیون متر اززمین ملك آباد نزدیك شهر مشهد را برای خانه سازی‌فرهنگیان تخصیص داده است شما اقدامی کنید و باشرکت ها تماس گرفته شود. که برای معلمین شهرستان مشهد خانه‌بسازندآقای وزیرفرهنك اظهار داشت این از مواد اساسی برنامه کار من می باشد و چون شرکتهای‌صاحب سرمایه که‌داوطلب خانه سازی هستند سود زیادی در این کار مطالبه می کنند مشغول اقداماتی هستیم تااین کار بنحو مطلوب و به نفع معلمین انجام‌شود.

ساعت دو بعد از ظهر نمایندگان استا ن‌ها و شهرستان ها دفتر وزیر فرهنك را ترك کردند.

نمایندگان دانشجویان دانشکده دندانپزشکی باریس دانشگاه ملاقات کردند

پس‌از انتشار تقاضای دانشجویان دانشکده دندانپزشکی‌ده نفرنمایندگان آنها با آقای دکتر فرهادرئیس‌دانشگاه تهران ملاقات کردند.

در این ملاقات ابتدا نمایندگان دانشجویان‌نامه ای را که به عنوان وزیر دادگستری نوشته اند به ضمیمه قوانین موجود برای جلوگیری از منع کار دندانسازان دانشکده ندیده‌رابه رئیس دانشگاه دادند و سپس آقایان هوشنگی ـاحمدی و ملکی تقاضای دانشجویان‌را شفاها تکرار نمودند و دلائلی ارائه دادند.

آقای دکتر فرهاد در پاسخ آنها اظهار داشت من کاملا با شما که برای تحصیل این رشته زحمت‌فراوان میکشید موافقم و بشما قول میدهم که با وزیر بهداری صحبت کرده و ترتیب کار شمارا بدهم والبته کسانی که بدون مجوز قانونی بکار مشغول شده اند مجازات خواهند شد این ملاقات نیمساعت طول کشید.

اگرامروز وبااین بحران کم پولی خانه نخرید شاید بعد مشکل باشد

شرح درصفحه نیازمندیهای همین شماره

آ ـ ۲٦۳٤۸

بانك ایرانیان

سه فولکس واگن ٦۱

درانتظار سه خانواده خوشبخت است که

حساب صرفه‌جوئی دربانك ایرانیان بازکنند

روز جمعه ۱۷ آذر روز قرعه‌کشی بانك‌ایرانیان‌است.

برای استفاده از مزایای حساب صرفه جوئی بانك ایرانیان درتهران بشعبات بانك مراجعه و جهت خود و فرزندانتان حساب صرفه‌جوئی افتتاح نمائید. باجه سیار در مؤسسات و کارخانجات جهت افتتاح حساب همه هفته آماده است. (۱) آ ـ ۲٦٤۱٦

در نزدیکی تخت جمشید

کامیونی با ۲۱ نفر سرنشین واژگون شد

طبق گزارش خبر نگار ما درشیراز صبح دیروز کامیون کمپرسی شماره ۱٤۰۰ برانندگی احمد سیرجانی که با ۲۱ نفر سرنشین از مرودشت‌عازم تخت جمشید بود در بین راه بعلت سرعت زیاد واژگون شد دراین واقعه آقای صمصام سر رفتگر شهرداری مرودشت براثر شدت جراحات وارده آناجانسپرد و۱۲ نفر مجروح‌گردیدند جریان‌بمامورین نزدیکترین پاسگاه ژاندارمری اطلاع داده شد و سه‌نفر از مجروحین که حالشان وخیم بود برای معالجه به بیمارستان سعدی شیرازانتقال یافتند ضمنا بادستگیری راننده کامیون جریان تحت تعقیب قرار گرفت.

در دادگاه شیلات

آقای‌هاشمیان مدافعات خودراشروع کرد

امروز در جلسه محاکمه متهمین شیلات آقای علی هاشمیان وکیل مدافع دیگر تیمسارنویسی مدافعات خود را شروع کرد.

در جلسات گذشته آقای عمیدی نوری طی مدافعات مشروحی ازآقای سرتیپ نویسی دفاع کرده بود واز صبح امروز آقای هاشمیان مدافعات خود را شروع کرد.

آقای هاشمیان‌ضمن مدافعات‌خود با اشاره بمصاحبه هاومطالبی که‌قبل از تشکیل‌جلسات‌دادگاه درروزنامه‌ها نقل شده‌است نتیجه‌گرفت که اعلام این قبیل مطالب دخالت قوه مجریه در قوه قضائیه است.

مدافعات آقای هاشمیان همچنان ادامه داشت و نامبرده ضمن بیان کلیات از موکل خود دفاع میکرد.

سیمان تهران

مرغوب ترین و باصرفه ترین سیمانها

سیمان تهران

مسافرت نخست‌وزیر بکاشان

روز چهارشنبه هفدهم آبانماه آقای دکتر امینی نخست‌وزیر باتفاق همراهان با قطار عازم کاشان خواهند شد.

آقای نخست‌وزیر در این مسافرت دو کارخانه جدید وده‌آموزشگاه‌نوبنیاد را خواهند گشود.

وزیر کشاورزی به رم رفت

صبح امروز آقای دکتر حسن ارسنجانی وزیر کشاورزی برم عزیمت کرد.

سفر وزیر کشاورزی حداکثر شانزده روز طول خواهد کشید.

وی قرار است که روز اول آذردر مراسم جشن درختکاری در تهران باشد.

وزیر کشاورزی از فردا در جلسات سازمان خواربار جهانی شرکت خواهد کرد سپس بفرانسه و سویس خواهد رفت.

وزیر کشاورزی روز پنجشنبه و جمعه در مراغه بود و در این سفر درباره اجرای قانون اصلاحات ارضی در آذربایجان مطالعاتی بعمل آورده است.

نمایندگان دولت و مجمع عمومی بانك ساختمانی

در جلسه اخیر هیئت وزیران آقای خسروانی وزیر کار و آقای ذوالفقاری وزیرمشاور بسمت‌نماینده سهام دولت در مجمع عمومی سالانه بانك ساختمانی که درآبان ماه امسال تشکیل میشود برگزیده شدند.

تصویبنامه هیئت وزیران

بنابه تصویب نامه‌هیئت‌وزیران‌آقای دکتر محمد درویش بسمت رئیس کل سازمان دام پروری کشور آقای حسن امامی بسمت عضو هیئت‌مدیره بانك کشاورزی ایران و آقای مهندس علی برومند بسمت عضو هیئت‌مدیره بنگاه خالصه برای مدت سه سال برگزیده شدند

ایران در کارگاه ساختمان قمر مصنوعی هواشناسی شرکت میکند

واشنگتن ـ ۳ نوامبر ـ رویتر ـ تاکنون ۲۸ کشور جهان و از جمله ایران دعوت مربوط بشرکت درکارگاه ساختمان قمر مصنوعی هوا شناسی را ،که توسط اداره تحقیقات فضائی ونجومی امریکاارسال شده‌پذیرفته‌اند

ژاکلین کندی به پاکستان میرود

واشنگتن ـ یونایتدپرس ـ ۳نوامبر کاخ‌سفید ـریاست جمهوری امریکا امروز اعلام کرد که‌خانم‌ژاکلین کندی همسر پرزیدنت کندی در حدود بیستم ماه جاری برای‌مدت دو هفته به‌هندوستان و پاکستان مسافرت خواهد کرد تا از مرکز آموزشی این دو کشور دیدن‌نماید یکی از هدف های خانم کندی آن است درباره هنرهای ملی هند و پاکستان از نزدیك تحقیقاتی بعمل آورد.

منشی خانم کندی به خبرنگاران اظهار داشت که یکی از آرزوهای زن رئیس جمهور آمریکا مشاهده بنای تاریخی تاج محل واقع در هندوستان است.

خانم کندی در این مسافرت‌تنها خواهد بود . درهندوستان جواهر لعل نهرو نخست وزیر و دخترش ایندیرا گاندی میزبانی وی را بر عهده خواهند داشت و درپاکستان میهمان ایوب خان رئیس جمهورآن کشور و همسرش خواهد بود.

کندی گفت:

دانشمندان آمریکائی مشغول تکمیل بمب نوترون هستند

واشنگتن ـ یونایتدپرس ـ۳ نوامبر ـ پرزیدنت کندی رئیس جمهور آمریکا روز جمعه اظهار داشت‌دانشمندان آمریکامشغول کوشش هستند تابمب نوترونی را تکمیل نمایند.

در بیانیه‌ای که‌از طرف کندی منتشرشده گفته‌میشود که‌بعضی از دانشمندان عقیده دارند که آزمایش بمب نوترون نیزموجب حدوث ابرهای رادیو آکتیویته خواهد گردید. معذلك هرگاه این بمب تکمیل شود از لحاظ سوق‌الجیشی حایز ارزش‌زیادی خواهد بود وحتی بیش ازموشك های دور زن‌اهمیت خواهدداشت

ابلاغ مراحم شاهانه

از قصر همایونی

جناب مهندس جمال گنجی وزیر راه

شادباش‌و ابراز احساسات صمیمانه شما بمناسبت نهم آبانماه ، روز ولادت والاحضرت همایون ولیعهد موجب مسرت و رضایت خاطر گردید عنایات‌و توجهات مخصوصه ما را بعموم خدمتگذاران ادارات تابعه وزارت راه ابلاغ نمائید.

۹ آبانماه ۱۳٤۰ شاه

پیشگاه مبارك بندگان اعلیحضرت همایون شاهنشاهی

پیشگاه مبارك علیا حضرت ملکه فرح پهلوی شه‌بانوی ایران

افتخار دارد از طرف خود وکلیه کارمندان و کارگران وزارت راه و راه آهن مولود مسعود و فرخنده والاحضرت همایون رضاپهلوی ولایت عهد را تهنیت عرض نموده سلامت والاحضرت وخاندان جلیل سلطنت را از درگاه خداوند متعال مسئلت نماید.

آ ـ ۱۹۲۷۹ جان نثار مهندس جمال گنجی ـ وزیر راه

باطلاع پزشکان محترم میرساند

مید جانسن اینترناشنال امریکا

مبتکر و کاشف غذای جدید

جلوگیری از چاقی و کنترل وزن

ابتکار تازه خودرا بنام

مِترِکال Metrecal

عرضه نموده است

مترکال درچهار طعم مختلف وعالی(شکلاته ـ وانیلی ـ باتراسکاچ ـ اورانژ) درکلیه داروخانه‌ها موجود است.

نماینده محصولات داروئی و غذائی موسسات بین‌المللی میدجانسن

شرکت تضامنی عبدالحمید و دکتر پرویز شهابی

ناصر خسرو ـ سرای روشن ـ تلفن ۵۱۲٤٦

Mead Johnson International

Symbol of service in medicine

A DIVISION OF MEAD JOHNSON & COMPANY • EVANSVILLE 21, INDIANA, U.S.A.

آ ـ ۲٦۲۳٦ گردونه

هرشب هتل میامی هرشب

ویگن وروانبخش

باموزیك و خواننده زیبای‌ایطالیائی بوکاردو بهترین‌برنامه‌ها را اجرا میکنند . ازغذای مطبوع و منو مخصوص میامی که در هیچ جا نظیر آن تهیه نمیشود استفاده فرمائید.

منو کامل (۳۰۰ ریال)

بمنظور استفاده مشتریان محترم از سالن مدرن‌میامی برای جشنهای عروسی تخفیف کلی داده میشود. میز را قبلا رزرو فرمائید. تلفن ۸۲۰۲۰۰ ۱ـ۲ آ ـ ۲٦۳۰۸

الاخاء

مجله سیاسیه ثقافیه مصوره تصدر عن دار اطلاعات فی طهران

شماره ۲۱ مجله الاخاء منتشر شد از روزنامه فروشها ابتاع فرمائید.