# اطلاعات

یکشنبه ۲۴ اسفندماه ۱۳۵۴ـ سال پنجاهم
شماره ۱۴۹۵۹ تکشماره ۱۰ ریال
۳۶ صفحه


برای نوسازی محلات قدیمی باتصویب شورای تهران بزرگ

## شهرداری زمین های داخل محدوده را می خرد

برای تهران بزرگ یك شورای‌عالی بریاست نخست‌وزیر و عضویت‌چند وزیر تشکیل میشود

درصفحه۳۳

امروز باتصویب یك‌قطعنامه‌تاریخی‌درجلسه مشترك مجلسین

# تقویم ومبداء تاریخ ایران تغییر کرد

نوروز آینده سال ۲۵۳۵ شاهنشاهی ایران خواهد بود

●

نخست‌وزیر : تقویم مذهبی کماکان مورد استفاده است

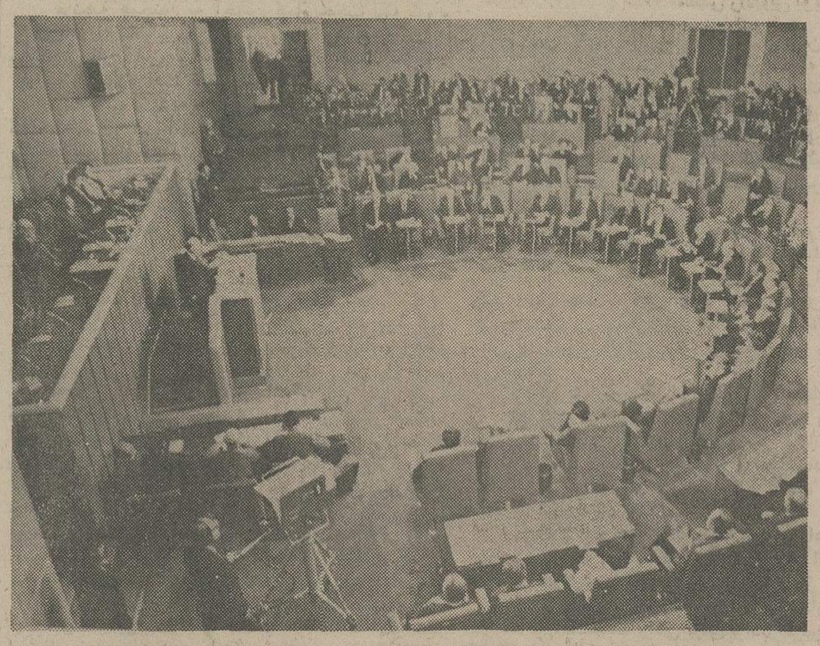

یک صحنه از جلسه مشترک‌امروز مجلسین که در آن قطعنامه‌تغییر مبداء تقویم ایران تصویب‌شد
در صفحات ۴ـ۵ـ۲۷ـ۲۸و۲۹

## قرارداد مترو امضاء شد

اولین خط مترو طی ۵ سال آینده موردبهره‌برداری قرار میگیرد

عباس‌آباد ـ بازار مسیر نخستین خط مترو خواهد بود

درصفحه ۳۳

سیف‌الدین مرعشی ( از چپ )رئیس‌هیئت مدیره‌راه‌آهن زیر زمینی تهران وریموس آرامس رئیس کل موسسه‌مهندس مشاور سوفرتو هنگام‌امضای قراردا ددرعکس غلامرضانیکپی شهردار تهران و دوروثه مدیر کل مهندس‌مشاور فرانسوی‌در حال‌دست‌دادن دیده میشوند.

مراسم بزرگداشت رضاشاه کبیر در آلاشت

درصفحه ٤

## توافق حزب منحله توده وکاسترودرباره‌ایران

★ تهدید وزارت‌خارجه درباره قطع رابطه با کوبا
در صفحه ۳۵

## شش راه کشور بسته است

امشب درتهران بارندگی میشود
درصفحه ٤

## شهردار: سود بازرگانی اتومبیل‌های وارداتی افزایش می‌یابد

درصفحه ٤

## دولت ۳۰ هزار اتومبیل پژوو رنو واردمیکند

درصفحه ٤

از ۲۸ اسفند

## لاستیک یخ‌شکن ممنوع است

درصفحه ۳۵

## بانکها صبح‌شنبه بازخواهند بود

مدت تعطیلات نوروزی بانکها مانند تعطیلات موسسات دولتی است
درصفحه ٤

مسیر آمبولانس ها در جاده های کشور

## مرخصی پزشکان درایام‌عید محدودشد

در صفحه آخر

## دراجرای منویات شاهنشاه آریامهر عملیات ساختمانی هتل بین‌المللی کورش کبیر در کرمانشاه شروع شد

شرح در صفحه ۱۹

## ضیافت با شکوه ومجلل بانك بین‌المللی ایران

بافتخار آقای دیوید راکفلر رئیس هیئت مدیره چیس منهتن بانك نیویورك

در صفحه ۳۳


اطلاعیه
تاکسی‌سرویس
گیشا
شرح در صفحه حوادث

گروندیك
حراج‌میکند
شرح در صفحه حوادث

در مسافرت بپاریس اگر
بقیه در صفحه نیازمندیها

خسروزان
فروشگاهی درسطح عالی
تلفن ۲۹۱۶۶۷



### اطلاعیه

رحلت حضرت آیت‌اله آقای حاج حسین اقا کفائی نجل مرحوم شیخ‌الطائفه آیت‌اله العظمی آخوند ملامحمد کاظم خراسانی اعلی‌اله مقامه الشریف را در نجف اشرف باطلاع میرساند .

مجالس ختم در نجف اشرف ومشهد مقدس منعقد می‌گردد .

### جناب آقای مهندس احمد طالقانی

درگذشت مادر گرامیتان را بشما و خانواده محترمتان تسلیت عرض مینمائیم .

کارکنان طرح فرحزاد

### پیشگاه مقدس بندگان اعلیحضرت شاهنشاه آریامهر ارواحنا فداه

از اینکه به فرمان جهان مطاع همایونی همزمان با پنجاهمین سال سلطنت پر افتخار خاندان جلیل پهلوی بخش وسیع و پرجمعیت و مستعد شهر بابک که مهر شاهنشاه و علاقه به رژیم سلطنت جزء خون مردم آن است و مرام های زهرآگین در هیچ دوره و زمان‌موفق به تزلزل در این صفات ملکوتی نشده ، عظمت و شکوه زمان شاهانیان را بازیافت و شهرستان گردید ، موجی از احساسات شاهدوستانه درتمام شهر و روستاها به چشم میخورد . کانونهای حزب رستاخیز ملت ایران مفتخر و مباهی‌اند که مراتب سپاسگزاری و تشکر اهالی را به خاکپای شاهنشاه آریامهر معروض ، دوام عمر و بقای سلطنت شهریار دادگر و عظیم‌الشان رااز خداوند بزرگ مسئلت نمایند .

از طرف کانونهای حزب رستاخیز ملت ایران ـ جان‌نثار یزدی میر مخلصونی .

### اطلاعیه‌فیلم«قرار بزرگ»

اثر برگزیده نوروز امسال

فیلم «قراربزرك» که بصورت سینما سکوپ ورنگی باشرکت فردین ـفروزان وبیك‌ایمانوردی تهیه گردید برنامه‌نوروز بهترین گروه‌سینمائی تهران میباشد و در سینماهای

نیاگارا ـ اروپا ـ میامی ـ مولن‌روژ ـ سیلوانا الوند ـ کیهان ـ مارلیك ـ ارانوس ـ پارس (جوادیه) ـ شهرام ـ شرق و آستارا (تجریش) به نمایش گذاشته میشود

ضمنا بعلت‌فوق‌العاده بودن‌این فیلم‌استثنائی سینما کاپری نیز آنرا نمایش میدهد

### حراج بیسابقه چینی

روز نتال آلمان

در فروشگاه گوهرشب

خیابان روزولت بالاتر ازمیدان ۲۵شهریور مقابل‌پمپ‌بنزین
تلفن ۸۳۸۴۲۰

### حراج‌سالیانه‌چینی‌هیس

درفروشگاههای گایزر تمدیدشد

لاله‌زارنو ـ خیابان ایران ـ کوی گیشاوفروشگاه مرکزی خیابان فرصت

### جناب آقای رسول رحیمی

ریاست محترم اطاق اصناف پایتخت انتصاب شایسته جنابعالی را به ریاست اطاق اصناف پایتخت صمیمانه تبریک می گویم .

شیرازی

### جناب‌آقای دکتر هوشنگ سعادت

کارمندان بخش علمی وکارکنان شرکت تجارتی موناسکو مقام استادی دانشکده پزشکی تهران را بشما تبریک‌میگویند

شرکت تجارتی موناسکو

### استادان و کارمندان موسسه عالی حسابداری

ضمن عرض تسلیت به‌جنابان آقایان دکتر عزیزنبوی ودکتر بهروزنبوی‌درگذشت شادروان میربابا نبوی بزرگ خاندان نبوی را باطلاع دوستان وآشنایان میرسانند .

مجلس ترحیم فقید سعید در روز دوشنبه ۲۵ اسفند ماه جاری ازساعت ٦تا۸ بعدازظهر ـ در خانقاه صفی‌علیشاه برگزار می‌شود .

### جناب آقای رسول رحیمی

انتصاب آنجناب را بریاست اطاق اصناف پایتخت صمیمانه تبریک عرض نموده و موفقیت جنابعالی را درراه خدمت به شاهنشاه آریامهر و میهن عزیز ورفاه ملت‌ایران از خداوند متعال مسئلت مینماید .

محمود قندچی

### جناب آقای دکتر تسلیمی وزیر محترم‌بازرگانی

جامعه اصناف پایتخت انتصاب شایسته آقای رسول رحیمی را بریاست اتاق اصناف پایتخت نشانه روشن‌بینی و درایت آن‌مقام دانشمند و تصمیم قاطع برای بهبود بیش از پیش اقتصاد شهری تلقی کرده ، اعتقاد دارند کوشش های صمیمانه آن‌جناب مثمرثمرات نیکو در امور اصناف خواهد بود .

مهدی حریری طلوع
رئیس اتحادیه صنف پارچه فروش و تزئینات

### ۷ گنج

قرعه‌کشی ۳ روز دیگر

### عرض تشکر

از کلیه سروران گرامی و بازرگانان شرافتمند و اصناف و کسبه محترم وفامیل ودوستان عزیزی که در مراسم تشییع وتدفین ودر مجالس ترحیم وشب هفت مادر عزیزم مرحومه بانو رقیه رزازیان درتهران و قزوین و آبادان شرکت فرموده ومجالس مزبور را منعقد نموده‌اند یا بوسیله نامه وتلگراف وتلفن وانتشار آگهی در جراید ابراز همدردی و تسلیت فرموده‌اند ویا از شهرستانها قدم‌رنجه‌کرده وبندمراسرافراز نموده‌اند عموماسپاسگزاری و تشکر بی‌پایان دارم وسلامت وتوفیقات همگی را از خداوند متعال مسئلت مینمایم وچنانچه بعلت تالمات‌روحی در شرفیابی وعرض تشکر حضوری تاخیری رخ دهد پوزش می‌طلبم .

علی اصغر رزازیان

### جناب آقای رسول رحیمی

انتصاب شایسته آن جناب را به ریاست اتاق اصناف پایتخت تبریک میگویم ، موفقیت همیشگی شما را در اجرای آرمان های شاه وملت آرزومندم .

فاضل سعیدی

### جناب آقای دکتر هوشنگ سعادت

استاد محترم دانشگاه تهران

ارتقاء علمی آن دوست ارجمند موجب شادمانی است وبدین مناسبت بهترین تبریکات خود را تقدیم میداریم و امیدواریم در فعالیت های علمی و آموزشی پیوسته کامیاب باشید .

دکتر علی نقوی ـنجات‌الله مرادفر ـ شکرالله اخوان

### جناب آقای علی‌اصغر امیرانی

مصیبت وارده را به جنابعالی و خانواده محترمتان تسلیت عرض مینمایم .

مدیر موسسه انتشارات امیرکبیر ـعبدالرحیم جعفری

### جناب آقای رسول رحیمی

انتصاب شایسته جنابعالی را به سمت ریاست اطاق اصناف پایتخت صمیمانه تبریک گفته موفقیت شما را در راه خدمت به شاهنشاه آریامهرومیهن عزیز از خداوند متعال مسئلت مینمایم .

اتحادیه فروشندگان لوازم الکتریکی و سیمکشی
میراسماعیل قائدان

مراسم یادبود یکمین سال شهادت شادروان تیمسار رضا زندی‌پور روز دوشنبه ۲۵ر۱۲ر۵٤ در شبستان شماره ۱ بهشت زهرا از ساعت ۳الی ۵ بعداز ظهر انجام خواهد گردید . وسائل نقلیه در ساعت یک و نیم بعداز ظهر همان روز جهت حرکت بسوی بهشت زهرا آماده میباشد .

خانواده های زندی‌پور و سایر خانواده های‌وابسته

### شهرکی زیبا درکرانه نیلگون دریای مازندران

محتمع ساحلی ایزد شهر

از شما که برای گذرانیدن تعطیلات نوروز عازم شمال هستید دعوت میکنیم از مجتمع ساحلی ایزدشهر در زیباترین نقطه ساحل دریای مازندران دیدن کنید.

دفتر ساحلی : جاده کناره محمود آباد نوشهر ۱۲ کیلومتری محمود آباد ـ ایزد شهر

دفتر فروش تهران: خیابان آیزنهاور ـ پلاک ۹۸ ـ نبش کاوه

تلفن : ۹۲۵۹۶۷ ـ ۹۲۹۵۸۹ ـ ۹۳۰۴۴۳

# اخبار خارجی

منابع خبرگزاریها : فرانسه ـ یونایتدپرس ـ رویتر ـ آلمان ـ شین‌هوآ ـ خاورمیانه و تلکس اطلاعات

## در گوشه و کنار جهان

### سفارت شوروی در لائوس را منفجر کردند

وین‌تیان ـ رویتر ـ براثر پرتاب نارنجک به سفارت شوروی در لائوس که قسمتی از عملیات چریکی ضد کمونیست در این کشور است ، ٤ روسی زخمی شدند .

مقام های دولتی در وین‌تیان گفتند که زخمی ها دومرد ودو زن هستند ولی از وضع وحال آنها سخن نگفتند ، دیروز وقتی که دو نارنجک بداخل سفارت پرتاب شد ، اینها در محوطه سفارت خانه سرگرم بازی پینگ پنگ بودند. درماه جاری این‌سومین حمله نارنجکی در وین‌تیان است .

مقام های دولتی لائوس این وقایع و نیز توزیع مخفیانه اوراق تبلیغاتی ضد کمونیست‌راازجمله اقدامات «سیا» و «مرتجعان تایلندی» می‌دانند .

### فورد مدیر برنامه انتخاباتی خود رابدلیل سوء استفاده برکنار کرد

گرنیزبورو ( کارولینای شمالی ) ـ اسوشیتدپرس ـ جرالد فورد رئیس جمهوری آمریکا دیروز هاوارد ـ بو ـ کالاوی مدیر برنامه فعالیت های انتخاباتی خود را پس از برملا شدن نقشی که گفته میشود این شخص در فعل‌و انفعالات غیر قانونی برای توسعه یکی از مراکز اسکی کولورادو داشته است برکنار کرد

عزل این شخص لااقل تا وقتی که ماجرای مذکورروشن نشود ادامه خواهد داشت

خبرهائی که به فورد رسیده بود نشان میداد که کالاوی در زمینی که به دولت تعلق داشته است اجازه گرفته تا یکی‌از مراکز اسکی را بعنوان ملک شخصی خودش توسعه دهد . کالاوی شخصا در این باره نزد مقامات وزارت کشاورزی آمریکا توضیح داده است

### یك «دفتر زن» در بازار مشترك تشکیل میشود

بروکسل ـ آسوشیتدپرس ـ بنابر توصیه نامه‌یی که بیش‌از یکصد زن برگزیده از۹ کشور عضو بازار مشترک اروپا درپایان دوروز بحث خود به‌تصویب رسانده‌اند ، بازار مشترک اروپاباید دارای یک دفتر زن باشد که در باره ترفیع زنان در زندگی‌اجتماعی و اقتصادی فعالیت کند .

هدف اصلی سمپوزیوم مسایل زنان اروپا ، بررسی‌نابرابری های اجتماعی بین زنان و مردان‌بود در یک نظر خواهی نمونه‌یی که‌در ۹کشور عضو بازار مشترک اروپا صورت گرفت بیشترنظر دهندگان به‌نفع ارتقای مقام زن رای داده بودند .

### تحقیق درباره یك رابطه

رم ـ رویتر ـ یک تحقیق رسمی قرار است بعمل آید تامعلوم شود به‌چه ترتیب دو قاتل محکوم یک شوهر و یک زن موفق شدند در جریان یک دیدار در زندان رم باهم رابطه جنسی داشته باشند .

منابع زندان مرکزی رم‌در این زمینه گفتند اخیرا معلوم شدکه «ماریاکاراچی» ۳۸ ساله که باتهام قتل در زندان بسر می‌برد ۵ ماهه حامله است وی در تحقیقات به پلیس گفته است که شوهرش در زندان کوئین آوهون باتهام قتل زندانی است و ۵ماه قبل که باوی دراین زندان ملاقات کرد در عین حال موفق شد بدور از چشم مامورین باوی تماس جنسی پیدا کند .

### گروگان‌گیری بخاطر هروئین

کالگاری ـ کانادا ـ یونایتدپرس ـ دومرد مسلح در بی‌دستبرد به دفترخانه اتحادیه اعتبار و کشتن یک کارآگاه در شهر کالگاری واقع در کانادا دوزن را به گروگان گرفتند و اعلام کردند اگر مقداری هروئین در اختیار آنها قرار داده و بهترین وکیل شهر را به‌آنها معرفی کنند گروگان ها را آزاد خواهند کرد .

یکی‌از دزدان در گفتگو با یک خبرنگار کانادایی گفت‌او و رفیقش حاضرند کشته شوند .

آخرین گزارش حاکیست که دومرد مسلح گروگان های خود را آزاد کرده و حاضر شدند خودرا نیز تسلیم پلیس کنند.

### شرط بندی روی اسب‌های فرانسوی ممنوع شد

الجزیره ـ خبرگزاری فرانسه ـ دولت الجزایر دیروز شرکت شرط بندی در مسابقه‌های اسب دوانی خارج از قلمرو این کشور را ممنوع کرد. این تصمیم در اساس مخالفتی است نسبت به مسابقه اسب دوانی فرانسه و شرط بندی روی اسب های فرانسوی .این ممنوعیت همچنین سبب میشود که روزنامه های فرانسوی درج کننده جریان مسابقه ها و شرط بندی های اسب دوانی درفرانسه، درالجزایر به فروش نرسد .

## اخبار کوتاه جهان

### اخراج یك جاسوس شوروی از فرانسه

● پاریس رویتر ـ مقام‌های آگاه در پاریس دیروز گفتند که فرانسه یکتبعه شوروی را که بعنوان روزنامه‌نگار اطلاعاتی در باره مهاجران شوروی مقیم پاریس کسب میکرد توقیف کرده‌اند ، این‌مرد که یوگنی فدورویچ ـ ایوانف نام دارد ، پس از ملاقاتش با یک مهاجر روس بوسیله ماموران امنیتی فرانسه در خیابان شانزلیزه دستگیر و از فرانسه اخراج شد .

### تثبیت قیمت نفت

● واشنگتن ـ رویتر ـ زکی یمانی وزیر نفت عربستان سعودی‌پیش‌بینی کرد که قیمت های نفت ممکن است در سال‌جاری تثبیت شود .

زکی یمانی‌که برای‌مذاکره باکیسینجر در واشینگتن بسر میبرد خاطر نشان ساخت عربستان‌باهرگونه افزایش بهای‌نفت‌که‌مسئله آن توسط دیگر اعضای اوپک دنبال میشود مخالفت خواهد کرد .

### چین، شوروی را به توسعه‌طلبی دراقیانوس هند متهم کرد

● توکیو ـ آسوشیتد پرس ـ چین دیروز شوروی را متهم کرد که باافزودن تعداد ناوهای جنگی‌خود در اقیانوس هند در پی توسعه طلبی است و آتش بحران را در این منطقه دامن میزند .

این اتهام را روزنامه‌مردم ارگان حزب کمونیست چین عنوان کرده است. این روزنامه نوشته است که چین از استرالیا و زلاند نو که بشدت از افزایش قدرت دریایی شوروی دراقیانوس هند ابراز نگرانی کرده‌اند پشتیبانی میکند .

### حمله کی‌سینجر به‌ریگان

● واشنگتن ـ هنری کی سینجر وزیر خارجه آمریکا برای اولین بار پس از آغاز مبارزات انتخاباتی جاری آمریکا سکوت خود را شکسته و رونالد ریگان و هنری جکسون رقبای فورد را بشدت مورد حمله قرار داد .

کی‌سینجر ادعای ریگان را که سیاست کنونی آمریکاموجب پیش‌افتادن شوروی‌ازامریکا خواهد شد بشدت ردکرده‌است.

### انتخابات شورا های شهری در فرانسه

● پاریس ـ خبرگزاری فرانسه ـ ده میلیون فرانسوی امروز برای دومین بار در انتخابات منطقه‌یی شرکت می کنند و نمایندگان شورا های منطقه‌یی فرانسه و آن سوی‌دریاهای فرانسوی را انتخاب میکنند .

این نمایندگان که برای مدت شش سال انتخاب می شوند ولی هر سه سال بارمیتوان نیمی ازآن‌هارا مجددا انتخاب کرد. باید در انتخابات امروز حائزاکثریت‌مطلق بشوند .

---

بجای مذاکره با یان‌اسمیت باید وارد جنك شد

## چین به‌حمایت از موزامبیک برخاست

سربازان سیاه وسفید پوست رودزیایی سرگرم انجام تمرین های نظامی در سربازخانه‌یی‌در نزدیکی سالیسبوری هستند . آنها پس‌از پایان تمرینات به‌جبهه مقدم نبرد علیه‌شورشیان استقلال طلب رودزیا اعزام خواهند شد .

«عکس رادیویی یونایتد پرس»

لندن ـ آسوشیتدپرس ـ وزیر خارجه موزامبیک که در لندن بسر می‌برد دیشب در این شهر گفت امکان درگیری کشور وی در بحران رودزیا به رفتار و روشی بستگی داردکه یان‌اسمیت نخست‌وزیر رودزیا در آینده در پیش خواهد گرفت .

از وزیر خارجه موزامبیک سئوال شد آیا در شرایط کنونی میزان کمک نظامی شوروی به کشور وی افزایش یافته یانه‌وی پاسخ داد شوروی‌از سال۱۹٦٤ پیوسته نیازهای نظامی‌موزامبیک را تامین کرده و درماه های‌اخیر تغییری دراین امر بوجودنیامده است .

روزنامه «تایمز آف زامبیا» چاپ لوزاکا در آخرین شماره خود نوشت: «کوشواو مو»رهبر ملی گرای رودزیا باید بجای مذاکره با یان‌اسمیت پیکار نهایی را باوی آغاز کند .

روزنامه مردم چاپ پکن در آخرین شماره خود نوشت که جمهوری خلق چین پشتیبان موزامبیک در قبال اختلاف های این کشور با رودزیاست .

روزنامه مردم ضمن اعلام این پشتیبانی نژاد پرستان رودزیا را بخاطر رفتار سبعانه محکوم‌کرده است .

گزارش های رسیده حاکیست که رودزیا بسرعت نیروهای‌خود را برای مبارزه با چریک های سیاه پوست آماده میکند .

از سوی دیگر بنا به گزارش های رسیده از پرتوریا تمامی سربازان آفریقای جنوبی به جز چند سربازکه‌ازتاسیسات«هیدرو ـ الکتریک آبیاری سد «کونن» پاسداری میکنند از خاک آنگولا خارج شده‌اند.

### اخطار فورد

جرالدفورد رئیس جمهوری آمریکا دیروز تائید کرد که‌ایالات متحده‌باهرگونه اقدام وپیشروی شوروی در آفریقای مرکزی به شدت مقابله خواهد کرد . فورد گفت هرگونه مداخله شوروی‌یا کوبا در اوضاع این منطقه‌یک دخالت بین‌المللی آشکار است.

پرزیدنت فورد در پاسخ به پرسش های دانشجویان دانشگاه ویتون در نزدیکی شیکاگو گفت به اعتقاد وی یک حکومت‌اکثریت قابل قبول مردم باید دررودزیا روی کار آید و مذاکرات فعلی باید تحول پیدا کند .

---

روزنامه اخبارالیوم از سادات خواست‌کلیه کارکنان سفارت لیبی را اخراج کند .

## مصر ، مسافرت به‌لیبی را ممنوع کرد

قاهره ـ رویتر ـ مصر دیروز مسافرت به لیبی را جز در مورد اشخاصی‌که‌خویشاوندان نزدیک درآن کشور دارند برای ساکنان مصر ممنوع کرد . دستور دولت مصر در این باره دیروز در مطبوعات قاهره بچاپ رسیده و در اینحال روابط مصر و لیبی به مرحله وخامت جدیدی وارد شده است .

روزنامه اخبارالیوم دیروز به انورسادات رئیس‌جمهوری مصر اندرز داد که تمام کارکنان‌سفارت لیبی در قاهره رابا اولین‌هواپیما ازمصر اخراج کند . اما ناظران سیاسی در قاهره عقیده دارندکه مبادرت در دشمنی ورزیدن با لیبی تا آنجا پیش نخواهد رفت که روابط دیپلماتیک دو کشور را نیز قطع کند .

آخرین دردسری که‌در روابط مصر و لیبی پدید آمده است‌هفته گذشته هنگامی آغاز شدکه‌مقامات مصری ۲۷ نفر از اتباع لیبی‌را بازداشت‌کردند. این‌عده‌اشخاصی بودند که گویا از طرف‌سرهنگ قذافی رهبر لیبی به مصرفرستاده شده بودند تا عده‌ای از صاحب‌منصبان سابق کشور لیبی راکه پس از اختلاف پیداکردن باقذافی به‌مصر آمده‌اند و در اینجازندگی میکنند بربایند . عده مزبور ماموریت داشتند قسمت دیگری‌از نقشه های قذافی را برضددولت انورسادات درمصر اجراکنند .

نفیس‌ترین هدیه برای تمام روزهای سال

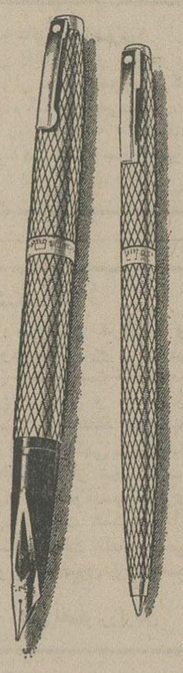

قلم‌های سلطنتی شیفر با۱۴ نوع سرقلم و انواع بدنه‌طلاو نقره وطرحهای‌گوناگون هدیه‌ایست‌که‌ازآن در ۳۶۵ روز سال استفاده میشود. شیفر با ۶۰ سال تجربه عالیترین‌خودنویس‌جهان شیفرد‌امپریال سلطنتی» را بشما عرضه میکند.

شیفر هدیه‌ای جاودانی

شیفر
SHEAFFER®
SHEAFFER, WORLD-WIDE, A Textron COMPANY
نماینده شیفر موتسیه کرانفر
نادری ـ چهارراه قوام تلفن ٦٤٧٥٠٩ ـ ٦٤٦٨٧٥

### کاسترو با نخست وزیر صحرا ملاقات کرد

الجزیره ـ رویتر ـ فیدل کاسترو نخست وزیر کوبا و حواری بومدین رئیس‌جمهوری الجزایر در پایتخت این کشور دیدار و گفتگو کردند . خبرگزاری‌رسمی الجزایرگزارش داد که مسئله شمالغرب صحرا (صحرای باختری) و تصمیم مغرب و موریتانی در اعمال حاکمیت براین منطقه مهمترین مسئله مورد مذاکره سران‌کوبا و الجزایر بود .

فیدل کاسترو پس ازورود به الجزیره گفته بود بنظر او اکثریت مردم صحرا خواستار استقلال و برخورداری ازحق حاکمیت ملی هستند .

فیدل کاسترو دیروز در کاخ خلق الجزایر یک هیات‌نمایندگی از صحرا بریاست امین محمد نخست وزیر جمهوری عربی دمکراتیک صحرا را به‌حضور پذیرفت .

---

نمایندگان پارلمان کتبا خواستار استعفای فرنجیه‌شدند

# ارتش ، فرنجیه را بزور برکنار میکند

بیروت ـ خبرگزاری فرانسه ـ رویتر ـ آسوشیتدپرس ـ یونایتد پرس ـ منابع پارلمانی لبنان فاش کردند که سلیمان فرنجیه رئیس جمهوری لبنان دو شرط برای استعفای احتمالی خودش از مقام ریاست جمهوری قایل شده است .

شرط اول فرنجیه این است که حداقل دوسوم از اعضای پارلمان ۹۹ نفری لبنان یعنی ٦٦ نفر ازآنان کتبا استعفای وی را تقاضا کنند ، دومین شرطی که وی برای استعفای خود قایل شده این است که‌کنارگیری او تحت فشار نظامیان صورت نگیرد . این شرط بدان معنی تلقی شده است که رئیس جمهوری لبنان پیش از انحلال‌و متلاشی شدن کامل‌نهضت باصطلاح اصلاح‌طلبان ارتش که پنجشنبه‌شب‌گذشته بوسیله سرتیپ عزیز احدب کودتا کرده‌اند و خواستار استعفای فرنجیه گردیده‌اند جامه عمل نخواهد پوشید .

فرنجیه شرایط خود را برای استعفا کردن به گروهی از نمایندگان پارلمان که بریاست کامل اسعد رئیس مجلس به دیدار وی رفته بودند شرح داده است .

اکثر نمایندگان مجلس لبنان طرفدار استعفای‌فرنجیه از ریاست جمهوری هستند . اما گزارش دیگری که بعدا در بیروت بدست آمد نشان داد که فرنجیه حتی پس از آنکه دو سوم‌ازاعضای پارلمان نیز خواستار استعفای وی شدند ، از کنارگیری خودداری ورزیده و به عهد خود وفا نکرده است گزارشی که یونایتدپرس فرستاده حاکی است که رئیس جمهوری لبنان نیرو های وفادار ارتش را در اطراف کاخ‌ریاست جمهوری متمرکز ساخته و ظاهرا خود را برای یک درگیری خونین بانیروهای تحت فرمان کودتاگران لبنانی آماده کرده است .

فرنجیه همچنین به آخرین اتمام حجت یک گروه ۷نفری از اعضای پارلمان که از وی خواسته بودند که بخاطر مصالح کشور و مقام‌ریاست جمهوری استعفابدهد جواب رد داده است .

فرنجیه به گروه ۷ نفری نمایندگان پارلمان لبنان گفت که استعفا نخواهد کرد و اگر آنها میخواهند وی را محاکمه کنند در اینصورت درنگ و تردید روانداردند و اینکار را انجام دهند .

روش سماجت آمیز رئیس‌جمهوری مسیحی مذهب دست راستی افراطی لبنان بیش از دوراه باقی نگذاشته است . راه نخستین این است که پارلمان لبنان جلسه فوق‌العاده‌ای تشکیل دهد و پس از متهم کردن فرنجیه به ارتکاب خیانت به کشور اورا عزل نماید .

دومین راه چاره عبارت از این خواهد بود که حکومت نظامی تازه تاسیس سرتیپ عزیز احدب رهبر کودتای نظامی پنجشنبه شب گذشته بزور متوسل شود و فرنجیه را ناگزیر به استعفا سازد . پیش بینی میشود که احتمال بکار بسته شدن راه حل اخیر بیشتر است .

فرنجیه قبلا گفته بود که اگر دوسوم از اعضای پارلمان کتبا خواستار استعفای وی گردند استعفا خواهد کرد اما بعد از آنکه ٦۰ نفر از نمایندگان پارلمان و از جمله نمایندگان مهمترین احزاب و گروه های سیاسی رئیس مجلس را به نزد فرنجیه فرستادند تاوی را به استعفا کردن راضی کند رئیس جمهوری لبنان جواب داد که بهیچ قیمت کنارگیری نخواهد کرد .

رهبران پارلمان لبنان دیروز در پشت درهای بسته جلسه‌ای تشکیل دادند و تصمیم گرفتند که خواستار استعفای فرنجیه شوند . اینکار هنگامی انجام گرفت که حزب دست راستی فالانژیست مسیحیان لبنان نیزسرانجام سکوت خود را شکست و تصمیم گرفت که از تقاضای ارتش و رهبران کودتای اخیر دایر بر استعفای فرنجیه طرفداری کند . این نکته که فالانژیست های مسیحی و دست راستی افراطی یعنی گروهی که از دیرباز متحدان نزدیک فرنجیه بوده‌اند به نهضت نظامیان شورشی این کشور پیوسته‌اند و در صف دشمنان فرنجیه قرار گرفته‌اند شایان اهمیت است .

ازطرف دیگردیروز درهمان حال که رهبران‌گروههای پارلمانی در تلاش بودند تا از راه های مسالمت‌امیز و با اجتناب از برپا کردن خونریزی راهی برای استعفای فرنجیه پیدا کنند سروان احمد خطیب رهبر شورشیان ناسیونالیست و مسلمان‌ارتش لبنان و فرمانده ارتش‌عربی لبنان اعلام کرد که نیروی‌او دولت فرنجیه را سرنگون خواهد کرد .

ژنرال حناسعید فرمانده نیروهای مسلح لبنان که در پشت پرده از سرتیپ احدب و کودتای وی حمایت میکند بنوبه خود اعلامیه‌ای بنام سر فرماندهی ارتش انتشار داد و در آن از رهبران و سیاستمداران غیر نظامی کشور خواست که ظرف ٤۸ ساعت راهی برای استعفای فرنجیه پیدا کنند .

فرمانده نیروهای مسلح لبنان در این اعلامیه نگفته است که اگر ظرف ٤۸ ساعت تقاضای وی اجابت‌نشود چه‌خواهد کرد اما ناظران سیاسی عموما از لحن‌اعلامیه وی‌نتیجه‌گیری کرده‌اند که اگر سیاستمداران لبنانی نتوانند تا ٤۸ ساعت راهی برای وادار کردن فرنجیه به کنارگیری پیدا کنند ارتش لبنان بزور وارد میدان‌خواهد شد و برای برانداختن دولت فرنجیه دخالت خواهد کرد .

در بیروت روز گذشته نیروهای شورشی طرفدار سروان احمد خطیب دوپادگان دیگر ارتش را بدون‌آنکه گلوله‌ای شلیک شود تصرف کردند .

علاوه بر این سربازان تحت فرمان احمد خطیب جاده‌ای را که به فرودگاه بین‌المللی بیروت میرود بسته‌اند .

### فرنجیه ـ نگرانی ودانه‌های تسبیح

این عکس از سلیمان فرنجیه روز جمعه پس از آنکه وی درخواست رئیس پارلمان کشور را مبنی بر کنارگیری نپذیرفت گرفته شده است . فرنجیه بانگرانی دانه های‌تسبیح را در دست می‌چرخاند .

«عکس رادیویی یونایتد پرس»

### حافظ اسد سفرش را بپاریس به تعویق انداخت

پاریس ـ رویتر ـ حافظ اسد رئیس‌جمهوری سوریه برنامه سفر رسمی خود به فرانسه را که قرار بود از روز دوشنبه (فردا) آغاز شود فسخ کرد و این سفر را به تاخیر انداخت. سخنگوی کاخ الیزه پاریس اعلام کرد که رئیس جمهوری سوریه قرار است دیدار رسمی خود را از فرانسه در تاریخ دیگری که هنوز تعیین نشده است انجام دهد .

حافظ اسد قرار بود سه روز از فرانسه دیدن کند واگر این دیدار صورت میگرفت وی اولین رئیس جمهوری سوریه بود که به فرانسه سفر می‌کرد .

درباره دلایل فسخ برنامه سفر رئیس جمهوری سوریه به‌فرانسه توضیحی داده نشده است اما ناظران عقیده دارند که تصمیم رئیس جمهوری سوریه ظاهرا باوقایع لبنان در روزهای اخیررابطه دارد. سوریه از نزدیک مراقب اوضاع‌لبنان است

### رهبران احزاب مسیحی طومار استعفای فرنجیه را امضاء نکردند

بیروت ـ خبرگزاری فرانسه ـ طوماری را که دیروز بوسیله ٦٦ نفر از نمایندگان‌مجلس‌ملی‌لبنان، یعنی دوسوم اعضای‌آن‌امضاء شده‌درآن استعفای سلیمان فرنجیه رئیس جمهوری لبنان تقاضاگردید. رهبران گروه‌ها و احزاب مسیحی و یا روسای فراکسیون‌های‌پارلمانی این‌گروه‌هاامضاء نکرده‌اند. فرنجیه قبلا گفته‌بود که اگر دوسوم از نمایندگان پارلمان کتبا خواستار استعفای وی شوند وی کنارگیری خواهد کرد .

درمیان اسامی امضاء کنندگان طومار که از رادیوی طرفدار سرتیپ احدب فرماندار نظامی موقت لبنان قرائت گردید، اسامی شخصیت های مسیحی برجسته‌ای نظیر کامیل شمعون وزیرکشور (که در عین حال نماینده پارلمان است) وپیرجمائیل رهبر فالانژیستهای مسیحی ورایموند اده رئیس گرو موسوم به بلوک ملی لبنان شنیده نشد .

بااینحال ٢٦ نفر از نمایندگان مسیحی‌مذهب پارلمان لبنان طومار مذکوررا امضاء کرده‌اند.

تمام نمایندگان دست‌چپی پارلمان لبنان ودر راس آنان کمال جنبلاط رهبر حزب سوسیالیست ترقی‌خواه لبنان طومار مذکوررا امضاء کرده‌اند.

### حمایت فرمانده‌گارد ریاست جمهوری از ژنرال احدب

بیروت ـ روزنامه المحرر (ارگان فلسطینی ها) در شماره دیروز خود نوشت افراد خانواده‌فرنجیه که مطمئن هستند سلیمان فرنجیه از مقام خود خلع خواهد شد اینک جامه‌دان های خود را بسته و آماده خارج شدن از کشور هستند .

ازسوی دیگر هواداران ژنرال الاحدب اعلام کردند فرمانده گارد ریاست جمهوری لبنان طی پیامی برای عزیز الاحدب پشتیبانی خود را از وی اعلام داشته است .با پشتیبانی افراد گارد ریاست‌جمهوری اینک آخرین دژ طرفداران فرنجیه فرو ریخته و دیگر امیدی نیست که جناح مهمی از ارتش از وی پشتیبانی بعمل آورند. ضمنا حزب ملیون وابسته به کامیل شمعون نیز ظاهرا مایل است با ژنرال احدب کنار بیاید .واز او حمایت کند .

## ژنرال احدب : هدفهای من انقلابی نیست

پاریس ـ خبرگزاری فرانسه ـ ژنرال احدب رهبر کودتای نظامی پنجشنبه شب گذشته در لبنان طی مصاحبه‌ای که دربیروت با خبرنگار روزنامه فرانسوی لوموند انجام داد خاطرنشان کرد که هدف های وی قناعت آمیز و عادی از جاه‌طلبی است و بهیچوجه خصلت انقلابی ندارد .

احدب در این مصاحبه به نکات زیر اشاره کرد :

نباید ما را کودتاچی نامید چون نه وسایل کودتا کردن را داریم و نه مایلیم که‌چنان باشیم هدف نهضت اصلاح طلبانه ارتش لبنان این است که به سیاستمداران کشور کمک کند تا رئیس جمهوری تازه‌ای انتخاب کنند اگر سیاستمداران‌و رهبران‌احزاب پارلمان‌لبنان‌نتوانند از فرصت کوتاهی که مانده است برای برگزیدن یک رئیس جمهوری جدید استفاده کنند بیم آن خواهد رفت که کشور دچار هرج‌ومرج شود .

درباره اکراهی که وی و یارانش در ارتش از بخرج دادن خشونت دارند ، ژنرال احدب گفت که پیروی از این روش اجازه داده است تا اعتماد سیاستمداران لبنانی نسبت به وی و نهضتی که نماینده آن است جلب شود ، وبااین‌نهضت همکاری کنند.

احدب در باره ضرورت فوری استعفای فرنجیه از مقام ریاست جمهوری گفت که لازم است هرچه زودتر رئیس جمهوری‌ودولت تازه‌ای برای لبنان پیدا شود تا مخصوصا جلوی ادامه هرج‌ومرج و شورش در ارتش را از طریق عفو عمومی شورشیان بگیرد

در جواب این پرسش که آیا وی ( احدب) ازحمایت سوریه نیز برخوردار است، رهبر نهضت اصلاح‌طلبان‌ارتش لبنان جواب داد که سوریه طرفدار کسی است که برای خارج کردن لبنان از بن‌بست و بحران جاری تلاش کند و اگر تلاشها و میانجیگری خود سوریه‌در این راه‌تاکنون با اشکال‌روبرو شده‌بدین‌دلیل‌است که نیرو هایی در این‌مجاهدات کارشکنی کرده‌اند .

---

فارفیسا

ارگ فارفیسا ۱۰ سال جلوتر از رقبا
تاامروز باین کاملی ارگی بدنیا ارائه نشده
مگرفارفیسا

شامل سیستم های اتوماتیك : اکامپانیمنت ـ ریتم ـ باس ـ جاز و بالاخره پاساژ اتوماتیك،شمابا فارفیسا میتوانید صدای تمام سازهای دنیا را تولید کنید و ارکستر کاملی را در منزل داشته باشید . قبل‌از هر خریدی فارفیسا را هم ببینید و بعد تصمیم بگیرید .

نماینده انحصاری درایران شرکت کیترانی
نمایشگاه خیابان کاخ نرسیده به بلوار الیزابت شماره ۱۷۸
تلفن ٦٥٥٥١٦

### اعتذار

درفوت مادرم سوگوارم واز دیدو بازدید عید معذورم.
جهانگیر حق‌شناس

اشارپ
بهترین هدیه نوروزی

ساختمان مرکز ماشینهای اداری ایران : خیابان شاه روبروی لاله
تلفن ٦٦٣٣٧٦ ـ ٦٦٤٣٣٥ ـ ٦٦٤١٤٥ ـ ٦٦٧٤٥٣

حج عمره نوروزی
فقط تاساعت ۹ امشب باارائه گذرنامه ثبت نام میشود ۲۱ روز حرکت ۲۹ اسفند ٦۱۰۰ تومان تلفن ٦٥٧٠٨ حاجی‌بسطامی آ ـ ٤٨٨٤٩

تلفن جدید خدمات بیمه‌ای حسام
۸۹٦۹۰۸

# شرایط واگذاری ۳۵۰۰ پلاک جدید تاکسی

**برای واگذاری پلاک تاکسی به متقاضیان تاکسیرانی تهران درمقابل دریافت پلاک شخصی شماره تاکسی داده میشود.**

براساس تصمیم‌جدید انجمن شهر تهران به ۳۵۰۰ راننده شخصی‌مسافرکش پلاک تاکسی واگذار خواهدشد، بنابر این دارندگان اتومبیلهای شخصی که قصد مسافرکشی دارند می توانند پلاک تاکسی بگیرند. در جریان اجرای این برنامه ۳۵۰۰ اتومبیل شخصی مسافرکش تبدیل به تاکسی نارنجی میشود.

اکنون براساس آمار، تهران پانزده هزار تاکسی دارد و همین تعداد نیز دارندگان اتومبیلهای سواری شخصی در سطح شهر مسافرکشی میکنند.

برای اینکه در کار ترافیک تهران تراکمی بیش از وضع موجود پیش نیاید، قرار است با خارج کردن ۳۵۰۰ پلاک شخصی ۳۵۰۰ پلاک تاکسی داده شود و لذا متقاضیان تاکسیرانی فقط با ارائه پلاک شخصی خواهند توانست‌پلاک تاکسی دریافت دارند.

یک مقام آگاه در امور شهری‌گفت: اگر پلاک تاکسی فقط به متقاضیان تاکسیرانی داده‌شود از تعداد شخصی‌های مسافرکش کم نخواهد شد لیکن‌با شرایط فوق، شخصی های مسافرکش تبدیل به تاکسی میشوند.

یک بررسی نشان داده‌است که اکنون ۷۰ در صد از کسانیکه درپایتخت سکونت دارند و فاقداتومبیل شخصی هستند برای انجام امورروزانه از تاکسی استفاده میکنندو ۳۰ درصدبقیه را مسافران‌اتوبوس تشکیل میدهند. کارشناسان امورشهری اظهار عقیده‌کرده‌اند که افزودن ۳۵۰۰ تاکسی‌جدید تاحد قابل ملاحظه‌ای مشکل کمبوداین وسیله نقلیه‌ضروری را از میان خواهد برد.

گروه بهداشتیاران کانادائی که برای شرکت در سمیناری بایران آمده‌اند با آقای هویدا درنخست وزیری ملاقات کردند. در عکس که‌ازاین ملاقات گرفته‌شده، آقای فرهنگ مهر رئیس دانشگاه پهلوی شیراز نیز دیده میشود.

## استاندار دفتر رئیس اداره کار بندربوشهر را قفل کرد!

بوشهر ـ خبرنگار اطلاعات

استاندار بوشهر دفتر کار رئیس اداره کار بندربوشهر وبنادر و جزایر خلیج فارس را به علت تاخیر حضوردر دفتر کار قفل کرد وکلید آنرا باخود به‌استانداری برد. دکتر بطحائی استاندار بوشهر که همیشه بدون اطلاع قبلی در اولین ساعات صبح از ادارات دیدن میکند، صبح دیروزهنگام بازدید از اداره کار بوشهر متوجه‌شد که رئیس و معاون این اداره پس از ساعت شروع کار در محل کار خود حضور ندارند.

استاندار بهمین خاطر ضمن گرفتن قفل از سرایدار اداره دفتر کار رئیس اداره کار را قفل کرد و کلیدش را باخود به استانداری برد.

## سه‌هزارتن گوشت برای مصرف ایام‌عید ذخیره‌شد

**برای تامین گوشت تهران‌در ایام نوروز ۳ هزار تن گوشت ذخیره شده است. عرضه‌گوشت گوسفند و مرغ توسط‌فروشگاه های تعاونی شهر و روستا و فروشگاههای تعاونی مصرفسپه از امروز در نقاط مختلف‌پایتخت آغاز شد. روزانه ۳۰۰ تن‌گوشت گوسفند و ۱۰۰ تن گوشت‌مرغ به‌مردم عرضه میشود.**

محمود علومی رئیس سازمان گوشت کشور گفت: براساس توافقی که با سازمان تعاون شهر وروستا شده برای تامین‌گوشت مورد نیاز مردم در ایام نوروز، فروشگاههای‌این‌سازمان و همچنین فروشگاههای تعاونی مصرفسپه از امروزتااول فروردین ازساعت ۸ صبح تا۸ بعدازظهر گوشت گوسفند ومرغ مورد نیاز را در اختیار مردم تهران قرار میدهند. علاوه براین فروشگاه شماره ۵ تعاونی مصرف سپه (واقع در خیابان سی‌متری) از ساعت ۸ بامداد تانیمه شب بمقدار کافی گوشت گوسفند و مرغ عرضه میکند.

### توزیع و عرضه سریع

رئیس سازمان گوشت‌افزود: از صبح دیروز ۴ گروه ماموران این سازمان در میدان دام‌تهران- فرودگاه مهرآباد - گمرک غرب تهران و اداره مرکزی سازمان گوشت در خیابان تخت جمشید مستقر شدند و تا پایان‌تعطیلات نوروزکار تهیه، توزیع و عرضه سریع گوشت گوسفند و مرغ را به بازار های مصرف پایتخت ادامه خواهند داد. همزمان‌با آن، یک ستاد عملیاتی مرکب از معاون اداری و مالی - رئیس دفتر معاملات - رئیس دفتر تهیه و توزیع و رئیس حمل و نقل سازمان گوشت‌درپایتخت تشکیل شد. اعضای این ستاد موظفند صبح امروزتاپایان تعطیلات‌نوروز به‌نحوه عرضه و توزیع گوشت در پایتخت و دیگر شهرهای کشور دقیقا نظارت کنند.

### توزیع گوشت درشهرستانها

محمود علومی‌درمورد نحوه توزیع گوشت گوسفند و مرغ در شهرستانها گفت:

در هریک از سردخانه‌های سازمان‌گوشت‌در شهرهای‌مشهد- - شیراز- اصفهان - اهواز- کرمانشاه- تبریز- آبادان و بندر عباس در حال حاضر یکصد تن گوشت مرغ و گوسفند برای‌تامین گوشت مورد نیاز مردم در ایام نوروز ذخیره شده است.

از روز پنجشنبه گذشته نیز کامیونهای سردخانه‌دار سازمان گوشت کار حمل گوشت به‌شهر های مذکور را آغاز کردند. گوشتهای حمل شده تحویل سردخانه‌های سازمان گوشت میشود و برای عرضه به مردم بامعرفی استاندار در هرمنطقه‌در اختیار فروشندگان معرفی شده قرار خواهد گرفت.

رئیس سازمان گوشت افزود: برای تامین گوشت مورد نیاز مردم استانهای گیلان و مازندران نیز از امروز تا اول فروردین ماه روزانه دو کامیون سردخانه دار گوشت گوسفند و مرغ‌مورد نیاز را به شهرهای‌این دو استان حمل میکنند.

## گوهر

ماهنامه تحقیقی‌از انتشارات بنیاد نیکوکاری‌نوریانی شماره یازده و دوازده سال سوم در ۱۳۶ صفحه از آثار ۳۷شاعر و نویسنده انتشار یافت.
آ ـ ۴۸۸۳۹

خداحافظ کلید

## برندگان مسابقه طراحی جام زرین نیکوکاری

کمیته هم‌آهنگی های جنبش ملی نیکوکاری، اسامی سه‌برنده اول مسابقه طراحی جام زرین نیکوکاری راکه بانظر گروه‌داوران انتخاب و تعیین شده‌اند، اعلام کرد.

این سه نفر، که طرحهای‌آنان از میان ۳۴ طرح ارائه شده برای جام زرین نیکوکاری بترتیب حائز مقام های اول تاسوم شده‌اند، عبارتند از:

۱- آقای عباس پایدار.
۲- آقای هانریک‌ماطاوسیان.
۳- آقای کامبیزطاهباز.

طرح جام زرین نیکوکاری، چندی قبل، طی انتشار اطلاعیه‌ای از سوی سازمان شاهنشاهی خدمات اجتماعی، بمسابقه گذاشته شد واز هنرمندان کشور دعوت بعمل آمد تا درطرح این جام، که در سال ۱۳۵۵ به مجری والاترین اقدام نیکوکارانه اهدا خواهد شد، شرکت جویند.

بدنبال این اطلاعیه، تاپایان مهلت مقرر، ۳۴ طرح از جانب نقاشان و طراحان ایرانی درداخل و خارج از کشور به دفتر مرکزی جنبش ملی نیکوکاری واصل شد که کلیه این طرحها، توسط گروه داوران به ریاست آقای مهندس محسن فروغی و باهمکاری آقایان مهندس علی صادق ومهندس‌بدیعی، مورد بررسی دقیق قرار گرفت و طرحهای برنده تعیین واعلام‌شد.

برندگان مسابقه، بترتیب پانصد هزار ریال، صد هزارریال وپنجاه هزارریال جایزه نقدی دریافت خواهند داشت.

## طرح توسعه‌کنار رودخانه میدان‌چائی به تصویب رسید

تبریز ـ خبرنگار اطلاعات: طرح بزرگ توسعه‌کناررودخانه «میدان چائی» از هر طرف‌بعرض ۲۸ متر درجلسه فوق‌العاده انجمن شهر تبریز به تصویب رسید.

دراین جلسه که آخرین جلسه سال ۵۴ بود گفته شد اولین‌فاز این طرح از انتهای خیابان منصورتاپل سنگی درسال ۵۵ اجرا خواهد شد.

دراین جلسه شهردار تبریز اعلام کرد که بزودی در ده‌نقطه شهر پارک کودک ساخته خواهد شد.

آنگاه‌دکتراردبیلی عضو انجمن شهر درخواست کرد مصوبه‌ای از انجمن بگذرد که بموجب آن اگر شهرداران وقت بموقع مصوبات انجمن را بمرحله اجرا نگذارند مورد استیضاح قرارگیرند.

نوروزهر سال یک فیلم از «بهروز و گوگوش» وامسال بهترین آنها

برنامه مخصوص نوروز ۱۳۵۵ گروه ممتاز سینمائی پایتخت و شهرستانها

کارگردان: فریدون گله

## کمیته بررسی مسائل حج در حزب تشکیل میشود

یک کمیته نظارت برای بررسی و مشکلات زائران خانه خدا در سازمان سپاهیان انقلاب تشکیل میشود.

فریدون مهدوی وزیرمشاور وقائم‌مقام‌دبیر کل‌حزب‌رستاخیز در جلسه‌ای با شرکت ۵۰ نفر اعضای سپاهیان انقلاب که درسال جاری بعنوان ناظر گروههای حج به عربستان سعودی عزیمت کرده بودند گفت گزارشهایی که به حزب رسیده حاکی از این بوده که سپاهیان اعزامی نقش خود را در همکاری با زائران خانه خدابنحو شایسته‌انجام‌داده‌اند، بهمین دلیل پیشنهاد میکنم کمیته‌ای با شرکت ده نفر از اعضای سازمان سپاهیان انقلاب‌تشکیل شودتاباهمکاری اوقاف طرح های لازم را برای تامین رفاه بیشتر زائران خانه خدا تهیه و ارائه دهند.

در این جلسه مسئول‌امور اجتماعی حزب و سازمان سپاهیان‌انقلاب‌و اعضای‌گروه اعزامی‌سازمان‌سپاهیان انقلاب به عربستان پیشنهاداتی برای بهبود و تامین رفاه بیشتر زائران خانه خدا ارائه دادند که آموزش مسئولان گروه و زائران قبل‌ازعزیمت، متحد- الشکل‌کردن‌لباس های زائران و توجه به اقدامات ایمنی در مقابل حوادث، تجدیدنظر در انتخاب راهنمایان که برای هدایت زائران با گروهها‌اعزام میشوند و نیز تجدید نظر دررفتارمیهمانداران‌هواپیمابازائران از جمله این پیشنهادات بود.

از فردادر
سینماگلدیس
محصول استثنائی انگلستان واسپانیا شاهکار کارگردان شهیر مایکل پاول
ماه‌شیرین
رنگی - باشرکت
انتونی‌استیل

دنیای ورزش
منتشر شد

### اطلاعیه نظام پزشکی مرکز در مورد فقدان پروانه

پروانه موقت پزشکی متعلق به آقای دکتر غلامعلی بسکی فرزند محمد حسین به شماره ۱۱۸۵۰رت‌ع‌ر۷۳ مفقود گردیده است.

از یابنده تقاضا میشود آن را به نظام پزشکی‌مرکز خیابان حافظ - خیابان شیرین یا بوسیله صندوق پستی ۳۴۷۴ تهران) ارسال دارند. چون پروانه جدیدصادر میگردد، پروانه مفقود شده بهر حال از درجه اعتبار ساقط است.

سازمان نظام پزشکی مرکز

Iran Tractor manufacturing Co.

### «آگهی استخدام مهندس»

کارخانه تراکتورسازی ایران به تعدادی مهندس مکانیک و الکترومکانیک با حداقل سه سال سابقه کار مفید وآشنائی کامل به زبان انگلیسی استخدام می‌نماید از بین افراد انتخاب شده عده‌ای جهت کارآموزی و اخذ تخصص بخارج از کشور اعزام خواهند شد. داوطلبان میتوانند جهت کسب اطلاع بیشتر به کارگزینی کارخانه مراجعه و یابا صندوق پستی ۳۱۰ تبریز مکاتبه فرمایند.

کارخانه تراکتورسازی ایران - تبریز

نفیس‌ترین وجالب‌ترین هدیه نوروز ۱۳۵۵

ازفردا صبح فقط در

سینماونک

اولین سینمای مبله و ممتاز ایران

هورست بوخلتس درفیلم رنگی
عشق من جانی

بمناسبت فوق‌العاده بودن وبی‌نظیر بودن این فیلم کمدی عشقی سینما ونک یک سئانس به سئانسهای معمولی خود افزوده و سئانسها را بشرح زیر نمایش میدهد:
۱۰- ۱۲ صبح - ۲- ۴- ۶- ۸- ۱۰ بعد ازظهر
برای رزرو بلیط همه روزه به گیشه سینما ونک مراجعه فرمائید
تماشای این فیلم برای اشخاص کمتر از ۱۸ سال ممنوع است

## تی.پی.ال

### یک راه عملی برای حل مشکلات تلفنی

امتیازات انحصاری تی.پی.ال

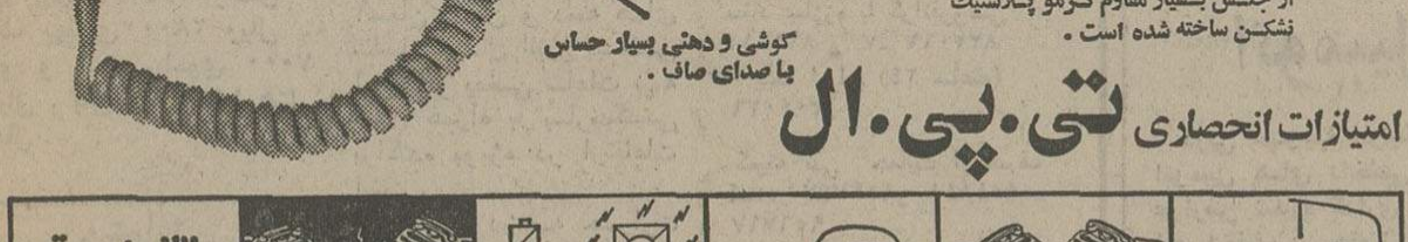


باسیستم کنترل بمنظور کنترل مکالمات کلیه پستها توسط مدیر.
با امکان مکالمات داخلی نامحدود در آن واحد (ماکزیمم)
با قابلیت استفاده از شماره‌گیرهای الکترونیکی
با امکان تعویض اتوماتیک برق به باطری و باطری به برق
با پست شب برای انتقال زنگ اپراتور بسایر پستها

جهت اخذ نمایندگی:
کلیه موسسات و افراد علاقه‌مند را در تهران و شهرستانها بهمکاری دعوت میکنیم

نماینده انحصاری در ایران شرکت ایران مکاس
تهران ۱۵ - خیابان تخت جمشید شرقی. خیابان جهان شماره ۲۴
تلفن: ۷۵۹۶۰۰ - ۷۵۹۶۷۷ - ۷۵۷۳۴۸ - ۷۶۵۷۹۸

مامشکل تهیه کلیه
مصالح ولوازم ساختمانی
شمارا باقیمت تجارتی تاپایان کاربعهده میگیریم

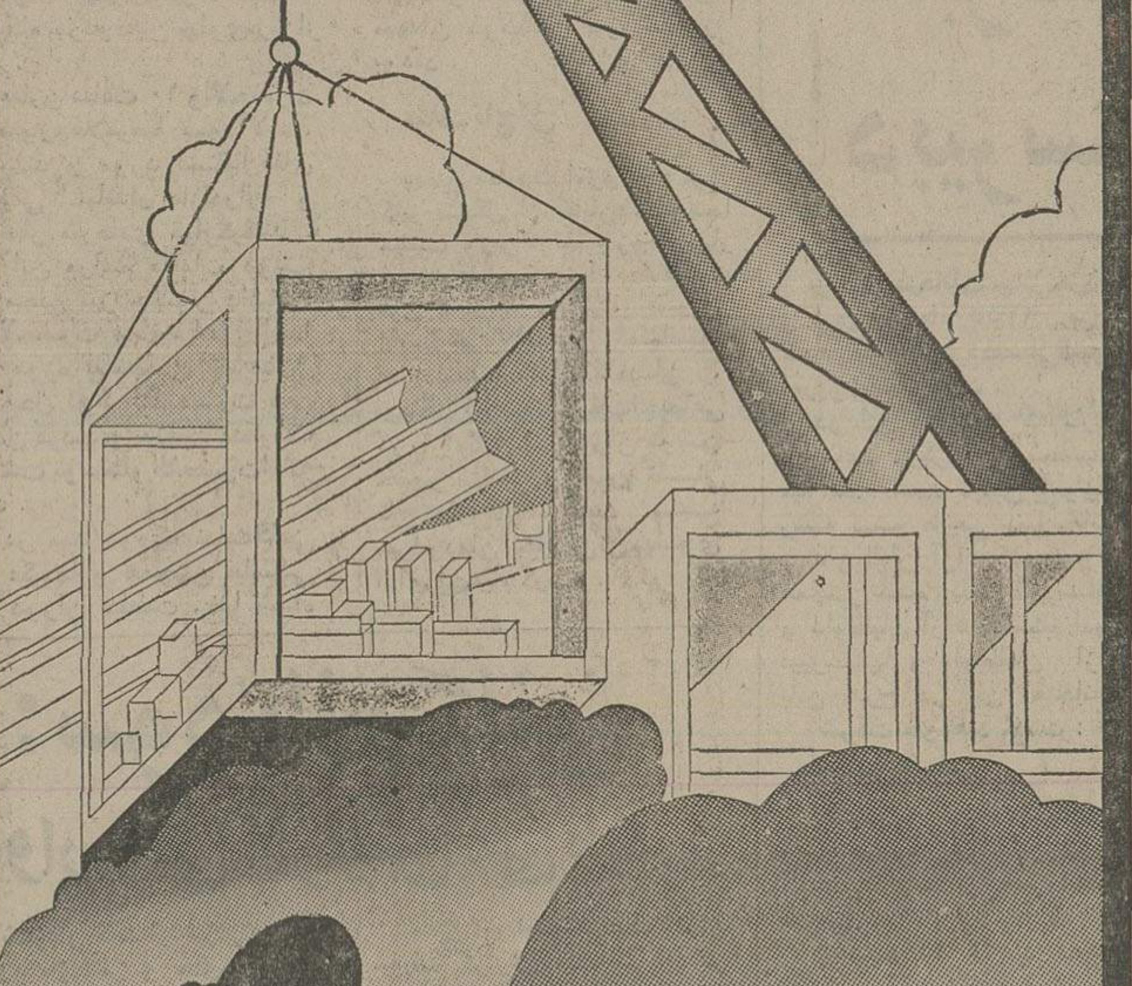

شماکه دست اندرکارایجادیک یاچندواحد ساختمانی هستید
کافیست بجای مراجعه به‌چند محل فقط بما اطلاع دهید.
چون ماقبلاً کلیه مصالح مورد نیازتان راتدارک دیده‌ایم.
مرکزتدارکات ساختمان شرکت پخش لوازم ساختمانی
خیابان فرح جنوبی ـ بالاترازتخت طاوس کوچه باغ شماره ۶۰ تلفن ۸۴۲۸۶۲
DJ124

# قطعنامه اجلاسیه مشترک مجلسین سنا و شورا یملی

در این هنگام که آئین فرخنده بزرگداشت پنجاه سال شاهنشاهی شکوهمند دودمان پهلوی برگزار می شود .در خجسته‌زادروز اعلیحضرت رضا شاه کبیر بنیانگذار با اقتدار این دودمان بزرگ ، مجلسین سنا و شورای ملی مراتب سپاس و ستایش خود را بروان پاك آن سردار نامی تاریخ ایران که به نیروی اراده و ایمان کشور ما را از سرآشیب نابودی و زوال باوج استقلال وکمال رسانیدند تقدیم میدارند .

مجلسین فرماندهی داهیانه وابتکار ودرایت‌فرزند نامدار وبرومندش اعلیحضرت همایون محمد رضاپهلوی آریامهر شاهنشاه ایران راکه در تاریکترین ایام تاریخ کشورما هنگام اشغال ایران در جنك دوم جهانی زمام امور را بدست باکفایت خود گرفتند و باتدبیر وکیاست استقلال وتمامیت ارضی کشور را حفظ و آذربایجان عزیز را نجات بخشیدند وبااجرای اصول انقلاب‌شاه و ملت میهن ما را در مسیر تمدنی بزرك رهبری‌و هدایت فرمودند ، باکمال خلوص نیت می ستایند .

مجلسین باایمانی قاطع بنظام شاهنشاهی که در طول بیش ازبیست وپنج‌قرن منشاء و مبنای قوام ودوام قومیت وملیت کشور مابوده است ، آغاز سلطنت کورش کبیر بنیان‌گذار شاهنشاهی ایران رابعنوان سرآغاز تقویم و مبداء تاریخ ملی ایران بشمار می آورند .

مجلسین با اعتقاد راسخ باصول حزب رستاخیز ملت ایران این قطعنامه را در جلسه مشترك مورخ بیست و چهارم اسفندماه‌یکهزار وسیصدو پنجاه‌وچهار تصویب نمودند .

# تقویم و مبداء تاریخ ایران تغییر میکند

**امروز نمایندگان مجلسین سنا و شورای ملی که در نخستین پارلمان رستاخیز ملت ایران عضویت دارند ، در یک نشست مشترک به بررسی اوضاع‌ایران قبل از آغاز شاهنشاهی پهلوی ونیز اثرات تحولات و پیشرفت هائی که‌طی پنجاه سال اخیر و نیم قرن شاهنشاهی پهلوی‌نصیب کشور شده است پرداختند**

نمایندگان مجلسین سنا وشورای ملی در پایان جلسه مشترک امروز قطعنامه‌ای‌را تصویب‌کردند که بموجب آن «آغاز سلطنت کورش کبیر بنیان گذار ایران‌به عنوان سرآغاز تقویم و مبدا تاریخ ملی ایران خواهدبود» متن قطعنامه جداگانه چاپ‌شده است .

### ناطقین جلسه امروز

در جلسه مشترک امروز که ساعت ١٠ بامداد در کاخ سناو بریاست آقای مهندس جعفرشریف امامی رئیس مجلس سنا تشکیل گردید ـ ابتدا رئیس سنا جلسه را با نطق خود افتتاح کرد و بترتیب سناتور دکتر صدیق ـ هلاکوراميد ـ سناتور عمادتربتی ـ دکتر مصطفی الموتی ـ سناتور شوکت ملك جهانبانی و خانم دکتر مهین صنیع صحبت کردند و آنگاه قطعنامه جلسه‌مشترک قرائت گردید و باتفاق آراء به تصویب رسید .

(متن سخنان‌سناتور ها :دکتر صدیق ـ عماد تربتی ـ شوکت ملك جهانبانی و دکتر مصطفی الموتی در صفحات ٥ ،٢٧ ، ٢٨و٢٩ چاپ شده است و در شماره فردا سخنان سناتور علامه وحیدی ـ هلاکو رامبد و خانم دکتر صنیع چاپ میشود).

### سخنان رئیس سنا

آقای مهندس‌جعفر شریف امامی که ریاست جلسه مشترک امروز سنا را بعهده داشت در آغازاین جلسه اظهار داشت :

**بنام خداوند بزرگ و آفریدگار جهان جلسه مشترک مجلسین سناوشورای ملی راکه‌بمناسبت برگزاری آئین ملی بزرگداشت پنجاهمین‌سال‌شاهنشاهی‌دودمان جلیل پهلوی درسالگرد خجسته زاد روز اعلیحضرت فقید رضا شاه کبیر سرسلسله‌شاهنشاهی پهلوی بنیانگزار توانای ایران نو افتتاح میکنم .**

امروز برا ی‌ملت ایران روزی بسیار فرخنده و گرامی است زیرا مقارن زادروز منجی‌بزرگ وسردار نامدار و قهرمان‌تاریخ جاودان ایرانست .

رضا شاه کبیر آن قهرمان میهن پرستی که کشور ما را در تاریکترین ایام تاریخ‌ازخطر سقوط و ناامنی و هرج‌ومرج نجات بخشید و با همت‌والای خود باوج استقلال و عظمت‌و امنیت وثبات رسانید و باایجاد ارتشی نو، در تمام زمینه‌ها اعم از سیاسی ، اجتماعی ، فرهنگی، اقتصادی در راه‌اعتلای کشور کوشید .

بنابراین امروز که زاد روز آن شاهنشاه بزرگ و آهنین اراده است بدین منظورجلسه مشترک مجلسین تشکیل یافته‌تا مراتب سپاس وستایش خودرا به‌روان پاک آن سرداراتاریخ همچنین به پیشگاه وارث و خلف لایق وبرومندش‌شاهنشاه آریامهر که در بحرانی‌ترین اوضاع و احوال جهانی‌یعنی جنگ وحشتناک عالمگیر دوم‌و هنگام اشغال سرزمین میهن مقدس ما وظایف خطیر سلطنت را بعهده گرفتند، تقدیم داریم .

وارث تاجدار و هوشمندی که در عنفوان جوانی باابتکار و درایت و همت و اراده‌راسخ و با شکیبائی و بردباری در طول سی و چهار سال سلطنت پرخیر و برکت و میمنت اثر خود دگرگونیهائی عمیق و گسترده‌ای بوجود آورد و در مدتی کوتاه ملت خودرابسوی ترقی و تعالی و سعادت و سرافرازی و سربلندی هدایت فرمود و با اجرای انقلاب شاه وملت و فرماندهی داهیانه و نظارت دائم و مستقیم کشورو ملت خویش را در مسیررسیدن به تمدنی بزرگ قرار داد، و وسائلی فراهم کرد تا درردیف پیشرفته‌ترین ملل‌جهان قرارگیرد و کشور از هرجهت باوج‌عظمت وقدرت مادی ومعنوی ونظامی برسد .

آقای مهندس شریف امامی در قسمتی دیگر از سخنان‌خود گفت: این حقیقتی غیر قابل‌انکار است که در طول تاریخ کهن ایران‌دوران درخشان‌شاهنشاهی دودمان پهلوی فصلی بی‌نظیر وبی‌مانند بوجود آورده است، بطوریکه با صراحت میتوان‌گفت درهیچ عصری از اعصارگذشته برای‌این خصوصیات‌وامتیازات و پیروزیها و اینهمه اقدامات برجسته و مثبت وموثر نظیر و مانندی نمیتوان یافت .

بنابراین اکنون که درآستانه برگزار ی‌آئین‌فرخنده بزرگداشت پنجاه سال شاهنشاهی پهلوی هستیم و به‌حق میخواهیم دین خود را نسبت باین دودمان جلیل که منشاء اینهمه خیر و برکت و سعادت ملت وموجب اینهمه اقدامات و آثار بزرگ‌و اینهمه عظمت برای کشورهستند ادا کنیم وظیفه هر ایرانی‌است که بسهم خود ازدل و جان مراتب سپاس و ستایش وحق شناسی خود را نسبت به آن سردار بزرگ وهمچنین فرزند رشیدوبرومند ولایق وباکفایتش ابراز دارد وشکر بیکران به درگاه خداوند که در چنین اوضاع و احوال آشفته جهان اینهمه امنیت و حیثیت ورفاه و سعادت نصیب شده بجاآورد هرچند همه نمایندگان حاضر در این جلسه مایلند امروز با کمال اخلاص و اعتقاداحساسات خود راابراز دارند ولی‌تصدیق می‌فرمایند که اینکار با وقت محدودی که در اختیار است مقدور نمیباشد ولی‌خوشبختانه توافق شده است که از طرف هریک از مجلسین سه نفربیانانی ایراد نمایند .

### تقویم مذهبی تغییر نمیکند

مقارن ظهر قطعنامه توسط آقای دکتر سعیدنایب رئیس مجلس شورای ملی قرائت شد که برای بررسی آن در هیئت رئیسه مجلسین تنفس داده شد سپس‌آقای نخست‌وزیر سخنانی پیرامون این مسئله بیان کرد

نخست وزیر در سخنان امروز با اشاره به تعیین مبداء تقویم شاهنشاهی تاکید کرد که تقویم مذهبی همچنان مورد استفاده قرار خواهد گرفت و ازاین پس برای تعیین تاریخ قبل از اسلام نیازی به‌تقویم میلادی نیست . متن کامل سخنان نخست وزیر در شماره آینده درج میشود .

# ١١٨٠

## محاسبه تاریخ تولد براساس تاریخ شاهنشاهی

این رقم را بدقت بخاطر بسپارید چون از این پس ، نقش ارزنده‌ای از نظرتاریخ سال تولد و همچنین‌هرنوع تبدیل تاریخ بین سال شمار موجود و آینده دارد .

آگاهی پیدا کرده‌اید که براساس تصمیم مجلسین ، تاریخ شاهنشاهی بجای تاریخ شمسی مبداء تاریخ رسمی ایران شده و از سال نو سال رسمی‌ایران ٢٥٣٥ است حال اگر شما براساس تاریخ شمسی بخواهید تاریخ تولدخودتان به سال شاهنشاهی پیدا کنید کافی است بسال تولد خود رقم١١٨٠ را بیفزائید.

برای مثال اگر تاریخ تولد شما ١٣٢٠ است از سال آینده سال تولد شما ٢٥٠٠ خواهد بود .

و اگر شما در آغازسال (١٣٥٥) دارای فرزندی بشوید برای او تاریخ تولد ٢٥٣٥ ثبت خواهند کرد با این ترتیب ، تبدیل سال شمسی به شاهنشاهی بدین صورت است که اگر بخواهید سال شاهنشاهی تبدیل به شمسی شود باید ١١٨٠ را از آن کم کنید و اگر بخواهید شمسی تبدیل به شاهنشاهی گردد باید ١١٨٠ را به آن بیفزائید.

از سوی دیگر تاکنون برای تبدیل سال شمسی به سال میلادی به تاریخ تولد خود رقم ٦٢١ را اضافه می‌کردید در نتیجه اگر تاریخ تولد شما سال ١٣٢٠ باشد بسال میلادی ١٩٤١ خواهد بود حال اگر بخواهید با تاریخ شاهنشاهی ، تاریخ تولد خودتان را تبدیل به سال میلادی یا بالعکس کنید کافی است رقم « ٥٥٩ » را از آن کسرو یابدان‌بیفزائید.

با این ترتیب متولدین سال ١٣٢٠ شمسی در سال ٢٥٠٠ شاهنشاهی و درسال ١٩٤١ میلادی تولدیافته‌اند.

# خبرهای کوتاه

### ثبت زمین بنام دولت

سازمان ثبت اسناد و املاک کشور یک قطعه‌زمین دربخش١٦اصفهان بمساحت ٥٨٢ هزار و ٤٥٠ متر مربع را که قیمت آن در حدود١٥ میلیون میباشد به نام دولت ثبت کرد .

### فرود اضطراری

آبادان ـ دیشب ٢فروند هواپیمای جت ٧٠٧ هلندی بطور اضطراری در فرودگاه آبادان به زمین نشست .

قرار بود این دو هواپیما که باری هستند در فرودگاه مهرآباد تهران‌بزمین بنشینند ولی بعلت بدی هواو دید کم موفق نشدند و راهی‌آبادان گردیدند .

### ملاقات

ساعت ده بامداد امروز آقای کریستف کرنارو سفیر جدید اتریش در دربار شاهنشاهی با آقای دکتر اقبال رئیس هیات مدیره و مدیر عامل شرکت ملی نفت ایران ملاقات کرد .

### بردن بار با قطار ممنوع است

همزمان با آغاز حرکت‌قطار های نوروزی از تهران به شهرستانها وبالعکس،راه‌آهن دولتی ایران‌امروز اعلام‌کرد مسافران نوروزی باید از همراه بردن بار و چمدان اضافی خودداری کنند زیرا بعلت پربودن ظرفیت کلیه واگون‌ها و خودداری از بستن لکوموتیو های کمکی سنگینی قطارها زیاد وکشش آنها کم است وگنجایش بار اضافی ندارند .

### حسابرسی

٥ گروه حسابرس مامور حسابرسی واحد های سازمان‌تامین‌اجتماعی‌شده‌اند این گروهها از ابتدای‌سال آینده ، از کلیه واحد های سازمان تامین اجتماعی حسابرسی خواهند کرددر این حسابرسی کیفیت کار، کارکنان و نحوه انجام وظیفه آن ها نیز ارزیابی خواهد شد .

# سهمیه ماهی تهران افزایش می یابد

شیلات شمال اعلام کرد در دو روز سی‌ام‌اسفند واول فروردین سهمیه ماهی تهران افزایش می یابد، درتهران در چند روز اخیر ٢٠٠ تن ماهی سفید و هزار تن ماهی کفال و کپور توزیع شد سهمیه هر خانواده تهرانی ٢ ماهی بوده است.

محل توزیع ماهی کلیه فروشگاه های شهر وروستا و شرکت‌های تعاونی سازمان های دولتی و غیر دولتی وعاملین شیلات می باشند.

بدستور نخست وزیر وزارت بازرگانی نرخ ها و توزیع را بشدت کنترل میکند و در مغازه هایی‌که‌ماهی بطور آزاد فروخته میشود اگرنرخ‌بالاتر از نرخ‌دولت باشد فروشندگان تحت تعقیب و ماهی‌ضبط وبه‌قیمت‌دولتی فروخته خواهد شد.

# بانکها صبح شنبه باز خواهند بود

**در تعطیلات‌نوروزی تعدادی از شعب بانک های کشوربرای انجام کار های بانکی مردم بصورت کشیک باز خواهد بود .**

**بانکها در روز اول فروردین تمام روز را تعطیل میکنند و چند بانک از جمله بانک ملی ایران ، بانک سپه ، بانک داریوش روزشنبه سی‌ام‌اسفند ماه که بعد ازظهر ساعت تحویل سال نو است ، از صبح‌ساعت ٨ تا ساعت ١٢ باز خواهند بود و بعد از ظهر شنبه را تعطیل میکنند . بانک صادرات نیز در این روز از ساعت ٨ صبح تا یک بعد از ظهر باز است و از ساعت یک بعد از ظهر تعطیل خواهد بود .**

اکثر شعب بانک ملی از روز دوم فروردین تا پایان تعطیلات نوروز از ٨ صبح تا ١٢برای انجام امور بانکی باز خواهد بود ،

تعطیلات نوروزی بانکهابطور کلی مشابه باتعطیلات سازمانها و موسسات و وزارتخانه ها خواهد بود ، بعبارت دیگر شروع تعطیلات همگانی بانکها روز یکشنبه اول فروردین ماه است و پایان آن ارتباط با تعطیلات‌موسسات دولتی‌دارد.

در آغاز چهل‌ویکمین سال تاسیس

# ژورنال دو تهران با چهره تازه‌ای منتشر شد

ژورنال دو تهران ،نشریه فرانسوی‌زبان موسسه‌اطلاعات، امروز، درزاد روز اعلیحضرت رضاشاه‌کبیر، و همزمان باآغاز چهل‌ویکمین سال انتشار خود، چهره تازه‌یی پیداکرد.

تغییر در محتوای مطالب، شیوه صفحه بندی و حتی عنوان‌بندی مطالب‌از عمده‌ترین تحولات تازه ژورنال دوتهران است .

علاوه براین ، نشریه‌فرانسوی زبان موسسه اطلاعات ، همراه شماره امروزخود چهارصفحه فوق‌العاده بعنوان ضمیمه‌منتشر کرده است. در صفحه نخستین این ضمیمه، تصویری از رضا شاه‌کبیر که انتشار ژورنال‌ـ دوتهران حاصل اندیشه والای آن سرداربزرگ است، به چاپ رسیده است.

درصفحه دیگری از ژورنال دوتهران‌شرح حال‌شادروان عباس مسعودی بنیانگذار موسسه اطلاعات در اولین سفر رسمی اعلیحضرت فقید به ترکیه که تنها روزنامه‌نگار ایرانی بود که افتخار حضور داشت ونیز انتشار ژورنال دوتهران‌که در آن تاریخ پایه‌گذاری گردیدچاپ شده است .

# مراسم بزرگداشت رضاشاه کبیر درالاشت انجام‌شد

**دیروز بمناسبت زاد روز اعایحضرت رضاشاه‌کبیر بنیانگذار دانشگاه تهران وبیادبود پنجاهمین سال شاهنشاهی پهلوی در تالار مولوی دانشکده ادبیات این دانشگاه آئین خاصی برگزار گردید.**

در این مراسم جمع کثیری از استادان و دانشگاهیان و شخصیت های برجسته مملکتی شرکت داشتند ورئیس دانشگاه تهران طی سخنانی از بنیانگذار نخستین دانشگاه ایران تجلیل کرد.

عکس از چپ به راست آقایان : دکتر مشایخی رئیس دانشگاه تربیت معلم ، دکتر عبدالحسین سمیعی‌وزیر علوم و آموزش عالی، امیر اسدالله علم وزیر دربار شاهنشاهی ، دکتر منوچهر اقبال رئیس هیات امنای دانشگاه‌تهران،شادمان وزیر مشاور، کریم معتمدی وزیر پست و تلگراف، دکترهوشنگ نهاوندی رئیس دانشگاه تهران،پرفسورصفویان رئیس‌دانشگاه ملی و شاهرخ امیر ارجمند معاون دانشگاه تهران را نشان میدهد.

صبح‌امروزمراسم‌بزرگداشت اعلیحضرت رضا شاه کبیر با حضور والاحضرت شاهپور غلامرضا پهلوی در آلاشت ، زادگاه سردودمان پهلوی‌برگزار شد .

مقارن ساعت ١٠ والاحضرت شاهپور غلامرضا به آلاشت رسیدند و مورد استقبال‌آقای سمیعی استاندار مازندران و تیمسار میرهادی قرارگرفتند .

در این مراسم مقامات دولتی و محلی نیز حضور داشتند. والاحضرت و همراهان ابتدا از موزه لباسها و اثاثیه‌منزل و محل تولد اعلیحضرت فقید دیدن کردند و سپس مهدکودک آلاشت توسط والاحضرت‌افتتاح شد .

در مهد کودک نمایشگاهی از عکسها و همچنین فیلمی از دوران سلطنت رضا شاه کبیر بنمایش گذارده شد .

در مراسم امروز چند موسسه و سازمان مورد بازدید قرار گرفت و مدعوین ناهار را میهمان ذوب‌آهن در شاهمهر بودند .

### نثار تاج‌گل

بهمین مناسبت امروزگروهی کثیر متشکل از آقایان : هویدا نخست وزیر ، علم وزیر دربار شاهنشاهی ، وزرا ، شخصیت های عالیرتبه مملکتی، افسران ارشد نیرو های مسلح شاهنشاهی ، دانشگاهیان ، فرهنگیان و دیگر طبقات‌اجتماعی در آرامگاه بانی ایران نوین حضور یافتند و ضمن نثار تاج های گل ، نسبت به سردودمان خاندان پهلوی ادای احترام کردند .

# دولت ٣٠ هزار اتومبیل پژو و رنو وارد میکند

**دولت ٣٠ هزار دستگاه اتومبیل سواری کوچک و متوسط آخرین مدل در سال ٥٥ وارد می‌کند .**

**امروز اعلام شد : بمنظور تامین نیازمندیهای عمومی ، دولت از اوایل سال آینده بتدریج٣٠ هزار دستگاه‌اتومبیل آخرین‌مدل کوچک و متوسط ازخارج واردمیکند وبمتقاضیان عرضه خواهد کرد .**

**اتومبیلهای وارداتی‌از نوع اتومبیلهائی خواهد بود که امکان ساخت آنها در آینده نزدیکی درایران امکان‌پذیرباشد.**

### تامین نیازمندیها

بااعلام‌تصمیم اخیر دولت‌در بارەلغو تخفیف سود بازرگانی اتومبیلهای‌دست دوم که ورود آنها به کشور از لحاظ تامین وسائل لوازم یدکی مشکلاتی ایجاد کرده بود برای تامین نیازمندی‌های عمومی از لحاظ اتومبیلهای اضافی‌این موضوع مورد مطالعه قرار گرفت و موافقت شد .

دولت تعدادی از انواع اتومبیلهای آخرین مدل‌کوچک ومتوسط‌مانند پژو ورنو وسایر اتومبیلهای مشابه به کشور وارد و به علاقمندان عرضه کند . بقرار اطلاع اتومبیلهائی که برای اجرای این منظور وارد میشود باحتمال قوی از انواعی خواهد بود که ساخت آنها درآینده نزدیک درکشور امکان‌پذیر باشد .

### ساخت پژو در داخل

**خبرنگار ماکسب اطلاع کرد تعداد اتومبیلهائی که ازسوی دولت وارد میشود ٣٠ هزار دستگاه برآورد میشودو بدین ترتیب احتیاجات عمومی از لحاظ خرید اتومبیل مناسبو قابل اطمینان تامین خواهدشد.**

**امروز گفته شد : با توجه به این نکته که از چندی قبل مذاکراتی بین یکی از کارخانه های‌سازنده اتومبیل در ایران با مقامات پژو برای ساخت‌این اتومبیل ، در ایران در جریان است ، احتمالا قسمتی از اتومبیلهای وارداتی را پژو تشکیل خواهد داد و بقیه‌نیز باحتمال قوی اتومبیل «رنو» خواهدبود که موتاژ این‌نوع اتومبیل هم در سه ماهه اول سال جاری در ایران شروع خواهد شد .**

### عرضه بمردم

امروز همچنین گفته شد.که توزیع اتومبیلهای وارداتی بصورت آونجر خواهد بود ، یعنی دولت خریدار و وارد کننده نباشد بلکه یکی ، دو کارخانه سازنده اتومبیلهای داخلی که قادرند خدمات و سرویس بعداز فروش را برای خریداران تامین کنند ، توزیع آنرا بعهده بگیرند . ضمناعرضه اتومبیلهای وارداتی در سال آینده‌تنها منحصر به کارمندان و کارکنان دولت نخواهد بود و تمام مردم می‌توانند از اتومبیلهای وارداتی خریداری کنند .

# ٤٠٧ مزاحم تلفنی تحت تعقیب قرار گرفتند

**دارندگان تلفن تهران و شهرستان ها سال گذشته ٢ میلیون بار مزاحمت تلفنی داشتند که‌فقط در تهران‌برای ١٧٨١ نفر مزاحم به ادارات بازرسی شرکت‌مخابرات‌ایران شکایت رسیده است . از این گروه ٤٠٧ نفرشناخته‌شده‌اند وتحت تعقیب قرار گرفته‌اند .**

طبق تبصره٢ماده ١٤قانون تاسیس شرکت مخابرات‌ایران مجازات مزاحمین تلفنی برای بار اول مزاحمت تذکر کتبی، برای مزاحمت مجدد یکماه و برای مزاحمت های بعدی ٣ماه قطع ارتباط تلفن است برای‌هر بار وصل ارتباط نیز یکهزار ریال از صاحب تلفن دریافت میشود .

طبق مقررات موجود مشترکین که مزاحم تلفنی دارندبایدضمن اعلام کتبی مراتب مزاحمت به هیات بازرسی شرکت‌مخابرات، تقاضای کنترل تلفن خود را بکنند و در صورتی که‌استفاده کننده از تلفن ، مستاجر باشد می‌تواند با ارائه سند اجاره تقاضای کنترل تلفن را بکندتا مرکز مخابراتی مربوطه به استفاده‌ازمزاحم‌باب‌الکترونیکی وتدابیر دیگر شخص مزاحمرا یافته و تحت تعقیب قراردهد.

**بررسی نشان داده است‌که بیشترین مزاحمین تلفنی جوان های بین ١٨ تا ٣٥ ساله هستند وبین‌افرادمسن‌مزاحمین تلفنی کمتر یافت می‌شوند .**

مزاحمین تلفنی همچنین به عنوان مزاحم در مراجع دادگستری تحت تعقیب قرار می‌گیرند و بمجازات‌میرسند.

# مسافرین درمحاصره برف و کولاک

**تبریز ـ خبرنگار اطلاعات :** درپی ریزش برف و باران‌توام باکولاک شدید جاده اسالم ـ خلخال از دیشب بسته شد و١٥ مسافر در یکی ازپناهگاه های‌بین راه به محاصره برف درآمدند.

هم‌اکنون (ساعت ١٠ صبح) ماموران راهداری منطقه با کمک افراد کمیته‌امداد فرمانداری برای بازکردن راه‌و نجات مسافران از پناهگاه تلاش می‌کنند .

### راه‌های بسته

وزارت راه و ترابری امروز راههای بسته کشور را بشرح زیر اعلام کرد : راه تهران به چالوس ، شمشک به دیزین ، اهواز به بندر شاهپور ، قزوین به بهرام آباد ، طارم به قزوین و شاهرود به شهمیرزاد وفولاد محله .

# برنامه امتحانات نهائی دبیرستانها وداوطلبان آزاد

برنامه امتحانات نهائی‌خرداد و شهریور ماه ١٣٥٥ برای کلیه رشته های تحصیلی‌کشور امروز انتشار یافت .

در این مجموعه که تاریخ و ساعت برگزاری امتحانات قید شده است دانش آموزان رشته ششم طبیعی دبیرستانها و داوطلبان آزاد کشور و همچنین ششم ریاضی‌دبیرستانها و داوطلبان آزاد و ششم ادبی دبیرستانها و داوطلبان آزاد باین شرح در این امتحانات شرکت خواهند جست :

### ششم طبیعی

یکشنبه ٩ خرداد ساعت ٨ صبح فیزیولوژی جانوری و ساعت ٣ بعد از ظهر انشاء فارسی .

سه‌شنبه ١١ خرداد صبح تکامل و زمین شناسی بعد از ظهر ادبیات فارسی .

پنجشنبه ١٣ خرداد صبح شیمی بعد از ظهر زبان‌خارجی.

یکشنبه ١٦ خرداد صبح فیزیولوژی گیاهی بعد از ظهر جبر و مثلثات .

سه‌شنبه ١٨ خرداد صبح فیزیک .

### ششم ریاضی

شنبه ٨ خرداد ساعت ٨ صبح هندسه و مخروطات بعد از ظهر ساعت ٣ انشاء فارسی.

دوشنبه ١٠ خرداد صبح مثلثات بعد از ظهر زبان‌خارجی.

چهارشنبه ١٢ خرداد صبح شیمی بعد از ظهر ادبیات فارسی .

شنبه ١٥ خرداد صبح فیزیک بعد از ظهر جبر .

دوشنبه ١٧ خرداد صبح میکانیک بعد از ظهر هندسه ترسیمی و رقومی .

چهارشنبه ١٩ خردادصبح حساب استدلالی بعد از ظهر رسم فنی .

### ششم ادبی

شنبه ٨ خرداد ساعت ٨ صبح تاریخ بعد از ظهرساعت ٣ املاء ـ انشاء فارسی.

دوشنبه ١٠ خرداد صبح فلسفه و اخلاق بعد از ظهر زبان خارجی .

چهارشنبه ١٢ خرداد صبح منطق عملی و نظری بعد از ظهر ترجمه و تجزیه و ترکیب عربی .

شنبه ١٥ خرداد صبح‌تاریخ ادبیات بعد از ظهردستورزبان فارسی .

دوشنبه ١٧ خرداد صبح جغرافیا بعد از ظهر صرف و نحو عربی .

جدول برنامه امتحان خرداد و شهریور دیگر رشته های تحصیلی از جمله خانه‌داری، زراعت و کشاورزی هنرستان های صنعتی سه ساله، نساجی و هنرستانهای صنعتی،رنگرزی، دانشسرایمقدماتی ، ششم بازرگانی ، بانکداری کشور نیز تنظیم شده است .

### امتحانات نهائی شهریور

امتحانات نهائی شهریور ١٣٥٥ رشته های مختلف تحصیلی کشور نیز طبق این دفتر از٦شهریور آغاز میشود و به ترتیب داوطلبان آزاد و ششم طبیعی یکشنبه ٧شهریور و ششم ریاضی دبیرستانها و داوطلبان آزاد روز ٦ شهریور و ششم ادبی دبیرستانها و داوطلبان آزاد کشور شنبه ٦ شهریوربرگزارخواهدگردید.

# امشب در تهران بارندگی میشود

براساس پیش بینی‌هواشناسی هوای باران زای مدیترانه‌ای که امواج پی‌درپی آن آسمان ایران را تحت تاثیر قرارداده باعث میشود که از بعداز ظهر امروز آسمان ابری و از اواخر شب در تهران بارندگی‌شود.

امروز هوای تهران سرد بود و کاهش میزان حرارت باعث یخبندان در خیابانهای شمال شد .

ریزش برف و باران اخیر تهران برنامه تدارک وسائل شب عیدمردم پایتخت رامتوقف کرده است .

# شهردار: سود بازرگانی اتومبیل‌های وارداتی افزایش می‌یابد

**دربی تصویب افزایش قیمت اتومبیل های داخلی ، اخذ عوارض شماره گذاری سالانه‌و لغو تخفیف در حقوق گمرکی و سود بازرگانی اتومبیل های خارجی مدل پائین ، اعلام شد که حقوق گمرکی و سود بازرگانی اتومبیل های خارجی نیز افزایش می‌یابد .**

شهردار پایتخت که دیشب در گفت و شنودی این خبر را اعلام کرد افزود : اتخاذ این سیاست هاهمه بخاطر مبارزه با مشکلات روزافزون ترافیک پایتخت از طریق کاهش امکان خریداتومبیل است .

شهردار گفت:از میزان‌افزایش سود بازرگانی و حقوق گمرکی آگاه نیستمولی‌در مجموع‌افزایش سود بازرگانی اتومبیل های وارداتی سطح قیمت‌راچنان بالا خواهد برد که‌در نتیجه اتومبیل کمتری‌به کشور وارد میشود که این امر مالا از تراکم ترافیک میکاهد .

لازم به‌تذکر است میزان‌افزایش سود بازرگانی و حقوق‌گمرکی هنگامی معلوم خواهد شد که مقررات واردات ـ صادرات منتشر شود . این مقررات همه ساله در آخرین روز های سال انتشار می‌یابد .

مسئولان امور ترافیک تهران بدولت گزارش داده‌اند که اگر ورود اتومبیل ازخارج به‌کشور همچنان ادامه یابد اداره امور ترافیک تهران غیر ممکن خواهد شد. آنهااز مسئولان درخواست کرده‌اند تا موجباتی فراهم آید که شرایط خرید اتومبیل دشوار شود .

### تصحیح و پوزش

در صفحه پنج دیروز جمله «دوستت دارم ، پدر» به غلط «دوستدارم ،پدر» چاپ شده بود که بخاطر این اشتباه از خوانندگان محترم پوزش می‌طلبیم .

# اطلاعات و نیازمندیهای فوری شما

### نرخ مسکوکات

**در بانك ملی**

ربع پهلوی ٧٥٠ ریال . نیم پهلوی ١٤٥٠ ریال . یک پهلوی ٢٨٠٠ ریال . دو و نیم پهلوی ٧٠٠٠ ریال . پنج پهلوی ١٤ هزار ریال .

### نرخ ارز

یک دلارامریکا ٦٩٫٦٥ریال. یک لیره‌انگلیس ١٣٥٫٥٠ریال. یک مارک آلمان غربی٢٧٫٢٠ ریال . یک فرانک سوئیس ٢٧٫١٥ ریال . یک فرانک فرانسه ١٥٫٤٠ ریال . یکصد فرانک بلژیک ١٧٧٫٨٠ریال . یکصد لیر ایتالیا ٨٫٨٠ ریال. یکصد ین ژاپن ٢٣٫٣٥ ریال.

### آسمان

آسمان سواحل دریای خزر نیمه ابری و در سواحل گیلان تمام ابری همراه با بارندگی خفیف‌است

آسمان تهران و دمنه های سلسله جبال البرز قسمتی ابری در بعضی ساعات نیمه ابری همراه با بارندگی پراکنده بویژه در ارتفاعات است .

حداکثر درجه حرارت امروز تهران نسبت بروز گذشته ٣ تا ٤ درجه‌افزایش می‌یابد .

حداکثر درجه حرارت تهران در روز گذشته ٣ درجه بالای صفر و حداقل یکدرجه زیر صفر بود . گرمترین شهر بندر عباس‌با حداکثر ٣٠ درجه‌وسردترین محل‌همدان‌با ٤درجه‌زیرصفر گزارش شده است .

### تلفنهای ضروری

تصادفات راهنمائی و رانندگی ٣٣٣٣٣٣ ـ ٣٤٣٤٣٤ ـ ٣٥٣٥٣٥

ستاد مبارزه با گرانفروشی : ٨٢٩٦١٣ و ٧ـ ٨٢٢٠٦١

بیمه ایران (٢٤ ساعته) ٣٠٤٠٢٦

کمیته ملی حمایت ازمصرف کننده ٨٥٤٧٤٧و ٨٥٤٨٤٨ ـ ٩٥٦٧٦٧

اطلاعات فرودگاه : ٦٤٣٠١٤ هواپیمائی ملی ٩١١٣١٥ ٩١١٣١٤ ٩١١٣١٣

هواپیمائی ملی پرواز های خروجی ٦٤٣٠١٣ـ ٦٤٣٠١٤

آتش نشانی‌تهران ١٤٤٤٤٤ آتش نشانی شمیران ٢٧٧٧٧٢ ٢٧٧٧٧١

مرکز اورژانس : ٦٦٩٩٩١ و ٦٦٩٩٢١

## ۱ـ گزارش مجلسین

# تصویب یک قطعنامه تاریخی در جلسه مشترک مجلسین

# آغاز سلطنت کورش کبیر مبداء تاریخ ایران شد

امروز نمایندگان مجلس سنا و مجلس شورای ملی در یك نشست مشترك سپاس ملت ایران را ازخدمات پنجاه سال شاهنشاهی پهلوی معروض داشتند.

مجلسین با اعتقاد راسخ به‌اصول‌حزب رستاخیز ملت ایران قطعنامه‌یی در جلسه امروز تصویب کردند که‌به موجب آن، آغازسلطنت کورش کبیر ـ بنیانگذار شاهنشاهی ایران ـ سرآغاز تقویم‌و مبداء تاریخ ملی ایران، بنام«تاریخ شاهنشاهی» گردد.

این قطعنامه که گفته میشد بصورت «طرح» تقدیم میگردد، با مطرح شدن در جلسه مشترك به تصویب نهایی رسید.

در جلسه مشترك امروز سه تن از سناتورها، که‌ازطرف سناتور ها انتخاب شده بودند: سناتور دکتر عیسی‌صدیق، سناتور عمادتربتی وسناتور شوکت ـ الملك جهانبانی که هر یك، بیش ازنیم‌قرن درجریان فعالیت های سیاسی، اجتماعی، فرهنگی‌وقضایی‌کشور فعالیت داشته‌اند، وهمچنین سه‌تن از منتخبین نمایندگان مجلس شورای ملی: هلاکو رامبد، دکتر مصطفی‌الموتی ودکتر مهین صنیع، طی سخنانی مراتب سپاس ملت ایران رایادآور شدند ودر نطق خود به تفصیل وقایع ایران قبل‌از سال۱۲۹۹ را تشریح کردند وبه مقایسه‌وقایع‌تاریخی دیروز وامروز ایران پرداختند.

متن نطق سه سناتور و نیز متن نطق دکتر مصطفی الموتی ذیلابنظر خوانندگان میرسد و درشماره‌فرداسخنان دوتن‌دیگر از سخنرانان ـ هلاکورامبد ودکتر مهین صنیع چاپ خواهد شد.

سناتور دکتر عیسی صدیق:
در اثر بی‌لیاقتی و ضعف چند تن از پادشاهان قاجار ـ مملکت‌از کاروان تمدن عقب افتاده بود و یک سوم مرزوبوم از دست رفته بود.

**۵۰ سال شاهنشاهی پهلوی به‌ملت ایران حق میدهد که نسبت به‌چنین دوره حیات بخشی از هیچگونه بزرگداشتی فروگذار نکند**

## ایران قبل از ۱۲۹۹

سناتور دکتر عیسی صدیق اظهار داشت: در این مجلس‌عالی که برای بزرگداشت پنجاه سال شاهنشاهی پهلوی تشکیل شده چون بنده تمام این دوره را درک کرده‌ام درآغاز طبعا شمه موجزی از مشهودات خودرابعرض‌میرسانم.

بنده در ۱۲۹۰ خورشیدی‌برای تحصیل باروپارفتم و در ۱۲۹۷ بازگشتم ومعلم دارالفنون ورئیس تعلیمات متوسطه بودم که قهرمان بزرگ ما اعلیحضرت رضاشاه‌کبیر در۳ اسفند ۱۲۹۹ گام به پیش‌نهاد وسرنوشت ومسیرتاریخ ایران را دگرگون کرد.

در ۱۲۹۰ کشور مابکلی ناتوان بود وخرجه رسما مستعمره نبودولی حالش ازهرمستعمره‌ای زارتربود. رفتار بیگانگان باما بانگاه معاهده ترکمانچای براساس زوروحق‌کشی واجحاف و تعدی‌وبرای مملکت‌مایه ذلت و خواری بود. درهمان‌سال که می بایست با ۲۳ دانشجوی دولتی باروپارهسپار شویم برای خرج سفر و هزینه سه ماه اول تحصیل که جمعا هفت هزار تومان میشد نزدیک به سه ماه‌درتهران سرگردان بودیم ووقتی باکمک موثر شوستر امریکائی خزانه‌دار کل مبلغ مذکور تهیه شد و با دلیجان عزیمت کردیم نخستین‌ضربت‌روحی ما این بود که در پنج فرسنگی پایتخت‌پس‌از عبور از پل رودخانه کرج قزاقان روسی دلیجانها را دستور توقف دادند تا بگذرنامه‌های ما و علت مسافرتمان رسیدگی کنند واجازه عبور دهند.

از ذکرهمین مختصر بوضع سیاسی آنزمان و ناتوانی مادی و معنوی مملکت و فقدان استقلال پی‌میبرید. در مدت هفت سال تحصیل در اروپا بواسطه اشغال ایران از طرف نیروهای بیگانه و ضعف‌فوق‌العاده دولت که اخبارآن درجراید فرانسه منتشرمیشدماهمه سرشکسته بودیم واز شرمندگی ملیت خود را مستور میداشتیم.

وقتی از اروپا از راه قفقاز و آذربایجان بایران مراجعت کردم اواخر جنگ جهانی اول بود. در ۱۸ مهر ۱۲۹۷ که به جلفا رسیدم هیچ ماموری در مرز ایران نبود که از من گذرنامه بخواهد در صورتیکه درتمام خط سیرم از پاریس تاجلفا طبق گذرنامه‌ام که موجود است در شانزده نقطه از من بازجوئی کرده و گذرنامه‌ام را مهر کرده بودند. مملکت شبیه‌بود بخانه‌ای که نه دربان داشت ونه صاحب.

درمسافرت از تبریز به تهران اوضاع فلاکت‌بار ووحشتناک‌دهات وشهرها و علائم قحطی و کشتار بیماریهای همه‌گیر که از نتایج مخاصمه روسها باعثمانیها دروطن مابود همه‌جا بچشم میخورد. خانه های مجاورراه‌ویران ودرگورستان های کنار جاده‌ها بیش از یکسوم قبرها تازه بود.

## ماموریت یزدانی رضاشاه کبیر

سناتور دکتر صدیق یادآور شد در مدت دوسال و نیم بین ورودم به تهران و کودتای ۳ اسفند ۱۲۹۹ دولت‌ازبابت اقساط قروض ایران بانکلستان ماهی سیصد هزار تومان بعنوان استمهال میگرفت و پایتخت و حومه را اداره میکرد ولی در راهها امنیت وجود نداشت ودر هرمنطقه زورمندی،فرمانروائی میکرد. هموطنان ما همه سرشکسته بودند واز آینده مایوس. روشنفکران معدودی که وجود داشتند سر به آسمان بلند کرده بزبان فردوسی می گفتند:

توای دادگسترجهان آفرین
برازنده آسمان و زمین
فروزان بمافر شاهنشهی
بمابازگردان کلاه مهی
برانگیز یک مرد ایران نژاد
توانا و بینا دل و پاکزاد
که بانیروی داد ومردانگی
بهوش و بفرهنگ و فرزانگی
کند زنده نام نیاکان ما
چو مینو کند خاک ایران ما

خداوند بزرگ دعای‌ایرانیان‌را اجابت فرمود و سرتیپ رضاخان را برای زنده کردن‌نام‌نیاکان مامور کرد. سرتیپ رضاخان پس از ورود به تهران فرمانده کل قوا و سردار سپه ودوماه بعد وزیر جنگ شد و با شجاعت و سرعت بسرکشیهای‌ایالات و عشایروباغیان وزورمندان در فارس و آذربایجان و مازندران پایان داد و بلشویکها را از گیلان بیرون راند و درآذر ۱۳۰۰ ارتش متحدالشکل ایران را بوجود آورد ودر آبانماه ۱۳۰۲ نخست‌وزیرشد. در آذرماه ۱۳۰۳ ماجرای خوزستان و خزعل بهمت و غیرت سردار سپه پایان یافت و وحدت ملی وقدرت دولت درتمام کشور تحقق‌پذیرفت و زمینه برای اصلاحات اساسی فراهم آمد. در آذر ۱۳۰۴ مجلس موسسان که بنده نیز درآن نماینده بودم‌قهرمان نجات‌دهنده کشور را بسلطنت برگزید ودرچهارم اردیبهشت۱۳۰۵ مراسم تاجگذاری برگزار شد.

## آموزش و پرورش نخستین قدم در

سناتور دکتر صدیق دردنباله سخنانش گفت چون بیشتر عمربنده صرف تعلیم و تربیت گردیده کار های عمده‌ای که در ظرف پنجاه سال دراین زمینه شده‌بطور بسیار موجزبعرض میرسانم.

این نکته باید قبلا یادآوری شود که پیش از قرن سیزدهم هجری قمری ایران از پیشاهنگان فرهنگ و تمدن بود ولی در طی قرن مذکور که اروپا بترقیات‌شگرف نائل شد دراثر بی لیاقتی و ضعف چندتن از پادشاهان قاجار مملکت ما از کاروان تمدن عقب‌افتاد ودر برابربیگانگان مرعوب گردید و یک سوم مرز وبوم مارا از دست‌داد.

اقداماتی که نسبت بتوسعه مدارس از ۳ اسفند ۱۲۹۹ تا آذر ۱۳۰۴ صورت گرفت ناچیزبود زیرا تمام وقت و همت صرف برقراری امنیت واعاده استقلال وحیثیت مملکت شد ولی درست یک ماه پس از انتخاب رضاشاه کبیر به سلطنت، در ۲۰ دیماه ۱۳۰۴ قانونی وضع شد که‌از درآمد املاک مزروعی صدی نیم علاوه بر مالیات، از مالکان دریافت و صرف تاسیس‌دبستان در دهات شود واین نخستین‌گام برای ایجاد مدرسه در روستا بود.

در۱۳۰۶مقارن‌الغاء کاپیتولاسیون امتیاز انحصاری کاوش درایران که در ۱۳۱۸ قمری مظفرالدین‌شاه «الی‌الابد» بفرانسه داده بودلغو شد و موسسات علمی صلاحیت دار مجاز بشرکت در حفاری در ایران شدند و نسبت به تکمیل تاریخ ایران و اثبات عظمت و قدرت دیرین نتایج مهم بدست‌آمد که بواسطه محدود بودن وقت از ذکر آن صرف نظر میشود.

نخستین اقدام اساسی در آموزش و پرورش در ۱۳۰۷ بعمل آمد. بموجب قانون اعزام محصل بخارجه مصوب اول خرداد ۱۳۰۷ مقرر شد در ظرف شش سال هر سال صد هزار تومان‌صرف اعزام‌فارغ‌التحصیلان مدارس عالی و متوسطه باروپا شود. چون هزینه تحصیل هر نفر کمتر از هزار تومان درسال بود هر سال لااقل یکصد نفر اعزام شدند. در ۱۳۰۷ عده فارغ‌التحصیلان متوسطه فقط ۱۴۸ نفر بود بنابراین نسبت به توسعه دبیرستانها فورا اقدام شد و ۲۵ نفر دبیر از فرانسه استخدام گردید و آزمایشگاه و کتابخانه در دبیرستانها بوجود آمد. دارالمعلمین مرکزی که تا آن تاریخ آموزگار و دبیردوره اول متوسطه تربیت میکرد مبدل بدارالمعلمین عالی شد و عده‌ای استاد برای تدریس علوم ریاضی وطبیعی از فرانسه استخدام‌شد. قانون مخصوص برای‌استخدام فارغ التحصیلان دارالمعلمین‌عالی باامتیازات قابل‌توجه وضع‌گردید واشخاص مستعد به آن‌موسسه روی آوردند. با اتخاذ تدابیر مذکور عده دیپلمه‌ها افزایش‌یافت واعزام محصلین بخارجه بخوبی امکان‌پذیر شد.

## تاسیس دانشگاه وقدمهای دیگر رضاشاه کبیر

● سناتور دکترعیسی صدیق که در خصوص اقدامات زمان سلطنت اعلیحضرت رضاشاه‌کبیر صحبت میکرد به سخنانش افزود وگفت مهمترین اقدام دیگری که بعمل آمد تاسیس دانشگاه تهران بود. در فروردین ۱۳۱۰ که‌بنده بااجازه رضاشاه کبیر و بدعوت دانشگاه کلمبیا در نیویورک سرگرم بررسی دستگاه فرهنگی امریکا بودم کتبا به بنده دستور فرمود طرح تاسیس دانشگاه‌تهران را تهیه و تقدیم کنم و این کاربا مشورت کارشناسان دانشگاه کلمبیا و موسسه راکفلر انجام گردید و در ۱۶ خرداد ۱۳۱۰ بوزارت دربارپهلوی فرستاده‌شد وبهمن ۱۳۱۰ که بایران بازگشتم امر باجرای آن طرح صادرگردید. دارالمعلمین عالی هسته مرکزی دانشگاه قرار گرفت و بنگارستان منتقل گردید و با جلب بزرگترین دانشمندان کشور وتهیه چند آزمایشگاه و کتابخانه توسعه کامل یافت‌وبتدریج که‌دانشجویان اعزامی بخارجه بوطن بازگشتند آنان که واجد شرایط بودند بدانشیاری آن موسسه برگزیده شدند. لایحه تاسیس دانشگاه تهران در ۱۳۱۱ تهیه شد ودر خرداد ۱۳۱۳ بتصویب مجلس رسید واز اراضی جلالیه در یک کیلومتری پایتخت دویست‌هزار متر مربع زمین خریداری و نخستین ساختمان برای تشریح جسد که تا آنزمان ایجاد آن‌غیر ممکن بود در تحت حمایت و قدرت رضا شاه کبیر بوجودآمد و سنگ بنای دانشگاه در ۱۵ بهمن ۱۳۱۳ زیر پلکان دانشکده پزشکی بدست شاهنشاه معظم‌بدل خاک سپرده شد.

سومین اقدام مهم این بودکه از اول فروردین ۱۳۱۲ بموجب قانون تمام دبستانهای دولتی در سراسر کشور رایگان شد و انجمن ملی تربیت بدنی بریاست عالیه‌والاحضرت همایون‌ولایتعهد تاسیس گفت که بایجادورزشگاه ها واستخرهای شنا و تشکیل مسابقه ها و اعطاء جوائز بدست شاهنشاه توفیق یافت.

چهارمین اقدام مهم تاسیس۲۵ باب دانشسرای مقدماتی برای تربیت آموزگار بود با وضع قانون مخصوص برای‌استخدام آموزگاران که تاثیر بسیار عمیق در فرهنگ داشت.

پنجمین‌اقدام‌شایان توجه‌جهان برگزاری هزاره حکیم ابوالقاسم فردوسی بود در ۱۳۱۳ درتهران وگشایش آرامگاه او درطوس بدست رضا شاه کبیر. درمراسم مذکور دانشمندان عالیقدر ۱۷ کشور بزرگ عالم شرکت‌داشتند. در سال مذکور در دانشگاههای درجه اول دنیا نیز فردوسی و خدمات او بزبان وملیت وتاریخ ایران مورد تجلیل واقع شد. ششمین اقدام تاسیس‌فرهنگستان ایران بود در خرداد۱۳۱۴ برای حفظ و توسعه و ترقی زبان فارسی با بیست و چهار نفراز فحول دانشمندان و استادان کشور که افتخارا خدمات قابل توجه نمودند.

## رفع حجاب اززنان و خدمات دیگر رضا شاه کبیر

ناطق گفت: هفتمین اقدام‌بسیار مهم که بنظر ممتنع میاید رفع حجاب از زنان بود در ۱۷دیماه ۱۳۱۴ در ساختمان نوبنیاددانش سرای تهران که نیمی از جمعیت کشور را توانا بابراز حیات و شرکت در امور اجتماعی نمود واز آن جمله ورود بانوان به دانشگاه تهران میسر گردید. بواسطه محدود بودن وقت‌بنده از تهیه کتابهای درسی دبستانها ودبیرستانها و ساختن بناهای دانشکده‌ها و موزه ایران‌باستان و کتابخانه ملی وعده‌ای دبستان ودبیرستان و دانش‌سرا درتهران

بقیه در صفحه ۲۷


# تابستان خیلی گرمی در پیش داریم.

ازهم اکنون بفکر کولر خود باشید

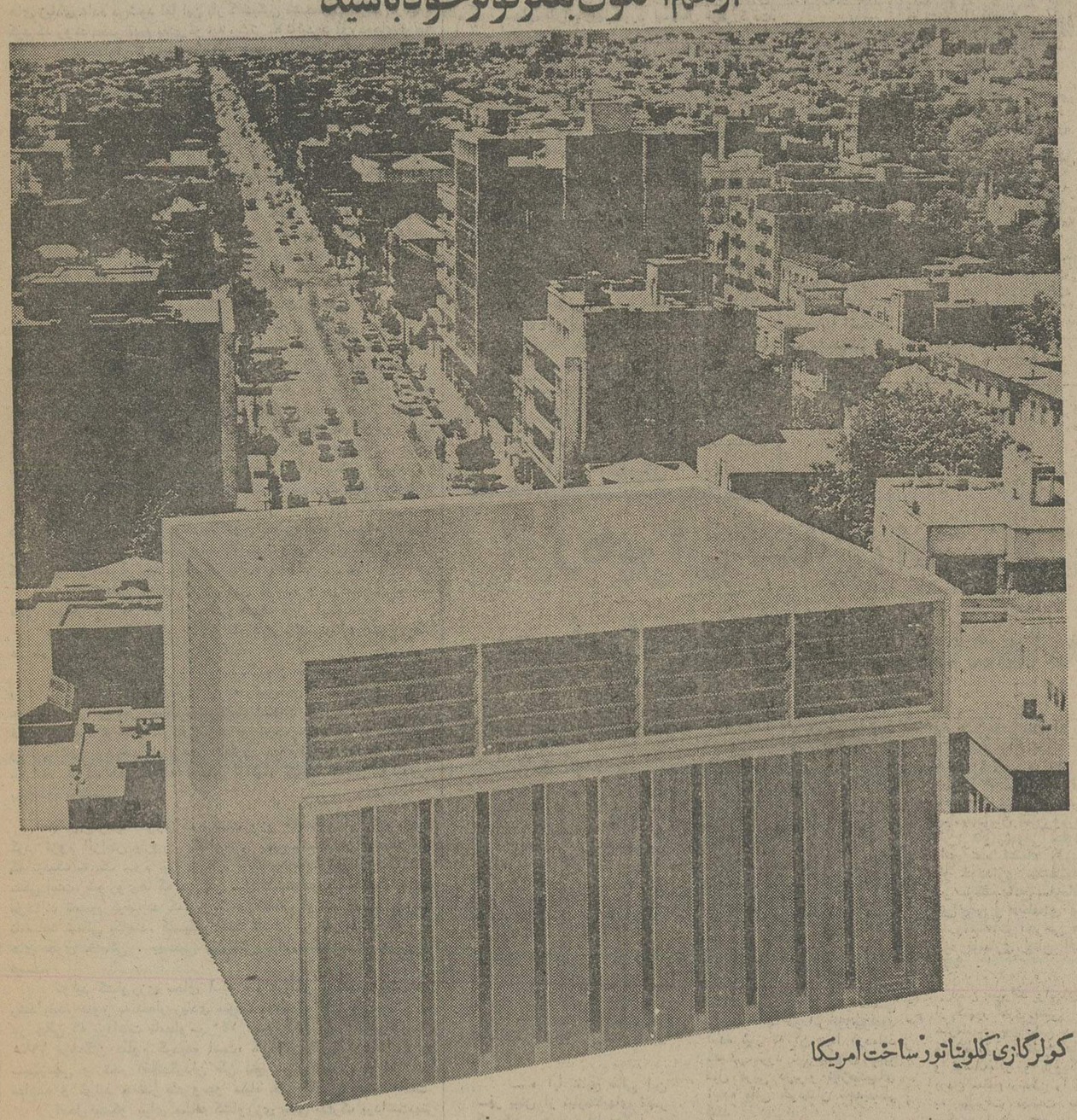

کولرگازی کلوبیاتور ساخت امریکا

حالا فرصت خوبی است برای آنهائیکه آن کارراحت امروز رابه فردا نمیگذارند. کولرکلوبیاتور محل کارشمامی آورد و بشما آسایش وآرامش میبخشد. کولرکلوبیاتور رابعنوان بهترین میشناسند وبانصب هوای خنك وتصفیه شده را بخانه و کولرکلوبیاتور دردونوع آبی، گازی

ازهم اکنون بفکر کولرکلوبیاتور خود باشید

کلوبیاتور



# هاویلوکس

## معتبرترین نام در صنعت رنگسازی ایران

رنگ بزرگترین نقشهارا در زندگی ایفا میکند
زیبائیهای ظاهری و حالات روحی از تاثیر رنگ دور نیستند ـ رنگهای‌مختلف
در زمان و مکانهای مختلف القاء کننده حالات مختلفی هستند، با قبول
این واقعیت آیا در انتخاب رنگ برای محل کار یا زندگی خود دقت میکنیم؟

هاویلوکس دقت لازم را در تمام موارد بعمل میاورد تا رنگهای هاویلوکس
تمام سلیقه های متفاوت را در موقعیتهای مختلف جوابگو باشد.
هاویلوکس با تنوع رنگها زیبائی ظاهری و آرامش روحی بخصوص
به محل کار و زندگی میبخشد و کیفیت دوام و صافی و یکدستی
رنگهای هاویلوکس با صرفه بودن آنرا تضمین میکند

اگر از هر نقاش علت انتخاب رنگ هاویلوکس را جویا شوید کم و بیش همین دلایل را باز گو خواهد کرد که دلیل گویائیست بر لقب معتبر ترین نام در صنعت رنگسازی ایران و پذیرش اینکه

بالاتر از هاویلوکس رنگی نیست

موسسه استاندارد و تحقیقات صنعتی ایران

54·H·6

## سرمقاله

**قرارداد مترو**

قرارداد مترو تهران ، امروز به امضاء رسید .
این قرارداد با فرانسویها به امضاء میرسد که در کارتاسیس واداره حمل‌ونقل زیرزمینی از تجربه‌ممتدوتکنولوژی‌پیشرفته‌ای برخوردارند و سرانجام ، بعد از گفتگوهای فراوان فرانسه‌ها در موضوع ساختمان مترو تهران بنام انها صابت کرد .مطالعات فنی برای اجرای قسمت اول مترو تهران بطول ٦۳ کیلومتر ـ در چهار مسیر ـ و همچنین نقشه‌برداری و شناسائی خاک بلافاصله بعد از امضای قرارداد آغاز میشود و قرار است ظرف ۹ ماه پرونده قطعی جهت شروع عملیات تهیه شود که در آن مشخصات کامل مترو و مسیر قطعی‌خطوط و برنامه‌های‌اجرائی منعکس خواهد بود . بالاخره بعد از دو سال کار احداث و تاسیس مترو به مرحله اجراء درمی‌آید .
مترو ، چاره نهائی و آخرین راه‌حل مشکل ترافیک تهران است و شهری که اکنون جمعیت آن از مرز چهار میلیون‌گذشته است ، درهرصورت روزی باید صاحب «مترو» شود. هرتدبیری برای گشودن راههای تازه و کاستن از بارسنگین ترافیک‌تهران، جنبه موقت دارد و محقق آنست که سطح شهر جوابگوی ترافیک شهری با این جمعیت نیست . بناگزیر مثل همه شهرهای بزرگ دنیا باید به فکر استفاده ازفضای‌تازه‌بودوبرای آمدورفت، شهری در زیر زمین بنا کرد .

در شهرهای بزرگ جهان که گاه تا سه برابر نفوس فعلی تهران جمعیت دارند ، این تراکم سرسام‌آورترافیک‌راکمترمیتوان دید . البته در ساعات معینی از روز ، یعنی زمانی که کارشروع میشود و زمانی که کار به پایان میرسد ، خیابانهارا سیل‌اتومبیل فرا میگیرد و سرعت حرکت به حداقل میرسد . چون صدهاهزار اتومبیل از نقاط مختلف بسوی شهر سرازیرپا از مراکزبازرگانی و اداری به اطراف پراکنده میشوند و بخصوص در شاهراهها تا چشم کار میکند ، اتومبیل‌ها مثل حلقه زنجیر یا دانه هـای تسبیح چسبیده بهم دیده میشوند ولی در غیر این ساعات ،انسان کثرت جمعیت و اتومبیل را احساس نمیکند و اغلب جاده‌ها و خیابانها خلوت است، درحالی که همانوقت صدها هزار تن در زیرزمین رفت‌وآمد میکنند و پیداست که اگر این وسیله موثر رفت‌وآمد در زیر زمین وجود نداشت و مردم مجبور میشدند با اتوبوس و تاکسی رفت‌وآمد کنند یا از هرچند نفرشان یکنفر با اتومبیل شخصی دنبال کار یا خرید برود آنها هم دچار همین مکافاتی میشدند که فعلا گریبانگیر شهر تهران است .

البته احداث مترو کار آسانی نیست . کاری است بسیار پرخرج و پر زحمت و مخصوصا بسیار دقیق و ظریف که حتما باید منتهای دقت در ساختن و سپس نگهداری کردن آن بخرج رود. شکافتن زمین در دل شهری که باصطلاح «بافت» منظم و مستحکمی ندارد و مخصوصا از فاضلاب‌بی‌بهره است واحداث تاسیسات عظیم حمل و نقل بطوری که هر ساعت ۳۲۰ هـزار مسافر را جابجا کند ، بدون مطالعات دقیق و وسواس‌فوق‌العاده در انجام عملیات ساختمانی‌و فنی‌عملی نخواهدبود . خوشبختانه فرانسویها هم از لحاظ دقت و هم از لحاظ وجدان کار سابقه و شهرت خوبی دارند و ما امیدواریم مترو تهران بصورت یادگاری ماندنی از همکاریهای ایران و فرانسه تاسیس و آماده بهره‌برداری شود.

فرانس‌پرس

# لبنان درانتظار سرنوشت

قدرت‌نمایی نظامیان لبنان که پنجشنبه شب گذشته بصورت یک کودتا تظاهر کرد، عنصر تازه‌ای از ابهام را به عوامل دیگر آشفتگی احوال لبنان که مخصوصا طی‌یک سال‌گذشته به‌اوج شدت رسیده بود علاوه کرده است.

ژنرال عزیزالاحدب افسری که در حدود ٦۰ سال‌دارد ومسلمان سنی مذهب وفرمانده پادگان بیروت است هنگامیکه پیروزی کودتای خود را اعلام میکرد (گرچه تاکید کردکه واژه کودتا را برای توصیف کار خود مناسب نمیداند)به سلیمان فرنجیه رئیس جمهوری مسیحی مذهب وافراطی کشورش اولتیماتوم داد که ظرف ۲٤ ساعت استعفا کند.

سرتیپ احدب ضمنا از دولت نیز خواست که استعفا کند و سپس ظرف یک هفته آینده از طرف مجلس ملی‌لبنان رئیس جمهوری جدیدی انتخاب گردد و کابینه آینده نیز بوسیله مردی که جای سلیمان فرنجیه را خواهد گرفت‌تشکیل گردد.

## مقاومت فرنجیه

ژنرال احدب گفت: به‌محض آنکه رئیس جمهوری‌جدید انتخاب شود من قدرت زمامداری را به کسی که قانونا‌مستحق آن است واگذار خواهم کرد. احدب اضافه کرد که وی به‌حکومت نظامیان جز در مواردی استثنایی که پای نجات‌یک رژیم در میان باشد اعتقادی ندارم. از طرف سرتیپ‌احدب فرمانی صادر شد که براساس آن وضع لبنان تا اطلاع‌بعدی فوق‌العاده اعلام گردید. وی از نظامیان و غیر نظامیان خواست که از نهضت اصلاح‌طلبانه ارتش پشتیبانی کنندو اخطار کرد که عدم حمایت از این نهضت مجازات خواهد داشت. احدب که خود را فرماندار نظامی موقت لبنان‌معرفی کرده است اضافه کرد که از ابتکار سوریه برای پایان‌دادن به بحران لبنان پشتیبانی میکند و قول میدهد که به قول‌و قرارهای میان دولت لبنان و فدائیان فلسطینی احترام‌بگذارد.
در حالیکه بیش از چند ساعت از وقوع کودتای احدب نمی‌گذشت سلیمان فرنجیه اعلام کرد که مصمم است مقام خود را بعنوان رئیس جمهوری حفظ کند فرنجیه گفت: من مدافع قانون واصول مشروع و قانونی هستم و تصمیم دارم که به این اصل ـ ولو بقیمت جانم تمام شود وفادار بمانم. وظیفه ملی ایجاب میکند که ما باهر عملی که هدفی سوای خدمت بلبنان داشته باشد مخالفت کنیم.

در شهر بیروت خبر وقوع کودتای سرتیپ احدب که بوسیله شخص وی از رادیو و تلویزیون اعلام گردید بـا صدای تیراندازیها مورد استقبال قرار گرفت.

تا روز جمعه هنوز هیچکس بدرستی خبر نداشت که آیا تیراندازیهای مذکور نشان دهنده وقوع کشمکش‌تازه‌ای میان دست راستی‌های مسیحی و دست‌چپی‌های مسلمان بوده است و یا فقط کسانی که از روی کار آمدن نظامیان در لبنان خوشحال بودند با تیراندازیهای هوایی در صدد نشان دادن رضایت و خرسندی خود برآمده‌اند.

به‌استثنای حزب فالانژیست پیرجامیل سیاستمدارمسیحی و دست‌راستی افراطی لبنان که هنوز واکنشی در برابر اعمال وگفته‌های سرتیپ احدب ابراز نکرده تقریبا تمـام سیاستمداران برجسته دیگر لبنانی یکی پس از دیگری‌اعلامیه هایی انتشار دادند و کودتای احدب را محکوم کردند . درمیان این واکنشها مخصوصا اعلامیه کامیل شمعون وزیر کشور کنونی و رئیس جمهوری اسبق که ضمنا رهبر حزب لیبرال ملی (دست راستی محافظه‌کار متعلق به‌مسیحیان) است قابل توجه بود. مانند شمعون ـ کمال جنبلاط رهبـر سوسیالیستهای مترقی لبنان و بزرگترین سیاستمدار احزاب چپ لبنان نیز در مخالفت باکودتای سرتیپ احدب سخن‌گفت. جنبلاط مخصوصا اظهار داشت که وی نیز طرفداراستعفای فرنجیه است اما نه اینکه رئیس جمهوری را بوسیله کودتای نظامی وباجبر و تهدید وادار کنند که از مقام خودکنارەگیری کند.

در بیروت از این پس ذهن بسیاری از ناظران سیاسی مخصوصا متوجه واکنش آینده دمشق است زیرا دولت‌سوریه بدون شک اکنون احساس میکند که ثمرات میانجیگری آن‌در لبنان وصلح باصطلاح «سوریه‌ای» میان مسلمانان ومسیحیان لبنان براثر کودتای اخیر سرتیپ احمد بمخاطره افتاده است. دولت سوریه تا پیش از ظهر روز جمعه هنوز واکنشی در برابر کودتای احدب نشان نداده بود.

## وقایع قبل از کودتا

مهمترین وقایعی که در فاصله میان متارکه جنگ داخلی لبنان و «قدرت نمایی» ژنرال عزیز احدب در این‌کشور روی داده است ذیلا ذکر میشوند:

۲۲ ژانویه ـ در نتیجه میانجیگری دولت سوریه قرارداد آتش‌بس برای پایان دادن به جنگ داخلی لبنان مورد قبول طرفین جنگ قرار گرفت.

۸ فوریه ـ سلیمان فرنجیه رئیس جمهوری لبنان برای‌مذاکره با حافظ اسد رئیس جمهوری سوریه به دمشق رفت.

سوریه وعده داد که براجرای مقررات آتش‌بس و همچنین قراردادهایی که بین فدائیان فلسطینی ودولت لبنان بسته شده است نظارت خواهد کرد.

۱٤ فوریه ـ رئیس جمهوری لبنان در یک سخنرانی خطوط ومفاد اصلی توافقهای جدیدی را که به‌مبنای جدید روابط مسلمین و مسیحیان تبدیل شده است به‌آگاهی مردم رساند.

اول مارس ـ اختلاف نظر میان مسیحیان محافظه کار ورقیبان آنها که به گروه اتحاد مسلمانان و ترقی خواهان وابستگی دارند تشکیل یک دولت اتحاد ملی را درلبنان دچار اشکال کرده این اختلافات ضمنا سبب گردیدکه مسائل ناشی از شورش نظامیان یاغی نیز لاینحل‌بماند.

٥ مارس ـ یک هلیکوپتر ارتش لبنان بوسیله شورشیان‌ارتش در شمال کشور سرنگون شد. در پادگانهای لبنان آشوبهای تازه‌ای برپا گردید.

٦ مارس ـ شورش در پادگان نظامیان وفادار در «صبراء» در شروع خود سرکوب شد. اکثریت سربازان این‌پادگان که از مسیحیان تشکیل میشوند برضد شورشیان‌مقررات تنبیهی وضع کردند و ضمنا مسلمانان شمال کشوررا بەقتل عام ساکنان مسیحی یکی از روستاهای آن‌قسمت متهم ساختند.

۸ مارس ـ شورش در ارتش لبنان که سروان احمد خطیب رهبر آن است و در ۱۸ ژانویه گذشته ارتش عربی‌لبنان را تاسیس کرده است‌ابعادمهمتری کسب‌کرد. شورشیان مسلمان در ۱۲ کیلومتری مرز اسرائیل یکی ازمواضع توپخانه ارتش لبنان را تصرف کردند.

۹ مارس ـ رهبران لبنان یکبار دیگر از سوریه استمدادکردند تا بەفرونشاندن شورش نظامیان یاغی لبنانی کمک‌کنند.

۱۰ مارس ـ جنگ سربازخانه‌ها در لبنان وارد مرحلەوخیمی گردید. رشید کرامی نخست وزیر لبنان اعلام خطرکرد که ارتش ممکن است متلاشی شود ودچار تجزیه‌گردد.

۱۱ مارس ـ اکثر پادگانهای شمال و جنوب لبنان از کنترل دولت و نیروهای وفادار به آن خارج شده‌اند.

۱۲ مارس ـ بعد ازظهر این روز هنگامیکه میانجیگران سوریه از بیروت به دمشق بازگشته بودند سرتیپ عزیزالاحدب اعلام کرد که ارتش لبنان زمام قدرت‌را بدست‌گرفته‌است.

**تانکهای به‌غنیمت گرفته شده**

شورشیان نظامی لبنان، که شورش آنان‌یکی ازبهانه های کودتابود تاکنون‌تعداد زیادی از تانکهای ارتش را با تصرف پادگانها به غنیمت گرفته‌اند. عکس‌چندشورشی را بربالای تانکهای تصرف شده در تریبولی نشان‌می دهد.

# ثمرات روابط نوین ایران وعراق

**گفت وشنود باطه‌جزراوی وزیر صنایع ومنابع عراق**

**از : فریبرز عطاپور**

جزراوی

طه‌جزراوی را عموما مردی میشناسند که از نظر برخورداری از نفوذ و قدرت درمیان رهبران عراق بعدازصدام‌حسین نایب‌رئیس شورای فرماندهی انقلاب عراق قرار میگیرد . جزراوی وزیر صنایع ومنابع و عضو شورای شش‌نفری فرماندهی انقلاب عراق و فرمانده کل ارتش خلق عراق است. همانطور کـه روز شنبه گذشته در «تهران‌جرنال»نشریه انگلیسی زبان«اطلاعات» نیز گزارش داده شد جزراوی ازعقدقرارداد الجزایر خرسندی فراوان ابراز کرده و نقش خردمندانه و شجاعانه‌ای را کـه شاهنشاه ایران در بستن قرارداد مذکور ایفا کرده‌اند بگرمی مورد ستایش قرارداده است . جز راوی معتقد است که این قرارداد ظرف مدت یکسال‌چنان‌ثمرات‌درخشانی برای روابط دوجانبه ایران و عراق و در صحنه بین‌المللی به ارمغان آورده که تصور حصول آنها طی مدتی چنین کوتاه غیر ممکن بوده است . جزراوی اضافه کرد که بدست‌آمدن تمام این‌نتایج را تنها صمیمیت ژرف رهبران دو کشور امکان‌پذیر کرده است .
هنگامیکه من باوزیر صنایع و منابع‌عراق صحبت میکردم وی بتازگـی از کنفرانس بازگشته بود که در « دوحه» تشکیل شد تا « سازمان صنعتی خلیج‌عربی » را تاسیس کند نظر رسمی دولت عراق ـ چنانکەبخوبی وقوف داریم ـ این است که کشور هـای منطقه خلیج فارس قادرند هرنامی را کـه خودشان انتخاب میکنند برای نامیدن ایـن دریا بکاربرند . بهرحال برخلاف عقیده و سیاست دولت ایران که بشدت مخالف‌نامیده شدن خلیج فارس به هراسم دیگری است کسانی که در کنفرانس دوحه شرکت‌داشتند تصمیم گرفتند که موسسه تازه تاسیس را سازمان عربی کشورهای‌خلیج‌نامگزاری کنند. ( منظمات العربی الدول‌الخلیج ) .
طبق تصمیمی که در دوحه اتخاذگردید قرار شد که در مورد این سازمان تاکید صفت عربی معطوف برواژه « صنایع » باشد اما در موارد مشابه دیگر در حالیکه همین فرمول مورد استفاده قرار خواهد گرفت صفتی که برای نامیدن سازمانهای مختلف بکار برده خواهد شد عبارت از واژه«عربی» باشد.

ظاهرا روزنامه های بغداد از این فرمول جدید خرسندی چندانی نیافته‌اند .
پس از آنکه جزراوی از کنفرانس‌دوحه بازگشت نشریه ابزرور چاپ بغداد طـی مقاله‌ای تحت عنوان «وعده‌دفاع از عربیت خلیج » مقاله‌ای منتشر کردودرآن‌خاطرنشان کرد که روزنامه نگاران عراقی خواستار آنند که بطور استوار بر ضد نقشه هایی که امپریالیسم برای‌محو خصلت عربی خلیج طراحی کرده است مبارزه شود .
این مطلب طی بیانیه‌ای که‌روز اول‌مارس از طرف اتحادیه روزنامەنگاران عراقی بمناسبت روز « خلیج‌عربی » انتشار یافت منعکس گردید .

## همکاری منطقه‌ای

من به وزیر عراقی ( جزراوی ) گفتم که این روش نوعی اختلاف وجدایی ازجنبه قومی و یا لااقل روانی میان طرفین خلیج فارس بوجود خواهد آورد که خواهدتوانست تمام تلقی همکاری وامنیت منطقه‌ای که همه ما خواستارآنیم و خودوی ( جزراوی ) نیز بتازگی خاطرنشان کرده است به مخاطره اندازد . او گفت : ما عقیده داریم کـه مسئولیتهای حفظ امنیت منطقه باید صرفا متعلق به کشورها ی‌منطقه‌ای باشد . بدلیل اهمیت اقتصادی این منطقه همه مامسئولیم که دست قدرتهای خارجی را از این ناحیه بدور نگهداریم و بهمین دلیل است که باید میان ما همکاری وجود داشته باشد . امادر مورد نقشی که هریک ازکشور های منطقه باید در دفاع از امنیت آن دربرابرمداخلات خارجی‌ایفا کنند هرکشور دارای عقاید مخصوص به خود است و بنابراین مابەوقت بیشتری نیاز داریم تا در این‌باره بحث و مشورت کنیم .
من گفتم که وقتی عراق صحبت‌ازمداخله خارجی به میان می‌آورد فکر میکنم کـه اشاره‌اش ظاهرا به « مداخلات‌آمریکایی » است درحالیکه دنیا در زمان حاضر برماهیت توسعه‌طلبی سیاست استیلاجویی اتحـاد شوروی ـ خصوصا در آفریقا واقیانوس هند ـ که دو کشور مانیز در مناطق‌مذکور علایق ومنافع بیشتری دارند کاملا واقف است .

**جزراوی جواب داد : ما بهیچوجه در برابر نکته‌ای که شما ذکر کردید حساسیت نداریم واین نکته را از هیچکس پنهان نکرده‌ایم که درنظر ما اتحاد شوروی یکی‌از دوستان ماست واساس این دوستی‌براحترام متقابل استوار است و با استقلال ملی ما ابدا مباینتی ندارد . اگر ما احساس کنیم که کشوری قصد دخالت کردن در امور مارا دارد هرگز اجازه نخواهیم داد کـه چنین مداخله‌ای بعمل آورد . ولی درمورد آمریکا این کشور همواره از دشمنان مـا حمایت کرده‌است ، ومنظورم از دشمن‌عبارت از اسرائیل است که از آمریکا اسلحه میگیرد تا آن را برای قتل اعراب دراراضی اشغال شده ودراردوگاههـای آوارگان فلسطینی مورد استفاده قراردهند . از اینجاست که مابین آمریکا واتحاد شوروی فرق میگذاریم ـ معهذا این گفته بدان معنی نیست که ما باسیاست شوروی در تمام زمینه های دیگر نیز موافق باشیم .**

در مورد اسرائیل وزیر عراقی نظر رسمی دولت عراق را بیان کرد واز جمله گفت که دولت بغداد باراه حل های قدم‌بەقدم و جنبی و ناقص مخالف است.عراق‌خواستار آن است کەمردم فلسطین به سرزمین‌اجدادی خود باز گردند و بجای اسرائیل کنونـی رژیمی درفلسطین بوجود آید که تحت فرمانروایی آن مسلمانان‌ویهودیان ومسیحیان از برابری حقوق برخوردار باشند و درصلح وبرادری زندگی کنند .
ازجزراوی پرسیدیم که آیا تصور میکند رسیدن به چنین راه حلی امکان‌پذیر باشد؟ وی درجواب گفت : همه چیز در این راه درگروه توافق کشورهای عرب است . گرچه درحال حاضر چنین توافقی وجود ندارد.
از وزیر عراقی پرسیده شد آیا عراق در جنگ پنجم اعراب و اسرائیل درحالیکه این جنگ درآینده نزدیکی برپا شود شرکت خواهد کرد الجزراوی پاسخداد : البته مادر چنین جنگی شرکت خواهیم کرد همانطور که در جنگ اکتبر ۱۹۷۳ شرکت نمودیم . گرچه خبر مربوط به بروز این جنگ رافقط از طریق رادیو دریافت کردیم .
در مورد اختلاف بغداد و سوریه در مورد لبنان الجزراوی گفت ما از راه‌حل سوریه درلبنان پشتیبانی نمی کنیم اما در عین‌حال نمی‌خواهیم که بحران حل نشده موجب بوجود آمدن خونریزیهای بیشتر در این سرزمین شود . به این علت است مـا هنگامی که به دفاتر روزنامه هـای المحرر والبیروت ( دو روزنامه طرفدار عراق ) حمله شد مساله را باخودداری تلقی‌کردیم.
**در مورد مساله اوپک و مسائل مربوط به آن وزیر عراقی گفت : ما به مساله همبستگی قدرت اوپک معتقد هستیم و میدانیم که ایران پیوسته نقش مثبت در این زمینه وخنثی کردن انحصار های خارجی ایفاکرده است .**

**نوشته : مروان اسکندر**

**از : النهار**

# رهبران لبنان، اعتماد جهانیان راازدست داده‌اند

بحران سیاسی و نظامـی فعلی قسمتی ناشی از بحران اقتصادی است . برای‌رفع این بحران چه باید کرد ؟

مسافرت اخیر پرزیدنت انورسادات رئیس جمهوری‌مصر به کشور های منطقه خلیج‌فارس که باموفقیت بپایان‌رسید،بهترین نمودی است که لبنان میتواند ازآن پند گیرد و در پرتو این پند روابط خود را با کشور های عربی نفتی وامکانات بدست آوردن کمک از آنها پایه‌ریزی نماید .

بطور اخص میتوان پرسشی را که برزئیس جمهور مصر مطرح شد و به آن‌بروشنی‌پاسخ داد اشاره نمود . پرسش ایـن بود :

ـ « آیا نتایج مالی این سفر بیش از نیازمندیهای مصر که بالغ برچهار میلیارددلاراست بود ؟ » .

انورالسادات پاسخ داد:
**« من بقصد جمع‌آوری پول باین سفر دست‌نزدم . من از این مسافرت دوهدف را تعقیب میکردم . از جنبه ملی سعی داشتم ابرهای تیره آسمان روابط اعراب را برطرف سازم واز جنبه اقتصادی هدفم این‌بود که وضع را بطور کلی ارائه‌دهم و برای تاسیس صندوقی برای مصر از طریق کمکهای دول عربی و سازمانهای بین‌المللـی مانند بانک جهانی تلاش نمایم بگونـه‌ای کـه این صندوق مطالعاتی درباره نیازمندیهـای مصر برای برپائی مجدداقتصاد خود انجام دهد .»**

پرسش بالا و همچنین روش گفتگو های انورسادات درکویت که علاوه برهیئت دولت شامل سازمانهای توسعه و سرمایـه‌گذاری هم شد روشنگر راهی است که لبنان میتواند آنرا تعقیب کند و وامهای‌طویل‌المدت وکمک بدست آورد.

ناگفته نماند که انورسادات در مسافرت اخیر خود توانست کمکهائی فوری معادل ششصدتا هفتصد میلیون دلار بدست آورد .

دولتهای نفتی عربی در قبال تناقضی که میان مازاد درآمد مالی و صادرات نفتی و کاهش پشتوانه آنها در اثر تورم‌بوجود آمده نیاز به آن پیدا کرده‌اند که در مورد نیازمندیهای سایر دول عربی درپرتو نیازمندیهای آینده مالی خودشان تجدیدنظر کنند .

دولتهای نفتی عربی علاقمند شده‌اند که مازاد درآمد خودرا در طرح های کشور های عربی که عوایدی ندارندسرمایه‌گذاری کنند تا درآمد های خود رادر آینده تضمین کنند .

**در میان کشورهای عربی ، هیچ‌کشوری مانند لبنان بازده سرمایه‌گذاریهای خیلی سریع و کوتاه مدت ندارد زیرا لبنان با سیستم سریع اقتصادی‌وامکانات انسانی و همچنین موفقیتهایی که تا امروز بدست آورده این امکان را میدهد که بازده‌درآمد خوبی داشته باشد زیراوامهای آن در برابر درآمد آن بسیار اندک است .**

ولی در مقابل این امکانات مثبت برای بدست آوردن وام از کشورهای نفتی عربی لبنان از نقصی رنج میبرد که مانع بدست آوردن هرگونه کمکی میباشد چه رسد به وام . این نقص درعدم اعتماد بـه سیاستمداران لبنان وگردانندگان طرح های عمومی جلوه میکند، واین عدم اعتماد روزبروز در اثر خودداری سازمانهای‌عمومی در شرکت دادن سازمانهـای بین‌المللی و منطقه‌ای دربررسی ها ومطالعات اجرائی طرح‌های تازه نوسازی لبنان افـزایش میابد .

لبنان میتواند وامهای بزرگی از کشور های نفتی عربی و سازمانهای بین‌المللی بدست‌آورد واز طریق آن طرح های‌اسکان و توسعه‌بندر و فرودگاه وبالا بردن سطح زندگی را که منجر به پیشرفت نهضت صنعتـی میگردد انجام دهد ولی ایـن موفقیتها انجام نخـواهد گرفت مگر اینکه سازمانهای ویژه‌ای‌با شرکت لبنانیها وکارشناسان سازمانهای منطقه‌ای و بین‌المللی تشکیل شود، بطور مثال میتوان یادآورشد که طرح «لیطانی »که کمکهای اعراب و سازمانهای بین‌المللی برای آن تامین شده بود نتوانست باهمان سرعتی‌که پیش‌بینی میشد انجام گیرد.

درهرحال آنچه مورد نیاز است کسب اعتماد مجدد برای لبنان وسازمانهای عمومی آن میباشد ، البته این اعتمادمجدد بوسیله رهبرانی که خودشان اعتماد همه‌جهان عرب و سایر کشور های دیگر را ازدست داده‌اند امکان‌پذیر نیست .

## تفسیرسیاسی

### بهبود کیفی و اقتصاد شوروی

اگر اقتصاد شوروی در پنج سال آینده موفق بەبهبود کیفی‌و افزایش تولید تاحد خود بسندگی شود واقعا به همان مرحله جدیدی پای خواهد گذارد که نخست وزیر کاسیگین اعلام کرده است.
اگر چه در هر کنگره حزب کمونیست شوروی وعده‌ها وقول های زیادی داده می‌شود اما این بار کاسیگین مشخصات طرحی رابیان کرد که روند عصر قدیم یعنی توجه بیشتر به تولید فرآورده‌های‌هرچه بزرگتر و پرتعدادتر تا بەتولید فرآورده‌های بهتر را دگرگون‌نخواهد کرد.
اگر این کشور بتواند انتظارهای دستگاه رهبری خودرابرآورده کند آنگاه دیگر هیچ لامپ برقی نخواهد ترکید آجرهای ساختمانی دیگر شکسته و اسقاط بەپای‌کار نخواهد رسید و تراکتورها دیگر بعلت آنکه کارخانه سازنده ابزارهای یدکی آنرا نفرستاده در گل و لای فرو نخواهد ماند و سرانجام بدین معناست که سیستم تولیدو توزیع خاصه از لحاظ بهبود کیفی ابزار کار متناسب با عظمت‌کار باشد بطوری که مانع‌های اداری در آن حذف شود و شاید مهمتر این که در طرز تلقی مردم از سازمان‌های توزیع تغییر مناسبی‌پدیدآید.
آلکسی کاسیگین این نکته اخیر را بطور خلاصه در نطق‌سه ساعته خود چنین توضیح داد:

مساله افزایش خود بسندگی وبهبود کیفی فقط مساله فنی‌و اقتصادی نیست، بلکه مساله اجتماعی و ایدئولوژیک نیز هست.
سخنرانی کاسیگین آغاز بحثی بود که سخنرانان شوروی و نیز خارجی، در هفتمین روز برگزاری کنگره آن را ادامه دادند.
نکته‌یی که کاسیگین درباره آن صحبت کرد ـ بی‌آنکه واقعا چیزی گفته باشد لزوم مراقبت بیشتر کارگران بود، و از آن‌جاکه توان‌بخشی اجتماعی اساس گزارش‌های اقتصادی در کنگره حزب نیست نخست وزیر شوروی سخنان خود را بروش‌های بهبود سیستم تولید و توزیع متمرکز کرد و چند هدف اساسی رابرشمرد:
ـ تغییر نظام تشویق براساس پاداش دادن بەکارگران‌وکارخانه ها، فقط پس از آنکه برنامه تولید خود را برای تهیه کالای‌مرغوب در زمان معینی به‌انجام برسانند. تاکنون صنایع معمولا بخاطربه‌انجام رساندن برنامه تولید براساس تعداد، پاداش می‌گرفتند ـ حتی اگرهم کالا دیرتر از معمول بەبازار مصرف برسد یانامرغوب باشد.
ـ بهبود علمی کالاهمراه نیازهای تولید، و برانگیختن جامعه علمی بخاطر پیشرفت ابزارهای فنی هرچه قابل استفاده‌تر.
در این باره کاسیگین گفت: علم باید مانند نواری سرخ رنگ در هر برنامه‌یی جای گیرد واثر کند.
ـ عدم تمرکز تولید و بیرون کشیدن قدرت اصلی از دست برنامه‌ریزان مرکزی، وواگذاری آن به رئیس‌های کارخانه‌ها ووزیران جمهوری‌ها. این امر، سبب میشود که اقتصاد دانان مسکو ازتمرکز فکری برنحوه تولید آسوده شوند و توجه خود را به هدف‌های واقع‌بینانه‌تر وایجاد ابزارهای بهتری معطوف دارند که صنایع بتوانند با استفاده هرچه بیشتر ازآنها، کیفیت کالای تولیدی‌را بهبودی بخشند.

مهمترین وظیفه فوری که نخست وزیر کاسیگین آن را مشخص کرد، لزوم افزایش باروری کشاورزی یعنی بخشی از اقتصاد بود که نزدیک به یک سوم نیروی کار، ویک پنجم دارایی شوروی‌بدان متکی است. شوروی‌ها که طی پنج سال گذشته مواجه با خشکسالی بوده‌اند تصمیم گرفته‌اند که از اتکای کشاورزی به آب و هوای نامساعد شمالی بکاهند. کاسیگین گفت که از این پس دیگرشواری های جوی بتنهائی ، بهانه‌یی پذیرفتنی برای ناکامی‌های کشاورزی نیست.

تولید کشاورزی بجای آنکه همراه سایر بخشهای اقتصادی رشد یابد، هنوز به مقدار زیادی متوقف مانده، یا عقب نشسته است. در حالی که برداشت نامطلوب ۱٤۰ میلیون تن دانه غذایی درسال ۱۹۷٥ برهمگان معلوم گردیده است، کاسیگین فاش کرد که تولید سیب‌زمینی و تخم آفتابگردان طی پنج ساله اخیر هیچ افزایشی نداشته و تولید چغندر قند وجو سیاه حتی کاهش هم یافته‌است.
راه‌حل مسکو برای مساله کشاورزی یعنی تدارک برداشت‌بهتر وبهبود فنی عوامل کشاورزی ـ صنعتی درگذشته اثری نبخشیده‌است.
اینک به نظر میرسد که شوروی‌ها نمیتوانند تا سال ۱۹۸۰ بیک تحول کامل در امر کشاورزی دست یابند مگر آنکه ناکامی‌های گذشته این بخش را بابهبود کیفی ابزار تولید و نظام توزیع‌جبران کنند. با وجود این اگر چه او گفت که وظیفه عمده برنامه پنج‌ساله جدید افزایش رفاه مردم شوروی است اما پاره‌یی از آمارگران عقیده دارند که جریان اوضاع به‌گونه‌یی دیگر است.

درپنج سال آینده تولید گوشت فقط ۱٥٫۲ میلیون تن بیشتر از پنج سال گذشته خواهد بود. میزان خانەسازی جدید در پنج سال آینده تقریبا به همان اندازه‌یی خواهد بود که در پنج سال گذشته بود ـ ٥٤٤ میلیون متر مربع بنای جدید. تعداد اتومبیل‌های کم‌بهاد در پنج ساله ۸۰ ـ ۱۹۷٦ ساخته شود، به همان اندازه ۱٫۲ میلیون واحد در پنج ساله ۷٥ ـ ۱۹۷۱ خواهد بود. اگر چه‌برنامه ریزان شوروی میخواهند که کمیت را فدای کیفیت کنند، واقع امر این است که جمعیت شوروی، همچنان رشد خواهد یافت ونیازش بەکالاهای مورد بحث بیشتر خواهد شد.

مشتزنی ایران در سال ۵۴

# قافله مشتزنی، در هر ۱۲ ایستگاه سال لنگ زد!

**بهترین مشتزن سال: پرویز بادپا با فتح ۲ مدال طلای آسیا و جام بین‌المللی تایلند**

**پر افتخارترین غیر تهرانی: خوزستان، فاتح مسابقات قهرمانی کشور**

**موفق‌ترین تیم تهرانی: تاج با ۲ طلا و یک نقره**

★ پرویز بادپا: دو طلا

★ ماسیس هامبارسومیان: یک‌نقره

★ علی بحری: یک طلا

قافله مشتزنی درسال‌خرگوش دچار دردسرها، سرگیجه‌ها و خمودگی های متفاوت ومتنوع بود، وهمنشین‌ومانوس بااین ضرب‌المثل که: «سال به‌سال دریغ‌ازپارسال!»
قافله بی تحرک، در۱۲ایستگاه سال شمسی ندرتا خندید، غالبا گریست، و در عنایت بی‌پناهی و خستگی در فرازونشیب مشکلات و مرارت‌ها. فریاد برداشت که با خط مشی کنونی، توشه «مادی ومعنوی و نیروهای ازهم گسیخته انسانی» کنونی راه به جایی نمیبرد. الادنیای زوال و نیستی، واز اینرو بود، که دیدیم، همه افتخارات مشتزنی‌مادربیرون‌مرزها، باکلکسیون افتخرات سل پیش (مسابقات آسیائی تهران- ۱۳۵۳) قابل قیاس نبود، وهمه چیز، از یک افت وافول ستاره مشتزنی در آسمان ورزش ما، حکایت میکرد:
«شمارمدال‌های‌افتخار،بشکل محسوسی کاستی گرفت، پای «کیفیت مشتزنی» لنگتر شد، برخی مردان تکنیکی وامیدسازفرار از رینگ را برقرار ترجیح دادند، فاصله های همکاری و همیاری و تفاهم بامربیان و باشگاهها، بیشتر شد، و با احتساب دو مدال تازه وطلایی پرویزبادپا، علی بحری‌و یک برنزماسیس‌هامبارسومیان - که جمعه شب گذشته در دومین تورنمنت بین‌المللی مشتزنی جام پادشاهی تایلند بدست آمد- همه افتخارات ما به ۳ مدال طلا و ۲ مدال برنز ترقی یافت، حال آنکه اغلب این مدالها را پیش از اینکه مدیون‌ومرهون پیشرفت و تحرک ورزش مشتزنی خود باشیم،مدیون قحط‌الرجالی مشتزنان «اوزان‌بالا» در آسیاهستیم.

## پشت‌پا به‌مشتزنی

مشتزنی ایران، یک سرمایه گرانبها دارد، که منهای فوتبال هیچیک از ورزشها ندارند منتها اگر برخی ورزشها میکوشند، تا سال بسال، برمیزان این سرمایه بیفزایند، واز کاهش آن‌جلوگیری نمایند، مشتزنی، در کمال بی تفاوتی، می بیند، که چنین پشتوانه و سرمایه‌ای گرانقدر روبه کاستی میگذارد: شماره تماشاگران مشتق و علاقمند بکس».
برای هررشته ورزشی، گردآوردن واندوختن‌چنین‌سرمایه‌ای آسان نیست و کوششی پیگیرانه تلاشی طاقت‌فرسا، صرف هزینه های تبلیغاتی‌وغیره‌میخواهد، تاعده‌ای‌برادراین وانفسای گرفتاری و «بی‌وقتی» به عنوان تماشاگر روی سکو بنشاند و عاشق‌پیشه ورزش بارآورد، اما فدراسیون بکس که بی‌هیچ زحمتی ازهمچون پشتوانه بادآورده‌ای بهره‌دارد، طول یکسال، هیچگاه بر عشق و علاقه خیل تماشاگران ارج ننهاد، نه درصدد پخش یا انتشار اعلامیه موقع برگزاری مسابقات گونه‌گون برآمد، نه درصدد دراختیارگرفتن سالن زیبای بدمینتون که‌غالبا‌پرنده درآن پرنمیزد، و نه حتی درصدد برآمد، که حداقل، به وعده خود وفا کند و مبارزات را سرساعت وموعد مقرر بیاغازد. این بود، که گروه زیادی از تماشاگران وعلاقمندان ورزش پشت به بکس کردند، اما شگفتا، باوجود همه این بی‌توجهی‌ها، و بی اعتنائی‌ها، همه‌گاه دیدیم، که بهنگام پیکار مشتزنان - ولو خیلی مبتدی - سالن بکس آکنده از تماشاگر گشت!!

## تاج وپرافتخارترین مشتزنان

باوجود تفصیلاتی که رفت، مشتزنی ماهرآنچه دارد، از انگشت‌شمار باشگاههای‌فعال در رشته مشتزنی دارد، و گروهی مربی پاکباخته، که بادریافتی های خیلی ناچیز، در خدمت‌اند.
درتهران، پرافتخارترین مشتزنان، آبی پوشان تاج بودند، که اغلب اوقات، استخوان‌بندی‌تیم ملی ما را تشکیل می‌دهند، و یک شاهد مثال، اینکه در تیمهای ۷ نفری ماکه به دومین دوره جام پادشاهی تایلند، ۵ ملی‌پوش تاج جای گرفتند، واین در شرایطی بود، که عبدالرضا انصاری ملی‌پوش لرستانی تاج، یکروز پیش از پرواز به بانکوک، از لیست حذف گردید! گویا، باید در مشتزنی همجناح پرسپولیس برابر تاج قرار گیرد، تا شاید فرجی‌از این رهگذر حاصل شود، وبازار خموده مشتزنی جانی تازه بگیرد و رونقی تازه بیابد، زیرا که هرجا نام این دوه‌دعی دیرینه مطرح میشود، تبوتاب و هیجان دیگری خلق می کردد. امید میرود، که باپایان کارهای ساختمانی باشگاه پرسپولیس، وآماده گردیدن سالن بکس سرخپوشها، چنین رقابتی فشرده وداغ در مشتزنی ما خاق گردد.بهرحال بعداز افتخارآفرینان تاج، که از ۳ طلا و دو برنز سال ۵۴، دومدال طلائی رنگ و یک برنز را از رهگذر مسابقات‌آسیائی توکیو و تورنمنت بین‌المللی جام پادشاهی تایلند صید کردند،باشگاه گمرک ودخانیات، درراه پیشرفت کیفی و کمی مشتزنی، بیش از دیگران کوشیدند.
اما درخارج ازتهران، خوزستانی‌ها، یک سر و گردن بالاتر بودند، و به تقریب، میتوان گفت که برشمال-گیلان‌ومازندران- چربیدند، والبته گیلان، که از قطب های بزرگ مشتزنی‌مامحسوب می گشت، دچار یک سلسله‌نفاق بافدراسیون شده، و یک سلسله اختلافات داخلی، که بین‌رشتی‌ها و «بندرپهلوی»چی‌ها وجود دارد، گذشته از اینها، خراسان، تبریز و رضائیه نقاطی بودند، که درراه اعتلای ورزش مشتزنی و بیشترازلحاظ کیفی همت‌گماردند، ضمن اینکه، لرستان، همدان و کرمان باهمه فقر امکانات مادی وانسانی - از حیث مربیان کارآزموده - فعالیتی بیشوکم کردند. اما متاسفانه، در باقی نقاط‌خارج از پایتخت چندانکه باید، گوشه چشمی به ورزش مشتزنی نداشتند، که‌خود جای تاسف فراوان دارد.

## بادپا، بهترین مشتزن سال

درجمع‌مشتزنان‌ملی ما، پرویز بادپا، قهرمان سنگین‌وزن آسیا، بیش‌از هرکس درخلق افتخارات ناچیز سال خرگوش ایفای نقش کرد. او دربی فتح مدل طلای مسابقات آسیائی ژاپن، جمعه گذشته طلای دسته سنگین‌وزن جام بین‌المللی تایلند را شکار کرد.
بادپا که در وزن۸۱+ کیلو، حکومتی دو ساله دارد، و رنگ شکست را طی یک سال ندیده، پر افتخارترین و بهترین مشتزن ما بود. او، ۲۱ سال دارد و پیراهن تاج میپوشد.

در پی مرد اول مشتزنی ما، علی بحری مرد پر تجربه‌باشگاه گمرک، با فتح مدال طلای وزن ۷۱ کیلو درجام بین‌المللی تایلند، بهترین بود، وفرشید انتقامی که در مسابقات آسیائی توکیو به مدال نقره وزن ۶۷ کیلو دست یافت، پشت‌سر او قرار دارد.
آخرین مشتزن خوب سال، ماسیس‌هامبارسومیان، قهرمان مسابقات آسیائی‌تهران در وزن ۸۱ کیلو بود، که ازمسافرت تایلند، مدال برنز را به‌ارمغان آورد.
در لیست چهره‌های نو تولد یافته سال، به دو نام تازه برمیخوریم: «علی جمشیدی»، مشتزن کرمانشاهی باشگاه ایران امروز» که با پیروزی بر دوملی‌پوش پیشین، احمد پورافتخاری و فرشید انتقامی بزرگترین شگفتی را خلق کرد، و حتی در جامه ملی وزن۶۷ کیلو، بر «ارهیو واتانابه» ژاپنی غلبه یافت، و اولین شادی را درجام‌تایلند به‌اردوی ایران رهنمون گشت، اما دریغا که او با شکست از «بونجوانک» تایلندی، از دست‌یابی به مکان در خور خویش، محروم ماند.
نوپای شگفتی‌آفرین دیگر، داریوش جعفری، جوان ۱۹ ساله تاج بود، که‌درمسابقات انتخابی تیم ملی، قهرمان مسابقات‌آسیائی تهران-ماسیس هامبارسومیان- را در سه‌راند مبارزه ناک‌ساخت‌و موجودیت و قدرت و مخصوصا استیل زیبایش را به رخ همگان کشید!»

## کارنامه فدراسیون

فدراسیون مشتزنی، به‌جز مبارزات دوستانه با تیم ملی رومانی، ۵ مسابقه طول ۱۲ ماه سال ترتیب داد، که دو مسابقه برای گزینش تیم ملی بود، یک مسابقه جهت‌گزینش تیم ملی جوانان، دومسابقه انتخابی در سطح استان‌مرکزی - که فقط کرج را به عنوان تنهاشهرستان‌شرکت کننده‌ یدیم و بقیه را در جامه تهران - یکبار هم مسابقه قهرمانی کشور را برگزار کردند. همین و بس.
۲۱ فروردین، مبارزات انتخابی تیم ملی، جهت‌عزیمت به جام کمربند طلای رومانی با شرکت ۹۶ مشتزن ازسراسر ایران انجام گرفت، و تیم‌ملی با ۵ همراه به بخارست رفت، و کاروان ما تهی از توشه افتخار بازگشت! در پی این بود که ۱۲۱ مشتزن جوان از ۱۴ استان‌وفرمانداریکل، مسابقه های انتخابی تیم ملی جوانان را به انجام رساندند، که‌تیم جوانان هم از میعادگاه‌جوانان آسیا (مالزی) دست خلی باز آمد.
اواخر خرداد، شاهدمبارزات انتخابی تیم استان مرکزی بودیم، تا در مسابقه های قهرمانی کشور شرکت جوید. ۱۲۳ مشتزن از ۱۴ استان به میدان قهرمانی کشور آمدند، که بدون احتساب امتیازات تهران، تیم مشتزنی خوزستان فاتح شناخته شد.
در آذرماه میزبان رومانی‌ها بودیم، که با پیروزی بزرگو پر از «ناک‌اوت» به‌سر منزل مقصود رفتند و ضعف پایه‌های مشتزنی ما را بیش‌ازهروقت، برملا ساختند.
منزلگاه اول،رومانی،مازندران بود و محصول مبارزاتشان، ۶ پیروزی ضربه فنی، دو مساوی و یک شکست درون ۵۴ کیلو برابر علی قصابیان، مساوی کننده‌های شمالی بهرام تبارحسینی و محمد صیغمی مردان ۵ر۶۳ کیلو و ۷۱ کیلو بودند.
میعادگاه دوم، غم‌انگیز و ملال‌آور بود: «مرگ رقت‌انگیز نادر حقیقی، چهره شجاع وزن ۴۸ کیلوی رشت، دربی مبارزه یکطرفه با «گیئانئول» رومانی «نادر فدای تنلل‌ها، و غلت‌ها و ندانمکاری های گونه‌گون شد، از آن جمله: فقدان آگاهیها و اطلاعات‌فنی که یک مربی نیاز دارد، بی‌توجهی کمیته فنی، نبودن پزشک برسر مسابقه، رها ساختن او در پی مبارزه، که در بی‌خبری، در سالن تاریک و سرد، نقش زمین شد، تعلل در انتقال او به بیمارستان، و تعلل در مداوای او،بلحاظ انتقال ثانوی: از این‌بیمارستان به آن بیمارستان.

## میزبانی بی‌ثمر

رومانی‌ها در گیلان هم فاتح مطلق بودند: آذرحزین‌مشتزن بندرپهلوی، تنها چهره گیلان بود، که رینگ را با پیروزی ترک کرد. ۳ شکست ضربه فنی، دو شکست با امتیاز، یک مرگ جانکاه، حکایتگر تلخکامی بی‌نظیرگیلانی‌هابود. تهران هم در برابر میهمانان رومانی پیروز نشد، سعید بشیری، قهرمان ارتشهای‌جهان و علی بحری ملی‌پوش‌شمالی ما، در وزن‌های ۴۸ کیلو و ۷۱ کیلو حریفانشان رابا‌امتیاز بردند، پرویز بادپا درسنگین وزن، بدون حریف ماند، و بیژن حیدری در ۵۴ کیلو با حریفش مساوی نمود. بقی همه بار شکست را بدوش کشیدند و بیشتر با ناک‌اوت!
در خوزستان هم وضع بدین منوال بود و جنگ فیل و فنجان، و خلاصه از این میزبانی چیزی عاید ما نشد.
رومانی‌ها که رفتند، آبها، از آسیاب افتاد، تا اوایل بهمن، که مشتزنان تهران و کرج، مسابقه‌های انتخابی «ششم بهمن» استان مرکزی را انجام دادند، ۲۸ نفر از این میدان برگزیده شدند، و در امجدیه به تمرین پرداختند، که ۲۵ نفرشان به جدال ۷۹ مشتزن برگزیده شهرستانها برخاستند.
هدف از مبارزه این ۱۰۴ تهرانی و شهرستانی، شناخت مهره‌هایی بود، که به دردتیم ملی میخورند.
در پی ۴ شب پیکارهای‌گرم و کم و بیش پر حادثه، ۲۱ مشتزن‌به اردوی داوریدیه‌دعوت شدند، و گفته شد، که ۷ مشتزن دیگرهمراه اردونشینان در سالن بکس امجدیه زیر نظر مربیان خود، تمرین کنند.
در مبارزات انتخابی تیم ملی، نفرات اول اینها بودند:
۴۸ کیلو سعیدبشیری(تهران) ۵۱ کیلو عبدالرضا انصاری (لرستان) ۵۴ کیلو بهزادقائدی (خوزستان) ۵۷ کیلو بیکس‌یار (رضائیه) ۶۰ کیلو: حافظ غیرتمند (تهران)، ۵ر۶۳ کیلو: حسن ابراهیمزاده (تهران)، ۷۱ کیلو محمدآذرحزین(گیلان) ۷۵ کیلو: کریم کامیاب(تهران)، ۸۱ کیلو: داریوش جعفری (تهران)، ۸۱+ کیلو: پرویز بادپا (تهران).
این فاتحین‌با‌چهره‌های‌مغلوب اردوئی، جدالی دوباره‌کردند که محمودبرادران، علی‌بحری و ماسیس هامبارسومیان از غیرتمند، آذرحزین و جعفری، انتقام شکست را بازستاندند و در لیست تیم ملی‌ثبت‌نام‌نمودند.

## تایلند بار غم را کاست؟

آخرین برنامه مشتزنی سال ۵۴، مسافرت تیم ملی ۷نفری ما به دومین تورنمنت‌بین‌المللی جام پادشاهی تایلند بود، که‌با
بقیه درصفحه ۸

## تیم والیبال دختران ایران وسفر هند

شب‌گذشته فدراسیون‌والیبال ایران اعلام داشت، فدراسیون والیبال هندوستان بدنبال دعوت‌های قبلی، بار دیگرتمایل خود را از میزبانی تیم‌دختران ایران اطلاع داده است.
هندیها چندی پیش از تیم ملی‌والیبال دختران ایران‌برای سفر به‌این‌کشور دعوت کردند که فدراسیون والیبال ایران تصمیم گرفت از بین تیمهای باشگاهی تیمی را راهی هند نماید. ولی«هند» طی‌مذاکرات انجام‌گرفته خواستار این‌مسئله گردید که تیم اعزامی ازایران «تیم ملی» باشد. و براین‌مسئله نیز سخت تاکید داشته است.
تحت این‌شرایط فدراسیون والیبال ایران مشغول بررسی میباشد تا درصورت آمادگی شرایط و امکانات تیمی را که باحتمال‌فراوان از بازیکنان‌جوانتر والیبال دختران ایران آنرا تشکیل خواهند داد، برای انجام دیدارهائی دوستانه در هندوستان به این کشور در این مورد هنوز تصمیم قطعی اعلام نشده است ولی احتمال بسیار برای انجام چنین برنامه‌ای هست.
سفر مزبور درصورت‌انجام گرفتن طول اواخر خرداد ماه آینده خواهد بود.

سوپر نایت کلاب ایران
IRANIAN SUPER CLUB
میامی
از دوشنبه ۲۵ اسفند در بالاترین سطح بین‌المللی با بزرگترین سوپر استارهای ایرانی و خارجی افتتاح میگردد

بالت ماریاموره
شیک ترین و قشنگ‌ترین بالت رویو هلندی

داریوش

گروه استارفور
تاپ ترین و بزرگترین گروه پاپ موزیك امریکا

شهره و شهرام

ابی و شهرام

اکی بنانی

شرح برنامه
موزیك ازساعت ۲۰ الی ۲۲ شروع
شو ازساعت ۱۰-۲۲ تا ۱/۱۰ بامداد
موزیك رقص از ۱/۱۰ بامداد
الی ۴ بامداد

ازمهمانان گرامی تقاضا میشود میز را قبلا باتلفن ۶۲۰۲۰۰ رزرو نموده وساعت ۸ جهت صرف شام درکاباره حضور بهم رسانید

گالی گالی

خانم‌ها: سُواره
آقایان: تیره با کراوات
موزیك رقص از فرانسه

آگهی مناقصه حمل نفر سال ۱۳۵۵
ترابری فرماندهی لجستیکی نیروی زمینی شاهنشاهی حمل افراد سال ۱۳۵۵ را برابر برگ شرایط و مشخصات موجود به مناقصه میگذارد پیشنهاد دهندگان میتوانند همه روزه با مراجعه به پشتیبانی فرماندهی ترابری‌نیروی زمینی شاهنشاهی واقع در سربازخانه باغشاه و اخذ شرایط و مشخصات پیمان پیشنهاد خود را طبق مفاد مندرج در شرایط مربوطه تا آخر وقت اداری روز ۱۴ر۱ر۵۵ به فرماندهی ترابری نیروی زمینی شاهنشاهی تسلیم و رسید دریافت دارند.
ترابری فرماندهی لجستیکی نیروی زمینی‌شاهنشاهی

۱۰ برابر شانس
با دسته چك ۷ گنج
رجوع به صفحه ۲۰

هادی خرسندی

## دهشاهی به بازار آمد !

خوشبختانه ، در آخرین روز های سال ، بانک مرکزی اعلام کرد که آهن‌آلات‌لازم‌برای‌ضرب سکه دهشاهی تهیه شده و به زودی ضرابخانه شروع‌می‌کند به دهشاهی ضرب کردن ، بطوریکه از اوایل سال آینده به هرکدام از مردم ، هراندازه لازم باشد ، دهشاهی می‌رسد. به‌امید روزی که هر ایرانی ، یک دهشاهی داشته‌باشد.

اصغرآقا خاکبرسر انگار از این فکر بزرگی که برای سعادت اوکرده‌اند ، بی‌خبر است و اطلاع ندارد چه اقدامات مهمی برای زندگی او انجام شده است. همین بی اعتنائی‌ها باعث می شود که مسئولان امور به کارشان دلگرمی نداشته باشند دیگر .

ـ اصغرآقا ، مگر خبر نداری ؟

ـ خبرداریم آقا : درلبنان کودتاشده .

ـ نه اصغرآقاجان . انگاراز ضرب سکه های دهشاهی خبر نداری .

اصغرآقا باتعجب می‌پرسد:

ـ دهشاهی دیگر چه صیغه‌ایست آقا؟

ـ یادت نمی‌آید اصغرآقا ؟ سکه پنجاه دیناری . از همان هائی که دوتایش یک قران می‌شد .

ـ یادمان نمی آید آقا . چه شکلی بود ؟

ـ گردبود اصغرآقا . زرد و قرمز بود. از یکقرانی یک هوا بزرگتر بود.

اصغرآقا باهمان حماقت‌ذاتی می‌پرسد :

ـ به چه‌کارمی آمد آقا ؟

ـ خرجش‌می‌کردیم اصغرآقا جان . میدادیم نخودچی‌کشمش می‌خریدیم . یکدانه‌اش را که می‌دادیم ، آقای‌دریانی دامن هردومان‌راپراز نخودچی‌کشمش می‌کرد.

می‌پرسد :

ـ آقا . حالا دهشاهی به چه دردی می‌خورد ؟

می‌گویم :

ـ حالا هم خرجش می‌کنیم اصغرآقاجان . دهتایش رامی دهیم یکدانه تخم‌مرغ می‌خریم. بیست تایش را می‌دهیم نیم‌سیر پنیر می‌خریم . دویست‌تایش را می‌دهیم یک پرس چلوکباب کوبیده می‌خوریم . دوهزارتایش را می‌دهیم یک جفت کفش صدتومانی می‌خریم .

اصغرآقا ، دارد از خنده رودمبر می شود می گوید :

ـ آقا.خوب اگر بخواهیم دهتادهتاو صدتاصدتا و هزارتا هزارتا بشماریم ، پس چه‌بهتر که اسکناس بدهیم که وقتمان‌هم تلف نشود . مگر مرض داریم دوهزارتا دهشاهی را بنشینیم بشماریم که بخواهیم صدتومان پول بدهیم . یک صدتومانی می دهیم ، خیالمان‌راحت. می‌گویم:

ـ اصغرآقاجان . بالاخره بانک مرکزی اینهمه زحمت کشیده ، داردبرای ما دهشاهی ضرب می کند . ماکه نمی‌توانیم بگوئیم چرا . ماکه نمی توانیم اقدامات بزرگ یک بانک مهم ورسمی را سرسری بگیریم . درست است که حالا دیگر ، نه دهشاهی و نه یکقرانی به کارمان نمی آید ، ولی باید چشممان کور بشود این دهشاهی‌ها را خرج کنیم . علی‌الخصوص که بودجه سال آینده را هم قرارشده دهشاهی دهشاهی خرج کنند . فکر می کنم سکه‌ها را به خاطر همین بودجه ضرب می کنند .

اصغرآقا می گوید :

ـ لابد می‌خواهند حقوق کارمندان راهم با دهشاهی بدهند .

این هزار تومانی‌هاوپانصدتومانی

ـ پس چی اصغرآقاجان . ها و صدتومانی‌ها،مال آنهائیست که به ماموریت های خارج می روند ، چونکه اگر بارشان سبکترباشد بهتر است.

می گوید :

ـ لابد می خواهند طلب های اشتباه محاسبه راهم بادهشاهی بدهند .

ـ نه اصغرآقاجان . برای این‌کار ، به یکجور سکه‌جدیدی احتیاج است . البته تا وقتی که آن سکه مخصوص را بانک مرکزی ضرب نکند ، پرداختن اشتباه محاسبه‌ها امکان ندارد.

اصغرآقا می گوید :

ـ آقا ـ اصلا شب عیدی ، بانک مرکزی بیخود می‌خواهد دهشاهی ضرب‌بزند . این‌هاکه ضرب زدن بلد نیستند . خدا رحمتش کند ، ضرب هم اگر میزد ، مرحوم حسین تهرانی میزد .

۷ گنج
قرعه‌کشی ۳ روز دیگر

از: محمدتقی غلامی ـ دانشجوی‌جامعه‌شناسی دانشکده علوم اجتماعی و تعاون

# چرادانشجودر کلاس درس، «چرت»میزند؟

این روزها «دانشجو» ـ این موجود سردرگم ـ وسیله‌ای شده است تا بعضی استادان بتوانند کاسه و کوزه ها را بر سر او خرد کنند ومسائل درونی دانشگاهراواروناه‌جلوه دهند !

براستی آیا دیواری کوتاهتر از دیواردانشجومیتوان یافت؟ میگویند دانشجویان نسبت به کسب دانش بی علاقه شده‌اند و پیوسته سعی دارند با تقلب و تشبث نمره‌ای دریافت کنندتا بتوانند مدرک گذایی را بدست آورند ! اگر دلیل آن راپرسید خواهند گفت که‌تنها دلیل آن، بی علاقگی دانشجویان هست و بس ! اما هیچکس نیست‌که کلاه را قاضی کرده و علل بی علاقگی دانشجویان را جستجو نماید .

در نظام‌فعلی‌دانشگاه ،بسیاری از استادان ،به محض‌ورودبه کلاس جزوه و یا کتب را باز کرده و از روی آن میخوانند، آنهم بدون اضافه کردن‌کلماتی برای توضیح بیشتر ! اگر دانشجو بخواهد سئوالی‌بکند به گوشه قبای استادپر می‌خورد و دانشجوی بیچاره محکوم میشودکه‌وقت‌ارزشمند کلاس را گرفته است! لذا بحثی نمیشود و امیدوارمی‌نشیند تا شاید آخر ساعت فرصتی برای سئوال پیش آید ولی اسناد «قرائت» را به اندازه‌ای‌طول میدهد که وقت به پایان‌میرسد و دیگر مجالی باقی نمیماند تا سئوالی مطرح شود !

**حال‌بااین وضع ،آیادانشجو بجز چرت زدن در سر کلاس و اختراع راه های مدرن تقلب چاره دیگری دارد ؟**

از طرفی ، بیشتر استادان بخاطر اینکه در تصحیح اوراق راحت‌تر باشند همیشه تاکید دارند که دانشجو مطالب را درست مثل کتاب بنویسد ،در غیر اینصورت نمره خوبی بدست نخواهد آورد .

**برخی از استادان بعلت اینکه از مطالعه و تحقیق کافی برخوردار نیستند از ترس سئوالات دانشجویان‌بعضی از فصل های کتاب‌راحذف میکنند، و در مقابل انتقاد دانشجو میگویند که‌موضوعش مربوط ودرخور توجه‌نیست در حالی که همان کتاب و یا جزوه‌تالیف خود اوست و مطالبش را استاد مربوطه‌جمع آوری‌کرده است !**

شاهد مثال یکی از استادان ادبیات است که‌بهیچوجه شعر «نو» را تدریس و امتحان نمی کند . دلیلش هم این است که شعر بی وزن ، فاقد معنا و مفهوم است و یا وقتی که از استفاده فلسفه‌پرسیده‌میشود چرا کتاب سی سال پیش راتدریس میکنی ؟ جواب میدهد که‌کتاب دیگری جز این نداریم !!

**حال که چنین است چرا استادان و فضلا درنوشتن کتب مفید و در عین‌حال‌جاوی مطالب تازه وقابل درک‌اقدامی نمیکنند .آیا این‌دلل بی‌علاقگی استاد است یا دانشجو ؟**

## بحث وانتقاد

### تب تندخریدویلا درلندن‌وپاریس!

ایران مقدم

تب خرید ویلا در کشورهای اروپایی، بین طبقه نسبتا سخت بالا گرفته و رفته رفته بصورت نوعی رقابت و چشم‌و همچشمی بین«اعیان »و«اشراف» امروزی درآمده است .

آگهی های متعدد و متنوعی که در روزنامه ها تحت عنوان «خریدیافروش‌خانه وآپارتمان » در اسپانیا، فرانسه، انگلستان وکشورهای دیگربچشم‌میخورد، بازگو کننده این واقعیت« نو ظهور» است . بدین ترتیب ، عده‌یی از هموطنان متمکن وبه اصطلاح خوشگذران ما ، یکی پس از دیگری به‌جمع صاحبان ویلا و آپارتمان در اروپامی ـ پیوندند ...

آیا این گروه هیچ‌فکر کرده‌اند ، ارزی که از جیب آنها به کشورهای دیگر سرازیر میشود میتواند ، درسرزمین آبواجدادی خودشان بمصرف نوسازی وبازسازی برسد ؟آیا سزاوار است پولی راندوخته‌یی که‌با امکانات این مملکت بدست این غرب زدگان رسیده، فقط وفقط بخاطرعقب نماندن از «قافله تفنن گرایان » بسهولت از کشور ما خارج شود؟

از لحاظ مناظر بدیع ومواهب طبیعی، سرزمین ما مگرچه چیزکم دارد؟ کشوریکه آفتاب، دریا،کوهستان وجنگلهای انبوه وسرسبزش همواره‌جهانگردان رامجذوب‌میکند، کشوریکه دامنه های کوه سبلانش درآذربایجان بسی برتر ازکوههای «پیرنه» فرانسه و«مون‌بلان» سوئیس است، چشمه های آب معدنی وهوای لطیفش در غرب وشمال، رکوپوست آدمی را سرشار از نشاطمیکند ،چه عیبی دارد ؟

از طرف دیگر، مبالغ هنگفتی که صرف‌خرید ویلا یا آپارتمانی (که‌ممکن است فقط یك هفته در سال ، مورداستفاده قرار گیرد )میشود آیانمیتواند بصورت صدها مستغل‌ارزانقیمت برای هموطنان خانه‌بدوش مادرآید؟ گیریم‌که این جماعت بگویند ما اهل خیرو خیرات نیستیم، در آن صورت نیز جواب اینست که هموطنان متمکن مامیتوانند درنقاط خوش آب‌وهوائی مانند کوهپایه های دلپذیر مراغه، یا در اطراف رود ارس و مغان ومشکین شهر وبالاخره سواحل زیبای گیلان و مازندران ویلای دلخواه خود را بسازند .

یعنی بجای اینکه درآبادانی وغنی‌تر کردن کشورهای دیگر بکوشند ،سرزمین خودرا که‌بدون تردید بدان‌مدیونند، از آنچه هست، بیشتر آباد کنند.

## نامه‌های کوتاه

### قطع درختان جنگلی

مقامات محلی «کپورچال » بندر پهلوی،درختان جنگلی را بخاطر سودسرشارو نفع‌شخصی خود قطع میکنند ، تقاضا میکنم بازرس ویژه‌ای به محل اعزام داریدتا از نزدیک به‌کار آنان رسیدگی شود .

شاهپور رستمی

### دیپلمه های مخابرات

دیپلمه های هنرستان‌مخابرات که‌درسال ۵۴ فارغ‌التحصیل شده‌اند، بااینکه علاقه زیادی‌به ادامه تحصیل دررشته انتخابی خود دارند ،با محدودیت‌هائی که‌برای آنان در نظر گرفته‌اند، نمی توانند تحصیلات خود را پی‌گیری کنند.

فارغ‌التحصیلان هنرستان مخابرات

### خوشحالی در شب عید

بانزدیک شدن سال نو که همه در تلاش خرید لباس و تهیه میوه و شیرینی هستند ،بد نیست یادی‌هم از کسانی بشود که‌امکان مالی کافی‌در اختیار ندارند تا برای فرزندان خود لباس و پوشاک تهیه کنند .

پیشنهاد میکنم بازرگانان خیر، با خرید لباس‌و کفش برای فرزندان آنان ، موجبات خوشحالی خانواده های بی بضاعت را در شب عیدفراهم سازند .

مرتضی نوری

### شاهراه خوزستان‌ـ اصفهان

شاهراه خوزستان‌ـ‌اصفهان وضع بدی‌دارد ، بخصوص‌در قسمت «دورودبه‌ازنا» ، این شاهراه بطور غریبی بدو غیر قابل استفاده است .

امیدواریم مسئولین امرتوجه بیشتری نسبت به ترمیم این شاهراه نشان دهند .

علی گلابی ـ ازنا

### کوپن بازنشستگان

چرا کانون بازنشستگی‌در تحویل کوپن های کمک‌غیرنقدی بازنشستگان تاخیر می کند ؟

بازنشستگان درحال حاضر احتیاج زیادی به این کارت‌ها دارند .

یکی از بازنشستگان کشوری

**آگهی تبدیل شرکت سهامی خاص کنتور سازی ایران به سهامی عام**

برابر صورت جلسات مجمع عمومی فوق‌العاده و عمومی بطور فوق‌العاده شرکت سهامی کنتورسازی خاص مورخ۱ر۱۰ر۵۴ تغییرات زیر صورت گرفته است.

۱ـ نوع شرکت ـ به سهامی عام ونام آن بشرکت کنتورسازی ایران (سهام عام) تبدیل گردید که بشماره ۴۵۴ در این اداره ثبت‌شده.
۲ـ موضوع شرکت ـ تاسیس کارخانه در ایران بمنظور تولیدو ساخت کنتورهای برق و ابزار اندازه‌گیری و کلیه عملیات مالی و بازرگانی و صنعتی مربوط بموضوع شرکت.
۳ـ اساسنامه جدید مشتمل بر ۷۳ ماده و ۳ تبصره جایگزین اساسنامه قبلی شد و بتصویب رسید.
۴ـ مرکز شرکت‌ـ قزوین شهر صنعتی البرز .
۵ـ مدت شرکت ـ نامحدود.
۶ـ سرمایه شرکت ـ دویست میلیون ریال که تماما پرداخت شده است منقسم به‌بیست هزار سهم ده هزار ریالی بانام.
۷ـ هویت کامل هیئت مدیره ـ۱ـ بانک توسعه صنعتی و معدنی ایران بنمایندگی آقای سعید آصفی ۲ـ شرکت سهامی ساخت و تهیه کالای الکتریک ایران (سانکاپ) بنمایندگی آقای مهندس حسین‌مدنی ۳ـ آقای فضل‌اله محمودیان ۴ـ آقای مهندس حسین مدنی ۵ـ آقای مانفردکویفر برای مدت دو سال بعضویت هیئت مدیره انتخاب‌شدند.
۸ـ بموجب صورت جلسه هیئت مدیره مورخ ۱ر۱۰ر۵۴ آقای حسین مدنی بسمت رئیس هیئت مدیره و آقای فضل‌اله محمودیان بسمت نایب رئیس و آقای هرمان شافنر بسمت مدیر عامل برای مدت دو سال انتخاب شدند.
۹ـ دارندگان حق امضا ـ حق امضا شرکت عبارتست از دو امضا که یک امضا از آقایان حسین مدنی یا فضل‌اله محمودیان و یاسعید آصفی باتفاق یک امضا از دو امضا آقایان مانفردکویفر ویاهرمان شافنر (بانمایندگان معرفی شده آنان خواهد بود).
۱۰ـ آقایان فریدون خدابنده‌لو بسمت بازرس اصلی و مسعود صالح‌آبادی بسمت بازرس علی‌البدل برای مدت یکسال انتخاب شدند.
۱۰ـ روزنامه اطلاعات برای درج آگهی‌های شرکت تعیین شد ۱۱ـ اساسنامه جدید شرکت ومدارک لازمه دراین اداره برای ملاحظه در پرونده مربوطه میباشد.

زرگرالهی ـ رئیس اداره ثبت اسناد قزوین
آ ـ ۲۰۲۲۷

**آگهی مناقصه نوبت دوم شماره ۲**
**تاریخ ۱۶ر۱۲ر۱۳۵۴**

منطقه ژاندارمری زابل ۷ قلم ترمبار مورد نیازخود را بشرح مندرج در برگ شرایط و مشخصات از طریق مناقصه خریداری مینماید .

پیشنهاد دهندگان میتوانند با مراجعه به پشتیبانی منطقه زابل و دریافت برگ شرایط و مشخصات معامله پیشنهاد خود را طبق مفاد مندرج در آن تنظیم‌وحداکثر تاساعت ۹ روز ۱۶ر۱ر۵۵ بدفتر منطقه ژاندارمری‌زابل تسلیم نمایند .

منطقه ژاندارمری زابل

**آگهی**

بدینوسیله باطلاع داوطلبان شرکت‌درمناقصه ۲۰۲۰ـ ۳۰۲۱ـ۵۴ موضوع‌خریدترانسفورماتور روغنی میرساند که تعداد ترانسفور ماتور از۶ دستگاه به ۷دستگاه افزایش یافت ضمنا سایر شرایط به قوت خود باقی است.

م‌الف ۲۵۹۷۷

راه‌آهن دولتی ایران

## مردم ومسائل روز

### مشکلات تریلرداران درانبار کرج

**از زمان شروع حمل تیرآهن های محصول کارخانه‌ملی ذوب‌آهن آریامهر ، از انبار کرج به تهران ، تعدادی تریلر کار خود را از نقاط دیگر رها کرده وهمه‌روزه دراین‌مسیر فعالیت میکنند ،بتدریج تعداد تریلی‌ها به‌بیش از سی دستگاه رسید امامتاسفانه مسئولان انبار در مورد تقسیم بار ملاحظاتی از قبیل سابقه کار و ساعت حضور در محل را در نظر نمیگیرند .**

آنها، به پانزده تریلر ، بدلائلی که به رانندگان تریلر های دیگر معلوم نشده است ، اجازه میدهند هرساعتی که به انبار وارد میشوند بلافاصله بارگیری کنند ، در صورتی که سایرین ، یکروز در میان آنهم باتلاش‌وجلب نظر نمایندگان تجار ، در حوالی بعد از ظهر ، آخرین بارهای مانده را حمل میکنند ! باوجود مراجعه‌بمسئولان انبار و تشریح اوضاع و تقاضای حفظ نوبت ، تاکنون نه‌تنها هیچگونه اثر مناسبی نگرفتیم ، بلکه رانندگانی را که در مقام انتقاد برآمدند ، نوبتشان از آنچه هم بود، کمتر شده است !

سئوال من اینست که چرا حق عده‌یی از رانندگان تریلی‌ها که سرمایه یک عمر خود را دراین راه بکار انداخته‌اند ، توسط عده‌یی به‌بازی گرفته میشود ؟

امید است مسئولین سازمان ملی ذوب‌آهن ، با توجه به حسن‌نیتی که همیشه‌برای رفع این قبیل مشکلات از خود نشان داده‌اند ، بازرس ویژه به محل انبار کج اعزام کنند تا در صورت صحت موضوع ، افرادی صالح و باروش معینی (ازقبیل دادن نوبت و یا هر روبه‌منطقی که‌صلاح بدانند) رانندگان تریلرها را از وضع نابسامان فعلی رانجات بخشند .

وزارت فرهنگ وهنر

**اداره کل فرهنگ و هنر استان همدان**

آگهی اخطار
بنامبردگان مشروحه‌زیر

| ردیف نام و نام خانوادگی | آدرس : |
|---|---|
| ۱ـ آقای سلطان آقا رنجبر معصوم | همدان ـ لیچه‌مبین ـ کوچه مشاواله |
| ۲ـ آقای سید سجاد موسوی | همدان راسته حاج فضل‌اله |
| ۳ـ آقای صفر عرب‌نژاد | همدان میدان مالفروشها |
| ۴ـ ورثه‌مرحوم‌اسداله‌سه‌شنبه | همدان میدان لیچه سازنده ـ کوچه عزیزخان |
| ۵ـ خانم فاطمه محمودی | همدان خیابان اکباتان ـ میدان خشایارشاه |
| ۶ـ آقای رجبعلی مظفری | همدان کوچه عنابیها |
| ۷ـ خانم بلقیس بیگلری | همدان کوچه حاج محمدعلی |
| ۸ـ خانم فاطمه اکبری | همدان پشت حمام عمومی |
| ۹ـ آقای علی حیدر امامی | همدان کوچه ارامنه |
| ۱۰ـ ورثه فیض‌اله امامی | همدان لیچه‌مبین |
| ۱۱ـ حاج مهدی رواجی و بانو | همدان میدان مالفروشها |
| ۱۲ـ بانو کبری حصاری | همدان سرقلعه |
| ۱۳ـ بانو کبری بیگلرلو | همدان سرقلعه |
| ۱۴ـ آقای حسن فورلوجه | همدان کوچه شاه پروری |
| ۱۵ـ آقای علی اپر | همدان لیچه مبین |
| ۱۶ـ آقای حسین شک محمدی | همدان میدان مالفروشها |
| ۱۷ـ آقای محمد تقی شریفی | همدان سرقلعه کوچه حقیقت |
| ۱۸ـ آقای یداله کرمی | همدان میدان مالفروشها |
| ۱۹ـ آقای نقی مهری وگوهر | همدان کوچه قاسم آبادی |
| ۲۰ـ بانو طلعت علیمرادی | همدان کوچه‌حاج صفرکناشی |
| ۲۱ـ آقای حسین نیک رای | همدان خیابان اکباتان |
| ۲۲ـ آقای حسن و رضا نیک فرجام | همدان راسته حاج فضل‌اله |
| ۲۳ـ آقای مسعود محمد علی زاده | همدان کمربندی اکباتان |
| ۲۴ـ آقای غلام خوش لفظیان و حسین رضوی | همدان کوچه مشاالنبان |
| ۲۵ـ ورثه یوسف شوشتری | همدان خیابان اکباتان |
| ۲۶ـ آقای حسن برازنده و سایر وراث | همدان میدان مالفروشان |
| ۲۷ـ بانو بتول باقری وسایر وراث | همدان کوی نظربیک |
| ۲۸ـ بانو صفیه گلستانه | همدان کوچه حاج محمد علی |
| ۲۹ـ آقای خداوردی وخانی شکوه | همدان راسته حاج فضل‌اله |
| ۳۰ـ آقای‌علی‌اکبر پوستی‌زاده | همدان خیابان اکباتان |
| ۳۱ـ بانو معصومه نجومی | همدان خیابان اکباتان لب رودخانه |
| ۳۲ـ ورثه مرحوم ابراهیم چوبکیان | همدان اسپرون‌کوبها |
| ۳۳ـ آقای غلام حرائیان | همدان کوچه ارامنه |
| ۳۴ـ آقای محمدحسین پورشعبانیان | همدان میدان مالفروشها |
| ۳۵ـ ورثه مرحوم حیدرعلی چاوشی | همدان خیابان اکباتان |
| ۳۶ـ وراث بانو ملیحه‌خاتون مللی | همدان لچه مبین ـ کوچه سیداکبر |
| ۳۷ـ بانو فرنگ کرمزاده و صدیقه‌افشار | همدان میدان مالفروشها |
| ۳۸ـ آقای علی کرمی وبانو فرنگ | همدان میدان مالفروشها |
| ۳۹ـ آقای نورعلی خلجیان | همدان کوچه‌قاسم‌آبادیها |
| ۴۰ـ آقای‌سهراب‌مسلخی‌وبانو احترام | همدان میدان مالفروشها |
| ۴۱ـ آقای احمدلوئیا وبانو جهبیه جهانبخشی‌طاهر | همدان کوچه حسین پهلوان میدان مال |
| ۴۲ـ بانو صغری حلاجیان | همدان سرقلعه |
| ۴۳ـ آقای محمد قلتانی | همدان سرقلعه ـ پشت‌حمام عوضی |
| ۴۴ـ بانوکبری‌غلامی مصلح | همدان سرقلعه کوی میرزا پهلوان |
| ۴۵ـ آقای حسین گودرزی | همدان سرقلعه پشت کوچه کلانتری |

که سابقا ساکن خیابان اکباتان و فعلا محل اقامت آنها نامعلوم است اخطار میگردد که در اجرای قانون خرید اراضی و اماکن مستحدثات واقع برمحدوده آثار باستانی در برنامه چهارم برای انتقال قطعی ملکی خود که جزء محدوده آثار باستانی است ظرف مدت ۶۰ روز از تاریخ چاپ اولین نوبت آگهی نشانی صحیح خودرا به این اداره کل اعلام وبرای‌انتقال قطعی و دریافت بهای آن مراجعه نمایند درغیراینصورت طبق ماده ۱۰۰ آئین دادرسی مدنی و قانون خرید اراضی و اماکن واقع در محدوده آثار باستانی اقدام و باحضور نماینده‌دادسرا سند انتقال قطعی تنظیم و حقوق مربوط به واگذاری ملک بهر مبلغ که باشد درصندوق دفترخانه اسناد رسمی محفوظ خواهد شد این آگهی در سه نوبت متوالی در روزنامه رسمی کشور شاهنشاهی ایران و روزنامه محلی طبق ماده ۱۰۰آئین‌دادرسی آگهی میگردد.

احد دریانی
رئیس اداره کل فرهنگ وهنر استان همدان

## چهل سال قبل درهمین روز

### مراسم جشن درختکاری در اراضی دانشگاه و نقاط دیگر

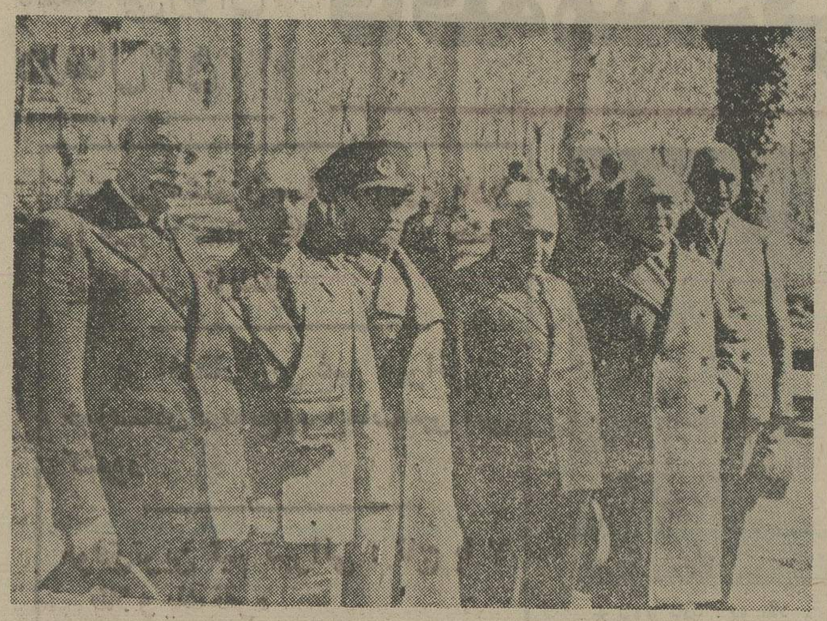

ملتزمین رکاب ملوکانه‌درسفر خوزستان

از چپ‌براست‌آقایان دکترمودب سرلشکر نقدی ،،حسین سمیعی شاهنشاهی و ابراهیم علم،امیر نفیسی پیشکار والاحضرت رئیس دربار شاهنشاهی ،حسین همایونی‌ولایتعهد،قوام شیرازی، شکوه رئیس دفتر مخصوص شوکت‌الملک»

امروز در اراضی دانشگاه جشن‌درختکاری‌با حضورآقای حکمت وزیر معارف واعضای انجمن شهرداری‌طهران،اعضای فرهنگستان ، اعضای شورای عالی معارف ، استادان‌دانشگاه و روسای‌آموزشگاه هامعمول گردید . از دو ساعت قبل از ظهر رسد های پیشاهنگی‌مرکز با پرچم های خوددر سه طرف محوطه صف آرائی کرده بودند . پس از ترنم موزیک سرود درختکاری خوانده شد، بعد آقای دکتر نصر مدیر کل وزارت معارف نطقی‌در اهمیت این جشن و فوائد امر زراعت ایراد نموده و متذکر شدندکه از پرتو وجود و نیات عالیه شاهنشاه عظیم‌الشان‌این رسوم سودمند باستانی تجدید و در جشن روز پیروز این نهال ها بادست نونهالان‌کشور درزمین نشانده میشود . سپس مراسم کاشتن یک درخت توسط آقای مدیر کل به کمک یک نفر پیشاهنگ انجام‌و آنگاه‌موزیک به‌ترنم‌درآمد و مراسم‌درختکاری توسط پیشاهنگان‌صورت گرفت. در منظریه و امجدیه و باغ فردوس نیزمراسم جشن‌درخت کاری معمول و درهر یک از نقاط مذکور ۵۰۰ اصله نهال غرس گردید .

**تصویب بودجه**

مجلس شورای ملی یک ساعت و یک ربع قبل از ظهربریاست آقای اسفندیاری تشکیل و خبر کمیسیون بودجه‌وماده واحده لایحه بودجه کل کشور قرائت و مطرح گردید . آقای موید احمدی اظهار داشت:همینطور که در خبر کمیسیون بودجه متذکر این نکته شده‌اند این بودجه دلیل براین است که در ظرف این چند ساله ، از روز ظهور اعلیحضرت همایونی در این مملکت قدم بقدم‌وروزبروز رو به ترقی و اصلاحات رفته‌ایم . این بودجه نسبت‌به بودجه سال جاری ۲۵ میلیون تومان از حیث عایدات اضافه دارد و ازحیث مالیات‌وعوارض هم تحمیلی به مردم نشده‌است و این میرساند صحت عمل و مراقبت هیئت دولت‌رادرجدیت وصول عایدات دولت . آقایان اگر دقت فرمایند خواهند دید این‌پول‌همه‌اش‌صرف اقتصادیات و ابادی مملکت است ، صرف صحیه‌است،صرف امورقضائی است ، صرف قوای تامینیه کشور است ،تمامش خرج‌مردم میشود برای ساختمان هائی است که به‌صورت‌عالی ساخته میشود . از این جهات لازم‌بود که در این موقع تشکرات‌خود را تقدیم بدارم‌و مجلس‌شورای ملی هم از اقدامات دولت که هم در عایدات دقت شده است و هم در موضوع مخارج تشکرات خود را تقدیم میدارد « نمایندگان صحیح است » .

**بیانات رئیس‌الوزراء**

آقای جم رئیس‌الوزراء اظهار داشت:برای سال آینده‌برنامه‌ای تهیه شده است که امیدواریم در نتیجه آن محصولات ما که قسمت عمده صادرات مملکت‌را تشکیل می دهد بهتر از آنچه امسال داشتیم بشود . کلیتا قسمت اقتصادیات کشور چه‌از حیث وضعیت افراد و چه از حیث آبادی کشور و املاک‌در خارج و اطراف رضایت‌بخش است«صحیح است »مخصوصا چیزی که مورد توجه ملوکانه و اولیای امور هست‌وضعیت اقتصادی کشور اعم ازفلاحت و استفاده‌ازمنابع طبیعی‌مملکت است ، تمام این قسمت ها نظر به توجهات مخصوص اعلیحضرت‌همایون شاهنشاهی بوده است و پیشرفت هائی‌که حاصل شده در حقیقت تمام برحسب دستورات و مراقبت ها و اوامر شاهانه بوده‌است «صحیح است»چون نظردیگری نبود نسبت به ماده واحده بودجه کل کشور با ورقه رای گرفتند و باتفاق آراء تصویب شد .

**تنزل بهای روغن**

همدان ـ در تعقیب‌خبرقبل مجددا دراین‌هفته روغن‌بیشتر تنزل نموده وفعلا روغن‌خوب ۸۰۰ مثقال معمولی‌همدان با جلد به ۲۵ ریال رسیده است. « نقل از اطلاعات ۲۴ اسفند ۱۳۱۵»

شرکت ملی نفت ایران

**اطلاعیه**

**قابل توجه مصرف کنندگان نفت گاز دستگاه‌های حرارتی تهران**

باطلاع کلیه دارندگان دستگاه های‌حرارتی (شوفاژ) میرساند که تلفنهای شماره ۷۵۳۲۱۷ و ۷۶۵۹۱۲ در کلیه‌ایام هفته از ساعت ۸ صبح الی ۸ بعداز ظهر آماده پاسخگوئی بمراجعات تلفنی مصرف کنندگان در زمینه « نفت گاز حرارتی» میباشند . از کلیه مصرف کنندگان درخواست میشود در صورت مواجه بودن با هرگونه مشکلی مراتب‌را بوسیله تلفنهای مورد اشاره به مسئولان مربوطه اطلاع فرمایندتانسبت برفع اشکال اقدام شود.

## قافله مشتزنی ...

بقیه از صفحه ۷

فتح دو مدال طلا توسط علی بحری و پرویز بادپا در اوزان ۷۱ و ۸۱+کیلو و کسب مدال برنز ۸۱کیلوبرای اسیس هامبارسومیان اجرا گردید .

در جام پادشاهی تایلاد که با شرکت ۱۴۰ مشتزن از ۱۵ کشور آسیائی و اروپائی‌انجام گرفت ۳ مشتزن سبک وزن ما، هرگز چشمشان به رنگ‌پیروزی نیفتاد . بهزاد قائدی در ۵۴ کیلو ، محمود برادران در۵۷ کیلو و حسن ابراهیمزاده در ۶۳٫۵ کیلو برابر حریفان‌خود شکست خوردند ، و هرسه‌در دور مقدماتی حذف گردیدند . علی جمشیدی ، مشتزن «ایران امروز» در پی پیروزی‌بر رقیب ژاپنی ، در سد یک تایلندی گرفتار و مغلوب شد و حذف گردید ، اما چنانکه در شماره دیشب نوشتیم ، بحری در ۷۱ کیلو طلا گرفت ، ماسیس هامبارسومیان در ۸۱ کیلو به نقره دست یافت، و پرویزبادپا با پیروزی ضربه فنی بر همه حریفانش ، دومین طلای‌خود در سال ۵۴ را بچنگ آورد . تیم ملی ۷ نفری که سکوی‌سوم جام تایلند را تسخیر کرد ، تا اندازه‌ای غم ناکامیهای سال‌را سبک کرد ، ولی امید اینکه‌در سال نهنگ ، بر همه مشکلات فائق آئیم ، و در المپیک «مونرال» کانادا ، حداقل با یکی ، دو مدال بازگردیم ! انشاء الله .

**جناب آقای تسلیمی وزیر محترم بازرگانی**

تصمیم شایسته‌ای که در مورد انتصاب جناب‌آقای‌رسول رحیمی به سمت ریاست اتاق اصناف پایتخت اتخاذفرموده‌اند موجب کمال خوشوقتی عموم علاقمندان به اصلاحات‌اساسی در امور اصناف پایتخت گردید و این حسن انتصاب را به آن جناب تبریک عرض نموده و موفقیت جناب‌آقای‌رسول‌رحیمی را در پیشبرد هدف های رستاخیز از خداوند بزرگ مسئلت میدارد .

حاج حسین بنویدی
آ ـ ۱۰۰۸۵

**جناب آقای جلال طاهری**

ارتقاء آن جناب را به سمت مستشار دیوانعالی کشور از صمیم‌قلب تبریک عرض مینمائیم .

بیجار ـ نوبهاری ـ گلمحمدی
آ ـ ۱۰۰۸۱

**جناب آقای رسول رحیمی رئیس اتاق‌اصناف**

با کمال مسرت و افتخار انتصاب شایسته وبجای آن جناب را به مقام ریاست اتاق اصناف پایتخت‌که باعث بسی مباهات و سربلندی جامعه اصناف‌میباشد تبریک و تهنیت گفته و آرزومند است که در این مقام نیز پیروز و مانند گذشته در راه خدمت بشاهنشاه آریامهرو ملت ایران موفق باشید .

رئیس اتحادیه دارندگان تاکسی بار ـ ناصر جهانگیری ارفعی

**سفارت استرالیا**

تغییر تلفن های خود را از تاریخ ۲۹ اسفند ماه ۱۳۵۴ به اطلاع میرساند .
۸۹۰۰۸۰ ، ۸۹۰۰۸۱ ، ۸۹۰۰۸۲ ، ۸۹۰۰۸۳ ، ۸۹۰۰۸۴ ، ۸۹۰۰۸۵

## ۱ـ گزارش داخلی

استاد دانشگاه ییل آمریکا :

# در دانشگاههای ایران فقط رشته های پزشکی و مهندسی مورد توجه است

پروفسور رابین، هنگام سخنرانی در آمفی تئاتر دانشکده کشاورزی دانشگاه آذرآبادگان

«در آمریکا تاریخ نویسان و افرادی که درزمینه تاریخ تحصیل وتحقیق میکنند، هدفشان صرفا یك نتیجه گیری عمیق و نمونه و سرمشق قراردادن زندگی شخصیت های تاریخ است، حال آنکه به نظرمن درمدارس ایران تاریخ رشته یی ذهنی وبه‌قولی حفظ کردنی است»

آقای پروفسور ونیکس استاد دانشگاه ییل آمریکا که اخیرا به ایران سفر کرده، طی یك سخنرانی که در محل امفی تئاتر دانشکده کشاورزی تبریز ایراد کرد، درپی مطلب فوق افزود ، همانطور که یك پزشك در مورد سرطان مطالعه میکند، جامعه شناس آمریکایی نیزدرباره تاریخ مطالعه میکندو پس از بررسی موارد مضرو مفید کاراکتر گذشتگان یك نتیجه کلی برای خود وجامعه اش بدست میورد.

پروفسور ییل ادامه داد: من ضمن بازدیدهائیکه از دانشگاه‌های ایران کرده‌ام متوجه این نکته شده‌ام که در کشور شما بیشتر علم پزشکی ومهندسی مورد توجه است در صورتیکه در آمریکا به سیاست ـ اقتصاد خصوصا «تاریخ» اهمیت بیشتری داده میشود.

بنظر ما یك دیپلمات خوب یا یك اقتصاددان مجرب، خدمات موثر وذیقیمتی به کشور خود میتوانند بکنند . استاد آمریکایی افزود من استنباط کرده‌ام که در ایران یك پزشك، کاری به «ادبیات» ندارد و یك مهندس یا جامعه شناسی مانوس نیست ، اما در کشور ما یك پزشك مطالعاتش در زمینه ادبیات، حتی شاید بیشتر از معلومات پزشکی اش باشد. یعنی درآمریکا بین علوم مختلف ، دیواری نیست . وی سپس به وضع زنان آمریکایی اشاره کرد وگفت طبق آمار موجود ۲۵ درصد از زنان دررشته پزشکی ، ۲۰ درصد در رشته حقوق، ۳۳ درصد در رشته تجارت فعالیت میکنندو پیش‌بینی میشود در آینده خیلی نزدیك زنان ما در رشته های یاد شده پیش‌تر هم بروند.

پروفسور آمریکایی ادامه‌داد در حال حاضر آمریکا دیگر خود را ثروتمندترین کشور جهان نمی ـ داند ولی آنچه مسلم است در این کشور، در زندگی زنان تغییرات فوق‌العاده‌یی بوجودخواهد آمدواین دگرگونی که موجب یك «آمریکای متفاوت» خواهد گشت، همان مسئله‌ایست که جامعه‌شناسان ما مدتهاست در باره آن مطالعه میکنند .

## رانندگان استخدامی باید آزمایش روانی شوند

اصفهان ، خبرنگار اطلاعات : رانندگان وسایط نقلیه دراصفهان، باید ازلحاظ ناراحتی‌های اعصاب موردآزمایش قرار گیرند .

دکتر مصروب بالایان رئیس دانشکده امور تربیتی دانشگاه اصفهان با اعلام این مطلب گفت: تحقیق ۶ماهه گروه روان ـ شناسی ، درباره کاربردهای دستگاه «پرونانسکوپ» بامعیار های ایرانی ،برای اولین بار در ایران ، پایان یافت و از این پس ،با این دستگاه ،واکنش های شیمیائی دربرابر تحریکات سمعی وبصری آزمایش میشود

گروه روانشناسی به سازمان های مختلف پیشنهاد کرده است هنگام استخدام‌رانندگان، از گروه روانشناسی کمک بگیرند و این گروه ، از داوطلبان استخدام با دستگاه «پرونانسکوپ» آزمایش خواهد کرد .

رئیس دانشکده امور تربیتی دانشگاه اصفهان افزود: باداره راهنمایی‌ورانندگی اصفهان نیز پیشنهاد شده که از رانندگان نیز در موقع امتحان رانندگی «امتحان اعصاب» بشود . تحقیقات شش ماهه‌گروه روانشناسی نشان میدهد که ۹۰ در صد حوادث رانندگی ناشی از عوامل انسانی است واکثر رانندگان به علت خرابی اعصاب باعث بروزحوادث‌ناگوار میشوند.

مرکز مطالعات مدیریت ایران
IRAN CENTER FOR MANAGEMENT STUDIES
Established in Cooperation with the HARVARD BUSINESS SCHOOL

FINAL ADMISSION TEST
Farvardin 20, 1355 (April 9, 1976)
for the
Master of Business Administration
1355-56 (1976-77)

The fifth 11-month intensive residential Master of Business Administration (MBA) Program will begin in Shahrivar 1355 (September 1976).

ADMISSION REQUIREMENTS:
a) Bachelor's degree in any field; b) English fluency; c) Military Exemption or eligibility for student deferment; and d) the Graduate Management Admission Test (GMAT) which is administered by the Educational Testing Service (ETS), New Jersey, U.S.A. on FARVARDIN 20, 1355 (APRIL 9, 1976) at ICMS, Vanak Parkway, Markaz Modiriat Avenue, Tehran in two sessions: The first session starts at 8:00 a.m. and the second session starts at 13:30.

REGISTRATIONS:
Walk-in Registration dates for the Final GMAT are: 1) Esfand 26, 1354 (March 16, 1976) and 2) Farvardin 17, 1355 (April 6, 1976) from 8:00 a.m. to 3:00 p.m. in the ICMS gymnasium. Since test booklets are limited, early registration is recommended. Registration on the test day is only possible if there are extra test booklets available. Enrollment to the MBA Program is accepted from now until Farvardin 17, 1355 (April 6, 1976).
Registration fees are: 1) Rials 1,000 for the 1355-56 MBA Program;
2) Rials 1,600 for the GMAT requested by ETS.
Both fees should be deposited into the Account No. 78805 (Central Branch) at any branch of Bank Melli in the name of ICMs. The bank receipts must be brought to ICMS on the Walk-in registration days.

OPEN-HOUSE DAY:
Interested candidates are invited to visit the ICMS campus and meet some of the faculty members and the current MBA Students from 1:00 - 3:00 p.m. on the registration days. Lunch is available.

For further information and details please call 685001 from 8:00-15:30.

صاحبان صنایع وبازرگانان کشور
الاخاء
تنها مجله عربی زبان ایران
از گروه نشریات مؤسسه اطلاعات
باداشتن نمایندگی در ۲۱ کشور عربی،
روزهای شنبه منتشر میشود

۷ گنج
قرعه کشی ۳ روز دیگر

Canon
ما ۱۶۰ گرم کانن را فقط ۱۶۰ تومان میفروشیم
با مشخصات بی نظیر کانن اعتقاد داریم
که این مبلغ بیش از ۱۰٪ ارزش LD-81 نیست

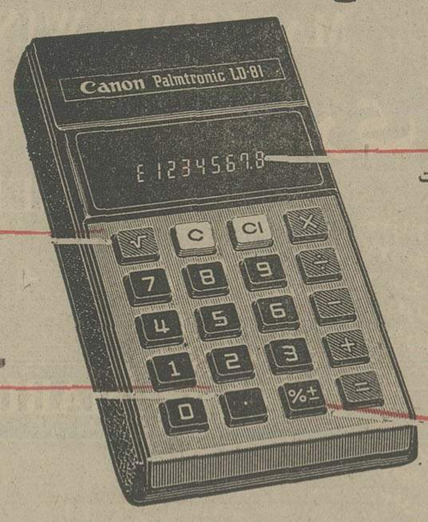


اینست هدیه کانن برای آنهائیکه بیشتر دوستشان دارید

مشخصات اصلی کانن LD-81
* امکان محاسبه تا ۸ رقم
* مجهز به لامپ سبز درشت جهت نمایش ارقام
* حجم محاسبه تا ۷ رقم اعشار باامکان استفاده از برق وباطری
* دکمه مخصوص جذر مستقیم √ بانوع کار بسیار ساده.
* مجهز به دکمه درصدگیری که کاربدست آوردن درصدها را آسان میکند

کانن Canon Palmtronic LD-81
دوربین ۲۵ میلیمتری رسمی بازیهای المپیک ۱۹۷۶
نماینده انحصاری در ایران شرکت کانولا ـ خیابان نادرشاه تلفن ۸۳۲۳۷۷ و ۸۳۸۴۲۳

رادیو اتومبیل
بلاپونکت
BLAUPUNKT

● سفربا ترانه
● سفربانشاط
● سفربارادیواتومبیل

● با پنج حافظه که پس از یکبار تنظیم نیازی به تنظیم مجدد ندارد.
● در مناطق مرتفع و داخل تونلها بدون پارازیت و با صدای صاف شما را همراهی میکند
● در مدلهای ۳ موج تابل نصب بر روی انواع اتومبیلها
● بلاپونکت با ۸۰ سال سابقه در صنایع الکترونیکی جهان.

بلاپونکت
BLAUPUNKT
فروش ،نصب وسرویس درکلیه فروشگاههای وسائل صوتی

# ملوک الطوایفی اداری را درهم بکوبید!

از : عزیزالله رحیمیان لنگرودی

**فساد درجوامع مختلف، باصور وابعاد گوناگون بچشم میخورد. جامعه‌یی بدون فساد بطور مطلق وجود ندارد، اما هراندازه میزان فساد درجوامع کمتروگرایش افراد به انحراف وکجروی پائین‌تر باشد، دسترسی مردم به بهزیستی آسان‌تر میشود . برای ازبین‌بردن فساد درجامعه، باید عوامل موثروبوجود آورنده وتوسعه دهنده‌آن‌را بازشناسیم تا بتوانیم باهمه نیروهای ملی‌خود باآن به مبارزه‌برخیزیم .**

یکی‌از عواملی که در توسعه هرچه بیشتر فساد موثر است ، تبعیضی است که حاکم برنظام اداری کشور ماست ، خصوصا تبعیض باشکل و شمایل آشکاری که‌در ادارات ما ، بوضوح به‌چشم میخورد . کتمان نمی‌توان کرد که‌هنوز در نظام‌اداری ما، روابط برضوابط حاکم است . البته این اعتقاد وجود دارد که گاه ، اعمال تبعیض در جهتی که طبقه ضعیف رادر برابر طبقه قوی پایدار نگه دارد، ضروری است . مثلا دادن امتیازاتی خاص به طبقه کشاورز لازم بود تاقدرت ویژه فئودال ها نابود گردد و تا قدرت خلاق کشاورزان گسترش یابد ، ولی اگر به‌کشاورزان یک منطقه ، به صرف اینکه در دستگاه اجرائی کسی را دارند که ذینفوذ است امتیازاتی داده شود و کشاورزان منطقه دیگر ، از دسترسی به‌آن سلسله از امتیازات بی‌نصیب بمانند این ،شکل کاملی از تبعیض خواهد بود و اعمال هرچه بیشتر آن نارضائی یک طبقه را دامن‌میزند.

هرگاه تبعیض درجهتی برخلاف آنچه گذشت صورت گیرد این نتیجه را به بار می‌آورد که‌متنفذ، بانفوذ تر و فقیر ، فقیرتر گردد و همراه آن‌شکاف و تضاد غیرقابل تصوری بوجود آید . اگر یک بررسی اجمالی ومقایسه سطحی دروضع و حال و رفاه کارمندان دولت داشته باشیم به این نکته پی می‌بریم که بعضی از ادارات و سازمان های دولتی با ایجاد یک نظام ملوک‌الطوایفی اداری ، وجوه تمایز بیشماری بین کارمندان خودو کارمندان سازمان های دیگر بوجود می‌آورند . مثلا فلان سازمان دولتی در آگهی استخدامی خود هزاران باغ سبز نشان میدهد و اعلام میدارد .

**«بما بگروید و باماهمکاری کنید و از امتیازات لوکس و استثنائی استخدامی سازمان جدید و نوظهور ما (مانند حقوق در سطحی بالا ـ فوق‌العاده شغل ـ اضافه کار توام با بیکاری ـ مسکن ـ وام بدون بهره ـ خواربار ـ امکان تحصیل در خارج از کشور و ... برخوردار باشید».**

بازمی‌بینیم که سازمان دولتی «شیک» دیگری بدون سرو صدا و دادن آگهی ، بتئوری کاراکتفا نکرده، بلکه در عمل به‌دادن امتیازات واقعا استثنائی به کارمندان و کارشناسان خود دست میزند و خود را از سایر موسسات دولتی متمایزو برجسته میداند. همزمان با این همه دست ودل‌بازی های ناشی از «فئودالیزم اداری» ، با گروه کثیری از کارمندان در سایر موسسات دولتی مواجه هستیم که تنها بخاطر خدمت بجامعه وامرار معاش ،شاید از «بدحادثه» ،به استخدام در سازمانی تن‌درداده‌اند وبه‌کار مشغولند واز حداقل رفاه‌برخوردارند و در شرایط مساوی ،شاید باکار بیشتر وسابقه طولانی‌تر ومعلومات‌و کارآئی بیشتر، سرنوشت شان‌دستخوش این‌همه تبعیض شده است . آنچه مسلم است باظهور سازمان امور استخدامی کشور امید میرفت تا این دستگاه ،به‌این وضع نابهنجار خاتمه دهد وهماهنگی بین کلیه کارمندان دولت بوجود آورد اما متاسفانه این سازمان در عمل ازحل این مشکلات ورفع تبعیض عاجز ماند وحتی خود نیز به جرگه یکی‌از این ادارات «ملوک‌الطوایفی ها»درآمده است ! این سازمان جدید ، گذشته از اینکه مشکلی از مشکلات کارمندان دولت را حل نکرده،بلکه‌بودجه‌ای را به‌مصرف میرساند و تضاد بین کارمندان دولت را شدیدتر میسازد. باید قبول کنیم که دادن یک سلسله امتیازات اختصاصی به کارمندان وکارشناسان یک سازمان دولتی ، باعث نارضایتی‌آن دسته از کارمندانی میشود که در وزارتخانه‌ای کار میکند ، ولی مثل «تافته جدا بافته» بوده واز کلیه امکانات رفاهی که‌لازمه گردش یک زندگی کارمندی است محروم میمانند . تبعیض، به صورتی که بیان شد دربین سازمان های مختلف وجود دارد و تازمانیکه این مسائل استثنائی مرتفع نشود واین نارسائی ها ازبین نرود و کارمندان دولت در سطح کلی و عمومی ، صرفا بعنوان «کارمند دولت» در زیر چتر حمایت یک نظام بدون تبعیض قرار نگیرند و«ضوابط» محکم و استواری جای «روابط» پوچ را نگیرد و تاوقتیکه بین مثلا کارمندان تلویزیون و ثبت‌احوال ویا حتی میان کارمندان آموزشی و کارمندان‌اداری وزارت آموزش و پرورش تبعیض در سطح وسیعی وجود داشته باشد، این تبعیض ها بعنوان پدیده های فاسد، فساد اداری و اجتماعی را تشدید میکند

به‌عقیده من دراین عصر رستاخیز که رهبری خردمندانه رهبر بزرگ ما ، با اعتماد ملتی‌اصیل‌درهم آمیخته و حزب رستاخیز ملت ایران چون چشمه‌ای که‌از نیروی ملت سیراب و از راه گشائی پادشاهی دلسوز و عدالت پیشه برخوردار است ، تنها این دستگاه سیاسی قادر است ناهماهنگی هارا درهم بکوبد واین تبعیضات رااز میان بردارد و نارضایتی هارا درمان بخشدو میزان رفاه‌را برای‌همه کارمندان دولت یکسان و قابل دسترس سازد . درآن‌صورت، مادیگر شاهد این نخواهیم بود که یک معلم دیپلمه بابیست سال خدمت سازنده و با ایمان ،مستاجر کارمند ساده فلان سازمان باشد .

حال اگر هرچه زودتر وسریعتر ، این نظام های «ملوک‌الطوایفی» که خود را اداراتی ممتاز و صاحب مقام برجسته و شایسته این همه امکانات میدانند درهم کوبیده نشود و یک نظام عادلانه حاکم برسرنوشت طبقه کارمند در سطح ملی حاکم‌نشود، هرروز تضاد و تناقض دراین قشر اجتماع شدیدتر میشود و در آن صورت ، هرگونه مبارزه‌ای‌بی‌ثمر خواهد بود. برای پاسخ دادن به ندای رهبربزرگ خود، این‌کاری است که بافعالیت و مساعی همه جانبه حزب رستاخیز ملت ایران قابل حل است . احساس مسئولیت، این حزب را وامیدارد تا حافظ منافع جامعه باشد وبه‌این ازخود بیگانگی های اجتماعی پایان دهد تا کارمندی ناراضی وجودنداشته باشد و محرومیت و بی‌ایمانی به‌کار از جامعه اداری مارخت بربندد و آنوقت مبارزه با فساداراه خود را خودمی‌یابد و به‌پیش میرود .

از : پروفسور فرهت قائم‌مقامی

# بازتاب منفی سیستم واحدی در روحیه دانشجویان

**در سیستم «واحدی»دانشجو باگذراندن ۱۴۰ واحد که غالبا به‌چیزهائی تحت‌نام «ترم»یعنی نیمسال تقسیم‌میشوند و درهر ترم دانشجو میتواند۲۰تا۲۴ واحد را بگذراند ، لیسانسیه‌می‌شود دراین سیستم ، معمولا کلاس به۱۰تا۱۲ جلسه محدود میشودکه در اینمدت‌کوتاه استاد معمولا بایک پلی‌کپی ۳۰تا۷۰ صفحه‌ای‌که متعلق به‌زمان قبل‌ازجنگ‌جهانی دوم‌است وغالبا سالهاست که دست‌نخورده باقی مانده، به آموزش می‌پردازد . در چنین سیستمی، «نمره» به‌عنوان تنها معیار ارزیابی مورد پذیرش قرار میگیرد .**

در این سیستم ، خلاقیت دانشجو کشته میشود . او فقط برای کسب نمره است که تلاش میکند و یادگیری او به شب های امتحان محدود می‌شود . استاد هم از «غول نمره» برای اداره کردن کلاس و ساکت کردن دانشجویان بهره می‌برد . در واقع، همه راهها به «نمره» ختم میشود ! . در سیستم واحدی ، نمره بعنوان الگوئی برای مشخص ساختن تمام ضوابط تعیین شده است .

**سیستم واحدی حتی در کشور مبداء آن ـ آمریکا ـ نیز این روزها در حال تغییر است و آن ها نیز به اشکالات و عملکرد های منفی آن پی برده و در صدددگرگون‌ساختن آنند. بازتاب منفی سیستم واحدی در روحیه دانشجویان که مالا به بیزاری آن ها از ذات‌دانش می‌انجامد ، ایجادسیستم جدید آموزشی را الزام‌آور میسازد ، علاوه‌بر آن مسلم است که نظام واحدی دانشگاهی که دانشجو را بجای تمرکز در تخصص مشخصی ، مجبور می‌کند که از هر مبحثی مطلبی نشخوار کند ، در حقیقت دانشجو را «همه‌چیزدان و هیچ‌دان » بارمی‌آورد !**

از سوی دیگر‌پلی کپی ها و کتاب های‌بعضی از استادان‌دانشگاه ها غالبا ترجمه تئوری های پوچ دانشمندان غربی است که اصولا با آداب ورسوم ملی و روحیات ملی ما مباینت داردو قابل‌پیاده‌شدن‌در جامعه‌مانیست ،جالب اینجاست که این تئوریهاحتی‌درزادگاه دانشمندان غربی نیز در کتب‌دانشگاهی و پلی‌کپی ها محدود شده و در آنجا نیزازقوه به فعل تبدیل نمیشود .اینها، نظراتی کلاسه شده برای تدریس در دانشگاهها است . آخر آموزش نظر فلان دانشمند غربی‌که‌در عهد دقیانوس نسبت به پدیده های آندوره نظرداده، چه‌بازدهی دارد ؟ آخر نظرات «ژان با تیسته » و « ریکاردو » و «اسمیت» درمورد مشکلات اقتصادی قرون ۱۷ و ۱۸ چاره ساز کدامیک از مشکلات ماست ؟

جالب‌تر از همه اینست که دانشگاه های ما حتی ازلحاظ آموزش این تئوریها نیز پنجاه سال‌از دانشکده‌های غرب عقب افتاده‌اند . آما پلی‌کپی های بعضی از استادان ما متعلق به قبل از دهه ۶۰ است . آخرمیزان‌تولید فولاد انگلیس در سال ۱۹۴۰ یعنی ۳۷ سال پیش ، به‌چه‌درد امروز میخورد ؟ دانشگاه های ما که خود باید پیش قراول توسعه جامعه ما بحساب آیند ، خود در عهد عتیق سیر می‌کنند ، و همگی تبدیل به دانشکده های‌باستان شناسی شده‌اند . جامعه ما به باستان شناس صنعتی نیازی ندارد !

# جیب برها، در کمین شماهستند

بقیه از صفحه ۱۷

یک‌نفر که ممکنست کودکی خردسال ، یا زن یا مردی مسن باشد ، کنه‌وار بدنبال شما راه می‌افتد و از شما طلب کمک می‌کند و یا تقاضا دارد چیزی از او بخرید . بعداز آنکه کاملا حوصله‌تان را بسرآورد وشما راعصبانی کرد همدست او که بظاهر فردی آراسته و خیرخواه است بشما نزدیک می‌شودو بعد از دورکردن مزاحم با ملایمت و یا با توپ وتشر و پس از آنکه شرح کثافی در مذمت و بدگویی مزاحمین داد در یک فرصت مناسب و با جلب اعتماد شما در کنارتان براه می‌افتد و جیب شما را می‌زند .

فروختن اجناس بدلی مثل گردن‌بند ، ساعت‌های بظاهر گرانبها روش دیگریست که سابقیی طولانی دارد . این دسته نیز با ظاهری نسبتا آراسته یک گردنبند بدلی را بشما عرضه می‌کنند و به‌این بهانه که آدم باآبرو ومحترمی هستند وانمود می‌کنند که شدیدا بفروش آن نیازمندند بعد که کاملا شما را فریب دادند. جنس بنجل را آب می‌کنند .

موارد مشابه دیگر فراوان است که صفحه روزنامه مجال درج همه انها را نمیدهد . بنابراین به هشدار پلیس‌برای گریز از دام این حیله‌گران توجه کنید، تا شب عید باجیب و دست خالی بخانه نروید.

## هشدار پلیس

**۱ـ موقع خروج ازمنزل برای خرید، تمامی پول خود را در یک جیب و یا کیفتان نگذارید .**

**۲ـ نسبت به ازدحامهای اطراف خود که بدلیل نزاع و یا تصادف و امثال آنها بوجود آمده زیاد کنجکاو نشوید و حتی‌المقدور بداخل جمعیت نروید.**

**۳ـ کیف پول‌و یابسته‌های خودرا موقع خرید و یا استراحت در فروشگاهها ویا بساطی‌های کنار خیابان در گوشه و کنار رها نکنید.**

**۴ـ اگر برای‌خرید میروید، حتی‌الامکان از همراه بردن اطفال کوچک که دستوپاگیر هستند و احتیاج به مراقبت دارند، خودداری کنید.**

**۵ـ اگر پول زیادی همراه دارید، در موقع خرید، سعی کنید پولتان در معرض دید عموم قرار نگیرد.**

**۶ـ بهرکس که برای کمک به‌شما در حمل بسته‌هایتان دلسوزی میکند، اعتماد نکنید.**

**۷ـ هنگام سوار شدن در تاکسی ویا اتوبوس ، عجله نکنید و مواظب باشید که چیزی‌را روی‌زمین جانگذارید.**

**۹ـ تعدادبسته‌های‌همراهتان را بخاطر داشته‌باشید وکنترل کنید .**

**۱۰ـ بسته‌های خریداری شده را در اتومبیل خودرها نکنید و درصورتیکه مجبور به اینکار شدید شیشه‌ها ودرهای اتومبیل را ببندید.**


# لیفت‌تراک تویوتا

بظرفیتهای از ۷۰۰ کیلوگرم الی ۲۰ تن در مدلهای بنزینی-دیزل گازی- باطری-فرمان‌هیدرولیک- ارتفاع بنحودلخواه با حفاظ ایمنی راننده

نماینده انحصاری: **شرکت ایرتویا**

اداره‌مرکزی. نمایشگاه. تعمیرگاه‌وفروشگاه‌لوازم‌یدکی

خیابان بهارجنوبی-شماره ۵۳ ساختمان تویوتا تلفن های: ۵ الی ۷۶۷۰۸۱

نیروی دریائی شاهنشاهی

## آگهی استخدام «اعزام به‌خارج»

**نیروی دریائی شاهنشاهی برای تکمیل کادر درجه داری خود تعدادی داوطلب بامدرک‌قبولی سوم‌متوسطه‌یا«پایان دوره راهنمائی» استخدام وپس ازموفقیت درآزمایشات جهت طی دوره بخارج‌ازکشور اعزام مینماید .**

داوطلبینی که سن آنها بین ۱۵ تا ۲۰ سال تمام می باشد می توانند همه روزه با در دست داشتن آخرین مدرک‌تحصیلی و اصل شناسنامه و یک‌قطعه عکس ۴×۳ بمعاونت پرسنلی نیروی‌دریائی شاهنشاهی واقع در طهران خیابان سپهبدزاهدی‌بالاتر ازبیمارستان‌آپادانا (مدیریت استخدام)و یابه‌پایگاه ها و نمایندگی های نیروی دریائی‌شاهنشاهی در شهرستان های بندر پهلوی . خرمشهر . بندرعباس .بوشهر .کرمانشاه . رضائیه . اصفهان. مشهد یزد . زاهدان .کاشان .شیراز .کرمان‌مراجعه نمایند م‌الف ۱۱۳۴۱

# خط کشتیرانی اسپن

ASPEN STEAMSHIP CORPORATION

سرویس مستقیم ومنظم‌ماهانه‌از بنادر خلیج مکزیک وبنادر شرقی‌ایالات‌متحده‌آمریکا به‌خلیج‌فارس

## برنامه کشتیهای درحال تخلیه

کشتی WINONA در حال تخلیه در بندرشاهپور

کشتی NAN FUNG در حال تخلیه در بندرعباس

کشتی MARITIME WINNER وازتاریخ ۵ فوریه بوسیله‌لندینگ‌کرافت مشغول‌تخلیه‌گردید

## تاریخ بارگیری آتی کشتیها

کشتی FORT NELSON

تاریخ تقریبی ورود به بندرعباس ۱۵مارس۱۹۷۶

| | |
|---|---|
| Houston | ۲۵ژانویه۱۹۷۶بندر |
| New Orleans | ۲۹ژانویه۱۹۷۶بندر |
| Savannah | ۶ فوریه۱۹۷۶بندر |
| Baltimore | ۱۰فوریه۱۹۷۶بندر |
| Philadelphia | ۱۴فوریه۱۹۷۶بندر |

کشتی MARINA L

تاریخ تقریبی ورود به بندرعباس ۵ آوریل ۱۹۷۶

| | |
|---|---|
| Sagunto | ۲۵ژانویه۱۹۷۶بندر |
| Houston | ۱۶فوریه۱۹۷۶بندر |
| New Orleans | ۲۰فوریه۱۹۷۶بندر |
| Savannah | ۲۸فوریه۱۹۷۶بندر |
| Baltimore | ۳ مارس۱۹۷۶بندر |
| Philadelphia | ۷مارس۱۹۷۶بندر |

کشتی MARITIME WINNER

تاریخ تقریبی ورود به بندرعباس ۳ می ۱۹۷۶

| | |
|---|---|
| Houston | ۲۰مارس۱۹۷۶بندر |
| Savannah | ۲۸مارس۱۹۷۶بندر |
| Baltimore | ۵ آوریل۱۹۷۶بندر |
| Philadelphia | ۷ آوریل۱۹۷۶بندر |

قابل توجه اینکه خط کشتیرانی اسپن برای بندرعباس سورشارژ معطلی اخذ نمیکند

## جهت کسب اطلاعات بیشتر ورزروجا

شرکت نسبی حبیب‌الله نهائی و برادران
خیابان سپهبد زاهدی شماره ۲۵۰ تهران
تلفن: ۸۳۲۱۸۹ و۸۳۲۱۸۸ و۸۲۶۶۵۵
تلکس: ۲۱۲۵۱۲

ASPEN STEAMSHIP CORPORATION
767 5th Avenue,
New York, N.Y. 10022,
Tel.: (212) 486 - 9800
Telex: 666417


**دنیای ورزش روزهای شنبه بامطالب جالب وخبرهای روزمنتشر میشود**

# «دعاگویان حرفه‌یی» برای خودشان دعاگو پیدا کردند!

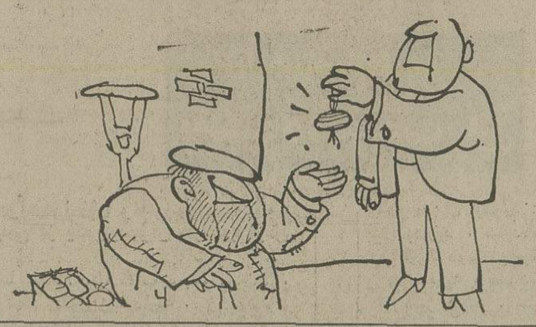

ساری ـ یک خبر دست اول از ساری ، برای صفحه «زیر آسمان کبود» فرستاده شدکه بدون شک انعکاس آن‌تحسین گدایان را برخواهد انگیخت !

اخیرا گدایان ساروی بجان کسی که به آنها پول بدهد دعا نمیکنند ـ آنها فقط بجان آفراد خیری دعا میکنند که به آنها چلوکباب با پیاز ، یا پیاز بدون چلوکباب مرحمت کنند !

خبرنگار اطلاعات در ساری در ادامه این مطلب توضیح داده که گدایان‌این شهر «در» هر خانه‌یی که میروندبااالتماس و خواهش از صاحبخانه می‌خواهند که بجای هر چیز به آنها پیاز بدهد . آنها از طرف دیگر هم با عده‌یی مشترک خصوصی ، قرار گذاشته‌اند ، هر مقدار پیاز که بدست‌آوردند با قیمت های دلخواه و مناسب در اختیار آنان بگذارند .(البته دلخواه فروشنده نه خریدار!)

بقراراطلاع برنامه جدیدسائلین علاوه براینکه‌میزان درآمد آنان را افزایش‌محسوسی داده‌است موجب شده تا برخلاف‌مقررات شغلی ، خریداران پیاز به جان آنها دعاکنند ،باین ترتیب «دعاگویان» حرفه‌یی عده‌ای دعاگوی آماتور برای‌خودپیدا کرده‌اند!

# نوش جانتان، اما پنهان نکنید!

آقای «سیاحت‌خواه» چندی قبل « مختصر و مفیدنوشت که‌در وزارت‌آموزش وپرورش به عده‌ای «فوق‌العاده شغل» پرداخت میشود ،به عده‌یی پرداخت نمیشود .

این یک بام و دو هوا خدا را خوش نمیاید ، بنده خدارا را هم بهمچنین . چند روزبعد روابط عمومی این وزارتخانه از قول اداره کل امور اداری به آقای سیاحت‌خواه جواب داد «فوق‌العاده شغل ، درهیچ جا به‌هیچکس‌داده نشده‌است».

آقای سیاحت خواه‌برای‌اینکه ثابت کند که کارمند مطلعی‌است با استناد به عدد ورقم وتاریخ نوشته است : همان مدیر کلی که به روزنامه پاسخ داده فوق‌العاده شغل به کسی داده نشده، باضافه‌عموم مدیران‌کل، معاونان مدیران کل و بلند پایگان دیگر ، حتی کارمندان رسته های فنی از اول سال ۱۳۵۴ از ۱۵ تا ۶۰ هزارریال فوق‌العاده شغل‌ماهانه میگیرند اخیرا تصویب شد که علاوه براین مبلغ ،از اول سال‌جاری اضافه‌کار ساعتی هم به آنها پرداخت شود .

نوش جانشان ، بگیرند ،اما از دیگران پنهان نکنند . و جواب سربالائی‌هم‌به همکاران زیر دستشان ندهند ، لااقل بگویند ، انشاءالله بشما هم خواهیم داد !

۷ گنج
قرعه‌کشی ۳ روز دیگر

# شهرداری با «اعلام جرم» بدهکاران را «خوش حساب» میکند!

تبریز ـ چندی قبل شهردار تبریز ،طی نامه‌یی از استاندار آذربایجان شرقی خواست که بوی اجازه بدهد تا مطالبات شهرداری را به ضرب «اعلام جرم» از سازمان های آب و تلفن و برق تبریز بگیرد( متن نامه شهردار به‌استاندار ،عینا در روزنامه اطلاعات چاپ شد)

بدنبال چاپ‌نامه شهردارتبریز، شرکت تلفن فورا مبلغ ۲۵۰ میلیون ریال از بدهی خود را طی چکی به حساب شهرداری واریز کرد و قول داد بقیه را همزودی‌پرداخت‌کند .شهردار تبریز در این مورد به خبرنگار اطلاعات گفته است موقعی ، جنجال را پایان خواهیم دادکه سازمان آب و برق نیز باز با زبان خوش بدهکاری هایشان را بپردازند و دست از بد حسابی و امروز و فردا کردن «طلبکار» بردارند .

لیفت تراک میتسوبیشی
خودرا با احتیاجات کارشما تطبیق می دهد

نماینده انحصاری:
شرکت اشتادکو
میدان ۲۴ اسفند تلفن ۹۲۵۵۷۴

انتخابی خوب و آسان برای عیدی

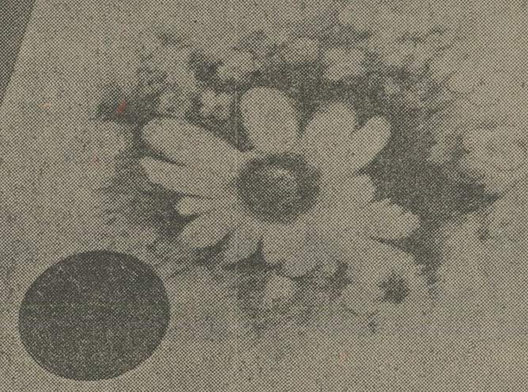

دفترچه هدیه پس انداز
بانک تهران

دفترچه هدیه پس انداز بانک تهران

انتخابی خوب وآسان برای عیدی

عیدی برای همه

دفترچه هدیه پس انداز بانک تهران یک عیدی مناسب باارزشهای مادی ومعنوی
برای شادیهای امروز وامیدهای فردا

بانک مدرن شما، بانک تهران

امین مردم ایران

خیلی ها خیال میکنند که‌همه چیز بر پرده سینما آمده است . آدم خوب ، بد، زیبا زشت ، دهق ، خجالتی ،پررو ،بیمار، ساده، حسودو...
با این حال یک‌نوع آدم وجود دارد که‌هنوز مثل اورا کسی درسینما ندیده... وآن نوع مخصوصی از آدم مزاحم‌است‌که‌مرتبا مزاحم می شود وایجاد دردسر میکند !

ازفرداصبح برنامه نوروزسینما

سینماشهر قصه آثار سینمائی نمایش دهنده بهتر وبرتر

لینوونتورا . ژاک برل . کارولین سلیه
در فیلمی از: ادوار مولینارو

مزاحم

این آدم مزاحم همه کس هست بجزشما که دوست دارید قبل از نوروز ودر ایام تعطیلات عید یک فیلم‌شیرین وقشنگ‌وجذاب به بینید.
سئانسها ۱۱ صبح ۲ـ۴ـ۶ـ۸ـ۱۰ بعداز ظهر .
گیشه سینما شهرقصه همه روزه بلیط‌رزرو میکند

# چیزهائی از اندیشه‌ها، خوانده‌ها و شنیده‌ها

از : ابوالقاسم پاینده

## گفتگوئی از اندیشه‌های اقتصادی ملا

گوئی هراکلیت بودکه گفته بود: «دریك رودخانه دوبار شنا نمیتوان کرد.» براساس این گفتار وبا دقتی بیشتر ، آسان میتوان گفت که: یکبار نیز، دریك رودخانه شنا نمی توان کرد. که بی گفتگو مدت شنا ازیك لحظه‌بیشتر استو بحکم تغییر دائم چیزها ،واز جمله رودخانه روان ،شناگر هرلحظه دررودخانه‌ای دیگراست.

اما این قانون دقیق، بخلاف بسیاری قوانین فلسفه که‌از دقتو طبیعت ریضی بهره‌ور است «برون رفته‌ای »، نیز دارد (این کلمه رابجای استثنای زمخت عربی آوردم تا گمان‌نرود که من به‌زبان ناب دری بیعلاقه‌ام وهمه ترکتازی فرهنگستانیان عجول راکه بیمن همتشان «دولتمردان »رانیز بجای « مردان دولت » درانشای یکی از ابنای زمان خواندم ،نمیپسندم .»

استثنای قانون هراکلیت ،افتخار مشرق زمین وسرآمد سرآمدان‌دهر، مردنکته‌یاب نکته‌گوی، عقل خندان تاریخ ، یعنی ملانصرالدین مرحوم است‌که بگفته رایج، هرچه‌خاك اوست بقای عمر بعضی «دولتی‌مردان » بزرگوار ماباشد.

ظاهرا ملانیز چون بیشتر بزرگمردان واقعی تاریخ ، تاریخ مشخص ندارد وتاآنجاکه میدانیم، معلوم نیست کی زیسته وکجا زیسته ،اماگوئی‌در قونیه ترکیه، قبری‌بنام او بجاست ،در بیابانی وسیع که‌پیش‌روی قبراو دری آهنین نهاده‌اند بی‌هیچگونه دیوارو حصار واینمرد شیرین‌کار خنده آفرین ،درمرك نیزچون زندگی بااین در، دربیابانی بی‌حفاظ، لبخندی به‌زائران خاك‌خویش اهداکرده‌است.که بگفته‌پادشاه نثر فرانسه ، اناتول‌فرانس .لبخند ،بهترین سپر محافظانسان در قبال بلیات روزگار است.

بهرحال گوئی ،قرنی چنداز بودن ملامیگذرد ،در این دوران بس‌دراز به حکم‌قانون هراکلیت، جهان درهم ریخته، همه چیز دگرگون شده ،برهان منطقی جای‌خودرا به‌مشاهده و «تك‌یابی» سوبه‌تعبیر قلمبه گویان « استقرا »ـ داده ،فلسفه از تخت عظمت‌فرود آمده واین پدربزرك پرمدعای علوم که پنداشت کلیدراز گیتی رابجناك‌دارد، به مخمصه افتاد واز او دعوت کردند که‌در پیشگاه نقد فلسفی یا فلسفه انتقادی ، هویت خودرا بشناساند .کنت، پس‌از قرنها از مکانیسم‌معرفت هنر ادعائی فلسفه‌پیرسخن آوردو معلوم شد، انسان حقیر که کهکشانهای دور را اندازه میگیرد درقلمرو ذهن فقیرخود اسیر است. معلوم شد این دستگاه پرمدعای فلسفه چون‌بازرگان ورشکسته خیلی بیشتر از موجودی وامکان خود حواله صادر کرده است. ارسطو حاکم‌علی‌الاطلاق اندیشه کهن‌در سراسر قرون وسطی دستخوش چون‌وچرا شد درقلمرو دیده‌ها نیززلزله شد، زمین ثابت ، سفری کیهان‌نورد شد، خورشیدسیار به میخ ثبات نسبی بسته شد . بدیهیات اقلیدس که گمان می رفت چون سیر خورشید ابدی است ، درهم ریخت خط مستقیم مرد ، سه زاویه مثلث از دو زاویه قائمه طلاق گرفت . آپولو ، فلك جاوید بطلمیوس را درید ماه زیبا ، سنگستانی زشت و ناپسند شد .

اما در میان این تغییرات تندتر از زلزله گواتمالاکه هریك مایه زلزله های دیگر بود ملای بزرگ چون مرکز دائره ، ثابت و پابرجاست ، قلمرو قدرت و صلاحیت‌او از تعرض زمانه سیمابی مصون مانده و هر روز که می گذرد شاهدی دیگر میرسد که ملای خندان ، اهرام سربلند قرون است .

میدانیم که ملا رحمت‌اله علیه ، تئوریهای اقتصادی خاص خود داشت و من این پندار را همیشه قوی داشته‌ام که می باید در فرصتی مناسب ، البته‌نه چندان دور ، دلبستگان « اندیشه اقتصادی» برای بحث وگفتگو از دقایق ناشناخته اندیشه های این ابر مرد بی‌بدل‌تاریخ «انجمن بحثی» که گویا همان سمینار باشد ، بسازند و روز ها و هفته ها درباره آن سخن کنند و چیز بفهمند و به عظمت مقام ملا واقف شوند .

برواقفان رموز ملاشناسی مخفی نمانده که‌این‌مرد همه کاره که در قله های قاف اندیشه انسانی پروازهای شگفت میکرد دکه‌ای داشت که آنرا آزمایشگاه فرضیات بدیع و پرثمر و شگفت آور خود کرده بود ،بروزگار ملا هنوز تخم مرغ سحر از مرغ زمانه نزاده بود ،تخم مرغ با ترازو کاری نداشت ،خرید و فروش آن به شمار بود . ملای دلبسته به کسب و کار درست ، تخم مرغ میخرید ، دو تا سه پول و رنگ میزد و نیم پول ارزانتر میفروخت ، یعنی خرج رنگ زدن راتحمل‌میکرد ونیم پول از اصل مایه براین سودا مینهاد .

وقتی گوته بینان بیخبر از عمق قضایا به این مرد اندیشه‌گر نکته بین ، تعرض کردند که کار تو به ابلهان میماند و بخلاف اصول دادو ستد مینماید ،خنده زد و گفت : « شما غافلید اینهم یک جور کسب و کاراست؟»

**یکی از روزنامه ها این خبر امید بخش را که ما، در اینسال اخیر از یک سو پیاز و سیب زمینی به‌کشور درآورده‌ایم و از سوی دیگر دو سه برابر آنرا به‌کشور های دیگر برده‌ایم‌پخش کرده بود ، گویا به تعرضی که چرا چنین کرده‌ایم ؟ اگر کم داشته‌ایم چرا فروخته‌ایم؟ و اگر فزون داشته‌ایم چرا خریده‌ایم ؟**

غافل از آنکه به گفته ملارضا کرکوندی استاد فن عروض و قافیه که شعر نو دکان او را تخته کرد و از غصه این مردم حق‌نشناس قافیه‌ندان‌دق کرد وشهروند بهشت‌زهراشد، به گفته‌او ،دراین زمینه‌باب‌ها استو درهر باب فصل ها ، و در فصل بحث ها،و در هر بحث‌نکته ها که از حوصله فهم عوام بیرون است .

( مخفی نماند که به دوران محو امتیازات‌طبقاتی عامی بودن انحصار یک طبقه نیست و بسیاری ازخاصان خاص میتوانند بیرون از رشته خویش از عنوان عامی بوده نیز بهره‌ور باشند و از مزایای قانونی‌آن‌استفاده کنند .)

بیم دارم که این نویسنده بیخبر از فواید« ورود» «صدور» پیاز و سیب زمینی و توابع در این قضیه‌خاص از جمله عوام بیخبر از کنه کار ها باشد .

بدان ای پسر که خدایت از نعمت «فهم بالا»بی‌بهره نداده که به گفته عالمان اقتصاد ، صادرات مایه رونق‌و شکوه کشور است و عجب نیست اگر مردم دلبسته به رونق کار ها، در همان اثنا که با شتاب از سوئی پیازو سیب زمینی و سیر و موسیر ، به کشور ، درون‌میاورند از سوی دیگر همین فرآورده ها را از کشور برون‌ببرند که از این درون آوردن و برون بردن ، همانندملا تجارتی کرده باشندواز فوائد بیشمار آن بهره‌مندشوند.

از جمله فواید مفروض این تجارت دوطرفه اینست که رقم صادرات بالا میرود ، رونق حمل و نقل،ببخشید ترابری ، افزون میشود ، فعالیت بندر ها بیشتر میشود، پول بیشتری به کشتی های معطل‌پرداخت میشود،اقتصاد کشتی‌رانی بهبود می‌یابد ، دادو ستد پول رونق‌میگیرد و در هرداد و ستدی رونقی نهفته است که از آن غافل نباید بود و بسیاری فوائد دیگر که از بخت بد من غافل از الفبای هیروگلیفی اقتصاد، از آن بیخبرم .

حقیقت اینست که من اگرچه از شرح فواید این کار پرثمر عاجزم اما مطمئنم که اگر طومار این فواید ندانسته ،چون‌آرزو های‌ابلهان ،دراز نبودکسانی‌ازبزرگان که در قلمرو بازرگانی سرنخ ها را بدست داشته‌اند و معجزاتی چون قصه خرید شکر از برکت همت‌والایشان رخ نموده ، و شاید معجزات ندانسته دیگر ، براین کار صحه نمی نهادند .

پس بدان ای پسر که کار این بزرگان سرسری‌نبوده و اگر در وارد کردن پیاز و سیب زمینی فایدتی باشددر صادر کردن آن فایدت هاست و جاهلان را نشاید که بر عالمان رسمی اقتصاد ، نکته گیرند ، که اینان سال ها رنج برده‌اند و به درس و بحث آموخته‌اند که پیاز را بیکجا ، راکد نباید نهاد . وقتی با هزار زحمت واردشد عجولانه برای صدور آن تدبیر باید کرد که پیازو سیب زمینی چون آب زلال اگر بیکجا ماند میگنددو ای دریغ که برای جلوگیری از این گندیدگی ، از نمک استفاده نمی‌توان کرد ، و می باید این موجودات‌ظریف‌آسیب‌ذیر همیشه در راه باشد . آنچه را وارد کرده‌ایم بی‌درنگ صادر کنیم و بار دیگر همان صادر کرده ها را وارد کنیم وبدینسان گردش پیاز و سیب زمینی را بیفزائیم که این خود یک جور «مدیریت» است یعنی به جریان انداختن پیاز و سیب زمینی !

به پندار من باید هر چه‌زودتر این «شیوه بدیع» را بنام این بزرگمردان ثبت کرد تا از چشم بداندیشه ناپسند مصون مانند که بسیارند مردم حریص‌که‌حاصل اندیشه دیگران را میربایند و بنام خود میکنند مبادا که این گزند به شیوه تجارت دوطرفی پیاز نیز برسدکه‌بهتر است اصلا نرسد ، والسلام .

## اندیشه‌هایی به‌شیوه فلسفه‌سازان

★ **اگر میخواهید ارزش واقعی پول را بدانید بروید مبلغی از یک رباخوار حرفه‌ای قرض بگیرید .**

● بعضی ها همانند یک کتاب سبک مایه‌اند ، تنها یک جلد رنگین زیبا دارند .

★ **قدر دشمن را بدانید که میان دوستان ازعیوب خویش غافل میمانید .**

★ **میگفت : دریغا که هیچکس نبوغ خیره کننده مرا چون خودم نشناخت .**

● آرزو چون هواست بی‌آن زنده نمیتوان‌ماند، اما کسی را سیر نمیکند .

★ **از شگفتیهای روزگار اینکه یک پدر میتواند چند فرزند را رعایت کند اما چند فرزند از رعایت یک پدر عاجزند .**

● میگفت : من هرگز دروغ نمیگویم ، اما شما مجبور نیستید هرچه را من میگویم باور کنید.

★ **مرد موفق بادبه غبغب‌میکند که هنر خودم بود اما مرد نا موفق گناه خود را بگردن تقدیر مینهد ، یا کار شکنی حسودان بداندیش .**

● آقای ایکس سوء هضم کهن دارد ، اما مال مردم را آسان میخورد .

● انجیل میگوید : دشمنان خود را نیز دوست بدارید ، شاید برای آنکه غالب دشمنان در قالب دوستان جای‌گرفته‌اند .

● تجربه ، همانند صابون ، دست و لباس را تمیز میکند . اما چیزی از ان را میخورد .

● عشق ، جنون نیست ، اما برخی عوارض آن همانند جنون است .

★ **میگفت : از جریان مد میتوان دریافت که ابلهانه‌ترین چیز ها وقتی رایج شد دلپذیر میشود .**

● میگفت : زن از مرد نیرومندتر است : مرد را از خاک‌آفریده‌اند و زن را از استخوان مرد.

● گذشته ، زیبا مینماید برای‌آنکه‌ازدست رفته، اگر بازآمد زشتیهای آن عیان میشود .

★ **بیشتر گرفتاریهای دنیای ما از اینست که زبان مردم از عقلشان رساتر است .**

★ **شاید دست خلقت دیدگان ما را پیش روی نهاده . نه پشت‌سر ، برای اینکه همیشه از گذشته چشم بپوشیم و متوجه آینده باشیم .**

● بعضی ها صبحگاهان دندانشان را تمیز می‌کنند و زبانشان را تیز .

اطلاعات
«بانوان»
را
تهیه کنید، مطالعه کنید و لذت ببرید
زیرا
جالب‌ترین رپورتاژ ها ، داغ‌ترین اخبار ، پرشورترین داستانها و دهها مطلب و مقاله درباره خانه‌داری، مد و آشپزی دارد ...

صاحبان صنایع و بازرگانان کشور
الاخاء
تنها مجله عربی زبان ایران
از گروه نشریات موسسه اطلاعات
با داشتن نمایندگی در ۱۲ کشور عربی،
روزهای شنبه منتشر میشود

از قدیم گفته اند:
دوصد گفته چون نیم کردار نیست
فیلکو
محصولات فیلکو با مجهزترین سرویس در سراسر ایران، سرویس مجاز محصولات فیلکو در ایران:
شرکت سرویس همگانی ایران - تلفن های واحد مرکزی سرویس همگانی ایران در تهران: ۷۸۳۱۸۶-۷۸۲۳۲۵-۷۸۴۵۱۵-۳۴۸۰۸۵

# خانه شما و خانواده ناسیونال

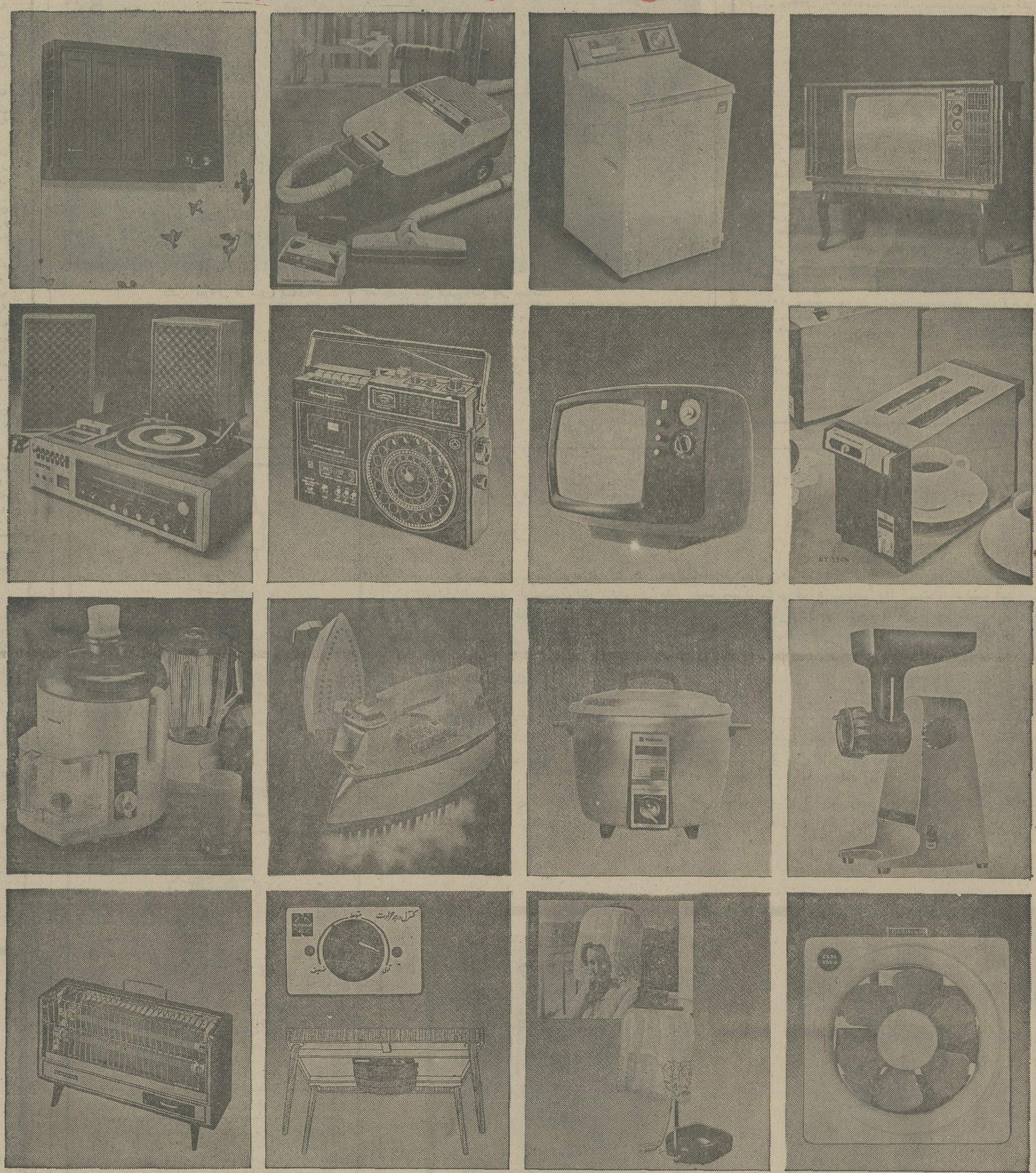

( محصولات فوق فقط قسمتی از لوازم خانگی ناسیونال میباشند )

خانواده ناسیونال مجموعه کاملی از وسایل مدرن منزل است که برای شما ساخته شده.
طرز کار بسیار راحت ، دوام و استحکام عالی و زیبائی چشمگیر از مشخصات برجسته خانواده ناسیونال است که علاقه مردم سراسر جهان را بخود جلب کرده.
شما با انتخاب محصولات مدرن ناسیونال علاوه بر اینکه کاملترین و پیشرفته ترین لوازم منزل را در اختیار دارید، برای تمام وسایل خانه خود فقط از سرویس مجهز و لوازم یدکی فراوان ناسیونال در سراسر ایران استفاده میکنید.

## زندگی مدرن با محصولات مدرن ناسیونال

National
ناسیونال پیشرفته تر از زمان

نماینده انحصاری و مرکز پخش محصولات ناسیونال در ایران : شرکت کوفرد ـ تهران خیابان کورش کبیر
سه راه تخت جمشید ساختمان ناسیونال شماره ۲۸۵ ـ تلفن ۵ ـ ۷۶۹۰۵۱

# ۲ـ گزارش داخلی

## پاسخ مقامات مسئول به خوانندگان اطلاعات

**شرکت مخابرات**

**۱ ـ در پاسخ شرحیکه در شماره ۷ر۱۲ر۵۴ آن روزنامه باعنوان «تلفن مغناطیسی دورود ، اعصاب‌مردم را خراب کرده است » به آگاهی میرساند .**

براساس‌گزارش رسیده تاسیس مرکز تلفن خودکار شهری درود که در ضمن مجهز به دستگاه های ارتباط راه‌دورنیز می‌باشد دربرنامه آبادانی ششم‌کشور پیش‌بینی گردیده که با فراهم شدن امکانات‌ایجاد ونظر اهالی‌تامین میشود .

**۲ ـ در پاسخ شرحیکه‌درشماره ۷ر۱۲ر۵۴ آن‌روزنامه باعنوان «اینهمه‌زوررزدن ، برای یکتماس تلفنی» در مورد تلفن مغناطیسی شاه آباد غرب درج گردیده به آگاهی میرساند :**

براساس تجدید نظریکه در قسمت توسعه مخابرات برنامه آبادانی کشور بعمل آمده و باتوجه به تغییراتی که در اعتبارات داده شده تلفن خودکار شاه آباد غرب در برنامه ششم آبادانی کشور ایجاد میشود .

**۳ـ در پاسخ شرحیکه‌درشماره ۶ر۱۲ر۵۴ آن روزنامه باعنوان « مگرما ، بدشماره میگیریم » درمورد تقاضای تبدیل تلفن مغناطیسی داراب بخود کاردرج گردیده به آگاهی میرساند .**

همانطوری که قبلا نیز اشاره شد ایجاد مرکز تلفن خودکار شهری داراب در برنامه توسعه تلفن کشور پیش‌بینی گردیده که به موقع نسبت به انجام آن و تامین نظر مردم اقدام خواهد شد .

**۴ ـ در پاسخ شرحیکه در شماره ۸ر۱۱ر۵۴ آن روزنامه باعنوان « صف طویل انتظار » در مورد لزوم تسریع در ازدیاد تلفن های همگانی بوشهر درج گردیده بود به آگاهی میرساند .**

براساس گزارش رسیده تلفن های همگانی نصب شده در نقاط مختلف بوشهر همه روزه مورد بازدید و کنترل ماموران فنی شرکت قرار میگیرد و چنانچه عیب یا نقصی در کار آنها مشاهده شود بلافاصله نسبت به مرمت آن اقدام میگردد ، ولی گاهی بعلت عدم احساس مسئولیت بعضی از افراد و آشنا نبودن به نقش حیاتی ایندستگاه ها ، سبب ازکار افتادن آن ها میشوند با اینحال دستورات لازم در مورد مرمت به موقع دستگاه ها صادر گردیده و بزودی نظر مردم تامین خواهدشد.

**پست‌و تلگراف**

**عطف بشرحیکه در شماره ۱۴۹۳۴ ـ ۱۲ر۱۱ر۵۴ آن روزنامه زیر عنوان ( فوق‌العاده قسطی) درج شده بود باستحضار میرساند :**

براساس گزارش رسیده ، کارمندان پروژه مخابراتی همـدان منجمله آقای شکراله سلیم زاده ، همگی‌دارای حساب بانکی در همـدان هستند و همه ماهه حقوق و مزایای خود را از بانک ملی شعبه همـدان دریافت میدارند . بنابراین مراجعه آنان برای دریافت مزایا به تهران بهیچوجه لزومی ندارد .

## ستون بندی ساختمانهای مخروبه، عبورومرور را مختل می کند

عکس، نمونه‌یی از ستون بندی‌هائیست که گاه چندین سال بهمین وضع باقی میمانند.

در انجمن‌های شهروشهرستان تبریز اغلب اوقات بحث بر سر اینستکه بجای توجه به نقاط مرکزی شهر، نسبت به تعریض کوچه های تنگ وتاریك اقدام شود.

شهرداری این شهر نیز بارها به‌اهالی توصیه کرده است که هنگام تخریب بناهای کهنه ونو سازی منازل خود، طبق مقررات چندمتری‌عقب‌نشینی کنند .مع‌الوصف بعضی از افراد متاسفانه رعایت حال همشهریان خود را نمیکنند و هنگامیکه متوجه می‌شوند، که امکان دارد دیوار ساختمانشان خراب شود ،بجای بازسازی وعقب کشیدن دیوار ، پشت آنرا «ستون بندی »میکنند وماهها وسالها ساختمانشان را به این ترتیب «سرپا »نگه میدارند. حال آنکه چنین تعمیر وترمیمی کوچه های‌تنگ‌راغیرقابل‌عبورتر میکند وموجب ناراحتی بیشتر عابرین رافراهم میسازد .

تبریز ـ خبرنگار اطلاعات


## (اطلاعیه‌شهرداری قم)

**از صاحبان املاك و اراضی‌شهر خواهشمند است برای استفاده از ۱۰ درصد جایزه‌خوش حسابی تا قبل ازپایان سال جاری نسبت به‌پرداخت‌عوارض نوسازی ملك خود اقدام فرمایند .**

**شهردار قم**

## آگهی تجدید مزایده شماره۱۶۱۰۳ ـ ۱۵ر۱۱ر۱۳۵۴

شهرداری نجف آباد دراجرای تصویبنامه شماره ۱۱۸ مورخ۲۳ر۹ر۵۴ انجمن شهر وتاییدیه شماره ۵۳۳۷۸ـ ۳۰ر۱۰ر۵۴مقام معظم استانداری اصفهان به قائم مقامی وزارت‌کشور که‌طی شماره ۴۹۶۴ـ۶ر۱۱ر۵۴ فرمانداری محترم‌نجف‌آباد واصل گردیده و باستناد صورت جلسه مورخ۱۲ر۱۲ر۵۴ کمیسیون عالی معاملات شهرداری تمامیت یك قطعه‌عرصه‌و اعیان حمام متعلق‌به شهرداری واقع در باغملی نجف‌آباد راکه مساحت عرصه آن تقریبا ۴۶۱ مترمربع‌میباشدباشرایطزیر از طریق مزایده بفروش میرساند:

۱ـ پیشنهاد دهندگان بایستی معادل یـك میلیون ریال بحساب شماره ۹۰۰۰۲ شهرداری نزد بانکملی نجف‌آباد واریزو فیش‌مربوطه رایا معادل آن اسناد خزانه یاضمانت‌نامه بانکی ضمیمه‌پیشنهاد خود نماید.

۲ـ پیشنهادات بایستی در پاکت لاك‌ومهرشده که روی آن‌قید شده‌باشد «مربوط به‌آگهی مزایده حمام شهرداری میباشد» در مقابل اخذ رسیدتحویل دبیرخانه شهرداری نمایند.

۳ـ مدت قبول پیشنهادات ازتاریخ‌نشرآخرین آگهی تا آخروقت اداری روز شنبه ۱۴ر۱ر۱۳۵۵ خواهد بود.

۴ـپیشنهادات واصله در ساعت ۱۰صبح روز یکشنبه ۱۵ر۱ر۱۳۵۵ درحضور هیات عالی معاملات شهرداری بازو قرائت خواهدشد. حضور پیشنهددهندگان در جلسه آزاداست.

۵ـبه پیشنهادات فاقد سپرده یا مبهم‌و یا مشروطو همچنین به پیشنهاداتی‌که بعداز گذشت روز تعیین شده دربند۳ واصل شود ترتیب اثرداده نخواهدشد.

۶ـ شهرداری دررد یاقبول یك‌یا کلیه‌پیشنهادات مختار است.

۷ـ برنده مزایده کسی خواهد بود که بالا ترین‌قیمت راپیشنهاد داده باشد.

۸ـ تشخیص واعلام برنده بعهده کمیسیون‌عالی معاملات خواهد بودو برنده مزایده مکلف است ظرف یکهفته برای انعقد قرارداد وانجام معامله حاضر شود.

۹ـ بهاء مورد معامله بصورت وجه‌نقد ازبرنده‌مزایده دریافت خواهدشد.

۱۰ـ چنانچه برنده اول مزایده‌از انجام‌معامله و انعقد قرار داد خودداری نمود سپرده‌وی به نفع صندوق شهرداری ضبط وبانفر دوم معامله انجام خواهد شدو درصورتی‌که نفر دوم یاسوم نیزحاضر به معامله مورد مزایده نشوند سپرده آنان هم به ترتیب‌بسود صندوق شهرداری ضبط میشود.

۱۱ـ پیشنهد دهندگان نبایستی مشمول منع مداخله کارمندان در مزایده یا مناقصه باشند.

۱۲ـ کلیه هزینه‌های قانونی وانتشار آگهی بعهده برنده مزایده خواهدبود.

۱۳ـ پیشنهد دهندگان میتوانند جهت دریافت اطلاعات بیشتر درمورد محل‌و موقعیت زمین به شهرداری مراجعه نمایند.

**بهمن شکوهی منش شهردار نجف‌آباد**

## قابل توجه اهالی محترم سبزوار

بدینوسیله باطلاع کلیه مالکین محترم از اراضی مستغلات و مستحدثات واقع در محدوده قانونی شهر سبزوار میرساند ، ممیزی پنج ساله دوم اراضی‌و مستغلات و مستحدثات واقع در محدوده قانونی شهر سبزوار پایان یافته و مالکین محترم میتوانند بامراجعه بسازمان نوسازی شهرداری از چگونگی ممیزی ملک خوداطلاع کامل حاصل نمایند و چنانچه اعتراضی داشته باشندبا رعایت نکات ذیل اعتراض خود را تسلیم دارند .

۱ـ معترض بایستی عوارض مورد قبول خود را پرداخته رونوشت یا فتوکپی قبض پرداختی را ضمیمه برگ اعتراض نماید .

۲ـ مدت قبول اعتراضات از تاریخ انتشار آگهی اول چهار ماه خواهد بود .

۳ـ محل تسلیم اعتراضات دفتر شهرداری بودمکه بایستی اعتراض خود را تسلیم و رسید اخذ نمایند.

۴ـ معترض بایستی نام و نشانی کامل خود راذیل برگ اعتراض بطور روشن قید نماید هرگونه اعتراضی که بدون رعایت نکات فوق باشد قابل طرح‌و رسیدگی در کمیسیون ماده ۸ نخواهد بود و اعتراضات بعـدی مثمر ثمر واقع نخواهد گردید .

**شهردار سبزوار ـ احمدی**

## با سویچگیرهای «ال اندتی» نیروی برق بطرز موثری کنترل میشود

«لارسن اندتوبرو»، عرضـه کننـده استارتـرهای موتـوری، واحـدهای فیوز سویچ، ادوات کنتـرل، پریکوهای مدار ارسـیوکویت بریکوهای مدار کیس سیرکویت و انواع سویچبوردها است و عرضـه این محصولات رانه فقط درایران، بلکه در ۲۶ کشور دیگر نیز در چهارگوشه جهان انجام میدهد.

سویچگیرهای «ال اندتی» دارای ایمنی ووکاملا قابل اطمینان است و در هرمرحله ازتولید در معرض‌آزمایش های اکید کنتـرل مرغـوبیت قرار می گیرد. این نوع سویچگیرها مخصوص برای شرایط اقلیمی گرمسیری بسیار مناسب است.

سویچگیرهای ال اندتی

بمنظور حفاظت از تجهیزات و تاسیسات گرانقیمت، تنها باید به سویچگیرهای «ال اندتی» اعتماد کرد. با استفاده از سویچگیرهای «ال اندتی» از پیشامد موارد پردردسر، قطع جریان برق و زیانهای سنگین ناشی از آن براحتی میتوان جلوگیری کرد.

باتوجه به امتیازات برجسته سویچگیرهای «ال اندتی»، جای تعجب و شگفتی نیست که عموم متخصصین روی ارزش کارائی آن پافشاری و اصرار می کنند و فقط سویچگیرهای «ال اندتی» را انتخاب مینمایند.

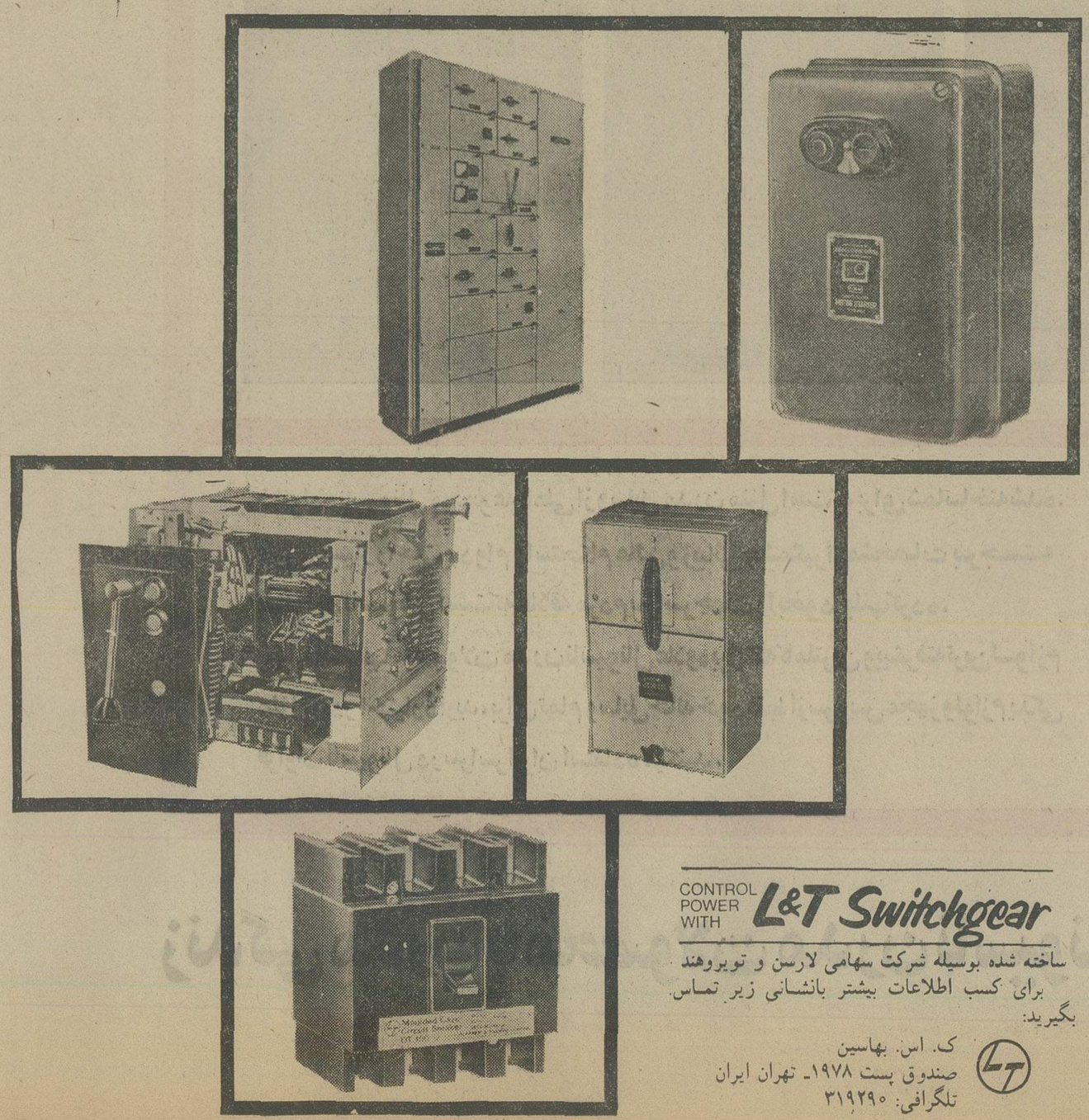

CONTROL POWER WITH L&T Switchgear

ساخته شده بوسیله شرکت سهامی لارسن و توبروهند
برای کسب اطلاعات بیشتر بانشانی زیر تماس بگیرید:

ک. اس. بهاسین
صندوق پست ۱۹۷۸ـ تهران ایران
تلگرافی: ۳۱۹۲۹۰

شرکت ملی گاز ایران

## آگهی

شرکت ملی گاز ایران جهت انجام عملیات خود به قطعه زمینی به مساحت ۱۰۲۵ متر مربع از پلاک ۶۹۵۹ر۶۹۳۳ بخش دو تهران خیابان جهان کودک احتیاج دارد که بمالک آن سرکار سرگرد حسین حسینی گلتپه دسترسی نمی باشد مراتب بدینوسیله اعلام می شود تا مالک با دردست داشتن مدارک مالکیت خود ظرف یک هفته از تاریخ نشر این آگهی بامور حقوقی شرکت ملی گاز ایران به نشانی تهران خیابان روزولت کوچه‌طهمورث شماره ۲ مراجعه نماید در غیر اینصورت جهت تحصیل زمین مزبور از طریق هیئت سه نفری‌اقدام خواهد شد .

**شرکت ملی گاز ایران**

شرکت ملی گاز ایران

## آگهی

شرکت ملی گاز ایران جهت انجام عملیات خود به قطعه زمینی به مساحت ۴۹۳۵ متر مربع جزء پلاک‌های شماره ۳۰۰۲۳ و ۳۰۰۳۳ و ۳۰۰۲۵ و ۳۰۰۴۲ و ۳۰۰۴۳ و ۳۰۰۴۴ و ۸۹۱ و ۶۲۸ همگی فرعی از۲۳۹۵ اصلی بخش ۱۰ تهران احتیاج دارد .

نظربه اینکه بمالکین قطعه زمین مذکور ۱ـ شرکت امناء ۲ـ بانو فاطمه محمد علی ۳ـ تیمسار سپهبداسداله منیعی ۴ـ حاج‌عبدالمجید تیموری ۵ـ آقای رحمان کلیمی سنبلیان ۶ـ عزت‌اله کلیمی مهربان ۷ـ سیداحمد میرزاسلیمانی ۸ـ حسن توتونچی تبریزی ۹ـ بانو وجیه توتونچی تبریزی ۱۰ـ حسین توتونچی تبریزی ۱۱ـ محمد توتونچی تبریزی ۱۲ـ عبداله رفیعی ۱۳ـ محمد حسن رودباری ۱۴ـ کریم اخوان ۱۵ـ هاشم چهارباشی دسترسی نمی باشد علیهذا بدینوسیله‌مراتب آگهی میشود تا مالکین با در دست داشتن مدارک مالکیت خود ظرف یک هفته از تاریخ نشر این آگهی به امور حقوقی‌شرکت ملی گاز ایران به نشانی تهران خیابان روزولت کوچه طهمورث شماره ۲ مراجعه نمایند . در غیر اینصورت جهت تحصیل زمین مزبور از طریق هیئت سه نفری‌اقدام خواهد شد .

**شرکت ملی گاز ایران**

## صاحبان صنایع وبازرگانان کشور

الاخاء

**تنها مجله عربی زبان ایران از گروه نشریات مؤسسه اطلاعات باداشتن نمایندگی در ۲۱ کشور عربی، روزهای شنبه منتشر میشود**

انجمن دوشیزگان و بانوان

## برنامه‌مخصوص چهارشنبه‌سوری

سه شنبه ۲۶ اسفند

**درانجمن دوشیزگان‌و بانوان‌با شرکت : رامش ،شماعی‌زاده ،افشین‌و حسین فرجی هنرمندان محبوب روز**

خوانندگان اطلاعات بانوان با دردست داشتن شماره ممتاز نوروز این مجله واعضای انجمن با کارت عضویت‌خود می توانند دراین مراسم‌شرکت‌کنند
محل برگزاری : تالار انجمن‌ـبهار شمالی ـ نامجو

**۷ گنج**
**قرعه‌کشی ۳ روز دیگر**

**دنیای‌ورزش روزهای‌شنبه منتشرمیشود**

# چشم اندازی از ادبیات امروز ارامنه ایران

- نور ـ اج (برگ نو) عرصه نمایش ادبیات ارمنی امروز ایران است
- ادبیات نوارمنی، انگیزه‌یی برای همبستگی

نوشته و ترجمه: احمد نوری‌زاده باهمکاری ژانت لازاریان

احمد نوری زاده

مانده به ۴ قرن است که صدها هزار ارمنی در ایران با نیاکان مازیسته و با ما می زیند و باما بیوند اجتماعی عمیق و ریشه داری در تاریخ دارند.

اینان با ما هستند به زبان خود می نویسند و میخوانند و در زمینه های گونه گون هنری می آفرینند. اما ما کمتر از آشنائی با نحوه تکلمشان، صنعتشان و اقتصادشان با فرهنگ و هنرشان آشنائیم و این کم آشنائی شاید بدان سبب بوده که غالبا عرصه های فرهنگی ما به خود ما و واردات فرهنگهای اروپائی ـ آمریکائی پرداخته و در نقب گشائی به فرهنگ آنان نکوشیده و یا خود ارامنه برای شناساندن ادبیات و هنر خود بما گامی بر نداشته‌اند.

بهر تقدیر آشنائی و بر خورد فرهنگ ما با فرهنگ این قوم منحصر به قلیل کتابها و مقالات و اشعاری است که از این زبان گهگاه در موقعیت ها و مناسبت ها به زبان فارسی برگردانده شده.

اما ارامنه ایران در کنار ما ادبیاتی دارند و این ادبیات اگر چه رودی‌ست که بر دریای ژرف و وسیع ادبیات ارمنی منتهی میشود، اما پر بار رودی‌ست.

نور ـ اج (برگ نو)

برجسته ترین گروه ارمنی زبان در ایران گروهی است بنام نور ـ اج یعنی برگ نو که در سال ۱۹۳۶ میلادی به همت چند تن از شاعران و نویسندگان جوان و نو آور در تهران بنیاد گرفته است و از عمران قرین به ۴۰ سال میگذرد گر چه این گروه در بر گیرنده کلیه فعالان این ادبیات نیست و هستند کسانی که در خارج از این کانون به ادبیات ارمنی می پردازند اما بهر حال «نور اج» صحنه نمایش ادبیات ارمنی در ایران است. با آنکه اکثر شعرا ونویسندگان ارمنی زبان دنیا با بیانی کلاسیک به دردهای تاریخی و رنجهای ریشه دار این ملت میپردازند اعضای نور ـ اج ضمن حفظ اینگونه نگرش به تاریخ و ناسیونالیسم، پدیده های تازه را نیز مورد تجزیه و تحلیل قرار میدهند و با شیوه های بیانی دیگرگونه به «خود» و «دنیا» مینگرند. نخستین بنیان گذاران این گروه ادبی «مارگار قرابیگیان» دو شاعر و نقاش، آشوت اصلانیان (اصلان) شاعر ـ (هراند فالیان) نویسنده ـ «گالوست خانیان» (خانس) شاعر ـ «گفام مگر دیچیان» شاعر و نویسنده ـ «آرا در هوانسیان» خواننده و شاعر و مترجم و «ارشاویر مگردیچ» شاعر بودند.

چندی بعد سه تن از شعرا ونویسندگان جوان تر نیز به این گروه پیوستند که «زورایر میرزایانزوریک» شاعر و نویسنده و مترجم ـ «وارتکس فرانگیان» (آرمن. گس)شاعر و نویسنده ـ «روبن اوانسیان» (ر. بن) شاعر و نویسنده و منتقد بودند. از این عده چهار تن «اصلان» ـ «هراند فالیان» «گفام مگردیچیان» و «زوریک» فوت کرده‌اند و یک تن دیگر «دو» نیز به سبب اختلاف سلیقه و عدم مطابقت نگرشش با گروه کناره گرفته است چرا که (دو) بیشتر شاعری است گذشته گرا و تغزلی در حالیکه دیگر اعضای نور ـ اج دیدی اجتماعی و پیشرو دارند.

در این ویژه نامه شعر ارمنی کوشیده‌ایم تا با معرفی شاعران و آوردن شعری از آنان، چشم اندازی از ادبیات امروز ارامنه ایران را پیش نظر خوانندگان بگستریم و رابطه شعر آنها را با شاعران ارمنستان مشخص کنیم.

## آرمن . گس
## شعله، با بالهای کبودش

وارتگس فرانگیان (آرمن. گس) به سال ۱۹۲۰ میلادی درشهر ایروان ـ ارمنستان تولد یافته و درسالهای کودکی با خانواده‌اش به ایران آمده است. «آرمن» تحصیلات ابتدائی را درهمدان و دوران متوسطه را درتهران گذرانده و پس از اخذ درجه مهندسی شیمی ازدانشگاه تهران برای تکمیل تخصص رشته خود به شهر «لیون» فرانسه رفته.

«گس» نیز عضو انجمن نویسندگان ارمنی زبان ایران است. او نخستین اشعارش را درروزنامه «آلیک» بچاپ رسانده و پس از عضویت درگروه نور ـ اج صفحات مجلات و جنگها این گروه عرصه نمایش شعرش شده است.

«آرمن» درشعر معتقد به احساس بعلاوه اندیشه است و اغلب شعر هایش از زیربنای دانش اجتماعی ریشه گرفته. شعر اواز زبانی فلسفی اجتماعی برخوردار است و مفاهیم آثارش کشمکش انسان و طبیعت را دربر میگیرد.

***

چشمانم جدا شده از چهره‌ام
بی تفاوت درخون غروب ـ غوطه میخورند
شب با سیاهی‌ش بی رمق
تار می تند
درگودالهای کور
شعله‌نی سخی
پیشانی گشاده‌ام را می لیسد
آنگاه چشمی روشن است درپیشانیم
وچشمانم،
چون کودکانی عصیانی
ـ پس می نشینند
وقتی که چشمانم دیدن را دوباره توان
ـ می یابند
شعله بالهای کبودش را جمع میکند
ودردورِدستها
به انتظار می نشیند
آرمن. گس

## گالوست‌خانیان (خانتس)
## کتابهای آهنین حرف

گالوست خانیان (خانتس)

گالوست خانتس که برای خوانندگان فارسی زبان به سبب شعر هائی که ازاو برگردانده شد که نامی آشناست. درسال ۱۹۱۰ میلادی دریک خانواده نیمه روستائی درتهران متولد شد. او تحصیلاتش را درمدرسه فرانسوی «سن لوئی» تهران و «آلیانس» فرانسه به اتمام رسانده و به اموختن معماری پرداخته و اکنون مهندس معمار است.

«خانتس» از ۱۴ سالگی سرودن شعر را آغاز کرد. اولین آثارش درسالنامه ارامنه ایران بچاپ رسیده است.

وپس از آن شعرهای وی درمجلات ادبی ارمنی زبان تهران ـ بیروت ـ فرانسه و امریکای شمالی جای خاصی برای خودیافته است.

اولین مجموعه شعر او درسال ۱۹۷۵ با نام «باتمامی دل» منتشر شد.

اوپس از وقفه‌ای طولانی درسال ۱۹۷۱ مجموعه دوم خودرا با نام «قدرت معجزه گر» منتشر کرد که ترجمه این کتاب با همین قلم درسال ۱۹۷۳ بفارسی انتشار یافت و از اقبالی شایسته از نزد فارسی زبانان برخوردار شد.

«خانتس» درسال ۱۹۷۳ با انتشار مجموعه سوم خود با نام «سلام برتوای انسان» موفق به دریافت جایزه ادبی لبنان بنام «هایگاشن اوزونیان» شد.

ترجمه کتاب اخیر نیز توسط این قلم آماده چاپ است.

«گالوست» درشعر غالبا انسان را پیش روی خود دارد و گفتگویش با اوست گهگاه اگر به تغزل نیز روی کند درانجام از تغزل به بیان اجتماعی نقبی میزند. او را اکثر خوانندگان ارمنی زبان دنیا و محافل ومجامع ارمنی زبان درکشور های مختلف می شناسند و به شعر او ارج می نهند.

گالوست خانیان

ـ «کتابهای حروف آهنی» درادبیات ارمنی سمبول تاریخ وادبیات است

## روبن‌هوانسیان
## فرمان

روبن هوانسیان که به ر.بن معروف است درسال ۱۹۱۶ میلادی درتهران متولد شده و درهمین شهر تحصیلات ابتدائی و متوسطه را بپایان رسانده و از دانشکده هنرهای زیبای دانشگاه تهران فارغ‌التحصیل شده. اواولین اثرش را درمجله نور ـ اج منتشر کرده و از ان پس بطور جدی به نویسندگی و سرایش شعر روی آورده.

ر.بن که عضو انجمن نویسندگان ارمنی زبان ایران نیزهست کمتر به شاعری ـ پرداخته. بل به سبب قصه هایش معروفیت یافته است. وی درگروه ازنفوذ انتقادی انکار ناپذیری برخوردار است و یاران هم گروهش به ارائه طریق های او درزمینه های نویسندگی اهمیت فوق‌العاده‌ای می نهند.

فهم نوشته ها و شعرهای ر.بن همواره ساده نیست چرا که او شیوه بیانی‌ی خاصی برای افکار پیچیده و گاه کافکائی خود دارد.

ر.بن درنگرش به اجتماع با بشنوانه آگاهی تاریخی که از انسان دارد ـ از نوعی شک و گاه بی باوری برخوردار است و این مهم باعث آمده تاقهرمانان داستانهای او با آنکه ریشه درجامعه دارند شکلی متفاوت از ادم های جامعه داشته باشند. سبک نگارش وسرایش ر.بن با آنکه سبکی است مستقل اما درتعریف از سمبولیسم ـ ابده آلیسم مایه میگیرد و با قدرت بیانی تصویر گرائی که دارد نوشته ها و شعرهایش همواره خواننده را در عرصه‌ای از لذت وحیرت فرو میبرد. از اوتاکنون قصه های بسیار و شعر های اندک چاپ شده و برنویسندگان وشعرای جوانتر ارمنی زبان ایران تاثیری بسزا گذارده است.

بابیابی بشنه
«مد»سنگین قدم هائی را میخوانم
که بتواند از قله های وحشت زا
ـ بالابخزد

ازسنگرهای فاتحان
بوی پوسیدن می شنوم
باتوان دستهای با ایمان
تف به صورت ترسوها ـ خواهم انداخت
اینک با نفسی برتاب
درتمامی‌ی جاده های ازیاد رفته
ـ ایستاده‌ام

پس نخواهم که نشست
با گلویم (شیپور خشم آلود)
فریاد میکشم
ازسینه‌ی حصار های خسته
وقلب کتابهای «آهنین حروف»(!)

## آرشاویر مگردیچ
## سفری به‌سوی خود

آرشاویر مگر ویچیان (مگرویچ) در سال ۱۹۱۳ در شهر یزد متولد شد از او مجموعه شعری بنام «تند بادهای چهارگانه و من» در سال ۱۹۷۵ در تهران منتشر شده.

«آرشاویر» از شعرای مدرنیست است و از قدرت بیانی چشمگیری در شعر برخوردار.

او میکوشد در شعر زندگی ماشینی را با استفاده از فلسفه انسانی بنمایاند و انسان ماشینی را نیز. او در این زمینه از شعر توفیق فراوانی یافته است.

«آرشاویر» همه انسانها را از یک خانواده میداند.

***

مثل انسان نخستین
عصائی از استخوان در دست
روسوی «خود»
و «دیروزم از دیری دور» امروز» بود.
جیبنم از نمک دریا غمناک
عرقم بلورهای ریختن را مانند
بر صخره های حاشیه‌ی دریا
و صخره های شن و مرجان
من خسته بودم و ایستاده
بر لبه‌ی پرتگاه بزرگ سقوط خویش
آنگاه سایه‌ام را دیدم
در پشتم ایستاده
گاه می جنبید و گاه صامت
(جونان قارچی بداندام و بزرگ
کز غار فرو دست کوه
ـ به بیرون خزیده)
بر تپه ها و دره های ناهمسان
شکل انسان را حک میکرد
غروب تاریکی رو سوی من گام میزد
و فردای من امروز میشد

***

بدور از سایه‌ام
رو سوی «خود»
من سفر میکردم

دیوارها ناممکن هارا فریاد میزنند
نورافکن هایی هیچ هدف نعره میزنند و
ـ زوزه میکشند

ومردم یک یک می میرند
بلند گو ها میگویند:
(اجساد انباشته است اینجا
اجساد انباشته است اینجا
شتاب کنید و جسد خویشتن را
(تنها جسد وابسته به خودرا)
ـ بیابید)

اجساد گوناگون آنجا انباشته بود
از هر شکل، از هر رنگ، از هر نوع
اجسادی بود جذام خورده
اجسادبای دیوار کهن ریخته بود
(دیوار افراشته و روشن)
دیوار با دهن هایش بزک کرده فریاد میزد:
ـ بی هدف، بی رابطه.
شنوایان اعتراض را لب گشودند:
ـ کاردشوار است و فرصت کم
زندگی، زندگی، تنها یک زندگی برای یافتن
ـ جسد خود

اعتراض ثمری نمی بخشید
بلندگوها با صدائی آشنا
فرمان بی رحم خودرا تکرار میکردند:
(اجساد انباشته است اینجا)
همه سوی فرمان دویدند ـ سوی اجساد انباشته
ومعترضین نیز ـ باشتاب و پریشان و بی حوصله
تاشاید جسد «خود» بیابند
جستجو میکردند ـ منازعه میکردند
اجساد راز هم می ربودند
یکدگر را مجروح میکردند
آنگاه یک یک جسدی دراغوش
خسته و تن گران ـ دورشدند
(شاید جسد خویش را به آغوش نگرفته بودند)
اما من تنها ماندم واطرافم خالی
زیرا جسدم را نیافتم
شاید که دیگری ـ بی قصدی ـ جسدم را ربوده بود
وشاید جسدم وی را جذب کرده بود
من تنها ماندم وبی جسد
پای دیوار افراشته و روشن
که با دهن های پوسیده‌اش نعره میزد:
(بی هدف. بی رابطه.)

روبن هوانسیان

## آشوت اصلان
## در تاریکی، خالی از جنبش

آشوت اصلانیان (اصلان) بسال ۱۹۰۷ میلادی در تهران زاده شد و در سال ۱۹۶۵ زندگی را بدرود گفت.

از «اصلان» در سال ۱۹۵۷ مجموعه شعری بنام «اگرزنده بماند...» منتشر شد. او شاعری است تغزلی و درون گرا اما نحوه بیانی‌اش از قدرتی خاص برخوردار است واو را به لحاظ تازگی اندیشه و قدرت تخیلی با مالارمه و دانیل واروژان مقایسه کرده‌اند.

***

بی ترس به بالا میروم
به واپسین پله دشوار میرسم
و دستهای ناتوانم را
بر در بسته میگسترم
میدانستم در بسته‌ست
آمدم واپسین درد را بنگرم
پسران کورنور درپائین
دستها افراشته ـ می بخشند
لیوانی آب و قرصی نان
فریاد میزنم که: تشنه‌ام
قلبم به بیرون می جهد
و از پله هایه پائین می غلتد
آنگاه پاهایم ـ دستهایم و اندامم
دویدن را می آغازند
و می مانم من و خشمم

***

در تاریکی خالی از جنبش
نگرانست چشمان خونین من

## زورایرمیرزایان ـ زوریک
## آه کوهها، کوهها!

زورایرمیرزایان (زوریک) در سال ۱۹۱۶ میلادی در تهران متولد شد و در سال ۱۹۶۴ در همین شهر در گذشت. او از سال ۱۹۳۸ به گروه نور ـ اج پیوست و تا آخر عمر در این گروه عضو بود.

اولین مجموعه شعرش «پیاده رو غمناک» نام دارد و پس از مرگ او به همت دیگر اعضای گروه کلیه شعرها و نوشته هایش در مجموعه‌ای به اسم خودش منتشر شد.

«زوریک» در داستان نویسی و ترجمه هم کوشش موفقیت آمیزی داشته و «ترانه های باباطاهر عریان» «زندگی ابوعلی سینا» قصه هائی از داستا یوفسکی و چندین شعر ازماپیالورکابه ارمنی برگردانده است.

زورایراز فعالترین افراد گروه نور ـ اج بود و به سبب تسلط کاملش به زبان فارسی کتابی در زمینه ادبیات ایران به زبان ارمنی نگاشته و در آن زمینه های مختلف شعری و ادبی ایران را به ارمنی زبانان نمایانده است.

***

گنگ، آمازون، دون، براهما بوترا
آه رودها ـ رودهای جاری و ایستن
باطنین تبنده‌ی سیری ناپذیر
زمانی اندام صحرا را در آغوش کشیده
در حواشی سوزان ـ غولهائی برهنه‌اند
و زمانی پوسیدگی استوانی را
بر چشمان زنانه شان محبوس کرده
آرام می خزند
در میان باتلاقها
و ریشه های ستبر
در جنگلهای گرم
اما، ما ـ رودخانه‌ای هستیم
باطنین زلال
و «بودن» ی کوتاه

***

کلیمانجارو، البروس، آرارات، فوجی یاما، آند
آه کوه ها، کوه ها
صخره های خشک
شیونی سنگی
در قلب ابرها
لبان عطش زده‌ی آمیخته از پستان کبود آسمان
اوج میگیرند
ـ روسوی آسمان پیر
با بازوان نیاز آلوده
ـ نومیدانه

هنوز می جویند
اما، ما
تپه سبز آرامی هستیم
با «عظمت» ی کوتاه...

## هاموساهیان
## سپیدار سبز ارمنستان

می خرامی و ناز می پراکنی
در جامه های زمردی‌ات
سایه بر جاده‌ی مزرع سبز جوانی فکنده‌ای
صدایت ـ برژرفگاه های دل
اینک ـ طنین افکنده است.
ای آنکه دوری، دوری، دوری.
سپیدار سبز ارمنستان.
آه....
گوئی که با شعله های سبز
کوره‌ای روشن هستی
من با اشتیاق آتشناک دل
از دور دستها در آغوشت میگیرم
و تو باخش خش سیالت
دستهای نا آشنا را ـ می انباری
ای دور دور دور من
سپیدار سبز ارمنستان
آلیک، قمری بچه‌ی من
به سایه‌ات در بازی‌ست
و با بالندگی‌ات
با لبهای غنچه گونش سرود میخواند
همچون پدری بی خواب ـ در آغوشش گیر.
و بر هستی‌اش سایه افکن باش.
ای دور دور دور من.
سپیدار سبز ارمنستان
من آوازه خوان آتش و شمشیرم
و جز عشقت
بهانه‌ی دیگرم نیست
چون تو با هستی سبز
و برایت به نبرد برخاسته
جان می سپارم
تا آنکه در قرون ـ آزاد ـ به نجوا باشی
ای دور دور دور من.
سپیدار سبز ارمنستان

## یقیشه‌چارنس (شاعر ارمنستان)
## چون ستاره‌ها و گندم‌ها

شما میائید
چون ستاره ها و گندم ها
میائید ـ چون موج های بی انتهای اقیانوس
برای دریافت طعم مرگ و نابودی
و غم و غصه و تلخی و خوشبختی
اما شما
برای سازندگی می آئید
بسان سعادت ابدی
و فراوانی خوشبختی
چیزهائی که ندارد گندم
نیز، ندارند ستارگان
و برای انگیختن جذبه‌ای
که ما را در این راه ارزانی شده بود
با آنکه شما
چون امواج و چون ستاره ها میائید
و در میانه‌ی راه
از چسانی راه و جانان آگاهی نیست
اما کوچتان در این کرانه‌ی صعب آبی
از کوچ آفتابها و ستاره ها
با شکوه تر خواهد بود.

# ۷ گنج

گنج اول: خانه شهری ۷۰۰ هزارتومان
گنج دوم: ویلای کنار دریا ۵۰۰ هزارتومان
گنج سوم: سکه پهلوی طلا ۵۰۰ هزارتومان
گنج چهارم: باغ ییلاقی ۴۰۰ هزارتومان
گنج پنجم: ب.ام.و ۳۲۰ باتزیینات اضافی
گنج ششم: اثاث خانه ۱۵۰ هزارتومان
گنج هفتم: دور دنیا با پان آمریکن باضافه ۱۰ هزار دلار

باخرید سری ۵ تائی ۷ گنج نوروزی را به ارزش
**دو میلیون و پانصد هزار تومان**
خالص و بدون مالیات یکجا برنده شوید

قرعه کشی ۳ روز دیگر



همین‌جا دست نگهدارید و این آگهی را بخوانید
«ژاک دوفیلو» محبوب‌ترین کمدین سینمای فرانسه که دنیائی را خندانده است با آخرین کمدی جنجالی خود دارد بتهران می‌آید

از صبح ۴ شنبه برنامه نوروز فقط ۲۷ اسفند
**سینما دیاموند**

گیشه سینما دیاموند از هم‌اکنون رزرو بلیط را شروع کرده است
سانسها ۱۵ر۱۱ صبح ۴۵ر۱ـ ۳۰ر۳ـ ۳۰ر۵ـ ۳۰ر۷ـ ۴۵ر۹ بعدازظهر



قویترین فیلم نوروز امسال را برای شما رزرو کرده‌ایم

از صبح ۵ شنبه ۲۸ اسفند
مهیج‌ترین برنامه نوروز در سینما
**رادیو سیتی**

برای رزرو بلیط به گیشه سینما رادیو سیتی مراجعه فرمائید



دنیای ورزش شنبه‌ها منتشر می‌شود



# نوروز ۱۳۵۵

نوروز با همه شکوهش فرامیرسد، باتقدیم هنرهای ارزنده سنتی به عزیزان، شکوه این سنت جاویدان را نمودارتر سازید.

* تهران: خیابان تخت جمشید شماره ۳۸۱
* تهران: خیابان ویلای شمالی شماره ۲۹۶
* تهران: هتل هیلتون
* شیراز: سرای مشیر. اصفهان: میدان نقش جهان
* کرمان؛ خیابان. صمصام. سنندج: خیابان شاهپور
* زاهدان: خیابان سنائی. سمنان: میدان تیرانداز

جمعه از ساعت ۹ صبح الی ۸ بعدازظهر باز است.



# ۱۰ برابر شانس

با دسته چک ۷ گنج

رجوع به صفحه ۲۰


شهرداری پایتخت

# اطلاعیه

# همشهریان گرامی

موعد پرداخت عوارض نوسازی شما نزدیک است برای آنکه با ازدحام مراجعین آخر سال شعب بانک ملی ایران مواجه نشوید وبخاطر آنکه ۱۰ درصد جایزه خوش حسابی را از دست ندهید و ۹ درصد جریمه تاخیر پرداخت متوجه شما نشود.
خواهشمند است هرچه زودتر عوارض نوسازی خود را به یکی از شعب بانک ملی ایران محدوده تهران پرداخت فرمائید ضمنا درصورتی که قبوض مزبور به مالکین محترم نرسیده باشد بواحد های نوسازی محل وقوع ملك مراجعه یا به تلفن شماره ۸۳۰۶۰۰ اطلاع دهند تا علت آن روشن گردد.

اداره کل درآمد

۱۰ توصیه پلیس برای خریدهای شب عید

انگشتری ۱۵ تومانی را با سیاه‌بندی ۱۵ هزار تومان فروختند

بامشاهده رفتارمشکوک جیب‌برها، فورا آنها را به پلیس معرفی کنید

# جیب‌برها، درکمین شماهستند

گزارش از : مسعود مصلحی

خانمها ، آقایان ، بخرید عید میروید؟ مراقب جیب‌برها ، کیف‌زنهاو دیگرشیادانی که‌سرراه شما کمین کرده‌اند ، باشید آنها با چشمانی تیزبین . دقیقا، همه جا شما را زیر نظر دارند و مترصد کوچکترین غفلت شما هستند ، تا با بکاربردن روشها و شگردهای عجیب و گاه غیرقابل تصور، جیب، یاکیف‌تان را خالی کنند.

با نزدیك شدن ایام عید و هجوم مردم، بویژه خانمها ، برای خرید و ازدحام جمعیت‌در بازارو فروشگاهها سوپرها و حاشیه خیابان‌ها که محل استقرار فروشندگان‌دست‌فروش ودوره‌گرد است . مثل کوچه مهران ، کوچه برلن و ... گروه بیکارگان و فرصت طلبان رونق بیشتری گرفته است آنها بصورت فردی ، یا گروهی دزدی و جیب‌بری می‌کنند یا به لطائف‌الحیل به سرکیسه کردن رهگذران می‌پردازند .

آنها تیپ‌های گوناگونی دارند . از کودکان کمتر از ده سال گرفته تاپیرمردان و پیرزنان با کسوت‌های مختلف ممکن است سر راهتان سبز شوند و به کلاهبرداری و شیادی بپردازند.

بعضی از آنها شیک‌پوش‌و مرتب، برخی با سرو روی ژولیده و درهم در معابرظاهر می‌شوند.

هردسته برحسب نحوه کار و متناسب با شیوه‌کلاه‌برداری مختص خود ، قیافه وظاهر را می‌آرایند. گاه زنان‌و مردان بسیار شیک و آراسته وخوش بیان، با ژستی کاملا طبیعی و خوشایند ، بدانگونه که بهیچوجه‌سوء ظن برنیانگیزد، شکارچیانی زبردست و ماهر هستند که اغلب کارشان از ظرافت ، موشکافی و شاید روانشناسی بی‌بهره نیست .

برای آنکه احیانا گرفتار اعمال عجیب و حسابگرانه‌این قبیل فریبکاران نشوید، بنظر می‌رسد بد نباشد با روشهای نو و کهنه آنان اشنا شویدو به‌محض‌مشاهده رفتارمشکوک وغیرطبیعی آنها، جریان رابا پلیس درمیان بگذارید تا هم خود از شر مزاحمت راحت شوید و هم دیگران را خلاص کنید. ضمنا به‌پلیس و قانون هم کمک کرده‌اید.

## چگونه گرفتار میشوید ؟

خبرنگاران سرویس‌حوادث روزنامه اطلاعات که خود تقریبا هر روز - با این قبیل افراد و اخبار مربوط بهنحوه کار آنها روبرو هستند، دراین گزارش شما را در جریان چگونگی روش‌هاو شگردهای این دسته قرار داده‌اند، برای آنکه در روزها و شب های قبل از نوروز با دست وجیب خالی به خانه برنگردید، خواندن این‌گزارش راتوصیه میکنیم.

محل اصلی‌عملیات جیب‌برها و کیفزن‌ها فروشگاهها‌شاوغ، پیاده روهای پررفت و آمدو صفهای طویل اتوبوس است اما فکر نکنید که در خیابانها و کوچه‌های خلوت در امان هستید ، ممکن است گاهی به تناسب با این قبیل افراد روبرو شوید .

**یکی ازروشهای‌کهنه‌متداول این افراد براه انداختن نزاع ساختگی است . باین شکل که دو همدست در خیابان‌باهم گلاویز می شوند و هنگامیکه کسی از راه خیرخواهی بعنوان میانجی آنان را از هم جدا می‌کندوبرامخود می‌رود، متوجه می‌شود که حین‌جدا کردن ، جیبش را زده‌اند. جیب‌برها بعداز پایان‌کار انگار که‌آب شده و بزمین رفته‌اند! چون پیدایشان‌نخواهید کرد.**

براه انداختن بساط لاطاری و یا بازی با ورق، طریقه دیگریست ،برای‌کشاندن‌افراد، بشلوغی و پرت کردن حواس رهگذران کنجکاو که بعنوان تماشاگر، و یا شرکت‌کننده‌در بازی‌ها، بداخل‌جمعیت‌میروند. دراین‌میان ضمن آنکه افراد ساده‌دل مقداری و یا همه موجودی خود را در قمار می‌بازند ، جیب عده‌یی دیگر وسیله همدستان صاحب بساط خالی میشود .

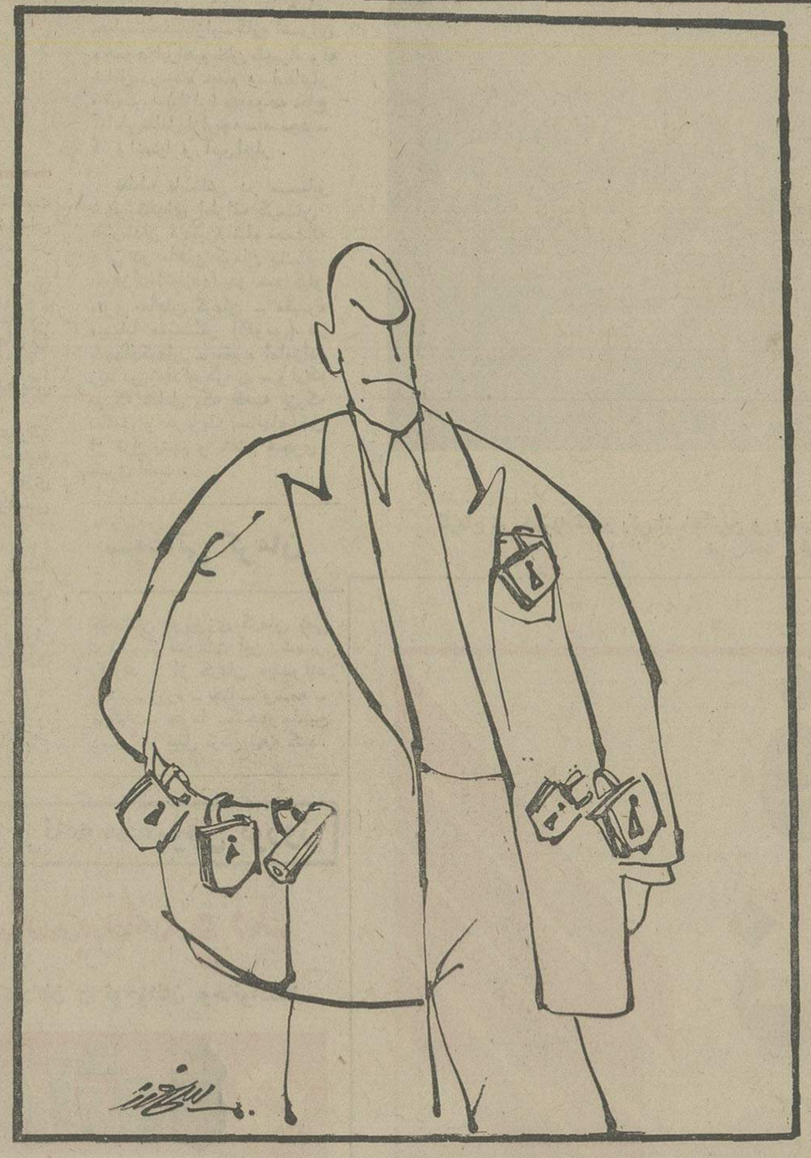

## انگشتر گمشده

**هرگز انگشتر ، گردن‌بند و یا وسایل زینتی دیگر را که بنظرتان خیلی ارزان عرضه شده و فکر می‌کنید که با خرید آن سود سرشاری می برید ، از دستفروش نخرید ، زیرا ممکن است بدلی باشد.**

در محلات تجمع و خرید وفروش، یک نفر مضطربانه روی زمین ظاهرا به‌جستجوی انگشتری گرانبها، مشغول‌است و ضمن جستجو با نگرانی به اطرافیان که کنجکاو شده‌اند می‌گوید :

- انگشترم گم شده ... یک نگین سرخ درشت رویش‌بود. این انگشتر ۳۰ هزار تومان می‌ارزد . اما در حقیقت انگشتری گم نشده و حادثه درحال تکوین است ! درتمام این ماجرا همدست مردی که بدنبال انگشتری موهوم می گردد ، از میان جمعیتی که کنجکاوانه بدنبال انگشتری گرانبها می‌گردند، شکار خود را انتخاب می‌کند.

شکار ، بعد از چند دقیقه ازمعرکه دورمیشود. شکارچی اورا تعقیب می‌کند و پس از آنکه کاملا از محل دور شد، درمسیر او قرار میگیرد ، بعد، با حالتی معصومانه و حق‌به‌جانب به شکار نزدیک میشود و یک انگشتر باهمان مشخصات و نشانه‌هایی که رفیقش قبلا مدعی شده بود به شکار نشان می‌دهد و می‌گوید : من این انگشتر را در فلانجا (همانجایی که دنبالش می‌گشتند) پیدا کرده‌ام و چون صاحبش را نیافته‌ام ، قصد دارم آنرا بفروشم . آنگاه قیمتی کمتر از ۱۵هزار تومان پیشنهاد میکند و بعداز چانه‌زدن حاضر می‌شود انرا ده هزار تومان بفروشد.

خریدار که‌فکرمی‌کند معامله شیرینی است، هر طور شده پول را فراهم می‌کند و می پردازد . اما اولین زرگر آه را برلبانش می‌دواند :

آقا این انگشتر فقط ۱۵ تومان می‌ارزد .

## مواظب کیفتان باشید

زدن کیف یا بسته‌خریداری شده از دست افراد ، بخصوص خانمها ، طریقه پرسابقه دیگریست که یک موتورسوار و یا دوچرخه سوار که معمولا یکنفر را نیز ترک خود سوار کرده در خیابانهای خلوت ویاکوچه‌ها صورت میگیرد . اینان در حالیکه سوار بر مرکب‌هستند به افراد نزدیک میشوند وپس از آنکه کیف یا بسته را قاپ زدند، بسرعت فرار میکنند . چندروز پیش ماموران آگاهی ۲تن از انان را دستگیر کردند براه متداول دیگر توجه‌کنید شخصی عمدا به شما تنه میزند . و بعد با لحنی متواضعانه‌شروع به‌عذرخواهی میکند و ضمن آن مشغول جمع‌آوری‌اجناس بزمین‌افتاده ازدست شما میشود کیف و یا جنس گرانقیمتی را که خریده‌اید می‌دزدد .

بقیه درصفحه۱۰


# نگاه تازه به خطوط پرواز: تهران-مونیخ-فرانکفورت باجت عظیم دی-سی-۱۰

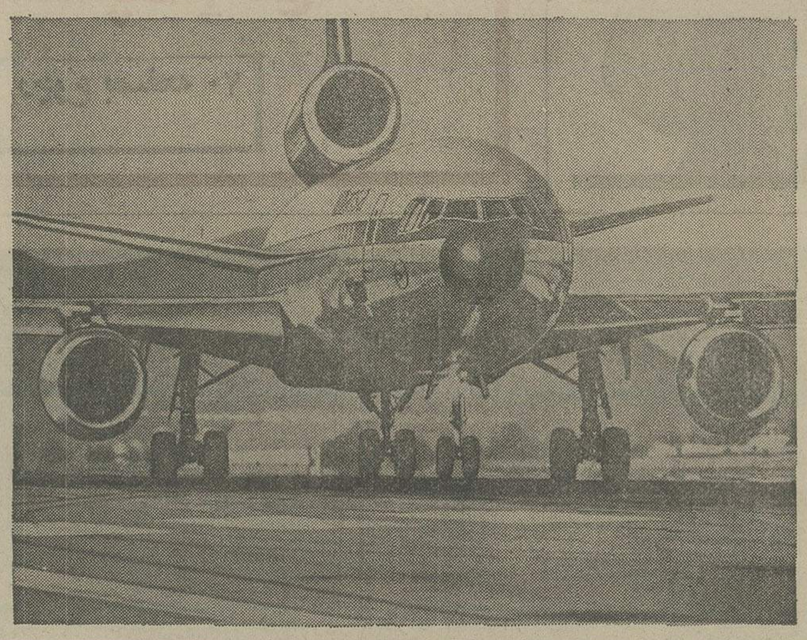

اکنون
چهار پرواز درهفته باجت دی سی ۱۰ و سه پرواز با بوئینگ ۷۰۷ خواهد بودکه هرروز در ساعت ۷:۱۵ صبح انجام خواهد گرفت و مناسبترین ارتباطات به انگلستان- فرانسه- اسکاندیناوی و آمریکا با وقت شناسی آلمانی دراختیار شماست.
به‌آژانس مسافرتی خودتان ویا لوفت هانزا
تهران: خیابان تخت جمشید شماره ۳۱۱
تلفن: ۸-۸۲۲۰۷۱ و یا در آبادان
به هانزا لاین تلفن: ۳۲۴۸۱ مراجعه فرمائید.

Lufthansa
German Airlins



نقد و اقساط

سازمان ویلاسازی کریم آباد به اطلاع میرساند
چنانچه تعطیلات عید را کنار دریا می‌گذرانید از ویلاهای ما دیدن فرمائید

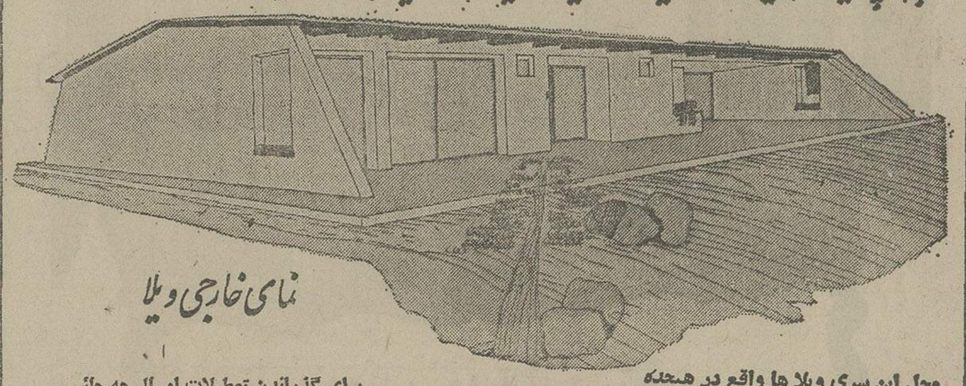

نمای خارجی ویلا

محل این سری ویلا ها واقع در هیجده کیلومتری شرق رامسر برجاده رامسر به شهسوار میباشد .

برای گذراندن تعطیلات امسال چه جائی بهتر از ویلای قشنگ و دلپذیر خودتان !

مشخصات ویلاها :

۱- هریك در زمینی به مساحت حدود هفتصدمترمربع
۲- مساحت زیربنا حدود یکصدوهفتادمترمربع شامل:
الف - دو اطاق خواب اصلی
ب - یك اطاق کوچك برای مستخدم (یابعنوان انبار)
پ - حمام باسرویس کامل که از هردواطاق خواب به‌آن راه است
ت - توالت ایرانی مجزا
ث - سالن و ناهارخوری
ج - محل مخصوص شمینه
چ - آشپزخانه
ح - تراس سرپوشیده
۳- دارای برق منطقه‌ای
۴- آب لوله‌کشی شهر
۵- خیابان بندی اسفالت شده
۶- فیش تلفن
۷- سند مالکیت

جهت‌خرید یاکسب اطلاعات بیشتر به‌دفترفروش سازمان‌ویلاسازی کریم‌آباد ساختمان جوادی خیابان بوذرجمهری غربی
مراجعه یا با تلفنهای ۵۲۴۹۹۵ و ۵۳۱۸۱۲ بین‌ساعات ۸٫۵صبح الی ۱۲٫۵ ظهر تماس گرفته شود



۷ گنج
قرعه‌کشی ۳ روز دیگر



شماره مخصوص نوروزی مجله جوانان

باصدها مطلب خواندنی - داستانها ورپرتاژهای تازه - کتاب عظیم غیبگو - مطالب‌دست اول - تقویم - عکس - های رنگی فوق‌العاده

شماره مخصوص نوروزی جوانان
دوشنبه دراختیار شماست

پیک نوروزی

در کرمان از پنجاه اثر تاریخی دیدن کنید

پسته، حنا ،قالی ، زیره و وسمه بهترین سوغاتی کرمان است

# کرمان ازهجوم مسافران نوروزی نمی هراسد

کرمان شهر زیبای حاشیه کویر با شبهای پرستاره و هوای لطیف بهاری ، خود را برای استقبال از مسافران نوروزی آماده کرده است.

امسال کرمان میهماندار هزاران نفر از مشتاقان هوای خوب و علاقمندان بسکوت و آرامش است . جلسه کمیته تدارکات نوروزی کرمان با حضور استاندار کرمان ، فرماندار و مسئولان ادارات کرمان شهردار و مدیر کل فرهنگ و هنر کرمان در دفتر کار استاندار تشکیل شد.

دراین جلسه فرماندار کرمان گزارش اقدامات کمیته تدارکات نوروزی در زمینه ایجاد تسهیلات برای مسافران نوروزی را به اصلاع رساند .

در جلسه استاندار کرمان گفت : من شخصا مسیر راه فرودگاه تا شهر را بررسی کرده‌ام و در زمینه فراهم کردن محل سکونت ، مواد غذائی و امکانات رفاهی برای مسافر نوروزی به مسئولان امر دستورات لازم را داده‌ام . استاندار کرمان در این جلسه به کسبه کرمان هشدار داد که در ایام نوروز با مسافران خوش رفتار باشند و کلیه مایحتاج آنانرا در اختیارشان بگذارند .

## ۲۵۰ تن تخم‌مرغ

در این جلسه شهردارکرمان اظهار داشت ۲۵۰ تن تخم‌مرغ برای ایام عید پیش‌بینی‌شده‌است. وی اضافه کرد ، درمانگاه‌ها، کیوسکهای راهنمایی و پست های سیار امدادی بطورشبانه روزی ، برای‌کمک به مسافران نوروزی آماده است .

فرماندار کرمان یادآور شد با وجود کلیه اقدامات انجام شده‌در انتظار وزارت‌بازرگانی هستیم تاتخم مرغ و گوشت و مواد غذایی کافی را برای پذیرایی‌عید در اختیار بگذارد.

در خاتمه این جلسه استاندار کرمان به کلیه مسئولان‌دستور دادتمام امکانات خدماتی خود را بسیج کنند تا مسافران نوروزی با خاطره‌ای خوش کرمان را ترک گویند.

## آشنائی باکرمان

شهر کرمان دارای وسعتی بالغ بر ٤٥ کیلو متر مربع و جمعیتی قریب به ۱۳۰ هزارنفر است .

آب شهر کرمان از ده حلقه چاه عمیق و منابعی به ظرفیت ۳۰۰مترمکعب و تصفیه خانه‌ای بگنجایش یکهزار متر مکعب در ساعت تامین می‌شود .

این شهردارای ۹۰ خیابان اصلی است و قریب به ٦۰ در صد مساحت کل آن به مساحت ۱٤۱۸٦۰۰ متر مربع اسفالت است و بالغ بر ٤۰۰ هزار متر مربع زیر پوشش فضای سبز قرار گرفته است .

در قسمت شرقی شهر ، جنگل مصنوعی بنام جنگل قائم با مساحتی بالغ بر یکصدهکتار با ۲۳۰ هزار اصله درخت ودر قسمت‌غربی کرمان پارک‌جنگلی به مساحت ٥۰ هکتار احداث شده است .

## دیدنیهای کرمان

مسجد جامع کبیر کرمان که ساختمان آن در سال ۷٥۰ هجری قمری بپایان رسیده یکی از دیدنیهای کرمان است .

دیدنیهای دیگر کرمان عبارتند از : مسجد ملک که در فاصله «٤۷۷ ـ ٤۹۰» هجری قمری وسیله تورانشاه سلجوقی بنا شده است .

مسجد جامع آقاعلی که ساختمان آن مربوط بسال ۱۳۸٦ هجری قمری است

مسجد گنجعلیخان در دوران صفویه‌تاریخ۱۰۰۷ هجری‌قمری بنا شده است .

سایر نقاط باستانی و تاریخی کرمان عبارتند از باغ هرندی (موزه رضا شاه کبیر)، گنبد جبلیه و قلعه دختر در قسمت شرق کرمان ، مشتاقیه، یخچال مویدی ، مجموعه گنجعلیخان شامل حمام ، مدرسه ـ مسجد ـ ضرابخانه ـ آب انبار ـ میدان ـ مجموعه وکیل‌الملک ـ شامل بنا های حمام‌مسجد‌بازار ـ کاروانسرای مجموعه‌ابراهیم خان ظهیرالدوله شامل‌مدرسه ـ حمام و آب‌انبار وقیصریه (بازار) مجموعه حاج آقاعلی‌شامل‌بازارچه ـ مسجد ـ کاروانسرا و آب انبار .

نقاط باستانی در سایر شهرستانهای اطراف کرمان عبارتنداز : مقبره شاه نعمت‌اله ولی در ماهان کرمان باغ شاهزاده(شازده) در سه کیلو متری ماهان کرمان ـ مقبره میربابا مسافر (آقوس) در شهدادکرمان ـ مقبره امامزاده زید در شهداد کرمان ـ و ارک بم که شامل یک قلعه بزرگ نظامی و مربوط بسالهای قبل از قرن پنجم و ششم هجری قمری است .

## سوغاتی کرمان

میهمانان نوروزی کرمان نمی توانند از سوغات این شهر بگذرند ، از کرمان میتواند پسته ـ زیره ـ حنا ـ وسمه ـ مرکبات ـ خرما ـ گنجدو صنایع دستی از قبیل فرش تهیه کنید.

کرمان در حاشیه کویر یکی از زیباترین و دیدنی ترین‌شهر های کشور است . در کرمان می‌توانید از دهها اثر تاریخی دیدن‌کنید . این نمائی ازمیدان ارک کرمان است.

از صبح ٥شنبه ۲۸ اسفند

عید نوروز فقط با نخاله‌ها شادی‌آورتر می‌شود

سینماشهر فرنگ

اولین سینمای ممتاز و ٤ستاره ایران

****

آخرین و بهترین فیلم نخاله‌ها رادر عید نوروزهدیه میکند

گروه شارلو در نخاله‌ها در هنگ کنگ

گیشه سینماشهر فرنگ همه‌روزه بلیط رزرومی کند
سانسها ۳۰ر۱۱صبح ۳۰ر۱ـ ۳۰ر۳ ـ ۳۰ر٥ ـ ۳۰ر۷ـ ٤٥ر۹ بعدازظهر

از فردا صبح برنامه مخصوص نوروز

سینماسینه موند

سینمای مخصوص کودکان و نوجوانان وخانواده‌ها

فرقی ندارد

که کدام مدل تلویزیون آزمایش را انتخاب میکنید
چون در هرحال «بهترین» را خواهید داشت

تلویزیون سوپرترانزیستوری
آزمایش

- با ٥ مدار ای.سی
- ومجهز به کلید جادو یا «فینگر تاچ سلکتور»

و

تلویزیون
پرتابل
آزمایش
با صفحه بزرگ ۲۰ اینچی

قابل حمل
و دررنگهای مختلف
مجهز به آنتن سرخود
با ۸ کلید جادو
و ٥ مدار آی سی

۱۰ برابر شانس

با دسته چک ۷ گنج

رجوع بصفحه ۲۰

آیا هرگز در کپنهاک بوده‌اید ؟

اکنون شانس در دسترس‌شماست پرواز مستقیم تهران ـ کپنهاك تنها ٥¾ ساعت طول می‌کشد .

کپنهاك یکی‌از دل‌انگیزترین پایتخت های جهان است و تنها مانیستیم که چنین‌فکر میکنیم این شهر در حدود یك میلیون جمعیت دارد تقریبا هیچ‌آسمانخراش ندارد ـ برج های‌زیبای متعددی در آن وجود دارند و آسمان نیلگونی‌که برفراز برجها قرار گرفته بسیار پهناور است در بسیاری از جا های دیگر جهان چنین محیط دوستانه‌ای نخواهید یافت ـ محیطی که آکنده‌از مغازه های وسوسه کننده و آن‌همه‌دیدنی های بدیع و گوناگونی است .

بیایید و بچشم خودتان ببینید دانمارکی‌ها از صمیم قلب به شما خوشامد میگویند :

برای کسب اطلاعات بیشتر و ذخیره جا به آژانس مسافرتی خود و یا اس‌ـ آ‌ـاس مراجعه کنید . تلفن۲ـ ۸۳٥٥۹۱ یا ۸ـ ۸۳۰۰۲۷

DENMARK
- you'll love it!

# هتل کورش کبیر کرمانشاه

## یکصد اتاق و پنجاه ویلای توریستی برظرفیت

## اتاقهای جهانگردی کرمانشاه میافزاید

**مهندس آبادیان :**

**هتل کورش کرمانشاه درردیف بهترین هتلهای کشور خواهدبود**

**پانصدمیلیون ریال هزینه ساختمان هتل کورش کرمانشاه را بخش خصوصی تأمین کرده است**

باحضور استاندار ، فرمانده لشگر و گروه کثیری از مقامات ومعتمدین ، مهندسان و تکنیسین های شرکت خاص خسروان با دستگاه خودکار مشغول بتن‌ریزی یکی ازپایه های هتل بین‌المللی کورش کبیر کرمانشاه هستند .

**عملیات ساختمانی هتل یکصد اتاقه بین‌المللی کورش کبیرطی مراسمی در میدان پهلوی کرمانشاه باحضور آقای امیر پرویز استاندار کرمانشاهان شروع شد .**

**در این مراسم استاندار و فرمانده لشگر ۸۱ زرهی لوحه یادبود رانصب کردندو بلافاصله عملیات بتن ریزی پایه ها باجرا درآمد .**

این هتل که در زمینی به مساحت نود و هفتهزار متر مربع در نه طبقه ، هر طبقه با یکهزارو پانصد متر مربع سطح زیربنا و نیز ویلا هایی که‌درمجاورت آن ساخته خواهد شد مبلغ پانصدمیلیون ریال هزینه درپرخواهد داشت که از طرف بخش خصوصی تامین شده است .

**آقای اجاق رئیس انجمن‌شهر ضمن سخنانی گفت :**

موجب خوشوقتی است که در آستانه برگزاری آئین ملی پنجاهمین سال شاهنشاهی پهلوی،یکی‌ازاوامر اعلیحضرت همایون شاهنشاه آریامهر که در سال هزارو سیصدوچهل ونه‌درجریان‌تشریف‌فرمائی باین استان صادر فرمودند باجراء درمآید و هتل کورش کبیر با یکصد اتاق ، بخشی از نیاز های آتی جهانگردی این‌شهر پرجاذبه توریستی و باستانی را تامین میکند .

**پس از آن آقای مهندس آبادیان مدیر عامل شرکت‌سهامی خاص خسروان ضمن ابراز امتنان از حضور حضار در مراسم نصب لوحه یادبود و شروع عملیات بتن ریزی پایه های هتل گفت :**

**از اینکه‌دعوت ما راپذیرفته و در مراسمی که بمنظورآغاز ساختمان و لوحه گذاری هتل بین‌المللی کورش کرمانشاه شرکت فرموده‌اید صمیمانه سپاسگزاریم و از اینکه‌اجرای این مراسم مقارن با برگزاری آئین ملی پنجاهمین سال شاهنشاهی پهلوی می باشد به خود می بالیم و بیش از پیش مفتخریم .**

**در عصر رستاخیز ملت ایران که به رهبری داهیانه رهبر خردمند و پیشوای عظیم‌الشان ایران هر روز گام های‌بلندتری به‌سوی دروازه تمدن بزرگ برداشته میشودو ایجادرفاهیت اجتماعی و پیش برد تکنیک و صنعت در سرلوحه اساسی اقدامات دولت قرار گرفته‌است ایجاد این بنا یکی ازتاسیساتی است که در اجرای منویات شاهنشاه آریامهربه آرمان‌های ملی و میهنی موسسین‌آن‌جامه عمل میپوشاند .**

ساختمان هتل‌بین‌المللی کورش در نه طبقه و یکصد اتاق‌باتمام تجهیزات از قبیل سالن های متعدد اجتماعات کنفرانس و سرویس مجهزدر ردیف‌بهترین هتل های کشور ساخته‌میشود ونحوه اجرای برنامه های فنی آن بویژه دستگاه بتون ریزی خودکار علاوه بر آنکه مدت ایجاد ساختمان رانزدیکتر می کند از نظر تکنیک و امور فنی در بالا بردن سطح اطلاعات مهندسان وکارگران محلی‌تاثیر به سزائی دارد. ضمنا بانوجه به اینکه عده زیادی کارگر و تکنیسین و متخصصان‌محلی در اجرای این پروژه همکاری دارند برای بالا رفتن وضع اقتصادی استان کرمانشاهان محققا موثر خواهد بود .

**بدیهی است در آغاز کار به علت مشکلاتی که از قبیل‌تهیه و تحویل‌زمین‌و پروژه‌ساختمان هتل ایجاد شده بود ، انجام این مهم زندگی به تعویق‌افتاد ولی علاقمندی و راهنمایی‌جناب آقای امیر پرویز استاندارمحترم کرمانشاهان به پیشرفت‌اقتصادی و تامین رفاه عمومی مردم بویژه کوشش بی دریغ ایشان دررفع** مشکلات وایجاد تسهیلات لازم و تشویق موسسین آن در این زمینه عامل موثری می‌باشدکه‌وظیفه دارم از معاضدتهای ایشان‌درتمام‌مراحل اظهار تشکر و سپاسگزاری نمایم.

**مهندس آبادیان آنگاه افزود : امید است درپناه لطف خداوند بزرگ‌وبا استظهار بمراحم‌شاهنشاه آریامهر کلیه خدمتگزاران وافراد میهن پرست و شاهدوست در راه ایفاء وظائفی‌که‌برعهده دارند موفق باشند و توفیق بیشتری نصیب گردد تا بتوانیم علاوه بر هتل بین‌المللی کوروش موسسات‌صنعتی ورفاهی‌بیشتر و بهتری در این خطه‌باستانی ایجاد و بنانمائیم .**

درپایان باعرض تشکر ازجناب آقای استاندار و سایر اشخاصیکه تسهیلات لازم برای اجرای این برنامه فراهم آورده‌اند ازمساعی ومعاضدتهای جنابان آقایان جواد شهرستانی وزیر راه و ترابری و محمدعلی سمیعی‌استاندارخوزستان که بهنگام تصدی استانداری کرمانشاهان مبذول داشته‌اند یادآوری وابراز امتنان شود.

**پس‌ازآن آقای استاندار و تیمسار فرمانده لشگر هشتاد و یک زرهی و سایر مدعوین بمحل نصب لوحه یادبود رفتند ولوحه دربی یکی از ستونها نصب‌شد وعملیات شن‌ریزی بطور اتوماتیک شروع گردید .**

**پس‌از نصب لوحه استانداروسایر حضار از نقشه‌هاوماکت ساختمان هتل دیدن کردند و در هرقسمت مهندس ناظر ساختمان هتل توضیحاتی‌داد.**

استان کرمانشاهان اینک در مسیر یک دگرگونی عظیم قرار گرفته است. در سالهای اخیرکار های عمرانی وسیعی در این استان انجام گرفته‌ونیزبرای‌سالهای آینده درسطح وسیع تری برنامه‌ریزیهایی بعمل آمده است که نه تنها کارشناسان و متخصصان بیشماری چه در بخش دولتی وچه در بخش خصوصی را راهی این استان می‌کند ، بلکه تحولات و دگرگونیهای این استان از یک طرف ووجود هزاران آثار تاریخی و جاذبه های جهانگردی از سوی دیگر ایجاب می کرد که برای ایجاد مکانهای تازه جهانگردی اقدام شود .

گذشته از فعالیتهائی‌که‌ازجانب بخش دولتی بعمل آمده بخش خصوصی نیز بیکار ننشسته و با نگرشی به آینده و سازندگی این استان این ضرورت راتشخیص داده که بهرتقدیر در سالهای آتی‌ما شاهد هجوم جهانگردان بمنطقه کرمانشاهان خواهیم بود. بویژه‌که از این‌پس با استفاده از مسیر کرمانشاه ـ عراق چه از ایران وچه از عراق و سایر کشورهای عربی کرمانشاهان در مسیررفت‌و آمدها قرار میگیرد . اینجاست که بااالهام‌از رهنمود های رهبر عالیقدر کشور برای ایجاد این هتل سرمایه‌گذاری عظیمی‌شده‌است که میتواند بعنوان یکی از نمودهای عصر تحول ودگرگونی ازسوی بخش‌خصوصی‌دراستان‌کرمانشاهان رافع نیازهای جهانگردان باشد.

دراینجا لوحه یادبود بتن‌ریزی‌شده است .

عکسی از مراسم نصب‌لوحه‌هتل بین‌المللی کورش کبیر در یکی‌پایه‌های‌هتل .

# ۱۰ برابر شانس

## با دسته چك ۷ گنج

## برای بردن ، ۷ گنج نوروزی به ارزش

## دو میلیون و پانصد هزار تومان

خالص و بدون مالیات

## شانس خود را ۱۰ برابر کنید

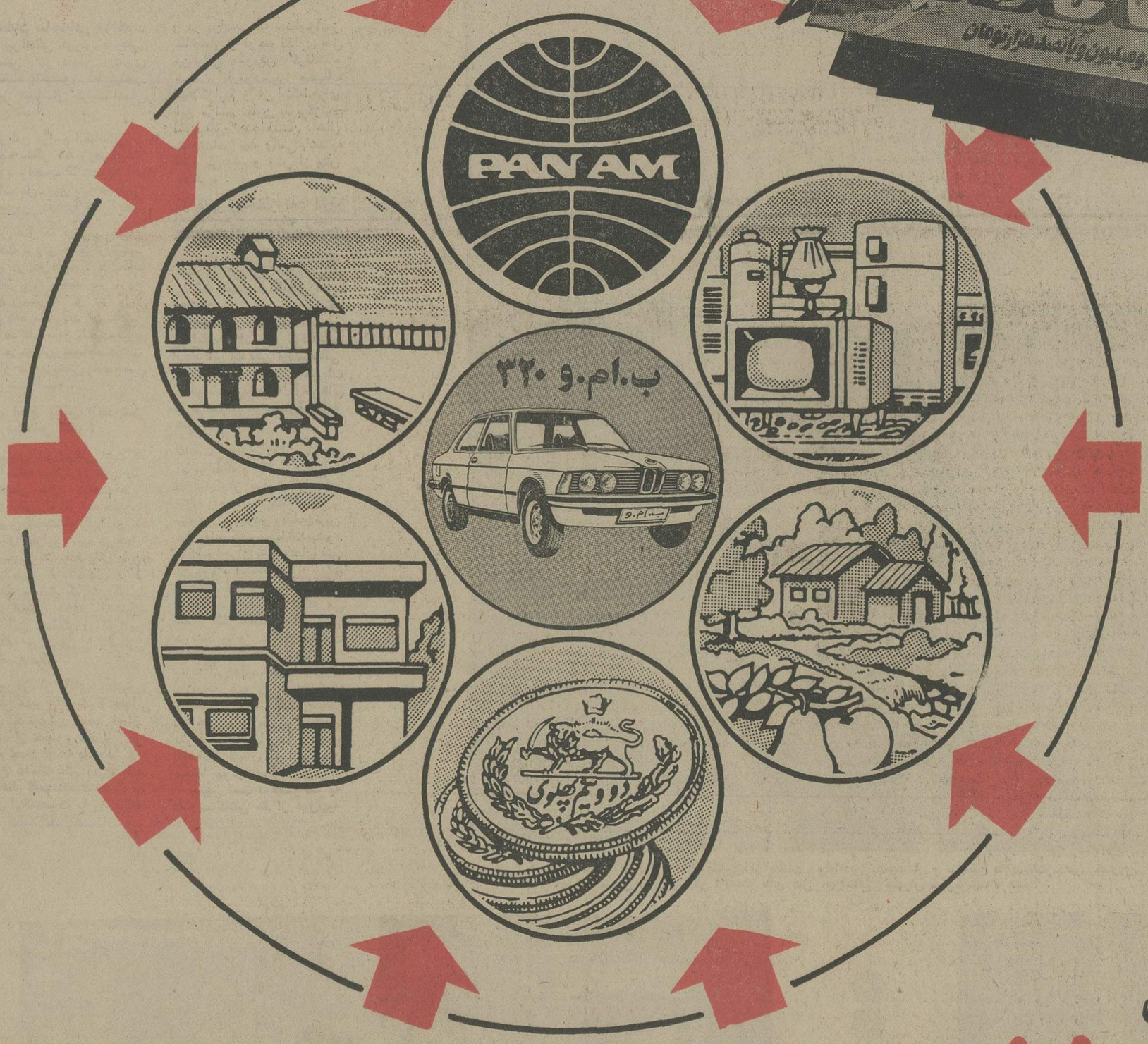


نظر به اهمیت جوائز بلیطهای نوروزی امسال، بنگاه بخت آزمائی ملی تعدادی دسته چك ۷ گنج حاوی ۱۰ سری ۵ تائی به علاقمندان عرضه کرده است تا افراد خانواده ها، دوستان و همکاران اداری که مایل به خرید شرکتی بلیطهای نوروزی هستند ، با تهیه دسته چك ۷ گنج شانس خودرا ۱۰ برابر کنند.

## امتیازات دسته چك ۷ گنج

- ۴۰۰ ریال قطعاً برنده میشوید . بنابراین بهای هر بلیط برای شما فقط ۴۲ ریال تمام میشود
- اولین رقم کلیه شماره های برنده در دست شماست
- برای بردن ۷ گنج نوروزی و کلیه جوائز نقدی دیگر ۱۰ برابر شانس دارید

## شما که میتوانید

با خرید دسته چك ۷ گنج ، برای بردن

# ۲/۵۰۰/۰۰۰ تومان

## شانس خود را ۱۰ برابر کنید

قرعه کشی ۳ روز دیگر

# پدر، شکوه مردانگیت جاودان باشد

### پدر ارجمند

بی‌تو خورشید زندگیمان جلوه‌ی حیات ندارد، بی‌تو شادی از خانه‌مان رخت برمی‌بندد. عبیدانه دوستت داریم‌و دستت را میبوسیم. سربلندی بیشتر برایت آرزو داریم.
اهواز- داریوش ـ سروش ـ کورش مردان
آ-۱۰۱۳۲

### پدر محبوب

این فرصت کوتاه را برای سپاس از همه‌ی زحمات تو مغتنم میشماریم. دستت را بنشانه‌ی سپاس میبوسیم و طول عمر برایت آرزو داریم.
اهواز- نادر ـ نامور- آذر تقی‌پور
آ-۱۰۱۳۴

### پدرمهربان

بی‌تو خورشید زندگیمان جلوه‌ی حیات ندارد، بی‌تو شادی از خانه‌مان رخت برمی‌بندد. عبیدانه دوستت داریم‌و دستت را میبوسیم.
اهواز- وفا ـ آناهیتا ـ (چشمک) رونقی
آ-۱۰۱۳۳

### پدرارجمند

این فرصت کوتاه را برای سپاس از همه‌ی زحمات تو مغتنم میشماریم. دستت را بنشانه‌ی سپاس میبوسیم و طول عمر برایت آرزو داریم.
اهواز- آزیتا ـ حمید رضا- علوی‌نژاد
آ-۱۰۱۳۵

## خدایا

سپاس میگوئیم تراکه در پهنه‌ی زیست به ما که بندگان عبید تو هستیم پدری اعطا کردی که در خصال وصفات‌چون وارستگان درگاهت میماند و در محبت و صفا شاهکار بی‌بدیل وبیمانند خلقت تست.

### خدایا

از تو سپاسگزاریم که پدر خوب ما را که نمونه‌ی انسانیت است عمر جاودان دهی تا تندرست‌و شادکام دست مهربان وزندگی سازش را برسرمان همیشه احساس کنیم.

### پروردگارا

از ما راضی باش، ماخاک قدمگاه پدر عزیزمان‌را توتیای دیده می‌کنیم وسربرآستانش می‌نهیم، بر خدمتش کمرمی‌بندیم ودر این روز به پاس آنهمه محبت ومردانگی، بپاس آن‌همه مروت وانسانیت دستش را با ادب میبوسیم‌و تا جان دربدن داریم دوستش داریم و جان فدایش می‌کنیم.
اهواز- منوچهر شفائی ـ امریکا: مهوش شفائی
آ-۱۰۱۲۷

### پدر ارجمند

تحت لوای فخر عالم امکان مولای متقیان سرور جوانمردان علی (ع)، برایت سلامتی و طول عمر آرزوداریم
اهواز- امیر- مژده- طباطبائی
آ-۱۰۱۲۲

### پدر محبوب

بهار زندگیمان از شکوه هستی تو جلوه‌ی بهشت‌دارد. تازنده‌ایم ستایش می‌کنیم مردانگیها و جوانمردیهایت را. پیروزی وبهروزیت آرزوی قلبی ماست.
اهواز- شجاع- فواد- عماد طباطبائی
آ-۱۰۱۲۳

### پدرمهربان

فلک از شکوه مردانگیت رشک میبرد وفرزندانت ازآن همه صفا ومروت بخود میبالند . جاودان وسربلندباش.
اهواز- امیر وهمایون رفیع‌زاده
آ-۱۰۱۳۱

### نازنین پدر

فلک از شکوه مردانگیت رشک میبرد و فرزندانت از آن‌همه صفا و مروت بخود میبالند و برایت‌سربلندی بیشتر و جاودانگی آرزو دارند.
اهواز ـ فریبا و رویا ذهیون
آ- ۱۰۰۹۲

### پدر جوانمردم

تحت لوای فخر عالم امکان مولای متقیان سرور جوانمردان برایت سلامتی و طول عمر آرزو دارم.
اهواز- آرش شیبانی
آ- ۱۰۰۹۱

### پدر مهربان

زندگی‌بکامت، شهروصفا بجانت، سکه‌بخت بنامت، هرروزت نوروز ، نوروزت پیروز باد .
علی (ایتالیا) ـ بهروز ، پروانه (بمبئی) اهواز : بهنام- حسین و ترانه شکیبا
آ- ۱۰۰۹۰

### پدر مهربان

ای‌مظهر مردانگی ، توبهترین ووالاترین موجود خدائی درنزدما .
زندگی را از تو آموختیم و پاس میداریم آن همه بزرگی ومروت راومی‌بوسیم باافتخار دستت را
اهواز ـ فرانك و فریبرزمینو
آ-۱۰۱۱۹

### پدر جان

پدر ، تومظهر انسانیت وخوبیهائی ، فلك از شکوه مردانگیت رشك‌میبرد .
فرزندانت به‌وجودت افتخارمی‌کنند وازآن‌همه صفاومروت‌بخود میبالند .
آرزوداریم سربلند و شاد وجاودان باشی
اهواز ـ آذر ، بهزاد ،آزیتا وامین‌جزایری
آ-۱۰۱۰۹

### پدر خوب و مهربان

تاریخ ساخته‌ی دست مردان است ومردان پدران زندگی سازپهنه‌ی‌زیستند.عبیدانه‌دوستت داریم وچه آسان دررهت جان میدهیم ، شادکام باش وسرافراز
اهواز ـمهرداد ـمهران‌مهران ومژگان‌پاچنگی
آ-۱۰۱۰۸

### جانمان فدای پدر

سربرآستان عزیزترین وپاکترین آفریده خدا در نزد خود می‌نهیم وتازنده‌ایم حلقه‌غلامیش را گردن می‌نهیم .
رهنمودهایش را بجان می‌خریم ، غمش‌را بجان می‌پذیریم وبرای شادیهایش‌ازخداوندبزرك افزونی آرزوداریم .
تکزاس : عظیم وجواد طاهرزاده ـ
اهواز : فریبا ـ محمد ـ مژگان ـ مژده طاهرزاده
آ-۱۰۱۰۷

### تقدیم به پدر عزیزمان

کدامین جلوه از زیبائیهای خلقت می‌تواند دربرابر مردانگی ها و صفای باطن‌توبرابری کند؟
کدامین دست نوازشگر ، گرما و صمیمیت دست‌های مهربان و مردانه ترادارد .
بپاس آن همه محبت بیدریغ خاك‌قدمگاهت را باافتخار بردیده می‌نهیم .
دستت را صمیمانه می‌بوسیم و ازدرگاه ایزد توانا برایت تندرستی ، سلامتی و بهروزی آرزوداریم‌واز خداوند میخواهیم که‌سایه‌مهربانانه ومردانه ترا از سرماکم نکند .
اهواز ـمهین ـ مهندس محمد طاهر ، محمدصادق آمریکا ـ محمد هادی ـمحمدزمان ـ محمدمهران فاطمه قمشی
آ-۱۰۱۲۹

## پدرعزیزم

### به‌حقانیت خدا درچهره تو شکوه مردانگی تجلی میکند

من عبیدانه دوستت دارم ووجود تو به من افتخار وسرافرازی می‌بخشد .
از درگاه خداوند بزرك‌بهروزی و سلامت برایت آرزودارم تادرزیر سایه ات به نیك‌بختی بیشتر دست‌یابم .
اهواز ـبهرام منجزی
آ-۱۰۱۲۶

### پدر ارجمند

تواز وارستگان خدا وپاکانی وبما ازهمه‌کس مهربانتری وآنقدردوستت داریم‌که جان درراهت فدا میکنیم وتازنده‌ایم از غلامیت بخودمیبالیم .
اهواز ـ ناهید ـ جمشید ـ مهشید ـ ماندانا ـ رخسانا ومحمدرضا شیرانی
آ-۱۰۱۲۱

### پدر

توجلوه‌ی حقی ، رضای‌تو رضای خداست تراستایش می‌کنیم که جلوه‌ی مردانگی ومروتی. غلامیت برای ماافتخار است واز خداوند توانا برایت شادکامی ، تندرستی وبهروزی‌آرزوداریم.
اهواز ـمحمدرضا و ماهرخ بصیر
آ-۱۰۱۲۰

### پدر مهربانم

چگونه میتوانم آنهمه محبت و انسانیت را پاس دارم . چگونه میتوانم شکوه انسانیت تر توصیف کنم. بگذار دستت‌را صمیمانه ببوسم. برایت طول عمر آرزو دارم.
اهواز- مهتاب زمانی

### پدر

جوانمردی و انسانیت در وجود تو متجلی‌است. ما شکوه زیست جاودانت را آرزو داریم وهرصبح و شام از درگاه بزرگ‌خدای توانابرایت تندرستی،شادکامی وطول‌عمر آرزو داریم .
اهواز ـ شعله ـ ماندانا ـ مریم وعلیرضامافی
آ- ۱۰۰۸۹

### پدر ارجمند

دوست داشتن و علاقه درنهاد ماست . هرچه از نیکی هایت ، ازگذشت ومهربانیهایت بگوئیم بازکم است . آنقدر دوستت داریم که حاضریم باافتخار وسرافراز جان فدایت‌کنیم .
اهواز ـ امیرناصر ـ علی ـعبدالله ـ زهره ـناهید سراج‌پور
آ-۱۰۱۱۸

### پدر ، تو بیمانندی

پدر ، توشاهکار بی‌بدیل خلقت‌خالق‌یکتائی که برای گرمی زندگی ماترا آفریده‌است‌تاحقیقت انسانیت ومردانگی و صفا رابه شایستگی بنمایاند .
اهواز ـ سیمین ـ سودابه ـ محسن ـ سوسن ـحسین ـسیمالطفعلیان
آ-۱۰۱۱۷

### پدر عزیزم

توشاهکار خلقت خدا درمردانگی وصفائی، تومظهر انسانیت وعطوفتی. دستت را به‌نشانه احترام باصمیمیت می‌بوسیم‌و به‌وجود گرانمایه تو افتخار میکنیم .
اهواز- ماندانا ـ آزیتا ـ رکسانا‌گنجی
آ-۱۰۱۱۶

### فرخنده روز پدر

را باشادمانی به‌تمام پدران فداکارومهربان تبریك و تهنیت عرض کرده ودرآستانه سال‌نو برای‌همه پدران سلامتی وبهروزی آرزودارد .
اهواز ـ مدیر مبل و تزئینات کاویانی ـکاویانی
آ-۱۰۱۱۰۵

### فرخنده روز پدر

را به‌تمام پدران فداکار ومهربان که‌زنان‌و مردان زندگی سازفردای جامعه ایران را به‌نیکی تربیت‌می کنند تبریك و تهنیت گفته و برای‌همه پدران تندرستی آرزودارد .
اهواز ـمدیر مبل دقت ـخواجه
آ-۱۰۱۱۴

آرزوداریم که :

### مولا علی

سرور مردان عالم ، پدرمان را یاری کند که همیشه سرافراز وباغرور چرخ زندگی را بابازوان توانگرش بچرخش درآورد وجاودان و سربلند باشد .
اهواز ـ کامران ـمریم وعلی باقری
آ-۱۰۱۱۳

### ستایش می کنیم پدر خوبمان را

که سایه خداست . که مظهر پاکیهاست، که نمونه مردانگی ، جوانمردی‌ومروت است ، پدرمهربان ، روزت گرامی باد وعمرت طولانی، دستت رامی‌بوسیم وبوجودت افتخارمیکنیم .
اهواز ـ مرجان ـمهرداد ـمهران ـمریم و مژده گیوه‌چی
آ-۱۰۱۲

### پدر ارجمند

بااحترام و ادب بپاس آن همه محبت‌پدرانه دستت رامی‌بوسیم .
برایت طول عمر ، بهروزی و سلامتی از درگاه یزدان توانا آرزو داریم و جان باختن در راهت را افتخار میدانیم
اهواز- رما ـ تاینا کروپنیك

### پدر جان

تحت لوای فخر عالم امکان ، مولای متقیان علی‌علیه‌السلام بزرك مرد همه‌ی تاریخ وسرور جوانمردان عالم برایت سلامتی ، طول عمر و شادکامی آرزوداریم
اهواز ـسوسن ـنوشین ایرانپور
آ-۱۰۱۱۰

### پدر والا مقام

باکدامین کلمات میتوان آن همه محبت وانسانیت تراسپاس گفت ، دوستت داریم و تاپایان هستیمان عبیدانه به‌خدمتت‌افتخارمیکنیم وازخدامیخواهیم سرافراز و سربلندجاودان‌باشی
اهواز ـ شهلا، فرهاد ، محمد ، فرخ ، فرید ، سهیلا ، فریبا ، مهرداد ، مهران وشیلا ترك‌زاده

# پدر، فلک از مردانگیت رشک میبرد

## پدرارجمندومهربان

زبان ماتوان ستایش ترانداردچون آنقدر انسان و بزرگی که درمقابل محبتهایت ،درمقابل زحماتت هیچوناقابلیم .
جای توباهمه‌ی مردانگیها ومروتهایت در قلب ماست ماهمیشه ترا دوست‌میداریم‌وهمیشه باافتخار سربرخاك راهت میگذاریم .آرزوداریم جاودان بمانی وهمیشه عزیزباشی .
**اهواز ـ آرمان وسامان گلریز**
**آ ـ ۱۰۴۲**

## پدربزرگوار

**جناب آقای محمدعلی‌مقدم نژاد**
بی‌توخورشید زندگیمان جلوه‌ی‌حیات ندارد ،بی‌توشادی ازخانه‌مان رخت برمی‌بندد ، بیدانه دوستت داریم ودستت را بپاس همه‌ی مهربانیهایت می‌بوسیم .
اگرمیخواهی زندگیمان همیشه گرم وشاد باشد ، جاودان بمان ، بامابمان و بگذار همیشه دوستت داشته باشیم .
**فرزندان‌جانفشان‌شما**
**آ ـ ۱۰۱۳۹**

## پدرجان

تازنده‌ایم . انسانیت ، محبت وصفای‌باطن تراپاس میداریم .جان درراهت فدامی‌کنیم وخاك قدمگاهت را باافتخار و سرافرازی می‌بوسیم و بداشتن پدر ارجمندی چون توبخودمی‌بالیم .
**اهواز ـ فرشته ـ فروزان ـفرزاد ـ فریبرز (انگلستان) فریدون وفرهادمقیمی**
**آ ـ ۱۰۱۳۶**

## پدر خوبم

گرمی کاشانه‌ی ما ازگرمی محبت تست، خدا شادیت را افزون کندو عمرجاودانت دهد تا : سرافراز درزیر سایه‌ات بهروز باشم .
**اهواز ـ طناز زرین خط**

## پدر ارجمند

روزت گرامی، نوروزت مبارك ، تنت سلامت و عمرت افزون باد .
با نهایت احترام تمام محبت‌هایت را ارج‌می نهم وبا صمیمیت دستت را میبوسم .
**اهواز ـآریو سراج**

## پدر

در محبت وصفا ترا همانندی نیست ، در مردانگی و مهر تو نمونه‌ی روزگاری.
خدا شادمان و سرافرازت‌کند.دراین روزفرخنده با احترام دستت را میبوسم.
**اهواز ـ تورج و کیان سطوت**

## پدر ارجمند

در روز پدر فرصتی دست‌داد که تمام محبت هاو زحماتت رابااحترام پاس داریم وباصمیمیت دستت رابه نشانه علاقه عمیقی که‌نسبت بتو داریم ببوسیم.
**وین :دکتر بیژن نورزاد ـ مهندس سیاوش نورزاد دانشگاه ملی**

## پدر مهربان

روز پدر فرصتی است مغتنم که تمام محبت ها را پاس داریم. دستت را میبوسیم وبرایت بهروزیهای بیشتر و سلامتی وعزت افزونتر آرزو داریم.
**اهواز ـ سهاورها حشمتی**

## پدرمهربان

در این روز که روزتست ،فرصت کوتاه را برای سپاس از همه‌ی زحمات و مهربانیت‌مغتنم میشماریم.
دستت رابه نشانه ادب‌با صمیمیت تمام می بوسیم و طول عمر، سعادت ، شادی و سلامتی برایت آرزو داریم وامیدواریم در زیر سایه تو سالهای متمادی باشادمانی خدمتگزارت باشیم.
**اهواز ـشهلا ـشراره ـ شهناز ـ علیرضا ـ احمد رضا ـ محمد رضا رفیعائی**

## پدر مهربان من

شکوه جوانمردیهایت را باچه برابر کنیم ، بازوان پرتوان‌وقلب رئوفت راکه مارا در زندگی راهبر بود ستایش میکنیم.
دستت را میبوسیم ،دستت راکه پرتوان ومداوم چرخ زندگی‌مان را میگرداند ، ازتو آموختیم ،آنچه راکه آموختنی بود وخوب‌بود.
**اهواز ـ افسانه ـ بهمن ـبیژن ـ فتانه ـ آزیتا پوربختیار**

## پدر خوب و مهربان

از درگاه خداوند بزرك میخواهیم که بتوطول عمر، سلامتی ، سعادت ،بهروزی و شادکامی عنایت فرمایدتا همراه توبهارهای بیشماری را زندگی کنیم .
**اهواز ـ شهره ـشهرام و آناهیتا محمدی**

## پدر

حق اینست‌که هرقطره‌ی خون ما ، هزار بار درراهت نثار شود.
حق اینست که‌هر روز هزاربارجان درراهت نثار کنیم .
سر برخاك پایت می‌نهیم‌واز غلامیت‌سرافرازیم.
**اهواز ـ پریسا ـ پژمان ـپیمان هیبدی**

## خدای‌من

مارا راهبر باش وتوان ده که‌سرافرازمحبت های بیدریغ پدرمان را پاسخگو باشیم .
**پدر مهربان وخوب**
روزت گرامی ،عمرت فزون ، تنت سالم و شادکام و بهروز باش.
**اهواز ـ مهران ، مهرگان ، مهرنوش محقق منتظری**

## پدرمهربان

تو برای مهربانی و انسانیت حد و مرزی نمی شناسی وچون‌بندگان خوب خداپاك وخوش قلبی ،هربار که‌دست نوازشگر و توانگرت را برسر فرزندانت ارزانی میداری به آنها امیدمی بخشی ،به آنها حیات می‌بخشی . مادوستت داریم ، دستت را میبوسیم وروزت را گرامی میداریم.
**اهواز : ماندانا ـ میترا ـ مژگان ـ آزیتا و علیرضا اصیل زاده.**

## پدربی‌همتا

بهار زندگی‌ام از شکوه هستی تو جلوه‌ی بهشت دارد . تازنده‌ام ستایش میکنم‌مردانگی ها ،جوانمردیهایت را.
پیروزیت آرزوی قلبی من‌است.خداوند توان بازوانت‌رافزون ، شادی‌ات‌را افزون وسلامتی‌ات را جاودان کند.
**آمریکا ـ سیروس باقلائی**

## پدرمهربان

نزد ما تو جاودانی و همیشه برای مازنده‌ای محبت تو ،صفای تو ، مردانگیهای تو برای‌ما زندگی بخش است .
خورشید وجود تو کاشانه ماراگرم میکند . زندگی بی‌تو برایمان هیچ است، زندگی‌بی‌تو پوچ است.جاودانگی تو مارا زنده نگاهمیداردو نوازش پدرانه‌تو به‌زندگیمان رنك امید می بخشد.
**اهواز ـ محمد امیر مشعلی**

## پدر

هزاران بهار برایت آرزو می‌کنیم ، شکوه هستی باخورشید برابری میکند وفرزندانت از گرمای جان‌بخش به‌شادی وزندگی رسیده‌اند. ازآغاز تا پایان هستیمان دوستت داریم ، ترا ستایش می‌کنیم وپاس میداریم صفا و مردانگی‌هایترا.
دستهای توانایت را که زندگی سازاست صمیمانه میبوسیم،
روزت راگرامی میداریم وبخودمیبالیم که‌محبت ترا در دل میپرورانیم ،دلی که‌درهرحال متعلق به تست .پدر،جان باختن در راه توهم نمیتواند پاسخگوی آن‌همه محبت باشد . دوستت داریم‌و به‌وجود تو افتخار میکنیم.
**اهواز ـ فریدون ـمنصور ـ مسعود ـمهدی (آمریکا )قمشی**

## پدرمهربان

دراین روز فرخنده زندگی یکامت ،شهد و صفا بجانت ، ،سکه بخت بنامت و هرروزت نوروز و نوروزت پیروز باد از پروردگار توانا، تندرستی ، بهروزی و شادکامی برای تو پدر فداکار آرزو داریم و فداکاریهایت راستایش می‌کنیم.
**اهواز ـ نادر ـ نوشین ـ نسرین وجلال‌صفوی**

## پدر ارجمند

بی تو زندگی رنك شادی ندارد، بی‌توخانه تهی است از هر نغمه شادی . عمرت فزون ، روزت شاد، تنت سلامت باشد.
دوستت داریم ، دررهت جان میدهیم وبه وجودت که گرمی‌بخش زندگی ماست افتخارمی کنیم .
**اهواز ـ مهرداد ـمهران و مازیاردباغ**

## پدرمهربان

### کدامین دست نوازشگر ؟

**کدامین دست نوازشگر گرمای دست‌ترا دارد**
**کدامین پهلوان خوی و خصلت ترادارد؟**
**کدامین انسان به‌استادی توراهبرمابود؟**
**جزتوهیچکس ، جز توهیچ‌مهربانی ، بی توهیچ پهلوانی را بنام پدر نمی‌شناسیم .**
**دوستت داریم ودستت را به‌نشانه ادب می‌بوسیم .**
**اهواز ـ فرناز ، فرنوش ـوهومن‌سلطانپور**
**آ ـ ۱۰۱۴۱**

## جناب آقای سلطان راهداریان

## پدرمهربان‌وارجمند

**بافدای جان درراهت،مهربانیهایت راارج می‌نهیم . آن همه محبت را که درحق‌ماروامیداری پاس میداریم .**
**تودرشمار بهترین مردان خدائی،تازنده‌ایم دوستت‌داریم ، سربه‌آسمانت میسائیم‌وقدمگاهت را باافتخار می‌بوسیم**
**فرزندان فدائی شما**
**آ ـ ۰۱۱۴۰**

## جناب آقای منوچهرفرازمند

## پدر خوب و مهربان

بهار زندگیمان از شکوه هستی توجلوه‌ی بهشت دارد . تازنده‌ایم بستایش میکنم‌مردانگیها وجوانمردیهایت‌را .
پیروزیت آرزوی قلبی‌ماست . دراین روز پاس میداریم مهربانیهایت را ومی‌بوسیم دستت را که زندگی ساز است .
**فرزندان فدائی‌وخاکسارشما**
**آ ـ ۱۰۱۳۸**

## پدر جوانمردم

**به‌اطاعت از تو درتلاشم . ازخدا میخواهم یاریم کند تادرخدمت درپیشگاهت سرفرازباشم.**
**روزت را گرامی میدارم . دستت‌رامیبوسم و برایت تندرستی وشادکامی آرزودارم .**
**اهواز ـپروانه باقلائی**
**آ ـ ۱۰۱۰۴**

## پدر ارجمند جناب آقای‌محمد سرتیپی

**زبان ماتوان ستایش ترا ندارد چون آنقدر انسان وبزرگی‌که مادرمقابل‌محبتهایت، درمقابل زحماتت هیچوناقابلیم .**
**جای توباهمه‌ی مردانگیها و مروتهایت در قلب ماست .ماهمیشه ترا دوست میداریم و همیشه باافتخار سربرخاك راهت میگذاریم . آرزوداریم جاودان بمانی وهمیشه عزیزباشی .**
**فرزندان فدائی وجانفشان شما**
**آ ـ ۱۰۱۳۷**

## پدر مهربان

**باتمام ذرات وجودمان این روز فرخنده را به‌پیشگاهت تبریك‌میگوئیم .**
**طول عمر وتندرستی همیشگی که آرامش بخش دل‌ماست برایت آرزوداریم .**
**خداوند ، توان بازوانت را فزون‌تر وشادی راصدچندان وسلامتی‌ات را جاودان سازد**
**اهواز ـ فروغ ـمهین ـ شهین ـ شهلا ـ مینا ـ سهیلا ـ کتیتا نقفیان .**

## یادداشت

### شرکت واحد اتوبوسرانی اصفهان چرا ضرر می کند؟

★ در حاشیه مذاکرات اعضای انجمن شهر اصفهان گامبه مسائل و نکته‌هائی بر میخوریم که شنیدنی و جالب است . منجمله اینکه‌به‌شرکت واحد اتوبوسرانی اصفهان باصد میلیون ریال سرمایه ، سالی یکصد و بیست‌میلیون

بقیه درصفحه ۲۴

## بعلت آلودگی آب آشامیدنی

**بادهها کیلومتر لوله‌کشی، آب «کارون» به رامهرمز انتقال مییابد**

از پیمانکار پروژه‌های عمرانی رامهرمز ـ بعلت سهل‌انگاری ـ خلع‌ید شد

**برای تامین آب آشامیدنی سالم و خرید کارخانه «اسفالت ریزی» برای شهرداری رامهرمز ، تامین اعتبار شد**

**استاندار خوزستان در رامهرمز به نیازمندیهای مردم رسیدگی کرد**

سال آینده ، تلفن رامهرمز «خودکار» خواهد شد

**تنها زمین فوتبال رامهرمز ، زمستانها به «رختشویخانه‌عمومی» تبدیل میشود!**

# مردم رامهرمز به «سنگ کلیه» و بیماری «گواتر» مبتلا شده‌اند!

● با خود کفائی و مشارکت مردم رامهرمزمیتوان این‌ناحیه را بصورت یک مرکز اقتصادی در آورد .

این مطلب را استاندار خوزستان در جلسه مشترک انجمن های شهر و شهرستان رامهرمز بیان داشت و افزود: در صورتیکه مردم‌رامهرمزبرای انجام پروژه های صنعتی و اقتصادی سرمایه‌گذاری کنند دولت نیز تسهیلات و امکانات لازم رافراهم خواهد آورد .

استاندار اضافه نمود رامهرمز دارای‌منابع‌سرشار گچوآهکو شن و ماسه است و در این راهو همچنین‌درامورکشاورزی سرمایه‌گذاری و مشارکت‌مردم ضروری است .

آقای محمد علی سمیعی استاندار خوزستان در ادامه دیدار از شهرهاو نقاط‌مختلف استان ، شهرستان رامهرمز را مورد بازدید قرار داد . خانم سمیعی و جمعی از مسئولان سازمان های دولتی استان نیز در این سفر شرکت داشتند .

استاندار خوزستان و همراهان در رامهرمز ازمدرسه راهنمائی کوروش ـ استادیوم ورزشی ـ مرکز بهداشت سالن نیمه تمام پیشاهنگی ـ عملیات ساختمانی ۱۵ دستگاه‌منازل سازمانی و ساختمان‌جدید بخشداری‌بازدید کرد و ضمن شرکت در جلسه مشترک انجمن های شهر و شهرستان و بازدید از نقاط مختلف این شهر با طبقات مختلف مردم به گفتگو پرداخت و نیازمندیهای اهالی این شهر ۱۵ هزارنفری را مورد بررسی قرار داد و در هر زمینه دستوراتی بمنظور تامین نیاز مردم صادر کرد .

در جلسه‌مشترک انجمن های شهر و شهرستان و مسئولان اداری‌رامهرمزآقای توکل‌ساکت فرماندار این‌شهرستان پیرامون طرح های عمرانی گزارشی به اطلاع استاندار رساند و طی آن گفت درسال جاری ۱۷طرح عمران شهری و روستائی با هزینه‌ای بیش از ۲۰ میلیون ریال به پایان رسیده است . وی آنگاه به‌پروژه های‌عمرانی در دست اجرا که۱۰ تا ۹۰ در صد از عملیات ساختمانی آن تکمیل شده است اشاره کردو افزود در این شهر یک بیمارستان ۵۰ تختخوابی از طرف شیر و خورشید سرخ در دست ساختمان است که ۱۰در صد از کارهای ساختمانی آن

بقیه درصفحه ۲۴

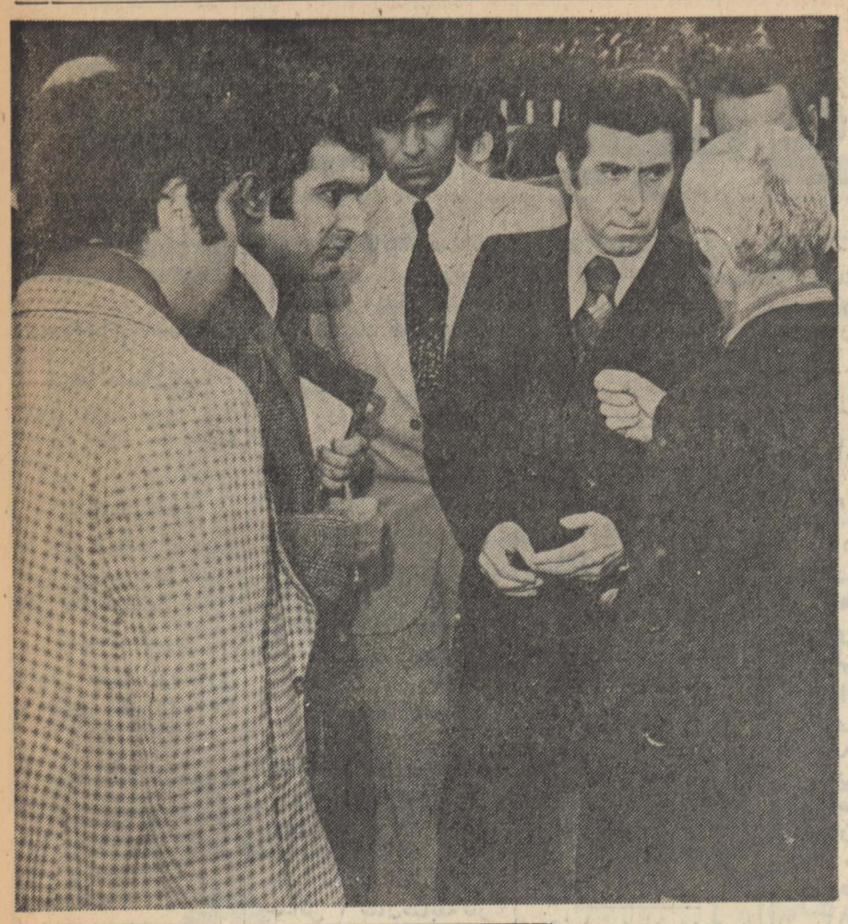

استاندار خوزستان به حرفهای یک پیرمرد اهل رامهرمز در مورد نیازمندیها و خواستهای این شهر ۱۵ هزار نفری گوش میدهد

## در جلسه انجمن شهرستان اصفهان

# مسافران قطار تهران ـ اصفهان باید «صدقهٔ سلامتی» بدهند!

- در خیابان های اصفهان جائی برای پارک کردن اتومبیل وجود ندارد !
- انجمن شهرستان اصفهان باید بتواند همچون انجمن شهرستان تهران خود مجری بعضی ازطرحها باشد

● جلسه انجمن شهرستان اصفهان به ریاست آقای دکتر خلیلی و با حضور فرماندار، مدیر کل راه‌آهن‌اصفهان واکثراعضای انجمن تشکیل شد.

در این جلسه پیرامون احداث‌پل زیار در بخش‌جرقویه ، لزوم احداث جاده خواسگان ، اسفالت خیابانها، اضافه حقوق کارکنان انجمن، وضع قطارهای راه‌آهن تهران ـ اصفهان و ضرورت‌تعویض‌واگنهای‌مسافربری بحث ومذاکره صورت گرفت.

در آغاز جلسه آقای قاسمی عضو انجمن گفت: فلسفهٔ وجودی انجمن گفتم‌که احداث پل‌زیار در نمایندگان مردم بتوانند مسائل و مشکلات ونارسائیهای محلی رادر گردهمائی بررسی وحل کنند . اما این انجمن که‌دوره چهارساله آن‌روبه اتمام است‌متاسفانه کمتر موفق به‌حل‌مشکلی بوده است . ۴سال پیش در جلسه های این انجمن گفتم‌که احداث‌پل زیار در بخش جرقویه ورود شتین در حد یک امر حیاتی ضروری است .

بقیه در صفحه ۲۴

## سالروز ۲۴ اسفند در شهرستانها

# سرآغاز شکوفائی بزرگ

۲۴ اسفند زاد روز رضاشاه کبیر بنیانگزارایران‌نوین برای ملت ایران‌یکروز مقدس وگرامی است‌سردودمان خاندان پهلوی در هنگامه بحرانهای بنیان‌برانداز وروز های تاریک وطن ما، قدمردانه برافراشت و باشجاعت وتدبیر، کشتی طوفانزده سرزمین آباواجدادی ما رابه ساحل نجات هدایت کرد. کار بزرگ وشکوفائی که رضاشاه کبیر برای ساختن ایرانی آباد وآزاد شروع کرده بود به دست فرزند خلفش شاهنشاه آریامهر به عاقبتی خوش رسید وامروز ایران آباد باغرور وسرفرازی ،قدم به‌آستانه تمدن بزرگ گذاشته است ومی‌رود تا درردیف بزرگترین وپیشرفته‌ترین ملل عالم درآید .ملت قدرشناس ایران در این روز گرامی‌خدا را سپاس می‌گویدو خاطره رضاشاه‌کبیر بنیانگزار ایران نوین راگرامی می‌داردگزارش خبرنگاران مادرشهرستانها حاکیست در کلیه شهر ها و ولایات کشورمان بهمین مناسبت مراسم ویژه‌ای برپاشد و به روح‌پرفتوح‌رادمرد بزرگ ایران‌زمین درود فرستاده شد.

## جلسه هیأت مشورتی اطلاعات در اردکان یزد:

# در جاده «سنتو» بلوار ساخته میشود

★ جلسه هیات مشورتی روزنامه اطلاعات در اردکان‌یزد به ریاست آقای دکتر پزشکی و بشرکت کلیه اعضاء تشکیل شد.

در این جلسه پیرامون لزوم احداث بولوار در قسمتی از جاده سنتو، نصب سایبان به روی پمپ بنزین اردکان و ضرورت تحویل سهمیه قند و شکر به شیرینی سازان اردکانی دراردکان بحث و مذاکره صورت گرفت.

در آغاز جلسه آقای دکتر پزشکی رئیس هیات مشورتی‌با اشاره‌به موقعیت اردکان یزدکه در مسیر جاده سراسری‌جنوب قرار دارد گفت: درجاده‌سنتو که اخیرا احداث شده به علت ارتباط باچند خیابان اصلی اردکان تاکنون شاهد چنین حادثه‌خونین رانندگی بوده‌ایم برای جلوگیری از تکرار این حوادث تاسف‌آور باید قسمتی از این جاده به صورت بلوار ساخته شود. این پیشنهادچند بار مطرح شده است‌و به‌دستور استاندار یزد مقرر شد که‌ازپمپ بنزین تاچهارراه « اش» به صورت بلوار احداث شود امیدواریم که این طرح هرچه سریعتر اجراء شود.

دکتر پزشکی سپس گفت :در اردکان هتل‌ومیهمانسرا وجود ندارد و مسافرانی که از این شهر عبور می کنند گاهی به علت توقف اجباری مجبورنددر گوشه خیابان بسر ببرند .برای احداث هتل قطعه زمین‌مناسبی در مجاورت خانه‌های سازمانی کارمندان دولت‌دردسترس است که امیدواریم‌مورد بهره برداری قرارگیرد.

**سهمیه قند وشکر**

سپس آقای‌دکتر حازیان‌نایب رئیس هیات مشورتی گفت پمپ بنزین اردکان یزد سایبان وسر پناه ندارد و به همین لحاظ فروشندگان‌و مسافران‌در تابش آفتاب و ریزش برف و باران‌مجبورند ناراحتی‌هائی را تحمل کنند. امیدواریم نسبت‌به نصب سایبان و سرپناه دراین پمپ بنزین اقدام شود.

آنگاه آقای رستم بلیوانی‌عضو دیگر هیات مشورتی گفت : اردکان پیشرفتهای چشمگیری دارد. حلواشیرینی‌سازی‌نقش عمده‌ای در اقتصاد این شهر دارد. از چندی پیش به این طرف سهمیه قند و شکر حلوا سازان و شیرینی فروشان از سوی اداره قند وشکر یزد تامین می شود و کسبه باید برای تحویل‌سهمیه خود به‌یزد بروند و محل کسب خود را تعطیل کنند. امیدواریم ترتیبی داده‌شود که سهمیه قند وشکر حلوا سازان‌وشیرینی فروشان مثل گذشته در اردکان به آن‌ها تحویل شود.

اردکان یزد ـ خبرنگاراطلاعات

# چاه آشپزخانه ۲ نفر را بلعید!

- در آشپزخانه یکی از خانه های آبادان ، زمین دهان بازکرد ومرد جوانی را با فرزند ۶ماهه‌اش بکام کشید !

عبدالمجیدموگهی وفرزند ۶ماهه‌اش در آبادان زیر آوار ماند و جان‌سپرد

آبادان: زمین آشپزخانه یکخانه دهان بازکرد و کمک مهندس جوانی بنام عبدالمجید موگهی و فرزند ۶ ماهه‌اش را بلعید.

عبدالمجید موگهی همراه زن و فرزند ۶ ماهه‌اش از دزفول به منزل برادرش در آبادان آمده بود تادر مراسم پختن «شله‌زرد» نذری‌شرکت کند. اودر حالیکه فرزندش رادربغل داشت پای دیگ شله‌زرد ایستاده‌بود که ناگهان زمین زیر پایش فرو رفت ودرهمین حیص و بیص دیوار آشپزخانه نیز فرو ریخت و پدرو فرزند را مدفون ساخت.

امدادگران و عده‌ای از همسایگان برای نجات عبدالمجید و فرزندش به تلاش دست زدندو پس از چندساعت فقط توانستندجسدبیجان کمک‌مهندس جوان وفرزندش را از زیر آوار بیرون بیاورند.

علت بروز حادثه این بود که خانه مجاور آشپزخانه را صاحب‌آن برای نو سازی خراب کرده بود و چون بی ساختمان خانه برادر عبدالمجید سست شده بود آشپزخانه فرو ریخت و باعث‌مرگ عبدالمجید موگهی و فرزند ۶ ماهه‌اش شد.

اجساد عبدالمجید و فرزندش‌پس از انجام تشریفات قانونی به‌دزفول حمل گردید ودر جنت آباد این‌شهر دفن شد.

## تلفنهای خودکار بوشهر

# به ۴۰۰۰ شماره افزایش می یابد

آقای مهندس نورالدین علیزاده

بندر بوشهر: آقای مهندس نورالدین علیزاده مدیر کل مخابرات استان بوشهر دریک گفتگوی اختصاصی باخبرنگار اطلاعات در بوشهر گفت: بزودی با نصب ۲۰۰۰ شماره تلفن خودکار در بندر بوشهر، این شهرداری ۴۰۰۰ شماره تلفن خودکار خواهد شد. عملیات نصب این‌تلفن خودکار خواهد شد عملیات نصب این تلفنهای جدید آغاز شده است. ضمنا با نصب «کن‌ورتور» با ظرفیت ۶کانال تلکس شرکتهای خصوصی و بازرگانی از تلکس بهره‌برداری می‌کنند.

نصب ترمینال ۱۲ کانالی‌بین بندر بوشهر و برازجان یکی دیگر از اقدامات اداره کل مخابرات استان بوشهر است که ارتباط بین بندر بوشهر و برازجان‌را آسان‌نموده است. ضمنا نصب وتقویت شبکه‌کابل شهری بندر بوشهر برای واگذاری شماره‌های جدید تلفن به متقاضیان اقدام موثری‌است که رفاه مردم بندر بوشهر را از لحاظ داشتن ارتباط‌تلفنی تامین می‌کند. همچنین عملیات ساختمانی برای احداث مرکز تلفن خودکار ۲۰۰۰۰ شماره‌ای برازجان آغاز شده است تاپس از اتمام ساختمان نصب ۳۰۰۰ شماره شروع وبه تدریج به ۲۰۰۰۰ شماره افزایش یابد در آینده نزدیکی ۱۲۰۰شماره تلفن خودکار در بندر دیلم و ۱۰۰۰ شماره در بندر گناوه بکار خواهد افتاد و برای برقراری ارتباط‌تلفنی بین‌سایر نقاط استان نیز سیستم یو ـ اچ ـ اف برقرار میگردد و کانال اس ـ تی ـ دی بین شهری تا ۳۳ کانال افزایش می‌یابد. ضمنا مقدمات کاربرای ایجام مرکز دوم تلفن خودکار بندر بوشهر فراهم شده‌است

# ۱۵۰ دستگاه تاکسی جدید در اصفهان بکار می افتد

اصفهان: ۱۵۰ دستگاه‌تاکسی به تاکسی های موجود در اصفهان اضافه خواهد شد. به درخواست متقاضیان‌شماره تاکسی جدیدجلسه‌ای باحضور مسئول‌حزب رستاخیز اصفهان، شهردار ، مدیر کل اداره بازرگانی، نماینده انجمن شهر، مشاور حقوقی شهرداری و اعضای دفتر مردم حزب رستاخیز تشکیل شد. در این جلسه موضوع کمبود تاکسی در شهر اصفهان مورد بحث قرار گرفتو پس‌از بررسی‌های لازم مقرر شد کمیسیون عالی نظارت تشکیل شود و باتوجه به نیاز شهر اصفهان ، قبل از نوروز ۱۵۰ دستگاه تاکسی جدید به تاکسی های شهر اصفهان افزوده شود.

## توضیح

● شرکت‌تعاونی تاکسیرانی اصفهان وحومه طی نامه‌ای که به اداره سرپرستی نمایندگی های اطلاعات در اصفهان ارسال داشته در مورد خبر مربوط به «دزد سرگردنه دستگیر شد» که چندی پیش در این صفحه به چاپ رسید، توضیح داد:

ـ در این شرکت شخصی بنام «حسن شیدائی » وجود نداشته و ندارد ، بنا براین اظهارات «حسن شیدائی » نزد ماموران ژاندارمری مبنی بر اینکه کارمند تاکسیرانی می باشد کذب‌بوده و بدینوسیله اظهارات وی تکذیب میشود.

# نهمین مأموریت کشتی فارور

آبادان ـ کشتی بیمارستانی «فارور» وابسته به جمعیت شیرو خورشید سرخ ایران ،پس‌از پایان سرویس اخیر، نهمین ماموریت خودرا در آبهای خلیج فارس ودریای عمان آغاز کرد.

در کشتی بیمارستانی فارور ، شش پزشک متخصص، شش تکنیسین و۷بهیار وپرستار کار میکنند. پزشکان این کشتی درمدت یکصد روز ماموریت خود دربنادر وجزایر خلیج‌فارس، ساکنان این مناطق رادرمان خواهندکرد.

# دور از عوالم رانندگی

اصفهان : راننده جیپ لندروری که می‌بینید بدون تردید هنگام حرکت بادنده عقب در عوالمی دور ازعالم رانندگی سیر می‌کرده‌است، شاید اصلا به پشت‌سرش هم نگاه نکرده باشد و به اصطلاح پابه گاز و بی‌خیال و احتمالا کمی عصبی و خیلی بی احتیاط در یک کوچه تنگ شهر اصفهان‌به عقب رانده است که ناگهان صدای برخورد با تابلو «عبور ممنوع» و پشت بندش صدای خشک‌کوبیدن به تیر برق سیمانی سرکوچه او را از «عوالم خاص» به در آورده است ... این‌همه بی‌احتیاطی در حرکت با دنده عقب ـ در یک کوچه تنگ ـ نشانه آن است که جناب راننده هرگز چشم و گوشش به اخطار های‌باز دارنده و مقررات راهنمائی و رانندگی بدهکار نبوده است . حالا بازجای‌شکرش باقی‌است که جیب جناب راننده بی‌خیال به جای برخورد با تیر سیمانی و شکستن‌وخم‌کردن آن دست و پاوگردن یک بنده خدای بی‌گناه را نشکسته است .

عکس از : نختیار شفیع‌زاده

# نیازمندیهای اطلاعات

برای دادن آگهی تلفنی باشماره‌های ذیل تماس حاصل فرمائید

**تلفنهای: ۳۱۱۲۲۵-۳۱۱۲۲۴**

## استخدام

### استخدام مسئول عینک‌سازی

باحقوق مکفی . ایران عینک کرمانشاه خیابان سپه صندوق پستی ۹۰
۱ـ۱۵ ۱ـ ۹۳۹۷

---

یك نفر مهندس رادیوو تلویزیون‌موردنیازاست تلفن ۶۳۸۷۳۴

---

بانوئی جهت پرستاری با حقوق مکفی۳۵۵۷۳۳

---

### استخدام میشود

ماشین نویس فارسی وارد به امور بایگانی تلفنهای :۳۱۲۴۸۵ و ۳۱۲۴۱۷

---

### بیمارستان جدیدالتاسیس عیوض زاده

احتیاج به چند نفرمامای نصف روز و خدمه زن و کارگر مرد و چند نفر بهیار دارد خیابان شیخ هادی بالاتر از چهار راه جامی

---

### ماشین نویس

یك دوشیزه یا بانو ماشین‌نویس با تجربه با آشنائی بزبان انگلیسی برای کار تمام روز مورد احتیاج است لطفا با شماره ۲۹۶۴۹۷ تماس حاصل نمایند .

---

نماینده فروش برای لوازم منزل لوازم‌آرایش وبهداشت وسایل‌ورزش اسباب‌بازی و لوازم پوشاك‌لوازم ایمنی‌لوازم اتومبیل از تهران و شهرستانها مورد نیاز است تلفن ۶۴۱۰۵۷

---

گروه کارخانجات‌صنایع زیپ ایران افراد زیررا استخدام مینماید :
۱ـ مکانیك ماشین‌آلات صنعتی
۲ـ تراشکار
۳ـ ریخته‌گر (دای ـ کاستینك)
۴ـ بافنده(بافندگی نوار)
داوطلبان میتوانند به محل شرکت واقع در خیابان‌بوذرجمهری‌غربی ساختمان گرجی طبقه چهارم مراجعه نمایند.

---

### حسابدار

استخدام حسابدار تمام وقت برای تهران
حسابدار لیسانسیه با دو سال سابقه کار و حسابدار با تجربه با حداقل ۳ سال‌سابقه‌کار مورد نیاز است .
با تلفنهای ۸۲۳۵۶۵ و ۸۳۱۳۱۶ تماس گرفته شود ۱ـ۲

---

**عکاس ژان**
بدونفر دوشیزه‌برای‌صندوقداری و دفترداری نیازمند است . شاهپور مقابل فرهنگ تلفن ـ ۵۳۶۳۸۰
آ ـ ۱۹۷۳۷

---

### استخدام‌میشود

۱ـ نقشه‌کش با تجربه آشنا بامور آبیاری
۲ـ مهندس‌راه‌وساختمان با حداقل ۵ سال سابقه کار تلفن ۳۱۲۴۱۷ و ۳۱۲۴۸۵

---

استخدام نظافتچی مرد تماموقت باحقوق مکفی نیازمندیم۷۹۵۷۵۹
آ ـ ۳۰۲۶۴

---

### راننده

یك نفر راننده با سابقه برای تمام وقت با حقوق مکفی استخدام میشود . داوطلبان با شماره ـ ۲۹۶۴۹۷ تماس حاصل نمایند . ۱ـ۲

---

### استخدام‌میشود

۱ـ نامه رسان باموتور‌سیکلت تلفن های ۳۱۲۴۸۵ و ۳۱۲۴۱۷

---

واحد تولیدی بزرك قطعات پیش‌ساخته در تهران

### بیك‌مدیر

با حداقل ۵ سال تجربه در امور مدیریت صنعتی مشابه و امکانا دارای لیسانس دریکی ازرشته ها مهندسی با شرایط خوب استخدام مینماید
علاقمندان و واجدین شرایط با تلفن های ۸۲۳۵۶۵ و ۸۳۱۳۱۶ تماس بگیرند

---

### استخدام پزشك

به‌پزشك عمومی‌وپزشك متخصص‌داخلی‌ـکودکان رادیولوژی و آزمایشگاه نیازمندیم .پارت‌کلینیك تلفن ۹۷۲۱۸۵

---

**هنرپیشه زن ومرد**
آموزشگاه هنری پاترا با امتیاز رسمی از وزارت فرهنگ و هنر عده‌ای خانم و آقا جهت تعلیم هنرپیشگی . فن بیان و شرکت درفیلم سینمائی‌وسریال‌تلویزیونی میپذیرد. داوطلبان همه روزه‌از ساعت ۱۰ صبح الی ۱۱٫۵ و از۴٫۵ الی ۷٫۵ بعدازظهر مراجعه نمایند . احمد کاشانی کارگردان تئاتر ـ نشانی‌دروازه دولت روبروی پمپ‌بنزین کوچه حمیدالدوله تلفن ۳۱۴۵۳۹
آ ـ ۳۰۶۳۵

---

**ماشین‌نویس فارسی**
بطور نیمه‌وقت مورد نیاز است تلفن ۸۳۴۲۶۳
۱ـ۳ آ ـ ۳۰۶۳۲

---

**سکرتر**
بیك دوشیزه یابانو جهت‌انجام کارهای دفتری و نامه‌مسلط بزبان انگلیسی نیازمند است‌تلفن ۳۱۹۴۲۵ـ۸
۱ـ۳ آ ـ ۳۰۶۴۵

---

راننده پایه دوشخصی با سابقه کارروی استیشن های شهری با حقوق مکفی استخدام میشود . لطفا با تلفن ۶۴۴۲۶۲ تماس بگیرید .

---

شرکت تجارتی احتیاج به متخصص برق ـ الکترونیك دارد که پس ازاستخدام جهت‌آموزش به سویس اعزام خواهند گردید با تلفن ۷۵۶۳۴۰ تماس حاصل نمایند.

---

مهندس سیویل بابیش از ۳ سال سابقه برای نظارت کارگاه در تهران و شهرستان استخدام میشود .

### مهندسان مشاور بنیان تلفن : ۸۹۶۷۸۵ و ۸۹۳۶۵۲

---

مدیر عامل یك شرکت خصوصی برای ساعت ۸٫۵ الی ۱ بعدازظهر احتیاج به‌یك دوشیزه و یا بانوئی که به امور سکرتری‌و ماشین‌نویسی لاتین وارد باشد باحقوق مکفی نیازمند است متقاضیان میتوانند همه روزه از ساعت ۱۰ـ ۱۲ با تلفن های ۶۶۱۲۹۰ ـ ۶۴۲۳۱۳ تماس بگیرند

---

### آگهی استخدام

مهندس‌ساختمان ویا آرشیتکت که حداقل ۵ سال سابقه‌کاراجرائی در کارگاه‌داشته وبزبان انگلیسی آشنائی کامل داشته‌باشدبرای یکی‌ازشهرستان هامورداحتیاج‌است متمنی است برای تعیین وقت‌باتلفن های :۸۳۱۲۱۷و ۸۲۳۱۸۲ تماس حاصل فرمائید .

---

بیکنفر جوان با معلومات سیکل اول متوسطه که وسیله موتوری نیز داشته باشد برای تمام وقت مورد نیاز است تلفن ۷۵۲۹۳۷

---

### تلفنچی

بیك دوشیزه یا بانو نیازمندیم‌تلفن ۲۳۳۳۹۸
خیابان قدیم شمیران روبروی حسینیه ارشاد شرکت آنال .
آ ـ ۳۰۴۳۴

---

یکنفر زن برای‌کارمنزل‌استخدام میشود.
شبانه‌روزی یا از ۸ صبح الی۴ بعدازظهر تلفن ۶۳۱۳۳۴
۱ـ۲ آ ـ ۳۰۶۸۱

---

چند نفر دوشیزه خوش بیان جهت فروشندگی نیازمندیم. تلفن۳۰۵۲۰۰

---

### استخدام راننده

دونفر راننده پایه دو همگانی‌یا شخصی برای کار دربیابان‌مورد نیاز است .
داوطلبین برای مصاحبه درروز های دوشنبه و سه‌شنبه‌ازساعت ۸تا۱۳ به نشانی زیر مراجعه نمایند.
خیابان سپهبد زاهدی کوچه افشین شماره ۱۸
آ ـ ۳۰۵۷۴

---

### ایران پالوك استخدام میکند

۱ـ ویزیتور باحقوق ثابت و پورسانت مکفی .
۲ـ تکنیسین باسابقه کار جهت نصب تلفنهای دکمه‌ای۷۶۲۳۳۳
آ ـ ۳۰۵۴۳

---

شرکت سهامی فیروز بیك نفر فروشنده مواد غذائی با پرداخت حقوق و مزایای جالب نیازمند است .
خیابان تخت جمشید شماره ۲۱۹ تلفن های ۴ـ۸۳۹۰۰۱ فرعی ۱۸

---

### شرکت سهامی خاص آلوپن

تعدادی کارپرداز ماهر با حداقل ۵ سال سابقه کاررا باحقوق و مزایای مکفی استخدام مینماید .
متقاضیان میتوانند همه روزه از روزهای شنبه الی چهارشنبه از ساعت ۸ الی ۱۴ به امور اداری شرکت واقع در خیابان عباس‌آبادنبش‌پمپ‌بنزین خیابان پاکستان کوچه دوم پلاك ۲۸ مراجعه نمایند .

---

به چند نفر تحصیلدارکه موتور دنده‌ای داشته باشند نیازمندیم .خیابان حافظ ساختمان ت ث ث طبقه ششم شرکت تی. پاکس

---

### یك شرکت معتبر برای‌ماشین‌آلات خود استخدام مینماید

۱ـ مهندس مکانیك باتجربه .
۲ـ تعمیرکار هیدرولیك ۵ نفر
۳ـ مکانیك موتورهای دیزل۳نفر
۴ـ برقکار ماشین‌آلات۲نفر .
تلفن ۷۵۷۰۰۱ و ۷۶۱۳۶۹

---

بچند نفر شلوار دوز نیازمندیم تلفن۳۱۱۹۰۹

---

سفارت کبرای ژاپن احتیاج به‌یك نفر راننده مجرب آشنا به زبان انگلیسی و یك نفر پیشخدمت مرد با سابقه کار دارد .داوطلبان کار میتوانند با در دست داشتن شرح سوابق‌کار همه‌روزه بین ساعت ۱۰ صبح الی یك بعدازظهر به دفتر سفارت خیابان صبا شمالی شماره ۵۳ مراجعه نمایند .

---

### آگهی استخدام

موسسه مهندسین‌مشاور بچند نفر مهندس معمار و مهندس‌راه‌و ساختمان و نقشه‌کش با حداقل ۵ سال سابقه کار بطور تمام‌وقت برای تهران با حقوق مکفی استخدام‌می نماید با تلفن ۶۵۵۴۲۵ تماس حاصل فرمایند

---

**شرکت آب روشن**
بیك سکرتر آشنا به ماشین نویسی فارسی برای تمام‌وقت نیاز دارد تلفن ۸۲۴۵۷۹

---

کنسرسیوم اسد ـ اکباتان برای کار در کرمانشاه بافراد زیر نیازمند است :
۱ـاستادکار آرماتورچی با اکیپ مجهز
۲ـ استادکار سنگکار خشکه‌چین با اکیپ‌مجهز
داوطلبان به خیابان حافظ‌ساختمان بانك‌کار طبقه ۹ مراجعه نمایند .

---

### شرکت قفل‌سازی شانلاکس بافراد زیر نیازمنداست

۱ـ سوهانکار
۲ـتراشکار صفحه‌تراش
۳ـ قالبساز
تلفن : ۵۳۱۳۴۷

---

## شریک

شریك سرمایه‌دار از شهرستانها و تهران برای واردات نیازمندیم تلفن ۶۴۱۰۵۷

---

## جویای کار

حسابرسی و تنظیم دفاتر حسابداری در بازار بطور کنترانی توسط حسابدار با سابقه تلفن ۵۳۳۶۰۰

---

مهندس راه و ساختمان با دو سال سابقه کار آماده کار در خوزستان تلفن ۲۳۷۲۲۵

---

## گمشده

کیف بغلی محتوی مقداری پول و۳ برگ چک بشماره های ـ ۵۹۳۹۶۸ و جاری ۸۰ بانك عمران شعبه اصفهان و شماره ۱۶۵۶۹۷ جاری ۶۰۱۶۳ بانك پارس شعبه اصفهان و چک دیگری که جاری آن۱۷ بوده بانك عمران شعبه فرح هرکدام بمبلغ ۵۰ هزار ریال‌بسرقت‌رفته از درجه اعتبار ساقط است .
امیرمژدهی آزاد

---

یکعدد کیف زنانه محتوی‌سی‌و دوهزار ریال اسکناس یکرشته مروارید سبزده‌برگ سفته‌پانزده هزار ریالی به تعهد دیناامیکتیل روزهیجدهم اسفند درتاکسی‌جا مانده ومفقود شده‌یابنده‌بادریافت مژدگانی‌قابل‌توجه‌به‌آدرس‌جردن خیابان ارمغان تربیت پلاك۳۱ منزل‌قهرمان‌پوریابه‌تلفن۲۲۴۹۸۳ مراجعه فرمائید ملوکتاج باطنی

---

یکعدد کیف بغلی‌قهوه‌ای محتوی مقداری پول وگواهینامه‌رانندگی بنام ویکتوریاکامگار و دوعدد کارت بهداری بانك مرکزی در خیابان ابوریحان مفقود شده است از یابنده تقاضا میشود به بانك مرکزی اطاق ۱۳۲ به آقای نقیب‌الشرافی یا به تلفنهای ـ ۶۴۵۴۵۶ و ۶۶۸۸۵۳ داخلی۲۵ مراجعه کرده ومژدگانی دریافت دارند .

---

کیف محتوی گواهینامه و اسناد دیگری متعلق‌به‌مهندسی‌حقانی‌مفقود شده از یابنده تقاضا میشود به ۹۷۴۸۷۳ اطلاع داده مژدگانی دریافت دارند .

---

چند فقره چک‌سفیدبدون‌امضاء از حسابجاری ۲۲۸ متعلق به احمدتیموری ازبانك پارس‌شعبه ری مفقود گردیده‌ازدرجه اعتبار ساقط یابنده بتلفن ۵۹۱۲۶۴ یا ۳۴۳۷۷۹ اطلاع داده مژدگانی دریافت دارند .
۱ـ۲ آ ـ ۲۷۶۳۱

---

چک حامل به شماره ۶۵۶۷۷۲ شعبه نازی‌آباد بانك‌عمران‌بمبلغ ۶۰۰۰ ریال به‌تاریخ۲۵٫۱۲٫۵۴ مفقود شده‌ازدرجه اعتبارساقط است .
علی باقری
آ ـ ۲۰۲۶۱

---

۴ برگ چک سفید بشماره‌های: ۸۰الی۹۱۸۹۷۶ جاری۹۱۳بانك صادرات شعبه صاحب‌جمع‌بنام محمدقمری مفقود شده از درجه اعتبار ساقط است .
آ ـ ۳۰۲۲۱

---

## آگهیهای متفرقه

پذیرش تحصیلی ازاکثر دانشگاه و کالجهای ـ آمریکا،کانادا،انگلستان برای اطلاع بیشتر به آدرس زیر به فارسی‌یا انگلیسی مکاتبه نمایند.
INTERNATIONAL ACCEPTANCE
1724 17TH STREET S.E.
MEDICINE HAT,
ALBERTA
CANADA T. 4.N 5CI

---

## کاباره

### باکارا

پیشرو کاباره‌های ایران همه شب مجموعه‌ای از برنامه های خارجی و ایرانی را برای شما انتخاب کرده است تلفن های رزرو
۶۲۸۲۰۸ ـ۶۲۵۱۷۷

---

### شکوفه‌نو

یکی از چهار کاباره بزرك جهان
بهترین برنامه های ایرانی و خارجی را همه شب تقدیم میکند .
تلفن های رزرو
۵۴۴۰۴۴ ـ۵۴۳۰۳۳

---

### قابل توجه شرکتها و هتلها

یك‌راننده باتومبیل پیکن مدل بالاآمده کار میباشد تلفن ۷۶۴۹۱۷

---

### مهندسین آرشیتکت و محاسب

طرح و تهیه نقشه و محاسبات ساختمان تلفن ۶۶۴۳۱۸

---

### تلفن های جدید هتل آمباسادر

۸۹۴۹۶۶ ـ ۸۹۳۶۶۲

---

### حج‌عمره‌وزیارت‌شام

دیداری از شهر توریستی جده حرکت ۲۷ اسفند مدت ۲۱ روز به مدیریت حاجی ابوالقاسم جعفری، بودرجمهری غربی درخونگاه فرش کاشانی تلفن ۵۳۹۴۴۹و ۷۹۶۹۱۰

---

### حج عمره نوروزی

بوسیله سید عباس افتخاری مهریزی انتخاب شده از سازمان محترم اوقاف جده مکه مدینه منوره ۱۵ روز برای اطلاع بیشتر با تلفن های ۸۵۵۶۸۱ تهران و در یزد ۵۹۴۷ ـ ۳۶۲۹ ـ ۲۷۰۲ تماس حاصل فرمائید .

---

در بازکن برقی
**B.K.D بعد**
۲۲۵ تومان
بوسیله تلفن سفارش دهید ، شرکت پکد الکتریک تلفن : ۱۵ الی ۶۸۱۰۱۱
فروش درکلیه الکتریکی ها درتهران وشهرستانها

---

### اخذپذیرش تحصیلی

دبستانی ـ دبیرستانی ـ دانشگاهی تا درجه دکترا از اکثر کشورهای خارج در کوتاهترین مدت «مدت ۱۰روزه».
تورهای تحصیلی تابستانی در انگلستان «حداقل سن۸ سال تمام»ـ ترجمه مدارك رسمی و غیر رسمی در ظرف ۴۸ ساعت دفتر منصوری نشاط خیابان پهلوی بالاتر از چهارراه امیراکرم ساختمان کیان طبقه سوم.

---

### شرکت‌سهامی صنعتی‌ومعدنی‌ایرانی

باطلاع کلیه مشتریان محترم میرساند که قسمت فروش لوازم یدکی این شرکت از تاریخ ۳۰٫۱۲٫۵۴ بمنظور رسیدگی به موجودی‌تعطیل خواهد بود متمنی است مشتریان محترم لوازم مورد نیاز خود را قبل‌از تاریخ فوق تهیه‌فرمایند
شرکت سهامی صنعتی و معدنی ایرانی

---

### فروش‌اجناس اضافی‌انبار

مقداری وسائل متفرقه از قبیل آمپلی فایر ـ میکروفون ـ بلند گو ـ آنتن‌مرکزی ـ دستگاه‌ضبط تصویر وصوت (وی دی‌یو) بفروش‌میرسد برای بازدید ازساعت ۹ الی ۱۵ روزهای۲۳٫۱۲٫۵۴تا ۲۷٫۱۲٫۵۴ بشرکت فیلیپس‌ایران‌شماره ۳۱۵ خیابان شاهرضا مراجعه فرمایند .

---

### ان‌سی آرایران

باطلاع میرساند که تلفنهای قسمت مهندسی این شرکت به شماره های زیر تغییرکرده است.
۸۹۶۶۱۹ـ۸۹۲۸۵۴

---

### آگهی خرید خدمت ماشین نویس فارسی

ژاندارمری کشور بمنظور تامین‌نیازمندیهای خود بخدمات تعدادی‌ماشین‌نویس فارسی درجه یك که دارای حداقل ۱۸سال تمام سن و مدرك تحصیلی سوم متوسطه باشند نیازمند است .
داوطلبان واجد شرایط با حق‌الزحمه مکفی در ادارات و سازمانهای ژاندارمری کشور (مستقر در مرکز) اشتغال بکار خواهند نمود .
داوطلبان می‌توانند بمنظور انجام تشریفات مربوطه با در دست داشتن سه‌قطعه عکس‌و ۴ برك فتوکپی یا رونوشت شناسنامه همه روزه بغیر از ایام تعطیل از ساعت ۹ صبح الی ۱ بعد ازظهر تا تامین نیازمندی به نشانی میدان ۲۴ اسفند اول خیابان سی متری ستاد ژاندارمری کشور آجودانی دایره کارگزینی غیرنظامیان مراجعه نمایند . م‌الف ۲۵۸۹۰
ژاندارمری کشور

---

### استخدام پزشك

بپزشك‌عمومی و پزشك متخصص داخلی ـ کودکان‌ـ رادیولوژی و آزمایشگاه نیازمندیم پارت کلینیك تلفن ۹۷۲۱۸۵

---

### مدیریت‌مهندسی‌و تاسیسات‌نیروی‌دریائی شاهنشاهی

بمنظور خدمت در تهران و شهرستانها تعدادی مهندس راه‌و ساختمان ، معمار ، برق ،مکانیك‌و تاسیسات با حداقل ۵ سال سابقه کار مفید و حقوق مکفی متناسب‌با سابقه‌کار بطور پیمانی استخدام مینماید .
داوطلبین میتوانند همه روزه از تاریخ ۷٫۱٫۵۵ به‌ساختمان‌مدیریت مهندسی‌و تاسیسات‌واقع‌درخیابان تخت‌طاوس‌خیابان‌دریای نورمراجعه نمایند .

---

### آگهی استخدام

مرکز طبی کودکان بیمارستان دکتر حسن اهری واقع در خیابان آیزنهاور ـخیابان بیات شماره ۶۲ احتیاج بیك‌نفر تکنیسین رادیولوژی دارد از داوطلبان خواهشمند است همه روزه‌از ساعت ۸ صبح الی ۲بعدازظهر بدفتربیمارستان مراجعه فرمایند .
مدیر عامل مرکزطبی کودکان بیمارستان‌دکتر حسن اهری‌ـ دکتررضا معظمی

---

### شرکت‌اینترناشنال‌هاوزینك‌ایران

نیاز بدو نفر مهندس ساختمان با ۵ سال سابقه کار در کارگاههای ساختمانی برای‌کاردر بندرعباس و بندربوشهر دارد.
لطفا با تلفن ۳ـ۸۹۵۶۹۲ تماس حاصل‌نمائید.

---

### استخدام مترجم

وزارت اطلاعات و جهانگردی‌به‌تعدادی مترجم ورزیده زبان های انگلیسی ، فرانسوی ،آلمانی و ایتالیائی که در ترجمه زبان مربوط به‌فارسی و بالعکس تسلط کافی داشته باشند و همچنین ماشین نویس فارسی و لاتین نیاز دارد.
افراد واجد صلاحیت میتوانند صبح ها ازساعت ۸الی ۱۲ باداره کارگزینی واقع در خیابان ـ شاهرضا ابتدای کاخ شمالی طبقه اول مراجعه نمایند. م‌الف ۲۵۹۸۶ ۱ـ۲

---

### آگهی استخدام

دفتر مهندسی استان ساحلی به منظور تکمیل کادر خود به افراد زیرنیازمند است.
۱ـ مهندس راه و ساختمان
۲ـ مهندس آرشیتکت
۳ـ مهندس شهرساز
۴ـ مهندس مکانیك
۵ـ مهندس تاسیسات
۶ـ مهندس فضای سبز
۷ـ کمك حسابدار دیپلمه
۸ـ تکنیسین نقشه‌بردار
۹ـ تکنیسین راه و ساختمان
۱۰ـ ماشین‌نویس
۱۱ـ راننده
۱۲ـ مستخدم
داوطلبین برای کسب اطلاعات بیشتر به دفتر مهندسی استان ساحلی واقع دربندرعباس روبروی شیلات مراجعه نمایند .

---

نیروی دریائی شاهنشاهی

### آگهی استخدام

نیروی دریائی شاهنشاهی تعدادی‌غیرنظامی در تخصصهای مشروحه زیرجهت‌پایگاه دریائی بندرپهلوی با حقوق و مزایای مکفی استخدام مینماید .
لیسانس (مکانیك ، الکترونیك ، برق ، آمار هنر های دراماتیك یا مدرسه عالی سینما ،زبان انگلیسی ،ادبیات فارسی ،فیزیك ،ریاضیات، امور اداری ، هنر های زیبا ،تعلیم و تربیت)و متخصص تجزیه و تحلیل سیستمها و روشهای آموزشی .
داوطلبین میتوانند برای کسب اطلاعات بیشتر و ثبت نام بمدیریت استخدام خیابان سپهبد زاهدی جنب مسجد الرحمن مراجعه نمایند . م‌الف ۲۵۶۷۰ ۱ـ۶

---

نیروی دریائی شاهنشاهی

### آگهی استخدام

نیروی دریائی شاهنشاهی تعدادی غیرنظامی لیسانس زبان و مترجم زبان انگلیسی را با حقوق و مزایای مکفی جهت خدمت در پایگاه دریائی بندرپهلوی استخدام مینماید .
داوطلبین میتوانندبرای‌کسب اطلاعات‌بیشتر وثبت نام‌بمدیریت‌استخدام‌خیابان‌سپهبد زاهدی جنب‌مسجد الرحمن مراجعه نمایند . ۱ـ۱۳

---

سازمان فروش بنگاه ترجمه و نشر کتاب

### بنیاد پهلوی

جهت تکمیل کادر خود احتیاج به افراد زیر دارد :
۱ـ کارمند اداری دونفر (خانم و آقا)
۲ـ راننده پایه ۲ برای سرویس داخل شهر (سن ۳۵ الی ۴۵)
۳ـ کارگر انبار دو نفر
علاقمندان میتوانند صبح ها از ساعت ۹ الی ۱۲ به خیابان سپهبد زاهدی ساختمان ۱۰۲ طبقه پنجم مراجعه نمایند .

---

### شرکت ساختمانی آژام

گروه مهندسین آرشیتکت و محاسب طرح وتهیه‌نقشه ونظارت ساختمان تلفن ۶۴۱۷۷۳ و ۶۴۹۰۴۷

---

### کنتراتی

۱ـ انجام کلیه امور حسابداری وحسابرسی.
۲ـ تهیه وتنظیم دفاتر قانونی .
۳ـ ایجاد سیستمهای جدید انبارداری.
۴ـ انجام کلیه خدمات حسابداری ومالی.
تلفن ۷۶۰۷۳۰ از ۸ صبح الی ۱۴

---

IRANO SWEDISH COMPANY, AB
TEL. 31 41 61
تلفن : ۳۱ ۴۱ ۶۱
شرکت ایران وسوئد

**Has opening for**
**Administrative Secretaries**

with fluent knowledge of both English & Farsi, good typing ability, and familiar with office routines.
Qualified applicants may call our Personnel Dept. during morning hours for appointment.

# نیازمندیهای اطلاعات

برای دادن آگهی تلفنی باشماره‌های ذیل تماس حاصل فرمائید

تلفنهای: ۳۱۱۲۲۵-۳۱۱۲۲۴

## COOPERATION NEEDED OF:

PROJECT MANAGER for exciting new Resort Project in Tehran.

Applicants must have the following qualifications:

1— Iranian Nationality — Military exempted.

2— University degree in CIVIL ENGINEERING or Equivalent.

3— At least 5 years construction design and supervision experience required including graded roads, tower erection, buildings, knowledge of mechanical and electrical systems, such as gondola lift system and terminals.

4— Supervision of construction and erection crews, and coordination with equipment designers and manufacturers.

5— Complete fluency in Farsi and English, knowledge of French desirable.

6— Age between 26 - 45.

7— Good salary and working conditions.

For Interview call 656-950 or 656-422 and ask for - MR. OSTOWARI - REF. TOCHAL PROJECT.

## کارخانجات پارس الکتریک (شرکت سهامی عام)

افرادزیر راجهت کار تمام‌وقت باحقوق ومزایای مکفی بهمکاری دعوت مینماید

۱ـ تعمیرکار مکانیك ماشین‌آلات صنعتی با داشتن سه سال سابقه کارو تحصیلات حداقل ششم ابتدائی

۲ـ تعمیر کار برق ماشین آلات صنعتی باداشتن سه‌سال‌سابقه‌کار و تحصیلات حداقل ششم ابتدائی.

۳ـ پرسکاروچاپکار باداشتن‌حداقل ۲ سال سابقه‌کار و تحصیلات‌ششم ابتدائی.

۴ـ نجار و ماشین کار نجاری با تحصیلات حد اقل ششم ابتدائی

۵ـ رنك‌کار، پلیس کار، پیستوله کار وسمباده‌کار رنك پلی‌استر با تحصیلات حد اقل ششم ابتدائی.

۶ـ عده‌ای کارگر ساده مرد برای قسمت درودگری وسایرقسمتهای کارخانه.

۷ـ عده‌ای دوشیزه جهت مونتاژ رادیووتلویزیون باتحصیلات‌حداقل ششم ابتدائی.

داوطلبان بکارگزینی کارخانجات پارس الکتریک واقع در خیابان آیزنهاور ایستگاه شاوب لورنس شماره ۵۶۳ مراجعه نمایند. (داشتن کارت پایان خدمت یا معافیت ازخدمت برای داوطلبین مرد الزامی است.).

## مسافران عازم کشورهای خارج

توجه‌فرمائید

آخرین مهلت قبول تقاضای صدور اسناد بین‌المللی جهانگردی (گواهینامه‌رانندگی بین‌المللی ـ جوازعبور بین‌المللی ـ کارنه‌کامپینك ـ تریپتیك ـ کارت جهانگردی بین‌المللی) تاساعت ۱۸روز چهارشنبه ۲۷ اسفند ماه ۱۳۵۴ و آخرین تحویل آنها صبح شنبه‌سی‌ام اسفند ماه۱۳۵۴است‌لطفاقبل‌ازانقضای مهلت مراجعه فرمائید.

کانون جهانگردی واتومبیل کلوب شاهنشاهی ایران

خیابان ورزش ـ شماره ۳۷

تلفن های ۳۱۹۰۴۰ تا۳۱۹۰۴۵

## آگهی استخدام

برای کار درتهران احتیاج به‌افرادزیر میباشد :

۱ـ جوشکار درجه یك اسکلت فلزی ۳نفر

۲ـ جوشکار لوله‌کشی شوفاژ ۲نفر

۳ـ لوله‌کش آب سردوگرم ۲نفر

واجدین شرایط میتوانند ازساعت ۹صبح الی ۱۱ونیم جهت مذاکرات به‌نشانی خیابان کورش کبیر پیچ شمیران نرسیده به چهارراه حقوقی ساختمان اردشیر طبقه سوم دست چپ درب‌اول به‌مهندس جادنیکو مراجعه فرمایند.

## استخدام افرادفنی

موسسه تولیدی بزرك ۵ نفر مکانیك ماشین‌آلات ٤ نفر برقکار ۳ نفر تراشکار و ٦ نفر دیپلمه فنی که دارای حداقل سه‌سال‌سابقه کار باشند و ٦ نفردیپلمه طبیعی یا ریاضی را که مایل به کار در شیفت باشند باحقوق و مزایای مکفی استخدام مینماید.

متقاضیان همه روزه به استثنای روز های تعطیل ساعت ۱۰ صبح به آدرس خیابان تخت‌جمشید بین بهجت‌آباد و ویلاشرکت فیروز مراجعه نمایند تا سرویس شرکت افراد را به محل کارخانه که‌درکیلومتر ۱۱ جاده کرج واقع است جهت مصاحبه بیاورد. ۱ـ۲

## حسابدار باتجربه

استخدام میشود

شرکت سهامی نوسازی‌وعمران تهران‌برای کار در تهران احتیاج به همکاری چند نفر حسابدار با تجربه و ماشین نویس دارد.

واجدین شرایط از ساعت ١٤ تا ١٨ روزهای شنبه تا چهارشنبه‌به‌تهران خیابان‌ملك‌الشعراء بهار شماره ۱۵ قسمت کارگزینی مراجعه کنند.

## استخدام

یك بانو یا دوشیزه آشنابه تایپ فارسی‌مورد احتیاج است از۸ صبح تا٤ بعدازظهر به تلفن ۸۲۰٦۳۱ مراجعه فرمائید.

## آگهی استخدام

فرماندهی لجستیکی‌نیروی زمینی‌شاهنشاهی نسبت باستخدام تعدادی متخصص تصدی‌فشار قوی برق جهت خدمت در آمادگاههای دوکوهه وباباعباس خرم‌آباد در سال جاری از بین دیپلمه های فنی برق ویا سایر متخصصین که آشنائی کامل به امور فشار قوی برق داشته وداوطلب استخدام و خدمت بصورت کارمند رسمی و یا افزارمند در منطقه مذکور باشند باحقوق‌ومزایای مکفی برابر ضوابط مربوط اقدام مینماید.

داوطلبین میتوانند همه روزه باستثناء پنجشنبه هاوایام تعطیلات رسمی از ساعت ۸ الی ۱۵ با دردست داشتن مدارك مربوطه جهت ثبت نام و کسب اطلاعات بیشتر بشعبه‌استخدام‌مدیریت پرسنل فرماندهی لجستیکی‌واقع در تهران‌ـ خیابان ۲۵ شهریور مراجعه نمایند.

م‌الف ۲۵۹۷٤ ۱ـ۲

## آگهی استخدام

۱ـ ماشین نویس فارسی خانم باداشتن دیپلم دو نفر

۲ـ راننده پایه دو شخصی دو نفر

۳ـ راننده پایه یک یکنفر

٤ـ راننده جرثقیل سنگین یکنفر

۵ـ انباردار با تجربه یکنفر

٦ـ مدیر کارگاه ساختمانی با سابقه ۵ سال یکنفر.

متقاضیان میتوانند با در دست داشتن مدارک لازم دوشنبه ۲۵ اسفند ماه به‌آدرس عباس‌آباد خیابان دریای نور کوچه یازدهم ساختمان آردل مراجعه نمایند.

## شرکت علاءالدین‌ایران افرادزیررا بهمکاری دعوت مینماید

۱ـ منشی مسلط به تایپ فارسی و لاتین با سابقه کار

۲ـ دیپلم حسابداری یا ریاضی با یکسال سابقه کار

۳ـ کارمند دیپلم

٤ـ مامور وصول با سپردن ضمانت ملکی

۵ بافنده (زن)

٦ـ کارگر ساده (زن)

از متقاضیان واجد شرایط تقاضا میشود در ساعات اداری به کارگزینی شرکت علاءالدین واقع در کیلومتر ١٤ جاده مخصوص کرج مراجعه نمایند.

نیروی دریائی شاهنشاهی

## آگهی استخدام

نیروی دریائی شاهنشاهی به تعدادی عکاس و فیلمبردار ماهر جهت خدمت در تهران نیاز دارد داوطلبین میتوانند جهت کسب اطلاعات بیشتر همه‌روزه باستثنای‌ایام تعطیل‌وپنجشنبه ها از ساعت ۷٫۳۰ الی ۱۵٫۳۰ به معاونت پرسنل (مدیریت استخدام) واقع در خیابان سپهبد زاهدی جنب مسجد الرحمن مراجعه نمائید. م‌الف ۲۵٦٦۹ ۱ـ۳

## شرکت بین‌المللی داروئی

واقع در کیلومتر ۱۷ کرج به یك نفر دوشیزه دیپلمه خوش‌برخورد برای سمت تلفنچی ماشین‌نویس فارسی احتیاج دارد آنهائی که به زبان انگلیسی آشنائی داشته باشند حق تقدم خواهند داشت.

کاراین شرکت ۵روز در هفته از ساعت۷٫۳۰ الی ۱۷ میباشد کارکنان این شرکت از کافه‌تریا مجهز و نیز ازسرویس رفت‌وآمد برخوردار خواهند بود.

علاقمندان میتوانند با شماره تلفن ٦٦۸٤۰۲ـ ٦٦٤۷۱٤ با کارگزینی این شرکت تماس حاصل نمایند.

## استخدام

خانم ماشین نویس فارسی مسلط بکار های دفتری استخدام میشود براهنمای شماره ٤۱۳ روزنامه اطلاعات مکاتبه فرمائید.

## شرکت لردالکترونیك

باحقوق و مزایای مکفی استخدام میکند

۲ نفر دیپلمه ( ترجیحا فنی) با حداقل سه‌سال سابقه کار برای مشاغل رئیس‌سرویس تهران‌و شهرستان (رئیس سرویس شهرستان باید آمادگی مسافرت به شهرستانها را داشته باشد)

داوطلبین به آدرس کیلومتر ١٦ جاده مخصوص کرج روبروی باطری گربه‌نشان کارخانجات لردالکترونیك تلفن۹۹ـ۹۷۰۰۹۵ مراجعه‌نمایند.

## شرکت سهامی الکتریک استورج باطری ایران استخدام میکند

۷ نفر اپراتور ماشین‌آلات صنعتی با مشخصات زیر

۱ـ سن ۲۰ الی ۳۰ سال

۲ـ تحصیلات حدود سوم متوسطه

۳ـ داشتن اطلاعات فنی در مورد نگهداری ماشین‌آلات

٤ـ قادربه انجام دادن کار شیفت

متقاضیان به کارگزینی شرکت واقع درکیلو متر ١٤ جاده‌مخصوص کرج‌کارخانه ری.او.واك مراجعه نمایند.

## استخدام کارگرساده

تعدادی کارگر ساده جهت نصب آسانسور با مزایای زیر استخدام میشوند

۱ـ استفاده از مزایای طبقه بندی مشاغل

۲ـ دریافت سودویژه سالیانه

۳ـ استفاده کامل از مزایای قانون کار و تامین اجتماعی

داوطلبین به شرکت سهامی خاص نصب و سرویس و تعمیر آسانسور دیبا واقع درخیابان حافظ مقابل پارك‌هتل همه روزه از ساعت ۲الی ۵٫٤ بعداز ظهر مراجعه نمایند.

## استخدام‌سکرتر

شرکت نخ‌کش استرانك واقع در خیابان شاهرضا ساختمان ۷۰٤ یکنفر دوشیزه یا بانو آشنا بزبان انگلیسی و وارد به تایپ‌فارسی و لاتین را جهت امور سکرتری دعوت به‌همکاری می نماید.

از واجدین شرایط خواهشمند است با تلفن ۷٦٤۸۸۰ تماس حاصل نمایند.

## شرکت‌ایران‌پرلین

استخدام میکند

۱ـ حسابدار باسابقه ۵ سال کاریکنفر

۲ـ انبادار برای کارگاه صنعتی یکنفر

۳ـ برقکار وارد به امور ماشینهای جوشکاری ۳ نفر

متقاضیان میتوانند باتلفنهای ۷۸۲۲۵۸ و ۷۸۳٦۷۱ در ساعات اداری تماس بگیرند.

## آگهی استخدام

شرکت سهامی صنعتی و تولیدی‌پاوران

۲۰ نفر کارگرساده و یک نفر راننده دوشخصی استخدام مینماید.

کارگران از تمام مزایای قانون‌کار به اضافه سود ویژه آخر سال ویک وعده غذای گرم برخوردارند

شرایط استخدام :

۱ـ داشتن سواد خواندن و نوشتن

۲ـ داشتن برگ خاتمه خدمت

متقاضیان میتوانند به آدرس خیابان آیزنهاور نرسیده به میدان شهیاد جنب داروخانه شهیاد کوچه هاشم دست چپ درب پنجم مراجعه فرمایند.

## پارس توشیبا

افراد زیر را با حقوق‌مکفی استخدام میکند

ماشین‌نویس‌فارسی و لاتین

تلفنچی

حداقل معلومات سوم متوسطه

متقاضیان می توانند همه روزه بین ساعت۸ الی ١٦ به کارگزینی شرکت های پارس توشیبا واقع در خیابان ایرانشهر جنوبی مقابل بانك صادرات شماره۵۵ مراجعه فرمایند.

CHAUFFAGEKAR

کارخانه ریخته‌گری‌شوفاژ کار استخدام مینماید

مکانیك‌ماشین آلات ۵ نفر

کارگر ریخته گر ٦۰ نفر

کارگر ماهیچه گیر ۳۰ نفر

راننده‌جراثقال سقفی ۵نفر

کارگر ساده ۸۰ نفر

واجدین شرایط عمومی استخدام میتوانند همه‌روزه از ساعت ۸ الی۱۵ بکارخانه شوفاژکار واقع در کیلومتر ۱۵ جاده مخصوص کرج‌مقابل [illegible] نمایند.

آ ـ ۳۰۱۰۳

## آگهی استخدام

لشگر پیاده گارد بمنظور تکمیل پرسنل غیر نظامی یگانهای تابعه خود در مرکزتعداد ۷ نفر داوطلب جهت انجام وظیفه درامورحسابداری بسمت کارمند با مدارك‌تحصیلی‌فوق دیپلم حسابداری یا دیپلم ریاضی یا بازرگانی باشرایط زیر استخدام می نماید.

الف ـ تابعیت کشور شاهنشاهی ایران

ب ـ متدین‌بودن بیکی ازادیان (اسلام، مسیحی، کلیمی، زرتشتی)

پ ـ حداقل داشتن ۱۸ سال تمام و نداشتن‌سن بیش از ٤۰ سال تمام.

ت ـ انجام خدمت زیرپرچم یا معافیت قانونی غیرپزشکی و یا درصورت مشمول بودن با سپردن تعهد ـ شش سال خدمت در ارتش از انجام خدمت سربازی معاف خواهند بود

ث ـ عدم معروفیت به‌فساد عقیده وفساد اخلاقی و معتاد نبودن به‌استعمال مواد مخدر.

ج ـ داشتن صحت مزاج و توانائی‌برای انجام کار طبق گواهی پزشکان ارتش شاهنشاهی.

چ ـ موفقیت در مسابقه یا آزمایشهای ورودی که برحسب مورد از داوطلبین بعمل می‌آید.

تبصره ۱ـ حقوق داوطلبین در بدو استخدام برای کارمندان فوق دیپلم ماهیانه ۱۳۸٦۰ ریال و برای‌کارمندان دیپلم‌ماهیانه ۱۳۰۲۰ ریال خواهدبود درصورت‌مهارت وحسن‌انجام‌وظیفه از فوق‌العاده شغل ماهیانه حداقل ۵۰۰۰ ریال نیز استفاده خواهند نمود.

تبصره ۲ـ کارمندان استخدامی در طول خدمت از مزایای پس‌انداز ثابت وزارت جنگ وبیمه وخدمات درمانی و دفترچه خواربار استفاده خواهند نمود.

داوطلبین میتوانند از تاریخ انتشار بمدت یکماه همه‌روزه بجز پنجشنبه وایام تعطیل از ساعت ۸ صبح الی ۲ بعدازظهر با دردست داشتن ۸قطعه عکس ٤×٦ و دوبرگ رونوشت شناسنامه و مدرک تحصیلی به آجودانی لشگر پیاده گارد واقع در تهران خیابان کورش‌کبیر ـ چهارراه قصر مراجعه و ثبت‌نام نمایند.

آجودانی لشگر پیاده گارد

م الف ۲۵۹۸۵

## آگهی استخدام

نیروی زمینی شاهنشاهی تعدادی‌راننده پایه یکم، پایه دوم همگانی، پایه دوم شخصی و همچنین تعدادی‌مکانیسین خودروکه‌واجد شرایط‌زیر باشند با حقوق و مزایای مکفی‌برای تهران و شهرستانها استخدام می نماید.

۱ـ تابعیت دولت شاهنشاهی‌ایران.

۲ـ متدین بیکی از ادیان (اسلام، مسیحی، کلیمی زرتشتی)،

۳ـ دارا بودن برك خاتمه خدمت‌یامعافی از خدمت بجز معافیت پزشکی.

٤ـ داشتن حداقل سن ۱۸ سال‌وحداکثر ۳۵ سال.

۵ـ نداشتن پیشینه بد بگواهی مقامات صلاحیتدار.

٦ـ داشتن صحت مزاج و تناسب اندام بگواهی بهداری نیروی زمینی شاهنشاهی.

۷ـ دارا بودن گواهینامه پایه یکم‌و دوم همگانی و دوم شخصی برای رانندگان و داشتن حداقل سابقه٦سال کار برای میکانیسینها.

۸ـ دارا بودن مدرك ششم ابتدائی.

۹ـ داوطلبین میتوانند همه روزه‌باستثنای روز های تعطیل جهت‌ثبت نام و کسب اطلاع بیشتر با دردست‌داشتن یکبرك فتوکپی گواهینامه رانندگی، یکبرك‌رونوشت‌شناسنامه‌و ۲ قطعه عکس، فتوکپی گواهینامه ششم ابتدائی و فتوکپی پایان خدمت به آجودانی ترابری نیروی زمینی شاهنشاهی واقع در پادگان باغشاه‌مراجعه نمایند.

ضمنا نامبردگان ازدفترچه‌خواربار و بهداشت برای خود و کسان تحت تکفل و در سال از دو ماه حقوق بعنوان پاداش سالیانه و اضافات مربوطه و فوق‌العاده خارج از مرکزو سایر مزایای دیگربهره‌مندخواهند شد.

ترابری نیروی زمینی شاهنشاهی

م‌الف ۲۵۹۷۵ ۱ـ۳

## مردم رامهرمز به «سنگ کلیه»

بقیه از صفحه ۲۳

پیشرفت داشته است .

استاندار خوزستان اظهار داشت با توجه به نیاز مبرم رامهرمز به امور بهداشتی و درمانی بایستی‌در ساختمان‌این بیمارستان تسریع شود .

فرماندار رامهرمز آنگاه‌باطلاع رساند که‌طبیعت خاص رامهرمز و وجود کوه و تپه اطراف آن فراوانی معادن گچ و آهک و شن و ماسه بوجود آورده است . در ۲۵ کیلو متری رامهرمز نیز یک منطقه کوپال شن و ماسه وجود دارد که تاکنون کوچکترین اقدامی‌برای بهره برداری‌از آن نشده‌است. آقای‌ساکت‌اضافه کرداعتباراتی که بمنظور احداث ساختمان‌های دولتی اختصاص یافته تا آنجائی که امکان داشته است بمصرف رسید اما بعلت مشکل عرضه و اعیانی زمین های شهر رامهرمز ادامه ساختمانها غیر ممکن‌گردیده‌است و مشکل بزرگی برای مردم این شهر بوجود آورده است .

فرماندار رامهرمز سپس به اطلاع رساند یکی از گرفتاری های این شهر پیمانکار بدقول و کم کار است و در انجام پروژه هائی کمبوی محول‌شده تعلل میکند . پیمانکار طرح‌های عمرانی رامهرمز که زیر نظر دفتر مهندسی استان کارمیکند ساختمان شهربانی رامهرمزرا بعهده گرفت‌اما همکاری لازم را نکرده است ـ ساختمان شبکه لوله‌کشی آب آشامیدنی نیز بوی محول شد و کار را نیمه تمام‌گذاشت‌و اخیرا نیزساختمان ۱۵دستگاه منازل سازمانی را نیزباین‌پیمانکار واگذارکرده‌اند! فرماندار اظهار داشت تعلل این پیمانکاران باعث حیف و میل اعتبارات مملکتی می شودو نارضایتی مردمرا برمی‌انگیزد.

آقای‌محمد علی سمیعی‌استاندار خوزستان پیرامون طرز کار این پیمانکار از اعضای انجمن های‌شهرو شهرستان‌و مسئولان اداری سئوالاتی‌کرد ودستور داد بعلت سهل انگاری و تعلل در انجام امور محوله از پیمانکار طرح های عمرانی رامهرمز خلع‌ید شود و کار های عمران شهری به پیمانکار دیگری واگذار گردد .

پس ازگزارش فرماندار رئیس انجمن شهر و رئیس انجمن شهرستان رامهرمز به ترتیب با عنوان مطالبی نیازمندیهای‌مردم این شهرستان را به اطلاع استاندار رساندند . آب یکی‌از مشکلات اساسی مردم رامهرمز است . بعلت آلودگی آب آشامیدنی این شهر که از رودخانه زردرودتامین میشود اکثر مردم به سنگ کلیه و بیماری گواتر و دیگر امراض مبتلا هستند .

رئیس انجمن‌شهر اظهارداشت آلودگی آب رامهرمز بخاطر وجود املاح بیش از حد آن است . مشکل عرصه واعیانی زمین های شهر از دیگرمسائل بود که عنوان شد ، رئیس انجمن شهر در این مورد گفت مالک زمین های شهر رامهرمز ۸۰ تا ۹۰ نفر هستند که ۶۰تا ۷۰ نفر آنان در این شهر اقامت ندارند و بهمین جهت وضع این زمین ها وواگذاری آنها روشن نیست مالا اجرای برنامه های عمرانی دز متوقف گردیده یا مختل شده است .

رئیس انجمن شهر به کمبود بودجه شهرداری اشاره کردو گفت بودجه ناچیز شهرداری رامهرمز جوابگوی‌نیاز عمرانی این شهر نیست‌وی ازاستاندار درخواست‌کرد اعتباری‌بمنظور اسفالت خیابانها و کوچه های شهر رامهرمز اختصاص دهند و اضافه نمود پیمانکاران از اطراف رودخانه رامهرمز شن و ماسه مورد نیاز را برداشت میکنند در صورتی که این پیمانکاران ملزم‌شوند عوارضی در این مورد به شهرداری رامهرمز پرداخت‌کنند بافزایش درآمد شهرداری‌کمک میشود. آنگاه در مورد توسعه شبکه تلفن ، کمبوداعتبار جهت‌پارک شهر ـ جاده سازی روستاها ـ احداث سد ساحلی رودخانه نیز درخواست رسیدگی شد ، رئیس انجمن شهرستان گفت احداث سدساحلی شهر رامهرمز و احداث مهد کودک وتامین برق روستاها ضروریست .

امسال بعلت‌طغیان رودخانه، رامهرمز در خطر جدی قرار گرفت ودر صورتی که باز هم بارندگی میشد سیل‌این شهر را در بر میگرفت . وی آنگاه از استاندار درخواست کرد که نسبت به اسفالت‌قشر دوم‌جاده اهواز ـ رامهرمز اقدامات لازم صورت گیرد .

در مورد مسائلی که از جانب روسای عمران های شهر و شهرستان مطرح شد از طرف استاندار خوزستان وهمراهان اطلاعات لازم‌به‌اعضاء انجمن‌ها داده شده استاندار خوزستان آنگاه در زمینه مشارکت مردم در اجرای برنامه های عمرانی وسرمایه گذاری‌درامراقتصادی صحبت کرد و افزود رامهرمز با داشتن منابع سرشار گچ ـ آهک و ماسه و شن از یک طرف وجود زمین های حاصلخیز زراعتی بهترین موقعیت را برای پیشرفت و آبادانی دارد و در صورت خودکفائی اهالی میتوانند بصورت یک مرکز اقتصادی مبدل شود آقای محمد علی سمیعی آنگاه مردم را برای مشارکت در بهره‌برداری از این منابع دعوت کرد و اعلام‌نمود با تسهیلات دولت در امردادن وام سرمایه گذاران بخش خصوصی میتوانند تقاضای خود را به استانداری بفرستند تا ازطرف هیئتی که بدستور آقای نخست وزیر در ماه‌آینده بمخوزستان‌می‌آید موردبررسی قرار گیرد وبلافاصله پروانه صادر شود .

آقای بنکدار مدیر کل صنایع و معادن خوزستان اظهار داشت یککارخانه گچ ازجانب شرکت سهامی یخ خوزستان‌به ظرفیت هزار تن در روز در رامهرمز احداث‌میشود ازطرفی با توجه به فراوانی آهک در رامهرمز میتوان یک طرح ۲۰ میلیون تومانی در رامهرمز پیاده کرد و از رامهرمز به اهواز ـ آبادان و خرمشهرو دیگر نقاط که‌اکنون با کمبود آهک روبرو هستندآهک حمل کرد .

استاندار خوزستان بمدیر کل صنایع و معادن دستور دادکه در هفته آینده به رامهرمزسفر کنند و با همکاری انجمن های شهرو شهرستان‌با افرادسرمایه گذار تماس بگیرد و تسهیلات لازم بمنظور صدور پروانه واحد های صنعتی و تولیدی فراهم گردد .

★ در موردتامین آب‌رامهرمز آقای زرین خط رئیس دفتر برنامه و بودجه استان گفت، طبق طرحی که سازمان آب و برق خوزستان پیاده میکند با دهها کیلو متر لوله‌کشی آب رودخانه کارون به رامهرمز و هفتکل رسانده میشود ونقشه اجرای این پروژه تهیه شده‌و قرار است تا دو سال آینده اینکار به پایان رسد .

آقای سمیعی دستورداد‌بمنظور تامین آب آشامیدنی سالم‌برای مردم رامهرمز یک طرح‌ضربتی اجرا شود وبموجب‌آن هرچه زودتر چاه عمق حفر شود و باین ترتیب آب آشامیدنی سالم در اختیار مردم قرار میگیرد، اعتبار حفر این‌چاه‌که ۲میلیون ریال است فی‌المجلس تامین شد .

رئیس انجمن شهرضمن‌قدردانی از استاندار گفت آب فعلی به اندازه‌ای املاح‌دارد که‌درختان راخشک میکند و با استفاده از این آب برای آبیاری تعداد زیادی از باغات‌رامهرمز ازبین رفته است.

استاندار برای انجام عملیات اسفالت خیابان ها و کوچه های رامهرمز دستور داد یک کارخانه اسفالت‌برای‌شهرداری رامهرمز خریداری شود وی‌در زمینه تسریع در اسفالت‌محلات دستوراتی نیز به شهردار داد

آقای سمیعی بمنظور روشن شدن وضع عرصه و اعیانی زمین ها وبررسی بیشترمشکلات مردم اظهار داشت‌ظرف‌دو هفته آینده هیاتی که در راس آن آقای زند معاون عمرانی استانداری خوزستان‌قرار دارد مرکب از مدیر کل تعاون و روستاها و چندتن از مقامات دیگر استان‌به رامهرمزخواهند آمد و تصمیم‌لازم گرفته‌خواهد شد .

استاندارخوزستان گفت‌درآمد حاصل از عوارض شن وماسه محدوده شهر ها در اختیار انجمن شهرستان قرار خواهد گرفت و باین ترتیب عوارض مربوط بمپرداشت شن وماسه اطراف رودخانه رامهرمز نیز در اختیار شهرستان رامهرمز قرار خواهد گرفت .

استاندار خوزستان درمورد بررسی مشکلات شهری‌رامهرمز دستور داد بمنظور اجرای صحیح برنامه‌توسعه شهر دفتر مهندسی هرچه زودتر نقشه هادی شهر رامهرمز را تهیه کنند .

رئیس تربیت بدنی رامهرمز از کمبود امکانات‌ورزشی شکایت کرد و افزود در اینجا زمین ـ سالن و وسایل‌ورزشی وجود ندارد و حتی‌بودجه خرید یک میز پینگپنگ را نداریم و در حالی که جوانان علاقمند به ورزش در خیابان ها سرگردانند جائی برای تمرینات ورزشی رامهرمز وجودندارد استادیوم ورزشی رامهرمز مدتهاست قرار است با بودجه ۴۷۰ هزار تومان دیوارکشی و نردمکشی شود ولی‌پیمانکار در اینکار تعلل میورزد .رئیس تربیت بدنی افزود تنها زمین فوتبال رامهرمز که‌خاکی است در ایام زمستان با ریزش‌باران بصورت گودالی پر آب درمی آید و تبدیل به رختشویخانه عمومی رامهرمز میشود و زمستان ورزش در رامهرمز متوقف است .

استاندار خوزستان دستور داد در این مورد رسیدگی‌شود و اقدامات لازم بعمل آید .

آقای‌هویدی سرپرست‌مخابرات خوزستان پیرامون رفع مشکل تلفن گفت اخیراتلفن بین‌شهری رامهرمز با ۱۲ کانال تقویت شده است .

خط تلفن رامهرمز ـ اهواز نیز فرسوده شده است که در اوایل سال آینده بدون اینکه به ارتباط تلفنی لطمه واردآید نوسازی خواهد شد وی‌افزود رامهرمز ۱۵۰ تلفن مغناطیسی داردو در آینده نزدیک ۱۰۰ شماره به آن اضافه خواهد شد و طبق برنامه قرار است‌در آینده تلفن رامهرمز خودکار شود وسیستم میکروویو نیز برقرار گردد .

استاندار خوزستان پس از پایان جلسه انجمن شهر از شهر رامهرمز بازدید کرد و با مردم به گفتگو پرداخت و نیازمندی های اهالی رامهرمز را مورد بررسی قرار داد . استاندار خوزستان در بازدید از مدرسه راهنمائی کوروش دستور داد سالن در دست ساختمان این مدرسه بصورت سالن ورزشی درآید و وسایل ورزشی در آن‌گذاشته شود و دراختیاردانش آموزان‌علاقمند قرار گیرد .

در این‌مدرسه دانش آموزان از وضع تحصیلی‌و تغذیه‌اظهار رضایت داشتند استاندار با دانش آموزان و معلمان به گفتگو پرداخت . آقای سمیعی هنگام بازدید از شهر از وضع زراعت و ارزاق عمومی سئوالاتی کرد فرماندار گفت در صورت توجه به کشاورزی شهرستان رامهرمز این شهر میتواندپیازمورد نیازخوزستان را تامین کند .

هم‌اکنون سالانه ۱۸ هزار تن پیاز در رامهرمز بدست می‌آید که مقداری از آن شهر های اطراف صادر میشود.استاندار خوزستان دستور داد مدیران کل کشاورزی و تعاون و روستاها در این موردمطالعاتی انجام دهند وباتوجه باینکه در رامهرمز و شهرهای بهبهان ـ دشت میشان و دزفول میتوان این نوع محصولات را کشت کرد نتایج مطالعات خود را از این مناطق ادامه دهند ، استاندار و همراهان آنگاه رامهرمز را بقصد اهواز ترک گفت .

اهواز ـ محمد منصوری ـ خبرنگار اطلاعات .

## مسافران قطار

بقیه از صفحه ۲۳

البته ۳ سال پیش برای احداث این پل هزینه‌ای معادل۳ میلیون‌و ۲۰۰ هزار تومان تصویب شدامما هنوز احداث این پل واردمرحله عمل نشده است. در مورداحداث راه خوراسگان ـ اصفهان نیز علیرغم پیشنهادات مکرر تاکنون هیچ اقدامی نشده است .

انجام امور آموزش وپرورش حومه اصفهان نیز به چندبخش تقسیم شده ومتاسفانه‌وضع‌طوری است که‌مانماینده اداره آموزش وپرورش را در این بخش ها حتی سالی یکبار نمی‌بینیم .

**مسائل شهری**

آقای قاسمی افزود : در مورد مسائل شهری نیز وضع کم و بیش به حل سابق است. چندی پیش برای گرفتن دارو وپیچیدن نسخه یك بیمار ساعتها درخیابان جائی برای پارك کردن اتومبیل های اصفهان‌سرگردان بودیم‌زیرا وجود نداشت ! به‌این ترتیب۳۰۰ تا ۴۰۰ هزار مسافر نوروزی که تا چندروزدیگر به اصفهان‌خواهند آمد دچارمشکلات فراوانی‌خواهند بود.

سپس آقای کریمی‌فر گفت : در جراید می‌خوانیم که درتهران از سوی انجمن شهرستان طرح هائی اجرا شد.ومورد بهره‌برداری قرار می گیرد. براین اساس‌می‌خواهم بپرسم. عوارضی که قرار بود برای این منظور به انجمن شهرستان اصفهان تحویل شودچه شد؟ رئیس انجمن درپاسخ گفت: این عوارض به انجمن تحویل داده خواهد شد .

آقای کریمی فر گفت : این گونه عوارض و اعتبارات بایددر اختیار انجمن‌شهرستان‌قرارگیرد. ماهم می‌خواهیم‌در صورت‌ناتوانی در برآوردن خواستها ونیاز های مردم‌ـ حداقل یك مدرسه یا درمانگاه از سوی انجمن احداث کنیم. ضمنا درخواست‌دارم‌مبلغی اضافه حقوق به مستخدمین انجمن داده شودتا آنها با لباسهای‌مرتب‌تر وبهتری درسرکار حاضر شوند . همچنین حقوق‌ماشین‌نویس انجمن ناچیز است که‌امیدواریم درمورد ترمیم حقوق وی اقدام شود.

**خارج از دستور**

آنگاه آقای‌احمد ربیعی‌بااشاره به‌موضوع بودجه شهری اصفهان وموضوع‌ورودهزاران مسافرنوروزی به این شهر گفت: از شرایطی که هزاران مسافر نوروزی برای گذراندن تعطیلات به این شهر می‌آیند وضع اسفالت خیابانها همچنان نامطلوب است ، بیشتر خیابانها پراز گودال و چاله‌چوله پیش‌از ورود مسافران نوروزی به است. تقاضا دارم‌ازطریق‌شهرداری این شهر نسبت به‌ترمیم اسفالت خیابانهای اصفهان اقدام شود.

رئیس انجمن درپاسخ گفت: این موضوع ربطی به‌دستور جلسه ندارد .آقای ربیعی توضیح داد : قصدم این‌بود که‌باتوجه به‌حضور فرماندار در این جلسه اشاره‌ای هم به‌اسفالت خیابانها کرده باشم.

**اگر نمرده باشند ...!**

سپس مدیر کل راه‌آهن گفت: من در مهر ماه سال جاری به اصفهان منتقل شدم و دربدوورود مشاهده کرد که فقط ۲ دستگاه اتوبوس ویك مینی‌بوس برای انتقال مسافران از ایستگاه‌راه‌آهن به شهر در اختیار راه آهن‌است. به همین لحاظ «خط دوار»کشیدیم وبعد هم یك تانکر گرفتیم تا به خانه های اطراف آب برساند. نقائص قطار ها رانیز رفع کردیم وقرار است قطار های مسافربری مجهز درخط تهران ـ اصفهان به کار بیفتند . از ۱۵ فروردین ماه ۴ قطار به‌قطار های موجوداضافه خواهد شد وسالن درجه یك نیز عوض می شود . ضمنا در قطار مسافربری سالن ها خراب بود و بنده به‌آقای استاندار قول دادم که اگر موفق نشدم سروسامانی به‌وضع قطار ها بدهم‌از کارکنار بروم . تا امروز همچنان از این سالنها که قابل استفاده نیست‌به هر صورت و به‌شیوه «کجدارو مریز» استفاده کرده‌ایم و اگر چند شب پیش، در سرمای سخت قطار، کسی از بین مسافران زنده مانده باشد باید صدقه بدهد! آقائی به‌نام «ایرانپور» نوشته‌بود که قطار ها خراب است و خوراك هائی که در قطار داده می شود خوابتر واشاره کرده‌بود که‌ماموران جدیدهم‌فاقد حس مسئولیت‌هستند، البته درست نوشته بود . به‌هر حال انگیزه من‌در جواب دادن به‌این دوست محترم این بودکه ایشان اشاره‌ای مبالغه آمیز به وضع راه آهن کرده بودند .من قصد توهین نداشته‌ام‌وبه اعضای انجمن که در حقیقت نمایندگان مردم هستند احترام می‌گذارم.

اصفهان‌ـ خبرنگار اطلاعات

## شرکت واحد تاوبوسرانی

بقیه از صفحه ۲۳

ریال ضررمیدهد !

راستی این شرکت کذائی چرا هرسال‌چنین مبلغ‌گزافی ضرر میدهد !

ـ دلائل مدافعین در این مورد شنیدنی است :

ـ سالهای سال است‌بلیط اتوبوس دوریال‌تعیین شده و هنوز هم که‌هنوزاست‌افزایش پیدا نکرده است که‌گشایشی درکار باشد . درحالیکه نرخ لوازم یدکی‌ونرخ‌اتوبوس!، هرروزاضافه‌شده ! مدافعین محترم در پایان نتیجه می‌گیرند که باید به‌موازات افزایش قیمت‌درسایر زمینه‌ها برنرخ کرایه‌اتوبوس‌هم‌افزوده شود واگردراین میان‌دولت هرسال میلیونها تومان‌ضرر این شرکت‌های کذائی را تامین میکند وظیفه‌اش است چرا که‌دولت با افزایش‌نرخ بلیط اتوبوس شریدا مخالفت میکند.

آیااین‌دلایل واهی برای دفاع‌از شرکتی که‌دو میلیون تومان هم بیشتراز اصل سرمایه‌اش‌درسال ضررمیدهد منطقی است ؟

اگرسالها پیش و بقول معاونت مالی شهرداری‌پیش از ده سال قبل ـ کرایه اتوبوس شهری ده ریال بود اولاهما.زمان،بخش خصوصی بایک ریال‌هر نفر را به مقصد میرساند ثانیا جمعیت شهر اصفهان هنوزاز مرز پانصد هزار نفرهم‌تجاوز نکرده بود واگر آن‌موقع یعنی قبل از شرکت واحد بخاطر رفاه مسافرین‌ـ مامورین راهنمائی ورانندگی ازسوارکردن‌مسافر اضافی دراتوبوسهاجلوگیری می کردند حالا اینکاررا هم نمی‌کنند چون معتقدند عدم توجه به اضافه سوار کردن مسافردر اتوبوسهای شرکت واحد ـ خود یکنوع رفاهی است برای‌مردم‌زیرا اتوبوس به‌حدکافی وجود ندارد و مسافرین باید ساعتها در ایستگاه منتظر بمانند تا به مقصد برسند

ماکاری به جزئیات کار و طرز عمل‌اداره راهنمائی نداریم ولی این خودسئوالی است که اگر قرار باشد شرکت‌واحد در موقعیت‌فعلی وبا توجه به حمایت دولت ـهرسال میلیونها تومان‌ضرر بدهد پس چگونه بخش خصوصی قبل‌ازتشکیل این شرکت ـ از همین رامدرآمد خوبی همداشت ودست‌اندر کاران آن به‌نان و نوائی‌هم رسیدند ؟!

بنابراین طرح این پیشنهاد ضروری است و حالا که سیاست دولت براساس سپردن کار مردم به دست مردم است پس‌بیائید یکبارهم که‌شده‌تجربه کنیم‌و تحت ضوابطو شرایط ویژه‌ای‌امور مربوط بشرکت واحد اتوبوسرانی‌اصفهان‌را را به‌بخش خصوصی واگذار نمائیم‌وبا اینکه مثل اکثر کشورها از کارخانجات متعددی که در اصفهان‌وجود دارد کمک بگیریدو تامین مقداری‌از هزینه‌های مربوطه را بعهده آنان‌بگذاریم تاآنچه را که دولت‌کمک‌میکندبتوانیم صرف عمران‌و آبادانی شهر اصفهان بکنیم .

اصفهان ـعبدالحسین جعفری

**حسن انتصاب سردفتر اسناد رسمی شماره ۴۱ یزد**

آقای حاج سید محمد علی کربلائی اکرمی از طرف وزارت دادگستری و سازمان ثبت اسناد کشور بسمت سردفتر اسناد رسمی شماره ۴۱ یزدمنصوب شده‌اند این انتصاب را بانهایت خوشوقتی به اهالی محترم یزد تبریك می گوید .

یزد ـ حریری

## پیشرفتهای عمرانی مهریز

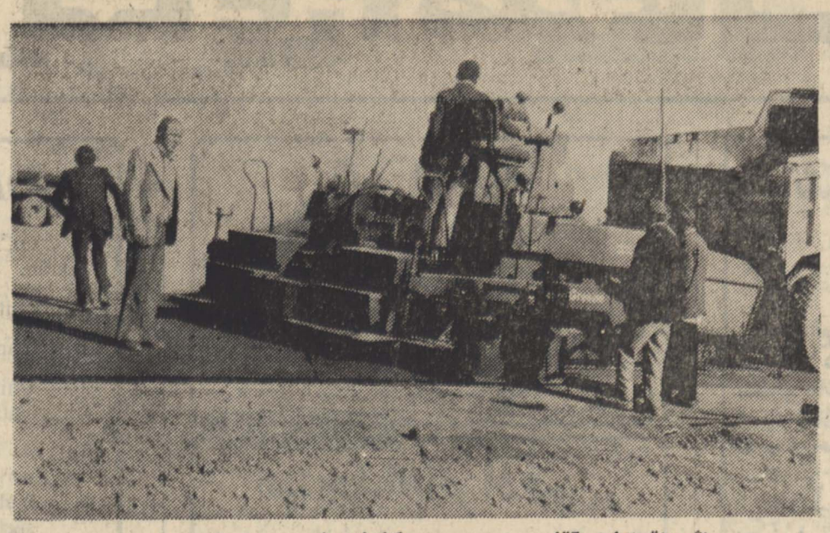

براثر اقدامات آقای سید محمد کشفی شهردار مهریز ،دراین شهر اقدامات عمرانی قابل توجهی صورت گرفته ومهریز چهره یك شهر کامل را بخود گرفته است . چند خیابان اسفالت‌شده ویك بلوار دیگرهم دردست‌ساختمان واسفالت است . مسافت این بلوار سه کیلومتر است و از انجام برنامه های عمرانی مردم مهریز راضی وخوشحال هستند . درعکس یکی از خیابان های دردست اسفالت مهریز دیده میشود .

بانك تجارتی ایران وهلند
شعبه دزفول
روزچهارشنبه ۱۳۵۴/۱۲/۲۰ گشایش یافته وآماده :
افتتاح حسابهای جاری
افتتاح حسابهای پس انداز
قبول سپرده‌های ثابت
و... انجام‌کلیه‌خدمات بانکی می‌باشد.
بانك تجارتی ایران وهلند با برخورداری ازمدرن‌ترین سیستم‌های کامپیوتری ، خدماتی مشابه خدمات بزرگترین بانك های جهان رابه‌شماعرضه میکند .
بانك تجارتی ایران وهلند
شعبه دزفول
خیابان پهلوی جنوبی تلفن ۳۴۹۹

برگزیده‌ای ازجدیدترین آهنگهای روزایرانی و خارجی ـ اصفهان خیابان محمدرضاشاه ـ استریو دیسکو

**جناب آقای استپان علوندی**

مصیبت وارده را تسلیت گفته ما را در غم خود شریك بدانید

از طرف تارکنان برق و تاسیسات ایستگاه‌بام‌دژ
عبدالحسین دلخراش

**جناب سرگرد منوچهر ادیب‌پور**

فوت ناگهانی پدر بزرگوارتان را بشما و خانواده محترم صمیمانه تسلیت گفته بقاء عمر شما را از خداوند بزرك خواهانم

شیراز ـ اکبر پساوند

بازار اهواز در اطلاعات
لطفاً برای دادن آگهی در ستون بازار
اهواز باتلفن های ۲۲۴۷۳ و ۲۴۱۵۹
تماس حاصل فرمائید

همشهریان گرامی ـ مسافران عزیز اهواز
شکوفه‌نورافراموش نفرمائید

انواع غذاهای خوشمزه ایرانی و فرنگی و خوراك منحصر بفرد گنجشك وسار را فقط در رستوران شکوفه‌نو اهواز میل فرمائید .
رستوران شکوفه‌نو با تغییرات جالب واستثنائی و سالن مخصوص خانواده‌ها و باکارکنان کار آزموده آماده پذیرائی از شماست .
صورتحساب بدون سرویس
اکبر نفری ـ مدیر رستوران‌شکوفه نو اهواز ـ سه راهی خرمشهر ـ تلفن ۳۰۶۶۱

بازارچه اهواز
ارزانتر و بهتر از همه جا
سوپرمارکت ـ بازارچه اهواز ـ امانیه حوالی فلکه ساعت

چلوکبابی بیریا ـ اهواز
باانواع غذا های خوشمزه ایرانی از شما پذیرائی میکند
اهواز ـ خیابان شاه (کمپلو) رضا کوشکی ـ تلفن ۳۰۲۶۹

رستوران خیام اهواز
مقدم مسافران عزیز و همشهریان را گرامی میدارد .
بهترین انواع غذای ایرانی وفرنگی را در کنار کارون خاطره‌انگیز در رستوران خیام به‌مدیریت علی صالحی‌زاده صرف فرمائید .
تلفن ۲۳۲۲۲ـ مجاور پل معلق

فروشگاه خوراك اهواز
میدان مجسمه ششم بهمن
تلفن ۲۲۶۶۸ حسن اصیل‌زاده انواع کنسرو و غذاهای سرد را از این فروشگاه‌تهیه فرمائید

خیاطی آراسته ـ میعادگاه شیك‌پوشان اهوازی
در خیاطی آراسته ـ انواع پارچه های جدیدرا برای دوخت انتخاب فرمائید
اهواز ـ خیابان زاهدی ـ چهارراه پهلوی ـ تلفن ۲۴۷۹۲ـ اخوان محمدی

فروشگاه امین اهواز ـ مقدم مسافران نوروزی راگرامی میدارد
بمنظور رفاه حال خوزستانیهای عزیز و مسافران رجمند فروشگاه امین فروشنده‌لوازم یدکی مرسدس بنز (باری) از ساعت ۷ صبح تا۸شب یکسره باز ست . در این‌فروشگاه قطعات یدکی و لوازم‌مورد یاز بنز مدلهای ۳۰۹ ـ۶۰۸ـ ۸۰۸ و ۹۱۱ برای روش آماده است .
وشگاه امین ـ به مدیریت غلامعلی عالیرضائی ـ یابان رضاشاه کبیر جنب مسافر بری بختیاری لفن ۲۴۸۶۸

محمد بنگان (زرگانی) درایام‌نوروز
ماهی موردنیاز مسافران را در فروشگاه های شهر اهواز عرضه میدارد .

فروشگاه بزرك اهواز
بهترین ها را در اختیار شما میگذارد
اهواز ـ میدان‌ششم بهمن تلفن ۲۳۷۲۸

فروشگاه درویشی سازنده دستگاه های سانترال تلفن
برای تهیه انواع تلفن و تعمیرات تلفن ، ماشین حساب ، تحریر ،پلی‌کپی ، چاپ نقشه با فروشگاه درویشی اهواز تماس بگیرید .
خیابان ششم‌بهمن‌مقابل‌روزنامه‌اطلاعات ـ تلفن۲۴۸۸۶

قابل توجه عموم به ویژه ادارات دولتی و سازمانهای وابسته
شورلت وانت یک تن کستم ۳۰ و شورلت وانت دوکابین موجود به قیمت اداره ثبت قیمت ها فروخته میشود. برای کسب اطلاعات بیشتر در اهواز با تلفن های ۲۴۴۳۷ـ۲۳۲۱۴ـ ۲۳۵۳۹ ۲۴۶۶۶ تماس حاصل فرمائید.

# ۲۵۳۵ سالی که نوروز آینده با آن آغاز می‌شود

سناتور عماد تربتی :
**پیش از رضاشاه‌کبیر قوانینی که حافظ حقوق مردم ایران باشدوجود نداشت**
**دوره ۱۳۴ ساله سلطنت قاجار ، دوره انحطاط و سرشکستگی و ناتوانی ایران بود**

بقیه در صفحه ۲۸

وشهرستانها سخنی نمیگویم.
هشتمین اقدام رضاشاه کبیر توجه به هنر بود و پشتیبانی از هنرمندان . سه کنگره بین‌المللی هنر وباستانشناسی ایران توام باسه نمایشگاه بزرگ از آثار هنری ایران در امریکا و اروپا تشکیل شد.
نخستین در دانشگاه‌پنسیلوانیا در امریکا در ۱۳۰۵ ـ دومین در لندن ۱۳۰۹ـ سومین در لنینگراد و مسکو در ۱۳۱۴ ـ هزاران قطعه از آثار هنری گوناگون ایران بمعرض‌ملاحظه صدها هزار نفر از مردم دنیا قرار گرفت و کتابها در باره‌آنها انتشار یافت که از همه مهمتر کتاب بررسی هنر ایران است در ۶جلد بزرگ بقلم هفتاد نفر از دانشمندان و کارشناسان جهان‌و بهمت پروفسور پوپ امریکائی‌که در نوع خود بی‌نظیر است و برای هیچ کشوری مانند آن‌تالیف و طبع نشده است.

### توجه آریامهر به توسعه آموزش و پرورش

سناتور دکتر صدیق در اینجا گفت: در نتیجه نقض بی‌طرفی ایران در دومین جنگ جهانی‌و اشغال مملکت از طرف نیروهای بیگانه . در سوم شهریور ۱۳۲۰ رضا شاه کبیر از سلطنت استعفا دادو شاهنشاه‌آریامهر ازنخستین روز شهریاری بامعضلات بسیار دشوار روبرو شدند که حل و فصل آنها برای حفظ وحدت ملی و استقلال کشور مجال زیاد برای توجه بامور فرهنگی نمیداد ولی همینکه جنگ جهانی در سال ۱۳۲۴ پایان یافت و قوای شوروی خاک ایران را در اردیبهشت ۱۳۲۵ ترک گفت وغائله آذربایجان در آذر ۱۳۲۵ برطرف شد اقدامات مهم برای اصلاحات اساسی آغاز گشت برای ایجادثبات در وضع‌سیاسی و برطرف کردن محرومیت‌های طبقات رحمتکش بموجب قانون وبفرمان همایونی املاک خالصه واملاک پهلوی میان کشاورزان تقسیم شد و مجلس سنا که بموجب اصل ۲۷ متمم قانون اساسی یکی از قوای سه‌گانه قانونگذاری است و از بدو مشروطیت تشکیل نشده بود در ۱۳۲۸ بوجود آمد و پس از ملی شدن نفت و قیام مردم ـ در ۲۸ مرداد ۱۳۳۲ نسبت به‌عمران و آبادی‌و بسط فرهنگ اقدامات مهم آغاز شد.
پس از تصویب قانون فروش نفت به کنسرسیوم در آبان۱۳۳۳ برنامه‌های عمرانی که در ۱۳۲۷ به‌قالب قانون درآمده بود و در اثر بحرانها اجرای آن متوقف شده بود باجدیت باجرا درآمد ودر هریک از برنامه‌ها توجه بتوسعه مدارس در تمام سطوح مبذول گردید.
اقدام بسیار مهم دیگری که شاهنشاه‌در۱۳۴۱ بدان‌مبادرت فرمودند و موجب تحول عظیم درتمام‌رشته ها شدانقلاب شاه ومردم بود که شش‌اصل اولیه آن در ۶ بهمن ۱۳۴۱ بتصویب ملت رسید وبموجب اصل ششم سپاه‌دانش بوجود آمد و جهاد ملی برای عمومی کردن سواددردهات و پیکار باناداانی هدف عمده آن بود ازلحاظ فرهنگی تشکیل سپاه دانش مهمترین اصل انقلاب شاه‌و مردم بود و ثمرات افتخار آمیز داشت و علت کامیابی آن در درجه اول‌متکی به‌سنت های باستانی ما بود یعنی پیوند شاه و مردم ومقام والای شاه درقلوب ایرانیان ومحبت واطاعت نسبت به سپاهیان‌دانش که‌نماینده‌شاهنشاه هستند.
از ۱۳۴۲ تاکنون ۱۰۴۴۶۱ سپاهی‌دانش پسرو ۲۷۳۲۴سپاهی دانش دختر و ۱۲۲۲ افسر سپاهی علاوه برباسواد کردن ۱۶۰۰۰۰۰ کودک وسالمند دردهات با خودیاری مردم و فعالیت‌های عمرانی‌و اجتماعی بسیار وسیع پرداخته‌اند چون ساختن وتعمیردبستان و مسجد و گرمابه وراههی فرعی‌و لایروبی قنات ها واحداث پل‌وکاشتن درخت که بواسطه محدود بودن وقت از ذکر آمار آنها خودداری میکنم. بموازات ایجاد سپاه دانش برای دهات کمیته ملی پیکار بابیسوادی بریاست‌عالیه شاهنشاه در۱۳۴۳ بوجودآمد که طرق بسیارآسان درتشکیل کلاسهای سوادآموزی درنقاط مختلف شهرودر ساعات‌متناسب روز وشب اتخاذ کرد.

سناتور دکتر عیسی صدیق :
**درسال ۱۲۹۷مملکت شبیه‌خانه‌یی بودکه‌نه دربان داشت نه صاحب ، ودرهرمنطقه زورمندی فرمانروایی میکرد**
**در اثر بی‌لیاقتی و ضعف چندتن‌از پادشاهان قاجار، مملکت ازکاروان تمدن عقب افتاده بود ویک سوم مرز وبوم از دست رفته بود رضاشاه‌کبیر نخستین گام رابرای ایجادمدرسه درروستاها برداشت**

درشهریور ۱۳۴۴ هم‌بدعوت شاهنشاه بکمکیونسکو مبارزه بابیسوادی باحضور وزیران فرهنگ هشتاد وهشت کشور درتهران تشکیل شد و پس‌از بررسی جنبه های‌اقتصادی و اجتماعی سواد آموزی‌راه‌حل هائی‌ارائه‌دادو رهبری شاهنشاه رادرپیکار بابیسوادی درجهان ستود و قطعنامه هائی صادر کرد که ازآن جمله تخصیص یکروز بودجه نظامی هرکشور برای این پیکار بود وایران معادل یک روز بودجه نظامی خود را همان موقع‌دراختیار یونسکو گذاشت.

### توجه به آموزش عالی و مقایسه دیروز و امروز

سناتور دکتر صدیق در قسمتی دیگر از سخنانش گفت نسبت به‌آموزش عالی: توجه مخصوص بتوسعه آن مبذول شد علاوه برگسترش پیوسته دانشگاه تهران ، درسال۱۳۲۶ دانشگاه آذرآبادگان در۱۳۳۵ دانشگاه فردوسی ودانشگاه شیراز که بعدا مبدل بدانشگاه پهلوی شد، در ۱۳۳۷دانشگاه اصفهان وگندی شاهپور ، در ۱۳۳۹ دانشگاه ملی ،در۱۳۴۱ دانشگاه‌صنعتی آریامهرتاسیس گردیدو درسال‌جاری‌دانشسرای عالی مبدل بدانشگاه تربیت‌معلم ومدرسه عالی دختران ایران مبدل به‌دانشگاه فرح پهلوی‌و دانشسرای‌عالی سپاه‌دانش‌مبدل بدانشگاه سپاهیان انقلاب شد ودانشگاه کرمان وبلوچستان کارخود را در رشته معینی آغاز کرد.علاوه بردانشگاه‌های مذکور ۱۹۳مدرسه‌عالی دولتی وغیردولتی تهران وشهرستانها ایجادشدبطوریکه درحال‌حاضر ۱۳۵٫۳۵۲ دانشجو درکشور بتحصیلات عالیه اشتغال‌دارند.
مهمترین اقداماتی که‌نسبت به‌آموزش فرهنگ‌وهنر ازطرف دولت صورت گرفته عبارتست ازتاسیس چهار دانشکده و هنرستانعالی وده هنرستان و دانشسرای هنر درتهران و شهرستانها.هنرمرکز غیردولتی نیز درتهران واصفهان ورشت به‌آموختن هنرمشغولند، بعلاوه هشت موزه‌درتهران وهفت‌موزه درشهرهای‌مهم‌و ۳۴۱ کتابخانه عمومی برای استفاده همگان‌در مملکت دایر شده‌است .
برای تجلیل ازبزرگان‌کشور آرامگاه سعدی وابن‌سینا و عمرخیام‌و نادرشاه‌و صائب‌توسط انجمن آثار ملی ساخته شدو مهمترین بناهای‌تاریخی توسط سازمان ملی حفاظت آثار باستانی مرمت‌و نگاهداری‌شده است .
اصل جدیدی از انقلاب‌شاه وملت‌کهبفرمان همایونی‌مقدمات اجرای آن ازاسفند ۱۳۵۲فراهم شد و در آذر ماه امسال به عنوان اصل ۱۵ اعلام گردید اصل تحصیل رایگان است‌از کودکستان‌تاپایان دوره‌راهنمائی وادامه تحصیل در دبیرستان ودانشگاه بشرط سپردن‌تعهد خدمت پس ازفراغت‌از تحصیل باین ترتیب‌هیچ یک از جوانان مستعد مملکت از این‌پس‌بسبب نداشتن امکانات مالی از ادامه تحصیل محروم نخواهند ماند وهم‌اکنون چند میلیون دانش آموز و دانشجو از این‌موهبت استفاده میکنند.
برای‌پی‌بردن بعظمت‌کارهائی که‌نسبت بتربیت و تعلیم در مدت پنجاه سال شاهنشاهی دودمان پهلوی انجام شده به عرض میرسانم که :
در۱۳۰۴بودجه‌فرهنگ‌کشور ۸میلیون ریال‌بود واکنون۱۷۴ هزار میلیون ریال است. در ۱۳۰۴ نیم‌درصدازکودکان شش تاده ساله بمدرسه میرفتند و اکنون ۷۵ درصد بمدرسه می روند.
در ۱۳۰۴ عده‌دانش آموز و دانشجو ۱۰۹ هزار تن بودو اکنون ۷٫۶۰۰٫۰۰۰ تن است. در ۱۳۰۴ عده معلم در تمام سطوح ۶٫۰۸۹ نفر بود و اکنون ۲۰۵٫۰۰۰ نفر است . در ۱۳۰۴ از جمعیت شش ساله به بالا حدود ۲ درصد باسواد بودند و اکنون بیش از ۳۷٫۵ درصد باسوادند.

### وظیفه ما، دربرابر این همه خدمت

سناتور دکترصدیق دردنباله سخنانش گفت : از مطالب مختصری که به عرض رسید هویدا است که رضاشاه کبیر و شاهنشاه آریامهر در مدت پنجاه‌سال سلطنت چهره‌ایران را حیات‌تازه بخشیدند ووحدت ملی و استقلال را به میهن‌باز گرداندند و اساس یک‌مملکت مترقی را بنیان نهادند سپس با کمال‌عطوفت‌و بدون‌خونریزی و سلب آزادی تحول عظیمی در جامعه بوجود آوردند که ما را بطرف ترقی و تعالی سوق داد . یکی از مهمترین عوامل این ترقی پیکار باناداانی و کوشش در توسعه دانش‌و فرهنگ بود که شمه‌موجزی‌از آن معروض افتاد .
در برابر این همه خدمت و فداکاری و ایثار و جانبازی وظیفه ما ابراز حقشناسی و تقدیم سپاس و انجام وظیفه در پیروی از نیات عالیه‌شاهانه است . ازصمیم قلب سلامت و طول عمر و دوام شهریاری رهبر بزرگو دوراندیش‌ایران وسعادت و سلامت خاندان جلیل پهلوی را از خداوند مسئلت داریم و به زبان‌شیخ اجل سعدی
برای ختم سخن دست‌بردعا داریم
امیدوار قبول ازمهیمن غفار
همیشه تا که فلک رابودتقلب دور
مدام تاکه زمین را بودثبات وقرار
ثبات عمر تو بادودوام عافیت
زبخت و تخت وجوانی‌و ملک برخوردار

### هلالی از افق مازندران

● سناتور عماد تربتی در سخنان خود راجع به نیم‌قرن شاهنشاهی پهلوی که در جلسه مشترک امروز مجلسین ایراد کرد ـ اظهارداشت :
سرافراز و خوشوقتم که‌در چنین جلسه تاریخی توفیق‌یافتم تا اندکی از بسیار و یکی از هزاران وقایع تاریخی دوره پنجاه ساله سلطنت خاندان جلیل پهلوی را به عرض برسانم .
در چنین روز پرارزش و بی مانندی یعنی در ۲۴ اسفند ماه ۱۲۵۷ شمسی‌در روستای الاشت سوادکوه در استان مازندران در یک خاندان اصیل ایرانی شادروان عباسقلی‌خان سرهنگ فرزندی پا به عرصه گیتی گذاشت و به حضرت‌رضا علیه‌السلام همنام گردید .
این نوزاد هنوز چهار فصل از سال را ندیده بود که در پنجم آذرماه۱۲۵۸ پدرارجمندش به جهان پایدار شتافت واین فرزند را برای جاوید از خود بیادگار گذارد . این کودک خودساخته شد و ایرانی را خود ساخت .

سناتور عماد تربتی :
در فاصله مشروطیت تا طلوع سلطنت پهلوی تشکیلات ناقصی بنام عدلیه وجود داشت که‌عدمی در آن به کلاهبرداری مشغول بودند .

رضا شاه کبیر با روح سلحشوری و شهامت وشجاعت و میهن پرستی که در خون‌او در جوش و خروش بود در بیست‌ویک سالگی واردخدمت بریگاد قزاق شد پس ازبیست سال خدمت در ارتش بدرجه سرتیپی نائل شد . از آغاز خدمت میهن با هوش‌و قریحه سرشار خود ناظر نابسامانی های دوره سلطنت قاجاروتیره بختی و سیه روزی ایرانیان بود . دوره ۱۳۴ ساله‌سلطنت سلسله قاجار دوره انحطاط و سرشکستگی و آشفتگی و ناتوانی ایران بوده است .
حکومت ملوک‌الطوایفی و فئودالیته در اطراف و اکناف حکمفرما . هرج و مرج وقتل وغارت و امراض وناگون و فقر و فلاکت گریبانگیر ملت بیچاره را بود که درسراشیب انقراض بودیم .
بسیاری از متصرفات ایران از دست‌رفت‌اگرمرز های‌کشور را از دویست سال پیش تا انقراض قاجار مقایسه کنیم خواهیم دید که در این دوره حدود یک سوم از خاک ماباکمال تاسف نصیب بیگانگان‌شده شکست هائی به ایران رسیدکه موجب عهد نامه هائی از قبیل عهدنامه ترکمن چای شد هر کشوری که عهدنامه دوستی و بازرگانی با ایران می‌بست از رژیم کاپیتولاسیون‌صرف‌نظر نمی کرد . زمامداران قاجارهم به اینگونه بار های ننگ تن درمی دادند .
در تمام شئون اقتصادی و اجتماعی و امور مالی‌بیگانگان مداخله داشتندو فاقد استقلال اداری و مالی و قضائی و لشگری و غیره بودیم‌مداخلات روس و انگلیس علنی بود.
در سال۱۹۰۷میلادی رقابت بین روس و انگلیس تبدیل به رفاقت شد و قراردادی بین آنها بسته شد که ایران را به دو منطقه‌نفوذشمال‌درحیطه نفوذ روس و جنوب در تحت‌اقتدار انگلیس باشد .
در جنگ عمومی ۱۹۱۴ تا ۱۹۱۸ با اینکه ایران بی طرف بود کشور ما صحنه تاخت و تاز بیگانگان گردید . در سال ۱۹۱۹ موقعی که کنفرانس‌صلح در ورسای منعقد بود ازطرف دولت باین کنفرانس هیئتی‌برای اظهار مطالب ایران اعزام‌شد با کمال تاسف اعمال نفوذ بیگانگان موجب شد که هیئت ایرانی را به این کنفرانس نپذیرفتند بار دیگر شخصیت ایرانی درهم شکسته شد . و سرافکندگی تازه‌ئی برای‌ایرانی رخ داد .
در اینموقع که دولت‌انگلستان مستعمره هائی بدست آورده و در جهان نفوذی پیدا کرده بود و دولت شوروی را پس از انقلاب ۱۹۱۷ دچارگرفتاری های داخلی‌دیدیک طمع‌بیشتر به جوش آمد و دیده حرص و آز خود را بیشتر گشودو در نظر گرفت تمام خاک ایران را بدون رقیب‌و رفیق زیرنفوذ و استیلای ظالمانه خود قرار دهد . وقرارداد منحوس۱۹۱۹ را با وثوق‌الدوله منعقدنمود در چنین اوضاع و احوالی خشم ایرانیان برانگیخته شدو امواج نفرت و انزجار ملت علیه حکومت خوارو زبون وقت کوبنده‌تر شد . اوضاع آشفته ایران از کشور های مستعمره نکبت‌بارتر چه‌استعمار کنندگان درکشورهای‌مستعمراتی اندک آبروئی میخواستندولی در اینگونه کشور ها جزمنافع مادی و محو استقلال‌و از بین بردن وحدت ملی و تولیدنفاق و حکومت‌واقعی بدون‌احساس مسئولیت نظری‌دیگر کاسه‌های صبر هموطنان ما ازخون‌دل لبریز منتظر بودنددستی ازغیب برون آید و کاری بکند .
خداوندایران زمین‌دربرتگاه سقوط مانند همیشه به فریاد رسید نوزاد فرخنده امروز ما ( ۲۴ اسفند ) چون هلالی از افق مازندران ظاهر و بدر درخشان و خورشید تابانی شده بود و پیش از چهل سال از این فجیعه‌ها و مصیبت‌ها رنج برده بود در یک فرصت‌مناسب و تاریخی در اسفند ۱۲۹۹ شمسی با یک کودتای‌مقدس قیام آنهم‌کودتائی برخلاف‌همه کودتاها بدون خونریزی‌مانند فرزند برومندش شاهنشاه آریامهر که بیک انقلاب سفید ومقدس آنهم بدون خون‌ریزی برخلاف تمام انقلابات اقدام فرمود .

### وضع‌دادگستری درفاصله‌مشروطیت تا طلوع سلطنت پهلوی

سناتور عماد تربتی بااشاره به کودتای ۱۲۹۹ گفت : این کودتا سرنوشت ایران را دگرگونه ساخت و مسیرتاریخ را بطور کلی تغییر داد مشت آهنین خودرابر سینه‌بیگانگان نامحرم زد از عشائر مسلح و غارتگر که اغلب با بیگانگان سروکار داشتند خلع سلاح نمود. امنیت را در سراسر کشور برقرار و دستهای‌تطاول را کوتاه کرد . ارتش منظم تشکیل که امروز به درجه کمال رسیده با ارتش‌های‌علمی وفنی و منظم جهان برابری دارد به فرهنگ دانش و آموزش توجه خاص نمود . دانشگاه تهران را تاسیس که بعدا با پیروی از این‌مسئله حیاتی دانشگاه‌ها و دانشکده های متعددی تشکیل گردید . صنایع سبک را که در خور امکانات آن‌روز کشور بود شروع و بعدا که براثردرایت پیشوای خردپیشه ما رشد اقتصادی و فنی حاصل شد این کشور دارای صنایع

اینک پرواز به‌جده فقط محدود به‌زمان حج نیست وازاین پس در طول سال هروقت که بخواهید، میتوانید با «هما» به‌جده پرواز کنید

یکبار دیگر. هواپیمائی ملی ایران «هما» گام مثبت بلندی درجهت فراهم آوردن خواست هموطنان خود برمیدارد.
و
تهران - جدّه
رابایک پرواز برنامه‌ای بهم متصل میسازد

تهران - جده
با
«هما»

هواپیمائی ملی ایران ، هما .

# سالی که نوروز آینده با آن آغاز می‌شود

بقیه از صفحه ۲۷

سنگین از قبیل ذوب‌آهن و مس و پتروشیمی و غیره شد. با حداکثر امکانات زمان کوشش خستگی‌ناپذیر و مجاهدت خود دراصلاح تمام شئون مالی و اقتصادی و اجتماعی‌وسیاسی وکشاورزی وفرهنگی و اداری و قضائی نمود.

و ازهمه بالاتر نخل‌برومند و فرزندی را با معلومات‌کافی و شایستگی سرشار به ثمر رساند که آنچه امکانات‌مالی وزمانی و اوضاع جهانی و فقدان دانش فنی و بینش‌علمی در ان زمان اجازه نمیداد بدست وارث لایق تاج‌و تختش بمرحله عمل‌برسد و پیشرفتهای امروزی بدست توانای رهبر دانای ایران حاصل و اکنون با استقلال کامل سیاسی و اقتصادی و قضائی در ردیف کشورهای بلندپایه جهان قرار گرفته‌ایم.

نسل معاصر مشاهده کرد بجای آنکه در ۱۹۱۹ میلادی هیئت ایرانی به کنفرانس ورسای پس از جنگ عمومی اول بارنیافت و راه ندادند در جنگ دوم جهانی و دوره زمامداری شاهنشاه آریامهر با اینکه کشور در اشغال متفقین بود براثر درایت شاهنشاه عالیقدر ایران در اول‌سپتامبر ۱۹۴۳ نهم آذر ۱۳۲۲ سران سه دولت بزرگ امریکا - شوروی - انگلستان درتهران حاضر و درباب استقلال و حاکمیت و تمامیت ارضی‌ایران اتفاق‌نظر را اعلام‌داشتند و نیز نسل حاضر مشاهده کرد که دولت انگلستان بجای آنکه قراردادهای ۱۹۱۹ وثوق‌الدوله را درخواب به‌بیند از سرمایه و اقتصاد شکوفان ایران بهره‌مند شد.

در این دوره پنجاه ساله سلطنت دودمان پهلوی برای شروع به اصلاحات و تکمیل آن و کوشش و تلاش‌هائی‌که برای رفع موانع و ایجاد مقتضیات شده بیش از یکصد جلدکتاب‌بدرست تالیف‌محققین است.

بنده بطور اجمال بمناسبت مشاغل قضائی که داشته‌ام بحث تحقیقی خود را به اصلاحات قضائی این دوره منحصر میکنم.

پیش از شاهنشاه فقیدبویژه قبل از مشروطیت قوانینی که حافظ حقوق مردم ایران‌باشد وجود نداشت حکام‌وفئودال های محلی بطور دلخواه ظالم‌پرور و ضعیف‌کش بودند و تامین جانی و مالی نبود. نسبت به اتباع خارجی با وجود رژیم‌کاپیتولاسیون‌فاقد استقلال قضائی و اساسا قضاوت و رسیدگی مستقل نداشتیم.

بطوریکه درنهضت‌مشروطیت ایران فقط و فقط ملت فریاد میزد که‌ماعدالتخانه میخواهیم دو نمونه از قضاوت‌های آن زمان‌که در تاریخ ثبت است بعرض‌آن مبادرت‌میورزیم یکی نسبت به اتباع داخله ارباب فریدون کشته شد از مراجع وقت قضاوت شد که چون مقتول زرتشتی بود قاتل به چندضربه تازیانه محکوم‌است.

دیگری‌نسبت به‌اتباع‌خارجه صنیع‌الدوله وزیر مالیه کشته شد. چون قاتل از تبعه‌دولت تساری بود به کیفر نرسید. زیرامعاهده‌ترکمن‌چای حکومت داشت‌و بامقررات کاپیتولاسیون اگر تبعه تساری محکوم هم میگردید باید در ایران مجازات نشود و به کشورش تسلیم گردد.

پس از استقرار مشروطیت و تصویب قانون اساسی‌اصل ۲۷ قانون اساسی قوه‌مقضائیه را یکی از قوای سه‌گانه‌کشور اعلام و در فصل اقتدارات محاکم ۱۹ اصل از اصل ۷۱ تا اصل ۸۹ درخصوص محاکم عدلیه ودیوان عدالت عظمی (دادگستری) بتصویب ملت ایران رسید ولی قوانینی که حافظ حقوق‌مختلف مردم‌باشد وجود نداشت و دادگاههای منظمی که طبق اصولی به اختلافات و جرایم رسیدگی نمایند تشکیل نبود. درفاصله مشروطیت تاطلوع اعلیحضرت رضاشاه کبیر تشکیلات ناقصی بنام عدلیه بود که عده‌ئی‌برای تضییع حقوق ستم دیدگان در اطراف آن به کلاه‌برداری مشغول بودند که مردم نام آنها را دلال مظلمه و شرحر گذارده بودند. احکام ضد و نقیض و ناسخ و منسوخ از محاکمی بنام‌محاکم شرع‌صادر میشد.

## اصلا مقرراتی در کار نبود

ناطق گفت: رضاشاه کبیر که در جمیع شئون کشور نظم و نظام را حکمفرمانمودند برای اجرای عدالت و تامین قضائی‌و استقلال این‌قوه‌حیاتی چه‌ازنظر‌حفظ‌حقوق وصیانت مال و جان و عرض و ناموس مردم ایران و چه از نظر رفع بهانه خارجیان برای الغاء کاپیتولاسیون بوسیله مرحوم داور وزیر دادگستری در بیستم بهمن ماه ۱۳۰۵ دستور انحلال عدلیه صادر و در ۲۷ بهمن ماه‌مزبور ماده واحده‌ای درمجلس شورای ملی مبنی‌بر اختیارات وزیر دادگستری بمنظور اصلاح‌اصول‌تشکیلات دادگستری و استخدام قضات شایسته بتصویب رسید و درنتیجه دادگستری‌آبرومندی از قضاتی صالح و دانشمند تشکیل و در مدت ۱۴ سال بیش از چهل قانون مهم که حافظ حقوق مدنی و جزائی بود و هریک بنوبه خودکمال اهمیت و ضرورت را داشت بتصویب مجلس رسید ازجمله قانون مدنی و قوانین اصول محاکمات حقوقی، اصول محاکمات جزائی، قانون مجازات تسریع محاکمات و ثبت اسناد و تجارت و غیره میباشد که‌هریک مشتمل‌فصول ومواد بسیاری است وضع و اجرای اینگونه‌قوانین‌لازمه حیاتی‌وضروری هرملت‌متمدنی است.

وضع‌این قوانین بخوبی روشن میسازد که قبلا برای نظام بشریت و حقوق افرادبر یکدیگر و اداره کشور قوانین و مقرراتی درکار نبوده و اساس تمدن انسانی که برپایه قواعد برقرار و نظم اجتماع بر قضاوت عادلانه و تامین حقوق حقه‌افراد استوار است بکلی بی‌پایه و متزلزل بود.

ثبت اسناد و املاک و تاسیس دفاتر اسناد رسمی و ازدواج و طلاق که موجب تامین حقوق اشخاص نسبت به اموال و نوامیس است اقدام دیگری برای جلوگیری از هرج و مرج و اختلافات وترافع وتنازع بود که‌چنانچه بخواهم آثار ارزنده هریک از قوانین حقوقی‌وجزائی وثبتی بازرگانی راذکر کنم ازحوصله این جلسه خارج است.

## پایان دوره یکصد ساله ورعایت اصل تساوی

سناتور عمادتربتی یادآور شد: درعصرآریامهرکه‌شاهنشاه خردپیشه ماعدل ودادراشعار اصلی واساسی‌خود ساخته‌اند وعدالت اجتماعی راضمن تمام اصول ۱۷ گانه انقلاب اجراء فرموده‌اند ومانند تمام پدرها که فرزند ضعیف را موردعلاقه قرار میدهند این پدرتاجدارهم بیشتر دراندیشه طبقات ضعیف است اصل نهم انقلاب رابخانه های انصاف‌معطوف فرموده‌اند براثرتشکیل خانه‌های‌انصاف دعاوی کوچک بین روستائیان اوقات دادگستری رابخودجذب نمیکند وازطول مدت رسیدگی جلوگیری وازنزدیک قضاوتی با اطلاعات محلی وواقعی به عمل‌می‌آید شبه کاری وحقیقت پوشی بی‌اثراست‌اگر گفتگوها باصلاح میگذرد وطبقه‌زحمتکش روستائی از کاروزندگی‌خویش بازنمی ماند وهزینه‌ئی متحمل نمیشود آمارنشان میدهد تا آبانماه گذشته ۹۰۴۰ خانه انصاف در روستا ها تشکیل وبه ۲،۰۱۲،۰۶۳ پروندهٔ‌رسیدگی حل اختلاف ومختومه شده است.

شورای داوری که نیزیکی دیگر از مظاهر عدالت‌گستری ودمکراسی است مرکب ازپنج نفر ازمعتمدین محلی با رای زنی یکنفر کارشناس قضائی برای رفع اختلافات خانوادگی ودعاوی کوچک که ازده هزار ریال تجاوزنکند در سراسر کشور تشکیل تاچندی قبل جمعا ۲۴۷ شورای داوری به ۱،۳۳۹،۸۹۲ پرونده‌رسیدگی ورفع گفت‌گو بعمل آمده است وانصافا دارای همان مزایای خانه های انصاف میباشد.

سپاهیان انقلاب درخدمت دادگستری نیز از آثار نیک انقلاب‌است.وبفرمایش‌شاهنشاه معدلت‌گستر بجای‌آنکه‌روستائی رابرای احقاق‌حق بشهرستانها بیاورند عدالت بروستا هابرده شده.

این بود فهرست ونمونه‌ئی از آشفتگی اوضاع‌قضائی قبل از دوره پنجاه ساله سلطنت خاندان پهلوی ونمونه‌ئی از اصلاحات قضائی واجرای‌نظم وعدالت در دوره پنجاه ساله کشور نسبت باتباع داخله.

ناطق گفت قضاوت نسبت باتباع‌خارجی موضوعی که بسیارغم‌انگیز و موجب سرافکندگی ایران درتمام جهان بود رژیم کاپیتولاسیون و ممنوعیت قضاوت‌ایران درباره اتباع خارجی ودرنتیجه عدم استقلال قضائی بود. درمدت یکصدسال تمام ازفوریه ۱۸۲۸ تاریخ معاهده منحوس ترکمن چای‌بادولت تساری روسیه تا ماه‌مه ۱۹۲۸ رژیم کاپیتولاسیون بین ایران وتمام کشورهای‌مهم اروپائی وامریکائی حکمفرما بود.

ملاحظه فصل هفتم وهشتم عهدنامه‌ترکمن چای مربوطه به‌کاپیتولاسیون قلب هرایرانی راجریحه‌دار میساخت .ناگفته نماند که دولت شوروی ضمن معاهده ۱۹۲۱ بموجب فصل اول وفصل ۱۶ معاهده مزبور ازکاپیتولاسیون صرف نظر و این عمل را ظالمانه تلقی‌کرد ولی کشور های دیگر از این رویه‌ظالمانه دست بردارنبودند بظاهر نامی از استقلال‌بود ولی هیچ‌عملی‌مبنی برجلوگیری ازخلافکاریهای اتباع خارجه بدون مداخله و اجازه‌بیگانگان انجام پذیر نبود و اتباع‌خارجه برای تعدی و تجاوز نسبت به مال و جان‌اتباع ایران در داخل کشور ایران آزادبودند.

درتاریخ ششم اردیبهشت‌ماه ۱۳۰۶ که قضات جدید پس از انحلال‌دادگستری‌توسط‌مرحوم داور معرفی شدند دستخطی از طرف قرین اشرف شاهنشاه فقید بعنوان‌رئیس الوزراءوقت مرحوم مستوفی‌الممالک مبنی برالغاء کاپیتولاسیون وفراهم ساختن موجبات اجرای آن - شرفصدور یافت.

پس از صدور این فرمان مبارک که مطابق آرزوی‌دیرین ملت ایران‌بود.در ۱۹ اردیبهشت ماه دهم ماه‌مه ۱۹۲۷ کفیل وزارت‌خارجه مرحوم‌پاکروان لغو کاپیتولاسیون‌رابطورمستدل بتمام سفارتخانه ها و وزراء مختارکشور های خارجی که تعدادی‌کاپیتولاسیون راصریحا درعهدنامه‌های خود قیدنموده بودند وتعدادی‌هم باستنادشرط کامله‌الوداد به‌کاپیتولاسیون‌عمل میکردند ابلاغ نمود و برای بستن معاهدات جدید یکسال مدت برقرارنمود پس ازانقضای ضرب‌الاجل یک ساله در روز دهم مه ۱۹۲۸ بیستم اردیبهشت مرحوم مخبرالسلطنه هدایت‌در مجلس شورایملی حاضرپس‌از ایراد نطقی مبنی بر اهمیت موضوع‌الغاء کاپیتولاسیون را بموجب اراده سنیه شاهنشاه فقید اعلام وباحسن‌استقبال شادروان موتمن الملک رئیس مجلس و نمایندگان ملت مواجه و دیگر محاکم یک سان واثری از این رویه‌ظالمانه باقی نماند و دوره یکصد ساله کاپیتولاسیون‌سپری اصل‌تساوی ملل در روابط بین‌المللی برقرار و کشور عزیز ما استقلال‌قضائی وسیاسی و اقتصادی خود را بازیافت قدرت وتدبیر شاهنشاه فقید اصولی‌که‌مورث سرافکندگی ملتی بود به دور انداخت و ایران وایرانی را سربلند فرمود.

## ملت حق‌دارد سپاسگزار باشد

سناتور عماد تربتی افزود: اینگونه مسائل تاریخی ثابت‌میکند هر موقع که نظام شاهنشاهی ایران مانند دوره قاجار سست و ضعیف بوده کشور رو بانحطاط وسیرنزولی بود و هر زمان که این نظام مقدس کمبا خون‌ایرانی توام است بمرحله شوکت وجلال رسیده‌است ماننددوره‌شاهنشاهی کنونی سیر صعودی بوده و ایران به اوج رفعت و عزت‌رسیده است. از همین رو است که در قانون اساسی و متمم آن با آنکه در موقع وضع و تصویب آن ملت بدستگاه سلطنتی زمان خود خوش‌بین نبود حقوق بسیاری برای مقام سلطنت ایران منظور شده واختیارات تامی برای این مقام شامخ پیش‌بینی گردیده‌است.

از زمان پرشکوه کورش کبیر ودوره ساسانیان و یا صفویان نقش سلطنت و نظام شاهنشاهی ایران در بقاء و سربلندی این کشور کهنسال یگانه نکته‌بی‌تردید ورمز موفقیت بوده است.

تیره‌های گوناگونی که دراین سرزمین زندگی کرده و میکنند عموما با مقام سلطنت پیوند ناگسستنی داشته و دارند.

دوره شکوهمند پنجاه ساله سلطنت خاندان پهلوی که عموم آقایان سناتورهاو اغلب‌نمایندگان محترم و دیگر ملت شریف و شاه پرست ایران شاهد عظمت وترقیات غرورانگیز کشورعزیز بوده‌اند به ملت حقگذار ایران حق میدهد که از هرگونه بزرگداشتی نسبت به چنین دوره حیات بخش فروگذار نباشند.

وشاهنشاه آریامهر را از جان ودل پرستیده‌تااین رسالت تاریخی ورستاخیز عظیم را باتاییدات خداوند بکمال و منتهای آرزو های بزرگ خود برساند. از ایزد یکتا سلطنت جاویدان دودمان پهلوی ودوام سایه شاهنشاه آریامهر و اهتزازروح پروردرفش آبی رنگ شاهنشاهی رامسئلت داریم.

## شاهد ۴۵ ساله تحولات هستم

● سناتور شوکت ملک‌جهانبانی ناطق دیگر جلسه مشترک امروز بود که سخنانش را با این شعر آغاز کرد:

دیشب گشود رحمت حق بر جهان دری
برآسمان تیره درخشنده‌اختری

قبل از سپیده صبح درخانواده‌ای اصیل وپاک ایرانی کودکی‌پا برعرصه گیتی نهاد که تا نام ایران باقیست نام او هم جاودان است اعلیحضرت رضاشاه کبیر درزمانی که میهن ما از بی‌ثباتی و آتش ناامنی میسوخت و هر لحظه بخطر نابودی و تجزیه نزدیک میشد از پس ابرهای تیره وتار چون خورشید تابانی درخشید. از افق خورشید بخت‌پهلوی سر زد. رضا شاه کبیر سکان کشتی میهن را بدست باکفایت خویش

**سناتور شوکت ملك جهانبانی :**
**زنان قبل از طلوع سلطنت پهلوی قرن‌ها در سیاهی غرق شده بودند وعمرشان به‌تباهی میگذشت انقلاب شاه‌وملت نیروی عظیم‌زنان یعنی نیمی ازمردم‌کشور را به کار گرفت**

سناتور شوکت ملک جهانبانی: زنان قبل از طلوع سلطنت پهلوی، قرنها در سیاهی غرق شده بودند و عمرشان به تباهی میگذشت.

گرفت و ایرانی نوین و آباد و آزاد و سربلند بنیان‌گذارد.

از این مکان مقدس مولود با سعادت ناجی ایران را بعموم ملت ایران تبریک عرض مینمایم.

میگویند مردان بزرگ از دل کوهها ظهور میکنند خواهیمبران باشند یا پادشاهان و بزرگان‌عالم انسانیت. چندی پیش بایکصد نفر از زنان برای عرض سپاس و تشکر بزیارت آلاشت یعنی‌زادگاه رضاشاه کبیر رفتیم هرگزنمیتوان عظمت وابهت و احساسی راکه از این زیارت بقلب مشتاقان راه میابد بیان داشت در کنارگهواره مقدس بیادگار مانده آن ابر مرد تاریخ که بابدنیا آمدنش دنیارا متوجه ایران ساخت‌و با وجود مبارک فرزند والایش بزرگترین گنجینه سعادت‌جاودانی رابایران عطا فرمود هیچ بیانی گویای این همه عظمت نیست. در آنجا زبان از گفتار باز میماند و سکوتی مقدس جای کلام را میگیرد ما هم مبهوت اینهمه جلال و عظمت شده ودر کنار زادگاه مقدسش سر تعظیم فرود آوردیم.

خدمتگزاری دردوران ۵۰ ساله شاهنشاهی پهلوی بسی افتخار آمیز است. افتخار آنرا داشتم که در زمان سلطنت رضاشاه‌کبیر در شمار اولین زنانی بودم که بامر آن پادشاه بزرگ در بانک ملی ایران یعنی تنها اداره‌ای که کار زنان از آنجا آغاز شد قبل از اعطای آزادی بزنان وکشف حجاب مشغول کار شدم.همکار گرامی من سناتور شادمان شاهد این مطلب است. در آن زمان کارهای برنامه وبودجه وقسمتی از کارهای وزارت صناعت در بانک ملی انجام میشد سعادت آنرا داشتم که از نزدیک قسمتی از پیشرفتهای محیرالعقول آن عصر درخشانرا درک کرده و در مدت ۵۰ سال شاهنشاهی با عظمت سلسله جلیل پهلوی ۴۵ سال افتخار خدمتگزاری‌داشته‌ام.

ایجاد ایران نوین و عظمت تصمیمات وبرنامه‌های مترقی و سرعت پیشرفت بحدیست که‌زبان از بیان آن قاصر است و تاریخ درخشان عصر پهلوی بازگوی این تحولات افتخار آمیز است ولی آنچه را که امروز بیان میکنم توجه آن پادشاه بزرگ باستان سازی. ایجاد مدارس، تاسیس دانشگاه و توجه به نیروی عظیم زنان ایران است.

## باتاکید اسلام باز هم بی‌توجهی میشد!

★ سناتور شوکت ملک جهانبانی گفت: زنان قبل ازطلوع سلطنت پهلوی قرنها درسیاهی غرق شده و عمر عزیزشان به تباهی میگذشت و در جهنمی از محرومیت بسر میبردند. چه‌بسا زنان روشنفکر که در آرزوی لحظه‌ای آزادی میسوختند.عجیب است که با همه تاکیدات پیغمبر اسلام درباره بزرگداشت زن در گذشته هیچ حقی برای زنان قائل نبودند. همه میدانیم که پیغمبر اسلام وجود زنان را گرامی میداشتند و در مقابل مردم دست زهرای اطهر را می‌بوسیدندهنگام تولد زهرا علیهاسلام این آیه مبارکه بر پیغمبر اسلام نازل شد.

«انا اعطیناک‌الکوثر فصل لربک وانحر ان شانئک‌هو الابتر» این محمد بمناسبت تولد زهرای اطهر بتو کوثر را ارزانی‌داشتیم که آب زلال آن بپاکی وروشنی روی ماه دخترتست. درودبفرست قربانی کن. این اولین تبریک آسمانی است که خداوند درآن قدر ومنزلت زنان‌را مسلم‌میسازد.

در جای دیگر میفرماید: طلب‌العلم فریضة علی‌کل مسلم و مسلمة. باهمه این تاکیدات‌مذهبی بازهم قبل از آغاز سلسله جلیل پهلوی زنان فراموش شده‌بودند. وخرافات جای حقایق را گرفته بود.

رضاشاه‌کبیر بامطالعه دقیق تصمیم قاطع فکر روشن به این تیرمروزی خاتمه بخشیدند و درروز تاریخی ۱۷دی ۱۳۱۴ بزنان حق حیات واقعی بخشیدند. در آنروز تاریخی آن پادشاه بزرگ همراهبا ملکه پهلوی ووالاحضرتهاشاهدخت شمس پهلوی و شاهدخت اشرف پهلوی، به دانشسرای مقدماتی تشریف‌فرما شدند. و بیاناتی‌ایراد فرمودند که قسمتی از فرمایشات ملوکانه چنین است:

«شما خواهران و دختران من حالا که وارد اجتماع شده‌اید وقدم برای سعادت وطن خودبیرون گذارده‌اید بدانید وظیفه شماست که باید درراه وطن خود کار کنید سعادت آتیه در دست شماست‌شما تربیت کننده نسل آینده خواهید بود. در زندگی قانع باشید و کار نمائید باقتصاد وصرفه‌جوئی عادت نمائید واز تجمل واسراف بپرهیزید...

## پایان بی‌عدالتی‌ها

ناطق افزود: رضاشاه کبیر بااعطای آزادی به زنان حقوق اجتماعی و فرهنگی عطا فرمودند محمدرضاشاه پهلوی شاهنشاه آریامهر با اعطای تساوی حقوق زنان را از کلیه حقوق سیاسی و انسانی برخوردار فرمودند.

درپرتو انقلاب عظیم ایران که امروز اجرای ۱۷ اصل مسلم آن دستور زندگی و ترقی و سعادت هموطنان ماست واجرای‌اصل پنجم انقلاب شاه وملت‌که‌ازیک طرف به مشروطیت ودموکراسی پارلمان ایران مفهوم واقعی بخشید و از سوی دیگر نیروی عظیم نیمی‌از کشور را رها ساخت و دراختیار هدفهای بزرگ‌انقلاب‌ایران‌قرارداد. زنان بهبهشتی از کار و کوشش و فعالیت راه یافتند.

هرگز روز ۸ اسفند ۴۱ و فرمایشات تاریخی و جاودانه شاهنشاه آریامهر رانمی توان از خاطر برد.

شاهنشاه در جلسه افتتاحیه کنفرانس اقتصادی در کاخ سنا بزنان تساوی حقوق مرحمت‌فرموده واعلام داشتند که زن و مرد در انتخابات آینده شرکت میکنند.

بافرمانی که در هشتم اسفند ماه ۴۱ براساس روح و مفهوم اصول انقلاب ششم بهمن وباتکاء به تایید قاطع ملي از این اصول درباره اعلام حقوق مساوی بانوان ایران بامردان‌کشور درامرانتخابات صادر کردم یکی ازبزرگترین‌وظایفی را که در برابر ملت ایران بعهده داشتم انجام دادم باصدور این فرمان به یک ننگ اجتماعی و به وضعی که مخالف روح ومفهوم واقعی شرع مقدس اسلام ومخالف با روح قانون این کشور بودخاتمه داده شد.

به فرمان شاهنشاه آریامهر تعلیم و تربیت و تغذیه رایگان در سراسر کشور تعمیم یافت مادرانی دانا حدرخجسته‌عصر رضاشاه‌کبیر تربیت یافته بودند بتربیت فرزندانی شایسته عصر والای آریامهر همت گماشتند وخنواده های ایرانی از همبستگی ووحدت ورشد کامل بهره‌مند شدند. زنان بمقامات ارجمندی ذیل آمدند.

وامروز جامعه زنان ایران برخورداراز یکوزیر -۲سناتور - یک سفیر شاهنشاه آریامهر - ۲۰ نماینده مجلس شورای ملی - ۵ معاون وزارتخانه - ۲۸ وکیل دادگستری - ۱۸۰۳ استاد، استادیارودانشیار-۸۶هزارو ۳۹۹کارمند رسمی-۱۶هزار و۸۳۷ سپاهی دانش بانقشهای افتخار آفرین در روستاها که نمایانگر عالیترین ثمره انقلاب ایران‌هستند. ۳۶ هزار و ۱۱۲ دانشجوی دختر- ۳۶ هزارو ۲۹۸ آموزگار و دبیر- ۱۰۴۱ پزشک دندانپزشک - یک فرماندار - ۱۹ بخشدار ۲۰۱۰۱ پرستار وعده‌ای درانجمنهای دموکراتیک است که همه نمودار عظمت وجلال‌وثمرات انقلاب شاه‌و ملت است.

## شاهنشاها سپاس سپاس - سپاس

سناتور شوکت‌ملک جهانبانی که درخصوص تحولات و پیشرفت های نیم قرن شاهنشاهی پهلوی صحبت میکرد در قسمتی دیگر از سخنانش گفت روستائیان کشور سپاهیان انقلاب‌راچون‌جان شیرین عزیز میدارند زیرا سپاهیان مبشر علم ودانش و بهداشت ورفاه و ترویج ومشعل‌داران انقلاب پرثمر ایران بشمار میروند. ووجودشان زندگی آفرین وهستی بخش‌است روستاییان وجود دختران سپاهی راچون جان شیرین پذیرا هستند. دختران سپاهی - دختران پلیس - دختران پرستار - و هنرمندان بانقشهای افتخارآفرین خود والاترین ثمره انقلاب درجامعه زنان بشمار میروند.

زنان ایران از درگاه خداوند خواستارند سعادت و توفیق‌مرحمت فرماید تاباخدمات صادقانه خود در عصر درخشان رستاخیز جوابگوی الطاف بیکران دوپادشاه بزرگ سلسله جلیل پهلوی باشند.

زنان موفقیت بیشتر خود را مرهون کوششهای‌پرثمرعلیاحضرت شهبانو فرح پهلوی و شاهدخت شمس پهلوی و شاهدخت اشرف پهلوی ریاست عالیه ،سازمان زنان ایران میدانند و برآن ارج بسیار می‌نهند.

ازاین‌مکان مقدس مراتب درود وسپاس زنان ایران را بدرگاه ایزد پاک عرضه میدارد که با فرستادن پادشاهانی‌عادل‌ودادگستر از سلسله جلیل پهلوی در مدت ۵۰ سال سلطنت پرشکوه وفرخنده شاهنشاهی پهلوی بمردم ایران خاصه بمازنان زندگی انسانی - برابری - سعادت و سرافرازی و سربلندی جهانی مرحمت فرمودند وبا وجود مقدس علیاحضرت‌شهبانو فرزند والای زهرای اطهر سلطنت ومذهب راپیوندجاودانی بخشیدند و تربیت‌ولایتعهد ایران را که ذخیره گرانبهای کشور ما هستند درسایه شاهنشاه آریامهر ودامان مقدس شهبانوی ایران‌بنیان‌نهادند.

باصدای قلبوجان به‌نمایندگی از طرف همه زنان ایران معروض میدارم: شاهنشاها سپاس سپاس سپاس.

**دکتر الموتی :**
**رضاشاه‌کبیر مردی خود ساخته‌از سرزمین اسپهبدان مازندران در روزهای تیره‌و تار ، ایران را از طوفان‌سهمگین‌حوادث‌نجات‌بخشید اکنون در آستانه نیم قرن شاهنشاهی پهلوی ترقیات و پیشرفتهای کشورمابصورتی‌است که مورد تحسین جهانیان است.**

دکتر مصطفی الموتی نماینده مجلس شورای ملی:
رضاشاه کبیرمردی خودساخته از سرزمین اسپهبدان مازندران‌در روزهای تیره‌وتار ایران را از طوفان سهمگین حوادث نجات بخشید.

## رضاشاه کبیر مردی خودساخته ازسرزمین‌مازندران

دکتر مصطفی‌الموتی‌نماینده مجلس شورای ملی بنمایندگی از سوی نمایندگان این‌مجلس صحبت کرد. وی در ابتدای سخنان خود گفت:

موجب کمال افتخار است که به‌اینجانب اجازه داده شد در این روز مهم تاریخی در جلسه مشترک نمایندگان دو مجلس که از منتخبین شایسته ملت ایران در عصر رستاخیز تشکیل یافته درباره پنجاه‌سال شاهنشاهی‌پهلوی دراین‌ساحت مقدس مطالبی بعرض‌برسانم.

ما اکنون در آستانه بیست و ششمین قرن شاهنشاهی ایران هستیم، در این زمان طولانی ما شاهنشاهان مقتدر و رهبران هوشمند وتوانائی داشته‌ایم ولی بی‌تردید چهره تابناک اعلیحضرت رضا شاه کبیر سرسلسله دودمان پهلوی که در سرزمین اسپهبدان مازندران قدم بعرصه حیات نهاد و در سایه رشادت و نبوغ ذاتی خود توانست در آن روزهای تیره‌وتار، کشتی سعادت ملت ایران را از میان طوفان سهمگین حوادث‌نجات بخشد، درخشندگی خاصی دارد زیرا لیاقت وشایستگی و فداکاری و دلیری ان‌سردار شجاع موجب گردید که در مدت کوتاهی، از آن ایران عقب مانده و منهدم ایرانی مترقی و پیشرو بسازد که خه شبختانه هرچه زمان میگذرد صفحات تازه‌ای از پیروزی و موفقیت و عظمت بتاریخ کهن ما افزوده میشود وارزش فداکاریها و خدمات اعلیحضرت رضا شاه کبیر و فرزند برومند آن شاهنشاه بزرگ اشکارتر میگردد و بهمین جهت روز بروز رشته های پیوند شاه و ملت در این سرزمین باستانی محکمتر و استوارتر میشود.

نگاهی بروزهای قبل از کودتای ۱۲۹۹ بخوبی نشان میدهد که ایران، ایام نابودی و افلاس و انقراض را طی میکرد، از استقلال میهن و اسایش ملت و پیشرفت کشور اثری نبود. سردار دلیر ایران که‌میدید کشورعزیزما درحال نابودی است با یک حرکت مردانه ویک‌اقدام‌شجاعانه‌برای اعتلای میهن و زنده‌نگهداشتن نام ایرانی قیام کرد، آنهمقیامی که با گذشت ایام بهمه ثابت شد درسایه‌مجاهدات دودمان پهلوی همیشه ایران موفق و پیروز بوده و در ردیف چند کشور پیشرو جهان قرار گرفته‌است.

کشور ما که قبل از ظهور پهلوی یک حکومت ضعیف محلی بشمار می‌آمددر دوران سلطنت رضا شاه کبیر بیک قدرت منطقه‌ای مبدل گردید و در دوران سلطنت شاهنشاه آریامهر بصورت یک قدرت جهانی درآمد. بنحوی‌که‌اینک روی قدرت دفاعی و سیاسی و اقتصادی و مالی ایران حساب میشود و رهبری‌ایران در دنیای امروز از موقعیت خاصی برخوردار است و جهانیان که بنقش این رهبری و سیاست مستقل ملی، درحفظ صلح منطقه و امنت و ارامش گیتی بخوبی آگاهند کرارا آن را تائد نموده و خیلی از سران ممالک از صمیم قلب آن را ستوده‌اند. اعلیحضرت رضا شاه کبیر که از مردان خودساخته عصر ما بودند در سایه درایت و نبوغ ذاتی خود با همان عشق و علاقه‌ای که بوطن داشتند و با همان ایمانی که به خدای بزرگ در نخستین روزهای‌تولد بانجات از مرگ در وجود معظمله به ودیعت نهاده بود دست بیک سلسله کارهای مهم زدند که با خطوط طلائی در تاریخ ایران تبتو ضبط است.

شاهنشاه آریامهر در کتاب ماموریت برای وطنم دراین‌باره چنین مرقوم فرموده‌اند:

«با انکه سرچشمه اطلاعات و معلومات پدرم‌درباره پیشرفت های علمی وصنعتی جهان امروز درست معلوم نبودولی همیشه از اخرین ترقیات صنعتی و اقتصادی و نظامی جهان اگاهی داشت. بایدگفت که‌این اطلاعات را درنتیجه علاقه شدید به مطالعه و ولعی که در استفسار و پرسش در موضوعات دقیق فنی داشت بدست می‌آورد پدرم‌تنهامردی با پشتکار و هوشیار نبود بلکه سرعت انتقال او از حد معمول تجاوز میکرد. اوکمتر صحبت میکرد و بیشتر می‌اندیشید، با اینکه کمتر به خارج ازکشور مسافرت کرده بود پیوسته فکرش متوجه ایجاد کارخانه جدید، دستگاه های مولد برق، سدها و تاسیسات آبیاری،خطوط‌آهن وراههای شوسه و ایجاد ارتش‌های برومند بود.» کار های انجام شده در دوران سلطنت رضا شاه کبیر بحدی است که نمیتوان دراین‌فرصت کوتاه بشرح ان پرداخت ولی اشاره بچند کار شگفت‌انگیز آن ایام حتما ضروری است.

## ظهوررضاشاه‌کبیر پایان خودکامگی‌ها

ناطق افزود: لغو کاپیتولاسیون بملت ما روح تازه‌ای بخشید و این‌ننگ‌بزرگ از دامن ملت ما زدوده شد.

با تاسیس دانشگاه و اعزام دانشجو بخارج از کشورنور امید در قلب میلیونها ایرانی که قبل از سلطنت پهلوی از تحصیل محروم‌بوده‌اند روشن شد و تحصیل از انحصارچند خانواده خارج گردید و ایرانی در سایه استعداد و لیاقت توانست تاعالی‌ترین مراحل تحصیلی و شغلی ارتقاء یابد ساختن شاهراهها بخصوص راه‌آهن سراسری اقتصاد ایران رامتحول ساخت‌و خون تازه‌ای در شریان‌های حیاتی کشور بحرکت درآورد.

تاسیس‌ارتش‌نوین و استقرار امنیت در سراسر مملکت و نبرد بیگیر و بی‌امان فئودالها و خوانین و گردنکشان و خودکامگی که هریک قسمتی از کشور و حتی قسمتی از مناطق شهری را زیر سلطه و نفوذ خود قرار داده و با غارت وچپاول‌مردم بتجاوزات خه د ادامه میدادند ازمهم‌ترین اقدامات آن‌رادمرد شجاع‌بود و تنها همین اقدام کافی بود که نام آن سردار دلیر را در تاریخ ایران جاودانه سازد. زیرا ازآنروز دولت ایران توانست شکل حکومتی بخود بگیرد و حاکمیت خود را در سراسر این سرزمین مستقر سازد.

اقدام به نجات زنان ایرانی در ان روزهای تاریک که افکار ارتجاعی نفوذی عمیق داشت‌نشانه‌کاملی ازروشنفکری و ازادگی و بشردوستی آن شاهنشاه روشن‌بین بود زیرا بحق باید گفت زن‌ایرانی ازآن روز رستاخیز انسانی خود را آغاز نمود ودر دوران‌سلطنت شاهنشاه آریامهر به تساوی کامل حقوق خود نایل شد.

اقدامات وسیع عمرانی در سراسر کشور پایه‌ریزی شد ایجاد صنایع بزرگ و توسعه امور کشاورزی و تاسیس بانکها و ایجاد یک نظم مالی و تربیت نیروی انسانی و هزاران کار دیگر نمونه‌ای از اقدامات برجسته آن عصر درخشان بود. یکی از کارهای برجسته اعلیحضرت رضاشاه کبیر که انعکاس جهانی‌داشت لغو قرارداد دارسی بود که نشان داد با طلوع پهلوی در آسمان سیاست ایران دیگر کمپانیهای نفتی نمیتوانند به روشهای استعماری خود در این سرزمین ادامه دهند.

تاریخ نشان میدهد که پادشاهان قاجار برای سفر به‌اروپا وخوشگذرانی‌احتیاج به پول داشتند بهمین جهت امتیاز اکتشاف و استخراج‌و آماده کردن و حمل و نقل و فروش گاز طبیعی و نفت‌و قیر و موم طبیعی و احداث خط لوله در تمام کشور (غیر از حریم روسیه) و همچنین امتیاز ایجاد راه‌آهن‌و بانک شاهی را بخارجیها از جمله ویلیام دارسی انگلیسی و اگذار نمودند که از کلیه مالیات‌هاو حقوق گمرکی نیز معاف بود و قرار شد دارسی در مقابل نخستین شرکت ۲۰ هزار لیره نقد و ۲۰ هزار لیره سهم پرداخت شده به ایران بدهد و بحساب دقیق ۱۶درصد از درآمد نفت به‌ایران داده میشد و بطورکلی طی مدت ۳۲ سال قرارداد دارسی که۱۸۴ میلیون بشکه نفت صادر شده بود فقط ۶۲ میلیون دلار به ایران داده شد.

اعلیحضرت رضا شاه کبیر که همواره جلوی تجاوز خارجیها را گرفته و بشدت از دخالت انها در امور کشور جلوگیری کرده و شخصیت ممتاز ایرانیها را در برابر خارجیها جلوه‌گرساخته‌بودند ازاین تجاوزات چنان ناراحت شدند که دستور لغو قرارداد دارسی را صادر نمودند.

بااینطرز کمپانیهای نفتی اقدامات وسیعی را علیه‌ایران شروع کردند ولی چون با مقاومت دلیرانه ان شاهنشاه مقتدر روبرو بودند تسلیم شدند و سرانجام قرارداد ۱۹۳۳ به امضاء رسید. که ۱۸سال طول‌کشید و ۴۰۶ میلیون دلار عایدایران شد.

## موفقیت ها در امر نفت و حفظ سرمایه خود

دکتر مصطفی الموتی درقسمتی دیگر ازسخنان خود گفت‌شاهنشاه آریامهر‌که‌از بدو سلطنت خوددر صدد استیفای کامل‌حقوق حقه‌ملت ایران درامرنفت‌وگاز بودنددرزمان اشغال ایران که‌فشار های شدیدی برای دریافت امتیاز نفت ایران وجود داشت هرگونه اعطای امتیاز نفت رابخارجیان ممنوع نموده و خواستار استیفای حقوق ایران در نفت جنوب گردیدند همین امر موجب‌شدکه‌در سال ۱۳۲۹ صنعت نفت در ایران ملی گردد. بعدا به علت سوء سیاست دولت وقت که منجر بافلاس و ورشکستگی کشور شده‌بود وباقیام‌تاریخی۲۸مرداد به‌آن وضع نابسامان خاتمه داده شد درسال ۱۳۳۳ بحکم ضرورت قراردادی باکنسرسیوم‌منعقد گردید که به مدت ۱۹ سال‌بطول انجامید در مرداد ۱۳۳۶ قانون مربوط به‌تفحص و اکتشاف و استخراج نفت در سراسر کشور و فلات‌قاره‌بتوشیح رسیدکه براساس‌آن روش‌جدیدی در سیاست نفتی ایران اتخاذ شد و شاهنشاه آریامهر چنین‌فرمودند:

(من برای شرکت ملی نفت خودمان آتیه بسیار درخشانی را پیش‌بینی میکنم‌و اصو لاهیچ‌دلیلی نمی‌بینم که‌روزی شرکت ملی‌نفت‌ما بزرگترین شرکت نفت دنیانشود)

بعداز تصویب قانون‌نفت قرارداد هائی باکمپانیهای نفتی ایتالیائی و آمریکائی منعقد شد که‌براساس آن ۷۵ درصد از سود حاصله‌به ایران تعلق گرفت. این قراردادها که‌تحول بزرگی درامرقرارداد های نفتی بوجود آوردو بقرارداد های شاه ایران معروف است ارکان کمپانیهای بزرك نفتی را متزلزل ساخت. سپس قرارداد مقاطعه کاری باکمپانی فرانسوی منعقد شدکه‌تا حدود ۸۵درصد درآمد نصیب‌ایران میگردید و بدنبال آن قراردادهای دیگری باژاپنیهاو سایرکشورهای اروپائی انعقاد یافت که جمعا ۱۹ قرارداد راتشکیل میدهد.

این اقدامات کشورهای صاحب نفت را که‌تحت سلطه کمپانیهای نفتی بودندمتوجه وضع‌نامطلوبشان ساخت‌و کشورهای عضو اوپك را بهم نزدیکتر نمودو شاهنشاه‌ایران نیز باروش صلح‌جوئی‌و بشردوستی وسیاست های ضد استعماری و استثماری خود درمقام يك رهبر بزرگ کشورهای صاحب نفت ومواد خامرا ارشاد فرمودند تااین‌که سرانجام در مرداد ماه سال۱۳۵۲ دولت ایران قرارداد با کنسرسیوم‌لغو و پس‌از ۲۳ سال‌قانون ملی شدن نفت‌بمفهوم کامل وواقعی بمرحله اجرا درآمدو کنترل کامل‌و مالکیت تام ایران بر منابع و تاسیسات‌نفتی مستقرگردید ودرآمد یکسال نفتی ایران درسال ۱۹۷۴ بحدود ۱۹ میلیارد دلاررسید در حالی‌که از قرارداد باکنسرسیوم که مدت ۱۹ سال بطول انجامید ۱۵ میلیارد و ۹۰۰ میلیون دلارعاید ایران شده بود.

با این‌طرز درآمد نفتی ایران دریکسال ۱۹۷۴ بیش‌از درآمد۷۰ سال گذشته بود واین امربخوبی نشان میدهد که شاهنشاه ایران با هوشیاری وتدبیرفوق‌العاده‌ای اقدام مهمی دراستیفای حقوق حقه ملت ایران‌و سایر کشورهای عضو اوپك که‌ازاین روش تبعیت کردند بعمل آوردند. بدنبال آن تاسیس‌صندوق مشترك ممالك اوپك‌برای کمك به کشورهای درحال‌توسعه که‌شاهنشاه ایران پیشنهاد فرمودند ازاقدامات جالبی میباشدکه موجب تحسین همگان شده‌است.

از کارهای بسیارمهم شرکت ملی نفت‌بهره برداری ازگازطبیعی کشور است‌که سالها بهدرمیرفت ولوله‌کشی سراسری وگاز وصدور آن‌بشوروی وممالك اروپای غربی و ایجاد پالایشگاه ها در داخل‌وخارج وصنایع پتروشیمی‌است که ازآن صرفنظر میکنم وهمینقدر یادآورمی شوم که اکنون‌کشورماازلحاظ تولید نفت در مقام‌چهارم واز لحاظ صادرات در مقام‌دوم دردنیاقراردارد وهمچنین از لحاظ صدور گاز وصنایع پتروشیمی وبنادر بارگیری نفت دردنیا مقام مهمی دارد که‌بدست کارشناسان‌و متخصصین ایرانی اداره میگردد.

تاسیس پالایشگاه های نفت در مدرس، آفریقای‌جنوبی، کره‌جنوبی وشرکت در نفت وگاز دریای‌شمال از اقداماتی است‌که نشان میدهد آرزوهای شاهنشاه آریامهردر این که شرکت ملی نفت‌ایران باید بزرگترین شرکت نفت دنیا گردد تحقق میابد.

همچنین چند روزقبل همه‌شاهد بودیم که ناو گان نفتکش مشترك ایران‌و انگلیس باده فروند نفتکش تشکیل‌و تحت اداره یك شرکت ایرانی قرار گرفت‌و مشکل بزرگی که‌هر کشور نفتی باان روبروست‌در کشورماحل گردیدو قسمتی‌از نفت ایرانی بانفتکش های ایرانی‌بکشور های مصرف کننده تحویل می‌گردد. یکی از مهمترین اقدامات رضاشاه کبیرتربیت فرزندبرومندی بود که‌نه تنها توانست با درایت وهوشمندی مشعل فروزانی را که بدست آن‌فرمانده بزرك برافروخته شده بود فروزان‌تر نگاهدارد بلکه با اقدامات وسیع وهمه‌جانبه خود تمام آرزوهای پدر تاجدار خود را جامه‌عمل پوشاند وبعلاوه توانست ایرانی بسازدکه اکنون بصورت کشور نمونه‌ای در دنیا شناخته‌شده و برنامه‌های وسیع انقلابی ایران‌و رشد ۳۴و۴۲ درصد ایران‌درسال های ۵۲و۵۳ همه را متحیر ساخته است.

## ایران در آستانه نیم قرن شاهنشاهی پهلوی

دکتر الموتی که‌در جلسه‌مشترك مجلسین صحبت میکرد یادآورشد شاهنشاه اریامهر که در سالهای نخستین سلطنت خود با صف‌بندی های خطرناك‌دشمنان داخلی‌وخارجی روبرو بودند برای حفظ عظمت و استقلال مملکت‌درروزهای‌پر اشوب جنك جهانگیر دوم نبردبی امانی رااآغاز کردندو دراین راه کرارا جان خودرا بخطر انداختند.

وانها نه تنها اضمحلال کشور مارا نشیده بودند چون میدانستند که دوام‌و قوام شاهنشاهی ایران بستگی کامل بحیات شاهنشاه دانا وتوانای مادارد چندین بار بسوء قصدپرداختند ولی خدای ایران که همواره حافظ ونگهبان این ملت است رهبر خداپرست ما را معجزه آسا ازخطرناکترین توطئه‌ها رهائی بخشید وباتاییدات خداوند متعال‌و حمایت ملت حق شناس ایران توانستند برنامه‌های مترقی‌وانقلابی خود درایکی‌پس‌از دیگری‌بمرحله اجرا بگذارند بنحوی‌که اکنون در آستانه نیم قرن‌شاهنشاهی پهلوی ترقیات‌وپیشرفت‌های کشورمابه صورتی است که‌موردتحسین‌جهانیان میباشد.

یکی‌ازکار های افتخار آمیز شاهنشاه وطنخواه ما استقرار حاکمیت ایران‌بر جزایر ابوموسی وتنب‌بزرگ وکوچك میباشد که‌در ۸۰و چند سال‌قبل توسط نیرو های انگلیسی اشغال شدوب اقدامات ایران‌که باید قوای بیگانه خلیج فارس را ترك‌کند پس‌از خروج‌نیرو های خارجی از این جزایرایرانی، نیروهای مسلح شاهنشاهی، بامر فرمانده بزرگ خود در این قسمت از خاك وطن مستقرگردید وهمین امر موجب شد که پایه های صلح وامنیت درخلیج فارس و بحرعمان استوارتر گردد و ملت ایران بوجود ارتش نیرومند ودلیر شاهنشاهی که پرچم صلح‌وآرامش وامنیت ودفاع از حاکمیت ایران را دردست دارد افتخار میکند.

علاوه برحفظ امنیت منطقه به پیروی از روش بشر دوستانه شاهنشاه ایران‌لژیون خدمتگزاران بشر و جمعیت شیروخورشیدسرخ ووزارت آموزش و پرورش بایجاد موسسات درمانی ورفاهی‌وآموزشی درخارج‌از کشور بخصوص در امارات خلیج فارس پرداخته‌اندکه عده زیادی ازآن بهرهمند هستند.

همچنین اقدام ایران در چهارچوب همکاری پیمان منطقه‌ای با کشورهای دوست و برادر پاکستان و ترکیه نمونه‌ای از طرز همکاری بین ملت‌ها و همسایگان میباشد

بقیه درصفحه ۲۹

# ۴ـ گزارش مجلسین

## سالی که نوروز آینده با آن آغاز می‌شود

بقیه از صفحه ۲۸

### اثرات انقلاب شاه و ملت در زندگی ملت ایران

دکتر الموتی گفت : پیشرفتهای دوران سلطنت پرافتخار شاهنشاه آریامهر بحدی زیاداست که احتیاج به تدوین چندصدجلدکتاب دارد ولی اصول ۱۷ گانه انقلاب که‌باالهام از اندیشه های شهریار توانای ایران شکل گرفته بنحو بارزی این پیشرفتها را نشان میدهد .

با اجرای برنامه اصلاحات ارضی کلیه زارعین صاحب زمین زیرکشت خود شدند و شاهنشاه قبل از هرکس اراضی سلطنتی و دهکده های موروثی خود را در دو مرحله یکبار ۵۱۷ دهکده و بازدیگر ۴۱۹ قریه تقسیم فرمودند باملی شدن جنگلها ۱۸ میلیون‌هکتار جنگل و ۱۰۰ میلیون هکتارمرتع در اختیار دولت قرار گرفت که بر طبق اصول صحیحی بنفع‌عموم مورد بهره‌برداری قرار میگیرد .

باملی‌شدن آبهای کشور و بهره‌برداری صحیح از منابع آبی مملکت تاکنون ۱۴ سد بزرگ‌ساخته شده و چهار سد درحال‌ساختمان است و ۵ سد دردست مطالعه‌قرار گرفته که با تکمیل آن حجم مخازن سد های ایران به ۱۲ میلیاردمتر مکعب و حجم آبیکه سالیانه تنظیم خواهد کرد به ۲۲٫۶ میلیارد متر مکعب افزایش مییابد که میتواند ۸۲۳ هزار هکتار را آبیاری کند و قدرت تولیدی برق‌آن‌به یک میلیون و۸۰۴ هزار کیلووات خواهد رسید واستفاده از مولد های اتمی و شیرین کردن آب‌دریاها نیزمورد عمل قرار میگیرد .

ظرفیت تولید برق کشور در حال حاضر حدود ۴میلیون‌کیلووات بوده وتا پایان برنامه پنجم بحدود ۷ میلیون کیلووات‌میرسد وبرنامه‌ای استفاده از ۴ میلیون کیلووات برق اتمی دردست تهیه است .

باسهم‌کردن کارگران در سود کارگاهها و گسترش مالکیت‌صنعتی برای ازبین‌بردن فئودالیسم صنعتی بدنبال فئودالیسم ارضی اقدام بی نظیری صورت گرفته و ۳۲۰ واحد صنعتی بایکصد میلیارد ریال‌سرمایه مشمول آن هستند که تاکنون‌برنامه فروش سهام ۸۴ واحد آن باسرمایه ۴۶میلیارد ریال صورت گرفته که با این طرز کارگر شریف ایرانی دوشادوش کارفرمای خود درراه سازندگی کشور و توسعه صنعت میکوشد ودرکنار صنایع عظیم ذوب‌آهن و پتروشیمی که‌تاسیس آن از آرزوهای دیرین ملت ایران بود بخشهای عمومی و خصوصی نهضت عظیم صنعتی ایران رابطور فوق‌العاده‌ای گسترش میدهند .

### نموداری دیگر از دیروز و امروز کشور ما

دکتر الموتی در دنباله‌سخنانش با اشاره به توسعه صنعت‌طی سخنانی گفت باید به عرض برسانم که‌درپنجاه‌سال قبل‌چند کارگاه کوچک ریسندگی و بافندگی با یک میلیون ریال سرمایه ویکصد کارگروکارمند در مملکت وجود داشت.

۴۵ سال قبل رضا شاه‌کبیر اولین سنگ بنای عظیم صنعت امروزی را با تاسیس کارخانه ریسندگی و بافندگی شاهی پایه گزاری نمودند و درحالی که امروز بیش‌از۶هزارکارگاه بزرگ‌و۲۲۰هزارکارگاه‌کوچک در نقاط مختلف‌کشور با سرمایه های حدود ۶۰ میلیارد دلار غیر ازنصب و سرویس‌میلیون نفر کارگر و کارمند به‌فعالیت مشغول هستند .

در حال‌حاضر بخش‌خصوصی بیش از ۷۰ درصد از سرمایه گذاریهای بخش صنایع‌و معادن کشور را انجام می دهدوبیش از ۱۷۰ موسسه خارجی با مشارکت ایرانیها در صنایع سرمایه گذاری کرده‌اند .

بخش دولتی فعالیت‌خود را به صنایع‌مادر،اختصاص داده و در صنایع سنگین مانندذوب آهن ـ ذوب آلومینیوم‌ـذوب مس ـ ماشین سازی ـصنایع پتروشیمی و گاز اقدام میکند.

درباره وضع راه های‌کشور که اکنون بیش از ۵۰ هزار کیلومتر شاهراه و راه های اسفالته داریم در ۵۰ سال قبل فقط ۲۴۰۰ کیلومتر راه‌معمولی بود در آنوقت ایران فقط ۱۰۰ کیلومتر راه‌آهن داشت که اکنون ۴۵۰۰ کیلومتر دارد .

درباره وضع بنادر کشور بایدبگویم که‌درآنروزها چگونه تاسیساتی نداشتیم اکنون ۱۸ میلیون تن ظرفیت دارد با سرمایه های عظیمی که‌وجود دارد در وضع ارتباطی کشور اعم از شاهراه ها و راه آهن و راه های فرعی وروستائی و بنادر اقدامات وسیعی در جریان میباشد .

ناطق افزود :اعزامسپاهیان دانش و بهداشت و ترویج‌و آبادانی و عدالت‌به روستاهای کشور از عالیترین برنامه‌هائی بود که‌اکنون سرمشق ممالک دیگر گردیده است .

انقلاب آموزشی و تحصیل رایگان و تغذیه مجانی‌و بیمه همگانی‌و تامین دوره بازنشستگی و مبارزه با گرانفروشی و نوسازی شهر ها و روستاها وتوسعه برنامه‌های کشاورزی و دامپروری از کار های مهم عصر آریامهر است .

برای‌نشان دادن ترقی وتوسعه کشورخوب‌است بارقام‌بودجه سال قبل از سلطنت پهلوی و سال آینده بنگریم سال هائی که به کارمندان به جای‌حقوق ماهانه آجر تحویل داده می شد و سربازان برای تامین زندگی قسمتی از وقت خودرا به هیزم شکنی و کارگری می پرداختند در مقابل بودجه ۳۱۰۵ میلیاردریالی سال۱۳۵۵ میتوان‌بودجه۲۲۰میلیون‌ریالی ۵۱ سال قبل راکنار هم‌گذاشت که حدود۱۴هزار برابرافزایش یافته وبا همین قیاس میتوان ترقیات کشور را ارزیابی کرد.

کشوری که قبل از سلطنت پهلوی گمرکخانه خود رابرای دریافت پول به گرومیگذاشت با اصلاح وضع مالی خودچه از نظر وصول مالیات‌ها و حقوق و عوارض و چه از نظر افزایش عواید در سال۵۳ مبلغ ۲٫۴ میلیارد دلاردرکشور های خارج سرمایه گذاری‌کرد ویا به صورت وام و استرداد وام‌ها پرداخت نمود .

درسال ۵۳ کل‌دریافت ارز مملکت ۲۱ میلیارد دلار بود که ۱۸٫۸میلیارد دلار آن‌عواید نفت‌و گازمیباشد ، برنامه‌های مخابرات وسیستم ماکروویو وتوسعه‌شبکه تلویزون‌سراسری و هواپیمائی‌ملی‌بقدری وسیع است‌که در این مختصر نمی گنجد . در مورد شکوفائی اقتصاد ایران ارقام نشان می دهد که در سال جاری تولید ناخالص سرانه به ۱۵۰۰ دلار و ارزش تولیدات صنعتی به ۱۲٫۸ میلیارد دلا. و سرمایه سرانه به ۳۵۶ دلار رسیده که این سرمایه سرانه دو برابر مکزیک و دوبرابرو نیم برزیل وترکیه میباشد .

### آرزوی فرد فرد ایرانی

دکتر مصطفی الموتی که سال های دراز در صحنه سیاست کشور فعالیت‌های گسترده‌دارد در پایان سخنان خود گفت : حال که نمایندگان اصیل ملت ایران درروزتولد رضاشاه‌کبیر دراینجا گردآمده‌اندو باتوجه به سه اصل نظام شاهنشاهی‌ـ قانون اساسی ـ انقلاب شاه و ملت دوشادوش کلیه افراد ملت در حزب رستاخیز ملت ایران در یک صف واحد قرار گرفته و با الهام از افکاربلند و اندیشه‌های شاهنشاه‌آریامهر برای پیشرفت کشورو رفاه‌ملت به تلاش و کوشش مشغول هستند اجازه میخواهم‌همصدا با همه افراد ملت ایران دراین روز تاریخی برای ابراز حق شناسی بروان پاک‌اعلیحضرت رضاشاه کبیر درود بفرستند و همواره خاطره مجاهدات و و مساعی سرسلسله دودمان پهلوی را که همه چیز حتی استقلال و ترقی و سعادت ما مرهون تلاش های ارزنده آن مرد بزرگ تاریخ میباشد گرامی بدارد و در آستانه پنجاهمین سال شاهنشاهی‌پهلوی ازدرگاه احدیت آرزونماید که‌شاهنشاه آریامهر رهبرعالیقدر ومحبوب ایران را که‌اینهمه عظمت و بزرگی برای‌کشورما آفریده‌اند از گزند حوادث محفوظ و مصون بدارد تا در سایه‌ارشاد وتدابیر حکیمانه‌معظم‌له‌دروازه های طلائی تمدن بزرگ را سریع تر وزودتر بگشائیم و همه باهم‌ازایزده‌تعال بخواهیم که سایه بلند پایه‌دوما.پهلوی را که منشاء خیر وسعادت و برکت و صلح و آرامش برای ملت ایران میباشند مستدام بدارد .

## سینماداران: ماتهم شماره یک نیستیم

بقیه از صفحه ۳۲

و از سوی دیگر وارد کننده فیلم بعلت درآمد کم ناچار است فیلمهای ارزان قیمت را خریداری و با قیمت کم دوبله و عرضه نماید .

«تماشاگران،صاحبان سینماها را سبب رواج نمایش‌فیلم‌های مبتذل میدانند.» رقابی صاحب سینمای کسری‌که‌اغلب‌فیلم‌های کاراته‌ای را نمایش می‌داد پاسخگوی این سئوال است میگوید تشخیص ابتذال و بدآموزی در فیلم آسانست و گروههائی برای تشخیص در یک مرجع دولتی به مسند نشسته‌اند که مو را از ماست بیرون میکشنداگرفیلمهابدآموز و مبتذل باشند از دید ایشان پنهان نمی‌ماند اگر فیلمی در یک سینما به نمایش درمی‌آید صاحب سینما مسئولیتی در بد و خوب آن ندارد و اگر مردم تشخیص میدهندکه‌فیلمی‌بدآموز است باید خودشان ازتماشای آن پرهیز کنند . مسئله مهم اینکه ما ناچاریم فیلمهایمان‌را از بازارهای اروپاو امریکاتدارک کنیم و برطبق آمار موجود هشتاد درصد محصولات این بازارها فیلمهای سکسی و خشونت‌بار است. و ما نیز نمیتوانیم از پذیرفتن آن ها برحذر باشیم انگار از یک‌مسئله نیز غافل مانده‌اید که مردم معمولی به تماشای فیلم خوب راغب نیستند و چه‌بسافیلم‌های ارزنده‌در سینماهای‌ایران‌عرضه شده است که بی‌تماشاگرمانده و احیانا نمایش آن با موج اعتراض و شکستن شیشه و پاره کردن صندلیها روبرو بوده است .

مزینی‌فر ، یکی از اعضاء هیئت مدیره صاحبان‌سینماهادر پاسخ سئوالی دیگر میگوید : شاید ایرادات و انتقادات تماشاچیان درست و بجاباشد. ولی ما هم درمقابل تماشاگران سینما حرفی داریم .

بیائید به همه سینما های تهران سری بزنیم هر سینما در کنار چند واحد صنعتی و کارگری یک نجارخانه با چند کارگر نیزداردکه‌بطور متوسط در روز چهل صندلی شکسته و پاره را تعمیر میکند آیا شایسته است که یک تماشاگر درقبال سه یا چهار تومان که برای تماشای یک فیلم میدهد بخاطر آنکه از فیلم خوشش نیامده یا عصبانی هیجان‌زده است صندلیهای ما را پارمکند. بگذریم که ما در فروش هر بلیط شاید مبلغی در حدود هشت تا ده ریال بیشتر دستمان را نمی‌گیرد اما تاوان این ده ریال با اینهمه مخارج و ضرر و زیان نیست .

مجتهدی یکی دیگرازصاحبان سینماهای تهران‌درباره‌اعتراض به پخش آگهی‌های تجاری‌در وسط سانسها وطولانی‌بودن مدت آنها میگوید :

مدت آگهی‌ها ده دقیقه است و در موقعی که سالن روشن است نمایش داده میشود یعنی همان وقتی که تماشاگر درحال آمدن بسالن و جابجا شدن و نشستن است که اگر علاقمند نیست میتواند دیرتر به سالن بیاید .

مهندس‌اخوان درباره مسئله بازار سیاه بلیط که قبلاعنوان شده است میگوید :

اینکه ما را متهم بایجاد بازار سیاه میکنند تا بازارمان گرمتر باشد درست نیست من نیزمردم را به تنبلی متهم میکنم که‌حاضر نیستند کمی حوصله داشته باشند و بلیطها را از دلالها خریداری نکنند و اگر ایجاد صفهای طولانی را درسینماها نیز ازاقدامات ساختگی‌صاحبان سینما میدانید ، باید توضیح بدهم که ایجاد صفها باین دلیل است که آماده کردن ـ مهر زدن شماره ردیف کردن حداقل هفتصد بلیط برای یک بلیط فروش و دستیار او بیش از یکساعت‌ونیم‌بطول‌می‌انجامد و باین علت است که بلیطها کمی دیرتر در گیشه حاضر میشود و نتیجتا صف ایجاد میگردد .

---

بامساعی مرکز توسعه صادرات ایران

# قرارداد صدور کاشی سعدی به چکسلواکی امضاء شد

**امضاء قرارداد صدور کاشی سعدی به‌کشور چکوسلواکی که خود از صادر کنندگان تراز اول محصولات سرامیکی‌درجهان است انگیزه‌ای شد تا با آقای رضا کاشانی اخوان مدیرعامل کارخانجات کاشی و سرامیک سعدی بگفتگو بنشینیم.**

**نمایندگان کشور چکسلواکی با مراجعه به وزارت بازرگانی ایران و اظهار رضایت از کاشی سعدی خواستار تجدید معامله شدند**

**قیمت کاشی کف سعدی بسیار ارزانتر ازمشابه خارجی آن میباشد**

آقای کاشانی اخوان‌نخست به‌فعالیت های چندین ساله کارخانجات کاشی وسرامیک سعدی اشاره کرد و تلاشهای مستمروپی‌گیری مداوم‌مسئولان کارخانجات سعدی را دربهبود کیفی محصولات وافزایش تولیدات ستود و موفقیت‌های چشمگیر کارخانجات کاشی و سرامیک سعدی را برشمرد .

آقای کاشانی اخوان‌ـ پس به صدورتولیدات کارخانجات کاشی و سرامیک سعدی به کشور چکسلواکی اشاره کرد و توضیح داد:

جای تعجب نیست که یک کشور اروپائی‌طالب وخریدار محصولات ما است ومسلمانمی توان گفت که آنها باچشم‌بسته قرارداد را امضاء میکنند .بی تردید آنها بقدرت اقتصادی کشور ما و توانائی تولید کارخانه ومرغوبیت فرآورده های مابی برده‌اند. آنها کاشی سعدی راچندین‌بار در کشور خودشان مورد آزمایش و بررسی قرار داده‌اند واز نظر کمیت و کیفیت آزموده‌اند و با اعتقاد کامل وبابهره گیری ازتجربیات چشمگیر که از ۹۰ سال‌قبل ازتولیدکاشی‌وسرامیک داشته‌اند تمایل وحتی اصرار خود رابرای تجدید خریدکاشی سعدی اعلام داشته‌اند.

آقای رضا کاشانی اخوان مدیر عامل کارخانجات کاشی و سرامیک سعدی درحال مبادله قرارداد برای تجدید معامله

آقای کاشانی اخوان مدیر عامل کارخانجات کاشی و کاشی سعدی با نمایندگان کشور چکسلواکی دیده میشوند

### ورود کشتی های خارجی به کشور

آقای رضاکاشانی اخوان مدیر عامل کارخانجات کاشی وسرامیک سعدی‌افزود مقامات کشور چکوسلواکی خود در صدور محصولات سرامیکی در جهان ازتجربیات ارزنده‌ای برخوردارند امابدلیل مرغوبیت کاشی وسرامیک سعدی ونیز مناسب بودن قیمت آن از محصولات کارخانه مااستقبال کرده‌اند .

مدیر عامل‌کارخانجات کاشی وسرامیک سعدی‌با اشاره‌بدین نکته که برخی از واردکنندگان مابدون توجه به قدرت‌تولیدی این محصول در داخل‌کشور کاشیهای خارجی راکه اصولا هیچگونه وجه تمایز و یا مزیتی برمحصولات‌ماندارند به بازار های داخلی واردمیکنند وباقیمت های گران تراز نرخ ما بفروش میرسانند تاکید کرد که‌کارخانجات‌کاشی‌وسرامیک سعدی براه منطقی خود با اطمینان ادامه میدهد و به تلاش خود آنچنان خواهد افزود که‌همگام باتحولات‌ایران عصررستاخیزبتواند بعنوان مطمئن ترین پایگاه تامین نیاز داخلی‌وظیفه اجتماعی خود را بانجام برساند .

### پیروی ازمنویات شاهانه

آقای کاشانی‌اخوان‌توضیح‌داد: کاری ندارم که چرا کشی وارد میشود و باچه قیمتی بدست‌مصرف کننده میرسد زیرا معتقدم سرانجام ورود این کالا متوقف خواهد شد و فعلا ماهم تعصبی نداریم . بلکه این خود مصرف کننده‌است که هنوز بدون توجه کمیت و کیفیت،(مارک خارجی را ترجیح میدهد ) و من که در راس یک واحد تولیدی این مملکت هستم تنها هدفم پی‌گیری فرامین رهبر خردمندمان شاهنشاه آریامهر است که توجه عمیق و عنایات خاصه به تقویت نیروی اقتصادی مملکت دارند .

### نقش مرکز توسعه صادرات ایران

مدیرعامل کارخانجات کاشی و سرامیک سعدی درپاسخ این‌سئوال که هیئت بازرگانی چکوسلواکی چگونه باشما آشنا شدند ؟ آیا آنها طالب محصولات دیگر کارخانه شما هستند یاخیر گفت :

مرکز توسعه صادرات ایران نقش مهم وموثری‌دراین میان‌داشته و اساسا هرگونه فعالیتی که در زمینه صدور تولیدات‌داخلی‌صورت میگیرد با مساعی مرکز توسعه صادرات ایران انجام میشود اما در مورد سایر محصولات کارخانه باید باطلاع برسانم که‌درحال‌حاضر مابجز کاشیهای دیواری اقدام به تولید کاشی کف نموده‌ایم وباید ابتدا میزان تقاضا های داخلی را بررسی کنیم و پس از برآوردن نیازهای داخل کشور ، تصمیم به صدور این نوع محصول بگیریم. لازم بیادآوری است که کاشی های کف سعدی مانند فرش و موکت کفپوش خوبی است،گردومیکروب نمیگیرد . ظروف سرامیکی سعدی که درحال حاضر باانواع مشابه خارجی رقابت میکند یکی دیگر از محصولات تولیدی کارخانه کاشی سعدی است که سالهاست بمبازار عرضه میشود این ظروف فعلا جوابگوی نیاز داخلی است و با علامت ( کاشی سعدی ) مشخص شده است. البته اشاره باین نکته بواسطه آنست که خریداران‌بجای جنس خارجی اشتباه نکنند .

### کارخانه کاشی سعدی (شیراز)

آقای رضا کاشانی اخوان از تاسیس کارخانه کاشی سعدی در شیراز سخن گفت و یادآوری کرد که‌درحال حاضر کارخانه کاشی سعدی باتجهیزات‌کافی‌آماده بهره‌برداریست . این کارخانه رامیتوان یکی دیگری از ثمرات انقلاب‌شاه وملت دانست‌چه‌شکوفائی اقتصادی وافزایش قوه خریدعمومی‌وموجبات گسترش و توسعه فعالیت های ما شده است آقای کاشانی اخوان در پایان گفتگو تاکید کرد که این کارخانه میتواند پشتوانه صادرات مانه تنها بکشور های اروپائی بلکه به تنهائی عامل مهم صدور کاشی سعدی به امارات خلیج فارس و همسایگان جنوب کشور باشد.

آقای رضا کاشانی اخوان مدیر عامل کارخانجات کاشی و سرامیک وکاشی کف سعدی قرارداد صدور کاشی به کشور چکسلواکی را امضاء مینماید.

فروشگاه بزرگ اوین
افتتاح شد
مرکز پخش فروش ماشینی درهر اندازه (گلدار وساده)
پرده آلمانی و ایرانی و موکت کاغذ دیواری و...
نشانی انتهای فرح شمالی میدان پا لیزی ساختمان شماره ۱۵ فروشگاه اوین
تلفن ۲۳۲۳۵۸ و ۲۳۱۰۶۰

تخلیه چاه فاضلاب
تخلیه چاه فاضلاب و توالت و سپتک تانک و فوسپتیک و حفر چاه با دستگاه موتوری شرکت ایران شوشتر ۸۲۹۵۵۶ـ ۸۳۰۷۲۲

تخلیه کامل هرنوع چاه فوری
شرکت سالجو (امداد سرویس) ۹۳۶۲۴۱ - ۶۲۸۰۴۷

SCOTSMAN
یخسازی اسکاتسمن

در ۲۴ ساعت وارد شد
فروشگاه منصور تلفن ۷۵۴۲۹۲ ۷۶۶۵۲۷

نیازمندیهای اطلاعات
کارهای پیش ساخته
از شرکتهائیکه برای کار های پیش ساخته امکانات زیاد دارند . تقاضا میشود پیشنهادات و کاتالوگهای خود را به‌آدرس‌مهندسین مشاور سردار افخمی خیابان پارک خیابان پاسارگاد شماره ۷ ارسال فرمایند .

۷ گنج
قرعه کشی ۳ روز دیگر

**۲۴ اسفند: روزی که سردار بزرگ به‌دنیا آمد**

# آلاشت: در اینجا تاریخ ایران ورق خورد

یک گهواره ، یک رختخواب ، دو چراغ پایه‌بلند ، چندظرف بلوری ، یک پایه بلوری قلیان ، دو بشقاب ، چند زیردست چینی ، یک دیک مسی، یک منقل برنجی و یک شمشیر ...

اینها اشیاء ساده و بی‌زرق‌وبرق اتاقی است‌که سردار نام‌آور تاریخ ایران ، رضاشاه کبیر در آنجا پا به عرصه وجود نهاده است .

در این چهاردیواری بی‌آلایش تاریخ ورق خورده است. گهواره چوبی و سادمیی که در گوشه‌یی از این اتاق قرار دارد ، روزگاری‌جایگاه خواب و آرامش گهواره جنبان سرنوشت ایران بوده است . این گهواره چوبی هنوز هم تکان میخورد ... برق نگاه یک کودک، لبخندیک‌کودک و قهقهه‌های شادمانه یک کودک هنوز هم در چهارگوشه این چهاردیواری ساده روستائی احساس میشود . دیدار از زادگاه یک سردار ،یک ابر مرد و یک‌شاهنشاه بزرگ ـ انسان را در عالم خیال غرق میکند . امروز بیست و چهارم اسفندماه ، مصادف‌با زادروزرضاشاه‌کبیربنیان‌گذار ایران نوین است . در دره آلاشت ، در دامنه البرزکوه و بر پهنه خاک خوب طبرستان به‌دیدار زادگاه ابرمرد تاریخ ایران میرویم .

**طبرستان ـ مازندران امروز ـ در طول تاریخ کام شیرمردان بزرگ بوده است. سلحشوران نامی ، ملوک مقتدر و آریائی های اصیل از این سرزمین برخاسته‌اند و همواره‌این‌خطه سرسبز و زیبا رادربرابرهجوم بیگانگان پاسداری کرده‌اند پادشاه «باوندی» که‌دلاوریها، شجاعت‌ها و پیروزیهای آنان در جای جای صفحات زرین تاریخ بچشم میخورد ، از « سوادکوه » مازندران برخاسته‌اند .**

از آنجا که خطه «سوادکوه» همواره بخاطر دلاوریهای مردمان این دیار از دسترس دشمنان بدور مانده است ،آثار درخشانی از تاریخ و تمدن ایران را در این قسمت ازخاک وطن میتوان یافت . در این منطقه آثاری وجود دارد که یادآور درخشان‌ترین دوره‌های تاریخ کشور ماست .

## مرکزیت آلاشت

**آلاشت ، درمیان دهها‌دهکده کوهستانی مازندران از یک مرکزیت ویژه برخوردار است. از ساری مرکز استان مازندران تا آلاشت ، یکصد و دهکیلومتر فاصله است .**

**بیشتر طول این یکصد و ده کیلومتر جاده ، کوهستانی و صعب‌العبور است و برای رسیدن به آلاشت باید از شهر «شاهی» و بخش «شیرگاه» گذشت .**

**کاروانی که از ساری بسوی آلاشت حرکت میکند ، اگر اتومبیل دراختیار داشته‌باشد، سه ساعته به «آلاشت» میرسد.**

مردمان آلاشت در طول‌تاریخ مردمی غیور ، پاکباز ، و میهن‌پرست بوده‌اند ، این مردمان ، زاده کوهستان این مردمان نیکسیرت بزرگ شد ، به عرصه رسید ، بر اورنگ پادشاهی ایران تکیه‌زد و سرنوشت ایران و ایرانی را دگرگون ساخت .

**«رضاشاه کبیر صورتی‌کشیده و چهره‌ای سوخته از آفتاب داشت . قامتش بلند و دارای شانه‌های پهن بود . بطوریکه همیشه درمیان همه با یک سرو گردن بلندترنمایان‌بود .بیشتر فکر میکرد و کمتر حرف‌میزد. چارمجو و دوراندیش‌و خوددار بود».**

## برفراز ابرها

حدفاصل «شیرگاه»تا «آلاشت» یعنی قسمتی از جاده‌یی که به روستای آلاشت، منتهی‌میشود درست از روی یک قله مرتفع میگذرد ، کاروانی که عازم «آلاشت» است ، همواره در این محل درمیان مه غلیظی‌فرو میرود .

**کاروان و کاروانیان ازپائین دره ، به افرادی می‌مانندکه‌در آسمان برفراز ابرها گام برمیدارند . پس‌ازاینکه‌کاروان این قسمت از جاده را طی کرد ، روستای «آلاشت» که بر بخش عظیمی از درمگ‌شرده «آلاشت» آرمیده است نمایان میشود .**

در «آلاشت» همه چیز ساده‌و آرامبخش است. از دودکش خانه‌های روستائی، ستون‌های آرام دودی خاکستری بیرون می‌آید و در فضا پخش میشود همه‌جا سرسبز است. گوئی خانه‌های روستائی‌راروی‌حریر سبز بنا کرده‌اند . صداهی آشنائیزدرهمه‌جا پراکنده است

## خانه امید

درمیان روستای آلاشت ودر محله‌یی موسوم به «محله پهلوان» ، خانه‌یی وجود دارد که روزگاری مامن سردار بزرگ ایران بوده است . این خانه امید است . این خانه حدود پانصد متر مربع وسعت دارد. در این خانه مرحوم «یاور عباسعلی‌خان پیلوی» و همسرش مرحوم «نوش‌آفرین» زندگی میکردند .

«یاور» یکی از درجه های سابق ارتشی و معادل درجه سرگرد امروزی است . یاور عباسعلی‌خان در فوج «هنگ» سوار سوادکوه سرگرد بود . این فوج‌بوسیله«چراغعلی‌خان» برادر بزرگ عباسعلی خان ، فرماندهی میشد . بعد از اینکه یاور عاسعلی‌خان به درجه سرهنگی رسید فرمانده فوج سوادکوه‌شد وسپس‌فرماندهی پادگان «مازندران» را بعهده گرفت .

**اجداد عباسعلی‌خان همواره فرماندهی فوج سوادکوه را بعهده داشتند . افراد فوج سوادکوه همه دلاور بودند و رشادتهای آنان در حفظ و حراست از این سرزمین زبانزد خاص‌وعام بود .**

در جریان محاصره هرات ، مرادعلیخان پهلوی ، جد اعلیحضرت رضاشاه کبیر از نخستین افسرانی بود که جان خود را از دست داد . او و افراد واحدش بمنظور حفظ مرزهای ایران زمین در صف مقدم جبهه ، بی‌پروا تا تیررس قلعه‌بانهای هرات پیش رفت . او برای تشویق سربازان به خط نخست حمله رفته بودکه هدف تیردشمنان قرار گرفت و در راه وطن شهید شد .

## دودمان کیان

**«رضا» ، کودکی که درروز ۲۴ اسفند ماه۱۲۵۶ شمسی‌در خانه‌یی از خانه‌های روستائی آلاشت دیده به جهان گشود ، سال‌ها بعد نگاهبان راستین استقلال ایران زمین شد . او در چهل روزگی پدر خود را از دست داد و از همان روز زندگی پرفراز و نشیب‌افتخار‌آمیز خود را آغاز کرد .**

ناجی بزرگ ایران ، رضاشاه کبیر همواره در اندیشه‌سربلندی ملت ایران بودند .

مردم آلاشت ، سوادکوه و مازندران همواره برای‌خاندان مرحوم «عباسعلی‌خان» احترام ویژه‌یی قایل بودند . این احترام نه‌تنها بخاطر این بود که همواره یکی‌ازافرادخانواده پهلوی فرماندهی‌فوج سوادکوه را بعهده داشت ، بلکه از این عقیده نیز سرچشمه میگرفت که مردم خاندان «یاور عباسعلی خان» ، رااز دودمان ساسانیان و کیانیان میدانستند .

**خانه‌یی که سردار تاریخ‌ایران در آنجا دیده به دنیا گشود ، دو طبقه است . در طبقه دوم این خانه چند اطاق ۶ متر مربعی و ۱۲ مترمربعی‌وجود دارد .**

**طبقه زیرین این خانه کمی از سطح کوچه پائین‌تر است وبه پائین پکن میخورد . طبقه زیرین خانه انبار و محل نگهداری اسب بوده است .**

دربرابر این خانه میدانگاهی وجود دارد که اکنون بنای یادبودی با سنگ در این‌محل ساخته شده است . همه ساله در روز بیست و چهارم‌اسفند ماه که‌مصادف است با زادروز رضاشاه کبیر در این‌محل‌مراسم ویژه‌یی برپا میشود .

زادگاه اعلیحضرت رضاشاه کبیر از سوی وزارت فرهنگ و هنر ، بهمان صورتیکه بوده حفظ میشود . نمایندگان ملت ایران طی آئین‌باشکوهی‌امسال نیز زادگاه سردار بزرگ خود را گلباران کردند .

## بمناسبت بیست و چهارم اسفند ماه خجسته‌زاد روز اعلیحضرت رضاشاه کبیر

**از : توران بهرامی (شهریاری)**

بفرمان دادار ایران پناه
به روز اناراهو اسفند ماه

درآلاشت،این‌خاک‌مینو سرشت
ورق خورددیاچه‌سرنوشت

ز «نوش‌آفرین»مادری‌پاکزاد
یکی کودک آمد همایون‌نهاد

«رضا» نام بگرفت‌آن‌پورخرد
پدر بر پدر آریائی و گرد

ز خاک طربناک مازندران
ز مازندران مهد نام‌آوران

ز پشت و پی و دوده آریا
ز مردان رزمنده روستا

چهل‌روزمچون‌شدپدردرگذشت
که میداند ازبازی‌سرگذشت؟

مقدر چنین‌بودکان‌شیرخوار
شود مرد نام‌آور روزگار

وطن را رهاند ز چنگ دد‌ان
ز بیگانه مردان ونابخردان

از او مام میهن‌شودسرفراز
فرازآید آن‌شوکت دیرباز

رضا اندک‌اندک‌برومندگشت
ورا دوره خردسالی‌گذشت

چودرسینه‌عشق‌وطن‌داشت‌او
پس‌ازآنکه‌جان‌وتن‌افراشت‌او

بکار سپاهیگری رو نمود
به آئین رزمندگی خو نمود

چنان بود او لایق‌و کاردان
که شد عاقبت شهره همگنان

ستودند مردم نبوغ ورا
روان و دل پر فروغ ورا

سرافراشت مانند کوه بلند
که ایران ز دشمن‌نیابد گزند

پیابی بپیمود راه مهی
شد آماده کار فرماندهی

در آن دوره شوم تاریخ ما
که برکنده میشدبن‌وبیخ ما

وطن بود در آستان هلاک
سراسیبی‌و ورطه‌یی‌هولناک

فرا روی این‌کشور دیرسال
سراسرهمه‌مرگ‌و رنج‌و زوال

کسی را امیدی به‌فردا نبود
در آن تیرگی نور پیدا نبود

همه ناامید از نجات وطن
وطن گرم جانبازی‌خویشتن

در آن ژرف تاریکی بیکران
درخشید نوری ز مازندران

بناگاه در کشور داریوش
زهرسوی‌برخاست‌بانگ‌وخروش

که دادار ایران یکی‌پیت‌شکن
فرستاد بهر نجات وطن

به‌همتای او درو طن‌مردنیست
بجز او کسی‌مردآوردنیست

گشاینده راه بن‌بست‌اوست
کلید دربسته گرهست،اوست

بجزاز چنین مرد نام‌وری
نجات وطن ناید از دیگری

خدایش بود رهبر و رهنمای
بتازد بر اهریمن تیره رای

به‌این شام‌تاریک پایان دهد
به اوضاع آشفته‌سامان دهد

بتابد ازاو ، باز، فر کیان
دراین پهندشت بلند آسمان

خوشا بر اناراهم اسفند ماه
طلوع رضاشاه با فرو جاه

بتاریخ ایران چنین رویداد
همایون‌و میمون‌و فرخنده‌باد

مبارک بود زادروزی‌چنین
بر ایرانیان و برایران زمین

**«فولکس سحرآمیز» بازگشته است**

«هربی» ، فولکس احساساتی ـ زودرنج ـ پرهیاهو ـ شیطان ـ بزن‌بهادر و زرنگ باردیگر بازگشته‌است آنهم در چه فیلمی که بجای یکبار چندین‌بار باتمام افراد خانواده خود به تماشای آن خواهید آمد .

**از صبح سه‌شنبه ۲۶ اسفند برنامه مخصوص و قشنگ‌سینماهای**

**پارامونت ـ شهر تماشا**

**۱۰ برابر شانس**

**با دسته چک ۷ گنج**

رجوع به صفحه ۲۰

**مسافران عازم کشورهای خارج توجه فرمایند!؟**

آخرین مهلت قبول تقاضای صدور اسناد بین‌المللی جهانگردی

( گواهینامه رانندگی بین‌المللی ـ جواز عبور بین‌المللی ـ کارنه کامپینگ ـ لوپ بتک ـ کارت جهانگردی بین‌المللی و بیمه بین‌المللی )

تا ساعت ۱۸ روز چهارشنبه ۲۷ اسفند ۱۳۵۴ و آخرین روز تحویل آنها صبح شنبه ۳۰ اسفند ۱۳۵۴ است .

لطفاً قبل از انقضای مهلت مراجعه فرمائید

کانون جهانگردی و اتومبیل کلوپ شاهنشاهی ایران

(خیابان ... ) باتلفنهای ۳۱۹۰۴۰ تا ۳۱۹۰۴۵

**آبمیوه‌گیری تمام فلزی**

**شارپ**

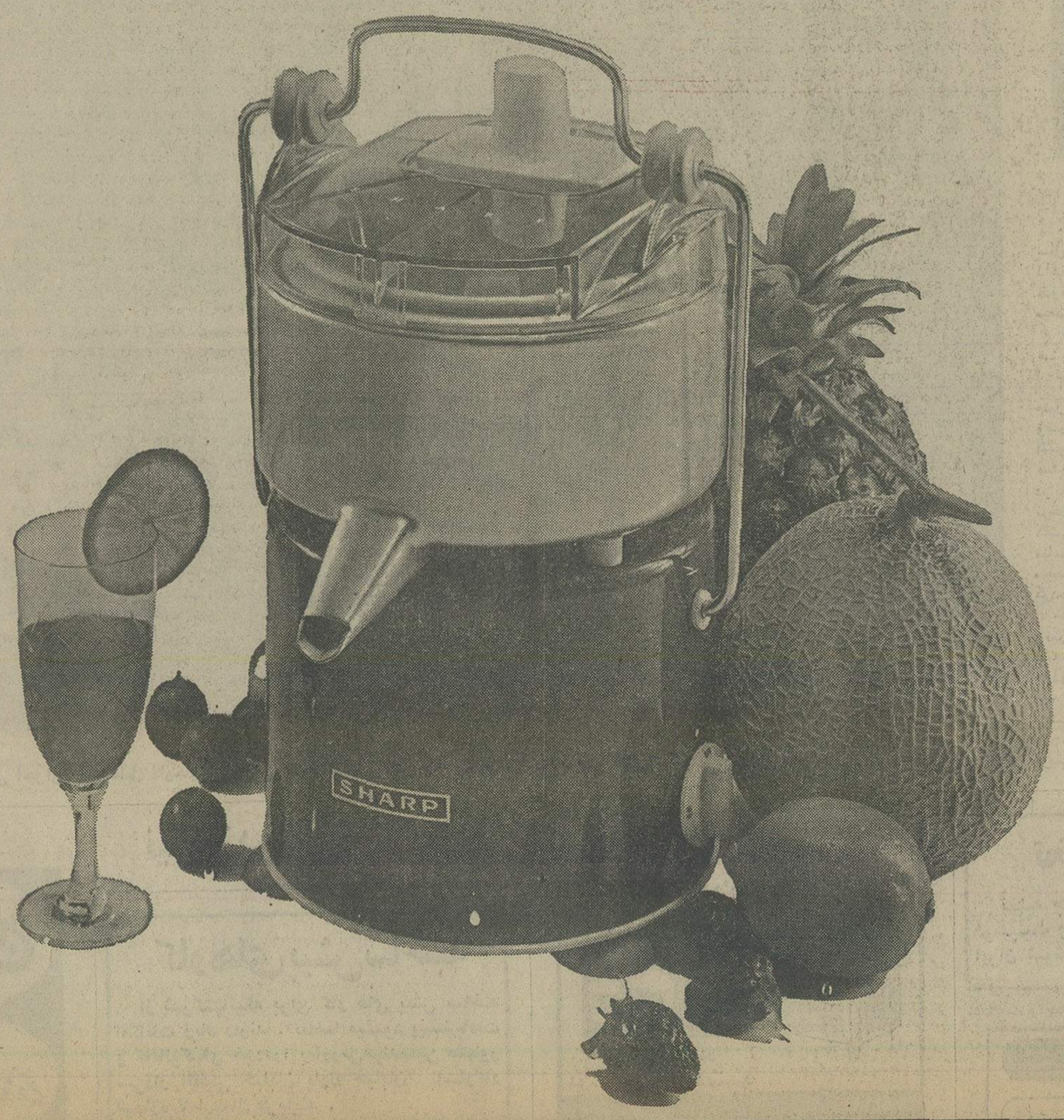


**آب میوه‌ها را تا آخرین قطره میگیرد.**

★ آب میوه گیری شارپ محکم و با دوام
★ آب میوه گیری شارپ با موتور فوق العاده قوی
★ آب میوه گیری شارپ آب لیمو و پرتقال را نیز بآسانی میگیرد
★ سلامت و شادابی افراد خانواده با آب میوه گیری شارپ

Sharp SHARP

# افزایش سریع تولید وفروش اتومبیل در آلمان

تولیـد اتومبیل در آلمان غربی طی ماههای ژانویه و فوریه به منظور همطرازکردن عرضه و تقاضا ، افـزایش سریعی یافته‌است، میزان‌تولید و فروش داخلی در این دو ماهه با مقایسه با مدت مشابه در سال ۱۹۷۵ بشرح زیراعلام شده است :

تولید بی.ام.و ۷۵درصد و فروش آن ۱۰۱ درصد ترقـی کرده و مدت انتظار برای‌مدل های گوناگون از ۳ماه به ۶ ماه رسیده است . این‌شرکت که مرکز آن در مونیخ است ۲۷۸۱۲ کارگر دارد اما قصد ندارد که برتعداد شاغلان‌خود بیفزاید .

بنز که توانست در دوران رکود تولید خود را افزایش دهد طی دو ماهه ژانویه و فوریه ۵۷۰۰۰ اتومبیل یـا ۳درصد بیش ازدوماهه مشابه درسال ۱۹۷۵ تولید کرده است و نزدیک بـه ۳۰۰۰۰ دستگاه یعنی ۱۲ درصد بیش از مدت مشابه در سال ۱۹۷۵ اتومبیل‌فروخته است، شاغلان این شرکت ۱۲۳۰۰۰تن‌هستند که از پایان‌سال ۱۹۷۴تاکنون تغییری نیافته‌اند .

اتومبیل‌های ساخت شرکت فورد در آلمان در ماه ژانویه ۶۰۰۰۰ دستگاه بود که ۷۰٫۹ درصد بیش از فوریه ۱۹۷۵ است.این شرکت در حـدود ۴۸۰۰۰ کارگر دارد، ودرنظر ندارد که براین تعداد بیفزاید.

فروش اوپل در ماه ژانویه امسال نسبت به ژانویه سال پیش ۴۴۸۰۶ واحد افـزوده شد و به ۷۷۲۱۰ واحـد رسید که۱۸۳٫۳درصد افزایش را نشان میدهد . این شرکت ۵۴۳۴۹ کارگر دارد و درنظر دارد که این تعداد را بیفزاید و نوبت‌کاری‌ها را نیز اضافه کند تا بتواند سفارش‌هارا طی ۴ تا ۵ هفته تحویل دهد .

فولکسواگن در ماه‌ژانویه نسبت به‌ژانویه‌سال پیش‌تولید خودرا ۲۶درصد اضافه کرد ولی ۱۱۰۳۰۰ دستگاه‌اتومبیل به بازار داخل عـرضه کرده است که ۰٫۲ درصد کمتـراز ژانویه سال پیش است. این شرکت در پایـان سال پیش ۹۴۰۰۰ کارگر داشت ولی در ماه ژانویه ۲۰۰۰ کارگر تازه گرفت ودرنظر دارد که تاچند هفته دیگر چندصد کارگردیگر استخدام کند.

## اقتصاد جهان

### افزایش تولید و ترقی قیمت قلع

شورای‌بین‌المللی‌قلع، روزجمعه‌گذشته‌اعلام کرد که در نخستین و دومین سه ماهه سال مسیحی جاری، سهمیه‌های تولید را و نیز سطح قیمت‌ها را افزایش میدهد . اعلامیه این شورا حاکی است که سهمیه تولید برای‌مدتی از اول آوریل تا ۳۰ ژوئن ، به ۳۵۰۰۰ تن افزایش خواهد یافت. سهمیه تولید برای‌مدتی از اول ژانویه تا ۳۱ مارس برابر ۳۲۰۰۰ تن‌است .

شورای بین‌المللی قلع موافقت خود را به‌افزایش حداقل قیمت تا هر پیکول ۹۵۰دلار مالزیائی اعلام کرد اما حداکثر قیمت که هر پیکول ۱۱۰۰ دلار بود، بی‌تغییر مانده است.

شورای مذکور همچنین تغییراتی را در قیمت‌های بین حداقل و حداکثر بدین شرح اعلام کرد : کمتر بیـن ۹۵۰ تا ۱۰۰۰ دلار میانه بین ۱۰۰۰ تا ۱۰۵۰ دلار و بیشتر بین ۱۰۵۰ تا ۱۱۰۰ دلار .

### ۲۴۹ میلیون پوند کمبود بازرگانی انگلیس

لندن ، یونایتدپرس- بنابراعلام وزارت خزانه‌داری بریتانیا، کمبودبازرگانی این‌کشور در ماه فوریه بالغ بر۲۴۹ میلیون پاوند(۴۹۸ میلیون دلار) بود ـ درحالی که‌مبلغ‌این‌کمبود درماه ژانویه ۱۷۳ میلیون پاوند (۳۴۶میلیون دلار) بود.

صادرات بریتانیا در فـوریه ۱٫۷۵۶ میلیارد پاوند (۳٫۵۱۲ میلیارد دلار) و درماه ژانویه ۱٫۷۷۸ میلیارد پاوند (۳٫۵۵۶میلیارد دلار) بود.

### سعودی و تایوان

صندوق‌سعودی برای عمران ، اعلام‌کرد که وامی به‌مبلغ ۳۰ میلیون دلار دراختیـار دولت تایوان گذارده است تا برای اجرای طرح برقی کردن راه‌آهن فورمز از آن‌استفاده کند.

محصون‌بهجت‌جلال، معاون مدیر عامل صندوق سعودی برای عمران ، پس ازامضای موافقت‌نامه مربوط بدین وام ، که در تایوان صورت گرفت، گفت که تایوان نیز موافقت کرده است که ماشین‌آلات کشاورزی سبک‌به عربستان سعودی بفروشد ، و به کشاورزان سعودی، تکنیک‌های‌مدرن کشت‌وکاربیاموزاند در موافقتنامه که جانب عربستان سعودی ـ تایوان هم چنین موافقت‌شده‌است که‌عربستان سعودی‌درازای‌فروش نفت به‌تایوان، ازتایوان سیمان و شکر بخرد.

### بیکاری در آلمان کاهش خواهد یافت

هانس‌فردریش، وزیر اقتصادالمان به‌تازگی دریک بحث پارلمانی راجع به‌اقتصاد ملی این کشور گفته است که نرخ بیکاری در المان که اکنون در حدود ۵٫۹ درصد است، تا پایـان سال ۱۹۷۶ به ۴ درصد کاهش خواهدیافت.

### بانك جهانی به مراکش وام میدهد

بانک جهانی اعلام کرد که وامی به‌مبلغ ۲۵ میلیون دلار به‌مراکش می‌دهد تا از ان‌در اجرای یک برنامه اموزش روستایی که‌هزینه آن ۵۹٫۵۴ میلیون دلار خواهد بود ،استفاده شود. سود این وام ۴٫۵ درصد است.

### افزایش حقوق و تثبیت قیمتها درزئیر

پول جاری کشور زئیر از روز جمعه گذشته بستگی خود را از طلا و دلار امریکا گسست و به حق برداشت مخصوص (طلای کاغذی) وابسته شد. در حال حاضر واحـد پول زئیر برابر است با یک واحد از «طلای کاغذی» که ارزش‌آن روزانه بوسیله بانک بین‌المللی پول اعلام میشود و اکنون برابر است با ۱٫۱۵۶۷۳ دلار .

دولت زئیر همچنین تصمیم گرفته است که تمام حقوق‌ها را از اول آوریل ۲۰درصد اضافه کند و قیمت‌ها را ثابت نگه دارد ، و کالاهای موردنیاز عمومی را بقدر کافی به بازار مصرف عرضه کند.

## بازار

### فروش سبزه

روز گذشته یکی از بازرگانان به خبرنگار ما گفت، هنوز هم شوروی‌هاحاضر به‌افزایش قیمت سبزه‌نشده‌اند و همچنان قیمت اعلام‌شده قبلی یعنی تنی ۴۰۰ تا ۴۳۰ دلار پافشاری می‌کنند، حال‌آنکه قیمت فروشهای اخیر به کشورهای مختلف خیلی بالاتر از قیمت شوروی‌ها بوده است .

قیمت‌هایی که اخیرا با غیرشوروی معامله شده تنی ۵۰۰ تا ۵۲۵ دلار است و هم‌اکنون نیز قیمت‌هادر همین حدود است و بعضی خریداران حتی سبزه‌طلائی رنگ ملایر را بیش از تنی ۵۵۰ دلار میخرند.

این بازرگان گفت در چند روز اخیر مذاکراتی بین بازرگانان ایرانی و خریداران انگلیسی، هلنـدی، آلمانی، سوئدی و چند کشور عربی انجام گرفته است و این مذاکرات به نتیجه رسیده و میتوان پیش‌بینی‌کرد تا پایان هفته جاری مقدار قابل‌توجهی سبزه با کشورهای مذکور مورد معامله قرار گیرد.

### بازار داخلی فرش پررونق‌تر از بازارهای‌خارجی

در دو سه هفته اخیر عمده معاملات در بـازار فرش ، روی‌فرشهای بافداخلی بوده‌است. بنا بگفته چندتن از بازرگانان مقدار فروش فرش در بازارهـای داخلی بخصوص تهران در دو ماهه اخیر (بهمن و اسفند) حدود ۳۰درصد بیش از مدت مشابه سالهای گذشته بوده، درصورتیکه مقدار فروش فرشهای‌دستباف ایران در بازارهای خارجی حدود ۳۰ تا ۴۰ درصدکمتر از سالهای گذشته بوده است.

یکی از بازرگانان گفت رونق بازار فرش‌داخلی بیشتر ناشی از بازار شب‌عید است و پیش‌بینی میشود بازار داخلی نیز از فروردین ماه مانند بازارهای خارجی با رکود مواجه شود و شاید این رکود موجب تنزل قیمت فرش و کاهش مقدار تولید این فرآورده بشود.

### معاون جدید سازمان بنادر و کشتیرانی

ازطرف مدیرعامل سازمان بنادر وکشتیرانی اقای رضا کاظمی‌بسمت معاونت‌سازمان مذکور وعضو هیات عامل، انتخاب و منصوب گردید.

## تفسیر اقتصادی

### سرمایه‌واعتبار در گروهوش ومنطق فنی

دکتر محمد ستاری
استاد دانشگاه تهران

«جان گالبرایت» استاد اقتصاد سیاسی دانشگاه هاروارد آمریکا در کتاب «دولت صنعتی جدید» به مطلبی اشاره میکند که حاوی نکات جالب و آموزنده‌ائیست.

دراین نوشته نویسنده پس از اشاره بعوامل تولید در مر کشاورزی و فعالیتهای مولد دیگر که درگذشته شامل زمین، کار و سرمایه بودند به مسائل دیگری نیز که امروزه تکمل این عوامل بشمار می‌آید توجه کرده و می‌گویدبرای پیوند دادن صحیح وکارساز این جنین پدیده‌هایی بنحوی که ز وقت و تلاش نهایت بهره‌برداری بشود پذیرش و رعایت نکات دیگری نیز بسیار ضروری است.

در این زمینه ودر ابتدای کلام پروفسور نامبرده بر فهرست موجود عامل تکنیک را می‌افزاید و معتقد است که تکنیک منشاء تغییر اساسی و مهمی است که قادر میباشد بهره‌وری در کار را صد چندان نماید و در سخن دیگر میگوید «سیستم صنعتی قادر است سرمایه لازم را از طریق برنامه‌ریزی واستفاده صحیح از پس‌اندازها و ذخایر و بکار انداختن آنها «سرمایه‌گذاری در داخل خود تامین‌کند» بعبارت دیگر در پناه برنامه‌ریزی صحیح و مطمئن که ازدور اندیشی برخوردار باشد در هر اجتماعی به‌نسبت مشکلی از نظر تامین سرمایه وجود ندارد.

نکته دوم در همین زمینه که گالبرایت برآن تاکیدفراوان می‌نماید و تعاریف تجسمی است که عوامل اولیه نظرسرمایه وحتی تکنیک نیز تحت‌الشعاع کامل آن درمی‌آید وجود استعداد ذهنی و منطق فنی و بعبارتی مدیریتی کارسازمی‌باشد

گالبرایت می‌افزاید اما چیزی که دستگاه تولید صنعتی ویاریزه‌کاریهای برنامه‌ریزی حتی قادر به کنترل آن درداخل خود نیست هوش و منطق فنی و کاربرد مدیریتی چارمساز در تنظیم وهزینه این اعتبارات در راه اساسی و مولدخود میباشد، پس باید کاری شود که از این جهت نیز مضیقه‌ای در میان نباشد و حلقه‌های زنجیر بدرستی بهم مرتبط و متحد شوند وبه کلام‌آخر «سرمایه و هوش در یکجاسازمان یابد».

بااین تعاریف روشن میشود که در امر پیشرفتهای بنیادی وتولیدی قدرت دیگر در دست سرمایه اعتبار سرمایه‌داران و حتی تکنیک هم نیست بلکه در دست صاحبان بینش و مدیران مطلع و کاردان می‌باشد.

یادآوری گفته‌های گالبرایت که بسیاری از دانشمندان و صاحب نظران داخلی نیز به آن اشاره کرد و پایدان معترف هستند گویای این حقیقت است که چه در سالهائی‌از برنامه عمرانی چهارم و یابرنامه پنجم و همچنین دربودجه های سالیانه از نظر تامین اعتبار و تخصیص بودجه عنایت وتوجه کامل از سوی دولت مبذول گردیده و سرمایه و اعتبار بمنظور احیای فعالیتهای کشاورزی و دامپروری در اختیار سازمانها و وزارتخانه‌های مربوط قرار گرفته است

که به حق می‌بایستی در ازای مصرف آن حرکت و تحرکی کارساز و در خور و بیشتر از این در بحثهای مزبور ایجاد میگردید و طی گذشت زمان خط مشی درست واساسی نمایان میشد و یا لااقل کمبود پاره‌ای از اقلام موادخوراکی که رفع آن احتیاج به طرح برنامه‌های دراز مدت، نیمه‌مدت والگوی وقت تلف کن و غیره ندارد بکلی مرتفع میگردیدو حال آنکه عملا می‌بینیم که عواملی نظیر سرمایه، اعتبار، بودجه، کار وحتی تکنیک نیز در این مدت نتوانسته است آنطوریکه انتظار میرفت کارگشای مشکلات باشد و در رفع نگرانیها اقدامی امید بخش بحساب آید.

باتوجه باین حقایق است که می‌بینیم از سوی مسئولین اجرائی از چندی قبل این فکر قوت گرفته و حتی از قوه بفعل درآمده است که هرگونه افکار و رامحلهای بنیادی وابتکاری که موجب التیام بخشیدن به سیاست کشاورزی مملکت باشد مورد قبول خواهد افتاد و بکار بسته‌میشود.

در جلساتی که تاکنون برای این منظور با شرکت صاحب‌نظران واندیشمندان و مسئولین اجرائی تشکیل گردیده امید میرود از رامحل نهائی‌درزمینه سیاست‌کشاورزی معقول و همه جانبه تعیین گردد و موضوع بالاخره ازبحث و گفتار خارج وبمرحله اجرا درآید، زیرا همانطوریکه در ابتدای کلام آمده است تنها زمانی‌میتوان‌به پیشرفتهای‌تولیدی واقتصادی در هر زمینه‌ای اطمینان داشت که استعداد،هوش ومنطق فنی باکار وسرمایه در یکجا سازمان یابد.

## درمسیر کارون ۱۳ سدساخته‌میشود

اهواز ـ خبرنگار اطلاعات ـ بهره‌برداری از سد رضاشاه‌کبیر مسجدسلیمان اباناماه اینده اغاز میشود. این سد، یک‌میلیون کیلووات برق تولید میکند و بـا بهره‌برداری از ان ، هزاران هکتاراززمینهای خوزستان، زیرکشت خواهد رفت .

این مطلب در جریان بازدید سمیعی استاندار خوزستان از تاسیسات سد رضاشاه کبیر و سد «گتوند» مسجد سلیمان عنوان شد.

استاندار خوزستان همچنین از فعالیت خانه‌سازی طرح کارون و مارون و کشت‌وصنعت نیشکر کارون‌در ناحیه «دیمیچه» شوشتر دیدن کرد.

در بازدید استاندار خوزستان از تاسیسات‌سدهای رضاشاه کبیر و گتوند گفته شد، در مسیر رودخانه کارون، سیزده سد بزرگ انحرافی ساخته خواهد شد و در «دیمیچه» شوشتر، یک‌مزرعه نیشکرویک کارخانه قندشکر ایجاد خواهد شد.

### پان‌آمریکن بعنوان «هواپیمائی سال» برگزیده شد

به علت مبارزه‌ای که هواپیمائی پان‌آمریکن در سال گذشته برای نجات از پرتگاه ورشکستگی به عمل آورد از طرف مجله « ترابری هوائی بین‌المللی» به عنوان «هواپیمائی سال» برگزیده شد .

این مجله که مساعی خود را مصروف مدیریت هواپیمائی در جهان مینماید در روی جلد خود عکسی از آقای ویلیام‌سول رئیس هیئت مدیره پان‌آمریکن چاپ کرده و از مدیریت پان‌آمریکن و بطور کلی کارکنان آن که با همبستگی یکدیگر بزرگترین مجاهدت ها را برای ادامه حیات این شرکت در صحنه هواپیمائی بین‌المللی بظهور رساندند یاد میکند .

در نتیجه کوشش های این هواپیمائی در سال ۱۹۷۵ مجله« ترابری هوائی بین‌المللی»پیش بینی‌میکند که پان‌آمریکن موقعیت خود را بازیافته و در صورتی که دگرگونی قابل ملاحظه‌ای در فعالیت های این رشته پدید نیاید و یا قیمت‌های سوخت جت دچار تغییرات فاحشی نگردد ،این هواپیمائی‌در سال۱۹۷۶ به سوی تولید سود برگشت خواهدنمود.

اگر شما از طراز مردمان دیگر هستید وشخصیتی متمایز دارید
اگر شما راه وروش زندگی خاصی در روابط با مردم و در شیوه لباس پوشیدن داشته باشید،
یك فرد عادی نیستید و
قطعاً ساعتی خواهید داشت که فوق معمول است.
شما رولکس را انتخاب خواهید کرد

ROLEX
of Geneva

ارزش رولکس را از شخصیت دارندگان آن بشناسید

نماینده انحصاری در ایران جواهری رولکس
خیابان شاهرضا . شماره ۸۵ ـ پین کالج و پهلوی تلفن ۶۶۲۱۳۷
نماینده فروش: جواهری شیرینیان
خیابان شاه عباس شماره ۱۳۲ ـ تلفن ۸۳۶۵۳۸

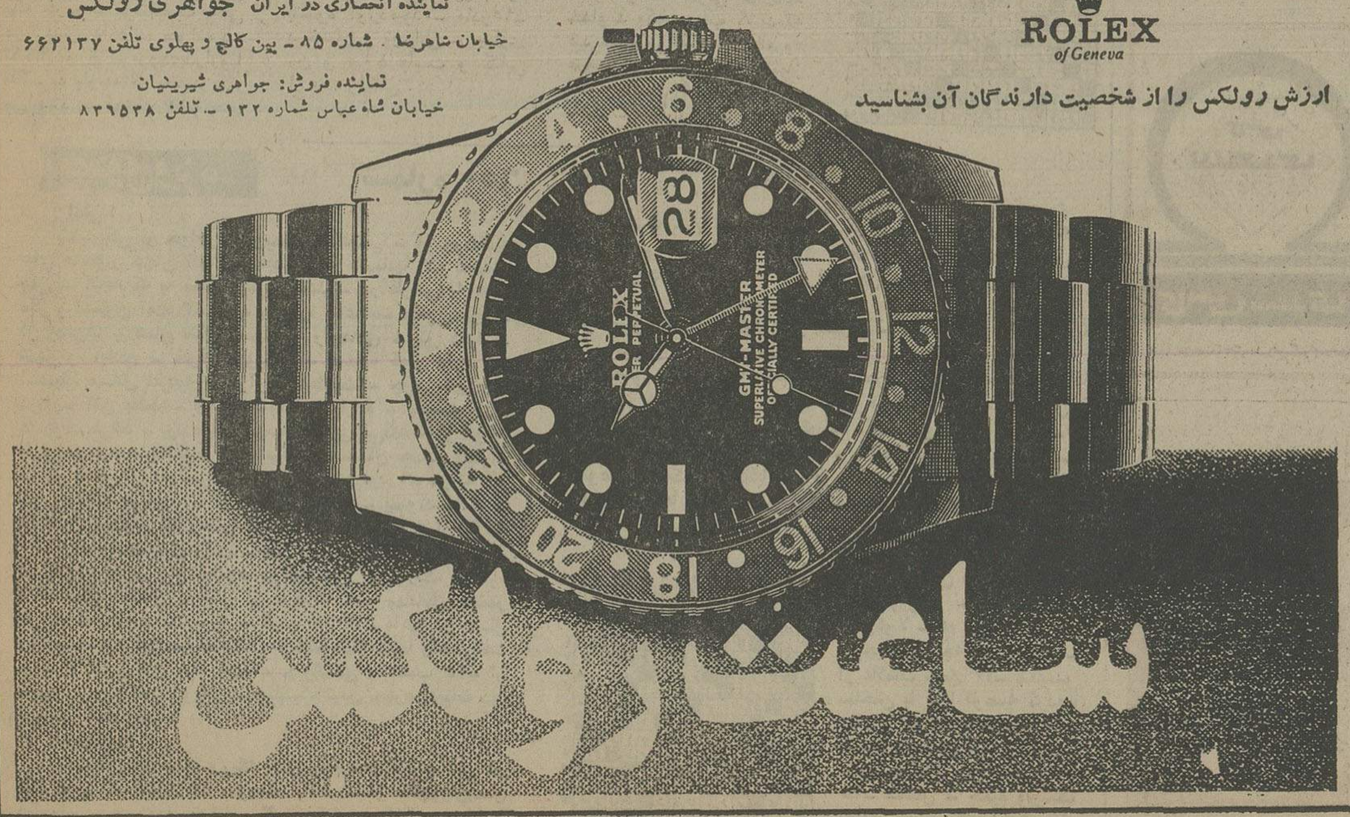


### تجدید آگهی مناقصه شماره ۱۴٫۱۶٫۵۳٫۱۴۰۱ مورخ ۱۹٫۱۲٫۵۴ (نوبت سوم)

آمادگاه کرمانشاه حمل افراد سال ۱۳۵۵ را برابر شرایط و مشخصات موجود بمناقصه میگذارد . پیشنهاد دهندگان میتوانند همه روزه با مراجعه بقسمت پیمانهای‌آمادگاه واقع‌دربلوار طاق‌بستان واخذ شرایط و مشخصات پیمان پیشنهاد خود را طبق مفادمندرج در شرایط مربوطه تنظیم و تاساعت۹ صبح روز ۲۲٫۱٫۵۵ بدفتر قسمت پیمانهای آمادگاه تسلیم نمایند.

م‌الف ۲۵۹۷۶

اداره مناقصه‌گذار- آمادگاه کرمانشاه
آ-۱۰۱۴۹

### آگهی مجمع عمومی فوق‌العاده

طبق تصمیم هیئت مدیره جلسه فوق‌العاده شرکت‌سهامی صنعتی تولیدی شمال در تاریخ ۱۵ فروردین ۱۳۵۵ ساعت۴ بعدازظهر خیابان تهران نو جنب پمپ بنزین قاسم‌آباد درمحل شرکت تشکیل خواهد شد. از عموم صاحبان سهام ویانماینده قانونی آنها دعوت میشود در سر ساعت مقرر . در جلسه مجمع عمومی فوق‌العاده شرکت نمایند.

دستور جلسه
۱ـ تغییر بعضی از مواد اساسنامه شرکت .
۲ـ تعیین محل اداری شرکت
۳ـ تعیین خط مشی شرکت.

هیئت مدیره شرکت صنعتی تولیدی شمال (سهامی خاص)

### سهامداران محترم شرکت افست «سهامی خاص»

یکی از سهامداران این شرکت تصمیم به فروش تعداد ۶۰۰ سهم طبقه « ب» متعلق به خود در این شرکت گرفته است .

نظر به اینکه طبق مقررات اساسنامه شرکت‌سهامداران شرکت نسبت به سهام طبقه « ب» که برای فروش‌عرضه میشود حق اولویت دارند ، علیهذا مراتب بدینوسیله‌به اطلاع میرسد .

خواهشمند است ظرف مدت ده روز تمایل یا عدم تمایل خود را به خرید سهام عرضه شده تعداد سهامی که مایل به خرید آن هستید و قیمت پیشنهادی برای خرید سهام مزبور را اعلام فرمائید .

شرکت افست «سهامی خاص»

### آگهی مجمع عمومی عادی شرکت

طبق تصمیم هیئت مدیره جلسه مجمع‌عمومی عادی‌شرکت سهامی صنعتی وتولیدی شمال در تاریخ ۱۵ فروردین ماه ساعت ۶ بعدازظهر در محل شرکت خیابان تهران‌نو جنب پمپ بنزین قاسم‌آباد تشکیل خواهد شد. از عموم صاحبان سهام ویانماینده قانونی آنان دعوت میشود سر ساعت‌مقرره در جلسه مجمع عمومی عادی شرکت نمایند.

دستور جلسه
۱ـ گزارش مدیر عامل شرکت
۲ـ انتخاب هیئت مدیره و عضو علی‌البدل شرکت.

هیئت مدیره شرکت صنعتی تولیدی شمال (سهامی خاص)

### میزگردی با شرکت سینماداران ایران
### درباره : بلیت سینما، بدآموزی فیلم ها، بازار سیاه و ....

# سینماداران: مامتهم شماره یک نیستیم

براساس بررسیهائی که از سوی مراکز تحقیقاتی معتبر جهان بعمل آمده معلوم شده که باوجود گسترش عظیم تلویزیون درجهان هنوز سینما ارزان‌ترین بهترین وپرکشش‌ترین وسیله سرگرم کننده مردم جهان بویژه مردمان طبقه متوسط هرجامعه است . زیرا که تلویزیون بتدریج بصورت یکوسیله خانگی درآمده اما سینما درخارج از خانه جاذبه خود را برای‌سرگرم کردن مردم از دست نداده است .

وسینما در میان جوامع قبل‌از آنکه بعنوان یک هنرتجلی کند بصورت یک عامل سرگرم کننده از یکسو وسیله‌ای برای تجارت از سوی دیگر بازشناخته شده است و گیشه سینما این بدهبستان را تامین میکند .

تماشاگر بلیط را از گیشه سینما میخرد تا بافراغت وآسایش به تماشای یک فیلم بنشیند و قبل‌از هر تصوری انتظار سرگرم شدن دارد ودرقبال پولی که‌پرداخته توقعاتی دارد صاحبان سینماها اولین کسانی هستند که با این انتظارات مواجه‌اند .

واکنون نارضایی از سوی تماشاگران بسیار است‌اینکه‌فیلمهای تکراری می بینند از تماشای‌فیلمهای خوب‌بهره‌مندنیستندبلیط فیلم خود را از بازار سیاه به چندبرابرقیمت خریداری میکنند ساعتها درصف میایستند و آگهی تجارتی زیاد می بینند تالار سینما برای نمایش فیلم‌مناسبت نیست و ...نظامنامه‌ها و آئین‌نامه‌های متعددی که طی سالهای متوالی تدوین گردیده کلا حاوی یک مقدار مسائل ایمنی و شرایط و ضوابط ساختمان و بناو غیره بوده است :

اول‌باردرسال ۱۳۱۴ نظامنامه‌ای برای سینماها از سوی وزارت کشور به تصویب رسید که در آن مقررات ایجاد و تاسیس و درجه‌بندی سینماها منظور شده بود.

درسال ۱۳۳۶ ودرسال ۱۳۴۵ آئیننامه های دیگری تدوین‌گردید ودر سال ۱۳۴۸ طرح ایمنی‌سینما به تصویب رسید که در آن فاصله صندلیها راهروها ظرفیت مجاز زمان مجاز برای نمایش آگهیهای تبلیغاتی و غیره منظور شده بود.

باتوجه به ضوابط بالا و موضوع شکایات و نارضایتی تماشاگران از اوضاع سینماها با چندتن از صاحبان سینماهای تهران به گفتگو نشسته‌ایم :

چرا از تماشای فیلمهای خوب برخوردارنیستیم ؟

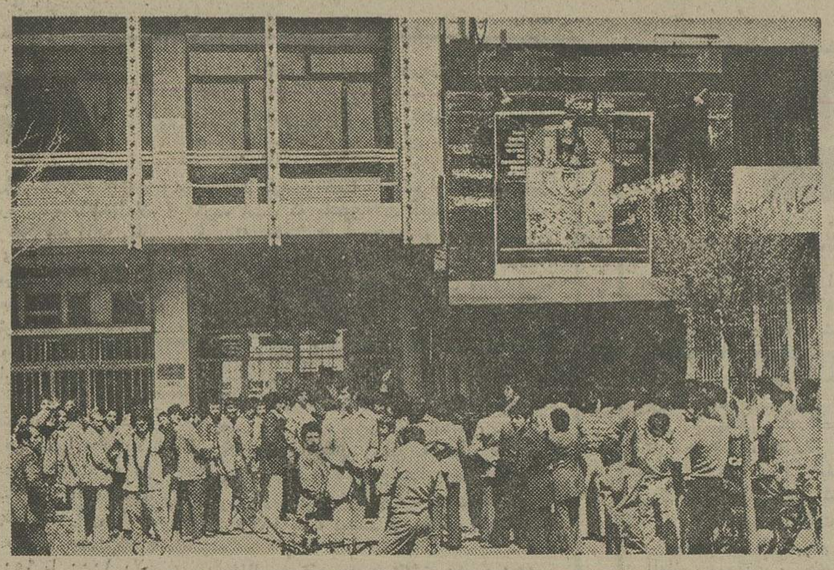

هشتاد درصد فیلمهای بازار جهانی سینما اثار مبتذل سکسی وخشونت بار است

این سئوال یک تماشاچی سینماست .

مهندس اخوان‌صاحب سینمای شهرفرنگ پاسخ میدهد » :

امروز یک فیلم خوب به قیمت ۱۵۰ هزاردلار که قیمتی بیش از نیم میلیون تومان است در بازار جهانی خرید و فروش میشود این فیلم هزینه های دیگری چون‌دوبله‌کپی ـ و تبلیغات را نیز شامل میشود که فروش در سینما های ایران پاسخگوی‌این‌مخارج نیست.

این اولین دلیل است و تازه اگر فیلمی با این قیمت خریداری شود چه‌بسا که شایسته نمایش در ایران نیست واگر به نمایش درآید چگونه میتوان با بلیط های سه و چهار تومانی پاسخ گوی قیمتهای کلان این فیلمها باشیم‌مثلااگرقیمت یک بلیط را حداکثر چهارتومان حساب کنیم ـ ۲۰ درصد عوارض شهرداریست ـ از باقیمانده‌ازپنجاه تا هفتاد درصد متعلق به صاحب فیلم یاواردکننده است ـ که حتی با شش نمایش فیلم نیز نمیتوان مخارج آنرا تامین کرد . ۲۵درصد کل نیز از آن صاحب سینماست که در مقابل باید پاسخگوی همه نارضائیهای مردم باشد ضمن آنکه مخارج عمده‌ای از قبیل حقوق ـ بیمه ـ آگهی ـ عوارض ـ مالیات را نیز بعهده دارد.

کیائی یکی از صاحبان‌سینمای بلوار گفت تاسال پیش درتهران ۱۱۴ سینما مشغول بکار بوداکنون در ظرف مدت کوتاهی یازده سینما درتهران تعطیل شده است صاحبان این سینماها بعلت ورشکستگی مالی ناگزیر به تعطیل یا فروش سینما های خود شده‌اند و بشکلی کمکار در پیش است خطر تعطیل ، سایر سینماها رانیز تهدید میکند

کیائی در پاسخ نارضائی‌مردم از اوضاع سینماها و نمایش فیلم‌های تکراری گفت یکسینما ناگزیر است پاسخگوی صاحب فیلم و پاسخگوی مخارج سینمای خود باشد. اگر سینما متوسل به نمایش فیلم های تکراری میشود باین دلیل است که پورسانتاژ کمتری میپردازد

بقیه در صفحه ۲۹

## ستارهٔ بخت شما

- فروردین: درمورد پیشنهادی که‌دریافت داشته‌اید عجولانه تصمیم نگیرید. درمیان افراد خانواده بشما خوش می‌گذرد.
- اردیبهشت: در انتظار پیغام ،نامه ویاانجام کاری ازطرف شما هستند. فردا ساعات دلپذیر و دلنشینی را در پیش دارید.
- خرداد: با اطرافیان خودبرسر مسئله‌ای گفتگو دارید. از نظر مشورتی شخص مورد علاقه‌تان استفاده کنید.
- تیر: از فرصت موجود حداکثر استفاده‌رابرید، بادوستان واطرافیان درانجام یك‌کار خیرشرکت‌میکنید.
- مرداد: با دوراندیشی درمورد مسائل‌مالی تصمیم بگیرید. باشخص موردنظر ملاقات‌میکنید.
- شهریور: نامه یاقراردادی را امضاءمیکنید که بهتراست امکانات خودرا درنظربگیرید .پولی بدست میاورید.
- مهر: درمحیط خانواده صبورو پرحوصله باشید.یك برنامه جالب برایتان پیش‌بینی شده‌است.
- آبان: سعی کنید خودتان راآنطورکه هستید معرفی کنید. حادثه‌ای شما راتحت تاثیرقرار میدهد.
- آذر: ازلحاظ مالی موقعیت متغیری پیدا میکنید. بعد از کارروزانه ساعات خوشی‌درانتظار شماست.
- دی: دریك میهمانی یا مجلس عمومی مورد توجه قرار میگیرید. بخاطر زحماتی‌که کشیده‌اید پاداش میگیرید.
- بهمن: دیگران در موردشما بدگویی میکنندکه بی تاثیر است. درایجاد یك دوستی پیشقدم میشوید.
- اسفند: مدتی ازاوقاتتان درراه حل وفصل مشکلات‌دیگران سپری میشود. خبرهای خوبی میشنوید.

## جدول عادی

شماره ۹۲۹۰

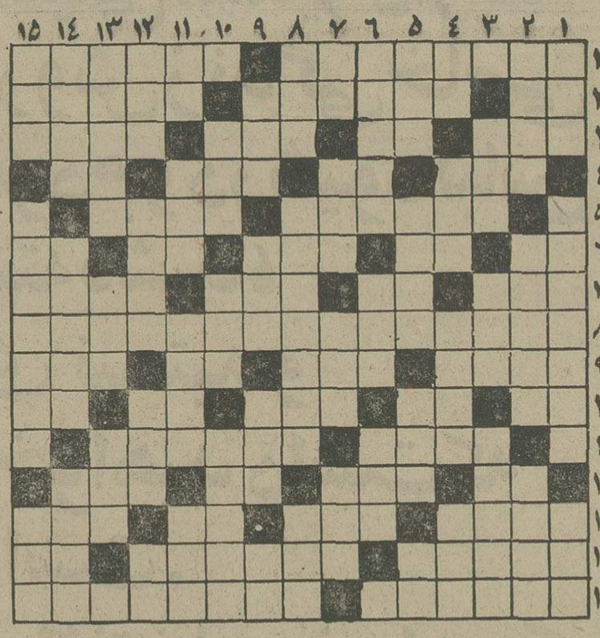

**افقی :**
۱ـ از مشهورترین میادین تهران ـ دم‌از بی‌نام و نشانی‌نیست! ۲ ـ ضمیر مفرد ـ همه شهرها زمانی چنین بوده ـ رود خوش‌رنگ اروپا ۳ـ زمانی با دینار خرج می‌شد ـ برسررویدـ حکم آنرا عزرائیل بدست دارد ـ گاهی بری تحصیل نصیب می‌شود ٤ ـ بهشت شداد ـ واحدی در سطح ـ اگرمربوط به دندان است کجان را به لب میرساند ـ حرف درد ٥ـ یکی از انواع نقاشی ـ به زیارت رفته ٦ ـ بالا که رود ناراحتی یکی‌یکی بروزمی‌کندـ از برنامه‌های‌بی‌ثبات تلویزیونی ـ حرفی دلیل بربودن ضمیر جمع ـ تازه و جدید ۷ـ خبرگزاری رسمی‌روسهاـ آخرین حرف ـ حافظه و ذهن ـ در یکجا بندنمی‌شود ۸ـ اولین قرارداد ننگین‌نفت را با ایرانیان بست ۹ـ آسوده خاطر و راحت ـ بعد از رفت می‌آید ـ زمانی خانمها بیشتر برمو می‌زدند ـ از مرده برنخیزد ۱۰ـ تکرار یک حرف ـ فوتبالیست سعی در زدنش دارد ـ جوانمردـ تکخال ورق ـ رودی‌دراروپا ۱۱ـ به پارچه که بدهند بهتر می‌ایستد ـ اجداد ۱۲ـ بدی و فساد ـ با همه بدبویی خاصیت زیادی دارد ـ خاک کوزه‌گری ـ نخ تابیده شده ۱۳ـ مرد مذهبی دین‌زرتشتـ یکحرف و سه حرف برای دشمنان پرروغن می‌پزندـ خالص و ناب ١٤ـ واگیری بیماری ـ سردار مشهور طبرستان که سالها اعراب را بستوه آورده‌بود ـ مادر۱۵ـ درخشان و نورانی ـ بازی زن و شوهرهاست و کتابی از عبید زاکانی .

**عمودی :**
۱ـ موافق که میوزید کشتی راه می‌افتاد ـ از احجام هندسی ـ یک پیاله بیشتر زده ۲ـ فریاد تشویق آمیز ـ شهری در ایران ـ مجلس نمایندگان ۳ـ خدا رحمتش کند ـ صلح و آشتی ـاکنون دیگر در ده قدرتی ندارد٤ـ خداوند یکتا ـ آب کشیده‌که آید خنده‌آور است ـ دنباله‌رو عروس در شب زفاف ـ نماز ستون آشت ٥ـ نوعی ماهی باشد ـ خواب است ـ چشم سال عرب ـ پولیکه قابل خرج کردن است ـ مکر و حیله ٥ـ خطی در هندسه ـ پیرو ـ چند تا امت ـ در سخنش شیرینی دیگری دیده‌اند ٦ـ اول می‌گیرند بعد تیر خالی می‌کنند ـ از فلزات است ـ بزی آنرا مزمزه می‌کند ۷ـ فاصله را می‌رساند ـ سرگردان و حیران ـ درختی که از چوب آن تسبیح درست می‌کنند ـ کوهی در عربستان که پیام حق‌تعالی در آن به پیامبر ختمی مرتبت (ص) رسید ۸ ـ بتی در زمان جاهلیت اعراب ـ از مجلات وطن ـ محصول مگس نحل ۹ـ سراب را گویند ـ عضوی در درون ـ پارچه‌ایکه به کار خانم می‌آید ـ علامت صفت تفضیلی ۱۰ـ نوعی موشک آمریکائیان ـ در مدرسه می‌خوانند ـ کهنه‌ها و پوسیده‌ها ۱۱ـ زوبین کوتاه‌ـسرشب ـ اثری ازامیل‌زولاـ همیشه برای عاشقان از در و دیوار می‌رسید ۱۲ـ سال بار دادن محصول در اصطلاح کشاورزان ـ نویسنده کالی‌گولا ـ هم می‌کشند و هم می‌چینند و چه بد می‌کنند ـ از علامات جمع ۱۳ـ شاعر ساختن با آنرا توصیه کرده‌ـ مقام و مرتبه ـ نومیدی١٤ـ کسیکه هوشش بسیار است ـ عددیست ـ از انواع کلاهباشد ۱۵ـ خالص ـ حکیم وپزشک حاذق یونانی که بنیان‌گزار مکتب ایونی است ـ شمشیر .

## جدول

چرن بیسر می‌زند ـ حرف فاصله ٦ ـ زیان رسیده میگیرد ـ فعلی در دستور ـ جاده‌ایکه ماشین برآن‌راه‌ندارد ۷ـ مایه حیات ـ گله‌گوسفندـ از مشهورترین شهر های مازندران ـ اهلی شده ۸ـ از بزرگان برجا میماند ـ اولین کسیکه نوبت را رعایت‌کردـ مادر ۹ ـ عشقش باختنی است ـ درخت انگور برهب در آن عبادت می‌کند ـ مخفف از او ۱۰ـ رستم گرانش را داشت ـ واحد لباس ـ اگر مربوط به گیتی است که شاعر در تفسیر دو حرفش دانسته ۱۱ـ بالا آمدن آب دریا ـ تله ـ شوخ از تن میگیرد ـ شوخ‌طبع‌ترین نویسنده ۱۲ ـ خالص ـقانون چنگیزخان ـ از درخت پرید ـ سیب زمینی ندارد ۱۳ـ یک دسته نور ـ چین و چروک برپوست ـ زیباترین شهر فرانسه ١٤ ـ تاریخ نگار ـ زخمی که آنرا دستکاری کرده‌اند ـ تشنه‌لب را در بیابان گول میزند ۱۵ـ خشک ـ اثری از موریس مترلینگ ـ کل و تمام .

**حل جدول شماره ۹۲۸۹**

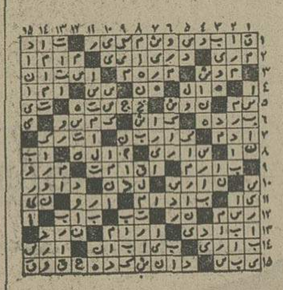

## جدول ویژه

شماره ۶۵۰

**افقی :**
۱ـ یکی از خواهران نویسنده انگلیسی ـ از رودخانه های مشهور جهان است و قبیله‌ای از انسانها ۲ـ علامت جمع ـ آنچه که به شکل دیگری باشد ـ در فارسی به معنی مکر و افسون آمده ۳ـ سود و بهره ـ علامت مفعول‌صریحـ از زدنی‌ها ـ همان سبیل است ٤ـ رایحه‌ای خوش دارد ـ شهر و آبادی ـ خرقه درویشی ـ ضعیف کمتر دارد ٥ـ استنباط مسائل شرعیه از قرآن و احادیث ـ چربی شیر ٦ـ دریا ـ آش باشد ـ واحد شیشه ـ یازده ـ چیست ۷ ـ عصبوت می‌تند ـ پرنده‌ایکه خوب شناگری می‌کند ـ از انواع بازی دونفره ـ باشکوه ۸ـ وزیرمشهورسلطان حسین بایقراء که در دانش و علم سرآمد اقران خویش بود ۹ـ در به آن باز و بسته می‌شود ـ از امراض ریوی ـ پسوند مانند ـ از قبایل وحشی که زمانی آرام و قرار از اروپائیان گرفته بود ۱۰ـ واحد پول ژاپن ـ بلی به زبان آلمانی ـ وقتی که بگیرند قر شروع میشود ـ گلیم دراز و باریک ـ تازه ۱۱ـ محل اجتماع ـ یکی از مرکبات ۱۲ـ بهانه‌گیر بیشتر می‌زند ـ نمک ـ باد سرد ـ انبار غله ۱۳ـ ماهی در سال رومی ـ سود پول ـ رخشندگی ـ حشره‌ایکه شبها راه می‌افتد ١٤ـ از شهر های شقه شده ـ چیرگی ـ عصب ۱۵ـ از مشهورترین بنادر اروپائی ـ رمانتیک ترین چهره ادبیات در قرن نوزدهم روسیه .

**عمودی :**
۱ـ فلزیست ـ کشوریکه جای روم سبز شد ـ شتر در لفظ عرب ۲ـ آنچه که سودمند باشد ـ از مشهورترین عباسیان ـ قدرت و توانائی ۳ـ بخشش ـ نوعی جاده باشد ـ در روزنامه توان‌خواند ٤ـ عرق نیشکرـ ماهی در

## تلویزیون

برنامه های تلویزیون زیر از طرف سازمان رادیو تلویزیون ملی ایران اعلام شده‌است مسئولیت هرگونه تغییر در ساعات و چگونگی برنامه‌ها باآن سازمان است

### برنامه اول کانال ۷

**یکشنبه**
۳۰ـ۱٦ اخبار
۳۵ـ۱٦ موسیقی محلی
۰۰ـ۱۷ نقالی
۱۲ـ۱۷ برنامه کودکان
۲۰ـ۱۸ اخبار استان
۳۰ـ۱۸ خانواده
۳۰ـ۱۹ برنامه‌ای ویژه به مناسبت زادروزاعلیحضرت رضاشاه کبیر
۰۰ـ۲۰ اخبار
٤۰ـ۲۰ مامور ما صمد
٤۰ـ۲۱ اقای مربوطه
٤٥ـ۲۱ دانش
۱٥ـ۲۲ فیلم هفته : «پاندول»

**برنامه نیمروز دوشنبه**
۰۰ـ۱۲ اخبار
۰٥ـ۱۲ حفاظت و ایمنی
۳۰ـ۱۲ موسیقی محلی
٥۰ـ۱۲ کمدی کلاسیک
۱۰ـ۱۳ لحظه‌های بحرانی
۰۰ـ۱٤ اخبار

### برنامه دوم کانال ۹

**یکشنبه**
برنامه بین‌المللی
۰۰ـ۱٦ دنیای اطراف ما
۰٦ـ۱٦ اخبار ـ گفتار کوتاه
۱۰ـ۱٦ کارتون
۲۰ـ۱٦ طبقه‌بالا ـ طبقه‌پائین
۱۸ـ۱۷ برنامه مخصوص رادیو تلویزیون
۲۸ـ۱۷ فیلم سینمائی :
۰۰ـ۱۹ اخبار

**برنامه عادی**
۱٥ـ۱۹ موسیقی و تصویر
۳۰ـ۱۹ اتاق اخبار
۳٥ـ۱۹ کوجاک
۲٥ـ۲۰ برگهای اندیشه
٥۷ـ۲۰ قانون دوست‌شماست
۰۰ـ۲۱ اخبار از برنامه‌دوم
۳۰ـ۲۱ شجاعان
۲۰ـ ۲۲ موسیقی کلاسیک

### تلویزیون امریکا

**یکشنبه**
۰۰ـ۱٦ تلویزیون امروز
۰٤ـ۱٦ بیمارستان عمومی
۲٥ـ۱٦ خیابان سسام
۲۰ـ۱۷ سندباد
۳۰ـ۱۷ فلینت‌استون
٥٥ـ۱۷ آگهی
۰۰ـ۱۸ اخبار
۳۰ـ۱۸ یادداشت برنامه‌ها
۳٥ـ۱۸ اطلاعات ویژه
۲٥ـ۱۹ وکلای جوان
۲۰ـ۲۰ فیلم
٤٥ـ۲۱روزیکه‌سانفرانسیسکو سوخت
٥٥ـ۲۱ آگهی
۰۰ـ۲۲ اخبار
۱٥ـ۲۲ شو امشب
۲۰ـ۲۳ بوک‌اوان


## تالار رودکی

ارکستر سنفونیک تهران
tehran symphony orchestra

ماریوس کونستان — رهبر
ویلیام‌مک‌کنی — تنور
ژوزف‌اشچگولسکی — کر
برنامه

کونستان — شاکون ومارش نظامی
بریتن — سرناد برای تنور ،کر
برلیوز — وسازهای زهی
سنفونی فانتاستیک ،
اپوس۱٤

بهای بلیت ۲۰۰ـ ۱٥۰ـ ۱۰۰ ـ٥۰ ریال
(برای دانشجویان نیم بها )
چهارشنبه ۲۷ اسفند : ۸ بعداز ظهر
پنجشنبه ۲۸اسفند، ½٥ بعداز ظهر

در هتل اینتر کنتیننتال تهران
سه شنبه ۲٦ اسفند از ساعت ۷ بعداز ظهر
با برنامه های متنوع : شام وشراب ورقص
حاجی فیروز ـ پریدن ازروی آتش
باشرکت هنرمندان محبوب شما
مرضیه
ویگن
افشین
لیلا فروهر
مجید
INTER-CONTINENTAL TEHRAN
رزرو : باتلفن ۶۵۵۰۲۱/۹
داخلی ۱۹۸

## سخن

مجله ادبیات و دانش‌وهنر امروز شماره ۱۰ و ۱۱دوره ۲٤ منتشر شد .

## ۷ گنج

قرعه‌کشی ۳ روز دیگر

برنامه ویژه نوروزی
سینماهای
اثری برگزیده از سینمای هند
دوست من
فیل

کاسی سعدی
پیشرو صنعت سرامیک ایران
کاسی سعدی

## ۷ گنج

قرعه‌کشی ۳ روز دیگر

## سینما کسری : میعادگاه گناه

## برنامه سینماها

تماشای فیلمهائی که باعلامت (×) مشخص‌شده برای اشخاص کمتر از ۱۸ سال ممنوع است

★ آلوده ـ منوچهروثوق ـ آرام ـ جلال
مولن‌روژ (۷۵۲۹۲۹) ۱۱ـ ۱ـ ۳ـ ٥ـ ۷ـ ۹
اروپا (۳۰۳۱۷۹) ۳۰ر۱۰ـ ۳۰ر۲ـ ۳۰ر٤ـ ۳۰ر٦ـ ۳۰ر۸
نیاگارا (٦٦٥۳۰۷) ۱۱ـ ۱ـ ۳ـ ٥ـ ۷ـ ۱٥ر۹
میامی (۷٥٤۳۲۹) ۱۱ـ ۱ـ ۳ـ ٥ـ ۷ـ ۱٥ر۹
الوند (۳٥٦٥۳۸) ۱۰ـ۱۲ـ ۲ـ ٤ـ ٦ـ ۸ـ ۱۰
کیهان (٥٤٦۳٦۰) ۹ـ ۱۱ـ ۱ـ ۳ـ ٥ـ ۷ـ ۹
مارلیک (۹٦۳٦۱٦) ۱۱ـ ۱ـ ۳ـ ٥ـ ۷ـ ۹
ارانوس (٥۲۷۹۷۱) ۳۰ر۱۰ـ ۳۰ر۲ـ ۳۰ر٤ـ ۳۰ر٦ـ ۳۰ر۸
سیلوانا (۳٦۳۷۳۷) ۳۰ر۱۰ـ ۳۰ر۲ـ ۳۰ر٤ـ۳۰ر٦ـ ۳۰ر۸
شهرام (۸٤٤٥٤۹) ۹ـ ۱۱ـ ۱ـ ۳ـ ٥ـ ۷ـ ۹
شرق (٥۳٤۰۲٤) ۳۰ر۱۰ـ ۳۰ر۲ـ ۳۰ر٤ـ ۳۰ر٦ـ ۳۰ر۸
★ اعترافات شیشه‌پاک ـ رنگی ـ آنتونی‌بوت
امپایر (۸۹۳۹٤۲) ۱٥ر۱۱ـ۳۰ر۱ـ ۳۰ر۳ـ۳۰ر٥ـ۳۰ر۷ـ ٤٥ر۱
★ این فرارمرگبار ـ رنگی ـ استیومک‌کوئین
برلیان (۳۹۳٥۳٥) ۹ـ ۱۱ـ ۱ـ ۳ـ ٥ـ ۷ـ ۹
★ (×) برهنه‌خونین ـ رنگی ـ رابرت‌حسین
ریولی (۷٥۷۷۷۷) ۱۱ـ ۳۰ر۳ـ۳۰ر٥ـ ۳۰ر۷ـ ۳۰ر۹
★ بهترین پدر دنیا ـ فخرالدین ـ نازی
آسیا (٦٤۲۹۰۹) ۱۱ـ ۱ـ ۳ـ ٥ـ ۱٥ر۷ـ ۳۰ر۹
رکس (۳۱٥۲۹۳) ۳۰ر۱۰ـ۳۰ر۲ـ ۳۰ر٤ـ ۳۰ر٦ـ۳۰ر۸
شهوند (۳٥٤۰٤۰) ۳۰ر۱۰ـ ۳۰ر۲ـ ۳۰ر٤ـ ۳۰ر٦ـ ۳۰ر۸
لیدو (٥٤۱۲۸۲) ۱۰ـ ۱۲ـ ۲ـ٤ـ٦ـ۸
نپتون (۷٦۰۱۳٦) ۹ـ ۱۱ـ ۱ـ ۳ـ ٥ـ ۷ـ ۹
ژاله (۳۰٤۱۲۰) ۳۰ر۱۰ـ ۳۰ر۲ـ ۳۰ر٤ـ ۳۰ر٦ـ ۳۰ر۸
توسکا (٥۳۹٥٤٤) ۳۰ر۱۰ـ ۳۰ر۲ـ ۳۰ر٤ـ ۳۰ر٦ـ ۳۰ر۸
المپیا (۹۲٦۷۹۷) ٤٥ر۱۰ـ ۱ـ۳ـ ٥ـ ۷ـ ۹
پاسارگاد (۳٤۲۷۸۲) ۹ـ۱۱ـ ۱ـ ۳ـ٥ـ۷ـ ۹
چرخ‌فلک (۹٥۰٥٥۸) ۱۰ـ ۱۲ـ ۲ـ ٤ـ ٦ـ ۸
سیلورسیتی (۲٦۱۲۰٥) ۳۰ر۱۰ـ۳۰ر۲ـ۳۰ر٤ ـ۳۰ر٦ـ ۳۰ر۸
★ (×) تنهامردی که میتونه ـ سینماسکوپ ـ رنگی
شهرقشنگ (٦٤۷۷۷۷) ۱۱ـ ۱ـ ۳ـ ٥ـ ۷ـ ۱٥ر۹
★ تک تاز ـ رنگی ـ لی.جی‌کاب
شهرفرنگ (٦۲۷٦۲۸) ۱٥ر۱۱ـ۳ـ ۱٥ر٥ـ ۳۰ر۷ـ ٤٥ر۹
★ خشم عقاب‌ها ـ بهارجوانی
پردیس (۳۰٤۲٥۹) ۳۰ر۱۱ـ۳۰ر۱ـ۳۰ر۳ـ۳۰ر٥ـ۳۰ر۷ـ٤٥ر۹
★ چمدان ـ رنگی ـمیری‌دارک
گلدن‌سیتی (٦٦۳۲٦۹) ۳۰ر۱۱ـ ۳۰ر۳ـ۳۰ر٥ـ ۳۰ر۷ـ٤٥ر۹
★ دیدنیهای روسیه ـ رنگی ـ سینه‌راما
آتلانتیک (۸۹۷۱۷۱) ۱۱ـ ۳۰ر۱ـ ٤ـ ۷ـ ۳۰ر۹
★ دنیای دیوانه دیوانه فیلمسازان ـ رنگی
شهرتماشا(۹۲۸٦۸٦)۳۰ر۱۱ـ۳۰ر۱ـ ۳۰ر۳ـ۳۰ر٥ـ۳۰ر۷ـ٤٥ر۹
★ دختری ازجهنم سبز ـ رنگی ـ ایوان‌راسموف
سانترال (۹۲۸٦۸٦) ۱۱ـ ۱ـ ۳ـ ٥ـ ۷ـ ۱٥ر۹
★ دوست ـ رنگی ـ درمندرا ـ هماماليني
همای (۳۱۱٦٦۹) ۳۰ر۱۰ـ ۳۰ر۲ـ ۳۰ر٤ـ ۳۰ر٦ـ ۳۰ر۸
★ دایره عشق ـ رنگی ـ جین‌آندا ـ ژان‌سوره
آریا (۳۱۹۸۸٤) ۹ـ ۱۱ـ ۱ـ ۳ـ ٥ـ ۷ـ ۹
★ دایره‌مرگ ـ شعله های انتقام
البرز (۳۰٤۲٥۸) ۳۰ر۸ـ ۳۰ر۱۱ـ ۳۰ر۲ـ ۳۰ر٥ـ ۳۰ر۸
★ رابطه قبل‌از ازدواج ـ رنگی ـاورنلاموتی
پولیدور (۸۹۲۷۳۱)۳۰ر۱۱ـ۳۰ر۱ـ۳۰ر۳ـ ۳۰ر٥ـ۳۰ر۷ـ٤٥ر۹
★ زیبای‌پررو ـ بیک‌ایمانوردی ـمرجان
اونیورسال (۹۲٦۹٥۳) ۱۱ـ ۱ـ ۳ـ ٥ـ ۱٥ر۷ـ ۳۰ر۹
پاسیفیک (۷٥۳۳۱۱) ۱٥ر۱۱ـ۳۰ر۳ـ ۳۰ر٥ـ ۳۰ر۷ـ ۳۰ر۹
ایران (۳۱٦۳٥٤) ۳۰ر۱۰ـ ۳۰ر۲ـ ۳۰ر٤ـ ۳۰ر٦ـ ۳۰ر۸
ساینا (۳٥۷٤٤۲) ۱۰ـ ۱۲ـ ۲ـ ٤ـ ٦ـ ۸ـ ۱۰
تیسفون (۹٥۸۸۸۲) ۹ـ ۱۱ـ ۱ـ ۳ـ ٥ـ ۷ـ ۹
رنگین‌کمان (۷٥٦۷٦۰) ۹ـ ۱۱ـ ۱ـ ۳ـ ٥ـ ۷ـ ۹
پرسپولیس (٥۳۸۰۸۱) ۱۰ـ ۱۲ـ ۲ـ٤ـ٦ـ ۸
دریا (۳٤۱۷٤٦) ۹ـ ۱۱ـ ۱ـ ۳ـ٥ـ ۷ـ ۹
کارون (۹٥٥۱٦٥) ۳۰ر۱۰ـ ۳۰ر۲ـ ۳۰ر٤ـ ۳۰ر٦ـ ۳۰ر۸
آستارا (۸۷٤۰۲۲) ۳۰ر۱۰ـ ۳۰ر۲ـ ۳۰ر٤ـ ۳۰ر٦ـ ۳۰ر۸
★ زنهای مشرق‌زمین ـ رنگی ـ صباح
سهیلا (۳۱٦٤۲٤) ۳۰ر۱۰ـ ۳۰ر۲ـ ۳۰ر٤ـ ۳۰ر٦ـ ۳۰ر۸
پلازا (٦٤٤۲٥٥) ۱٥ر۱۱ـ ۱٥ر۳ـ ۱٥ر٥ـ ۱٥ر۷ـ ۱٥ر۹
ری (٥۲۲٥۷۸) ۹ـ ۱۱ـ ۱ـ ۳ـ ٥ـ ۷ـ ۹ـ
مراد (۷٥۳۳۸۲) ۹ـ ۱۱ـ ۱ـ ۳ـ ٥ـ ۷ـ ۹
داریوش (٥۲٦۲٦٥) ۳۰ر۱۰ـ ۳۰ر۲ـ ۳۰ر٤ـ ۳۰ر٦ـ ۳۰ر۸
★ زنجیرهای شکسته ـ پنج‌بیرحم
فلور (٥۲۸۰۹٦) ۹ـ۱۱ـ ۱ـ ۳ـ ٥ـ ۷ـ ۹
★ سرحد قدرت ـ رنگی ـ جیمبراون
ماژستیک (٦٦۸٤٦۱) ۱۱ـ ۱ـ ۳ـ ٥ـ ۷ر۱٥ـ ۹ر۱
★ سکوت ـ رنگی ـ سرگنی‌باندارچوک
شهرقصه (٦۷۲۷۹۰) ۱۱ـ ۲ـ ٤ـ ٦ـ ۸ـ ۱۰
★ (×) شکوفه های‌لطیف عشق ـ رنگی
ب.ب (۸۲۹٦٤۱) ۱۰ـ ۱۲ـ ۲ـ ٤ ـ٦ـ ۸ـ ۱۰
★ شهروحشی ـ سینماسکوپ ـ رنگی
گلدیس (٦۲۸۷۱۳) ۳۰ر۱ـ ۳۰ر۳ـ ۳۰ر٥ـ ۳۰ر۷
★ ضربه‌های شیطانی ـ ٥مرد شکست‌ناپذیر
ستاره (٥۳۸۷۲۱) ۹ـ ۱۱ـ ۱ـ ۳ـ ٥ـ ۷ـ۹
★ عشاق ـ رنگی ـ ریچاردبکین‌سیل
ونک (٦۸٤۱۱٦) ۱۱ـ ۲ـ ٤ـ٦ـ ۸ـ ۱۰
★ قاتلین درپاریس ـ سینماسکوپ ـ رنگی
مترویل (۳۱۹٤۱۰) ۹ـ ۱۱ـ ۱ـ ۳ـ ٥ـ ۷ـ ۹
رویال (۸۲۹۷۸٥) ۱۰ـ ۱۲ـ ۲ـ ٤ـ٦ـ ۸ـ ۱۰
تخت جمشید (٦٥۲٥٥۰) ۱۱ـ ۲ـ ٤ـ٦ـ ۸ـ ۱۰
★ قهرمانان سرعت ـ دزدسیاه‌پوش
آسمان آبی (۳٤۱٦٦۸) ۹ـ ۱۱ـ ۱ـ ۳ـ٥ـ ۷ ـ۹
★ قدرت طلا ـ سینماسکوپ ـ رنگی
دروازه‌طلائی (۳٥۲۱٦۰) ۹ـ ۱۱ـ ۱ـ ۳ـ ٥ـ ۷ـ ۹
★ گلوله برفی ـ رنگی ـ محصول‌والت‌دیسنی
سینه‌موند (٦٤۸۳۲۲) ۱۱ـ ۳ـ ٥ـ ۷ـ ۹
★ گوزن‌ها ـ بهروزوثوقی ـ نصرت‌پرتوی
کاپری (۹۲۸٤۰۱) ۱۱ـ ۳ـ ٥ـ ۷ـ ۱٥ر۹
★ کاتو پسر اژدها ـ رنگی ـ سینماسکوپ
پارک (۳۱۹٦۳۷) ۹ـ ۱۱ـ ۱ـ ۳ـ ٥ـ ۷ـ ۹
★ مردتنها ـ رنگی ـ هاردی کروگر
پارامونت (٦٤۸۳۲۱) ۱٥ر۱۱ـ ۳۰ر۷ـ ۳۰ر۹
★ میعادگاه گناه ـ رنگی ـ ژان‌سورل
کسری (۸۲٦۹۳۹) ۱۰ـ ۱۲ـ ۲ـ ٤ـ ٦ـ ۸ـ ۱۰
★نفرت ـ رنگی ـ جرج‌اسکات
دیاموند (۸۲۸٤۰۰) ۱٥ر۱۱ـ٤٥ر۱ـ۳۰ر۳ـ۳۰ر٥ـ۳۰ر۷ـ٤٥ر۹
★ ناجاوخدایان هفت دریا ـ سه‌غول‌امپراتوری‌رم
نادر (۳۱٤٤۹٥) ۹ـ ۱۱ـ ۱ـ ۳ـ ٥ـ۷ـ۹
★ وطن من ـ رنگی ـ راجشن‌گانا
حافظ (۳۹۱۰۷٤) ۳۰ر۱۰ـ ۳۰ر۲ـ ۳۰ر٤ـ ۳۰ر٦ـ ۳۰ر۸
★ هوسهای‌یک مرد ـ سینماسکوپ ـ رنگی
رادیوسیتی (٦٤۳۳۲۰) ۱٥ر۱۱ـ ۳۰ر۳ـ ۳۰ر٥ـ ۳۰ر۷ـ۳۰ر۹
سانس انگلیسی
گلدیس ساعت ۳۰ر۹ (شهروحشی)

چینی ممتاز آلمانی ـ الگانت ـ شیک
با رومیزی آبی
گل الگانت آبی «با شکره و اشرافی»
IR Porzellan
MADE IN GERMANY
ایرپرسلان
ایرپرسلان کریمخان زند شماره ۱۳۲ تلفنهای : ۲ ـ ۸۳۵۸۰۱

# شورای تهران بزرگ تشکیل میشود

علیرضا شفائی

لایحه تشکیل شورای تهران بزرگ طی ۷ماده آماده تقدیم بمجلس شد دراین شوراکه زیرنظر نخست‌وزیر اداره خواهد شد وزیران دارائی و امور اقتصادی- کشاورزی و منابع‌طبیعی، مشاور ورئیس سازمان برنامه- نیرو- صنایع و معادن- مسکن و شهرسازی عضویت دارند و شهردار پایتخت عنوان دبیرشورا را دارا خواهد بود. در این لایحه پیش‌بینی شده است‌شهرداری پایتخت می‌تواند محلات و ساختمانهای موجود در محلات‌قدیمی تهران را تملک و به‌ساختمانهای مسکونی جدید تبدیل کند ونیز می‌تواند درمقابل تملک محلات قدیمی- ساکنان این محلات رادر ساختمانهای مسکونی جدیدکه احداث می‌کند- سکونت دهدآنهم براساس ضوابط و آئین‌نامه‌هائی که به تصویب مجلسین یا هیئت وزیران خواهد رسید. این‌شورا همچنین می‌تواندپیش‌بینی های لازم برای انتقال افراد یا گروهها یا صنایع و موسسات قدیمی و خصوصی را به سایر نقاط کشور پس از بررسی بمرحله اجرا بگذارد.

درصورت تصویب این لایحه شهرداری تهران اختیاردارد با پیشنهاد شورای تهران بزرگ- املاک و مستحدثات داخل‌در محدوده طرح‌های مصوب شورا را بارعایت قانون نوسازی و عمران شهری که درسال ۱۳۴۷ به‌تصویب رسیده است تملک‌کند وحقوق کسب وپیشه وتجارت را نقدا و تاوان املاک و زمین هائی راکه تملک میشود تادومیلیون و ۵۰۰ هزار ریال نقدوبقیه را به‌اقساط ۵ساله بابهره ۹درصد میپردازد.

## کنترل جمعیت تهران

قانون نظارت برگسترش شهر تهران و قسمتی از قانون تاسیس شورایعالی شهرسازی و معماری ایران که مربوط به تصویب نقشه جامع تهران است ودیگر مقررات وقوانین‌که‌مغایر بالایحه جدید تشکیل شورای تهران بزرگ باشد- با تصویب‌نهائی این لایحه ملغی می‌شود. همچنین تخریب ساختمانهای بدون پروانه یا مغایر باپروانه ساختمان درمحدوده‌قانونی‌شهر،بارعایت ضوابط ماده ۱۰۰قانون شهرداریها مصوب سال ۱۳۴۰و اصلاح تبصره آن درسال ۱۳۵۲، صورت خواهد گرفت ودفاتر اسناد رسمی مکلف می‌شوند اسناد قطعی انتقال ساختمان وتاسیسات را بشرط ارائه گواهی پایان ساختمان انتقال دهند.

از وظایف شورای تهران بزرگ کنترل جمعیت تهران‌و پیشگیری ازعوارض ناشی از افزایش جمعیت است. باین جهت شهرداری قادر خواهد بود براساس ضوابطی که پیش‌بینی می شود محدوده خدماتی وحریم پایتخت را تجدیدنظر و درنقشه جامع تهران نظارت مستمر داشته باشد.

## اصلاح ماده ۱۰۰ قانون شهرداریها

طرح نمایندگان مجلس شورای ملی برای‌اصلاح ماده ۱۰۰ قانون شهرداریها مراحل تکمیل خودرا طی می‌کند تاتقدیم گردد. دراین طرح اشاره شده است‌که اگر حین رسیدگی معلوم شود احداث ساختمان بدون پروانه یا تغییر در مشخصات پروانه - براثر سهل‌انگاری ماموران شهرداری صورت گرفته - کمیسیون ویژه‌ای‌که تشکیل می‌شود مکلف است پرونده تخلف مامور یا ماموران مربوط را برای رسیدگی- بمراجع قضائی ارسال‌دارد. هچنین نسبت به‌کلیه آرائی که قبل‌از اجرای این طرح صادرشده فرصت کافی برای شکایت معترض بدادگاه استان- پیش‌بینی گردید.

گفته شد که این طرح ممکن است پس از تکمیل - تا پایان سال جاری تقدیم شود. البته ممکن است لایحه مربوط به‌تشکیل شورای تهران‌بزرگ بااختیارات تازه‌ای‌که‌درآن پیش‌بینی‌شده‌است نیز قبل ازسال نو تقدیم گردد.

## حراج مال برای دریافت طلب

اسمعیل هنرمندی معاون پارلمانی‌وزارت دادگستری درجلسه دیروز مجلس سنا لایحه الحاق یک تبصره بماده ۳۴ قانون اصلاح قانون ثبت اسناد و املاک را تقدیم کرد.

بموجب این تبصره که بعنوان تبصره ۹ به ماده مذکور اضافه خواهد شد: در مورد وام های مربوط به طرح های صنعتی و معدنی و کشاورزی و کشت و صنعت - هرگاه بانک وام دهنده ظرف شش ماه از تاریخ ابلاغ اجرائیه تقاضای حراج مال مورد رهن یا وثیقه را بنماید - پس از انقضای‌مدت مذکور خواه بدهکار تقاضای حراج کرده یا نکرده باشد مال از طریق حراج بفروش میرسد. مبلغ حراج باید از کل مبلغ طلب و خسارت و حقوق و عوارض و هزینه های قانونی تا روز مزایده شروع شود. در صورتی که خریداری نباشدیک بار دیگر تجدید میگردد. در این صورت بهای مال بوسیله ارزیاب ارزیابی و پس از قطعیت بهای ارزیابی مزایده‌بر مبنای آن شروع میگردد. هرگاه بهای ارزیابی بیش از کل طلب و خسارت و هزینه های قانونی تا روز مزایده باشد حراج از کل طلب وخسارت‌وهزینه‌های قانونی‌تاروزمزایده شروع‌میشودو اگر کمتر ازطلب باشد بانک میتواند تا تعیین تکلیف حراج درخواست بازداشت سایراموال‌مدیون و متعهدتامیزان‌باقیمانده طلب بنماید.

در تبصره الحاقی به ماده ۳۴ قانون اصلاح قانون ثبت اسناد و املاک پیش‌بینی‌شده‌است هرگاه مال‌مورد رهن یاوثیقه در حراج بار دوم بفروش نرسد پس از اخذ کلیه حقوق و عوارض و هزینه های قانونی. مال مزبور بمبلغ شروع‌مزایده بموجب سند رسمی ببانک واگذار میشود. هرگاه مبلغی از طلب بانک باقی مانده باشد از سایر اموال مدیون یا متعهدتا میزان باقیمانده طلب ارزیابی و پس از قطعیت بهای ارزیابی از طریق حراج استیفاء طلب بانک خواهد شد.

بانک میتواند نظیر سایر مرتهنین با استفاده از حق‌مقرر- از رهن اعراض نموده اموال مدیون ومتعهد را اعم از مورد رهن‌و غیر آن برای استیفای طلب خود معرفی نماید. در این صورت نیز اموال از طریق حراج فروخته شده یا به بانک واگذار خواهد شد. البته احراز تخصص وام به طرح صنعتی یا معدنی منوط به قید آن در سند رسمی‌مربوط به‌اخذ وام خواهدبود.

# قرارداد مترو امضاء شد

غلامرضا نیک پی بنمایندگی از جانب دولت ایران امروزقرارداد ۸۶ میلیارد ریالی متروی تهران راامضاء کرد، طرف دیگرقرارداد مهندس مشاورفرانسوی‌سوفرتو است که بدین منظور هیئتی را از پاریس به تهران اعزام داشته است. قرارداد در ساعت نه بامداد دردفترکار شهرداریایتخت امضاء شد.

قرارداد شامل ۳۱ ماده است و امروز گفته شد که بلافاصله پس‌از امضاء و مبادله قرارداد دولت ایران مبلغ ۱۴۰ میلیون ریال پیش قسط ساختمان مترو را به‌مهندس مشاور پرداخت خواهد کرد. سخنگوی شرکت راه آهن زیر زمینی تهران امروز اعلام کرد که سازندگان مترو پس از امضای قرارداد و دریافت‌پیش قسط، امکانات و مقدمات لازم‌را برای اجرای طرح فراهم میکنند، این مقدمات که مطالعه در زمینه زمین شناسی و نقشه‌برداری در مسیر چهار خط مترو خواهد بود مدت دو سال بطول می - انجامد و نتیجه این اقدامات‌بعد از زمان مشخص شده‌درقرارداد، دراختیار کارفرماقرارداده‌خواهد شد ودرصورت تایید گزارش مربوط، از طرف کارفرما، کار ساختمان مترو بازدن اولین کلنگ در مسیر عباس‌آباد بازار شروع میشود و سه سال بعد اولین خط مترو موردبهره‌برداری قرار میگیرد.

براساس طرح تهیه شده، اولین خط مترو از عباس آباد شروع شده و پس از گذشتن از خیابان سعدی ببازار منتهی میشود. بعد از ساختمان این خط کارهای ساختمانی ۳ مسیر دیگر شروع خواهد شد. مسیر خط دوم مترو نیز از سیدخندان شروع و پس از گذشتن از خیابان سپه در آذربایجان تمام میشود.

خط سوم مترو از مجیدیه شروع میشود و پس از عبوراز خیابان‌های پهلوی - حافظ - شاهپور و به میدان راه‌آهن می‌رسد و بالاخره خط چهارم مترو از فرح‌آباد ژاله آغازمی‌شود و پس از عبور از سید - العراقین و شاهرضا، به خیابان آذربایجان ختم میشود.

قرارداد که در ۵۳ صفحه نوشته شده تعهدات پیمانکار و کارفرما، مدت زمان اجرای قرارداد، مدت زمان مطالعه و خدمات مهندسان مشاور، قیمت هاو نحوه پرداخت ها، تشریح شده است.

در صورت بروز اختلاف، موارد براساس قوانین ایران مورد رسیدگی قرار میگیرد - حکمیت بموجب تصمیمات رئیس سازمان برنامه ایران مشخص و ارجاع خواهد شد.

طول راه‌آهن زیرزمینی تهران ۶۳ کیلومتر است، تعدادایستگاه های تعویض خط ۸ ایستگاه و تعداد ایستگاه های ساده ۵۳ واحد پیش‌بینی شده است

# پیام شاهنشاه

## بمناسبت روز ذوب‌آهن

شاهنشاه آریامهر به مناسبت هشتمین سالروز تاسیس ذوب آهن ایران پیامی فرستادند. متن پیام شاهنشاه که دیروزدر مراسمی به همین مناسبت بوسیله‌اکبرزاداستاندار اصفهان قرائت شد به این شرح است:

- هشتمین سالگرد روز ذوب‌آهن را که مقارن با بنیانگذاری اولین مجتمع‌ذوب آهن ملی ایران است به ملت ایران‌تبریک میگوئیم. موفقیت هائی که درهشت سال گذشته در جهت ایجادو توسعه‌صنایع سنگین و بهره برداری ازذوب آهن آریامهرو شناسائی‌ذخایر عظیم ملی ازجمله ذغال سنگ و سنگ‌آهن‌و همچنین‌ساختمان و تجهیز معادن با استفاده از تکنولوژی پیشرفته‌و بهره‌برداری صحیح از این منابع‌زیرزمینی بدست آمده است طبعا مایه خوشوقتی است. اثرات مثبت ایجاد این صنعت مادر در مملکت از لحاظ اقتصادی و اجتماعی وتربیت‌نیروی انسانی متخصص نه‌انگر این واقعیت است که‌ایجاد صنعت ذوب‌آهن تاچه حدضرورت داشته‌است. خوشوقتیم که ذخایر شناخته شده ذغال سنگ کشورنه‌تنها احتیاجات صنایع ذوب فلزات را در آینده تامین خواهدکرد، بلکه منبع‌انرژی اطمینان‌بخشی برای نسل های بعدی خواهد بود.

انتظار داریم در حفاظت و بهره برداری صحیح از منابع ملی کشور حداکثر کوشش‌و مجاهدت بعمل آید و در این راه توفیق خدمتگزاران صنعت ذوب‌آهن‌و معادن راخواستاریم.

### گلباران

مراسم بزرگداشت سالروز تاسیس ذوب‌آهن‌آریامهر روز ۲۳ اسفند ماه هرسال باشکوه خاصی در اصفهان برگزارمی شود ودر مراسم امسال تمثال شاهنشاه آریامهر به وسیله کارمندان ذوب‌آهن آریامهر گلباران شد و برای سلامت شاهنشاه آریامهر و علیاحضرت شهبانو وولاحضرت ولایتعهد آئین دعا و نیایش بعمل آمد ونمایندگان کارکنان‌این مجتمع عظیم صنعتی کشور از برابر تمثال شاهنشاه آریامهر رژه رفتند.

# حادثه شدید بود، اما بخیر گذشت

یک تانکر مخصوص حمل گاز به شماره ۲۴۵۲۱ تهران- ج ساعت ۵ بامداد امروز باکامیونی‌بشماره ۱۳۷۹۶تصادف کرد. تصادف که در جاده آرامگاه (ایستگاه ورزش)اتفاق افتاد بقدری شدید بود که اتاقک راننده تانکر درهم‌کوفته شد و کامیون نیز واژگون گردید. علیرغم شدت حادثه خوشبختانه کسی به کام مرگ نیافتاد و فقط راننده تریلی‌مجروح شد که جهت مداوابه بیمارستان رضا شاه‌کبیر انتقال یافت. علت تصادف انحرافبه چپ کامیون تشخیص‌داده‌شده است

در حادثه رانندگی جاده آغاجاری

# ۴ سرنشین پیکان کشته‌شدند

بهبهان - خبرنگار اطلاعات: در برخورد شدید یک پیکان با کامیون در جاده آغاجاری ۴ نفر کشته و دو نفر مجروح شدند.

پیکان ۲۹۶۱۲ برانندگی سعید ابوعلی با ۵ سرنشین از امیدیه عازم آغاجاری بود که باکامیون ۲۲۹۷۳- تهران بشدت برخورد کرد. دراین حادثه راننده پیکان و۳نفر دیگر باسامی محمدرضا حسینیان، علی‌صفویان وسلیعلی حسینی ابوعلی کشته شدند.

محمدعلی نژادی و محمود صالحی مجروحین حادثه به بیمارستان آغاجاری انتقال‌یافتند راننده کامیون پس از تصادف گریخت.

# ۵ دانش آموز زنده بگور شدند

باغملک جانکی - خبرنگار اطلاعات:

پنج کودک ۹ تا ۱۲ ساله، زیر خروار ها سنگ و خاک زنده به گور شدند.

این پنج کودک که‌دانش آموز دبستان «سرله» باغملک بودند، با گرم شدن هوا، برای آب تنی به رودخانه «سرله» رفته بودند که پس‌از آب‌تنی در دامنه‌یک تپه خاکی سرگرم بازی‌شدند. ناگهان تپه خاکی بعلت‌سست بودن ریزش کرد و هر ۵ کودک، زیر خروار ها سنگ و خاک‌زنده به گور شدند.

عده‌ای از ساکنان دهکده سرگرم بیرون کشیدن آنهااز زیر خاک هستند ولی تاکنون (۱۲ ظهر) زنده یا مرده آنان از زیر خاک‌بیرون نیامده‌است.

در آگهی‌مزایده سهام‌بانک منحله بیمه‌بازرگانان درحال تصفیه که درصفحه ۲۱دیروز چاپ شده،رقم صحیح مبلغ شروع مزایده: ۱۶۸ر۹۷۱ر۵۱ ریال میباشد که در قسمت پائین آگهی این رقم اشتباه چاپ شده

## هیئت رئیسه جدید کانون سردفتران

بعد از ظهر دیروز انتخابات هیات رئیسه کانون سردفتران انجام شد و اعضای جدید هیات رئیسه کانون سردفتران انتخاب شدند.

در انتخابات دیروز دکتر احمد مهدوی دامغانی سردفتر اسناد رسمی ۲۵ بسمت رئیس، محمدعلومی سردفتر ۳۰۰ تهران بسمت نایب رئیس، سیدابوالقاسم سرکشیک بسمت دبیر، حسین اخباری ممقانی بسمت خزانه‌دار وجعفر انصاری و جمال‌الدین جمالی بسمت مشاورین کانون - سردفتران انتخاب شدند.

رئیس جدید کانون سردفتران دیروز پس از انتخاب شدن در گفتگوئی مطبوعاتی گفت: یکی از اولویت های برنامه کانون تغییر نحوه استخدام کارکنان دفاتر اسناد رسمی و توسعه بیمه و بازنشستگی کارکنان‌دفاتر اسناد رسمی است.

# ضیافت باشکوه ومجلل بانک بین المللی ایران

## بافتخار آقای دیوید راکفلر رئیس هیئت مدیره چیس منهتن بانک نیویورک

به مناسبت برگزاری کنفرانس بازار پولی و مالی ایران و امریکا و به افتخار آقای‌دیوید راکفلر رئیس هیئت نمایندگی آمریکادر این کنفرانس ورئیس هیئت مدیره چیس منهتن بانک نیویورک، ضیافت عصرانه باشکوهی‌درهتل اینترکنتیننتال تهران ترتیب یافت.

این ضیافت از طرف بانک بین‌المللی ایران و به دعوت آقای دکتر علینقی علیخانی رئیس هیئت مدیره این بانک برگزار گردید. در این مهمانی آقایان دکتر عالیخانی و دکتر رستم پیراسته مدیریت عامل بانک از مهمانان برجسته خود که ازبانکداران و صاحبان صنایع عضو هیئت نمایندگی امریکا در کنفرانس بودند و جمعی از سناتورها، وزراء، رئیس کل بانک مرکزی ایران و مدیران بانکها و صاحبان صنایع و تجار و مقامات‌بخش دولتی و خصوصی کشور استقبال گرمی بعمل آوردند.

در این ضیافت آقایان دکتر رستم پیراسته و دکتر حسین الماسی قائم‌مقام و سایرمدیران و مسئولین بانک بین‌المللی ایران که با مشارکت چیس منهتن بانک نیویورک تاسیس گردیده است، فرصت رامغتنم شمرده و در مورد خدمات نوین این بانک که بر پایه تجربیات غنی خارجی‌و داخلی استوار میباشد توضیحاتی دادند. همچنین در طی گفت‌و شنودهائی مسئولین بانک به تشریح نحوه‌فعالیت‌های‌جدیدی که در این بانک‌در شرف‌تکوین است پرداختند.

در این ضیافت که بنحو شایسته‌و چشمگیری ازمدعوین پذیرائی بعمل آمد آقای دکتر پیراسته مدیریت عامل بانک در ضمن تشریح فعالیت های بانک بین‌المللی ایران چنین بیان داشت:

**بانک بین‌المللی‌ایران‌باهمکاری چیس منهتن بانک آمریکا، یکی از بزرگترین و با تجربه‌ترین بانک‌های جهان و با مشارکت بانک اعتبارات صنعتی‌وگروهی از سرمایه گزاران‌داخلی‌تشکیل گردیده است.**

این بانک که بیش از چندی‌از شروع فعالیت‌ش نمرش‌نمیگذرد با ارائه خدمات متنوع‌خود در داخل و خارج از کشور توانسته است ارج و منزلتی را که شایسته آن بوده نزد مشتریان خود کسب نماید.

همچنین درجهت رفع‌احتیاجات مالی صاحبان صنایع و موسسات تولیدی مختلف‌قسمت اعظم منابع مالی خود را به تامین سرمایه در گردش‌اینگونه واحدها اختصاص داده است. بانک موفق گردیده است در طی این مدت کوتاه نیازهای خارجی مشتریان خود را در تهران از طریق ایجادتسهیلات مالی ضروری برای ورود کالا های مصرفی با دوام و مواد اولیه مورد نیازصنایع‌به‌بهترین نحوی برآورده سازد. بانک بین‌المللی ایران در نظر دارد بمنظور توسعه شبکه بانکی خود در داخل کشور به‌ایجاد شعب در نقاط مختلف مملکت اقدام نماید. بدین نحو بانک درآینده نزدیکی‌خواهدتوانست با ارائه خدمات بانکی خوددر کلیه نقاط کشور نقش‌موثری در پیشبرد هدفهای اقتصادی‌و مالی کشور که از نیات عالیه شاهنشاه آریامهر میباشد ایفاء نماید.

آقای دکتر پیراسته در طی بیانات خود بویژه بر این‌نکته تاکید نمود که شبکه وسیع چیس منهتن بانک‌نیویورک‌یکی از عوامل موفقیت این بانک‌در انجام امور بین‌المللی مشتریان محترم میباشد، بویژه اینکه ما در ارائه این خدمات‌ازهمکاری پر ارزش افراد مجرب داخلی که در زمینه مسائل بانکی‌کشور از تجربیات پر ثمری‌برخوردار هستند بهره‌مند میباشیم.

این موضوع ما را امیدوار میسازد که در ارائه خدمات بانکی خود به قاطبه ملت عزیز ایران و جلب اعتماد آنهابیش از پیش موفق باشیم.

## بزرگترین کارخانه نورد سنگین بنام «کاویان»

بقیه از صفحه آخر

شرکت صنایع فولاد ایران در این طرح جدید با موسسین‌و بانک مشارکت میکنند.

دیگر نه تنها صحبت های نه سال گذشته در بین نیست‌بلکه موفقیت هائی که در این دهه تحت توجهات اعلیحضرت همایونی نصیب ایران گردیده، به بنیانگذاران صنعت‌دربخش خصوصی این‌اطمینان خاطر را داده که باحداکثر امکانات‌خود در راه صنعتی کردن کشور کوشش و مجاهدت کنند ومن به سهم خود از مدیران‌شرکت نورد و لوله اهواز که با کوشش مداوم‌در تاسیس‌چنین کارخانه عظیمی‌مقدم شده‌اند و همچنین سایر موسسات و افرادی که با مشارکت خوددر این طرح بزرگ وسائل انجام آنرا تسهیل کرده‌اند کمال‌تشکر را دارم.

### طرح عظیم

آقای دکتر محمد رضا امین مدیر عامل صنایع ملی فولاد ایران اظهار داشت: حقیقتا جای بسی خوشوقتی است‌که مدیران شرکت‌سهامی عام نورد و لوله اهواز با تشریک‌مساعی همه جانبه بانک توسعه صنعتی و معدنی ایران موفق شده‌اند پس از چهارسال بهره برداری از کارخانه نورد و لوله‌اهواز چنین طرح عظیمی را پیاده کنند.

در بیان اهمیت این طرح کافی است‌گفته‌شود که شرکت نورد و لوله اهواز توانسته است در چارچوب برنامه‌تولید فولاد در مجتمع اهواز کارخانه‌ای تاسیس کند که حداقل یک میلیون تن از محصولات فولادی نیم ساخته در بخش دولتی را تبدیل به انواع و اقسام محصولات فولادی بصورت شمش وبلوم و ورق نماید و انتظار دولت ازبخش خصوصی را در این قسمت جامه عمل پوشانیده است.

بنابراین به سهم خود و به نمایندگی از طرف صنایع ملی فولاد ایران این طرح جدیدرا موفقیتی برای موسسین آن دانسته و امیدوارم بزودی‌ثمره آنرا در چند سال آینده‌مشاهده کنیم.

### وظیفه ملی

آقای سعیدهدایت رئیس‌هیات مدیره و مدیر عامل شرکت نورد و لوله اهواز اظهار داشت این‌دومین طرحی‌است که‌پس‌ازبراه‌افتادن کارخانجات نورد و لوله اهواز امروز رسما بنیان آن گذارده میشود. اولین طرح‌توسعه شرکت نورد ولوله اهوازکه ظرفیت‌تولیدی این کارخانجات را دو برابر میکند، هم‌اکنون درحال انجام است و در آخر سال ۱۳۵۵ قادر خواهیم بود سالیانه ۳۰۰ر۰۰۰ تن کلاف ورق فولادی و ۱۰۰ر۰۰۰ تن لوله تولید نمائیم.

طرح دوم که بسیار بزرگتر است طرح نوردسنگین کاویان است که با مشارکت شرکت‌ملی صنایع فولاد ایران و بانک توسعه صنعتی و معدنی ایران و عده‌ای از صاحبان صنایع فلزی و افراد علاقمند به این صنعت امروز شرکت آن را تاسیس نمودید. ما مفتخر و خوشوقتیم وعده‌ای را که در موقع افتتاح کارخانجات نورد ولوله اهوازبه پیشگاه‌همایونی معروض داشته بودیم‌با وسعت و گسترش بیشتری عملی‌سازیم و این خود نشانه‌ای است از اینکه افراد و موسسات دراین بخش کاملا آگاه به وظیفه ملی خود هستند و هموارمدر بسط و توسعه و بنیانگذاری صنایع اصیل ساعی و کوشا میباشند واز موقعیتی که در این عصر و زمانه در پرتو توجهات شاهنشاه‌ایران نصیب ایرانیان گردیده و ثباتی که فراهم شده حداکثر کوشش‌را در تامین آمال و آرزو های ملی به عمل خواهند آورد.

### حمایت مستمر

جا دارد که گفته شودتشویق و حمایت مستمراولیاء وزارت صنایع و معادن‌تاثیر فوق‌العاده و بسزائی در توسعه و گسترش صنعت‌و اختصاصا در برنامه های ما داشته، همچنین همکاری ومشارکت شرکت‌ملی صنایع فولاد ایران و بالاخره وجود بانک توسعه صنعتی و معدنی ایران‌که‌علاوه‌برمشارکت به عنوان موسس قوت قلبی برای بخش خصوصی است و قسمت مهمی از نیازمندیهای مالی طرح را تامین کرده تماما از عوامل موثری بوده است که بنیان گذاران این بخش از صنعت را در توسعه و ایجاد صنایع جدید راهنما و پشتیبان بوده است.

تمام آنچه که انجام شده و یا در حال انجام است مقدمه است برای پی ریزی پایه های مستحکمی که ما را قادرخواهد ساخت در آینده با استفاده از امکانات بیشتر به پیشرفت‌های شگرف دیگری نائل گردیم.

امروز که با شوق فراوان‌در راه این خدمت ملی قدم برمی‌داریم اطمینان داریم که این راه را در آینده همچنان متخصصین و مهندسین‌ومدیران جوان‌و پرشوری که هم‌اکنون در این صنعت نوبنیاد خدمت میکنند برای نیل به هدف های بالاتری تعقیب خواهند نمود.

هدیه‌ای فراموش‌نشدنی

«پارکر ۱۸۰»

قلم جدید پارکر ۱۸۰ بایك طرف خط ریزوباطرف دیگر خط درشت می‌نویسد.
«پارکر ۱۸۰» قلم خودنویس مخصوص نسل‌جوان وپیشرفته امروز.

نماینده انحصاری شرکت ادکا
خیابان سپهبد زاهدی (فیشرآباد) ساختمان پارکر
تلفن: ۸۳۰۵۲۸-۸۲۶۳۰۴

PARKER
پارکرسازنده مطلوبترین قلمهای جهان
هرقلمی باجوهرسوپرکوئینك پارکر بهترمی‌نویسد.

مناقصه
شرکت صنایع هواپیمائی ایران

تهیه ۳۰۰۰ ثوب لباس‌کار مصرفی خود رابه مناقصه میگذارد داوطلبان جهت اخذ مشخصات و شرائط مناقصه حداکثر تا روز چهارشنبه ۲۷ اسفند به آدرس زیر مراجعه نمایند.
سرآسیاب مهرآبادروبروی‌درب جنوبی‌پایگاه داخل کوچه اداره خرید داخلی -تلفن ۹۶۰۶۴۳

نوعی جدید از کلاهبرداری:

# هم بلیط قلابی از کار در آمد و هم مرد پاکستانی نما

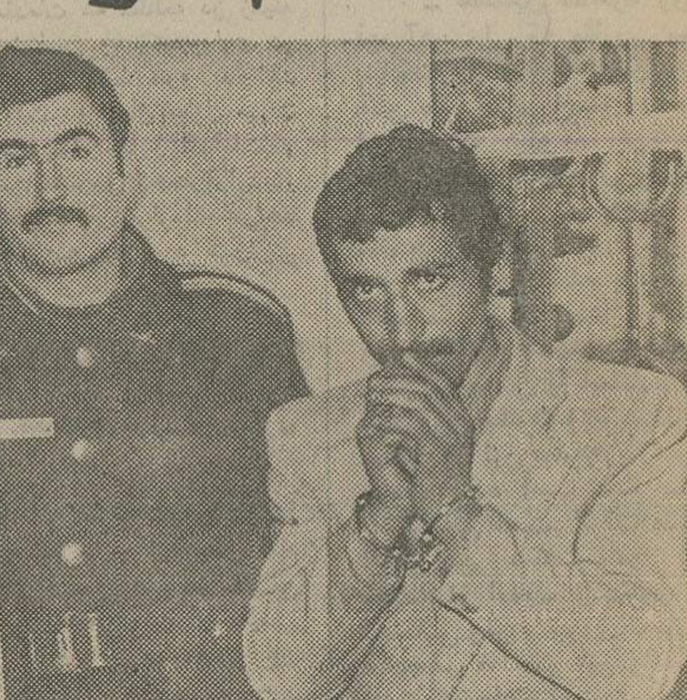

حسین یکی از همدستان مرد بظاهر پاکستانی همراه مامور کلانتری ۱۵ تهران

**جوانی که خود را بشکل پاکستانی ها می‌آراست و بکمک همدستان خود از اشخاص ساده لوح کلاهبرداری می کرد ، به دام افتاد .**

این جوان که حسین نام دارد، پنجشنبه گذشته در سه راه آذری جلو عابری را گرفت و وانمود کرد که اهل پاکستان است و فارسی را بخوبی نمی داند . او به عابر فهماند که یک بلیت بخت آزمایی دارد و برنده یکصد هزار تومان شده است، و چون جائی را در تهران نمی شناسد از او تقاضای کمک و راهنمائی دارد. در همین موقع جوان بظاهر آراسته دیگری که تظاهر می کرد از موضوع گفتگو اتفاقی آگاه شده بود به عابر گفت بهتر است اورا چند لحظه‌یی بحرف بکشد تا او بتواند مبلغی پول تهیه کند و باپول مختصری بلیت برنده را از چنگ وی دربیاورد، و باتفاق تقسیم کنند. عابر که دچار وسوسه شده بود این پیشنهاد را پذیرفت و جوان پاکستانی نما را بحرف کشید. چند لحظه بعد جوان بایک دسته بلیت بخت آزمایی بطرف آنها رفت. عابر ساده لوح برای اطمینان یافتن به اینکه بلیت برنده شده است، با خیر بلیت فروش را صدا زد و شماره بلیت شخص بظاهر پاکستانی را با شماره بلیت فروش چک کرد و متوجه شد شماره بلیت برنده با شماره بلیت فروش یکی است. بلیت فروش که با شخص بظاهر پاکستانی همدست بود ازمحل دور شد. چند لحظه بعد جوان اول که جهت تهیه پول رفته بود به آنها ملحق شد و بشخص عابر گفت پول پیدا نکردم . جوان بظاهر پاکستانی از این دو نفر خواست مختصر پولی دراختیارش بگذارند که بتواند شب را در هتل بگذراند و فردا صبح به آبادان برود و در ازاء این پول، بلیت را به آنها بدهد . عابر ساده لوح به طمع تصاحب صد هزار تومان کلیه محتویات جیب خود راکه ۶۵۰ تومان بود ، در اختیار جوان پاکستانی گذاشت.

پس از رفتن جوان پاکستانی نما او بخاطر جلب اطمینان عابر پیشنهاد کرد بلیت نزدش بماند. وروز بعد جهت وصول یکصد هزار تومان به بنگاه اعانه ملی بروند. عابر خوشحال از پیشنهاد و از جوان شیاد جدا شد ، و فردای آن روز که جهت وصول پول به بنگاه اعانه ملی رفت متوجه شد بلیت دیناری نبرده است، بعد از ۵ روز جستجو سرانجام یکی از همدستان مرد پاکستانی نما را در قهوه خانه‌یی در حوزه کلانتری ۱۵ تهران دستگیر کرد و به ماموران کلانتری تحویل داد، پرونده همراه متهم جهت رسیدگی به کشیک دادسرای تهران فرستاده شد، و دادیار کشیک این مرد را باقرار لازم زندانی کرد و تحقیقات در مورد دستگیری همدستان او ادامه دارد .

مال باخته

پزشک وافسر قلابی در لنگرود بازداشت شد

# باچک بی محل در رامسر باغ و ویلا خرید

**اراک ـ خبرنگار اطلاعات : کلاهبردار جوانی که بامعرفی خود بعنوان پزشک متخصص اعصاب و افسر نیروی دریائی از مردم کلاهبرداری میکرد ، در اراک دستگیر شد .**

این کلاهبردار که علی محمد حاج محمدی نام دارد متهم است چندی قبل در رامسر با کشیدن چک بی‌محل یک ویلا بمبلغ یک میلیون و ششصد و پنجاه هزار تومان و نیز باغی بمبلغ چهار صد و بیست‌هزار تومان‌خریداری کرده و در شهر های یزد ـ قزوین ـ رامسر ـ کرمانشاه و تربت حیدریه نیز چندین فقره کلاهبرداری کرده است .

انتشار خبر کلاهبردار های این شخص در مجله جوانان موجب شد که یکی از اهالی اراک او را بشناسدو بماموران معرفی کند .

وی که باتفاق همسر زیبایش بنام سیاره به اراک مسافرت‌کرده بود و قصد داشت در این شهر نیز کلاهبرداری کند توسط سروان رضا هاشمی نسب رئیس کلانتری مرکزی اراک دستگیر شد .

منصور اسلامی جانشین دادستان اراک کلاهبردار مذکور را با صدور قرار بازداشت و روانه زندان کرد و همسرش را که بیگناه شناخته بودآزادنمود.

علی محمد حاج محمدی که۲۳ ساله میباشد هنگام بازجوئی نیز خود را بدروغ پزشک متخصص اعصاب معرفی کرد !

# کارمند بازنشسته دارائی اسناد گمرکی جعل میکرد

**یک کارمند بازنشسته وزارت دارایی به‌اتهام جعل اسنادگمرکی مربوط به ترخیص اتومبیل ، تحت تعقیب قرار گرفت .**

اوکه «اصغر ـص» نام دارد در سال ۱۳۵۲ یک شرکت خصوصی برای ترخیص کالای وارداتی از گمرک دایر کرد.

«اصغر» اتومبیل‌های خارجی را به‌ایران وارد میکرد و با جعل اسناد و اوراق گمرکی، بی‌آنکه پولی بابت ترخیص آنها،به گمرک به پردازد ، دریک دفترخانه اسناد رسمی واقع درخیابان ۲۵ شهریور (عباس‌آباد) می‌فروخت .

یکی از خریداران این قبیل اتومبیل ها که «طوبی توکلی» نام دارد ، حدود شش ماه قبل یک اتومبیل پژوی ۴۰۴ از «اصغر» خرید و چند روز پیش‌که قصد فروش آنرا داشت ، باتفاق‌خریدار به محضررفت و در آنجا متوجه شد که بابت ترخیص اتومبیل پولی به گمرک پرداخت نشده است . «طوبی» در این زمینه‌شکایتی تسلیم دادسرای تهران کرد و پرونده جهت رسیدگی به شعبه۲تحقیق ارجاع شد .

دادیار تحقیق شعبه ۲ دادسرا از مسئول دفترخانه خواست تا تعداد دقیق اتومبیل هایی راکه «اصغر» در آن محضر فروخته است ، اطلاع دهد. مشخصات اتومبیلی که «طوبی توکلی» خریده نیز در اختیار گمرک قرار گرفت و نظر گمرک در اینمورد استفسار شد .

دادیار همچنین دستور داد تا پایان گردش کار پرونده و تحقیق از خروج «اصغر» به خارج از کشور جلوگیری شود .

# دزد چهارهزار برس دستگیر شد

سارق به‌انبار تاجر بازاردستبر زد و تعداد ۴ هزار برس به سرقت برد دیروز شخصی بنام ابوالحسن از بازار کویتی ها بمامورین کلانتری سیزده تهران اطلاع داد چندی قبل جوانی تعدادی برس به مغازه من‌آوردو گفت که آنها را از بندر برای فروش آورده است و من نیزاز او خریداری‌کردم‌اما مجدداامروز تعداد زیادی از همان برس هارا بمغازه آورده و میخواهد بفروشد ابوالحسن بمامورین گفت ـ قیمتی که او بر روی برسها گذاشته است از قیمت اصلی آنها نیز کمتر است همین باعث شد که مرا دچار تردید کند. بلافاصله ماموران‌کلانتری بمغازه ابوالحسن رفتند وجوانی را که قصد داشت برسها را بفروشد دستگیر و به کلانتری بردند و در تحقیقاتی که ازسارق بعمل آمد خود را علی اکبر فرج‌اله‌زاده ۲۵ ساله معرفی کرد و معترف شد که در حدود سه‌ماه قبل به انبار یک تاجربازار واقع در خیابان صفاری در بخش ۱۴ کلانتری تهران دستبرد زده و تعداد۴ هزار برس خارجی‌سرقت کرده است که تعدادی از آنها را نیز بفروش رسانیده است و چون شب عید احتیاج بیشتری بپول داشته است تصمیم گرفته همه آنهارا یکجا بفروشد .

مامورین حسین صادقی صاحب برسها را خبر کردند و او نیز تایید کرد انبارش مورد دستبرد سارق قرار گرفته و این برس هارا ازخارج بایران برای‌فروش وارد کرده است علی‌اکبر جهت تحقیقات بیشتر به اداره آگاهی فرستاده شد .

# ۵ کشته و ۱۴ مجروح

## حاصل ۴ حادثه رانندگی دیروز بود

در جریان‌چند حادثه رانندگی در گوشه و کنار کشور ۵ نفر جان باختند و ۱۴ نفرمجروح شدند .

حادثه نخست در فیروز آباد فارس ـ اتفاق افتاد و در جریان آن بنز ۱۸۶۲۸ که برانندگی «علی‌اصغر بیات»وبه سرنشینی ۴ نفر بطرف قیر درحرکت بوددریک کیلومتری افرس از توابع قیر با جیپ ۱۲۶۸۵ برانندگی «فرج‌صفری» بشدت تصادف کرد.

دراین‌حادثه امیر مسعودی و اکبر حیدری کشته و ۸ تن از سرنشینان دووسیله نقلیه مجروح شدند.

۳ تن از مجروحین حادثه که شکراله حیدری ، جاوید حیدری ، مرتضی زارعی نام دارند در بیمارستان کورش فیروزآباد بستری شدند.

اسامی ۵ تن از مجروحین معلوم نیست و راننده جیپ فاقد گواهینامه بوده است .

**در گرمسار**

در برخورد هیلمن سواری وانت‌بار در جاده گرمسار ، سمنان ۱ نفر کشته و ۲ نفر بشدت مجروح شدند.

این حادثه در نزدیکی «خلیل‌آباد» از توابع گرمسار رخ داد و طی آن هیلمن ۴۷۲۹۵ تهران ع برانندگی مهندس مدرسی و به سرنشینی مهندس سپهپور که از سمنان عازم گرمسار بودبا وانتبار ۸۱۴۵۵ تهران الف برانندگی احمد رضائی بشدت تصادف کرد.

دراین حادثه مهندس سپهپور سرنشین سواری کشته شد و راننده هیلمن و سرنشین‌وانت «طوبی منصوری» بشدت مجروح شدند .

مجروحین این حادثه در بیمارستان «باقری» گرمسار بستری هستند

**وبالاخره حادثه سوم براثر برخوردیک‌اتومبیل باکامیونی در راه اراک ملایر روی داد و در جریان آن یک نفر رابه کشتن داد و دو نفر در این حادثه آسیب دیدند**

قربانی حادثه مهدی خمروی سرنشین اتومبیل ۲۱۸۶۰ ـ کویت بود . مجروحین امامقلی تپه‌خوار راننده و علی قلی بهروش سرنشین همین اتومبیل بودند

**اتومبیل از ملایر به اراک میرفت که در ۳۲ کیلومتری اراک با کامیون ۲۳۸۱۵ ـ تهران ج برانندگی عباس که از سوی مقابل درحرکت بود ، تصادف کرد و در هم شکست.**

**در فارس همچنین برخورد یک کامیون با یک مینی‌بوس به مرگ ۱ نفر و مجروح شدن ۲ نفر دیگر منجر شدکامیون ۱۸۷۸۸ اصفهان برانندگی « سید جلال مازیان ، در جاده زرقان‌ـمرودشت با مینی‌بوس ۷۲۴۳۶ تهران الف بشدت تصادف کرد .**

در این حادثه کمک راننده مینی‌بوس بنام علی‌حسین امیدواری کشته شد و مظفر فلاح راننده مینی‌بوس و رحیم خسروانی سرنشین مینی‌بوس بشدت‌مجروح‌شدند مجروحین این‌حادثه در بیمارستان‌سعدی شیراز بستری هستند .

# دختران فراری دستگیر شدند

**اردستان ـ خبرنگار اطلاعات :** دختران فراری تهرانی همراه ۲ مرد در اردستان دستگیرشدند. این دو دختر که «عفت» و «ژیلا» نام دارند پس از معاینات پزشکی به اصفهان اعزام شدند .تا پس از انجام تشریفات قانونی به خانواده‌هایشان تحویل داده شوند.

مردانی که همراه دختران‌فراری بودند همراه پرونده به‌دادسرای اصفهان اعزام شدند.

# تقاضای حبس ابد برای مزاحم زن شوهردار

اصفهان ـ جوانی که برای زن شوهرداری ایجاد مزاحمت میکرد دستگیر شد و دادستان اصفهان برای او تقاضای حبس ابد کرد.

هوشنگ خدابخشی ۲۸ ساله، قبلا «قمر محمدی» راکه دوشیزه‌ای زیبا بود دوست داشت ولی موفق بازدواج بااو نشد و «قمر محمدی» شوهر کرد اما هوشنگ همچنان به‌قمر عشق میورزید و در اینکار بقدری افراط کرد که‌قمرو شوهرش علیه هوشنگ شکایت کردند وهوشنگ دستگیر و بدادسرا اعزام شد.

# اتومبیل گم شد

پیکان ۵۹۴۹۶ تهران ـس کرم رنگ از چهارشنبه گذشته گم شده‌است‌کسانی‌که اطلاعی ازاین اتومبیل دارند به‌تلفن ۳۲۸۳۳۱ (ابراهیم‌زاده) خبر دهند .

یک کامیون بنز مدل ۷۴ شماره ۱۵۴۲۶ تهران ب رنگ زیتونی محتوی هفتصد کارتون بودر لباسشوئی کیمیا که شاگردش توی کامیون در سه راه آذری بخواب رفته بود بسرقت رفته هرکس اطلاعی‌ازکامیون نامبرده داردخواهشمند است بتلفن های ۲۷۰۳۳ شیراز منزل ده بزرگی و ۲۷۰۰۳ شیراز مغازه خواربار فروشی و یا ۵۳۵۱۰۸ گاراژ شاهین تهران یابه نزدیکترین پاسگاه خبردهد.

نسرین
خواننده محبوب همه
از سه‌شنبه مجددا دربرنامه
شکوفه نو
تلفن‌های رزرو ۵۴۴۰۴۴ـ ۵۴۳۰۳۳

سلام به بچه‌های قدیم
شما قدیمی ها منو خوب میشناسین اما امسال عید میخوام با بچه های شماآشنابشم.

نورمن ویزدم
اما امسال عید نوروز وعده من با شما قدیمی ها و جدیدیها
ازصبح پنجشنبه ۲۸ اسفنددرسینماهای
سانترال ـ ریولی
در شیرین ترین و کمدی ترین فیلم خودم
شیرفروش

بتون آماده
باپمپاژ وقبول هرگونه مواداضافی مورد نیاز مصرف کننده
تلفن شرکت بتونیر ۹۵۳۸۳۴
شرکت بلوکاژ ۸۳۱۵۰۳

۱۳۹۹ تومان
بقیمت حراج
حراج رادیوگرام مبله استریوفونیک
گروندیک
تعدادی رادیوگرام مبله استریوفونیک گروندیک
ازتاریخ ۱۵ الی ۲۵ اسفند ماه بقیمت حراج بفروش میرسد
برای کسب اطلاعات بیشتر به بازرگانی باوند مراجعه فرمائید
خیابان تخت جمشید مقابل سفارت آمریکا ساختمان تخت جمشید
شماره ۳۷۱ تلفن: ۱۷-۱۶-۸۳۳۶۱۵

واچمن: محافظ الکترونیکی اموال شما
WATCHMAN

اخطار به سارقین
قیمت دستگاه از ۲۰۰۰ تومان ببالا
نقد ، اقساط ـ اجاره
واچمن:
مطمئن ترین دزدگیر برای منازل و محل‌کار
شرکت مهندسی آلارم ساند
ACE
آدرس ـ خیابان پهلوی،چهارراه امیر اکرم،ساختمان شریفی،شماره ۱۲۳ ـ تلفن ۶۲۰۱۲۹

پرفروش‌ترین و تحسین‌شده‌ترین محصول سینمای فرانسه در سال ۷۶ـ ۱۹۷۵
برنامه مخصوص نوروز فقط درسینما
امپایر
آلن دلون. ژان لوئی ترن تینیان

درفیلمی بکارگردانی: ژاک دوره
بازی با آتش
رنگی
مطبوعات جهان در باره این فیلم اظهار نظر می کنند
«ژاک دوره واقعا یک شاهکار پلیسی ساخته است»
«روزنامه فیگارو»

بزم خانوادگی تالار...
مهربان علی بابا
پروا
سوزی یاشار
زند و کیل
اسلی خواننده بزمها
گروه‌بندری خوزستان
تلفن ۸۲۰۰۲۴
کریمخان‌زند خردمندجنوبی

پرویز حجازی صیاد بزرگ
ستاره‌ها تقدیم میکند

ستار
بت جوانان امروز

نوش آفرین

هایده
خواننده‌ای با صدای جاودانی

بابلو مالیک ازهندوستان
BABLU MALLICK FROM INDIA
در باکارا
پیشرو کاباره‌های ایرانی
بهمراه: سوزی یاشارو
بالت دختران انگلیسی وکره‌ای
تلفن‌های رزرو
۸۹۵۱۷۷-۸۹۸۲۰۸

شما که بوقت خود ارج می‌نهید
شماکه از ترافیک تهران ناراحتید
شما که‌از گرما وسرما می‌هراسید
شماکه دوست دارید با مدرن‌ترین وسیله مسافرت نمائید
با تلفن ۶۳۳۳۴۲ ـ ۶۳۸۹۹۸ تماس بگیرید
سازمان توریستی گیشا تاکسی
سرویس درخدمت شمااست

بارندگی در هر فصلی ممکن است
در مسافرتهای نوروزی قبل‌از هرکار بام‌منزل خود را مجهز کنید . عایق‌کاری ، سبک‌وزن ، مطمئن ، مقاوم باتضمین بطور سردو بدون‌کندن وبرداشتن سطح قبلی بام .
شرکت تهران ایزولاسیون
۲۳۰۳۰۴

ازصبح ۴شنبه ۲۷ اسفند
برنامه‌ویژه نوروزفقط‌سینما
گلدن سیتی
سیدنی پواتیه
مایکل کین
درفیلمی بکارگردانی: رالف نلسون
سرزمین محکوم
The Wilby Conspiracy

رنگی ـ باشرکت:
نیکل ویلیامسون ـ پرو تلاجی
محصول ۱۹۷۵ یونایتدآرتیست

# مجالس ترحیم

بانهایت تاثر فوت همسر وپدر عزیزمان شادروان میربابانبوی را باطلاع میرساند. مجلس ترحیم مردانه و زنانه آنمرحوم از ساعت ٦ تا۸ بعد ازظهر روز دوشنبه ۲۵ اسفند ماه در خانقاه صفی علیشاه منعقد خواهد بود.
طاهره نبوی. حمیده نبوی . حمید نبوی . دکتر عزیز نبوی. دکتر بهروز نبوی. منیژه نبوی. سعیده نبوی. پروانه نبوی.
آ_۲۰۱۸۱ ۲_۲

بانهایت تاسف فوت پدر زن عزیزمان شادروان میربابانبوی راباطلاع میرساند. مجلس ترحیم مردانه و زنانه آن مرحوم از ساعت ٦تا۸ بعد ازظهر روز دوشنبه ۲۵ اسفند ماه در خانقاه صفی علیشاه منعقد خواهد بود.
عبدالحسین فرهبد. دکتر داود همدانی. دکتر مهدی ایمن شهیدی. مهندس مصطفی لاجوردی.
آ_۲۰۱۸۳ ۲_۲

انالله وانااليه راجعون
باکمال تاسف و تاثر درگذشت مرحوم میر بابانبوی پدر خانم سعیده نبوی و پدر همسر آقای دکتر مهدی ایمن شهیدی وکلای پایه یک دادگستری باطلاع آقایان قضات و همکاران و دوستان و آشنایان آنمرحوم میرساند :
مجلس تذکر فقید سعید از ساعت ٦تا۸ بعد ازظهر روز دوشنبه ۲۵ر۱۲ر۵٤ در خانقاه صفی علیشاه برگزار میشود.
رئیس کانون وکلای دادگستری
جلالی نائینی

خانواده های : نبوی. حامدی. رهبری. فرهبد. پرتو . همدانی. ایمن شهیدی. لاجوردی. شیخ. امیدی. همایونفر . طوماری. رافتی. بقاء . اکبرپور. هاشمی. فرهنگ . طاهری . عالمی. انصاری. قاسمی. علاقبند. کیائی.
فوت شادروان میربابانبوی بزرگ خاندان را باطلاع می رسانند.
مجلس ترحیم مردانه وزنانه آنمرحوم از ساعت ٦ الی ۸ بعد ازظهر روز دوشنبه ۲۵ اسفند ماه در خانقاه صفی علیشاه برگزار خواهد گردید.
سید احمد نبوی
آ_۲۰۱۸۵ ۲_۲

بانهایت تاسف وتالم درگذشت مرحوم میربابا نبوی پدر دوستان ارجمندمان‌آقایان دکتر عزیزنبوی ودکتر بهروزنبوی وحمید نبوی را ضمن عرض تسلیت بحضور ایشان و سایر بازماندگان باستحضار کلیه دوستان میرساند. مجلس ترحیم آن‌شادروان‌ازساعت٦تا۸بعدازظهر روز دوشنبه۲۵ر۱۲ر۱۳۵٤ در خانقاه صفی علیشاه برگزار خواهد شد .
بیژن شمس. محمد حسن حسن‌زاده. مرتضی محوی. حبیب‌الله امیر وفائی .
آ_۲۰۲۷۷

هیئت مدیره انجمن فارغ‌التحصیلان موسسه عالی حسابداری باکمال تاسف و تاثر درگذشت روانشاد میربابا نبوی پدر جناب آقای دکتر عزیز نبوی را باستحضار کلیه فارغ‌التحصیلان این موسسه میرساند .
مجلس ختم آنمرحوم ساعت ٦تا۸ بعدازظهر روز دوشنبه ۲۵ر۱۲ر۱۳۵٤ در خانقاه صفی علیشاه برگزار خواهد شد .
آ_۲۰۲۷۹

فارغ‌التحصیلان موسسه عالی حسابداری با اندوهی فراوان وتاثری عمیق درگذشت آقای میربابا نبوی پدردوست دانشمند و گرامیمان جناب آقای دکتر عزیز نبوی راباطلاع کلیه دوستان میرساند. مجلس ختم آن شادروان از ساعت٦ تا۸ بعداز ظهر روز دوشنبه ۲۵ اسفند ماه جاری در خانقاه صفی علیشاه برگزار خواهد شد .
عناصری. حسن‌زاده. قدس. رزم‌آسا. گلچین. علیمدد اشتیاق. زینت‌افزا. عالمی. واهب. سمیعی. شکوری. نادری. تولائی. درخشانی. پورشهیدی. نورعلیان. ناوک. ایزدپناه. همام. حسن‌بیک. نجفیان. مجیدی. مدرس. فرنژاد . آزادی. معنوی. اصفهانیان. آذری. ارزانی. عرفانی. رامش. اسعدی. سلحشور. ادیب سمیعی. اسلامی . صهبائی . فریزهندی . خانبابائی. شهباز. احمدی. شکوه. فروتن . عطار . عماد خراسانی. لواسانی. عبداللهی . پروین . برزین . رضوی . منیری. سنجابی.امینی.یزدا.پناه. مسرور.بویان. منوچهری. مقدم. محلوجی. اشرف اسلامی. ضیاء . اعتماد . مرزبند . رهبری. مظفری. مظلومی. شوندی. جاراللهی . نجاتی . واحدی. یاشار. محولاتی. منسوبی. صارمی. امامی.دانائی. سرابندی. قاسملو . فروزنده. رشدیه. جعفریان قدیمی. ارباب زاده. صمده کاشاهرخ .
آ_۲۰۲۸۱

باکمال تاسف وتاثر فوت مرحوم میربابا نبوی پدر دوست ارجمندمان جناب آقای دکتر عزیز نبوی را ضمن عرض تسلیت بکلیه بازماندگان باطلاع کلیه دوستان و آشنایان میرساند مجلس ختم آن روانشاد ازساعت ٦تا۸ بعداز ظهر روز دوشنبه ۲۵ر۱۲ر۱۳۵٤ در خانقاه صفی علیشاه برگزار خواهد شد .
محمدحسن حسن‌زاده. احمد سعادت لاجوردی. حبیب‌اله امیر وفائی. ناصرعلی‌اعتمادی . ناصر سلیمی عیسی اعتمادی. محمد نوری. رضا درودیان. عباس یاسی. تقی طباطبائی . ایرج خانبابا رحیمی. عنایت‌اله شیبانی. ناصر کمینیان. محمد الوند کوهی. پرویز اسفندیاری. رضا اشتری. ناصر انقطاع. حسین ایزدی. احد بیرنگی. دکتر برادر. فرامرز پایور. حسین وفیقی. احمد تنگستانی. دکتر خسرو حبیبی. منوچهرحشمت صنیعی. حسن نیرومند. جمشید ضرغام . میر سلیمی. حسین حق پرست. حسن شهیدی. هوشنگ صیرفی . ظهیرالدینی امیرحسن طاهری. ناصر ضرابی. رضاطبرسی. خسرو فرید. پرویز فرهادپور. علی شجاع. امیر هوشنگ فرهنگ. عیسی تنحیه . سیروس کاظمی . احمد مستوفی . مهندس فیاض لاریجانی. ایرج میکده.
آ_۲۰۲۸۳

بانهایت تاثر وتاسف درگذشت شادروان آقای عسگر سمیعی کارمند بازنشسته وزارت راه و ترابری باطلاع خویشاوندان و دوستان میرساند مجلس ترحیم مردانه از ساعت ۹تا۱۱ روز دوشنبه ۲۵ اسفند ماه ۱۳۵٤ و مجلس ختم زنانه ساعت ۱۵ الی ۱۷ همانروز در منزل آن مرحوم واقع در ساغریسازان مقابل مسجد حاج سمیع برگزار میشود.
خانواده‌های : سمیعی. معدل مژدهی. فرهادی .
آ_۱۰۱۵۷
اطلاعات_ بعموم بازماندگان آنمرحوم تسلیت میدهد .

بانهایت تاسف و تاثر فوت مرحومه بانو مریم شریفی مادر گرامی و بزرگ خاندان شریفی راباطلاع کلیه فامیل و دوستان محترم میرساند.
مجلس ترحیم مردانه وزنانه آنمرحومه روز دوشنبه ۲۵ اسفند ماه جاری از ساعت ۲ الی٤بعد ازظهر در مسجد مجد برگزار می گردد.
عبداله شریفی. محمد علی شریفی. احمد شریفی. عبدالرسول شریفی. محمود شریفی. حبیب شریفی خیرالنساء شریفی .حیدر شریفی.
خانواده های شریفی. پورسرخ. دشتی . طبیبی. بوشهری. موقر. مرادی. شریفیان. حقیقی. خسروپناه. کیکانیان. خوش آموز. رستم پور. ندیمی بوشهری. سیادت . ایرانی. بلادی. نیک آئین.
آ_۲۰۱۸۹ ۲_۲

بانهایت تالم و تاثر درگذشت جانگداز و اسف انگیز مهندس سرالله حق شناس را باطلاع بستگان، دوستان و آشنایان می رساند مجلس تذکر روز دوشنبه ۲۵ر۱۲ر۵٤ از ساعت ۳ بعد ازظهر در منزل آن‌مرحوم واقع در جاده پهلوی جنب رستوران ریویرا کوچه فرخار شماره ٤۱ منعقد است.
عفت حق شناس (مدرک). ژاله و ناهده حق شناس .پروانه ومنوچهرو همن. زهره وفریار ارجمند. اختر. وجیهه‌اله.نصرت‌اله حق شناس .
خانواده های : حق شناس. مدرک. شفائی مبصر .وهمن. ارجمند. حکیمی. طبیبی. روحانی.آگاهی . محبوبیان.
آ_۲۰۱۹۳ ۲_۲

بانهایت تاسف و تاثر درگذشت ناگهانی آقای مهندس جهانگیر فرد شیشه مدیر عامل شرکت ساختمانی فام راه را باطلاع عموم همکاران میرساند .
مجلس ختم زنانه و مردانه آن مرحوم روز دوشنبه ۲۵ر۱۲ر۵٤ از ساعت ۲ تا ٤ بعد ازظهر در خانقاه صفی علیشاه برگزار می شود.
سندیکای شرکتهای ساختمانی
آ_۲۰۳۲۳ ۲_۲

با نهایت تاسف و تاثر درگذشت نابهنگام شادروان مهندس جهانگیر فردشیشه مدیرعامل شرکت‌ساختمانی فامراه را به اطلاع همکاران و دوستان محترم میرساند .
مجلس ختم زنانه و مردانه آن مرحوم روز دوشنبه ۲۵ اسفند ماه ساعت ۲ تا ٤ بعداز ظهر در خانقاه صفی علیشاه برگزار خواهد شد .
شرکت ساختمانی فامراه
آ_۲۰۱٦۱

دوستان و آشنایان مرحوم مهندس جهانگیر فرد شیشه در منتهای تاسف‌و تالم در گذشت ناگهانی آن شادروان را باطلاع همگان میرسانند.
مجلس ترحیم مردانه و زنانه آنمرحوم روز دوشنبه ۲۵ اسفند از ساعت ٤ تا٦ بعد ازظهر درخانقاه صفی علیشاه منعقد میباشد.
امیر کامیاب‌پور. شاهپور خرمی. مهدی روخانی. جعفر مرندی. حبیب خلعت‌بری. انوشیروان صدیق اعلم . رحیم‌اتحادیه. تورج اتحادیه. پرویز خداداد. احمد منصوری.
آ_۲۰۲۹۹

نمایندگان استان تهران در مجلس شورای ملی با نهایت تاثر و تاسف درگذشت آقای سید احمد الداغی پدر بزرگوار جناب آقای خلیل الداغی نماینده محترم مجلس شورای ملی را به اطلاع میرسانند .
مجلس ترحیم آن فقید سعید روز دوشنبه ۲۵ اسفند ماه جاری از ساعت ٤ تا ٦ بعداز ظهر در خانقاه صفی علیشاه منعقد میباشد .
دکتر آزمون ، پری اباصلتی ، ادیب مجلسی ، باقرزاده، دکتر بقائی یزدی،بنکدارپور ، مهندس بهبهانی ،پوربرداری، جلالیان ، حاتمی ، دکتر خطیبی، ویدا داودی ، سعادت‌فرد، سیفی ، دکتر شیروانی ، صحرائی ، دکتر عاملی تهرانی ، قدس ابران‌عدیلی ، فلاح مقدم ، قربانی‌نسب ، درخشنده کمالی‌آزاد ، منصوریان ، فاطمه نجیمی نائینی ، یاسینی ، عباس میرزائی .

بانهایت تاسف وتاثر درگذشت ناگهانی شادروان سید احمد الداغی را به‌اطلاع اقوام ودوستان می‌رساند مجلس ترحیم فقید سعید ازساعت ٤ الی٦ بعدازظهر روز دوشنبه ۲۵ر۱۲ر۵٤ درخانقاه صفی علیشاه برگزار خواهد شد .
خانواده‌های: الداغی. صفاوردی. هاشمی . حسینی. مستوفی. صفوی. معتمدی. دانش .
آ_٤۸۹٦٦
اطلاعات_ مصیبت وارده را بعموم خانواده‌های عزادار بویژه به‌آقای الداغی نماینده مجلس شورای ملی‌تسلیت‌میدهد

نمایندگان استان کرمان در مجلس شورای ملی
درگذشت جناب آقای عباس بهادری که از رجال خدمتگزارونیکنام استان کرمان بوده‌اند را باطلاع‌میرسانند.
مجلس ترحیم مردانه و زنانه آن مرحوم از ساعت ۲تا٤ بعداز ظهر روز سه‌شنبه ۲٦ اسفند ماه جاری در خانقاه صفی علیشاه منعقد میباشد .
دکتر اسفندیاری ، دکتر امیری ، دکتر تجدد ، تدین، سعیدی ، دکتر منتظری ، مظهری ، جندقی .
آ_٤۹۰۲۵ ۲_۱

باکمال تاسف درگذشت شادروان عباس خان بهادری فرزند مرحوم عبدالمظفرخان بهادرالملک‌و برادرزاده شادروان میرزا آقاخان کرمانی را به‌آگاهی دوستان و آشنایان‌میرساند.
مجلس ختم زنانه ومردانه آن مرحوم ازساعت ۲ تا٤ روز سه‌شنبه ۲٦ اسفند ماه جاری در خانقاه صفی علیشاه برگزار می‌گردد .
خانواده‌های بهادری. رضوی. سامزاده. ثریا. اسفندیاری. سالار کلانتری. هجری. معینیان. رهنما . کویا. صالحی . امینیان. فرهمند رضوی. تدین. جندقی. فرزان. سررشته‌دار. وزیری. ناظم‌پور وزیری .
آ_۲۰۲۸۷
اطلاعات_ مصیبت وارده را بعموم خانواده‌های عزادار بویژه بازماندگان تسلیت می‌دهد .

کل‌من عایهافان
بانهایت تاثر و تاسف درگذشت دوست عزیزمان شادروان عبداله بنی‌صدر راباطلاع دوستان و آشنایان میرساند.
مجلس ترحیم آن فقید سعید از ساعت سه‌تا پنج بعد ازظهر روز دوشنبه ۲۵ر۱۲ر۵٤ در مسجد صاحب‌الزمان واقع درخیابان آیزنهاور نبش خیابان بهبودی منعقد میگردد. شرکت دوستان‌و همکاران موجب تسلی خاطر بازماندگان خواهد بود.
فرج‌اله عباسپور. مهدی نیرومندراد. مراد سوادکوهی. موسی غفوری. هوشنگ نیک بختان. احمد فیاض. مسعود قضات. ناصر شیده. عباسعلی لطفی. مهدی کرمانیان. مرتضی افتخاریان. مسعود ملکی. حسین ناظمی. مصطفی نظری. فتح‌اله معینی. محمود اسمعیلی نسب.
آ_۲۰۳۲۳
اطلاعات ـ بعموم بازماندگان آنمرحوم مصیبت وارده را تسلیت میدهد.

بانهایت تاسف و تاثر درگذشت مرحوم حاج میرزا علی آقا ضیائی رادر مشهد مقدس باستحضار دوستان و آشنایان میرساند مجلس ترحیم مردانه آن مرحوم روز دوشنبه ۲۵ر۱۲ر۵٤ از ساعت ۳ تا۵ونیم در مسجد جامع نارمک برقرار است.
خلیل ضیائی. محسن ضیائی. محمود ضیائی. حاج امیر ضیائی. تقی ضیائی . هادی ضیائی. باقر ضیائی . حبیب ضیائی. محمود ضیائی. حسن ضیائی. حسین ضیائی. و خانواده های ضیائی. غزنینی. امینیان. حقیقی. نجفی. سامانیان. مجدی. زاد . تهرانچی. حسینیون. شفا. عباسی. عبدالحسین زاده. طالبی نژاد. موسوی. اسفندیاری. هاشمی. فتحیان‌پور.
آ_۲۰۲۵۳
اطلاعات ـ مصیبت وارده را بعموم خانواده های عزادار تسلیت میدهد.

خانواده های : گودرزی ، رئیسی دهکردی ،خانلری گودرزی ، معظمی گودرزی ، گودرزنیا ، ترابی گودرزی ، سرداریور گودرزی ، منشی‌زاده ، صادق وزیری ، کریمی گودرزی ، ولی‌پور گودرزی ، رضاپور گودرزی ، نصیری‌دوست ، حجازی ، زاهدی ، طلوعی ، شریفی ، فریدونی ، بشیری ، اسکوئی ، وکیلی شاهمیر ، یغمائی ، کاشانیان ، سلیمی ، نجفی ، مرادی ، انصاری ، صفائی‌پور، تاج‌بخش ، زرین‌نژاد ، وزیری ، صلاحی ، بهمنی قاجار ، نبهی ، صارم ، برهانی ، نبوی ، معتمدی ، افشار ، رفیعا ، نیکپور ، اسلامی ، احمدی‌زاده و سایر فامیل های وابسته.
با اندوه‌فراوان درگذشت‌نابهنگام جوان‌تاکام شادروان امان‌الله گودرزی دانشجوی دانشگاه را باطلاع آشنایان و دوستان و همچنین دوستان دانشجوی‌فقید سعید میرسانند.
مجلس ترحیم زنانه و مردانه از ساعت ۱٦ تا ۱۸روز دوشنبه بیست‌و‌پنجم اسفند ماه جاری در مسجد الجواد واقع در میدان ۲۵ شهریور منعقد خواهد بود .
آ_۲۰۳۱۹
اطلاعات ـ مصیبت وارده را بعموم خانواده های عزادار تسلیت میدهد .

باکمال تاسف درگذشت کربلائی محمد رضا طهماسبی را باطلاع عموم‌فامیل‌و وابسته میرساند شب هفت آن مرحوم دوشنبه ۲۵ اسفند از ساعت ۳ تا۵ بعد ازظهر در مسجد امام حسین‌واقع در میدان شهناز برگزار میگردد.
حسین . محمد تقی. حاج اسدالله. حاج شاهرخ. علی محمد. ناصر. عبدالله امیر طهماسبی و خانواده های وابسته.
آ_۱۰۱٤۳
اطلاعات ـ بعموم بازماندگان آنمرحوم تسلیت میدهد.

با کمال تاسف و تاثر درگذشت بانو ساره بهشیدطالقانی مادر جناب آقای مهندس خلیل طالقانی را به اطلاع دوستان و همکاران محترم می رساند .
مجلس ترحیم زنانه و مردانه‌آن مرحومه روز دوشنبه ۲۵ اسفند ماه ساعت ۱۲ تا ۱٤ در خانقاه صفی علیشاه برگزار می شود .
منوچهر اهری و محمدحسین اهری
آ_٤۹۰۰۸

با کمال تاسف و تاثر درگذشت بانو ساره بهشیدطالقانی مادر بزرگ آقای مهندس کامبیز طالقانی نایب رئیس هیئت مدیره شرکت را به اطلاع دوستان و همکاران محترم می رساند .
مجلس ترحیم زنانه و و مردانه آن مرحومه روز دوشنبه ۲۵ اسفند ماه ساعت ۱۲ تا ۱٤ در خانقاه صفی علیشاه برگزار میشود .
شرکت تکافند
آ_٤۹۰۰۷

خانواده های : طالقانی. بهشید. حقیقی. پارسا. اعظمی . ممتاز . پویا. محسنی. نوائی.
باکمال تاسف و تاثر درگذشت بانو ساره بهشید طالقانی مادر گرامی سرکار محترم طالقانی و آقایان مهندس خلیل طالقانی ومهندس احمد طالقانی و دکتر پرویز طالقانی را به اطلاع بستگان و دوستان میرسانند مجلس ترحیم زنانه‌و مردانه آن مرحومه روز دوشنبه ۲۵ اسفندماه ساعت ۱۲ تا ۱٤ در خانقاه صفی علیشاه برگزار میشود.
آ_۲۰۲۰۳ ۲_۲

# یادبود

مراسم یادبود وسالگرد درگذشت همسر ومادر دلبندمان شادروان مرحومه بانو زهرا منصور روزدوشنبه ۲۵ اسفندماه جاری از ساعت ۱ تا۳ بعد ازظهر در شبستان شماره۲بهشت‌زهرا برگزار خواهد گردید.
مهدی منصور
مهین نوذری ( منصور). سیمین منصور. مهندس فریدون منصور

دوشنبه بیست و پنج اسفند ماه برابر با ۱٤ ربیع‌الاول ، مصادف است باسالگرد مرگ دلخراش محمد سلطانی. خانواده ونزدیکان او یکسال در اندوه سوک او نشستند و یادش را در قلبهای شکسته خود حفظ کردند .اکنون که باتطابق سال قمری ، سالروز مرگ اوست، از ساعت۳الی ٤ونیم بعد از ظهر در سالن شماره ۲ بهشت زهرا یادش را گرامی می داریم . مقدم دوستان در برگزاری این مراسم گرامی است.
خانواده های سلطانی و طباطبائی
آ_٤۸۸۲۵ ۲_۲

بدینوسیله باطلاع فامیل و دوستان میرساند : مراسم شب هفت‌مادرعزیزمان بانو محترم اشتری روز چهارشنبه ۲۷ر۱۲ر۵٤ درسالن شماره ۱بهشت زهرا از ساعت ۳ تا۵ بعد ازظهر منعقد میباشد .
بانو ملوک اشتری. منوچهر اشتری. اعظم اشتری .خسرو اشتری. تیمور اشتری و خانواده های:اشتری . دانش. باهری. ضیائی. مشیری. امیری. هاشمی . پازوکی .سعیدی.
آ_۲۰۲۱۷

مراسم چهلمین روز درگذشت مرحومه مغفوره بانو رفعت‌الدوله ملک قاسمی (مشیری) روز دوشنبه ۲۵ اسفند ماه از ساعت ۵ بعد ازظهر در منزل آن مرحومه منعقد میباشد.
خانواده‌های ملک قاسمی و مشیری
آ_۲۰۲۰۹ ۲_۲

بدینوسیله باطلاع فامیل ودوستان گرامی میرساند که مخارج برگزاری مراسم چهلمین روز درگذشت شادروان دکتر امیر فرهنگ والی بمصرف امور خیریه خواهدرسید.
خانواده والی
آ_۱۰۱٥٦

# تسلیت

جناب آقای دکتر پناهی مدیر کل دفتر تشکیلات و روشها وزارت آموزش و پرورش
باکمال تاسف درگذشت برادر بزرگوارتان را تسلیت میگوید .
غلامرضا عاصمی
آ_۲۰۲٦۹

جناب آقای دکتر تهمتنی
مصیبت وارده را تسلیت عرض مینمائیم .
دکتر بخشیان ، دکتر ملامد ، افلاطون ربانی
آ_۲۰۲۷۵

همکار محترم جناب آقای دکتر تهمتنی
درگذشت مادر گرامیتان را صمیمانه تسلیت عرض نموده و خودرا در غم بزرگ شما شریک میدانیم.
دکتر ظریفی. دکتر ملکپور. دکتر صدیق. دکتر اعلم . دکتر کریمی. خواجوی. دکتر احدزاده. اصغریان. ایرانپور. زهرا قاسمی. زهره پوروالی. ناصر رحمان. نبوی. کاشفی. ثابت اوایائی. دکتر رفیع زاده. دکتر محرابیان. دکتر لولاور. یلزاده طبائی. حاج‌میرآقا. دکتر مصطفوی. دکتر رحمانزاده. اسمعیل‌پور صادق. اصیل. فریزان. مهدوی. نقیبی. طباطبائی. دکتر زمردی میربستانی. دکتر کیهانی. هما فروهش. بایرامیان. دکتر شفیع مرادی . مجیدی. سیدمعصومی .بهاور. دکتر زیرک زاده. ابراهیم پورنکی. اردبیلی. مهدیون. دکتر تنکابنی. فتاحی. دکتر خشایار. کریمپور. محمد علی پورنکی. محبی. دکتر محمد زاده. دکتروا‌عظا زاده. روحبخش . دکتر قائم‌مقامی. لشگری.
آ_۲۰۲٤۳

همکار محترم جناب آقای دکتر منصور هاشمی‌تنکابنی
باندوه فراوان مصیبت وارده را تسلیت عرض می‌کنیم.
پرفسور پناهی. دکتر نیک اختر. دکتر راشد. دکتر نجات بخش. دکتر میرزا حسابی.
آ_٤۸۹٦۵

با کمال تاسف هیئت مدیره و امور اداری مدرسه آمریکائی تهران درگذشت مادر گرامی جناب آقای دکتر پرویز طالقانی را بایشان و خانواده محترم آن جناب‌تسلیت عرض مینماید .
آ_۲۰۳۱۳

جناب آقای مهندس احمد طالقانی
مصیبت وارده را بمجنابعالی وفامیل معظم تسلیت عرض می‌کنیم .
عزیزاله آزموده وبانو
آ_٤۹۰۱۲

جناب آقای محمد زنگنه
مصیبت وارده را بمجنابعالی وخانواده گرامیتان صمیمانه تسلیت عرض می‌کنم .
بانک بین‌المللی ایران_ هادی رحیمی

ضایعه مولمه درگذشت ناگهانی شادروان مهندس جهانگر فردشیشه برادر گرامی جناب آقای مهندس جمشید فردشیشه مدیر عامل محترم شرکت فامراه را به آن جناب بخصوص همسر محترمشان و جناب آقای علی‌اصغر امرائی و عموم بازماندگان تسلیت عرض نموده شادی روح پرفتوح آن مرحوم و سلامت بازماندگان را از درگاه ایزد منان مسئلت مینمائیم .
هیئت مدیره شرکت کامساک (سهامی خاص)
آ_۲۰۲٦۳

# تسلیت

دوست و همکار گرامی آقای عادی ملک زاده
درگذشت پدر بزرگوارتان موجب کمال تاثر گردید ما را در غم خود شریک بدانید و صمیمانه‌ترین تسلیت هارا پذیرا باشید .
پیروزرای. مصلحی. مظاهری تبریزی. ساعت‌نیا. اربابی. اصلانی. ویجویه. یوسفی. رئوفی. حبیبی. رهبر. میرابی خلیلی. لطفعلی خانی. کمالی.
آ_۲۰۳۲۹

جناب آقای هادی طریقت
مصیبت وارده را تسلیت میگویم .
خرمی و بانو

آقایان جمال ارزاقی و جعفر ارزاقی
مهندسین، کارمندان ، کارکنان شرکت سهامی سوستر و شرکت ساختمانی رایت‌دفترزاهدان درگذشت ابوی‌گرامیتان راکه از خدمتگزاران صدیق وفردی نیکوکار بود از صمیم قلب بحضورتان تسلیت عرض نموده بقاء عمر آن جنابان و خاندان محترمرا ازخداوند خواهانند .
دفتر زاهدان ـ شرکت سهامی سوستر
دفتر زاهدان ـ شرکت ساختمانی رایت
آ_۱۰۱٥۳

سرکار خانم ثقفی
مصیبت وارده را تسلیت گفته بقای عمر شما وخاندان جلیل‌تان را آرزو داریم .
هیئت مدیره گروه فرهنگی و پژوهشی کورس

سرکار خانم ثقفی
مصیبت وارده را بخاندان ثقفی و میرفخرائی تسلیت میگوئیم .
معلمان و کارکنان مدرسه کورس

جناب آقای مهندس ارزاقی
مصیبت وارده را تسلیت عرض مینمایم.
کرمان ـ حسین شکوری

همکار محترم جناب آقای دکتر بهزاد صمیمی
کارکنان دانشکده بهداشت و انستیتو تحقیقات بهداشتی درگذشت پدر ارجمندتان را به جنابعالی و فامیل محترم صمیمی تسلیت گفته شادی روح آن مرحوم و سعادت و سلامت بازماندگان را از خداوند متعال مسئلت دارند.
دکتر ابوالحسن ندیم رئیس دانشکده بهداشت وانستیتو تحقیقات بهداشتی
آ_۲۰۲٦۸

جناب آقایان مهندس خلیل، مهندس احمد ، و دکتر پرویز طالقانی
درگذشت مادر گرامیتان‌را تسلیت عرض نمه‌ده، صبرو شکیبایی آن خاندان محترم‌را ازدرگاه ایزد متعال خواستارم.
مهندس منوچهر پیرمرادی
آ_٤۸۹۸٤

جناب آقای مهندس احمد طالقانی
بانهایت تاسف مصیبت وارده را تسلیت عرض نموده صبر وشکیبایی شمارا ازخداوند متعال خواستاریم .
واهی آدران ـ بطرس آکوپیانس

جناب آقای دکتر بهروز نبوی
بانهایت تاسف درگذشت پدر بزگوارتان را از طرف خود وخانواده‌ام بشما تسلیت گفته از خداوند عزوجل برای آن خانواده جلیل صبر جمیل آرزو دارم .
منوچهر باستانپور

دوست گرامی جناب آقای دکتر منوچهر سلیمی
با کمال تاسف مصیبت وارده را به شما و خانواده محترم تسلیت میگوئیم .
پرویز عطائی ـ بیژن نفیسی
آ_۲۰۲٦۵

سرکار خانم سهیلا شیبانی
مصیبت وارده را بشما وآن خانواده محترم تسلیت گفته وبرای شما آرزوی صبر دارم .
سید رضا موسوی
آ_٤۸۹۷۸

سرکار خانم سهیلا شیبانی
درگذشت مادر بزرگ گرامیتان را بشما و خانواده محترم تسلیت گفته بقای عمر شمارا ازخداوند آرزو دارم .
ژرژپرمجان
آ_٤۸۹۷۹

سرکار خانم سهیلا شیبانی
مصیبت وارده را تسلیت گفته بقای عمر شمارا آرزو داریم
کارکنان شرکت آردل
آ_٤۸۹۸۰

خانواده محترم نجم‌آبادی
باکمال تاسف وتاثر مصیبت وارده‌را تسلیت عرض‌مینمائیم
خانواده‌های وانقی_ آزادمهر
آ_٤۸۹۷٤

خانواده‌های محترم فرد شیشه ـ خوش‌کیش ـ امیرانی و قریشی
بانهایت تاسف وتاثر درگذشت نابهنگام شادروان مهندس جهانگیر فرد شیشه را به‌آن خاندان جلیل تسلیت گفته بقای عمر عموم بازماندگان آن فقید سعید را از خداوند متعال مسئلت داریم .
حسین قاسمیه_ حسین امیر صالح
آ_٤۹۰۱٤

آقای مهندس مطلب‌زاده
با نهایت تاسف و تاثر مصیبت‌وارده را تسلیت‌میگوئیم.
شامپسند ـ حسینی ، برقانی ، طالبی ، نوری ، حسین‌پور ، صدیقی ، نظریان .
آ_۲۰۳۱۵

جناب آقای مهندس احمد طالقانی
مهندسین، کارمندان و کارکنان شرکت ساختمانی مترو خودرا درغم واندوه شما شریک میدانند .
آ_٤۸۹۸۳

# سپاسگزاری

بدینوسیله از کلیه خویشاوندان ، دوستان ، همکاران ، آشنایان و ذوات محترمی که بمناسبت درگذشت مادر عزیزم بانو بی‌بی خاور سلطان بختیار (اسفندیار بختیاری) چه بوسیله ارسال تلگرام ونامه‌و چه باتشریف فرمائی خود در مراسم‌تشییع جنازه یا در منزل یادر مجلس ترحیم باآینجانب ابراز همدردی نموده‌اند سپاسگزاری می نمایم. و تقاضا دارم چنانچه بعلت تالم روحی‌دراظهار تشکرکتبی یاحضوری تاخیری روی دهدبزرگواری فرموده و پوزش حقیر را بپذیرند.
عبدالرسول بختیار

# فیدل کاسترو از حزب منحله توده حمایت کرد

اطلاعیه زیر در ۱۹ اسفند ماه جاری از طرف دبیرخانه کمیته مرکزی حزب منحله‌توده ایران بوسیله رادیو پیک ایران‌پخش شد :
«در جریان بیست و پنجمین کنگره حزب کمونیست اتحاد شوروی ، ملاقات برادرانه‌ای میان هیات نمایندگی حزب‌توده ایران به رهبری رفیق ایرج اسکندری و هیات نمایندگی حزب کمونیست کوبا انجام یافت .
در این دیدار اوضاع سیاسی بین‌المللی و مناسبات بین دو حزب مطرح‌گردید و نیز هردو هیات مایلگی در باره اوضاع سیاسی میهنمان پیشنهاد و اطلاعاتی دادند و به این نتیجه رسیدند که وحدت نظر کاملی میان آنها وجوددارد .
رفیق فیدل کاسترو با گرمی تمام از هیات نمایندگی حزب توده ایران استقبال نمود و مذاکرات در محیط دوستانه‌و برادرانه انجام یافت .
رفیق فیدل کاسترو در پایان این گفتگو سلام های برادرانه حزب کمونیست‌کوبای انقلابی و شخص خود رابهمه خلق‌ها ومردم زحمتکش ایران ابراز داشت و برای‌پیشرفت مبارزات ضد امپریالیستی استقلال‌طلبانه و آزادی خواهانه مردم ایران و حزب توده ایران آرزوی موفقیت کرد» .
سخنگوی وزارت‌امورخارجه اعلام کرد که‌دستور داده شده است راجع به صحت و سقم این خبر رسما از دولت کوبا تحقیق شود . بدیهی است در صورتیکه صحت‌خبر موردتایید واقع شود .با توجه باینکه حزب توده ایران یک حزب‌غیر قانونی و منحله‌ای است.دولت شاهنشاهی این‌اقدام رابعنوان دخالت در امور داخلی ایران تلقی میکند و چون دولت‌کوبا با دولت شاهنشاهی رابطه سیاسی رسمی و سفیر مقیم در دربار شاهنشاهی دارد ، عمل فوق را یک دخالت غیر قابل تحمل در امور داخلی ایران دانسته و در صورت ثبوت صحت خبر ، رابطه سیاسی خود راباآن دولت‌قطع خواهد کرد .

رضا پور نصراله بختیاری۱۳ ساله از تاریخ ۷ر۱۲ر۵٤ از منزل خارج‌شده‌و هنوزمراجعت نکرده از خوانندگان محترم تقاضا میشود با مشاهده عکس اگر چنانچه از وی اطلاعی دارند با تلفن ۸۲۲۰۰٦ یا به آدرس‌نظام‌آباد ۱٤متری‌حسینی پلاک۱۹۹ منزل‌درویشی اطلاع دهند .

# اطلاعیه اداره راهنمائی ورانندگی تهران

استفاده وسائط نقلیه از لاستیک میخ‌دار ازتاریخ ۲۸ر۱۲ر۵٤ در خیابان های تهران ممنوع خواهد بود در صورتی که ضرورت استفاده از لاستیک میخ‌دار ایجاب نماید مجددا باطلاع همگان خواهد رسید .
آ_٤۸۹٦۸

# اطلاعیه اداره راهنمائی ورانندگی تهران

بمناسبت تشریف فرمائی حضرت رئیس جمهوری گامبیا و بانو بایران ، مقررات زیر در تاریخ ۲۵ر۱۲ر۵٤ به‌اجرا گذارده میشود از رانندگان محترم پایتخت انتظار دارد در اجرای آن با مامورین راهنمائی همکاری فرمایند :
۱ـ پارک وسائط نقلیه از ساعت ۲۰ر۱۳ تاپایان مراسم روز فوق‌الذکر در جاده فرودگاه مهرآباد میدان‌شهیاد_ خیابان آیزنهاور ـ شاهرضا (حدفاصل میدان ۲٤ اسفند ، چهارراه پهلوی شاهرضا) پهلوی (حدفاصل چهارراه پهلوی شاهرضا تاچهارراه سپه) سپه (حدفاصل چهارراه پهلوی تا میدان باغشاه) وتا ۱۰۰ متری تقاطعهای عمود برمسیر تشریف‌فرمائی بکلی ممنوع‌می باشد .
پاستور (حدفاصل چهارراه سردرسنگی تاپهلوی)
۲ـ جاده مخصوص کرج‌از ساعت ۲۰ر۱٤ تا پایان مراسم در روز فوق‌الذکر از مدخل‌ورودی راه‌غربی‌استادیوم آریامهر بسمت میدان شهیاد مسدود و ورود از پل شرقی استادیوم وراه‌شرقی بطرف جاده کرج وکرج‌آزاد می‌باشد .
۳ـ حرکت وسائط نقلیه ازساعت ۲۰ر۱٤ تا پایان مراسم فوق‌الذکر از میدان دوم آریاشهر پل‌کن ـ سه‌راهی‌جی در خیابان قزوین وتقاطع هاشمی‌درجاده قنبرآباد بطرف میدان شهیاد ممنوع‌می باشد .
٤ـ از ساعت ۱۵ تاپایان‌مراسم وزفوق‌الذکر جاده فرودگاه مهرآباد و خیابان‌های‌آیزنهاورشاهرضا(حدفاصل) ۲٤ اسفند تا تقاطع پهلوی شاهرضا ) پهلوی(حدفاصل تقاطع پهلوی شاهرضاالی‌چهارراه‌سپه) سپه(حدفاصل‌چهارراه پهلوی الی میدان باغشاه) بکلی مسدودوحرکت، وتردد وسائط نقلیه ممنوع‌می باشد .
اداره راهنمائی ورانندگی تهران

اطلاعات ۱۳۰۴

بنیانگذار : عباس مسعودی
صاحب امتیاز ومدیر : فرهاد مسعودی
سردبیر : منصور تاراجی
محل‌اداره : خیابان خیام. ساختمان اطلاعات. تهران
تلفن : ۳۲۸۱
تلکس : ۲۱۲۳۳۶ - تلگرافی : اطلاعات - تهران

**تقویم اطلاعات**

یکشنبه - بیست و چهارم اسفند ماه ۱۳۵٤
سیزدهم ربیع‌الاول ۱۳۹٦ - چهاردهم مارس ۱۹۷٦
استخراج دکتر ریاضی کرمانی

ساعات شرعی
اذان مغرب . . . . ساعت ٦ و ۳۰ دقیقه
اذان صبح (فردا) . . . . ساعت ٤و٤۲ دقیقه
طلوع آفتاب ( فردا).... ساعت ٦و ۱۱ دقیقه
ظهر شرعی (فردا)... . ساعت۱۲ و ۱۵ دقیقه
اذان‌مغرب (فردا)... . . ساعت ٦ و ۳۱ دقیقه

# هرسال ۵۰۰ هزار نفر تهرانی خانه‌خود را تغییر میدهند

**در داخل شهر تهران‌سالانه ٤۰۰ تا ۵۰۰ هزار نفر نقل مکان میکنند و محل سکونت خود را تغییر می‌دهند .**

سرشماری نفوس ومسکن کل کشور در تاریخ ۸ آبان‌ماه سال ۱۳۵۵ آغاز میشود و بمدت ۲۰ روز ادامه می‌یابد. حداکثر دو روز پس از پایان سرشماری نتایج آن براساس جمعیت و توزیع جنس و خانوارها به تفکیک شهر و روستا اعلام خواهد شد .

اطلاعات فوق براساس تفکیک استان چهار ماه بعد و براساس شهرستان تا ۱۲ ماه بعد از پایان سرشماری اعلام می‌شود .

دکتر فیروز توفیق معاون سازمان برنامه و بودجه و رئیس مرکز آمار ایران‌دیروز در یک گفتگوی مطبوعاتی جزئیات سرشماری نفوس و مسکن کشور در سال آینده و همچنین نتایج بدست آمده از تجزیه و تحلیل سرشماری آزمایشی سال ۱۳۵٤ کشور را تشریح کرد و گفت :

سرشماری کل کشور در هشتم آبان ماه سال آینده شروع و در ۲۸آبان ماه تمام میشود ، هزینه انجام‌سرشماری نفوس و مسکن کل کشور در سال آینده ۲۲٦ میلیون تومان برآورد شده است که ۲۰۰ میلیون تومان اعتبار آن در بودجه سال ۱۳۵۵ تامین گردیده و ۲٦ میلیون تومان دیگر در بودجه سال ۱۳۵٦ منظور خواهد شد .

در حال‌حاضر نیروی‌انسانی مورد نیازو سازمان وتشکیلات سرشماری کل کشور در سال آینده در ۹ استان بپایان رسیده وتا پایان سال در ۵ استان دیگر نیز بپایان خواهد رسیدو حد کثر تا اول‌اردیبهشت ماه سال آینده نیروی انسانی برای انجام سرشماری کل کشور به تفکیک مشاغل و وظایف در کلیه استانهای کشور مشخص خواهد شد .

برآوردی که برای نیروی انسانی مورد نیاز جهت انجام سرشماری سال آینده شده حدود ۳۲ هزار نفر است که از اینعده ۱۷ هزار نفربصورت آمارگر مشغول بکار خواهند شد . **رئیس مرکز آمار ایران افزود : برای تامین نیروی انسانی مورد نیاز از کارمندان شاغل و بازنشسته و همچنین سپاهیان انقلاب و سایر افراد استفاده میشود و کلیه افراد مورد نیاز برای‌انجام‌سرشماری در استانها و شهرستانها از بین افراد محلی انتخاب می‌شوند .**

افراد مورد نیاز ۱۵ روز قبل از انجام سرشماری ، آموزش لازم را می‌بینند ودر مدت ۳۵ روز فوق به کلیه افراد فوق‌العاده مخصوص سرشماری داده میشود .

دکتر توفیق اضافه کرد : در حال حاضر پرسشنامه‌های سرشماری سال آینده تهیه‌شده است و در فرم سئوالات‌نسبت به سرشماری آزمایشی تغییری داده نشده ولی در نحو مطرح برخی از سئوالات تغییرات جزئی داده شده است .

برای انجام سرشماری سال آینده سه فرم مخصوص در نظر گرفته شده است ، فرم اول برای فهرست برداری از امکان میباشد و در آن کلیه امکان کشور مشخص‌میشوند.

فرم دوم مربوط به پرسشنامه آبادی است ودرآن سئوالاتی در زمینه عمران روستا مطرح شده است .

فرم سوم نیز که پرسشنامه اصلی است حدود ۵۰ سئوال در آن مطرح شده که قسمتی مربوط به نفوس و قسمت دیگر مربوط به مسکن است .

سئوالات نفوس در زمینه سن ، جنس ، سواد و تحصیلات و شغل و فعالیت ، محل تولد و مهاجرت و معلولیت است و در مورد سئوالات مربوط به مسکن‌نوع واحدمسکونی ، سال‌احداث، تعداد اتاقها و برخی تسهیلات دیگر مانند برق و آب و تلفن مشخص میشود .

دکتر توفیق در موردنتایج بدست آمده از سرشماری آزمایشی کشور سال ۱۳۵٤ گفت : مسائلی که معمولا در سرشماری‌ها بررسی میشوند بعلت هزینه گزاف استخراج هرسئوال محدودند و تنها صفات اصلی جمعیت مانند سن - جنس - شغل و سواد و تحصیلات و مسکن را دربرمی‌گیرد ، با اینحال در چند مورد سئوالهای جدیدی در سرشماری آزمایشی آبان ماه سال ۱۳۵٤ درپرسشنامه‌ها گنجانیده شد تا قبل ازاستفاده از آنها در سال آینده ، آزمایشی بعمل آمده باشد . **از جمله این سئوالات یکی در مورد-نقص عضو های آشکار و دیگری در زمینه مهاجرت بود که‌سئوال‌تازه‌ای مطرح شد و محل اقامت پنج سال پیش افراد پرسش گردید.**

بررسیهای سرشماری آزمایشی در زمینه مهاجرت افراد نشان داد که در تهران بیش از ۱۱ درصد جمعیت‌پنج سال قبل ویابیشتردرشهرستان دیگری سکونت داشتند و ٤۳ درصد در شهر تهران بوده‌اند ولی قبلا در خانه دیگری سکونت داشته‌اند و تنها ٤۵ درصد جمعیت در همان خانه‌ای اقامت داشتند که پنج سال پیش مقیم بوده‌اند . بدین ترتیب میتوان نتیجه گرفت‌در داخل شهر تهران بین ٤۰۰ تا ۵۰۰ هزار نفر یعنی ۸۰ تا ۱۰۰ هزار خانوار سالانه نقل مکان می‌کنند .

**در مورد معلولین نیز که هدف سئوالات تعیین محل تمرکز معلولین میباشد تا وزارت تندرستی و رفاه اجتماعی بتواند فعالیتهای‌خود را در آن محلها متمرکز نماید، نشان داد که نسبت معلولین ایران نسبت به سایر کشور های جهان فوق‌العاده کمتر است . زیرا سازمان ملل‌متحد معلولین کشور های‌جهان‌سوم را ۲ درصد یا ۲۰۰ در ده هزار برآورد کرده است در حالیکه‌براساس نتایج‌سرشماری آزمایشی نابینایان تهران‌حدود سه نفر در ده هزار نفر و ناشنوایان آن حدود دو نفر در ده هزار نفر است .**

براساس نتایج بدست آمده از سرشماری‌آزمایشی بالاترین تعداد نابینایان در روستا های میناب میباشد که حدود ۱۱۸ نفر در ده هزار نفر است و ناشنوایان آن نیز حدود ۱۹ نفر در ده هزار نفر میباشدو البته میناب در این زمینه یک مورد استثنائی است .

## با تاسیس شرکت نورد کاویان باسرمایه اولیه ۲ هزار میلیون ریال

# بزرگترین کارخانه نوردسنگین بنام «کاویان» بظرفیت یک‌میلیون تن درسال ایجادمیشود

اعضای موسس‌شرکت نورد سنگین کاویان پس از اعلام موجودیت شرکت در عکس دیده میشوند .

**★ این کارخانه تا سه‌سال ونیم دیگر بهره برداری خواهدشد ومیزان فروش آن سالانه از ۲۰ میلیارد ریال تجاوز می‌کند**

شرکت نورد سنگین‌کاویان با سرمایه اولیه ۲ هزارمیلیون ریال در ۱۹ اسفند ماه جاری تشکیل شد .سرمایه این‌شرکت ظرف ۳ سال‌آینده تا ۳٫۵هزار میلیون ریال افزایش می‌یابد . با سرمایه گزاری این شرکت، عظیم ترین کارخانه نورد در کشور بنام‌کارخانه نوردسنگین کاویان با تولید سالانه یک میلیون تن فولاد بصورت شمش ، بلوم، و ورق فولادی متوسط و ضخیم تاسیس می گردد که تا شهریور ماه سال ۵۸ مورد بهره برداری قرار خواهد گرفت و باین ترتیب‌با بهره برداری ازاین واحدعظیم در فاصله ۳ سال‌ونیم آینده ، قسمت عمده‌ای از احتیاجات فولادی کشور درداخل تولید خواهد شد .

**تامین مواد اولیه**

تاسیس شرکت نورد سنگین کاویان روز ۱۹ اسفند ماه جاری ازطرف‌هیئت موسسین رسما اعلام شد . هدف از تشکیل این شرکت ایجاد یک کارخانه تولید شمش و ورق فولادی به ظرفیت یک میلیون تن در سال است . از یکسال قبل که تصمیم به تشکیل این شرکت گرفته شد ،مقدمات‌کار ازنظر مطالعات‌فنی و همچنین تعیین سازندگان ماشین آلات از طریق مناقصه بین‌المللی فراهم شد ، این اقدامات به نحوی صورت گرفته است که از هم‌اکنون که شرکت تشکیل یافته برنامه های شرکت نورد سنگین کاویان‌باسرعت شروع به پیاده شدن است و ظرف ۳ سال‌ونیم آینده یعنی‌در حداقل مدت ممکن بهره‌برداری از کارخانه نورد سنگین کاویان شروع خواهد شد .

تولیدات این کارخانه‌علاوه‌بر تامین مواد اولیه کارخانجات نورد و لوله‌اهواز ، انواع‌بلوم وورق فولادی مورد نیازبازار های داخلی را تهیه میکند . میزان فروش‌این‌کارخانه‌پس‌از بهره برداری از ۲۰ میلیارد ریال در سال تجاوز خواهد کرد . سهامداران عمده این واحد عظیم صنعتی ، شرکت ملی صنایع فولادایران، بانک توسعه صنعتی و معدنی ایران و شرکت سهامی عام نورد و لوله اهواز هستند .

مهندس سعید هدایت‌رئیس هیئت مدیره‌و مدیرعامل‌شرکت سهامی عام نورد و لوله اهواز ایجاد کارخانه جدید نورد سنگین کاویان را در اهواز با سرمایه گذاری ثابت هزار میلیون تومان جهت تولید یک میلیون تن شمش‌وورق فولادی در سال اعلام داشت .

**سهامداران شرکت**

در شرکت نورد سنگین‌کاویان که ۵۰ درصد سهام آن متعلق به شرکت نورد و لوله اهواز است شرکت ملی صنایع‌فولاد ایران ۲۰ درصدوبانک توسعه صنعتی و معدنی ایران ۱۷ درصد مشارکت‌دارند. بعلاوه عده‌ای از موسسات بانکی و بیمه و مدیران شرکت های صنعتی در این سرمایه‌گذاری عظیم شریک می باشند .

سرمایه اولیه‌شرکت ۲۰۰۰ میلیون ریال است‌که ظرفسه سال به ۳۵۰۰ میلیون ریال افزایش داده خواهد شد ، بعلاوه ٤۰۰۰میلیون ریال دیگر پس‌از بهره برداری برای سرمایه در گردش لازم است که با پیش‌بینی های لازم‌بموقع خود تامین خواهد گردید .

**کوشش مداوم در تاسیس**

در مجمع موسس شرکت که به ریاست آقای ابوالقاسم خردجو مدیرعامل بانک‌توسعه صنعتی و معدنی ایران و با حضور آقای‌دکتر امین‌مدیرعامل شرکت ملی‌صنایع فولاد ایران و کلیه سهامداران تشکیل گردید ، آقای خردجو اظهار داشت :

-همه حضار بخاطر دارند که نه سال قبل موقعی که طرح کارخانه نورد و لوله اهواز با ظرفیت تولیدی فقط ۱۵۰ هزار تن‌درسال در بانک‌توسعه صنعتی و معدنی‌ایران دردست رسیدگی و بررسی‌نهائی بود، عده‌ای بودند که به بانک و موسسین هشدار می دادند ، سرمایه گذاری‌در صنعت‌فولاد (که در آن زمان در نوع‌خود قابل ملاحظه بود) ممکن‌است مواجه با ناکامی و شکست شود . خوشبختانه گذشت ایام بخوبی نشان داد که تا چه‌حد بانک و موسسین در ایجاد این صنعت درست و بموقع عمل کرده‌اند .

امروز که نه سال‌از آن‌تاریخ گذشته ، خیلی خوشوقتم که همان مدیران بانک وموسسین دوباره‌دوریکدیگر جمع‌شده‌اند که شرکت عظیمی‌را پایه‌گذاری کنند و کارخانه جدید نورد سنگین کاویان به ظرفیت یک میلیون تن در سال را براه اندازند .

در آن روز ها آقای دکتر امین در بانک توسعه صنعتی و معدنی ایران در رسیدگی به طرح با ما همکاری میکردندو امروز در مقام مدیریت عامل

بقیه در صفحه ۳۳

## نرخ پول آسیائی

بانک مرکزی اعلام کرد : نرخ خرید و فروش واحد پول آسیائی ( آ.ام.یو) تا اطلاع بعدی در مقابل پول کشور های عضو برای معاملات تحت موافقتنامه اتحادیه پایاپای آسیا بشرح زیر خواهد بود :

یک‌آ.ام. یو به «ریال ایران » نرخ خرید ۸٫٤٤٦ر۸۰ ، نرخ فروش ۸۱٫۱۳٦۸

یک‌آ.ام.یو به « تاکلابنگلادش» نرخ خرید ۱۷٫۸۹٤۱ ، نرخ‌فروش ۱۷٫۹۵۸۷

یک‌آ.ام.یوبه «روپیه سریلانکا» نرخ خرید ۹٫۳۰٦۳، نرخ فروش ۹٫۳۳۹۹

یک‌آ.ام.یو به «روپیه نپال » نرخ خرید ۱٤٫۵۸۷٦ ، نرخ‌فروش ۱٤٫٦٤۰٤

یک.آ.ام.یو به«روپیه‌هندوستان» نرخ خرید ۱۰٫۵۸٤٦ ، نرخ فروش ۱۰٫٦۲۲۸

## مسیر آمبولانس ها در جاده های کشور

# مرخصی پزشکان درایام‌عید محدودشد

وزارت تندرستی و رفاه اعلام کرد با صدور یک‌بخشنامه مرخصی کادر فنی مراکز درمانی و بهداشتی را از ۲۵ اسفند ماه تا ۱۵ فروردین سال‌آینده محدود کرده‌است. بهمین جهت در طول این‌مدت پیوسته دو سوم کادر فنی در مراکز درمانی سرگرم کار خواهند بود .

از سوی دیگر سازمان تامین خدمات درمانی وابسته به وزارت تندرستی و رفاه امروز مسیر آمبولانس‌ها در جاده‌ها را بشرح زیر اعلام‌کرد.

مسیرراههای‌جنوب : تهران، اصفهان ، شیراز .

مسیر اندیمشک : اهواز، آبادان .

مسیر اصفهان، یزد، کرنا .

مسیر آمبولانسها در جاده های شمال : تهران ، شاهی، تهران ، رشت ، بندرپهلوی ، تهران ، چالوس ، تهران ، شاهی ، مشهد .

مسیر غرب : تهران ، همدان ، خرم‌آباد .

**نیاز به پزشک متخصص وعمومی**

مرکز پزشکی به پزشک متخصص داخلی- عفونی - کودکان-گوش‌و حلق‌وبینی- زنان- پزشک عمومی نیازمند است با تلفن ۵٤۸۰۱۱ الی ۱۷ تماس گرفته شود .

فروزان
عیدنوروز ۱۳۵۵ در
سینما
کاپری

با دفترچه
حساب سیار « درگردش »
بانک بازرگانی ایران
با اطمینان خاطر مسافرت کنید

بانک بازرگانی ایران
بمنظور حساب سیار « درگردش » بموجودی شما بهره پرداخت مینماید

دارندگان دفترچه حساب سیار « درگردش » میتوانند در هر نقطه ایران از موجودی خود استفاده نموده ، یا وجوه خود را ببانک بسپارند

همیشه وهمه جا با حساب درگردش
بانک صادرات ایران

با دفترچه حساب درگردش بانک صادرات ایران میتوانید براحتی در کلیه شعب بانک در سراسر ایران پول دریافت و یا پرداخت نمائید

حساب درگردش بانک صادرات ایران در مسافرتها شما را ازهمراه بردن پول نقد بی‌نیاز میسازد