اطلاعات

جریان روز

سال سی‌وپنجم ـ شماره ۱۰۳۴۶ | یکشنبه هشتم آبانماه ۱۳۳۹ | تکشماره ۳ ریال

تفنگداران آمریکا...

در کوبا آرایش جنگی گرفتند

شوروی آمریکا را متهم بتجاوز علنی به کوبا کرد

فیدل کاسترو گفت: ما تا آخرین نفس میجنگیم

* رادیو مسکو اعلام کرد که تجاوز به کوبا در حکم تجاوز به تمام ملل شیفته آزادی است
* جمس هاگرتی گفت: پیاده شدن تفنگداران امریکائی با موافقت کامل آیزنهاور صورت گرفته است
* نیروی دریائی آمریکا اعلام کرد که پیاده شدن تفنگداران بمنظور پیشدستی درحمله به پایگاه دریائی امریکا است

گزارشهای خبرگزاری خارجی درصفحه ۳ چاپ شده است.

دنباله خاطرات شاهنشاه :

ماموریت برای وطنم

سیاست موازنه منفی مصدق

■ دکتر مصدق روزی باکمال جسارت در حضور من اظهار داشت که پدرم در ساختمان راه‌آهن سراسری خیانت کرده‌است

■ وقتی مصدق به نخست ـ وزیری رسید برنامه‌ای را که برای تقسیم املاک سلطنتی داشتم متوقف ساخت

■ مصدق میگفت که ایران هرگز برای دفاع کشور نباید کوشش کند

بقیه فصل پنجم

ایام پرآشوب وتشنج

در حقیقت مصدق اصولی راتلقین میکرد که خود وی آنرا «سیاست موازنه منفی» نام گذاشته بود .

مقدمه بیان وی که منطقی هم بود این بود که ایران سالهاست که‌بعلت نفوذ اجانب در مضیقه و فشار بوده است و از این مقدمه فورا نتیجه میگرفت که بهترین خط‌مشی برای ایران اینست که هیچ امتیازی بخارجیها واگذار نشود و هیچگونه کمکی‌هم ازآنهاپذیرفته‌نشود.درنظراول این طرز فکر با سیاست عدم مداخله که قبل از جنگ بین المللی دوم در قسمتهائی از امریکا متداول بود شباهت دارد ولی رویه منفی مصدق از این حد هم بالاتر رفته و نه‌تنها سیاست خارجی بلکه امور داخلی کشور را هم شامل بود

مخالفت شدید او با احداث راه آهن در ایران مثال روشنی از این طرز فکر اوست . بخاطر دارم روزی باکمال جسارت در حضور من اظهار داشت که پدرم در این کار خیانت کرده است و وقتی از وی دلیل خواستم گفت پدر من راه آهن سراسری را فقط برای جلب رضایت انگلیسها که‌میخواستند بروسیه‌حمله کنند ساخته است . از او پرسیدم که بعقیده او آیا باید پدرم راه‌آهن را در مسیر دیگری احداث میکرد ؟

بقیه در صفحه هفدهم

شاهنشاه نخستین سنگ بنای شهر فرح‌زاد را نصب کردند

اعلیحضرت فرمودند: تهیه خانه‌های سازمانی برای کارمندان دولت یکی از برنامه‌های اساسی دولت است

مدیرعامل شرکت بیمه ایران گفت: همان روزهائی که سنگ اول شهر فرح زاد نصب میشود انتظار میرود فرزند دلبندی‌که مورد علاقه تمام ایرانیانست ازهمسر والاگهر اعلیحضرت تولد یابد

شاهنشاه با «ماله طلا» سیمان زیر اولین سنگ بنا را ریختند آنگاه سنگ روی آن نهاده شد . این ماله در موزه‌شهر فرح‌زاد نگهداری خواهد شد .

* شرکت سهامی بیمه ایران طی هشت سال‌هشت‌هزار خانه برای مشتریان بیمه عمر میسازد
* شاهنشاه دیروز سه‌کیلو ـ متر پیاده راه پیمائی‌کردند ودر این مدت‌بانخست‌وزیر گفتگو فرمودند

بعداز ظهردیروز شاهنشاه‌نخستین سنگ شهرنوبنیاد فرحزاد راکه‌توسط شرکت‌سهامی بیمه‌ایران ساخته‌خواهد شد درزمین‌های فرحزادنصب فرمودند. والاحضرت شاهپور غلامرضا پهلوی و آقای مهندس شریف‌امامی نخست‌وزیر وآقایان وزیران وعده‌ای از مقامات عالیرتبه دولتی وشخصیت های‌برجسته دیگر دراین مراسم حضور داشتند.

شاهنشاه درساعت سه و چهل‌وپنج دقیقه بعدازظهر باراضی‌فرحزاد محل ساختمان شرکت تشریف فرما شدند آقای دکتر مشرف نفیسی ضمن عرض خیرمقدم مهندسان خارجی را که باشرکت بیمه‌ایران همکاری‌دارند بحضور شاهنشاه معرفی نمود . سپس اعلیحضرت همایونی به‌سالن ساختمان

بقیه در صفحه نوزدهم

تا این ساعت کماکان :

حال ملکه عادی است

مطبوعات جهانی اهمیت زیادی بموضوع فراغت‌علیاحضرت ملکه داده‌اند

امروز خبرنگاران خارجی برای نخستین باراز تهران خارج شدند

شرح در صفحه هفدهم

باایجاد تاسیسات بندری خارك

جمعیت آن چهار برابر شده است

تاسیسات خارك ولوله‌کشی نفت ۷ میلیارد و ۷۰۰ میلیون ریال خرج برداشته است

شرح در صفحه هفدهم

امروز حزب مردم اعلام‌داشت که در انتخابات سنا شرکت خواهد کرد

حزب ملیون دراین مورد مشغول مطالعه میباشد

یازده سناتور ازتهران وچهارسناتورازرضائیه، تبریز، اهواز وشیراز انتخاب‌میشوند

اعلیحضرت همایونی در مصاحبه مطبوعاتی دیروزباخبرنگاران‌خارجی ضمن‌پاسخ‌بسئوال یکی‌ازخبرنگاران راجع به انتخابات فرمودند: ما اول انتخابات انجمن شهررا انجام‌میدهم بعد انتخابات سنا وپس‌از آن‌نوبت انتخابات مجلس شورای ملی‌میرسد

باین ترتیب درحال حاضر بعداز خاتمه انتخابات انجمن شهر که دستور شروع آن از طرف وزارت کشور صادر گردیده است بلافاصله مسئله انتخابات پانزده نفر کسری اعضای انتخابی مجلس سنا مطرح میشود.

تسریع ویاتاخیر درکارانتخابات انجمن شهر البته بیشتر ارتباط به تصمیمات انجمن های نظار دارد و بهرصورت احتمال میرود در حدود دوماه پس‌از انجام انتخابات انجمن شهر بخصوص درتهران، انتخابات

بقیه در صفحه هفدهم

در جاده شهرری

میدان جدید شهرداری آماده شد

دراین میدان تولیدکنندگان مستقیما بارخودرا میفروشند

امروز مقامات شهرداری اعلام داشتند که میدان جدید شهرداری واقع در جاده‌شهرری آماده گردیده

بقیه در صفحه هفدهم

محافل سیاسی درباره مبارزات انتخاباتی امریکا اظهارنظر میکنند

کندی از نیکسون جلو افتاده‌است

حتی درایالت کالیفرنیاکه زادگاه نیکسون است وضع‌کندی بهترازاوبنظرمیرسد باوجود این محافل سیاسی ازپیش‌بینی پیروزی‌کندی خودداری‌میکنند

شرح درصفحه ٤

عصر دیروز :

شاهنشاه از کوی شهر آرا بازدید فرمودند

اعلیحضرت همایونی بمیان مردم رفتند وازوضع زندگی‌آنها سئوالاتی فرمودند ونسبت بمشکلات مردم اوامر موکدی بمسئولین امر صادر فرمودند

شاهنشاه هنگام بازدید از شهرآرا

ساعت دو ونیم بعد از ظهردیروز اعلیحضرت همایونی از کوی شهر آرا بازدید فرمودند . ساکنین‌شهر آرا قبلا خودرا برای تشریف‌فرمائی شاهنشاه آماده کرده بودند.بهمین علت سراسر خیابانهای شهر آرا بابرچم ایران تزیین شده بود در تمام جاده شهرآرا بطول‌نیم‌کیلومتر میله‌های پرچم نصب شده بود در مدخل کوی طاق نصرت گل بطرز بسیار باشکوهی برپا شده بودطاق نصرت گل تاکنون در تهران‌سابقه نداشت طول این طاق نصرت ده‌متر و عرض آن بادو دهانه بیست متر بود که سراسر آن بابرك شمشاد و گلهای الوان و خوش‌بوئی تزئین شده بود در کنار طاق نصرت‌سکو های زیبائی ساخته شده بود که پرچم سه‌رنك برروی آن دراهتزاز بود . از کنار این طاق نصرت تامقابل‌درپارك‌دانش‌آموزان دختر و پسر و ساکنین شهرآرا بافریاد «جاوید شاه» و «زنده‌بادشاه» و تکان دادن پرچمی که دردست داشتند ازاعلیحضرت‌همایونی‌استقبال بعمل آوردنددرمدخل‌پارك‌والاحضرت شاهپور غلامرضا و آقایان نخست‌وزیر و وزراء و شهردار تهران از

بقیه در صفحه چهارم

جشن ملی ترکیه درتهران

آقای عضدی وزیرخارجه جشن ملی ترکیه را به‌آقای بایرام اوغلو سفیرکبیر ترکیه وهمسرش تبریك میگوید

دیشب سفارت ترکیه در تهران روز ملی آن کشور را جشن گرفت و بدین مناسبت از طرف آقای بایرام اوغلو سفیر جدید ترکیه در ایران وبانو میهمانی عصرانه‌ای در تالار بزرگ سفارت برپا بود .

در این ضیافت آقایان نخست‌وزیر وزیر دربار ، وزیران ، نمایندگان سنا و هیئت مدیره مجلس شورایملی ـ امرای ارتش و عده کثیری از شخصیتهای سیاسی و نظامی کشور و همچنین دیپلماتهای خارجی تهران شرکت داشتند . از طرف آقای بایرام اوغلو سفیر کبیر و اعضای سفارت و بانوان آنها پذیرائی گرمی از میهمانان بعمل آمد

میهمانی دیشب نخستین ضیافتی بود که از طرف سفیرجدید ترکیه پس از ورود بتهران ترتیب داده شده بود ،

زیر چوب پنبه تشتك بعضی‌از بطری های کانادولا یکی از انواع کانادا درای کلمه مجانی نوشته شده این تشتك را می‌توانید بجای بهای کانا دولا بفروشنده بدهید.

NELSON

محصولات بین المللی نلسون

گلچین فرآوردهای جهان برای ایران

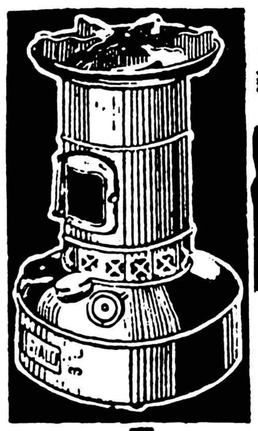

گردسوز شعله آبی ریالکو هم اجاق هم بخاری

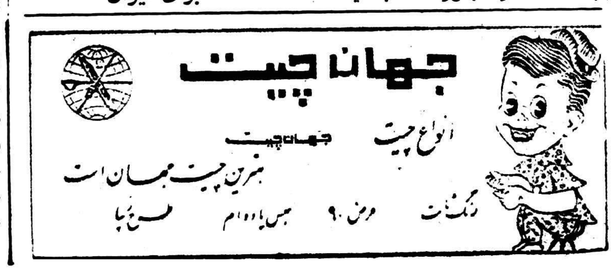

درمراسم قرعه‌کشی حساب سودبخش بانك سپه

جایزه ممتاز ۵۰۰هزار ریالی وبیشتر جوائز ممتاز

بشهرستانها اصابت کرد

برنده جایزه ممتاز پانصد هزار ریالی یکی ازاهالی لاهیجان است

ساعت چهار و نیم‌بعد از ظهردیروز (شنبه۷آبان) مراسم قرعه‌کشی جوائز حساب سودبخش بانك سپه در تالار معاملات بانك سپه با حضور عده زیادی از دارندگان حساب انجام شد.

بموجب آنچه که قبلا وسیله جراید آگهی شده بود مبلغ کل جوائز سال جاری حساب سودبخش بانك سپه دو میلیون و پانصد هزار ریال بود ولی با استقبال شایان خواستاران حساب سودبخش جمع جوائز این حساب بمبلغ ۳ میلیون‌و یکصد وده هزار ریال افزایش یافت و قرعه‌کشی

بقیه در صفحه هفدهم

جریان روز

عرضه وتقاضا وحذف واسطه

درمبارزه‌ای که دولت با گرانفروشی آغاز نموده این سئوال پیش می‌آید که آیا مردم حاضر هستند دراین راه کمك کنند یانه ؟ چون اگر مردم کمك نمایند این مبارزه ممکن است بجائی برسد واگر نکنند بهیچ کجانخواهد رسید .

الصاق برچسب روی اجناس ، تعیین قیمت و کنترل و نظارت دولت، تعقیب متخلف ، تشکیل دادگاههای ثابت و سیار ، همهٔ این عوامل مادام که مردم خود نخواهند قیمتها پائین بیاید چه بسا اثر معکوس می‌بخشد یعنی بعضی از کسبه‌راه تقلب‌و فرارازمقررات راپیدا میکنندو نمیگذارند حرف شهر داری ودولت بکرسی بنشیند !

تجربه نشان داده‌است هرچه دولت ودستگاه نظارت و کنترول شهرداری بیشتر روی این کار دست گذارده وبازرسی‌خودرا شدیدتر نموده معایب نمایان تر شده و مشکل مردم زیادتر گردیده‌است ! اولادولت نمیتواند بعدد هردکان ومغازه‌ای بازرس بفرستد ثانیا معلوم نیست میان این بازرسان چه‌اشخاصی هم خودرا جازده‌باشندو در لباس چوپان گرگ گله از آب درآیند .

بنابر این مشکل پائین آوردن هزینه زندگی یکی‌ودوتاو ده‌تانیست این‌کار ریشهٔ عمیق‌دارد ،باید تدابیر عملی برای آن اندیشید .

دولت دراین نیت خود صداقت و علاقهٔ بسیار دارد، جدا مصمم است نرخها را تعدیل کند و از گرانفروشی جلوگیری نماید وشدت عملی هم‌نشان داده که‌نمیتوان تاثیر موقت آن را نادیده گرفت اما تاثیر حقیقی وقتی است که مردم همکاری کنند .

ازقدیم ضرب‌المثل معروفی است که سزای گرانفروش نخریدن است . این رامردم عمل نمیکنند ودراین باره گذشت ندارند .

چندسال پیش در یکی از مسافرت های خود بامریکا شاهدوناظر تصمیم دسته جمعی مردم یك شهر درباره بایکوت کردن ونخریدن گوشت بودم ، سندیکای گوشت فروشان بشهرداری لوس آنجلس فشار آوردکه گوشت بایدگران شود، البته خوانندگان محترم میدانند که نرخها در بسیاری از کشورها بوسیله اتحادیه‌های صنفی ونمایندگان شهرداری معین میشود این طریقه بسیار خوب و عملی است و معارض وشاکی و متخلف پیدانمیکند چون وقتی طرفین ، نمایندگان صنف و نمایندگان شهرداری روی نرخ توافق کردند دیگر جای چون و چرا برای افراد صنف باقی‌نمی‌ماند ، همان تصمیم بصورت برچسب روی اجناس الصاق میشودو نرخ درهمه مغازه های شهر یکسان عرضه میگردد .

مردم لوس آنجلس یك روز صبح‌ازخواب بیدارشدند وبانرخ جدید شهرداری و ترقی قیمت گوشت روبرو گردیدند و آنرابی تناسب و ناحق دانستند ، زمزمهٔ عدم رضایت‌از یکی بدیگری وازیك خانه بخانهٔ دیگر واز یك محله به محله دیگر رسید بلافاصله صورت تصمیم دسته جمعی بخود گرفت ، مردم ازخوردن گوشت صرفنظر کردند، گوشت نخریدند ، یك روز گذشت از شکستن تصمیم مردم خبری نشدو گوشت دریخچالها همچنان باقی ماند و کسی نخرید دوروز گذشت خبری نشد ، سه روز گذشت باز هم خبری نشد ، روز چهارم‌اتحادیه کشتارکنندگان جلسه مشترکی تشکیل دادند ، اوضاع را مطالعه نمودند ، زیان چندروز و روزهای بعدرا درنظر گرفتند، ناچار ازتصمیم خودعدول نمودند و قیمت را پائین آوردند، در نتیجه مردم پیروزشدند وصنف قصاب شکست خورد .

این رامیگویند مبارزه باگرانفروشی و همکاری مردم .

آیاممکن است مردم این شهر حاضر شوند یك روز ازخرید میوه گران خودداری کنند تابه‌بینند میوه فروش قادر است تحمل همان یك روز را بکند ؟

علاوه بر اینکه چنین گذشتی ازمردم بصورت دسته جمعی دیده نشده حاضر هم نیستند گرانفروش‌و متخلف رامعرفی کنند ، حوصله ندارند حتی با تلفن مراجع رسیدگی به تخلفات راآگاه سازند تا گرانفروش مورد تعقیب وبازخواست قرار گیرد !

بنابراین مادام که مردم‌دراجرای این‌نیت‌و هدف‌عالی دولت صمیمانه همکاری نکنند اثر بارز و برجسته‌ای از مبارزه باگرانفروشی ظاهر نخواهد شد .

معهذا دولت از راهنمائی مشغول اقدام شده که مسلما نتیجه‌بخش است و آن‌توجه بقانون طبیعی عرضه و تقاضا و کوتاه کردن دست های واسطه است .

برای عملی کردن این فکر درمقام آن‌هستند فروشگاههای بزرك دولتی رامراقبت بیشتر نمایند، توسعه بدهند، نیازمندیهای مردم را درآنجا بیشتر عرضه کنند ودر اختیار عموم بگذارند. علاوه بر این بشرکتهای تعاونی توجه شده است ، این شرکتها میتواند عامل مؤثر پائین آوردن قیمتها باشد، چون هم شرکتهای تعاونی و هم فروشگاههای بزرك دست های واسطه راقطع میکند ودر نتیجه‌اجناس بصورت عمده خریداری میشود وازراه شرکت های تعاونی یافروشگاه بقیمت تمام شده دردسترس مردم قرار میگیرد .

تقویت شرکتهای تعاونی کارمفید وموثری‌است ، بخصوص که شرکای این شرکتها همان کسانی هستند که بیش از سایر طبقات مردم درفشار ومضیقه زندگی قرار دارند .آنهائی هستند که حقوق بگیر و مستخدم ویاکارگرند ومزد آنها هرگز تکافوی زندگی گران امروز رانمیکند ،این طبقه ازمردم اگر شرکتهای تعاونی داشته باشندو عضو آن شرکت باشند میتوانند احتیاجات خودرا بقیمت عادله وارزان تراز خارج بدست آورندو خود سهیم سود شرکت نیز باشند .

شنیدم آقای دکترسجادی نایب‌نخست‌وزیر درباره تقویت‌شرکت های تعاونی و فروشگاههای موجود نقشهٔ وسیعی طرح‌نموده که‌ازاین‌راه موجبات پائین آوردن هزینه زندگی رافراهم آورند ، همین چندروزپیش روسای شرکتهای تعاونی راجمع‌نموده وموضوع تشکیل اتحادیه‌ای که کلیه‌حوائج شرکتها رادرفصل‌وموعد معین خریداری کنند ودراختیار شرکتهای تعاونی بگذارند باآنها درمیان گذارده وامید میرود این‌فکر عملی شود، چون‌بطور مسلم دست‌های واسطه که‌باعث گرانی است‌کوتاه میگردد بعلاوه‌چون‌خریدار یك‌اتحادیه میشودو فروشندگان عمده‌زیاد خواهند بود ،خود رقابتی میان فروشندگان عمده‌بوجود می‌آید ،عرضه زیاد میشود درنتیجه قیمت‌های عمده فروشی پائین می‌آید، بدین ترتیب اتحادیه ، احتیاجات تمام شرکتهای تعاونی رابقیمت خرید تحویل‌میدهد ونیازمندیهای مردمی که‌عضو شرکتهای تعاون هستند واغلب حقوق بگیرو طبقه ضعیف‌مردم میباشند بقیمت‌مناسب دراختیارشان قرارمیگیرد.

تشکیل فروشگاههای بزرك ، ایجاد میدان‌هاو بازارهای روز که‌اکنون کم‌کم دارد رواج پیدا میکند وباین مسئله نیزتوجه شده است، خود دربائین آمدن نرخها تاثیربسزادارد چون درمیدانها وبازارها دست‌های واسطه کمتردخالت دارد بعلاوه آنهاکه دراین مراکز جنس میفروشند . کرایه محل و مخارج متفرقه ندارند در نتیجه میتوانند اجناس را بقیمت کمتر بفروشند .

الصاق برچسب قیمت‌باجناس درمغازه هاخود وسیله ایست‌که از تعدی‌و تجاوزکسبه گرانفروش ومتعدی جلوگیری میکند، چون وقتی خریدار قیمت های معین شده روی‌اجناس رادید ودرخیابان نزدیك ویا مغازهٔ دیگرهمان جنس‌راباقیمت ارزانتردیدبدیهی است از گرانفروش خرید نمیکند واین خود سبب رقابت میان مغازه‌دارا نخواهد شدو بسود ورفاه مردم تمام میشود .

رویهمرفته کارهائی که صورت میگیرد مفیدو موثراست‌بشرطی که‌با همکاری وکمك‌خود مردم توام باشد .

خوشبختانه دولت مبارزه دامنه داری باگرانفروشی آغاز نموده و تصمیم داردایں کار را رهانکند که‌اگر ازطرق عملی وصحیح چنانچه ذکر شدوارد شوند مسلما تاثیرات شایسته‌ای در پائین آوردن هزینه زندگی‌ورفاه مردم‌خواهدداشت‌وماامیدواریم‌دراین‌کار توفیق‌حاصل‌نمایند.

وضع مبهم جراید عصر لندن

لندن ـ۲۷اکتبر ـ رویتر ـدولت انگلیس وضع دوروزنامه عصرلندن رامورد بررسی قرار داد. بایددانست که پس‌از تعطیل «نیوزکرونیکل» روزنامه عصر که درلندن منتشر میشد اکنون دوروزنامه عصربیشتر درلندن منتشر نمیشود . دولت انگلیس میخواهد بداند آیا وضع کنونی جراید عصر موافق منافع عمومی است یانه. در حال حاضر دوروزنامه پرتیراژ عصر در دست دوسرمایه‌دار بزرك است و آن دو اعتراض کرده‌اند که دولت نباید درکارشان دخالت کند.

کمیسیون انحصارات که ازیك هیئت مستقل تشکیل شده است بررسی خواهد کردکه آیا وضع حاضر بصلاح منافع مردم است و آیا این دوسرمایه‌دار بزرك نوعی انحصار بوجود آورده‌اند یاخیر.

کیم زرین

هفتمین محصول پاستوریزه وهموژنیزه

کارخانجات بستنی سازی کیم

لذیذتر و خوشمزه‌تر از همیشه ببازار آمد

کیم زرین پیك خوشبختی برای خانواده شمااست

آ ـ ۲۸۸۱۶

آگهی مودت

فاطمهٔ بضعة منی

بمناسبت فرا رسیدن ایام فاطمیه از شب دوشنبه ۱۰ ج ۱ مطابق ۸ر۸ر۳۹ مجلس سوگواری در مسجد امام حسن مجتبی واقع در خیابان بریانك چهارراه رضائی از طرف جناب آقای ادیب سردفتر محترم ۱۳۴ تهران دائر است بدین‌وسیله باستحضار برادران گرام میرساند که در این‌سوگواری‌مذهبی شرکت نمایند .

آ ـ ۲۵۶۱۱ **الاحقر حاج سید محمد لطیف سجادی آل‌علی**

با تاثر واندوه بی پایان فوت مرحوم**حاجی علی اصغر اسحقی** را باطلاع عموم دوستان و آشنایان میرساند . مجلس ختم آنمرحوم روز دوشنبه ۹ر۸ر۳۹ از ساعت ۳ تا ۵ بعداز ظهر در مسجد انبار گندم واقع در خیابان ری ایستگاه انبار برگزار می شود ختم زنانه همان روز در منزل آن مرحوم‌واقع در خیابان ری جنب سازمان شاهنشاهی منعقد خواهد بود .

رضا اسحقی ـ عباس اسحقی ـسرهنك اسحقی ـمحمد اسحقی ـ حاجی غلامعلی ـ اسحقی ـ رجبعلی اسحقی ـ علوی سعیدی ـ فهیمی ـ قاضی مرادی

بعموم بازماندگان آنمرحوم مصیبت‌وارده را تسلیت میدهیم

باکمال تاسف فوت مرحومه **بانو ام‌البنی رجبی** را باطلاع خویشاوندان وآشنایان میرساند مجلس ترحیم آنمرحومه روز دوشنبه (فردا) از ساعت ۳ الی ۵ بعد از ظهر در تکیه مسجد دزاشیب و مجلس زنانه در منزل آنمرحومه واقع در کوچه حقیقت دوم کاشی ۷۹ منعقد است .

محمد قاسمی ـ ربابه رجبی ـ ابوالحسن رجبی ـفاطمه کروری ـ یوسف کروری ـدرخشنده رحمت سمیعی(خزعل)ـ کریم رحمت سمیعی ـ اسماعیل قاسمی ـ علی اکبر قاسمی ـ عباسعلی کاوه ـ پری کاوه

بعموم بازماندگان آنمرحومه مصیبت وارده‌را تسلیت‌میدهیم

روز دوشنبه نهم آبان ماه ۳۹ که مصادف با چهلمین روز درگذشت مرحوم **موسی سلطان زاده** مدیر شرکت سهامی فولادین می باشد مجلس یادبود زنانه و مردانه از ساعت ۱۳الی ۵ بعداز ظهر در آرامگاه آنمرحوم واقع در شمیران تجریش امامزاده صالح برپا است . از دوستان و اقوام تقاضا می شود برای شادی روان پاك آنمرحوم در مجلس تذکر شرکت فرمائید .

بازماندگان سلطان زاده

با کمال تاثر و تالم فوت والده اینجانب را در یزد به استحضار دوستان و آشنایان میرساند مجلس ترحیم مردانه آنمرحومه در تاریخ ۲شنبه ۹ر۸ر۳۹ از ساعت ۲و نیم الی ۵ بعد از ظهر در مسجد ارك و ختم زنانه همان ساعت در خیابان امیریه (قلعه وزیر) کوچه حجازی کاشی ۱۷ برگذار می شود .

آ ـ ۲۵۵۸۳ **علی‌اکبر سلیمانزاده**

بعموم بازماندگان آنمرحومه مصیبت وارده‌را تسلیت‌میدهیم

خانواده های **افسری ـمبصری ـ فزوینی ـ محررزاده ـ فرشید ـتوپچی ـ حریری ـ طسوجی ـ توپچی پور ـ یزدچی محرری ـفاضل ـقنادیان ـ ملکی ـ مشرق زمینی ـ فرزام ـ سلماسی**با نهایت تاثر و تاسف درگذشت شادروان**آقای‌محمد قلی‌افسری** را در تبریز باطلاع میرسانند مجلس ختم آنمرحوم روز سه شنبه دهم آبان ماه جاری از ساعت ۱۳الی ۵ بعد ازظهر در مسجد مجد منعقد خواهد بود ضمنا مجلس ختم زنانه در همان روز و همان ساعت در منزل برادر آنمرحوم واقع در خیابان‌باستان چهارراه نشاط مقابل مسجد میثم پلاك ۲۱۸ دایر خواهد بود .

۱ ـ۲ آ ـ ۲۵۵۶۱

مصیبت‌وارده را بعموم فامیل‌و بازماندگان آنمرحوم تسلیت می دهیم .

بدینوسیله از آقایان حجج‌اسلام وسروران گرام و همکاران ارجمند ودوستان عزیز که در مراسم تشییع جنازه و مجلس سوگواری دختر ناکام قدم‌رنجه فرمودند ویاکتبا ویاتلگرافی نسبت‌به‌مصیبت وارده‌ابراز تفقد وباعث تسکین خاطر بازماندگان آن مرحومه گردیده‌اندصمیمانه عرض تشکر نموده وچنانچه بواسطه تالمات روحی وشدت تاثر از این واقعه مولمه‌درشرفیابی وعرض معذرت تاخیری رخ‌دهد پوزش میطلبم و بقاء عمر وسعادت وعزت کلیه آقایان رااز خداوند متعال مسئلت دارم.

آ ـ ۲۸۷۵۴ **قنبر قنواتی اهواز**

از کلیه دوستان ورفقا که در تشییع جنازه و ختم و هفته مرحوم جوان ناکام **رضا رعنائی** تشریف‌فرماشده‌اند خصوصا از آقایان علی‌اصغر عسگری واهالی وکسبه خیابان شهباز واسداله نوروزنژاد و اسداله‌رستم زاده ـحسین وجواد رحمانی ـرضا داغستانی ـعین‌اله همت‌لو ـنریمان جوان کوـحجت‌جلیلوند ـحسین نعیمی وکلیه استادکاران و کارگران کارخانه مهندس سیروس ارجمند نهایت تشکر راداریم.

حسین رعنائی ـ کریم‌همتی ـحاج‌تقی‌دربان ـ رجبعلی‌معماریان ـ ابراهیم‌دربان

از سروران گرامی و دستگان جلیل و دوستان‌عزیزی که در مراسم تشییع و تدفین مرحوم ایوب فرهنگی طالقانی ابوی اینجانبان شرکت فرموده و همچنین بوسیله تلگرافات و نامه ها و درج در جراید وشرکت در جلسات ترحیم و تذکر منعقده در طهران و رشت باعث تسلی خاطر وتسکین آلام روحی بازماندگان آن مرحوم شده‌اند بدینوسیله تشکر مینمائیم واگر بر اثر تالمات روحی تاخیر و یا قصوری در تقدیم جواب ویا شرفیابی حضور رخ‌دهد امید عفو داریم.

رشت ـ مسیب فرهنگی ـ کریم فرهنگی ـ دکتر صادق فرهنگی ـ پرویز فرهنگی

آ ـ ۲۸۸۰۲

پایان یك کار بزرك

جلد سوم کتاب

نگاهی بتاریخ جهان

برنده جایزهٔ بهترین کتاب سال ۱۳۳۸

اثر جواهر لعل‌نهرو ـ ترجمه محمود تفضلی منتشر گردید

جلداول: ازآغاز تااواخر قرن هجدهم وشروع انقلابات بزرك

جلد دوم : ازاواخر قرن هجدهم تاپایان جنك جهانی اول

جلد سوم: دنیای پس ازجنك جهانی‌اول (بهای دوره ۷۵۰ ریال)

انتشارات امیرکبیر ـ شاه‌آباد وناصرخسرو

دکتر معانی

امراض مقاربتی ـ مجاری ادرار ـ معالجه سوزاك تازه وکهنه ـ ورم پروستات وسستی وناتوانی ـضیق مجرا ،امراض‌زنانه ـخیابان‌فردوسی مقابل بانك ملی مرکز

آ ـ ۲۵۲۴۷ ۱ ـ ۱۰

بیمارستان خصوصی شهناز

روبروی سینما مولن روژ

معتادین

افیون ـهروئین ـمرفین ومسمومین رابامتدی نوتحت نظر پزشکان متخصص دربخش مجهزی که‌اخیرا تشکیل داده دراسرع وقت معالجه مینماید.

۱ ـ ۵ آ ـ ۲۵۴۸۵

نظر بفوت ناگهانی مرحومه **هاجر خردمندان مجلس** ترحیمی از ساعت ۳الی ۵ بعد از ظهر روز دوشنبه ۹ر۸ر۳۹ در مسجد امامزاده یحیی واقع در خیابان ری منعقد می باشد با تشریف فرمائی خود روح آنمرحومه را شاد فرمائید .

علی و مهدی خردمندان و خانواده

بعموم بازماندگان آنمرحومه مصیبت وارده‌را تسلیت‌میدهیم

با نهایت تاسف فوت شادروان **حاجیه خانم برزگر** والدهٔ جناب آقای دکتر ابراهیم برزگر را در تبریز بدینوسیله باطلاع میرساند . مجلس‌ترحیم ازساعت ۳تا۵ بعدازظهر روزدوشنبه ۹ آبانماه در مسجد مجد برگزار می شود .

وزیر بهداری ـ دکتر جهانشاه‌صالح

مدیر عامل شرکت بیمه ایران ـ دکتر مشرف نفیسی

با کمال تاسف فوت شادروان **حاجیه خانم برزگر** والده ماجده جنابان آقایان نقی برزگر و دکتر ابراهیم برزگر را در تبریز باطلاع اقوام ودوستان میرساند مجلس ترحیم از ساعت ۳تا۵ بعداز ظهر روز دوشنبه ۹آبانماه در مسجد مجد و مجلس زنانه در همان ساعت در منزل آقای نقی برزگر واقع در خیابان نصرت غربی کوی فرشچیان کاشی ۱۲ـ۱۳ برگذار می شود .

دکترعباس ادهم(اعلم‌الملك)ـ اسدالله مامقانی ـهیئت ـ دکتر شفق ـ دکتر موسی عمید ـ اسماعیل امیرخیزی ـالاحقر الحاج عبدالله ثقةالاسلامی ـ محمد دیهیم ـدکتر شفیع امین ـ دکتر اسفندیار دیبا ـ مهندس‌اردبیلی ـ دکترداورـ شجاع الدین بیات ماکو ـ ابوالحسن حکیمی ـ دکتر سعید حکمت عبدالرحیم ارفع ـ حاجی ابراهیم خیام زاده ـ حاجی علی‌خامنهٔ رحیم خامنه‌پور ـ احمد خامنه‌فر ـفرج‌خامنه پور ـ کریم خامنه پور ـ محمد خامنهٔ ـ حاجی خامنه پور ـ مهندس محسن خامنهٔ ـکریم لك نژاد ـ احمد هاشمیان ـ دکتر بهارمست ـ مهندس خیام زاده ـ اسماعیل کتابچیان ـ مصطفی لك ـمحمد حسین محمود زاده لك‌پور ـ مصطفی محمود زاده لك پور ـ دکتر ابوالقاسم لك‌پور ـ اسماعیل سلماسی زاده ـ سرتیپ جلیل ارفعی ـ سرهنك دکتر مصطفی‌ارفعی ـ سرهنك بهمنیار علی اکبر بهمنیار ـ کلکته‌چی ـ کاظم لك پور ـ اسماعیل لك نژاد

آ ـ ۲۵۵۸۵

بمناسبت تصادف با شب چهلم درگذشت **شادروان حبیب‌الله دفتری (ارفع‌الملك)** مجلس تذکری از ساعت ۵ بعداز ظهر روز دوشنبه نهم آبانماه جاری در منزل آنمرحوم واقع در خیابان کاخ اول کوچه سیمرغ برگذار خواهد شد .

آ ـ ۲۸۷۷۲ **خانواده دفتری**

خانواده های **شیخان ـدلال ـجعفری ـ جابری ـ فرشچی ـ حسین فهیمی ـ سرهنك فهیمی ـ حسینیان ـ ادبی ـکلاه‌دوز رفعت ـافخمی ـحاج‌میرزا مسیح ـ سرهنك متین ـ دیانی ـ طاهری ـعرب‌زاده ـ حاج‌عبدالعلی ـآذری ـ افتخاری ـعطائی جلوه ـمعراجی ـ توتونچی ـهاشمی ـسرابی ـ سجادی ـ مایلی ـ لشکری ـتحقق‌پور ـ ماندگار ـرسول‌زاده** با نهایت تاسف فوت مرحوم **حاج حسن شیخان** را باطلاع دوستان و آشنایان می رساند مجلس ختم آن مرحوم در روز دوشنبه ۹ آبانماه جاری از ساعت ۸ صبح الی ۱۱ در مسجد مرحوم آقا میرزا موسی (بزازها)و مجلس ختم زنانه در همانروز در منزل شخصی آنمرحوم (خیابان خیام کوچه آب انبار معیر) برقرار است .

آ ـ ۲۵۵۶۵

بعموم بازماندگان آنمرحوم مصیبت وارده را تسلیت میدهیم

بدینوسیله باطلاع کلیه بستگان و دوستان و آشنایان میرساند که مراسم چهلمین‌شب درگذشت مرحوم **حاج آقا عظیم برادران عظیمی** روز سه شنبه دهم آبانماه از ساعت ۶ بعد از ظهر در منزل آنمرحوم برگذارخواهد شد ضمنا وسیله ایاب و ذهاب برای‌امامزاده عبدالله از ساعت ۳ در منزل آن مرحوم آماده است .

برادران عظیمی

بمناسبت شب هفته درگذشت پدر بزرگوارمان**آقای علی اصغر فرخوی** دوشنبه ۹آبانماه مراسمی در امامزاده عبدالله (آرامگاه‌فتوحی) از ساعت ۳تا ۵ بعد از ظهر برقرار است .

خانواده فرخوی ـ عبدالعلی مصاحب

آ ـ ۲۵۶۱۹

هیئت بزرك زنجیرداران مرکزی طهران بازار

ضایعه بسیار اسفناك درگذشت مرحوم مغفور حاج‌حسن آقای شیخان که قلوب اقوام ودوستان خودرا جریحه‌دار نموده بخاندان جلیل آنمرحوم خصوصا آقای مرتضی شیخان و سرهنك احمد شیخان و حاج محمد آقای جابری تسلیت عرض می کنند .

حاج‌علی خوشنود

آ ـ ۲۵۵۶۷

مدیریت محترم روزنامه اطلاعات

باتشکر و سپاسگزاری از درج تاریخچه زرتشتیان در اطلاعات‌هفتگی بمناسبت تشکیل کنگره جشن بنیاد شاهنشاهی ایران چون در مندرجات مزبور دواشتباه بنظر رسید که برای رفع سوءتفاهم و روشن شدن‌اذهان خوانندگان توضیح میدهد :

۱ـ نماز در زرتشتیان واجب است.

۲ـ رئیس سازمان‌زنان زرتشتی بانولعل نوذرجمشیدیان میباشد.

رئیس انجمن زرتشتیان تهران ـ رستم‌گیو

بدینوسیله ازکلیه صاحبان سهام شرکت سهامی ماشین‌آلات ایران دعوت میشودکه برای تشکیل مجمع عمومی فوق‌العاده درمحل شرکت در روزشنبه بیست و یکم آبان‌ماه ۳۹ ساعت ۵ بعدازظهر حضور بهمرسانند .

دستورجلسه ـ تائید انتقال سهام شرکت ـانتخاب بازرسان تصمیم نسبت به‌مبلغ پرداختی سهام و مذاکره درباره اختیارات مجمع و هیئت‌مدیره و همچنین بحث پیرامون سایر مواد اساسنامه و امورات جاری شرکت .

هیئت مدیره شرکت سهامی ماشین‌آلات ایران

آگهی مناقصه خرید چکمه

شهرداری تهران تعداد ششصد و شصت و چهارزوج چکمه‌لاستیکی ساقه‌بلند طبق‌نمونه موجود را ازطریق مناقصه خریداری مینماید.

۱ـ داوطلبان فروش میبایستی قبلا باداره کارپردازی شهرداری مراجعه و پس‌از ملاحظه نمونه موجود پیشنهاد های خودرا تا ساعت دونیم صبح‌روز شنبه بیست و یکم آبانماه ۳۹ بصندوق آگهی مناقصه‌شهرداری تسلیم دارند.

۲ـ پیشنهادهای واصله در ساعت یازده صبح همانروز باز و خوانده خواهد شد.

۳ـ داوطلبان شرکت در مناقصه میبایستی قبلا مبلغ سیزده هزار ریال‌وجه نقد بصندوق درآمد شهرداری پرداخت و قبض رسید آنرا ضمیمه پیشنهاد خود بنمایند . تضمین نامه بانك معتبرلااقل برای مدت‌سه ماه‌مورد قبول خواهد بود.

۴ـ به پیشنهاد هائی‌که فاقد قبض سپرده و مشروط و مبهم‌باشدو یااینکه دیرتر از موعد مقرر درآگهی برسد بهیچوجه ترتیب اثر داده نخواهد شد.

۵ـ مدت تحویل تعداد چکمه مورد مناقصه حداکثر پس از صدور سفارش پانزده روزخواهد بود.

۶ـ چنانچه برنده مناقصه پس از ابلاغ کتبی شهرداری ظرف مدت تعیین شده اقدامی در تحویل چکمه هابعمل نیاورد سپرده‌اش بسود صندوق شهرداری ضبط خواهد گردید.

۷ـ هزینه آگهی تا ماخذ یکصد هزار ریال معامله صدی سه ودر صورت تجاوز از مبلغ مزبورتا پانصد هزار ریال نسبت بمازاد صدی دو احتساب واز برنده مناقصه وصول خواهد گردید.

۸ـ مالیات و عوارض برابر مقررات بعهده برنده مناقصه خواهدبود.

۹ـ پیشنهاد دهنده بایستی کتبا متعهد گردد که مشمول ممنوعیت مذکور در قانون منع مداخله کارکنان دولت در معاملات دولتی و کشوری مصوب دیماه ۱۳۳۷ نمیباشد.

حضور پیشنهاد دهندگان در جلسه مناقصه آزاد بوده‌و شهرداری تهران در ردوقبول‌یك ویاکلیه پیشنهادهای واصله آزاد میباشد.

شهردار تهران

آ ـ ۲۸۷۹۴

آگهی های تسلیت

آقای مجید خیاوچی

بافوت ناگهانی پدرت همدردی خودمان را اعلام و تسلیت می گوئیم .

فتح‌اللهی ـکرمانشاهانی ـ عباسقلی ـجهانگیری ـ نعنائی ـ روحانی ـ شاملو ـ دراوهانیان ـ درستی

آ ـ ۲۵۵۷۹

همکار عزیز خانم پروین فرخوی آموزگار دبستان‌سعدی

با کمال تالم و تاسف فوت نابهنگام والد محترم را از طرف کلیه کارکنان دبستان تسلیت گفته استدعا دارد مارادر غم خود شریك بدانید .

مدیره دبستان سعدی مهین غمخوار

افسران و درجه داران دانشگاه نظامی مصیبت وارده را به سرکار سروان ابوالحسن حرم پناهی تسلیت گفته بقاء عمر آن خانواده محترم را از درگاه ایزد متعال خواستارند .

آ ـ ۲۵۶۰۳ **سرتیپ بیکدلی**

بمناسبت فقدان دردناك آقای محسن موسوی که از مامورین صدیق و از خانواده های اصیل کشورند مراتب تسلیت خود را ببازماندگان آن مرحوم خصوصا جنابان‌آقایان دکتر موسوی و مجتهدی مدیر قند و شکر کردستان‌و عموم خانواده مجتهدی و موسوی‌زنجان عرض آمرزش‌روح آنمرحوم وبقای بازماندگان را از خداوند مسئلت داریم .

ربانی ـ افشار ـ سرهنك شاملو ـ مهندس حشمتی ـ واعظ زاده ـ مهر آور ـ شریعتی ـ اربابی ـ صادق وزیری ـ زرگری ـ سعید پور ـ اردلان ـمشرفی ـ رحمت‌پناه ـحریری رامیار ـ صدیق وزیری ـ آزادی ـ سجادی

آ ۲۸۸۳۶

ناراحتی در دانشگاههای ترکیه

● برکناری ۱۵۴ استاد ومعلم دانشگاه دانشجویان ترك را برآشفته است

● دولت اخطار کرده‌که ازهرگونه اعتصاب واقدام مخالف جلوگیری خواهدکرد

استانبول ـ ۲۹اکتبر ـ یونایتدپرس ـ پس‌از اینکه فاش شد یکصدو پنجاه وچهار نفر از استادان ومربیان دو دانشگاه استانبول ازکار خودبرکنار شده‌اند مقامات دولتی از عکس‌العمل دانشجویان نسبت به‌انفصال این عده ازکار نگران شده‌اند . بایددانست که انقلاب دانشجویان در ماه آوریل گذشته دولت سابق راواژگون کرد .

دانشگاههای ترکیه روز سه‌شنبه دوره جدید خودرا شروع میکند .پنج دانشگاه ترکیه ازانفصال این‌عده‌اظهار تاسف کرده اندودولت‌در هفته‌گذشته به‌دانشجویان اخطار کردکه هرگونه اعتصاب راعلیه دولت موقت گورسل درهم میشکنند .

اما چندسازمان دانشجوئی به‌دسته های استادان ومربیان برکنار شده ملحق‌شده‌اند ووعده داده‌اند که‌مراسم افتتاح دانشگاهها را تحریم کنند . بسیاری از دانشجویان و گروههای دانشجوئی تلگرافهائی‌به‌گورسل‌مخابره کرده وازاو درخواست تجدید نظر در حکم انفصال این‌عده رانموده‌اند .

تجدیدسازمان

آنکارا ـ۲۹ اکتبر ـخبرگزاری فرانسه ـدراعلامیه‌ای که امروز بعداز ظهر ازطرف کمیته وحدت ملی‌ترکیه انتشار یافته‌است خاطرنشان گردیده که‌کمیته وحدت ملی قصد عزل اساتید جدیدی راندارد .

دراعلامیه کمیته وحدت ملی‌هیچ گونه دلیلی درمورد برکناری ۱۴۷نفر از اعضای دانشگاه و تعلیمات عالیه ترکیه ذکر نشده‌است و فقط خاطرنشان گردیده که تجدید سازمان دانشگاه برکناری این عده راایجاب میکرد .

دراعلامیه همچنین تاکید گردیده که‌قانون تجدیدسازمان دانشگاه‌توسط محافل دانشگاهی‌تائیدگردیده واجرای آن موجب استقلال کامل دانشگاههای ترکیه خواهدشد دراعلامیه‌سپس اظهار امیدواری شده است که قانون جدید یك واقعه خوش آیند برای دانشگاه وملت ترکیه خواهد بود .

از طرفی دربین‌محافل دانشگاهی گفته میشود که چنانچه اصلاحاتی‌باید دردانشگاهها صورت‌گیرداین‌اصلاحات بایدپس‌ازمشورت‌سازمان‌های‌دانشگاهی بعمل آید .

باید خاطرنشان شود که‌هرچند برکناری ۱۴۷ نفراز اعضای‌دانشگاه های ترکیه انتقادات شدیدی رابدنبال داشته است ولی هیچیك ازدانشگاهیان ژنرال گورسل را مسئول این امر نمیدانند .

شورای دانشگاه

پس از اعلام برکناری ۱۴۷ نفراز اساتید و معلمین تعلیمات عالیه در ترکیه واستعفای کمال تیکین رئیس دانشگاه آنکارا اینك تشنج شدیدی تمام محافل دانشگاهی ترکیه را فرا گرفته است.

امروز بعداز ظهر شورای اساتید دا نشگاه آنکارا تشکیل جلسه دادو پس‌از سه ساعت مذاکره اعلامیه‌ای منتشر ساخت .

دراعلامیه خاطرنشان شده است «تغییرآئین‌نامه دانشگاههای ترکیه و تصفیه اشتباه آمیزی که‌توسط قوه مقننه صورت گرفت‌بااستقلال دانشگاه های ترکیه کاملا مغایرت دارد .

دراعلامیه تائیدشده‌است که‌باتفاق آراء این تصمیمات اتخاذ گردید :

۱ـبیان تاسف دانشگاه به دولت ازتصمیمی‌که‌توسط قوه‌مقننه‌اتخاذشده است(باید خاطرنشان‌شودکه دانشگاه کمیته وحدت ملی ترکیه را فقط‌بعنوان سازمان قوه‌مقننه می‌شناسند نه‌سازمان عالی انقلاب)

۲ـ تقاضای تجدید نظر درتصمیمات متخذه توسط کمیته وحدت‌ملی در مورد سازمان دانشگاه ومشورت با سازمانهای دانشگاهی صلاحیتدار .

۳ـاتخاذ تصمیم لازم برای‌جبران اشتباهی که‌کمیته وحدت ملی ترکیه بابرکناری ۱۴۷ نفراز اعضای‌دانشگاه مرتکب شده است .

در پایان اعلامیه از دانشجویان تقاضا شده‌است که نظم و آرامش را درمحیط دانشگاه حفظ کنند .

هامرشولد درکنگو دستور تیراندازی داد

لئوپولدویل ـ ۲۹ اکتبر ـ آسوشیتد پرس ـ یونایتد پرس ـ رویتر ـ منابع نظامی سازمان ملل متحد روز شنبه گفتند به قوای‌مسلح سازمان ملل متحد در کنگو دستور داده شده در صورت مقاومت قوای مسلح کنگو در برابر اوامر خود تیراندازی کنند.

افسران نیرو های ملل متحد می گویند هر مقاومتی‌در برابر اقدامات سازمان ملل متحد برای برقراری نظم در کنگو در حکم عمل تجاوز ـ کارانه تلقی خواهد شد.

باید دانست که قبلا به قوای سازمان ملل متحد دستور داده شده بود فقط در صورت احتیاج به دفاع از خود به اسلحه متوسل شوند.

تجاوز مسلحانه

لئوپولدویل ـ ۵۰۰۰ تن ازقبایل مسلح بالوبا امروز به شهر لوئیسا واقع در ایالت کاسائی به تجاوز پرداخته دهکده « هالونبا » را مورد نهب و غارت قرار دادند وگروهی را کشتند.

این واحد ها قسمتی از نیروهای مسلح وتعلیم گرفته«آلبرت کالونجی» بوده‌اند . ظاهرا هدف تجاوزات آنها اشغال اراضی‌قبایل‌لولوآ که‌دشمنان قبیله‌ای آنها بشمارمیرود بوده است.

قبایل لولوآ طرفدار پاتریس لومومبا هستند . بلافاصله‌فرماندهی سازمان ملل به قوای خود در این مناطق دستور آماده باش داد و قسمتی از قوای سازمان ملل متحد را به « استانلی ویل »و نواحی مورد تجاوز اعزام داشته است .

ضمنا قسمتی از قوای مسلح کنگو سیاسیون خود را در شهر «استانلی ویل » بازداشت کرده‌اند.

جلسه فوق‌العاده

الیزابت ویل ـ موسی چومبه رئیس ایالت کاتانگا جلسه فوق‌العاده کابینه خود را تشکیل داد تا به‌امر باز گردانیدن یکی از روسای‌قبایل بالوبا ، بدستور سازمان ملل متحدبه کاتانگا ، رسیدگی کنند . این رئیس قبیله قبلا از کاتانگا تبعید شده بود.

قبلا راج شوار دایال نماینده کل هامر شولد در کنگو طی نامه‌ای به چومبه اطلاع داده بود که بدستور دبیر کل سازمان ملل متحد باید این شخص به کنگو بازگردد.

قبلا نیز « دایال »نامه‌ای به چومبه شته اطلاع داده بود که یك تن‌از سران بالوبا بنام دمی کوآمبا بایکی از معاونین خود برای یك «ماموریت تامینیه » به شمال کاتانگا خواهند آمد.

چومبه پاسخ خود را به این دو نامه امروز منتشر ساخت . وی در پاسخ نوشته است این دو متهم به قتل و غارت در ایالات کاتانگابوده در صورت ورود به قلمرو کاتانگا بازداشت و مجازات خواهند شد.

اعمال قدرت

بعدا چومبه‌یك مصاحبه مطبوعاتی تشکیل داد و در آن اعلام کردقبایل یاغی شمال کاتانگا کارشان از حرف گذشته با « ماموریت تامینیه » و امثال این حرفها آرام نخواهند شد و چاره آنها اعمال قدرت است و بس .

چومبه اظهار داشت رادیو مسکو در برنامه های زبان فرانسه و زبان سواحلی خود مردم کاتانگا را به شورش تحریك میکند.

وی گفت چون در نامه اول‌خود با ورود رئیس بالوبا به کاتانگا مخالفت کرده است ضرورتی برای مخالفت مجدد نمی بیند و دیگر نامه‌جدیدی جهت دایال یا برندسن نخواهد فرستاد.

چومبه گفت کماکان با اقامت برندسن در کاتانگا مخالفت داردو معتقد است که این سوئدی راباید سازمان ملل متحد از کاتانگا فرا خواند . چومبه برندسن را «خائن کمونیست » نامید.

علت اختلاف چومبه و برندسن آن است که وی نگذاشته است چومبه با قبایل و قوای طرفدار خود قبایل بالوبا را که طرفدار لومومبا هستند قتلو عام کند.

چومبه درحالیکه دست تکان‌میداد فریاد زد « چاره شورش این قبایل فقط قتل عام است .»

لئوپولدویل ـ فرمانده‌قوای مسلح کنگو سرهنك ژوزف موبوتو امروز دستور خود را برای اخراج یك مخبر انگلیسی یك خبرگزاری امریکائی لغو کرد.

قبلا دستور داده شده بود میشل گولداسمیت مخبر آسوشیتد پرس بسبب نشر خبری دایر به زوال قدرت سرهنك موبوتو در جراید بلژیك از کنگو خارج شود.

بعدا گولد اسمیت باتفاق وزیر مختار امریکا به منزل موبوتو آمد و رسما معذرت خواست . سرهنك نیز با او دست داد و گفت «گذشته را باید فراموش کرد .»

بدین ترتیب حکم اخراج وی از کنگو لغو شد.

سرهنك دوم واتلت (پشت بدوربین) باسرهنك فن‌فنك (نفر دوم از راست) افسر آرتش آلمان‌مشغول مذاکره درباره چگونگی وضع واحدهای آلمانی درفرانسه است. این مذاکرات مقارن باورودسربازان آلمان به‌فرانسه‌صورت گرفت.

تفنگداران امریکادرکوبا ارایش جنگی گرفتند

واشنگتن ـ ۲۹ اکتبر ـ رویتر ـ در حالیکه دولت شوروی امریکا را متهم کرده‌است که از پایگاه «گوانتانامو» بعنوان مهمترین‌وسیله برای حمله به‌کوبا استفاده میکند، امروز ۱۴۰۰ نفر از تفنگداران دریائی امریکا در این پایگاه‌پیاده شدند .

نیروی دریائی امریکا اعلام کرد که تفنگداران مذکور پس از سه هفته اخذ آزمایش‌های لازم در مواحل کارائیب پیاده شده‌اند . مقارن پیاده شدن این تفنگداران، رادیو مسکو اخطار کرد که‌حضور تفنگداران امریکائی در گوانتانامو برخلاف تمایلات ملت کوبا وتجاوز علنی باین کشور است .

آماده میشوند

پس از پیاده شدن تفنگداران فیدل کاسترو نخست‌وزیرکوبااعلام کرد که مردم کوبا خودرا برای مقابله باحمله امریکا آماده‌میکنند و پایگاه گوانتانامو بصورت‌سربلی برای تجاوز بملت مادر آمده‌است .

رادیو کوبا در برنامه امشب‌خود اظهار داشت که امریکائی ها در اطراف پایگاه مین‌گذاری کرده‌اند و تمام نیروهای خودرا در آنجابحال آماده‌باش جنگی در آورده‌اند .

یانکی‌ها

رادیو مسکو نیز گفت که‌یانکی های امریکائی باید بدانند که‌تجاوز به‌کوبا در حکم تجاوز به تمام مردم شیفته آزادی است .

نیروی دریائی امریکااظهارداشته است که پیاده کردن نیرو در پایگاه گوانتانامو بمنظور تقویت پادگان آنجا نیست بلکه این امر بمنظور پیشدستی برهرگونه حمله احتمالی از جانب کوبا به پایگاه مذکور صورت گرفته‌است . پیاده شدن تفنگداران که طبق نقشه صورت گرفت در زیر باران‌شدیدی انجام‌شد وسخنگوی نیروی دریائی اظهار داشت بجز وضع هوا همه چیز بروفق مراد پیش رفته وکنترل کامل اوضاع دردست ماست .

جمس هاگرتی سخنگوی مطبوعاتی ایزنهاوراظهارداشت که پیاده شدن نیرو در کوبا باتصویب کامل آیزنهاور صورت گرفته‌است .

مقامات امریکائی اظهار میدارند که ادعای شوروی‌ها و کوبا مبنی‌بر اینکه پیاده کردن نیرو در پایگاه گوانتانامو تجاوز کارانه است‌ازاین لحاظ می‌باشد ، که اذهان عمومی را از توجه به‌موضوع پیاده کردن سلاحهای سنگین روسی در کوبا منحرف کنند .

سخنرانی کاسترو

هاوانا ـ ۲۹اکتبر ـ آسوشیتدپرس فیدل کاسترو در یك نطق رادیو تلویزیونی گفت هردو نامزدریاست جمهوری امریکا «احمق» هستند . وی اخطار کردکه «تجاوزمسلح امریکا به کوبا نزدیك است وملت کوبا باید بدون توجه به این دو احمق باید هشیار باشد»

کاسترو فریاد زد«دشمنان ما امروز میدانند هرروز که بگذرد قدرت مسلح کوبا افزوده میشودو قوای چریك ملی این کشور برای سرکوبی مهاجمین آماده‌تر میگردند»

وی گفت کوبا تاآخرین نفس از خود دفاع خواهد کرد .وی‌فریاد زد کلیه اهالی شهرها و دهکده‌های کوبا مسلح میشوند.

کاسترو گفت خطر آن است‌که ملت کوبا از داخل خود ضعیف‌شود وبایدعلیه خائنین داخلی مبارزه کرد.

نخست وزیر کوبا افزود که کلیه زنان و مردان کوبا برای گرفتن اسلحه به‌او متوسل شده‌اند وقول داد که برای آنها اسلحه تهیه کند.

حمله نظامی

کاسترو گفت یك حمله نظامی علیه کوبا بسیار نزدیك است وچند روزی که بانتخابات امریکا باقی است برای کوبا بسیار بحرانی است .

نخست وزیر کوبا سپس اضافه نمود از امروز تا چند ماه دیگر انقلاب کوبا استحکام لازم خود را پیدا خواهد کردو از تعداد جیره خواران‌و دشمنان‌ما کاسته‌خواهدشد

اعتبار ۴۰ میلیون دلاری

وین ـ۲۹ اکتبر ـ یونایتدپرس ـ حکومت چك‌اسلواکی یك اعتبار۲۰ میلیون دلاری دهساله به کوباداد تا برای تقویت اقتصاد خودمصرف کند .

این مطلب امروز رسما توسط خبرگزاری چکوسلواکی اعلام شده است موافقت نامه مربوط به این اعتبار جمعه در وزارت خارجه چکوسلواکی از طرف‌وزیربازرگانی چك و گوئوا را (چه) رئیس‌بانك ملی کوبا که در کشور های‌اروپای شرقی سفر میکند به امضاءرسید.

سازمان ملل رسیدگی میکند

سازمان ملل متحد ـ۲۹ اکتبر ـ رویتر ـمنابع بسیار موثق اظهار میدارند که باحتمال قوی قبل از تشکیل مجمع عمومی سازمان ملل‌متحد برای رسیدگی به شکایت کوبا در مورد تدارکات آمریکا برای تجاوز به کوبا کمیته سیاسی سازمان ملل به این مسئله رسیدگی خواهد کرد .

بنظرمیرسد که‌با تاخیری‌که بدین ترتیب پیش آید شخص فیدل کاسترو میتواند شخصا درسازمان حاضرشده توضیحاتی بدهد .

ضمنا باید گفت که با احاله امر به‌کمیته سیاسی کلیه نمایندگان‌کشور ها میتوانند اجازه صحبت بگیرند ودر باره این موضوع بحث کنند .

اماخروشچف گفته بودبرای خطابه یك رئیس دولت بهترین محل مجمع‌عمومی‌است .

بامریکا پناهنده شد .

نیویورك ـ۲۹ اکتبر ـ یونایتدپرس امروز یك خلبان هواپیمای خط‌هوائی کوبا که هواپیمای او پر از مسافر بودپس از کشتن نگهبان حکومت‌کوبا هواپیمای خودرا در«کی‌وست»آمریکا فرود آورد .

دراثر تیراندازی در هواپیماخود خلبان و سه تن از مسافرین ازجمله یك کودك به سختی زخمی شدندو نگهبان دولتی کوبانیز مقتول شده بود . یکی از مسافران باتیراندازی خلبان رامجروح وناگزیر ازفرودآمدن کرد .

حامل زندانیان سیاسی

هواپیما ظاهرا از فرودگاه نظامی هاوانا به مقصد جزیره «پنیز» پرواز کردوو حامل تعدادی زندانی سیاسی بودکه بدستوررژیم کاسترو به‌اردوگاه زندانیان سیاسی منتقل میشدند.

پس‌از فرود آمدن مسافر مذکوردر حالیکه طیانچه در دست داشت از هواپیما فرودآمد و خطاب به مامورین آمریکائی گفت سرنشینان هواپیمارا از چنك رژیم‌کاسترو نجات داده‌است.

همینکه هواپیما از کوبا پروازکرده ومسیر آن تغییرپیداکرده بودبلافاصله مامورین مسلح کاسترو بسوی کابین خلبان تیراندازی کردند .

هواپیما متعلق به‌شرکت هواپیمائی دولتی کوبا است . این شرکت‌اخیرا توسط فیدل کاسترو ملی شده‌است.

هواپیما از نوع‌هواپیماهای دو موتوره داکوتا(دی‌ـسی‌ـ۳) میباشد.

اعزام به بیمارستان

بدنبال خلبان سرنشینان هواپیما که چهره‌هاشان از ترس سفید شده بودلرزان فرودآمدند .

پسر جوانی که زخمی شده بود بکمك دوتن از مسافرین دیگر پیاده شد. جسد نگهبان‌مقتول‌رانیزازهواپیما بیرون کشیدند .

بلافاصله سه‌تن زخمی به‌بیمارستان اعزام شدند تعداد دقیق مسافرین و سرنشینان هواپیما روشن نیست ودر شایعات مختلف‌تعدادآنها را از۱۵ تا ۴۵ تن قلمداد کرده‌اند .

باید دانست که کلیه هواپیماهای مسافری کوبا این روز هابا گارد مسلح پرواز میکنند .

رادیو هاوانا درمورد این حادثه بعدا اظهار داشت «جنایتکاران جنك که درخدمت امپریالیستهای یانکی هستند یکی ازمامورین کوبا رامقتول وگروهی را مجروح و یك هواپیما را بسرقت بردند »

نماینده مجلس آلمان غربی برای کمونیستها جاسوسی میکرد

مونیخ ـ۲۹ اکتبر ـرویتر ـ یك عضو سوسیالیست پارلمان آلمان‌غربی که از ۱۹۲۸ تا ۱۹۴۵ در انگلستان زندگی میکرد شب گذشته به اتهام جاسوسی دستگیر شد .وی درسازمان

فرنتزل عضو پارلمان آلمان غربی که‌باتهام جاسوسی‌بازداشت شده است

اطلاعات دولت فدرال آلمان‌اعترافات دارد .

کاملی کرد .

دوتن از عاملین سازمان اطلاعات یکی از کشورهای شرق نیز دستگیر شدند .

دستگیری آنها وقتی انجام گرفت که یکی از آنها درحال مخابره اسراری بود که این عضو پارلمان آلمان‌غربی باو داده بود .

نماینده پارلمان آلمان غربی آلفرد فرنتزل نام دارد که ۶۱ ساله است ودر کمیته دفاعی پارلمان عضویت اعلامیه دولت آلمان غربی حاکی‌است که جستجوی اثاثیه یکی از این‌دو نفر نشان داد که اسرار دفاعی آلمان غربی توسط عضو پارلمان‌ را به آنها داده شده است از اینرو بلافاصله نسبت بدستگیری او اقدام شد .

دستگیری عضو پارلمان آلمان‌غربی بااجازه‌رئیس پارلمان بعمل‌آمد. وزیر دادگستری آلمان غربی گفت که«آلفرد فرنتزل» بایکی از کشورهای شرقی (چکو سلواکی) ارتباط داشته است.

مذاکرات قاسم ومدیرکل شرکت نفت

بغداد ـ۲۹ اکتبر ـ خبرگزاری فرانسه ـرادیو بغداد اطلاع داد که امروز ژنرال قاسم نخست‌وزیر عراق مدت یك‌ساعت ونیم با «بریج» مدیر کل کمپانی نفت عراقی مذاکره کرد. این مذاکرات که‌با حضور دکتر طلعت شیبانی وزیر امور نفتی عراق صورت گرفت دوستانه بود .

باید خاطرنشان ساخت از مدتی قبل بین دولت عراق وکمپانی نفتی عراق مذاکراتی جهت تجدید نظر در قرارداد های‌نفتی‌عراق‌شروع‌شده است.

از صبح پنجشنبه

برندهٔ جایزهٔ اول فستیوال ونیز ۵۹ ـ مدال طلا

جنگ بزرگ

سینماسکوپ ـ دوبله فارسی درایتالیا

البرتوسوردی ـ میلوانا سنگانو ـ ویتوریوگاسمن

نیاگارا ـ امپایر ـ حافظ

ده دقیقه دیر رسید!

گلدفیلد ـ انگلستان ـ ۲۹اکتبر ـ یونایتدپرس ـ یك مادر اعترالیائی ۱۰ هزار میل مسافت را برای شرکت در عروسی دخترش پیمود و بانگلستان آمد اما ده‌دقیقه دیر رسید بدین معنی که اشتباها به کلیسای دیگری رفت .

خانم لارنس‌کلی اظهار داشت که او در جستجوی کلیسائی بود که دخترش میخواست در آن با پسری ازدواج کند و خبر آن را چند روز پیش تلگراف کرده بود . وی گفت اما تاکسی مرابه‌کلیسای عوضی برد و تامن‌به‌اشتباه خود پی بردم مراسم ازدواج در کلیسای دیگر انجام شده بود .

انواع دهگانهٔ آلپاین چکیدهٔ شاداب‌ترین میوه‌ها

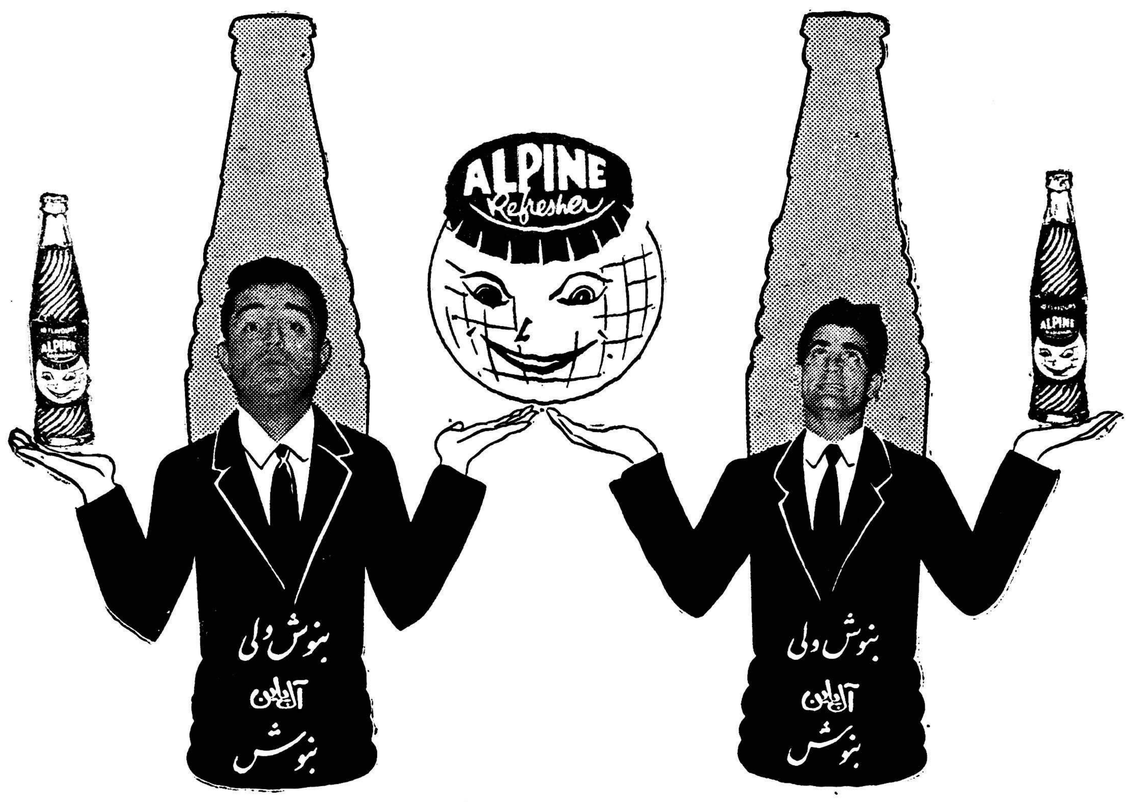

آلپاین

میادبیازار

در زیر تشك های آل‌پاین هزاران گنج بزرگ نهفته است.

آ ل پ ای ن

۱ـ جمع آورندگان تشك های آل‌پاین بترتیب حروف (آ ل پ ای ن) دوهزار ریال نازشست میگیرند

آ ـ ۲۸۷۷۴

تلویزیون آگهی

کندی از نیکسون پیش افتاده است

حتی درایالت کالیفرنیاکه زادگاه نیکسون است کندی براو پیشی گرفته است

درپنسیلوانیا دیوانه‌ای به‌کندی‌حمله‌کرد وبلافاصله دستگیرشد

کندی

واشنگتن ـ۲۹ اکتبر ـ رویتر ـ در حالیکه ده روز دیگر به انتخابات آمریکا مانده‌است ناظران سیاسی عقیده دارند که اوضاع واحوال نشان میدهدسناتور«جان‌کندی»نامزددموکرات ها برای ریاست جمهوری ، در حال عقب نشاندن رقیب انتخاباتی خود «نیکسون »است .

گزارشهای رسیده از ایالات مهم آمریکا نظیر «نیویورک» «ایلینویز» «میشیگان» و حتی «کالیفرنیا» ـزادگاه نیکسون ـ همه حاکی از آنست که کندی جلو افتاده‌است . طبق گزارش های دیگر درناحیه‌ای مثل«پنسیلوانیا» نیز کندی حداقل عقب نمانده است .

پیش‌بینی نمیکنند

امابرغم این گزارشها و باوجود اجتماعات کثیری که کندی هرکجامی رود اطراف او را میگیرند کارشناسان سیاسی هنوز نیز میل ندارندپیروزی کندی را پیش‌بینی کنند .

تعداد قابل ملاحظه‌ای از مردم‌آمریکا هنوز بین این دومرد فعال در تردیدند وهنوز تصمیم قطعی آنها معلوم نشده است . امابسیاری بر این عقیده‌اند که این عده نمیخواهند رای خودرا علنی کنند .

سران جمهوریخواهان معتقدند که جریانات ده روزه قبل از انتخابات ، سرنوشت انتخابات رامعین میکند . آنها براین عقیده‌اندکه میتوان دراین ده روز اشخاص مرددرا بطرف‌نیکسون جلب کرد .

نیکسون چشم امیدش به تبلیغاتی است که آیزنهاور برای او میکند .

دیر شده

برخی از ناظران فکر میکنند که کمك آیزنهاور در حال حاضر خیلی دیرشده است‌و مسلم نیست بتواند مسیر انتخابات را کاملاتغییردهد.

در چند روز گذشته کندی مورد استقبال شدید قرار گرفته و در نیویورك صدها هزار نفراو راتجلیل کردند.

این استقبال شدید مردم از کندی سران حزب دموکرات رابراین‌نتیجه رسانده است که کندی درنیویورك ۸۰۰ هزار ویایك میلیون رای‌خواهد آورد باید دانست که کندی یك پیروزی بزرك نیز بدست آورده‌است باین ترتیب که «نیویورك تایمز» ازاو پشتیبانی کرده‌است . مفسر معروف لیپمن نیز در هفته اورا ستوده‌است

سیاست خارجی

موضوع مبارزات انتخاباتی‌در هفته های گذشته سیاست خارجی آمریکا بوده‌است.**نیکسون اظهار داشته‌است کهاگر انتخاب شود از کشورهای کمونیست درشرق اروپا دیدن خواهد کرد تاموقعیت آمریکا را در آن‌نواحی مستحکم سازد .**

باید دانست مناظره نیکسون و کندی برسر مساله جزایر کموی و ماتسواکنون دیگر از میان رفته و مسائل دیگری پیش آمده است .

اکنون مساله حادرا کوبا تشکیل میدهد کندی اظهار عقیده کرد که اجازه نمیدهد آمریکا در امور کوبا دخالت کند .

حیثیت آمریکا

موضوع ازدست رفتن حیثیت‌آمریکا درجهان نیز ازمباحثات کنونی در انتخابات است . افزایش قیمت طلا دربازار لندن از جمله موضوعات‌مورد بحث در مبارزات انتخاباتی است .

امروز در حالی که کندی درمیان‌عده کثیری از اهالی پنسیلوانیا محصور شده بود حالت ناراحتی داشت مردم در حالیکه اتـومبیـل حـرکت میکرد دست‌و بازوی اورا میکشیدند بطوریکه نزدیك بود او را از داخل اتومبیل بیرون بکشند . اکنون دست راست کندی ناراحت است واوناچار است بادست چپ خوددست بدهد و احساسات مردم‌را پاسخ گوید .

موقعیت بد

کندی امروز اظهار داشت که یکسون و جمهوریخواهان‌نمیخواهند مردم را در جریان حقایق امـور بگذارند و مایل نیستند مردم‌امریکا از موقعیت بدی که امریکا درخارج دارد اطلاع حاصل کنند .

ضمنا آیزنهاور در نطق تلویزیونی خود گفته است که نیکسون‌شایسته ترین مردی‌است که باید بریاست جمهوری انتخاب شود . اگرچه آیزنهاور نام کندی را نبرد ولـی اظهارداشت که برخی از اظهاراتی که درمبارزات انتخاباتی‌می‌شودنشانه آنست که اظهارکنندگان اشخاص بی‌مسئولیت هستند .

ردکردند

آخرین گزارش‌ها حاکی است که مشاورین‌نیکسون‌پنجمین‌پیشنهاد مصاحبه تلویزیونی کندی‌ـنیکسون را رد کردند .

آنهاکندی را به‌دادن اولتیماتوم به‌نیکسون متهم کردند و گفتند که کندی باید معذرت بخواهد انتخابات آزمایشی «ایلینویز »نشان میدهد که کندی در نیویورك کاملا برنیکسون غلبه کرده‌است . امروز کندی اظهارات نیکسون‌وآیزنهاور را مبنی‌براینکه کندی‌حیثیت‌امریکا را در نطق های خود ازمیان می‌برد رد کرد و گفت نیکسون درسال ۱۹۵۲طی مبارزات انتخاباتی بارها اظهار داشت ترومن رئیس‌جمهوری دموکرات ماحیثیت امریکا رابرباد داده‌است .

وی گفت در حال حاضرازهرپنج نفر مردم جهان چهار نفر مخالف امریکا هستند و حال آنکه باید از هر۱۰نفر ۹ نفر طرفدارماباشند

حمله به‌کندی

امروز در حالیکه کندی سوار اتومبیل خود میشد یکی از اهالی پنسیلوانیا از پشت باو حمله کرد اما پلیس ویرا فورا دستگیرساخت.

پلیس اعلام کرد که این شخص مست بوده و اصولا به‌اختلال مشاعر مبتلاست .این مرد به‌کندی دشنام هم داده بود اما کندی گفت‌امیدوارم اورا ببخشید و آزاد کنید .

دیوانه !

ترومن رئیس جمهوری سابق‌که از مخالفین سرسخت نیکسون‌است نیکسون را شخصی بی‌دقت و حتی « دیوانه » خواند وگفت که‌نیکسون را باریاست جمهوری چه کار ؟!

ترومن « کندی »را نیز موردحمله قرارداد و گفت که کندی تمام‌هوش و حواس خود را برای رسیدن به ریاست جمهوری صرف می‌کند و حال آنکه مردم امریکا تمام هوش و حواس خودرا برای بدست آوردن

نیکسون

خوشبختی بکار میبرند .

پیروزی ناگهانی

لیندن جانسون نامزد معاونت ریاست جمهوری دموکراتها اظهار داشت که یك پیروزی ناگهانی نصیب کندی شده‌است .

لاج‌نامزد معاونت‌ریاست‌جمهوری جمهوریخواهان نیز گفته است که نظر کندی درمورد کوبا ممکن‌است نتایج وخیمی دربرداشته باشد باشد

شرکت داوطلبان چینی درجنگ الجزایر

- **مائوتسه تونك برای کمك به ملیون درجنك الجزایر بافرحات عباس قرارداد سری بسته است**
- **درسراسر جهان‌وبخصوص‌درخود الجزایر بین‌اروپائیان نگرانی‌شدیدی‌حکمفرماست**

تونس‌ـ۲۹ـ اکتبر ـ آسوشیتد پرس‌ـ مقامات‌نزدیك‌بسازمان‌رهبری شورشیان‌الجزایر روز شنبه اظهار داشت که مقامات نظامی کمونیست ممکن است اوائل هفته آینده به تونس بیایند .

دولت موقت الجزایر این‌گزارش را نه‌تائید و نه تکذیب نمود .

ضمنا در رباط یك مقام سیاسی که اصرار داشت نامش فاش‌نشود گفت که ژنرال « جیساپ » رهبر کمونیست ویتنام و عده‌ای ازافسران کمونیست قبلا به‌تونس‌واردشده‌اند. آنها ماموریت‌محافظت‌گروه‌افسران را دارند که انتظار میرود هفته آینده به‌تونس وارد شوند . همین مقام افزود که انتظار میرود یك‌عده دیگر از افسران نظامی کمونیست نیز در طی این هفته به‌مراکش‌وارد شده باسران شورشی‌الجزایرتماس بگیرند .

کابینه موقت الجزایر در این هفته تشکیل جلسه میدهد و یك اعلامیه مهم نیز برای اول نوامبر صادر میکند روز اول نوامبرشصتمین سال روز آغاز شورش الجزایر است .

مصاحبه فرحات عباس

رم ـ۳۰اکتبر ـ خبرگزاری فرانسه ـ فرحات عباس نخست‌وزیر حکومت موقت الجزایر ضمن مصاحبه‌ای که بامخبر روزنامه‌اونیتا (ارگان حزب کمونیست ایطالیا) بعمل آورده خاطر نشان نمود **«سفرمن به‌چین توده‌ای و اتحاد شوروی بسیار ضروری بود زیرااین دوکشور بزرك میتوانند چه درزمینه مادی و چه در زمینه‌دیپلماسی کمك های ذیقیمتی بما بکنند .**

فرحات عباس اضافه نموده است که مامیتوانیم ازتجارب‌سوسیالیستی که‌دراین دوکشور صورت گرفته است درس بگیریم .

کمك موثر

نخست‌وزیر حکومت‌موقت‌الجزایر سپس اضافه نموده‌است که اردوگاه سوسیالیست در شرائط بسیارسخت جهان بمابدون شرط کمك های برارزشی میکند . و من امیدوارم که ملت الجزایر وقتی استقلال سیاسی خودرا باز یافت این کمك های درخشان را جبران کند .

فرحات عباس اضافه نموده است: باینکه شناسائی دو فاکتوی‌حکومت موقت الجزایر توسط شوروی‌کمك موثری به‌حل واقعی مسئله‌الجزایر نمود گفت‌حکومت‌فرانسه‌و حکومت الجزایرحق خـود مختـاری را بـرای مـردم الجـزایـر شناخته‌اند و اینك تنها اجرای‌آنها باقی‌مانده‌است .

نگرانی اروپائیان

الجزایر ـ ۲۹ اکتبر ـ رویتر ـ روز سه شنبهٔ آینده ششمین سال شروع قیام ملیون الجزایر است . بمیمن مناسبت در میان فرانسویها‌و سایر اروپائیان این ناحیه نگرانی حکمفرماست . **زیرا شورشیان گفته‌اند که روز جشن خود را« روز خون » خواهند ساخت و به حمـلات سختی دست خواهند زد .**

ارتشیها و اروپائیان مقیم‌الجزایر ضمن نگرانی از تشدید تعرض مسلمین و بیم از ورود داوطلبان‌چینی و روسی بکمك شورشیان مسلم با سیاست دوگل در مورد خودمختاری الجزایر مخالفند و میگویند‌الجزایر باید فرانسوی باشد ».

در زمینهٔ نظامی سال گـذشته برای ارتش فرانسه سال خوبی بوده است . زیرا در این سال قوای‌مسلح فرانسه توانستند مراکز بزرك‌قوای شورشی را تصرف کنند و آنها را متفرق سازند.

سیم های خاردار برقی که در مرز های تونس و مراکش نصب‌شده ورود تدارکات و قوای کمکی را برای شورشیان دشوار و محدود ساخته است.

قدرت مخالفین

سلاح های سنگین ونیمه‌سنگین شورشیان عموما از میان رفته است. هم‌اکنون قوای فرانسه یکی از آخرین مراکز بزرك شورشیان را در کوههای « عورض » مورد حمله قرار داده‌اند.

در حملات ماه گذشتهٔ آنها در این ناحیه ۵۰۰ تن از شورشیان کشته شده‌اند .

ولی در زمینهٔ حملات ناگهانی و تروریسم و پرتاب بمب عملیات شورشیان مانند سالهای قبل ادامه دارد و قوای فرانسه در جلوگیری از آن کامیابی قابل توجهی بدست نیاورده‌اند.

دو روز آینده نشان خواهد داد که آیا مخالفین دوگل قدرت دارند مخالفت خود را علنی سازند یانه ؟

برقراری سانسور

روز سه شنبه مقارن محاکمهٔ‌رهبران اروپائیان الجزایر است که درژانویه گذشته علیه دوگل قیام کرده بودند و روز بعد از آن نیز قرار است دوگل نطقی خطاب به ملت‌فرانسه ایراد کند.

از هم اکنون مقامات دولتی با برقراری سانسور روزنامـه ها و تصمیمات تامینیه مهم خود رابرای جلوگیری ازتظاهرات مخالفین‌دوگل آماده میسازند.

گرچه رقم تلفات واقعی دوطرف جنگهای شش سالهٔ الجزایرمنتشر نشده ولی گفته میشود که ایـن تلفات بیش از سیصد هزار کشته‌و زخمی و مفقود بوده است.

قول مائو

لندن ـ ۲۹ اکتبر ـآسوشیتد ـ پرس ـ روز شنبه شایعهٔ شرکت قوای داوطلب چین کمونیست در جنگهای الجزایر بیش از پیش در لندن منتشر میشد.

روزنامهٔ سندی تایمز خبر داده بود که مائوتسه تونك به ملیون الجزایر قول داده است کمکهای‌بی قید و شرطی برای پیروزی آنها بر فرانسویها در اختیارشان بگذارد.

این روزنامه مینویسد از زمان جنك کره تاکنون چنین بحران بین المللی وخیمی دنیا را تهدید نکرده بود . زیرا روسیه و چین آمادگی خود را برای دخالت وسیع در این جنك اعلام میدارند.

این روزنامه مینویسد میان‌مائو‌ـ تسه تونك و فرحات عباس قرارداد سری در مورد فرستادن هزاران تن قوای چریك چین به الجزایر بـه امضاء رسیده است.

مائو تسه تونك گفته است این جنك‌جك‌الجزایری هاست و باید با قدرت هر چه بیشتر آن را ادامه دهند و از لحاظ بین المللی بایدچین و شوروی آن را دنبال و حل کنند.

شاهنشاه از کوی‌شهرآرا بازدیدفرمودند

بقیه از صفحه اول

اعلیحضرت همایونی استقبال بعمل آوردند اعلیحضرت پس از ورود بپارك و بازدید از آن به‌قسمت‌شمال پارك که‌درچادربزرگی‌درکناررستوران شهر آرانصب شده بود تشریف فرماشدند درداخل رستوران‌مدعوین منتظر ورود موکب ملوکانه بودند. پس از آنکه اعلیحضرت همایونـی وارد چادرشدندآقای‌مهدی‌ابراهیمی دریانی مدیر عامل شرکت شهرآرا گزارش زیر را بعرض رسانید .

شاهنشاها :

چاکر افتخار دارد که بنمایندگی از طرف کلیه کارمندان وکارکنان شرکت شهر آرا و همچنین از طرف عموم ساکنین این شهرجدیدـ الاحداث نزول اجلال مبارك ملوکانه را خیر مقدم عرض نماید.

مسلما تشریف فرمائی و بازدید شاهنشاه محبوب از تاسیسات‌شهر آرا بزرگترین اجر و پاداشی است که در قبال زحمات مهندسین و معماران و کارگران ساختمانی شرکت به آنها اعطا میشود و مهمترین و بزرگتـرین افتخار را نصیب سکنه شهر آرا میسازد.

این سرزمین که امروز مسکن هزاران فامیل ایرانیست تاکنون دو مرتبه بقدوم مبارك شاهنشاه رعیت پرور مزین گردیده .

در وهله اول این منطقه‌ریگزاری متروك و بیابانی دور افتاده بود که فقط سه باب خانه نمونه که آنهم با مقایسه با خانه های فعلی بسیـار مقدماتی و از نظر وسائل زندگانی غیر مجهز ساخته شده بود که اگر نظر مرحمت ذات اقدس ملوکانه شامل حال نمیشد بطور قطع‌باهمان نمونه های شهری با اصول کهنه و بدون رعایت فنون شهر سازی و معماری بنا میگردید.

افتخار دارد که بشرفعرض برساند که با صدور اوامر شاهانه که مقرر فرمودند برای مردم‌بایستی خانه های بهتر که از هر حیث‌دارای وسائل زندگانی‌امروزی باشدساخته شود . مسئولین شرکت را بر آن داشت که از ساختن خانه های‌قدیمی که هنوز نمونه های آن وجود دارد منصر فـو دنبال فکر نوین و شهر سازی جدید بروند.

این امر باعث شد که ظرف‌مدت قلیلی امروز بجای بیابان ریگزار شهری‌جدید با خانه های زیبا وبسبك جدید با اراده شاهنشاه برای مردم‌و بدست ایرانی بنا گردد.

اعلیحضرتا :

شرکت شهر آرا در اواخر سال ۱۳۳۶ بهمت یك عده از اشخاص علاقمند بعمران و آبادی و بمنظور اجرای یکی از نیات مقدسه‌شاهنشاه محبوب مبنی بر تامین مسکـن آبرومند برای کلیه افراد مملکت بوجود آمد واز اوایل تابستان۱۳۳۷ عملیات ساختمانی خود را آغاز کرد و ظرف مدتی کمتر از دو سال‌توفیق یافت که ۱۲۰۰ مسکن که ۸۰۰ دستگاه آن آپارتمان های ۲ و ۳ اطاقی و ۴۰۰ دستگاه آن خانه های ۵و۴ و ۶ و ۷ اطاقی است بسازد و در دسترس ارباب حاجت قرار دهد در طی این مدت بطور متوسط‌روزانه دو هزار نفر کارگر و بنا و نجار و معمار و مهندس در این شهرمشغول کار بوده و فعلا عده کارگران شرکت که مشغول تکمیل بنا های شرکت هستند بالغ بر۵۰۰ نفر است.بدین ترتیب شرکت‌شهر آرا علاوه بر کمك به برنامه تهیه مسکن موفق شده است برای عده چند هزار نفری بطور مستقیم و غیر مستقیم در مدت دو سال گذشته کار ایجاد نماید .

شهر سازی شهر آرا با استفاده از نظرات فنی عالیترین مهندسین و معماران کشور انجام گرفته و اولین شهر جدیدی است که‌دارای فاضل آب و کلیه نیازمندیهای عمومی از قبیل حمام و بازار و دبیرستان و دبستان و درمانگاه و پارك شهر و غیره میباشد.

از پرتو عنایات شاهانه ساکنین شهر آرا از آب لوله کشی و برق آلستوم و کلانتری استفاده نموده و امید است با توجه به عنایات‌همایونی مسئله ایاب و ذهاب شهر که فعلااز طرف شرکت اداره میشود درآینده نزدیکی حل و بعهده شرکت‌واحد گذارده شود و همچنین نیازمندی های تلفنی‌و پست و تلگراف‌ساکنین شهر آرا بزودی از طرف شرکت تلفن مرتفع گردد.

شاهنشاها :

مسلما تمام کسانی که در این مدت‌و در این منطقه مشغول بکار بوده‌اند دستگاهها و کارگاه هائی که کارگران آنها بطور غیرمستقیم ازقبل سفارشات این شرکت اعاشه نموده‌اند و ۱۲۰۰ خانواده‌ای که‌فعلا در شهر آرا سکونت نموده‌اند می‌دانند که اجرای این برنامه شهرسازی بر اثر ارشاد و توجهات‌خاص بندگان شاهنشاه صورت گرفته و از صمیم قلب دعاگوی ذات مبارك بوده دوام‌عمر و بقای سلطنت‌شهریار بلندپایه خود را صمیمانه از درگاه حضرت احدیت مسئلت دارند.

در خاتمه بشرفعرض میرساند که کارکنان شهرآرا با اتکاء بشعار (خدا، شاه ، میهن) و اعتقاد کامل به نیات مقدس شاهنشاه رعیت‌پرور توانسته‌اند قسمتی ازمنویات ملوکانه را انجام داده و با کوشش شبانه روزی برنامه عمرانی خود را بـا امیدواری به عنایات شاهانه روز بروز تکمیل خواهند نمود . باشد که بدینوسیله رضای خداوندو خشنودی خاطر خطیر همایونی را فراهم‌نموده و افتخاری در انجام وظائف ملـی نصیب آنان گردد.

اکنون از پیشگاه مبارك استدعا میگردد که بمنظور تشویق خادمین از هر نوع ساختمان های آماده شده یك نمونه مورد بازدید ملوکانه‌قرار گیرد.

شاه درمیان مردم

پس از خاتمه گزارش مدیر عامل شرکت اعلیحضرت همایونی اراده فرمودند که از یك آپارتمان و وضع زندگی ساکنین آن دیدن فرمایند در مسیر حرکت شاهنشاه اهالی شهرارا بشدت ابراز احساسات میکردند و اعلیحضرت همایونی یکمرتبه مسیر خود را تغییر داده بطرف جمعیت روی آوردندد اینوقت غریو شادی و فریاد زنده باد شاه ۰ و هورا مردم بلندتر شد مردم هیچ انتظارنداشتند که شاهنشاه بجای بازدید خانه ها یکمرتبه بمیان آنها بیایند زنها و بچـه ها در حالیکه رگها ی‌گردنشان کشیده شده بود کف میزدند و هورا میکشیدند و شاه را در میان خود گرفتند مدعوین بناچار کمی عقب رفتند و شاهنشاه در کنار مردم قرار گرفت بچـه ها از زیر پای جمعیت خود را جلو کشیده و در مقابل شاهنشاه قرار گرفتند اعلیحضرت همایونی هم همه آنها را نوازش داده در حالیکه بسر آنها دست می کشیدند از مادر و پدر آنها از وضع بازی و راحتی کودکان سئوال می فرمودند سئوالات اعلیحضرت ازمردم راجع بوضع زندگی میزان در آمد واقساط خانه ها و نواقص زندگی آنها بود و همچنین از وضع ایاب و ذهاب برق وآب ومدرسه وکودکستان ووسائل دیگرمردم استفسار فرمودند که‌بترتیب چند خانم‌ویکی از ساکنین توضیحات لازم بعرض رسانیدند تنها تقاضای مردم این بود که تلفن در دسترس آنها گذارده شود مسئله تلفن بزرگترین خواسته و احتیاج مردم شهرارا بود که همه و حتی مدیر عامل در گزارش خود بآن اشاره کرد .

شاهنشاه پس از ده دقیقه توقف در میان مردم و استحضار از وضع آنها به یکی از آپارتمانها تشریف فرما شدند د رمدخل‌آپارتمان آقای مشیری کارمند وزارت کاروددخترشان دوشیزه آتوسا مشیر عضو هیئت تحریریه‌مجله‌اطلاعات بانوان‌که‌صاحب خانه‌بودنداز شاهنشاه‌استقبال‌کردند.

در اینجا آقای دریانی و آقای مهندس ابراهیمی رئیس دفتر فنـی شرکت توضیحات لازم را بعرض رسانیدند در اینوقت عده ای از همسایگان شهرارا تقاضای آب تصفیه شده شهرارا را داشتند .

اعلیحضرت همایونی در مورد آب این چند خانه‌از آقای مهندس‌روحانی مدیر کل آب توضیحاتی خواستند که مطالب لازم بوسیله مدیر کل آب بعرض رسید ، سپس شاهنشاه از دبستان پسرانـه شهرارا بازدید فرمودنـد در اینجـا آقـای کوثری مدیر کل فرهنك استان گزارشی ازوضع‌دودبیرستان‌پسرانه و دخترانه‌شهرآرا که‌جدیداتاسیس شده بود بعرض رسانیدند در مورد تحصیل دانش آموزان اعلیحضرت همایونی اوامری صادر فرمودند . آنگاه شاهنشاه از خانه مستقلی‌که متعلق به آقای مهندس طاهری‌که مهندس شرکت شهرآرا بود دیدن فرمودند از سبك معماری و زیبای بنا اظهار رضایت فرمودند دراینجا آقای دریانی بعرض رسانید که در کار شهرسازی و ساختمان و معماری و پارك واگو سازی و همه امور ساختمانی از مهندسین جوان ایرانی که تحصیلات عالیه خود را در ایران بپایان رسانیدند استفاده شد شاهنشاه از آقای دریانی سئوال فرمودند شرکت چند خانه دیگر میتواند بسازد . بعرض‌رسیدتاکنون قریب یك‌هزار و دویست خانه و آپارتمان ساخته شده‌و شرکت‌قادر است ۴۸۰۰ خانه دیگر نیز بسازد زیرا اراضی مورد احتیاج‌رادراختیار دارد شاهنشاه در مورد تامین‌زمین برای بازی کودکان و کودکستان دستوراتی فرمودند . مقارن ساعت چهار بعداز ظهر بازدید ملوکانه از شهرآرا خاتمه یافت اعلیحضرت همایون قبل از ترك‌شهر آراهیئت مدیره و کارکنان ومهندسین شرکت را مورد تفقد قرار دادند و از فعالیت و لیاقت آنهااظهاررضایت فرمودند .

ساعت چهار و ربع کم شاهنشاه در میان ابراز احساسات بیش از یك هزار و دویست خانوار که‌همه از زن و مرد و دختر و پسر برای استقبال شاه در کنار خیابانهاصف کشیده بودند و هورا میکشیدند شهرآرا رابطرف‌فرحزادترك‌فرمودند

مارشال کیریل‌سمنویچ مسکالنکف فرمانده جدید نیروهای موشکی شوروی

کوشش شوروی برای بهبود رابطه باترکیه

سفیرترکیه درمسکو طی یك مصاحبه تلویزیونی‌گفت: ترکها دوستی باشوروی را مورد استقبال قرار میدهند

مسکو ـ۲۹اکتبر ـآسوشیتدپرس ـ پراودا مینویسد شوروی برای‌برقراری روابط بهتر باترکیه کوشش میکند اما قبل ازآنکه روابط حسنه با آن کشور برقرار گردد باید برمقداری از مشکلات فائق آمد .

بنظر پراودا این مشکلات عبارتند از همبستگی های ترکیه بااتحادیه‌های دفاعی غرب‌که‌از ۱۰ سال پیش آغاز شده است .

پراودا درمقاله خود که‌بمناسبت سی‌و هفتمین سالروز ایجاد جمهوری جدید ترکیه بدست کمال آتاتورك انتشار داده مینویسد روابط شوروی‌و ترکیه که‌درزمان موسس ترکیه‌نوین خوب بود درطی جنك دوم جهانی رو به وخامت گذاشت و در زمان ریاست جمهوری‌بایارو نخست وزیری مندرس مناسبات دو کشور بیش ازپیش وخیم شد .

مصاحبه تلویزیونی

پراودا مینویسد وضعی را که ترکیه درنتیجه ده‌سال شرکت درپیمان های دفاعی غرب اکنون‌باآن روبروست نباید ازنظر دورداشت ، همین وضع سیاست اوبرپایه توسعه وبهبودروابط باشوروی استوار شده‌است و اگر گورسل به‌حرف‌زدن‌اکتفا نکندسیاست اوکاملا بنفع‌مردم ترکیه است .

دریاسالار «فخری‌کوروتورك»سفیر ترکیه دریك مصاحبه تلویزیونی‌گفت ترکها دوستی باشوروی‌را مورداستقبال و تجلیل قرار میدهند .

آگهی مناقصه عملیات ساختمانی

اداره مهندسی ارتش ساختمانهای قسمتی از واحد های ارتش در مرکز و تکمیل ساختمان پادگان قزوین را با شرایط زیر بمناقصه میگذارد .

۱ـ شرکت کنندگان در مناقصه میتوانند از تاریخ سه‌شنبه دهم آبانماه ۱۳۳۹ تا آخر وقت اداری روز سه‌شنبه ۲۴ر۸ر۳۹ باداره مهندسی ارتش در مرکز مراجعه و اسناد مناقصه رادر مقابل پرداخت دوهزاررریال دریافت دارند .

۲ـ پیشنهاد دهندگان بایستی پیشنهادات مربوطه را در دوپاکت‌که جمعا در یك پاکت لاك و مهر شده و دارای عنوان مناقصه بوده ونام پیشنهاد دهنده روی آن نوشته شده باشد تاساعت ۹ صبح روز چهارشنبه ۲۵ر۸ر۳۹ در مقابل اخذ رسید تسلیم دفتر دایره نوسازی این اداره نمایند .

۳ـ پاکت الف . محتوی کلیه مشخصات و برك‌تجزیه بها و مدارك که همگی بامضای پیشنهاد دهنده رسیده باشد و همچنین برك رسید سپرده .

۴ـ پاکت ب . محتوی پیشنهاد که در آن بطور صریح و روشن‌و بدون قید و شرط میزان تخفیفی که پیشنهاد دهنده نسبت به بهای‌واحد کار قائل شده با حروف و عدد نوشته‌وامضاء نموده باشد .

۵ـ پیشنهاد دهنده بایستی مبلغ هشتصد هزار ریال تضمین‌بانکی بعنوان سپرده در مناقصه یا وجه نقد تحویل صندوق دارائی شماره ۲ واقع در اداره مهندسی ارتش نموده و رسید آنرا ضمیمه پاکت الف نمایند .

۶ـ پیشنهادات واصله در ساعت ۱۰ صبح روز چهارشنبه ۲۵ر۸ر۳۹ باز و قرائت خواهد شد .

۷ـ ابتدا پاکت الف باز و قرائت میگردد چنا نچه پیشنهادی فاقد قبض سپرده و برك تجزیه بهاتکمیل شده باشد مردود شناخته شده و پاکت ب آن باز نخواهد شد .

۸ـ اداره مهندسی ارتش در رد یا قبول یك یا کلیه پیشنهادات مختار و مجاز است .

۹ـ پس از تعیین برنده مناقصه سپرده شرکت کنندگان‌باستثناء نفراول ودوم مسترد خواهد شد و برنده مناقصه موظف‌است‌پس‌ازابلاغ درظرف مدت یك هفته در دفترخانه اسناد رسمی حاضر وقرارداد مربوطه را مبادله نماید درصورت استنکاف از عقد قرارداد درمدت مشروحه فوق سپرده اولی بنفع ارتش ضبط و به نفر دوم (مشروط براینکه مابه‌التفاوت مبلغ‌پیشنهادی نامبرده با نفر اول از سپرده تجاوز ننماید) اخطار خواهد شدکه‌جهت عقدقرارداد حاضر شود وچنانچه نفر دوم نیز از انعقاد قرارداد خودداری نمود سپرده نامبرده نیز بنفع ارتش ضبط خواهد شد وهیچگونه ادعائی‌از طرف برنده‌مسموع نبوده و ترتیب اثر داده نخواهد شد .

۱۰ـ درصورتیکه قرارداد با نفر اول برنده منعقد گردید بلافاصله سپرده نفر دوم مسترد خواهد شد .

۱۱ـ هزینه نشر آگهی وحق‌الثبت وسایر عوارض و مالیات‌بعهده برنده مناقصه خواهد بود .

آ ـ ۲۸۷۷۶

اداره‌مهندسی ارتش

هیتلر ژاپن توقیف شد

توکیو ـ ۲۸ اکتبر ـآسوشیتد پرس ـامروز دولت ژاپن مشهورترین رهبر افراطی راست‌این کشور«اکائو» رادستگیر کردتا درباره چگونگی قتل «آسانو» رهبرحزب‌سوسیالیست ژاپن ازاو تحقیقاتی بعمل آورد . وی که۶۱ سال دارد بعلت آنکه همواره آدولف هیتلر رامورد‌تحسین وتقلید قرارمیدهد به «هیتلر ژاپن» موسوم گشته است.

ظاهرا «اکائو» ا زجریان قتل‌رهبر حزب سوسیالیست بی‌اطلاع نبوده و ضارب ۱۷ ساله او «یاماگوشی» را میشناخته است .

علاوه بر آکائو چندتن دیگر از رهبران دست‌راست ژاپن نیز توقیف شده‌اند .

نیویورك ـ رئیس کمیته انرژی اتمی امریکا جان مك کن در روزنامه نیویورك هرالد تریبون نوشته است که با کشف جدید دانشمندان آلمان غربی طی دهسال آینده عموم کشور های کوچك میتوانند صاحب سلاح های اتمی شوند .

وی نوشته است با صرف ۷۸ر۹ دلار میتوان باوسایل جدید الاختراع مواد منفجره یك بمب اتمی را تهیه کرد .

برنامه آینده سینماهای رادیو سیتی ـ رکس

آ ـ ۲۸۸۱۰

امیدتازه درمذاکرات خلع سلاح

امریکا و شوروی مذاکرات مهمی را دراین زمینه آغاز کردند
کشور های آسیائی برهبری هند طرح جدیدی برای خلع‌سلاح پیشنهاد میکنند

سازمان ملل متحد ـ رویتر ـ ۲۸ اکتبر ـ پس‌از تحولات اخیر درامرخلع سلاح وتقاضاهائی که‌بعلل مختلف از شوروی کرده‌اند امروز در محافل سامان ملل متحد این امیدواری‌بوجود آمدکه شوروی از مذاکرات خلع‌سلاح ملل‌متحد خارج نشود .

مذاکرات امریکاو شوروی

امروز از قول منابع‌موثق سازمان ملل‌متحد گزارش داده شد که‌شب گذشته یك ملاقات بسیار طولانی و محرمانه بین جیمزو ادزورث نماینده دائمی ایالات متحده درسازمان ملل و والرین زورین نماینده شوروی انجام گرفته است .

منابع مذکور اظهار میدارند که باحتمال قوی دراین ملاقات مسئله خلع سلاح مورد بررسی قرار گرفته‌است.

بعضی‌از ناظران سیاسی تصور میکنند که‌موضوع تغییرشکل کمیسیون خلع سلاح سازمان ملل‌متحد نیز در این مذاکرات مطرح گردیده است .

کشور های آسیائی

هندوشش کشور دیگر آسیائی امروز فعالیتهای خودرا برای‌جلوگیری از تحریم گفتگوهای خلع‌سلاح در کمیته سیاسی سازمان ملل متحدآغاز کردند .

روسیه شوروی تهدید کرده‌است که‌اگر غربی‌ها پیشنهاد های‌شوروی‌را در مورد خلع‌سلاح نپذیرند شوروی گفتگوهای‌خلع‌سلاح رادر کمیته‌سیاسی تحریم خواهد کرد .

کریشنامنون وزیر دفاع هند و نماینده این کشور درسازمان ملل‌متحد دریك سخنرانی طولانی اظهار داشت که‌وی بزودی پیشنهاد هائی برای حل مسئله خلع‌سلاح مطرح خواهد کرد. مقاراطلاع‌هنددراین‌پیشنهادها چندین راه‌حل‌برای‌مسئله خلع‌سلاح پیش‌بینی کرده است و گفته میشودکه امریکا نسبت باین پیشنهاد ها نظر موافق خواهد داشت .

پیشنهاد هند

یك مقام مطلع اظهار داشت که ممکن است پیشنهاد های دولت هند شامل این نکات باشد .

۱ـ راهنمائیها وتوصیه های لازم برای آغاز گفتگو های خلع سلاح‌کامل وعمومی داده خواهد شد .

۲ـ پنج نماینده دیگر باعضای کنفرانس ده جانبه خلع سلاح افزوده میشود و این کنفرانس وظیفه داردکه نتایج کار خودرا بمجمع عمومی‌گزارش دهد.

۳ـ مجمع عمومی سازمان ملل متحد از همه‌کشورهای‌اتمی جهان درخواست میکند که آزمایشهای اتمی خودرا تا بدست آمدن توافق وبسته شدن یك قرار داد موثر قطع کنند .

۴ـ هیچ کشوری حق ندارد سلاح های اتمی را در اختیار سایر کشور های جهان بگذارد .

۵ـ تمام کشورها باید تضمین کنندکه از اقدام وحمله ناگهانی خود داری خواهند کرد .

۶ـ همه کشور های جهان از دست زدن باقداماتیکه ممکن است اوضاع جهان را بحرانی کند خودداری‌خواهند کرد .

۷ـ جنك ووسایل ایجاد جنك غیر قانونی اعلام خواهدشد .

۸ـ با ایجاد یك سیستم نظارت و کنترل ملل جهان باید اطمینان یابند که هیچ کشوری از لحاظ قدرت‌نظامی برکشور دیگر برتری نخواهد یافت.

۹ـ فضای ماوراء جو فقط برای منظورهای صلح جویانه مورد استفاده قرار خواهد گرفت .

«یاکلددیلومالخ» یك‌نفراز کارمندان سازمان ملل‌متحد که‌ملیت روسی دارد (نفرسمت‌چپ) و «ویلی‌هیرسو» یکی‌از امریکائیهای آلمانی الاصل که باتهام جاسوسی دستگیرشده‌اند بدفتر تحقیق اداره اطلاعات امریکااحضار گردیده‌اند .

مسکو میگوید ورود نیروی آلمان بفرانسه توهین بمردم فرانسه است

لندن ـ ۲۹ اکتبر ـ رویتر ـ رادیو مسکو اظهار داشت که ورود نیروهای آلمان غربی به‌فرانسه یك توهین به ملت فرانسه است که هرگز درتاریخ روابط آلمان‌و فرانسه سابقه نداشته است. رادیو مسکو گفت سیاست فرانسه بوسیله ناتو تعیین‌میشود که آن‌نیز وابسته‌بواشنگتن استو بدین ترتیب تصمیم نهائی در مورد سازمان آتلانتیك را واشنگتن میگیرد .رادیو مسکو گفت دادن پایگاه تعلیماتی از طرف فرانسه به آلمان ،قمارجنون آمیزی است.

کیفر فرار از خدمت نظام

بانك‌گوك ـ ۲۷ اکتبر ـ آسوشیتدپرس ـ چهار روحانی بودائی که در معابد لائوس‌به موعظه اشتغال‌داشته اخیرا از طرف مقامات نظامی‌لائوس برای خدمت نظام احضار شدند .

این آخوند ها چون تاب خدمت نظامی نداشتندبه سیام گریختندولی هنگام عبور از رود مکونك جبه های دراز پاگیرشان شد و نتوانستند به سرعت شنا کنند .

سربازان لائوس که آنهاراتعقیب میکردند بسوی آنها تیر اندازی کرده هر چهار تن را کشتند .

کودتای نیم‌بند در نپال

کاتماندو ـ ۲۷ اکتبر ـ نپال ـ رویتر ـ در ایالت گرکما واقع‌در نپال سه هزار تن از قبایل یاغی‌ادارات دولتی را تصرف کرده خیال‌داشتند.

این ایالت را مستقل و تحت یك حکومت ارتجاعی‌آخوند های‌مذهب هند و در آورند . ولی قوای پلیس آنها را وادار به تسلیم ساخت .

زد و خورد چند ساعت بطول انجامیدو مهاجمین باشمشیر وچماق و تفنك سر پر مجهز بودند .

یازده تن پلیس و صد تن از شورشیان در این زد و خورد ها شدیدا زخمی شده‌اند .

ماده قوی‌تر از آدرنالین

مسکو ـ ۲۹اکتبر ـ رویتر ـ خبرگزاری تاس گزارش داد که دانشمندان شوروی موفق به کشف ماده‌ای در عضله قلب شده‌اند که قوه‌محرکه آن‌قوی‌تر از « آدرنالین »و مواد نظیرآن است. ماده مزبور روی‌قلب خرگوش آزمایش شد و مشاهده گردید که طی‌چند ثانیه فعالیت عضلات قلب جانور شدت یافت .دانشمندان شوروی میگویند اثر این‌ماده جدید از آدرنالین بیشتر باقی میماند ودر آینده ازآن درمعالجات قلب وسایر بیماریها استفاده خواهد شد.

روابط دمشق ـ بیروت تیره میشود

در مبارزات مربوط به‌اردن وجمهوری متحده عرب پای دولت لبنان را نیز پیش کشیده‌اند

دمشق ـ ۲۷ اکتبر ـ آسوشیتدپرس ـ سخنگوی دولت جمهوری متحد عرب اظهار داشت مقامات اردن مامورین‌خرابکاری وآدمکشان خود را مرتبا تمرین داده به اقلیم سوریه در جمهوری متحد عرب می‌فرستند.

مدیر کل وزارت اجرائیات اقلیم سوریه محمد جراح که پلیس‌سوریه را نیز زیر نظر دارد ۲۴ ساعت پس از انفجار سه بمب که دمشق را تکان داد این مطلب را اظهارداشت.

برقراری رابطه

وی گفت ملك حسین با گروهی از فراریان سوریه که به لبنان پناهنده شده‌اندروابطی بر قرارکرده آنها را با پول و تجهیزات علیه جمهوری متحد عرب تحریك می‌کند.

دیکتاتور و سرهنك سابق ارتش سوریه شیشکلی‌نیز با اردن‌همکاری و از لبنان توطئه را رهبری می‌کند.

محمدجراح اظهار داشت چاشنی بمبها را پیدا کرده‌اند و معلوم می‌شود که متعلق به ارتش اردن است.

وی افشا کرد که چند تن از توطئه چیان دستگیر شده و دو تن از سران توطئه را بنام برازی و شیشکلی (که هر دو در سوریه به مرك‌محکوم شده‌اند) معرفی کرده‌اند.

این افراد در بیروت اقامت دارند.

دخالت لبنان

بیروت ـ لبنان که از پایان شورش ۱۹۵۸ تا کنون با جمهوری متحده عربی مناسبات دوستانه داشت‌ناگهان به کشمکشی که بین اردن و جمهوری متحده عربی وجود دارد کشیده شد .

پس از یك سلسله انفجاراتی که در دمشق و در مرز اردن‌وسوریه روی داد ژنرال محمد جراح دیروز طی یك کنفرانس مطبوعاتی رسما مقامات لبنانی را مورد اتهام قرار داد که از عملیات تروریست های سوری که در لبنان استقرار دارند حمایت می‌کند .

بموجب اظهارات جراح پناهندگان سوری با مقامات اردنی در تماس‌بوده و کار آنها ایجاد بی نظمی‌و اغتشاش در ایالت سوریه است .

مبارزات قلمی

ژنرال جراح خاطرنشان نمود که مقامات لبنانی به بعضی از اهالی سوریه ورقه هویت لبنانی می دهند تا بدینوسیله رفت و آمد آنها بین سوریه و لبنان آسان شده و آنهابه اعمال خرابکارانه خود ادامه دهند .

بدنبال کنفرانس مطبوعاتی ژنرال جراح مشاجرات قلمی بین جراید دمشق و لبنان آغاز گردیده .

جراید دمشق مقامات لبنانی را مسئول حوادث اخیر در سوریه قلمداد کرده و متقابلا جراید لبنان مقامات سوری را مورد اتهام قرار داده اند .

کشف شبکه جاسوسی

بن ـ سخنگوی آلمان غربی اعلام‌کرد که مامورین سازمان امنیت این‌کشور یك‌شبکه جاسوسی کمونیستی را که‌بنفع‌آلمان شرقی‌فعالیت‌می‌کردکشف کرده‌و هشت تن‌اعضاء این شبکه را که‌یکی از آنهاعضو وزارت دفاع آلمان غربی بوده باز داشت کرده‌اند.

Tokalon

توکالن متخصص درتهیهٔ عالیترین نوع کرمهای زیبائی برای لطافت دست و صورت

توکالن نامی است معروف درسراسر جهان

آ ـ ۲۸۷۱۸

آدامس خروس نشان

مورد اطمینان همه

آ ـ ۲۵۳۱۶ ۱ـ۴

مولن روژ — کریستال — برلیان

از فردا صبح

یک درام موثر و
بی نظیر عشقی
زن اویخوری
سوفیالورن
تاب هنتر
ویستاویژن دوبله بفارسی
در استودیو مولن روژ

میخوای بامن برقصی در سینما زهر مسامسون در سینما اسکار ادامه دارد

۲ـ شکست دلار در پورتوریکو

دلار دوای درد نیست

دومین قسمت از مقاله‌ای را که «ژان فاران» خبرنگار پاری ماچ در باره «پورتوریکو» تهیه کرده است در سطور زیر ملاحظه میکنید . مطالعه این مقاله بخصوص با توجه به ناراحتی هائیکه اکنون در امریکای لاتین جریان دارد جالب بنظر میرسد .

در بررسی تاریخ بیشتر ازاین دور نمی گردیم . در اواخر قرن هیجدهم هم «کارائیب» از لحاظ بنیان اقتصادی وسیاسی همان بود که شرح آن گذشت . شرایط لازم فراهم شده بود که در این دریا یکی از فقیر ترین نواحی عالم به وجود آید . «کارائیب‌ها» بعلاوه یکی از آن قسم نواحی‌دنیا است که مالکیت های بزرگ‌دارد . این قبیل مالکیت ها امروزه در محل «لایتنو فونتا» نام دارد .بعلاوه مالکیت های کوچك هم درتملك سیاهان و سرخپوستان که ساکنان اصلی را تشکیل میدهند ، نیست بلکه در دست اروپائیانی است که با پشت سر گذاشتن فئودالیسم در اروپا ، از اینکه آنجا میتوانند ملاکین بانفوذی باشند خیلی هم خوشحال هستند . در جزایربردگان عبارتند از سیاهان که اروپائیان بخصوص اسپانیائی ها وانگلیس ها وفرانسوی ها به آنجا آقائی می کنند . ولی در خود قاره (مقصود امریکای جنوبی‌است) بردگان‌اغلب سرخپوست ها واربابان در همه جا اسپانیائی ها می باشند . این‌املاك بزرك برای اروپا کار می کنند و گنجه و انبار آن بشمار می روند. سال ها و قرنها می گذرد و هر کشور در کار خود بیشتر تخصص پیدا می کند . مثلا امروزه کوبا فقط شکر ، پاناما و هندوراس‌موز، نیکاراگوا طلا ، سالوادور و کوستاریکا و کلمبیا قهوه وونزوئلا نفت تولید می کند . این امر به آن معنی نیست که این ها محصولات منحصر به فرد محل است بلکه روی علل و اسبابی هر کشور بدون این‌که توجهی به مواددیگری که مورد احتیاج اهالی است داشته باشد ، منحصرا این محصولات را تولید می کند . یك اقتصاد دان امریکائی موضوع را به بهترین وجهی روشن می کند : «مالکیت اسپانیا که جای مالکیت های محلی را گرفته و باسیستم جدید اقتصادی بر اساس رقابت آزاد تحکیم و توسعه یافته منجر به بر قراری یکی از بیرحمانه ترین روشهای استثماری موجود در سراسرجهان گردیده است .»

در قرن ۱۹ بهره کشان‌بازهم اروپائیان بودند ولی در قرن‌بیستم بعد از دو جنك بزرك جهانی اتازونی جای اروپا را گرفته است . اکنون اروپا با تعجب تمام شاهد آن است که بنا بارقام بدست آمده بعد از این کشور های کارائیب دو سوم تجارت خودرا با همسایه بزرك خود به عمل خواهند آورد .

این البته یك رقم تقریبی نیست در واقع اکنون در کارائیب‌کشوری را نمی توان یافت که واردات آن از امریکا لااقل ٦٥ در صدکمتر از صادرات به آنکشور باشد .

دولتی در دولت

اکنون هیچ رشته ای از اقتصادیات کشور های کارائیب از تسلط های استعماری بر کنار نیست استعمار در آنجا به معنای درست کلمه و یکی از خشنترین نحوه بهره کشی از اهالی است گذشته از آن برای مردم آنجا کلمه‌استعمارو تسلط خارجی‌مترادف است . دیگر لزومی بدادن‌پورسانتاژ بیشتری نیست . اکنون امریکا بر کوبا و پورتوریکو حکومت میکند در امریکای مرکزی هم تسلط‌آن به مکزیك و ونزوئلا و جامایکا طوری است که متساوی با انگلیس ها ، یك سوم سرمایه ها را بدست دارد . گذشته از آن سفارتخانه های امریکا در آنکشور ها حکام واقعی هستند . بزرگترین محتکرین‌خارجی‌در آنجاامریکائیان هستند «جبهه متحد» هر ساله‌بیش از ۱۱٦ میلیون دولار میوه از امریکای لاتن صادر می کند ودر هر کشور شبکه های متعدد راه آهن ، کمپانی های تلفن و غیره دارد خلاصه کلام با اطمینان تمام می توان گفت که دولتی در داخل دولتی دیگر تشکیل داده اند.

این است آنچه که امروزه در امریکای لاتین میگذرد با مشاهده روشن این واقعیات است که‌انتقاد های فیدل کاسترو حساب نشده تلقی نمی شود . اکنون تنهاکافی نیست او را «کمونیست» خواند و بجای آن بهتر است در جستجوی وسایلی بود که به سرعت بتواند شرایط واقعا انتقاد آمیز و غیر قابل تحمل کنونی را که‌در صورت سهل انگاری کمونیسم رابه صورت الهه نجات به آغوش خواهد کشید عوض کند . امریکائیان این ترتیب راآزموده‌اند ولی نه در همه جامثلا آنها در مورد کارائیب که این همه مستحق است خیلی کمتر از آسیا و سایر نقاط جوانمردی کرده‌اند و بجای آن آنها فقط بیك چیز توجه کرده اند وآن این است که در صحنه ظلمانی امریکای لاتن در زیر حمایت پرچم خود «ویترینی» به نام پوتوریکو درست کرده اند . این کشور هم آبستن حوادثی است . ناظران سیاسی در انتظار روزی هستند که در ژنریم سرمایه داری که بیك کشور کم رشد و عقب مانده تحمیل شد ، انفجاری صورت گیرد .

در پورتوریکوبجهت کوهستانی‌بودن شکر بعمل نمی آید . وقتی ایزابل از کریستف کلمب پرسیده بودابن جزیره بچه‌چیزشبیه‌است .کشتیران بزرك کاغذی را از روی‌میز برداشته و بعد از مچاله کردن آن گفته‌بود: اعلیحضرتا باین شبیه است . پیش ازآنکه در ۱۸۹۸ پای دریانوردان به آنجا برسد ، این جزیره‌به‌قطعات کوچکی تقسیم شده ومورد استفاده اهالی در تامین محصولات محل نیاز آنها قرار میگرفت . یك گزارش نظامی آن عصر ازاین جزیره حاکی است که : « یکنوع اصلاحات ارضی خواهدتوانست شرایط‌زندگی رضایت آمیزی را برای اهالی‌تامین کند .»درطول یك نسل ورودسرمایه های امریکائی اوضاع را تغییرداده و نیشکر که تا آن موقع یك‌محصول عادی در ردیف محصولات دیگربود و بمقدار وسیعی در همسایگی آن یعنی کوبا کاشته میشد ، در آنجا هم بصورت محصول اصلی درآمد. گفته میشد که قبل از شروع جنك، نیشکر نصف زمین های مزروعی کشور را اشغال میکرد و همگی متعلق بمعدودی کمپانی های بزرك صنعتی بود و شکر که مستلزم کار- کرد فراوانی‌بود باعث شد که گروه دهقانان مانند مور و ملخ بکشور حمله‌ور شده و در تهیه محصولی بکوشند که برای رفع گرسنگی آنها هیچگونه فایده‌ای نداشت .با همه‌اختلافات‌پورتوریکو برای‌امریکا دارای آنچنان نقشی است که الجزایر برای فرانسه.در پورتوریکو مردمی را می‌بینید که از لحاظ‌زبان و مذهب‌و نژاد هیچگونه‌وجه‌تشابهی با آمریکا نداشته و گروه کثیری را تشکیل میدهند که اجبارا ناچار باامریکا معامله کنند و در مورد شکر ، پورتوریکو نمیتواند بیش از ده در صد آنرا تصفیه کند . یعنی بقیه را باید بصورت خام‌به امریکا بفروشد.

آمریکائیها با اجرای باصطلاح « برنامه های کنستانتینی » کوشش میکنند که‌همانطور که روابط‌حقوقی وسیعی با جزایر دارند ، در زمینه اقتصادی نیز آنها را بامریکاوابسته کنند . با حرارت ترین طرفدار این طرح شخصی است باسم « لوئیز مونوزمارن » که پدرش در زمان مستعمره بودن فرماندار مناطق فوق بود وی در پورتوریکو متولد وجوانی خود را در نیویورك گذرانیده است بنظر میرسد که وی بهیچوجه به استقلال ملل این جزایر نمی‌اندیشد **وی در جواب یك روزنامه نگار انگلیسی که از وی پرسیده بود : «امریکا کی بمردم‌پورتوریکوآزادی خواهد داد ؟» گفته بود : « وقتی که بانگلیسها هم آزادی بدهد »وی** معتقد است که‌سرمایه های‌امریکائی باید بکلیه رشته های تولیدی جزایر مسلط شود . در اثر وجود این طرز فکر از طرفی و وجود امنیت‌سیاسی و سطح بسیار پائین مزد ها ومعافیت های بزرك مالیاتی برای صنایع از طرفدیگر باعث گردیده است که کار های بسیار وسیعی آنجا صورت گیرد . تنها در طی ده سال بیش از پانصد کارخانه مهم تاسیس شده و این موفقیت بزرگی برای امریکا است . در اغلب زمینه ها بخصوص درزمینه ساختمان کوششهای فراوانی بکار رفته است . درآمد متوسط اشخاص در پورتوریکو بمراتب بالاتر از کلیه کشور های امریکای لاتین وحتی ونزوئلا که روی سفره ای از طلای سیاه قرار گرفته ، میباشد. در کشور های کارائیب خبری از اتومبیل و یخچال نیست ولی در پورتوریکو بیش از ۱۵۰ هزار دستگاه

بقیه درصفحه ۱۲

از تولید دو نوع محصول میباشند که مورد مصرف ممالك متحده است.

پورتوریکو مستعمره امریکانیست وواشنگتن در صدد آنست که‌اشغال استعماری را به استقلال تبدیل کند. در ۱۹۵۲ مردم پورتوریکو با تامین خود مختاری‌اولین قانون اساسی‌خود را نوشتند . باین‌ترتیب پورتوریکو بصورت « کشوری آزاد و متحد آتازونی » در آمد .اکنون بر جزیره دولت مبعوث مردم حکومت میکندو نیز دارای دو مجلس است . اکنون آنها نمایندگانی در کنگره امریکا دارند ولی دارای حق رای نمیباشند. بطور ساده مردم پورتوریکو دارای دو ملیت می باشند ولی‌در انتخابات آمریکا شرکت نمیکنند.

حقه سیاسی

در واقع این موضوع را میتوان بیك حقه سیاسی تعبیر کرد .مردم پورتوریکو نه استقلال بلکه نوعی خود مختاری بدست آوردماند و مسائل مربوط بدفاع و سیاست خارجی و مالی و نیز موضوعاتی از قبیل مهاجرت و حمل و نقل‌هوائی آن با اتازونی است وآنهاهمانطور که برای فروش شکر خود مجبور بمراجعه بممالك متحده میباشند برای خریدمواد ساخته شده نیزباید

ژنرال‌دوگل ـ مواظب‌باش منفجر نشود . والا من و تو هردو نابود میشویم
(تارانتل)

فرانسه الجزایر را بکمونیسم میدهد؟

ملیون‌الجزایر که از حل مسئله الجزایر بوسیله مذاکره بافرانسه ناامیدشده‌اند ، به‌چین وشوروی روی‌آورده‌اند وفرانسه موقعیت غرب را درشمال آفریقا بخطرانداخته است ـ خروشچف یك طرح دومرحله‌ای برای الجزایر پیشنهادکرد واولین کشتی حامل ملزومات روسی‌برای ملیون ، وارد تونس شد ـ بورقیبه رئیس جمهوری تونس وسلطان محمد پنجم پادشاه مراکش‌که ازدوستان غرب هستند ، از فرانسه روی‌گردان شده‌اند وبورقیبه گفت من از هیچ اقدامی برای تسریع درآزادی الجزایر خودداری نخواهم‌کرد ، حتی اگر آزادی الجزایر به‌ابتکار روسها باشد ـ سلطان محمد پنجم دستور داد دو کنسولگری فرانسه درمراکش بسته شود تافرانسویها نتوانند رفت وآمد نیروهای ملیون را در نقاط مرزی تحت‌نظر داشته باشند .

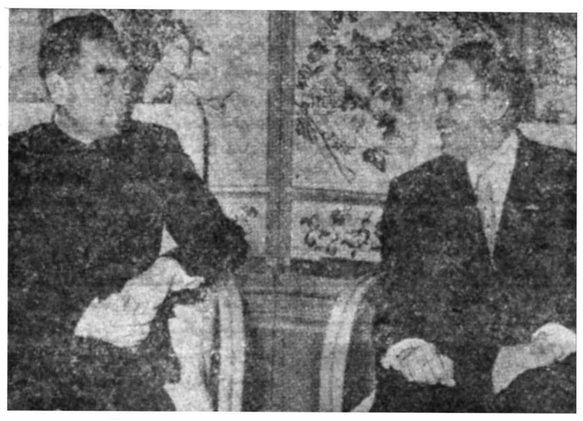

در این عکس فرحت عباس، نخست وزیر دولت موقت الجزایر ،هنگام ملاقات با چوئن لای ، نخست وزیر چین کمونیست، در پکن دیده میشود چوئن‌لای‌به عباس گفت اگر پیشنهادهای فرانسه را می‌پذیرفتند ،انقلاب الجزایر مرده بود

TIME

منظم ملیون در الجزایر فقط ۷هزارو ٦۰۰ نفر است. در حالی که تعداد جنگجویان ملیون دوسال پیش ۱٦ هزار نفر بود .

با این حال فرانسویها اعتراف می کنند که۱۸ هزار نفر از جنگجویان ملیون در کنار مرزهای تونس برای جنك آماده‌اند و ۸ هزار نفر دیگرنیز در مراکش اردو زده‌اند .

اگر اخبار نظامی به نوعی ، برای فرانسویها در هفته گذشته ، تشویق کننده بود، اخبار سیاسی آنها راتحت الشعاع قرار میداد .

رهبران ملیون برای کنفرانسی در تونس گرد آمده بودند که برای‌دنیای غرب مانند نشانه شومی بود فرحت عباس ، نخست وزیر دولت موقتی الجزایر که تازه از مسافرت یك ماهه به‌شوروی و چین کمونیست بازگشته است ، باشادی طی سخنرانی خودفریاد زد : «مسکو محرك جدیدی در راه پیشرفت ، بما داد و ما اکنون از پشتیبانی کامل چین‌سرخ‌برخورداریم»

کریم بلقاسم ناظرغیر رسمی‌ملیون الجزایر در جلسات مجمع عمومی سازمان ملل متحد درباره ملاقات‌خود و خروشچف نخست وزیر شوروی گزارشی بکنفرانس داد وخاطر نشان ساخت که خروشچف ملیون الجزایر رابه شکل «دوفاکتو» شناخته است .

طرح دو مرحله‌ای

بنظر میرسد که اقدام خروشچف بیشتر بعلت ترس از جلو افتادن چین کمونیست در زمینه انقلابی باشد تا محبت خاص نسبت به ملیون الجزایر تابستان گذشته خروشچف درخواست داشت که مسئله الجزایر با مذاکره حل شود و ملیون را تشویق میکرد که در مذاکرات «ملون» که نافر جام و بیهوده از آب درآمد ،شرکت کنند **چوئن لای نخست وزیر چین‌کمونیست با خوشحالی به فرحت عباس اظهار داشته است : « تنها پیروزی شما در ملون شکست این مذاکرات بوده‌اگر شما نظر فرانسه را می‌پذیرفتید ویا حتی فرانسویها امتیازهائی میدادندکه شما میتوانستید بپذیریدانقلاب‌الجزایر میمرد عکس‌العمل شما در ملون‌نشانه پختگی شما است. ما میترسیدیم که شما مارا ناامید سازید**

خروشچف در نیویورك به ملیون اظهار داشت که فقط زور و قدرت را به حساب میآورند وارزش دارد وپیشنهاد یك برنامه دو مرحله ای را به ملیون کرد . مرحله اول‌عبارت است از ارسال ملزومات غیر نظامی است که برای اجتناب از تصادم عمومی به‌بنادر بیطرف تونس ومراکش

بازگشت‌موفقیت‌آمیز

هفته گذشته ، جنك الجزایر که ٦ سال است ادامه دارد ، دوباره شدت یافت .فرانسویها مانند گذشته ادعا کردند که در حال پیروزی هستند . آنها میگویند که‌امروز تعدادسربازان منظم ملیون در الجزایر فقط ۷هزارو ٦۰۰ نفر است. در حالی که تعداد جنگجویان ملیون دوسال پیش ۱٦ هزار نفر بود .

با این حال فرانسویها اعتراف می کنند که۱۸ هزار نفر از جنگجویان ملیون در کنار مرزهای تونس برای جنك آماده‌اند و ۸ هزار نفر دیگرنیز در مراکش اردو زده‌اند .

اگر اخبار نظامی به نوعی ، برای فرانسویها در هفته گذشته ، تشویق کننده بود، اخبار سیاسی آنها راتحت الشعاع قرار میداد .

رهبران ملیون برای کنفرانسی در تونس گرد آمده بودند که برای‌دنیای غرب مانند نشانه شومی بود فرحت عباس ، نخست وزیر دولت موقتی الجزایر که تازه از مسافرت یك ماهه به‌شوروی و چین کمونیست بازگشته است ، باشادی طی سخنرانی خودفریاد زد : «مسکو محرك جدیدی در راه پیشرفت ، بما داد و ما اکنون از پشتیبانی کامل چین‌سرخ‌برخورداریم»

کریم بلقاسم ناظرغیر رسمی‌ملیون الجزایر در جلسات مجمع عمومی سازمان ملل متحد درباره ملاقات‌خود و خروشچف نخست وزیر شوروی گزارشی بکنفرانس داد وخاطر نشان ساخت که خروشچف ملیون الجزایر رابه شکل «دوفاکتو» شناخته است .

طرح دو مرحله‌ای

بنظر میرسد که اقدام خروشچف بیشتر بعلت ترس از جلو افتادن چین کمونیست در زمینه انقلابی باشد تا محبت خاص نسبت به ملیون الجزایر تابستان گذشته خروشچف درخواست داشت که مسئله الجزایر با مذاکره حل شود و ملیون را تشویق میکرد که در مذاکرات «ملون» که نافر جام و بیهوده از آب درآمد ،شرکت کنند **چوئن لای نخست وزیر چین‌کمونیست با خوشحالی به فرحت عباس اظهار داشته است : « تنها پیروزی شما در ملون شکست این مذاکرات بوده‌اگر شما نظر فرانسه را می‌پذیرفتید ویا حتی فرانسویها امتیازهائی میدادندکه شما میتوانستید بپذیریدانقلاب‌الجزایر میمرد عکس‌العمل شما در ملون‌نشانه پختگی شما است. ما میترسیدیم که شما مارا ناامید سازید**

خروشچف در نیویورك به ملیون اظهار داشت که فقط زور و قدرت را به حساب میآورند وارزش دارد وپیشنهاد یك برنامه دو مرحله ای را به ملیون کرد . مرحله اول‌عبارت است از ارسال ملزومات غیر نظامی است که برای اجتناب از تصادم عمومی به‌بنادر بیطرف تونس ومراکش رابه شکل «دوفاکتو» شناخته است .

ناراحتی درمراکش و تونس

حبیب بورقیبه رئیس جمهوری تونس و سلطان محمد پنجم پادشاه مراکش ، مردانی هستند که‌با فرهنگ فرانسه بار آمده اند و از دوستان قدیمی دنیای غربی‌هستند. هر دوی آنان بسختی کوشیدند تا دوگل درخواست کند که مسئله الجزایر را حل کند .

پیام پسر بورقیبه به دوگل این بود که فرانسه باید امتیازهائی به‌ملیون بدهد و در غیر اینصورت آنها به کمونیست ها روی خواهند آورد.تونس را نیز بدنبال خود میکشند

در پاریس حتی به پسر بورقیبه اجازه ندادند که با دوگل مذاکره کند و پرزیدنت بورقیبه با خشم و غضب وی را فراخواند .

هفته گذشته بورقیبه که صبر و شکیبائی او نسبت بدوگل پایان‌یافته و زیر فشار مردم‌تونس است که‌طرفدار ملیون الجزایر هستند ، اظهار داشت: «هیچ چیز مرا مانع از آن نخواهد شد که دست باقداماتی بزنم وباچیز هائی را بپذیرم که آزادی الجزایر را تسریع میکند . حتی اگر این‌آزادی بابتکار روسها باشد ».

تعطیل کنسولگری

از طرف دیگر سلطان محمد پنجم که «موریتانیا» را در جنوب مراکش متعلق باین کشور میداند ، ناراحت شده است زیرا فرانسه موافقت کرد که به «موریتانیا» استقلال بدهد . سلطان محمد بیدرنك دستور دادکه دو قنسولگری فرانسه را در کنار مرز الجزایر تعطیل کنند. دلیلی که اعلام شد این بود که فرانسویها دو دهکده مراکشی را بمباران کرده‌اند .

لکن تحقیق بیشتری نشان میدهد که فرانسه بیها از کنسولگریهای مزبور- میتوانستند حرکت ملیون الجزایررا در مرز و حمل و نقل اسلحه راکنترل کنند .

ملیون در عین حال با حکومت «مالی» که متمایل به چپ است و اخیرا استقلال یافته وارد مذاکره شده‌اند تا پایگاه هائی در اختیار آنان بگذارد . ازاین پایگاه هابرای ضربه زدن به وسائل ارتباطی‌فرانسه در صحرا استفاده خواهد شد . باید دانست که مالی از طرف شمال با صحرا هم مرز است .

بقیه درصفحه ۱۲

از فردا صبح در سینماهای

متروپل ـ رویال ـ پلازا

وحشتناکتر از فیلم (دراکولا) و قوی‌تر از فیلم (نفرین فرانکشتین)

اثر تعجب‌آور و خوفناکی که لرزه براندام هربیننده‌ای می‌افکند

دوبله بفارسی — **هیولای وحشت** — دوبله بفارسی

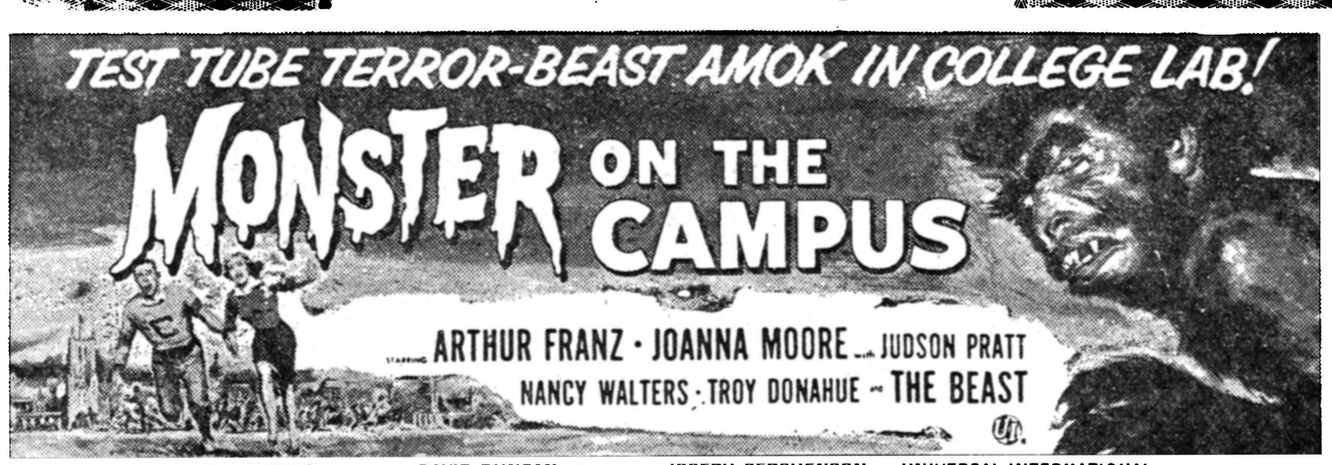

Directed by JACK ARNOLD · Written by DAVID DUNCAN · Produced by JOSEPH GERSHENSON · A UNIVERSAL-INTERNATIONAL Picture

باشرکت : آرتورفرانز ـ جان‌مور ـ نانسی والتر

طبق درخواست کارگردان فیلم بمحض شروع سئانس درهای سینما بسته خواهد شد . از مشتریان محترم تمنا میشود بعداز شروع فیلم تقاضای ورود بسالن را نفرمایند

آ ـ ۲۸۷۳٦

آگهی

دعوت مجمع عمومی فوق‌العاده

بانك تجارت‌خارجی‌ایران

نظر به‌مواد ۱۰ و ۱۱اساسنامه بانك تجارت خارجی ایران از صاحبان سهام این بانك دعوت میشود تا در ساعت ده صبح روز دوشنبه ۲۳آبان ۱۳۳۹ در جلسه مجمع عمومی فوق‌العاده که در محل بانك واقع در خیابان سعدی ـ تهران تشکیل می‌یابد حضور بهمرسانند .

دستور جلسه

۱ـانتخاب یکنفر برای عضویت شورای بانك طبق بند الف‌ماده ۱۵ وماده ۱۷اساسنامه بانك .

۲ـتائید ترازنامه بانك توسعه صادرات سابق تاپایان ۱۳۳۹ر٤ر٥

مدیر عمل بانك تجارت خارجی ایران

اُپطالیدون ساندوز «محصول سویس»

اپطالیدون ساندوز را فقط درکاغذهای زرورقی‌که دارای علامت مخصوص ساندوز است خریداری فرمائید.

انتقاد

از : یدالله ذبیحیان

مخارج دفن

گاهی گفتگوهای گذشته و تصور و تطبیق جملاتی که در زمانهای دور و نزدیک بگوش آدمی میرسد آنچنان در مغز وروح اثر میگذارد که حتی گذشتن سالها و ماهها نمیتوانند آن اثر محسوس را از بین ببرند .

آنوقتها که حقیر کوچکتر بودم‌گاهی ضمن محاورات و گفتگوهای روزانه مردم می شنیدم که یکی بدیگری میگوید « تاکفن ارزان است برو بمیر ».

در آن سال و زمان بمقتضای سن و شرایط خاص زمان کودکی مدتها از درك این مطلب بی خبربودم بعد ها نیز در این اندیشه بودم که منظور گوینده از بیان این جمله چیست ؟

روزها و ماهها و سالها یکی پس از دیگری با اصل کلی که زمان‌برای هیچکس متوقف نمیشود سپری شدولی من همچنان گاهی بفکر مفهوم اصلی این قبیل جملات بودم .

«تا کفن ارزان است برو بمیر»

در آن ایام فکر نمیکردم که ممکن است زمانی برسد که شرایط مردن اینقدر طاقت فرسا شود .

چندی بعد بجای جمله بالا می‌شنیدم که مردم در گفتگوهای خود میگویند «فلان شخص از بی کفنی زنده است» در این موقع فهمیدم که در طول چند سال نرخ کفن اندکی تغییر کرده است .

زمانی میگفتند تا کفن ارزان است بروبمیر و پس از چند سال بجای آن میگویند « فلانکس از بی کفنی زنده است » با ذکر این مقدمه حال باصل موضوع میپردازیم .

ولی اول باید بگویم از اینکه نویسنده دربیان مطلب از مردن و مرده‌ها نامی بمیان می‌آورد مراسخنگو یابلندگوی مرده‌ها قلمداد نکنند .

در این روزهاکه صحبت ازگرانفروشی ومبارزه باگران فروشی است بدنیست حقیقت تلخی را درمیان گذارم .

درست است که مبارزه باگران‌فروشی خواربار و وسایل زندگی‌مردم زنده از ضروریات است ولی نباید غافل شد که مرده‌ها هم از این بابت حقی دارند زنده ها وقتی دیدندفی‌المثل گوشت یا میوه خیلی گران است ممکن است در مصرف اجناس گران صرفه جوئی کنند ولی بیچاره مرده‌ها کسی که مرد بهر علت ودر هر شرایطی بستگان وی‌ناچارندویرا دفن کنند خواه از لحاظ معتقدات مذهبی خواه بجهت رعایت اصول بهداشت .

کسان هر مرده چاره‌ای جز دفن وی ندارند .

چه‌خوبست ماموربن مبارزه با گران‌فروشی یااکیپهای سیار وماموربن‌این کار یك روز هم بیاد مرده‌هائی که دستشان از دنیا کوتاه شده افتاده و به‌گورستان مراجعه نمایند

جوان مادر مرده‌ای که مادرش در زمان حیات مختصر آبروئی داشت و بهمین دلیل فرزند داغدیده‌اش ناچار بود جنازه ویرا در محل مناسبی بخاك بسپارد میگفت : داغ مادر از یك‌طرف و سنگینی مخارج دفن از طرف دیگر مرا رنج میداد این جوان میگفت برای شستشو وخرید زمینی جهت دفن‌مادرم بیش از پانزده هزار ریال پرداخته‌ام‌در حالیکه حساب و کتابی برای جلوگیری از اجحاف درباره مرده ها در میان نیست .

این جوان میگفت صاحبان مرده‌ها در بروز اینگونه وقایع اجتناب ناپذیر اغلب بعلت نامساعد بودن وضع‌مادی والزام در حفظ شعائر مذهبی ورعایت احترام مرده از دو جهت عزادارمیشوند

چون صاحبان عزا در آن لحظات حوصله گفت و شنود باصاحبان اراضی راندارند از این جهت مورد تعدی زیاده از حد قرار میگیرند چه خوبست مسئولین مبارزه با گرانفروشی که‌با جدیت از گران فروشی جلوگیری میکنند در این مبارزه ، فکری هم‌به حال مرده‌ها و صاحب مرده ها بکنند.

چه اشکالی دارد چند نفر ازمامورین بطور ناشناس وبی خبر همراه یك آمبولانس متوفیات مرده ای را دنبال کنندوبه‌بینندازموقعیکه آثارحیات در بدن فردی از بین میرود تا موقعی که تشریفات لازم درباره وی انجام‌میشود ومرده را در یك متر و نیم زمین جای میدهند بسر صاحب مرده چه می آید

اولین نکته‌ای که پس از مرگ هرکس توجه بستگانش راجلب میکند خرج کفن و دفن است زیرا بقول معروف مرده که بجای حق رفته‌دستش از دنیا کوتاه است ولی صاحب مرده بخاطر حفظ آبرو و یا احیانا انجام وصیت ناچار است با ناراحتی زیاد تحمل این گرانفروشی را بکند بدون آنکه مرجعی در این باره بکمك وی بشتابد .

توجه باین مسئله و جلوگیری از گرانفروشی و اجحاف بمرده ها موجب خواهد شد که دردی بر غم و رنج افرادی که یك وجود عزیز را از دست داده ومحتاج شفقت وعطوفت سایرین هستند افزوده نگردد ودر آن حالت یاس ونا امیدی حداقل به آنها ظلم و اجحاف نشود .

گفتگوی هرده

بد قولی

آقای شاپور حاتمی از اندیمشك مینویسد در اوایل مهر ماه شرکت مقاطعه کار سد مرا با حقوق ساعتی ۲۵ ریال برای امر رانندگی استخدام نموده باندیمشك فرستاد حال‌که‌بدون دریافت هزینه سفر با خانواده بمحل کار آمدم رئیس ساختمان میگوید بیش از ماهی ششصدهزار ریال حقوق نمیدهم ناچار تا تهیه خرج مسافرت با این بد قولی بسازم .

استرداد وجوه ثبت‌نام

چند نفر از دانشجویان قبول شده در کنکورهای دانشکده پزشکی‌تهران‌و شیرازمینویسندبرای‌شرکت‌در کنکور دانشگاه شیراز مدارك تحصیلی وچهار هزار ریال بدبیر خانه دانشگاه شیراز تسلیم نموده‌ایم حال که نتیجه کنکور تهران اعلام شده وبعلت وجودتسهیلات مایلیم درتهران تحصیل نمائیم‌دانشگاه شیراز مبالغی از وجوه پرداختی را مسترد نمینماید از آنجا که مبلغ مزبور هر قدر ناچیز باشد در زندگی تحصیلی ما تاثیر دارد تقاضا میکنیم مقرر گردد وجوه مزبور تماما مسترد گردد .

انحلال دبستان

از رامسر تلگراف میکنند اهالی دهستان اوشیان سالها در آثرنداشتن یك دبستان در محل خود در مضیقه بودند درسال جاری شخص نیکوکاری حاضر شد تمام وسایل ساختمان و میزو نیمکت لازمه دبستان را بفرهنك رامسر واگذار نماید فرهنك شهسوار هم دبستان را مفتوح وبالغ بر ۱۵۰نفر اطفال ما از اول مهر مشغول گردیدند ولی روز ۲۳ مهر فرهنك رامسر بدون دلیل دبستان مذکور را منحل واطفال مارا سرگردان نموده تقاضای اعزام بازرس و تعیین تکلیف داریم

نهر فیروزآباد

جمعی از ساکنین جوادیه مینویسند شهردار جوادیه برای پوشاندن روی نهرفیروزآباد از دوطرف با جدیت شروع باقدام نمود ولی اخیرا بمنظور توسعه خیابانی که نهر مذکور از ازآنجا میگذرد عملیات را متوقف ساخته‌اند از آنجا که پوشاندن روی این نهر ساکنین جوادیه را از بوی عفونت آن خلاص مینماید و کمك بزرگی به بهداشت عمومی است تقاضا میشود ایجاد خیابان عریضی که در نظر است به بعداز خاتمه پوشاندن موکول سازند .

رسیدگی دقیق

آقایان رحمن و اسمعیل امامی از نقده‌تلگراف میکنند شکایت یکساله ما از توزین محصول ۳۸ بعللی‌تاکنون رسیدگی نشده تقاضای رسیدگی دقیق از طرف بازرس بی نظر داریم

حسرت برای شوهر

یك زن چهل و هشت ساله امریکائی بنام- بیورلی اودی- رکورد کثرت ازدواج و طلاق را حتی در - هولیوود شکسته است چون این زن تاکنون بحساب دقیق چهل و هشت دفعه شوهر کرده‌وحالاهم‌تازه بدون شوهر است. شوهر داریهای او هیچ یك‌از یك‌ماه و معدودی از سه چهار ماه تجاوز نکرده است . تعجب اینجا است کلیه شوهرانش را با جزئیات‌ازدواج و طلاقش در دفتر کوچکی یادداشت نموده و با آنکه چهل و هشت دفعه ازدواج کرده بعلت آنکه شوهر ندارد هر روز اشك میریزد و خودش را مقصر میداند که گول فیلمهای سینما را خورده و در آرزوی شوهر ایده‌آلی بوده که جز روی پرده سینما وجود ندارد. ولی حالا کسی حاضر نیست‌با آن روحیه و سوابقی که خانم داشته بااو ازدواج کند .

کشتی ویلبر فورس

ماه‌گذشته بمناسبت سالگردتولد ویلیام ویلبرفورس یکی از مبارزان بزرك آزادی بردگان که‌در دویست سال پیش‌درشهر کینگستون انگلستان بابعرصه وجود گذاشته است ازطرف خانم یال . ساینس شهر دارشهرمزبور کشتی بزرگی را بنام این مجاهد عالیقدر نامیدند وبرروی عرشه‌کشتی مجلس جشنی ترتیب دادو کودکان پرورشگاه های این شهر رابا کشتی مزبور مدتی گردش داد .

غفلت درمراجعه بدکتر

مطالعات پزشکی نشان داده است که با اینکه بیماری سرطان روز بروز زیادتر میشود و معذلك افرادی که عوارضی نظیر بیماری سرطان دارند در مراجعه به پزشك کوتاهی میکنند

مطالعه روی عده‌ای از زنان که احتمال داشتن سرطان سینه برای آنها میرفت نشان داد که ۴۵ درصد آنها از ترس اینکه مبادا مبتلابسرطان شده باشند از رفتن نزدطبیب خودداری کرده‌اند و بقیه به درد وناراحتی و بی‌اعتنائی نشان داده‌اند و تجربه نشان داده که معمولا بیماران موقعی به‌پزشك مراجعه میکنند که کسی آنها راترغیب یاوادار کند . دکتر سرگار که این مطالعه را انجام داده توصیه میکند در صورت‌بروز عوارض بیماری باید هرچه زودتر به پزشك مراجعه نمود

آگهی شرکت ساختمانی خانه

از آقایان صاحبان سهام شرکت سهامی ساختمانی خانه دعوت میشود که برای تشکیل مجمع عمومی فوق‌العاده جهت شور در انحلال شرکت از لحاظ خاتمه کار اینشرکت چهار ساعت بعد از ظهر روز دو شنبه۲۳ آبانماه ۱۳۳۹ در محل شرکت اسد خیابان فرصت کوچه نیکپور تشریف بیاورند .

شرکت سهامی ساختمانی خانه
آ-۲۵۵۴۵

آ-۲۵۶۸۸

آ-۲۸۷۲۲

از اینجا و آنجا

ماشین حساب خودکار

کارخانه ناشنل انگلستان که ماشین های حساب و بر آورد وتحریر آن دردنیا معروف است اخیرا ماشین حسابی ببازار عرضه کرده‌است که‌تمام کار آن اتوماتیك میباشداین ماشین چهارعمل‌اصلی‌رابطور اتوماتیك عمل میکند باین معنی‌که مثلا اگر شما بخواهید عددی رابعددی تقسیم کنید کافی است که‌اعداد مزبور با وضع خاصی که مقرراست یادداشت کرده و پس از اینکه کلید مخصوص عمل تقسیم رازدید ماشین بطورخودکار شروع بکار کرده وآخرسر نتیجه تقسیم رابشما میگوید !

جایزه جالب

درپارك بزرك شهرسیدنی این آگهی درچند جا نصب شده است :

«باارائه نظر خودبرای بهترکردن پارك درصورت موافقت وتطبیق باشرایط موجودصاحب یك گلدان‌ازبهترین گلهای پارك خواهید شد .»

واگر پیشنهاد شماباعث درآمدی برای پارك شود نام شمادر لوحه افتخار شهر نوشته خواهد شد !

بیشتر شهرداریهای انگلستان که عوارض مختلفی رااخذ میکنند ماشین مزبور رامورد استفاده قرار داده‌اند .

تمبر قهرمانان آزادی

وزارت پستو تلگراف امریکا از مدتی پیش اقدام به‌نشرسری تمبر های «قهرمانان آزادی» کرده وتاکنون تعدادی ازاین تمبرها راچاپ ومنتشر نموده است واکنون درنظردارد بافتخار مهاتماکاندی قهرمان آزادی‌هندوستان که گفته است «آزادی یك موهبت‌الهی و حق هرملتی است» یك سری تمبر ٤سنتی و ۸سنتی برای روز ۳۶ ژانویه ۱۹۶۱ مطابق با ۵بهمن۱۳۳۹ که روز تشکیل جمهوری هند است منتشر سازد .

کمیته «روابط مردم با مردم» که تحت توجهات ریاست جمهوری امریکا درآنکشور برای ایجاد روابط دوستانه بین مردم امریکاو دنیا فعالیت میکند ضمن فعالیت های مختلف خودوسائل ارتباط کسانی راکه درسراسرجهان به جمع آوری تمبر جدید گاندی را نیز برایگان‌دراختیار علاقمندان خواهد گذاشت .

جدول

کلمات متقاطع شماره ۱۶۵۳

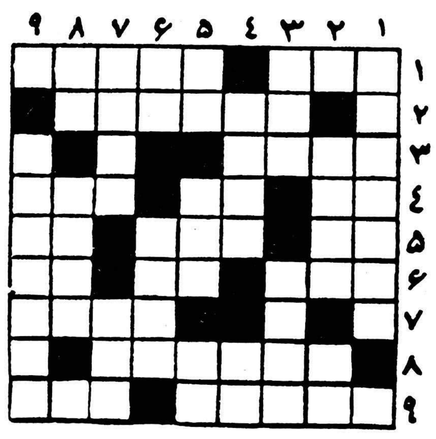

افقی : ۱- برای‌لحیم کاری درآتش می گذارند - از اصطلاحات موسیقی ۲ - سابقاگلوله‌اش را حواله‌دشمنان میکردند ۳ - در دوران جاهلیت اعراب زنده بگور می شد٤- نفهم از برتشخیص نمی دهد -عامل اصلی وراثت در هسته سلول -رودخانه‌ای در اروپا ۵-قدم یك‌پا - شیوه -بی‌کم‌وکاست ٦- کیست که برای خویشتن نجوید -غالبا برای خود شیرینی بهم میزنند - ضمیری است ۷- درشمال بهتر عمل می‌آید ۸- اگر از اسباب درویشی است دربعضی جنگلها هم بکار میرفته‌است ۹- پخته برآتش -هم مال‌قفی‌خان معروف بود هم مال لوطی‌صالح.

عمودی :۱- کشوری که ترکیبی از یك کشور آسیائی ویك کشور اروپائی است ۲- موسم برك ریزان -مرطوب ۳- چون‌سلسله جنبان شود موررا بمقام سلیمانی میرساند -آخرت ٤- درخت‌بادام کوهی راگویند -راه بی‌پایان ۵- این‌هم همان راه است منتهی‌باید ازآن سرفرت -از لوازم اصلی کلاه -دخترحوا ٦- شانه است و روی شانه هم می‌اندازند - درخت‌بهشتی ۷- مقامش یك درجه از لگد پائین‌تراست -آهنك قرانگیز ۸- علامت‌جمع -از دریاچه‌های اروپا ۹- درکلیله‌ودمنه بازاغ‌داستانی دارد.

حل جدول شماره ۱۶۵۲

افقی :۱- داریوش -نم۲- رونما -کور ۳- شاد -صراحی٤- کز- شلیته ۵- دی -شب ٦- گردنه -مه ۷- چلوار -جنك ۸-تیغ- مه‌لقا- ۹-رم- مهربان.

عمودی:۱- درشکه -چتر ۲- آواز -گلیم ۳-رند -دروغ ٤- یم -شیدا ۵- واصل -نرمه ٦-ریشه -هر ۷-کاتب -جلب۸ نوحه- منقا ۹- مری -دهگان .

برنامه آینده

سینما دنیا

بزرگترین فیلم پرحادثه‌و کمدی که‌اثرآن‌فراموش نشدنی‌است .

او نباید بمیرد

دو بله بفارسی -محصول مشترك ایتالیافرانسه

والتر کیاری کمدین معروف ایتالیا

ادی کنستانتین هنرپیشه بزن بهادر سینما

آ-۲۵۴۳۳

آ-۲۸۶۸۲

آ-۲۸۷۴۶

آ- ۲۸۶۷۶

اطلاعات اقتصادی

رشد اقتصادی بدون تورم

دد شماره دیروز برخی از نکات اقتصادی بیانات شاهنشاه را هنگام مراسم سلام روز چهارشنبه گذشته بیان داشتیم و اظهارعلاقه‌ای که اعلیحضرت نسبت برشد سریع اقتصادی و بهبود وضع زندگی‌مردم نشان داده‌اند خاطر نشان ساختیم .

شاهنشاه در بیانات خود خطاب باعضای مجلس سنا فرمودند که بدولت دستور داده‌اند که میزان سرمایه‌گذاری‌درامور تولیدی وعمرانی را بحدی رساند که افزایش درآمدملی‌بمیزان هشت درصد مقدورباشد بدون‌آنکه تورم‌وافزایش قیمتها اثرات آنرا ازبین‌ببرد .

اکنون برای نیل بمنویات ملوکانه سازمان برنامه موظف است که احتیاجات مالی لازم برای رسیدن بچنین هدفی اذرشد اقتصادی را پیش‌بینی کند و آنرا در اختیار دولت گذارد .

ضمنا سازمان برنامه باید پیشنهادات مشتی برای حصول منابع مالی مورد نیاز از طریق افزایش صرفه‌جوئی ها و پس اندازه های‌دولتی و غیر دولتی به هیئت دولت تسلیم نماید و تدابیر اقتصادی که دولت باید در دستگاه های خود برای حصول کفایت و سرعت بیشتر بمورد اجرا گذارد و همچنین قوانینی که سرمایه گذاریهای خصوصی‌داخلی وخارجی را تشویق مینماید عرضه کند .

رشد اقتصادی در سالهای اخیر بطور متوسط بمیزان شش درصد در سال بوده و این رشد قابل ملاحظه در نتیجه افزایش سریع درآمد نفت و حصول وامهای خارجی میسر گردیده است و اگر ما بخواهیم این میزان به هشت در صد در سال افزایش یابد چنین امری محتاج بفداکاریهائی از جانب دولت و مردم است و بطور عادی بدون جهدو کوشش تازه‌ای حاصل نمیگردد .

ما برای حصول باین هدف نه فقط احتیاج بسرمایه‌قابل‌ملاحظه‌ای داریم بلکه باید تغییرات محسوسی در موسسات مالی و قضائی و اداری خود بوجود آوریم و سیاست های جدیدی را پایه‌گذاری کنیم وآنهارابمورداجراددآوریم. کفایت و کادآئی دستگاه های تولیدیو خدماتی خود را افزایش دهیم تا از وجوهی که خرج میشود حداعلای نتیجه حاصل گردد و مقدار زیادی از آن تلف نشود ومخارج ما طوری باشد که منتج بنتایج مثبت‌گرددو ثبات‌اقتصادی را متزلزل‌نکند.

سیاست های مالی و اقتصادی را نمی‌توان سرسری گرفت زیرا سهل‌انگاری ویاجهل و اشتباه در آنها اثرات شومی در وضع‌زندگی‌فرد فرد مردم کشور باز خواهد گذاشت . هنگامی که کشوری بدون نقشه وحساب‌پول وارزخودرا تلف‌نمودوضع‌اقتصادی‌کشور بمخاطره میافتدوتورم ایجادمیگردد و مردم راسخت تحت فشار قرار میدهد .

در اینصورت برای موفقیت در برنامه سوم وپیشرفت سریع اقتصادی که مورد کمال علاقه شاهنشاه می‌باشد علاوه برداشتن برنامه صحیح باید دو مسئله را درنظر گرفت یکی تهیه وجوه‌لازم‌ودوم‌وجود آوردن دستگاه های باکفایتی که درست ازآن وجوه استفاده‌کنند.

برای تهیه وجوه لازم باید حتی‌المقدور ازوام گرفتن خودداری نمود مگر پس از آنکه تمام مساعی لازم برای بدست آوردن آن از منابع داخلی بعمل آمده باشد و تازه آن مقدار وامی که تحصیل میگردد باید در حدود توانائی کشور باشد . در اینصورت دولت باید برای تجهیز پس اندازها جهادی را بکمک مردم آغاز کند . بهرجهت می‌توان گفت که برای حصول هشت در صد افزایش سالیانه درآمد ملی مبالغ هنگفتی لازم داریم و اگر بخواهیم به ۵۵ درصد درآمدنفت و میزان سرمایه گذاری خصوصی فعلی اکتفاء کنیم چنین میزان‌رشد اقتصادی حاصل نمیگردد .

دولت باید کاری کند که نه فقط درآمد نفت منحصرا صرف کارهای عمرانی و تولیدی شود بلکه علاوه بر آن با افزایش درآمد های خود و صرفه‌جوئی در هزینه مستمر مبالغ قابل ملاحظه‌دیگری را بامور عمرانی برنامه سوم از قبیل توسعه کشاورزی استخراج معادن و تربیت افراد فنی ساختن جاده و خانه و مدرسه و اشاعه فرهنگ و بهداشت‌وغیره تخصیص‌دهد.وتوسعه‌صنایع‌رابمردم واگذارد .

از طرف دیگر دولت باید تمام وسائل لازم را برانگیزد تاسرمایه های خصوصی تشویق و بکار های تولیدی رهبری گردد و ازعملیاتی‌که سرمایه‌ها را راکدویابسوی کارهای غیر تولیدی میکشاندخودداری کند.

دکتر مصطفی‌علم

حل مشکلات اداره استاندارد

در دستور کار وزیر بازرگانی است

صبح دیروز آقای دکتر پورهمایون وزیر بازرگانی از موسسه استاندارد و لابراتوارهای آن بازدید کرد. دکتر پورهمایون مشکلات موسسه‌استاندارد ها را در این بازدید مورد بررسی‌قرار داد .

وی چهارمین وزیری است که از این موسسه بازدید میکند

توضیح آنکه قبلا آقایان نیساری دکتر اعتبار و حسنعلی منصور (وزراء بازرگانی قبلی) از موسسه استاندارد بازدید کرده‌اند .

علت ذکر نکته اخیر آن است که موسسه استاندارد ظاهرا مدتها است که آماده کار شده ولی‌در حقیقت هنوز چند مشکل بزرگ در راه بهره‌برداری کامل از آن وجود دارد. این مشکلات در درجه اول عبارتند از نداشتن‌اعتبار کافی و متخصص . با وجود تاکید زیادی که وزارت بازرگانی و دولت و تجار در استاندارد کالاها دارندهنوز وسائل کار استاندارد فراهم نشده است .

درلابراتوارهای‌متعدد اداره‌استاندارد فراهم نشده است .

درلابراتوارهای متعدد اداره‌استاندارد ماشین آلات زیادی وجود دارد که به واسطه نداشتن متخصص استفاده از آنها مقدور نیست روی این اصل‌وزیر جدید بازرگانی که برنامه‌کار خود را توسعه صادرات قرار داده است می‌خواهد کاری کند که وسائل کار استاندارد فراهم شده و بهره‌برداری از این موسسه عملا آغاز گردد .

دبیرخانه شورایعالی اقتصاد معتقد است :

اغلب کشاورزان مالك زمین زراعتی خود نیستند

کشاورزان اغلب بعلت‌احتیاج قبل‌از برداشت‌محصول زراعت‌خودرا ببتهای کمی‌میفروشند

دومین قسمت از مطالعات دبیرخانه شورای عالی اقتصاد پیرامون وثیقه گذاری محصولات کشاورزای یا «وارانت کشاورزی » نشان میدهد که تولید کنندگان محصولات کشاورزی بیش از تولید کنندگان محصولات صنعتی‌در مضیقه اعتبارات کوتاه مدت می باشند و اغلب قبل از برداشت محصول زراعت خودرا بقیمتی کمتر از قیمت واقعی بسلف می فروشند و در حقیقت دسترنج و نتیجه کار و کوشش خودرا بـه خریداران سلف یعنی صاحبـان سرمایه های کوچك واگذار مـی کنند . بنا براین اگر بتوان با اتخاذ اصولی در اعطای اعتبـارات ترتیبی داد که کشاورزان بتوانند بدون انتقال زراعتی که ریشه آن در زمین است وپا محصولی که در انبار بانتظار فروش موقتا ذخیره کرده‌اند و یا بدون انتقال وسایل‌و ابزار و چهار پایان خود اعتبارات کوتاه مدت اخذ نمایند این مشکل برای این دسته از تولید کنندگان نیز مرتفع خواهد شد . راه حلی که در اکثر کشور های جهان برای کمك به‌تولید کنندگان محصولات کشاورزی ورفع این اشکال اتخاذ شده است طریقه «وارانت کشاورزی» است .

چون انتقال زراعت و یا وسایل کار فلاحتی به انبار عمومی عملا غیر مقدور است بر خلاف «وارانت صنعتی وبازرگانی» که مستلـزم تاسیس انبار های عمومی است در وارانت فلاحتی انبار عمومی وجود ندارد بلکه طریقه ای پیش بینی‌شده است که صاحبان زراعت بتوانـند زراعت خود را در برابر تحصیـل اعتبارات کوتاه مدت وثیقه بگذارند

یکی‌از بزرگترین مشکلات‌کشاورزان این است که اکثرا مالك زمینی که زراعت میکنند نیستند تا بتوانـند زمین خود را برای تامین هزینه‌لازم وثیقه گذارند در مواردی که‌کشاورزان خود مالك زمین میباشند اکثرازمین آنها وثیقه اعتبارات طویل المدتـی است که قبلا برای عمران و آبادی و درخت کاری و غیره تحصیل شده و نمیتوانند برای تامین هزینه های جاری مجددا آنرا وثیقه گذارند .

با این حال کشاورزی که مستاجر است و یاملك او قبلا در وثیقه وام طویل المدت میباشد خود صاحب ثروتی است یا اورژش و باید اعتبار کوتاه مدت بدست آورد تا قسمت مهمی از مشکلات مالی او حل شود.

معاملات صادرات‌گرمتر از واردات‌است

بازار تهران در حال حاضر نسبت به صادرات وواردات‌دوجریان مختلف دارد .

واردات کم‌کم رونق پائیزی خود را از دست میدهند اکثر کالائی که در پائیز خریدار فراوان دارد در همان ماههای اول و نیمه شهریور فعالیت شدیدی بخود میگیرد و از اواسط آبان بحالت عادی باز میگردد . این حالت عادی تانیمه دوم بهمن بطول خواهد کشید و از نیمه بهمن تا دهه اول اسفند فصل‌رونق عمده فروشی وازدهه‌دوم اسفند بخصوص ده آخر اسفند فصل پر رونق خرده فروشی است .

اما صادرات که محصول آن از اوایل مهر ببازار آمد در حال حاضر فعالیت شدیدی دارند پنبه‌وخشکبار که دو رقم بزرگ صادراتی هستند هردو معاملات گرم و عمده ای برای صادرات دارند مقداری پنبه صادر شده و هنوز مقدار قابل توجهی در جریان معاملات میباشد خشکبار تا چند روزدیگر وارد بازار های اروپا خواهد شد . کشمش و برگه وقیسی بازار محکمی دارند که وضع آنراروز قبل توضیح دادیم مغز بادام قلم دیگری از خشکبار است که بعلت سرمای اول سال و کاهش محصول زمینه آن کم است و قیمت هم‌در سطح بالا مناسب مانده است مظنه مغز بادام کهنه تبریز کیلوئی ۷۰ ریال تبریزی لز ۷۶ ریال مغز پسته شیرین زمینه کم دارد موجودی‌آن کیلوئی ۵۰ تا۵۵ ریال مظنه پسته تلخ کیلوئی ۳۵ تا ۴۰ ریال بازار صادرات همه اقلام فوق نسبتا خوب است .

ورود وخروج کشتی‌ها

طبق اطلاع سازمان‌بنادر وکشتیرانی وزارت گمرکات ورود و خروج کشتی ها به بنادر ایران بشرح زیر بوده است :

* کشتی های تجارتی «دامستلون» و «الکبرچیفلس» و«نیران فلس»آلمانی در ۸ر۳وارد بندر آبادان و در همان روز و روز بعد خارج‌شدند .
* کشتی‌های‌تجارتی«تابور»انگلیسی و «هرمس» نروژی در ۸ر۴ وارد بندر آبادان شدند .
* کشتی‌های‌تجارتی «پل‌دون کرك» فرانسوی و«امرتیك» هلندی و «استولزتفلز»در ۸ر۴ وارد بندر خرمشهر شدند .
* کشتی تجارتی «بغدوستان»انگلیسی در ۸ر۳ وکشتی «لیپ‌فلس» آلمانی در ۸ر۴ از خرمشهر خارج‌شدند .
* کشتی تجارتی «استولزتفلز» در ۸ر۵از خرمشهر خارج شد .
* کشتی های‌تجارتی «تابور» نروژی و «یکارورارما» ژاپنی در ۸ر۵ وارد خرمشهر شدند .
* کشتی تجارتی «کیپ‌فلس» در ۸ر۵وارد بندر شاهپورشد .
* کشتی «گرجستان» انگلیسی در ۸ر۴ازخرمشهر خارج شد .
* کشتی‌تجارتی«انجلییالارو»ایتالیائی در ۸ر۵ وارد بندر بوشهر شد و در همانروز خارج گردید .
* کشتی تجارتی «پیونر» متعلق به دولت شوروی در تاریخ ۸ر۷ وارد بندر پهلوی شد .
* کشتی تجارتی «اوزاکامارو»ژاپنی در ۸ر۴ واردبندر خرمشهرشد وکشتی های تجارتی «تاتاسامارو» ژاپنی و «ویل» نروژی و«اوزاکامارو» ژاپونی‌و «باتجان» هلندی‌روز۸ر۶ازبندرخرمشهر خارج شد .
* کشتی انگلیسی «پیچ‌هیل» روز ۶ر۷ از بندر شاپور خارج‌شد .
* کشتی تجارتی «پارس» ایرانی و «لندن‌فلس» آلمانی روز ۸ر۵ واردبندر آبادان شد و کشتی انگلیسی «تالمور» روز ۸ر۵ از بندر آبادان خارج شد.
* کشتی «میجی‌مارو» ژاپونی و «پیکاسو» تجارتی ایتالیائی روز ۸ر۶ وارد بندر آبادان شدند و همان روز از بندر آبادان خارج شدند .

بازار کرمانشاه

بازار کرمانشاه در هفته گذشته جریان داشت و معاملاتی روی اقلام مختلف صورت گرفت بطوریکه از اطاق بازرگانی کرمانشاه اطلاع می دهند کالائی که در طی ماه گذشته مورد معامله بیشتری قرار گرفتـه انواع کتیرا میباشد و نرخ آن به شرح زیر بوده است : کتیرای سفید لندنی درهم کیلوئی ۳۶۰ تا ۴۲۰ ریال ـ کتیرای اره بر ۷۰ تا ۸۲ریال ـ کتیرای چاقوبر ۹۰ تا ۱۱۰ ریا ل ـ بهای گندم سفید خرواری ۱۸۰۰ ریال ـ گندم زرد ۱۷۰۰ ریال ـگندم درهم ۱۶۰۰ ریال ـجو خرواری ۹۰۰ تا۹۲۰ ریال ـ روغن حیوانی خالص محصول کرمانشاه کیلوئی ۱۶۵ریال

بازار مرغ وخروس

معاملات مرغو خروس و تخم مرغ جریان عادی خود را طی‌میکند و بهای آن نیز از هفته گذشته‌تغییر زیادی ننموده است وزمینه آنهم فراوان است .

بهای خروس کیلوئی ۷۰ ریال ودانه‌ای ۸۵ ریال ـ مرغ اردبیلی کیلوئی ۸۰ ریال عددی ۱۰۰ ریال نیمچه اردبیلی ۵۷ ریال ـ جوجه درشت اردبیلی۴۲ریال جوجه‌اردبیلی ۲۷ ریال ـ بهای انواع مرغان رشتی بطور کیلوئی زنده هر کیلو ۸۰ ریال ـ مرغ رشتی دانه‌ای ۸۵ ریال نیمچه رشتی ۵۵ ریال ـ جوجه‌رشتی ۴۰ ریال ـ جوجه ریز رشتی ۲۵ریال اردك کهنه دانه‌ای ۴۵ ریال جوجه اردك دانه ۳۰ ریال ـ بوقلمون‌بزرك نر (کهنه) دانه‌ای ۳۵۰ ریال جوجه بوقلمون دانه ۱۵۰ ریال ـ غازرشتی دانه‌ای ۱۲۰ ریال‌بهای مرغ تبریزی هم بطور کیلوئی زنده هر کیلو ۸۰ ریال می باشد. بهای انواع تخم‌مرغ نیز تقریبا ثابت مانده است تخم‌مرغ رشتی هزاری ۲۸۰۰ ریال تخم‌مرغ همدانی هزاری ۲۶۵۰ ریال تخم‌مرغ رشتی هزاری ۲۶۵۰ ریال تخم مرغ اصفهانی هزاری ۲۵۰۰ ریال .

طلا

تنزل کرد

بورس طلا درتهران و ممالك‌اروپائی رو بتنزل است و بطوریکه کسب اطلاع شده در چند روزه اخیر از بهای بورس لندن وسـایر ممالك مقداری کاسته شده است و دراین نیز بهای انواع مسکوك از روز گذشته تنزل یافته است . آخرین نرخ‌مسکوك طلا در بازار آزاد تهران بدین قرار است .

پهلوی ۷۳۵ ریال نیم پهلوی ۳۷۰ ریال ربع پهلوی ۱۹۰ ریال ـ ژوژ قدیم ۷۷۰ ریال ژوژ جدید ۵۷۰ ریال لیره عثمانی قدیم ۶۵۰ ریال لیره عثمانی جدید ۵۰۰ ریال ـ پانزده مثانی ۱۴۰۰ ریال ده مثانی ۱۰۰۰ ریال پنج مثانی ۴۱۰ ریال ـ بیست دلاری ۳۳۵۰ ریال ـ دولار مکزیکی ۳۸۰۰ ریال شمش طلا مثقالی ۴۴۵ ریال ـ نقره قدیم ۱۰۲ ریال نقره جدید ۲۲ ریال

ارز

معاملات ارز دربازار تهران عادی است و نرخها نیز تقریبا ثابت مانده‌اند . نرخ انواع ارز در بازار تا آخر وقت روز گذشته بدینقرار بوده است .

دولار نقد ۸۱ر۵۰ ریال حواله ۸۱ ریال پستی ۸۰ر۵۰ریال پوند نقد ۲۳۳ ریال حواله تلگرافی ۲۲۷ ریال پستی ۲۲۶ ریال ـ مارك نقد ۱۹ر۵۰ ریال حواله ۱۹ر۲۰ریال فرانك فرانسه نقد ۱۷۰ ریال حواله ۱۶۸ ریال ـ هزار لیر ایتالیا نقد ۱۳۰ ریال حواله ۱۲۸ ریال ـفرانك سویس نقد ۱۹ر۲۵ ریال ـ حواله ۱۸ر۸۵ ریال ـ لیره ترك اسکناس بزرك ۶ر۵۰ ریال حواله ۶ر۹۰ریال روپیه پاکستان ۱۱ر۶۰ ریال ـروپیه هندوستان ۱۳ ریال

مزایده مناقصه

* شرکت سهامی مواد غذائی و شیمیائی ایران خرید ۴۵۰ متر مکعب تخته تا ۳۹ر۸ر۱۴
* سازمان جنگلبانی ایران فروش ۶۴۳ر۵۰ متر مکعب چوب‌صنعتی و۶۹۳ متر مکعب هیزم تا ۳۹ر۸ر۱۵
* سازمان جنگلبانی ایران فروش ۱۱۴۵ متر مکعب چوب صنعتی‌و۱۱۸۷ متر مکعب چوب هیزم تا ۳۹ر۸ر۱۱.
* راه آهن دولتی ایران خرید یك دستگاه موتور مولد برق تا ۳۹ر۸ر۳۶

قابل‌توجه بازرگانان ومقاطعه‌کاران محترم ایرانی

کارخانجات سیمان عراق

هرکیسه سیمان پرتلند را بقیمت ۶۰ ریال تحویل خرمشهر میدهد

کارخانجات سیمان عراق هرکیسه سیمان پرتلند را بقیمت ۶۰ ریال پس‌از ۷ روز تحویل خرمشهر بهرمقدارکه لازم باشد تحویل میدهد وهمچنین سیمان ضد سولفات وکم حرارت و هرنوع سیمان دیگر را بنازلترین قیمت دراختیار خریداران محترم میگذارد.

نماینده کارخانجات سیمان عراق

تجارتخانه الیاس‌بخاش خیابان فردوسی پاساژ ۲۶ تلفن ۳۶۴۶۶ـ ۶۵۷۹۴ آـ۲۸۵۵۶

CONCORDIA LINE

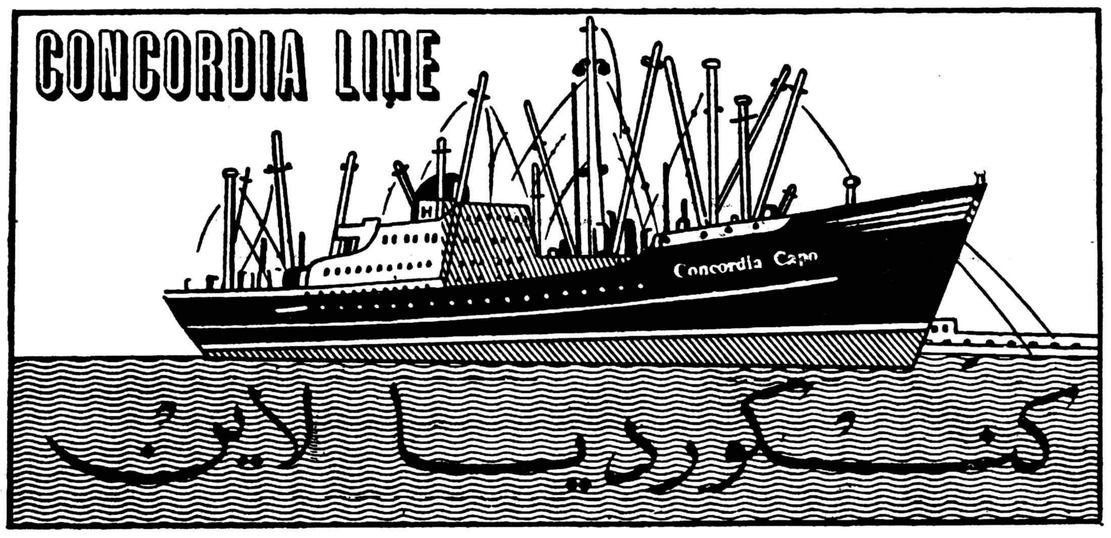

کنکوردیا لاین

کشتی کنکوردیا کاپو m/s CONCORDIA CAPO

درتاریخ ۵ آبانماه در خرمشهر پهلو گرفته و مشغول تخلیه میباشد درضمن تاحدود ۱۷ آبانماه بار صادراتی برای بنادر ذیل قبول خواهد نمود.

حنوا ـ مارسی ـ نیویورك ـ بستن

فیلادلفیا ـ بالتیمور ، نورفولك

ودر حدود ۲۰ روز پس از خروج از خلیج فارس به جنوا و۳۰ روز به نیویورك خواهد رسید.

کشتی کنکوردیا فوت m/s "CONCORDIA FONN"

درحدود ۱۷ آبانماه بخرمشهر وارد ودر ضمن تخلیه برای بنادر فوق‌الذکر بارگیری خواهد نمود .

برای کسب اطلاعات بیشتر و تأمین جا نمایندگی کل در ایران

شرکت سهامی لوانت اکسپرس ترانسپورت (ایران)

خیابان سعدی کاشی : ۴۴۷

تلفنهای ۳۰۵۳۱۳ ـ ۳۰۵۳۱۴ ـ ۳۰۵۳۱۵ ـ ۳۹۰۵۸

ویا بشعبات این شرکت درخرمشهر و تبریز مراجعه فرمائید .

آـ ۲۸۶۰۶

شعبه بازار

بانك تجارتی ایران وهلند

از روز دوشنبه سهم آبان شروع بکار می‌نماید.

نشانی :بازار کفاشها ـ سرای نور

آـ۲۸۶۵۶ ۱ـ۲

آگهی تجدید مناقصه سه‌قلم لوله‌لاستیکی

شرکت سهامی کارخانجات قند ایران سه قلم لوله لاستیکی مورد نیاز کارخانه قند فسا رااز طریق مناقصه خریداری می نماید .

شرایط ومشخصات مربوطه در اداره معاملات داخلی شرکت واقع در خیابان شاهرضا مقابل خیابان فرصت موجود بوده وپیشنهادات واصله تا روز ۲۲ر۸ر۱۳۳۹ پذیرفته می شود ودرساعت ۹ صبح روزبعد رسیدگی خواهد شد .

شرکت در مناقصه به منزله قبولی کلیه شرایط مناقصه است.

۱ـ۳ آـ۲۸۶۵۸ مدیر تصفیه‌احمد مرتاضی ـ عضوناظر ابوالقاسم‌پارسا

آگهی ورشکستگی شماره ۲ـ ۳ر۸ر۳۹

آقای هدایت اله بهرامی فریدونی فرزند مرحوم محمود شغل حق‌العمل کاراهل وساکن فریدونکنار بشرح کلاسه ۳۹ر۴ـ ۱۶۹ در تاریخ ۲۱ر۷ر۳۹ دادخواست دائر باعلان توقف بشعبه‌دوم دادگاه‌شهرستان بابل‌تقدیم داشته‌وحکم ورشکستگی‌مشارالیه تحت‌شماره۴۴۹ ـ ۲۴ر۷ر۳۹ از شعبه مزبور صدور یافته ولذا مراتب بدین وسیله با درج در روزنامه محلی اعتراف و روزنامه اطلاعات سه نوبت متوالی آگهی و متذکر می شود که هر کس بهر عنوان ادعای طلبی از ورشکسته نامبرده‌دارند ازتاریخ نشر آخرین آگهی ظرف مدت دو ماه اصل یا رونوشت مصدق مدرك طلب خودرا بمدیر تصفیه (آقای احمد مرتاض وکیل دادگستری ساکن بابل کوی زرگر محله دارالوکاله) در قبال دریافت رسید تسلیم نمایند تا نسبت بادعای آنان رسیدگی به عمل آمده واقدام قانونی معمول گردد ونیز اشخاص یا موسساتی که بورشکسته نامبرده بدهی دارند باید ظرف مدت مزبور بدهی خودرا اعم از نقد ویا جنس بمدیر تصفیه پرداخت و تسلیم نمایند در مورد بدهکاران متخلف طبق مقررات قانونی مخصوص بند ۳ از ماده ۲۴ قانون تصفیه امور ورشکستگی رفتار خواهد شد بدیهی است پس از انقضای مدت مذکور هرگونه ادعائی نسبت بورشکسته مذکوره بشود پذیرفته نخواهد شد .

۱ـ۳ آـ۲۸۶۵۸ مدیر تصفیه‌احمد مرتاضی ـ عضوناظر ابوالقاسم‌پارسا

راه موفقیت در تجارت

دوره بازرگانی را درنیویورك بیاموزید

۱ـ اداره نمودن امور تجارتی ۲ ـ دفترداری و حسابداری ۳ـ نامه‌نگاری دو زبانه ۴ـ تجارت‌خارجی ۵ـ طرز کار با ماشین‌های حساب ۶ـ دیکتافون ۷ـ تندنویسی ۸ـ ماشین‌نویسی ۹ـ منشی‌گری .

باسفارش این مدرسه ترتیبات قانونی در مورد گرفتن اجازه از طرف اداره مهاجرت آمریکا جهت‌کار دریکی‌از تجارتخانه‌های نیویورك برای کسب تجربه بیشتر داده خواهد شد .

CAMBRIDGE

SCHOOL OF BUSINESS, INC.

220 West 42nd Street, New York City, U.S.A.

برای کسب اطلاعات بیشتر به‌نماینده‌ما درایران دارالترجمه وایزمن خیابان ناصرخسرو مقابل دارائی مراجعه فرمائید .

آـ ۲۷۹۴۸

آـ ۲۸۷۲۴

خیابان خیام ـ ساخ — بهلر تلفن ۳۰۴۵۷۱ — آ ـ ۲۸۷۲۶

نماینده انحصاری:
شرکت سهامی پخش لینولئوم ایران
چهارراه کالج ـ تلفن ۴۱۰۴۰ و ۴۷۰۷۰
آوازه

از تهران تا فارسینج — ما برای مردم فارسینج صد خانهٔ زیبا بسوغات بردیم

درهیت اعزامی مرکز همه میهماندار بودند و خودرا صاحب مجلس میدانستند

چقدر لذتبخش است که انسان حامل پیام شادی و پیك امید باشد

رئیس مجلس‌سنا چون کوه‌آرام بود ، سپهبدشاه‌بختی واق‌اولی خوی‌نظامیگری خودرا حفظ‌کرده بودند ، علامه وحیدی بین‌الاثنین صحبت‌میکرد ، مهندس‌مشایخی از فرهنك صحبت میکرد وکوثری متوجه راهها بود

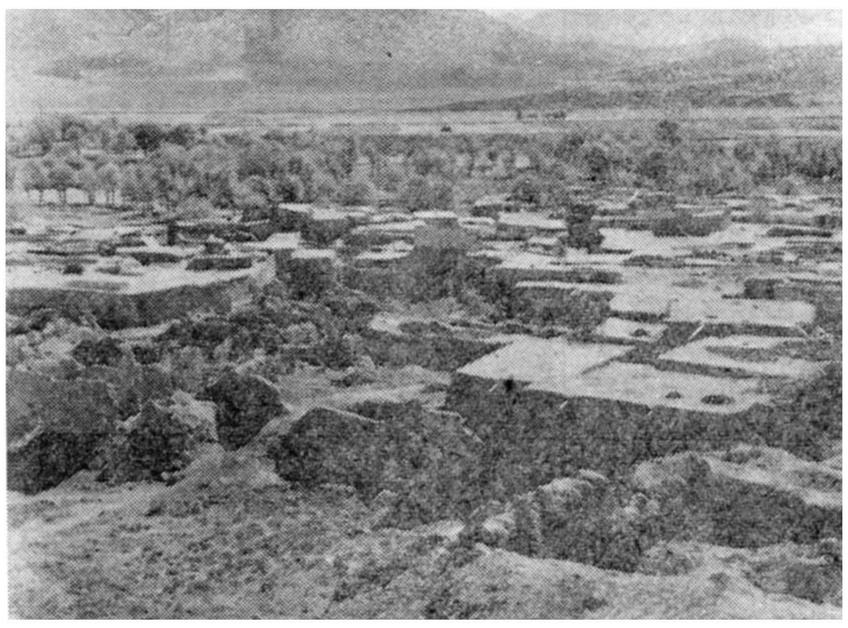

از : ر . اعتمادی

وقتی هوا پیمای ما از روی باند فرودگاه مهرآباد بقصد کرمانشاه به پرواز درآمد و عمارت رفیع و عظیم فرودگاه مهر آباد که امروز یکی از افتخارات تهران ماست زیر بالهای هوا پیما قرار گرفت من‌که‌در صندلی جلو لمیده بودم بعقب برگشتم تا به بینم چه کسی قیافه میهماندار بخود گرفته است و بایداز چه‌کسی حساب برد ...در هوا پیمای مابیست وپنج نفر از شخصیتهای برجسته دولتی واجتماعی با چهره های‌شادو بشاش نشسته بودند و مناظر اطراف تهران را بدقت تماشا میکردند . هیچکدام از این بیست و پنج نفر قیافه و ژست میهمان رانداشتند . مثل اینکه همه خود را میهماندار میدانستند و میخواستند بسایرین کمك کنند و چون میزبان دلسوزی از آنان پذیرائی نمایند چون همه بامیل خود برای شرکت در یك کار خیر یعنی واگذاری قباله صد خانه به دهاقین فارسینج بار سفر بسته و رنج راه را با چهره ای گشاده تحمل میکردند و اما یکنفر هم نزد ما بود که بهیچوجه حاضر نبود سمت خود را بما واگذار کند وآنهم میهماندار هواپیما بود که با جعبه ای شیرینی کام مسافرین را شیرین میکرد و بمهربانی و ملایمت از همه پذیرائی مینمود

حضور و غیاب

در هواپیما یکبار دیگر به لیست اسامی هیئت که قبلا بدستم داده بودند نگاه کردم تا به بینم آیا کسی غیبت کرده است ؟ اسامی عده ای از اعضای هیئت قبلا در روزنامه اطلاعات اعلام شده بود ولی بعدا یکی دو نفر از جمله آقای سپهبد علوی مقدم وزیر کشور و آقای‌محمد علی وارسته نایب رئیس مجلس سنا از مسافرت بفارسینج بعلت گرفتاری عذر خواهی کرده بودند .

در بین اعضای هیئت چهره هائی بچشم میخورد که هرگز تا آن لحظه ندیده بودم و از روی حس کنجکاوی مرتبا از دوستم سئوال میکردم. آن آقا کیست ؟

دوستم بمن غش‌غش‌میخندید ومی گفت بابا تو عکسهای این آقایان را در روزنامه چاپ کرده ای چطور آنهارا نمیشناسی ؟ کاشف بعمل‌آمد ومعلوم شد بعضی از آقایان بعمد و یا بدون قصد عکس های‌دوران جوانی خود را به آرشیو اطلاعات داده‌اند . . ...

خالی از شوخی نکته جالب توجه برای ما جوانان این بود که علاوه برزیارت چهره های‌قدیمی وبرابهت مردان برجسته اجتماعی که با هیئت همراه و همگام بودند چهره های جوان و صاحب شخصیت اجتماعی و دولتی نیز فراوان دیده میشد .

دیدن قیافه‌و چهره شخصیت‌های جوان که جای خود را در مقامات برجسته باز کرده‌اندبرای ماجوانان روزنه امیدی است که از کوشش و تلاش برای زندگی بهتر و مقام والاتر باز نایستیم .

اجتماع های خود را بروی‌ما گشوده و در کنار پیران سالخورده و تجربه‌دیده جوانان کار آمدلیاقت خود را نشان میدهند ودر سایه پشتکار و فعالیت خیلی زود مقامات حساس را اشغال میکنند .

چهره های کهن و آشنا

صدر هیئت ما آقای محسن صدر رئیس مجلس سنا بود . چقدر آرزو داشتیم که شما نیز در این سفر کوتاه با ما بودید و قدرت وانرژی بی پایان این سیاستمدار سالخورده را از نزدیك میدیدید .

او چون کشتی سترکی‌در مقابل امواج خستگی ناپذیر و آرام بود. سخن نمیگفت مگر بوقت لزوم، نمازش در این سفر قطع نشد وبا مردم چنان رفتار میکرد که گوئی دوستی کهنسال است و هرگز من از او شکوه و شکایتی از طولانی بودن راه‌و خستگی مسافرت نشنیدم اینگونه مردان سالخورده که چون کوه استوار و محکم‌مانده‌اند در ممالك ما که سخن روز مره گله از روزگارو زمین و زمان‌است جالب و دیدنی هستند .

سالخورده ارتش ایران نگاه‌میکردم بی اختیار بیاد روز هائی می‌افتادم‌که آنها با انرژی جوانی و سری‌پرشور در ارتش ایران و بفرمان یك مرد بزرك تاریخ غارتگران و یاغیان را از صحنه میراندندو زمینه یك‌امنیت واقعی که در سایه آن تلاش و کوشش بخاطر یك زندگی شرافتمندانه میسر است فراهم مینمودند . .

در بین هیئت افراد مختلفی از مقامات مختلف دولتی و اجتماعی بودند از وکلای سابق کرمانشاه در مجلس شورای ملی‌آقایان علامه وحیدی و عزیز اعظم زنگنه در هواپیما حضور داشتند .

آقای علامه وحیدی‌یکدقیقه آرام نداشت و مرتباً«بین الاثنین»صحبت میکرد و هر وقت حوصله اش سر میرفت به میهماندار هواپیما به به

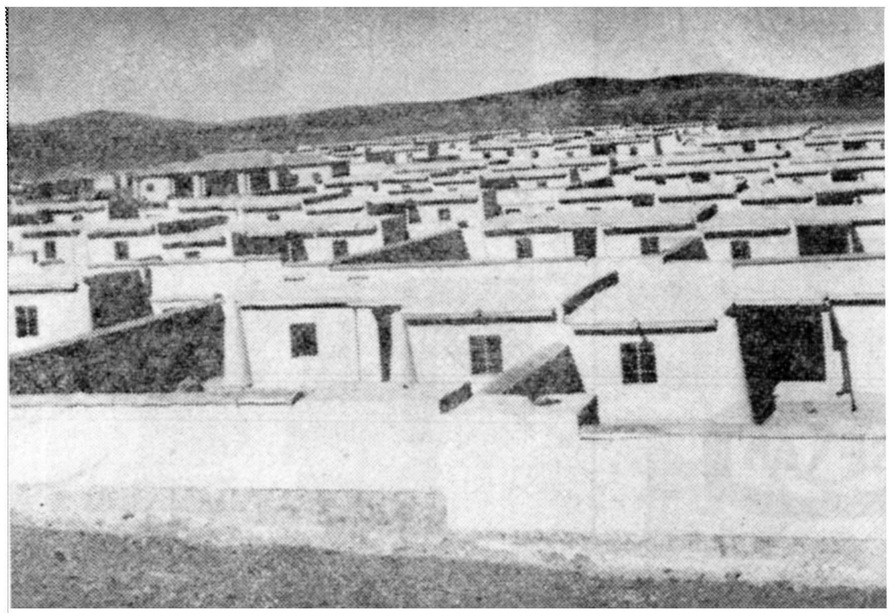

... به این خانه های زیبا ومدرن نقل مکان دادند

مردان دیگری با ما بودند که موهای سپیدشان حکایت‌از گذشت ایام میکرد .

سپهبد شاه بختی سردار پیر - ارتش ایران،سپهبداق اولی‌همانطور با خوی نظامی محکم و مطمئن گام بر میداشتند .

من هر وقت به چهره این‌سربازان و آفرین میزد و آن موقع بود که غرش هواپیما در موجی از خنده غرق میشد .

هیئت مایك‌جمع غمگین ودلمرده نبود ، آنها برای تسلیت گفتن به زلزله زدگان نمیرفتند بلکه باخود صد قباله خانه زیبا و مدرن برای مردم فارسینج‌سوغات میبردندتاآنها را از بیغوله ها و خانه های زلزله زده به خانه های‌روشن و زیباهدایت کنند .

در چهره اعضای هیئت موجی از شادی وسرور همراه‌با تبسمی‌شیرین و دلپذیر به چشم میخورد . چقدر لذتبخش است که انسان حامل‌پیام شادی و پیك امید باشد آنهم‌برای روستائیانی که در لحظه ای‌زندگی خود را از دست دادند و هستی‌خود رادر پای خشم طبیعت ریختند ...

راه و فرهنك

از دولت آقای مهندس رضامشایخی معاون وزارت کشورو مدیر کل‌عمران، آقای علی‌اکبر کوثری مدیرکل‌فرهنك استان ، دکتر بهرمان مدیر کل وزارت بهداری، دکتر هوشنك رام مدیر کل بانك عمران دکتر بیرجندی و دکتر شهریار حضور داشتند .

آقای مهندس مشایخی که صحبتی گرم وشیرین دارد با اینکه قاعدتا باید متوجه‌راهها‌باشدواز راه‌وجاده و اسفالت صحبت کند‌درخصوص فرهنك دادسخن میداد و آقای کوثری نیز خیره‌خیره جاده‌ها را از پنجره شفاف هواپیما مینگریست .

آقای اکبر نیز مدام با لبخند بمن اشاره میزد و میپرسید که از کجا و چگونه عکس او را پیدا کرده و در روزنامه چاپ کرده‌ام ... و در این میان آقای دکتر بیرجندی نیز تاپایان مسافرت دست از دامن مجله«نیوزویك» نکشید و فیلمبرداران معتقد بودند که آقای دکتر بیرجندی مقاله جالبی در خصوص جدوگیری از ریزش موی‌سر پیدا کرده‌اند .

خاطره فرهاد

وقتی هواپیمای حامل هیئت از روی بیستون عبور میکرد نام «فرهاد» روی لبها چرخید و همه بی‌اختیار لبخند زدند .

لبخند بزرگان را نمیشود تفسیر کرد چون هزاران معنی در لابلای آن نهفته است اما بعقیده من عشق فرهاد مظهر انرژی و قدرت بی‌پایان بشری و نمونه کامل لیاقت و ارزش جوانان ایرانی برای انجام اعمال خارق‌العاده و بزرك است .

داستان فرهاد که در راه عشق یعنی کمال مطلوب خود تیشه‌رابریشه سخت جان کوه آشنا کرد و از سنك سخت و خشك آبی زلال و صاف خارج نمود برای همه شیفتگان و عاشقان زندگی جالب و شنیدنی است .

مشاهده کوه تراشیده بیستون‌برای همه عاشقان کار و زندگی که در طلب عشق هستند یك توفیق بزرك‌است .

هواپیمای ما از روی بیستون ارتفاع خودرا کم کرد روی فرودگاه کوچك کرمانشاه بزمین نشست و چهره های بشاش مستقبلین از پشت پنجره‌هواپیما ما را خوشحال ساخت .

آنها میدانستند که ماحامل‌سوغاتی های جالبی برای مردم فارسینج هستیم.

ناتمام

عکس‌بالا فضل‌اله ثابتی فرزندسید رضاثابتی بارضاباقری ۲۵ ساله رضا قد متوسط رنك سیاه موی سیاه‌چشم پیچیده و چپ روز ۲۹مهر مبلغ دو هزار تومان از منزل اینجانب سرقت و فراری‌است‌هرکس‌اطلاعی‌ازنامبردگان دارد بنشانی تهران بازار گذرباشی منزل کاشی ۲۰ حاج سید رضا ثابتی خراسانی اطلاع‌دهد .

مصطفی فرزند اسمعیل

شهرت مهربانی ۱۸ ساله چند روز است که از کرمانشاه خارج شده و بتهران آمده از کسانی که از نامبرده اطلاعی دارند محض رضای خداو بخاطر تسلی مادر پیرش‌به مهمانخانه رفاه خیابان ناصر خسرو آقای‌میرانی‌مراجعه نمایند .

برنامه آینده سینماهای

ایران ـ تهران

فیلمی از ابراهیم مرادی قدیمی‌ترین کارگردان سینمای فارسی

«لاله دریائی»

باشرکت جدیدترین چهره‌های سینمای فارسی

آنوش حاتمیان — ماهرخ عشقی — میناپردیس

رستم مولائی — فریدون امین‌طینت — بیژن لجتی

این فیلم ازبهترین مناظر زیبای شمال تهیه گردیده وداستان جالب و مقرون بحقیقت آن اثری همیشگی درخاطر بینندگان خواهد گذارد

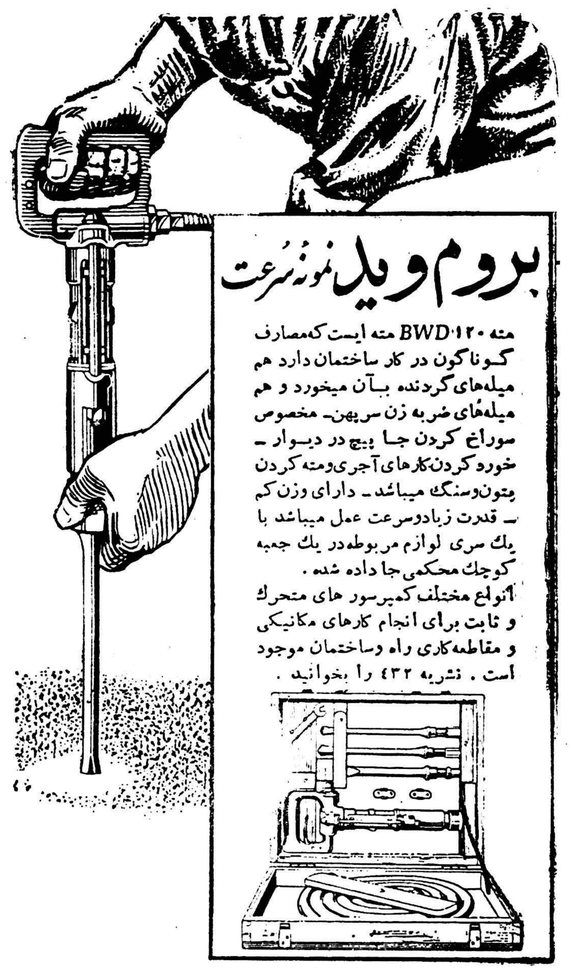

بروم وید نمونه سرعت

مته BWD·120 مته ایست که‌معارف گوناگون در کار ساختمان دارد هم میله‌های گردنده بآن میخورد و هم میله‌های ضربه زن سرپهن ـ مخصوص سوراخ کردن جا پیچ در دیوار ـ خورده کردن کارهای آجری‌ومته کردن بتون‌وسنگ میباشد ـ دارای وزن کم ـ قدرت زیادوسرعت عمل میباشد با یك سری لوازم مربوطه‌در یك جعبه کوچك محکمی جا داده شده .

انواع مختلف کمپرسور های متحرك و ثابت برای انجام کارهای مکانیکی و مقاطعه‌کاری راه وساختمان موجود است . نشریه ۴۳۲ را بخوانید .

الواتور انگلیسی

از نیم‌تن تا سه تن برای ارتفاع تا صدمتر

ش س ـ تهروپ

میدان فردوسی

تلفن ۴۲۲۸۲

۱ـ۱۰ — آ ـ ۲۸۱۶۴

BROOMWADE

AIR COMPRESSORS & PNEUMATIC TOOLS

بروم ویدبهترین خرید شماست

برای ملاحظه وخرید همه نوع کمپرسور و ابزار هوای فشرده بروم‌وید به نماینده انحصاری آن در ایران

شرکت سهامی بازرگانی سوسن

خیابان شاهرضا ـ نزدیك میدان فردوسی ـ تلفن ۴۳۶۶۴

مراجعه فرمائید

BROOM & WADE LTD., HIGH WYCOMBE, ENGLAND

دارای شعب و نمایندگی در تمام دنیا

0.166 GAS

دکتر حکیم اعلم

از خارج شهر مراجعت واز مرضای محترم پذیرائی می نماید

سوم اسفند تلفن ۴۴۵۰۹

۱ـ۶ — آ ـ ۲۴۵۲۷

فرهنگی ورزشی

برنامه جشن چهارم آبان درحضور ولیعهد ژاپن

همانطور که اطلاع دادیم قسمتهای جالب برنامه جشن چهارم آبان در حضور ولیعهد ژاپن مجدداً اجرا خواهد گردید.

یکی از این برنامه‌های جالب برنامه نمرش دستجمعی دانشجویان دانشکده شهربانی است که در روز چهارم آبان مورد توجه وتحسین اعلیحضرت همایونی قرار گرفت و چندین مرتبه توسط حضار باکف‌زدن شدید روبرو گردید.

امروز آقای مهندس نفیسی معاون فنی وزارت فرهنگ طی یك مصاحبه اختصاصی بخبرنگار ما گفت :

محرومیت از شرکت در مسابقات

امروز از هیئت دوچرخه‌سواری شهرستان شمیران اطلاع داده شد که آقای علی قتقائی قهرمان دوچرخه سواری شهرستان‌شمیران بعلت اهانت برئیس ودبیرفدراسیون دوچرخه سواری شمیران و چاپ مطالبی برخلاف اصول آماتوری در جرائد بمدت یکسال از شرکت‌در مسابقات دوچرخه‌سواری از تاریخ چهارم‌آبان سال ۳۹ محروم شده است.

مشاور خانه‌داری

دوشیزه بولاوینتر موت مشاور خانه‌داری بنگاه خاور نزدیك که مدت دوسال دراجرای برنامه‌های تربیتی بنگاه مزبوردر تعلیم معلمین دهات و مروجین کشاورزی ودهیاری زن در دانشسرای دخترانه قلعه‌نو ورامین سرگرم تدریس بود برای استفاده از دوماه مرخصی روز دهم آبان‌ماه به آمریکا عزیمت خواهد کرد.

آقای مهندس نفیسی معاون فنی وزارتفرهنك گفت :

در ۴۳ آموزشگاه و هنرستان حرفه‌ای ۷۰۰۰ نفر سرگرم تحصیلند

کشور به ۲۰۰ باب آموزشگاه حرفه‌ای نیازمند است

باکمك متخصصین فرانسوی وسازمان بین المللی کار مدرسه تربیت معلم ساخته میشود

براثر توجه خاص شاهنشاه به توسعه و پیشرفت تعلیمات حرفه‌ای در کشور و توسعه آموزشگاه ها و هنرستانهای حرفه‌ای چندی قبل که قرار شد از محل درآمد حق‌النظاره دولت از اوقاف اقدام بساختمان چند باب‌دبستان وخانه‌برای معلمین‌ساخته شود برای ساختمان چند باب آموزشگاه و هنرستان حرفه‌ای در سراسر کشور با آقای دکترصدیق تماس حاصل کردم و ایشان دستور دادند که از محل اوقاف اقدام به ساختمان چند باب آموزشگاه و هنرستان حرفه‌ای بشود .

آقای مهندس نفیسی افزود در حال حاضر ۴۳ باب آموزشگاه و هنرستان حرفه‌ای پسران ودختران درسراسر کشور موجود است که ۷۰۰۰ نفر دانش آموزان در آنها سرگرم تحصیل و فراگرفتن فنون وحرف مختلف میباشند .ولی‌مملکت احتیاج به ۲۰۰ باب آموزشگاه حرفه‌ای دارد که در هریك از این آموزشگاهها یکصد تن دانش آموز فارغ‌التحصیل ششم ابتدائی فنون‌و حرف مختلف رافرا گیرند .

تربیت معلم

ضمنا به کمك متخصصین فرانسوی و سازمان بین المللی کار مدرسه تربیت‌معلمی برای‌آموزشگاه های حرفه ای از طرف سازمان برنامه ساخته می شود . هم اکنون در حدود ۲۰نفر از فارغ التحصیلان هنرستانهای کشور در کلاس‌تربیت معلم سرگرم تحصیل هستند و هر سال بتعداد آنها افزوده خواهدشد والبته پس از اتمام این ساختمان تعداد کافی معلم برای آموزشگاه های حرفه ای سراسر کشور تربیت خواهند شد . همچنین قرار است یك ساختمان جدید از محل اعتبارات فرهنگی سازمان برنامه برای قسمت های اداری . کتابخانه و مطالعات ساخته شود .

مدرسه معدن

آقای مهندس نفیسی درباره تاسیس مدرسه معدن و ذوب فلزات گفت در مدت توقف آقای«هوزو» دو لوحه ، رئیس پلی تکنیك مونسن بلژیك در تهران ضمن بازدید از چند معدن ایران مطالعات کافی برای تاسیس مدرسه معدن و ذوب فلزات که یکی از واحد های پلی‌تکنیك تهران خواهد بود بعمل آورد تا نظریات خودرا بعدا بطور مشروح از لحاظ برنامه و طرز کار پیشنهاد نماید .

معاون فنی وزارت فرهنك در پایان این مصاحبه به خبرنگار ما گفت . اکنون آقایان دوملن و دوموند دو تن از متخصصین تعلیمات حرفه‌ای‌و کشاورزی کشوربلژیك‌برای مطالعه جهت ایجاد دو مدرسه حرفه و کشاورزی با کمك دولت بلژیك به تهران آمده‌اند آنها پس ازمطالعات کافی گزارش خود را بدولت‌متبوعه خویش ارسال میدارند تا کمکهائی را که از دولت بلژیك از جهت معلم و تجهیزات انتظار داریم برآورده سازند .

فرهنك درسربازخانه

یکی ازاقدامات مفیدوزارت فرهنك که برحسب فرمان شاهنشاه ازچندی‌قبل بمرحله اجرادرآمده تعلیمات اکابر برای باسوادکردن سربازان‌در سربازخانه های کشور میباشد تاچندی قبل روستائیان که برای انجام دوسال خدمت سربازی وسیله‌حوزه‌هااز اطراف واکناف کشور بسربازخانه‌ها اعزام میشدند تنها بفراگرفتن فنون وتعلیمات نظامی سرگرم بودند اما برای آنکه همه‌افراد مملکت از مزایای با سواد شدن بر خور دار شوند وزارت فرهنك تعلیمات اساسی واجباری را درسربازخانه‌بموقع اجراگذاشت دایره مستقل فرهنگی در ارتش ایجاد شدو باکمك اداره کل تعلیمات اکابر وزارت‌فرهنك‌ومشاورین فرهنگی ارتش اقدام بامر تدریس دروس فارسی در سربازخانه‌ها نمود.

دراین کلاس‌ها افسران و گروهبانانیکه، قبلا کلاس تخصصی تدریس درس‌فارسی رادیده‌اند به تدریس اشتغال دارند.

بااینکه سربازان هفته‌ای چهارروز فقط در بعدازظهرها سرگرم تحصیل هستند با اینحال براثر فعالیت های زیاد پس‌از دوسال خدمت سربازی موفق باخذ گواهی‌نامه میشوند .

یك روستائی که باچشم بسته برای خدمت به سربازخانه وارد میشود پس‌از دوسال خدمت بادیدگانی روشن بمزادگاه خود مراجعت میکند وبهرکاری که‌اشتغال داشته بامعلوماتی که در مدت دوسال خدمت سربازی کسب کرده خواهد پرداخت تعلیمات اکابر درسربازخانه هاسبب میشود که همه‌جوانان روستائی که هنوز تعلیمات اساسی درقراء و قصبات دور افتاده آنها توسعه نیافته در مدت دوسال سربازی ازفیض باسوادشدن بهره‌مند شوند.

مسابقات نهائی فوتبال کاپ سرلشکر خاتمی

شش تیم برسرکاپ خاتمی مبارزه میکنند

مسابقات تشویقی فوتبال کاپ سرلشکر خاتمی با شرکت ۳۰تیم خردسال بطور حذفی زیر نظر آقای حسین فکری رئیس باشگاه تهران جوان آغاز شد دراین مسابقه شش تیم به‌پای فینال مسابقه رسیدند . تیمهای مزبور عبارتنداز دیهیم‌تاج صبای شاهین ، دارائی ، داریوش ، فرخ‌تاج ونادر . مسابقات این شش تیم بطور دوره‌ای از این هفته در استادیوم امجدیه آغاز گردید.

مسابقات‌همه‌هفته ساعت۹صبح‌جمعه دراستادیوم امجدیه آغاز میگردد. نتایج مسابقه‌ای‌که روز جمعه‌گذشته انجام شد . بدینقرار است .

تیم دارائی باداریوش به داوری آقای حاج ابوالحسن نتیجه مسابقه ۲برهیچ بنفع دارائی .

تیم نادر بافرخ تاج به‌داوری‌آقای سعید صدری ۲بر۲ بنفع طرفین . مسابقات هفته آینده نیز بدینشرح است .

داریوش بافرخ تاج، دارائی با دیهیم تاج، نادر باصبای شاهین.

مسابقات سه هفته بطول‌میانجامد وآخرین دوره مسابقات در حضور تیمسار سرلشکر خاتمی انجام می‌پذیرد و به‌تیمهای اول تاپنجم این مسابقه جوائزی از قبیل کفش و لباس فوتبال و سایر وسائل داده‌می شود. تیم اول این مسابقات‌نیزعلاوه بردریافت جایزه کاپ سرلشکر خاتمی وا خواهد ربود .

مدرن‌ترین وسیله تبلیغاتی

برای اجناس شما

دستگاه پخش اخبار متحرك

مؤسسه اطلاعات است

برای دادن آگهی

بمؤسسه اطلاعات مراجعه فرمائید

آگهی مربوط به‌کلاس تربیت مربی برای کودکستان‌ها

در سال تحصیلی جاری به منظور تربیت مربی ومدیر برای کودکستان ها کلاسی تشکیل می شود مدیران و مربیان کودکستان ها وبانوان علاقمند بکار در کودکستان می توانند همه روزه تا نهم آبان ماه در ساعات اداری اداره کل امور کودکستان ها واقع در وزارت فرهنك ثبت نام نمایند .

۱ـ۲ آ ـ ۲۸۷۵۶ رئیس اداره کل امور کودکستانها . جهان‌آرا

تربیت کودکان مادر خانه ناقص است

نوشته : حسین بهفر
لیسانسیه درتعلیم وتربیت

درس

تدبیر صواب از دل خوش باید جست
سرمایه ـ عاقبت کفاف است‌نخست
شمشیر قوی نیاید از بازوی سست
یعنی ز دل شکسته تدبیر دوست
سعدی

بسی جای‌خوشوقتی وامیدواری است که موضوعی چنین مهم و قابل ملاحظه برای اولین بار د رمستند ترین روزنامه های کشور بنحو آزاد عنوان شده و هر ذیعلاقه باین امر مهم وحیاتی که اساس و پایه ساختمان فرهنك و تمدن است ، می تواند اگرچه ازلحاظ نظری‌گرهی ازاین مشکل بزرك بنماید ویا بگشاید . شاید نتیجه این اقتراح علمی که چکیده‌افکار روشن و اذهان مجرب‌است در تربیت و تعلیمات ابتدائی ملاك عمل قرار گیرد .

البته هر شخص وارد و مخصوصا هر مربی مجرب میداند که موضوع مورد بحث چندان ساده و محدود نیست که بتوان بایکی دو صفحه همه نقائص آنرا بر رسی کرده و برای‌مشکلات آن راه حل عاقلانه‌ای پیدا کرد مسئله تعلیم و تربیت ابتدائی یك مشکل مکانیکی یا فیزیکی نیست که بتوان راه حل آنرا تحت یك فرمول کوتاه ریاضی خلاصه کرد . در تعلیم و تربیت ماازیك طرف با طفل سروکار داریم که من‌حیث المجموع ماشینی است بسیار بغرنج و پیچیده ومرموز واز طرف دیگر با تمام شرائط اجتماعی اعم از اقتصادی ، مذهبی ، سیاسی واخلاقی وجغرافیائی و غیره که اورا احاطه کرده است تغییر در هریك ازاین شرایط موجب تغییر در وضع جسمی وروحی طفل و بالنتیجه باعث تغییر در راه حل مشکلات تعلیم و تربیت خواهد بود .

لکن در اینجا چون طرح مطلب بر اساس اختصار است ناچارم بذکرچندفقره ازنقائص و مشکلات اساسی اکتفا می شود .

نقائص مربوط باوضاع و شرایط آموزشگاهها

مهمترین موضوعی که از طرف غالب مربیان تا حد زیادی مورد بی‌توجهی واقع شده مسئله تربیت در خانه است که گاه باامر تعلیم اشتباه می‌شود و گاه اصلا به حساب نمی آید . این مهم بر عهده والدین است که قریب هفت سال از بهترین دوران اثر پذیری و تربیت طفل در دامان آنها سپری میشود ودر همین دوران است که باید خشت اول را استوار بکار نهاد . اما متاسفانه اکثر مربیان محیط خانواده تصور می کنند که حل همه مشکلات تربیتی فقط بعهده آموزشگاه و معلمین استو دراثر همین سهل انگاری است که اکثر کودکان هفت ساله هنگامی که قدم بدبستان می گذارند اطفالی لجوج، ترسو ، کمرو و بعضی بسیار زود رنج و برخی دارای روحیه‌ای خرابکار هستند . این مسئله یکی از بزرگترین مشکلاتی است که بیشتر وقت معلم باید مصروف به آن گشته ودر نتیجه از کار تعلیم باز ماند .

نقائص مربوط به اطفال ووضع تربیت آنها درخانه

۱ـ آنچه مربوط است بشرایط مکان . اکثر ساختمان هائی که بعنوان آموزشگاه از آنها استفاده می‌شود « بخصوص آموزشگاه های ملی » فاقد کلاسهائی مناسب برای آموزش و پرورش اطفال است . بغالب کلاسها هواو نور کافی نمیرسد مهمتر این که در همین کلاس ها که گنجایش بیش از ۲۰ الی ۲۵ نفر را ندارد قریب ۴۰یا ۵۰ شاگرد را روی نیمکت ها چینه می کنند این وضع سبب می شود که اولا بوضع جسمانی اطفال صدمه بخورد ثانیا معلم هرقدر هم مجرب باشد نه قادر به حفظ نظم وانضباط کلاس باشد ونه بتواند از لحاظ تفهیم مواد درسی همه آنهارا کنترل کند .

ناتمام

تعلیمات ابتدائی

نقائص ، مشکلات وراه اصلاح آن عنوان بحث تازه ستون کرسی آزاد است . شماهم میتوانید باارسال نظرات خود دربحث جدیدما شرکت کنید .

محاکمه یك کتاب

کتاب «عاشق‌خانم چاترلی» را درلندن محاکمه میکنند !

این کتاب را «لاورنس» نویسنده چیره دست انگلیسی برشته تحریر در آورده و متهم شده است که مطالب آن پیرامون مسائل جنسی لذت انگیز و بسیار شدید دور میزند .

نه مرد و سه زن مامور شده اند که در اطاق در بسته ای بنشینند و این کتاب را که از جمله‌آثار ظالمانه شمرده‌شده‌است بدقت مطالعه کنند و نظر خود را درباره توقیف‌و یا انتشار کامل آن اظهار کنند .

لاورنس در این کتاب درتوضیح صحنه های مربوط باحساسات جنسی افراط شدیدی کرده است داستان‌کتاب مربوط بیك زن اشرافی اصیل است که با شکاربان شوهر خود که از لحاظ جنسی ناتوان است نرد عشق میبازد .

محاکمه کتاب عاشق خانم چاترلی در معروف ترین دادگاه جنائی انگلستان جریا ن‌دارد .

«مروین گریفیت جانسون» دادستان اظهار داشت که ۱۳ فصل کتاب صحنه های شرم آور جنسی را مجسم‌می کند . وی گفت دوازده‌فصل از این ۱۳ فصل بطور وسیع‌و دقیق صحنه های جنسی‌را توصیف کرده که دیگر جای تخیل بیشتر برای انسان نگذاشته است .

«جرالد گاردینر» یکی از وکلای مدافع گفت که لاورنس در این کتاب عقیده دارد که بدون عشق اختلاط دو جنس میسر نیست و اتحاد زن و مرد عاشق چیز شرم‌آوری نیست بلکه شرم‌آور نزدیك شدن زن و مردی‌است که عاشق هم نباشند . قاضی محکمه گفته است که نه مرد و سه زن‌مزبور باید آنقدر در اطاق دربسته بمانند تا خواندن کتاب تمام شود آنگاه می توانند بمنزل بروند .

طلس صفحه

اندوه فردا

شوهرش میخواست باهم از اردوی برهنگان دیدن‌کنند

خانم زوآن‌مانسفیلد ۳۵ساله در برابر دادگاه شهر لوس آنجلس شوهرش را متهم کرد که بوی پیشنهاد کرده بود باتفاق هم‌بیکی‌از اردوگاههای‌برهنگان فرانسه رفته و از آنها دیدن کنند .

دادگاه تقاضای خانم را وارد دانسته و رای برجدائی آنها صادر کرد .

خانم مانسفیلدضمن بیانات خود اظهار داشت که شوهرش شب و روز از اردوگاه برهنگان فرانسه برای او صحبت میکرد و حتی در رختخواب بفکر زنان زیبا روی برهنه در فرانسه بوده‌است .

همه چیز از همه

سیمون سینیوره :
انحطاط اخلاقی جوانان فرانسوی را تهدید میکند

سیمون سینیوره ستاره متشخص وزیبای سینمای فرانسه میگوید :

در این دوره دیگر هنری بنام هنر بازی در فیلم وجود ندارد، زیرا هر کس که از راه برسد این شایستگی را در خود می بیند که نقش‌محوله را بر عهده گیرد .

بدینجهت زندگی هنرمندان سینما امروزه هر لحظه در خطر است و آنهارا ممکن است هر لحظه از استودیو اخراج کرده و یك گروه تازه نفس و نورا برسر کار آورند.

سیمون سنیوره که خود همسر ایومو نتان است زن پاکدل و محجوبی است که جز به هنر واقعی در بازی به چیزی نمی اندیشد و شوهر محبوبش را نیز تعلیم میدهد که چگونه ژستها و قیافه های خود را در برابر دوربین تنظیم کند.

سیمون سنیوره میگوید بزرگترین عاملی که ممکن است نسل معاصر فرانسه را نابود کند اکنون درفرانسه بوجود آمده است و آنهم انحطاط روز افزون و شدید اخلاقی است عادات‌و افکار مردم فرانسه بخصوص جوانان بدرجات پستی تنزل کرده است بطوریکه من وقتی پای خود را از پاریس بیرون میگذارم احساس راحت میکنم و مشام از بوی مشئوم هنر منحط پاریس نجات پیدا میکند اگر چه من خود فرانسوی هستم و باید بآن افتخار کنم و حتی بقول وطن پرستان افراطی ـ بدی های آنرا نیز خوبی جلوه دهم ـ ولی بهتر از همه آنست که انسان براست نرسیده با این همه ناچارم تعصبات بیجای خود غلبه کند وبگویم که در برخی از محافل آن که واقعیت اصلی موافق با منطق را بگوید برای من هیچ ناراحتی ندارد و نباید داشته باشد ، که بگویم انحطاط هنری فرانسه بپایه بلندی رسیده است آنچه غیر ضروری و ناشایسته است اینستکه من به‌دروغ از فرانسه ستایش میکنم .

شك نیست‌که امروزه هنوزمحافلی در فرانسه‌وجود دارد که هنرواقعی‌را وپیشروتر را میفهمد اما باید دانست که‌هنرمند بتشویق همگان دلگرم است و وقتی دید مردم همه‌از کسانی تمجید میکنند که جز به رقص «استریپ تیز» مشغول نیستند . ناراحت میشود و با سردی کاملی هنر را بکنار میگذارد و شاید هم فورا همرنگ رسوایان شود و در انحطاط و هرزگیهای بی پایان آنان غرق شود .

در مورد سینمای امریکا باید بگویم که گرچه فساد وآلودگی آن بپایه‌ای که انحطاط اخلاقی فرانسه رسیده نرسیده با این همه ناچارم بگویم که در برخی از محافل آن که

زن پاریسی

عبور از ۵ قاره

یك عکاس امریکائی بنام‌گوردن تنی بپاریس میرود و چون‌فرانسوی ها نسبت بزنان امریکائی اظهار عقیده کرده بودند باین فکر می افتند که هر جا منظره جالبی از زنان پاریسی دید فورا عکس‌برداری کند و در حقیقت زنان پاریسی را بوسیله عکس به امریکائیها معرفی کند او موفق شد که از زنان متعددی که دارای شغل‌های گوناگون بودند عکسبرداری کند ویا هرکدام هم مدتی صحبت کرد

تنی میگوید من عده زیادی از زنان پاریس را از نزدیك دیدم آنها بسیار جذاب هستند و بهزار وسیله خود را میارایند . زنان فرانسوی چه فقیر و چه غنی باشند یك چیز مشترك دارند و آن یك جذابیت غریزی است که مردرا فورا بخود جلب میکند . زنان فرانسوی زیبا ترین‌زنان دنیا نیستند بلکه زیباترین زنان جهان رادر کشورهای اسکاندیناوی و امریکا میتوان یافت‌لکن‌زنان فرانسوی‌بیشتر از زنان هر کشور دیگر میدانند که چگونه مردان را جلب کنند زن فرانسوی به هنر خود را در دلها می‌گنجاند و در این راه زیبائی‌تنها یك وسیله است که حتی قطعی هم نیست .

اغلب زنان فرانسوی بدون اینکه باندازه‌های بدن خود و تناسب آن توجه کنند شلوار میپوشند و شما یکی از زنان شلوار پوش را دراین عکس ملاحظه میکنید که در پلاژ معروف «سن تروپز» مشغول پرسه زدن است .

دیروز امروز

البته نادر و غیر متمرکز است وضع بدتری حکمفرما ست .

من از فیلم هائی که بر پایه اخلاقی استوار باشد و بیش از هر چیز درآن بر روی هنر و بازیها تکیه شده باشد ، خوشم میآید و خود نیز مایلم با مجاهدت تمام نقش خود را در چنین فیلمهائی ایفا کنم یك فیلم بزرگ که مرا سالهاست تحت تاثیر قرار داده همان مزدرس است که شوهرم درآن بازی کرد وکلوزو کار گردان نابغه آنرا تهیه کرده بود مردم دنیا امروزه طالب فیلمهای عمیق و متین هستند اندام های برهنه آنهارا زده است و آنها از دیدن قیافه های تشنگ و بازی های ناشیانه احساس تهوع میکنند

این جوان سیاه‌پوست‌که فقط نوزده سال دارد یکی از افراد پلیس پرزیدنت چومبه است . چومبه‌رئیس جمهوری ایالت کاتانگااولین کسی بودکه علم جدائی را درکنکوبرافراشت و خود- مختاری ایالت کاتانگا را اعلام نمود .

گوئی درپس چشمهای‌این جوان کنگوئی نگرانی‌عمیقی از سرنوشت آینده‌میهن‌اش نهفته است . ←

-۵-

درخشندگی و جلوه خاصی داشت .

ناقوس کلیسای سن میشل در فضا طنین انداز بود .

نسیم ملایمی‌که‌از جانب دریا میوزید گیسوان گارث را نوازش میداد ، بوی آب شور دریا و قیر از جانب بندر بمشام میرسید .

سلیا از دور دگل کشتی ها را میدید که برفراز برخی از آنها پرچمهای خارجی در اهتزاز بود و درکشتی‌های دیگر پرچم شورشیان امریکا برافراشته شده بود شورشیان از دو سال پیش این پرچم را برای خود انتخاب کرده بودند وهنوز برای مردم زیاد مانوس نبود .ولی بنظر گارث بسیار زیبا مینمود .

این پرچم از سیزده نوار قرمز و سفید که نماینده سیزده ایالت بود تشکیل میشد و دریك گوشه آن روی متن آبی سیزده ستاره سفید نقش شده بود .

ناقوس کلیسا خاموش شد . اکنون دیگر تنها جیك جیك پرندگان و صدای بهم خوردن شاخه‌های نخل براثر وزش باد ملایم به گوش میرسید .

دو سرباز جوان بطرف او پیش می‌آمدند . دیدن اونیفورم آبی، وجدو سرور مخصوصی در گارث ایجاد میکرد . سربازان جوان وقتی به نزدیك او رسیدند کلاه سه گوش آبی خود را بعلامت احترام از سر برداشتند :

« صبح بخیر خانم !

گارث در حالیکه لبخندی بر گوشه لبانش نقش بسته بود بملایمت جواب سلام سربازان را داد و سپس سر خود را بزیر انداخت و بقبچه چلوار را زیر بغل زد. ولی همه‌اش در تشویش بود که مبادا دختر خانم های پیر ویا خود بانو «تورلی» از پشت پنجره ناظر این منظره بوده باشند ...

در این صورت ممکن بود خانم تورلی اورا از مغازه‌اش بیرون کند و نزد عمه‌اش لوئیز یا بفرستد .

«نه ، هرگز پیش عمه‌ام نخواهم رفت . هیچ کس نمی‌تواند مرا باین کار مجبور کند ».

گارث در این افکار غوطه ور بود ولی تا وقتی که به سن ۲۱ سالگی نرسیده بود از خود اختیاری نداشت وبایستی مطیع اوامر دیگران باشد .

-۶-

گارث بهیچ‌وجه مایل نبود کار خود را درخیاطخانه تورلی ازدست بدهد و بهمین جهت دعا میکرد که جریان امروز منجر به‌بیرون کردن او از خیاطخانه نشود .

سرانجام تصمیم خود را گرفت و بسوی مناره برنارد که دراسکله قرار داشت راه افتاد .

میرفت و با خود میگفت هفته آینده اگر در خیاطخانه ماندم هفته آینده .... هفته آینده ... قدمهایش با آهنگ این کلمات روی آجرهای پیاده رو کشیده میشد در تمام‌دوران زندگی سلیا بابی صبری در انتظار آینده بود شاید از آنجهت که‌حال حاضر برای برآوردن رویاهای شیرین او مناسب نبود ولی امروز فکر اینکه فردا چه پیش خواهد آمد اورا سخت ناراحت و مضطرب میکرد .

سلیا ازدوران کودکی باتوخت و دوز سرکار داشت . پنج ساله بود که عمه‌اش «لوئیزیا» سوزنی بدست او دادو گفت :

«سلیا از حالا باید خیاطی یادبگیری » از آن پس پیوسته وقت خودرا در این راه صرف میکرد. اکنون که ۲۰ ساله بود بهتر از زنان چهل ساله باین فن آشنائی داشت . اما تاکنون کوچکترین فرصتی برای او پیش نیامده بود تاهنر خودرا نشان بدهد .

سلیادرین افکار غوطه وربود و از تصور اینکه ممکن است «تورلی» اورا از خیاطخانه خودبیرون کند قلبش فشرده میشد در حالیکه بسوی اسکله بیش میرفت از خدا میخواست او راکمك کند تا در سر کار خود درچارلستون باقی بماند .

ناگهان قوت قلبی در خود احساس کردو تصمیم گرفت‌باتمام قوا بامشکلات مبارزه کند .

«نه ! هرگز بدهکده بازنخواهم گشت . بهیچ‌وجه حاضر نیستم عمر خودرا مانند بستگان فقیرم به هدر بدهم » آفتاب درست در برابر او از افق سرکشید و انوار طلائی آن مستقیما به‌چشمان گارث تابید. آهسته خنده‌ای کرد :

«دنیا سراسر امید و آرزواست . اگر شخصی تصمیم بگیرد بیشك بمراد خود میرسد .»

خیابان «لامبول » فعالیت روزانه خودرا از سر گرفته بود. در جلو ساختمان زیبائی زن سیاه پوست جوانی مشغول جاروکردن پیاده‌رو بود. کمی دورتر زن سیاه پوست دیگری که روسری قرمزی

-۷-

بسرش بسته بود پله‌های جلو خانه‌را میشست .

سلیا این خیابان را پشت سر گذاشته بطرف اسکله پیش رفت با اینکه اول صبح بود جمعیت زیادی در اسکله دیده میشد .

عده زیادی برای خرید بسوی کشتی‌هائیکه بتازگی وارد بندر شده بودند هجوم کرده بودند. باربران برنج و چوب بانبار کشتی هاحمل میکردند .

زنان سیاه پوست و سفید پوست برای خرید ماهی در اطراف پیشخوان ماهی فروشها گردآمده و ملاحان باشلوار های گشاد خوب باشتاب در آمد و رفت بودند . سربازان شورشی با او نیفرمهای آبی رنك خود بقایق ها نشسته برای دفاع از مدخل بندر بطرف استحکامات پیش میرفتند . سلیا از مراقبتی که در دفاع از این دژها بعمل می‌آمد دوچار شگفتی شده بود .

سلاحهای این مردان جنگی در زیر تابش نور خورشیددرخشندگی خاصی داشت .

این افراد عموما تیراندازان ماهری بودندکه تمام عمر خودرادر جنگل های اطراف چارلستون به شکار گذرانده بودند ولی اغلب آنها تاکنون بسوی هدف جانداری که بتواندبه تیراندازی آنها جواب دهد شلیك نکرده بودند .

این عده عموما بعنوان چریك خدمت میکردند نیروی اصلی که ارتش شورشیان را تشکیل میدادند‌از سربازان حرفه‌ای تشکیل میشدکه تحت فرماندهی ژنرال واشنگتن انجام وظیفه میکردند .

عده‌این‌قبیل افراددر کارولین جنوبی زیاد نبود دراوایل جنك قبل از امضای اعلامیه استقلال از طرف اعضاء کنگره انگلیسهاسعی کردند چارلستون را متصرف شوند و برای این منظور ناگهان به دژ «مولتری» در مدخل بندر حمله ورشدند .

در آنزمان سلیا در ده زندگی میکرد .ولی آنقدر تعریف این جنك راشنیده بود که تمام صحنه‌های آن اکنون در نظرش مجسم‌میشد. دومین هنك کارولین جنوبی وظیفه دفاع از دژ «مولتری» رابعهده داشت مدافعین این دژمثل سربازانیکه امروز سوار قایقها میشدند هرگز جنك ندیده بودندولی شجاعتی که آن روز این مردان ازخود نشان دادند هرگز از خاطر ها فراموش نخواهد شد .

همین سربازان جنك ندیده ناوگان انگلیس راتارو مار کردند

-۸-

بطوریکه صبح روز بعد اثری از کشتی های انگلیسی باقی نمانده بود. از آن روز که سه سال تمام میگذشت هیچ کس درچارلستون صدای غرش توپهای انگلیسی را نشنیده بود .

فقط یك بار انگلیسها از راه زمین به شهر نزدیك شدند ولی پس از بررسی اوضاع همان شبانه راه عقب نشینی اختیارکردند تاعدتی دفاع دژ مولتری دردست سربازان سرهنك ماریون بود ولی چون بعدها از طرف انگلیسها هیچگونه حمله‌ای باین دژنشد «ماریون» باهنك خودش بخارج از چارلستون به نقاطی که وجود آنها لازم بنظر میرسید فرستاده شدند در این اثناء چارلستون بصورت بندر مهم زمان انقلاب درآمده بود . شورشیان چندبندر دیگر رانیز در اختیار داشتند و بازرگانان اروپائی باکمال میل کالاهای خودا برای آنها میفرستادند . ولی نیروی دریائی سلطنتی راههای اقیانوس راباشدت کنترل میکرد و باین جهت کشتی‌هاکمتر میتوانستند مستقیما از اروپا بامریکا مسافرت کنند .

معذالك فعالیت بندر چارلستون منحصر به کشتی هائی که از اروپا می‌آمدند نبود . در نزدیکی این شهر دردریای جنوب جزایر هند غربی برای تجارت آماده بودند . در این جزایر صد ها بازرگان هلندی فرانسوی پرتقالی حتی انگلیسی وجود داشتندکه باکمال میل‌کالاهای خودرابهرکس و هرکجا که بود میفروختند کشتی ها ازهمه طرف کالاهای مختلف باین جزایر حمل میکردند کشتی‌های دیگری نیز از چارلستون حرکت کرده و محمولات برنج وچوب خودرابا‌کالاهای آنها مبادله نموده و باشتاب اسلحه‌ومهمات برای جنگجویان و گاو آهن و لوازم دیگر برای کشاورزی و پارچه های ابریشمی برای ثروتمندان همراه می‌آورند .

قسمتی از این کالاها به ساکنین چارلستون فروخته میشد وبقیه بنواحی شمالی ارسال میگردید.

یکی از این صاحبان کشتی ها که با جزایر هند غربی تجارت میکرد شخص بسیار متهوری بنام «گودری برنارد » بود و سلیا امروز صبح برای خرید گریشه بمغازه اومیرفت .

مغازه برنارد یك ساختمان آجری بودکه نزدیك موج شکن قرار داشت و هنگامیکه سلیا به‌آن نزدیك میشد افراد چریك از این موج شکن سوار قایق ها میشدند . چریکها به محض دیدن

دلار دوای درد نیست

بقیه ازصفحه ٦

تلویزیون وجود دارد که من خودیك شب برنامه آنرا که کاملا بر وفق تمایلات اهالی تهیه میشود تماشا کردم • با همه احوال بنظر نمیرسد که این ترقیات مسئله پورتوریکو را حل کرده باشد• این جزیره‌کوچك بیش از ۲ میلیون ونیم جمعیت دارد معذلك همه آنها بطور عادلانه ای از ترقیات صنعتی کشور بهره مند نمیشوند • اکثریت کارخانه‌ها متعلق بشرکتهای امریکائی است‌ومردم واقعی بهیچوجه حقی در آن ها ندارند بخصوص این مسئله جلب توجه‌می کند که مردم بهیچوجه از آنها دل خوشی ندارند •

میل باستقلال

بدبختی و فقر باعث شده‌که بیش ازیك میلیون تن از مردم بامریکا مهاجرت کنندو همین مهاجرین‌هستند که برای جلب توجه امریکائیان به سرنوشت خود در ۱۹۵۰ به ترومن تیر اندازی کرده و در ۱۹۵۳ مجلس نمایندگان را بمسلسل بستند • این امر ناشی از تمایل شدید مردم به استقلال تام و تمام است در ۱۹۵۲ تعداد مخالفان و کسانیکه از رای دادن خود داری کردند خیلی‌بیشتر از هواداران قانون اساسی بود •و ناسیونالیستها در این مبارزه یك رهبر دارند و آن «آلبیزو کامپو» است لکن اورا مانند دیوانه ای محبوس کرده اند پورتوریکو برای غرب درس مهمی میدهد و آن‌عبارت از آنستکه پول تنها وسیله حل مسائلی که در کشور های کم رشد پیدا شده اند • نمیباشد •

در شرایطیکه دولار مثل مور و ملخ باینکشور ها روی آورد ممکنست بتوان آنرا بمثابه راه حلی تلقی کرد معذلك این وسیله ، وسیله منحصر بفرد نخواهد بود • امریکائیان بعد از جنگ معتقد شده اند که برای‌دادن حیات بکشور های کم خون میتوانند با دادن مقداری از گلبول های زاید خود به نتیجه برسند ولی اینطرز فکر در آسیا وامریکای لاتن باشکست وحشتناکی روبرو شده است • اگر پول را بمثابه خون تلقی کنیم باید گفت که انتقال خون در صورتیکه هردو منبع از یك گروه نباشند، غیر ممکن یا لااقل بی فایده است گو اینکه انتقال خون در مورد امریکا و کشور های پیشرفته صنعتی غرب به نتیجه مطلوب رسیده ولی در نقاط دیگر با شکست روبروشده است

در مورد کشور های کم رشد پول راه حل قطعی قضایا نیست زیرا هرگز بمردم نمیرسد دولار های‌امریکا بدست اشخاصی از قبیل کارمندان عالیرتبه امریکائی مقیم محل که مامور خرج آن هستند به وزراء ملاکین بزرگ کارمند حتی بازرگانان میرسد مردم واقعی ریزه هائی از آنرا که پس مانده غذای طبقات یاد شده است ، جمع میکنند که آن‌هم بنوبه خود دین مردم را تحقیر کرده و حقشناسی شان را از بین میبرد حال برای اینکه دولار های امریکائی به نتیجه مطلوب برسد قبل از هر چیز باید «صافی» هاراکه مانع‌گردش آن هستند از بین برد و اساس مالکیت را تغییر داد • باید ترتیباتی فراهم کرد که توده های وسیع مردم اعتقاد پیدا کنند که بعد از این ارزش «اصلی» متعلق بآنها است و آنها باید هم از لحاظ مادی و هم از لحاظ روانی به ترقی وپیشرفت خود عشق بورزند و این همان‌چیزی است که فیدل کاسترو کرده است وی با توجه بدو احساس عمیق و واقعی مردم‌امریکای‌لاتن‌یعنی خصومت باامریکا و میل بتساوی در حقوق اجتماعی و ارزشهای فردی ، نهضتی بوجود آورده است که هیچ سدی حتی دولار لااقل بنظر ما ـ بهیچ وجه قادر به جلو گیری از حرکت موفقیت آمیز آن نیست

(باری پاچ)

فرانسه الجزایر

بقیه‌ازصفحه ٦

در خلال این احوال دوگل در سراسر فرانسه مسافرت میکند وبه ایراد سخنرانی مشغول است و در باره عظمت ، قوت و اراده صحبت میکند .

او با بزرگواری و بطور ضمنی به ملیون الجزایر و پیوند های‌تازه آنها با کمونیستها اشاره کرد و گفت : «صلح در برابر خانه ماست و عملاهیچ مانعی درراه وجودندارد. لکن روزنامه لوموند چاپ پاریس وجدان ناراحت فرانسویان‌را که‌بار دیگر با بحران داخلی و جنك در خارج رو برو شده است منعکس ساخت ،جنگی که نه پایان می یابد و نه میتوان در آن پیروز شد .

لوموند نوشت : «بدون تردید اقدامات شوروی ، موادی برای استدلال به سیاستمداران وظامیانی میدهد که میگویند آرتش ما در الجزایر ،برای نجات‌غرب می‌جنگند ولی آیا اقدامات مزبور دلیلی‌نیست که ادامه جنك نفوذ کمونیستم رابه الجزایر می آورد ؟

تایم

آگهی قبول دانشجو

آموزشگاه عالی اختصاصی هواپیمائی‌کشوری کلاس مخصوصی برای تربیت مامورین موتورهای مولد برق تاسیس و تعداد سی (۳۰)نفر داوطلب که حداقل دارای گواهی‌نامه سوم متوسطه باشند میپذیرد.

داوطلبان باید واجد شرایط زیرباشند:

۱ـتابعیت ایران

۲ـ تندرستی و صحت مزاج

۳سن بین ۲۱تا ۲۸سال

٤ـعدم سوء پیشینیه بموجب گواهی مقامات انتظامی کشور

٥ـداشتن برك خاتمه خدمت یامعافیت دائم ازخدمت دیرپرچم.

٦ـداوطلبانی که بزبان انگلیسی و همچنین بامور مکانیك ودستگاه های مولد برق و موتورهای دیزل آشنائی داشته باشند حق‌تقدم دارند.

۷ـ داوطلبان بایدتعهد نمایند که پس‌از پایان دوره تحصیل در آموزشگاه بنقاطی که اداره کل هواپیمائی کشوری لازم بداند مشغول کار شوند.

۸ـ درصورتیکه تعداد داوطلبان از عده مورد نیاز زیادتر باشندبرای انتخاب عده‌لازم مسابقه ورودی بعمل خواهد آمد.

۹ـ دوره آموزش ۸ماه خواهدبود و پس‌از انقضای مدت مزبور فارغ‌التحصیلان برطبق مقررات عمومی استخدام کشوری به‌خدمت‌گمارده خواهند شد.

۱۰ـ دردوره آموزش ماهیانه ۱۰۰۰ (یکهزار ریال)کمك هزینه تحصیلی پرداخت خواهدشد.

داوطلبان واجد شرایط میتوانند برای ثبت نام واطلاع از سایر جزئیات از روز چهارشنبه ۲۰مهرماه لغایت سه‌شنبه (۱۰)آبان ماه ۳۹ بامدارك زیر درساعات اداری بدفتر آموزشگاه عالی اختصاصی هواپیمائی کشوری واقع‌درمهرآباد مراجعه نمایند،

۱ـعین مدرك تحصیلی

۲ـیك قطعه عکس ٤×٦

۳ـورقه خاتمه خدمت نظام وظیفه یامعافیت دائم

۱ـ۲ آ_۲۸٤۲۲

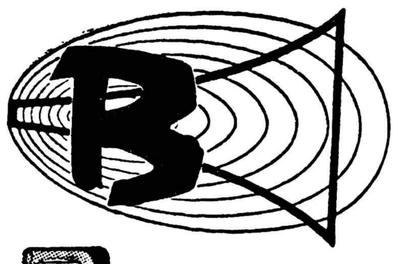

BOUYER
ELECTRO-ACOUSTIQUE

تمام وسائل پخش صو ت

بویه

اماکن عمومیـ استادیوم‌ـ میدان وغیره

صنعتیـ کارخانه‌ـ کارگاه ـ فرودگاه ـ غیره

مساجد

سینما‌ـ تماشاخانه‌ها

هتل‌ها

بیمارستان

پخش وتنظیم صو ت

دراستادیوم امجدیه باوسائل

بویه

صورت گرفته بطوریکه

صدا درکلیه نقاط استادیوم

یکنواخت پخش میگردد

نماینده انحصاری درایران

شرکت سهامی تکنیساز

خیابان شاهرضا نبش بهار شماره ۱۰ـ تلفن ٤۰۷۹۳ ـ ٤۲٥۱۸ ـ ٦۱٥۳۱

آ ـ ۲۸۷٤۰

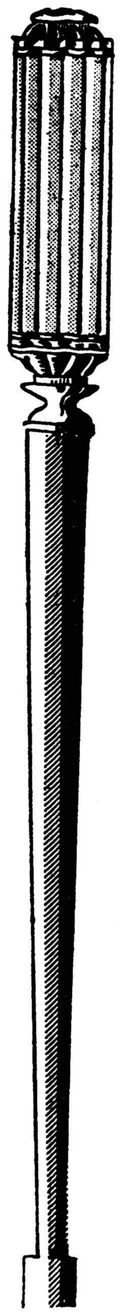

ECLATEC

L'ECLAIRAGE TECHNIQUE

انواع وسائل روشنائی

اکلراژتکنیک

اماکن عمومیـ جاده ـ خیابان‌ـ میدان‌ـ بلوار‌ـ

استادیوم‌ـ استخر وغیره

صنعتیـ کارخانه‌ـ ایستگاه راه‌آهن‌ـ فرودگاه

وغیره

روشنائی داخلیـ مغازه ـ منازل وغیره

روشنائی جایگاه سلطنتی

وخیابان ورودی

استادیوم امجدیه

باوسائل ولوازم

اکلراژتکنیک

تنظیم وتامین گردیده

آگهی بداوطلبین استخدام

آزمایش مقرر از داوطلبین استخدام درقسمت‌اداری وخاویارسازی شرکت سهامی شیلات ایران بعداز ظهر روزچهارشنبه ۱۱ آبانماه ۳۹ انجام خواهدشد بنابراین کلیه کسانیکه ثبت‌نام نموده‌اند بایستی از ساعت ۸ الی آخر وقت اداری روز مزبور جهت اخذ کارت ورودی به جلسه امتحان و اطلاع از محل آزمایش باداره‌کارگزینی کل شرکت مراجعه نمایند .

۱ـ٤ آ_۲۸٥٤۸ شرکت سهامی‌شیلات‌ایران

سازمان تشویق مردم بشرکت درانتخابات

از شما جوانان فعال وپرشور ومیهن پرست تقاضا میشود که برای تشویق وترغیب مردم جهت رای‌دادن وانتخاب نمودن نماینده حقیقی‌باما همکاری کنید نشانی خیابان منوچهری مقابل کوچه‌ژاندارك جنب مطب دکترجناب‌زاده اداره روزنامه نغمه‌دنیا

آ_۲۸۱۸۰ ۱ـ٥

آ_۲۸٦۸٦

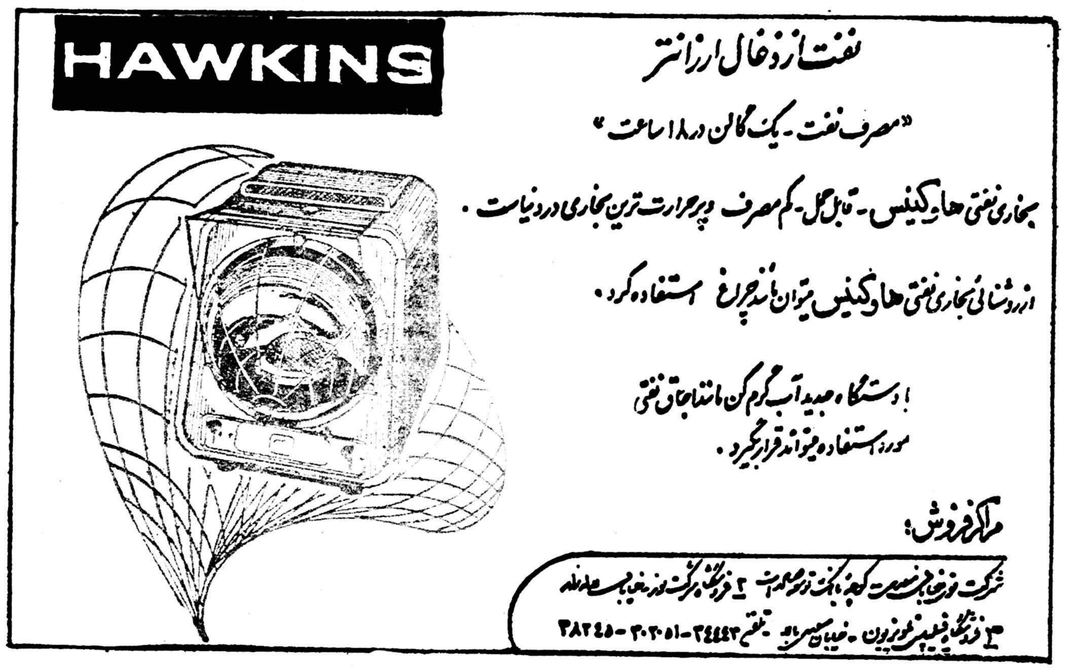

آ_۲۸۷۲۰

نماینده انحصاری : شرکت‌سهامی بازرگانی فضل

تلفن ۲۱۸۱۲

مرکز پخش : فروشگاه کلمن چهار راه لاله‌زار

تلفن : ۳۹۱۰۸

اجتماعی

سخن روز

جنب وجوش

در روزنامه نوشته شده بود که در محلات تهران جنب و جوشی شروع شده است برای شرکت در انتخابات انجمن شهر. راجع‌بانتخابات انجمن‌های شهری در سرمقالات روزنامه بحثهای کافی شده ودر اینجا لزومی برای گفتگو درباره آن نیست اما نکته قابل گفتگو همین جنب‌و جوشی است که در محلات پایتخت شروع شده ویا باید شروع بشود.

البته این جنب و جوش اگر مانند انتخابات مجلس فقط بمنظور انتخاب شدن و اشغال کرسی باشد مفید فایده‌ای نخواهد بود واگرنفعی هم داشته باشد فقط عاید کسانی خواهد شد که انتخاب میشوند. در حالیکه هدف انجمنهای شهر اجتماعی و عمرانی است ونگاهی بانتخابات و تشکیلات انجمنهای شهر کشورهای پیشرفته نشان میدهد که نقش این انجمنها در عمران و آبادی شهرها و امور اجتماعی بسیار زیاد است.

بهر حال غرض اصلی اینستکه انجمنهای شهر بتوانند وسیله‌ای برای شرکت مردم در امور مربوط بخود بشوند یعنی مردم بتوانند قسمتی از کارهای محلی مربوط بخود را، خودشان انجام بدهند .چنین منظوری تامین نمیشود مگر اینکه انتخابات انجمنهای شهر در دست خود مردم باشد و نمایندگان فعال و صالح و روشن بین مردم بتوانند بعضویت انجمنهای شهر در آیند .اینکار مستلزم شرکت دسته جمعی مردم کوچه و محلات در تعیین اعضای انجمنهای شهر است .آنچه در یك گوشه از تهران انجام‌گرفته ومردم هر کوچه نماینده‌ای را انتخاب کرده‌اند و از مجموع ۶۰۰ کوچه تاکنون ۶۰۰ نماینده برگزیده شده، نمونه‌ایست که میتواندرسایر محلات تهران نیز مورد عمل قرارگیرد و جنب و جوش برای شرکت در انتخابات انجمن شهر بر این اساس قرار بگیرد .

گفتنی در این باره زیاد است .

شاهنشاه دستور فرمودند بمشکلات کامیونداران فورا رسیدگی کنند

آمروز آقای آذر فر رئیس اتحادیه کامیونداران کشور بخبر نگار ما گفت که در شرفیابی روز چهارم‌آبان مشکلات کامیونداران مشروحا بعرض شاهنشاه رسید . و مورد توجه ملوکانه واقع شد شاهنشاه اوامری بآقای دکتر بهرامی وزیر کار صادر فرمودند که‌فورا بمشکلات کارکامیون‌داران رسیدگی بعمل آید .

رئیس اتحادیه کامیون داران‌افزود که دوظرف دو روز گذشته اقدامات دولت مبنی بر اجرای سریع اوامر شاهانه در واقع افراد اتحادیه صنف کامیونداران را امیدوار کرده است وی اضافه کرد که از هنگام صدور اوامر تا بحال که بیش از چند روز نمیگذرد وزارت کار و مامورین‌دولت بدستور آقای نخست وزیر فهرستی از مشکلات کامیونداران راخواسته‌اند آقای آذرفر در خاتمه گفت اوامر شاهنشاه و رسیدگی سریع دولت برای کامیونداران بسیار مسرت ـ بخش است .

تقاضای کارمندان بیمه‌های اجتماعی

امروز عده‌ای از کارمندان برکنار شده سازمان بیمه های اجتماعی کارگران بروزنامه آمده و تقاضا کردند تا سازمان نسبت بوضع آنان توجهی بنماید این عده میگفتند که سازمان بوجود ما نیازمند است وپس ازسالها خدمت تقاضا داریم‌مارا بسرکار اولیه برگردانند.

فروشندگان اغذیه فاسد جریمه شدند

در چندروز اخیر بازرسان اداره بهداشت بهداری شهرداری‌ضمن‌بازدید مغازه‌های فروشنده مواد غذائی واماکن عمومی تهران ۴۴۴ نفر از پیشه‌وران رابعلت عدم اجرای دستورات‌بهداشتی این‌اداره و همچنین فروش اغذیه فاسد و تقلبی تحت تعقیب قرارداده وپرونده های آنانرا بدادگاه کل بهداری شهرداری تحویل نمودند .

ازاین عده جمعا مبلغ سیصد وهشت هزار وبیست ریال جریمه نقدی دریافت شد واین مبلغ‌نسبت‌به‌جرائمی که‌در هفته های ماقبل از پیشه‌وران مختلف دریافت گردیده بمیزان قابل ملاحظه‌ای بیشتر بوده‌است‌با اینکه‌اداره کل بهداری شهرداری بموازات تشدید فعالیت‌های شهرداری درمورد مبارزه باگرانفروشی فعالیت‌های‌دامنه دار خودرا برای جلوگیری از فروش اغذیه فاسد و تقلبی افزایش داده‌است معهذا این امرحیاتی بدون همکاری مردم با این اداره کاملا صورت تحقق نخواهد یافت اینست که‌اداره کل بهداری شهرداری از قاطبه مردم انتظار دارد هروقت بابیشه ورمتخلفی روبروشدند اورا بوسیله تلفن شماره ۴۵۰۸۸ باین اداره معرفی نمایند تا تحت تعقیب قرار گیرد .

ساکنین جمال‌الحق میگویند :

محل خاصی برای دبیرستان پیدا شده

جلسه انجمن محلی خیابان‌جمال الحق با حضور کلیه اعضاءتشکیل شدآقای مهندس‌یارسا گفت‌آقایان مهندس رسولی و بنی احمد همواره به امور مردم رسیدگی می نمایند وی‌بدین لحاظ از آنان تشکر کرد.

دبیرستان

آقای آبائی گفت مدتها است کموزارت فرهنگ عدم‌محل مناسب را درمحل‌اشکالی برسرراه تاسیس دبیرستان می شمارد و چون‌اکنون محل مناسبی پیدا شده مردم از وزارت فرهنگ تقاضای توجه فوری را می نمایند .

جشن مردم

آقای بنی احمد گفت به مناسبت میلاد شاهنشاه مردم جشن مفصلی ترتیب داده اند وی تقاضا کرد تا در انجمن هم بدین مناسبت مجالسی تشکیل شود آقای فیض محمدی در باره اسفالت کوچه پارسامطالبی بیان داشت واز انجمن تقاضای رسیدگی کرد .

گم شده

دیپلم تخصصی جراحی

اینجانب دکتر منوچهر گرجی تهرانی در آبادان مفقود شده از جوینده خواهشمنداست به آبادان بیمارستان بوعلی مراجعه نموده و مژدگانی دریافت دارد .

دکتر منوچهر گرجی تهرانی‌رئیس بیمارستان شیر و خورشید سرخ آبادان

۳-۱ آ-۲۵۵۲۷

چك بشماره ۸۹۳۱۰

بانك کشاورزی بمبلغ یکمیلیون ریال بتاریخ بیست‌ویکم دیماه۱۳۳۹ بحواله کرد آقای‌محمد علی‌خواجه‌نوری که در متن چك قید شده «بابت کاظم آبادساوجبلاغ» مفقود شده و از درجه اعتبار ساقط است .

سید باقر مهنا

آ-۲۵۴۷۵

پیام وزیربهداری بمناسبت «روز مرك تریاك» :

تریاك رو بزوال است

ولی سم خطرناکتری بنام هروئین جانشین آن شده

دیروز وزیر بهداری طی پیامی بمناسبت « روز مرك تریاك »گفت تریاك در ایران رو بزوال است ولی سم خطرناکتری بنام هروئین جانشین آن میگردد .

سخنگوی وزارت بهداری دیروز گفت هفتم آبان‌ماه سال ۱۳۳۴ در دولت جناب آقای علاءاولین قانون منع کشت خشخاش بتصویب رسید بافتخار اینروزکه‌بنام روز مرك تریاك نامیده می‌شود هرسال تشریفاتی از طرف وزارت بهداری در تهران و ادارات بهداری در شهرستانها انجام میگیرد .

بهمین‌مناسبت دیروزآقای دکتر جهانشاه صالح وزیر بهداری‌پیامی از رادیو فرستاد که متن آن باین شرح‌است :

هموطنان عزیز

امروز مصادف باپنجمین سالی است که مبارزه باتریاك بپیروی‌از منویات مبارك شاهانه‌بطورمستمریکی از برنامه های اساسی دولتها قرار گرفته و دربرانداختن اعتیاد بمواد مخدره که زیان ملی و اجتماعی و بهداشتی آن امروزه بردنیا واضح و محقق گردیده است جهدفراوان میشوداقدامات‌ارزنده‌ای که‌دولت‌وملت ایران دراین راه نموده و می‌نماید قدر و منزلت جهانی مارا بالا برده وبکرات مارا در مجامع بین‌المللی بعنوان نمونه‌ای ممتاز و قهرمانی شایسته ستوده‌اند هرتوفیقی نصیب شده ناشی از حسن استقبال و خواست‌های شما هموطنان گرامی بوده‌استطی چند قرن‌اعتیاد تریاك در کشور عزیزما ریشه‌دوانیده و کشت خشخاش که در نیمه قرن نوزدهم بمنظور بهره اقتصادی در سیاری از نقاط ایران شروع و بمروزایام رواج یافت وبتدریج بلای جان و سرچشمه خسران گردید و داشت کار بجائی میرسید که استعمال تریاك امری عادی مانند سیگار کشیدن شود و زشتی این اعتیاد شوم که‌همیشه ملحوظ نظر مردم کشور بوده‌است از بین برود

خوشبختانه درهفتم آبان ۱۳۳۴ در دولت جناب آقای علاء عطای تریاك به‌لقایش بخشیده شد و با تصویب قانون کشت خشخاش اقدامی جسورانه درمبارزه بااعتیاد بمواد مخدره بعمل آمد . شاید در آن روز بسیاری کسان‌باورنمیکردند که‌این قانون جامعه عمل پوشدو امروز همان افراد دیر باور معترفند که شاید کمتر قانونی از صدر مشروطیت تاکنون بدین قوتاجرا شده باشد .

روز ۷آبان روز مبارکی است‌در چنین روزی مانعی بزرك از راه پیشرفت ملی مابسوی تعالی وترقی برداشته شد و امروز که ۵ سال از مبارزه باتریاك میگذرد میتوان گفت اعتیاد بافیون در طبقه فعال مملکت تقریبا خاتمه یافته و صحبت اعتیاد برای نسل آتی شرح تاریخ گذشتگان خواهد بود .

البته ادعا نمیشود که این اعتیاد شوم بکلی از بین مردم‌رخت‌برجسته است زیرا عادتی که محصول چند قرن اعتیاد باشد در ظرف چندسال ریشه کن نخواهدشد و احتیاج بزمانی طولانی تردارد بعضی چنین شایع کرده‌اند که اگر تریاك رو بزوال است بجای آن سمی‌خطرناك تربنام هروئین جانشین شده است در حالی که هروئین یکی از مشتقات تریاك است و اگر تریاك از بین برود هروئین وجود خارجی نخواهد داشت‌ضمنا اینگونه‌اعتیادات زیان آور خاص کشور ایران نیست و هر جامعه متراکم از این قبیل مفاسد دارد که وظیفه دولت هامبارزه باآن است .

در مورد ورودتریاك از کشورهای خارج اخیرا اقدامات‌مجدانه‌ای بعمل آمده که نتایج آن قریبا مشهود خواهد شد ـ درباره دستگیری قاچاقچیان و کسانیکه برای سود شخصی با حیات مردم بازی میکنند بشدت هر چه تمامتر عمل میگردد ـ از یکسال قبل تاکنون تنهادر تهران ۵۳۳ رای جنائی ۳۱۸۵ رای‌جنحه‌ای در مورد این قبیل اشخاص صادر شده است ـ در طول ۵سال گذشته جمعا ۱۲۰۷۰ کیلو تریاك قاچاق کشف و ضبط گردیده و ۵۲۱۴ هکتار مزارع خشخاش محو شده است وهمین نمونه بارزی‌ازمجاهدات مداوم در بر انداختن فساد تریاك از مملکت میباشد.

در خاتمه توفیق شما هموطنان عزیز را که با همکاری صمیمانه‌خود نهضتی بزرك علیه مواد مخدره‌بوجود آورده‌اید ازخداوند متعال مسئلت نموده امیدوار است روزی برسد که کشور عزیز ما برای همیشه ازلوث این فساد بکلی پاك گردد.

در تلویزیون

شب شنبه گذشته آقای دکتر آذرخش مدیر کل نظارت بر مواد مخدره‌سخنرانی از تلویزیون ایران بمناسبت روز مرك تریاك درباره « اعتیاد و مواد اعتیاد دهنده »ایراد داشت.

در انجمن های محلی شهر

در دوشان تپه

هرکس درنهر ظرف بشوید جلب‌میشود

جلسه انجمن محلی دوشان تپه با حضور هیئت‌مدیره‌درمنزل‌آقای‌منوچهر نیری تشکیل گردید .

دراین جلسه آقای مهندس غفور زاده رئیس برزن ۱۴ طبق دعوت قبلی حضور داشت.

آقای مقوم غفاری رئیس انجمن از نتایج همکاری و تشریك مساعی برزنها وانجمن‌های محلی شرحی بیان نمود و ضمن تشکراز برزن۱۴ توجه مامورین رابنقاطی موجود محل جلب وباین نکته اشاره نمود که تنها نشان افتخار و لیاقت هررئیس برزن‌پیشرفت امور عمرانی برزن مربوطه است .

سپس آقای فتح‌اله مومنی درمورد تاخیر جدول کشی برخیابان فرح‌آباد که‌انجام آن ضمن افتتاح چاه عمیق‌مورد موافقت آقای‌ذوالفقاری‌واقع‌شده‌صحبت کرد .

آقای حسینی روحانی محل نیز در اطراف قطعات زمین بدون حصار واقع درکوچه‌های حافظ و سعدی‌ودهخدا که صاحبان آنها غالبا دراثر طمع ورزی نسبت بساختمان آنهااقدام نمیکنند مطالبی‌گفت قرار شد بدوا وسیله‌برزن بصاحبان آن اراضی اخطار شود ودر صورت استنکاف و تسامح آنها درمحصورکردن‌زمینهای‌خودرا‌سا وسیله برزن اقدام لازم معمول گردد .

آقای نیری نیز تقاضای تعقیب و اخذ جریمه از ساکنین منازلی که‌با شستن البسه و ظروف آلوده درجوی آب عمومی سلامت ساکنین محل را دچار مخاطره میسازند‌نمودنظراکثریت براین قرار گرفت که‌این قبیل افراد ضمن نامه به‌دادگاه برزن ۱۴معرفی شوند تا طبق قوانین جاری مورد‌تعقیب واقع گردند .

شورای برزن ۱۳

تقاضادارد درشمال شرق پارك‌احداث‌شود

جلسه هفتگی شورای همکاری‌برزن ۱۳ بریاست تیمسار قریب با حضور آقایان مظاهری رئیس و فرزین پور معاون برزن و آقایان محمد علی روشن و حاج تقوی و حاج مظاهری و ابوالقاسم سرمد و حاج اسلامی و عباس قاضی زاده و چنگیزی و جوبین و جلال احمد خاتلو تشکیل شد از طرف شورا اظهار امیدواری شد که اولا محل پادگان عشرت آباد درآتیه نزدیکی با انتقال سرباز خانه بخارج از شهر تبدیل به پارك عمومی گردد و همانطور که محل سرباز خانه باغ‌شاه حسب‌الامر اعلیحضرت‌همایون شاهنشاه به‌پارك عمومی‌تبدیل خواهد شد با این اقدام در شمال شرق تهران نیز موجبات تصفیه هوا و ایجاد گردشگاهی برای مردم این‌ناحیه فراهم گردد

در این جلسه آقایان اعضاء درباره روشنائی خیابان ها و کوچه ها مطالبی بیان‌داشتند وقرار شدنامه‌ای از طرف شورابرای تکمیل سیم‌کشی ونصب ترانسفورماتور دراین حدود به بنگاه برق نوشته شود اعضای شورا تقاضا کردند تاموضوع بهای برق شرکت های خصوصی مورد توجه و رسیدگی قرار گیرد .

برق نازی‌آباد

جلسه شورای معتمدین نازی آباد به ریاست آقای آذرهوش تشکیل گردید دراین جلسه‌از وضع‌مدارس وکمبود دبیر وآموزگار گفتگو به عمل آمد از طرف شوراتلگرافی دراین موردبه‌پیشگاه شاهانه‌مخابره شد دراین جلسه در اطراف تولد نوزاد در بار سلطنتی و گرانی‌نرخ برق و سایر مسائل مطالبی بیان شد

انجمن بتقاضای مردم رسیدگی کرد

جلسه انجمن محلی کوی‌مهناز به ریاست آقای حیدری و با حضور آقایان عظیمی ـ ملکی ـ خانوردی آقاپور ـ عباسی ـ اخلاقی ـ علی زاده و جمعی از اهالی د رمحل انجمن تشکیل شد دراین جلسه اعضای انجمن در باره نامه های مردم به مقامات مربوطه مطالبی بیان داشتند وبر طبق پیشنهاد مردم قرار شد مجددا تقاضای اهالی را به‌اطلاع سازمان‌های مسئول‌برسانند آقای ملکی پیشنهاد داد تا ازآقای وزیر کشور و شهردار تهران‌برای بررسی به نیازمندی های مردم‌دعوت شود این پیشنهاد مورد موافقت واقع شد .

حل‌هفت‌اشتباه

۱ ـ در پهلوی شیریك علامت بیشتر دیده میشود .
۲ـ برتعداد میله‌های قفس یکی اضافه شده است .
۳ـ جهت دریچه چهارپایه بزرگتر تغییر کرده است
۴ـ ابروی شیر تغییر یافته است .
۵ـ پای راست دختر بچه چاقتر شده است .
۶ـ بر تعداد فرهای کاغذی سرهمین شخص یکی اضافه‌شده است .
۷ـ استخوان کوچکتر تغییر شکل یافته است .

برنامه امتحانات ورودی دوره‌های دکتری دانشکده ادبیات‌درسال تحصیلی۳۹ـ۱۳۴۰

۱ـ دوره دکتری فلسفه و علوم تربیتی

سه شنبه ۱۰ر۸ر۳۹ ـ الف : از ساعت ۸تا ۱۰ صبح نوشتن یك مقاله بفارسی راجع بیك موضوع فلسفی

ب : از ساعت ۱۰ تا ۱۲ صبح ترجمه وتفسیر کتبی (بزبان فارسی) یکی از متون معروف (بزبان های انگلیسی ـ فرانسه ـ آلمانی)

ج: از ساعت ۴ تا ۶ عصر ترجمه و تفسیر کتبی (به زبان فارسی) یکی از متون معروف‌فلسفه اسلامی به زبان عربی

۲ـ دوره دکتری تاریخ

چهارشنبه ۱۱ر۸ر۳۹ ـ الف : از ساعت ۸ تا ۱۰ صبح ترجمه و تفسیر کتبی (بزبان فارسی) یکی از متون تاریخی بزبان عربی)

ب: از ساعت ۱۰ تا ۱۲ صبح ترجمه و تفسیرکتبی (بزبان فارسی) یکی از متون تاریخی (بزبان های فرانسه ـ انگلیسی ـ آلمانی)

ج : از ساعت ۴ تا ۶ عصر نوشتن یك مقاله (بفارسی) راجع‌بیکی از مسائل تاریخی

۳ـ دوره دکتری زبان وادبیات فارسی

پنجشنبه ۱۲ر۸ر۳۹ الف : ازساعت ۸ تا ۱۰صبح زبان عربی

ب : از ساعت ۱۰ تا ۱۲ صبح زبان فارسی

ج : از ساعت ۴ تا ۶ عصر زبان خارجه

۴ـ دوره دکتری جغرافیا

شنبه ۱۴ر۸ر۳۹ الف : از ساعت ۸ تا ۱۰صبح ترجمه و تفسیر (بزبان فارسی) یکی از متون جغرافیائی به زبان عربی

ب : از ساعت ۱۰ تا ۱۲ صبح ترجمه و تفسیر(به زبان فارسی) یکی از متون جغرافیائی (بزبان های فرانسه ـ انگلیسی ـ آلمانی)

ج : از ساعت ۴ تا ۶ عصر نوشتن یك‌مقاله راجع بیکی از مسائل جغرافیائی

ضمنا به اطلاع می رساند که امتحانات‌شفاهی‌پس از امتحانات کتبی طبق برنامه از موادی که قبلا اعلان شده بعمل خواهد آمد . داوطلبان باید کارت ورودی را یك روز قبل از امتحان از دفتر دانشکده دریافت دارند به کسانی که کارت ورودی‌دردست نداشته باشند اجازه شرکت در امتحانات داده نخواهد شد .

۱ـ۲ آ-۲۸۷۵۸ اداره دفتر دانشکده‌ادبیات

گودیر

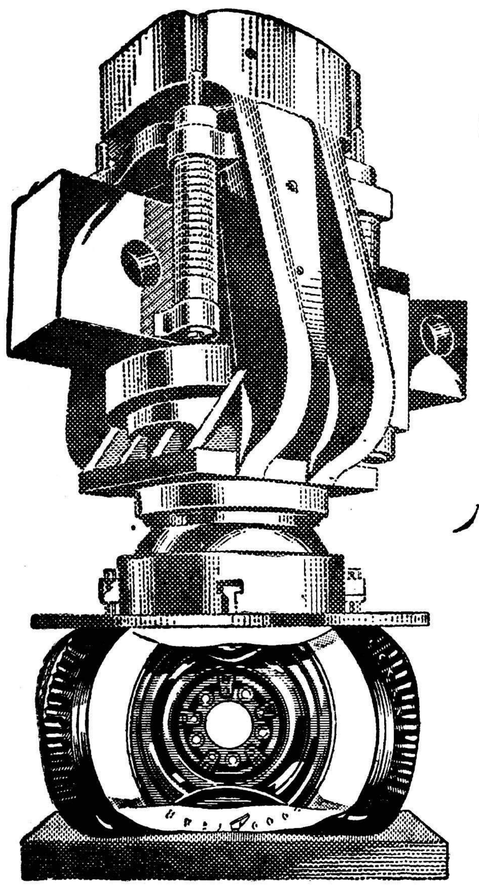

لاستیکهای نایلن

3T

با ۱۳ تن فشار

آزمایش میشود

۴-۳۷

GOODYEAR

STRICK & ELLERMAN LINE

خط کشتیرانی استریك و الرمن

سرویس مرتب از انگلستان وقاره اروپا

حمل مستقیم

به

ایران وسایر بنادر خلیج فارس

کشتیها برای انگلستان وقاره اروپا بار قبول مینمایند وهمچنین برای بنادر دریای قرمز و بنادر دریای مدیترانه درسر راه بار قبول مینمایند

(بطور مستقیم یا غیرمستقیم)

برای تعیین نرخ کرایه وسایر مشخصات بادرس زیر مراجعه فرمائید

FRANK.C. STRICK & Co (BUSRAH) Ltd.

KHORRAMSHAHR BASRAH BAGHDAD

OR TO THE JOINT BOOKING AGENTS :-

S DORABJEE & SON
77, AVE FERDOWSI.
TEHRAN, IRAN.
TELEPHONE:-45357 & 40419

S. A. LEVANT EXPRESS TRANSPORT (IRAN)
403. AV SAADI. TEHERAN.
(TELEPHONE : Nos. 24669, 27270)

OR TO
FRANK C. STRICK & Co. Ltd.,
12-20. CAMOMILE STREET
LONDON. E.C.3.

برنامه حرکت کشتی های استریك والرمن از انگلستان به‌بندر خرمشهر

	نام کشتی	تاریخ خروج	تاریخ ورود به‌بندر خرمشهر
از لندن	بلوچستان	درحدود۲۹ اکتبر	ورود به‌خرمشهر آخر نوامبر
	سیتی اف الی	درحدود۲۹ اکتبر	ورود به‌خرمشهر آخر دسامبر
	تانگستان	درحدود۱۰ اکتبر	ورود به‌خرمشهر اواسط دسامبر
	سیتی‌اف‌کلکته	درحدود اواسط‌نوامبر	ورود به‌خرمشهر اوایل ژانویه
از لیورپول	کوهستان	درحدود آخرنوامبر	ورود به‌خرمشهر آخر دسامبر
	نگارستان	درحدود ۳ نوامبر	ورود به‌خرمشهر آخر نوامبر
	فلورستان	درحدودنیمه‌دوم‌نوامبر	ورود به‌خرمشهر نیمه‌دوم‌دسامبر
از منچستر	مری‌گای	درحدود۲۹ اکتبر	ورود به‌خرمشهر اواسط دسامبر
	سیدبوری‌هیل	درحدود ۱۲ نوامبر	ورود به‌خرمشهر آخر نوامبر
از گلاسکو	سیدبوری‌هیل	بارگیری را تکمیل میکند درمنچستر	ـ
ازمیدل‌اسبورك	تانگستان	بارگیری را تکمیل میکند درلندن	ـ
	کوهستان	بارگیری را تکمیل میکند درلندن	ـ
ازگرینچ‌موت	کوهستان	بارگیری را تکمیل میکند درلندن	ـ
از آنتورب	تانگستان	بارگیری را تکمیل میکند در منچستر	ـ
	سیتی‌اف کلکته	بارگیری را تکمیل میکند درلندن	ـ

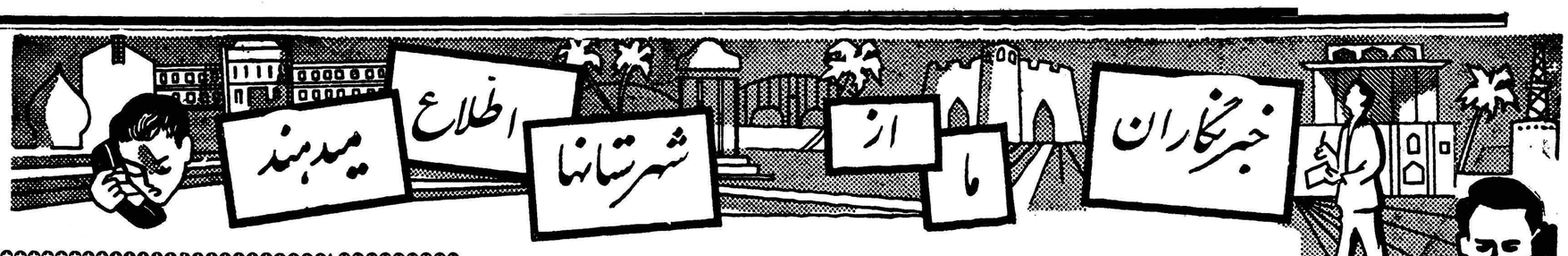

چند خبر کوتاه

● سمنان ـ چند روز قبل طی‌جلسه‌ای که در سالن شهرداری تشکیل شد آقایان فرماندار ، دادستان ، رئیس شهربانی ،علی فروزش . حاج جلیل صالحی ، حاج محمود طاهری وحاج مصطفی تیمور زاده بسمت اعضای‌انجمن حمایت زندانیان این شهرستان‌انتخاب گردیدند .

■ بندرپهلوی‌ـچند روز قبل بمناسبت انتقال آقای صمیمی‌دادستان بندرپهلوی از طرف آقای ناظمی فرماندار این شهرستان مجلس تودیعی در اطاق بازرگانی برگزارشد و آقایان فرماندار وقصرت معتمد رئیس اطاق بازرگانی‌و فخر رئیس اداره ثبت از خدمات‌گذشته آقای صمیمی اظهار قدردانی‌نمودند.

● قوچان ـ چند روزقبل آقای‌حبیبی مدیر کل فرهنگ خراسان برای بازدید تاسیسات فرهنگی قوچان باین شهر وارد شد و پس از بازدید و صدور دستوراتی جهت پیشرفت امور فرهنگی قوچان بمشهد مراجعت کرد .

●سمنان ـ دو نفر مهندس برای نصب موتور جدید برق سمنان باین شهروارد شدند و مشغول کار گردیدند .

با نصب این موتور ،نیروی برق شهرستان سمنان بطور شبانه روزی‌تامین خواهد شد .

■ خمین ـبااستخدام‌عده‌ای‌آموزگار کادر آموزشی آموزشگاه های خمین و قراء تابعه تکمیل شده است و اولیای دانش آموزان از این اقدام مفید اظهار خشنودی میکنند .

●کلاردشت ـ چند روز قبل آقای قانع رئیس ادارهٔ فرهنگ نوشهر به کلاردشت وارد شد و از آموزشگاه های این منطقه بازدید کرد .

آقای قانع برای پیشرفت امور فرهنگی کلاردشت دستورات مفیدی به متصدیان مربوطه صادرنمود.

● کرمانشاه‌ـدوشب قبل‌یك‌اتومبیل وانت «استودبیکر» که حامل مقدار زیادی الوار بود در نزدیکی ماهیدشت کرمانشاه بعلت نامعلومی واژگون‌شد و در این حادثه دونفر از سرنشینان آن‌جان‌سپردند .

تقلیل حوادث

خبرنگار ما در کرمان مینویسد براثر اقدامات آقای سروان عباس کامور رئیس راهنمائی و رانندگی کرمان «عکس بالا» در سال‌جاری میزان حوادث و تصادفات‌وسائط نقلیه در این شهرستان تقلیل‌یافته است .

علاوه بر تاسیس کارخانهٔ قند

درشاهرود کارخانهٔ تصفیه شکر ایجادمیشود

برای حمل‌محصول این‌دو کارخانه

راه‌آهن تهران ـ مشهد بسوی‌قریه فرح‌آباد منشعب میگردد

چندی پیش اطلاع داده شد که‌از طرف خانم توران عضدی همسر آقای وزیر امور خارجه یك کارخانه قند در قریه«فرح‌ـ آباد» واقع در ۷ کیلو متری شاهرودتاسیس میشود و مقدمات کار از هر لحاظ فراهم شده است .

اینك خبرنگار ما در شاهرود اطلاع میدهد : بقرار اطلاع خانم عضدی در نظر دارد که علاوه بر تاسیس کارخانه قند یك یك کارخانه تصفیه شکر نیز در قریه «فرح آباد» ایجاد کند و وسائل مورد نیاز آن به آلمان سفارش داده شده ،است احتمال میرودتا اواخر سال جاری برای نصب آن اقدام گردد .

بقرار اطلاع برای ایجاد خط آهن انشعابی از راه آهن تهران ـ مشهدتا قریه فرح آبادشاهرود مذاکراتی با مسئولین ناحیه راه آهن شمال شرق در جریان است و با این ترتیب امید میرود که مشکل اساسی حمل و نقل محصولات کارخانه های قند و تصفیه شکر که بزودی در این قریه نصب میگردد مرتفع شود .

کشاورزان شاهرود از این اقدام سودمند خانم عضدی که در توسعه امور کشاورزی وپیشرفت وضع این شهرستان تاثیر فوق العاده‌ای دارد اظهار خشنودی میکنند .

عزیمت اکیپ بهداشتی

طبق گزارش خبرنگار ما در سبزوار چند روز قبل به دستور مسئولین بهداری استان خراسان دو نفر پزشك و ده نفر از کارمندان بهداری سبزوار برای شرکت در عملیات جلو گیری از سرایت‌بیماری وبا به منطقه مرزی طیبات عزیمت کردند . طیبات در نوار مرزی‌ایران وافغانستان واقعشده است .

اولین کلنك بزمین زده شد تادومین‌قسمت لوله‌کشی‌شروع شود

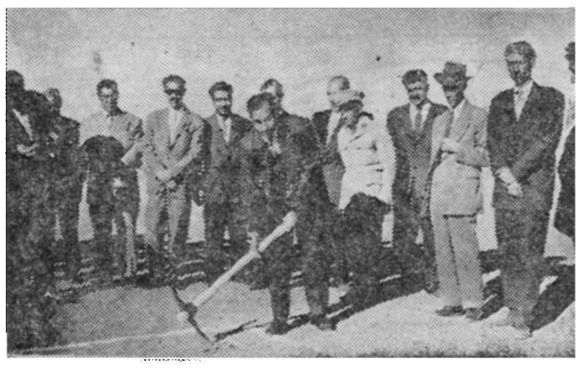

طبق گزارش خبرنگار ما در میر جان چند روز قبل دومین قسمت برنامه لوله کشی آب سیرجان بازدن اولین کلنك بوسیله آقای نامور فرماندار این شهرستان شروع شد در مراسم زدن اولین کلنك روسای ادارات دولتی و جمعی از محترمین و معاریف سیرجان حضور داشتند و آقای فرماندار طی نطقی به اهالی مژده داد که لوله کشی آب این شهر به زودی خاتمه می یابد درعکس بالا آقای فرماندار هنگام زدن اولین کلنك دیده می شود .

شوق وانتظار

در دو شماره گذشته قسمتی از گزارشهای خبرنگاران ما درشهرستانها پیرامون مراسم روز چهارم آبان و جشنهای با شکوه و کم نظیر ولادت شاهنشاه‌و همچنین‌مجالس دعا وشادمانی برای سلامتی علیا حضرت ملکه فرح پهلوی‌و نوزاداعلیحضرتین باستحضار خوانندگان عزیز رسید . ظرف ۴۸ ساعت اخیر مجددا تلگرافات بیشماری درباره همین مراسم از خبرنگاران مادرسراسر کشور رسیده که اگر بخواهیم حتی بطور اختصار از تمام آنها استفاده کنیم چندین روز ، تمام صفحه اخبار شهرستانها اشغال خواهد شد . و متاسفیم که جای محدودما در این صفحه اجازه انعکاس اینهمه احساسات پرشور وبی‌شائبه وکم‌نظیر اهالی محترم شهرستانها را نسبت بشاهنشاه ونوزاد اعلیحضرتین نمیدهد و از اینجهت از خوانندگان گرامی شهرستانهامعذرت‌میخواهیم‌ولی‌آنچه‌در خلال‌تلگرافات واصله‌قابل ذکر میباشد اینستکه در تمام شهرستانها مردم و طبقات‌مختلف قصد دارند تا روز ولادت نوزاد اعلیحضرتین بجشن و سرور و شادمانی خود ادامه دهند و با بیصبری تمام گوش بزنگ تهران هستند تاهرچه زودتر خبر تولد فرزند والاگهر شاهنشاه را بشنوند .

کلاس کتابداری

اخیرا از طرف اداره فرهنگ قزوین کلاسی بنام «کلاس کتابداری»دائر شده است دراین کلاس از هر آموزشگاه یکنفر آموزگار شرکت دارد و اسلوب جدید کتابداری به آموزگاران تدریس میشود .

ورود استاندار

خبرنگار ما در کرمان‌گزارش میدهد : قبل از ظهر دیروزآقای عبدالوهاب اقبال استاندار کرمان که‌دو ماه قبل برای معالجه به اروپا عزیمت کرده بود با هواپیما وارد کرمان شد . در فرودگاه کرمان روسای ادارات دولتی ، رجال ، معاریف ، نمایندگان کارگران و وجوه طبقات اهالی از وی استقبال کردند .

انتصابات در شهرستانها

نیشابور ـ آقای محمد علی ناظمی ، فرماندار .
رفسنجان ـ آقای دکتر احمد ضیاء ابراهیمی ، رئیس بهداری
نقده ـ آقای سالاری ، معاون فرمانداری و سرپرست شهرداری ـ آقای اصفهانی رئیس بانك صادرات و معادن
مشگین شهر ـ آقای ستوان غلامحسین رضوان ، رئیس‌شهربانی

کشاورزان کود شیمیائی مصرف‌میکنند

خبر نگار ما در سمنان می نویسد چند روز قبل جلسه شورای کشاورزی سمنان با حضور جمعی از مالکین و کشاورزان این شهرستان درفرمانداری تشکیل گردید دراین جلسه نماینده اعزامی مرکز و آقای ذوالفقاری کارمند اداره کشاورزی سمنان در باره تاثیر کود شیمیائی در افزایش سطح تولید کشاورزی مطالبی بیان داشتندو پس از بحث ومذاکرات مفصل قرار شدکشاورزان سمنان و قراء تابعه در سال جاری از کودشیمیائی استفاده کنند .

دستگاه ابوعطا مینواخت که سه‌کیلوونیم تریاك ازداخل‌کاسهٔ تارش کشف شد

نوازنده عاشق بجای دیدار معشوقه بزیارت میله‌های زندان رفت !

دختران زیبای مراغه تعلق خاطر داشت ولی چون از رضائیه تامراغه فاصله ای بعید بود باینجهت دستش بدامن معشوقه نمیرسیدو تنهامونس شبهای هجران‌وی‌تارونگو رورفته‌اش بودکه هروقت دلش‌درهوای محبوبه به تنگ میآمد آنرا در بغل میگرفت وگله های شام هجران را بازخمه های ساز خود باز میگفت علیقلی گاهگاهی هم که پول بدست میآورد تارخودرا بدست میگرفت و پای پیاده از رضائیه بمراغه میرفت تا با معشوقه زیبایش دیداری تازه کند اماآنروز که‌دلش درآرزوی دیدار محبوبه پر میزد و پولی نداشت تابادلگرمی‌نزد وی رود بهتر آن دید که مقداری تریاك باخود بمراغه ببرد وبفروشد و با جیب پر پول و پشتوانه محکم! بامعشوقه خود دیدار کند علیقلی که محلی را برای مخفی کردن تریاك نداشت تصمیم گرفت تریاکها را در کاسه تارش بریزد و بمراغه حمل کند زیرا کاسه تارمطمئن ترین وسیله جهت اجرای مقصود او بود .

***

علیقلی سه کیلو نیم تریاك رابه داخل کاسه تار خود ریخت ودر حالی که دستگاه ابوعطا مینواخت‌و روحش‌درهوای دیدارمعشوقه پرمیزد پیاده عازم‌مراغه‌شد ولی دربین راه یکی از ماموربن ژاندارمری که بوضع وی ظنین شده بود اورا بازداشت کرد علیقلی خود را نوازنده بیچاره و عاشقی معرفی نمود و گفت : برای دیدار معشوقه خود بمراغه میروم ولی مامور ژاندارمری پس از بازرسی کاسه تار نوازنده عاشق متوجه شدکه مقداری تریاك داخل آن میباشد با این ترتیب علیقلی بجای آنکه بدیدار معشوقه نائل گردد بزیارت میله‌های آهنین زندان رفت .

چند روز قبل مامورین ژاندارمری رضائیه از کاسه تار نوازنده ای بنام علیقلی که عازم مراغه بود مقدارسه کیلو ونیم تریاك کشف کردندمشروح جریان این واقعه که خالی از لطف نیست طبق گزارش خبر نگار ما در رضائیه از اینقرار است:

علیقلی از مدتها پیش بیکی از

بنفع کودکان بی‌سرپرست دسترنج افراد اردوی‌کار حراج شد

قبلا اطلاع داده شد که از طرف باشگاه «لاینز» شعبه شیراز گاردن پارتی باشکوهی بنفع کودکان‌بی‌سرپرست این شهرستان در محوطه بیمارستان نمازی برپا گردید و در این گاردن پارتی اجناس واشیاء گرانقیمتی حراج شد .

در عکس بالا آقای دکتر مهرا رئیس باشگاه «لاینز» شیرازهنگام حراج یکی از قالیچه های نفیسی که بوسیله افراد اردوی کار این شهرستان بافته شده است دیده میشود .

از چاه نفت «خان‌سرخ» بندرعباس بدست خواهد آمد

دومین چاه نفت درجزیرهٔ شیخ‌شعیب حفر خواهد شد

بطوری که خبر نگار ما دربندر عباس گزارش میدهد طبق اظهار کارشناسان ومتخصصین اکتشاف نفت که‌در منطقه سورو «خان سرخ» بندر عباس مشغول حفاری برای اکتشاف نفت می باشند به زودی چاه نفت شماره یك «خان سرخ» که بوسیله شرکت «سیکت» حفر می شود به نفت خواهد رسید و بلافاصله حفر دومین چاه اکتشافی نفت در جزیره شیخ شعیب شروع خواهد شد . مهندسین حفار ومتخصصین اکتشات نفت به حدی نسبت به‌نتیجه حفاری های خود در منطقه خان سرخ ودست یافتن به نفت امیدوارند که از هم اکنون مقدمات‌حفاری دومین چاه نفت رادر جزیره شیخ شعیب فراهم کرده‌اند بنا به اظهار کارشناسان مربوطه‌نفت منطقه بندر عباس از بهترین ومرغوبترین انواع نفت‌دنیا است خبرنگار ماضافه می‌کند که‌مهندسین‌ومتخصصین کلیه مقدمات لازم را برای مهارکردن چاه شماره یك خان سرخ را فراهم آورده‌اندتا در صورتی که نفت چاه مزبور فوران کرد ازهدر رفتن آن جلوگیری نمایند و چاه رامهار نمایند . تاچند روز دیگر حفر دومین چاه نفت در جزیره شیخ شعیب شروع می شود .

مرغوبترین نفت جهان

در کارخانه قند ورامین

از مجسمه رضاشاه‌کبیر پرده‌برداری‌شد

طبق گزارش خبرنگار ما در ورامین چند روز قبل طی مراسمی از مجسمه اعلیحضرت فقید رضا شاه کبیر که درمحوطه کارخانه قند ورامین نصب گردیده است پرده برداری شد .

در این مراسم روسای ادارات دولتی و محترمین و معاریف ورامین حضور داشتند و آقای مهندس ایروانی هنگام پرده برداری از مجسمه شاهنشاه فقید شمه‌ای از خدمات گرانبهای بنیانگزار ایران نوین رابرای حضار تشریح کرد مجسمه اعلیحضرت فقید که نیم تنه و بر روی پایه ای با ارتفاع دو متر نصب شده است . در عکس بالا دیده میشود .

ممیزی املاك مزروعی

خبرنگار ما در رامسر می نویسد اخیرا از طرف ادارات‌دارائی شهسوار و رامسر برای ممیزی املاك مزروعی این منطقه اقدام گردیده ودر این باره کمیسیون مخصوصی تشکیل شده است با این اقدام انتظار می رود که میزان مالیات وصولی دراین منطقه‌افزایش یابد .

تودیع بافرماندار

چند روز قبل به مناسبت انتقال‌آقای ناظمی فرماندار سابق قوچان مجلس تودیعی درسالن دبیرستان جوینی این شهرستان بر گزار شد در این مجلس روسای دوائر دولتی و محترمین و معاریف شهر حضور داشتند واز خدمات گذشته آقای ناظمی اظهار قدردانی بعمل آمد.

برای‌پیداکردن این زن استمداد میکنند

خبرنگار ما در تبریز می نویسد مدت یکماه است که زن جوانی بنام «بتول» فرزند هاشم و همسر یوسف علی یکی‌از اهالی تبریز «عکس مقابل» مفقودالاثر شده است و مامورین شهربانی تبریزدرجستجوی‌وی‌میباشند کسان بتول از گمشدن او فوق‌العاده مضطرب و نگرانند و از هموطنان خود برای پیدا کردن وی استمداد می کنند .

بقایای یکی‌از ۱۴۵ کپری که سوخت ...

بطوری که خوانندگان عزیز مستحضرند چند روز قبل کارگاه خرما پاك کنی نجفی که در کنار پل فلزی خرمشهر قرار دارد به علت نامعلومی‌طعمه حریق شد و دراین حریق ۱۴۵ کپر که مسکن کارگران کارگاه مزبور بود بکلی سوختوعده زیادی بی خانمان شدند عکس بالا که پس از خاتمه این حریق مدهش گرفته شده است .بقایای یکی از کپر های سوخته را که تلی خاکستر می باشد نشان میدهد .

تقاضای شعبه داروئی

خبرنگار ما در خمین می‌نویسد در شهرستان خمین دو مرکز فروش دارو وجود دارد که متاسفانه عدم آنها به زوجود است زیرااغلب اوقات فاقد داروی مورد نیاز مردم می باشند اهالی از مسئولین امور تقاضا دارند که در شهرستان‌خمین نیز شعبه بنگاه داروئی تاسیس گردد .

میهمانان تازه وارد !

زن کشاورزی سه‌قلو زائید

خبرنگار ما در سمنان طی گزارشی اطلاع میدهد چند روز قبل زن‌حامله‌ای بنام «گلندام» همسر عبدالله شکری یکی از کشاورزان قریهٔ «کانی نیاز» واقع در چهار کیلومتری شهرستان سمنان سه قلو زائید

سه قلوها دو پسر و یك دختر میباشند و کاملا سالم وشاداب هستند ولی والدین آنها که چندان بضاعت مالی ندارند ازموسسات خیریه و نیکوکاران سمنان تقاضای کمك دارند زیرا با این میهمانان تازه وارد اعضای‌خانواده آنان یازده نفر شده است .

در روز فرخندهٔ ٤ آبان

سه‌شهر روشن شد

خبرنگار ما در سبزوار گزارش میدهد روز چهارم آبان که مصادف‌با میلاد مسعود شاهنشاه بود کارخانه برق شهرداری سبزوار طی مراسمی بوسیله آقای شاکری فرماندار این شهرستان افتتاح شد و شهر غرق در روشنائی گردید .

گزارش خبرنگار ما در کاشان نیز حاکیست که‌روز فرخنده چهارم آبان طی مراسمی بهره برداری از موتورهای جدید برق مناطق بیدگل وآران ازتوابع کاشان شروع شد .

در این مراسم حضار برای سلامتی شاهنشاه و علیا حضرت ملکه فرح پهلوی و فرزند آینده اعلیحضرتین دعا کردند .

آیا این امتیاز حفظ خواهد شد ؟

از : عباداللهی — خبرنگار آستارا

تا چندی پیش میگفتند شهر مرزی آستارا از لحاظ فرهنك در بین شهرستان های کشور ممتاز است واقعا هم همینطور بود و شاید حالا هم اینچنین باشد . شمادر سر تاسر این شهر زیبا و نسبتا کوچك نمیتوانید یکنفر بیسواد پیدا کنید . حتی آن باربر وباصطلاح حمامی شهر آستارا هم که بیسواد تر از همه بود تا کلاس چهارم ابتدائی تحصیل کرده بود و کوره سوادی داشت .

در هر چند قدم تابلوی یك دبستان یا دبیرستان و یاآموزشگاه شبانه یا روزانه بچشم میخورد و در گوشه و کنار جنگل ، آنجا که محوطه ای خالی از درخت بود مدرسه‌ای وجود داشت که عده‌ای دختر یا پسر دانش آموز در آن مشغول تحصیل بودند . . .

حالا هم در ارکان فرهنك این شهرستان تازه عنوان خللی راه‌نیافته و سطح فرهنك در شهر مرزی آستارا تفاوتی نکرده است . حالا هم حتی حمال های شهر ما باسوادند . حالا هم در هر گوشه و کنار شهر در هر محوطه خالی از درخت جنگل مدرسه ای تشکیل شده است ولی ... چند روز پیش که برای انجام کاری از خیابان حکیم نظامی این‌شهرستان میگذشتم عده‌ای از دانش آموزان را دیدم که در مقابل دبیرستان حکیم‌ـ نظامی آستارا اجتماع کرده و با اینکه طبق معمول ساعت درس کلاسها شروع شده بود این عده در مقابل دبیرستان قدم میزدند . با تعجب از یك دانش آموز در این باره سئوال کردم گفت : ما دانش آموزان کلاس پنجم طبیعی دبیرستان هستیم . در رشته طبیعی مواد فیزیك و طبیعی بیش از همه دروس اهمیت دارد و اهمیت درس ریاضی هم بر ـ هیچکس پوشیده نیست ولی متاسفانه ما نه دبیر طبیعی داریم ونه‌دبیر فیزنك . از دبیر ریاضی هم تاکنون که یکماه از ماه تحصیلی میگذرد اثری ندیده‌ایم . بجای دبیر طبیعی دبیر زبان فرانسه بما رشته طبیعی را تدریس میکند که از آن چیزی نمیفهمیم و باینجهت استکه اغلب روزها در دبیرستان بیکاریم !؟

***

با این وضع آیا میتوان پیش بینی کرد که شهر آستارا در آینده هم از لحاظ فرهنك بین ـ ایر شهر ها ممتاز باشد ؟

نیازمندیها و آگهی های کوچک

استخدام میشود

موسسه امان و ویتنی
به نقشه کش معماری و ساختمانی نیازمنداست طالبین به صندوق‌پستی شماره ۱۴۲۳ مکاتبه فرمایند.
۱–۲ آ–۲۵۴۱۳

اتومبیل کلوب شاهنشاهی
احتیاج بیك متردوتل مجرب دارد داوطلبان میتوانند از ساعت ۸ تا۱۲ بدفتر اتومبیل کلوب شاهنشاهی مراجعه نمایند.
۱–۲ آ–۲۸۶۱۶

آگهی استخدام
به چند نفر مترجم که‌بزبان‌انگلیسی فارسی وبالعکس تجربه کامل داشته وبامور دبیرخانه مدرن نیز وارد باشند برای یکی از شرکتهای‌تولیدی خارج ازمرکز مورد نیازاست طالبین به‌تلفن ۲۴۶۹۵ مراجعه فرمایند.
۱–۱۰ آ–۲۴۷۱۱

آگهی استخدام
بسه نفر ویزیتور داروئی جهت‌تهران و شهرستانها نیازمندیم طالبین عصر ها بشرکت اسمیر میدان ۲۴ اسفند اول خیابان کرج شماره ۴۴ مراجعه فرمایند.
آ–۲۵۵۰۵

کارخانه لباسشوئی برف
یکنفر بانوی تحصیلکرده که‌درامور حسابداری سابقه ممتدی داشته باشد و یکنفر بانوی دیپلمه که بامور حسابداری آشنا باشد استخدام‌مینماید بتلفن ۹۱۱۲۲۲ یا عصر ها بکارخانه واقع در خیابان تهران نو مراجعه فرمایند.
آ–۲۵۵۲۳

شریك فعال
یك نفر مهندس ساختمان برای تشکیل شرکت ساختمانی و یا دفتر فنی احتیاج به شریك فعال دارد مهندسین حق تقدم خواهند داشت داوطلبان برای اطلاع بیشتر با تلفن ۶۹۴۹۵ مذاکره نمایند.
۱–۲ آ–۲۸۷۱۴

Wanted by American firm

ELECTRONICS ENGINEER OR TECHNICIAN

Must know English. Write stating qualifications and past experience to P.O. Box 1812 Tehran.

استخدام و اعزام بامریکا
کارخانه کاغذ سازی ب–آ عده‌ای از پسران‌ودختران دیپلمه‌را که‌سنشان از ۲۵ سال تجاوز نکند از طریق‌مسابقه استخدام و جهت تحصیل در رشته‌های مورد نیاز به آمریکا اعزام میدارد.
۱– یك قطعه رونوشت و دو قطعه عکس ۴×۶
۲–مبلغ ۱۵۰۰ ریال بابت‌مسابقه‌وشرکت در کلاس کارآموزی وترجمه مدارك ضمنا بکسانی که در مسابقه ورودی مردود شوند مبلغ دریافتی باستثنای حق ورودی مسترد میشود تاریخ ثبت نام همه روزه از ساعت ۸الی ۱۲ و۴الی ۷ تا روز ۲۱ آبان ادامه خواهد داشت.
آدرس دلج کوچه اقبالی شماره ۱۵ دفتر ارژان‌تل تلفن ۴۴۰۲۷
آ–۲۵۴۴۱

آموزشگاههای فنی

نقشه‌برداری
دوره جدید کلاس نقشه برداری‌با استفاده از کاملترین وسائل وجدید ترین دوربینهای لازمه زیرنظراستادان دانشمند تشکیل میشود. شرکتها و موسسات بزرك فقط فارغ‌التحصیلان کاخ دانش را استخدام میکنند.
کاخ دانش
نادری –نرسیده‌بچهارراه اسلامبول
آ– ۲۸۵۵۲

کلاس نقشه‌کشی
دوره جدید کلاس نقشه کشی از روز دهم آبانماه‌زیر نظر مهندسین دانشمند تشکیل میشود استخدام‌شما پس‌از پایان کلاس قطعی‌است.
کاخ دانش
نادری –نرسیده‌بچهارراه اسلامبول

کلاس پیانو
توسط دوشیزه فارغ التحصیل آکادمی موزیك وین برای بانوان و دوشیزگان:
آدرس – خیابان جلال بایاد – شماره ۴۳ تلفن: ۶۹۳۷۷
۱–۳ آ–۲۵۴۹۵

بفروش میرسد

فروش لوازم خانه
نظر بلزوم مسافرت از علاقمندانی که احتیاج باثاثه منزل برای سالن – نهار خوری – اطاق خواب وآشپز خانه دارند دعوت میشود که برای کسب اطلاع با تلفون شماره ۸۴۲۳۳ تماس حاصل فرمایند و یا مستقیما بادرس ذیل مراجعه کنند.
خیابان پهلوی شمیران – نرسیده بباغ‌فردوس بین ایستگاههای همایونی و پسیان شماره ۳۳۹ معروف بباغ امینی قزوینی
۱–۳ آ–۲۵۱۶۷

خانه فروشی
بمساحت یکهزار متر در شمال‌شهر محل مرغوب ساختمان دو طبقه با تهویه مطبوع نصف نقد و ملك قبول میشود برای مذاکره ودیدن‌رجوع فرمائید لالهزار ۳۹۷۸۴ به :بنگاه کوشان.
آ–۲۸۶۴۶

ویلای فروشی
۲۵۰۰ متر مشجر برق تلفن ۶ اطاق نو ساز مدرن پانصد هزارتومان ۵تا۹ تلفن ۳۰۳۰۶۰ مذاکره شود.
۱–۳ آ–۲۵۵۵۱

خانه فروشی
در فلهك ۸۵۰ متر با بنای سه مرتبه جلوی خیابان تهران –تجریش باده اطاق و لوازم نصف قیمت نقد بقیه ملك قبول میشود برای دیدن و مذاکره رجوع فرمائید لاله زار ۳۹۷۸۴ به : بنگاه کوشان
آ–۲۸۶۵۰

بصرفه شماست
۳۰۰ متر ۱۲ اطاق سه طبقه‌برق آب بهترین نقطه نزدیك شاهرضا ۲۰۰ هزار تومان نقد و معاوضه به فروش می رسد شاهرضا روبروی سینما رویال آژانس رایت ۳۲۹۷۱– ۳۱۸۵۳
۱–۳ آ–۲۵۴۳۱

خانه نوساز مدرن
در شمال شهر دارای سه اطاق باتمام لوازم برق آب لوله کشی گاراژ دو نبش هم بفروش هم رهن اجاره‌داده میشود تلفن ۶۹۲۲۱
۱–۴ آ–۲۵۵۳۹

یکباب خانه هفت اطاق
برق و لوله کشی آب بعلت احتیاج فوری ۶۵۰۰۰ تومان نقد بعد از ظهر ها تلفن ۶۶۸۳۹
۱–۳ آ–۲۵۴۶۷

خانواده آمریکائی
مقدار اشیاء خودرا که عبارت از لباس و کیف وکفش و غیره میباشد بمعرض فروش میگذارد روزهای‌دوشنبه وسه شنبه نهم و دهم آبان ازساعت ۹ صبح تا۱۲ و بعد از ظهر از سه تا ۷مراجعه فرمایند.
آدرس انتهای خیابان ویلا کوچه خسرو کاشی ۶۸

فروش تلفن شماره ۳
عصرهابتلفن ۳۳۹۵۰ مراجعه فرمائید.

یك قطعه زمین صد و ده متر
۱۰×۱۱ بر خیابان شمیران نزدیك سینما مولن روژ بفروش میرسد طالبین بتلفن ۳۶۳۳۲ مراجعه‌فرمایند

آموزشگاههای علمی

کلاس دفترداری دوبل
دوره جدید کلاس حسابداری و دفتر داری دوبل زیر نظر آقای اعتمادیه متخصص معروف حسابداری از روز ۱۲ آبانماه تشکیل می شود. شرکت ها وموسسات‌بزرگ‌حسابداران‌متخصص کاخ دانش‌را استخدام می کنند
کاخ دانش
نادری‌نرسیده‌بچهارراه اسلامبول
۲–۴ آ–۲۸۰۴۶

ساعتی ۸۰ ریال
برای فرا گرفتن زبان انگلیسی با تلفظ‌صحیح درمنزل‌خود میتوانید از معلومات جوانیکه بهترین روش‌تدریس را در کشور انگلستان آموخته‌استفاده نمائید حق تدریس ساعتی ۸۰ ریال آدرس خودرا بنشانی خیابان‌شاهرضا خیابان بختیاری – بیست متری صالحی شماره ۸۲ ارسال دارید.

فروش اتومبیل

شورلت ۵۴ و مرسدس ۱۷۰
مدل ۵۲ بسیار مرتب نمره‌ترانزیت تلفن بعد از سه بعد از ظهر ۶۶۷۴۷

مستغلات

برای هزار هکتار زراعت‌آبی
در شمال براساس ده سال مطالعات عملی و مدرن در ایران و آمریکا که زمین و آب آن نیز تامین شده شریك لازم است تلفن ۳۰۴۳۹۹ مقابل‌بانك ملی ساختمان امینی توسط شرکت مورمراجعه فرمائید.
آ–۲۵۴۶۵

بنگاه کوشان ۳۹۷۸۴
دلالی معاملات املاك – پول

برای خریدو فروش اراضی‌عباس‌آباد
بخیابان روزولت ایستگاه شریف – بازرگانی محمدی و اخوان تلفن – ۸۲۱۳۵۱مراجعه فرمائید.
۱–۲۶ آ–۲۳۸۵۷

برای اجاره منازلتان بخارجیان با بهترین شرایط با مؤسسه خانه‌سیاح تماس بگیرید تلفن ۴۱۷۴۷
۱–۱۵ آ–۲۴۲۱۱

تهران‌پارس–نارمك–تهران‌نو نیروی‌هوائی – وحیدیه
برای خرید و فروش نقد و اقساط زمین و خانه وهرگونه معاوضه به بازرگانی امینی
اول سی‌متری نارمك
تلفن ۹۱۰۰۹۰ مراجعه‌فرمائید

۱۰۰۰ منزل‌وآپارتمان
خالی موجود داریم و ازشما کمیسیون دریافت‌نمیکنیم به آژانس تهیه‌مسکن تلفن ۳۹۹۵۳ مراجعه فرمائید.
جمشیدی
۱–۱۰ آ–۲۴۰۴۹

رهن تصرف منزلی دارای ۴ اطاق تلفن کلیه وسایل برخیابان واگذار میشود بتلفن ۴۰۳۰۴ خیابان روزولت ایستگاه شریف خیابان‌محجوب کاشی۲۷.
آ–۲۵۰۰۳

نقشه ساختمان
مدرن. زیبا. ارزان. با مشخصات کامل داخلی و خارجی ساختمان‌شرکت ساختمانی بتون‌دیزچهارراه دروازه‌دولت تلفن ۶۹۴۹۵

چند فقره پول‌شرطی لازم است
مبیع شمال شاهرضا و سه‌برابر ارزنده‌است‌آژانس رایت شاهرضا روبروی سینمارویال ۳۲۹۷۱–۳۱۸۵۳
۱–۱۰ آ–۲۵۴۲۹

شرکتهای ساختمانی مؤسسات دولتی وملی
جهت تهیه پرژه واجرای تاسیسات الکتریکی و تلفنی و نصب موتور ها و ژنراتورهای کارگاه های خود با مهندس مشاور دفتر فنی تلکو مشاوره فرمائید تلفن ۶۲۱۰۰
۲–۱۵ آ–۲۴۸۰۸

اگر پول دارید برای راحتی اعصاب
معاملات پولی خودرا
بوسیله بنگاه کوشان انجام‌فرمائید لاله زار تلفن ۳۹۷۸۴
۱–۲ آ–۲۸۶۵۲

پول شرطی بخواهید
باورقه مالکیت مستقیم رجوع فرمائید لاله زار ۳۹۷۸۴ بنگاه‌کوشان
۱–۳ آ–۲۸۴۶۸

پول شرطی موجود است
طالبین تلفن۳۳۸۸۲مراجعه فرمایند
۱–۲ آ–۲۵۴۹۳

واگذار میشود

واگذار می شود
۸ باب مغازه و دو دستگاه آپارتمان با برق و لوله کشی و تمام وسایل بر خیابان نواب در جلوی بانك رهنی واگذار میشود طالبین به تلفن۲۴۹۱۹ مراجعه فرمایند
۱–۱۰ آ–۲۷۳۵۲

در مرکز شهر محل
مجهز و بسیار مناسبی برای فروش خوراکی و هرنوع کالای دیگر هم واگذار میگردد هم با اشخاص مطلع وبصیر بشرکت گذاشته میشود علاقمندان از ۵ تا ۷ بعداز ظهر به تلفن ۳۲۰۶۵ مراجعه فرمائید.
۱–۵ آ–۲۵۴۹۷

احتیاجات زندگی

برای‌رنك‌آمیزی وتزئینات
ساختمان شما سازمان دکوراسیون بنفش همیشه آماده است اول‌منوچهری پاساژ ساعتچی تلفن ۳۷۹۰۰

رستوران ژاله مخصوص خانواده ها است دارای چلوکباب مطبوع وسایر اغذیه متنوع و لذیذ ایرانی و فرنگی اول لالهزار نو جنب سینما متروپل تلفن ۳۳۳۳۱ ناهار کامل ۵۵ ریال

اجاره داده میشود

قابل توجه بازرگانان شرکتها – بانکها
در سه راه بوذرجمهری غربی عمارت نوساز پنج طبقه دارای ده دستگاه آپارتمان جمعا دارای ۴۰ اطاق با برق سه فاز ولوله کشی‌و مجهز بتمام وسائل باجاره واگذار میشود طالبین بتلفن : ۲۴۹۱۹ – ۳۵۶۱۹ مراجعه فرمایند

خانه مدرن و نوساز در شمال‌شهر
شامل سه طبقه ۱۳ اطاق با تمام لوازم و فضای کافی دارای تلفن آب لوله‌کشی برق جهت اجاره‌یافروش بدون واسطه معامله می شود به‌تلفن ۶۷۹۰۰ مراجعه شود.

سه دستگاه آپارتمان مدرن
ومجهز سه وچهار و پنج اطاقه واقع در نبش چهارراه تخت جمشید وبهار ضلع جنوب شرقی دو دستگاه آنرا بمنظور دفتر کار یا تجارتخانه و یك دستگاه برای سکونت اجاره داده میشود طالبین بتلفن ۳۸۱۴۴ فتحی‌و در محل مزبور بمغازه کارلو مراجعه نمایند.

آپارتمان اجازه
سه اطاق کوچك باوسایل مجلس پشت د انشسرا خیابان دانشکده شماره ۵۸ تلفن بعد از سه بعد از ظهر ۶۶۷۴۷

یك باغ‌بمساحت ۳۰۰۰متر
۶ اطاق برق و آب واقع در شمیران باجاره داده میشودطالبین بتلفن۳۹۶۱۲ مراجعه نمایند.

خانه اجاره
در خیابان بهار دارای هفت اطاق ودو زیر زمین باتلفن– برق ساعتی لوله آب برای دیدن رجوع فرمائید لاله زار ۳۹۷۸۴ بنگاه کوشان
۱–۲ آ–۲۸۶۵۴

یکباب عمارت مسکونی
با کلیه وسایل (آب – برق –تلفن– حمام) بمساحت ۳۱۰ متر واقع در امیر آباد خیابان جلالی کوچه یزدان شناس کاشی ۱ باجاره واگذارمیشود طالبین همه‌روزه بنشانی فوق‌مراجعه فرمایند.
۱–۲ آ–۲۵۵۱۱

یکدستگاه ساختمان
نوساز مدرن ده اطاق بازیر زمین بزرگ با کلیه لوازم در سه راه ضرابخانه برای اجاره آماده طالبین بتلفن ۸۱۵۲۵ مراجعه فرمایند.

دو دستگاه آپارتمان
چهار اطاقی باآب‌وبرق و سرویس کامل برای سکونت و مطب و دفاتر واقع در خیابان استخر بالاتر از سازمان برنامه جنب مطب دکتروثوق باجاره واگذار میشود طالبین به محل مراجعه و یا باتلفن ۳۳۶۵۹ مکالمه فرمایند.
۱–۳ آ–۲۸۷۱۶

باغ دو هزار متری بر خیابان
پهلوی شمیران ایستگاه همایونی دارای هشت اطاق بزرگ و اطاق نوکروان دئوترم تلفن برق سه فاز چاه عمیق گاراژ استخر بزرگ زمین چمن کاری باجاره واگذار میشود بتلفن های ۴۱۸۱۳ و ۴۱۰۵۳مراجعه فرمائید
۱–۳ آ–۲۵۵۳۱

یك باب ساختمان دوطبقه
در خیابان امیریه اول آقاشیخ هادی که هر طبقه دارای چهار اطاق ولوازم کامل با تلفن است یك جا و مجزی اجاره داده میشود برای اطلاع بیشتر با تلفن ۶۴۲۶۰ مذاکره فرمائید.

نوزاد
خداوند به آقای سید جوادشاه کرمی وبانو دو دختر توام عطافرمود

تبریك
مولود های جدید را به آقای‌سید جواد شاه کرمی از صمیم قلب‌تبریك عرض مینمایم.
جعفر دانیالی

آگهی های کوچک

تشویق ازصنایع ایران
برای ساختن اطاق های آهنی و کمپرسی همه نوع کامیون به کارخانه صنعتی رزاقی خیابان‌ری تلفن ۲۰۹۸۴ مراجعه فرمائید.

کلاس تعلیم آرایش مو
سالن آرایش و زیبائی آفرودیت تحت‌نظر متخصصین دیپلمه اروپادایر است داوطلبان ازاین فرصت بی‌نظیر استفاده فرمایند اسم نویسی همه‌روزه آدرس بهارستان اول مدرس کاشی ۲۴۶ تلفن ۳۵۹۱۰
۱–۱۰ آ–۲۳۷۳۳

برای ساختن خانه های مدرن سرگردان نباشید
محاسبه صحیح و طراحی بی نظیر و دکوراسیون جالب و نظارت وسیله مهندسین مجرب اروپادیده انجام می گردد ساختمان طراحی های دفترفنی مساش نیز بوسیله شرکت ساختمانی پلوار مجهز بوسائل کامل بعمل می آید برای مشاوره و باز دید نقشه ها و ساختمان های بزرك به نشانی – انتهای خیابان بهار – کوی عمرانی– تلفن ۶۴۹۴۹ مراجعه فرمایید
۱–۱۵ آ–۲۴۴۳۵

نقشه ساختمان
درشرکت فرازنو خیابان منوچهری پاساژ ساعتچی تلفن ۳۰۲۶۰۱ تهیه میشود.
۴–۱۲ آ–۲۵۱۲۷

آقای دکتر دسنوزا
که برای مطالعات علمی بامریکا و اروپا مسافرت نموده بودند مراجعت وکماکان‌السابق از بیماران محترم در آبادان پذیرائی می‌نمایند.

پانسیون خصوصی بانوان و دوشیزگان
در منزل شخصی خیابان نواب بین چهار راه گلکار و مرتضوی‌کوچه جلایر پلاك ۲۸
۱–۲ آ–۲۵۴۸۷

تقویم اطلاعات

یکشنبه هشتم‌آبان ۱۳۳۹
• نهم جمادی‌الاول ۱۳۸۰
• سی‌ام اکتبر ۱۹۶۰
اذان صبح :ساعت ۵و۷ دقیقه
طلوع آفتاب :ساعت ۶و۲۶ دقیقه
غروب آفتاب :ساعت ۱۷و ۱۲دقیقه

صاحب‌امتیاز و مدیرمسئول: عباس مسعودی
جای اداره خیابان خیام چاپخانه: اطلاعات

صورت کشیك دائم آقایان پزشکان دریکماه آبان ۱۳۳۹
آقایان دکتر حسن فامیلی خیابان شاه بیست متری اول – دکتر اسلام دوست خیابان حشمت الدوله چهار راه گلشن تلفن ۶۳۰۶۷ –دکتر محمود انگجی خیابان دروازه دولت مقابل پمپ بنزین تلفن (۳۵۹۴۴) – دکتر خلیل رسولی خیابان امیرآباد خیابان نصرت کاشی ۹۵ – دکتر کرامت الله فرهودی خیابان‌شاهرضا چهار راه پل چوبی تلفن (۳۸۵۱۰)– دکتر مهرداد پاك نیا خیابان‌آذربایجان چهار راه خوش تلفن (۶۵۰۷۳) – دکتر محمد تقی اسفندیاری خیابان پاستور چهار راه مختاری تلفن : (۲۰۹۱۸) – دکتر حسین منشی زاده خیابان مولوی بازارچه قنات آباد دکتر غلامحسین مهر علی خیابان سلسبیل (چهار) تلفن (۶۶۶۶۰) –دکتر سید علی میر احمدی خیابان هاشمی بین چهار راه قصر الدشت وچهار راه‌جیحون‌تلفن (۶۳۶۸۵)–دکتر کاظم نجم آبادی خیابان شاهرضا چهار راه بیمارستان پهلوی تلفن (۴۷۳۲۳) دکتر عطاءالله نیری خیابان شاهپور چهار راه مختاری مقابل سینماکشور تلفن (۳۲۸۱۰) – دکتر سید جعفر امیر حمزه خیابان ژاله ایستگاه بهنام پلاك ۱۶۳ تلفن (۳۲۸۱۰) –دکتر محمود عالم خیابان شمیران مقابل سینما مولن روژ تلفن (۳۴۸۳۵) – دکتر حسین فرهمندی سه راه امین حضور اول خیابان ری – دکترمسعود لاهیجانی خیابان امیر آباد کوچه مهر تلفن (۶۲۴۳۶) – دکتر شاهپور سیاهپوش خیابان امیریه ایستگاه البرز جنب مسجد فخریه – دکتر علی نصری خیابان شاهرضا جنب سینما دیانا کوچه انوار – دکتر علی اصغر سعادت شمیران نیاوران روبروی بهداری شمیرانات – دکتر نادر یاسمن خیابان نواب شمالی چهار راه لولاگر – دکتر حسین گلستانیان خیابان خواجه نظام الملك ایستگاه مدرسه – دکتر علیرضا طیاری خیابان امریه چهار راه مختاری –ادوارد دندانپزشك :خیابان ری اول صدر الاشراف

راهنمای پزشکی اطلاعات

دکتر محمدرضا مسدد
رزیدنت سابق بیمارستانهای امریکا درمان قطعی بیماریهای مقاربتی دروازه دولت روبروی ساختمان فیات تلفن ۳۰۲۵۴۸ – پذیرائی عصر هااز ساعت ۵الی ۸بعد از ظهر.

مطب دکتر
سید محمد ابراهیم فتاحی
متخصص درجراحی و بیماریهای زنان و زایمان همه روزه از ساعت ۴ الی ۷بعداز ظهر. آدرس میدان ۲۴ اسفند اول خیابان سی متری نبش خیابان مشتاق تلفن مطب ۴۹۱۰۸ منزل ۸۲۲۲۹۵

دکتر دانشگر
امراض مقاربتی و جلدی و سوزاك تازه و کهنه ورم پرستات ضیق مجرا سستی و بواسیر امراض زنانه و نازائی خیابان سپه مقابل پستخانه تلفن ۳۰۲۴۱۶

دکتر عباس نیك‌نژاد
متخصص از دانشگاه پاریس در بیماریهای معده – روده –کبد – لوزالمعده. درمان بواسیر بدون عمل فیستول –فیسوربامتد موثر دروازه شمیران خیابان گرامی

دکتر رفیعی
متخصص بیماری های جهاز هاضمه
از دانشگاه پاریس معده ، کبد ، روده – پذیرائی ۴ تا ۸ بعد از ظهر خیابان جامی اول کوچه پاریس تلفن ۶۳۰۶۰

درمان قطعی سوزاك تازه و کهنه وضعف قوای تناسلی
دکتر جناب زاده دارای گواهی‌نامه از دانشکده طب‌فرانسه صبح وعصر خیابان منوچهری مقابل کوچه دبیرستان ژاندارك

دکتر. پولوسا
متخصص بیماریهای‌مقاربتی مجاری ادرار و تناسلی خیابان‌فردوسی‌بالا کوچه صادق تلفن ۴۶۵۸۹ پذیرائی صبح وعصر

دکتر رحمانی
متخصص امراض اعصاب و روح از دانشگاه لندن خیابان پهلوی بالاتر از چهار راه امیر اکرم تلفن ۴۵۱۱۴ پذیرائی صبح وعصر

دکتر مرتضی شریفی
متخصص امراض قلب و عروق از دانشگاه پاریس خیابان جامی –خیابان استخر –اول کوی خواجو پذیرائی عصر ها –تلفن ۴۹۷۴۸

پلی کلنیك
دکترمجاهدی دکترصدیقی
رزیدنت سابق بیمارستان های امریکا بیماریهای داخلی اطفال – مقاربتی تركك پاك وسایرموادمخدره ترك‌الکل مجهز به‌دستگاه های رادیوسکپی‌و ائروسل تراپی (بخور پنی سیلین و غیره) دیاترمی.
پذیرائی بعد از ظهر ها وایام تعطیل و شبها تا صبح خیابان شاه رو بروی مسجد سجاد شماره تلفن ۴۹۵۲۶

دکتر معانی
امراض مقاربتی – مجاری ادرار – معالجه سوزاك تازه و کهنه – ورم پروستات و سستی و ناتوانی –ضیق مجرا امراض زنانه –خیابان فردوسی مقابل بانك ملی مرکز

دکتر فرخ جمشیدی
متخصص در جراحی – زنان زایمان – مقاربتی خیابان نادری مقابل کافه نادری – پاساژکیو

مولد برق دوستن
ده کیلو ولت آمپر
۱۷کیلوولت آمپر
تمام دیزل سه فاز کامل
رسید
تهروپ – میدان فردوسی
تلفن –۴۲۲۸۳
۱–۱۰ آ–۲۶۱۶۲

واکسن ضد فلج
داروخانه دکتر ایمانی ناصر خسرو تلفن ۵۲۸۸۶
۴–۱۰ آ–۲۴۵۴۹

(**دودستگاه سنگ شکن** کلیله‌آلمانی
۱۵ تنی متحرك یك دستگاه سنگ شکن آلپین آلمانی متحرك ده تنی و یك دستگاه سنگ شکن غیر متحرك ۲۰ تنی روسی آماده بکار کاملا مرتب را حاضر بفروش یا معاوضه آنها با چند دستگاه غلطك حاضر بکار نو و یا مستعمل میباشیم طالبین دو ساعت ۵ بعد از ظهر بخیابان اراك کاشی ۴۲شرکت سهامی‌آرمه قسمت‌تدارکات و یا بتلفن های ۶۳۰۱۶ الی ۱۹ مراجعه فرمائید).
۱–۳ آ–۲۵۱۷۷

امشب بکدام سینما میروید؟

سینماهای درجه یک

سینماآسیا (تلفن : ۴۲۹۰۹)
قایقرانان ولگا (سینما سکوپ – رنگی–دوبله بفارسی) باشرکت:جان‌درك الزامارتینلی شروع:۱۰ر۳۰ صبح–۳–۵–۷–۹ بعداز ظهر

سینماامپایر (تلفن: ۶۷۳۵۴)
قایقرانان ولگا (سینماسکوپ – رنگی – دوبله بفارسی) با شرکت : جان درك – الزامارتیللی شروع ۱۰ر۳۰ صبح –۲ر۳۰–۴ر۳۰–۶ر۳۰–۸ر۳۰ بعداز ظهر.

سینما ایران (تلفن:۳۶۴۵۴)
دختری از اصفهان با شرکت : شهین –ممیزان –سارنك. شروع : ۱۰ر۳۰ صبح– ۲ر۳۰–۴ر۳۰–۶ر۳۰–۸ر۳۰ بعداز ظهر

سینما پلازا (تلفن : ۴۴۲۵۵)
قزاقها (سینما سکوپ – رنگی – دوبله بفارسی) با شرکت : جورجیامول – ادموند پردام شروع : ۱۰ر۳۰ صبح – ۳ – ۵ – ۷ – ۹ بعد از ظهر

سینما تخت جمشید (تلفن :۴۳۵۵۰)
شیرهای جوان (سینما سکوپ – دوبله بفارسی) با شرکت : مارلون براندو – می بریت • شروع : ۳ – ۵ – ۷ – ۹ بعد از ظهر

سینما حافظ (تلفن : ۳۴۰۷۴)
جنگهای نقابدار (سینما سکوپ – رنگی دوبله بفارسی) با شرکت : لکس بارکر – چلو آلونزو شروع : ۱۰ر۳۰ صبح – ۲ر۳۰ – ۴ر۳۰ – ۶ر۳۰ – ۸ر۳۰ بعد از ظهر

سینمادرایوین (تهران پارس)
میخوای با من برقصی (رنگی – دوبله بفارسی) با شرکت بریژیت باردو • شروع : ۶ر۳۰ – ۸ر۳۰ بعد از ظهر تلفن ۹۱۱۵۴۳

سینما دنیا (تلفن : ۳۳۸۱۲)
بابوسه شروع شد (سینما سکوپ رنگی – دوبله بفارسی) با شرکت : دبی رینو لدز – گلن فورد شروع ۱۰ر۳۰ صبح – ۲ر۳۰ – ۴ر۳۰ – ۶ر۳۰ – ۸ر۴۵ بعد از ظهر

سینما رادیو سیتی تلفن۴۳۳۲۰
بابوسه شروع شد (سینما سکوپ رنگی – دوبله بفارسی) با شرکت : دبی رینو لدز – گلن فورد شروع ۱۱ صبح – ۳ – ۵ – ۷ – ۹ وربع بعد از ظهر

سینما رکس (تلفن: ۴۲۱۶۹)
آخرین شوالیه رنگی دوبله‌بفارسی باشرکت ،جرج‌بیکر –سیلویاسیمز. شروع ۱۰ر۳۰ صبح –۲ر۳۰–۴ر۳۰–۶ر۳۰–۸ر۳۰ بعدازظهر

سینما سعدی (تلفن: ۳۶۴۹۸)
قایقرانان ولگا (سینما سکوپ – رنگی –دوبله بفارسی) باشرکت–جان درك الزامارتینلی شروع ۱۰ر۳۰ صبح –۱۲ر۳۰–۲ر۳۰–۴ر۳۰–۶ر۳۰–۸ر۳۰ بعدازظهر.

سینما سهیلا (تلفن : ۳۶۴۲۶)
قزاقها (سینما سکوپ –رنگی – دوبله بفارسی)با شرکت : ادموند پردام – جورجیامول شروع : ۱۰ر۳۰ صبح –۲ر۳۰ –۴ر۳۰ –۶ر۳۰ –۸ر۳۰ بعد از ظهر (تراس : ۶–۸ بعد ازظهر)

سینما مولن روژ (تلفن : ۳۰۳۰۳۰)
میخوای با من برقصی (رنگی – دوبله بفارسی) با شرکت : بریژیت باردو • شروع ۱۰ر۳۰ صبح – ۳ – ۵ – ۷ – ۹ بعد از ظهر

سینما نیاگارا (تلفن ۶۵۳۰۷)
آخرین شوالیه (رنگی–دوبله‌بفارسی) باشرکت :جرج‌بیکر –سیلویاسیمز. شروع،۱۰ر۳۰–صبح ۲ر۳۰–۴ر۳۰ – ۶ر۳۰–۸ر۳۰ بعداز ظهر

سینما آریا (تلفن : ۳۷۹۵۶)
سرکش (سینما سکوپ –رنگی – دوبله بفارسی)باشرکت:سوزان‌هیوارد تیرون‌پاور شروع : ۱۰ر۴۰ صبح – ۲ر۳۰–۴ر۳۰– ۶ر۳۰– ۸ر۳۰ بعدازظهر

سینما ایفل (تلفن : ۴۰۱۱۶)
اتللو (رنگی – دوبله بفارسی) با شرکت : سرگئی باندار چوك• شروع ۱۰ر۳۰ صبح ۳–۵–۷–۹ بعد از ظهر

سینما برلیان (تلفن : ۳۳۵۳۵)
میخوای با من برقصی (رنگی – دوبله بفارسی) با شرکت بریژیت باردو شروع : ۱۰ – ۱۲ صبح – ۲ – ۴ – ۶ – ۸ بعد از ظهر

سینما تهران (تلفن:۳۸۱۶۵)
دختری از اصفهان باشرکت : شهین – میزان –سارنك .شروع : ۱۰ر۳۰ صبح ۲ر۳۰–۴ر۳۰–۶ر۳۰– ۸ر۳۰ بعداز ظهر

سینما اسکار تلفن ۴۵۷۹۷
سامسون ودلیله (رنگی – دوبله بفارسی). باشرکت : ویکتور ماتیور– هدی لامار. شروع: ۱۰ صبح– ۲– ۴½– ۶½– ۸¾ بعد از ظهر.

سینما چارلی (تلفن: ۶۸۴۶۱)
ببخشید عوضی گرفتید(رنگی دوبله بفارسی)باشرکت ماریگا زوك شروع ۱۰ر۳۰ صبح ۲ر۳۰–۴ر۳۰–۶ر۳۰ – ۸ر۳۰ بعدازظهر.

سینما دیانا (تلفن ۴۲۰۱۰)
جنگهای نقابدار (سینما سکوپ – رنگی دوبله بفارسی) با شرکت : لکس بارکر – چلو آلونزو شروع ۱۰ر۳۰ صبح – ۲ر۳۰ – ۴ر۳۰ – ۶ر۳۰ و ۸ر۳۰ بعد از ظهر

سینما رویال (تلفن : ۴۹۷۸۵)
قزاقها (سینما سکوپ – رنگی – دوبله بفارسی) با شرکت : ادموند پردام – جورجیامول– شروع: ۱۰ر۳۰ صبح ۲ر۳۰ – ۴ر۳۰ – ۶ر۳۰ – ۸ر۳۰ بعد از ظهر

سینما زهره (تلفن : ۳۰۴۸۰۸)
سامسون و دلیله (رنگی – دوبله بفارسی) با شرکت : ویکتور ماتیور– هدی لامار – شروع ۱۰ر۳۰ صبح ۲ر۳۰ – ۴ر۳۰ – ۶ر۳۰ – ۸ر۳۰

سینما کریستال (تلفن : ۳۷۶۷۵)
میخوای با من برقصی (رنگی – دوبله بفارسی) با شرکت بریژیت باردو • شروع : ۱۰ر۳۰ صبح –۲ر۳۰ –۴ر۳۰ – ۶ر۳۰ – ۸ر۳۰ بعد از ظهر (تراس : ۷ – ۹بعد از ظهر)

سینما کارون (تلفن :۴۰۰۶۵)
اول هیکل باشرکت ،مصدق–پوران ملك مطیعی – شروع ، ۲ر۳۰–۴ر۳۰–۶ر۳۰–۸ر۳۰ بعدازظهر.

سینما متروپل (تلفن:۳۹۴۱۰)
ضربه پیروزی دوبله بفارسی باشرکت ،پدروانفانته . شروع : ۱۰ر۳۰ صبح ۲ر۳۰ –۴ر۳۰ –۶ر۳۰ –۸ر۳۰

سینما همای (تلفن : ۴۲۱۶۹)
جنگهای نقابدار (سینما سکوپ – رنگی دوبله بفارسی) با شرکت : لکس بارکر – چلو آلونزو شروع : ۱۰ر۳۰ صبح – ۲ر۳۰ – ۴ر۳۰ – ۶ر۳۰ – ۸ر۳۰ بعد از ظهر

سینماهای درجه دو

سینما پارك
آقای ۴۲۰(دوبله‌بفارسی) باشرکت: راج کاپور –نرگس . شروع :۱۰ر۳۰ صبح –۲ر۳۰–۴ر۳۰–۶ر۳۰–۸ر۳۰بعد ازظهر.

سینما پردیس
الهه عشق (سینما سکوپ – رنگی) باشرکت : ادموند پردام – لانانورنر– شروع ۱۰ر۳۰ – ۲ر۳۰ – ۴ر۳۰ – ۶ر۳۰ – ۸ر۳۰ بعد از ظهر

سینماتاج (تلفن:۳۳۰۶۴۰)
جادوگرسفید (رنگی) با شرکت : رابرت میچم . شروع : ۱۰ر۳۰ صبح– ۲ر۳۰–۴ر۳۰– ۶ر۳۰–۸ر۴۵– بعد از ظهر.

سینما سیلوانا (تلفن ۳۳۷۷۷)
عشق من (دوبله بفارسی) با شرکت راج کاپور – شروع : ۲ر۳۰ – ۴ر۳۰ – ۶ر۳۰ – ۸ر۳۰ بعد از ظهر

سینما فردوسی (تلفن: ۳۵۷۸۴)
آتیلا (رنگی–دوبله‌بفارسی) باشرکت: سوفیالورن – آنتونی کوئین . شروع : ۹ر۳۰صبح– ۱۲ر۳۰– ۲ر۳۰–۴ر۳۰– ۶ر۳۰ –۸ر۳۰بعد از ظهر.

سینما فری (تلفن :۲۷۸۹۳)
دلاوران دوران (سینما سکوپ رنگی – دوبله بفارسی) شروع : ۴ر۳۰ – ۶ر۳۰ – ۸ر۳۰ بعد از ظهر

سینما مراد (تلفن:۲۷۸۹۳)
اول هیکل باشرکت ، پوران –ملك مطیعی –مصدق .شروع ، ۲–۴–۶–۸ بعدازظهر.

سینما مشعل (تلفن : ۲۳۸۲۶)
هلن قهرمان تروپا رنگی دوبله به فارسی با شرکت : هدی لامار – شروع ۱۰ر۳۰ صبح– ۲ر۳۰– ۴ر۳۰ – ۶ر۳۰ و ۸ر۳۰ بعد از ظهر

تآترها

جامعه باربد (تلفن ، ۳۲۲۶۵)
امشب بفتل میرسد با شرکت جعفری – شهلا –علیمحمدی – آزاده شروع : در۸ بعد از ظهر

تآتر پارس (تلفن ۳۸۸۱۱)
بخاطر دخترم با شرکت : شفیع مسعود زادگان – پور انداخت(کنسرت آفت) شروع ۸ر۳۰ بعد از ظهر

نوشته: نرمان وین‌سنت پیل — از ریدرز دایجست

مرگ وجود ندارد

قانع کننده ترین فلسفه زندگی این است که‌این دنیا و بعداز آن یکی‌بوده و هیچگونه فرقی نـدارند

سالهاست که مشغول جمع آوری‌و ملاحظه یك سری از وقایع واتفاقاتی هستم که نتیجه‌اش این‌شده است زندگی نه ،مرك اصل استوار ومحکم این جهان‌است و از همه آنها‌استنباط کرده‌ام که اصولا مرك وجود ندارد واین دنیا و بعداز آن یکی است .

هنگامیکه باین نتیجه رسیدم دریافتم که‌این قانع کننده‌ترین فلسفه زندگی من‌است . و اینها علائم و آثار و تجربیاتی است که برایم ثابت‌کرده‌اند که‌در میان ارواح بشرچه در مرك وچه در حیات یگانگی غیر قابل‌شکستی وجوددارد .

دکتر کلارك معالج یکی از دوستان من که پزشکی حاذق و باهوش و حقیقت بین است و طبعی خونسرد واحساساتی عادی دارد یك شب من راخواست و اظهار داشت که رفیقم بیش از چند دقیقه دیگر زنده نخواهد بودو کم‌کم ضربان قلبش ضعیف تر شده و از دنیا خواهدرفت همگی‌برای رفیقم که درحال احتضار بود دعا میکردندو من‌هم بگرد آنها گرویدم . ولی صبح چشمان‌خود رابازکرد وچند روزبعد بحرف آمده ضربان قلبش‌بحال عادی‌برگشت و بعد از آنکه خودبحال آمـده و بهـبودی حـاصل کـرده بـود مـی‌گفت «هنگـام مـریضیم بعضی اوقات چیزهای عجیبی برایم اتفاق میافتاد بنظرم‌میرسید که‌فرسنگها دور شده وبجائی زیباو مجذوب رسیده‌ام مثل این بودکه این مناظر زیبا ودلچسب راهرگز ندیده‌ام اطرافـم روشن‌و درخشان بود . صوری‌میدیدم که باوجود روشنائی بنظرم تار می آمدند این چهره ها مهربانی وتواضع خاصی داشتند.من آنجا درمیان آنها خودرا آرام و خوشبخت حس میکردم حقیقتا مرکز خودرا درزندگیم باین خوشبختی احساس نکرده‌بودم .

«پس این فکربخاطرم‌رسید که من مرده و ازاین دنیا رفته‌ام آنگاه‌بقهقهه خندیدم واز خودپرسیدم «چرا تمام عمرم را باترس از مرك گذرانده‌ام؟» هیچ چیز ترسناك و وحشت انگیز وجود ندارد »

من از وی سوال کردم آیا مـی خواستی مجددا زنده‌باشی ؟ لبخندی زده گفت « کوچکترین فرقی وجود نداشت واگر آنجا ماندنی بودم‌مطمئنا براین دنیا ترجیح‌داشت »

وهم ؟خواب؟ رویا؟ من هیچکدام‌را باور نمیکنم سالهاست که‌بامردمی از این قبیل که تجربیاتی ازاین نوع دارند صحبت کرده‌ام و بالاتفاق گفته‌اند که زیبائی روشنی صلح و صفا وجود دارد وبرایم جای شکی باقـی نیست .

خانم برایسون کانت راجع به زنی صحبت میکند که شوهر وسه‌فرزندش وقتیکه خانه‌ایشان آتش گرفته بود از دنیا میروند ولی آن زن باوجود اینکه بسختی سوخته بود سه سال تمام زندگی میکند وبالاخره روز آخر زندگی وی فرا میرسد دراین وقت شعاعی چهره‌اش راروشن میکند و میگوید «همه‌اش زیبائی است . آنها بدیدنم می‌آیند بالش را از زیرسرم بردارید و بگذارید بخواب روم »

خانم و آقای ویلسن سازبامن بسیار صمیمی بودند و اغلب اوقات نزد ایشان در نیوجرسی میرفتم ویل ساژ پیش از زوجه خود ازاین دنیا رفت و چند سال بعد که خانم ساژروی تخت درحال‌جان دادن‌خوابیده بود ناگهان چشمان خودرا باتعجب وبرقی عجیب باز کردو وقتیکه دهان خودرا برای ادای این‌کلمات‌بازنمود چهره‌اش روشنی و درخشندگی خاصی داشت «چرا این همان ویل است » حتماشوهر خودرا درکنار تختخواب خویش میدیده است کوچکترین‌شکی هم‌وجود ندارد .

متصدی پذیرائی رادیو آرتور گادفری که همه‌اورا میشناسند‌اظهار میدارد که روی تخت خود هنگامیکه کشتی ایشان آتش میگیرد بخواب بوده‌است این حقیقت از خاطرات ایامی است که او در نیروی دریائی باپدرش کارمیکرده است ناگاه پدر خودرا کنار تخت میبیند که بالبخندی میگوید«پسرم خداحافظ»و گادفـری جواب میدهد «خداحافظ پدر» بعدا خبر مرك پدرش رامی‌شنودو لحظه مرك وی عینا همان آنی بوده‌است که‌پدر خودرا درکنار خویش دیده بود .

سربازی‌که درکره خدمت میکرد بمادرش مینویسد «چیزهای عجیبی بنظرم میرسد هنگام شب وقـتیکه خودرا هراسان می‌یابم پدرم راکنارم میبینم » پدرش مدتهاست که مرده و از این دنیارفته است او ازروی بذله گوئی بمادرش مینویسد «آیا ممکن است پدرم حقیقتا دراین میدانهای‌جنك کره بامن باشد ؟» چرا این طورنباشد؟ چطور میتوانیم باور کنیم که حقیقت نداشته باشد ؟ پی دربی دلایلی کشف میشودکه این دنیا فضائی است که چون کره اصوات را ضبط ودفع میکند و زنده وباروح میباشد مادر من‌شخصیت بزرگی بود نفـوذ او در احساسات وادراکات من تا ابد باقی خواهد ماند هنگام جوانیم چون فرصتی مییافتم بدیدراش میشتافتم وهمیشه‌این ملاقاتها برای‌من هیجان انگیز ودوست داشتنی بود .

روزی مرك وی فرارسید و درجلد تابستان جسم‌بی‌جانش را درقبرستانی که‌نزدیك‌قریه‌ای که‌ایام کودکیش‌را درآن بسر برده بود بخاك سپردیم پائیز دررسید درنهادم جسمی بوجود آمدکه شوق دیدار مادرم را دربر داشت ودلم میخواست که بامادرم باشم بدون او خودراتنها و بیکس‌می یافتم بنابر این سرقبرش رفتم .هوا سردو آسمان تیره بود ازمیان دروازه آهنین قبرستان داخل‌شدم‌وقدمهایم برروی خاشاك وبرگهای خشکیده‌خش خش میکرد نزدیك قبر مادرم رسیده وبروی قبرش باتاسف و تاثر فراوان نشستم دفعتا ابرها متلاشی شدو خورشید نمایان گردید .

بگوش خودصدای مادرم را کاملا شنیدم پیغامش واضح وآشکار باهمان لهجه و تن صدای مخصوص بگوشم رسید چرازنده درمیان مرده‌هامیجوئی؟ من اینجا نیستم . من همیشه باشما باجگر گوشه‌هایم هستم «در خـود خوشبختی‌عجیبی احساس کردم‌دریافتم که آنچه‌شنیده‌ام جز حقیقت چیـز دیگری نیست بلندشده و کلام‌خود رابرسر نهاده ودستم را برروی‌سنك قبر گذاشتم و آنرا همان که هست دیدم فقط آرامگاهی که شیئی فنا ناپذیر را در بردارد. اما او آن روح دوست داشتنی و مجلل همیشه با ماست باجگر گوشه‌هایش آیات‌الهی بیزوالی زندگی بشر را می‌آموزدوآن حالات پیام برای غایب شدن و ظاهر شدن ایشان را شرح میدهد اینهاهمه مارابااین حقیقت نزدیك میکند که نبودن در انظار دلیل برنیستی وزوال نیست . احضار ارواح که بعضی ها انجام میدهند بااثبات این موضوع اشاره میکندکه پیغمبران مازنده‌اند و ماهم زنده خواهیم بود نزدیکان ماکه از دنیا رفته‌اند وبرحسب تقدیر و سرنوشت این دنیا را ترك کرده‌اند نزدیك ما هستند و گاه وبیگاه برای تسلی خاطر نزدما می‌آیند و از ما دلجوئی میکنند .

کتب مقدسه جوابهائی باینگونه پرسشها میدهد که انسان پس ازمرك چه‌میشود آنها با دلایل کافی همه چیز را برما آشکار میسازند هنری برکسن فیلسوف بزرك میگوید«مطمئن ترین‌راهی که به حقیقت راهنمائی کند تخیل و تفکر درباره‌یك مبدا‌اصلی واثبات آن است و بالاخره تصور اینکه یك‌گامی برای رسیدن به‌ابدیت برمیداریم هنگامی که به‌آن لحظه‌با شکوه رسیدیم معنی حقیقت را می فهمیم »

من‌باین گونه مسائل عمیق و پر معنی هیچگونه شك و تردیدی ندارم وکاملا به ابدیت زندگی بعد ازآنچه که ما مرك میگوئیم معتقدیم اعتقاد دارم که مرك واسطه بین دودنیائی است که برای آنهاخلق شده‌ایم‌دنیائی که‌الساعه درآن زندگی میکنیم و دنیائی که درآن اقامه حیات خواهیم داد. ابدیت بامرك شروع نمیشود ما الساعه درابدیتیم تنها طریقه وشکـل زندگی و تجربیاتی که عمر نامیده می شود تغییر میکند و من‌احساس می کنم که این تغییر بهتر بوده است.

هفت اشتباه

کاریکاتویست ما ضمن کپی از روی تصویر اصلی‌عمدا هفت اشتباه مرتکب شده است شما از روی تصویر تغییر یافته این هفت اشتباه را پیدا کنید .

حل در همین شماره

تصویر اصلی

تصویر تغییر یافته

سازمان تبلیغاتی
کوروش فیلم تلفن ۶۹۳۱۱

سه شنبه ۱۰ آبان

یک من طلای ناب

یک مو نباید از سر کسی کم شود

فاکوپا

این مسئله ایست که باید مورد توجه قاطبه ملت قرار گیرد

صاحب اختراع مربوط به لوازم فشنك

که درایران نیز تحت شماره ۹۵۳ به ثبت رسیده بهره برداری اختراع مذکور رادر ایران پیشنهاد می نماید . اشخاص ذینفع به دفتر وکالت احمد عبدالهادی اسکندریه ـ مصر ـ جعبه پستی ۱۱۱۷ مراجعه نمایند .

آ ـ ۲۵۵۰۹

ولکس اینك مقیم تکزاس

درایالات متحده امریکا صاحب اختراع راجع به دستگاه های انفجار که در ایران تحت شماره ۲۵۳۷ به ثبت رسیده است اجازه بهره برداری از اختراع مزبور را عرضه می نماید برای کسب‌اطلاع بیشتر بدفتر وکالت ر. آقابابیان خیابان نادری ـ کوچه نوبهار مراجعه شود .

فیلیپس پترولیوم کمپانی

مقیم اکلاهما در ایالات متحده امریکا صاحب‌اختراع راجع به اصلاحات مربوط به مایه های حفر چاه و طریقه استعمال آن که در ایران تحت شماره ۱۴۳۳ به ثبت رسیده است اجازه بهره برداری از اختراع مزبور را عرضه می نماید . برای کسب اطلاع بیشتر بدفتر وکالت ر. آقابابیان ـ خیابان نادری کوچه نوبهار مراجعه شود .

آ ـ ۲۸۷۰۲

۱ ـ ٤ آ ـ ۲۸٤۰٦

۱ ـ ٦ آ ـ ۲۸٦۱٤

ك. ال. ام بشما تا صدی ۲۷ تخفیف میدهد

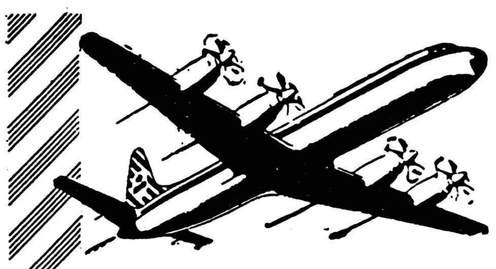

از ۹مهر تا ۱۰ اسفند ك.ال.ام بلیط های دوسره درجهٔ جهانگردی باتخفیف‌بیسابقه برای‌مسافرت ۳۰روزه‌بشهر های‌مهم‌اروپا (آمستردام ـ بروکسل ـ کپنهاك ـ لندن ـ میلان ـ پاریس ـ رم ـ وین)واکثرشهرهای‌مهم‌آلمان‌دراختیارشما میگذارد

نرخهای مخصوص ۱۷ روزه به آمریکا

دردرجه صرفه‌جوئی

برای کسب اطلاعات به آژانس مسافرتی خود یاك . ال.ام‌به خیابان شاهرضا تلفن ٦۵۰۷۵ مراجعه نمائید .

THE WORLD OVER KLM ROYAL DUTCH AIRLINES

آ ـ ۲۸٦۹۸

ماموریت برای وطنم

بقیه از صفحه اول

جواب او این بود اصلا پدرم نباید راه آهن احداث میکرد و ایران احتیاجی براه آهن نداشت و مردم بدون آن مرفه تر بودند . وقتی در این زمینه چانه اش گرم شده بود چنین استدلال کرد که قبل از دوره پدرم ایران فاقد راه آهن و بنادر قابل ذکر نداشت و بطرق و شوارع ایران نمیشد اطلاق راه کرد و بعلت نبودن اسفالت و پیاده رو مردم تا زانو در گل و لای فرو میرفتند . اما لااقل ایران مستقل بود . برای آشکار ساختن این سخنان بدون منطق بیادش آوردم که قبل از سلطنت پدرم ایران زیر زنجیر «کاپیتولاسیون» یعنی حاکمیت واستقلال قضائی بیگانگان بود ودر آن ایام نیمی از کشور تحت تسلط روس و نیم دیگر زیر استیلای انگلیس قرار داشت ووضع امنیت واجرای قانون آنچنان بودکه پس از غروب آفتاب مردم عاقل از ترس دزد درخیابانهای تهران دیده نمیشدند آیا اسم این وضع‌را میتوان استقلال گذاشت ؟ مصدق در برابر این شواهد زنده جواب‌نداشت ولی‌میدیدم که‌استدلالات من تغییری درنتایجی که از اظهار لجوجانه ومنحرف خود گرفته نداده است .

نمونه دیگر از طرز فکر خاص او آنکه روزی از رئیس دانشکده پزشکی که‌بمناسبتی به رامسر سفر کرده‌بود درباره مسافرتش‌سئوالاتی میکند وی میگوید که هرچند مسافرت بوی‌خوش گذشته ولی وضع راهها بسیار بد و محتاج بمرمت اساسی است . مصدق ازاین اظهارنظر خشمگین شده در پاسخ میگوید که اصولا این قبیل مسافرتها لزومی ندارد و بهتراست انسان درخانه خوداستراحت کندو اصلابمسافرت نرود!

بعضی اشخاص که از افکار غیر منطقی مصدق دراین مسائل آگاهی داشتند گفته‌اند که شاید وی بیشتر شیفته‌دوران‌خوش‌سابق‌وزمانی‌بوده‌است که‌هنوز علوم و فنون ملل باختر اوضاع جهان را دیگرگون نساخته بود وشاید مانند یکنفر متفکر خیال‌پرست میل داشته‌است که عقربه ساعت‌ایران را بعقب برگرداند . اما این سخن نمیتواند ملاك تصدیق و قبول رویه مصدق باشد زیرا این نحو فکر اگر از طرف یکنفر فیلسوف گوشه نشین اظهار شود ضرری ندارد ولی اگراز طرف یك مقام سیاسی مسئول گفته شود که درجهان امروز امور کشوری را اداره میکند خطرناك وزیان آور خواهد بود. از این گذشته منفی بافی مصدق فقط مربوط بعلوم واختراعات جهان غرب نبود بلکه دامنه آن بکلیه امور ومسائل کشیده شده بود .مثلا وقتی به‌نخست وزیری رسید برنامه‌ای راکه من برای تقسیم‌املاك سلطنتی بین روستائیان فقیر داشتم متوقف ساخت در حالیکه این برنامه یکی‌از بهترین وسائل عملی برای بالا بردن سطح زندگانی مردم عادی کشور بود علت آن بودکه مصدق نمیتوانست‌چنین عمل مثبت و اقدام مفیدی‌را تحمل‌کند وبرنامه‌ای که‌برای‌بهبود ورفاه‌اجتماعی داشتم مورد علاقه وی نبود . تصور میکنم ازاینکه برنامه توزیع املاك رضایت عمومی را جلب کرده دچار حسد شده بود و چون خود از ملاکین عمده بود وبدارائی خویش دلبستگی بسیار داشت ازاجرای برنامه تقسیم املاك سلطنتی احساس شرمساری‌می کرد . خوشبختانه قبل از اینکه‌مصدق بتواند این مخالفت را بمرحله عمل برساند سقوط‌کرد و در فصل دیگربیان خواهم کرد که چگونه پس از سقوط وی‌این برنامه مجدداً احیا گشت ومواد آن توسعه یافت .

منفی بافی مصدق بمسائل مربوط بدفاع کشوری و امنیت داخلی نیز کشیده شده بود. بارها بمن میگفت که چون ایرانی از تجاوزات دول‌بزرگ صدمه ها دیده است بنابر این‌هرگز نباید برای دفاع کشور کوششی‌بشود. وی‌میل نداشت این نکته درخارج از ایران انعکاس پیداکندو فقط‌میخواست دردا‌خله ایران مسلم باشد که اگر دولتی بمسخره کردن‌ایران اقدام‌کند مانباید مقاومت بخرج‌دهیم .

وی این فکر را در مورد شورش‌ها و آشوب های داخلی نیز نه تنها تبلیغ می کرد بلکه عملا نیز از آن پیروی می نمود .

مصدق در زمان نخست‌وزیری خود طی سالهای ۱۳۳۱و ۱۳۳۲هنگامی که افراد منتسب بحزب توده و سایر آشوبگران نظم پایتخت و سایرشهر های بزرك را مختل میکردند هیچگونه قدمی برای جلوگیری آنها بر نداشت و طرز عملش این بود که دراینگونه آشوب ها چند تانك و کامیون حامل سربازان‌مسلح در نقاط‌مختلف تهران مستقر میکردولی‌آنهارا از هرگونه اقدام موثری منع‌می نمود و بهمین جهت شورش و غارت و زدو خورد در خیابان ها در برابر چشم مامورین انتظامی برپا بود ولی بدستور مصدق آنها فقط ناظر و تماشاگر وقایع‌بودند

بالاخره عده ای از طرفداران سرسخت مصدق نتوانستند بی قیدی وبرا در مسئله آشوب و غارتگری‌که هر روز توسعه پیدا می کرد تحمل کنند و دریافتند که مصدق عمدا یا از روی نادانی کشور را بکمونیزم تسلیم خواهد کرد .

عده ای دراین‌فکرند که شاید رویه منفی او در مسئله دفاع از کشور و حفظ امنیت ناشی از عقیده فلسفی یا مذهبی او مبنی بر صلح طلبی بوده است .

بعقیده من این نظر درست و منطبق بر حقیقت نیست زیرا او از شیوه آرامش طلبی از نظر راه و رسم زندگی پشتیبانی نمی کرد و باخلاق «گاندی» متصف نبود بلکه همیشه عده ای اوباش و ماجراجو را تحت اختیار خود یا طرفداران خویش‌داشت که در شهر جولان میدادند و به آزار و اذیت مردم بی گناه می پرداختند . بعلاوه باید در نظر داشت که پیروان گاندی پس از آزادی هندوستان اصل آرامش طلبی را به بی نظمی وتزلزل امنیت کشور تفسیر نکردند.هندوستان دارای ارتش زمینی و دریائی‌و هوائی نیرومندی است وهنگامی که‌اغتشاشاتی در بمبئی و سایر مراکز مهم‌هندوستان روی می دهد نیرو های انتظامی با کمال قدرت در اتخاذ وسایل موثر برای بر قراری نظم و آرامش درنك نکرده اند .

حال ملکه عادی است

حالت انتظار درمورد فراغت‌علیا حضرت ملکه همچنان ادامه دارد. خبرنگار ما اطلاع‌میدهد که حال ملکه کماکان عادی است و تا این ساعت هیچگونه عارضه‌ای که‌دلالت برتزدیکی فراغت علیاحضرت ملکه داشته باشد پدیدار نشده است.

درمطبوعات جهانی

مجلات و مطبوعات بزرك‌جهانی که‌باپست هوائی‌درروزهای اخیر به تهران رسیده توجه فوق‌العاده‌ای را که درکشورهای دیگر بولادت‌نوزاد اعلیحضرتین وجود دارد نشان‌میدهد

مجلات خارجی درشماره‌های‌هفته گذشته علاوه بر اینکه پشت جلد خودرا به‌تصاویر رنگی علیاحضرت ملکه فرح اختصاص داده‌اند ،هریك رپورتاژهای مصوری در چندصفحه در اطراف آمادگی برای تولدنوزاد وحالت انتظار واشتیاقی که‌درتهران وسراسر کشور حکمفرماست‌انتشار داده‌اند.

دراروپا مجلات فرانسه وایتالیا بیش‌از کشورهای دیگر بولادت نوزاد اعلیحضرتین توجه وعلاقه‌نشان میدهند.

درزایشگاه

خبرنگار ما اطلاع میدهد امروزنیز جمعیت زیادی درمقابل زایشگاه حمایت مادران ونوزادان بانتظارورود علیاحضرت ملکه فرح صف کشیده ونسبت بشاهنشاه وعلیاحضرت‌بشدت ابراز احساسات میکردند ولی وضع بیمارستان کاملا عادی بود.مامورین انتظامی ومامور بیسیم حالت آماده باش خودرا حفظ کرده‌اند. تنها تفاوتی که امروز وضع زایشگاه با روزهای دیگر داشت این بود که ازخبرنگاران خارجی اثری نبود.

خبرنگاران خارجی

ساعت هشت صبح امروز سی‌نفر از خبرنگاران و عکاسان خارجی که در تهران منتظر تولد نوزاد سلطنتی هستند بادوهواپیمای‌ارتشی از فرودگاه تهران به اصفهان‌پرواز کردند . هشت نفر راهنماز طرف اداره کل انتشارات و رادیو همراه این عده هستند . خبرنگاران و عکاسان مذکور ساعت نه‌ونیم وارد اصفهان شدند .

روزنامه‌نگاران خارجی هنگام ورود بفرودگاه اصفهان از طرف مدیران و نویسندگان جراید و کارکنان انتشارات ورادیوی‌اصفهان مورد استقبال گرفتند و پس از ملاقات باآقای دهاءاستانداراصفهان به‌بازدید آثارتاریخی‌بشهرپرداختند.

هیئت مذکور طبق برنامه‌تنظیمی اداره کل انتشارات و رادیو دراین مسافرت از آثار تاریخی اصفهان و نیز از یك کارخانه بافندگی‌این شهر واز جلفا دیدن کردند وناهار را در باشگاه افسران میهمان‌کفیل شهرداری اصفهان بودند .

خبرنگاران و عکاسان و فیلم ـ برداران بعداز ظهر در بازار اصفهان گردش خواهند کرد‌وآنگاه‌اصفهان را بسوی تهران ترك خواهند گفت و قبل از ساعت پنج بعداز ظهروارد تهران خواهند شد .

ضمنا یك دسته هشت نفری از خبرنگاران و فیلمبرداران وعکاسان خارجی مقیم تهران ساعت پنج‌بامداد امروز برای دیدن سدکرج عازم محل سدشدند . این عده پس از دیدن تاسیسات سد ناهار را در همانجا صرف خواهند کرد و بعد از ظهر به‌تهران مراجعت می‌کنند.

این عده پس از اینکه برای کسب اخبار مربوط بوضع حمل علیا حضرت ملکه به‌تهران آمدند، برای اولین‌بار حاضر شدند بخارج از تهران بروند و زایشگاه حمایت مادران را ترك کنند ، چون اطمینان یافته‌اند که نوزاد سلطنتی امروز متولد نخواهد شد .همچنین‌ازطرف اداره کل انتشارات و رادیو یك برنامه پنج‌روزه برای‌مسافرت‌بشمال جهت خبرنگاران و عکاسان مذکور ترتیب داده شده است . این‌برنامه پس از تولد نوزاد دربار شاهنشاهی انجام خواهد شد .

خبرنگاران و فیلمبرداران‌خارجی امشب در ضیافتی که از طرف آقای شفا مشاور فرهنگی و سخنگوی دربارشاهنشاهی درباشگاه شرکت نفت بافتخارشان برپاشده شرکت می‌نمایند .

امروز حزب مردم

بقیه از صفحه اول

سنا آغاز خواهد گردید.

درحال حاضر پانزده کرسی‌انتخابی درسناخالی است وانتخابات سنادر مرکز پنج‌استان کشور : در تهران یازده نفر ودرشهرهای رضائیه ، تبریز ،اهواز وشیراز در هرکدام یك‌نفر بعمل خواهد آمد.

طبق قانون جدید انتخابات سنا که‌چندی پیش به‌تصویب مجلسین رسید انتخابات این مجلس‌برخلاف سابق یکدرجه است و دراین‌مورد مانند انتخابات مجلس شورای ملی عمل خواهد شد وباتوجه باینکه حق‌رای با باسوادان است انتخابات سناطبق قانون جدید معایب و مشکلات قانون انتخابات مجلس شورای ملی را ندارد. نکته مهمی که‌در انتخابات سنا بنظر میرسد اینست که دراین مورد مسئله‌حزبی ویا غیر حزبی وجود ندارد واحزاب واشخاص میتوانند در انتخابات‌سنا شرکت جویند ، یعنی درحقیقت آنچه درانتخابات سنا در درجه‌اول اهمیت قراردارد باتوجه باینکه حق رای در انحصار باسوادان کشور میباشد خوشنامی وداشتن زمینه محلی سوابق نیك واجتماعی است.

شرکت احزاب

درمورد شرکت ویاعدم شرکت احزاب درانتخابات سنا امروز با آقایان دکتراقبال رهبرحزب ملیون ومهندس سعید هدایت قائم مقام دبیرکل حزب مردم تماس گرفته شد.

آقای دکتر اقبال از دادن پاسخ صریح‌خودداری کرد و متذکر شد که‌حزب ملیون هنوز دراین‌مورد مشغول مطالعه است وتصمیمی‌اتخاذ نشده است.اما‌آقای مهندس‌هدایت گفت : هرحزب زنده‌ای درانتخابات کاندیدا دارد و ماهم در انتخابات مجلس سنا کاندیدا خواهیم‌داشت

با ایجاد تاسیسات بندری خارك

بطوریکه قبلا اطلاع دادیم روز۱۷ آبان‌ماه تاسیسات بندری جزیره خارك بدست شاهنشاه افتتاح‌خواهد شد.

تاسیسات جزیره خارك و لوله‌کشی نفت از گچساران تاگناوه و ازآنجا تاجزیره خارکو واز خارکوتاجزیره خارك (اززیرآب) ۷میلیاردو ۷۰۰ میلیون ریال خرج‌برداشته‌است.

براثر توسعه جزیره‌خارك‌جمعیت آن‌که سابقا ۶۰۰ نفر بوده به‌بیشتر از چهاربرابر جمعیت قبلی رسیده است.

جزیره خارك پس‌از اقداماتی که برای عمران آن شده‌اکنون دارای یك باند هوائی بطول ۶۰هزارپاویك بندر کوچك قایقرانی بعمق ۲۰پا و تلفن بیسیم برای ارتباط با سایر نقاط ویك سرویس هوائی منظم با هواپیما وهلیکوپتر میباشد.

بعلاوه دارای یك اسکله بزرك است که بزرگترین نفت کشهای موجود و نفتکشهائی که دردست ساختمان‌است‌میتوانند درآن اسکله پهلوگرفته وهرساعت هفت هزارتن نفت تحویل بگیرند.

درجاده شهر ری

بقیه از صفحه اول

است اداره امور این میدان مستقلا دردست شوراهای کشاورزی خواهد بود و شوراهای ورامین ـ کرج ـ شهریار ـشهری براین میدان نظارت خواهند کرد . شوراهای کشاورزی اعلام کردند که دراین میدان بابت کسب و جهی دریافت نمیشود وهمین امر موجب خواهد شد تاکلیه بار و محصول اطراف تهران باین میدان بیاید .

کنترل میدان

مامورین شهرداری میگویند در این میدان بخلاف سایر میادین‌خود تولیدکنندگان کالاهارا خواهند فروخت واحدی حق‌ندارد بعناوین مختلف اجناس رادست بدست به گرداند . تولیدکننده مستقیما کالای خودرا بمصرف کننده عرضه خواهد کرد و کالاهائی که‌دردکانها فروخته میشود فقط از یك دست واسطه که آنهم دکاندار می‌باشد خواهد گذشت .روسای شوراهای کشاورزی ومامورین‌مسئول‌شهرداری امروز اظهار امیدواری کردند که این میدان بتواند وضع مشکل بار را درسایر میادین تهران نیزرفع نماید .

وزیر راه گفت:

راه آهن گرگان شش ماه زودتر تمام شد

● فرودگاهها توسعه مییابد
● از فروش لکوموتیو های بخاری انصراف حاصل‌شد
● اسفالت راهها ادامه‌خواهد داشت

امروزآقای مهندس بهنیاوزیر راه دریك مصاحبه مطبوعاتی بخبرنگاران جرائد پیرامون اقدامات وزرات راه گفت :

همانطور که‌اطلاع دارید فردا راه آهن بندرشاه ـ گرگان‌بطول ۳۴کیلو متر افتتاح خواهد شد ساختمان‌این راه آهن بنابامر ملوکانه درسوم مهر ماه سال گذشته آغاز گردید وکار ریل گذاری آن باسرعت معینی بطور متوسط یك‌کیلومترونیم درروز پیش‌رفت‌نموده‌وشش ماه قبل‌ازموعد پیش‌بینی شده دربرنامه پایان یافت .

آقای وزیر راه سپس افزود درهفته گذشته کمیسیونی باحضور خودمن‌و روسای ادارات وزارت‌راه تشکیل‌شد وراجع به‌برنامهٔ راه سازی سال‌آینده تصمیماتی اتخاذ گردید ..

اسفالت راهها

بطورکلی اسفالت راهها رابه‌سه دسته‌میتوان‌تقسیم کرددسته اول قیر ریزی سطحی ،دسته‌دوم آسفالت سبك دسته سوم آسفالت گرم وچون‌اسفالت نوع اول ارزانترین نوع‌اسفالت‌میباشد ماسعی خواهیم کرد حتی‌المقدور ازاین نوع اسفالت برای راهها استفاده‌نمائیم زیراآسفالت نوع‌اول هرکیلو متربین ۴۰۰ الی ۵۰۰هزاریال خرج داردولی دسته دوم وسوم بین ۳الی ۵ میلیون ریال خرج‌برمیدارد .

آقای وزیرراه سپس گفت ما در فصل زمستان که‌نمیتوانیم جاده ها را اسفالت کنیم مصالح مورد احتیاج از قبیل شنك شکسته و قیررا تهیه می‌نمائیم که‌باشروع‌فصل‌اسفالت کاری دیگرمانعی برای اسفالت کردن‌موجود نباشد وعملیات آسفالت جاده‌هابسرعت پیشرفت نماید .

فرودگاه ها

آقای وزیر راه راجع بفرودگاه‌ها گفت : وسائل مخابراتی و ارتباطی برای فرودگاههای مهم کشور تهیه خواهد شد که بتدریج نصب میگردد و تصمیم داریم فرودگاههائی را که جنبه بین المللی دارند از هر لحاظ توسعه دهیم .

لکوموتیو ها

آقای وزیر راه در باره راه آهن گفت : همانطور که اطلاع دارید قرار بود لکوموتیو های بخاری را بفروش برسانند و دولت ژاپن هم پیشنهاد خرید داد ولی چون فروش بصرفه و قیمت عادلانه نبود لذا از فروش این لکوموتیو ها تاپیدا شدن مشتری مناسبتری که بقیمت عادلانه آنرا خریداری کند انصراف حاصل شده و کمیسیونی مامور تحقیق در باره استفاده از این لکو موتیو ها و اینکه در چه خطوطی میتوانند کار کنند تشکیل شده است . و حتی المقدور سعی خواهد شد که از این لکوموتیو ها برای جاده های فرعی و حمل و نقل کالا استفاده گردد راجع براه آهن یزد ـ کرمان هم آقای مهندس بهنیا گفت : اکنون دسته هائی مامور مطالعه هستند که اگر محصول معادن کرمان و بهره برداری و حمل و نقل آنها احتیاج براه آهن‌داشته باشد پروژه راه آهن یزد ـ کرمان ـ بندر عباس طرح و انجام گردد .

چهار فرماندار جدید

امروز از طرف وزارت کشوراحکام چهار فرماندار جدید باین شرح‌صادر گردید :

آقایان مهندس موثق بسمت فرماندار ساری‌و معاون استانداری مازندران ـ صاحبقرانی بسمت‌فرماندار زنجان‌ـفتح‌الله‌دهقانی بسمت‌فرماندار میناب ـ جاویدان بسمت فرماندار بندر عباس .

از ساعت ۹ تا ۱۱ امروز صبح جلسه شورایعالی کارگزینی دروزارت کشور تشکیل بود .

این شورا به تبدیل و تغییر فرمانداران رسیدگی می کند .

درمراسم‌قرعه کشی‌حساب سودبخش بانك‌سپه

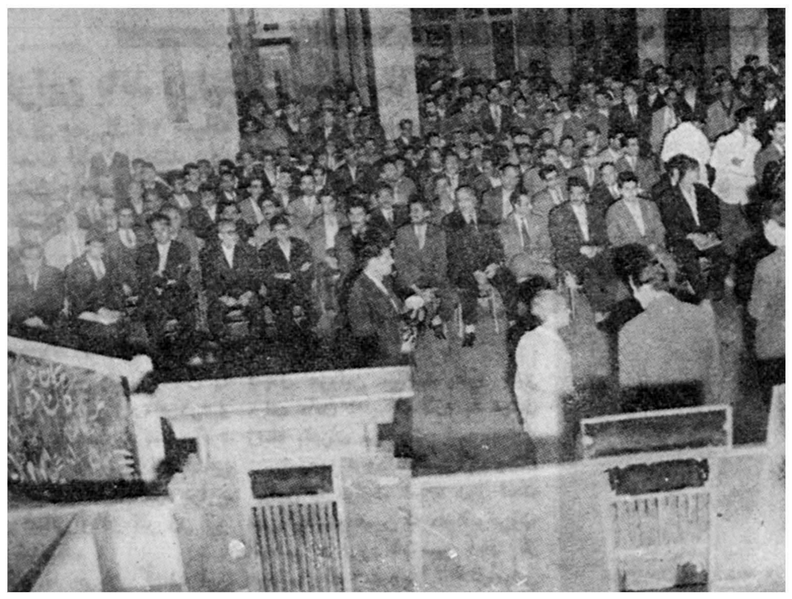

یك منظره ازمراسم قرعه‌کشی جوائز حساب سودبخش بانك سپه

شماره دفتر حساب ۱۳۵۳۰ است .

اسامی ۵۳ نفر برندگان جوائز ده‌هزارریالی نیز بشرح ذیل‌است:

تهران ـ بانو ژیلا موحدشریعت پناهی‌ـ دوشیزه‌زهراصاحب‌اختیاری، آقای علی حسین حریری ـ آقای مژگان مرورزی ـ آقای‌غلامحسین باقری ـآقای کوروش طاهری‌ـخانم رویا شاهقلی ـ آقای علی اصغر خورشاهیان ـ خانم جیران‌دوست محمدی جدید ـ آقای حمیدحامدی مارالانی ـ آقای محمدعلی خلیلی ـ خانم مهدی جلالی ـ آقای محمد حسن دربانیان ـ خانم فاطمه‌حفیظی، آقای سید عباس سجادی .

کرمان ـآقای مژده کامیاب‌پور، **شیراز** ـ آقای سید حسن نجات و دوشیزه شهین عارف نژاد فرد ـ **گرگان** ـ آقای محمد ابراهیم‌خلیق سلمانی .**رفسنجان** ـ آقای عنایت‌اله محمد خانی و آقای بمانعلی محمدی **تبریز** ـ بانوزهرا کجیله و آقای علی‌اصغر توتونچی محمدی **قزوین**ـ آقای محمدمهدی‌اصفهانی‌**خرم‌آباد**ـ آقای توکل ملکوتی **کرمانشاه** ـ آقای هاشم اجدادی وآقای‌عبدالرضا رخشا **رضائیه** ـ آقای رحیم طلا احمری و آقای حمید اختیاری **سبزوار** ـ خانم منیر کمیزی وآقای محمدعلی ساغریان **اهواز** ـ آقای علی اصغر دابیزی زاده و **دوشیزه** منیرالسادات عالم‌پور **بابل** ـ **خانم** شهربانو بهنیا و خانم **توران فامیلی مراغه** ـ آقای ایرج احمدیان‌**رشت**ـ آقای کشاورز خوشبین و آقای عبدالهادی پور اشعنانطالمی **آمل** ـ آقای جهانبخش احسانی نوری **همدان** ـآقای‌صادق‌ترابیان‌اصفهان‌ـ آقای محمود سلطانی دهنوی وآقای جوادربانی **آباذان** ـآقای محمود خلیل‌زاده‌**لاهیجان** ـآقای‌غلامحسین مسگر سنندج ـ آقای سعیدحنیبیان و آقای خلیل شرفمند **اراك** ـآقای فریدون‌روشن عراقی و آقای‌محسن نعیمی قم ـ آقای اسمعیل مستوفی **مشهد** ـ آقای سید باقر جلالیان حسینی و آقای رسول جندقی‌**یزد**ـ خانم صدیقه سالمی و آقای محمد حسین کرامتی .

اسامی بقیه برندگان جوائز که قریب ۱۵۸۰ جایزه دوهزار ریالی‌و پانصدریالی است بشعب بانك‌ابلاغ شده‌است که جوائز هریك را به حساب ایشان منظور نمایند .

باین ترتیب معلوم می شود که جایزه ممتاز ۵۰۰ هزار ریالی‌وبیشتر جوائز ممتاز بعدی و بیشتر جوائز کوچك بمردم شهرستانها اصابت کرده است .

یك منظره ازمراسم قرعه‌کشی جوائز حساب سودبخش بانك سپه

بقیه از صفحه اول

جوائز مذکور شامل ۵۲۶۶۲ شماره حساب گردید و کلیه شعب بانك به نسبت حسابهائی که در آن شعب باز شده است در قرعه کشی‌شرکت داده شده بودند .

جوائز ممتاز

جائزه ممتاز پانصد هزار ریال به شماره ۳۴۹۳۷و شماره دفتر ۲۶۱ حساب سودبخش اصابت کرد که برنده خوشبخت آن آقای تقی ضیاء صاحبی ساکن لاهیجان است .

یکصد هزار ریالی

اسامی برندگان جوائز یکصدهزار ریالی نیز بشرح زیر است :

آقای علی گراشیریان ازشیراز که شماره دفتر حساب وی ۱۵۲۱است

آقای کاظم دلجوئی کاظمی ازرضائیه که شماره دفتر حساب وی ۱۶۴۱است.

آقای ایوب محمد علی زاده‌ازهمدان که شماره دفتر حساب وی ۱۴۹۱است.

آقای علی اکبر رضوی زاده از مشهد که شماره دفتر حساب وی ۳۰۷ است .

آقای علی اکبر عسگر ظهیر آباداز تهران که شماره دفتر حساب وی ۱۵۸۶ است .

خانم‌زهره‌زرشناس‌ازتهران که دارای

روزنامه نگاران لبنانی درباشگاه انجمن مطبوعات ایران

روزنامه‌نگاران لبنانی که چند روز است درتهران‌بسرمی‌برند دیشب درباشگاه انجمن مطبوعات ایران پذیرائی شدند وباجمعی از مدیران‌روزنامه ها ومجلات کشور آشنائی حاصل نمودند. همکاران مطبوعاتی لبنانی ما امروز عازم اصفهان وشیرازمی شوند وآخر این هفته به‌بیروت بازخواهند گشت.

عکس بالا آقای دیگران توسباط و خانمشان مدیر روزنامه لوسوار و آقای محمد بعلبکی مدیر روزنامه صدای لبنان رادرمیان جمعی از مدیران جراید درتالار پذیرائی باشگاه انجمن مطبوعات‌نشان میدهد.

بموجب آئین‌نامه جدید شورای فرهنك شهرستانها

عوارضیکه‌برای‌فرهنك‌ازمردم‌وصول میشود

بانظارت مستقیم خودآنها بمصرف توسعه فرهنك میرسد

● ادارات فرهنك‌شهرستانها از هفته آینده شروع به تشکیل شورای فرهنك خواهند نمود

بموجب آئین نامه شورای فرهنك شهرستانها که هفته گذشته بتصویب شورایعالی فرهنك رسید در تمام شهر های ایران شورای فرهنك با شرائط خاصی تشکیل می گردد .

درین شورا ها کلیه امور فرهنگی هر شهرستان مورد مطالعه قرار می گیرد و پیشنهاد های اصلاحی برای تصویب نهائی تسلیم شورایعالی‌می گردد .

پیشنهاد وضع عوارض به انجمن های شهر جهت استفاده در توسعه و تعمیم فرهنك از طرف شورای مزبور اداره می شود و پس از تصویب‌انجمن های‌شهرمجددا عوارض‌مزبور در اختیار این شورا قرار می گیرد .

در حقیقت با این وسیله عایدات جدیدی از مردم وصول می شود که بدست خود آنها و با نظارت مستقیم خودشان بمصرف توسعه و تعمیم فرهنك میرسد . قبلا نکات مهم این آئین نامه در روزنامه اطلاعات چاپ شده واینك‌ازنظر اهمیت‌فوق‌العاده ای ، که آئین نامه مزبور واجد است عین آئین‌نامه را درج می نمائیم :

متن آئین نامه شورای فرهنك شهرستانها

در اجرای قانون تاسیس شعب شورای عالی فرهنك درشهرستانها مصوب ۱۴ شهریور ماه۱۳۰۶آئین نامه زیر بتصویب میرسد :

در هر شهرستان درصورتیکه وزارت فرهنك مصلحت‌بداندشورای فرهنك طبق مقررات زیر تشکیل میشود :

ماده اول ـ شورای فرهنك در هر شهرستان دارای اعضاء زیر خواهد بود :

۱ـ رئیس فرهنك

۲ـ شهردار

۳ـ رئیس انجمن شهر یا یکنفر از اعضاء بانتخاب انجمن‌ودرصورتی که انجمن شهر دایر نباشد یکنفر از منتخبین روسای انجمن خانه و مدرسه

۴ـ رئیس شورای کشاورزی‌یا یك نفر از اعضای شورای‌کشاورزی طبق قانون شورای‌کشاورزی‌مصوب خرداد ۱۳۳۸

۵ـ یکنفر از روسای مدارس

۶ـ دو نفر از روسای انجمنهای خانه و مدرسه بانتخاب‌روسای‌انجمن های خانه و مدرسه شهرستان .

۷ـ رئیس اطاق بازرگانی ودر صورت نبودن اطاق بازرگانی‌یکنفر از بازرگانان یا یکنفر از روسای کارخانجات

۸ـ یکی از روحانیون‌یا یکی از استادان در شهرهائیکه دانشگاه دائر است .

ماده دوم ـ اعضای‌شورای‌فرهنك شهرستانها باید دارای شرایطزیر باشند :

الف ـ تابعیت ایران

ب ـ حداقل سی سال سن .

ج ـ علاقمندی بامور فرهنگی .

د ـ حسن اخلاق و حسن شهرت.

ماده‌سوم ـ رئیس‌فرهنك‌اشخاصی را که از نظر سمت‌عضویت‌دارند و همچنین سایر اعضاء را با رعایت مقررات این آئین نامه بوسیله‌دبیر خانه شورایعالی فرهنك پیشنهاد مینماید تا ابلاغ وزارتی جهت‌آنان صادر گردد

ماده چهارم ـ مدت‌عضویت‌اعضای شوری دو سال و مبدا آن تاریخ صدور حکم وزارتی است .

ماده پنجم ـ رئیس فرهنك محل باید سه ماه قبل از پایان هردوره اعضای دوره بعد را بوزارت‌فرهنك پیشنهاد نماید . اعضای سابق ممکن است دوباره انتخاب شوند .

ماده ششم ـ هرگاه یکی از اعضاء استعفاء دهد یامسافرت‌نموده ویا انتقال و یا فوت کند رئیس فرهنك باید یکنفر دیگر را برای بقیه مدت دو سال بوزارت فرهنك پیشنهاد نماید .

ماده هفتم ـ شورای فرهنك شهرستانها لااقل هر پانزده روز یکبار تشکیل جلسه خواهدداد و درصورت اقتضاء ممکن است به درخواست رئیس یا پیشنهاد کتبی سه نفر از اعضاء بطور فوق‌العاده‌نیز تشکیل شود .

ماده هشتم ـ رئیس و نایب‌رئیس و دبیر و خزانه دار شوری دراولین جلسه از بین اعضاء شوری با رای مخفی واکثریت نسبی انتخاب میشوند .

ماده نهم ـ وظیفه رئیس عبارت خواهد بود از دعوت برای تشکیل جلسه و طرح مطالب لازم و حفظ‌نظم و رعایت ترتیب مذاکرات و اعلام تصمیمات ودر غیبت رئیس نایب رئیس وظایف اورا انجام میدهد. نوشتن مذاکرات و تنظیم صورت جلسات بعهده منشی است .

تبصره ـ منشی شوری موظف است دستور جلسه را لااقل سه‌روز قبل از تشکیل جلسه کتبا باطلاع اعضای شوری برساند .

ماده دهم ـ شوری میتواند در صورت لزوم از اشخاص مطلع‌برای مشورت دعوت کند. این اشخاص در تصمیمات شوری صاحب رای نخواهند بود.

ماده یازدهم ـ هریك از اعضای انتخابی چنانچه بدون اطلاع قبلی وعذر موجه سه جلسه متوالی ویادر ظرف شش ماه شش جلسه متناوب غیبت کند مستعفی شناخته میشود وبجای او عضو دیگری بارعایت‌این آئین‌نامه انتخاب خواهد شد.

ماده‌دوازدهم ـ وظایف شورای فرهنك شهرستانها از اینقراراست:

۱ـ اهتمام در توسعه و ترقی فرهنك عمومی و تربیت افراد و تقویت مبانی دینی‌واخلاقی وسعی‌در پیشرفت زبان وادبیات فارسی وهنر های ملی .

۲ـ همکاری بااداره فرهنك در رفع نقائص آموزشگاههای موجود وایجاد آموزشگاهها و مدارس حرفه‌ای و کشاورزی که متناسب‌با احتیاجات و مقتضیات محل باشد.

۳ـ اظهار نظر نسبت به بودجه فرهنك شهرستان هرسال قبل‌از ارسال بمرکز.

۴ـ مطالعه ودر صورت لزوم پیشنهاد مواد مخصوصی که از لحاظ مقتضیات‌محلی باید در هرحوزه تعلیم داده شود بشورای عالی‌فرهنك برای تنظیم برنامه تحصیلات

۵ـ پیشنهادهای اصلاحی‌بشورای عالی فرهنك راجع بمقررات وآئین نامه‌های مدارس و آئین‌نامه های امتحانات .

۶ـ الف .تهیه منابع درآمدهای محلی برای کمك بامور فرهنگی بخصوص‌ایجاد ساختمان برای مدارس و مسکن برای معلمان و تامین کمك‌هزینه برای معلمان از طریق پیشنهاد وضع عوارض‌بانجمن شهریاشهرداری (درصورتیکه‌انجمن شهر موجود نباشد)

ب ـ تصویب بودجه‌ای که از درآمدهای محلی تهیه میشود.

تبصره ـنظارت در مخارج بودجه ساختمانی باکمیسیون ناظر مرکب فرهنك هر محل طبق قانون مصوب ۲۸خرداد ۱۳۳۴ خواهد بود.

۷ـ کمك‌مالی بادارات فرهنك برای ایجاد کتابخانه وقرائت خانه وموزه وکوشش در تکمیل کتابخانه ها وقرائتخانه‌ها و موزه های موجود

۸ـ اهتمام به‌جمع‌آوری اشیاءو البسه قدیم وگردآوردن داستان‌ها از امثال وترانه‌های محلی وخدمات دیگری که موجب پیشرفت مردم شناسی میشود وتهیه مجموعه این

بقیه در صفحه آخر

باندی که از لبنان هروئین وارد میکرد کشف شد

مرکز این باند درلبنان است وتاکنون ٤ نفرلبنانی‌ودوزن دستگیر شده‌اند

- **ماموربن پس از ۱۲ شبانه روزکه فرودگاه مهرآبادوهتلی را تحت نظر داشتند همین که یکی از اعضای اصلی‌باند ازلبنان وارد فرودگاه مهرآباد شد ویرا تعقیب کرده او را هنگام ملاقات بایکی از همکارانش درهتلی دستگیر کردند**
- **میشال زنبقه برای آنکه محیط امنی برای فعالیت‌های خود بدست آورد بمدیره هتلی‌که در آن اقامت داشت پیشنهاد ازدواج داده بود**

رئیس شهربانی شخصا از میشال زنبقه وابوخروب‌الهاشم قاچاقچیان لبنانی سئوالاتی نمود

دیروز ماموربن پلیس باندی را که از خارج هروئین وارد میکرد و در ایران توزیع مینمود کشف کرد و اعضای آنرا که چهار نفر لبنانی میباشند دستگیر کرد علاوه براین چهار نفر لبنانی و دو نفر زن نیز بازداشت شده‌اند.

خبرنگار ما جریان کشف این باند و دستگیری اعضای آنرا چنین گزارش میدهد:

چندی‌قبل گزارشی بدایره‌تجسس پلیس تهران رسید دائر بر اینکه شخصی بنام میشل تبعه لبنان از طرف یك باند مجهز قاچاقچی مواد مخدره که مرکز آن در لبنان‌است برای توزیع هروئین بایران آمده و در هتل امپایر در خیابان بولوار کرج اقامت دارد.

نقشه ازدواج با مدیره هتل

ماموربن پلیس با دریافت این گزارش شروع باقدام کردند و ضمن تحقیق متوجه شدند شخصی که در هتل امپایر اقامت دارد میشال زنبقه نام دارد و ۵۸ ساله است که چهارماه در هتل مزبور سکونت کرده‌است. این‌هتل تحت نظر قرار گرفت و ماموربن دریافتند که‌میشل رفت و آمد های مشکوکی دارد و بعلاوه با مدیره هتل بنام‌عین‌الملوك طرح دوستی ریخته و ببهانه اینکه قصد ازدواج با او را دارد محیط‌امنی برای فعالیت های خود ایجاد کرده وازاین مرکز مشغول توزیع‌هروئین میباشد.

ماموربن هروئین خریدند

ماموربن‌پس از‌کسب این‌اطلاعات جریان را به تیمسار سرتیپ امیر انصاری رئیس شهربانی گزارش دادند و بدستور رئیس شهربانی‌مبلغ دو میلیون ریال در اختیار آنها گذاشته شد تا ببهانه خریدهروئین به میشال مراجعه کرده و اطلاعات جامعتری برای شناختن همکاران‌وی بدست آورند.

آقای سرگرد ابوالفتح رازانی رئیس دائره تجسس باتفاق ماموربن خود ستوان‌هوشنك همایون ،ستوان فروهر و آقایان محمد جعفر امین و نخجوان پور نقشه‌ای طرح کرده و باتفاق یکی از آنها با لباس مبدل به هتل مراجعه کرد و بالاخره پس از تماس با میشل موفق گردیدکه مقدار ۲۵۰ گرم هروئین از وی خریداری کند.

مسافری از لبنان وارد میشود

ماموربن پس از انجام این معامله یقین کردند که با باندی‌ازقاچاقچیان روبرو هستند زیرا از طرفی اطلاع یافته بودند که بزودی شخصی بنام داود ابوخروب الهاشم ۳٦ ساله که از اهالی لبنان است با هواپیما وارد تهران میشود و این شخص که یکی‌از اعضای باند بین المللی قاچاق هروئین میباشد بطور یقین برای دادن تعلیمات لازم به میشل زنبقه بتهران می‌آید.

ماموربن فرودگاه مهرآباد وهتل امپایر را دوازده شبانه روز تحت نظرگرفتندو همین‌که داوداًبوخروب الهاشم در فرودگاه مهر آباد از هواپیما پیاده شد ویرا تا هتل‌امپایر تعقیب کرده و سر انجام ساعت‌یك و نیم صبح دیروز او و میشال‌زنبقه را در هتل بازداشت کردند.

چهارنفر دیگر بازداشت شدند

ضمن بازرسی از هتل و اتومبیل داود ابوخروب‌یك بسته هروئین‌بوزن ٤۵۰ گرم کشف شد. بدنبال تحقیقاتی که تا ظهر امروز از این دو نفر بعمل آمد دو نفر لبنانی‌دیگر باسامی کمال عبدالملك فرزند حبیب و فاروق کاشانی فرزند عنایت‌الله۲٤ ساله که کارمند یکی از شرکت های هواپیمائی میباشند دستگیر شدند.

همچنین بانو عین الملوك مدیره هتل امپایر و یکی از کارمندان گمرك فرودگاه مهر آباد بنام بانو صفیه امین فرزند گرك و مردی بنام سید نورالدین چهار سوقی نیزکه متهم به همکاری با اعضای این باند میباشند بازداشت گردیدند.

مبارزه شهربانی با قاچاقچیان

امروز رئیس شهربانی کل‌کشور از هروئین های مکشوفه بازدید کرد. تیمسار سرتیپ امیر انصاری رئیس شهربانی کل کشور بخبرنگار ما گفت :مبارزه با مواد مخدره‌مورد توجه شخص اول مملکت است و برای ریشه‌کن کردن این مواد خطرناك‌و کشف‌و‌دستگیری اشخاصی است که این سم مهلك را بکشور ما وارد میکنند شهربانی کل‌کشور سعی فراوان خواهد کرد.

در جستجوی سایرین

تحقیق از بازداشت شدگان‌فعلا ادامه دارد و ماموربن سعی دارند ضمن تحقیق نه تنها عوامل وایادی آنها را در ایران بشناسند بلکه کوشش میکنند که از تشکیلات اصلی قاچاقچیان که در لبنان است پرده بردارند و جریان را به پلیس بین المللی نیز اطلاع دهند.

زنی خودرا باگلوله مجروح کرد

دیروز آقای سروان صالحی‌افسر انتظامی کلانتری ۲۱ به کلانتری هفت اطلاع داد که همسرش بانو پروین بهرام زاده خود را با سلاح کمری وی مجروح کرده‌است.

بانو پروین اکنون در بیمارستان شهربانی بستریست و جریان تحت رسیدگی می باشد.

خفگی درحوض

عصر دیروز طفل دوساله ای‌بنام ابراهیم شجاع فرزند ملك محمد ساکن دروس در حوض افتاد وخفه شد.

هم‌چنین دختربچه ۷ساله دیگری که صغرا خدابخش دماوندی نام داشت در مفت آباد براثر خفگی در حوض فوت شد.

بنا بادعای این جوان :

دختری یك‌ساعت رقصیدو حامله شد!!

[redacted]

چون پزشك قانونی حامله بودن دخترا تایید کرده مقامات قضائی برای حل این مشکل ازیك هیئت پزشکی دعوت نموده‌اند

دیروز دختر ۱۸ ساله‌ای بدادسرای ناحیه ۵ آمد و نزد آقای صدوقی رئیس دادسرا رفت‌و اظهار داشت : نام‌من اکرم است شش ماه پیش در خیابان سلسبیل دریك مغازه خیاطی کارمیکردم چون خانه‌ام از محل کارم دوربود ناهار را درخیاطی میخوردم و گاهی بعداز ناهار همانجادرازمیکشیدم یك روز موقعیکه درخواب بودم فریدون خیاط دوزندگی مرا غافلگیر کرد.

او قول داد که بامن ازدواج خواهد کرد. من از خجالت ازاین دوزندگی رفتم و دیگر بآنجا مراجعت نکردم تا اینکه مادرم یکماه پیش متوجه‌شد ومرانزد پزشك بردو معلوم شدشش ماهه حامله هستم و حالا آمده‌ام تا از فریدون شکایت کنم.

دوشیزه حامله

رئیس دادسرای ناحیه ۵ اکرم‌را نزد پزشك قانونی فرستاد. پزشك قانونی پس از معاینه اعلام کرداگر چه‌اکرم دوشیزه‌است ولی شش‌ماهه حامله میباشد.

بدستور رئیس دادسرای فریدون احضارشد اوگفت یك‌بارباأکرم‌رقصیده استو دیگر بااو کاری نداشته‌است وادعای این دختر نیز صحیح‌نیست پرونده به بازپرسی ارسال و قرار شد هیئتی از پزشکان متخصص در مورد وضع این دختر مشورت کنند ونظریه خودرا اعلام دارند.

فریدون باقید کفیل آزادشدومتعهد گردید مخارج اکرم را تاموقع وضع حمل بپردازد تاپس از وضع حمل‌با آزمایش خون او و فرزند اکرم چگونگی قضیه کشف شود.

یك اتوبوس ناگهان وارد داروخانه شد!

اتوبوس پس ازآنکه درختی راشکست وارد پیاده رو شد

ساعت هفت و بیست دقیقه صبح امروز اتوبوس‌شماره ۲۰۰۹۵سرویس افسران دانشگاه نظامی براننده‌گی سربازی بنام همقدم در سه راه امین حضور از خیابان منحرف شد و پس از وارد شدن به پیاده رو درختی را شکست و وارد داروخانه بهروز در اوائل خیابان برق شد.

این اتوبوس طبق معمول عده ای از افسران دانشگاه نظامی را سوار کرده بود و از خیابان ری بطرف خیابان برق میرفت تا مسافرین خود را بدانشگاه برساند ولی در سه راه امین حضور ناگهان اتوبوس وارد پیاده رو شد و بداخل داروخانه رفت.

درنتیجه این حادثه درداروخانه که بسته بود و هم چنین شیشه‌های ویترین آن شکست و اتوبوس نیز مختصر خسارتی دید.

در این حادثه سه نفر از عابرین مجروح‌شدند ولی اگر ده‌دقیقه دیرتر این حادثه روی میداد ممکن بود تلفاتی ایجاد کند زیرا معمولا هر روز عده ای برای سوار شدن اتوبوس در نزدیك داروخانه بصف میایستند.

با اعلام واقعه بکلانتری ۷ ماموربن دژبان بخش راننده را برای تشکیل پرونده جلب کردند و متصدی داروخانه نیز بمنظور طرح شکایت درباره خسارت وارده به مغازه خود بکلانتری مراجعه کرد.

در۲٤ ساعت گذشته :

۱٤ نفردراثرحوادث مختلف مجروح شدند

در۲٤ساعت گذشته ۵نفرباسامی نصرت الهبیات‌فرزند عزیزاله، بهاءالدین ابراهیمی فرزند ولی‌الله، رحیم فرزندکریم ،عبدالرحمن صوفیان فرزند تیمور ویکنفر مجهول‌الهویه دراثر حوادث رانندگی و۳نفرباسامی زلفعلی شاهدی‌پور، مهدی جعفری فرزند میکائیل وحسین زمانی فرزند کربلائی حسن بعلت‌نزاع و۵نفرباسامی فاطمه انیس شهربانو قدیری ،فاطمه‌ناظری معصوم بنیلی ورمه محسنی بعلت سوختگی ومعصوم مهدی‌پور بعلت سقوط ازبلندی مجروح‌شده ودربیمارستان های‌سیناو حکیم‌الملك بستری شده‌اند.

«صدری» گذرنامه داشت

[redacted]

ماموربن معتقدندکه گمان نمیرودمتهم ازایران‌خارج‌شده‌باشد

امروز کسب اطلاع شد که نصرت‌علی صدری متهم بقتل‌مرحوم دکتر صفدری دارای گذرنامه‌عادی بوده‌است.

همانطور که قبلا باستحضار خوانندگان محترم رسید پس از تعیین مشخصات وهویت‌قاتل‌مرحوم دکتر صفدری شایعه‌ای وجودداشت مبنی‌برآنکه وی باطرح نقشه قبلی قصد قتل دکتر صفدری را داشته است وبهمین منظور برای خود گذرنامه‌ای نیز تهیه کرده‌بوده‌است ماموربن‌آگاهی پس از بدست آوردن‌این‌شایعه‌ورسیدن‌یك‌تلگراف از رضائیه بهمین مضمون در صدد کسب اطلاع بیشتری دراین باره برآمدند و بقرار اطلاع معلوم شده است که متهم دارای گذرنامه بوده و گذرنامه وی در حدودچهار سال قبل صادر شده‌است.

ماموربن تحقیق دراین مورد که نصرتعلی صدری باداشتن گذرنامه موفق شده‌است از ایران خارج‌شود تردید دارند ومیگویند چون پس‌از وقوع قتل جریان بشهربانیها ومرز بانی های سراسر کشور اطلاع‌داده شد گمان نمیرود که متهم موفق بفرار شده باشد.

۲۰۳۵٦۹
تلفن مستقیم سرویس حوادث

پیش بینی وضع هوا

پیش بینی وضع هوای ایران تاظهر فردا طبق گزارش اداره پیش بینی کل هواشناسی بدین قراراست.

هوای تهران صاف پیش‌بینی میشود.

هوای سواحل دریای مازندران کمی تا قسمتی ابری. هوای‌شهرستان های شمالی و شمالشرقی کمی ابری، هوای خوزستان کمی غبارآلود وهوای بقیه نقاط‌صاف پیش بینی میشود.

حداکثر درجه حرارت هوای شهر تهران در ۲٤ ساعت گذشته ۲۵ و حداقل آن ۱۱درجه سانتیگراد بالای صفر بوده‌است.

گرمترین‌نقاطی که ایستگاه هواشناسی دارند در ۲٤ ساعت گذشته آبادان باحداکثر ۳٤ درجه و خنکترین نقاط شهر کرمان باحداقل یك‌درجه سانتی گراد زیر صفر بوده‌است.

٦ ماه زندان، یك میلیون ریال غرامت

شعبه‌سوم دیوان کیفر باتهام عیسی مرزآبادی سرپرست انحصارات خوزستان که‌باتهام تصرف‌غیرقانونی اموال دولتی تحت‌تعقیب قرارگرفته بود رسیدگی کرد.

دادگاه پس‌ازخاتمه رسیدگی متهم‌رابه ٦ماه حبس تادیبی‌و یك‌میلیون ریال غرامت وانفصال ابدازخدمات دولتی محکوم کرد.

متهم ازارای صادره تقاضای فرجام کرده است.

حوادث و وقایع

رؤسا، کارمندان زن را نمی پسندند !

بتول درمقابل همکارانش بگوش شوهرش سیلی زد وگفت خائن تو مرا در اداره حبس میکنی ودنبال عیاشی میروی؟!

دیروز رئیس اداره‌ای‌بعنوان‌مطلع در شعبه بازپرسی دادسرا حاضر شده بود او شاهد زدو خورد یك زن و شوهر در اداره خود بوده است. زنیکه کارمند زیر دست اوست شوهرش رادر حضور اوکتك زده بود.

حواسش پیش خواستگار بود

رئیس اداره میگفت : بتول از هفت سال پیش در اداره من کار میکند ، او نیز مانند سایر زنهای کارمند تا موقعیکه دختر بودهرروز خواستگاری داشت و دل وحواسش متوجه او بود و کار نمیکرد و از روزی هم که شوهر کرده کاربدتر شده یعنی چون شوهرش احتیاجی به کار کردن او ندارد از روی‌بی میلی کار میکند همیشه دیرمی‌آید بدستورات توجهی نمیکند و تنها کاری که ما میتوانیم بکنیم‌اینست که او را جریمه نمائیم ولی ازاینراه هم منظور عملی‌نمیشودزیراشوهرش روز پرداخت حقوق باداره می‌آیدو هرچه که از حقوق زنش بابت‌غیبت جریمه و تاخیر ورود کسر شده‌دو برابر بوی میپردازد و خانم چون از این عمل ضرری نمی‌بیند نا مرتب باداره‌می‌آید و ازجریمه‌ترسی‌ندارد

خائن مرا حبس کردی؟!

مطلع سپس اضافه کرد : تازه کار ما بهمین جا خاتمه نمی‌یابد گاهی نیز خانم بعلت‌اینکه‌شوهرش دیر باداره آمده تااورابخانه ببرد، یا لباسش بوی عطری میدهد اورا جلوی چشم ماکتك‌میزند ومجبوریم وقتمان را تلف کنیم و خانم وآقا را آشتی دهیم.

چند روز پیش من در کریدور اداره ایستاده بودم دیدم شوهربتول خانم با اتومبیل وارد اداره شد ونزد همسرش رفت بتول خانم باوپرخاش کرد که چرا ساعت ۱۰صبح‌برایش ساندویچ نیاورده و حالا نیز ۵دقیقه دیر آمده است شوهر بتول خانم گفت خیابانها شلوغ است و سر وقت نمیشود حاضر شد. درهمین موقع بتول خانم به شوهرش‌نزدیك شد و کراوات او را بو کرد سپس عقب رفت و گفت : چه کسی بتو عطر زده خائن ؟ تو مرااینجازندانی میکنی و خودت دنبال‌عیاشی‌میروی.

سپس بتول به شوهرش حمله کرد و چند سیلی باو زد که من‌او را گرفته و به کلانتری تلفن کردم و پاسبان آمد و آنها را برد.

کار کردن زنها

این رئیس اداره گفت : آقای بازپرس اصولا کار کردن زنان در ادارات کار را مشکلتر میکند موقعی که دختر هستند در عالم تخیل‌بسر میبرند و کاری انجام نمیدهند و وقتی هم شوهر کنند دل بکار نمی‌بندند.

بتول پس از توضیحات رئیس اداره باتهام ایراد ضرب‌به‌شوهرش تحت تعقیب قرار گرفت و با قرار کفیل آزاد شد تا پرونده درصورت عدم گذشت شوهرش به دادگاه فرستاده شود.

دوپسربچه پیدا شده‌اند

دیروز پسربچه ۳ساله‌ای که‌در خیابان مولوی سرگردان بود توجه پاسبانی را جلب کرد. پاسبان پس از آنکه اطمینان یافت این‌بچه کسی راندارد ویرابکلانتری ٦برد.

این پسر بچه‌سه‌ساله‌اسم‌خودرا‌نمیداند اوپیراهن چیت باخالهای سفیدوقرمز بتن و گالش بپا دارد و فعلا مهمان افسران کلانتری ٦ میباشد.

پیدا شده دیگر

هم‌چنین پسربچه ٤ ساله دیگری که‌نامش احمداست وسیله ماموربن پاسگاه سلیمانیه پیداشده که اکنون در آن پاسگاه بسر میبرد.

پیدا شدن این‌دو پسربچه بکلیه کلانتریهای اطلاع داده‌شدتااگروالدین آنها مراجعه کردند راهنمائی شوند.

عشق عجیب

[redacted]

جوانی عاشق دختر ۷ ساله شد ودر حالیکه نامه‌ای به گردنش آویخته بودمیخواست خودرا آتش بزند!

دیشب جوان ۱۷ ساله در حالی که بطری پر از بنزینی را در یك دست و فندکی را در دست دیگر و نامه ای را بگردن آویخته بود به خانه ای واقع در خیابان سلسبیل رفت و به صاحبخانه گفت من‌دیوانه وار عاشق دختر ۷ ساله شما ژاله هستم ، اگر او را بمن ندهید این بنزین را روی لباسم میریزم وخودم را آتش میزنم.

تا صاحبخانه بخود آمد او به پشت بام رفت و ... راه بام را بست و تهدید خود را تکرار کرد و گفت که پس از آتش زدن خود را از پشت بام به پائین میاندازدتا مردم نامه را بخوانند.

صاحبخانه با مهربانی و زبان خوش‌با جوان صحبت کرد وموافقت خود را اعلام کرد. جوان با این حیله از پشت بام پائین آمد. در همین موقع خانم صاحبخانه که با تلفن از پلیس کمك خواسته بود چند پاسبان آمدند و موقعیکه آقا با جوان در مهمانخانه مشغول مذاکره بودند او را دستگیر کردند.

صاحبخانه شکایت کرد که این جوان چند هفته است که مزاحم ژاله میباشد و یکبار نیز او را ربوده و به ساختمان نیمه تمامی برده و باو اظهار عشق کرده است.

جوان عاشق پیشه که حسنعلی نام دارد و دانش آموز دبیرستان است به کلانتری و صبح امروز به دادسرا اعزام شد.

او به آقای طلوعی بازپرس دادسرای ناحیه ۵ میگفت یا مرگ یا ژاله. من از زندان نمی ترسم همه کار را بخاطر او میکنم.

بازپرس برای حسنعلی باتهام مزاحمت قرار کفیل صادر کرد و او باقید کفیل آزاد شد.

پدر ژاله میگفت ناف دخترم را برای پسر برادرم بریده اند و نمی توانم عهد خود را فراموش کنم و ژاله را به حسنعلی بدهم.

زنی خودرا در بیابان مسموم کرد

چون هووهای معصومه خوشگلتر ازاو بودند معصومه خودرا مسموم کرده بود!

دیشب ماموربن ژاندارمری در اراضی شهر ری زنی راکه‌باخوردن سم قصد انتحار داشت پیداکردند.

ژاندارم ها زن سم خورده را ۳ کیلومتر روی دوش حمل کرده و پس از اینکه‌به‌جاده‌آرامگاه‌رسیدند بایك اتومبیل سواری به‌تهران‌منتقل کرده و در بیمارستان تحت‌معالجه قراردادند.

مسموم پس از اینکه حالش بهتر شد خودرا معصومه ۲۷ ساله ساکن شهرری همسر رضا ۳۰ ساله کفاش معرفی کرد.

او گفت چون شوهرم دو زن دیگر گرفته و آنها خوشگلتر و جوانتر از من هستند و مراسرزنش میکنند تصمیم بخودکشی گرفتم.

چون معصومه از شوهرش‌شکایت کرده بود پرونده‌ای تشکیل شد و بناحیه ٦دادسرا ارسال گردید.

پسرم گمشده

امروز نامه ای از خانم اسکندرزاده به سرویس حوادث رسید. این خانم نوشته است که یگانه فرزندم محمد اسکندر زاده فرزند فرخ ۱٤ سال پیش موقعی که ۱٤ ساله بود از قریه علویه محال ارسباران به تبریزآمده و تاکنون از او بی اطلاع هستم. کسانیکه از او اطلاعی دارند به نشانی تبریز خیابان شاهپور خانه شماره ۷٤۵۱ اطلاع دهند.

متقلبین در مواد غذائی محکوم شدند

امروز سخنگوی دادگستری اظهار داشت: که شعبه ۲۱ دادگاه‌اختصاصی که بپرونده های تقلب در مواد غذائی و داروئی رسیدگی می کند در این هفته بچندین پرونده رسیدگی کرد و اشخاصی‌را که در مواد غذائی ودارو مرتکب تقلب شده بودند محکوم کرد. این اشخاص عبارتند از :

عزیزالله صفری باتهام تاسیس لابراتوار غیر مجاز و ساختن سرم به سه ماه حبس و پنجهزار ریال‌جریمه

حاج محمد حاج علی اکبری باتهام تهیه و فروش خامه فاسد شده به پنجهزار و پانصد ریال جریمه و غرامت

احمد قمی نژاد باتهام فروش روغن تقلبی بپرداخت پنجهزار ریال جزای نقدی و محرومیت از کسب

عباس حسن زاده باتهام فروش گوشت کبابی فاسد به ٦۰۰۰ ریال جریمه ومحرومیت ازکسب حیدرحیدر نژاد باتهام‌فروش بستنی‌فاسدبپرداخت ٦۰۰۰ ریال جریمه وغرامت‌ومحرومیت ازکسب

حسن گواهی قناد باتهام تقلب در کسب به یازده هزار ریال جریمه و غرامت نقدی و اسکندر اریه باتهام تقلیه از علامت تجارتی ثبت‌شده‌غیر به سه ماه حبس تادیبی

۱٦۲ نفر مجروح

در هفته گذشته ۱٦۲ نفردراثر حوادث مختلف در شهر تهران مجروح و مسموم شده‌اند.

از این عده ۵۳ نفر بعلت حوادث رانندگی ۲۷ نفر در اثر نزاع و چاقو خوردگی ۱۷ نفر بعلت‌سقوط از بلندی و ماندن زیر آوار و ۲۵ نفر در اثر سوختگی و یکنفربعلت تیرخوردگی مجروح شده‌اند.

در همین مدت ۳۹ نفر نیز بعلت افراط در خوردن غذا و مشروب و خوردن غذای فاسد و نفت بجای آب مسموم شده‌اند از میان‌این‌عده یك زن ۳۲ ساله بقصد انتحار خود را مسموم کرده‌است.

از لاله هلندی
زیباتر لاله دریائی است
فیلم لاله دریائی این موضوع را
بثبوت خواهد رساند
لاله دریائی
برنامه آینده سینماهای
ایران - تهران

بعلت تغییرات وتجدید سازمان سینما ایفل برای چند روز تعطیل وسپس بانمایش بزرگترین ودلچسب‌ترین فیلمهای انتخابی آغاز بکار خواهد نمود (روزافتتاح بعدا باطلاع‌عموم‌خواهدرسید)
آ-۲۸۸۰٦

تیم ملی بوکس ایران

درمسابقات بوکس «دستکش طلائی» ترکیه شرکت میکند

فدراسیون بوکس کشور ترکیه یکدوره مسابقات بوکس بنام دستکش طلائی بین تیمهای چند کشور خارجی ترتیب داده است .

آقای مدیر امانی دبیر فدراسیون بوکس کشور بخبرنگار ما گفت : تیم ملی بوکس ایران در نظر دارد دراین مسابقات شرکت نماید . بکسور های تیم ملی ایران پس از بازگشت از بازیهای المپیك رم ، در تهران شروع بتمرین کرده‌اند . چون تاریخ انجام مسابقات دستکش طلائی ترکیه نیمه اول فروردین ماه سال ۱۳۴۰ میباشد ، مشت زنان ایرانی پنج ماه فرصت دارند تا در تهران بتمرین پردازند . فدراسیون بکس ایران طی شرائطی در مسابقات بکس دستکش طلائی شرکت خواهد کرد و شرائط خودرا ضمن نامه‌ای بفدراسیون بوکس کشور ترکیه نوشته است . هنوز جواب نامه فدراسیون بوکس ایران از ترکیه نرسیده ودر صورت موافقت با شرائط فدراسیون ایران مشت زنان ایران روز هفتم فروردین ماه بکشور ترکیه عزیمت خواهند کرد .

فدراسیون بوکس کشور برای انتخاب قهرمانان تیم ملی بکس ایران برای اعزام بمسابقات دستکش طلائی ترکیه ، چند مسابقه انتخابی در تهران و شهرستانها ترتیب خواهد داد و قهرمانان منتخب تهران و شهرستانها در ماه اسفند در یك مسابقه برای انتخاب تیم ملی شرکت خواهند جست . قهرمانان بوکس تهران و شهرستانها از هم‌اکنون خود را آماده شرکت در مسابقات انتخابی خواهند کرد .

تیم ملی بوکس ایران مرکب از ۸ قهرمان دو سرپرست در مسابقات بوکس دستکش طلائی ترکیه شرکت خواهد کرد .

در مسابقات بوکس دستکش طلائی ترکیه تیمهای کشور های ایران ، آلمان ، بلغارستان ، رومانی ، یونان شرکت خواهند داشت .

ملاقات پیانیست امریکائی باهنرمندان ایرانی

خانم «ناتالی هیندراس» پیانیست مشهور آمریکائی روز گذشته از هنرستان موسیقی ملی ایران ، بازدید نمود و باهنرمندان ایرانی آشنا شد.

دراین بازدید آقای دکتر برکشلی رئیس اداره موسیقی هنرهای زیبای کشور و معلمین هنرستان حضور داشتند هنرمندان ایرانی قطعاتی از موسیقی ایرانی برای پیانیست آمریکائی نواختند . خانم هیندراس نیز قطعاتی چند باپیانو نواخت و تکنیك خودرا به‌هنرمندان و هنر جویان نشان داد.

خانم هیندراس امشب برنامه‌ای درتالار فرهنك اجرا خواهدکرد.

برنامه کنسرت

خانم هیندراس تاکنون یك کنسرت در انجمن ایران وامریکا و یك کنسرت در آبادان و یك کنسرت در تبریز وکنسرت دیگری در تلویزیون ایران داده است .

خانم هیندراس از پیانیست‌های مشهور امریکا است و علاوه بر آن عضو فاکولته کنسرواتور موسیقی فیلادلفیا نیز میباشد . مسافرت وی به‌ایران از طریق برنامه تبادل فرهنگی وزارت امور خارجه امریکا انجام گرفته است .

بانو «هیندراس» پیانیست امریکائی در جلسه آشنائی با هنرمندان ایرانی در یك کنسرت اختصاصی ایرانی شرکت کرد .

مهمانی درکراچی بمناسبت میلاد شاهنشاه

رادیو کراچی ـ انجمن فرهنگی پاکستان و ایران شب گذشته در کراچی ضیافتی بمناسبت مولود مسعود اعلیحضرت شاهنشاه ایران برپا نمود دراین ضیافت سفیر کبیر ایران در کراچی نطقی پیرامون روابط برادرانه پاکستان و ایران ایراد نمود. سفیرکبیر ایران اظهار داشت مردم دوکشور بخصوص از لحاظ زبان و فرهنك با یکدیگر پیوسته‌اند . رئیس انجمن اظهار داشت هیچ دوکشوری در دنیا باندازه دوکشور پاکستان و ایران باهم نزدیك نمیباشند.

در مهمانی دیشب هنرمندان پاکستانی نمایشهائی نیز انجام دادند که در آن اعضای نمایندگی های سیاسی ایرانی در کراچی و معاریف شهر حضور داشتند.

گشایش کلاسهای فوق لیسانس دانشسرایعالی

امروز آقای آرین‌پور سخنگوی دانشسرای‌عالی به خبرنگار ما گفت: کلاسهای فوق‌لیسانس دانشسرایعالی که مخصوص لیسانسیه‌های دانشکده‌های مختلف و هنرسرای‌عالی است از روز گذشته کار خودرا شروع کرد. دانشجویان این کلاس طبق برنامه‌ای که تنظیم شده‌است باید دروس مبانی فلسفی و اجتماعی ـ روانشناسی و آمار ـ روش تدریس عمومی واختصاصی ـ مطالعه کتب دبیرستانی ـ امور اداری وبهداشتی مدارس ـ آموزش سمعی وبصری ـ سمینار رشته تخصصی و اصلاحات عمومی رابه‌بینند.

سخنگوی دانشسرای عالی افزود دانشجویان مزبور علاوه برگذراندن درسهای مزبور باید معادل یکماه تمرین آموزشی در مدارس انجام‌دهند وزبان فارسی وخارجه رابطبق‌ماده پنجم‌اساسنامه برنامه لیسانس‌دانشسرای عالی امتحان بدهند.

بدانشجویان مزبور پس‌از طی‌دوره یکساله فوق‌لیسانس و پایان امتحانات و موفقیت درآن دانشنامه معلمی داده خواهد شد تا از مزایای استخدامی دبیران استفاده کنند.

هنرمندان ایرانی درمراسم جشن تولد پادشاه افغانستان شرکت کردند

چندی قبل هیئتی از اداره هنرهای زیبای کشور بنابفرمان شاهنشاه برای شرکت در جشن میلاد اعلیحضرت پادشاه افغانستان به‌آن کشور عزیمت نمود دراین جشن ملت و دولت افغانستان از هیئت ایرانی پذیرائی بسیار شایان توجه نمودند واعلیحضرت پادشاه افغانستان ضمن اظهار تشکر از الطاف اعلیحضرت همایونی افزودند که دولت و ملت افغانستان آرزو دارند که روزبروز روابط دوستانه دیرین دولت و ملت ایران با دولت وملت افغانستان صمیمانه‌تر شود. بهمین ترتیب صدراعظم افغانستان از اقدام محبت‌آمیز دولت ایران اظهار تشکر کردند.

بقرار اطلاع خبرنگار ما پذیرائی ملت افغان ازنمایندگان ملت ایران باندازه‌ای گرم وصمیمانه بوده که میتوان آنرا طلیعه‌ای برای دوستی های بیشتر بحساب آورد.

ماضمن تشکر ازمراحم اعلیحضرت پادشاه افغانستان و دولت وملت افغانستان امیدواریم که هیئت های اعزامی افغانی رادر میان خودبه‌بینیم.

پانزده هنرمند هندی بتهران می‌آیند

خبرنگار ما اطلاع میدهد که یك هیئت پانزده نفری از هنرمندان هندی در روز پانزدهم آبان وارد تهران شده ومدتی در حدود یکهفته در ایران خواهند ماند.

این هنرمندان که از معروفترین و برجسته ترین رقاصان هندی هستند در جشنهاو مراسمی که بمناسبت تولد نوزاد اعلیحضرتین برپا خواهدشد شرکت میکنند.

دولت هندباین دسته را ازبهترین رقاصان و هنرمندان خود انتخاب کرده و هنرمندان مذکور دراین مسافرت دستمزدی نخواهند گرفت و بطور افتخاری هنرنمائی خواهند کرد.

جشن بافتخار انجمن فرهنگی ایران وآلمان

باشگاه ورزشی جعفری بافتخار اعضاء انجمن‌فرهنگی ایران وآلمان در محل باشگاه جشن مجللی برپاساخت دراین جشن آقای سرگرگیت و خانم گیت خبرنگار رادیوتلویزیون آلمان وجمعی از شخصیت‌های مهم مملکتی بابانوانشان حضور داشتند .ابتدا سرود شاهنشاهی نواخته‌شد آنگاه ورزش باستانی بمیانداری آقای شعبان جعفری باشرکت متجاوز از ۵۰ نفر از ورزشکاران آغاز شد. و موردتوجه مدعوین قرار گرفت‌در خاتمه ورزش آقای جعفری ضمن‌عرض خیرمقدم به‌مدعوین در باره‌توجه اعلیحضرت همایونی نسبت به‌پیشرفت امرورزش درکشورسخنرانی‌نمود ومجلس جشن پس‌از پذیرائی از میهمانان خاتمه یافت.

برای تقلیل قیمتها درشهرستانها

وزارت‌کشور مجددا باستانداریها دستور داد

امروز مجددا از طرف وزارت کشور بکلیه‌استانداریها وفرمانداریها و بخشداریها دستور داده شدکه برای تقلیل قیمت‌ها «دست‌ها وواسطه‌ها» رااز بین ببرند .

ضمنا دستور داده‌شد که در ایجاد میدانهای عمومی خواربار درمراکز شهرها وبخش‌ها اقدام لازم بعمل آید .

سمینار رؤسای ادارات آبیاری استانهای کشور

ساعت‌ده صبح دیروز اولین جلسه‌سمینار روسای ادارات آبیاری استان های‌کشور باحضور آقای مهندس انصاری رئیس ومعاونین قسمت رودخانه‌های کشور دربنگاه‌مستقل آبیاری تشکیل شد دراین‌جلسه برنامه کارسمینار بین شرکت کنندگان توزیع گردیدو سپس سمینار کارخودرا بابیانات آقای مهدی‌ابراهیمی مدیر عامل‌بنگاه مستقل آبیاری آغاز نمو د.

برنامه‌های تلویزیون ایران بوسیله نوار مخصوص پخش خواهد شد

امروز اطلاع یافتیم که بزودی برنامه های تلویزیون ایران قبلاروی نوارضبط‌شده‌وبعدپخش‌خواهد گشت .

ضبط این‌برنامه ها برروی نوار مخصوص تلویزیون بوسیله دستگاهی بنام «تله‌سینی» یا «ویدیوتایپ» عملی خواهد شدکه‌اخیرا اختراع گردیده و ایستگاههای تلویزیونی‌امریکا وبرخی از فرستنده های اروپا بآن مجهز شده‌اند .

خبرنگارما کسب‌اطلاع کرد که تلویزیون‌ایران اولین‌فرستنده آسیائی است که‌از نوار مخصوص تلویزیونی استفاده میکند .

این دستگاه میتواند در بهبود و نحوه اجرای برنامه های تلویزیونی مؤثر واقع‌شود .

بدین ترتیب میتوان‌برنامه‌هاراروی آن ضبط کرد وپس ازتنظیم وکنترل نمودن، آنرا اجراء کرد .

ازطرف دیگر میتوان این‌برنامه‌ها رادر صورتیکه جالب ومورد تقاضای بینندگان تلویزیون باشد برای بار های دوم وسوم نمایش دادویابرای اجراء بشهرستانها یاکشور های‌خارج ارسال نمود .

هم‌اکنون این‌نوع دستگاه درکشور های امریکاو انگلستان ، فرانسه و ایتالیا مورد استفاده قرار میگیرد .

بهای این دستگاه بالغ برپانزده میلیون ریال میباشد .

بدیعترین محصول عشقی ۱۹۵۹
کشور شوروی
بقیمت جان
رنگی - دوبله بفارسی

برنامه آینده سینماهای
دیانا ـ سهیلا ـ ایفل
پخش ازشرکت ویلافیلم

شاهنشاه نخستین سنك بنای شهر فرح‌زادرا نصب کردند

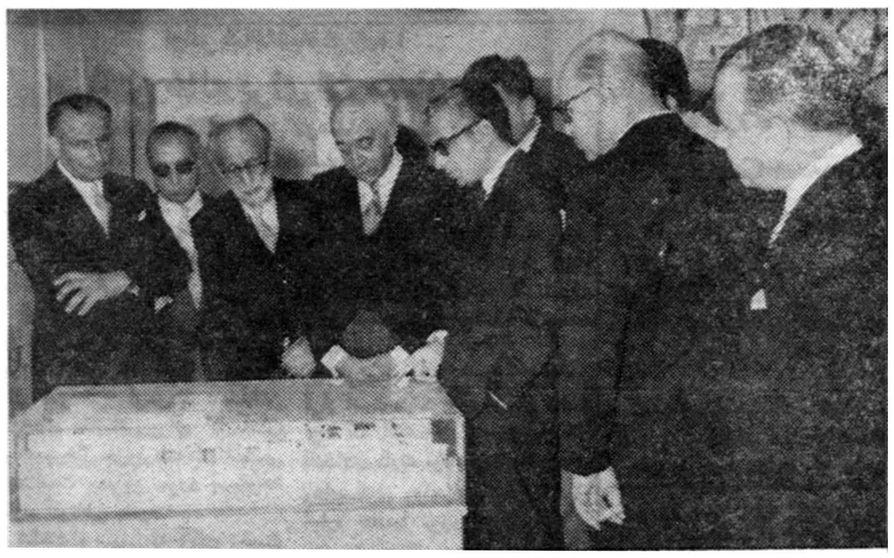

اعلیحضرت همایونی هنگام مشاهده ماکت یکی از خانه های بیمه در حالیکه دکتر مشرف نفیسی توضیحات لازم را بعرض می رساند

بقیه از صفحه اول

تشریف‌فرما شدند دراطراف سالن‌نقشه های‌بزرك دیواری از اداضی که درآن اقدام به ساختمان خانه خواهد شد و همچنین نقشه وماکت‌خانه‌هاقرارداشت دراین سالن ازطرف آقای دکترمشرف نفیسی ومهندسان دیگر توضیحات‌لازم باستحضار رسید .

شاهنشاه بعداز بازدیدنقشه ها بمحوطه خارج سالن تشریف فرماشده وبمحوطه مخصوصی که‌برای نصب‌اولین سنك بنای نخستین خانه درنظر گرفته شده بودقدم نهادند ونقشه‌پی‌ریزی‌خانه رامورد بازدید قراردادند .

در اینجا آقای دکتر مشرف‌نفیسی مدیرعامل شرکت سهامی بیمه‌ایران گزارشی بشرح زیرمعروض داشت : خداراشکر میکنم‌باردیگر باینجانب توفیق عنایت فرمود که در اجرای منویات نوع پرورانه اعلیحضرت همایون شاهنشاه سهم کوچکی عهده‌دار شوم . ما همه میدانیم تمام حواس و اوقات اعلیحضرت همایون شاهنشاه متوجه بعملیات عمرانی و تهیه موجبات آسایش و رفاه افراد کشور است و در ردیف اول توجه خاصی به تهیه مساکن سالم و راحت و متناسب با احتیاجات هر فرد در سراسر کشور معطوف می‌دارند و اجرای برنامه‌ای را هدف قرار داده‌اند که متضمن ساختمان خانه برای بیست میلیون افراد در دوره زندگانی نسل حاضر است . البته برای اینکه چنین برنامه‌وسیعی اجرا شود باید تمام موسسات‌وعموم صاحبان مشاغل دولتی اعم ازکوچك و بزرك هر کدام در حدود توانائی خود سهمی از آنرا بعهده بگیرند و بایکدیگر همکاری و تشریك‌مساعی نمایند . شرکت سهامی بیمه‌ایران که باین وظیفه خطیر خود واقف‌بود در صدد بر آمد از طریق ابتداع‌طرح بیمه نوین عمر قدم بزرگی در راه اجرای منویات ملوکانه بردارد ـ بموجب این طرح باشخاصی که بیمه نامه عمر نوین دریافت میدارند وعده داده شده که پس از چند سال و یقینا قبل از سر رسید بیمه نامه خانه‌ای در عوض سرمایه بیمه شده به آنها تسلیم کند و قیمت آن خانه‌راجز درموارد استثنائی‌محدودی بقیمت روز عقد قرارداد تثبیت نماید یعنی اگر در خلال مدت قیمت زمین و مصالح و مزد و سایر عواملی که در امر ساختمان دخالت دارند ترقی کند احتمالا این ترقی در چگونگی قرارداد انعقاد یافته موثر نخواهد بود و اگر در خلال مدت بیمه‌گذار فوت کند خانه‌ای که باو وعده داده شده بود مجانا و بدون دریافت اقساط موعد نرسیده بورثه متوفی یا بشخصی که متوفی در بیمه نامه معرفی نموده تسلیم خواهد شد. مزایای حاصله از چنین طرح برای بیمه گذاران بحدی است که در مدت کوتاهی که برای اسم نویسی مقرر شده بود بیش ازهشت هزار نفر نام نوشتند و سپرده اولیه را پرداختند ویقین است اگرشرکت دفاتر خود را باز گذارده بود تعداد تقاضا کنندگان بمراتب از این میزان تجاوز میکرد . لازمه موفقیت در اجرای برنامه و تعهد سنگینی که شرکت بعهده گرفته اینست که شرکت بتواند در زمینهائی که‌به بهای ارزان میخرد خانه های زیادی از چند نوع در مدت کوتاهی بسازدو بدینجهت‌مجبوراست‌درخارج ازشهر ها ولی در نزدیکی آنها شهرتازه‌ای احداث کند . البته برای اینکه امکان احداث شهر جدید فراهم باشد باید عده کافی اشخاص نام نویسی کرده باشند . در نام‌نویسو. که تاکنون بعمل آمده است فقط در تهران و شیراز و اصفهان عده تقاضا کنندگان بحد نصاب رسیده است و بهمین جهت شرکت سرگرم اقدام است که‌دراین‌سه شهرعملیات شهر سازی را هر چه زودتر آغاز کند . یقین حاصل است که‌ساکنان بقیه شهر ها پس از اینکه دیدند که شرکت بوعده خود عمل میکند و بمزایای کار بیشتر آشنا شدند بمحض اینکه دفاتر شرکت مجددا باز شد آنها هم اقدام باسم‌نویسی خواهند کرد و در آینده نزدیکی شرکت خواهد توانست علاوه بر تهران و شیراز و اصفهان در ده یا پنجاه یا صد شهر دیگر نیز کارگاه شهر سازی دائر کند . در تهران از برکت توجهات و حمایت مخصوص‌اعلیحضرت‌همایون‌شاهنشاه شرکت موفق گردید در حدود سه میلیون متر از زمینهای فرح زاد و دهکده مجاور را از مالکین آنها خریداری کند . در این موقع‌وظیفه خودمیداند‌درحضور مبارك‌اعلیحضرت همایون شاهنشاه از اشخاص خیری که حاضر شدند زمینهای خود را بقیمت نازلتری از نرخ رایج‌بفروشند و تاکنون قباله فروش را امضاء کرده‌اند قدردانی کند و اگر هنوز بعضی ها بعهد خود وفا نکرده‌اند یقین دارم بزودی بسایرین قاسی نموده و راضی نخواهند شد که نام آنها در دفتر نیکوکاران شهر فرح‌زاد نوشته نشود . طبق برنامه‌ای که در نظر گرفته شده فعلا شانزده باب خانه از انواع مختلف بطور نمونه ساخته میشود که هم شرکت‌بتواند نسبت بمبلغی که هر خانه تمام می‌شود اطلاع دقیقی بدست آورد و هم تقاضا کنندگان آنهارا به‌بینند و ایرادات ویا پیشنهاداتی را که‌دارند بشرکت بگویند پس‌ازاینکه‌شرکت ازاینراه تجربه ، کافی بدست‌آورد فورا یعنی در بهارسال آینده فصل اول برنامه خودرا که‌شامل هزار باب خانه است اجراخواهد نمود و پس‌از آن درحدود امکانات‌همه‌ساله هزارخانه یابیشتر خواهد ساخت . بقسمی که‌تمام‌برنامه ساختمان‌چهار هزارخانه اول در پنج سال و شش هزارخانه دیگر منتهادر سه یاچهار سال بعد پایان یابد. استدعا دارد اعلیحضرت انجام این برنامه را تحت سرپرستی عالیه دائمی خود قرار دهند تابه‌بهترین ترتیبی اجرا شود اسم این شهر زیبا که‌بخودی خود ایجاد فرح مینماید در وضع حاضر بسیار بامسمی است وتصادفی است که. جز مشیت الهی بهیچ عنوان نمیتوان بیان کرد که در همان روزهائی که سنك اول‌شهر فرحزاد نصب میشود انتظار میرود فرزند دلبندی که مورد علاقه تمام ایرانیان است از همسر والاگهر اعلیحضرت همایون شاهنشاه تولد گردد. بنام خود وکارکنان شرکت وبنام عموم اشخاصی که در آینده ساکن این شهر خواهند بود ادعیه خالصانه رابرای سلامت و سعادت وجود اعلیحضرت همایون و خاندان سلطنت مخصوصا سلامت ورودطفل نوزاد تقدیم واستدعا مینمایم سنك اول اولین خانه شهر فرحزاد را با دست مبارك نصب فرمایند.

پس‌از عرض گزارش توسط مدیر عامل شرکت بیمه ایران شاهنشاه اولین سنك‌بنای‌شهر نوبنیادفرحزاد را نصب نموده و فرمودند انشاغاله امیدواریم یکبار دیگر از اینشهر دیدن کنیم ودر آنروز اینجابصورت یك شهر کامل درآمده باشد. خانه سازی یکی از برنامه‌های اساسی ماست و همانطور که یکبار دیگر نیز گفتیم ماطی بیست‌سال آینده باید سه‌میلیون خانه در مملکت بسازیم. این‌خانه‌ها نه‌تنها درتهران وشهرهای بزرك بلکه در شهرهای کوچك و دهکده هانیز بایدساخته شود.

من بموضوع تهیه مسکن برای همه مردم فوق‌العاده علاقمندم و تاکید میکنم که نظیر اینگونه‌طرح ها در همه نقاط مملکت باید اجرا گردد. زیرا تامین مسکن مردم از کارهائی است که نمیتوان به آن اهمیت نداد.

درحال حاضر تهیه خانه های سازمانی برای کارمندان دولت یکی از برنامه‌های اساسی دولت میباشد

دراینموقع شاهنشاه خطاب‌بمدیر عامل شرکت بیمه ایران فرمودند شمابکارهای خودتان ادامه بدهید واگر اشکالی درکارتان پیدا شد البته برطرف خواهد شد.

دراینموقع که ساعت نزدیك چهاروچهل‌وپنج دقیقه بود شاهنشاه پیاده بطرف شهر حرکت فرموده و قریب سه‌کیلومتر ازراه را درحالی که باآقای مهندس شریف امامی نخست‌وزیر مشغول صحبت بودند پیاده طی فرمودند و آقایان وزیران وسایر مدعوین نیز در این راه ـ پیمائی شرکت داشتند.

شاهنشاه درساعت پنج‌ونیم‌محوطه فرحزادرا ترك نموده‌وبه کاخ‌سلطنتی بازگشت فرمودند.

برای تقلیل هزینه زندگی :

دولت شرکتهای تعاونی مصرف را تقویت میکند

شرکتهای تعاونی مصرف علاوه بر کارمندان دولت احتیاجات مردم دیگر رانیز باید تامین کنند

یکی از طرق عملی تعدیل قیمت‌ها و جلوگیری از گرانفروشی تشکیل وتقویت شرکت‌های تعاونی است‌زیرا شرکت های تعاونی باعرضه کالا به بهای ارزان موجب‌می‌شوند که‌فروشگاه های دیگر برای جلب مشتری بهای کالاهای خودرا درسطح قیمت فروشگاه های تعاونی نگهدارند .

بنابگزارش خبرنگار ما اخیرا بدستور آقای مهندس شریف امامی نخست وزیر مطالعات وسیعی درباره توسعه نهضت تعاونی در کشورشروع شده و هدف این است که شرکت های تعاونی موجود توسعه یافته و قدرت عمل بیشتری پیداکنند وشرکت های تعاونی جدیدی نیز بوجود آید. درکشورهای توسعه نیافته نهضت های تعاونی روز بروز اهمیت بیشتری پیدامیکند و هرروز تعداد بیشتری از مردم عضو شرکت های تعاونی می‌شوند . بهمین جهت دولت تصمیم دارد شرکت های تعاونی مصرف را در تمام نقاط کشور تصمیم دهد تا از این طریق کمك قابل توجهی‌به‌پائین آوردن هزینه زندگی طبقات کم‌درآمد مردم بشود .

شرکت های تعاونی بزرك کشور تاکنون درسایه حسن ارادهٔ وامکانات نسبتا وسیع در عمل توانسته‌اندقدم های موثری در توسعه و پیشرفت نهضت تعاونی بردارند و این‌خود نشان موفقیت شرکتهای تعاونی در ایران است .

درشرکتهای تعاونی علاوه بر کارمندان ادارات وموسسات ،سایر افراد نیز باید سهیم بشوند و این شرکتها نه تنها احتیاجات کارمندان بلکه نیازمندیهای مردم دیگر راهم که‌مشاغل آزاد دارند باید تامین کنند

رئیس اداره کل اطلاعات و نشریات فرهنگی

آقای محمد علی مانی بازرس‌عالی وزارت فرهنك بریاست اداره کل اطلاعات و نشریات فرهنگی منصوب و مشغول کار شد.

سیمان بازار سیاه پیداکرده

امروز از طرف شهرداری تهران نامه ای بوزارت صنایع و معادن‌درباره نرخ سیمان نوشته شد در نامه شهرداری به این نکته اشاره شده است که‌فروشندگان‌سیمان از نرخ مقرر تجاوز می کنند مامورین بشهردار گزارش دادند که قیمت‌یك کیسه سیمان در سراسر شهر در حدود یکصدو پنجاه و پنج ریال‌است شهرداری از وزارت صنایع ومعادن تقاضا کرده است تا برای جلوگیری از گرانفروشی سیمان همکاری لازم را با شهرداری تهران بنمایند .

از امروز مامورین شهرداری مراکز فروش سیمان را در کلیه نقاط شهر زیر نظر گرفتند تا ضمن یادداشت موجودی سیمان این قبیل فروشندگان از احتکار سیمان بعد از کنترل نرخ آن جلوگیری نمایند .

پس از کسب نظر وزارت صنایع و معادن دادگاههای شهرداری فروشندگان سیمان را نیز مانندسایر متخلفین بجرایم سنگین محکوم خواهند ساخت .

درمحلات شمالی شهر:

زنان برای شرکت درانتخابات انجمن‌شهر فعالیت میکنند

امروز اطلاع حاصل شد که در میان مناطق شمالی شهر تهران عده‌ای‌از بانوان محلات‌برای‌انتخابات انجمن شهر کاندیدا شده‌اند.

عباس آباد

در عباس آباد چهار نفر ازبانوان محلی در یك انجمن عضویت دارند بر اثر اقدامات بانوان در این‌محل قسمتی از نیازمندیهای محلی‌ساکنین کوی عباس آباد رفع شده است .

خانم بغایری‌نایب رئیس انجمن‌محلی عباس آباد بخبرنگار ما گفت : در این محل پس از اقدامات انجمن لوله کشی آغاز گردیده و شبکه برق آلستوم نیز کشیده شده است. وی افزود که بانوان سجادی ،بهمن‌پور ،قصبه‌ای از اعضای فعال‌انجمن محلی عباس آباد میباشند .

خانم بغایری گفت : بانوان‌عضو انجمن هنوز خود را در انتخابات انجمن شهر کاندیدا نکرده‌اند.

جلسه امروز

عصر امروز خانم سپهر خادم‌عضو سازمان زنان از بانوان معتمدین محلی عباس آباد دعوت کرده است تا در جلسه سازمان زنان شرکت جویند .در این جلسه ببانوان مزبور تکلیف میشود تا خودرا برای‌شرکت در انتخابات انجمن شهر کاندید نمایند.

در سایر نقاط شهر

خبرنگار ما اطلاع میدهد که فعالیت بانوان برای شرکت در انتخابات‌انجمن شهر فقط درمحلات شمالی تهران محسوس است در مناطق مرکزی و بازار و جنوب‌شهر با اینکه مردان برای انتخاب شدن فعالیت میکنند ولی اثری از فعالیت بانوان بچشم نمیخورد.

درود

* آقای عبدالکریم طباطبائی مدیر روزنامه وسالنامه دنیا پس از دوماه مطالعات فرهنگی و مطبوعاتی ازآمریکا

* آقای دکتر غلام عباس دواچی استاد دانشگاه تهران از رم

* آقای دکتر عطاءاله طبیب زاده مدیر کل وزارت بهداری ازفیلیپین

* آقای محمد صوفی نیا بازرس وزارت کشور از استانبول

* آقای هوشنك رادپور رئیس اداره خسارت شرکت بیمه از دهلی

خروج

* آقای هوشنك انصاری رایزن اقتصادی ایران در ژاپن بتوکیو

* آقای دکتر سیف‌الدین نبوی متخصص بیماریهای‌قلب‌برای‌شرکت در کنفرانس پزشکی بپاریس

* آقای جعفر اقبال بایتالیا

* آقای امیر هوشنك اعتمادیه کارمند وزارت صنایع و معادن به آلمان .

اطلاعات

یکشنبه نهم جمادی‌الاول ۱۳۸۰ـ سی‌ام اکتبر ۱۹۶۰

سال سی‌وپنجم ـ شماره ۱۰۳۴۶

اوامر شاهنشاه درباره :

ساختن خانه برای کارمندان دولت

درساختن خانه برای‌کارمندان دولت بهیچوجه نباید کوتاهی شود

شاهنشاه دیروز ضمن بازدید از اراضی فرحزاد، اوامر تازه‌ای در مورد ساختن خانه برای کارمندان دولت صادر فرمودند.

شاهنشاه نخست در مورد کارهای سازمان تهیه‌مسکن ازآقای‌مهندس شریف امامی نخست‌وزیر پرسش هائی نمودند و فرمودند : ساختن خانه‌های سازمانی برای کارمندان دولت‌بهرحال جزوبرنامه‌های اساسی دولت‌است ودراین مورد بهیچوجه نباید کوتاهی بشود.

شاهنشاه سپس به آقای نخست وزیر فرمودند : دولت موضوع‌تامین مسکن را بررسی نماید واگر اشکالاتی موسسات تهیه‌کننده مسکن دارند برطرف کند تاامرخانه سازی آنطور که انتظار میرود پیشرفت کند.

خبرنگار ما درگزارش خود اضافه میکند که از امروز اقداماتی در زمینه اجرای اوامر شاهنشاه انجام گرفته و دستوراتی نیز از طرف آقای نخست‌وزیر صادر گردیده است.

بطوریکه دیروز نیز اطلاع دادیم قرار است هیئت وزیران در جلسه فردا که اختصاص به‌بررسی‌مسائل اقتصادی دارند موضوع تامین‌مسکن وخانه‌سازی وراههای عملی تعدیل اجاره خانه‌را مورد بررسی قرار دهد وتصمیماتی پیرامون آن‌اتخاذ نماید، زیرا مقامات دولتی معتقدند برای تعدیل اجاره‌بها نیز مانند قیمت‌ها باید اقدام شود واز دریافت مال‌الاجاره‌های گزاف و غیرعادلانه از مردم جلوگیری شود.

جشن چهارم آبان در بغداد

باشکوه وجلال زیاد برگزار شد

بقرار اطلاع که ازبغداد رسیده مراسم جشن چهارم آبان درسفارت کبرای شاهنشاهی دربغداد برگذار گردید ساعت ده‌صبح چهارم‌آبان کلیه دانش‌آموزان دبستان‌ها و دبیرستان‌های ایرانی بغداد و کاظمین‌که تعداد آنها هزاروسیصدوچهل ویکنفراست‌باتفاق پنجاه‌ودونفرآموزگاران ودبیران وسرپرستان خودبنابدعوت قبلی درسفارت کبرا اجتماع‌نمودند ونطقهائی پراحساسات وپرشور دراطراف چهارم‌آبان و میلاد شاهانه‌ایراد گردید.بعدبهریك ازدانش‌آموزان و همچنین معلمان یك بسته شیرینی ‌که درهریك نیم‌دینار پول‌نوبودداده شد . عصرآنروز طبق دعوت قبلی جمعیتی در حدود هزاروپانصد نفر از معاریف ورجال ووزراء و استادان دانشگاه وروسای ادارات و ارباب جراید عراقی و همچنین کلیه‌ماموران دولت شاهنشاهی دربغداد درسفارت کبرای شاهنشاهی حاضر شدند و مراسم جشن وپذیرائی تاساعت ده‌شب ادامه داشت.

آقاخان در جشن میلاد شاهنشاه شرکت‌کرد

طبق اطلاعی که از کراچی رسیده است درجشن میلاد اعلیحضرت همایونی که از طرف سفارت کبرای ایران درپاکستان برپاشده بود حضرت والاکریم آقاخان نیز شرکت کرده و شادباش وادعیه‌خالصانه خودرا بوسیله سفیرکبیر ایران بحضور شاهنشاه وعلیاحضرت ملکه‌فرح تقدیم نمود.

فرمانده نیروی دریائی پاکستان گفت:

شکست سنتو، امنیت جهان آزاد را بخطر میافکند

کراچی ـ بزرگترین مانوردریائی کشورهای سنتو دردریای عمان به فرماندهی دریادار اصغرخان،فرمانده کل‌نیروی دریائی پاکستان انجام شد.

این‌مانوردرسه‌مرحله انجام می گیرد و تاهیجدهم آبان ادامه دارد دریادار اصغر خان خطاب به افسران نیروهای دریائی کشور های سنتو گفت :

اجتماع رزمناوهای سنتو دراین جا، باعث‌دلگرمی ماست ودر واقع برقدرت سنتو می‌افزاید.

وی اعلام خطر کردکه شکست درپیمان سنتو ، امنیت جهان آزاد را بخطر می‌افکند.

یکی ازبازرگانان خرمشهر ۴۰ میلیون ریال ورشکست شد

خبرنگار مادر خرمشهر گزارش میدهد چندروز قبل خبرورشکست شدن‌مدیر فروشگاه بزرك لبنیات واغذیه خارجی در خرمشهر شایع گردید وباشیوع این خبر ازشخص وی هم اثری دراین شهرستان دیده نشد وبدنبال مفقودشدن این بازرگان ورشکست‌شده وضع‌بازارخرمشهر تقریبا فلج گردید. سفته‌ها وچکهای‌مدیر فروشگاه لبنیات و اغذیه خارجی در خرمشهر که‌دردست اشخاص بود بعلت نداشتن اعتبار در بانکها واخواست گردیدوبابرگشت داده شد

طبق اطلاع، بازرگان مزبور دراغلب بانکها اعتبار داشت و باورشکست‌شدن وی‌بانکها نه‌تنها اعتبار اورا بسته‌اند بلکه اغلب بانکهای خرمشهر اعتبار سایر کسبه وبازرگانان شهررا نیز بسته‌اند.

دراین دوسه روزه معاملات در خرمشهر راکد شده وکسی چك‌و سفته قبول‌نمیکند گفته‌میشود بازرگان مزبور بمبلغ چهل‌میلیون ریال ورشکست گردیده که دومیلیون ریال آن متعلق‌بیکی از بازاریهای نزول‌خوار این شهرستان بوده است.

امروز اجرای قانون مهندسین مورد بحث قرار گرفت

پیش از ظهر امروز شورای روسای کارگزینی های وزارت خانه ها با حضور رئیس‌اداره کل‌بازنشستگی کشوری درسازمان خدمات‌کشوری‌تشکیل شده ودرباره اجرای قانون مهندسین مذاکره بعمل آمد و برای رفع مشکلات بازنشستگی مربوط‌باجرای قانون مزبور تصمیماتی اتخاذشد .

اطلاعیه دولت درباره قیمت سیمان

این اطلاعیه امروز از طرف دولت درباره قیمت سیمان انتشاریافت:

دراجرای برنامه تثبیت قیمتها و جلوگیری از اجحاف کسبه به مصرف کنندگان سیمان با رسیدگیهائی که بعمل آمد بهای هر کیسه سیمان‌پرتلندپنجاه‌ کیلوئی محصول کارخانه های تهران ـ شمال‌ـ ری برای مصرف کننده ۱۰۵ ریال تعیین و اعلام میشود .

قیمت فوق برای تهران ـ شهرری ـ شمیرانات میباشد و در آن سود کافی جهت تولید کنندگان ـ توزیع کننده و فروشنده جزو منظور شده است .

از عموم مصرف کنندگان سیمان انتظار دارد در صورت‌خودداری کسبه از فروش سیمان بقیمت معینه یا مطالبه مبلغ بیشتری فورامراتب را با تعیین نام و نشانی کامل فروشنده ببازرسی کل نخست وزیری اعلام دارند تا متخلف شدیدا مورد تعقیب قرار گیرد .

شهرداری طوافان راتقویت میکند

فروشندگان سیار ارزانتر از دکانداران میفروشند

امروز خبرنگار ما کسب اطلاع کرد که از طرف شهرداری تهران اقداماتی برای افزایش تعدادطوافان و فروشندگان ارزان فروش بعمل آمده است.

عصر امروز کمیسیونی درشهرداری تهران با حضور شهردار و رئیس ادارهٔ راهنمائی و رانندگی و مدیر کل خواربار شهرداری‌ونمایندگان اتحادیه صنف طواف وفروشندگان دوره گرد دردفتر کار شهردارتهران تشکیل مشود . آقای همام‌پورمدیر کل‌خواربار شهرداری بخبرنگار ما گفت که در نظر است برای‌ششصدنفر از طوافان تهران مراکزی در نقاط مختلف شهر تعیین شود.

ارزان فروش

گفته میشود که طوافان دوره گرد وفروشندگان جزء با رغبت‌مقررات شهرداری را اجرا میکنند و چون افراد این صنف هزینه و مخارج زائدی ندارند اجرای طرح مبارزه با گرانفروشی با تقویت افراد این صنف کاملا عملی میباشد.

ایجاد رقابت

مدیر کل خواربار گفت‌بدستور شهردار تهران به تعدادی از این طوافان در مقابل مغازه افرادی که گرانفروشی میکنند محلی تعیین خواهد شد تا این فروشندگان جزء بافروش کالا های‌مشابه خودد کاندار گرانفروش را وادار بتغییر روش نمایند . مقامات شهرداری میگویند این طرز کار برای کنترل نرخها فوق‌العاده موثر خواهد بود.

اشکال راهنمائی

در کمیسیونی که امروز در شهرداری تشکیل میشود مشکلات راهنمائی و رانندگی و عبور و مرور مطرح خواهد شد و پس از بررسی کامل تعداد بازار های روز را بطور بیسابقه افزایش خواهند دادوچون محل این بازار ها با نظر ماموریـن راهنمائی و رانندگی تعیین میشود بدین لحاظ اشکالی برای عبور و مرور نیز بمیان نخواهد آمد.

موقعیت کسبی

امروز شهردار تهران دستور داد تا بهترین محلهارا که دارای‌موقعیت مناسب کسبی میباشند در اختیار طوافان قرار دهند تا مردم با خرید نیازمندیهای خود از این افراد از مراجعه بدکاکین عمده شهر که اکثرا گرانفروشی میکنند بی نیاز گردند شهرداری درنظر داردطوافان را از پرداخت هرگونه وجهی در بازار های روز معاف نماید تا این افراد بتوانند در اجرای نقشه های شهرداری موفق گردند.

آخرین خبر تا ۴ بعدازظهر

بانو روزولت ازدولت آیزنهاور بعلت فرستادن تفنگدار به‌کوبا انتقادکرد

میلواکی ـ ۳۰ اکتبر ـ یونایتدپرس ـ بانو روزولت طی یك‌مصاحبه تلویزیونی اظهار داشت که دولت آیزنهاور بافرستادن ۱۵۰۰ تفنگدار دریائی به کوبا ، به روابط آمریکا و کشور مزبور کمکی نمیکند . وی افزودکه بنظر من آمریکا درروابط دیپلوماتیك خود ، باکوبا کاردانی‌نشان نداده و درنتیجه روابط بین دو کشور تیره شده‌است .

درتظاهرات خونین پاریس جمعی ازرجال وشخصیت‌های فرانسه زخمی شدند

پاریس ـ ۲۹ اکتبر ـ خبرگزاری فرانسه ـ پس‌از میتینگی که توسط اتحادیه ملی دانشجویان فرانسه و سندیکاهای مسیحی وسوسیالیست در سالن موتو آلیته برپاشد اینك جبهه ملی «الجزایر فرانسه» تصمیم گرفته است که‌در بیستم نوامبر میتینگی در همین سالن برپا کند .

باید دانست که‌شعار میتیك‌اتحادیه دانشجویان ملی فرانسه «صلح برای الجزایر از طریق مذاکرات» بود و اینك‌شعار جبهه‌ملی «الجزایر فرانسه» حفظ حق حاکمیت فرانسه درالجزایر است .

بموجب گزارشهای رسمی روز پنجشنبه گذشته تقریبا ۲۸۰ هزارنفر درسراسر فرانسه به دعوت اتحادیه دانشجویان ملی فرانسه پاسخ گفته‌و دست‌به تظاهرات زدند .

پس‌از زدوخورد خونینی که بین افراد پلیس‌و تظاهرکنندگان درپاریس و بعضی‌از شهرهای فرانسه صورت گرفت اکثر جراید چپ روش پلیس‌را بشدت مورد انتقاد قرارداده وپلیس را مسئول حوادث خونین پنجشنبه شب دانسته‌اند . بموجب گزارشهای‌رسمی دربین مجروحین چندنفر ازشخصیت های برجسته فرانسوی از جمله ادوارد دیرو ، تانکو پیریژان، فرانسوامیران وزیر اسبق وچارلز پرلو نماینده‌اسبق مجلس ملی فرانسه نیز وجود داشته‌اند همچنین چندین نفر روزنامه‌نگار و عکاس درطی این زدو خورد بشدت مجروح شده‌اند .

سندیکا های شرکت کننده در میتینك نیز بشدت اعمال خشونت آمیز پلیس راتقبیح کرده‌اند .

از طرفی موریس پایون رئیس شهربانی پاریس طی اعلامیه‌ای که صادر کرده ازبروز زدو خورد بین افراد پلیس و تظاهر کنندگان اظهار تاسف نموده ومسئولیت نزاع رابگردن اداره کنندگان میتینك انداخته‌است .

وزیرراه امروز طی مصاحبه مطبوعاتی گفت:

ساختمان راه‌آهن گرگان شش ماه زودتر پایان یافت

آقای مهندس بهنیاوزیر راه

مشروح‌مصاحبه در صفحه ۱۷چاپ‌شده شده است

اولین تصادف دربالای پل‌فلزی خرمشهر

پریشب براثر مستی راننده‌ای اولین تصادف دربالای پل فلزی‌خرمشهر رخ‌داد وبه پل‌خسارات زیادی وارد شد. خبرنگار ما در خرمشهر گزارش میدهد پریشب اتومبیل شخصی شماره۱۸۳۶ که‌باسرعت‌زیاد از آبادان بطرف خرمشهر حرکت میکرد براثر سرعت فوق‌العاده ومستی راننده‌با نرده‌های پل‌فلزی خرمشهر تصادف کرد وپس‌از درهم‌شکستن نرده‌های پل ،اتومبیل مزبور که قسمت جلوی آن بکلی خردشده و متلاشی گردیده بود از بالای پل بداخل جاده کنار پل پرتاب شد . دراین تصادف به‌پل فلزی خرمشهر خسارات فراوانی وارد آمد وقسمت زیادی ازنرده های پل درهم‌شکست .این‌تصادف یکساعت پس‌از نیمه‌شب رخ‌داد و ماموریـن شهربانی خرمشهر راننده اتومبیل راکه گفته میشد مست بوده است دستگیر کردند وبشهربانی جلب نمودند و پس‌از تشکیل پرونده بدادسرا اعزام داشتند.

دریافت نشان همایون

آقای دکتر عبدالحسین چوبین معاون وزارت بازرگانی درروزچهارم آبان بپاس خدمات صادقانه‌بدریافت نشان درجه سوم همایون از دست مبارك شاهنشاه مفتخر شده و مورد تفقد قرار گرفتند .

یك هیئت نفتی ازاندونزی بایران آمد

هیئتی مرکب از ۵ نفر از کشور اندونزی برای بازدید از تاسیسات صنعت نفت ایران دیروز وارد تهران شدند و بهمراهی یکی‌از متخصصین‌نفتی مکزیك امروز به آبادان رفتند .

آئین‌نامه‌جدید

بقیه از صفحه ۱۷

آثار برای موزه شهر.

۹ـ تشخیص استحقاق اشخاصی که برای آنان مطابق آئین‌نامه پیشنهاد مدال ونشان بشورای عالی فرهنك میشود.

۱۰ـ دادن امتیاز دبستان طبق قانون‌دبستانهای ٤ کلاسه‌ودبیرستان های غیر دولتی مصوب ۹ خردادماه ۱۳۳۵وهمچنین لغو امتیازات‌دبستان های خصوصی به‌پیشنهاد رئیس فرهنك باتوجه به‌آئین‌نامه ومقررات مربوط

۱۱ـ کمك به تهیه وسایل‌ترویج ورزش وپیش‌آهنگی در آموزشگاه ها و همچنین کمك به تهیه وسائل وتشکیل اردوهای دانش‌آموزان و وسائل تربیتی دیگر.

۱۲ـ کمك فکری به‌تاسیس مجالس سخنرانی برای‌روشن کردن اذهان وتوسعه اطلاعات عمومی

۱۳ـ مراقبت درپیشرفت کارهای انجمن های خانه و مدرسه

۱٤ـ تشویق سالمندان بتحصیل درکلاسهای اکابر و تسهیل‌اجرای تعلیمات اساسی‌درحوزه‌هرشهرستان

۱۵ـ کمك به‌تهیه وسائل حفظ وتعمیر آثار ملی و تاریخی وابنیه واماکن باستانی .

۱٦ـ تشویق محصلین و همچنین علاقمندان بفرهنك بوسائل مختلف از قبیل‌دادن جوائز و مدال هـای محلی که آئین‌نامه آن به‌تصویب شورای عالی فرهنك رسیده‌باشد.

۱۷ـ شورای فرهنك هرشهرستان موظف است که درآخر هرشش‌ماه گزارش اقدامات خودرا بوزارت فرهنك ارسال‌دارد. دبیرخانه‌شورای عالی فرهنك بدستور وزیر فرهنك پیشنهادهای مربوطه‌را جزء دستور شوری قرار میدهد.

آئین نامه اجرائی

در تعقیب تصویب آئین‌نامه‌شورای فرهنك شهرستانها آئین نامه اجرائی آن نیزبکلیه‌ادارات فرهنك وشهرستان ها ابلاغ شده‌است که از هفته آینده آنرا اجرانمایند .

آقای دکتر احمد روستائیان مدیر کل اوقاف درمراسم سلام روز چهارم آبان بمناسبت ابراز لیاقت در امور اداره کل اوقاف از دست مبارك اعلیحضرت همایونی مفتخر بدریافت یك قطعه نشان درجه ۳ تاج‌گردید.

تذکر لازم

در اطلاعات هفتگی شماره ۹۹۵ مورخ ششم آبان ۱۳۳۹ تحت‌عنوان صحنه‌ای ازایران بزرك‌وبیادکورش. شاه شاهان‌متضمن تاریخچه‌زرتشتیان در قسمت‌سازمان زنان زرتشتی‌بجای نـام لعل بـوذر جمشیدیان رئیس سازمان زنان زرتشتی سهوا نام‌خانم فرنگیس یگانگی نوشته شده‌است.

رئیس سازمان زنان‌زرتشتی

نخست‌وزیر سابق حال نخست‌وزیر فعلی را میپرسد ..

آقای سردار فاخر حکمت رئیس هیئت مدیره مجلس شوراءملی بانظردقت‌باین‌صحنه‌مینگرد.این‌عکس را دیشب عکاس ما در میهمانی سفارت ترکیه گرفته است.

هشت هزار مشمول دیپلمه دریکروزدرتهران‌اجتماع‌میکنند

امروز تیمسار سرتیپ حکیمی‌معاون اداره نظام‌وظیفه به خبرنگار ماگفت دیپلمه‌های مشمول که تعداد آنها بالغ برهشت‌هزار نفر است دریك روز معین در دیماه درتهران اجتماع خواهند کرد و طی یك قرعه‌کشی چهار مرحله‌ای یکهزار نفربلافاصله بخدمت اعزام میشوند ویکهزارنفر دیگر برای اردیبهشت و یکهزارنفر هم درشهریورماه ٤۰ به‌خدمت‌دعوت میشوند وبقیه برك آماده به خدمت پنجساله دریافت میدارند.

معاون نظام‌وظیفه اظهار داشت برای مشمولین مقیم شهرستان ها ترتیبی داده شده است که به‌خرج اداره نظام‌وظیفه بمرکز بیایند و وضع‌خودرا روشن کنند.

معاون اداره نظام وظیفه گفت : مشمولین دیپلمه پس‌از طی یك‌دوره سیزده هفته‌ای دردانشگاه نظامی با درجه گروهبانی در مرکز توپخانه زرهی‌وپیاده بخدمت وظیفه خواهند پرداخت مشمولین دیپلمه درتهران اصفهان وشیراز خدمت خواهند کرد واز حقوق کادر ثابت استفاده خواهند نمود.

سمینار حرفه‌ای

نخستین سمینار حرفه‌ای خاور نزدیك ومیانه ساعت ده صبح‌امروز درآموزشگاه حرفه‌ای کرج گشایش یافت

اطلاعات العربیة

الاخاء

مجلة سیاسیة ثقافیة مصورة تصدرعن دار اطلاعات فی طهران

صباح الثلاثاء اول تشرین الثانی ۱۹٦۰ اطلب العدد الثالث من مجلة الاخاء قفزة جدیدة فی عالم الصحافة العربیة ، مواضیع جذابة ، بحوث رائعة، مقالات شیقة ، وربورتاجات مصورة راقیة ... احجز نسختك من الان.

شماره سوم مجلة الاخاء روز سه‌شنبه دهم آبان‌ماه منتشر خواهد شد، این شماره تجلی جدیدی درعالم مطبوعات عربی است وحاوی‌مطالب دلکش و مقالات خواندنی وریرتاژهای مصور و رنگین است، ازهم‌اکنون آماده تهیه شماره سوم مجله محبوب خودباشید.

بدینوسیله باطلاع کلیه پیمانکاران کشت چغندر میرساند

که این کارخانه از تاریخ ۷ر۸ر۳۹ برابر پیمان منعقده چغندر تحویل میگیرد. ضمنا چنانچه آقایان تمایل داشته باشند می‌توانندچغندر خودرا بادریافت کرایهٔ جداگانه که بنظر کارخانه تعیین وابلاغ‌خواهد شد بکارخانه قندکرج تحویل نمایند وهمچنین حق استفاده از تفاله چغندر بقیمت مناسب را نیز خواهند داشت. خواهشمند است با توجه بمراتب مذکور نسبت بکندن وتحویل چغندر خود اقدام فرمایند.

سرپرست کارخانه قند کهریزك ـ مهندس ملجائی

آ ـ ۲۸۷٦٤

فقط ۲ تومان بهای بلیط بخت آزمائی پل راپرداخته و اینك در میلیونها ریال اسکناس غرق میشود !

بامداد دیروز آقای دکترام مدیر عامل بانك عمران وتعاون روستائی برای کودکان خـود حساب وام تشکیل سرمایه دربانك عمران بازکرد.

سه فرزند دکترام باتفاق بانو رام درمحل بانك حاضر شدند وتشریفات افتتاح حساب انجام‌شد. سرمایه‌ای که برای سه کودك آقای دکترام بازشده برای ادامه تحصیل نامبردگان منظور شده است.