سال سی‌وچهارم- شماره ۱۰۲۲۱ | دوشنبه نهم خردادماه ۱۳۳۹ | تکشماره ۳ ریال

اطلاعات

۲۴ صفحه

رهبران سابق ترکیه تبعید شدند

پاکستان دولت جدید را شناخت. انگلستان امروز قرار است این دولت را برسمیت بشناسد

وزیر کشور سابق ترکیه خودکشی کرد - گورسل گفت روابط ترکیه باسنتو محکم‌تر ازسابق میشود

- ژنرال گورسل باعصمت اینونو ملاقات‌کرد واینونو پیروزی کودتا را باو تبریک‌گفت. افسران ارتش ترکیه دسته دسته بدست بوس اینونو میروند
- یکصدوپنجاه نفر ازوکلای مجلس‌که توقیف شده بودند آزاد گردیدند - دولت هرگونه تظاهراتی را درسراسر ترکیه ممنوع‌کرد
- امروز اطلاعات جدیدی درباره کودتای‌ترکیه منتشر شد- طبق این اطلاعات سربازان بمنزل جلال بایار رفته واورا بالباس خواب بیرون کشیدند - رئیس‌جمهور سابق باهفت تیر بسوی آنها قراول رفت ولی بعدا، معلوم شد هفت تیر خالیست - دختر جلال بایار باچاقو به سربازها حمله کرد
- عده‌ای از همسران رهبران سابق نیز بازداشت شده‌اند ولی باشوهرانشان دریکجا زندانی‌نیستند
- تصمیم به اجرای کودتا از یکماه قبل اتخاذ شد و
- کمیته‌هائی باین منظور درسراسر ترکیه تشکیل گردید - کودتا توسط افسران جزء انجام شد درصفحه۴

پس از آنکه عدنان مندرس‌نخست وزیر سابق ترکیه در«کوتاهیا»توقیف شد توسط یك هواپیمای حمل ونقل نظامی به انکارا اعزام گردید.
این عکس مندرس‌را هنگامیکه تحت‌الحفظ در فرودگاه آنکارا از هواپیمای نظامی پیاده میشود نشان میدهد.

نیروهای نظامی ترکیه با جیپ‌های مجهز به مسلسل در جلوی خانه فرماندار نظامی استانبول، ژنرال رفیق تولگا، مشغول نگهبانی هستند.

ایران دولت جدیدترکیه‌را برسمیت شناخت

شاهنشاه درفرودگاه استانبول‌فرمودند: کودتای ترکیه تنها وبهترین وسیله نجات این کشور از وضع بدی بودکه پیداکرده بود

- اظهارات شاهنشاه راجع بکودتای ترکیه از طرف سخنگوی دولت ترکیه منتشر شد
- فرمانده پادگان‌نظامی‌ترکیه پیام دوستی ژنرال جمال گورسل را باستحضار شاهنشاه رسانید
- امروز سفیر ترکیه در تهران باوزیرخارجه‌ملاقات کرد

امروز ایران شناسائی‌حکومت‌جدید ترکیه را رسما اعلام داشت.
شناسائی دولت ایران از طریق تیمسار سرلشگر ارفع سفیرایران‌در آنکارا بوزارت خارجه ترکیه اطلاع داده شده است. دستور شناسائی دیروز از تهران بآنکارا فرستاده‌شد.
دولت جدید از طریق سفارت‌ایران در آنکارا تقاضای شناسائی کرده بود.

اعلامیه دولت

امروز در تهران این اعلامیه از طرف دولت انتشاریافت:
دولت شاهنشاهی ایران روز هشتم خرداد ۱۳۳۹ به سفیر کبیرشاهنشاهی در آنکارا دستور داد رسما بدولت جدیدترکیه اعلام نمایند که دولت شاهنشاهی دولت جدید ترکیه را

بقیه در صفحه بیست‌ویکم

شاهنشاه هنگام ورود بتهران فرمودند:

ما بااطمینان نسبت‌بآینده‌قدم برمیداریم

همیشه باید قوه‌ای مافوق احزاب، اجتماع وتشکیلات مملکتی باشد

شاهنشاه چندلحظه پس از ورود بتهران درجایگاه اختصاصی آشیانه سلطنتی‌مهرآباد درسمت چپ، علیاحضرت ملکه فرح ووالاحضرت شاهدخت شمس پهلوی ودرسمت راست آقای نخست‌وزیر ضمن عرض گزارش دیده میشوند

- علیاحضرت ملکه فرح در استقبال رسمی‌ازشاهنشاه شرکت‌کردند
- استقبال پرشور و گرم تهران از شاهنشاه در خبرگزاریهای خارجی منعکس شد

درساعت شش وبیست وپنج‌دقیقه بعد از ظهر دیروز هواپیمای چهار موتوره «وایکانت» شرکت هواپیمائی ایران در حالیکه پرچم سلطنتی‌ایران برفراز آن دراهتزاز بود، بروی باند فرودگاه مهرآباد قرار گرفت.
یك اسکادران از جت های‌نیروی هوائی شاهنشاهی هواپیمای حامل شاهنشاه رااز مرزاستقبال وتامهرآباد همراهی کرد.
شاهنشاه هنگام ورود بتهران فرمودند که‌مابطورمحکم‌واطمینان‌بخشی نسبت بآینده قدم‌برمیداریم.

درآشیانه سلطنتی

درساعت شش‌و نیم بعداز ظهر دیروز شاهنشاه باهواپیمای اختصاصی ازسفر اروپا بتهران باز گشتند.
درفرودگاه مهرآباد علیاحضرت ملکه فرح‌واعضاء خاندان سلطنت - آقای دکتراقبال نخست‌وزیر - آقای علاءوزیر دربارشاهنشاهی-اعضای‌دولت روسای دربارشاهنشاهی - نمایندگان

بقیه در صفحه بیست‌ویکم

باآنکه شیراز زلزله خیزاست ولی:

شیرازیها نگران نباشید

زلزله برای شهر شما خطری ندارد

- زمین لرزه شدید شیرازدر تهران ثبت شد- این‌زلزله بستگی به زلزله لار و شیلی ندارد
- هر چند گاه یکباردراستان فارس زلزله رخ خواهدداد
- خانه های‌شیرازروی‌اصول فنی ساخته شده‌است

شیرازیها نگران نباشند، شهر شیراز از خطر زمین‌لرزه‌های‌مخرب مصون است وباآنکه شیراز زلزله خیز است ولی‌کوههای جسیم‌اطراف شیراز نگهبان شهر حافظ وسعدی هستنداین‌نظری است که‌خبرنگاران مااز مقامات صلاحیتدار تهران بدست آورده‌اند.
دیروز خبردادیم که پریشب‌در شیراز زلزله شدیدی روی داد وبا آنکه تلفات وخساراتی بار نیاورد، ولی فوق‌العاده موجب وحشت و اضطراب مردم شد واهالی شهر با سابقه‌ایکه اززلزله‌لار وشیلی‌داشتند

بقیه در صفحه بیست وسوم

همه‌جاگرم است

همه‌جا گرم شده وروز بروز هم گرما روبافزایش است.دو روزاست اهوازیها ازگرما به ستوه آمده‌اند گاه بادگرمی دراین شهر میوزدکه گوئی شعله‌های آتش میوزاند. شیرازیها هم‌ازگرما ناراحت‌شده‌اند خبرنگاران ماگزارش میدهند که

بقیه در صفحه بیست‌ویکم

زلزله‌های دیروزشیلی

چند هزارنفر دیگر ازمردم مصیبت زده را کشت

- زلزله‌های عمودی دیروز، شدیدترین زلزله های‌این کشور در روزهای اخیر بود وآتشفشانهای مهیب، همچنان بر سر انسانهای بینوای شیلی، موادگداخته ومذاب فرو میریزد
- در ژاپن،هاوائی،استرالیا، زلاند جدیدوآلاسکا طغیان اقیانوس و زلزله ادامه دارد و خسارات عظیم و سنگینی وارد شده‌است
- در شیلی هنوز از مرك هزاران نفر که در غارها وبیابانهازندگی‌میکرده‌اند، بعلت قطع وسائل ارتباطی خبری در دست نیست

شرح در صفحه ۳

جنب‌وجوش‌ورزشی در شهرستانها

برای ربودن کاپ‌مطلای لار

- شاهین برتاج-درخرمشهر پیروز شد
- خرمشهر مسابقه دیگری ترتیب میدهد
- همدان، قم وشاهرودعواید مسابقات را بحساب سازمان کمك‌کودك‌ریختند

گزارش میرسد که موجی از جنب‌وجوش ورزشی باهدف کمك بزلزله‌زدگان - شهرستانها را فرا گرفته است. مسابقات فوتبال کاپ مطلای لاراز طرف سازمان کمك کودك موسسه اطلاعات، سبب شده است که نیکوکاران وورزش‌دوستان از طریق‌مسابقات ورزشی،بهموطنان آسیب دیدهٔ خودکمك نمایند وباین ترتیب این مسابقات ازیکطرف موجب یك جنب‌وجوش ورزشی واز طرف دیگر سبب یك‌امر خیر و نیکوکارانه گشته است. دراین‌میان گفته می‌شود که‌خرمشهر شانس ربودن کاپ مطلای لاررا پیداکرده وخرمشهریها میخواهند برای این منظور مسابقهٔ دیگری ترتیب‌بدهند مسابقه فوتبال کاپ لاردرخرمشهر بین تیمهای شاهین خرمشهر وتاج اهواز روز جمعه ششم خرداد در استادیوم ورزشی خرمشهرباحضور

بقیه در صفحه بیست‌ودوم

گروهی زائر جا ماندند

- زائرین امروز میروند
- امیرالحاج رفت
- چهارشنبه آخرین مهلت است

چون‌گروهی از زائرین کارشان تمام نشده‌بود، نتوانستند بهواپیما برسندو جاماندند. دیشب امیرالحاج باافرادش رفتندو خبرداده‌شد که‌روز چهارشنبه فرودگاه جده بسته‌میشودو بنابراین باید تاچهارشنبه همه‌زائرین خودشان رابجده برسانند.
ساعت یازده دیشب آقای‌عبدالوهاب اقبال‌امیرالحاج‌واعضای هیئت‌سرپرستی حجاج باهواپیمای مخصوص بسوی‌جده عزیمت کردند.
آقای احمدشاد نماینده روزنامه اطلاعات نیزهمراه هیئت‌سرپرستی‌بجده عزیمت کرد.

دعای سفر

جمعی‌از رجال وآشنایان امیرالحاج درفرودگاه مهرآباد ازوی بدرقه‌کردند هنگامیکه امیرالحاج میخواست‌داخل هواپیما شود یکی از دوستانش در گوشش دعای سفرخواند

بقیه در صفحه بیست‌ویکم

جالب‌ترین حوادث جهان در ۲۴ ساعت گذشته:

زنهای‌فرنگی‌درعربستان بایدچادر بسر کنند!

- کشتیها وجاسوسان شوروی دراطراف‌پایگاههای‌موشك انگلیس دیده شده‌اند
- جواهرات سوفیالورن را دزدیدند وبه منزل‌گریگوری‌پك دستبرد زدند
- سربازان زمان جنك ژاپن که پیدا شده‌اند از دنیای ما ۱۶ سال عقب هستند

شرح درصفحه ۳ و۵

مالکین وبازرگانان محترم
فقط پنج روز برای استفاده از صد در صد بخشودگی جرائم مالیاتی باقی مانده در تصفیه حساب عجله فرمائید.
آ-۸۹۹۰

چای جهان
۲۵۲ - ۱۵۱

کلاسهای انگلیسی فروزنده اربابی افتتاح شد
ژاله آب سردار
۵-۱۰

مالکین وبازرگانان محترم
مفاصا حساب مالیاتی موجب آسایش خاطرشماست تا مهلت بخشودگی جرائم منقضی نشده در تصفیه حساب مالیاتی خود از طریق توافق اقدام نمائید.
آ-۷۸۶۸ ۱-۳

استقبال کارکنان وزارت گمرکات وانحصارات از شاهنشاه

بعدازظهر دیروز کارکنان وزارت گمرکات‌و انحصارات وسازمانهای تابعه (گمرك، دخانیات، غله ونان ،قندوشکر ،باربری ،بنادر وکشتیرانی وسازمان چای)بطرز باشکوهی از موکب اعلیحضرت همایونی استقبال کردند. ازساعت سه‌بعدازظهر دسته‌دسته از کارمندان وکارگران وزارتخانه مزبور وادارات تابعه دربرابر ساختمان پپسی‌کولا حاضر ودرجایگاه هائیکه قبلا تهیه شده بود باشعارهای میهنی که‌دردست داشتند مستقر شدند جایگاه کارکنان این وزارت خانه بطرز جالبی آراسته شده بود درطرفین‌خیابان‌به فاصله دومتر پایه‌های سه‌رنك نصب کرده‌بودند وحدود اجتماع مستقبلین بخوبی مشخص شده‌بود بطوریکه در موقع تشریف‌فرمائی نظم کامل‌برقرار بود وبنحو برجسته‌ای جلب توجه میکرد هریك ازکارمندان شاخه‌های گل زیبائی دردست‌داشتند وموقعیکه اتومبیل شاهنشاه نمایان شد بانثارشاخه های گل وشعارهای زنده‌باد شاهنشاه محبوب و دادگستر وجاوید باد ایران از شاهنشاه استقبال نمودند شدت احساسات بحدی بود که شاهنشاه وعلیاحضرت ملکه فرح بصف کارکنان وزارت گمرکات وانحصارات توجه مخصوصی مبذول فرموده وباتکان‌دادن دست بابراز احساسات‌آنها پاسخ‌دادند.
عده کارکنان وزارت گمرکات وانحصارات‌در تظاهرات دیروز پیش‌از سه هزار نفربود.

بحث پارلمانی

رفع اختلافات مجلسین

لایحه اصلاح قانون اعزام‌محصل بخارجه در مورد اعزام شاگردان اول دانشکده ها پس از دو سال که بین دو مجلس دست بدست میشد و هربار بواسطه اصلاحاتی که در آن بعمل می آمد به مجلس دیگر ارجاع میشد، سرانجام دیروز بتصویب مجلس شورایملی رسید و این مجلس با پذیرفتن دو اصلاح سنادر مورد تغییر جمله دولت‌مکلف است به مجاز است و حذف‌شرایطی که قبلا در مجلس شورایملی برای سرپرستهای محصلین ایرانی در خارجه قائل شده‌بودند لایحه‌مذکور را بتصویب نهائی رساند و لایحه برای اجرا بدولت ابلاغ شد، باین ترتیب گذشته از اینکه عده‌ای از شاگردان اول دانشکده ها که از هنگام تقدیم این لایحه بمجلس(دو سال‌پیش)تابحال بلاتکلیف مانده بودندوضعشان روشن‌شد و اختلافی که بر سر لایحه بین دو مجلس ایجاد گردیده بود حل شد. باید توجه داشت که اگر در جلسه‌دیروز لایحه اعزام محصل بخارجه‌تصویب نمیشد و اصلاحات سنا ایندفعه نیز مورد موافقت قرار نمیگرفت نه‌تنها تصویب آن بدورهٔ نوزدهم مجلس

بقیه در صفحه بیست وسوم

جریان روز

این کلید همیشه هست

این کلید که اعلیحضرت همایونی دیروز ضمن بیانات خود بدان اشاره فرمودند :«درایران همیشه هست» چیست؟

آنچه ما از این قسمت بیانات شاه استنباط میکنیم کلید مزبور مقام سلطنت است در ایران که باقدرت قانونی ازهرگونه افراط وتفریط جلوگیری میکند و نمیگذارد تجاوز و خودسری ریشه‌دواند وشخص یا شخصیت هایا سازمان‌های مملکت ازحدود قدرت خود خارج شوند و نسبت بافراد یا جامعه تعدی نمایند .

اعلیحضرت همایونی دیروز جلوی صف نمایندگان مجلس خطاب باقای حکمت رئیس مجلس شورایملی بیاناتی فرمودند از اینقرار:

«اصولا می‌بینیم که این قبیل دیکتاتوریهای حزبی دوام ندارد همیشه بایدقوه‌ای مافوق احزاب ،اجتماع وتشکیلات مملکتی باشد که هرکس قدری تجاوز ویازیاده روی بکند این قدرت باکلید این مشکل را باز کند و کار بخون و خونریزی نکشد و در یك رژیم پارلمانی این کلید همیشه هست بطور خیلی آسان و خوشبختانه تمام این چیزها در مملکت ما هست همانطور که می‌بینید ما بخوبی پیش میرویم ولی در جاهای دیگر هر روز پیش آمد هائی میکند که .باید باعث این شود که مرد ما ایران قدر نعمت خودشان را بدانند وبادلگرمی مشغول آبادانی و خدمت به مملکت باشند»

***

این بیان اعلیحضرت بما فرصت میدهد در این باره صحبت کنیم واین قسمت از اظهارات شاهنشاه را تجزیه و تحلیل نمائیم .

مادراین جا ضرور ندانستیم از قسمت‌اول بیانات شاه در مورد رژیم هائی که بصورت دیکتاتوری فردی یا دسته جمعی و یا حزب که‌دوام هم کرده وعده‌ای هم بآن خو گرفته‌اند بحث کنیم زیرا این رژیم کمونیستی شوروی ومرام خاصی است که خارج از آزادی‌فردی بصورت ترور ووحشت پیش رفته و بهمین شکل باقی مانده و دوام‌کرده ومردمانی که اسیر این رژیم هستند تحت تاثیر عوامل مزبور یارای اظهار عقیده ندارند و جرئت نفس کشیدن پیدا نمیکنند .

اما آنچه را اعلیحضرت تلویحا اشاره نمودند که دیکتاتوری‌های حزبی دوام ندارد بیشك منظورشان ترکیه و دیگر کشورهائی است که چنین دیکتاتوری ها در آن پیدا میشود ، دراین قبیل کشورها چون‌مافوق حکومتی که زائیده حزب اکثریت است و بصورت‌دیکتاتوری درمی‌آید قوه و قدرتی وجود ندارد بالنتیجه مردم به‌تنك می‌آیند و کار بخونریزی و کشتار میکشد و چنین ثمراتی از آن ظاهر میگردد .

این مطلب کاملا با اوضاع و احوال ترکیه تطبیق میکند وما بتفصیل در مقاله پریروز خود دورنمای ترکیه و رویه تندوخشونت آمیز حکومتی که متکی باکثریت خود در مجلس بود شرح دادیم وزائد میدانیم تکرار نمائیم که مردم در اثر خفقان‌آزادی وفشار فوق‌العاده دولت بحزب مخالف گرویدند و حزب خلق را تقویت‌کردند وبالاخره کار بمداخله نظامی هاکشید و معلوم است در چنین وضعیتی به دیکتاتوری های‌حزبی خاتمه داده میشود و حکومتی که رویهٔ خودرا برخشونت و تجاوز به آزادی فردی و اجتماعی بنانهاد واژگون میگردد . اما این کار بچه قیمت تمام شد بقیمت خرابی هاو خسارات بسیار و از میان رفتن جان عده کثیری از جوانان وافراد ترك که در اغتشاشات و بلواهای اخیر و تظاهرات دستخوش خودخواهی و خشونت وشدت عمل‌ودیکتاتوری حزبی شدند .

این نکته رانباید ناگفته گذارد که رژیم های حزبی در شرق وغرب اختلاف بسیار پیدا میکند .

در آمریکا هم سیستم دوحزبی حکومت میکند. گاه حزب دمکرات وگاه حزب جمهوریخواه زمام امور مملکت را بدست میگیرند ولی هرگز دیکتاتوری های حزبی ظاهر نمیگردد تا حزب دیگر ناچاربقیام ونهضت ،کشتار و خونریزی گردد و عوامل حزب دیکتاتور را بجای خود بنشاند . این پیش آمد ها در شرق و بعضی کشورها که هنوز دموکراسی راخوب درك نکرده‌اند بروز میکند .

در چنین کشورها مقام سلطنت بهترین وبالاترین تعدیل کننده زیاده روی ها است .

در کشور مشروطهٔ سلطنتی ورژیم پارلمانی ، پادشاه قوه و قدرتی است مافوق احزاب و تشکیلات و اجتماع که نمیگذارد اعتدال ومیانه روی برهم خورد. دسته‌ای بر حقوق دستهٔ دیگر تعدی کند و یاحکومتی مردم را زیر فشار و تجاوز قرار دهد و آزادی فردی مورد تهدید واقع گردد .

پادشاه مقامی‌است مافوق همهٔ مقامات که تعدیل سازمان های کشور را بدست دارد. کلید رفع مشکلات بدست او است ، هرگاه دولتی در مقام تجاوز برآمد و خواست مردم رازیر فشار و عدم‌آزادی وتعدی قرار دهد و از حدود قانونی خود خارج شود پادشاه حق عزل دولت را دارد، طبق قانون اساسی میتواندولت‌را معزول کند و دولت دیگری روی کار آورد وپارلمان پیشنهاد نماید واین حق‌رانیز قانون اساسی برای پارلمان قائل شده‌است که اگر دولتی که شاه انتخاب نمود و بمجلس معرفی کرد طبق دلخواه نبود با رای عدم اعتماد دولت را قبول نمیکند و دراینصورت شاه در انتخاب خود تجدید نظرمی‌نماید

همچنین اگر مجلسی در مقام آن برآمد رویه‌ای برخلاف مصلحت ومنافع ملت‌ومملکت پیش‌گیرد ودراتخاذاین رویه‌مشی دیکتاتوری‌پیش گرفت و از حدود و حقوق قانونی خود خارج گردید در چنین موقعی پادشاه حق دارد طبق قانون اساسی مجلس را منحل کندو نگذاردکار بکشمکش و خونریزی و عدم رضایت عمومی کشد .

مقام سلطنت درکشور مشروطه حکم شاهین ترازورادارد، این مقام قوای سه‌گانه راتعدیل‌میکند واگرقوه‌ای ازحد خودتجاوز نمایدآن میزان که‌مشخص عدم‌توازن‌است بحرکت درمی‌آید وبا استفاده از حق‌قانونی خود تعادل رادرمیان قوا برقرار میسازد .

پس کلیدی که اعلیحضرت همایونی بدان اشاره فرمودند ودر ایران همیشه هست همان مقام سلطنت است که تعدیل کننده سایر قوا میباشد و درواقع نظارت عالیه و سرپرستی و کنترل مملکت را در دست دارند .

این‌بهترین موقعیتی است‌در کشورهای‌مشرق‌زمین‌بشرطی که‌پادشاهی عدالت پرور ، رئوف و مهربان ، بصیرباوضاع جهان،ترقیخواه‌و ملت دوست باشد که خوشبختانه تمام این صفات و خیلی بیش از آن در اعلیحضرت محمد رضا شاه پهلوی جمع است و ایران از این‌حیث خوشبخت و سعادتمند میباشد ولی اگر خدای نخواسته کشور ،گرفتار پادشاهی ظالم ، متعدی ، متجاوز بحقوق مردم گردد با چنین‌کلیدی که در دست دارد بزرگترین مصیبت و بلا برای آن ملت خواهد بود ومملکت را بدیکتاتوری مطلق و استبداد میکشاند .

ملت ایران باید قدر نعمت آزادی و امنیت‌رابداند و متوجه باشد که در نتیجه فکر بلند شاه و تسلط ایشان‌باوضاع داخلی وسیاست عمومی جهان دارای بهترین موقعیت میباشد .

آرامشی که اکنون در سراسر ایران وجود دارد ، در کمتر مملکتی بچشم میخورد، نهضت های ترقی خواهانه‌ای که بخصوص در ظرف چند سال اخیر در ایران ظاهر گردیده در هیچ کشوری‌باین سرعت وجود ندارد، اگر می‌بینید دیگران کارهای خارق‌العاده انجام میدهند ، اختراعات و اکتشافات عجیب دارند از بحثما خارج است زیرا آنها چند صد سال از ما جلو هستند،مراحل اولیه را طی کرده‌اند وبهمین جهت کارهای بزرك تری صورت میدهند و مادر مرحله‌ای که واقع هستیم سرعت قابل توجهی در پیشرفت نشان داده‌ایم که خود کمتر آنرا احساس می‌کنیم ولی کسی که ده‌سال پیش از ایران رفته و حالا باین مملکت قدم میگذارد میفهمد که ایران با چه‌سرعتی جلو میرود .

در هرحال باید اطمینان خاطر داشت که کلید جلوگیری از تعدی‌و تجاوز و دیکتاتوری های فردی و اجتماعی همیشه درایران هست ومابايد آرزو کنیم که این کلید تعدیل کننده همیشه دارای چنان صفاتی باشد که اعلیحضرت محمد رضا شاه پهلوی دارا هستند واین‌قدرت قانونی پیوسته بکف کفایت چنین سلطان عادل ملت دوست خیرخواهی سالیان دراز باشد تا مملکت ایران سیر ترقی و تکامل خودرا همچنان در پیش گیرد و مقام و منزلت و عظمت باستانی را که آرزوی پادشاه‌ما میباشد بدست آورد .

جنرال مد

جایزه میدهد

لطفا به‌آگهی روزشنبه ۱۴ خرداد توجه فرمائید

جنرال مد ـ کوچه برلن

بیماریهای آمیزشی ـ مجاری‌ادرار ـ سستی وناتوانی ـ میدان بهارستان ـ خیابان‌صفی‌علیشاه دکتریحیی‌صدری

سه هزار ریال جایزه

برای تهیه آرم کارخانه بستنی پاستوریزه وهموژنیزه اصفهان

شرکت سهامی کارخانه بستنی‌پاستوریزه وهموژنیزه اصفهان از طراحان حرفه‌ای برای شرکت درمسابقه تهیه‌علامت مخصوص بستنی محصول خودباسم ناز NAZ دعوت مینماید. علامت‌نامبرده باید ساده‌و ازهرتقلیدی بدور باشد. ازتهیه‌کنندگان خواهشمند است تا۲۵ خرداد طرح‌خودرا به‌آدرس خیابان ژاله کوچه بزرگمهر ۲۱تهران ارسال‌دارند. به‌بهترین طرح‌سه‌هزارریال جایزه داده میشود. تلفن۳۳۳۱۳و۳۵۰۹۰

آ ـ ۹۰۱۴

استخدام

کارخانه شیرپاستوریزه اصفهان به‌یکنفر معاون فنی جوان ایرانی که‌تحصیلات عالیه درصنعت شیرداشته باشد احتیاج دارد. داوطلبان با ذکر کلیه مشخصات وسوابق وزونوشت مدارك تحصیلی تقاضای خودرا تا۲۵خرداد به‌آدرس خیابان ژاله کوچه بزرگمهر ۲۱ تهران ارسال‌دارند به‌داوطلب اهل اصفهان حق‌تقدم داده میشود. تلفن۳۳۳۱۳و۳۵۰۹۰

بدینوسیله در گذشت جناب آقای **محمد مهدی اوبهی** (ظهیرالممالك)راباستحضار اقوام،اخوان‌ودوستان میرساند هزینه‌ختم مردانه بمصرف زلزله‌زدگان‌لارمیرسد ختم‌زنانه‌روز سه شنبه ۱۰ـ۳ـ۳۹ در منزل تیمسار سرتیپ حکیمی واقع در انتهای خیابان روز ولت اول خیابان عباس آباد کوی‌نظامی از ساعت ۱۷ـ۱۹ منعقد خواهد بود .

سرلشگر دکتر کریم هدایت

خانواده های اوبهی ـ هدایت ـ علوی مقدم ـ ادیب‌ـ حکیمی ـرخشانی‌ـمشیراوبهی ـبهروش‌ـنوربخشدرگذشت جناب آقای **ظهیرالممالك** را باطلاع میرسانند ختم زنانه روز سه شنبه ۱۰ر۳ر۳۹ از ساعت ۱۷ـ۱۹ در منزل تیمسار سرتیپ نصراله حکیمی منعقد خواهد بود .

مراسم هفته روز جمعه ۱۳ر۳ر۳۹ از ساعت ۱۷ـ۱۹در آرامگاه ظهیرالدوله بر پا خواهد بود .

بخانواده های محترمی که در این ضایعه عزا دارند بویژه بازماندگان آنمرحوم‌مصیبت‌وارده را تسلیت میدهیم

خانواده های **تلیانی ـبخشش ـ خلج‌ـ لاری ـ اقتداری‌ـ مقدم ـ سالك فرد ـ میر هادی ـ پرهیزکاران ـ قائم مقامی**

با کمال تاسف فوت ناگهانی مرحوم **رضا قلی تلیانی** را باستحضار میرساند مجلس ختم آنمرحوم روز چهار شنبه ۱۱ خرداد از ساعت ٤ الی ٦ بعد از ظهر در مسجد حاج‌نایب واقع در سر چشمه منعقد است . آ ـ ۷۷۷۷

مصیبت وارده را بعموم‌بازماندگان آنمرحوم‌تسلیت‌میدهیم

خانواده های **ماهوتیان ـ جوادیان ـاصفهانی ـشوشتری‌ـ دزفولیان ـپشمی زاده ـ آسوده ـ نوروزی ـ رفتاری ـ نیك نژادـ منهوبی ـهاشمی نژادـ حامدی ـ فرسار ـ فخرائی ـ مانی**

با کمال تاسف در گذشت ناگهانی شادروان**آقای حاج‌احمد ماهوتیان** (برادر تیمسار سرتیپ ماهوتیان) را باستحضارمی رساند مجلس ختم آنمرحوم روز سه شنبه دهم خرداد ماه ۳۹ از ساعت ۵ الی ۷ بعد از ظهر در مسجد مجد منعقد خواهد بود آ ـ ۷۵۸۳

بدینوسیله فوت **بانو ربابه نیزاری** مادر اینجانبان محمد رضا و احمد حریرچی را باطلاع کلیه خویشان و دوستان میرساند و مجلس ختم مردانه آنمرحومه از ساعت ۹ الی ۱۱ صبح روز سه شنبه ۱۰ خرداد ماه در مسجد ارك و مجلس ختم زنانه از ساعت ۵ الی ۷ بعد از ظهر همان روز در منزل شخصی نامبردگان واقع در بازارچه مروی کوچه حاجیهامقابل چاپخانه علمی منعقد میباشد آ ـ ۷۷۵۱

بعموم‌بازماندگان‌آنمرحومه مصیبت‌وارده را تسلیت‌میدهیم

خانواده های ذوالفقاری ـبنی هاشمی ـ خداداد

با نهایت تاثر در گذشت جوان ناکام **سید جوادبنی‌هاشمی** را باطلاع دوستان و آشنایان میرساند مجلس ختم مردانه‌از ساعت ۲و نیم الی ۵ بعد از ظهر روز سه شنبه ۱۰ر۳ر۳۹در مسجد مجد و ختم زنانه همان ساعت در منزل مادر داغدیده‌آن شادروان واقع در عباس آباد کوی افسران بر گزار میباشد

بانو بی‌بی ذوالفقاری ـ سرهنك مهندس علی اکبر ذوالفقاری ـ سرهنك مهندس علی اصغر ذوالفقاری ـسروان مهندس احمد ذوالفقاری ـ سید رضا ذوالفقاری ـ عزیزاله خداداد ـ سید جلال بنی هاشمی ـ سید کمال بنی هاشمی‌ـ شهناز بنی هاشمی آ ـ ۷۸۰۵

بمناسبت یکمین سال فوت مادرعزیزمان مرحومه‌مغفوره **بانو اقدس حکمت** روز چهار شنبه یازدهم خرداد ماه سال جاری مجلس یاد بودی از ساعت ۵و نیم الی ۷و نیم‌بعد از ظهر در شمیران منعقد خواهد بود از کلیه فامیل و دوستان دعوت میشود که با حضور خود روح آن فقیده سعیده راشاد فرمایند

بدری اشرف ـ حسام الدین اشرف ـ انوشیروان اشرف‌ـ نشانی ـزعفرانیه ـخیابان‌منصورـ منزل مهندس منصور

شماره اول دوره یازدهم

سخن

مجله‌ادبیات‌ودانش‌وهنرامروز منتشر شد

آ ـ ۹۰۰٤

ارمغان

تنهانامه‌ادبیات‌فارسی

دومین تحفهٔ ادب ازدورهٔ بیست‌و نهم باعالیترین مقالات تحقیقی ادبی وانتقادی بقلم اساتید ادب ونظم گویندگان‌استادفردامنتشر میگردد فضلا وادب دوستان را به مطالعهٔ آن دعوت‌مینمائیم.

انجمن ادبی حکیم‌نظامی

بمناسبت تصادف روز سه شنبه ۱۰ خرداد ماه ۳۹ با شب هفته شادروان **سرهنك ۲عباس کریم خان زند** مجلس یادبودی از ساعت ۵ الی ۷ بعد از ظهر روز مزبور در آرامگاه آن‌مرحوم‌واقع در حضرت عبدالعظیم (باغچه علیجان) بر پا میباشد وسیله حرکت در ساعت چهار بعد از ظهر از منزل‌آن فقید در خیابان گرگان چهار راه عظیم پور پلاك ۳٦۱ آماده حرکت خواهد بود .

سرهنك ۲ اصغر کریم خان زند‌ـ سرهنك ۲ابوترابیان

با نهایت تاثر و تالم در گذشت شادروان‌مرحومه **گوهر سلطان صدری** مادر عزیزو گرامی‌خود را در نیستانك نائین باستحضار منسوبین و دوستان و آشنایان میرساند مجلس ترحیم آنمرحومه از ساعت ٤ الی٦ بعد از ظهر روز سه شنبه ۱۰ر۳ر۳۹ در مسجد بنی هاشمی واقع در خیابان گرگان منعقد میباشد .

حسن صدری ـ حسین صدری

بعموم‌بازماندگان‌آنمرحومه مصیبت‌وارده را تسلیت‌میدهیم

بدینوسیله فوت مرحومه مغفوره بانو **معصومه ضیاء** را باطلاع اقوام و دوستان میرساند مجلس ختم مردانه روز چهار شنبه ۱۱ خرداد ساعت ۵ تا ۷ بعد از ظهر در مسجد حاجی حسن واقع در خیابان بوعلی (ارامنه سابق) و ختم زنانه همان روز عصر در منزل آنمرحومه واقع در خیابان شاهرضا کوچه درختی شماره ۵۵ بر گزار میشود .

بانو سکینه بدخشان ـ بانو نورالهدی بصیری ـ سید مصطفی بدخشان ـ دکتر حسین بصیری ـ دکتر جلال بدخشان ـ دکتر امیر بدخشان ـ مهندس علی بدخشان ـ دکتر رحیم صیرفی ـ ناصر کردبچه ـ امیر افجه‌ای

بعموم‌بازماندگان‌آنمرحومه مصیبت‌وارده را تسلیت‌میدهیم

با کمال تاسف در گذشت ناگهانی **اکبر نیکزاد** را باطلاع دوستان و آشنایان میرساند مجلس ترحیم آنمرحوم روز سه شنبه ۱۰ خرداد از ساعت ٤و نیم الی ٦و نیم بعداز ظهر در مسجد ارك و مجلس زنانه در همان روز و ساعت‌فوق در منزل شخصی آنمرحوم واقع در تجریش کوی سالور منعقد است .

حاج غلامحسین نیکزاد ـحاج غلامرضا نیکزاد توتونچیان‌ـ علی محمد نیکزاد ـمصطفی نیکزاد ـ حاج محمود ایرج پناه‌ـ احمد ایرج پناه ـابوالقاسم ایرج پناه ـمهدی ایرج پناه ـ ارباب جلیل زارع مقدم ـ سید رضا رسولی زاده پیمان ـ حاج سید عزیزاله درةالتاج ـحاج عبدالرحیم فروتن ـ ارباب کاظم اسمعیلی زارع‌ـ حاج حسن نیکزاد توتونچیان ـ مهدی نیکزاد ـ حاج سید رضا گیاهی ـ حاج مرتضی گیاهی ـ سرهنك جواد نیکزاد ـ سرهنك احمد شیرین سخن‌ـ عباس گیاهی ـ فرخ پورپارسا ـ محمد کفائی ـ علی مطهری ـهادی مطهری ـ کاظم حسنی ـ علی صالحی ـ حسین زرندی ـ مهندس‌محمد حسین شعاعی‌ـمحمدفلاح‌ـکریم فلاح‌زاده‌ـاحمد فلاح زاده آ ـ ۷۷۹۹

بخانواده محترم نیکزاد بویژه بازماندگان آنمرحوم مصیبت وارده را تسلیت میدهیم .

چون روز سه شنبه دهم خرداد ماه مصادف با شب هفتم در گذشت شادروان **سید هدایت‌اله میر سعیدی** می‌باشد باستحضار خویشان و آشنایان محترم میرساند که بهمین مناسبت مراسمی از ساعت ٤و نیم تا ٦و نیم عصر در آرامگاه بدر واقع در امامزاده عبداله منعقد خواهد بود .

خانواده های میرسعیدی ـ عزیزی ـ میر نصیری ـ کاظمی ـ میر فخرائی ـ میر هادی ـ روشندل ـ صالح‌ـ صدقیانی ـ شریفی‌ـحاجیان‌ـکرامتی ـ خلیلی نژاد ـخوشنام

بدین وسیله فوت والده آقای نیکو را باطلاع میرساند مجلس ترحیم آنمرحومه روز سه شنبه ۱۰ر۳ر۳۹ در مسجد حاج غلامرضاحیدری‌پل‌امیر بهادرازساعت٤ الی٦ بعدازظهر منعقد میباشد.

صادق نیکو

چهارمین چاپ کتابی‌که از عواقب شوم میخوارگی دم میزند وخواننده را بعوالم عجیب وهراس‌انگیز، بدنیاهای پرماجری وباورنکردنی، بدامان عشق و مستی و جنون وجنایت وآوارگی میکشاند.

کتابی‌که بوسیله یك بانوی انگلیسی نگاشته شده و بملت فرانسه اهداء گردیده است

سرگذشت

اثرماری‌کرلی ـ ترجمه حسن شهباز منتشرگردید

دراین کتاب سرگذشت عاشق پاك باخته‌ای را می‌خوانید که بخاطر یك خیانت ولی درحقیقت به سبب میگساری وباده خواری زندگانی مرفه خودرا ازدست میدهد وپس ازیك سلسله جنایات وتبهکاری بغرقاب نیستی وفنا سرنگون میگردد.

انتشارات امیرکبیر ـ خیابان شاه آباد ـ ناصر خسرو ۱ـ۲ آ ـ ۸٦۷۲

کلاسهای انگلیسی ترم تابستانی صبح وعصر

انجمن ایران وپاکستان تا۲۳ خردادماه برای آزمایش عمومی‌وطبقه‌بندی‌شاگردان جدید وکلاس مکالمه ثبت‌نام مینماید.

خیابان پهلوی بالاتر ازچهارراه امیراکرم کوچه ماه پلاك ۳۲ تلفن ٤۰۳۲٦

آگهی مودت آ ـ ۸۸٦٦

کودکستان ودبستان‌فرزاد

تاسیس **خانه کودك** رابرای **سه‌ماهه تابستان** اعلام میدارد. نام نویسی برای سه ماهه تابستان و سال تحصیلی آینده همه روزه ازساعت ۳ الی ٦ بعدازظهر.

نشانی‌ـ انتهای خیابان صبا ـ زیر بلوارکرج ـ تلفن ٤۳۸۵۰

وخیابان کاخ ـ چهارراه سزاوار ـ تلفن ٤۰۵۷۷

وسیله ایاب وذهاب آماده‌است

آ ـ ۷۵۵۵ ۱ـ٦

کارپل؟

بزودی درخدمت شما است

فروشی‌است

محل مناسب برای بسته‌بندی صادرات و انبار واردات‌وکارخانجات نزدیك گمرك راه‌آهن بمساحت‌یك هزار وهفتصدمتر مشتمل بردوسالن بزرك سیصدمتری باهشت اطاق و فضای کافی آب لوله‌برق و تلفن بانضمام چند باب مغازه در جبهه خیابان طالبین برای دیدن محل‌و مذاکره رجوع فرمایند:

لاله‌زار ۳۹۷۸٤ به :بنگاه گوشان

هوالباقی

بمناسبت رحلت مرحوم خلد مقام **حاج سید علی اصغر امیر رضوانی** طاب ثراه که از اجله صلحا و اخیار بود ازطرف بازماندگان محترم آنمرحوم مجلس ترحیمی عصر روز چهار شنبه ششم ذی‌حجه ۱۱ر۳ر۳۹ در مسجد مجد منعقد میباشد انشاءاله عموم طبقات محترمین خاصه آقایان علماء اعلام برای تسلیت خواطر ذراری رسول اکرم (ص ع) و خورسندی‌روح آنمرحوم شرکت خواهند فرمود .

الاحقر بهاءالدین النوری

بدینوسیله فوت شادروان آقای **حاج‌سیدعلی‌اصغرامیر رضوانی** را که از بازرگانان نیکوکار یزدی بودند باطلاع همشهریان محترم میرساند مجلس ترحیم آن فقید سعید روز چهار شنبه یازدهم خرداد ماه ساعت ۵تا ۷ بعد از ظهر در مسجد مجد منعقد میباشد .

حائری زاده یزدی ـ دکتر صحت ـ صراف‌زاده ـمحمودجلیلی

سندیکای صنف حمل و نقل با کمال تاسف فقدان آقای **حاج سید علی اصغر امیر رضوانی** مدیر موسسه حمل و نقل حسینی را که از بازرگانان نیکوکار و پیش کسوتان این‌صنف بودند باطلاع کلیه موسسات حمل و نقل و اعضاء محترم صنف میرساند مجلس یاد بود آنمرحوم روز چهار شنبه ۱۱ر۳ر۳۹ یازدهم خرداد از ساعت پنج بعد از ظهر تا هفت در مسجد مجد بر گزار خواهد شد

سندیکای صنف حمل و نقل

خانواده های **امیر رضوانی ـ رضوانی ـ جدلی ـ خونساری ـکنی ـمقدم ـ سیف ـ کشاورز ـ شاهین ـلطفی کامران ـ نودوشنی ـ صفوی ـتوسکی ـ طهرانی ـ محمد تقیخانی**

با کمال تاثر در گذشت اسفناك شادروان **حاج سید علی اصغر امیر رضوانی** بزرك خاندان امیر رضوانی راباستحضار دوستان و آشنایان میرسانند مجلس ترحیم مردانه روزچهار شنبه یازدهم خردا ماه از ساعت پنج الی هفت بعد از ظهر در مسجد مجد و ختم زنانه همانروز از ساعت چهار الی هفت بعد از ظهر در منزل آنمرحوم واقع درخیابان ایران کوی تقوی منعقد خواهد بود آ ـ ۷۸٤۵ ۱ـ۲

بخانواده محترم امیر رضوانی و رضوانی بویژه‌بازماندگان آنمرحوم مصیبت وارده را تسلیت میدهیم .

آگهی های تسلیت

مصیبت وارده را به همکار محترم آقای فریدون اوبهی تسلیت عرض میکنیم .

عنایت شیبانی ـ محمد امامی ـ احمد شیوعی ـ حاج‌آقا واصف ـ احمد احدی آ ـ ۷۷٤۵

تیمسار سرتیپ ماهوتیان

مصیبت وارده را تسلیت عرض نموده سلامتی‌تیمسار محبوب را از خداوند متعال خواهانم

آ ـ ۷۷۸۳ **سرهنك ابراهیم مهدوی**

مصیبت وارده را بجناب آقای شبانکاره فرماندار ساوه و خاندان جلیل صمیمانه تسلیت عرض مینماید

آ ـ ۸۹۷٦ **ساوه ـپنجهٔ**

بقیه آگهیهای ترحیم وتسلیت درصفحه ۲۱

زلزله جدیدی شیلی را متلاشی کرد

نیویورك ـ ۲۹ مه ـ آسوشیتدپرس ـ زلزله‌های تازه‌تر ومهیب‌تری جنوب و مرکز شیلی را تکانداد این زلزله ها ظرف مدتی نزدیك به ده دقیقه کوه و بیابان‌را مانندامواج متلاطم دریا باینسو و آنسومیبرد.

زمین لرزه های دیروز اگرچه وسیع و مدت آن طولانی نبود اما از آنجا که حرکات زمین بطور عمودی صورت میگرفت ویران کننده‌تر بود و بنیاد عمارات را بطور کلی برمی‌کند .

حوادث جدید

در هونو لولو مردم به نقاط شمال شرقی هاوائی پناه بردند زیراگفته میشود بزودی حوادث جدیدی روی خواهد داد .

در ژاپن

« در شیرگان » که دهکده ای در شمال ژاپن میباشد ماهیگیران قبل از وقوع بزرگترین زلزله ای که پیش‌بینی‌شده بود فریاداستغاثه بدرگاه خدا برداشته بودند . و همگی سر به بیابانها نهاده در آنجا اجتماعا دعا کردند .

هزاران نفر کشته شدند

دیروز ظرف چند ساعت تقریبا هزاران نفر در شیلی جنوبی جان سپردند .

ساختمانهای باقیمانده در یك چشم بهمزدن با خاك یکسان شد . تمام شهر ها ویران تر گردیده و آتشفشانها دوباره آتش بر سرمردم ریختند .

این آتش فشانها ستونهای قطور شعله و دود را بافشار تمام به‌آسمان می‌فرستادند .

آتش مذاب‌دامنه کوههای مرتفع و کم ارتفاع را فرا گرفته ودهکده های دامنه کوه ها همراه باساکنان در میان سنگهای آتشین و سیال مدفون گردید .خبرنگارخبرگزاری آسوشیتدپرس میگوید

دولت هنوز از مرك هزاران‌نفردر غار هائی که فروریخته خبر ندارد.

تکان های ملایم

زلزله دیروز نخست با تکان های ملایم شروع‌شد سپس متدرجازمین لرزه ها بخصوص بروی خطوطزلزله خیز جنوب و مرکز شیلی شدت یافت . این زلزله چندین باربزرگتر و مهیب‌تر از زلزله ایست که در ۱۹۳۸ سی هزار نفر را کشت .

یك‌شوفر تاکسی‌که در سینما بوده میگوید : ناگهان پرده شروع بگردش کرد ودیوارها برقص در آمد .همه بیرون شتافتند اما من فکر کردم زلزله کوچکی است و میتوان‌درسینما ماند .ولی برخلاف تصور من مدت زلزله پانزده دقیقه طول کشید .**پس از پانزده دقیقه‌تازه دریافتم که بزرگترین زلزله‌هاروی داده ووقتی به‌بیرون آمدم مدت مدیدی شخص زنده‌ای رانیافتم‌که به‌او صحبت کنم .**

زیرورو میشد

گزارش میرسد که حتی‌خیابانها زیرورو میشد ومی‌چرخید ،وعمارات بایك ضربه‌به‌آسمان‌پرتاب‌میگردید

انتظار طغیان

دیروز بدنبال زلزله همه منتظر طغیان بودند ، و طغیان امواج اقیانوس نیز باشکوه فراوان قلع و قمع بقایای مظاهر تمدن درجنوب شیلی را آغاز کرد

گفته میشود یك طبقه از طبقات قعر اقیانوس در اثر زلزله متلاطم شده و امواج عاصی‌تراز همیشه به سوی سواحل آمدند . درهونولولو نیز طغیان امواج خسارات زیادی وارد کرده و آب وارد خیابان ها شد .

مثل توپ پینك پونك

خبرنگار آسوشیتدپرس میگوید تمام چیزهائی که سرراه بود مانند توپ پینك پنك برروی آب شناور شده‌بود .

در شبه جزیره کامچاتکا و آلاسکا در جنوب فیلیپین واسترالیا زلاند جدید منتهاالیه جنوب‌استرالیا نیز آب طغیان کرد ودرسواحل کالیفرنیا طغیان ۵۰۰هزار دلارزیان وارد کرد .

یك میلیارد خسارت

گزارش میرسد که زلزله‌دیروز شیلی در حدود یك میلیارد دلار خسارت وارد کرده‌است . کمك‌به شیلی ادامه دارد .

تعداد تلفات کاملا معلوم نیست. برای مردم شهرهای‌جنوبی‌باکامیون های عظیم شیلی آب میبرند .

رویتر گزارش میدهد که‌طغیان امواج درمانیل و توابع بی‌سابقه بوده‌است و تاکنون ۱۵هزار نفر نیز بی‌خانمان گردیدند .بارانهای شدید نیز ادامه دارد .

شدیدترین زلزله

واشنگتن ـ ۲۹ مه ـ آسوشیتدپرس ـ اداره زلزله شناسی امریکا اعلام کرد که زلزله دیروز شیلی شدیدترین زلزله‌ای بوده است که تاکنون روی داده‌است .

آسوشیتدپرس گزارش میدهد که در چند هفته گذشته‌زمین‌لرزه‌ها و طغیان ها ازایران تاژاپن ادامه داشته وشدیدترین آن در شیلی صورت گرفته‌است .

طوفان دربغداد

بغداد ـ ۲۹ مه ـ آسوشیتد پرس ـ امروز باد وطوفان شدیدی در بغداد روی داد و تمام شهر در توده‌ای از خاك و غبار فرورفت .شدت باد و تراکم گرد و غباد بحدی بود که همه جا در تاریکی فرو رفته بود واز اینرو هواپیما های مقصد بغداد ناگزیر در فرودگاه های دیگر خاور میانه نشستند .

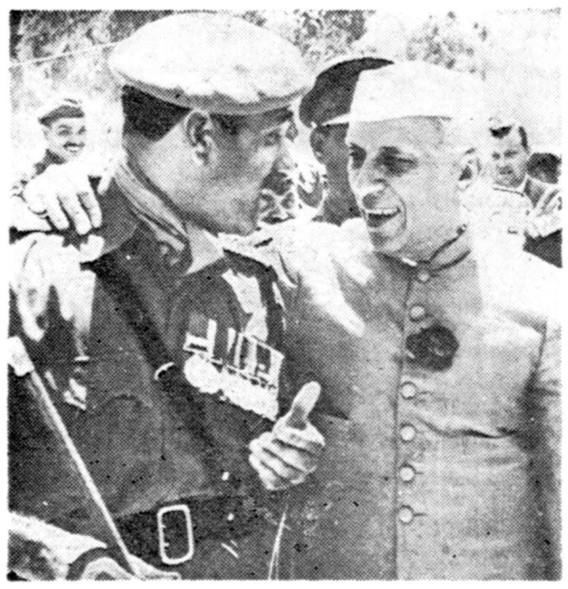

نهرو در«غز.ه»یك سرباز هندی عضو پلیس صلح که دراین منطقه‌مامور انجام وظیفه است ابراز محبت میکند .

جاسوسان‌شوروی‌درپایگاه موشك‌انگلیس

پس ازآنکه جاسوسان شوروی یك موشك انگلیسی را نابودکردند دستگیرشدند

لندن ـ۲۹مه ـیونایتدپرس ـ روزنامه «دیلی میل» می‌نویسد چندنفر از مسافرین شوروی را که مجهز به رادار بوده‌اند درمیدان‌های موشك‌انداز مخفی‌انگلیس درجزایر هبرید درحال جاسوسی دستگیر کرده‌اند.

آنها باعث آتش گرفتن یك‌موشك «کورپورال» انگلیسی در پایگاه «سوت‌اوسیت»شدندزیرا درایستگاه های رادار انگلیس پارازیت می‌انداختند.

دیلی اکسپرس‌می‌نویسددر جزیره «سنت‌گیلدا» که‌پایگاه‌مزبور درآن واقع می‌باشد شایع است که‌کشتی های جاسوسی شوروی در اطراف این جزیره رفت‌وآمد می‌کنند.

برخی از محافل مطلع وزارت خارجه انگلیس اظهار می‌کنند که ممکن است انگلستان به‌خروشچف دراین مورد اعتراض‌کند. مسافرین جاسوس شوروی وقتی دستگیر شدند باکمال گستاخی قصدومنظور خودرابیان داشتند.

دیلی‌میل می‌نویسد این عده با وسایل مخصوصی درمراکز رادار انگلیس پارازیت می‌انداختند.

تاکنون هیچیك از مقامات‌رسمی انگلیس به‌انتشار این اخباراعتراض نکرده‌اند. وزارت دفاع انگلیس‌اعلام داشت که نمی‌تواند این موضوع‌را فعلاتائید کند.

انگلستان اسرار اتمی خودرا بفرانسه میدهد

لندن ـ۲۹ مه ـ آسوشیتد پرس ـ طبق گزارشهای رسیده ،انگلستان آماده‌است که فرانسه را در جریان اسرار اتمی خود بگذارد .

بدین ترتیب فرانسه بربهترین اطلاعات اتمی که تحقیق آن سالها طول میکشید و میلیونها دلار هزینه‌داشت واقف‌میشود.«ساندی‌دیسپاچ» مینویسد فرانسه باید بمب هیدروژنی خودرا سریعا تکمیل کند .

زنهای فرنگی باید درعربستان چادر بسر کنند

قاهره ۲۹ ـ یونایتدپرس ـ روزنامه الجمهوریه چاپ قاهره در شماره امروز خود مینویسد دولت عربستان سعودی طی فرمانی رفت‌وآمد زنهای خارجی را در خیابانها و مجامع عمومی این کشور بدون حجاب ممنوع کرده‌است .

معلوم نیست زنهای خارجیها با صدور این فرمان پس‌از اینچه خواهند کرد و آیا مجبورند با چادر در خیابانها رفت‌و آمد کنند یا تصمیم دیگری اتخاذ خواهند نمود .

مذاکرات مهم وزرای خارجه غرب

درسراسر جهان اکنون برای پیداکردن راه حل مسالمت آمیز اختلافات جهانی کوشش میشود

لندن ـ۲۹مه ـ یونایتدپرس ـ مقامات مطلع‌اظهار داشتند که وزرای خارجه سه‌دولت غربی دراین هفته درواشنگتن اجتماع می‌کنندو اوضاع پس‌از کنفرانس عالی را مورد مذاکره قرار می‌دهند.

کریستیان‌هرتر ـ سلوین‌لویدو کوو ـ دوموررویل‌درنظردارندد‌رباره‌اقداماتی که‌از طرف سه‌دولت غرب بایدبعمل آید گفتگو نمایند.

آنها پیرامون دومین کنفرانس مذاکرات خلع سلاح شرق وغرب نیز بحث‌خواهند کرد.

لویدو کوودوموررویل برای شرکت درکنفرانس سیتو عازم واشنگتن شده‌اند.

ازهنگامیکه‌خروشچف کنفرانس سران رامتلاشی کرد سیاسیون اروپائی بانگرانی تمام میکوشندکه راههائی برای اجتناب از بحران در روابط شرق وغرب کشف کنند.

وزرای سه‌دولت غربی باایتالیا و کانادا نیز مشاوره بعمل می‌آورند.

بطور کلی هم‌اکنون در کلیه نقاط حساس جهان همه در حال کوشش برای یافتن‌راههای مسالمت آمیز برای حل بحران های جهانی هستند.

ماجرای جالب آوارگان جنك درژاپن

شانزده سال از دنیا عقب هستند!

تاچی‌کاداو ـ ژاپن ـ۲۸ مه ـ آسوشیتدپرس ـ دو نفر دیگر از آوارگان ژاپن که در جنك دوم‌به جنگلهای جزیره گوام پناهنده شده بودند بهژاپن بازگشتند . آنهامدتها در جنگلهای گوام با ریشه درخت و کرم و ملخ زندگی میکردندتااینکه یك‌هواپیمای امریکائی آنها را از گوام به ژاپن آورد.

در فرودگاه اقوام این دو نفرپس از ۱۶ سال آنها را دیدند وزارت دفاع ژاپن اسامی این دو نفر رادر فهرست مقتولین جنك اعلام کرده بود.

این دو نفر سالم و قوی بنظرمی رسیدند . آنها بازماندگان بیست هزار ژاپنی هستند که وقتی ژاپن شکست خورد از هر سو گریزان شدند و خبری از آنها بدست‌نیامد. این دونفر تصور میکردند که‌هنوز هم جنك پایان نیافته است.

دو هفته است که مرتبا‌آوارگان ژاپنی را در جنگلهای گوام دستگیر می کنند و به ژاپن گسیل میدارند. آنها بخبرنگاران گفتندما شانزده سال از دنیا عقب هستیم و بایدچیز های زیادی را بیاموزیم ما مانند «روبینسون کروزو » در جنگل های گوام زندگی میکردیم . آنها از دیدن پیشرفت های نظامی‌وصنعتی ژاپن متحیر شده بودند و نمی ـ توانستندباور کنند که‌ژاپن‌بزرگترین کشور سازنده کشتی در جهان‌شده است .آنها وقتی فهمیدند ژاپن می خواهد با امریکا هم پیمان‌شود با دست چشم های خود رامالیدند !

خروشچف قدرت استالین را ندارد

واشنگتن ـ۲۹ مه ـ خبرگزاری ـ فرانسه ـ اندریوبردینك یکی از معاونین وزارت امور خارجه امریکا اظهار داشت عده زیادی ازدیپلمات های روسی که همراه خروشچف برای شرکت در کنفرانس سران به پاریس آمده بودند وی را کاملا احاطه کرده‌و لحظه‌ای از خروشچف غافل نمیشدند.

بردینك اضافه کرد که یکی‌از اعضای هیئت نمایندگی شوروی‌تمام مذاکرات خروشچف را با غربیها کلمه بکلمه یادداشت میکرد . وی گفت‌بنظر من‌خروشچف سوارکاری تنها نیست بلکه سایر دول بزرك کمونیستی از نزدیك ویرا تحت‌نظر دارند. بردینك گفت وزارت خارجه امریکا خروشچف را مردی میداند که در برابر کرملین مسئول است نه کسی‌که چون استالین بعنوان‌یك دیکتاتور خودرای اقدام کند.

تهویهٔ هوا (کولر) فیلکو
معروفترین کولر دنیا ـ ۲۲۰ ولت ـ ۵۰ سیکل
با قدرت یك اسب عمری در خدمت شماست
= یك تن حقیقی ۱۲,۰۰۰ بی تی یو =
FAMOUS PHILCO AIR-CONDITIONERS
True One Ton (1H.P.) 12000 B.T.U. 220V-50cy.
- Guaranteed Cooling Capacity -

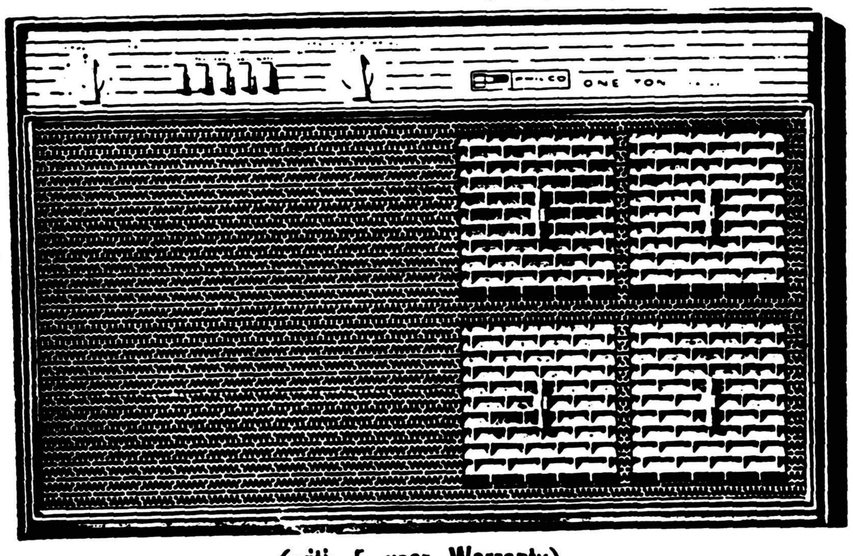

(with 5 year Warranty)
با پنج سال تضمین که وعده داده بودیم رسید

کفش تمام چرم موکاسن مدل «وینک اند»

نرم ـ تاشو ـ بادوام ـ راحت ـ همه رنگ
قیمت «رکلام» "RÉCLAME" ۴۹۰ ریال
کفش فردوس ـ خیابان شاه ـ نرسیده چهارراه شاه
آ ـ ۶۸۴۶ ۱ـ۷

فیلم کمدی شورانگیز مهیجی که همه را ازخنده بیتاب کرده خاطره شیرین آن جزو بهترین فیلمهائیکه تاکنون دیده‌اید فراموش نخواهدشد

از صبح فردا

تراس باشکوه و سالن سینما نیاگارا -- سینما دنیا

پدر عشق بسوزد

دوبله بفارسی برای اولین مرتبه

(بهترین وشیرین‌ترین فیلم روز)

والتر کیاری ـ لوچیابوزه

شروع سئانسها درسالن نیاگارا وسینما دنیا ۱۰٫۳۰ صبح ـ ۲٫۳۰ ـ ۴٫۳۰ ـ ۶٫۳۰ و ۸٫۳۰ بعدازظهر ـ درتراس باشکوه نیاگارا ۷٫۳۰ و ۹٫۳۰ بعدازظهر آ ـ ۹۰۳۶

(بقیه درصفحه ۱۶)

تبعید رهبران سابق ترکیه ـ پاکستان دولت جدید را بر سمیت شناخت

آنکارا ـ۲۹ مه ـ یونایتد پرس ـ فرماندار نظامی ازمیر کلیه‌اجتماعات عمومی را باستثناء عروسی در شهر ممنوع کرد .

این مطلب رسما توسط رادیو ازمیر اعلام شد. ضمنا مشروب‌فروشی ها ی‌این شهر نیز تعطیل شده‌اند .

کنار دریای مرمره

هواپیماهای نظامی ترکیه رهبران سابق یعنی عدنان مندرس و جلال بایار وفزیران آنها و گروهی‌دیگر را به یك پایگاه دریائی در کناردریای مرمره آوردند .

این عده به جزیره‌ای در دریای مرمره در ۲٤ کیلومتری استانبول منتقل شده تا پایان انتخابات‌آینده در آنجا خواهند بود .

در آنکارا باوجود تمایل حکومت جدید به قطع تظاهرات گروهی از دانشجویان در اطراف مراکز دولتی تظاهراتی کرده به‌رقص پرداختند . دانشجویان شیشه‌های کلوب حزب دمکرات عدنان مندرس راشکستند

اولین جلسه

کابینه جدید ترکیه بریاست‌ژنرال گورسل اولین جلسه خودرا تشکیل داد. ضمنا فرماندار نظامی آنکارا از مردم خواست تا از تظاهرات‌خودداری کنند .

ژنرال گورسل در کنفرانس‌مطبوعاتی دیشب خود گفت مندرس تا پایان انتخابات بازداشت خواهد بود . وی گفت انتخابات پس از انجام تغییرات لازم در مقررات مربوطه بعمل خواهد آمد .

وفاداراست

ممکن‌است در قانون اساسی که جدیدا تدوین میشود برای ترکیه بجای یك مجلس‌دومجلس نمایندگان وسنا درنظر گرفته شود .

حکومت جدید ترکیه امروز به وزرای خارجه یونان ـ انگلیس ـ آمریکا و ایتالیا اطمینان دادکه باتفاق غرب وفاداراست . گروهی‌از اعضاء حزب دمکرات در شهرآنکارا تظاهراتی کردند که بلافاصله از طرف قوای نظامی متفرق وسرکوبی شد .

قطع‌ارتباط تلفنی

عمان ـ۲۹مه ـارتباط تلفنی میان ترکیه واردن تااطلاع‌ثانوی قطع‌گشت واین مطلب درپایتخت اردن‌رسما اعلام شده است .

دیپلمات قدیمی

استانبول ـآسوشیتدپرس ـ از جمله اشخاصی که‌از طرف گورسل شنبه‌شب رادیوآنکارا بعنوان‌عضویت کابینه‌معرفی کردازیك دیپلمات‌قدیمی ترکیه بنام سلیم سارپر نام‌برد که ٦۱سال دارد وفارغ‌التحصیل دانشکده حقوق استانبول میباشد . این‌شخص به‌وزارت خارجه منصوب‌شده است.وی درسازمان ملل‌متحد وشورای «ناتو»از طرف ترکیه چندبار ماموریت داشته آخرین سمت‌وی‌منشی کل‌وزارت‌خارجه ترکیه بوده است .

متخصص اقتصادی

وزیر دارائی جدید اکرم علیجان است که از مدرسه علوم سیاسی استانبول فارغ‌التحصیل شده‌ودر لندن اقتصاد خوانده است .

وی برجسته‌ترین متخصص‌اقتصادی درترکیه می‌باشد . اوسابقا عضوحزب دمکرات جلال‌بایار بوده‌است وبعدها ازآن حزب جداشد ویك حزب‌کوچك مخالف بنام «آزادی» ایجاد کرد.

ژنرال محرم قیل‌اغلو که ٥٥سال دارد وزیر کشور شده است . وی فارغ‌التحصیل‌دانشگاه عالی جنك‌آنکارا وآکادمی های جنك‌استانبول وبرلن می‌باشدو آلمانو فرانسه‌ر ا بخوبی میداند . آخرین پست وی فرماندهی درستاد کل ترکیه بوده‌است .

کارشناس مسائل حقوقی

عبدالله گوزبیوك که ٤٦ سال داردبه‌وزارت دادگستری منصوب شده فارغ‌التحصیل دانشکده حقوق لوزان بوده ، وصدکتاب درباره مسائل‌حقوقی تدوین کرده‌است . وی درانجمن‌حقوق تطبیقی وانجمن بین‌المللی حقوق جزا درپاریس عضویت داردواخیرا عضویت هیئت مدیره کانون‌وکلای دادگستری آنکارا را داشته است .

وزارت ارتباطات‌ترکیه به‌سرلشکر صدقی اولای که‌از فرماندهان برجسته ارتش ترکیه واخیرا رئیس دانشکده افسری آنکارا بوده سپرده شده‌است. وی ازابتدای کودتا عضو هیئت‌نظامی رهبری کننده آن بود .

بیشتر ومحکم‌تر

آنکارا ـ۲۹مه‌ـ یونایتدپرس ـ حکومت موقتی ترکیه رسما اعلام کرد که این کشور ازهرزمانی‌بیشتر ومحکمتر باپیمانهای ناتو و سنتو همکاری میکند .

این مطلب طی‌اعلامیه کمیته‌وحدت ملی از رادیوهای ترکیه منتشرشده است . کمیته وحدت ملی در این اعلامیه ازهمکاری ملت ترك‌بارژیم جدید تشکر کرده‌است .

مشکل اقتصادی

مشکل اصلی دولت کنونی‌ترکیه مشکل اقتصادی‌است .سیاسیون خارجی میگویند وضع‌مالی ترکیه وخیم‌است ووام ٥۰میلیون‌دلاری‌هفته اخیر از آلمان غربی نیز نتوانسته است نیازهای مالی کشور را رفع کند .

آزاد شدند

صدوپنجاه تن از وکلای مجلس کبیر ترکیه که بازداشت شده بودند دیروز آزاد شدند ظاهرا‌پنجاه تن‌دیگر دربازداشتگاه بسرمیبرند.

هنوز معلوم نیست که‌آیاحکومت جدید مندرس و سایر سران سابق را محاکمه خواهد کرد یانه .

چشم امید

آنکارا ـ رویتر ـ آسوشیتدپرس ـ ژنرال جمال گورسل رئیس‌حکومت جدید ترکیه به‌ترکهای مقیم قبرس اعلام کرد که باکلیه فدارکایهای ممکن از حقوق آنها دفاع خواهد شد .

میان وی ورهبران ترکهای‌قبرس دکتر «فاضل کوچوك » و «رئوف دنکتاش » تلگرافهائی مبادله شده است . سران ترکهای قبرس‌گفته بودند مابه رژیم جدید چشم امید دوخته‌ایم .

برای رفع بحران

ژنرالها و پروفسورها واقتصادیون ترکیه مصممند برای برطرف ساختن بحران ترکیه کوشش کنند.

اشکال اقتصادی کشور نداشتن پول و اشکال سیاسی آن دادن‌ترتیب قانونی در ترکیه برای اجرای‌انتخابات آزاد و برقراری دمکراسی است .

قدرت نمائی

تا روز گذشته‌سران رژیم‌سابق‌در دانشگاه جنك آنکارا و همسران‌آنها در کاخ ریاست جمهوری تحت نظر قرار داشتند .

حکومت جدید برای نشان دادن قدرت خود اولین کاری که کرد ترتیب رژه دانشجویان دانشکده‌افسری در آنکارا بود . این دانشجویان قبل از کودتا علیه عدنان مندرس مبارزه میکردند .

دردوشهر

کودتا دردو شهر ترکیه یعنی استانبول و آنکارا صورت گرفت . کودتا در استانبول بعد از نیمه شب ودر آنکارا ساعت چهار صبح صورت گرفت .

ضمنا در«اسکی»شهری که مندرس در آن میتینگی تشکیل داده بود واحد های نظامی‌اقدام بدستگیری اوکردند. برای دستگیری جلال بایار سربازان بکاخ ریاست جمهوری آمدند و او را از خواب بیدار کرده گفتندتسلیم شود. وی خودداری کرد .

مقام قانونی نیستند

طبق گزارشهای منابع مسئول‌دختر بایار باطاق دوید و بنمایندگان سربازان گفت **آنها مقام قانونی‌صالح برای دستگیری جلال بایار نیستندو چنین مقامی اصولا وجود ندارد .**

سپس دختر بایار با غضب‌چاقوئی بسوی افسران مامور دستگیری‌بایار پرتاب کردکه به کسی اصابت‌ننمود.

هفت تیر خالی !

جلال بایار طپانچه خودرا بلندکرد ولی افسران آنرا از دست اوخارج ساختند بعدا معلوم شد این هفت‌تیر خالی بوده‌است .

سپس به‌وی اخطار شد که ساعت ۷ صبح از کاخ خارج شود واو را بدانشگاه جنك بردند .

به آشپزخانه بردند .

مندرس در شهر «اسکی» خبر کودتای استانبول‌را شنیدو بااتومبیل خود که از نوع لیموزین بوداز این شهر فرار کرد . اما جنهای ارتش ترکیه اتومبیل او را زیر نظر قرار داده مرتبا از اطراف آن میگذشتند تامجبور شد متوقف شود .سپس اورا **بایك هواپیمای نقلیه «سی‌ـ٤۷ »به آنکارا آورده به آشپزخانه دانشگاه جنك منتقل کردند .**

وزیر کشور مندرس بوسیله دانشجویان دانشکده افسری‌دستگیر شد. دانشجویان بخانه او ریختند و چون آنرا پر از افراد پلیس دیدند یك تانك ارتش را احضار کردند . بارسیدن تانك که توپش متوجه‌خانه او بود وزیر کشور تسلیم شد .

درخانه پدرزن

ارکمن وزیر بازرگانی نیز در همان خانه بود و دستگیر شد .فاتین زورلو وزیر خارجه ترکیه از خانه خود در ساعت پنج صبح گریخت . پنج‌ساعت بعدراننده‌پدرزن وی‌بمقامات نظامی اطلاع دادکه وی در خانه پدرزن خود آماده تسلیم است .

جریان کودتا بدست افسران جزء و دانشجویان افسری صورت گرفت و گورسل بایك جت‌مشقی ازازمیر حرکت کرد و درآنکارا زمام امور را بدست گرفت .

یکی از سران دیگر کودتادریاسالار فهزی کوراتورك رئیس ستاد نیروی دریائی که قرار بود وزارت خارجه حکومت جدید را برعهده گیرد نیز به‌آنکارا آمد. رهبر دیگر کودتا سرتیپ صدقی اولای که‌دانشجویان افسری را درکودتا هدایت میکردو قبلا نیز تظاهرات آنهاراعلیه‌مندرس ترتیب داده بود درتمام جریان نظارت داشت واکنون‌وزیرارتباطات است .

فرمان کمیته

درساعت یك بامداد کمیته به کلیه فرماندهان ارتش دستور داد زمام امور را در کلیه شهرها بدست بگیرند .

سیاسیون میگویند کودتا کاملا بوسیله ارتش انجام شده عصمت اینونو و حزب او درآن دخالتی نداشته‌اند .

روز جمعه ساعت پنج جریان کودتا باطلاع عصمت‌اینونو رسیدو بلافاصله افسران عالیرتبه ارتش به خانه‌وی آمدند . ژنرال «رشتوآرد‌لهون »رئیس ستاد ترکیه و ژنرال نامق ارگوك فرماندارنظامی‌وروسای ژاندارمری آنکارا و استانبول و اسکی و ترکیه مرکزی جزءافسران دستگیر شده‌اند .

آزاد شدند

ضمنا ۹٥درصد افراد پلیس در آنکارا ـ استانبول و سایر شهرها زندانی هستند .

فرمانداران ازمیر وادانانیزدستگیر شده‌اند .

دووزیر سابق شمی‌ارگین وزیر دفاع و لطفی کردار وزیر بهداشت عمومی دیشب آزاد شدند .

درجریان کودتا پنجاه تن زخمی گردیدند .

نقش اول

استانبول ـ۲۹ مه ـخبرگزاری‌ـ فرانسه ـ منابع موثق خاطر نشان میسازند که سومین‌تیپ زرهی‌ارتش ترکیه در عملیات نظامی ۲٦ و۲۷ مه نقش اول را عهده‌دار بوده است.

نفرات سومین تیپ زرهی قبل از کودتا در دروازه های شهر تمرکز یافتند. وقتی که کودتا شروع شد نفرات تیپ زرهی تمام نقاط حساس شهر را اشغال کرده بودند و سپس کمك نیرو های آکادمی نظامی استانبول انجام هدف نفرات تیپ سوم زرهی را آسان کرد وهمچنین باستثنای بعضی‌از کارمندان‌برجسته پلیس نیز با ارتش همکاری داشت. عملیات در شب اتفاق افتاد. اینکه ژنرال اردیلك فرماندار نظامی شهر استانبول پس‌از کودتا نیز سمت خود را حفظ نمود میرساند که وی در جریان کودتا بوده است.

تبریك گفت

آنکارا ـ ۲۹مه ـخبرگزاری‌ـ فرانسه ـ امروز عصمت اینونورئیس جمهور سابق ترکیه با ژنرال گورسل ملاقات کرد . مدت مذاکرات نیم ساعت بود و درپایان آن یك سخنگوی ستاد ارتش اعلام نمود که مذاکرات عصمت اینونو و گورسل در اطراف حوادث اخیر ترکیه بوده است.

عصمت اینونو بنام ملت ترکیه بارتش که موفق شده است به رژیم استبدادی پایان داده و مجددارژیم دموکراسی برقرار سازد تبریك گفت . پس از این ملاقات اینونو از تمام شعب حزب جمهوریخواه خلق دیدن کرد . عصمت اینونو ضمن بازدید از مراکز حزب جمهوریخواه ازپیروزی ارتش‌ترکیه و پایان رژیم زور و فشار سخن گفت. رئیس جمهوری سابق ترکیه اضافه کرد که در حال حاضر ما منتظر شروع انتخابات آزاد در محیطی کاملا آرام میباشیم وبارتش ترکیه اطمینان کامل داریم.

برای ترکیه مسئله شناسائی دولت جدید مطرح نیست

آنکارا ـ۲۹مه ـ خبرگزاری فرانسه‌ـ اوایل بعداز ظهر وزارت امورخارجه ترکیه ترکیب‌جدید دولت‌ترکیه را بنمایندگان سیاسی خارجی اطلاع داد .

بنظرمیرسد که‌برای مقامات ترکیه‌مسئله‌شناسائی حکومت‌جدید ترکیه مطرح‌نیست. در آنکارا گفته‌میشود که‌تنها یك‌تغییر کابینه صورت گرفته‌است. وچنانچه قانون اساسی ۱۹۲٤لغو شده‌این امر کاملایك‌مسئله داخلی‌است. امروز بعداز ظهر سلیم‌سارپروزیر امور خارجه‌ترکیه سفیرکبیر فرانسه درآنکارا را پذیرفته ودیروز نیزبا سفرای کبارامریکا ـبریتانیا ـیونان وایتالیا ملاقات‌کرد. ظاهرااین ملاقاتها دراطراف همین مسئله‌بوده است .

برائر پرتاب نارنجك چهار نفر درسینما کشته شدند

جاکارتا ـ ۲۹ مه ـ یونایتدپرس ـ براثر پرتاب نارنجك از طرف تروریست ها در سینما رایا در سوماترای جنوبی چهار نفر کشته شدند. پرتاب نارنجك هنگام نمایش فیلم صورت گرفت و پلیس نتوانست کسی را توقیف کند .

٤٥۰ تومان یونان ۷٥۰ تومان پاریس
۱٥۰۰ تومان‌تمام‌اروپا

بوسیله اتوبوسهای
شرکت توریست‌بین‌الملل

گردش کنید . برای تهیه بلیط بشرکت ا. اچ فولر تخت جمشید چهار راه روزولت تلفن ٦٦۲٤۷ یا موسسه ۱۰۸ سعدی شمالی اول خیابان مطبوعی رجوع فرمائید .

آـ۸۹٤٤

عکس‌العمل‌های خارجی کودتای ترکیه

لندن ـ۲۹ مه ـرویتر ـ منابع موثق امروز اظهار داشتند هر تقاضائی که ازطرف حکومت‌جدید ترکیه برای آشنائی آن بعمل آید فورا موردتوجه دولت انگلیس قرار خواهد گرفت ولی تاکنون تقاضای رسمی‌از طر ف‌ترکیه از انگلستان بعمل نیامده است.

دویادداشت

دیشب سفیرترکیه در لندن به وزارت خارجه آمد وبامنشی مقدم وزارت خارجه انگلیس سرفردریك هویرمیلار ملاقات ودو یادداشت‌از طرف حکومت جدید ترکیه تسلیم وی نمود.

خوشوقتی درلندن

باتوجه باهمیت حیاتی ترکیه در جناح شرقی جبهه دفاعی دول غرب دربرابر شوروی این یادداشت ها خوشوقتی فراوانی درلندن بوجود آورده است.

حکومت ترکیه دراین‌نامه ها تاکید کرده است‌که تغییر حکومت کاملا جنبه داخلی داشته درسیاست خارجی ترکیه‌تغییری حاصل‌نخواهد شد.

جراید انگلیس وامریکا مـی‌ـ نویسند رژیم جدید طرفدار غرب‌و ضد کمونیست میباشد. دیلی نیوز مینویسد ترکها روسیه تزاری و روسیه کمونیست را دوست‌نداشته‌و ندارند.

امیدواری درناتو

پاریس ـرویترـ درپاریس‌مقامات اصلی ناتو اظهار امیدواری میکنند که‌ترکیه وارتش‌پانصد هزار نفری ترکیه بزودی موفق شود درکشور انتخابات راانجام دهد ویك رژیم دمکراتیك روی کار بیاورد.

مهمترین مسئله آنست که‌حکومت ترکیه بااین کودتا مستحکم شده این سنگرغرب دربرابر روسیه تقویت گشته است.

نظرایوب‌خان

کراچی ـرویتر ـ متفقین ترکیه توجه خاصی به وضع این کشور مبذول میدارند. در پاکستان‌جراید عموما مینویسند کودتا سبب‌تحکیم وضع‌ترکیه شده وهمچنانکه ایوب خان پاکستان رانجات داد گورسل نیز ترکیه رانجات داده است.

پاکستان رسما رژیم جدیدترکیه رابرسمیت شناخت.این کشوراولین کشوری است که رژیم‌جدید را شناخته است.

ماموریت تاریخی

ذوالفقار علی بهوتوکفیل وزارت خارجه پاکستان امروز گفت مردم پاکستان موفقیت رژیم جدیدترکیه رادراجرای ماموریت تاریخی آن که‌تامین امنیت وآسایش ملی‌است آرزو میکنند.

وی اعلام کرد پاکستان که با ایران و ترکیه در سنتو متفق‌است رفاقت خودرا باترکیه ادامه‌میدهدو باین پیمان وفاداراست .

وی اعلام کرد پاکستان حکومت جدید ترکیه را برسمیت میشناسد .

دلایل کودتا

بغداد ـ۲۹مه ـ یونایتد پرس‌ـ امروز حکومت ترکیه دلایل اقدام به‌کودتا را درآن‌کشور باطلاع‌حکومت عراق رسانید .

کاردار ترکیه در بغداد دروزارت خارجه عراق با معاون وزارت خارجه عراق ملاقات کردواین موضوع را باوی در میان گذاشت . در این مذاکرات بحکومت عراق گفته شده است که‌حکومت جدید ترکیه کماکان بامتفقین غربی خود همکاری کرده و باملل‌همسایه روابط‌دوستانه داشته ، حقوق بشر ومنشور ملل‌را رعایت میکند و به معاهدات خود وفاداراست . ضمنا تاکید شده‌است که کودتا کاملا امر داخلی بوده است .

امروز برسمیت‌میشناسد

لندن ـ۳۰مه ـ رویتر ـ انتظار میرود دولت انگلستان امروز حکومت ژنرال گورسل را به رسمیت بشناسد این مطلب رادیلی تلگراف نوشته بود .

شناسائی حکومت جدید بدنبال اعلام‌وفاداری آن به اتفاق غرب‌صورت میگیرد .

در مسکو

مسکوـ۲۹مه ـ آسوشیتد پرس‌ـ جراید شوروی روز یکشنبه‌جزئیات مربوط‌به تشکیل کابینه جدید ترکیه و اخبار مربوط به کودتای ترکیه را از منابع پایتختهای مختلف نقل کردند. آنها گزارش خبرگزاری تاس را از آنکارا در مورد تشکیل کابینه ترکیه نقل نموده بودند .

ضمنا گزارش خبرگزاریهای‌غربی رادرمورد ترکیه انتشار داده بودند.

کودتا مردوداست

تایپه ـ ۲۹مه ـ آسوشیتدپرس‌ـ اخبار کودتای ارتش در ترکیه از طرف جراید تایپه مرکز حکومت‌چین ملی درج شده بود و این جراید عموما نوشته بودند که حکومت‌جدید ترکیه ضد کمونیست بوده به غرب وفادار است امایکی از جراید مهم چین ملی بنام «حسین شنك پائو» نوشته بود «هرکودتای نظامی‌برای بدست گرفتن قدرت‌مردود است زیرا این حکومتها می‌آیند تا قدرت را بدست بگیرند وآزادی رابرقرار سازند ولی معمولا خودشان‌باستبداد میگرایند » .

سینما رکس ـ سینما آسیا

میدونین پول چه قدرتی داره؟ همه رو بیچاره‌میکنه... پولدارهارو در عذاب وناراحتی روحی قرار میده وبی‌پولهارو وادار میکنه که هیچوقت هوس‌پولدارشدن نکنند ... بنابراین شما از هردسته‌ای‌که هستید ـ چه پولدار وچه بی پول ـ باید فیلم کمدی (قدرت پول) را تماشا کنید.

قدرت پول

رنگی‌ـ دوبله بفارسی

آـ۹۰۰۸

از فردا صبح

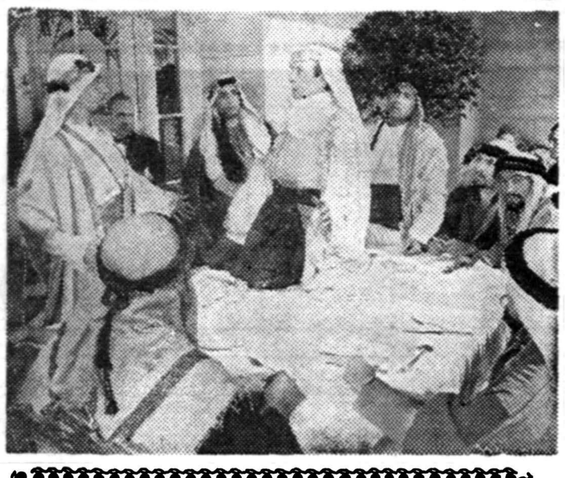

مسئله پول وپولدارشدن، قرنها است که بعنوان داروی هر درد بیدرمان ونشانه قدرت‌وشهامت شناخته شده‌است وشمانیزاگر بپول علاقه دارید فیلم قدرت‌پول را حتما مشاهده کنید.

شروع درسینماآسیا :
۳۰ر۱۰صبح‌ـ ۳ـ٥ـ۷ـ۹ بعدازظهر

از فردا صبح

باشرکت:

بلیندالی

ستاره آشوبگر وجذاب انگلستان

ایان کارمایکل

هنرپیشه معروف کمدی سینما

شروع درسینمارکس:
۳۰ر۱۰صبح‌ـ ۳۰ر۲ـ۳۰ر٤ـ۳۰ر٦ـ ۳۰ر۸
بعدازظهر

خاطرات ایدن

ترجمه : غلامحسین صالحیار

-۱۰۹-

حکومت فردی ...

وقتی سالهای ۱۹۳۰ به‌بعد رسید مسئله باز همان‌بود منتهی بشکل‌دیگری جلوه گرمیشد.

در کشور ما بعضی ها تصور میکنند شیوه های دیپلماسی که برای معامله با دموکراسیهای تحت‌کنترل سیستم های پارلمانی مناسب بنظرمیرسد، در برابر دیکتاتورهای نظامی بطور دربست قابل اعمال نیست ، زیرا این دیکتاتورها تحت نظارت یك پارلمان انتخاب شده نیستند .آنها عقیده دارندکه قول دیکتاتورها به تنهائی کافی نیست چون اصراری در حفظ قول‌خودندارند . از اینرو رعایت احتیاط در برابر آنها ضروری است .

پاره‌ای نظریات دیگری دارند . آنها عقیده دارند که نباید موجبات سوءظن وبدگمانی را در مغز دیکتاتورها ایجاد کرد . این دسته فکر میکنند که دیکتاتورها را باید چون افراد شرافتمندی شناخت ،و تعهداتی را که‌امضاء می‌کنند وقول هائی‌را که میدهند درست مانند آنکه اعتباری معادل اقوال و اسناد حکومت های انتخابی دارد، پذیرفت .

بعقیده این دسته چنین روشی را نه‌تنها ظاهرا مذاکراتی که باآنهامیشود باید نصب‌العین قرار داد بلکه‌باید بروح‌و حقیقت آن‌نیز اعتقاد داشت .

تعبیر غلط ...

از مجموع این مباحث چنین نتیجه گرفته‌میشود که دیکتاتور ها براثر تجاربی که از معامله بارهبران کشور ها بدست میاورند باین نتیجه میرسندکه روحیات مردم را نیز دست‌کم بگیرند .

پیروزی در یك سلسله از حوادثی که منجر به نقض قرار داد ها در حبشه ،راین . اطریش ، چك اسلواکی و آلبانی گردید هیتلر و موسولینی را به‌این نتیجه رسانید که دموکراسیها مقاومت نخواهند کرد ،و آنها می‌توانند در طول جاده‌ای که به‌تسلط آنها برجهان منتهی میشود ، با اعتماد کامل به پیروزی ، از نقطه‌ای به نقطه بعدی بحرکت درآیند .آنها فریب خوردند ونتیجه آن‌شروع جنك‌دوم‌جهانی بود .

پس‌از آنکه در ماههای فصل پائیز سال ۱۹۵٦ من و همکارانم اوضاع را مورد بحث قرار دادیم ، براین عقیده مصمم شدیم که نباید اجازه‌داد چنان اوضاعی تجدید شود .

ما بخوبی میدیدیم که بهانه تراشی تاچه حد خائنکارانه بوده و از طرفی اقدامی که می‌خواستیم به آن دست بزنیم چقدر اشکال دارد .

تنها خطر یك اشتباه در پیش نبود ، احتمال داشت مرتکب اشتباهات بسیار شویم .

اگر می‌خواستیم تسلیم حوادث گردیم ، معنای آن وقوع فاجعه مسلمی برای حیثیت و اقتدار غرب و علاوه برآن درگیر شدن جنك‌بین‌اعراب‌واسرائیل تحت شرایطی بود که برای صلح این منطقه نتایج بسیار وخیم‌تری داشت . مسلما دخالت‌غرب،باهمه‌خطرات‌آن بطورآشکار مرجح بود .

ناصر از این امر خبر داشت و با نهایت احتیاط در مورد انجام یك تحریك علنی و مستقیم رفتار میکرد .

او هنوز برای این کار آمادگی نداشت . بدیهی است برای ما نیز شایسته نبود اقدامات خودرا در زمانی‌که او انتخاب می‌کند آغاز کنیم . او که درمورد قضیه سوئز کنترلی براقدامات خویش ندیده بود ، اکنون دست بکار اجرای دومین طرح خود شده و مایل‌بود که هوسهای جاه‌طلبانه‌اش‌برای تشکیل امپراتوری برسمیت شناخته شود .در این راه او می‌خواست که بر ذخائر سلاح‌های خویش از کشورهای کمونیست بیفزاید ،رهبران‌عربی راکه سرراه وی قرار گرفته‌بودند تحت تسلط در آورد و حلقه محاصره رابدور اسرائیل که آشکارا تمایل خودرا به انهدام این کشور اظهار داشته بود محکمتر کند .

(ناتمام)

چوئن‌لای‌مکمیلان‌را به‌چین‌دعوت‌کرده‌است

هنك کنك -۲٦ مه - خبرگزاری فرانسه روزنامه « هنك کنك - استاندارد » می نویسد که مارشال مونتگمری که در چین کمونیست با مائوتسه تونك و چوئن لای‌ملاقات کرده حامل پیامی از طرف نخست وزیر چین کمونیست‌برای مکمیلان می باشد همین روزنامه ازقول‌منابع غیر رسمی ولی مطمئن میافزاید که چوئن لای در پیام خود از مکمیلان دعوت کرده‌است‌تا به‌چین کمونیست سفر کند .

ترن لندن - مسکو - پاریس

مسکو - ۲۹مه - رویتر - امروز اولین ترن پاریس -مسکو از ایستگاه راه آهن مسکو حرکت کرد .

بدین ترتیب بین پاریس مسکو یك خط مستقیم بوجود آمد .

مدت مسافرت با این خط ٥٤ساعت خواهد بود . در تمام مدت مسافرت مسافرین احتیاج به تعویض ترن نخواهند داشت .

حرکت‌ترن مسکو -پاریس‌همه روزه در ساعت ۱۳ بوقت محلی خواهد بود همچنین هفته‌ای دوبار یك قطار مخصوص بسوی هلند و لندن حرکت خواهد کرد .

قبلا مسافرت با ترن از پاریس تا مسکو هفتاد ساعت طول میکشید و مسافرین مجبور بودند سه بار ترن تعویض کنند .

ملك‌حسین میگوید اعراب مرز ندارند

عمان -خبرگزاری فرانسه - ۲٥ مه -امروز بمناسبت چهاردهمین سالگرد استقلال مراسم جشن و رژه نظامی در آن کشور بعمل آمد .

ملك حسین با لباس فرماندهی ارتش از واحد های نظامی سان دید ودر این مراسم بیش از ده هزار نفر از مردم و هیئت های نظامی ۲۲کشور خارجی حضور داشتند .

ملك حسین طی نطقی که بمناسبت این روز ایراد کرد اظهار داشت که صهیونیسم وکمونیسم و امپریالیسم و رفتار بعضی از رهبران عربی در برابر مسائل جهانی . یکسان است .

وی سپس اظهار داشت که برای ملل عرب مرزی نمیشناسد و معتقد است که باید اعراب متحد شوند .بمناسبت روز استقلال اردن ایزنهاور رئیس جمهور امریکا طی تلگرافی بنام خود و مردم امریکا روز استقلال اردن را به ملك حسین و ملت اردن تبریك گفت .

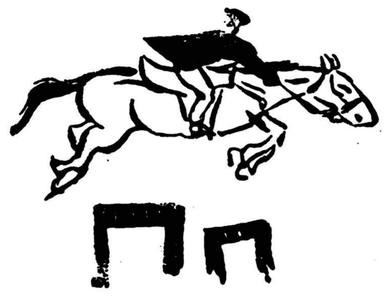

نظر باینکه جشن پرورش اسب ۱۲ خرداد در منطقه ورامین انجام میگیرد مسابقات پرش (کنکور هیپیك) باشگاه سوار کاران به روز جمعه ۲۰خرداد موکول میگردد چون مسابقات پرش دو ٥ مرحله انجام میگیرد از شرکت کنندگان تقاضا میشود تاروز ۱٤ خرداد بدفتر باشگاه جهت اسم نویسی در مراحل مختلف مراجعه نمایند شرکت در این مسابقات برای عموم ازاد است

مدیر عامل باشگاه سوار کاران - سرتیپ میشری

آ - ۸۹۲۰

تبعید رهبران سابق ترکیه

آنکارا - یونایتد پرس ۲۹مه - دولت جدید ترکیه اعضای دولت عدنان مندرس را که در کودتای اخیر ساقط شد به یك جزیره‌دور افتاده تبعید ودراین جزیره زندانی کرده است .

این جزیره که «یاسیدا» نام دارد در دریای مرمره بین دریای «سیاه» و«اژه» واقع شده است .

کسانی که تبعید شده اند عبارتند از جلال بایار رئیس جمهور سابق ، مندرس نخست وزیر سابق، رفیق کورالتان رئیس مجلس ، اعضای کابینه قبلی .

دخالت نداشته

آنکارا - آسوشیتد پرس - ۲۸مه- عصمت اینونو رهبر مخالفین ترکیه امروز اظهار داشت که در جریان کودتائی که منجر به سقوط مندرس شد دخالت نداشته است .

ولی خاطر نشان ساخت در انتخابات آزادی که توسط دولت موقتی وعده شده رهبری حزب «جمهوریخواه خلق»را بعهده‌خواهد گرفت وی گفت هنوز دراین باره تصمیمی اتخاذ نشده است که در صورتی که حزب وی درانتخابات پیروز شد مندرس را محاکمه کند.

دست بوسی

امروز عصمت اینونو درخانه خود به‌استراحت پرداخت. نیرو های

بقیه‌در صفحه بیستم

به حیات پاسترناك امیدی نیست

مسکو - ۲۹ مه یونایتد پرس - دیشب بوریس پاسترناك نویسنده روسی و برنده جایزه ادبی نوبل۱۹٥۹ شب آرامی را گذراند پس از آنکه بوی‌خون ترزیق کردند حال پاسترناك اندکی بهبود یافت ولی با تمام این احوال به بهبودی بیمار امیدی نیست. پاسترناك که‌هفته گذشته دستخوش یك حمله قلبی شد دچار بیماری سرطان ریه راست شده و این‌بیماری اکنون به معده وی نیز سرایت‌کرده است .

پسر پاسترناك «استانیسلاو» گفت قرار است امروز مجددا به پاسترناك خون ترزیق شود .

مسئله جانشینی عبدالناصر

روزنامه‌نگاران از رئیس جمهوری متحدعرب سئوال کردند چه‌کسی عهده‌دار جانشینی او خواهد شد

بیروت -۱۹ مه - خبرگزاری فرانسه - جمال عبدالناصر رئیس جمهور کشور جمهوری متحده‌عربی یك مصاحبه اختصاصی با مخبر روزنامه «الانوار» (ناسیونالیست‌عرب) چاپ بیروت بعمل آورد . مخبر این روزنامه از جمال عبدالناصر سئوال کرده است :

«چه کسی جانشین شما در راس جنبش عربی که آنرا ایجاد کرده‌اید خواهد بود ؟ و ناصر پاسخداده‌است «آینده با خداوند است وما خود را باو واگذار می کنیم .» در عین حال اساسی را که موجب حفظ‌پیشرفت های بدست آمده خواهد شد فراهم خواهیم ساخت .

سئوال مجدد

یك روزنامه نگار مصری که در روزنامه الاهرام کار میکند دراین مصاحبه حضور داشت . وی دراین هنگام مجددا سئوال کرد چه کسی بعداز پرزیدنت ناصر رهبری جنبش اعراب را عهده دار خواهد شد ؟

رئیس جمهور عربی‌اظهار داشت‌ملت عرب که بمن افتخار داد و مرا در راس نبردخویش گذارد هرگزملت بی ثمری نبوده است . این ملت‌می تواند هزاران ناصر بوجود آورد تا موفقیت های دائمی اورا تضمین کند .معذلك ما تصمیماتی برای تضمین وضع آینده اتخاذ خواهیم کرد .

جمال عبدالناصر ضمن مصاحبه خود به نفوذ صهیونیسم در امریکا اشاره کردو اظهار داشت‌که در مذاکرات اخیر خود با سناتور ویلیام‌فولبرایت وی به نفوذ صهیونیسم در امریکا اشاره کرده است .

نفوذ یك کشور کوچك

جمال عبدالناصر اضافه کرد کهوی معتقد نیست‌فولبرایت‌را متقاعد کرده باشد و گفت ما خودرا از زیر نفوذ کشور های بزرك خلاص کردیم‌ولی نمیدانم چطور کشور های بزرك‌نمی توانند خودرا از زیر نفوذ یك کشور کوچك خلاص کنند .

رئیس جمهور کشور متحد عربی‌در پایان گفت برای محو اسرائیل احتیاج به جنگی نیست . تنها کافی است کسانی که‌این کشور رابوجود آوردند ازپشتیبانی آن دست‌بردارند.

جواهرات سوفیالورن را دزدیدند

به‌منزل گریگوری‌یك هنرپیشه معروف سینما نیز دستبرد زدند

لندن - ۲۸مه -خبرگزاری فرانسه- دیشب جواهرات ذیقیمت‌سوفیالورن ستاره مشهور سینما مورد دستبرد دزدان زبر دست قرار گرفت .

«پیررو» تهیه کننده فیلم «میلیونر» که باتفاق‌سوفیالورن‌درلندن مشغول تهیه این فیلم می باشد اظهار داشت وقتی که سوفیالورن به فرودگاه لندن برای استقبال از شوهرش کارلوپونتی رفته بود دزدان بخانه‌او رفته و جواهراتش را تاراج کردند . ارزش جواهرات ذیقیمتی که‌از سوفیا لورن بسرقت رفته است ۱۸٥ هزار لیره‌استرلینك می باشد .

منزل گریگوری یك

لندن ۲۹ مه - خبرگزاری فرانسه- دیروز علاوه بر سرقت جواهرات سوفیا لورن جواهرات ذیقیمتی نیز از منزل گریگوری یك هنر پیشه نامی سینما بسرقت رفت .

دزدان که از غیبت گریگوری یك استفاده کرده بودند علاوه بر جواهرات چند پالتوی‌خز که ارزش زیادی دارد سرقت کردند .ارزش جواهرات و پالتوی خز که ازمنزل گریگوری یك بسرقت رفته است معادل ۷٥ هزار فرانك جدید می باشد .

خلاصهٔ اخبار

اتاوا-هارولد وآتکینون وزیر دفاع انگلیس اظهار داشت که‌تحولات اخیر در ساختمان سلاحها ،توسل به‌سلاح اتمی را اجتناب‌ناپذیرساخته و چنانچه انگلستان مورد حمله‌اتمی قرار گیرد تحت شرایط معینی مبادرت به‌حمله انتقامی اتمی خواهد کرد .

***

پنجاب -امروز رسما گزارش رسید که دولت هند ۳۸۸ تن از قبایل «سیك » افراطی که‌دست‌به تظاهراتی زده بودند توقیف کرده است . در تظاهرات «سیك » ها۵۰۰ هزار نفر شرکت داشتند وتقاضای استقلال بخشی را که قبائل «سیك» در آن سکونت دارند میکردند

***

پاریس - در حالی که میلیون الجزایر انتخابات را دراین کشور تحریم کرده‌اند ، از روز گذشته اخذ آراء در نقاط مختلف الجزایر آغاز شد .مقامات فرانسوی از جریان انتخابات‌راضی هستند .

***

پاریس - روز چهارم ژوئن (شنبه چهاردهم خرداد) مسلمانان پاریس طی مراسم باشکوهی عید قربان را درمسجد این شهر جشن خواهند گرفت .

***

توکیو - شورشیان اندونزی به عنوان اعتراض علیه قرارداد نفت ژاپن - اندونزی‌لوله‌های نفت را در شمال سوماترا قطع کردند .

ولینگتن - یك‌زلزله‌جدیدنیوزلند رابمدت چهل ثانیه لرزاند از تلفات گزارشی در دست نیست . دکتر «آپی» زمین شناس معروف گفت این زلزله مقدمه زلزله های شدید دیگری است .

لندن - لرد کارمینگتن لرداول دریا داری انگلستان اعلام کرد که نخستین زیردریائی اتمی انگلیس روز ۲۱ اکتبر سال جاری به آب انداخته خواهد شد .

***

لندن - رادیو مسکو اعلام کرد که برنامه مخصوصی برای کشور های عربی انتشار خواهد داد . رادیو مسکو گفت دراین برنامه هدف اساسی سیاست امریکادر کشورهای خاورمیانه پس‌ازجنك دوم جهانی‌فاش خواهد شد .

***

لندن - دولت‌انگلستان باتقاضای پناهندگی یك رقاص ۲۸ ساله‌روسی که بایك هیئت فرهنگی به این کشور آمده بود موافقت کرد .

***

بیروت - پاندیت نهرو نخست وزیر هند که از آنکارا وارد بیروت شده است دیشب بافواد شهاب‌رئیس جمهوری لبنان ملاقات و مذاکره کرد .

***

مسکو - پیام خروشچف به ملت شوروی درباره کنفرانس عالی‌پاریس تاروز شنبه به تعویق افتاد .

***

قاهره- ژنرال‌محمدابراهیم وزیر مشاوردولت‌جمهوری‌متحده‌عرب‌امروز اعلام داشت که یك ایالت جدید در جنوب جمهوری متحده در ناحیه سینا تشکیل خواهد شد .

***

ورشو - مطبوعات لهستان خبر از تغییرات دامنه داری در دستگاه سیاسی اداره کننده نیرو های مسلح وتامینیه لهستان میدهد.طبق گزارش این مطبوعات تغییرات مذکوربسیار عمیق بوده وادامه خواهد داشت

POLY CLAIR Hair Lightener

شامپو جدید پلی کلر ساخت آلمان

بهترین ابتکار درآرایش مو که درتمام دنیا بااستقبال روبرو شده

مورد توجه کلیه دوشیزگان و بانوان جوان قرار گرفته است

شستشو باشامپو مدرن پلی‌کلر موهای زیبای شمارا شفاف و تمیز

و از رنك فعلی ، یکی دو درجه روشن‌تر میکند

مثلا : رنك قهوهٔ فعلی موی شما را بایك مرحلهٔ شستشو با پلی‌کلر

به‌رنك بور بسیار خوشرنك تبدیل مینماید

مرکز پخش : مغازه نوزا خیابان نادری تلفن ٦٦۲۱٥ وپاساژ نوین خیابان نادری بنگاه‌دیبا وکلیه داروخانه‌هاوخرازی فروشیهای‌تهران ونمایندگان‌شهرستانها

تلگراف از هرسین

جناب آقای دکتر اقبال نخست‌وزیر محبوب

جناب آقای دکترکاسمی دبیرکل حزب ملیون

در این موقع که بامر بندگان اعلیحضرت همایونی انتخابات دوره بیستم قانون گذاری درشرف انجام است جناب آقای عزت‌الله ایلخانی پور که‌مردی شاهدوست و میهن‌پرست‌بوده همواره‌امتحانات شاهدوستی و وطن پرستی خود را در مواقع حساس بسمه برور رسانیده واز طرفی با عموم جان نثاران اهالی هرسین بستگی فامیلی و خویشاوندی دارد وازطرف خود کاندید نموده امیدوار است با عنایات الهی و مراحم ملوکانه‌این آرزوی‌اهالی هرسین‌جامه عمل بپوشد .

علامرضا ناصری - حسینعلی حبیب‌پور -شاهرضا محمود صفدری - علی طالب - افضلی آزادی پور - شاهمراد اعظمی -محمد حسن ناصری -علی نیکنام -نبی حسن حادمی -ابوالقاسم بهادری -مهدی‌صادقی- سید عبدالله رحمتی-علی داد رحیمی -عباسعلی حبیب پور- محمد ولی مظفری - مراد علی افضلی - عمی اصغر اسدی -حاج کرم‌الله اسدی- نعمت‌الله‌رحیمی- عیداد علامی - بابا مراد کاویانی - فتح‌الله‌حبیب پور - یحیی سالاری - یحیی فصیحی سالاری علامرضا سعیدی -عبدالصمد مروج - یوسف اسمعیل پور -حاجی محمد بیك- علی بزرگانی هاشم جهان بخش- نورالله رجبی - عبدالحسین نطقی - حسن خادمی -عزت‌الله ابراهیمی - بابه میرزا چراغ بیکی - علیمحمدخادمی - ستارشهبازی -نظر شهرایکی -رمضان محمدی -یدالله رسولی- محمد ولی -فرهاد خداکرمی صحرائی- علی محمدی محمدی - عباس‌همزاد-عبدالمحمد اسمعیلی -رحمر نوروزی - هدایت‌الله قیصری - سیاوش دارابی - اسد مظفری -سید مراد اسمعیلی -ابوالقاسم‌رجبی- محمد مرادیان - نوروز کامرادی -سید محمد قلی صدیقی - علی اکبر- کرم‌الله رستم پور - رضا اسمعیلی - احمد علی افضلی -حاج نجف بزرگانی- هدایت‌الله مظفری - علی خان مظفری - علی اصغر نوروزی -نعمت‌الله‌مظفری-حیدررشیدی -نصرت‌الله جعفری - صحبت‌الله امینی - فتح‌الله امینی -محمد یادگاری -منت علی ولاوندی - سید بك شهبازی- بهرام سلطانی - احمد علی مصطفی خویی - حاج اسمهراد نوروزی-اسمعیل رشیدی- عزت‌الله‌قنبری افابابا دولت یاری - احمد قبادی -سید ابوالفضل سرفی - احمد علی نوروزی -لطیف نوروزی -غلام پیر محمدی -امیر قربانی -شاهمراد نوروزی -علی اشرف پاشا مظفری

مجله

شماره خرداد

شکار وطبیعت

منتشر شد

۸۹٤۸-ا

روغن نباتی زیتون

آگهی مناقصه شماره ٤۰۷۲

اداره حسابداری کل انتشارات و رادیو یك قلم کاغذ افست مورد نیاز خودرا وارد انبار اداره از طریق مناقصه خریداری‌می‌نماید داوطلبان شرکت در مناقصه میتوانند تا آخر وقت اداری روز یکشنبه ۲٦ر۳ر۳۹جهت‌دریافت‌شرایط‌ومشخصات کاغذمذکور بدایره دفتر این اداره واقع در میدان ارك اداره کل انتشارات و رادیو مراجعه فرمایند .

اداره حسابداری کل انتشارات و رادیو

آ-۸۸٤٤

اطلاعات اقتصادی

از گزارش بانکملی بمجمع عمومی سالیانه بانک

همکاری دولت وبانك‌ملی درجلوگیری از تورم مؤثر بود

افزایش اعتبارات از ٤٩ درصد درسال ۳۷ به ۱۷ درصددرسال گذشته تقلیل داده‌شد

درنیمه دوم سال گذشته سیرقیمتها سرعت صعودی زیادتری بخود گرفت وبرای حفظ ارزش پول سرعت افزایش حجم پول و اعتبارات محدود گردید

طرح قانون اساسنامه پولی وبانکی ایران

مسئله ای که سالها مورد توجه بانك ملی‌ایران بوده است لزوم‌ایجاد یك‌بانك مرکزی است‌که بدون‌اشتغال بامور انتفاعی بانکی بتواند سیاست پولی کشور را نظارت و هدایت‌نماید. توسعه سریع بانکداری در کشور درچند ساله اخیر روز بروز احتیاج بچنین موسسه ای را زیاد تر می نماید .پس از چهار سال مطالعه «طرح قانون اساسنامه پولی و بانکی ایران» و «طرح قانون اساسنامه بانك ملی ایران» که در سال ۱۳۳۷ تهیه شده بود با توجه بنظریات اصلاحی شورایعالی اقتصاد وزارت خانه ها بصورت نهائی در ۲۸ آذر ۱۳۳۸ طی ماده واحده برای تصویب تقدیم و تقاضا شد اجازه دهند پس از تصویب کمیسیونهای مشترك مجلسین بمورد اجرا گذارده شود. بموجب این قانون بانك ملی ایران بدو بانك مرکزی و ملی تفکیك‌خواهد شد . امید است با اجرای این قانون بانك مرکزی ایران‌بتواند برای حسن اجرای سیاست اقتصادی‌کشور سیاست پولی موثر و نافذی اتخاذ نماید .

سیاست اعتباری

پایه سیاست اعتباری بانك ملی ایران بر اساس تلفیقی دقیق بین دو نیروی متضاد است از طرفی برای توسعه اقتصاد کشور و تامین احتیاجات داد و ستد و سرمایه گذاری های دولتی و خصوصی که در این چند ساله بسرعت رو به ترقی بوده است بسط حجم پول کشور لازم و غیر قابل اجتناب است

بقیه در صفحه ۱۲

۹ میلیون‌ریال‌سود بانك بیمه بازرگانان

روزگذشته مجمع عمومی بانك بیمه بازرگانان تشکیل شدوبترازنامه بانك در سال ۳۸ رسیدگی کرد. بانك بیمه بازرگانان در سال ۳۸ مبلغ ۹ میلیون و ٦٦٤ هزار ریال‌سود خالص قابل تقسیم داشته که سه میلیون ریال بیش از سال ۳۷ بوده است .

شرایط وامهای صنعتی هم آهنك میشود

- تقاضاهای وام صنعتی ببانك توسعه صنعتی ومعدنی فرستاده شد
- کمیسیون وامهای صنعتی که در دبیرخانه شورایعالی اقتصاد تشکیل‌میگردید تعطیل شد .

وزارت صنایع ومعادن کلیه تقاضا های وام صنعتی را که قبلا تسلیم وزارت صنایع ومعادن شده بود برای اقدام به بانك توسعه صنعتی ومعدنی ارسال داشته و تقاضا های جدیدی هم که تسلیم وزارت صنایع ومعادن بشود ببانك مزبور ارسال می گردد .

درحال حاضر تعدادی توصیه پرداخت‌وام صنعتی در وزارت‌صنایع موجود است که کلیه‌مراحل مقدماتی خودرا درسال گذشته طی کرده و مورد تصویب قرار گرفته است‌ولی بعلت نبودن اعتبار به بانك ملی در ارسال نشده است .

بطوریکه از مقامات مربوطه کسب اطلاع شده بجز برای این وامها وزارت صنایع توصیه های دیگری به بانك ملی ارسال نخواهد داشت وکمیسیون وامهای صنعتی که در دبیر خانه شورایعالی اقتصاد تشکیل می شد دیگر تشکیل نمی شود.

مقامات مزبور اظهار میدارند که‌از نظر ایجاد هم آهنگی در کار ها پرداخت وامهای صنعتی اگر وزارت صنایع و معادن در آینده ازمحل اعتباری که‌در اختیار خواهد داشت بخواهد توسط بانك ملی وام‌صنعتی بدهد شرایط وام ها نظیر شرایط وامهای بانك توسعه صنعتی و معدنی خواهد بود و برای این منظور نیز کمیسیون مخصوصی تشکیل میشود

با تشکیل شورایعالی پول

دولت امیدوار است درمبارزه باتورم موفق شود

دادگستری مجلس شورایملی و سنا بتصویب رسید وبرای توشیح شاهنشاه وابلاغ‌بدولت آمادەشد .

دیروزسخنگوی‌وزارت‌بازرگانی گفت: باتصویب لایحه پولی وبانکی و تشکیل شورایعالی پول واعتباردولت امیدوار است در حل بسیاری ازمسائل پولی ومالی وهدایت عملیات اعتباری موفق گردد واعتبارات رابمجرای‌صحیح خود انداخته وسائل تقویت‌ارزش پول رافراهم آورده ودرمبارزه باتورم‌موفقیت های‌بیشتری بدست آورد .

لایحه‌پولی وبانکی کشور این هفته در کمیسیون مشترك

بقیه گزارش ابتهاج مدیرعامل بانك ایرانیان

کار بانکها نباید صرافی باشد

- با استفاده از کالاهای تجارتی باید بانکها مبادرت به‌نزول سفته کنند
- درایران هنوزسهام شرکت‌های سهامی‌وثیقه‌وامهای بانکی قرار نمیگیرد
- بانك ایرانیان باجه سیار بوجود آورد و کارمشاوره بانکی مشتریان را بعهده گرفت

بانکداری در ایران

یکی از بزرگترین نقص های بانکداری در ایران اینست که‌بجای استفاده از کالای تجاربانکها‌مبادرت به نزول سفته و اوراق نظیر آن مینمایند که عملی است‌صرفاصرافی در حالیکه اگر هدف صرافی بود موسسین بانکها میتوانستند مثل همه صرافها با حد اقل هزینه در یك حجره و یا چند اطاق اقدام‌بکار صرافی نمایند در آنصورت منفعت هم چند برابر بود زیراهزینه‌هنگفت بانکداری وکارمند زیادوساختمان‌های وسیع و بزرك و مالیات و غیره را نداشته و همیشه هم میتوانستند از حد اکثر نرخ بهره استفاده کنند

در کشور ما هنوز وسائل انبارداری مطابق اسلوب جدید دنیای کنونی‌وجود ندارد اجناس تجارما غالبا در انبار ها و زیر زمین های نامناسب بطور نامنظم انبار شده و طوری است که برای هیچ کس امکان بازدید و معاینه آن وجود ندارد د رنتیجه تاجر بجای اینکه‌در مقابل اجناس اعتبار بگیرد مجبور است که سفته با چند امضاء بدهدو دربانك نزول کند .

این نکته رانباید از نظر دور داشت که انبار داران باید اصول کلی انبار داری را که در کشور های مترقی وجود دارد رعایت کنندو کسانی باشند که چه از لحاظ‌سابقه وچه از جهات اخلاقی مورد اعتماد کامل باشند . خوشبختانه اخیرا لایحه ای از طرف دولت راجع به تاسیس انبار های عمومی بمجلس تقدیم شده است .

یکی دیگر از نقاص بانکداری این است که اوراق‌وسهام‌شرکتهای سهامی که در کشور های دیگر وثیقه وامهای بانکی قرار میگیرددر ایران هنوز شایع نیست .

خدمات جدید بانك ایرانیان

بانك ایرانیان درسال گذشته موفق شد که فکر ایجاد باجه سیار خود رابمورد اجرا گذار هر یك‌از مشتریان بانك که مایل باشند در تهران بیش ازپانصد هزار ریال‌وجه بحساب خود بسپارند می‌توانند با تلفن باجه سیار را بدفتر کار و یا محل اقامت خود دعوت و به آسانی وجه را ببانك بسپارند بانك در نظر دارد بزودی ترتیبی فراهم نماید که وجوه کمتر از پانصد هزار ریال راهم در محل کار و یادفترمشتریان دریافت دارد .

یکی دیگر از اموری که‌مقدمات اجرای آن درسال ۱۳۳۸ فراهم‌شده موضوع «مشاوره بانکی است» .

بانك ایرانیان این خدمت را در اختیار مشتریان و مراجعه کنندگان گرامی خود گذاشته و حاضر بهمه گونه مشاوره و همکاری در مسائل مربوط بمعاملات خود با موسسات خارجه و موضوعهائیکه جنبه اقتصادی دارند میباشد .

این مشاوره با مشتریان بانك مجانی خواهدبود ومراجعه کنندگان میتوانند مطمئن باشند که اسرار آنها کاملا محفوظ خواهد ماند

موضوع دیگر که هم اکنون شالوده آن طرح ریزی شده و در آینده امید میرود بطرز شایسته ای بموقع اجرا در آید موضوع مهم وکالت قیمومت نظارت وصایت و تولیت است که طبق قسمت (ف) از ماده‌پنج‌اساسنامه‌بانك میتواندآنرابر طبق قوانین جاری پذیرفته و انجام دهد در پنج‌موردنامبرده‌بانك‌ایرانیان در نظر دارد بسبك معمول سایر کشور ها این خدمات را در اختیار مراجعه کنندگان قرار دهد .

همانطوری که آگهی گردیده‌بانك حاضر است در اجرای مفادوصیتنامه «وصی» اشخاص قرار گیرد یا بمنظوروصول‌مطالبات اقساطاجاره خریدفروش سرپرستی املاك و مستغلات‌شهری‌وروستائی‌وغیره‌وکیل مشتریان ویاافراد بوده و در برابر منا آنرا در تمام مراحل عهده‌بگیرد.

همچنین در مورد وقف بانك ایرانیان حاضر است اموال را بنام «متولی» اداره نماید و سر پرستی آنرا طبق نظر و دستور واقف یا متولی بعهده بگیرد یا «قیم» و یا «ناظر» طبق قانون واقع شود .

کلیه این خدمات فعلا در تهران در اختیار مشتریان گذاشته‌میشود وامید میرود بعد ها بتدریج در شهرستانها نیز بانك‌تشکیلاتی برای اجرای این وظائف ایجاد کند

امیدواریم باسازمانهائی که زیر نظر اشخاص مطمئن و کارآمده در این موارد داده و خواهیم‌دادبحد کافی بتوانیم اعتماد عمومی را جلب ودر رشته بانکداری اساس‌تازه ای در ایران بوجود آوریم .

دوره عمل بانك در ۱۳۳۸

بطوریکه سهامداران‌محترم‌اطلاع دارند مقدمات‌تاسیس‌بانك‌درماههای آذر و دی فراهم و بانك در تاریخ ۱۸ دیماه بشماره ۷۰٦۲ در دفتراداره ثبت شرکتها به ثبت رسیده و در دهم بهمن ماه۱۳۳۸ دوشعبه‌مرکزی وبازار بانك در یکروز گشایش یافت .

باوجود یکه بانك‌ایرانیان فقط ۵۰ روز درسال مورد گزارش مشغول کار بوده معذالك مسروریم که در اثر حسن استقبال عمومی توانسته‌ایم نتیجه رضایت بخشی از فعالیت این دوره کوتاه بدست آورده وامیدوار بموفقیت های بیشتری در آینده‌می‌باشیم . بهمین مناسبت بسیار بجا است که از اعتماد و اطمینانیکه از طرف طبقات مختلف مردم نسبت به این بانك ابراز گردیده‌سپاسگزاری نمائیم .

نظر بکوتاهی دوره عملیات در ۱۳۳۸ توضیحات زیادی در مورد اقلام ترازنامه لزومی پیدا نمی‌نماید.

بطوریکه سهامداران ملاحظه میفرمایند بانك دراین مدت‌توانسته است هزینه‌های‌جاری‌خودرا بپوشاند وبهای‌اثاثیه‌رابه نسبت‌مدت۵۰ـ۳٦۰ مستهلك نماید و پیشنهاد میشود صاحبان سهام تصویب فرمایند که مبلغ ۱٤۰٫٤۲۰ ریالا سود مانده‌به سال بعد منتقل شود .

جاذبه

بشقابهای پرنده کوچك

رئیس شرکت ساختمانی «هور ـ کرافت» (بشقابهای‌پرنده کوچك که در چند متری زمین یا دریا حرکت میکنند) اظهار داشت از تابستان آینده هور کرافت های پنج تنی سریع و از سال ۱۹٦۲ هور کرافت های ۲۵ تنی شروع بکار خواهند کرد .

اکنون مخارج حمل مسافر در میل بااین وسیله سه پنس انگلیس معادل پنج شاهی استولی درآینده این مبلغ به نصف تنزل مینماید

کارخانه بشقاب های پرنده سفارشات خصوصی یا متعلق به شرکت های حمل و نقل را قبول مینماید و انتظار میرود در طی چند سال آینده این نوع وسایل‌جانشین اتومبیل و هلیکوپتر گردد .

تا آخر خردادماه

تمام آئین‌نامه‌های قانون اصلاحات ارضی تهیه میشود

رابطه حقوقی مالك و زارع یکی‌از آئین‌نامه‌های لایحه اصلاحات ارضی است

امروز اطلاع‌حاصل شد که‌حداکثر تاپایان خرداد تمام آئینامه‌های اجرائی قانون اصلاحات ارضی تهیه خواهدشد .

اکنون وزارت کشاورزی انتظار توشیح وابلاغ‌قانون اصلاحات ارضی رامیکشد ودر ضمن مقدمات اجرای قانون رافراهم میکند .

اگر چه وزارت کشاورزی در طی شش‌ماه های اجرائی قانون راتهیه کندولی برای آنکه پس‌ازابلاغ قانون اصلاحات ارضی‌وقت دارد که‌آئینامه وپیش نویس شش آئینامه را تهیه نموده‌و بعضی‌مطالعات مقدماتی رابرای تهیه ٤ آئین نامه دیگر انجام داده‌است .

یکی‌از این ٤آئین‌نامه مربوط بروابط مالك‌وزارع است که‌درآن باتوجه بمالکیت عوامل تولیدو سهم زارع ومالك درهر نقطه از کشور بطور قانونی روشن خواهد شد .

بطوریکه ملاحظه میشوداین مسئله ارتباطی بسطح زمین مورد تملك مالك وزارع‌نداردبلکه‌همان طورکه‌ازاسم لایحه برمی‌آید مربوط به‌اصلاحات ارضی‌است .

مهلت پرداخت بروات هشت روز است

امروز یك مقام مطلع بخبرنگارما گفت ، بانك ملی پس‌از سررسیده بروات درصورت عدم پرداخت نه‌روز برای پرداخت‌کننده مهلت‌درنظرمیگیرد.

روز شروع این‌مهلت روز سررسید بروات است .

بنا براین هشت روز پس‌از سررسید بروات برای وصول بدادگستری فرستاده میشودوبرای جلوگیری ازاین عمل‌پرداخت کننده وجه باید حد اکثر روز هشتم پس‌از سررسید برات اقدام بتصفیه حساب کند .

در ضمن این نه روز اضافی بهیچوجه‌حق قانونی پرداخت کننده‌وجه‌برات نیست بلکه ارفاقی است که بانك ملی از لحاظ رعایت پرداخت کنندگان وجه بروات کردو در حقیقت بانك میتواند روزپس از سر رسیدبروات‌درصورت عدم پرداخت برای گرفتن وجه از طریق دادگستری اقدام کند .

انتقال عرصه و اعیانیها

اطلاع حاصل شد که چون دولت تصمیم گرفته است کلیه عرصه اعیانی های کرج را که خالصه است به صاحبان اعیانی واگذار کند لذا روزانه عده زیادی از مردم کرج به بنگاه خالصه‌مرجوع کرده مقدمات انتقال عرصه اعیانی خودرا فراهم می کنند .

برای تهیه خشکبار بسته‌بندی‌شده باب صادرات

هیئتی به آذربایجان میرود

دراین هفته یك هیئت از طرف وزارت بازرگانی بآذربایجان شرقی خواهد رفت‌تادرباره استاندارد خشکبار اقداماتی بعمل آورد .

چون درسال گذشته صدور خشکبار بارقابت شدید ترکیه مواجه شد وزارت‌بازرگانی تصمیم گرفت‌برای تهیه خشکبار بسته بندی شده‌مطابق سلیقه خریداران جهانی اقداماتی بعمل آورد وهیئت اخیر الذکر نیز برای‌انجام همین منظور اقدام خواهد کرد .

این هیئت درآذربایجان تجاروکارخانجات میوه‌خشك کنی راباصول رایج درجهان برای بسته بندی خشکبار آشنا می‌نماید .وزارت بازرگانی امیدوار است که با اقدام خود موفق شود مشتریان خشکبار ایران را در خارج ازکشور حفظ کند .

اداره‌کل ترویج‌وزارت کشاورزی نیز درسال گذشته برای‌آشنا کردن روستائیان به‌بسته بندی خشکبار اقداماتی بعمل آورده وتاکنون دربرخی از نواحی کشور که‌دارای خشکبار بخصوص انجیر وانگور است روستائیان زیادی رابه‌تهیه انجیر بسته‌بندی شده و کشمش خشك مرغوب آشناکرده‌است .

در زمان میلسپو وقتی‌که مدت رسیدگی باظهارنامه ۸ماه بود

بارقام مالیاتی پیش‌آگهی سال قبل یك صفر اضافه‌میکردند

درشماره قبل قسمتی از نظریات آقای هروی رئیس پیشین اداره‌کل درآمد داخلی در مورد لایحه جدید (حذف تشریفات زائد مالیاتی)بنظر خوانندگان رسید اینك قسمت دوم آن در مورد مواد ٤و۵و٦ بشرح‌زیر است .

ماده ٤ لایحه دو قسمت دارد :

اول آنکه ادارات دارائی را مکلف نموده تا آخر سال (ظرف مدت ۸ ماه) باظهار نامه ها رسیدگی نمایند درحال حاضر هم اگر ادارات‌دارائی بتوانند اینکار را بکنند قانون منع نکرده و حتی اگر دستگاه وزارت دارائی بتواند ظرف مدت دو ماه‌یا سه ماه یا هر مدت کمتر هم‌باظهار نامه هارسیدگی کند مانعی ندارد بنابر این اگر وزارت دارائی بتواند اینکار را بکندداحتیاج‌بتحصیل‌مجوز نیست و در هر حال بسیار مفیدمی‌باشد ولی چنانکه سابقه امر نشان داده اگر موفق نشودبه بینیم نتیجه چه خواهد شد . یعنی قسمت دوم ماده ٤ لایحه چه خواهد بود . پیش بینی این قسمت خیلی آسانست چون همین ماده د رایران سابقه دارد .

ماده ۲۰ و ۲٤ آئینامه قانون آبانماه ۱۳۲۲ (قانون دکتر میلسپو) گفته بود اگر ظرف ۸ماه باظهار ـ نامه ها رسیدگی نشود مندرجات آن قطعی است در پایان سال۱۳۲۳ مامورین دارائی دیدند مدت قریب باتمام است و امکان رسیدگی‌نیست بنابر این دستوری صادر و بتمام ادارات ابلاغ گردید که به‌استثناء بارقام مالیاتی پیش آگهیهای سال قبل یك صفر اضافه نموده وهمانرا بنام تشخیص ثابت سال ۱۳۲۳به مودیان ابلاغ نمایند یعنی کسی که سال قبل از او ۱٫۰۰۰ ریال مطالبه شده بود ۱۰٫۰۰۰ ریال و کسی‌که ازاو ۱٫۰۰۰٫۰۰۰ ریال مطالبه‌شده بود ۱۰٫۰۰۰٫۰۰۰ ریال مطالبه نمودند وباز هم دیدند قضیه بهمین جا ختم نشد درسال ۱۳۲٤ که‌دیدند این پیش آگهی های سرسام آور مشکل بزرگی ایجاد کرده وتکرار آن درسال ۱۳۳٤ بدتر خواهدشد ضمن ماده واحده ای که در آذرماه ۱۳۲٤ بتصویب مجلس رسید مواد آئینامه را نسخ و مدت رسیدگی اظهار نامه های سالهای ۱۳۲۳ و ۱۳۲٤ را که مشمول آئینامه بودتا شهریور ماه ۱۳۲۵ تمدید نمودند.

این بود پیشینه امر که یادآوری آن مفید بنظر رسید . اما نکته دیگری که باید عرض شود اینست که بفرض ظرف ۸ ماه نظر دارائی بمودی اطلاع داد ،شد باز هم چون مودی میتواند باین نظر اعتراض بدهدمطلب خاتمه نیافته است‌ودنباله آن بجریان توافق و یا کمیسیونها درسالهای بعد خواهد کشید .

بهرحال این ماده اگر بتکرار سابقه تلخی که درفوق عرض شد منجر نگردد مخصوصا برای‌مودیان مالیات بسیار مفید میباشد .

۵ـمواد ۵ و ٦ مربوط‌باعتراض مودی است و میتوان آنرا جزئی‌از ماده ٤دانست مطلب قابل ذکری بنظر نمیرسد .

صدور ۳۰۰ تن پنبه به آلمان

زمینه پنبه درجه یك کم وقیمت آن بالا است

بازار پنبه کماکان دررکودمی‌باشد خریدداخلی از حد عادی‌کمتراست. برای صادرات معاملات رضایت بخشی وجود ندارد امااخیرا یك پارتی‌در حدود ۲۰۰تا۳۰۰ تن از پنبه‌های‌درجه سه‌وچهار بوسیله یکی‌از تجار صادر کننده باآلمان معامله شد امااین معامله دربازار پنبه تاثیر نداشت .

نظیر اینگونه معاملات تنها کم وبیش‌از طرف صادر کنندگان پنبه در جریان است .که‌اطلاع عمومی‌درباره آن کم میباشد .

قیمت پنبه درجه یك هنوز نسبت بقیمت بورس اروپا بالا است علت اساسی آن عدم وجود زمینه می‌باشد دارندگان پنبه درجه یك اطمینان دارند موجودی خود را تاآخر فصل بقیمت خوب خواهندفروخت خریدپنبه داخلی بسته بفروش ریسمان اضاعی کارخانجات است که‌آنهم بازار راکدوبدی دارد .

بازار درهفته گذشته

ریسمان بمیزان مصرف معامله شد

بعضی ارقام چیت خارجی و برخی اقلام قماش داخلی تنزل کرد

بازار قماش نخی در هفته گذشته عادی بود وضع قماش روسی و ژاپنی و محاری کمی بهتر شد چیت بهشهر متری ۲۵ دینار مجارستانی ۷۵ دینار چلوار بهشهر ۵۰ دینار تنزل داشت قیمت چیت بهشهر ۱۵ ریال ژاپونی ۱٦٫۲۵ ریال مجارستانی ۱۷ ریال بود . دبیت مشکی «٤٤٤»متری ۷۷ ریال دبیت ژاپونی ۲۹٫۵۰ ریال چلوار بهشهر ۱۳ ریال معاملات روی ریسمان باندازه مصرف انجام گرفت . ریسمان سوسن نمره ۲۰ نفچه ۲۹۰ ریال سهام نمره بیست۲۸۷٫۵ ریال‌ممتاز۳۱۰ ریال پروین ۳۰۰ ریال ناهید ۳۰۰ ریال ری ۲۷۵ ریال بازار گونی و چطائی بمناسبت عدم رونق صادرات چندان خوب نیست قیمت گونی هندوستانی عددی ۳۰ ریال پاکستانی ۳۰ ریال چطائی پاردی ۱۳ ریال نخ قند کیلوئی ۲٦ ریال بود .

بازار شیشه در هفته گذشته رواج مختصری پیدا کرد بخصوص شیشه های ۳ میلیمتری و ٤ میلیمتری که معمولابرای ساختمانهای بزرك و ویترین های مغازه ها مورد استفاده است. مظنه شیشه دو میلیمتری داخلی ۹۵ ریال بلغاری و ژاپنی ۱۲۰ ریال بلژیکی ۱۳۰ ریال ۳ میلیمتری داخله ۱۷۰ ریال ژاپونی ۲۰۰ ریال بلژیکی ۲۳۰ ریال ٤ میلیمتری ژاپونی ۲۷۰ ریال ٦ میلیمتری ژاپونی ٤۰۰ ریال بلژیکی ٤٤۰ ریال بود . بازار نیل عادی بود مظنه های ارقام مختلف آن بشرح زیر بود نیل مصنوعی ۱۱٤ رطلی آلمانی صندوقی ۱۰۵۰۰ ریال سویسی ۱۲۰۰۰ ریال فرانسه ۱۰٤۰۰ ریال انگلیسی ۱۰۷۰۰ ریال .

آگهی دعوت مجمع‌عمومی عادی

مجمع عمومی عادی سالیانه شرکت سهامی ترخیص در ساعت‌هفت (۷) بعد از ظهر روز چهارشنبه بیست و پنجم خرداد ماه ۳۹ در محل شرکت (دروازه دولت اول خیابان روزولت ساختمان مبصر) تشکیل خواهد شد از آقایان‌صاحبان سهام خواهشمنداست بارعایت ماده ۸ اساسنامه در وقت مقرر حضور بهمرسانند .

دستور جلسه

۱ـاستماع گزارش هیئت مدیره و بازرس شرکت
۲ـتصویب ترازنامه سال ۳۸ و تعیین بودجه سال ۳۹
۳ـتعیین یکنفر بازرس برای سال ۳۹

آ ـ ۸۹۵٤ شرکت سهامی ترخیص

آگهی دعوت مجمع‌عمومی عادی شرکت سهامی تاج

از کلیه سهامداران شرکت دعوت میشود که‌در جلسه مجمع عمومی عادی که درساعت ۱۰ صبح روز سه‌شنبه ۲٤ر۳ر۱۳۳۹ در محل شرکت واقع درسرای امید تشکیل میشود حضور بهمرسانند .

دستور جلسه

۱ـاستماع گزارش هیئت مدیره
۲ـ تصویب‌ترازنامه وطرز تقسیم سود ویژه
۳ـانتخاب یك نفر بازرس
٤ـشور در خط مشی شرکت

آ ـ ۸۹۵۰ هیئت مدیره شرکت سهامی تاج

آگهی شرکت سهامی کالا رنك

چون ساعت ۵ بعد از ظهر روز پنجشنبه ۲٦ خرداد ماه ۱۳۳۹ مجمع عمومی سالیانه در محل شرکت تشکیل می گردد از صاحبان سهام تقاضا می شود با رعایت مفاد اساسنامه برای شرکت حضور بهم رسانند .

دستور جلسه : ۱ـ گزارش هیئت مدیره و بازرس
۲ـ رسیدگی و تصویب تراز نامه سال ۱۳۳۸
۳ـ انتخاب بازرس برای سال ۱۳۳۹
٤ـ تعیین امضاء های مجاز مدیر عامل

آ ـ ۷۷۰۹

آگهی رسمی

مجمع عمومی عادی سالیانه شرکت سهامی بار سهامی در ساعت ۵ بعداز ظهر روز چهار شنبه ۲۵ خرداد ۳۹ در محل شرکت تشکیل می گردد از صاحبان سهام تقاضا می شود در روز و ساعت ذکر شده درمحل شرکت حضور بهمرسانند .

دستور جلسه

۱ـ استماع گزارش هیئت مدیره و بازرس
۲ـتصویب تراز نامه سال قبل
۳ـ شور در خط مشی شرکت .
٤ـ انتخاب بازرس

آ ـ ۷۷٤۳ هیئت مدیره شرکت بار سهامی

تلفن ۳۱۹۳٤

آ ـ ۸۹۳٦

قابل توجه مؤسسات اقتصادی وبازرگانان

محمد باقر تاج بخش

وکیل درجه اول دادگستری ـ کارشناس بیمه
(وابسته چارترد اینشورانس انستیتوت لندن)
دعاوی مربوط به «بیمه» و«کشتیرانی» را می‌پذیرد
«اولین مشاوره مجانی است»
آدرس: خیابان شاهرضا شماره ۲۸۲ (نزدیك خیابان ویلا)
تلفن ٦٦۵۱٤ آ ـ ۷۷٤۱

قابل توجه نمایندگیهای کارخانجات معظم

یك محل مناسب برای فروشگاه که سطحی در حدود ۱۵۰ متر مربع آزاد دارد جبهه خیابان شاهرضا مقابل هتل تهران پالاس حاضر به قبول نمایندگی انحصاری فروش و یا نمایندگی آژانس مسافرتی و غیره (در صورت انحصاری بودن) می باشد طالبین به تلفن ۳۰۲۵٤۹ ویا خیابان ناصر خسرو کاشی جدید ۲۳۰ مراجعه فرمائید .

آ ـ ۸۹۱۲

آقایان شرکاء شرکت‌سهامی فاش

بدین وسیله باطلاع می رساند که تراز نامه عملکرد سال ۱۳۳۸ شرکت حاضر و مجمع عمومی عادی سالیانه شرکت ساعت هفت بعداز ظهر روز سه شنبه ۲۰ر۳ر۳۹ در محل شرکت تشکیل می گردد .

دستور جلسه

۱ـ استماع گزارش هیئت مدیره و تصویب تراز نامه وانتخاب هیئت مدیره و بازرس شرکت .
۲ـ تعیین تکلیف بقیه تعهد سهام .
۳ـ انتقال سهام .

آ ـ ۷۷۳۵

اجناس زیر که‌از بهترین کارخانه‌های آلمان‌وارد شده به‌قیمت ارزان بفروش میرسد

آب‌گرم‌کن راکوبا دوش خودکار کامل تشك های لاستیکی ابری با روکش ابریشمی یکنفری و دونفری جاروبرقی ماتادور برای گردگیری و روغن زدن مشمع و موزائیك آب میوه‌گیری‌میکسودت کامل برای هرقبیل میوه و بستنی و قهوه نرم‌کردن لوازمات حمام ـ وان ـ دست‌شوئی ـ توالت ـ کاشی نشکن‌ونسوز

تلفن فروشگاه لوان‌تور میدان‌فردوسی ٤۹۵۵۵ لوان‌تور میدان‌سپه ۳۰۲۷۲۳

آ ـ ٦٦۷۸ ۱ـ۳

انتقاد

از: تماشاچی

بلای کلفت !

مصائب زندگی اجتماعی مایکی دوتا نیست . دست بهر جا میگذاری جای دیگردر دمیگیرد . برای‌بسیاری ازخانواده‌های متوسطه این شهرمسئله کلفت دردبیدرمانی شده است . بنده خودم نوکر دولتم و بحساب دقیق ماهی دویست وهفتاد وهشت تومان حقوق و دویست تومان ورق پاره‌باسم کوپن مواجب دارم . زنم صبح تا غروب کار میکند و مبلغی معادل‌این مقدار هم او از تربیت پسربچه‌ها و دختر بچه‌های مردم گیر می‌آورد . عصرها هم بنده مثل اکثر کارمندان صدیق دولت که نفوذ بالله مانند جمع قلیلی مداخل و پول چائی ندارند کفش پاره میکنم و اینطرف وآنطرف لقمه نانی گیر می‌آورم . شب بنده ووالدهٔ آقا مصطفی‌دست از پادرازتر بمنزل می‌آئیم بنده نای حرف زدن ندارم خانم هم بقول خودش‌اعصابش خراب است و حوصلهٔ پخت و پز و کار خانه ندارد . پس خانه راکی باید بگرداند ، درست است که‌مادر یك آپارتمان ، دوسه اطاقه امروزی زندگی میکنیم که یکطرف آن‌رنك آفتاب نمی‌بیند و مثل‌زمهریر است و سمت دیگر تمام آفتاب آسمان جمع میشود و تخم‌مرغ راموقع ظهر بگذاری می‌پزد . باصطلاح دم و دستگاه وسیعی نداریم و یك‌سوراخ موش قناعت کرده‌ایم . اما بالاخره همین سوراخ‌موش راهم باید نظم ونسق داد. رخت و لباس بایدشسته شود. غذا باید حاضر و آماده باشد وقس علیهذا . از ماست بند سرگذر تاخاله زنك لحاف دوز بهمه سپرده‌ایم که برایمان آدم پیدا کنند ولی مگر پیدا میشود ؟ گاهی اوقات دختر بچه یاژنی بتورمن میخورد ولی هنوزپنج روزنمانده یاخود او میرودو یامامجبور میشویم بیرونش کنیم . تازه آنهائی هم که بیشتر از این مدت بند می شوند آنقدر باید لیلی به‌لالایشان گذاشت و سبزیشان را پاك کردو گندو کثافت و بدخلقی‌شان راتحمل کرد تا بمانند . البته وضع اقتصادی امروز با سابق تفاوت کرده‌است . هزاران کار هست که زنها میتوانند بکنند و حتی اگر کمتر از کلفتی هم گیرشان بیاید حاضر نیستند خانه کسی بمانند . ولیکن غیر از این یك موضوع دیگر هم هست و آن روح عصیان وخودسری است که متاسفانه برتمام یااکثر طبقات جامعه ما مستولی شده است . کلفت که‌می بیند خانم سرخاب و سفیداب میکند وبیرون میرود یا آقا فکل و کراوات میبندد خیال میکند اینها گنج‌قارون دارند و باید مالشان را آتش زد . یکی از بستگان ما کلفتی دارد که واقعا شاهکار خلقت است . چشمهای باباقوری وپای کج و صورت پرآبله وسرکچل او دیدنی است . با این وصف مگرکسی جرات دارد باوبگوید که‌زشتی !باید آنقدر قربان‌صدقه‌اش: بروند و از وجاهت و کمالاتش‌تعریف کنند تا منت بر اهل خانه بگذاردو یك‌کاسه ماست بخرد یا دو تکه رخت‌بشوید . باور کنید من بزندگی امثال این کلفت ها غبطه میخورم . مگر جاروپارو کردن یاخرید کار مشکلی است ؟ در عوض شام‌و نهار مفت خوردن هیچگونه مسئولیت‌نداشتن واز بسیاری لحاظ تامین بودن‌خودش مسئله مهمی است . وضع بسیاری از فرنك رفته‌ها و تحصیل کرده‌های ما امروز از وضع کلفت دوست مابدتر است ! امروزه اکثر کسانی که از دهات به تهران می‌آیند برای کار کردن نیست . شنیده‌اند در تهران پول از آسمان میبارد و بچشم خود هم می‌بینند چه کسانی از چه‌راه هائی تحصیل ثروت و مکنت میکنند. بهمین جهت تن به کار نمیخواهند بدهند . بعقیدهٔ من اگر یك روزتمام کسانی که از دست کلفت و نوکر مینالند اعتصاب کنند و برای مدتی خودشان دستها را بالا بزنند و کار خانه راانجام بدهندو ازشرمستخدمین منزل راحت شوند شاید کلفت و نوکر ها این بازی را درنیاورند . اگر سابق براین نسبت به مستخدم منزل ظلم میشدیاکسانی‌بودندکه آنها رابمثابه حیوانات تلقی میکردند امروز دیگر آن سنت پایان پذیرفته است. کلفتهای امروزی باوجود اینکه دولاو پهنا جیره‌و مواجب میگیرند و از خرید وآذوقه خانه میزنند و دستبرد های دیگری هم بدادشان میرسدبیش از همیشه تاج سر آقا و خانم‌هستند.

بعقیده من اگر موسساتی تشکیل شودکه کارهای خانه را به افراد بیاموزد و سپس آنها را بعنوان کارگر بمنازل معرفی نماید و ازلحاظ اخلاقی نیز آنها را تضمین کند بسیاری از مردم حاضرند باندازه‌پول یك عمله یادو برابر مزدکارگر ساده به چنین آدمهای کارآمد و درست و کم توقع بپردازندوخیالشان راحت باشد . متاسفانه کلفتهائی‌که از طرف موسسات کاریابی غیردولتی معرفی میشوند هیچ معلوم نیست چکاره‌اند . چه بسا نیمه شب اثاث وزندگی صاحبخانه را با کمك دونفر قلتشن بار میکنند و حاجی حاجی‌مکه میروند وبهیچوجه‌هم نمیشودبگردشان رسید . چه خوب است دولت ووزارت کار متوجه این مسئله باشند وحتی آئین نامه خاصی برای مستخدمین منازل وضع نمایند ودر کار موسسات خصوصی کاریابی نظارت کنند تا این مشکل لاینحل بالاخره حل‌گردد

گفتگوی مردم

بپامنار توجه کنید

آقای محمد درخشان مینویسد که چون کوچه های پامنار خاکی است و بمحض بارندگی مرکز گل و لای میشود تقاضا دارد که‌شهرداری وبرزن ۹ اقدام به اسفالت آن معابر کند.

نان را گران میفروشند

آقای علی‌حیدری شغل کارگر از تهران می‌نویسد با اینکه دولت نرخ نان را ۷٫۵۰ ریال گذاشته نانوائی واقع در خیابان سیروس روبروی‌میدان سیداسماعیل انتهای‌کوچه حمام‌گلشن نان تافتون را از ۹ الی ۱۰ ریال میفروشد تقاضای رسیدگی دارد .

توجه بشهر قزوین

آقای باقر حسینی‌ازقزوین مینویسد که در این شهر بیش از یك باغ ملی وجود ندارد آنهم بعلت نصب فواره دوسال است بصورت مخروبه‌ای‌درآمده شهرداری چهارسال است برای بکار انداختن موتور برق در تکاپو است ولی‌هنوزشهردرتاریکی بسرمیبرد .

اتوبوس خط آریانا

آقای علی‌سیاوشی از تهران‌مینویسد که.وضع اتوبوسرانی خط ۲۹ـآریانا رقت‌آور است واتوبوس در آن خط کم است و مردم مجبورند هر روز دست وپای‌یکدیگررادرموقع سوار شدن له‌ولورده کنند تقاضا دارد که اولیاء شرکت واحد باین امررسیدگی نمایند .

نمیخواهد گدائی کند

علی‌آشفته ساکن خیابان‌ناصرخسرو کوچه‌عربها قهوه‌خانه شاملومینویسد چون نمی‌خواسته گدائی کند مردم خیرخواه سرمایه‌ای جزئی فراهم‌آورده بشغل سیگار فروشی و اجناس متفرقه و مسواك و خمیر دندان‌وغیره پرداخته است چون سابقه تکدی‌داشته مامورین اورا باز به امین‌آباد برده‌اند اکنون که مرخص شده می‌خواهد بشغل خرده فروشی مشغول شود و تقاضا دارد مامورین او وامثال وی را که‌از دسترنج خود زندگی میکنند بعنوان گدا جلب نکند .

اتوبوسهای دوطبقه

آقای رضی‌نژاد هاشمی می‌نویسد اتوبوس های دو طبقه موقع عبور از خیابان ها به شاخه های درخت‌تصادف می‌کند و موجب ناراحتی وگاهی‌زخمی شدن مسافران طبقه بالا می‌شود ، بهتراست شهرداری دستور دهد شاخه های پائین‌درخت های سرراه اتوبوس های مزبورراقطع‌نمایند .

آموزگاران پیمانی

آقای اسداله نظری آموزگارفرهنك شهرستان ری می‌نویسد که باترقی هزینه زندگی ماهی سیصد تومان حقوق برای آموزگاران پیمانی کافی نیست و تقاضا دارد آنان را هم از استفاده از کوپنهای سهمیه خواربار بهره‌مندسازند .

ملکش را خیابان‌کرده‌اند

آقای عباس‌سعیدی آموزگاردبستان نصرت بخش خلجستان می‌نویسد که شهرداری ساوه می‌خواهد در ملك او خیابان احداث کند ، بنظر ما اگر این کار طبق قانون توسعه معابرباشد بهای ملك او را خواهند داد و جای نگرانی نیست .

چراغ‌اتومبیلش را دزدیده‌اند

آقای اصغر یزداندوست تسامی تهران تجارتخانه هایك گالوستیان می‌نویسد بارئیس اداره خودم بمنزل یکی از دوستان رفتیم پس از برگشتن که یك ربع ساعت طول کشید دیدم چهار عدد چراغ جلوی واکسال را برده‌اند تقاضا دارد اداره راهنمائی کسانی را که اسباب اتومبیلها را دزدیده و به خورده فروشهای خیابان امیر کبیر میفروشند تحت تعقیب‌قرار دهد .

سد معبر

آقای نصراله مقدم‌ازتهران‌مینویسد بعضی اشخاص بنام جشن یاسوکواری مقداری از پیاده‌روی‌خیابان رامیگیرند در صورتیکه حضرت علی علیه‌السلام فرموده ؟"من حاضر نیستم پوست جوی را که در دهان مورچه است از او بگیرم و در مقابل همه ثروتها که در زمین است بخواهند بمن بدهند پس پیشوای مذهب‌که‌این اندازه جورو ستم‌نمیکند چگونه پیروان او بنام اوسدراه مردم میکنند .

از فریدونکنار

ماموران وصول شهرداری‌فریدونکنار می‌نویسند در سال ۱۳۳۳ با هزینه زندگی آنروز بخدمت شهرداری استخدام شده‌ایم وبا ترقی روز افزون زندگی و داشتن چند سر عائله بماهی ۱۶۰ تومان بخورو نمیربه زندگی خود ادامه میدهیم ، تقاضا داریم نسبت‌به بهبود وضع و افزایش حقوق ما توجه نمایند .

از اینجا و آنجا

خطر بوسه

از چندی باین طرف یکی ازمتخصصین معروف بهداشت آمریکا باسم«دکتر گالدستون» بر علیه بوسه اعلام جنك داده است .

دکتر گالدستون معتقد است که بوسه برای سلامتی وتندرستی‌انسان مضر است و برای این نظریه خود دلایلی هم ذکر می‌کند .

دکتر مزبور در طی مقاله‌مبسوطی که در مجله مشهور «انجمن آمریکائی بهداشت» منتشر کرده چنین نوشته است :

«کلیه آزمایشات بهداشتی وباکتریولوژی مضرات بوسه را بخوبی‌نشان داده‌اند وبطور کلی پزشکان با چشم بدبینی به ماچ و بوسه نگاه می‌کنند والبته این‌در صورتی است که‌نخواهند آنرا محکوم کنند .

«از نقطه نظر باکتریولوژی دهان آلوده ترین و ناپاك ترین نقاط بدن بشمار میرود و از این جا میتوان به مضرات عمل خلاف بهداشتی بوسه پی برد و من تنها و اولین کسی‌نیستم که این موضوع را گوشزد می‌کنم.»

پس از اینکه دکتر گالدستون‌دلایل زیادی در باره مضرات بوسه ذکر میکند بالاخره می‌نویسد «ولی مردم عادی با من هم عقیده نیستند و نمی خواهند قبول کنند که این عمل چقدر کثیف ، خطرناك ، ناقل بیماری میباشد آدمهای‌معمولی نمیخواهندحرف دانشمندان را قبول کنند و برای مخالفت باآن ها یکدیگر را بغل‌میکنند و می‌بوسند اما مثل اینکه تنها باین علت نیست !

رادار درفرانسه

استفاده از رادار برای پیش بینی وضع هوا امروزه کم‌کم بمورد عمل گذاشته میشود و اولین بار دستگاه مزبور در آمریکا ایجاد شد .

چندی پیش در کشور فرانسه‌نیز دستگاه را داری برای پیش بینی وضع هوا نصب گردید و باین ترتیب‌کشور فرانسه اولین کشور اروپائی است‌که از رادار برای این منظور استفاده کرده است .

ماشین معالجه‌سرطان

از ده سال قبل باین طرف یك‌عده از پزشکان سویس ، ایتالیا ،سوئد، اطریش ، هلند و آلمان باکمك یکدیگر در صدد ساختن ماشین برای معالجه وجلوگیری از سرطان ریه برآمدند وبالاخره کار خود را تمام کرد وماشین اختراعی خودرا به انستیتو سرطان مونیخ واگذار نمودند تا با انجام آزمایشات لازم قدرت ماشین را مورد امتحان قرار دهد .

این ماشین قادر است مخلوطی از بعضی گاز ها را که عمل آن ها بر روی این نوع سرطان شناخته شده و برای جلوگیری از آن سودمند است به ریه برساند . گاز های‌مزبور میتواند از پیشرفت مرض جلوگیری کرده و در بعضی موارد آنرا معالجه نماید.

به زودی نتیجه کار ماشین نامبرده توسط انجمن سرطان مونیخ درکنگره سرطان مونیخ اعلام خواهد شد .

عمل بادکش

اغلب دیده اید که مگس همان‌طور که در روی زمین و یا میزی رای می سود ، بروی سقف نیز راه می رود . البته این کار آسان نیست ولی‌مگس این کار را به کمك پا های خودانجام میدهد . باین ترتیب که در پای‌مگس غشاء نرمی دیده می شود که براثر فشار بر روی سقف سطح آن‌افزایش می یابد ووقتی پایشرا بروی سقف تکیه میدهد ، بادکشی در آن ایجاد شده وبه سقف می چسبد وباین‌ترتیب مگس به کمك این باد کش ها بطور وارونه روی سقف پیش می رود .

ترعه‌بین‌دریاها

پس‌از آنکه مهندسین باسم مهندسی باسم «ریکه» در قرن هفدهم ترعه میدی را حفر نمود ، اهالی‌فرانسه بفکر ایجاد کانالی بین دریای‌مدیترانه واقیانوس اطلس برآمدند ولی‌مشکلاتی که‌در این راه وجود داشت این فکررا غیر ممکن می می ساخت تا این که آزمایشات اتمی منجر به تهیه بمب اتم گردید و یك بار دیگر این فکر فکر ایجاد ترعه‌ای بین دریای مدیترا در فرانسوی ها قوت گرفت وامروزه فکر ایجاد ترعه ای‌بین دریای‌مدیترانه واوقیانوس اطلس به کمك‌انفجارات اتمی کاملا قوت گرفته است وممکن است به زودی این فکر که چندین قرن ملت فرانسه را به خود مشغول داشته است عملی بشود .

ساعت فضائی

کمپانی هامیلتون که سازنده ساعت های معروفی است چند روز قبل اعلام نمود که ساعت های جدید و بیسابقه ساخته است .

ساعت های مزبور ساعت ، ماه‌وسال رانشان میدهد امانه درروی زمین‌بلکه درروی کرات ماه وزهره ،این ساعت دارای چهار صفحه است وبه‌کمك‌برق بکار می افتد.

کمپانی مزبور اعلام کرده که حاضر است‌این‌ساعت رادراختیار اولین‌مسافر فضابگذارد زیرامسلما درخارج ازجو زمین‌برای‌مسافر تنهائی که در دنیای ساکت ستارگان مسافرت‌میکند خدمات مهمی انجام خواهد داد .

مقدمات المپیك

پیش‌بینی میشود هنگام برقراری مسابقات المپیك ۱۹۶۰درشهر رم بعلت کثرت تماشا چیان که ازکشور های‌مختلف به‌رم خواهند آمد رفت و آمدوسایط‌نقلیه‌مواجه بااشکال‌گردد . لذا مقامات شهر تصمیم گرفته‌اندزیر خیابانهای شهر گذرگاهها وتونلهائی بسازند تاباین وسیله انبوه وسائط نقلیه را تقسیم نموده واز تراکم آنها جلوگیری نمایند ساختمان این‌تونلها آغاز گردیده وبسرعت پیشرفت میکند وتاشروع مسابقات خاتمه‌خواهد یافت هزینه اجرای طرح مزبور به ۲۷۱۷ میلیون لیرایتالیائی بالغ‌خواهد گردید .

تودیع

در این هنگام که بیاری خداوند متعال برای ادامه تحصیلات عازم امریکا هستم از کلیه دوستان و خویشاوندان خداحافظی می‌نمایم.

محمود خطیبی

آ ـ ۷۶۸۱

جدول

کلمات متقاطع شماره ۱۵۲۸

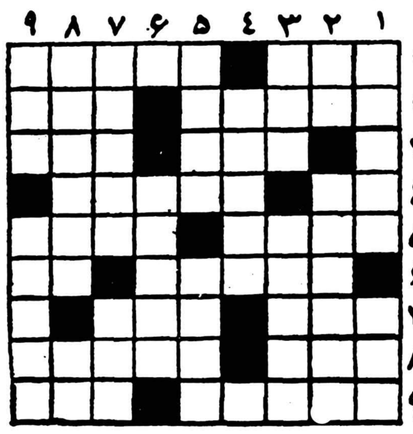

افقی : ۱ ـ اگر یکی‌نباشد هزار است ـ باحضرت‌علیه نسبت دارد و دربساط میوه فروش است ۲ـ حالادیگر با اتومبیل میروند ـ باآن تسبیح هم می‌سازند ۳ـ از القاب انگلیسی ـ آدمیزاد با زبان میزند٤ـ چوب بریده‌ـ مظهر لوسی و عزیز دردانگی ٥ـ چیزی بیش از قیمت ـ مطربی و عیاشی ٦ـ از شهرهای هندوستان ـ بگذار ! ۷ـاگر بال داشت محبوب آمریکائی میشد ـ در تفکر به‌خارش درمی‌آیدهـ از بازیها ـ آنچه براستی‌آدمی را از سایر حیوانات متمایز می‌سازد ۹ـ سم خطرناك و موثری که اصلش از افریقا است ـاز آثارشاتوبریان .

عمودی : ۱ـ شیوه وروش ـ از پارچه‌های وطنی ۲ـ قدم‌یك‌پاـ از اقسام مرغوب‌شربت۳ـ چه توان کرد که آخر وعاقبت همه است ـ جوهری که ماهیت جسمی را تغییر دهد ٤ـ سوزنی از آن برای سیاحت عالم هپروت بس است ٥ـ برادر خاله ـ اگر در سلسله اعداد نیافتید در بستان خواهید یافت ٦ـ واحد کشتی۷ـ پایتخت نامل ـ میخورند که عربده (وگاه چاقو) بکشند ۸ـ در دروغگو شهرت کامل دارد ـسکه‌جاری‌آفتاب‌تابان۹ـحمله‌ناگهانی‌ـ گویا خانمهای ما قصد دارند کوتاهی دامن را به‌حدآن برسانند .

حل جدول شماره ۱۵۲۷

افقی :۱ـکت ـپارسنك۲ـنظاره ـناز ۳ـفار ـآستین ٤ـ هزینه ٥ـسرنا ـ یلدا ٦ـغالیه ۷ـتوکیل ـبرق ۸ـهفت ـگویان ۹ـ یالقوز ـند.

عمودی :۱ـکنف‌ـتهی۲ـ تظاهر ـوفا ۳ـ ارزن ـکتل ٤ـ پر‌ـیاغی٥ـاهان ـالگو ٦ـسهیل ـوز۷ـسنت ـلیبی ۸ـ نای ـدهران ۹ـ گزن ـقند.

شرکت عینك سازی نور

لاله‌زار مژده می دهد

چون مقدار زیادی دوره عینك‌های طبی مردانه وزنانه اعلا ولوکس وشیشه‌های طبی از آلمان بقیمت خیلی ارزان وارد نموده‌لذاپنجاه‌درصددر قیمت‌های سابق تخفیف داده شده قبل‌از تهیه هرنوع عینك ازنمایشگاه عینك شرکت عینك‌سازی نوردیدن فرمائید.

آ ـ ۸۱۸۰ ۱ـ۳

محصولات آسیا

عالیترین صابون - رختشوئی وعطری - همه‌رقم بزودی درخدمت شماست

جناب آقای دکتر محمد احسان طبیب عالیقدر

پس‌از دوسال مراجعه بپزشکان‌مختلف ، از بهبود رماتیسم قلبی مریضه خود وسیله جنابعالی‌بینهایت سپاسگزارم

لسانی

آ ـ ۷۷۵۹

برنامه آینده سینما های

رادیوسیتی - سهیلا

یك فیلم جنائی بدیع، مملو از دلهره، اضطراب، قتل وغارت فیلمی‌که پرده از جنایات عجیب جنایتکاران شیکاکو پرده برمیدارد

دختر بوالهوس

سینماسکوپ

رنگی

دوبله

بفارسی

محصول

کمپانی

متروگلدوین

مایر

امریکا

باشرکت:

سیدچاریس- ربرت‌تایلور

لی. ج. کاب ـ جان ایرلند

دیگر دست روی دست نگذارید!

۷۲ نوع

محصولات غذائی

«نوبر»

کارها را آسان کرده است

محصولات غذائی نوبر در نوع خود منحصر و ممتاز است !

از فرآوردهای غذائی شرکت آب ودانه خیابان امیرآباد خیابان فرصت کوی پیرنیا تلفن ٦٦١١٨ ـ ٤٤٨٧٧

صندوق پستی ۱۱۰٦ از شهرستانها نماینده فعال پذیرفته میشود آ ـ ۸۹۷۲

از : ادوارد سابلیه

کودتای ترکیه جنبه عصیان نداشت

تا چند روز دیگر قرار بود رك ها سالروز فتح قسطنطنیه را شمن بگیرند . بااین پیروزی‌نظامی جداد آنها پنج قرن پیش یك‌کشور ظامی بوجود آوردند . برای دومین اردر پایان جنك‌دوم جهانی سربازان تاترك اشغالگران یونانی را از رکیه اخراج کرده و با برقراری مجدد حق حاکمیت ملی ترکیه نوین ابرروی خاکستر امپراطوری عثمانی نیاد نهادند .

جنبش نظامی که اخیرا به حکومت‌رژیم سابق‌پایان دادبهیچوجه جنبه شورش وعصیان ندارد .

ارتش ترکیه در ردیف بهترین رتش های جهان قرار دارد . وقبل ز هر چیز این ارتش قسمتی از یروهای اتلانتیك شمالی راتشکیل یدهد تعلیمات افراد این ارتش و سلیحات آن بر اساس تعلیمات درن ارتش های غرب استوار شده ست . انضباط و روحیه جنگجوئی فراد ارتش ترك در تمام جهان‌مورد حسین و ستایش است .

ارتش ترکیه در جمهوری ترك ه بیطرفی و اطاعت از اوامر ودستور های دولت مشهور بود .

یك ژنرال قدیمی

ولی این بار در برابر آشفتگی مور یك ژنرال قدیمی با چشمانی اشکباردوران عملیات قهرمانی اتاترك را به خاطر آورده واز توهینی که به عصمت اینونو دستیار سابق‌اتاترك ورهبر اقلیت روا شده بود اظهار تاسف و دلسوزی کرد . عصمت اینونو دوبار در میدان نبرد فاتح شده هنوز هم مردم ترکیه برای‌وی بعنوان «عصمت پاشا» احترام‌فراوانی قائل هستند .

ژنرالها مانند افسران جوان از فساد سیاستمداران و بوالهوسی یك حزب منحصر بفرد عاصی شده بودند همچنان مهر سکوت بر لب داشتند ولی وقایعی که‌از یکماه پیش در این کشور روی دادمیراث اتاترك را که برای ارتش ترك و طبقه جوان این کشور بسیارگرانبها بود بشدت به خطر می انداخت .

میراث اتاتورك

تصمیم دولت دمکرات در باره دانشگاه های ترکیه وخطر جنك داخلی مهمترین عامل نگرانی فرماندهان‌نظامی راتشکیل میدادخود ارتش‌ترکیه نیزتحت‌مراقبت شدید قرارگرفته‌واز مدتی‌پیش گروهی‌از افسران تصفیه شده وجمعی دیگر باز داشت می شدند . فرمانده‌نیرو های زمینی که ناچار شده بود بازنشسته شود طی پیامی خطاب به نیرو های تحت فرماندهی خوداز آنها درخواست کرد که از مداخله در مبارزه سیاسی خودداری کنند ودر عین حال به آنها خاطرنشان کرد که بهترین حافظ ونگهبان میراث اتاتورك هستند برای همین بود که ارتش سر انجام تصمیم گرفت در اوضاع مداخله کند .

بهمین جهت نمی توان برروی حوادث اخیر نام شورش گذاشت مانند روزهای آخر حکومت‌جمهوری چهارم در ترکیه اوضاع آشفته گردیده و کارمندان به دستورهای دولت ترتیب اثر نمیدادند . رادیو آنکارا در تفسیر نطقهای رهبران ترکیه خود داری می کرد.

پزشکان ـ قضات نمی‌خواستند تا نخست وزیر وهمکاران وی را ملاقات کنند و بطور کلی دولت احترام خودرا در میان ملت از دست داده بود .

تنها طبقه کشاورزان درسراسر کشور به رژیم دموکرات وفادار مانده بود .

عدنان مندرس نخست وزیر ترکیه که شخص حساسی بود نمیتوانست تحولات اوضاع رادر کشور نادیده نگیرد و باین جهت‌برای بدست آوردن موقعیت سابق خود وکسب نفوذ واعتبار بدهات و شهر های اطراف سفر می کرد واز دو روز پیش فعالیت کمیته پارلمانی را که مامور بررسی در فعالیت های حزب مخالف بود موقوف ساخته بودولی این‌گذشت وامتیازی که درآخرین لحظه عدنان مندرس قائل شده بود نمی توانست نارضائی شهر و ارتش رابر طرف کند . (لوموند)

مقالات وگزارشهای خارجی

سرنوشت جهان پس از شکست کنفرانس عالی

آینده جهان پس‌ازکنفرانس سران چه خواهد بود ؟ سرنوشت جنك سرد چه میشود ؟

گذشته از این ، روابط جنك سرد در خارج با رژیم حکومت ها در داخل چیست ؟

آیا پس‌از شکست کنفرانس‌سران دولتهائی سقوط خواهد کرد ؟

بعضی‌از دولت ها که پایه های خود را براساس جنك سرد استوار کرده‌اند اکنون دچار تزلزل شده و طوفان این تزلزل بشدت برفراز بعضی از کشور ها میوزد

عده زیادی میگویند که بحران‌فعلی ایتالیا بعلت فشار مخالفین بر دولت و ترس بعضی ازاحزاب‌از همزیستی مسالمت آمیز بوجود آمده است .

اقلیت یونان هم بر دولت فشار می آورند تا از همزیستی مسالمت‌آمیز از لحاظ اقتصادی و سیاسی پیروی کنند .

علت چیست ؟

کتابی که اخیرا بقلم خروشچف‌در پاریس منتشر شده در مورد تمام مشکلات جهان با صراحت کامل بحث میکند .

منظور خروشچف از همزیستی مسالمت آمیز چیست ؟ و نقشه آینده او برای دنیا چه خواهد بود؟ این کتاب نظر خروشچف را شرح میدهد و اگر میخواهید بدانید که جهان پس‌از کنفرانس سران به کجا پیش می رود باید این کتاب را بخوانید .

مالکیت کره‌ماه

یکی از خبرنگاران امریکائی از نیکیتا خروشچف پرسید :

ـآیا بعقیده شما کره ماه متعلق بشوروی است و چون شوروی برای اولین مرتبه قمر مصنوعی به آسمان پرتاب کرد حق مالکیت ماه به شوروی اختصاص دارد .

خروشچف پاسخداد :

ـشما فقط در مورد «مالکیت‌فردی» فکر میکنید و این‌هم منطق‌سرمایه‌داری است . ولی ما طور دیگری فکر میکنیم و منطق ما «مالکیت عمومی» است . این منطق ، منطق سوسیالیسم می باشد . چه کسی بشما گفت که ماه فقط متعلق‌به شوروی است ؟ شاید این جواب خروشچف یکنوع زرنگی بشمارود و شاید نشان میدهد که طرزتفکر او با سایر سران جهان و شاید با بعضی از سران کمونیسم مثلا استالین فرق دارد .

خروشچف از لحاظ عقیده ومذهب مانند استالین و بقیه رهبران‌شوروی فکر میکند واز بیان دریچه عقیده خویش یعنی کمونیسم به جهان می نگرد . ولی با این وصف استالین با خروشچف فرق داشت ، زیرا

بقیه در صفحه ۱۲

امریکا ـ خبرنگاراطلاعات

سرمایه‌گذاری در ایران

صاحبان صنایع شیمیائی و صنایع کارخانجات الکتریکی آمریکا علاقمند به‌سرمایه‌گذاری درایران‌هستند. اینك تمام وسایل و زمینه‌های اساسی برای یك رشته مداوم و ثابت‌اقتصادی درایران فراهم گشته‌است. فعلا ۷۵ درصد از ساکنین ایران ازطریق کشاورزی امرار معاش میکنند ـ تولید صنایع سبك ایران درچند سال اخیر چند برابر شده است.دکتر خسروانی گفت کشور ایران در حال حاضر یکی از بهترین وآماده‌ترین کشورهای جهان برای سرمایه‌گذاری است. سرمایه‌های خارجی درایران عینا مانند سرمایه‌های داخلی مورد حمایت ومحافظت کامل قوانین کشورقراردارد. درخاورمیانه، ایران موقعیت خاصی دارد و جزء کشورهای عربی نیست.

هفته گذشته (بیستم می ۱۹۶۰) یك کنفرانس عالی از کارشناسان برجسته امریکا ،روسا ومدیران چندین سازمان اقتصادی وبانکی امریکا وهیئت نمایندگی ایران متشکل از آقای دکتر خسرو خسروانی ـ وزیر مختار ـآقای‌باقر پیرنیاـ وزیرمختار اقتصادی وآقای هادی امیرابراهیمی ـ رئیس اداره اطلاعات سفارت شاهنشاهی در واشنگتن دروزارت بازرگانی‌امریکا درشهر واشنگتن تشکیل شد.

این کنفرانس عالی برای دادن اطلاعات به نمایندگان صنایع شیمیائی وصنایع کارخانجات الکتریکی امریکا که علاقمند به سرمایه گزاری درایران بودندبرپا شده بود . ریاست کنفرانس باآقای ونس رندمدیر عامل صندوق وام‌های‌عمرانی‌امریکا بود. کارشناسانی که‌دراین کنفرانس مهم شرکت داشتند عبارت بودند از وزیر بازرگانی‌امریکا(آقای‌فردریك‌مولی) که به‌شرکت‌کنندگان درکنفرانس خیر مقدم گفتند . معاون اقتصادی وزارت‌خارجه امریکا ـرئیس اداره همکاریهای بین‌المللی آمریکا ـ رئیس بانك صادرات وواردات (آقای جیمزبوش) همچنین نمایندگان دیگری از این وزارت‌خانه‌ها و ادارات وبانکها منجمله آقای‌ارتور ستیلمن افسر کارشناس ایران دروزارت خارجه امریکا نیزشرکت داشتند وهریك نظر خودرا برپایه تخصص واطلاع خود ابرازداشتند.

نمایندگان صنایع شیمیائی کارخانجات ماشینهای الکتریکی امریکا برای استماع این نظرات‌در وزارت بازرگانی امریکا در شهر واشنگتن جمع شده بودند.همچنین نمایندگان‌مطبوعات‌رادیووتلویزیون نیز حاضر بودند. غرفه‌ای نیز از طرف اداره اطلاعات سفارت شاهنشاهی ایران ترتیب داده شده بودکه درآن رسالات ونقشه‌های مربوط به‌ایران بمعرض نمایش گذارده شده بود وشرکت‌کنندگان درکنفرانس نیز میتوانستند ازآنها مجانا نسخی بدست بیاورند.

قبل‌از کنفرانس‌مربوط به‌سرمایه گذاری در ایران کنفرانسی درباره کشور پاکستان‌وبعدازآن کنفرانسی برای سرمایه گذاری در کشور هندوستان برپاشد.

سرمایه گذاری درایران

کنفرانس سرمایه گذاری در ایران بانطق آقای دکتر خسرو خسروانی وزیر مختار شاهنشاهی ایران درآمریکا آغاز گشت دراین نطق مستند و پر ارقام و آمار آقای خسروانی تحولات اقتصادی سالهای اخیرایران‌را برای‌حاضرین بدقت تشریح و تفسیر کردند و نکات مهم سازمان اقتصادی فعلی ایران وفرصت‌هائیکه برای سرمایه ـ گذاری خصوصی درآن وجوددارد باطلاع نمایندگان صنایع‌رسانیدند

دودوره متمایز

آقای دکتر خسروانی گفتند که دوره جدید توسعه اقتصادی ایران بیست سال قبل شروع شد ولی وقوع جنك جهانی دوم آنرا مدتی متوقف ساخت وبعداز جنك باز پیشرفت اقتصادی باسرعت‌وکوشش هرچه تمامتر ادامه یافت وبه جز مدت کوتاهی که‌بازدراثر بحران نفت متوقف شد همچنان تابه‌امروز ادامه یافته وآینده آن نیز بسیار درخشان است.

آقای دکترخسروانی گفتندکه یك فرق که پیشرفت‌های‌اقتصادی دورهٔ بعداز جنك بادورهٔ قبل‌ازجنك دارد اینست‌که دردورهٔ بعداز جنك جهانی دوم اقتصاد ایران مطابق نقشه بوده است وقسمت اعظم‌درآمد نفت به عمران کشور تخصیص‌یافته وزیر مختار ایران در واشنگتن خطاب به‌نمایندگان صنایع‌شیمیائی وصنایع کارخانجات ماشین های الکتریکی امریکا که علاقمند به سرمایه‌گذاری درایران هستند گفتند آن‌مقدار ازدرآمد نفت‌ایران که‌به‌برنامه‌های عمرانی کشور تخصیص داده شده است بخصوص درامر سدسازی ـجاده سازی ـ بهره‌برداری از منابع معدنی به‌کار میرود واین‌خود باعث تشویق‌فعالیت بیشتر اقتصادی درتمام شئون‌حیات کشور ایران میگردد.

تکمیل مسائل ارتباطی

آقای دکتر خسروانی گفتند که به‌تکمیل وسائل ارتباطی نیز توجه خاص مبذول گشته واضافه کردند که‌بطور کلی اینك تمام وسائل و زمینه‌های اساسی برای یك‌رشد مداوم و ثابت اقتصادی در ایران فراهم گشته است.ولی هرچه‌اقتصاد ایران توسعه بیشتر می‌یابد زمینه‌های جدیدتربرای فعالیت‌های نوین اقتصادی وصنعتی بوجود می‌آورد.

آقای دکتر خسروانی در اطراف سدسازی وآبیاری زمینهای وسیع کشاورزی صحبت کردند وگفتند که‌دوسدبزرك‌یکی‌سدسفیدرودودیگری سدکرج درسالهای آینده ۱۹۶۱و ۱۹۶۲ تکمیل خواهد شد.

بعدا به‌شرح وتعریف توجه دولت ببرنامه‌های دامنه‌دار عمرانی ایالت خوزستان پرداختند واز اقداماتی‌که برای بستن‌سد بزرك«دز» بعمل‌آمده سخن گفتند. مخارج این سدبزرك درحدود شصت‌میلیون دلار تخمین زده شده است. دراثربستن این سد بیش‌از چهارصد هزار هکتار زمین آباد خواهد شد.

۷۵درصد

وزیر مختار ایران در واشنگتن طی ذکراقدامات دولت برای توسعه کشاورزی ،تسهیلاتی را که برای بهبود وضع مردم کشاورز فراهم گشته نامبردند از قبیل بانك های عمرانی، صندوقهای اعتبارات کشاورزی،مکانیزه کردن کشاورزی پرورش احشام ، مبارزه با آفات نباتی، ترویج کشاورزی واصلاحات ارضی که همه به‌ازدیاد تولید کشاورزی و بالنتیجه به بهبودبیشتر وضع کشاورزان کمك کرده‌است.

بقیه در صفحه ۱۲

خبرنگاران اطلاعات در خارجه

گزارش میدهند

حالا پرواز ـ بعداً پرداخت برنامهٔ فروش بلیط اقساطی «بی . اُ . اِ . سی» آغاز شد .

مسافرت به لندن فقط با «بی . اُ . اِ . سی» با پیش پرداخت ۸۱۰۰ ریال

پرداخت بقیه بلیط در اقساط ۱۲ ماهه !

حالاوقتی‌است که‌بکشورهای‌خارجی‌مسافرت‌کنید. اکنون‌بلیطهای‌اقساطی بی. او. ا. سی در دسترس شما است همیشه وهمه وقت یك بلیط اقساطی بی. او. ا. سی و سپس پرواز باکاملترین و مجهزترین خطوط هواپیمائی جت دنیا . پذیرائی مهمانداران بی. او. ا. سی زبان زد خاص وعام است.

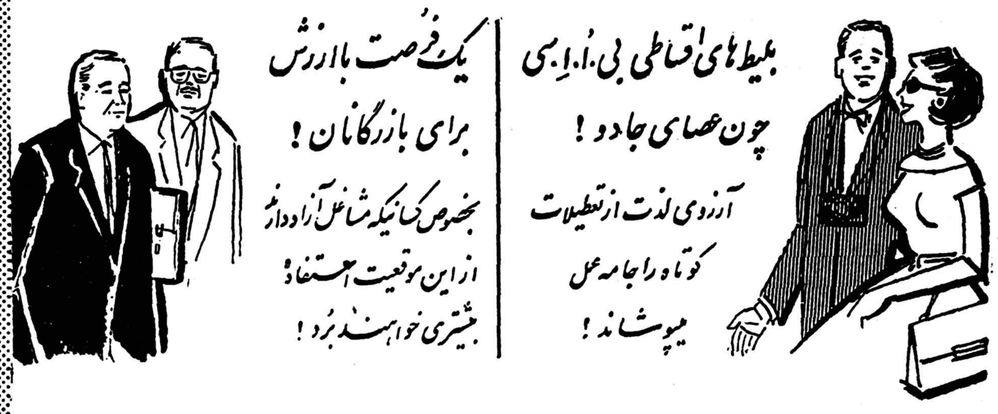

بلیط‌های اقساطی بی.اُ.اِ.سی چون عصای جادو !

آرزوی لذت از تعطیلات کوتاه را جامه عمل میپوشاند !

یك فرصت باارزش برای بازرگانان !

بخصوص کسانیکه مشاغل آزاد دارند از این موقعیت استفاده بیشتری خواهند برد !

برای کسب اطلاعات و تهیه جا در مورد بلیط های اقساطی بنمایندگی کل بی . او . ا . سی شرکت ایرتوك خیابان فردوسی شماره ۷۱ تلفن ۶۳۹۶۴ تا ۶۶ و یا سایر آژانسهای مسافری مجاز بی . او . ا . سی مراجعه فرمائید .

B·O·A·C پیشرو جهانی در پرواز هواپیماهای جت

BRITISH OVERSEAS AIRWAYS CORPORATION

نوشته: حسین تبریزیان

کرسی آزاد ۷۲ هزار اتومبیل

از تعداد تاکسیها بکاهید و بر تعداد اتوبوسها بیفزائید

یك پیشنهاد مفید بشرکت واحد

علت مشکلات عبور ومرور وسایط نقلیه بشرح زیر میباشد .

۱ـ زیادی تعداد تاکسی ۲ـ دوچرخه ـ۳ـ رنك برنك بودن نمرات اتومبیل های سواری ٤ـ بلیط اتوبوس .

در تهران دوازده هزار عدد تاکسی کار میکند واساس شلوغی خیابانها هم همین تاکسی‌هاهستند در تهران چهل و دوهزار عدد ماشین شخصی هست و هجده هزار عدد هم تقریبا ماشینهای به‌علامتهای متفرقه که جمعا شصت هزار عدد میشود بااینکه این دورقم ماشین‌های نام برده فوق از حیث عدد۶۰۰۰۰ عدد می‌باشد و تعداد تاکسی ۱۲هزار عدد بااین حال چنانکه درچهارراه ها ملاحظه‌فرمائید خواهید دید که تاکسی‌ها دوبرابر ویابلکه بیشتر از این ماشین های شخصی و غیره عبور میکنند. چون علت اساسی شلوغی خیابانها همین تاکسی‌ها هستند لذا باید تعداد اینهارا کم کرد به‌عقیده بنده برای تهران دوهزار عدد تاکسی کافی است و عوض ده‌هزار عدد تاکسی که‌کم می‌کنیم چهارصد عدد اتوبوس اضافه بکنید که کار این‌ده هزار عدد تاکسی را انجام بدهد .

بلی دوهزار عدد تاکسی که دوشرکت آنهارا اداره بکند و باتاکسی متر کار بکند برای تهران کافی است محل‌های مخصوص در خیابانها برای ایستگاه بایستی در نظر گرفته شود که بیجهت خیابانها را شلوغ نکند و هرکس بخواهد تاکسی سوار بشود تامختصر پیاده‌روی به‌محل ایستگاه تاکسی میرسد وسوار می‌شود .

۲ـ راجع به‌دوچرخه‌ها ـ راننده‌های دوچرخه‌ها اسباب ناراحتی تمام راننده ها و حتی پیاده رو ها هستند و خودشان هم تابع هیچ قانون و شرایط رانندگی نمی‌باشند پیشنهاد بنده‌اینست که برای این دوچرخه سوار ها راه مخصوص باید در نظر گرفته شود که‌از همان راه مخصوص به‌خودشان‌رفت و آمد نمایند .

۳ـماشین هائی که علامت مشخصه آنها رنك برنك و انواع و اقسام می‌باشد که بنده ۱٦نوع‌آنرا دیده‌ام «راننده‌های این سواری ها تابع هیچ گونه مقرراتی نیستند .. در جاهای ممنوعه ماشینهای خودرا نگاه میدارند و از خیابانهای ممنوعه عبور میکنند و تندهم میروند و پاسبان وافسر هم به خاطر همان نمره اتومبیل ایشان که معرف صاحب ماشین می‌باشد هیچگونه توجهی نمیکند و شاید هم زورش نمی‌رسد » در هیچ‌جای دنیا این قدر علامات مشخصه برای ماشین سواری نیست وقتی که یك راننده شخصی و یاتاکسی می‌بیند که راننده ماشین فلان افسر ویاوزیر فلان خلاف‌راکرد و مورد مواخذه افسر راه‌نمائی هم نشد قلبا ناراحت میشود وخودخواهی خودرا باانجام همان عمل و یامشابه او ارضاء میکند .

٤ـ راجع‌به‌فروش بلیط ـ بهترین راه برای فروش بلیط اتوبوس آنوقتی است که مسافر فوری پول بلیط را داده و سوار شود و پولی هم که مسافر داده مستقیما به‌صندوق‌شرکت برگردد حالیه مسافرین برای گرفتن بلیط بعضاناراحت‌میشوند چون بعضی مسافرین پول خرد ندارند تابلیط فروش یك بلیط پاره نموده به مسافر بدهد و بقیه پولش را هم بدهد مسافرین دیگر باید منتظر باشند و این انتظار هم ناراحت کننده است؛ بعضی خطوط هم مثل سابق بلیط دوریالی به‌مسافرین میدهند و بلیطهای ۲۵برگی هم میفروشند طبق اظهار مدیران‌شرکت که در روزنامه‌ها خواندم در قسمت اولی بعضی بلیط فروشها تقلب می‌کنند و در قسمت درمی‌هم چون چاپ این بلیطها را به نحو خیلی آسانی می شود چاپ کرد و روزی ۳۵۰ هزار تومان بلیط فروخته می‌شود و کنترلی هم در کار نیست که بشود فهمید این بلیط مال شرکت است و یادیگران چاپ کرده‌اند بنابراین شرکت همیشه ضرر خواهد کرد در صورتی که اگر پولهائی که مسافرین پرداخت میکنند بدون کم و کسر به‌صندوق شرکت وارد شود علاوه‌ازاینکه هیچ‌وقت ضرر نخواهد کرد بلکه سالی میلیونها تومان هم استفاده شرکت خواهدشد پیشنهاد بنده راجع باین قسمت اینست که شرکت از سیستم امریکائی تقلید نماید ،درامریکا پهلوی راننده اتوبوس یك دستگاه هست برای انداختن پول به‌آن دستگاه هرمسافر که وارد اتوبوس میشود یك پنج‌سنتی (البته پنج‌سنت ۱۲سال پیش بود وممکن است حالیه بیشتر باشد) به‌آن دستگاه می‌اندازد وقتی که پنج سنتی به‌دستگاه وارد شد یك نمره میافتد و شوفرهم مواظب است که کسی بدون پرداخت پول وارد اتوبوس نشود و موقعی هم که‌مسافر می‌خواهد پیاده بشود از در عقبی اتوبوس پیاده میشودوآخروقت روز هم نماینده شرکت می‌آید و ازروی نمره آن دستگاه‌پول هائی که جمع شده‌است از شوفر دریافت میکند و نمره دستگاه را هم در دفتر ثبت میکند و جلوهرایستگاه هم که یك دکه کوچك چوبی مثل دکه های بلیط فروشی‌ما برای پول‌خرد کردن هست که اگر مسافرین پول خرد نداشته‌باشند از آن دکه خرد میکنند و بدون معطلی به اتوبوس وارد میشوند و با این سیستم میشود یقین کرد که پول تمام مسافرین به‌صندوق شرکت وارد شده‌است و درنتیجه هیچ‌وقت هم شرکت ضرر نخواهد کرد .

چرا طلاق زیاد است؟ بحث آینده کرسی آزاد

جزیره شیطان

این منظره‌ای از جزیره‌شیطان‌است جزیره شیطان‌در گینه‌فرانسه در اقیانوسیه قرار دارد و تا سالهای سال محل تبعید و زندانی شدن مجرمین سیاسی فرانسه بود با آنکه این جزیره آب و هوای بسیار مطبوعی دارد معهذا از آنجائی که کسی را جز زندانیان و مجرمین بدان راه نبوده جزیره شیطان نام گرفته است اکنون که دیگر ورودش برای همه آزادگردیده یکی ازمراکزتفرج واستراحت مردم گشته‌است

۱۵هزار دلار برای دوتصنیف

این آقا و خانم زن و شوهری بنام کیلی اسمیت ولوئیس پریما هستند زن خواننده و شوهر نوازنده جاز است که امروز از بازیکنان معروف کلوپهای شبانه بشمار میروند . اما این اشتهار در نتیجه‌تصادفی برای آنها رویداد بدین معنی که آنها تازه در سال ۱۹٥٤ میخواستند در شهری اقامت کنند و اتفاقا دو نقش در نمایشی که ضمن دو هفته در کلوپ شبانه‌ای اجرا میشد به آنها واگذار شد و همین بازی آنها را به اوج شهرت رساند و سبب شد که صاحب میلیونها دلار ثروت‌شوند هم‌اکنون کیلی در ازاء دریافت ۱۵ هزار دلار قبول میکند دو تصنیف بخواند و معلوم نیست چرا وی دوست ندارد بیشتر از دو تصنیف‌بخواند.

از: دکتر طهمورث فروزین

اختلال دیدن رنگها

چگونه انسان رنگها را خطا می‌بیند ؟ رابطه این بیماری با امر رانندگی چیست؟

تازه‌های پزشکی

یکی از بیماریهائی که در آن دید رنگها مختل میشود و زیاد هم مبتلادارد‌مرض «دیس‌کروماتوپسی» است . این مرض بعقیده بعضی از دانشمندان ارثی و بعقیده برخی دیگر اکتسابی است و بمراتب‌از مرض دالتونیسم یعنی ندیدن رنك قرمز و اکروماتوپسی یعنی ندیدن رنگها مهم است . زیرا انسان رنك را می بیند و آن رنك را چیز دیگری می بیند و بخیال خودش نیز چشمانش از لحاظ دید رنگها اختلالی ندارد . زیرا از اول باین نوع رنك دیدن عادت کرده است . وقتی این شخص مثلا رنك زرد را بنفش به بیند خیال می کنه واقعا رنك آن جسم بنفش بوده و شاید شما هستید که اشتباه میکنید و رنك را زرد می بینید . اصولادیدن رنگها همانطوریکه قبلا گفته شد مربوط به سلول‌های‌مخروطی شکلی است که در شبکیه یعنی صفحه حساس‌چشم قرار دارد و این سلول ها مسئول دیدن رنگها هستند . البته بعضی ها عقیده دارند که سلول های استوانه‌ای که مخلوط با سلولهای مخروطی دید شبکیه‌را تشکیل‌میدهند رنك آبی را می بینند . بهر صورت مسئول دیدن رنگها هرکدام از این سلول ها باشند وقتی بیمارشدند ویا اعصاب مربوط به آنها بیمار شد امکان دارد دید رنگها مختل شود .

برای آنکه بشما بگوئیم چگونه ممکن است دید رنگها مختل‌شود لازم است توضیح دهم که بعقیده پروفسور هلم هولتس رنگهای اصلی که سایر رنگهای موجود ازمخلوط شدن آنها بوجود می آیند عبارتند از رنك قرمز . رنك سبز و رنك آبی ولی‌بعقیده پرفسور هرینك‌رنك های اصلی چهار رنك هستند نه‌سه رنك . بهر صورت هرکدام از این دو عقیده که‌صحیح باشدوقتی‌شخصی به مرض دیس‌کروماتوپسی دچار شد نمیتواند رنگها را بهمان نسبتی که با هم ترکیب شده‌اند و رنك جدید ی‌را تشکیل داده‌اند به بیند و حتی امکان دارد بعضی از آنها هر رنگی را بصورت رنك دیگری به بیند . مثلا قرمز را سبز یاسبز را قرمز یا زرد را بنفش به بیند . در نتیجه اگر راننده‌ای باین مرض دچار باشد وقتی به چهار راهی برسد نمیتواند رنگهای قرمز . سبز و زرد را که سر چراغ هر چهار راه راتشکیل میدهد بهمان نوعی که هست درك کند و امکان دارد که رنك را بصورت دیگری دیده و از چهار راه عبور کند .

بنابر این لازم است در معاینات چشم پزشکی که برای‌دادن گواهی نامه از داوطلبین امتحان بعمل می آید امتحان دید رنگها آنهم از فواصل مختلف مورد آزمایش قرار گیرد و تنها به اندازه گیری دید چشم از لحاظ فاصله جسم تا چشم قناعت نگردد .وهمانطوریکه قبلا گفته شد هر سال و یا هر دو سال یکمرتبه این آزمایش‌ها تکرارشود تا چنانچه احتمالا دید رنگها در شخص مختل شد کشف گردد .

امروز در جهان سینما

ملکه یونان باگریگوری پك ملاقات کرد

فردریکا ملکه‌یونان چند روزقبل به جزیره رودس رفت تا از نزدیك از صحنه های فیلم تویهای‌ناوارن دیدن کند .

این فیلم بکار گردانی فردریك فورمان و باشتراك گریگوری پك و آنتونی کوئین در جزیره رودس تهیه میشود .

ملکه یونان نسبت به تهیه این فیلم که از وقایع جنك اخیر میباشد شدیدا ابراز علاقه کرد .

زانوی مارك فورست‌شکست

مارك فورست هنرپیشه امریکائی اینك سرگرم بازی در فیلم جدید خود بنام انتقام هرکول میباشد نامبرده هنگامیکه در یك صحنه از فیلم نامبرده سوار اسب بودافتاده ودر اثر آن زانویش شکست‌بهمین جهت تا بهبود هنرپیشه نامبرده‌تهیه فیلم به تعویق افتاده است .

فرهنگ خانواده

دختر شما «کالا» نیست!

دختر شما که بسن ازدواج رسیده است اعم از اینکه زیبا باشد یا نباشد ، تحصیل کرده باشد یا نباشد ، بی عیب باشد یا نباشد در هر حال یك «کالا» نیست و نخواهد بود ، یك کالای تجارتی نیست که شما روی او معامله کنید ، در مقابل خواستگاران «چرتکه» بگذارید و مانند یك «جنس تجارتی» عرضه‌اش نمائید .

اشتباه نکنید ، منظور بحث دربارهٔ «مهریه» و میزان ومبلغ آن نیست . راجع باین موضوع خیلی گفته و نوشته شده و بازهم گفته و نوشته خواهد شد ، اما در این نوشته منظور ما متوجه کردن شما بحقیقتی است که شما یا اصلا به آن توجه ندارید و یا کمتر توجه دارید .

منظور اینستکه دخترتان را مانند یك جنس قابل فروش بچشم خریداران نرسانید . دیده‌اید که صاحبان مغازه ها ، چطور برای فروش کالا های خود تبلیغ میکنند و بیخود و با خود برای آنها محاسنی میشمارند ، شما هم نباید مانند این فروشندگان دربارهٔ دخترتان به تبلیغ‌پردازیدو محاسن‌دخترتان را چند برابر بزرگتر برخ دیگران بکشید .

اولا توجه داشته باشید آنچه بنظر شما حسن‌میرسد ممکن است در نظر دیگران عیب باشد ولی نکتهٔ مهمتر اینستکه‌اصولا تبلیغ شما دربارهٔ دخترتان ممکن است نتیجهٔ عکس بدهد .

چرا قدری صاف تر و پوست کنده تر با هم حرف نزنیم؟ فرض کنید جوانی درباره دختر شما نظر دارد و میخواهد پس از مطالعه‌ای از او خواستگاری کند ، شما بدست وپا میافتید و برای اینکه اورا از تردید و دو دلی خارج کنید و بقول خودتان سیاست بکار می برید و شروع میکنید بداد سخن دادن دربارهٔ دخترتان از محاسن او با مبالغه و اغراق یاد می کنید و در هماتوقت جوان مورد نظر را نیز بزرگتر از آنچه هست جلوه میدهید . از چاپلوسی و تملق گوئی دربارهٔ او دریغ نمیورزید ، عیبهایش را نادیده میگیرید و محاسنش رامیستائید، آنوقت‌از دختر خودتان و جوان مورد نظرتان دو موجود بی عیب می سازید که در تمام عالم نظیر ندارند و اگر باهم ازدواج کنند ، خوشبخت ترین زوجها را تشکیل خواهند داد .

ولی خانم ! آقا !توجه داشته باشید که با این رفتار در حقیقت خودتان را گول می زنید و کلاه سر خودتان میگذارید مبالغه شما دربارهٔ دخترتان سبب میشود که جوان مورد نظرتان تصور کند که میخواهید بهر ترتیب شده دخترتان راباصطلاح خودمان باو «بند» کنید . او با خود میگوید که قطعا دختر شما بی شوهر مانده و یا لیاقت و ارزش آنرا ندارد که شوهر خوبی سراغ او بیاید واز اینرو پدر و مادرش میخواهند اولین جوان را گرفتار او سازند .

از طرف دیگر شما با این رفتارتان شخصیت دخترتان را از بین میبرید واو را بصورت موجود بی‌ارزشی جلوه میدهید. گفتنی در این باره بسیار است .

میخواهید باورکنید میخواهید نکنید

... . که پرچم استرالیا تااندازه‌ای از پرچم امریکا اقتباس شده‌است زیرا در دوران تسلط به معادن طلای استرالیا در سال ۱۸٥۲ کارگران معادن کالیفرنیا پرچمی داشتند که رنك آن آبی وعکس صلیب روی آن‌کشیده شده بود.

***

... که برای تهیه‌یك‌پوند کره بیست پوند شیر لازم است .

***

... که دولت آمریکا به سرهنك «برنارد اروین» بخاطر شجاعتی که در حمله اریزونا بخرج داده بود نشان عالی افتخار داد در صورتیکه این نشان‌هفده ماه بعد طرح‌گردید.

جالب اینکه سرهنك اروین‌این نشان را سی و سه سال بعد یعنی در سال ۲٤ ژانویه ۱۸۹٤ دریافت نمود .

ـ۳۲ـ

بالحنی‌آمیخته به‌تعجب‌پرسید :

ـ یعنی‌شماتااین‌حدمصمم‌بودی‌ازدست اینها خلاص‌شوی ؟

ـ بله ،و هنوز هم هستم ، حتی خیلی بیشتر از پیش . در اولین‌فرصتی که‌بدستم بیفتد ولو توام با هر خطری باشد از اینجا فرار خواهم کردچون‌میل دارم‌دریك‌محیط‌مانوس ودلپذیربمیرم .

او اسم‌مراپرسید و چند سئوال درباره‌آنکه از آنموقع تابحال چه کرده‌ام نمود که بهمه آنها جواب دادم . بعد خودش را معرفی کرد و گفت :

ـ اسم من «ژانته»است ،«اوژن‌ژانته» .

نگاهی باطراف کردم و گفتم :

ـ مدت زیادی است که ما داریم صحبت می‌کنیم و حال دیگر بایداز پشت پنجره پائین برویم چون ممکن است یکی از مامورین سربرسد .

من خیلی از این مذاکره خوشحال هستم . راجع به آنچه که گفتم فکر کن و ببین تاچه حد حق بامن است .

مطمئن باش همانقدر که من بتو احتیاج دارم توهم بمن محتاجی چون در اینجا همه ما بیك اندازه نیازمند دوستی و کمك یکدیگر هستیم . در چنین وضعی باید مرتبا مبارزه کرد و بجلو رفت و هرگز حق نیست که‌شخص بایستدوتسلیم‌شود .

چندلحظه‌سکوت برقرار شد و سپس او گفت :

ـ در چند روز گذشته من مرتبا مواظب شما بودم و به‌هر صدائی که از سلول شما می‌آمد گوش میدادم .مثل اینکه دلم می‌خواست احساس‌کنم شما نزدیك من هستی و چیزی وجود دارد که مرا از آن عالم وحشت‌زای تنهائی بیرون بیاورد . اما درست نمیدانستم چه می‌خواهم و نمی‌توانستم فکارمغشوش خودم‌را تمرکز بدهم واز موضوعی نتیجه بگیرم .

وجود من داشت از هم پاشیده میشد و در همه جای آن خلاء بچشم میخورد. تنها شما بودی که تغییری در آن دادی و بدون اینکه خودت بدانی باعث شدی که‌من‌خودکشی نکنم .

ـ خیلی خوشحالم که اینطور شد . حالا باید برویم پائین چون دیگر صلاح‌نیست‌این‌بالابمانیم .شب بخیر .

ـ شب بخیر .

آنشب خواب بچشم من نیامد . چگونه انسان می‌توانست بخوابد در حالیکه بما موجودی آنقدر تیره روز و واژگون بخت فقط دو قدم فاصله داشته باشد ؟ مخصوصا اینکه او هم ، البته بدلایل دیگری ، نزدیك به پرتگاه مرك بود .

فقط تفاوت من و او این بود که او مرك را امری عادی گرفته و باپای خود بطرف آن رفته بود در حالیکه من بانهایت شدت و خشونت با آن مبارزه میکردم و دلیل این مبارزه هم تنها ترس از مرك نبود بلکه این بود که نمی خواستم بخود بقبولانم که شکست خورده‌ام .

اتفاقا همسایه منهم آنشب خوابش نبرده بود چون گاهگاه صدای قدم زدن اورا که در سلول خود از اینطرف به آنطرف می رفت می شنیدم آیا حرفهای من اورا قانع کرده بود ؟ و آیا این حرفها آنقدر تاثیر داشت که او رویه و طرز تفکر خودرا عوض کند ؟

همچنانکه این افکار از مغزم میگذشت منتظر رسیدن صبح بودم ودر ضمن این سئوال هم در فکرم دور میزد که : «آیا صبح روز بعد همسایه خودرا در چه حال و وضعی خواهم دید ؟ »

صبح بمجرد اینکه برای رفتن به حیاط در راهرو صف کشیدیم چشم باو دوختم تا جواب این سئوالات را در قیافه اش به بینم ولی او اصلا سر خودرا بر نگرداند و بمن نگاه نکرد .

آهسته گفتم :

ـصبح بخیر .

بدون اینکه روی خودرا بطرف من برگرداند جواب داد :

ـ صبح بخیر .

ولی با وجود آنکه فقط نیمرخ اورا میدیدم احساس کردم که سرخی زودگذری به گونه زردش دوید .

در این موقع نگهبان برای آنکه وضع زندانیان آنطرف راهرو را به بیند پشت خود را بما کرد و من از این فرصت استفاده کرده به همسایه ام نزدیك شدم و چند حبه قند و یك قطعه شکلات توی جیب او گذاشتم و گفتم :

ـ این مال شما است .

بنظر می آمد که اواز اعتراف دیشب خود مبنی براینکه میخواسته خودکشی کند خجل است و حرفهای مرا پذیرفته .

بهمین جهت تصمیم گرفتم ابدا بروی او نیاورم که از اطلاع ازاین موضوع ناراحت و نگران شده بودم و قضیه را فراموش شده جلوه بدهم.

در مدتی که در حیاط قدم میزدیم و ورزش میکردیم طوری‌رفتار می نمودم که گوئی اصلا اتفاقی نیفتاده و بین من و او هیچ چیز نگذشته است . اما از زیر چشم میدیدم که او اغلب اوقات بمن نگاه میکند .

از طرف دیگر زیاد هم عاقلانه نبود که خودرا بکلی نسبت بجریان شب قبلی و حرفهائی که بین ما ردو بدل‌شده‌بودبی‌اعتنا نشان‌بدهم و بهمین جهت منهم گاهگاه نگاهی باو میکردم تابداند که بیادش هستم .

موقعی که به سلول خود بر میگشتیم در راهرو باو گفتم :

ـ هر وقت خواستی با من صحبت کنی چند ضربه بدیوار بزن تا من متوجه شوم و ابدا در این مورد تردید بخودت راه نده .

اندکی بعد یك سرباز آلمانی در سلولها را یکی پس‌از دیگری قفل کردو رفت و من مجددا بکار نجاری و تهیه مقدمات فرار خودپرداختم.

* * *

آن سه قطعه تخته هنوز کاملا آزاد نشده بود و نمیتوانست از جای خود در آید زیرا چون قاب در بطور نامنظم شکسته بود قسمت هائی از لبه بالای آن جلوی زبانه‌ها باقیمانده بود و من می بایستی این زوائد را هم ببرم تا زبانه ها بیرون بیاید .

قطعه شکسته قاب را از جا برداشتم و بکمك دم تیز قاشق شروع به‌بریدن این‌قسمت زائد نمودم .

در عین حال گوشم همچنان به راهرو بود تا هر وقت کمترین‌صدائی شنیده‌شود فورا کاررا قطع کنم و خرده های چوب را از روی زمین جمع آوری نمایم .

هروقت در اثر بریدن چوب سرو صدای زیادی ایجاد میشد فورا بسختی سرفه میکردم تاکسی متوجه آن نشود و تصور میکنم کلیه زندانیان آن کریدور بخاطر این زندانی که سرمای به آن سختی خورده‌بود وسرفه‌اش خوب نمیشد ناراحت بودند !

چوب ذره ذره خورده میشد و هربار تکه ای از آن پائین می افتاد .

بالاخره اینکار هم انجام گرفت و حالا تنها کاری که باقیمانده بود این بود که زبانه های زیر تخته ها را نیز از قسمت پائین قاب جدا کنم.

اینکار زحمت زیادی نداشت و روز بعد هنگامی که هوا داشت رو به تاریکی میرفت از این قسمت هم خیالم راحت شد و حالا میتوانستم در موقع‌لزوم بایك‌تکان،مختصر راهی برای عبور از میان در باز کنم .

بنفع سربازان سازمان ملل متحد

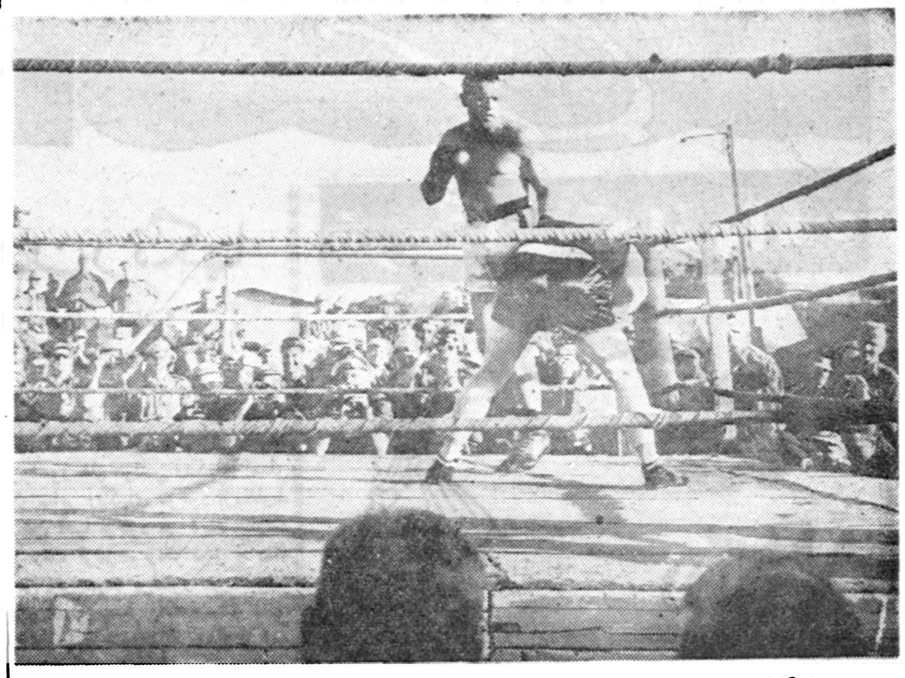

«اینگمار جانسن» قهرمان سنگین وزن مشت بازی جهان در برابر سربازان سوئدی مقیم (غزه) بمشت بازی مشغولست . این مسابقات بنفع سربازان ملل متحد انجام گردید و «اینگمار جانسن» قهرمان سنگین وزن باردیگر هنرنمائی خویش را بعرصه ظهور رسانید .

زیباترین تمبر جهان

برای تعیین زیباترین تمبر جهان بیشتر کشورها تمبرهای رایج خود را به انجمن مخصوص که در وین تشکیل شده ارسال داشته‌اند تا در مسابقه تعیین زیباترین تمبرشرکت کرده و محتملا جایزه اول‌را نصیب‌خود سازند .

در این عکس تمبر کشور های گوناگون جهان را که باین انجمن ارائه داشته‌اند ملاحظه‌میکنید .

آگهی مناقصه

اداره کل هواپیمائی کشوری یکدستگاه ترانسفور ماتور کامل‌با گیرنده وژنراتور نصب در تریلی متحرك از طریق مناقصه و باشرایط زیر خریداری مینماید . طالبین میتوانند قبلا بامراجعه باداره و اخذبرك مشخصات‌پیشنهاد خود در پاکت لاك و مهر شده (که روی آن جمله مناقصه ترانسفور ماتور نوشته شده باشد) تا آخر وقت اداری روزشنبه بیست و یکم خرداد ماه ۳۹باداره دفتر کل تسلیم نموده و رسید دریافت نمایند .

۱ـپیشنهاد دهندگان بایستی معادل ۵٪ ازبهای مورد معامله را بعنوان ودیعه یانقدا بحساب ۱۱۶۳سپرده اداره کل هواپیمائی کشوری دربانك ملی ایران شعبه فردوسی پرداخت نموده و اعلامیه آنراضمیمه پیشنهاد خود نمایند ویا معادل همان مبلغ ضمانت نامه یایکی ازبانکهای مجاز صادر شده باشد . ضمیمه نمایند .

۲ـپیشنهادات واصله ساعت ۱۰ صبح روز یکشنبه بیست و دوم خرداد ماه ۳۹ در کمیسیون‌مناقصه بازو قرائت خواهد شد به پیشنهادات مشروط وفاقد سپرده ترتیب اثرداده نخواهد شد وحضورپیشنهاددهندگان در جلسه آزاد خواهد بود .

۳ـمالیات و عوارض متعلقه و هزینه درج آگهی بعهده‌برنده‌مناقصه وهرگاه برنده مناقصه از انجام معامله و امضاء قرار داد خودداری‌نمود سپرده آن بنفع صندوق دولت ضبط خواهد شد .

٤ـ اداره در رد وقبول یك یاکلیه پیشنهادات مختار است .

آ ـ ۸۸۵۰ — اداره کل هواپیمائی کشوری

اپطالیدن ساندوز محصول سویس

اپطالیدون ساندوز را فقط درکاغذهای زرورقی که دارای علامت مخصوص ساندوز است خریداری فرمائید

اپرای عظیم سیدنی

شهر سیدنی یك اپرای بسیار زیبادارد که سقف آن را بادبانهائی بشکل امواج دریا پوشیده این‌اپرا در محلی از بندر سیدنی جائیکه آب در خاك پیش رفته بناگردیده است.

معمار دانمارکی این بنا نقشه‌ای انقلابی برای اپرا طرح کرده واین نقشه درسال ۱۹۵۷ بعد از یك رقابت پردامنه که‌بین معماران‌برای طرح این‌بنادر گرفت انتخاب شد.

شالوده این بنابخوبی پی‌ریزی شده است وبنابسیار عظیم است‌باین جهت که گاهی بعنوان دژو زمانی بعنوان انبار ترامواى از آن‌استفاده کرده‌اند.

دولت جدید ایالت ولز جنوبی۵ سال پیش تصمیم گرفت که اپرائی سازد که چندین کیلو مترازمرکز شهرفاصله داشته باشد واز آن‌برای جلسات فرهنگی استفاده شود.

کمیته نقشه طرح «آتزن»معمار دانمارکی راانتخاب کرد زیرا این ساختمان درآن نقطه که اطرافش راآبهای دریا فراگرفته وبر فراز آن سقف‌های بادبانی شکل وجود دارد بسیار زیبا بنظر می‌آید.

بیشتر مردم این‌بنارا دوست‌دارند امابعضی هاهم آنرا نمی‌پسندند و دسته‌اخیر معتقدند که این بنای عظیم‌الجثه لطف بندر سیدنی راکم کرده است.

برای ساختن این بنا نخست‌آجر های قدیمی بنای دژقدیم را خراب کردند وسپس طرح ساختن بنای اپرارا ریختند.

ساختمان این بنا بطور کلی در حدود ٤ میلیون لیره استرلینك خرج برمیدارد وهم‌اکنون کارگران در آن مشغول کارند وپیش‌بینی میشود که‌این بناتاآذر ۱۹۶۳ کاملا پایان یابد.

این بنادرحدود۲۱۶پاارتفاع دارد دولت درنظر دارد پس‌از پایان ساختمان اپرا باراندازهای قدیم را که‌بخاطر دژساخته شده بود خراب کند وبلوار بزرگی درجلوی این‌بنا بسازد. سالن بزرك این‌بنا ظرفیت ۲۸۰۰صندلی برای جلسات کنسرت خواهد داشت و۱۷۰۰ صندلی‌برای اپرای بزرك خواهد داشت. سالن کوچکتری باظرفیت ۱۱۰۰ صندلی برای تئاتر وآواز خواهد داشت و سالن کوچکتر دیگری با ظرفیت ۳۰صندلی برای موزیك ووظایف اجتماعی وجلسات کوتاه ویك‌تئاتر باظرفیت ٤۳۰ نفربرای دوستداران هنر دراین بنا تهیه خواهد شد.

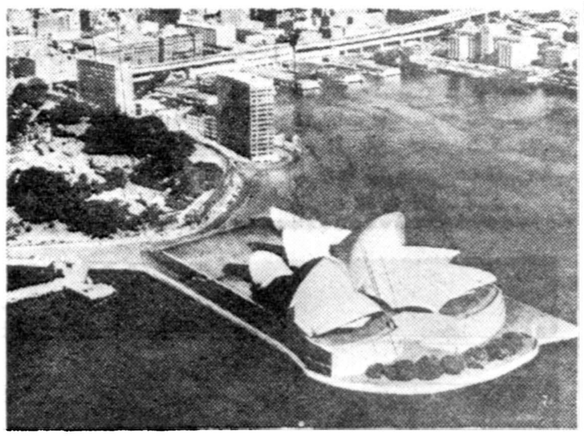

اپرای عظیم سیدنی

آگهی از شرکت تلفن

شرکت سهامی تلفن ایران بمنظور رفع نیازمندی اهالی محترم منطقه (تهران پارس) تصمیم دارد با تشریك مساعی سازمان آبادانی تهران پارس یك مرکز مستقل تلفن اتوماتیك در آن محل تاسیس‌نماید.

مقدمات امر از هر لحاظ فراهم و ساختمان مرکز هم اکنون در دست اقدام بوده و پیش بینی های فنی طوری انجام گرفته که باپایان گرفتن ساختمان نصب فورا شروع خواهد شد ازساکنین محترم منطقه تهران پارس که مایل باستفاده از ارتباط تلفن باشند تقاضا میشودهرچه زودتر قسط اول ودیعه تلفن را به مبلغ ده هزار ریال بشعبه فردوسی‌بانك ملی ایران پرداخت و رسید بانکی دریافت دارند .

در خاتمه توجه متقاضیان محترم را بدین نکته معطوف میداردکه هرگاه بموقع ودیعه مقرره راپپردازند شرکت قادر نخواهد بود در موقع افتتاح مرکز تلفن تهران پارس علاوه بر تعهدات قبلی تلفن جدیدی‌بکار اندازد .

آ ـ ۸۸۵٤ — شرکت سهامی تلفن ایران

آگهی حراج

بنگاه شیمیائی یکدستگاه موتور چکسلواکی دیزل ۳۶ اسب مستعمل که میل لنك آن ترك دارد با ژنراتور در موسسات موجود در کارخانجات شیمیائی کرج را از طریق حراج عمومی بفروش میرساند طالبین میتوانند بامراجعه بکارخانجات شیمیائی و مشاهده عین موتور مذکور در کمیسیون حراج که درساعت ده صبح روز شنبه ۲۱خردادماه ۳۹در محل کارخانجات شیمیائی کرج تشکیل خواهد شد حضور بهمرسانند کلیه هزینه درج آگهی و هزینه حراج و مالیات و عوارض متعلقه بعهده خریدار بوده و در مقابل وجه نقد جنس مورد حراج‌تحویل خریدار خواهد شد .

آ ـ ۸۸٤۸ — بنگاه شیمیائی

شما هم مثل من هر هفته «اطلاعات جوانان» را بخوانید

... من بروزنامه فروشی که منزل ما روزنامه ومجله میآورد سفارش کرده ام هر هفته مجله «اطلاعات جوانان» را برایم بیاورد شما هم همین کار را بکنید...

ایا عاشق شده اید؟

جوانی فصل عشق و شور وشر است ، اما خیلی از کسانیکه عاشق میشوند معلومات کافی درباره عشق وعاشقی ندارند وباینجهت گرفتار دردسر ومرارت‌میگردند

چندکلمه حرف عالمانه و نصیحت مشفقانه و دلالت خردمندانه بعشاق جوان که شنیدنش خیلی خیلی ضروری است و غفلت موجب پشیمانی !

تجدید ماجرای چسمان !

درحالیکه میرغضب پاریس ساطور گیوتین را برای قطع‌گردن این قاتل جوان روغن میزند و دادگاه رای نهائی خودرا دائر باعدام قاتل صادر کرده است در سراسر فرانسه موجی از احساسات موافق بنفع جنایتکار جوان ایجاد شده است !

فیلم «حقیقت» و ماجراهای ب . ب

یك‌تفسیر خواندنی وجالب پرده ازعلت واقعی‌دیوانه‌شدن ژاك‌شاریه شوهر بریژیت‌باردو برمیدارد و درکناراین تفسیر بی‌نظیر « ساشادیستل » بقلم خودش شرح میدهدکه چگونه ب.ب را مفت ومسلم از دست داد !

دیپلم‌عالی دکترا دررشته بقالی‌وبنکداری

این جوان تحصیلکرده ایرانی‌که لیسانسیه قضائی است عقیده دارد انسان قبل‌از آنکه روی‌کرسی«قضا» بنشیندکنار میز «غذا» می‌نشیند واول باید «غذا» را خوب بشناسد بعد بفکر «قضا» باشد . باینجهت با جدیت وپشتکار مشغول گذراندن دوره عالی دکترا در رشته بقالی و بنکداری است ... بعلاوه اولین ایرانی است که بافتخار عضویت دراتحادیه عطاران وبقالان شهر لندن عضویت پیدا کرده است !

هرچه خواندنی است برای کسانیکه میخواهند یك هفته بایك مجله سرگرم باشند وآنچه دیدنی است بخاطر کسانیکه میل دارند بایك نگاه همه چیز را درك‌کنند دراطلاعات جوانان گرد آمده است و از همه اینها گذشته

اطلاعات جوانان بآرزوی جوانان جامه عمل میپوشاند

بدون هیچ قید وشرط ـ فقط کافی است‌کاغذبردارید و قلم بدست بگیرید وبرای‌ما بنویسید بزرگترین آرزوی شما که فقط درعالم خیال و رؤیا باآن‌سرگرم میشویدچیست وآنوقت‌ما ، باهمکاری شرکت«ویتانا» به‌آرزوهای شما جامه عمل میپوشانیم

کاروان جوانان

درآغاز تابستان راه سواحل بحرخزر را پیش‌میگیرد وخوانندگان اطلاعات جوانان را برای مدت ده روز بکنار دریا میبرد تا دور از گرمای تهران و بدون یکدینار خرج خستگی یکساله را از بدن خارج سازند ـ شرط شرکت دراین کاروان جمع‌کردن شماره‌های نمره شده اطلاعات جوانان است

جشن بزرك اطلاعات جوانان

تاچند هفته دیگر برگزار میشود و بدارندگان‌شماره های اطلاعات جوانان یك کارت ورودی تقدیم میگردد

اطلاعات جوانان ٤۰ صفحه ۵ ریال

آگهی مناقصه

اداره کل حسابداری وزارتفرهنك پی‌کنی ، شفته ریزی و دیوار-کشی زمین بمحیط سه هزار متر واقع در نارمك (در دشت خرابه)رااز طریق‌مناقصه انجام خواهد داد داوطلبان میتوانند پس از مراجعه باداره کارپردازی و دریافت برك مشخصات و ملاحظه نقشه مربوطه پیشنهاد خود را بانضمام برك سپرده یا تضمین بانکی(اقلا بمبلغ ۱۵۰٫۰۰۰ ریال) تا آخر وقت اداری روز شنبه بیست و یکم خرداد ماه ۳۹ بدفتراین اداره تسلیم و رسید دریافت دارند . پیشنهادات واصله ساعت ده صبح روز یکشنبه بیست و دوم‌خردادماه ۳۹درکمیسیون مربوطه باز و قرائت خواهد شد . به پیشنهاداتیکه بعد از موعد مقرر ،بدون سپرده ، مشروط ومبهم برسد بهیچوجه ترتیب اثر داده نمیشود .

آ ـ ۸۸۵۲ — رئیس اداره کل حسابداری ـ رفعت‌جاه

آگهی استخدام

اداره کل موزه‌ها وفرهنك عامه هنرهای زیبای کشور چندتن لیسانسیه زبان وادبیات فارسی‌وباستان شناسی راکه برای گردآوری مواد مربوط به فرهنك عامه (فولکلور) حاضر بسفر به شهرستانها باشند استخدام مینماید. داوطلبان می‌توانند برای ثبت نام ازتاریخ انتشار این آگهی تایك هفته هر روز ازساعت هشت تاظهر بدفتر اداره فرهنك عامه واقع درمیدان ارك کاخ ابیض مراجعه نمایند. آ ـ ۸۸۵٦

مسابقه تهیه طرح شهرسازی

کوی کارکنان بانك سپه درتهران پارس

بانك سپه تهیه طرح‌شهر سازی کوی کارکنان خودرا درتهران پارس‌طبق خصوصیات و کروکی وشرائطی که‌در اداره ساختمان بانك موجود است بمسابقه میگذارد .

داوطلبان شرکت در مسابقه میتوانند همه روزه بین ساعت ۸تا ۱۲ صبح برای دریافت اوراق شرائط مربوطه باداره ساختمان بانك مراجعه نمایند .

کلیه پیشنهادات باید تاتاریخ ۱۵ تیرماه ۱۳۳۹ لاك ومهر شده تسلیم دفتر بانك گردد .

شرکت کنندگان در مسابقه باید بطور خوانا نام ونشانی و سوابق تحصیلی وتجربی خود را در پیشنهاد ذکر نمایند .

پیشنهادات در کمیسیونی بررسی وبه برنده اول و دوم وسوم این مسابقه بترتیب مبلغ یکصد هزار-پنجاه هزار وسی‌هزار ریال بعنوان‌جایزه پرداخت خواهد شد .

۲ ـ ۸۹۸٦

آگهی مزایده سریشم ماهی

شرکت سهامی شیلات ایران مقدار ۱٦۳۰ کیلو سریشم ماهی غضروفی بانواع مختلف موجود دارد که از طریق مزایده بفروش‌میرساند صورت ریز ارقام سریشم و نمونه‌آن در اداره بازرگانی شرکت شیلات جهت ارائه بخریداران حاضر میباشد .

طالبین باید پیشنهادات خود را تاساعت ۱۲ روز شنبه ۲۸خردادماه جاری بضمیمه قبض رسید صندوق شرکت شیلات بمبلغ چهل هزارریال بدفتر شرکت تسلیم و رسید دریافت دارند .

پیشنهاد ها روز ۲۹خرداد ساعت ده صبح در اداره بازرگانی‌شرکت واقع در خیابان روزولت کوچه هدایت باز و قرائت خواهد شد حضور پیشنهاد دهندگان در جلسه مزایده آزاد است در صورت استنکاف‌برنده مزایده از انجام معامله سپرده پیشنهاد دهنده به نفع شرکت ضبط‌خواهد شد شرکت شیلات در رد و یا قبول یك‌یاکلیه پیشنهادات مختار است.

۱ـ۲ — آ ـ ۸۸۵۸ — شرکت سهامی شیلات ایران

لایحه‌قانونی تشکیل بایگانی کل کشور

این لایحه دیروز از طرف وزارت دادگستری تقدیم مجلس شورای ملی شد .

ماده ۱ـ دولت مکلف است از تاریخ تصویب این‌قانون ظرف مدت یکسال بایگانی کل کشور رابرای حفظ اسناد دولتی تشکیل دهد .

ماده ۲ـ بایگانی کل کشور تحت نظر وزارت دادگستری اداره شده و دارای یك شورایعالی خواهدبود که مرکب است از هفت نفر ازکارمندان عالی رتبه دولت که بنابر پیشنهاد وزارت دادگستری و تصویب هیئت وزیران انتخاب خواهند شد .

رئیس شورای‌عالی ازبین اعضای شورا بترتیب مذکور انتخاب خواهد شد بعلاوه بایگانی کل کشور بتعداد لازم کارمنددفتری خواهد داشت . بودجه بایگانی کل کشورضمن‌بودجه وزارت دادگستری منظور خواهد شد .

ماده ۳ـ پس از تشکیل بایگانی کل کشور کلیه دستگاههای‌دولتی وسازمانهای وابسته بآنها مکلفنددر هرسال کلیه اسناددولتی را که‌حفظ آن‌ضرورت داشته‌واقدامات اداری آن خاتمه یافته است برای‌نگاهداری به بایگانی کل کشور تسلیم نمایند .

اسناد دولتی هرگونه نوشته اعم‌از اداری یاقضائی ویاتصویر و نقشه و امثال آن‌است به‌جهتی ازجهات حفظ آن‌برای همیشه لازم باشد .

هریك ازدستگاههای دولتی وسازمان های وابسته بانها که‌بنا برمصالحی حفظ اسناد رادر موسسه‌مربوطه لازم بداند دراینصورت اسناد مذکور کماکان در آن موسسه باقی‌خواهدماند

ماده ٤ ـ کلیه دستگاه های‌مذکور دراین قانون مکلفند درهرسال صورت جامع ازاوراقی که‌سند بمعنای‌مذکور درماده ۳محسوب نشده واز هیچ‌لحاظ نگاهداری آن‌اوراق ضروری نیست ومدت بیست سال ازتاریخ‌آخرین اقدام آن گذشته باشد تنظیم وبه بایگانی کل کشور تسلیم نمایند. ترتیب تنظیم صورت مزبور برحسب آئین‌نامه که‌هریك ازموسسات مذکور درامور مربوط بخود تنظیم مینماید معین‌خواهد شد .

ماده ٥ـ شورای‌عالی بایگانی کل کشور بهر طریق که مقتضی بداندر باره لزوم ویاعدم لزوم حفظ اوراقی که دستگاه مربوط‌حفظ آنراضروری ندانسته رسیدگی کرده ودرصورتیکه پیشنهاد راموجه تشخیص دهد رای برامحاء اوراق مزبور صادر خواهد نمود .

تصمیمات شورای‌عالی باحضور لااقل پنج نفراز اعضاء آن اتخاذ میشودو رای اکثریت مناط اعتبار است ودر صورت تساوی آراء رای طرفی که رئیس شورا جزء آن است معتبر خواهدبود .

ماده ٦ـ شورایعالی طریقه‌امحاء رادررای‌خود قید خواهد نمود ووجوه حاصله ازامحاء اوراق مزبوربه‌خزانه دولت‌تحویل خواهد شد .

ماده ۷ـدرهر مورد که‌رای برامحاء اوراق صادر میشود دستگاه مربوطه باید قبل ازامحاء مراتب رابوسیله درج‌آگهی دریکی ازروزنامه های کثیرالانتشار محل آگهی نماید . امحاء اوراق قبل از انقضاء مدت دو ماه‌ازتاریخ‌آگهی ممنوع است کلیه اشخاص ذینفع میتوانند به دستگاه مربوط مراجعه واز اوراقی که امحاء خواهدشد مطابق مقررات رونوشت اخذنمایند .

ماده ۸ـهرکس خودرا ذینفع در حفظ اوراقی که‌رای برامحاء آن‌صادر شده‌بداند میتواند ظرت مدت‌مذکور درماه قبل مراتب را کتبا به‌دستگاه مربوط اعلام نماید .در اینصورت از امحاء اوراق مورد ادعا خودداری و مراتب از طرف دستگاه مربوطه به بایگانی کل کشور گزارش خواهد شد .

شورای‌عالی بایگانی نسبت بموضوع رسیدگی می‌نماید ورای شورا قطعی است .

ماده ۹ـ مقرراتی که‌تاکنون در وزارت پست و تلگراف و تلفن نسبت به‌امحاء اوراق واسناد پستی وتلگرافی معمول بوده کماکان بقوت خودباقی است .

ماده ۱۰ـدرمورد اسناد طبقه‌بندی شده طبق آئین نامه‌ای که‌هیئت وزیران تصویب می‌نماید اقدام میشود.

ماده ۱۱ـ آئین نامه‌های لازم جهت اجرای این قانون راشورایعالی تنظیم وازطرف وزارت دادگستری به‌هیئت وزیران پیشنهاد شده وپس‌ازتصویب هیئت وزیران بموقع اجرا گذاشته خواهدشد .

ماده ۱۲ ـ دولت مسئول اجراءاین قانون‌است .

نخست‌وزیر — وزیردادگستری

لایحه‌اعزام‌شاگردان‌اول‌دانشکده‌هابخارجه

که دیروز تصویب وبرای اجرا بدولت ابلاغ شد

ماده واحده ـ تبصره یك ماده اول و ماده سوم قانون مربوط به محصلین ایرانی در خارجه مصوب تیر ۱۳۳٦ بشرح زیر تکمیل و اصلاح میگردد :

بند ۱ ـ از تاریخ تصویب این قانون وزارت فرهنك مجاز است فارغ التحصیلان داوطلب را که در دانشکده های تهران و شهرستانها و همچنین در دانشسرایعالی وهنر سرای عالی در هریك از رشته های مذکور در اساسنامه آنها طبق تشخیص شورای رسمی هریك از موسسات فوق حائز رتبه اول می شوند بخرج دولت‌وفارغ التحصیلان رتبه اول آموزشگاه عالی فنـــی آبادان را بخرج شرکت ملی نفت به خارجه اعزام دارد .

این دانشجویان موظفند کـــه تحت تعلیمات وزارت فرهنك و موافقت اداره سرپرستی مربوط تحصیلات خودرادرهمان رشته برای اخذ درجه بالاتر تعقیب نمایند . کسانی که در سال تحصیلی۱۳۳۵ـ ۱۳۳٦و ۱۳۳٦ـ۱۳۳۷ و ۱۳۳۷ ـ ۱۳۳۸ از هریك از رشته های دانشکده ها و دانشسرایعالی وهنرـ سرایعالی تهران و شهرستانها و آموزشگاه عالی فنی آبادان فارغ التحصیل و حائز رتبه اول شده‌اند مشمول این قانون می باشند مدت تحصیل کسانی‌که درجه تحصیلات آنان لیسانس و فوق لیسانس مـی باشد حداکثر چهار سال و مدت تحصیل کسانی که دارای درجه دکتری می باشند معادل با مدتی خواهد بود که دانشگاه یاموسسات معتبر عالی محل تحصیل برای تحصیل رشته تخصصی مربوطلازم بداندو در هر حال از چهار سال تجاوز نخواهد کرد مخارج رفت و برگشت دانشجویانی که بخرج دولت اعزام میشوندوهمچنین هزینه تحصیل و اعاشه آنان در هر سال از درآمد عمومی کشور پرداخت می شود ودر پایان آن سال از محل اعتباراتی که بموجب قانون تیرماه ۱۳۳٦ از اعتبار مخصوص محصلین آزاد میشود ودر صورتی که ایـن اعتبا رکافی نباشد مازاد آن ازمحل صرفه جوئی سایر اعتبارات مصوب وزارت فرهنك واریزمیشود ومخارج رفتو برگشت و هزینه تحصیل و اعاشه آن عده که بخرج شرکت ملی نفت عزیمت می نمایند از طرف شرکت مذکور پرداخت خواهد شد

تبصره ـ کسانی که طبق بندیك بخرج دولت یا شرکت ملی نفت تحصیلات خودرا در خارجه به پایان میرسانند باید متعهد شده و تضمین بسپارند که‌در صورت احتیاج موسسه‌ای که از آن فارغ‌التحصیل شده‌اند در آن موسسه ودرصورت عد مإحتیاج آن موسسه در سایر موسسات مذکور در این قانون و در صورت عدم احتیاج آنها درسایر موسسات دولتی در رشته تخصصی خود طبق مقررات استخدامی هریك از آنها قبول خدمت نمایند . ولااقل دوبرابر مدتی‌راکه‌در خارجه‌تحصیل نموده‌اند در خدمت باقی بمانند ودر صورتی که تعهد فوق را انجام ندهند باید مخارجی را که‌برای آنان شده است نقدا مسترد بدارند

بنـــد ۲ ـ از تاریـــخ تصـــویب این قانون محصلینی که به هزینه خود برای تحصیلات عالیه بخارج کشور بخواهند بروند باید علاوه بردارا بودن گواهینامه کامل متوسطه ورقه ثبت نام از یکی از مدارس عالیه کشور محل تحصیل که مورد موافقت وزارت فرهنك باشد بوزارت فرهنك‌تسلیم نمایند وولی آنان تعهد پرداخت مخارج اعاشه و تحصیلات آنان‌را بنماید و علاوه بر این باید زبان کشوری را که در آن تحصیل خواهند نمود بقدر کافی بدانند ودر امتحانات زبان که از طرف وزارت فرهنك هرسه ماه یکمرتبه ترتیب داده میشود شرکت کرده وپذیرفته شوند فقط در اینصورت است که بدانشجویان مزبور گذرنامه‌تحصیلی وپروانه خرید ارز بنرخ بانك ملی داده میشود . محصلینی که پس از اتمام دوره اول متوسطه بهزینه‌خود برای تحصیل بخارجه میروند در صورتیکه در مدرسه شبانه روزی که مورد قبول وزارت فرهنك باشد پذیرفته شوند تا زمانیکه درشبانه روزی هستند از گذرنامه تحصیلی وپروانه خرید ارز استفاده خواهند کرد و پس از اخذ گواهینامه متوسطه کامل مشمول قسمت اول این بند خواهند بود .

تبصره ۱ـ تحصیلات فارغ ـ التحصیلان دوره کامل متوسطه‌و فارغ التحصیلان مذکور در بندیك درکلاسهای مخصوص زبان اعم از داخله یاخارجه که از طرف وزارت فرهنك برسمیت شناخته شده باشد از لحاظ نظام وظیفه تا حد اکثر یکسال جزو تحصیلات رسمی‌آنان محسوب میشود .

تبصره ۲ـ وزارت فرهنك مکلف است برای هر رشته تحصیلی‌حدـ اکثری از نظر، مدت اقامت‌واشتغال بتحصیل و طی دوره تخصصی تعیین نماید .

بند ۳ ـسرپرستان محصلین در خارجه موظفند در پایان هرسال گزارش‌تحصیلی کلیه محصلین‌حوزه خود را بوزارت فرهنك ارسال‌نمایند و نسبت بوضع‌تحصیلی و اخلاق‌و رفتار هر یك اظهار نظر نمایند و اولیاء محصلینی را که ماندن‌آنان در کشور خارج بی نتیجه وبرخلاف مصلحت است مطلع سازند و نیز مکلفند نسبت به محصلینی که از حیث اخلاق و رفتار شایستگی کامل ندارند یا در تحصیلات آنان‌پیشرفت کافی حاصل نمیشود مراتب را به وزارت فرهنك موجها گزارش‌دهند تاوزارت فرهنك پس از رسیدگی‌و اعلام قبلی سه ماه نسبت بقطع‌هزینه تحصیلی و یا کمك هزینه و ارز تحصیلی آنها اقدام و گذرنامه تحصیلی آنها را لغو و برای‌معاودت اینگونه محصلین بایران اقدام‌کند

بند ٤ـ وزارت فرهنك و وزارت دارائی مامور اجرای این قانون‌می‌ـ باشند .

مخبر کمیسیون‌فرهنك‌ـصدرزاده

۱۳ درصد از اسبهای خوزستان مردند

همهٔ اسبها وقاطرهای کشور را واکسن میزنند

امروز وزارت کشاورزی اطلاع‌داد تاکنون میزان تلفات طاعون اسبی در خوزستان تا ۱۳ در صد رسیده است. در خوزستان رویهمرفته ۲٤۰۰۰ اسب و ۳۷۰۰۰ قاطر وجوددارد.

طاعون اسبی حتی بقاطر هم که نژادی از اسب را دارند سرایت‌کرده ودر حدود ۸درصد از قاطر ها راتلف کرده است .

طاعون اسبی برای اولین بار چهار ماه پیش در کرمان دیده شده و تا آن موقع در ایران بی‌سابقه بوده است .

در ضمن چون دامنه طاعون اسبی بعلت کوچ کردن‌عشایر برای ییلاق و قشلاق وسیع شده و در کرمانشاه وبروجرد یعنی مناطق غربی و مرکزی دیده شده است .

الاغها مبتلا باین بیماری نشده‌اند. ولی ناقل‌بیماری گردیده‌اند .

اسم اصلی طاعون اسبی بیماری اسبی افریقا است زیرا مرکز آن‌هم افریقااست .

برای ساختن واکسن‌آن‌بایدویروس طاعون را روی مغز موش تربیت کردو سپس تزریق نمود .

ولی چون این کار طول می‌کشد فعلا از طحال اسب بیمار در نقاط‌آلوده یعنی در کرمانشاه وبروجرد و اهواز استفاده‌میشود .

وزارت کشاورزی پس از مناطق جنوبی با استفاده از واکسن حاصله‌از مغز موش تمام اسب ها وقاطر های کشور را واکسن خواهد زد .زیرا بعضی پشه ها و از جمله پشه آنوفل یعنی پشه مالاریا هم ناقل بیماری طاعون اسبی است.

دفتر فنی ساختمانی‌متراژ

برای انجام کلیه کارهای‌ساختمانی اعم از طرح نقشه و نظارت و محاسبات فنی بتن‌آرمه‌و ساختمانهای فلزی‌تحت نظر مهندسین ایرانی و خارجی‌آماده می‌باشد .

آدرس خیابان شمیران‌مقابل سینما مولن‌روژ بجنب فروشگاه سیمرغ تلفن ۳۰٤۹۵۹

آـ۸۹۱۰

از دارندگان‌ماشین حساب‌های قدیمی فاسیت تقاضا میشود شماره ماشینهای خودرا **بنمایندگی انحصاری شرکت ایران و سوئد خیابان سوم اسفند شماره ۲۸ کتبا اطلاع دهند**

وبدون فقط این شرکت قادر بتشخیص قدمت ماشینهای فاسیت است بنابراین شانس برد برای بسیاری از دارندگان ماشینهای حساب وجود دارد .

خواهشمند است شماره ماشین حساب خودرا که در زیر یا پشت‌ماشین حك شده است با ذکر نام ونشانی کامل خود باین شرکت ارسال دارید . بدیهی است که ماشین حساب باید هنوز قابل استفاده باشد .

برنده جایزه اول مسابقه باید هنگام دریافت جایزه ماشین حساب قدیمی را دراختیار شرکت ایران و سوئد بگذارد .

آـ ۸۹۱٦

سئوال ارسلان خلعتبری و جواب معاونین وزارت کشور و وزارت کشاورزی درمورد :

عوارض شهرداری بابل و مبارزه با امراض دام

درجلسه دیروز مجلس شورایملی دوسئوال ازطرف آقای ارسلان خلعتبری درمورد عوارض شهرداری بابل و مبارزه با امراض دام مطرح گـردیدکه از طرف آقایان فرهودی معـاون وزارت‌کشور وحکیمی معاون وزارت کشاورزی به‌آنها پاسخ داده شد وچون بواسطه تراکم اخباردرج آنها دیروز مقدور نشد درزیر باطلاع‌خوانندگان عزیز میرسد :

عوارض شهرداری بابل

اولین سئوال آقای خلعتبری در مورد عوارض شهرداری شهر بابل مطرح گردید و آقای خلعتبری عوارض سنگینی را که‌از طرف شهرداری برقند و شکرو سایر مایحتاج مردم بابل بسته شده‌است تذکرداد و پرسید که علت آن چیست .

آقای‌فرهودی معاون وزارت‌کشور توضیح داد که شهرداری این‌شهر برای پیشرفت برنامه های عمرانی خود تقاضا کرد که بر مقداری از عوارض شهرداری افزوده شود تا برای کارهای‌برق‌واسفالت وافزایش حقوق کارمندان و رفتگران اعتباری داشته باشد که پس از رسیدگی دقیق‌استاندارمازندران موافقت شد و بهر صورت عوارض آنقدرها زیاد نشده است مثلا عوارض پنبه از تنی ۳۰۰ ریال به تنی ۳۵۰ ریال‌افزایش یافته است و بر عوارض قند وشکر هم‌چیزی‌افزوده‌نشده است‌رویهمرفته این عوارض بر مایحتاج مردم بسته نشده بلکه در مورد لوازم و اشیاء غیر ضروری افزایش عوارض منظور شده است .

آقای خلعتبری‌مجددا ضمن‌تشکر ازآقای ذوالفقاری استاندارمازندران و طرز کارایشان متذکر شد که افزایش مالیات و عوارض باعث‌ترقی هزینه زندگی میشودو باید بهرنحو که مقدور باشد از افزایش این‌امر جلوگیری گردد .

ناطق تقاضا کرد که درعوارض شهرداری بابل تجدید نظر شود.

لبنیات سالم

سپس سئوال دیگر آقـای خلعتبری در مورد برنامه وزارت کشاورزی برای مبارزه با امراض چهار پایان و تهیه لبنیات سالم و بودجه‌ایکه برای این امر دراختیار وزارت کشاورزی است مطرح گردید .

آقای حکیمی معاون وزارت کشاورزی متذکر شد که وزارت کشاورزی برنامه‌ای برای مبارزه با امراض دام دارد و اعتبار مخصوصی هم برای این کار هست که درسال های ۳۷ و ۳۸ به آن عمل شده‌و درسال۳۸در حدود۳۰ میلیون‌دفعه‌گاوها در مقابل امراض گونا گون‌و تعداد زیادی دامهای دیگر تلقیح شده‌اند.

ناطق سپس درمورد لزوم‌ساختمان اصطبل های جدید با اصول نوین بهداشتی توضیحاتی داد و گفت جمع اعتبارات مبارزه با دام درسال گذشته ٦۵ میلیون ریال بوده است و در حدود همین اعتبار هم برنامه‌ها اجرا شده است.

آقای معاون وزارت کشاورزی‌در آخر برنامه های وزارت کشاورزی رادر این باره توضیح داد.

آقای خلعتبری گفت : وزارت کشاورزی آنطور که معلوم است سیاست روشنی ندارد و اگر سیاست فعلی پیش‌برود چندی طول نخواهد کشید که نه تنها دامها بلکه کشاورزی ما هم از بین خواهدرفت.

ناطق آنگاه در مورد تب‌مالت در گاو که‌ازراه شیر بانسان سرایت میکند تذکراتی داد و گفت :این بیماری در ایران بسیار شایع است در صورتیکه در اروپا کمتر چنین چیزی دیده میشودمالت و سل گاوی باعث اتلاف نفوس در مملکت مامی شود و باید فکر اساسی دراین‌باره کرد و در هر شهر بهر ترتیبـی که مقدور است کار خانجات شیر پاستوریزه دایر کرد .

کارخانه کامل اتیکت‌بافی ساخت آلمان وارد شد

شرکت اسپین‌تکس خیابان سعدی تلفن ۳۲۰۱٦

شرکت هواپیمائی پارس

با نهایت مسرت باطلاع هم میهنان عزیز میرساند

که از اول تیرماه ۱۳۳۹ اولین سرویس مسافربری آنشرکت با

هواپیماهای لوکس DC—7C

بین تهران ـ ژنو ـ پاریس ـ لندن‌ـبروکسل برقرارمیشود

تهران ـ ژنو ـ تهران ـ پاریس بدون توقف

پس‌ازصرف شام درتهران وخواب راحت درهواپیما صبح فرح بخشی را درمقصد خود خواهیدگذراند.

برای ذخیره جا وکسب اطلاعات بآژانس مسافرتی‌خود ویا

شرکت سهامی مسافرتی ایران (ایتا)

نماینده کل شرکت هواپیمائی پارس

خیابان فردوسی ـ شماره ٦۷ ـ تلفن ۴۸۸۳۳ ـ ٦۹۹۸۸ ـ ٦۸۹۹۷ مراجعه فرمائید .

سرمایه گذاری در ایران

بقیه از صفحه ۸

باتوجه به‌این امر که فعلا بیش از هفتاد وپنج درصد از ساکنین‌ایران از طریق کشاورزی امرار معاش میکنند-اهمیت برنامه‌های کشاورزی دولت ونقش آن در اقتصاد مترقی مملکت بخوبی واضح میگردد.

صنایع سبك

قسمتی ازنطق خودراآقای دکتر خسروانی به صحبت دراطراف‌وضع صنایع سبك ایران از قبیل‌نساجی، قند وشکر، سمنت وامثال آن پرداختند وگفتند باوجود این‌تولید صنایع سبك ایران درچند سال اخیر چندبرابر شده است معذلك مقداری از همین کالاها واردکشور شده است .که نشانه بالارفتن قوه خرید مردم ودرعین حال حاضر- بودن زمینه برای ایجاد صنایع بیشتر است وفرصتی عالی بـــرای سرمایه گزاری.

آماده‌ترین کشور

آقای دکتر خسروانی با دلائل وشواهد دقیق علمی به‌نمایندگان صنایع امریکا نشان‌دادند که‌کشور ایران درحال حاضریکی از بهترین -امن‌ترین-وآماده‌ترین کشور های جهان برای سرمایه گزاریست وهر سرمایه‌ای که درایران - درصنایع فعلی کشور ایران ویا برای ایجاد صنایع جدید بکار انداخته شود برای هردوطرف سود قابل توجهی دربرخواهد داشت.

موضوع مهم دیگری که آقای دکتر خسروانی باطلاع نمایندگان صنایع رسانیدند ومورد تائید کارشناسان امریکائی نیز واقـع بود- علاقمندی مردم ایران‌بداشتن زندگی بهتر ورفاه بیشتر است. و بطور کلی یك محیط مساعـد برای سرمایه گزاری بوجود آمده است .

حمایت از سرمایه ها

وی بعد از اینکه در نطق خود اطلاعات دقیق‌و مستندی‌بنمایندگان صنایع‌شیمیائی و صنایع کارخانجات ماشینهای الکتریکی امریکادادند خاطر نشان ساختند که سرمایهٔ خارجی در ایران عینا مانند سرمایهٔ داخلی موردحمایت و محافظت کامل قوانین کشور قرار دارد و در مورد سرمایه های امریکائی تامین و تضمین دوبل وجود دارد زیرا که خود دولت امریکا نیز آنرا تضمین میکند آقای دکتر خسروانی گفتند که سرمایهٔ خارجی در ایران ضبط نمیشود - مصادره نمیگردد - و بطور خلاصه هیچ ضرر و زیانی به آن نمیرسد و کاملا و تماما محفوظ است .

بعد از پایان نطق آقای دکتر خسروانی دیگر متخصصین و کارشناسان در تائید سخنان‌ایشان اظهاراتی کردند که اغلب در تائید نظرات ایشان بود . آنگاه ساعت سئوال و جواب شروع شد و هر یك از نمایندگان صنایع که راجع به موضوع بخصوصی اطـلاعـات بیشتری میخواستند آن اطـلاعات از طرف آقای دکتر خسروانی - دکتر پیرنیا و یا خود روسای‌بانکها و سازمان های اقتصادی امریکا که در کنفرانس شرکت داشتند داده میشد.

ترقی اقتصاد ایران

نماینده وزارت خارجهٔ امریکا در این کنفرانس گفتند که « اقتصاد ایران بخصوص در پنج سال گذشته ترقی قابل ملاحظه‌ای کرده است . توجه مخصوصی به اجرای پروژه های بزرك مبذول شده است که‌در پیشرفت تما مشئون اقتصادی تاثیر خواهد داشت » آقای ستیلمن گفتند که«بموجب قوانین وپیمانها وقرارداد های مربوط که در دو کشور ایران و امریکا ویا بین ایندو کشور وجود دارد - ایران و امریکا بیکدیگر امتیازات متقابل میدهند و ایران برای سرمایه گزاری وضع بسیار خوبی دارد .» آقای ستیلمن گفتند که اعلیحضرت شاهنشاه ایـران بکرات گفته‌اند که سرمایهٔ‌خصوصی در ایران مورد استقبال قرار می- گیرد و شاهنشاه میل دارند کـه سرمایه گزاری خصوصی‌درساختن ایران نوین نقشی داشته باشد و ما نیز ازاین‌توجه شاهنشاه به‌سرمایه- گزاری استقبال میکنیم .

موقعیت خاص خاور میانه

نماینده وزارت بازرگانی‌امریکا باطلاع نمایندگان صنایع رسانیدند که درخاورمیانه‌ایران‌موقعیت خاصی دارد و جزء کشور های عربی نیست. این نمایندهٔوزارت بازرگانی‌امریکا گفتند که ایران در قوانین خـود شرایط‌بسیارمساعدی برای‌سرمایه- گزاران خارجی قائل گشته است.

آقای جیمز بوش رئیس بانك صادرات و واردات امریکا شرایط دادن وام از طرف آن بانك را به صاحبان صنایعی‌که بخواهندسرمایه خود را برای ایجاد صنایع درایران بکار بیاندازند تشریح کردند.

مساعدتهای لازم

آقای دکتر خسروانی در جواب یکی‌از صاحبان صنایع گفتند که دولت ایران همانطور که به ایجاد صنایع جدید و توسعهٔ صنایع فعلی علاقه دارد به ایجاد و توسعهٔ صنایع شیمیائی نفت‌نیزتوجه دارد وشرکت ملی نفت ایران نیز در این راه مساعدتهای لازمه را مبذول خواهد داشت .

سئوال و جواب

رئیس اداره کمك های بین - المللی گفتند که حتی برای تهیهٔ گزارشهای تحقیقاتی راجع به‌اینکه آیا سرمایه گزاری در صنعت مخصوصی سودمندخواهدبود یاخیر با شرایطی کمك میکند.

آقای دکتر خسروانی در جواب یکی از صاحبان صنایع گفتندکه خوزستان یکی از محلهائیست که تاسیس کارخانجات‌صنایع شیمیائی نفت در آن کاملا مناسب بنظر می- رسد. همچنین‌برای کارخانجات‌تهیهٔ کود شیمیائی استعداد دارد .

بعد از اینکه ساعت سئوال و جواب به پایان‌رسیدآقای باقرپیرنیا وزیر مختار اقتصادی ایران‌باردیگر با لهجهٔ شیرین انگلیسی خود - نمایندگان صنایع را به سرمایه - گزاری در ایران تشویق کردند . آقای پیرنیا گفتند که قوانین‌ایران در رابرای هرنوع فعالیت صنعتی در ایران بازکرده است و ایرانیان نهایت علاقه را دارند که سرمایه- گزاران امریکائی توجه خود را به ایران مبذول دارند . آقای‌پیرنیا گفتند که در ایران فعلا عـده‌ای هستند که برا ی‌ایجاد و تاسیس صنایع جدید مطالعات مقدماتی هم بعمل آورده‌اند و برای عملی کردن نقشه و تصمیم‌خود نیازمند بهمـکار امریکائی میباشند . این خـود فرصت بسیار مناسبیست کـه نمایندگان صنایع امریکائی کـه علاقمند به سرمایه گزاری درایران هستند باید از آن استفاده‌نمایند.

سرنوشت جهان پس از شکست کنفرانس‌عالی

بقیه از صفحه ۸

استالین شخصا کتابهای تئوریك می نوشت و خودرا یك متخصص مارکسیسم میدانست و نظریه‌ای که بر کرملین حکومت میکرد نظریه مارکسیسم -لنینیسم - استالینیسم نامیده میشد . ولی این نظریه پس از مرك استالین نام خروشچف‌بخود نگرفت .

اختلاف درهمینجا است

موضوعی که ه‌محافل سیاسی به آن توجه میکنند این است که استالین از روسیه شوروی تـکان نخورد ودر زمان جنك بین الملل اخیر فقط دو مسافرت کوتاه‌بخارج از خاك شوروی کرد ولی خروشچف ظرف دوسال و نیم گذشته به هفده کشور که از لحاظ عقیده و مرام و رژیم حکومت با شوروی اختلاف کامل دارند سفر کرد و در خیابان های هالیوود و سالنهای مجلس عوام انگلستان و کارخانه فولادسازی هندوستان گردش کرد .

خروشچف و استالین در مورد پیش بینی آینده هم با همدیگر اختلاف دارند .

استالین معتقد بود که جهـــان سرمایه داری محکوم‌به‌بحران است و این بحران بالاخره منجر به جنك میگردد .

اولین حقیقتی که خروشچف پس‌از بدست گرفتن زمام امور به آن واقف شد آن است که کره زمین که نقشه آن در کنار ماکت های هواپیما و مجسمه کوچك لنین روی میزکار او بچشم می خورد فـرق کرد ماست . این کره زمین همان کره زمینی نیست که استالین‌روی میزکارش میگذاشت .

در کره خروشچف دیگر اقیانوس وجود ندارد زیرا موشکها اقیانوس هارا طی میکنند و دیگر زمین و آسمانی وجود ندارد زیرا رسیدن انسان به ماه قریب الوقوع‌میباشد. گذشته از این میتوان همین کره‌را در چند لحظه فقط با چند بمب وبا فشار دادن چند دکمه نابود ساخت اکنون ثابت شده که در صورت بروز جنك ممکن است اثری از سرمایه داری و کمونیسم و حتـی انسان باقی نماند . و همچنین ثابت شده که سرمایه داری هم برای همیشه خود کشی نخواهد کرد و دول آن علیه یکدیگر واردجنك خواهند شد .

باستناد این دو حقیقت خـروشچف سیاست خودرا طرح کرد وخواستار همزیستی مسالمت آمیز یعنی همزیستی سرمایه داری باکمونیسم و همزیستی غرب با شرق شد .

(ناتمام)

همکاری دولت و بانك ملی در جلوگیری از تورم مؤثر بود

وضع اسکناس و اعتبارات بانك‌ملی ایران در پایان اسفند ماه سال‌گذشته

(ارقام بمیلیون ریال)	۱۳۳۶	۱۳۳۷	۱۳۳۸	۱۳۳۷ به ۱۳۳۶	۱۳۳۸ به ۱۳۳۷
اسکناس‌منتشره	۱۵٫۳۲۰	۱۷٫۳۲۰	۱۸٫۸۲۰	٪۱۳	٪۹
حجم پول در گردش	۳۱٫۳۸۷	۳۸٫۹۱۷	۴۵٫۱۸۱	٪۲۴	٪۱۶
وام بمردم	۷٫۸۱۲	۱۲٫۰۷۰	۱۵٫۵۲۷	٪۵۵	٪۲۹
وام بدولت	۴٫۱۴۱	۶٫۰۳۴	۴٫۷۵۰	٪۴۶	٪۲۱
وام بسازمانهای دولتی	۸٫۸۱۰	۱۲٫۷۷۸	۱۵٫۹۵۱	٪۴۵	٪۲۵
جمع وامهای دولتی	۱۲٫۹۵۱	۱۸٫۸۱۱	۲۰٫۷۰۱	٪۴۵	٪۱۰
جمع وامهای دولتی و خصوصی	۲۰٫۷۶۳	۳۰٫۸۸۱	۳۶٫۲۲۸	٪۴۹	٪۱۷

با وجود موفقیتی که اجرای‌سیاست ضد تورمی داشته است . اوضاع اقتصادی کشور هیچگونه تغییر یا تقلیلی را در شدت اجرای آن مجاز نمیدارد .

برای توسعه منظم اقتصاد کشور ورفاه عامه تشریك مساعی دولت و بانکها و بازرگانان و صاحبان صنایع با بانك ملی ایران در جلو گیری از تورم‌هنوز هم امری حیاتی است .

در اینجا لازم است یاد آور شود که تازمانیکه بانك مرکزی مقتدری شروع به عمل نکرده است اجرای سیاست اعتباری که لازمه حفظ‌مصالح اقتصادی کشور است مشکل میباشد چون بازرگانان میتوانند با استفاده از وام بانکهای مختلف با سرمایه ای خیلی بیش از قدرت مالی خود به فعالیت پردازند ، و چون هنوز امور بازرگانی حتی براساس آمار واطلاعات محدودی که‌موجوداست صورت‌نمیگیرد بالنتیجه زیاده روی در گرفتن‌اعتبار در مواردی ایجاد بحران و ورشکستگی میکند .

در عین حال سیاست محدودیت وامساك ، بدون نظارت دقیق و کامل بر دستگاه های بانکی کشور ، موجب کم شدن حجم معاملات بانك ملی ایران نسبت به جمع کل معاملات بانکی کشور گردیده است . بطوریکه‌نسبت براتها و وامهای بانك ملی ایران ، اعم از دولتی و بازرگانی ، بجمع‌براتها و وامهای اعطائی کلیه بانکها از ۷۲٪ در آخرسال ۱۳۳۷ به ۶۹٪ در آخر ۱۳۳۸ تقلیل یافته است ، در صورتی که فقط اعتبارات بازرگانی در نظر گرفته شود سهم بانك ملی ایران از ۵۰٪ در آخر ۱۳۳۷ به ۴۸٪درآخر ۱۳۳۸ تنزل کرده است .

با در نظر گرفتن کلیات مذکور، فعالیت های عمده اعتباری بانك را در سال ۱۳۳۸ میتوان بشرح‌ذیل خلاصه نمود :

۱- سیاست محدودیت و قطع‌اعتبار صرافان : در سال مورد گزارش. حتی الامکان از تجدید نظر در میزان اعتبارات دائم شرکت ها و بازرگانان و اعطای اعتبار باشخاص جدید خود- داری شد .

بعلاوه بشعب بانك دستور داده شد که چون تسهیلات اعطائی بانك برای امور تجاری و تولیدی است بـا اعتبار کسانی را که منحصرا یابعمده بامور صرافی اشتغال دارند تدریجا تقلیل داده و پس از تصفیه تسهیلات بطور کلی از انجام معاملات با آنها خود داری نمایند .

۲-کمك بصادرات : برای کمك به رفـع مشکـلاتی کـه صادرات خشکبار با آنها مواجه بود بشعب‌بانك اجازه داده شد که در مورد اخذتعهد فروش ارز از مشتری بمیزان دو برابر

بقیه در صفحه ۱۶

بقیه از صفحه ۶

از طرف دیگر اگر افزایش مقـدار پول در جریان بیش از حد متناسب باشد منجر بترقی سریع قیمتهاشده و نظم اقتصادی کشور را مختل خواهد نمود . سعی و کوشش بانك ملی ایران این بوده است که بـر حسب مقتضیات زمان بین دو هدف رشد و ثبات اقتصادی تعادل مناسبی ایجاد نماید تا حـد اکثر توسعـه اقتصادی توام با حد اقل ترقـی قیمتها میسر گردد .

پس از سه سال ثبات نسبی‌هزینه زندگی از نیمه دوم سال ۱۳۳۸ سیر قیمتها سرعت صعودی زیاد تـری بخود گرفت و برای حفظ ارزش‌پول لازم بود که دستگاه بانکی کشور سرعت افزایش حجم پول واعتبارات را محدود نماید . در خرداد ماه ۱۳۳۸ بانك ملی ایران تصمیم باتخاذ چنین سیاستی گرفت .بعلاوه چون تسهیلات اعطائی بانك باید منحصرا برای امور تجاری و تولیدی باشد لذا در آذرماه سال مورد بحث‌تصمیم گرفته شد که جهد بیشتری مبذول شود تا اعتبارات بانکی وسیله ای برای معاملات صرافها نباشد .

در عین حال بانك ملی ایران‌نهایت سعی و کوشش را داشته است کـه سیاست محدودیت وامساك دراعطاء اعتبارات تدریجی و با دقت واحتیاط و حسن تدبیر عملی شود تا موجب اختلال امور بازرگانی‌و رکوداقتصادی نگردد . موفقیت در این امر از آمار ذیل پیدا است : با آنکه‌افزایش سالیانه جمع کل اعتبارات از ۴۹٪ درسال ۱۳۳۷ به۱۷٪ در سال ۱۳۳۸ تقلیل داده شده است . اعتبارات بازرگانی از ۵۵٪ به ۲۹٪ تقلیل یافته است .

حتی در بین اعتبارات بازرگانی نیز کوشش شده است که سیاست محدودیت به صادرات و فعالیتهای تولیدی صدمه‌ای وارد نیاورد .در سال مورد گزارش سیاست کمك به توسعه صادرات بسط داده شدواز شهریور ماه ببعد تسهیلات خاصی برای صادرات - مخصوصا خشکبار- داده شد . همچنین از بسط وامهای صنعتی تولیدی خود داری نشده‌است و مبلغ این وامها در آخر اسفند ۱۳۳۸ ۷۰٪ بیش از رقم ماه مشابه سال قبل بود. در اینجا لازم است اضافه شود که چون وامهای صنعتی بطور متوسط پس از ۱۸ ماه برای بهره برداری حاضر میشوند باین جهت با توسعه سریعتر میزان کالای موجود اثر ضد تورمی داشته ، و همچنین در مرحله فعلی توسعـه اقتصادیات کشور این قبیل طرحها درآمدملی را سریعتر و بمقدار بیشتر بالا برده و زمینه را برای عملکرد صنایع بزرگ و سنگین بهتر آماده میکنند . اضافه بر ایـن وامـهای تولیدی ، مبلغ ۶۰۰ میلیون ریال نیز درسال مورد بحث ببانك توسعه صنعتی ومعدنی ایران داده‌شده‌است

در اینجا لازم میداند متذکـر شود که همکاری نزدیك بین دولت و بانك ملی ایران در اجرای سیاست جلوگیری از تورم موثر بوده است. در حالیکه نسبت افزایش اعتبارات بازرگانی از ۵۵٪ به ۲۹٪ در سال ۱۳۳۸ تقلیل داده شده نسبت مزبور برای اعتبارات دولتی از ۴۵٪ به ۱۰٪ تقلیل یافته است که با درنظر گرفتن ازدیاد اعتبارات شهرداریـها تقلیل سرعت افزایش وام خوددولت از این هم بیشتر است (۴۶٪ در ۱۳۳۷ ۲۱٪ در ۱۳۳۸) باکمال مسرت باید گفت که در نتیجه این همکاری با ارزش بوده است که اقتصـاد کشور موفق گردیده کارهای تولیدی و بازرگانی خود را در سطح عادی ادامه داده و در عین حال سرعت افزایش سطح قیمتها رااز ۱۶٪ در فروردین ۱۳۳۸ (نسبت بفروردیـن ۱۳۳۷) به ۴٪در اسفند ۱۳۳۸(نسبت باسفند ۱۳۳۷) تقلیل دهد .

انتظار پایان رسید

یخچالهای مارکت (MARQUETTE)

ساخت آمریکا باترانسفورماتور تقویت برق‌فابریکی که بابرق ضعیف بخوبی‌کار میکند باندازه‌های مختلف مدل ۱۹۶۰ وارد وبرای رفاه مصرف‌کنندگـان محترم باقساط طویل‌المدت به‌معرض فروش گذاشته شد .
نماینده انحصاری - شرکت تهرانشهر-خیابان‌سعدی
تلفن ۳۴۳۵۳ - ۳۰۲۱۱۵

۱-۵ آ-۷۸۹۰

قابل‌توجه پیمانکاران وصاحبان کارگاه‌های صنعتی

در حدود ۲۰۰ دستگاه موتور جوشکاری ۴۰۰ - ۴۵۰ - ۵۰۰- ۶۰۰ - ۸۰۰ آمپر دیزلی و بنزینی و کمپرسور های مختلف بروم وید - سی‌پی‌تی دیزلی لیستر - روستون - کاتر بیلارد ودور من و تراکتور و قطعات تراکتور کاتر بیلارد دی۴ دی۶ دی۷ دی۸ وآره- دیگهای اسفالت پزی سیار - بتونیر (میکسر) - غلطك - تریلی و اتومبیلهای بنز ومان و فورد ۱۰ چرخ دو دفرنسیال مدل ۱۹۵۵ دستگاه های مزبور اخیرا ازشرکت ملی نفت ایران خریداری شده ونقد و اقساط به فروش می رسد . برای اطلاعات بیشتر به خیابان داریوش - تجارتخانه ویکتور - اهواز تلفن ۴۵۲۲ مراجعه فرمایند . ۱-۵ آ-۷۱۴۳

مقررات ثبت نام ومواد امتحان

برای داوطلبان ورود بدوره‌های دکتری تاریخ وجغرافیا

دانشکده ادبیات از داوطلبان ورود بدوره دکتری تاریخ و دوره دکتری جغرافیا ثبت نام می کند برای ورود بدوره دکتری تاریخ ودوره دکتری جغرافیا داوطلب باید علاوه بر داشتن لیسانس تاریخ و جغرافیا در امتحانات ورودی زیر توفیق حاصل کند .

۱- ترجمه و تفسیر یکی از متون تاریخی و جغرافیائی بزبان عربی و بیکی از زبان های فرانسه - انگلیسی - آلمانی - روسی .

۲- نوشتن یك مقاله به فارسی راجع بیکی از مسائل تاریخی یا جغرافیائی در حدود یکی از شهادتنامه های اجباری دوره لیسانس .

۳- گذراندن امتحان شفاهی (اطلاعات عمومی تاریخی یاجغرافیائی) در حدود لیسانس .

داوطلبان ورود بدوره دکتری تاریخ و دوره دکتری جغرافیا می توانند از تاریخ سه شنبه پانزدهم شهریور ماه الی چهار شنبه بیستم مهرماه ۱۳۳۹ صبح از ساعت ۸تا ۱۲ به اداره دفتر دانشکده ادبیات مراجعه وبرای شرکت در امتحانات ورودی دوره دکتری مربوط نام نویسی نمایند .

مدارك ثبت نام .

الف - عین رونوشت مصدق لیسانس در رشته تاریخ و جغرافیا
ب - عکس ۴×۶ دو قطعه
ج - رونوشت شناسنامه یکبرك
د - برك حسابداری دائر بپرداخت حق امتحان ورودی
هـ - تنظیم وامضاء تقاضانامه

۴- شاگردان اول‌دوره لیسانس دانشکده ادبیات تهران که‌داوطلب ورود بدوره‌دکتری‌هستندفقط بایددرامتحان‌زبان‌خارجه (ترجمه‌وتفسیرمتن) شرکت کنند ودر صورت قبول شدن درهمین یك امتحان حق خواهند داشت در دوره دکتری مربوط نام نویسی و تحصیل نمایند .

۱-۳ آ-۸۲۸۰ رئیس اداره دفتر دانشکده ادبیات - دکترحقوقی

کوکاکولا موجد دوستی وصمیمیت است

در روزهای آفتابی درگوشه‌ای خلوت نشستن و با دوستی صحبت کردن چقدر شیرین و دلچسب است بخصوص اگر این شیرینی با فرح وانبساطی که از نوشیدن کوکاکولا ایجاد میشود توام باشد .

در دو اندازه مناسب

معرف اهل سلیقه

در انجمن های محلی شهر

انجمن محلی جنوب شهر از سرگردانی اطفال درکوچه‌ها جلوگیری میکند

درپارك جنوب شهر کلاس‌های درس احداث شده

واطفال و بانوان از استخر استفاده میکنند

روز گذشته دومین جلسه انجمن محلی بخش ۱۵ در پارك جنوب شهر واقع در میدان غار با حضور خانم نصر وعده‌ای از اعضای انجمن تشکیل شد .

درا این جلسه نامه‌ای باداره کل فرهنك استان و سازمان تندرستی و تربیت بدنی نوشته شد در این نامه تقاضا شده است که در تعطیلات پابستان باطفال اجازه داده شود تا از حیاط و ورزشگاه های دبستان های جنوب شهر استفاده نمایند .

بنظر انجمن این امر از سرگردانی اطفال در کوچه ها ومحلات جنوب شهر جلو گیری میکند .

در این‌جلسه‌تصمیم گرفته‌شدتااز شهردارتهران دعوت‌شود که رسما پارك جنوب شهر را افتتاح نماید این پارك اکنون به صورت یکی از بهترین گردشگاه های شهر در آمده است .

پارك جنوب شهر

ازچندی پیش در ضلع‌جنوبی دروازه غار شهرداری تهران گورستانی را به پارك تبدیل کرد و در این کارانجمن های محلی و مامورین برزن ۱۵ نقش موثری داشتند .

اکنون این محل مورد استفاده عموم واقع شده و اهالی جنوب شهر ساعات بیکاری خودرا در آن محل میگذرانند .

کلاسهای درس

در پارك جنوب شهر چندکلاس مبارزه بابیسوادی تشکیل شده و بانوان نیکوکار در آن به تدریس میپردازند هر روز عده‌ای از بانوان بیسواد محل برای ثبت نام به پارك مراجعه و خود را آماده کسب سواد مینماید .

استخر شنا

در این پارك استخر بزرگی نیز ساخته شده و در ساعات معینی زنان و کودکان جنوب شهر از آن استفاده میکنند .

مربیان مربوطه دائما برامور استخر نظارت وسر اطفال و جوانان بورزش گرم میشود .

رختشویخانه

در این انجمن گفته شد که مشکل‌بزرك ساکنین محلات جنوبی شهر عدم دسترسی به آب و رختشویخانه است و چون اجتماع زنان در کنار خیابان وضع درستی نداشت بدین لحاظ مامورین شهرداری و برزن ۱۵ اقدام به تاسیس یك رختشویخانه در این پارك نمودند که بعد از این مورد استفاده واقع‌خواهد شد .

درشمالغرب تهران

از برق‌گرمابه ومزاحمت مشروب‌فروشی گفتگو شد

جلسه انجمن محلی عمران و آبادی شمالغرب اقصی بریاست‌آقای سرهنك طباطبائی وکیل وبا حضور آقایان ـ علاءالدین گلستانه ـعلامه‌ـ میر فخرائی ـ غفاری ـ طبیب زاده ـ سرهنك ملك مرزبان نقشی ـ بحرالحسینی ـ نظری ـ دکتر کریم الهی ـ محمود زاده ـ دکتر مهدوی یوسفی ـ ناظمی در منزل آقای طبیب زاده تشکیل شد آقای غفاری گزارش هفتگی انجمن را قرائت نمود وی اعلام کرد که شکایات زیادی از طرف اهالی بانجمن رسیده است که در آن از وضع برق و روشنائی اظهار نارضایتی شده است و در این موقع دستور نخست وزیر در مورد اسفالت خیابان های ۲۹ اسفند کارون ـ طوس ـ آذربایجان ـ نواب باطلاع اعضای انجمن رسید ..

این دستور بشهرداری تهران برای شروع اسفالت خیابان های مزبور صادر شده است .

در جلسه انجمن از وضع گرمابه محل نیز گفتگو شد و انجمن تصویب کرد تا موضوع را به سازمان بازرسی شاهنشاهی احاله نمایند ساکنین شمالغرب‌اقصی‌از انجمن‌تقاضا کردند که‌اقدامات خودرابرای‌تعطیل یك مغازه مشروب فروشی که اخیرا در محل دایر شده شروع نماید .

درشورای برزن

مالکین شکایت میکنند

جلسه هفتگی شورای همکاری با برزن ۱۳ بریاست تیمسار قریب و باحضور آقایان حاج مظاهری . حاج تقوی . ابوالقاسم‌سرمد .چنگیزی وفاجو . قاضی زاده.حاج اسلامی چوبین . جلال‌احمد خانلو تشکیل شد .

در این جلسه عده‌ای از ، الکین محل شکایت کردند که در آمد شهرداری عوارض خیابان هائی را که اسفالت نیست‌مطالبه میکند این موضوع از طرف اعضاء به برزن مربوطه تذکر داده شد.

دراین جلسه در باره لوله کشی محل گفتگو شد واعضای‌شورا تصمیم گرفتند که موضوع را در سازمان آب دنبال نمایند .

درشورای برزن ۲۰

از شهرداری دعوت‌کنید تارسیدگی کند

جلسه شورای همکاری با برزن بیست بریاست آقای حاجی راه‌پیما وباحضورآقایان‌دکترپارسا،احمدی ـاردبیلی‌ـاحمدیان‌ـمعتمدالسادات‌ـ جهانی‌ـ خلیقی ـ دادبین ـ بهار دوست ـ اخلاقی تشکیل شد .

آقای جهانی گفت خیابان رباط کریم کم آب است به سازمان آب مراجعه کردیم‌میگویند اعلان خواهیم داد آقایان اعلان که برای‌مردم آب نمیشود ا شورا تقاضا میکنم ترتیبی بدهد تا لااقل در رباط کریم چند شیر فشاری نصب نمایند وضع موجود مردم ناراحت کننده است .

شهردار بیاید

آقای جهانی در این موقع گفت آقایان دعوت نمائید تا آقای شهردار از این محل دیدن کند مردم قطع دارند که شهردار فورا دستور حفر چاه عمیق خواهد داد شورا تصمیم گرفت که از آقا ی شهردار برای بازدید این محل دعوت نماید .

درامامزاده حسن

آقای معتمدالسادات گفت امامزاده حسن هم با کمبود آب مواجه است هر یکماه یکبار مخلوطی از کثافتی آلوده به آب می‌آید مردم ناچار هستند که از این آب بخورند این امر بهداشت مردم را با خطر روبرو ساخته است .

وی در خاتمه از شورا تقاضا کرد تا کار قلعه را دنبال نماید و تاکید نمود که اکنون منازل‌اطراف قلعه نیز در خطر است و دوشیزگان بفساد اخلاق تهدید میشوند .

آقای معتمد افزود که بیائید یکروز دسته جمعی به تمام‌مقامات مراجعه کنیم و مصرا تقاضای انتقال قلعه را بنمائیم .

در این جلسه اعلام شد که بمناسبت عید اضحی و تشریف فرمائی شاهنشاه آقای حاجی راه پیما جشن بزرگی برپا میسازد و رجال و نمایندگان در آن جشن شرکت مینمایند و از شورا تقاضا شد که در این جشن موضوع قلعه را مطرح و از آن نتیجه بگیرند .

درانجمن محلی شهباز

دیوارکشی زمینهای مخروبه خیابان شهباز مورد بحث قرارگرفت

جلسه انجمن محلی شهباز باحضور هیئت مدیره و اعضاء آن درمحل دائمی انجمن بریاست آقای مجسن ساعی تشکیل گردید . در این جلسه از طرف دبیر انجمن از اقداماتیکه راجع به دیوار کشی زمینهای مخروبه خیابان شهباز و همچنین پلیس‌راهنمائی برای ایستگاه سپهر بعمل آمده بود شرحی بیان و سپس ازطرف رئیس انجمن از خدمات‌صادقانه روسای کلانتری ۱۶و ۱۴ و ۱۸ که‌هریك بنوبه خود تا آنجا که مقدور بوده سبب رفاه اهالی را فراهم‌آورده اند بیاناتی ایراد گردید که مورد تائید انجمنیان واقع شد سپس بر حسب تقاضای یکی از اعضای هیئت مدیره قرار شد جلسات انجمن بجای شبهای چهار شنبه شبهای سه شنبه تشکیل گردد .

بین وزارت بهداری و بهداری شهرداری اختلاف نظر پیدا شده

مدتی است که بین‌وزارت‌بهداری و بهداری شهرداری تهران برسر نحوه اجرای تبصره ۲۷ از ماده ۵ قانون متمم بودجه سال ۱۳۳۸ یعنی ده در صد از وصول عوارض که شهرداری برای امور بهداشتی در اختیار وزارت بهداری قرار میدهد و همچنین در مورد امور بهداشتی پیشه‌وران اختلاف وجود دارد .

خبرنگار ما امروز کسب‌اطلاع کرد که برای خاتمه دادن باین نوع اختلافات و روشن شدن وظایف اداره کل بهداری شهرداری ازحیث نظارت در امور بهداشتی پیشه‌وران روز دوشنبه هفته جاری کمیسیونی در شهرداری تهران تشکیل خواهد شد .

دراین کمیسیون آقایان‌شیرخانی، دکتر بهشتی مدیر کل بهداری شهرداری ، گودرزی مدیر کل امور اداری شهرداری ، سرهنك حقیقی مدیر کل فنی شهرداری . سیرنك رئیس اداره‌حقوقی‌شهرداری، دکتر موید رئیس بهداشت استان دکتر بهرمان مدیر کل معاونت عمومی وزارت بهداری ،خطیبی‌مدیر کل حسابداری وزارت بهداری شرکت خواهند کرد تادرموردنحوه اجرای تبصره‌فوق‌و نظارت در امور بهداشتی پیشه وران تصمیم نهائی اتخاذ گردد .

لطفا یادداشت فرمائید

امشب

برنامه تلویزیون ایران

ساعت ۶٫۰۰ ـ تدریس زبان‌آلمانی

ساعت ۶٫۳۵ ـ برنامه خرد سالان مخصوص اطلاعات کودکان .

ساعت ۷٫۰۰ ـ برنامه‌باستانشناسی

ساعت ۷٫۳۰ برنامه‌بانوان .

ساعت ۸٫۰۰ـ برنامه هنر های زیبا .

ساعت ۸٫۳۰ ـ اخبار

ساعت ۸٫۴۵ ـ جام جهان‌نما

ساعت ۹٫۰۰ ـ برنامه هنرهای زیبا .

ساعت ۹٫۳۰ ـ داستانی از مشرق زمین .

ساعت ۱۰٫۰۰ ـمسابقه‌هوش .

ساعت ۱۰٫۳۰ ـ فیلم .

ساعت ۱۱٫۰۰ ـپایان برنامه .

کلاس کارآموزی ماماها

•از چند روز پیش کلاس کار‌ـ آموزی ماماهای محلی شمیران در بهداری این شهرستان تشکیل گردیده ودراین کلاس‌عده‌ای ازپزشکان‌بهداری ورئیس قسمت پرستاری اداره‌بهداشت وهمچنین خانم «کر»مشاور آمریکائی کلاس پرستاری تدریس میکنند . فیلمهای بهداشتی نیز همه هفته‌بطور مرتب برای مراجعین بهداری‌شمیران نمایش داده میشود .

نامه پدر ومادر دوشیزه ژاله زابلی

جناب آقای مسعودی مدیر محترم جریده شریفه اطلاعات

محترما بعرض میرسانیم از آنجائیکه آن موسسه محبوب ومحترم ناجی درماندگان درهر مورد میباشد و بهمین مناسبت نیز با توصیه و تقاضای انجمن همکاری خانه و مدرسه دبستان دولتی سروش تحت لوا وبزرگواری آنجناب واقع شده‌ایم که فرزند یازده ساله اینجانبان ژاله زابلی را که بنهایت به بیماری قلبی مبتلا وپس از معالجات مقدماتی لازم در تهران و بستری بودن مدتها دربخش قلبی بیمارستان پهلوی نتیجه مایه نگردیده وطبق تجویز پزشکان درجه یك که مدارك آن نیز تقدیم میگردد بایستی معالجه قطعی باعمل جراحی واستفاده از قلب مصنوعی در یکی از کشور های اروپائی انجام گرددکه این قسمت نیز بطورکلی از استطاعت اینجانبان خارج میباشد لذا ضمن اظهار تشکر از محبت نوع پرورانه آنجناب که موافقت فرموده‌اید بکمك موسسه اطلاعات به انگلستان أعزام گردد قبولی خودمانرا ازهر لحاظ اعلام‌و موفقیت موسسه اطلاعات‌راکه هدفی‌جزخدمت باجتماع و کشور ندارد از خدای متعال خواهانیم .

ملوك فروزنده ـ ناصر زابلی

کمك دانشجویان ایرانی مقیم فرانسه ودوستان فرانسوی آنها بزلزله زدگان لار

دانشجویان ایرانی مقیم فرانسه ودوستان فرانسوی آنها طی‌نامه‌ای بروزنامه اطلاع دادند که مبلغ ۲۳۰۴۰ ریال برای کمك بزلزله‌زدگان لار بجمعیت شیروخورشید سرخ ارسال داشته‌اند.

این وجه بنام دانشجویان ایرانی مقیم فرانسه ودوستان فرانسوی آنها وسیله آقایان معیلی، حاجی علیلو، خوشنویس، ترکیان، قاضی، اوصیا وقائم‌الصاحی فرستاده شده‌است.

امروز جمعیت شیروخورشید سرخ اطلاع دادکه وجه مزبور به صندوق جمعیت واصل شده است.

ده روز مهلت بصاحبان مهمانخانه‌ها ورستورانها

ظهر امروز در دفتر آقای اتابکی وزیر کشور کمیسیونی با شرکت آقایان ذوالفقاری شهردار تهران‌ـ امیر علائی مدیر عامل مهمانخانه های بنیاد پهلوی ـ دکتر هنجنی مدیر کل امور شهرداریها درباره رسیدگی به طرح‌جدید عوارض‌هتل ها و مهمانخانه ها تشکیل گردید در این کمیسیون که بیش‌از سه ربع ساعت بطول انجامید مقررشد که طرح مزبور برای صاحبان مهمانخانه ها فرستاده شود و اگر آنها اعتراضی نسبت باین طرح دارند در ظرف ده روز اعتراض خود را بوزارت کشور بدهند اعتراض آنا ن‌اگر وارد بود در طرح جدید تجدید نظر خواهد شد ودر صورتی که اعتراضات واردنبود طرح‌مذکور مورد تصویب و اجرا خواهد شد.

قطعه «درود بایران» درلندن نواخته شد

قطعه «درود به ایران» جالبترین قسمت یك رسیتا ل ویلن بود که روز سه‌شنبه گذشته توسط آقای لئوپولد آواکیان هنرمند معروف ایرانی در تالار «ویگمور» لندن اجرا شد .

وی اولین باری بود که در بریتانیا باجرای برنامه ای پرداخت .

این قطعه توسط «هنری کاول» امریکائی پس از مسافرتی که‌بعنوان مشاور رادیو تهران بایران نموده بود ساخته شده و به آقای آواکیان تقدیم گردیده است .

آ ـ ۸۸۸۲

DAVUM EXPORTATION
Compagnie de Vente de Produits Métallurgiques
96 Rue Amelot Paris (France) - Tél. Roq. 66-10
Câbles : Davumex Paris - Telex : Paris 21.988
concessionnaire de la vente à l'exportation de produits des sociétés :
SIDELOR - DILLING - SOLLAC - H.A.D.I.R.
C.A.F.L. - ALLEVARD

VALOR
Société de Vente d'Aciers Lorraine
17 Rue de Surène Paris (France) - Tél. Anj. 18-40
Adr. Télégr. Ventacier Paris 8 - Télex : Ventacier 20.036
agence de vente de :
DE WENDEL & Cie, Société Anonyme
SOCIÉTÉ DES FORGES DE GUEUGNON
SOCIÉTÉ THIONVILLOISE DE CIMENTS
S.A. DES CIMENTS PORTLAND DE LORRAINE

SOLONOR
16 Boulevard Malesherbes Paris (France) - Tél. Anj. 39-04
Télex : Knutelor Paris 20.827
agence exclusive de vente à l'exportation de la :
SOCIÉTÉ MÉTALLURGIQUE DE KNUTANGE

SOCIÉTÉ MÉTALLURGIQUE DE NORMANDIE
16 Boulevard Malesherbes Paris (France) - Tél. Anj. 43-25
Adr. Télégr. : Normetal Paris

LONGOVICA
Compagnie Nouvelle Métallurgique d'Importation et d'Exportation
7 Rond-Point Bugeaud Paris (France) - Tél. Pas. 35-39
Adr. Telegr. : Longovica Paris - Télex : Longovica Paris 20.670
agent exclusif de vente à l'exportation des produits sidérurgiques de la :
SOCIÉTÉ LORRAINE-ESCAUT

SOVEDA
18 Rue de la Ville l'Evêque Paris (France) - Tél. Anj. 56-46
agence exclusive à l'exportation de :
USINOR-SOCIÉTÉ DE CONSTRUCTION ET DE GALVANISATION DE MONTATAIRE
S.A. DES FORGES ET ACIÉRIES DU SAUT-DU-TARN

SOVEPRO
Société de Vente de Produits Industriels Minerais et Métaux
22 Rue de Courcelles Paris (France) - Tél. Bal. 10-40
Adr. Télégr. : Soveprodin Paris - Télex : Chiers Paris 20.016
agence exclusive de vente pour les produits fabriqués par les usines de la :
SOCIÉTÉ DES HAUTS-FOURNEAUX DE LA CHIERS

vente à l'exportation
GROUPEMENT PROFESSIONNEL DES SOCIÉTÉS DE VENTE À L'EXPORTATION DES USINES SIDÉRURGIQUES FRANÇAISES
1 RUE PAUL CÉZANNE PARIS 8e

آ ـ ۸۹۴۲

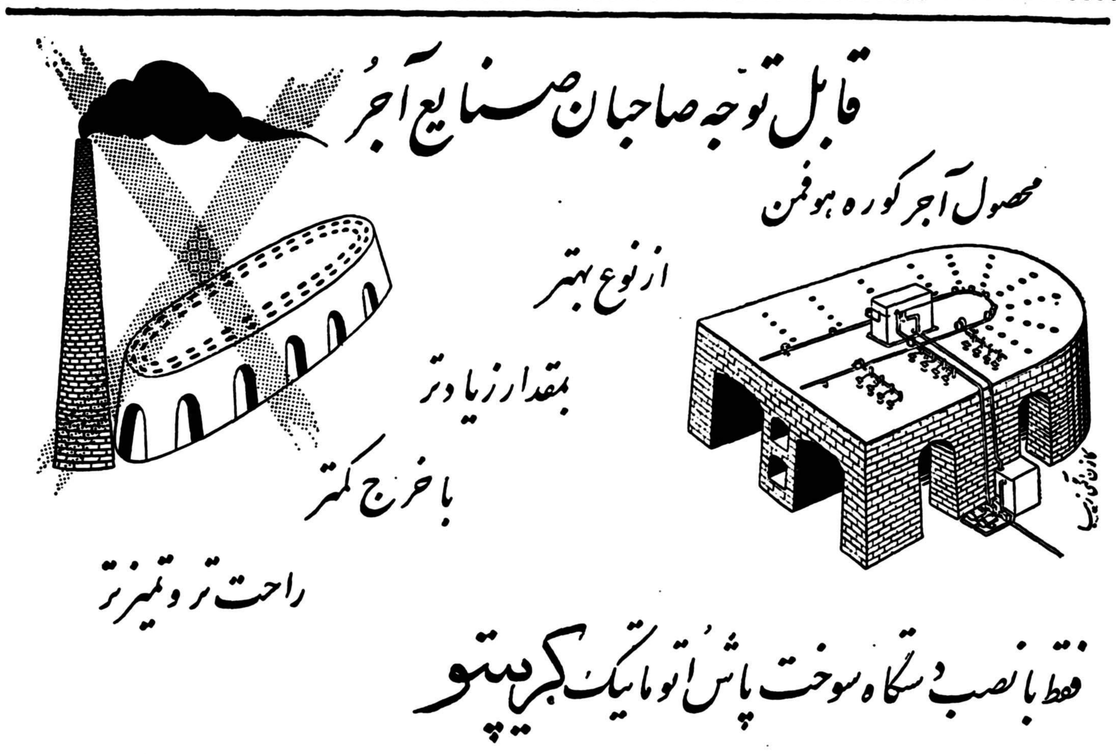

CRYPTO IMPULSE FIRING SYSTEM

ساخت سوئد بدست میآید.

با نصب هواکش قوی صنعتی ارتفاع دودکش کوره به ده متر تقلیل مییابد و میزان کشش آن در همه حال یکسان است. برای کسب اطلاعات راجع بکلیه ماشین آلات آجرسازی از خاک کن خودکار تا انبار آجر به :

شرکت سهامی فنون

خیابان ویلا ـ شماره ۱۰ ـ تلفن ۶۳۵۶۶ و ۶۴۷۰۰ مراجعه فرمائید

دفتر فنی شرکت سهامی فنون اطلاعات متخصصین خارجی ونتیجه چهار سال تجربه خود را در اختیار شما میگذارد .

آ ـ ۸۸۴۲

رئیس ادارهٔ دامپزشکی خوزستان گفت :

۸هزار اسب تلفات طاعون اسبی درخوزستان است

تاکنون فقط پنجهزار واکسن برای مبارزه بااین بیماری دامی تهیه شده

بیماری طاعون اسبی بهیچوجه قابل سرایت بانسان نیست

خبرنگار ما از اهواز گزارش میدهد چند روز قبل آقای دکتر رضا محتشمی رئیس‌اداره‌دامپزشکی استان خوزستان که باتفاق تیمسار دکتر ایزد پناه سرپرست امور دام‌و آقای‌دکتر ارشدی رئیس اداره‌کل دامپزشکی برای رسیدگی و مطالعه درباره بیماری طاعون اسبی بکلیه مناطق آلوده مسافرت کرده بودبه اهواز بازگشت .

مشارالیه پس از بازگشت اظهار- داشت ضمن بررسی هائیکه درباره تعداد تلفات بیماری طاعون اسبی بعمل‌آمد طبق اظهار دامداران‌معلوم شد که‌تاکنون بیش از ۸ هزارراس اسب و قاطر از دامداران استان خوزستان بر اثر ابتلای به بیماری طاعون اسبی سقط شده است .

در بعضی نقاط اسبهائی وجود داشته که بیش از سه الی‌پنجهزار تومان بهای آن‌بوده و بر اثر این بیماری سقط شده است . آقای دکتر محتشمی افزود چون این بیماری تاکنون در ایران سابقه نداشته است باینجهت تهیه واکسن لازم جهت جلوگیری از شیوع آن بین اسبها دچار اشکال گردیده و تاکنون بافعالیتهائی که انجام‌گرفته تعداد پنجهزار «دوز» واکسن تهیه شده که دو هزار عددآن‌به‌استانهای کرمانشاه و مناطق مرکزی‌ارسال گردیده است . در باره عامل‌مولد این بیماری دامی‌آقای‌دکترمحتشمی اظهار داشت عامل مولد بیماری طاعون اسبی بدون شك ویروسهای متعددی استکه در دامهای مبتلا اثرات مختلفی دارد همچنانکه در اسبهای مبتلا به این بیماری‌بانواع گوناگون ظهور میکند مثلا بعضی از اسبهای مبتلا به طاعون اسبی بفاصله ۴۸ ساعت و بعضی هم طی مدت چهار یا پنج روز سقط‌میشوند

رئیس اداره دامپزشکی‌خوزستان درباره سرایت بیماری طاعون اسبی به‌انسان اظهار داشت این بیماری بهیچوجه قابل سرایت‌بانسان نیست وفقط اسب و قاطر مبتلا میشوندو بندرت الاغ هم ممکن است باین بیماری مبتلا شود .

تاسیس و افتتاح باشگاه لاینز در اصفهان

خبرنگار ما در اصفهان مینویسد چند روز قبل باشگاه «لاینز» اصفهان طی مراسمی با حضور آقایان اکبر میرزا مسعود «صارم الدوله» محمدی فرماندار ، تمیسار سرتیپ علوی‌فرمانده مرکز توپخانه ،روسای دوائر دولتی و جمعی از محترمین و معتمدین شهر افتتاح شد در این مراسم آقایان فرماندار و «ناشر پاندول» نماینده باشگاه لاینز مرکزی‌و مهندس مستشار در باره هدف تاسیس این باشگاه مطالبی بیان داشتند وهیئت رئیسه افتخاری و اصلی وهمچنین هیئت موسس آن تعیین‌گردید ضمنا همچنانکه در عکس بالادیده میشودنشان‌باشگاه لاینز بسینه‌اعضای باشگاه نصب شد .

سی‌هزار ریال عطیه ملوکانه

بوالدین سه‌قلوهای مشهدی تسلیم‌شد

از مشهد خبرنگار ما مینویسد چندی قبل رنی بنام رقیه ساکن‌یکی از قراء نزدیك مشهد که حامله بود سه قلو زائید و چون‌والدین سه قلوها بضاعت مالی نداشتند باینجهت از طرف شاهنشاه مبلغ سی هزار ریال برای کمك بخانواده سه قلو ها اعطاء گردید و این مبلغ چند روز قبل باحضور والدین سه قلو ها در استانداری‌خراسان بوسیله آقای دادور استاندار به آنها تسلیم شد .

در عکس بالا مادرسه قلو ها عطیه ملوکانه را از آقای استاندار دریافت میکند .

اجناس قاچاق درصحرا

از سقز خبرنگار ما مینویسد چند روز قبل عده‌ای از مامورین ژاندارمری سقز هنگام گشت در اطراف قریه «بوین علیا» واقع در ۳۸ کیلو متری سقز مقدار زیادی اجناس قاچاق بی صاحب از قبیل پارچه ، صابون و چای و سیگار خارجی کشف کردند .

اجناس مکشوفه طی صورتمجلس تحویل اداره گمرك سقز شد وبرای دستگیری قاچاقچیان اقدام گردید.

قهرمانان دوچرخه‌سواری

چند روز قبل مسابقات دوچرخه - سواری ۱۵۰ کیلو متری مشهد زیر نظر هیئت دوچرخه سواری‌خراسان با شرکت جمعی از دوچرخه سواران این شهرستان انجام شد ودر نتیجه آقایان صفری -آراسته -خالق‌پناه- شیخ -رخ فروز و عرفانیان به‌مقام قهرمانی رسیدند و جوائز خود را دریافت داشتند .

چند خبر خلاصه از شهرستانها

بارندگیهای مفید

تربت‌جام - براثر بارندگی های پی‌درپی‌اخیر وضع کشاورزی درتربت‌جام رضایت‌بخش شده است .

مبارزه با مواد مخدره

تربت‌جام - از طرف فرمانداری تربت جام به کلیه بخشداریها و مقامات انتظامی تابعه این شهرستان دستور داده شده اسمه که‌با امرخرید و فروش موادمخدره‌شدیدا مبارزه گردد .

کشف مواد مخدره

بابل - طی بازرسی که مامورین مبارزه با موا دمخدره بابل ا زمغازه و منزل سیف‌اله رضائی وسید علی صادقزاده دو نفر از اهالی فریدونکنار بعمل آوردند مقدار زیادی تریاك ، موخته ، شیره و حقه‌وافورکشف شد و متهمین دستگیر گردیدند .

وعده‌های فرماندار

تربت‌جام - آقای درخشان فرماندار تربت جام جهت ایجاد گرمابه‌و غسالخانه وتامین آب آشامیدنی بخش جنت‌آبادازتوابع تربت جام‌به اهالی‌بخش مزبوروعده مساعدت داد .

کمك بزلزله‌زدگان لار

بندر پهلوی - براثر فعالیت های آقای سرگرد بردبار رئیس شهربانی بندرپهلوی مبلغ قابل توجهی جهت کمك به‌زلزله زدگان لار جمع آوری شده است .

ساختمان کازینو روباتمام است

بابلسر - باشروع فصل گرمایلاقهای کنار دریای‌بابلسر آماده پذیرائی قرار خواهد گرفت .

میگردد ضمنا ساختمان کازینو اینمنطقه نزدیك باتمام‌امکانات بزودی‌مورداستفاده

درانتظار انجام وعده

گرمه جاجرم چندی قبل آقای افضلی‌کفیل بخشداری جاجرم وعده‌داد که دونفر بهدار جهت‌بهداری جاجرم استخدام شود.اهالی درانتظار انجام این وعده می‌باشد .

برنده جام پیروزی

رشت درمسابقه نهائی‌فوتبال‌دوره اول دبیرستانهای رشت که‌بین دبیرستانهای اسلامی وهنرستان صنعتی انجام شد دبیرستان اسلامی پیروز شدوبرنده جام پیروزی گردید .

سرقت اثاثیه منزل

مرودشت ازمنزل آقای دکتر خاوری یکی‌از پزشکان مرودشت مقدار زیادی لباس واثاثیه که‌معادل پنجاه هزار ریال ارزش داشت بسرقت رفت . جریان بژاندارمری مرودشت اطلاع داده‌شد وهم‌اکنون برای‌دستگیری سارق یاسارقین فعالیت میشود .

جلوگیری از بازار سیاه چای

لنگرود اخیرا برگهای سبزچای کشاورزان کومله‌ازتوابع لنگرود که پس‌از تکمیل ظرفیت کارخانه‌ها دربازار سیاه بفروش میرسید وسیله‌مامورین سازمان چای خریداری میشود وبااین ترتیب ازایجادبازارسیاه چای‌جلوگیری میگردد .

تحویل اتومبیل جیپ

فومنات ازطرف وزارت دادگستری یکدستگاه اتومبیل جیپ‌بدادگستری شهرستان فومنات تحویل گردید

کمك بزلزله‌زدگان لار

سقز حادثه اسفانگیززلزله لار مردم سقز رااندوهناك کرده وبهمین جهت اهالی مبالغی به‌حساب مخصوص بانك ملی این شهرستان پرداخت میکنند تاجهت کمك بمردم آسیب‌دیده لار بمصرف برسد .

پزشك میخواهند

آران‌کاشان درآران کاشان که‌دوازده هزار نفر جمعیت دارد پزشك‌و بهداره وجود ندارد .اهالی درانتظار اعزام پزشك باین منطقه‌می‌باشد .

درگذشت یك روحانی

سقز آقای شیخ‌عبداله فقیهی که‌یکی ازروحانیون‌مورد توجه مردم سقز بود درسن شصت‌وچهار سالگی بعلت بیماری قلبی درگذشت .

بازدید از دبیرستان و دبستان

رامسر آقای معرفت‌مدیر کل بازرسی وزارت فرهنك باتفاق آقای بزرگزاده رئیس فرهنك شهسوار ازدبیرستان اردیبهشت‌رامسر ودبستان بیهقی رمك بازدید کرد .

دونفر نماینده میخواهند

فومنات اهالی فومنات میگویند این‌شهرستان دارای یکصدو هشتادودو هزار نفر جمعیت است تقاضا داریم برای فومنات دونفر نماینده درمجلس شورای ملی منظور گردد .

رسیدگی بشکایات کشاورزان چایکار

فومنات چون کشاورزان چایکار فومنات از طرز خریدبرك سبزچای ناراضی بودند آقای‌استرآبادی رئیس سازمان چای شمال بفومنات واردشدو پس‌از رسیدگی بشکایات کشاورزان دستوراتی به‌کارشناسان کارخانجات چای صادر نمود .

وعدهٔ فرماندار

تویسرکان آقای غضنفری‌فرماندار تویسرکان از قریه سید «شهاب»از توابع این شهرستان بازدید کرد وبرای انجام خواسته‌های‌اهالی قریه مزبور مبنی برتامین آب آشامیدنی وعده مساعدت داد .

افتتاح مرکز مطالعات معلمین

کرمان مرکز مطالعات معلمین کرمان طی‌مراسمی بنام شاهنشاه بوسیله آقای مزینی مدیر کل فرهنك استان افتتاح گردید .

درانتظار برق شبانه‌روزی

رودسر باآنکه موتور مولد برق جدید رودسر نصب گردیده معهذا تاکنون موتور مزبور روشن نشده‌است اهالی انتظار دارند مولد برق‌جدیداین شهرستان روشن شودتا برق‌شبانه روزی این‌منطقه تامین گردد .

کشف ۹۰گرم تریاك

کرمان طی‌بازرسی که‌مامورین ژاندارمری «ماهان »ازتوابع کرمان از منزل برادران قاضی‌زاده بعمل آوردند تعداد نودگرم تریاك کشف و ضبط گردید ومتهمین دستگیر شدند .

رسیدگی بوضع عمومی

پهلویدژتیمسارتوماج نماینده مجلس شورای ملی برای بازدید حوزه‌دشت گرگان به‌پهلویدژ وارد شد وبوضع عمومی این‌منطقه رسیدگی کرد .

انتخاب نایب رئیس ومنشی

تربت جام جلسه شورای شهرستان‌تربت جام که‌درسالن فرمانداری تشکیل شدوآقایان فریور بسمت نایب رئیس وشهیدی و خسروان بسمت منشی شورای شهرستان انتخاب شدند .

گرمابه‌ای ایجاد میشود

گرمه جاجرم اخیرا بوسیله آقایان محمودیان وجلالیان دونفرازاهالی گرمه گرمابه مجهزی دراینمنطقه ایجاد میگردد .

کنفرانس کدخدایان

تربت جام آقای درخشان فرماندار تربت جام در کنفرانس کدخدایان قراء تابعه تربت جام که‌دربخش جنت‌آباد تشکیل شده‌بود شرکت کرد و بمنظور آشنائی بیشتر کدخدایان بوظایف محوله بیاناتی ایراد نمود .

درحوض آب خفه شد

کاشان زهرا دختر هشت ساله احمد حبیب ساکن کوی ملك آبادکاشان در حوض منزل مسکونی خود افتاد وخفه گردید جنازه زهرا پس‌از انجام تشریفات قانونی بخاك سپرده شد .

برائر طغیان رودخانه

۱۵۰ راس گوسفند را آب برد

این عادت همیشگی روخانه «کال شور» است که هر چند مدت یکبار ناگهان طغیان کند و بمردم قراء اطراف سبزوار خساراتی وارد آورد ....

دو روز قبل هم که در ارتفاعات اطراف‌بارندگی شدیدی‌رویداد این رودخانه طغیان کرد و کف بر لب آورد و این‌بارخسارت‌طغیان‌رودخانه متوجه دو چوپان بینوا گردید زیرا آنروز ۱۵۰ راس از گوسفندان چوپانهای مزبور هنگام عبور از رودخانه «گل شور» طعمه امواج شدند و آب رودخانه گوسفندان را با خود برد .

تجدید انتخاب هیئت مدیره

زندانیان‌شهرضا ازرادیو استفاده‌میکنند

چند روز قبل برای تجدیدانتخاب هیئت‌مدیره‌انجمن حمایت اززندانیان‌شهرستان شهرضا مراسمی در محل دادسرای‌این‌شهرستان برگزارشدوبااخذرای‌آقایان‌محمد اسماعیل‌نعیم ،مرادعلی‌حمیدی،محمدحسین‌حریری،حبیب‌اله مشگی -حسن‌مرتضوی-محمدرضااعتدالی‌ویداله‌ابراهیمی بست اعضای هیئت مدیره وبازرسان جدید انجمن انتخاب گردیدند . ضمنا دراین مراسم طی گزارشی باطلاع‌حضار رسید که‌درسال گذشته ازمحل اعتبارات انجمن تعدادی تختخواب چوبی برای زندانیان تهیه شده و آقای رمضان سودائی یکی از نیکوکاران این‌شهرستان‌نیز یکدستگاه رادیو وبلند گوبزندانیان اهداء کرده‌است .

گاو لگدپران

طبق گزارش خبرنگار ما درشهر ری‌دوروز قبل نجفعلی جان فدا یکی از دامداران ۳۵ ساله شهر ری هنگامیکه مشغول دوشیدن شیر گاو ها بود موقعیکه یکی از ماده گاو های شرور را میدوشیدناگهان گاو شرور لگد محکمی بشکم نجفعلی وارد آورد و او را بسختی مصدوم نمود نجفعلی در بیمارستان فیروز آبادی تحت عمل جراحی‌قرار گرفت .

ایستگاه فرستنده رادیو زاهدان افتتاح شد

طبق گزارش خبرنگار ما در زاهدان چند روزقبل دستگاه فرستنده رادیو زاهدان که در محل اداره پست و تلگراف این شهرستان نصب‌شده‌است طی مراسمی بوسیله آقای مهندس پارسا استاندار بلوچستان افتتاح گردید . در این‌مراسم که روسای ادارات کشوری و لشگری و جمع کثیری از محترمین و معتمدین شهر حضورداشتند آقای استاندار طی نطقی از پیشرفتهای‌سریع امور عمرانی و اصلاحی استان بلوچستان اظهارخوشنودی کرد ووعده داد که در آینده نیز برنامه های عمرانی و اصلاحی این استان بدون‌وقفه بمرحله اجرا در آید در عکس بالا آقای استاندار هنگام سخنرانی دیده میشوند .

جوان ۱۸ ساله‌ای که اختلال حواس داشت

یك ظرف داروی نظافت را خورد ودر بیمارستان بستری‌شد

قبل جوان ۱۸ساله ای از اهالی‌نیشا بوربنام غلامحسین برات که اختلال حواس داشت باتفاق پدرش برای زیات حضرت‌عبدالعظیم بشهرری آمد . پدر و پسر قبل اززیارت‌تصمیم گرفتندبرای نظافت وشستوی خود بحمام بروند و برای انجام این منظور بیکی ازگرمابه های شهرری رفتند . پدر غلامحسین زیریکی از دوشهای آب رفت و غلامحسین هم دور از چشم پدر ،خود را بمحلی که در آن داروی نظافت استعمال میکنند رسانید ، ولی بجای آنکه داروی نظافت را برای زائل کردن موهای بدن خود استعمال کند مشغول خوردن آن شد . پدر غلامحسین پس ازشستشوی بدن خود از غیبت‌طولانی پسرش نگران گردید و هنگامیکه پس از جستجوی زیاد بسراغ‌غلامحسین رفت ویرا دید که یك ظرف واجبی را خورده و میخواهد مقدار دیگری هم بخورد . بلافاصله‌غلا محسین را به بیمارستان فیروز آبادی منتقل کرد وهم اکنون جوان ۱۸ ساله در بیمارستان مزبورتحت معالجه قرار دارد .

تیمسارآریانا درسمنان‌ودامغان‌وشاهرود

فرمانده نیروی زمینی از شاهرود به‌مشهد رفت

خبرنگار ما درسمنان اطلاع میدهدچند روز قبل تیمسار سپهبد آریانا فرمانده نیروی زمینی شاهنشاهی برای بازدید پادگان نظامی سمنان وارد این شهرشد واز طرف روسای ادارات لشگری و کشوری وجمعی از محترمین و معتمدین شهر مورد استقبال قرار گرفت تیمسار آریانا پس از بازدید پادگان نظامی سمنان عازم دامغان گردید ،گزارش خبرنگار ما در دامغان نیز حاکیست دوروز قبل تیمسار سپهبد آریانا فرمانده نیروی زمینی باتفاق همراهان ازسمنان بدامغان وارد شد و پس ازبازدید تشکیلات نظامی این شهر بصوب شاهرود عزیمت کرد طبق گزارش خبرنگار ما درشاهرود دو شب قبل تیمسار آریانا باتفاق‌تیمسار سر لشگر معزی و تیمسار سرتیپ ملك زاده بشاهرود وارد شدند ومورد استقبال قرار گرفتند و پس از یك شبانه روز توقف در این شهرستان عازم مشهد گردیدند .

خلاصه اخبار آذربایجان

مهاباد ساختمان جدید ژاندارمری‌مهاباد چندی قبل طی‌مراسمی بنام شاهنشاه بوسیله فرمانده ژاندارمری کل کشور افتتاح گردید .

مهربان اولین کلنك‌ساختمان یك دبستان درقریه «آلان‌براغوش» از توابع مهربان بستان آباد طی‌مراسمی بزمین زده شد .

تبریز ازطرف اداره بهداشت بهداری کل آذربایجان شرقی از شیوع بیماریهای تیفوس و سرخك درقراء «خواجه »و«هیق»از توابع تبریزجلوگیری بعمل آمد .

نقده تیمسار سپهبد عزیزی فرمانده ژاندارمری کل کشور به‌نقده وارد شدو ساختمان جدید ژاندارمری شهرستان رابنام شاهنشاه افتتاح نمود .

تبریز شرکتهای تعاونی روستائی قریه گیوی از توابع خلخال و فخرآباد از توابع مشکین شهر تشکیل گردید و بزودی بشرکتهای مزبور اعتبار داده‌میشود .

اشنویه شورای همکاری‌مردم باشهرداری اشنویه تشکیل شد واعضای آن نیز انتخاب گردیدند .

رئیس فرهنك داراب‌گفت :

دانش‌آموزان‌لاری در داراب‌تحصیل‌میکنند

درچندین قریه دبستان تاسیس‌شده‌است

خبرنگار ما در داراب مینویسد چند روز قبل آقای شریعت پناهی رئیس اداره فرهنك داراب طی مصاحبه ای در باره اقدامات‌وفعالیت های فرهنگی که اخیرا در این شهرستان انجام گرفته است‌اظهار- داشت تاسیس شرکت تعاونی فرهنگیان یکی از اقدامات مفیدی است که اخیرا در شهرستان‌داراب انجام گرفته و در این شرکت‌کلیه مایحتاج فرهنگیان بقیمتهای‌مناسبی در دسترس آنان قرار می‌گیرد .

آقای شریعت پناهی

ضمنا در قراء دولت آباد ،تیز آب، لفروان ،ماداوان و شهنان آموزشگاههای جدیدی تاسیس شده وبرای مبارزه بابیماریهای کچلی و تراخم در مدارس این شهرستان اقدامات قابل توجهی بعمل آمده است آقای رئیس فرهنك افزود بعد از وقوع حادثه تاثر انگیز زلزله لار جمعی از دانش آموزان لار بداراب آمده‌اند وباکسب اجازه ازوزارت فرهنك در مدارس این شهرستان مشغول تحصیل شده اند .

خلاصه اخبار خوزستان

اهواز آقای فولادوند استاندار خوزستان لوله‌کشی کوی «کمپلو »اهواز رابنام شاهنشاه افتتاح کرد .

سوسنگرد ساختمان بیمارستان پنجاه تختخوابی سوسنگرد با سرعت پیشرفت میکند واحتمال داردقبل ازموعد مقرر بپایان برسد .

بروجرد دونفر «مقنی های بروجرد باسامی «فتح‌اله عزیزی»و« کرم رضا» هنگامیکه در کنار یك چاه مستراح چاه جدیدی حفر میکردند دیواره بین دوچاه‌ریزش کردو هردو نفر درچاه جان سپردند .

خرمشهر قرار است بااعانات جمع‌آوری شده ازمردم نیکو کارخرمشهر در لار آموزشگاه مجهزی ایجاد گردد .

اولین کلنك ساختمان تلفن خودکار همدان

تا پانزدهم خردادماه درزمینی که تهیه‌شده بزمین‌زده میشود

از مشترکین تلفن تقاضا شده‌است بدهی خودرا هرچه زودتر بپردازند

هنگامیکه آقای مهندس اشراقی وزیر پست‌وتلگراف‌برای افتتاح ساختمان‌جدید اداره پست و تلگراف بهمدان آمده‌بود درجواب‌تقاضای نمایندگان مردم مبنی بر ایجاد تلفن خودکار شهری در این شهرستان وعده داد با این وعده مدتی پس از مراجعت وزیر پست و تلگراف ،آقای مهندس‌خونساری بازرس مخصوص‌هیئت مدیره شرکت تلفن وارد همدان شد وبرای تعیین محل ساختمان‌مرکز تلفن خودکار شهری اقدام گردید ،بهمین منظور دو باب ساختمان که جنب اداره تلفن این‌شهرستان قرار دارد از صاحبانش خریداری گردید و بعد از فروش مصالح ساختمانهای مزبوراز طریق مزایده ، برای تخریب آنها اقدام شدو با این ترتیب اینك زمین مورد نیاز ساختمان‌مرکز تلفن خود کار شهری در همدان آماده است بقرار اطلاع اولین کلنك ساختمان آن تاپانزدهم‌خرداد ماه جاری بزمین زده خواهد شد .خبرنگار ما در گزارش خود اضافه میکند با تهیه مقدمات‌ایجاد تلفنهای شهری در همدان اخیرا از طرف آقای معبودی رئیس اداره تلفن این شهرستان‌به‌مشترکین تلفن اطلاع داد شده است که زودتر بدهی خود را بابت تلفن های شهری بپردازندتاازاین لحاظ کمکی بساختمان مرکز تلفنهای خودکار شهری بشود .

نمایشگاه عکس

خبرنگار ما در خمین گزارش می دهد چند روزقبل‌ازطرف‌اداره‌فرهنك خمین نمایشگاه‌عکسی‌در سالن‌اداره فرهنك تشکیل گردید در این نمایشگاه عکسهای جالبی از ادوار مختلف تاریخ شاهنشاهی ایـــران بمعرض نمایش گزارده شد کـــه مورد توجه و استقبال بی نظیر اهالی خمین واقع گردید .

گرمابه مخصوص

طبق گزارش خبرنگارما در سقز بر اثر اقدامات آقای سرهنك رادمرد فرمانده هنك ۱۴ سقز اخیرا درمحل پادگان‌نظامی این‌شهرستان گرمابه مدرن و مجهزی مخصوص افسران و درجه داران و خانواده آنها ایجاد گردید .

طبق طرح تنظیمی وزارت فرهنگ

چهارصد باب کتابخانه نمونه در کشور دایر میشود

اولین کلاس کارآموزی کتابداری از ۱۸ تیرماه در دانشسرایعالی تشکیل خواهد شد

از وزارت فرهنگ کسب اطلاع شد که : بمنظور تهیه وسایل جهت تکمیل اطلاعات دبیران وآموزگاران ومحصلین آموزشگاهها از چندی‌پیش اقدام بتاسیس کتابخانه در آموزشگاه ها نموده و کتابهائی راکه برای مطالعه دانش آموزان و سایر مردم مفید بود تعیین نمود . تا کنون در بسیاری از آموزشگاههای مرکز و شهرستانها کتابخانه تاسیس گردیده است و چون تصدی این کتابخانه ها مستلزم کادر فنی میباشد اداره کل نگارش و آمار کلاس کار آموزی کتابداری تحت نظر متخصصان فن از ۱۸ تیر ماه تا بیستم مرداد ماه ۳۹ بمدت پنج هفته در محل دانش‌سرایعالی تشکیل میدهد .

در این کلاس از هر استان سه نفر دبیر لیسانسیه دعوت شده اند تا پس از کسب اطلاعات کافی ضمن تصدی امور کتابخانه های استانها کتابداران کتابخانه‌های‌نمونه‌شهرستان نمایند . استفاده از این کتابخانه ها که بزودی تعداد آنها بچهار صد باب خواهد رسید واهنمائی برای عموم مردم آزاد است .

مسابقات نهائی فوتبال قهرمانی باشگاههای کشور در شهرستان ساری درحضور والاحضرت شاهپورغلامرضا پهلوی انجام می‌گردد

شهرستانهای : آبادان ـ تبریز ـ کرمان ـ قزوین ـ ساری ـ تهران برای ربودن کاپ باشگاههای کشور باهم مبارزه می‌کنند

همانطوریکه خوانندگان گرامی اطلاع دارند مسابقات‌فوتبال‌قهرمانی باشگاههای کشور با شرکت ۲۷ تیم از ۲۷ شهرستان آغاز گردید وقرار است مسابقات نهائی‌این‌تیمها درشهرستان ساری که خود جزو یکی از تیمهای برنده میباشد انجام گردد .

صبح امروز اطلاع حاصل شدکه آقای سرهنك مصطفی مکری رئیس فدراسیون‌فوتبال کشورازوالاحضرت شاهپور غلامرضا پهلوی ریاست عالی کمیته المپیك ایران تقاضا نموده است که در مراسم نهائی مسابقات فوتبال باشگاههای کشور حضور یابند . والاحضرت نیز موافقت فرمودند که پس از شرکت در مراسم مسابقات قهرمانی آموزشگاههای کشور که درنیمه اول تیرماه انجام خواهد شد . در مسابقه نهائی باشگاههای کشورکه درساری انجام میگردد شرکت فرمایند . روز گذشته فدراسیون فوتبال کشور طی بخشنامه ای به شهرستانهای تبریز ـ آبادان ـ ساری کرمان ، قزوین و تهران که از بین ۲۷شهرستان به پای فینال مسابقات رسیده اند اطلاع داد که مسابقات‌از تاریخ ۱۵تیر ماه درشهرستان‌ساری آغاز خواهد شد مقررات شرکت کنندگان در مسابقات قهرمانی باشگاههای کشور بدین شرح‌است هر تیم بایستی جمعا بایك‌سرپرست ۱۷ نفر بمسابقات اعزام دارند .

دو قطعه عکس و اسامی شرکت کنندگان برای صدور کارت‌شرکت درمسابقات را همراه داشته باشند.

شهرستانهای قهرمان از سایر شهرستانها نیز می‌توانند بازیکنان معرفی نمایند که صورت آنان در مسابقات قهرمانی باشگاههای‌کشور داده نشده باشد ، قبل از شروع مسابقه پرونده بازیکنان بوسیله کادر فنی فدراسیون مورد بررسی دقیق قرار خواهد گرفت به ۱۷نفر قهرمانان اول هر منطقه که بمقام قهرمانی رسیده است یك قطعه مدال فوتبال و به تیم‌برنده در مسابقات نهائی کاپ‌سالیانه‌باشگاه‌های کشور اهداء خواهد شد .

فدراسیون فوتبال کشوریك‌کاپ نقره نفیس جهت تیمی که از نظر اخلاق و انضباط برسایرین برتری داشته باشد اهداء خواهد کرد مسابقات بین ٦ تیم بطور دوره ای انجام خواهد شد ، هر تیم۵ مسابقه انجام خواهد داد .

ورزشکاران شهرستانها بایستی طوری حرکت نمایند که روز چهارشنبه ۱۵ تیر ماه درراس‌ساعت ۷ صبح با قطار بسوی ساری‌حرکت نمایند .

مسابقات نهائی روز ۲٤ تیر ماه در حضور والاحضرت انجام میگردد روز شنبه ۲۵ تیر ماه ورزشکاران بشهرستانهای خود مراجعت‌خواهند نمود روسای هیئت‌های‌شهرستانهای شرکت کننده بایستی بابت،هزینه خوراك ورزشکاران خود در مدت‌ده روز توقف در ساری‌از قرار هر روز یکصد و هفتاد ریال جمعاسی‌هزار ریال به هیئت فوتبال ساری تا اول تیر ماه پرداخت نمایند و نتیجه را بفدراسیون‌فوتبال کشور اطلاع‌دهند، کلیه مخارج‌ایاب‌وذهاب‌تاشهرستان ساری با خود شهرستان شرکت کننده است .

از طرف‌فدراسیون فوتبال‌کشور کادر فنی وداوری اعزام خواهدشد مخارج تیم سپه تهران نیز بعهده فدراسیون فوتبال کشور میباشد کلیه مقررات این مسابقات‌ومراسم قرعه کشی در اولین‌جلسه ای که‌در شهرستان ساری انجام میگردد با حضور نمایندگان تیمهای شرکت کننده انجام خواهد شد .

سرکار سرهنك وحدتی‌خزانه‌دار فدراسیون ریاست هیئت های‌اعزامی را از طرف فدراسیون فوتبال‌کشور بعهده خواهند داشت .

هر تیم بایستی ۵ عددپرچم‌یادبود باشگاه خود را همراه داشته باشد.

مسابقات داخلی باشگاه‌دخانیات

امروز از باشگاه دخانیات اطلاع داده شدکه‌مسابقات‌داخلی‌کارگران دخانیات از روز ۱۵خرداد ماه در رشته های والیبال ـ وزنه‌برداری‌ـ پینك پنك ـ کشتی ـ بکس زیر نظر فدراسیونهای مربوطه آغاز خواهد شد .

پایان سمینار زبان انگلیسی

یك گروه از معلمین ایرانی که انگلیسی زبان دوم آنهاست بتازگی موفق به اتمام سمینار یکساله زبان انگلیسی شده‌اند .

سمینار موردبحث توسط‌کمیسیون فولبرایت در ایران با همکاری‌وزارت فرهنگ ترتیب داده شده است . آقایان دکتر «هوبارد ویلیام گورتز واستانلی کوپر من» معلمین فولبرایت رشته مزبور را تحت نظر خانم دکتر گرتردونای دری متخصص زبان انگلیسی رهبری کرده‌اند .

پس‌از پایان سمینار گواهی نامه های مخصوصی به چهل تن ازمعلمین که بطور موفقیت آمیزی رشته‌مورد بحث را تمام کرده‌اند توزیع گردید. طی مراسم کوتاهی که در دبیرستان رضا شاه کبیر محلی که سمینار در آنجا تشکیل گردیده بود بعمل آمد رئیس فرهنگ استان تهران آقای علی اکبر کوثری از معلمین امریکائی واستادان فولبرایت بمناسبت خدمات ذیقیمتی که آنان در ایران انجام میدهند صمیمانه سپاسگذاری و قدردانی نمود . وی اظهار امیدواری کرد که در سال آینده تعدادبیشتری از معلمین مدارس ازاین سمینار استفاده خواهند کرد .

در این مراسم آقای دکتر کریم فاطمی معاون وزارت فرهنگ به نمایندگی از طرف آقای دکتر مهران وزیر فرهنگ در این مراسم شرکت کرده. بود .

فرهنگی ـ ورزشی

ملاقات قهرمان دوماراتن المپیك ۱۹٦۰ ملبورن

همانطوریکه قبلا اطلاع‌داده شده آقای کاظمینی‌مدیر باشگاه بانك‌ملی ایران که‌چندی قبل به‌کشورهای اروپائی مسافرت نموده‌بود بتهران‌بازگشت . آقای کاظمینی درفرانسه «بامیمون » قهرمان دوماراتن المپیك(۱۹٦۰) ملبورن ملاقات نمود «میمون» یك کتاب تحت عنوان موفقیت‌های خوددرمسابقات ماراتن به‌آقای کاظمینی مدیر باشگاه بانك ملی‌اهداء نمود .آقای کاظمینی ضمن اظهار خوشوقتی اظهارداشت دوستی واتفاق بین ورزشکاران همیشه نتایج عالی وپرثمر داشته‌است چنانچه یکی‌از بزرگترین مزایای بازیهای المپیك‌همان تقویت روح همکاری وایجاد مودت ودوستی بین ورزشکاران وافراد ملل‌مختلف می‌باشد .

در عکس فوق‌میمون هنگام امضاءکتاب‌واهداء باقای‌کاظمینی‌دیده‌میشود.

پیروزی تیپ فنی نیروی هوائی

فینال مسابقات والیبال نیروی هوائی باحضور تیمسار سرلشکر خاتمی انجام گردید ـ استقبال از برگزاری این مسابقات در ورزش نیروی هوائی بی‌سابقه‌بود

ورزش نیروی هوائی درکلیه رشته‌ها تقویت میگردد

ساعت ده صبح روز پنجشنبه گذشته فینال مسابقات والیبال نیروی هوائی بین تیمهای والیبال تیپ فنی وتیپ تعلیمات نیروی هوائی در حضور تیمسار سرلشکرم خاتمی فرمانده نیروی‌هوائی‌شاهنشاهی‌و جمع کثیری از شخصیت های ارتشی و ورزشی کشور در سالن‌ورزشی نیروی‌هوائی انجام گردید .

ابتدا گزارش مسابقات که بمدت چهار ماه و نیم ادامه پیدا کرده است توسط آقای سرهنك پژوه افسر رئیس انجمن ورزشی نیروی هوائی داده شد و آنگاه بازیکنان والیبال توسط آقای سروان وکیل مظفری سرپرست والیبال نیروی هوائی بحضور تیمسار خاتمی معرفی شدند در این هنگام مسابقه انجام ودر نتیجه والیبالیست های تیپ فنی موفقیت کسب نمودند .

در خاتمه مسابقات جوایز قهرمانان بوسیله تیمسارسرلشکرخاتمی‌توزیع گردید ، ضمنا از طرف سازمان ورزشی نیروی هوائی به آقای سروان سولخانیان که چندین سال صندوق‌دار هیئت عامله ورزش‌نیروی هوائی بوده است و بزودی بامریکا اعزام میگردد گلدان نقره‌ای اهداء گردید .

صعود بقله کلك چای

روز جمعه گذشته چهار نفر از کوهنوردان باشگاه ورزشی‌دخانیات مرکب از آقایان عباس افخمی ، هوشنك تقی نژاد ، حسین قناری، احمد همایون صادقی به قله کلك چال صعود نموده و با موفقیت‌بتهران بازگشتند .

شرکت محصلین مدارس ایرانی عراق

در مسابقات آموزشگاهها

بتصویب آقای دکتر مهران وزیر فرهنك‌مقرر شده است که ۱۳ تن از دانش آموزان ایرانی مدارس عراق باتفاق دوتن از مربیان مربوطه بتهران آمده ودرمسابقات قهرمانی آموزشگاههای کشور که از تاریخ ۲۵خرداد ماه الی پنجم تیرماه در اصفهان تشکیل خواهدشدشرکت‌نمایند این نخستین بار است که دانش آموزان مدارس ایرانی عراق‌در مسابقات قهرمانی آموزشگاهها شرکت مینمایند .

از : اسپهانی

خانه کرولالها

ساعت پنج بعد از ظهر روز پنجشنبه موقعیکه والاحضرت شاهپور غلامرضاپهلوی ریاست عالیه کمیته ملی المپیك‌ایران اولین کلنك‌استخر سرپوشیده را در ورزشگاه امجدیه‌بزمین میزدند در زیر زمین دبستان نوبنیاد سعدی نیز فدراسیون وورزشکاران کرو لال خودرا برای پذیرائی از والاحضرت آماده میکردند .

فدراسیون کرو لالهای ایران در زمان ریاست سرلشکرگرزن فعالیت خود را آغاز کرد ودر مدت کوتاه توانست کار های مفیدی انجام دهد .

حتی ورزشکاران کرو لال یکبار در بازیهای بین‌المللی کر ولالها در میلان شرکت کردند و موفق شدند در قسمت کشتی دو مدال طلا بدست آورند .

پس از تیمسار گرزن آقای شواربی ریاست فدراسیون‌را بعهده گرفت واز ادامه‌برنامه فدراسیون‌سابق کوتاهی نکرد. آقای شواربی از بدو شروع بکار عقیده داشت کرو لالهای ایران قبل از همه چیزاحتیاج بیك «خانه» دارند . زیرا مانند کشورهای دیگر درایران نیز وجود یك محل مناسب می‌تواند کرو لالها را بهم نزدیك کند وبین‌آنها همکاری کامل ایجاد نماید .

مدعوین مراسم استخر سرپوشیده همگی در جشن افتتاح محل جدید کرولالهای ایران حاضر شدند وزحمات خستگی‌ناپذیر فدراسیون‌و افرادکرو لال را مشاهده کردند

سکوت مطلق جشن‌فدراسیون کرو لالها نشانه آن بود که آنها ارزش «سکوت» را نمی‌خواهند با «حرف» های پر طمطراق ازبین ببرند و به ظاهر سازی بپردازند .

البته در اطاقهای تاریك زیرزمین دبستان سعدی ایجاد «خانه»عدم‌توجه ما را نسبت به محرومین اجتماع نشان میداد ولی پشتکار مدام وکوشش‌های شرافتمندانه کرو لالها نوید میداد که آنها بهدف مقدس خود خواهند رسید .

اکنون کرو لالهای تهران‌در محل جدید می‌توانند در رشته های مختلف ورزش بتمرین بپردازند و در اوقات بیکاری از کتابخانه خود استفاده نمایند .

فعلا محل مزبور در تخفیف رنجهای کرو لالهای ما موثر می‌باشد . ولی نباید به‌امید اینکه کرو لالها صاحب‌محل شدند از انجام وظیفه شانه خالی کرد .

بنظر ما شهرداریها باید در تاسیس «خانه کرولالها»پیشقدم شوند .

بدون تردید سازمان‌تندرستی نیز در این‌مورد از کمکهای‌موثر خودداری نخواهد کرد .

خانم کار خودرا آسان کنید

لینولئوم کرومنی

linoleum krommenie

کرومنی بهترین وباذوامترین لینولئوم جهان

اگر خانه و زندگی شما بالینولئوم‌کرومنی مفروش باشد نظافت منزل برای شما کار آسانی خواهد بود هنگام خرید لینولئوم بعلامت مخصوص کرومنی توجه کنید تا بادوام‌ترین و زیباترین لینولئوم‌ها در دسترس شماباشد برای مفروش ساختن مکانهای خشك و مرطوب بالینولئوم کرومنی چسب‌های مخصوص وجود داردکه انحصارا دراختیار شرکت پالار میباشد ومتخصصین این شرکت برای مفروش ساختن خانه شما وانجام سفارشات مشتریان محترم‌آماده‌اند.

شرکت پالار ـ خیابان لاله‌زار مقابل مغازه روسی تلفن ۳۸٦٦۸

آ ـ ۸۹۱۸

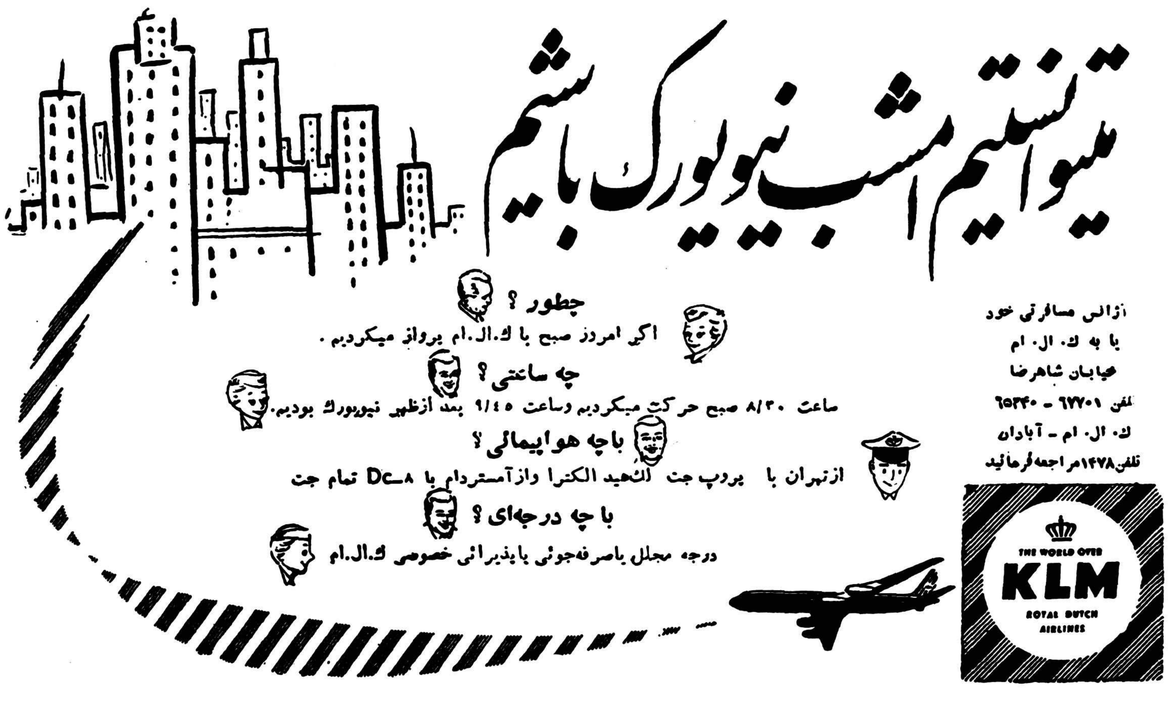

آ ـ ۸۸۷۰

تراس باشکوه سینما نیاگارا بافیلم پرماجرا و کمدی (پدر عشق بسوزد) افتتاح میشود .
این فیلم از شورانگیزترین و شیرین‌ترین فیلم‌های والترکیاری است از فردا صبح (پدر عشق بسوزد) درسینما های نیاگارا و دنیا .

همکاری دولت و بانك ملی در جلوگیری از تورم مؤثر بود

بقیه از صفحه ۱۲

کمك ریالی بانك فقط تا میزان یکصدو سی در صد کمك ریالی تعهد فروش ارز دریافت نمایند .

همچنین موافقت شد که تا آخر ۱۳۳۸ تسهیلاتی که برای جمع آوری و صدور خشکبار اعطاء میگردد نرخ بهره ۲٪ کمتر از نرخ مقرر احتساب شود .

همچنین برای کمك بیشتر به صادرات مقرر گردید که شعب بانك در مقابل اسناد حمل خشکی تا میزان ۳۰٪ قیمت کالا ، و در مورد خشکبار تا ۴۵٪ پیش پرداخت بدهند ، و در مقابل اسناد کامل حمل دریائی تا ۹۰٪ پیش پرداخت به صادر کنندگان داده شود .

۳ـ تسهیلات جهت واردات کالا های ضروری : برای تسهیل سفارش کالا های مورد نیاز از طریق اعتبار اسنادی میزان سپرده نقدی بازرگانان معتبر از ۱۰۰ در صد به ۲۵٪ تقلیل داده شد .

لیکن پس ازتجدید نظر در سیاست اعتباری در خرداد ماه کمك ریالی بانك محدود به ۳۴ قلم کالای خیلی ضروری تا میزان ۳۰٪ بهای کالا گردید .

۴ـ وام های تولیدی : از ۷ر۱۱۰ میلیون ریال وجوه حاصله از تفاوت ارزیابی پشتوانه اسکناس مبلغ ۳ر۵۰۰ میلیون ریال آن برای وام های کشاورزی اختصاص داده شده بودوتا آخر سال ۱۳۳۸ تمام مبلغ مزبور دراختیار بانك کشاورزی ایران گذاشته شد. از ۳ر۶۱۰ میلیون ریال دیگر که برای وام های صنعتی در نظر گرفته شده بود ، ۶۰۰ میلیون ریال نقد و ۷۲۲ میلیون ریال پرونده وامهای تولیدی به بانك توسعه صنعتی و معدنی ایران منتقل شد .

بدین ترتیب از کلیه وام های اعطائی ازمحل تجدید ارزیابی پشتوانه فقط مبلغ ۲ر۲۸۸ میلیون ریال در اختیار بانك ملی ایران باقیمانده است.

۵ـ وام های اصنافی : برای تقویت بنیه مالی صنعتگران ، پیشه وران وکسبه جز و بی نیاز ساختن آنان از استقراض از صرافها و پرداخت بهره‌های سنگین در سال ۱۳۳۸ میزان وام های صنعتی بهر نفر از ۲۰ر۰۰۰ ریال به ۳۰ر۰۰۰ ریال و میزان وام به قالیبافان از ۳۰ر۰۰۰ ریال به ۴۰ر۰۰۰ ریال ترقی داده شد .

جمع وامهای اصنافی از ۳۵۶ میلیون ریال در آخر ۱۳۳۷ به ۴۶۷ میلیون ریال در آخر سال ۱۳۳۸ افزایش یافت .

۶ وامهای کار گشائی : وامهای کارگشائی که با سود جزئی بطبقات بی بضاعت داده میشود در ترفیه حال آنان بسیار موثر است .

در سال ۱۳۳۸ برای تسهیل کار مشتریان شرایط اعطای وام آسانتر گشت و حداکثر پرداختی که قبلا ۲۵ر۰۰۰ ریال بود به ۴۰ر۰۰۰ ریال افزایش داده شد .

در این سال ۱۷۳ر۴۵۸ وام کار ـ گشائی بمبلغ ۱ر۱۱۷ میلیون ریال در مقابل اموال منقول داده شد که از لحاظ تعداد ۱۷٪ و از لحاظ مبلغ ۳۵٪ پیش از ارقام مشابه سال پیش بود . درآمد بانك کار گشائی وشعب آن ۵۵٪ بیش از سال قبل بود و با در نظر گرفتن ۱۲٪ افزایش هزینه، ضرر بانك نسبت به سال پیش ۶۴٪ تقلیل یافت .

۷ ـ وام بدولت : وامهائیکه طبق قوانین بدولت داده شده از ۳۴ر۰۳ میلیون ریال در پایان اسفند ۱۳۳۷ به ۴ر۷۵۰ میلیون ریال در آخر سال ۱۳۳۸ تقلیل یافت ، لیکن وام به موسسات وابسته بدولت به ضمانت وزارت دارائی که در سال ۱۳۳۷ بالغ بر ۴ر۶۴۷ میلیون ریال بود در پایان اسفند ۱۳۳۸ به ۶ر۰۰۶ میلیون ریال افزایش پیدا کرد که قسمت عمده آن مربوط بوامهای اعطائی بدانشگاه تهران، بنگاه آبیاری ،اداره هواپیمائی وزارت فرهنك ، مجلس سنا وسازمان آب تهران بوده است .

۸ـ وام بشهرداریها : در سال موردگزارش ، علاوه بر وام های اعطائی سالهای قبل بشهرداریها ، مبلغ ۸۶ میلیون ریال به ۲۱ شهرداری شهرستانها جهت عمران وآبادی داده شد .

ضمنا بشهرداری تهران نیز کمکهای مالی جهت اسفالت خیابانها و تامین آب و برق شهر شده است . جمع کل وام بانك ملی ایران بشهرداریها از ۲ر۲۱۹ میلیون ریال در آخر سال پیش به ۲ر۸۷۶ میلیون ریال در پایان ۱۳۳۸ رسید .

پانسیون و کودکستان مادر

کودکان ٤ تا ۱٤ ساله شمارا دردامان مهرومحبت مادرانه درمحل ییلاقی میپروراند .برای ثبت‌نام بدبستان آئین دانش خیابان ایران کوی مظاهر تلفن ۵۳۷۳٤ مراجعه فرمائید. ۳ـ۱

کارتهای عروسی حجاج

اکثرا در ۲۰ سال قبل در بنگاه بنفشه چاپ شده حالا هم قطعا برای میهمانیها از کارتهای دعوت آبرومند بنفشه تهیه خواهند نمود .
آ ـ ۷۰۵۹

«بی.او.اِ.سی»
امریکا
از طریق اروپا و انگلستان

برای کسب اطلاعات وتهیه جا :
از تهران بنمایندگی کل بی .او. ای سی شرکت ایرتوک خیابان فردوسی شماره ۷۱
تلفن ۳۹۶۰۴ تا ۳۹۶۰۶ و در آبادان ، بشرکت ولز تلفن ۷۱۴۸۲ و یا سایر
آژانسهای مسافرتی مجاز بی . او . ای. سی مراجعه فرمایید .

B·O·A·C
پیشرو جهانی در پرواز هواپیماهای جت
BRITISH OVERSEAS AIRWAYS CORPORATION

آ ـ ۸۸۳٤

آگهی مناقصه اسفالتکاری و نهرسازی

شهرداری تهران یازده فقره عملیات آسفالتکاری و نهر سازی خیابان های شهر و مناطق حومه شهر و شمیرانات را به شرح زیر بمناقصه می گذارد.

الف ـ مبلغ کار هر یك از مناقصه ها بشرح زیر میباشد .

۱ـ آسفالتکاری و نهرسازی خیابان های شمال وشمال شرق تهران بمبلغ چهل میلیون ریال
۲ـ آسفالتکاری و نهر سازی خیابانهای شرق تهران به مبلغ چهل میلیون ریال
۳ـ آسفالتکاری و نهر سازی خیابانهای جنوب وجنوب غربی تهران به مبلغ پنجاه میلیون ریال
٤ـ آسفالتکاری و نهر سازی خیابانهای غرب تهران به مبلغ پنجاه میلیون ریال
۵ـ آسفالتکاری خیابان های محدوده شمیران که شامل خیابان های دربند و قلهك و نیاوران تجریش ـ دروس می‌باشد .به‌مبلغ پنجاه میلیون‌ریال
٦ـ آسفالتکاری ونهر سازی خیابان های منطقه نارمك به مبلغ بیست میلیون ریال .
۷ـ آسفالتکاری و نهر سازی و خاکبرداری و تسطیح منطقه عباس آباد به مبلغ شصت میلیون‌ریال
۸ـ نهرسازی و خاکبرداری و تسطیح خیابان های منطقه یوسف آباد به مبلغ سی میلیون ریال
۹ـ آسفالتکاری ونهر سازی جوادیه و تهران نو به مبلغ بیست میلیون ریال
۱۰ـ آسفالتکاری و نهر سازی نازی آباد به مبلغ بیست میلیون ریال
۱۱ـ تعویض آسفالت خیابان های اصلی شهر به‌مبلغ یکصد و بیست میلیون‌ریال

تبصره یك ـ مبلغ هر یك از مناقصه های فوق‌الذکر ممکن است تا میزان (۲۵٪) بیست و پنج در صد کسر و یا اضافه شود .

ب ـ مدت انجام کار های فوق از شماره یك الی ده نه ماه و مدت انجام کار شماره یازده ۱٦ ماه از تاریخ مبادله پیمان خواهد بود .

ج ـ بهای عملیات بر طبق صورت وضعیت های تنظیمی پرداخت خواهد شد .

د ـ داوطلبان شرکت در مناقصه های مزبور در صورتی که درسال جاری با توجه به آگهی شماره ۲۱۲٤ر۲٤۹٦ر٤ ـ ۵ـ۲ـ۳۹ شهرداری تهران تاتاریخ بیستم اردیبهشت پرسشنامه و مدارك مربوطه را تکمیل و به اداره کل فنی شهرداری تسلیم نموده باشند می توانند تا آخر وقت اداری روز پنجشنبه ۱۹ـ۳ـ۳۹ درخواست تمایل مشارکت درمناقصه های نامبرده را (باقید اینکه تقاضا مربوط بکدام مناقصه است)بدفتر اداره کل فنی تسلیم نمایند .

هـ ـ بمقاطعه کارانی که بشرح فوق در خواست کرده و در کمیسیون تشخیص صلاحیت اخیر نیز احراز صلاحیت نموده وطبقه بندی شده باشند گواهی فنی برای مشارکت د رمناقصه از طرف اداره کل فنی صادر خواهد شد .

و ـ مقاطعه کارانی که گواهی فنی برای آنها صادر می شود می توانند پس‌از پرداخت مبلغ پنجهزار ریال برای هر یك از مناقصه های کمتر از چهل میلیون ریال ومبلغ ده هزار ریال برای مناقصه های بیش از چهل میلیون ریال به صندوق اداره کل درآمد شهرداری پرداخت وباارائه قبض رسید آن به اداره کل فنی اسناد مناقصه مربوطه‌را تا آخرروز یکشنبه ۲۲ر۳ر۳۹ دریافت داشته و پس‌از مطالعه اسناد پیشنهادات خودرا ضمن دو پاکت الف و ب بشرح زیر تنظیم و تا ساعت نه صبح چهارشنبه ۲۵ر۳ر۳۹ به صندوق مناقصه در اطاق شماره ٤ شهرداری تهران بیندازند .

پاکت الف که روی آن شماره مناقصه قید گردیده و شامل محتویات زیر می باشد :

یك ـ برگ شرایط عمومی مناقصه که بامضاء پیشنهاد دهنده رسیده باشد (باقید عبارت قرائت شد ومورد قبول است)

دو ـ طرح پیمان ودفتر واحد بها ودفتر مشخصات فنی که بامضاء پیشنهاد دهنده رسیده‌باشد (باقید عبارت قرائت شد و مورد قبول است) .

سه ـ قبض سپرده درآمد شهرداری برای مناقصه ها بشرح زیر که معادل ۵٪ مبلغ کار است.

برای مناقصه شماره ۱ـ دومیلیون ریال برای مناقصه شماره۲ـدومیلیون ریال‌برای‌مناقصه‌شماره ۳ـ دومیلیون وپانصد هزار ریال برای مناقصه‌شماره ٤ـ دو میلیون و پانصد هزارریال برای مناقصه شماره ۵ـ دومیلیون و پانصد هزار ریال برای مناقصه‌شماره ٦ـ یك میلیون ریال برای مناقصه شماره ۷ـ سه میلیون ریال برای مناقصه شماره ۸ـ یك میلیون و پانصد هزار ریال برای مناقصه شماره ۹ـ یك میلیون ریال برای مناقصه شماره ۱۰ـ یك میلیون ریال برای مناقصه شماره ۱۱ـ شش میلیون ریال .

که پیشنهاد دهنده نقدا بصندوق اداره کل در آمد شهرداری پرداخته باشد و یا ضمانت نامه بانکی به مبلغ فوق و بمدت دو ماه و یا چك تضمین شده به مبلغ مذکور (وجه نقد و یا وثیقه ملکی یا استفاده از مطالبات‌خودازشهرداری‌وغیره) موردقبول نخواهد بود .

پاکت ب ـ محتوی تعهد نامه بامضاءپیشنهاد دهنده (با قید عبارت قرائت شده ومورد قبول است) می باشد و پیشنهاد دهنده باید هرگونه تخفیفی‌را که نسبت بدفتر واحد بهای عملیات مناقصه مربوطه قائل می شود به چند درصد (باحروف وعدد) دربرك تعهد نامه قید نماید .

ز ـ مناقصه های فوق‌الذکر به ترتیب ردیف‌ا زشماره یك الی یازده درساعت ۹ر۵ صبح همان روز با حضور پیشنهاد دهندگان بشرح زیر باز وقرائت خواهد شد .

ابتداء پاکت الف مناقصه شماره یك را باز نموده و چنانچه مدارك نامبرده بالا در آن پاکت موجود باشد ومورد موافقت کمیسیون بدوی مناقصه قرار گیرد پیشنهاد برسمیت شناخته شده و پس‌از باز نمودن کلیه پاکات الف همان مناقصه پاکتهای‌ب مناقصه مزبور مفتوح خواهد شد .

بر عکس چنانچه یك یا چند از اسناد و مدارك مناقصه مربوطه د رپاکت الف مو جود نباشد پیشنهاد برسمیت شناخته نشده وپاکت ب‌سر بسته به‌پیشنهاد دهنده یا نماینده او مسترد خواهد شد و سپس‌صورتی از کلیه پیشنهادات واصله‌مربوط‌بمناقصه‌شماره یك تنظیم گشته و برنده مناقصه با توجه به آئین نامه معاملات دولتی تعیین خواهد شد بعدا مناقصه های دیگر به ترتیب شماره و بشرح فوق‌باز وقرائت می گردد .

ح ـ چون شهرداری تهران مایل است که کار ها بسرعت انجام شود بنا برین به پیمانکاران بیش ازیك کار واگذار نشده‌و چنانچه مقاطعه کاری دریکی از مناقصه هائی که به ترتیب باز می شود حایز حد اکثر تخفیف شناخته شود سایر پیشنهادات مقاطعه کار نامبرده در مناقصه های بعدی بازنشده وعینا به پیمانکار یا نماینده او مسترد خواهد شدضمنا بدرخواست پیمانکارانی که در سال ۱۳۳۹ در مناقصه های قبلی اسفالتکاری ونهر سازی خیابان‌های‌شهر وحومه تهران برنده شناخته شده‌اند ترتیب اثر داده نخواهد شد .

ط ـ بهای آگهی تا میزان یکصد هزارریال سه در صد ومازاد بر یکصد هزار ریال تا پانصد هزار ریال دو در صد و مازاد بر پانصد هزار ریال به بالا یك در صد کار وهر نوع عوارض و مالیات با برنده مناقصه می باشد .

ی ـ شهرداری در رد یا قبول یك یا کلیه‌پیشنهادات واصله مختار است وبه پیشنهادات فاقد سپرده و مشروط و مبهم و همچنین به پیشنهاداتی که بعداز موعد مقرر برسد ترتیب اثر داده نخواهد شد.

شهردار تهران　　　　آ ـ ۸۷۹۰

آبادان میکوشد کاپ مطلای لار را برباید

درآمد دومسابقه فوتبال و یك مسابقه شنا

برای ربودن کاپ لار جمع‌آوری میشود

آقای رهبر خبرنگار اطلاعات در آبادان اطلاع داد که دومین جلسه مسابقات فوتبال برای ربودن کاپ مطلای لار در تربیت بدنی باحضور آقایان حشمتی فرماندار آبادان ، تیمسار سرتیپ‌فرمندرئیس‌شهربانی زاینده رود رئیس فرهنك ، افرا کفیل فرماندهی هنك تفنگداران ، سرگرد اردلان کفیل فرماندهی ژاندارمری، داوری رئیس‌فدراسیون فوتبال ، ثقفی دبیر فدراسیون ، اسداله هژیری مدیر عامل شیر و خورشید سرخ در دفتر آقای الهی رئیس‌اداره‌تربیت‌بدنی‌تشکیل گردید ابتدا آقای زاینده رود اظهار داشت بعلت شروع فصل گرما و تعطیل مدارس بهتر است بجای مسابقه فوتبال مسابقه شنا انجام گردد .

آقای حشمتی فرماندار در جواب اظهار داشت چون در سراسر کشور مسابقه فوتبال انجام گرفته است‌ما هم‌باید مسابقه فوتبال انجام دهیم در این موقع آقایان الهی مدیر تربیت بدنی وداوری‌رئیس‌فدراسیون گفتند .

استادیوم آبادان در حال مرمت است زیرا شرکت نفت برای‌چمن کاری مقدمات کار را فراهم نموده است . بامذاکراتیکه باشرکت نفت بعمل آمده است استادیوم‌شماره۱۵ جنب استادیوم بزرك را برای انجام مسابقه فوتبال در نظر گرفته شد آماده کردن این زمین‌مبلغ‌پنجاه هزار ریال هزینه برداشته است و ۳۷ کارگر در مدت یك هفته برای آماده نمودن آن زحمت‌کشیده اند تمام مخارج از طرف شرکت نفت پرداخت شده است .

آقای داوری اضافه کرد که‌قرار بود تیم شاهین باتیم کارگر آبادان سابقه فوتبال انجام دهد چون تعدادی از افراد تیم شاهین در مسافرت بودند آقای الهی رئیس تربیت بدنی باسجدسلیمان‌مذاکره نموده و تیم فوتبال کلنی مسجد سلیمان را با هزینه تربیت بدنی برای انجام مسابقه دعوت نموده‌است

در اینموقع آقای علی پور رئیس باشگاه تاج آبادان اظهار داشت با مذاکراتیکه باتیمسار مجلسی‌فرمانده منطقه یکم نیروی دریائی بعمل آمده است تیم‌نیروی‌دریائی‌آمادگی خود را برای انجام مسابقه با تیم تاج در روز یکشنبه هشتم خرداد اعلام داشته است . آقای حشمتی فرماندار از همکاری های تیمسار مجلسی و آقای دکتر قلی پوراظهار قدردانی کردند .

آقای رهبر در گزارش خودمی‌افزاید در این جلسه تصمیم گرفته شد برای جمع آوری وجوه بیشترو بدست آوردن کاپ مطلای لار تا اول تیر ماه بلیط مسابقه بفروش برسد .

همکاری دو فدراسیون

آقای همایون رئیس هیئت شنای آبادان در جلسه اظهار داشت با موافقت آقای داوری‌رئیس‌فدراسیون فوتبال آبادان حاضرم که یکدوره مسابقه شنا در استخر شنای«بوارده» ترتیب داده و در آمد آنرا به‌فروش بلیط مسابقه فوتبال اضافه نمایم تا شاید بتوانیم در ردیف برندگان شهرستانها قرار بگیریم آقای حشمتی وسایر حاضرین در جلسه با این پیشنهاد موافقت کردندآقای رهبر می نویسد با وجود گرمی هوا مردم از خرید بلیط استقبال می‌نمایند. آقای‌سرگرد ثقفی‌فرمانده ناو گروه‌مستقل‌ژاندارمری‌خسروآباد ۵۰ بلیط ۵۰ ریالی خریداری وبین کارکنان ناو گروه خود تقسیم کرد تبلیغات برای فروش بلیط بوسیله آقایان الهی‌وداوری‌همچنان ادامه دارد بلندگو های سیاردرشهر مردم رابرای تماشای مسابقه فوتبال دعوت می‌نماید .

از طرف باشگاه هواپیمائی‌آبادان آقای علی ناصر فیلی رئیس اداره روابط‌عمومی و حفاظت که ریاست باشگاه‌رابعهده‌دارند اوراق تبلیغاتی باهواپیما پخش میشود و مردم را دعوت بشرکت در مسابقات می ـ نمایند .

در این مسابقات آقایان حشمتی فرماندار ـ تیمسار فرمند ریاست شهربانی، زاینده رود رئیس‌فرهنك الهی رئیس تربیت بدنی ، اسداله هژیری مدیر عامل شیر وخورشید سرخ ، داوری رئیس فدراسیون فوتبال ، ثقفی دبیر فدراسیون ، قاسمی نژاد رئیس دفتر تربیت‌بدنی، غلامرضا گلگون نماینده نشریات اطلاعات نظارت در فروش بلیط مسابقات دارند آقای داوری رئیس فدراسیون فوتبال آبادان در تلاش میباشد تاشاید بتواند برنده کاپ مطلای لار شود بدینمنظور یك گاردن پارتی مجلل در باشگاه بوارده ترتیب داده است و ازموسسه اطلاعات تقاضا نموده است که یك نماینده برای نظارت در فعالیت به آبادان اعزام نماید .

آقای رهبر می افزاید که دراین مدت برای جمع آوری اعانات از طرف سازمانهای جمعیت ۱۷ دی جمعیت خیریه فرح ،شیروخورشید، گاردن پارتی‌هائی ترتیب داده شده است .

۱۶هزار کودك در کودکستانهای ایران

درکلیه استانها کتابخانه کودك تاسیس میشود

شورای ماهانه اداری وزارت فرهنگ با حضور معاونین و مدیران کل روسای ادارات و زارت فرهنگ در تالار سخنرانی موزه‌ایران باستان تشکیل گردید در این‌جلسه آقای جهان آرا رئیس اداره کل امور کودکستانها مطالبی پیرامون تربیت کودك و سازمان اداره کودکستانها واقداماتیکه تاکنون انجام شده بیان داشت :

طبق گزارش رئیس اداره کل امور کودکستانها در حال حاضر ۲۸۰ کودکستان در کشور وجود دارد که جمعا در حدود ۱۶۳۳۵ کودك در آن کودکستانها تحت تعلیم قراردارند برای تربیت مربی کودك در چند سال اخیر ۱۳ دوره کلاس کارآموزی تشکیل شده و درهردوره صد نفراز مربیان کودکستانهای تهران واستانها شرکت نموده‌اند . طبق برنامه ایکه تنظیم شده است .در کلیه استانها کتابخانه کودك تاسیس خواهد شد و کتابهای قصه کودکان نیز اخیرا باسبك نوین و مطالب شیرین و جالبی چاپ گردیده و در دسترس کلیه کودکستانها قرار داده شده است .

پس از پایان گزارش ، مطالبی پیرامون برنامه کودکستانها و تاسیس کودکستانهای دولتی و اعزام مربی فارسی زبان بکودکستانهای آذربایجان اظهار گردید و در پایان یك حلقه فیلم در باره تعلیمات کودکستانها نمایش داده شد .

ضیافت وابسته مطبوعاتی

عصرپنج‌شنبه مجلس ضیافتی ازطرف آقای جوزف دیس وابسته مطبوعاتی سفارت امریکا در منزل شخصی اوبرگزار بود که در آن ارباب‌جراید ونمایندگان‌خبرگزاری های خارجی باتفاق بانوان خود شرکت داشتند.

مجلس ضیافت مذکور در ساعت نه‌شب پایان یافت.

مسابقات فوتبال قهرمانی باشگاهها درساری انجام‌میگردد

مسابقات فوتبال قهرمانی باشگاههای کشور از چندی قبل با شرکت ۲۷ باشگاه از ۲۷ شهرستان در سراسر کشور ایران در شش منطقه انجام گردید .

شهرستانهاپس از چهار ماه مبارزه بایکدیگر شش باشگاه از شش منطقه بپای‌فینال رسیدندو عنوان قهرمانی منطقه اول تا ششم را کسب کردند.

فدراسیون فوتبال کشور چندی قبل طی بخشنامه ای بکلیه شهرستانهائی که بپای فینال مسابقه رسیده بودند اطلاع داد که هر شهرستانی مایل است مسابقات فینال قهرمانی کشور در آنجا انجام شود هر چه زودتر آمادگی خود را اعلام تا تصمیمات لازم اتخاذگردد . شهرستان ساری باموافقت آقای ذوالفقاری استاندار ساری اولین شهرستانی بود که آمادگی خود را برای انجام مسابقات قهرمانی کشور اعلام نمود تیمهائی که بمقام قهرمانی اول مناطق رسیده اند و بایستی در مسابقات نهائی قهرمانی کشور که در ساری انجام‌میشود شرکت نمایند عبارتند از تیمهای شاهین آبادان ، تاج تبریز ، فرهنگ کرمان ، سپه تهران ، فرهنگ قزوین، تیم نادر ساری نیزدر ساری علاوه بر میهماندار بودن در ردیف رقیبان کاپ باشگاههای کشور می باشند مسابقه فینال قهرمانی کشور با شرکت ٦ تیم قهرمان از تاریخ ۱۵ تیر ماه آغاز خواهد شد .

فلسفه و تربیت

فلسفه و تربیت که تالیف آقای پروفسور محمد احسان‌الله خان رئیس دانشکده ابت‌آباد درپاکستان غربی است و توسط دانشمندمحترم آقای سید غلامرضا سعیدی دانشری روان به زبان فارسی ترجمه شده است ، این کتاب‌باارزشیابی فلسفی پیوستگی تعلیمات مکتب دین و اخلاق را بصورت جامع و دقیقی بیان میدارد و مخصوصا اهمیت و حسن تاثیر شناسائی ارزشهای مذهبی و اخلاق را در تعلیم وتربیت جدید یاد آور میشود .

دفترداری ساده و دوبل

کتابی است درباره دفتر داری ساده و دوبل و حسابداری عالی و صنعتی شرکت ها تالیف آقای‌محمد اعتماد که تحت عنوان متد اعتمادیه در ۱۰۲ صفحه برای سومین بار بطبع رسیده است .

چرخ خیاطی کهلر ساخت آلمان برای‌دوشیزگان وبانوان علاقمند بهنرخیاطی

آقا پیشی هم در انتظار است!

بچه‌ها با ذائقه دیرپسند خود هر غذائی را دوست نمیدارند

روغن نباتی «گل» گل روغنها

نماینده انحصاری و عمده فروش شرکت بازرگانی مسعود کوچه‌برلن ساختمان مسعود جزئی فروشی کلیه فروشگاهان منتشر

مراکز فروش: نیمچه حاجب‌الدوله احمد میرمعز و جوادنیلی

آ ـ ۸۸۹۸

مواظب باشید مسموم نشوید!

اگر در این گرما بستنی میخورید...

دراین فصل گرماکه فصل بستنی هم هست مصرف آن زیاد شده‌است یکی ازخبرنگاران ما ذیلا بستنی‌و خطر مسمومیتهای ناشی از آن‌را برای شما شرح میدهد:

درفصل بهار بستنی به‌بازار می‌آید. اوایل نوبرانه است وکم کم به‌نسبت گرم‌شدن‌هوا میزان‌مصرف آن زیاد ترمیشود دراین وقت‌است که مغازه‌های سبزی فروشی بعداز یك تعمیر کلی ورنك‌کاری تغییر پیدا میکند وبصورت بستنی‌فروشی

مشتریان بستنی خامه‌ای ...

درمی‌آید .یاآنها که‌در زمستان فرنی ومسقطی میفروختند بساط بستنی براه می اندازند . از مغازه‌ها گذشته‌لبوفروشهاوسبزی فروشهای دوره گرد هم بساط خودرا به‌دستگاه های بستنی سازی وبستنی فروشی تبدیل میکنند درکوچه وخیابان راه میافتند وبرای بچه‌ها نو برمی‌آورند!

انواع بستنی

بستنی انواع مختلف دارد.سابقا یکنوع بیشتر بستنی وجودنداشت وآنهم بستنی ایرانی بود. این‌نوع بستنی‌باوجود اقسام بستنی هائی که‌به‌بازار آمده است هنوزموقعیت خودرا ازدست نداده وخواستاران پروپاقرصی دارد.

مواد اولیه این‌نوع بستنی راشیر شکر، تخم‌مرغ، ثعلب، وانیل،خامه تشکیل میدهد. مرغوبیت آن در خوشمزگی وکش‌داربودن آن است بعضی‌ها درساختن این نوع‌بستنی مهارت خاصی‌دارند وبهمین دلیل‌در تهران مغازه‌های معروفی وجوددارد که درنوع خود بینظیر میباشد و علاقمندان ازنقاط دور شهربه این مغازه‌ها روی آورده از آنجا بستنی مرغوب وخوشمزه تهیه میکنند.

تاسال گذشته خامه دراین نوع بستنی زیاد مصرف‌داشت ولی‌امسال بهداری شهرداری از مصرف خامه که‌زود فاسد میشود جلوگیری کرد ولی علاقمندان بستنی خامه‌دارعقیده دارند که‌این نوع‌بستنی بدون خامه چندان لطفی ندارد.

سایر انواع بستنی عبارتنداز بستنی کالیفرنی ،اناناس، بستنی‌های لیوانی که اینها هم بنوبه‌خود خواستاران زیادی دارد.

مسمومیت بستنی

خوردن بستنی بیشتر جنبه‌تفننی وتغییر ذائقه ورفع تشنگی دارد.مواد متشکله بستنی زمینه مساعدی برای کشت انواع میکروبها است.

بهمین علت بستنی زود مسمومیت پیدا میکند وفاسد میگردد.

مسمومیت ناشی از خوردن بستنی دونوع است یکنوع میکروبی ونوع دیگرشیمیائی است. نوع‌میکروبی ازدومحیط خارجی وداخلی بوجود می‌آید. محیط داخلی عبارتست از آلودگی شیردر اثرمریض بودن دام است ومحیط دوم دراثر تماس‌با میکروبهای‌خارجی آلوده میشود از قبیل کثیف‌بودن ظروف ودست کارگر ووسائلی که در ساختن از آنها استفاده میشود . مسمومیت نوع‌دوم شیمیائی است وآن در اثر مصرف زیادی رنگها وموادشیمیائی است که‌در ساختن بستنی های رنگی بکار میرود. رویهمرفته ۹۹ درصد از مسمومیتها مربوط به‌همان مسمومیتهای میکروبی است. برای جلوگیری از این نوع مسمومیت باید سعی شود وسائلی که برای حمل شیر وخامه وبالاخره ساختن بستنی بکار میرود دور از میکرب نگاهداری شود وهیچگونه آلودگی نداشته باشد.

علائم مسمومیت

هرروز درستون‌حوادث روزنامه‌ها دیده میشود که خبرمرك عده‌ای را که‌دراثر خوردن بستنی فاسدمسموم شده‌اند باحروف درشت چاپ شده است.باید گفت که بستنی فاسددر ظاهر هیچ‌فرقی بابستنی غیر فاسد ندارد ولی معمولا شخص پس از خوردن بستنی فاسد درفاصله کمی دچار دل‌بهم‌خوردگی استفراغ و اسهال میشود .تاثیرآن دراشخاص نیز بستگی به‌قدرت جسمی وسن آنان دارد. فساد بستنی غالبا موجب مرك میگردد.

انواع «شربت» ها ... !

دراین هوای گرم غیراز بستنی انواع شربتها وپالوده وررویخی نیز مصرف دارند.

شربتها

انواع شربتها بیشتر درگوشه‌و کنار خیابانهای شهرما به فروش میرسد درپیاده‌روهای خیابان خیام ردیف درردیف آب‌آلبالو وآب آلو فروش پشت‌بساط ایستاده‌اندوتشنه هارا بخوردن لیوانی یك تاسه‌ریال آب‌آلو دعوت میکنند.

معمولا اینفروشندگان متاع‌خود را صفرابر معرفی میکنند از صبح تاشب لگن‌های پراز آب‌آلو وآلبالو درمعرض هجوم انواع میکروب هاو گردوخاك قرار گرفته درتهیه این معجونها بهیچوجه اصول‌بهداشتی رعایت نمیشود.

پالوده

پالوده یافالوده هم طرفداران زیادی دارد مخصوصا پالوده‌هائیکه بسبك پالوده شیراز ساخته شده باشد ولی همه آنهائیکه در تهران پالوده درست میکنند اسم آنرا (پالوده شیرازی) میگذارند.

نوع‌پست‌آنرا ازاختلاط‌خرده‌یخ(رنده شده) وشکر درست میکنند ودوره‌گردها بنام پالوده شیرازی به‌خورد مردم میدهند !

رویخی

فکر میکنم به‌این نوع خوردنی کمتر آشنائی داشته باشید وشاید حتی اسم آنرا کمتر شنیده اید ولی اینهم نوعی بستنی است‌وبیشتر درنواحی بازار وجنوب شهرمشتری دارد. رویخی عبارتست از همان فرنی که ازپودربرنج وشیر تهیه شده ودربشقابهای مسی میریزند و روی سطحی ازخرده‌های یخ قرار میدهند رویخی‌مشتریهای بخصوص دارد این مشتریها ازخواستاران پروپاقرص رویخی‌هستند که‌هروقت فرصتی کردند سری بمغازه کبابی محله که رویخی هم درست‌میکند میزنند.

از آرشیو روزنامه

پرونده بستنی

پرونده «مسمومیتهای ناشی از بستنی» را از آرشیو روزنامه خواستم وشروع بورق‌زدن صفحات آن کردم. دیدم بدون‌استثناء درتمام سالهای گذشته در فصل بستنی عده زیادی براثرخوردن بستنی مسموم‌شده‌اندوباصطلاح فدای بستنی‌شده‌اند. این‌مسمومیتها همه‌سال تکرار شده‌است وبرخی سالها مسمومیتهای ناشی از بستنی منجر بمرگهای دسته‌جمعی هم شده است. عده‌ای‌رفته‌اند درکافه‌ای بستنی خورده‌اند، بعد دسته‌جمعی مسموم شده‌اند. نتیجه‌ای که‌از این ورق زدن صفحات پرونده بستنی گرفتم‌این است‌که دراین مملکت حتی «بستنی» همین بستنی خوشمزه و خنك هم بلای جان مردم میشود وباخود گفتم چه‌خوبست کاری کنند ازاین پس دیگربستنی‌موجب‌مسموم‌شدن ومرك مردم نشود وفردا بازهم درستون حوادث روزنامه نخوانیم :«براثر خوردن بستنی مسموم شدند».

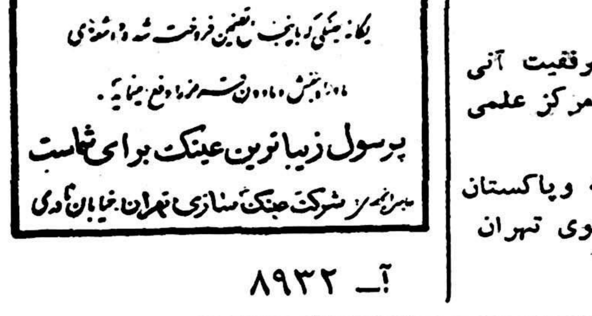

آ- ۸۹۳۲

پیشرفت واهمیت انستیتوی علوم هسته‌ای تهران

لندن- مجله طبیعت که از مجلات علمی مهم انگلیس‌میباشد درشماره‌اخیر خود پیرامون پیشرفت تحقیقات هسته‌ای در ممالك عضو سنتو و انستیتوی علوم هسته‌ای تهران مقاله جالبی انتشار داده است

آقای مك کای مدیر انستیتوی هسته‌ای تهران مینویسد موفقیت آنی انستیتوی هسته‌ای تهران باعث شد که این موسسه بصورت یك مرکز علمی با ارزش خاور میانه شناخته شود .

وی همچنین اظهار امیدواری کرد که روزی ایران و ترکیه وپاکستان دوره های رادیو «ایزوتوپ» خود را مستقلا اداره کرده و انستیتوی تهران امکان تعلیمات تخصصی تر و تحقیقات مهمتری پیدا نماید .

جشن دومین سال سازمان مقاومت ملی درشمیران

خبرنگار مادر شمیران گزارش میدهد از ساعت شش بعداز ظهر دیروز جشن دومین سال تاسیس سازمان مقاومت ملی شمیران باحضور فرماندار ،روسای دوایر دولتی وعدهٔ زیادی‌از شخصیتها در محل‌شهرداری شمیران با شکوه خاصی بر گزار شد. دراین جشن ابتدا آقای سرهنك دانش رئیس سازمان مقاومت ملی شمیران خیرمقدم گفت و مطالبی دربارهٔ هدف‌این سازمان بیان داشت سپس آقای تابش مطالبی ایراد کرد و قطعه شعری راکه باین‌مناسبت سروده بودقرائت نمود. پس‌از پذیرائی‌از مدعوین بوسیلهٔ معاون فرمانداری و رئیس برزن مجلس مقارن ساعت ۸بعدازظهر پایان یافت.

خطرحمله ملخ دریائی بایران

اگر ملخ دریائی ازخارج وارد شود قبل از رسیدن بمزادع نابود میگردد

امروز یك مقام مطلع ضمن‌اشاره بخبر دفتر اطلاعات مبارزه با ملخ دریائی در خاور میانه که اطلاع‌داده است خاور میانه و ایران مورد خطر حمله ملخ‌دریائی قرار دارد گفت :

در ایران اکنون امکان پرواز دستجات ملخ دریائی از جنوب به شمال وجود ندارد .

زیرا هم‌اکنون در فارس و خوزستان و سیستان و بلوچستان که مراکز آلوده به ملخ‌دریائی‌است مبارزه آن در جریان است و در هر نقطه آلوده هم که مبارزه‌شروع نشده بواسطه آنست که‌هنوزموقع مبارزه با ملخ نرسیده است .

هرگاه پوره های ملخ در این نقاط بمرحله خطرناك برسندبلادرنك مبارزه با آنها آغاز می‌گردد .

البته احتمال دارد که از خارج ملخ‌دریائی(صحرائی) بایران‌حمله‌ور شود مرکز این ملخها افریقا و عربستان است و از طریق پاکستان و یا جنوب ممکن‌است بایران وارد گردد .

برای جلوگیری از حمله این ملخها وسائل کافی وجود دارد و مامورین وزارت کشاورزی که‌مجهز بهواپیما و وسائل دستی مبارزه هستند آنها را قبل از رسیدن به مراکز زراعی نابود می‌کنند .

در سال گذشته برای مبارزه با ملخ دریائی ۹۰ میلیون ریال صرف شده و امسال وزارت کشاورزی با بودجه کافی آماده مبارزه است . سطح آلوده بملخ دریائی در تمام کشور ۴۰۰ هزار هکتار است که ۲۰۰ هزار هکتار آن سمپاشی و ملخها نابود شده‌اند

آگهی حراج

قسمت کار پردازی سازمان برنامه ۴۶۹ قلم لوازم اداری ازقبیل تلفون . منگنه . بادبزن رومیزی وسقفی لوازم رومیزی اداری .چراغ رومیزی . ماشین حساب . دوچرخه. پرده . کیف دستی . پتو سیفون ولوازم توالت . لوازم اداری چوبی را که در انبار سازمان‌برنامه خیابان استخر موجود است از طریق حراج عمومی در ساعت نه صبح روز شنبه ۱۴ خرداد ۳۹ بفروش میرساند داوطلبین خرید می توانند قبل از تاریخ بالا اشیاء مورد حراج رادر انبار فوق الذکر بازدید نموده در روز مقرر برای شرکت در حراج حضور بهمرسانند هزینه حراج ومالیات و عوارض متعلقه بعهده خریدار است و وجه کالا نقدا دریافت میشود .

قسمت کارپردازی سازمان‌برنامه

آ-۸۴۲۸ ۳-۱۰

چند حادثه در تهران و شمیران

سابقه جیب‌بر موجب گرفتاری او شد

دیروز مردی بنام محمود وارد شعبه بانکی در خیابان قزوین شد تاهزار تومان به‌حساب خود بریزد موقعی که بانتظار نوبت نشسته‌بود جوانی نزد وی آمد ومدتی در باره محسنات‌دستگاه «آب‌سردکن»بانك صحبت کرد وسپس از سالن‌بانك خارج‌شد وقتی محمود می خواست پولهایش را به‌تحویلدار بانك‌بدهد اثری ازآن ندید وباعجله به دنبال جوانی که کنار وی‌نشسته بودبیرون رفت.

ازطرف دیگر رئیس کلانتری۲۰ که درخیابان مشغول گشت بود با دیدن خروج این‌جوان از بانك‌ویرا که‌از جیب‌برهای سابقه‌دار بود شناخته دستگیر کرد وقتی محمود به‌آنها رسید وجریان را به رئیس کلانتری گفت از جیب‌بر بازرسی بدنی شد وپولهای محمود از جیب وی بدست آمد وبصاحبش تحویل گردید جیب‌بر که حسین نام‌داشت تحویل زندان گردید.

حریق درگاراژ

پریشب گاراژمیرزا خانی به علت نامعلومی طعمه حریق شد.

بلافاصله جریان این‌حریق‌باداره آتش‌نشانی اطلاع‌داده شد ولحظه بعد، مامورین آتش‌نشانی در محل حادثه حاضر شده وآنرا خاموش نمودند خسارت وارده هنوز نامعلوم است ودراین‌حریق‌زنی بنام‌معصومه اصغری زن سرایدار گاراژ سوخت وبشدت مجروح گردید واکنون‌در بیمارستان سینا بستری میباشد.

دختری پیداشده

آقای ابوالقاسم آبتین طی نامه‌ای بسرویس حوادث‌اطلاع داده‌است‌دختری بنام معصومه فرزند مراد علی اهل درگز که شخصی بنام آقای‌عزیزی ویرا برای کلفتی از درگز بتهران آورده و پس از مدتی خانم صاحبخانه او را بیرون کرده‌است ، فعلا در منزل وی بسر میبرد .

نویسنده نامه درخواست میکند چون معصومه نشانی منزل آقای‌عزیزی ویا پدرو مادر خودرانمیداند شایسته است آقای عزیزی برای تحویل گرفتن این دختر یا تعیین نشانی پدرو مادر وی بنشانی چهارصد دستگاه خانه شماره ۲۳۳و یا صبحها به تلفن‌شماره ۴۷۱۴۲ مراجعه کند .

حوادث شمیران

*دیروز عصر مامورین انتظامی تجریش بانوئی بنام شکوه را که در خیابان‌مقصودبك تجریش مشغول‌فروش تریاك بود دستگیر کردند و ازوی مقدار ۶ گرم‌تریاك‌بدست آوردند که همراه با پرونده‌تحویل مقامات‌مربوطه شد .

*اتومبیل شورلت‌سبز رنك‌شماره ۱۷۸۸ از خیابان شهرداری شمیران و اتومبیل جیپ‌شماره۱۷۸۹۲درحومه شمیران‌روز گذشته بسرقت رفت و مامورین برای پیدا کردن آنها تلاش میکنند .

*بعد از ظهردیروز اتومبیل‌شخصی شماره۱۲۷۲۶ هنگام‌حرکت در خیابان مدائن نارمك بایك گاری الاغی تصادف کردو گاریچی‌رابشدت مجروح نمود مجروح در بیمارستان سینا جان سپرد و راننده که خود مجروح را به بیمارستان منتقل نموده بود متواری‌شد فعلا مامورین در تعقیب وی میباشند.

جمعیت خیریه فرح پهلوی آبادان بتاسی از نیات‌خیر خواهانه علیا حضرت ملکه محبوب خود صبح دوشنبه ۲ خرداد تعداد ۵۷ گونی محتوی لباس، باهوا پیمای (ایران‌ار) جهت کمك بزلزله زدگان لار فرستاد از آنجائیکه این جمعیت کمال اعتماد رانسبت به هیئت مرکزی شیر وخورشید سرخ ایران دارد از اعزام نماینده خود بشیراز خود داری‌نموده است .

در عکس بالا هیئت رئیسه جمعیت خیریه فرح‌آبادان بانوان دکتر سرمس - حشمتی - کهنمی- مهدوی طباطبائی - فولادگر - پرتو - ادیب‌سرگرم بسته بندی لباسها جهت کمك بآسیب دیدگان لار هستند .

۸۶۶۰ - آ

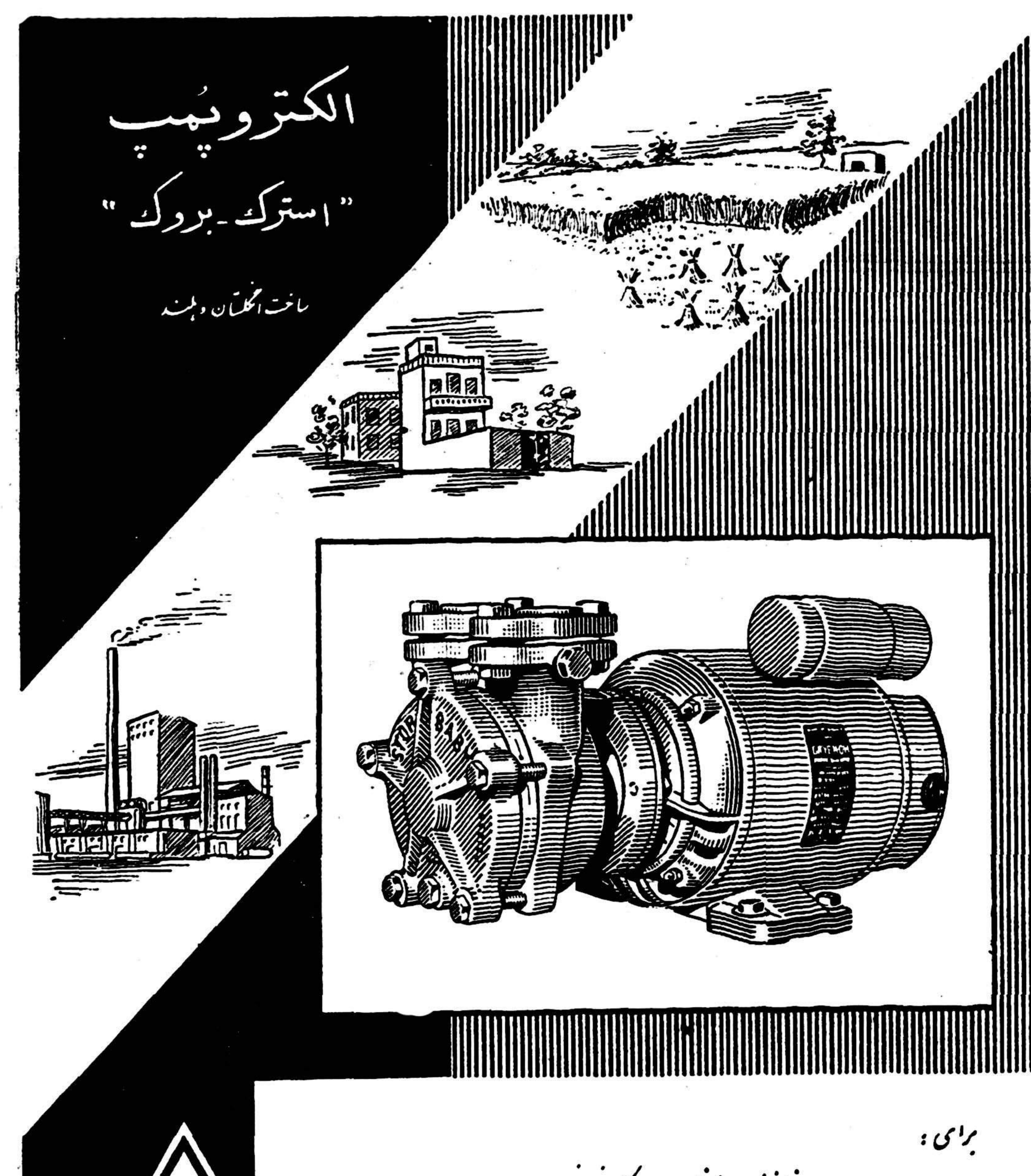

تهران- فروشگاه ناصری خیابان سعدی بالا
اصفهان آقای سپاهانی - بابل آقای شهمیری - رشت شرکت مهر - شیراز فروشگاه کارگر- مشهد فروشگاه خاور - قم آقای جباری - اهواز آقای عادل - جهرم فروشگاه موسویان
آ- ۸۱۷۷

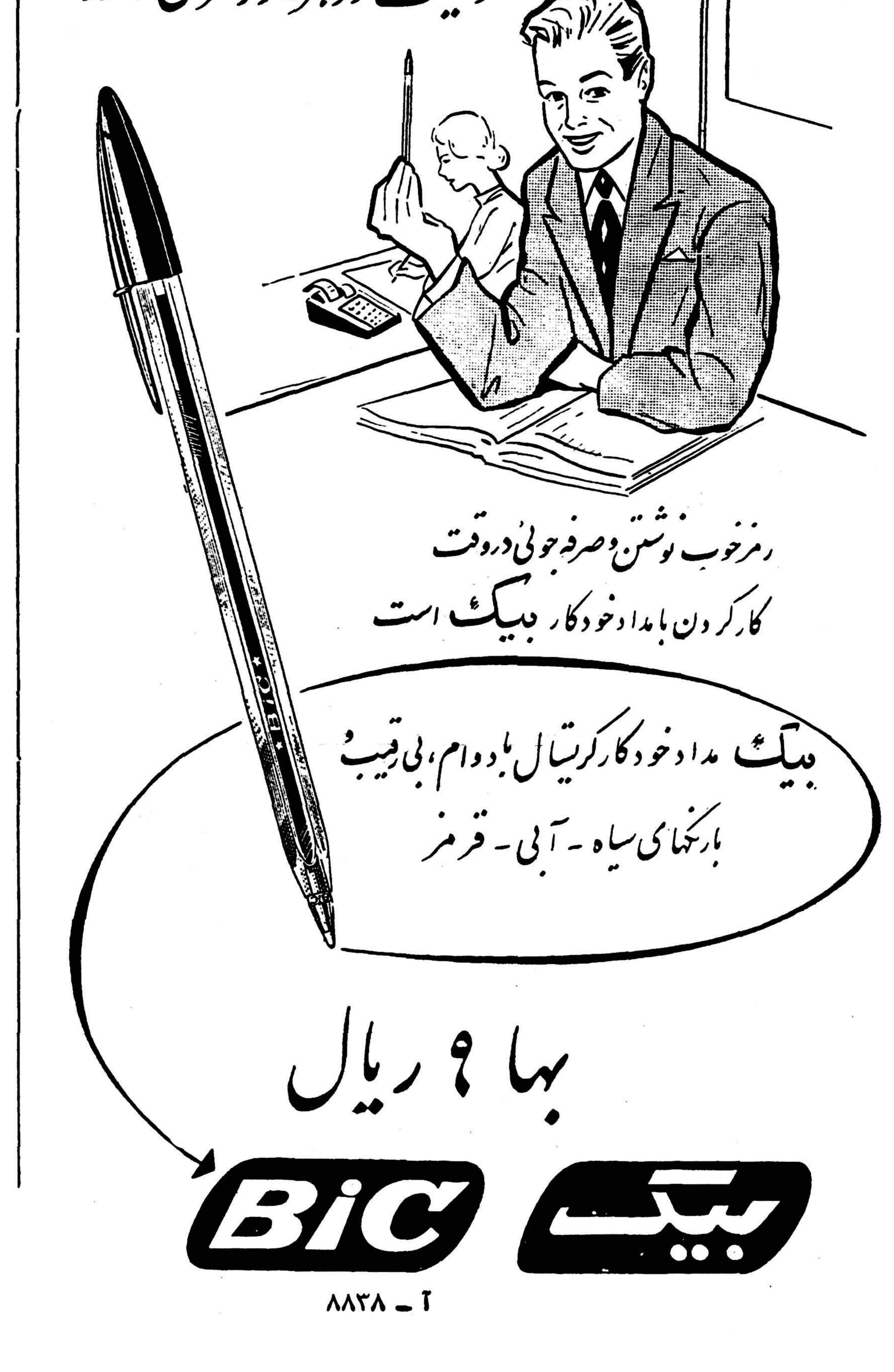

آ - ۸۸۳۸

نیازمندیها و آگهی های کوچک

استخدام میشود

استخدام پیشخدمت

چند نفر پیشخدمت باسابقه که در هتل های معروف سابقه کارداشته وبزبان انگلیسی کاملا آشنا باشند استخدام میشود طالبین باتلفن های شماره ۴۹۴۵۱ و۴۹۴۵۲ مذاکره نمایند.
۳ـ۱ آـ۷۴۴۷

Offre d'emploi

Demande d'une secrétaire pour la dactylographie français Tél: 304547.
۸۸۰۰ـآ ۲ـ۱

انتخاب رئیس درمانگاه

دانشکده پزشکی مشهد برای طبکار راحتیاج بیك تن رئیس درمانگاه دارد داوطلبین واجد شرایط میتوانند از تاریخ ۳۹٫۳٫۵ تا مدت یك ماه برای ثبت نام در تهران باداره کل تعلیمات عالیه و در مشهد بدبیرخانه دانشکده پزشکی مراجعه نمایند.
رئیس دانشگاه ودانشکده پزشکی مشهد ـ دکتر سامیراد
۲ـ۱ آـ۸۷۱۴

به سه نفر بانوی ایرانی باخارجی

مقیم ایران متخصص آرایش مو مانیکور بوفه داری احتیاج داریم (معرف لازم است).
داوطلبین از ساعت ۹ صبح تا ۱۲ روز به تلفن شماره ۴۰۷۵۸ مراجعه نمایند.
۳ـ۱ آـ۷۶۱۷

کارخانه جیپ ایران

واقع در کیلومتر ۱۴ جاده کرج به تعدادی نقاش اتومبیل برای تمام روز (از ۸ صبح الی ۵ بعد از ظهر) نیازمند است.
۲ـ۱ آـ۷۵۶۱

به چند نفر سیم کش باسابقه

نیازمندیم نشانی میدان شهناز خیابان نظام آباد کارخانه بین المللی.
آـ۷۷۵۳

«آگهی استخدام»

به یك مترجم بانو یا دوشیزه ماشین نویس فارسی که زبان آلمانی یا انگلیسی هم بداند برای شرکتی در آلمان استخدام میگردد با تلفن ۳۹۴۱۲ مذاکره گردد.
۳ـ۱ آـ۸۷۹۲

آگهی استخدام

شرکت واحد اتوبوسرانی عمومی تهران و حومه احتیاج به یکنفر مترجم و منشی که در زبانهای آلمانی و انگلیسی وفارسی تسلط کامل داشته باشد و ماشین نویسی فارسی ولاتین را بخوبی بداند نیازمند است.
داوطلبان واجد شرایط می توانند در ساعات اداری باداره کارگزینی شرکت (خیابان دانشکده دامپزشکی) جهت اطلاع از میزان حقوق و ترتیب کار مراجعه فرمایند.
رئیس اداره کارگزینی شرکت واحد ـ رحمان.
۳ـ۱ آـ۷۶۱۹

به یکنفر مترجم مرد یا زن

که زبان ایطالیائی وفارسی راکاملا بداند و از عهده نامه نگاری برآید برای تمام روز جهت یکی از شرکت هامورد نیاز است طالبین به تلفن های شماره ۲۴۲۱۰ ـ ۲۴۰۰۸ صبحها از ساعت ۹ و بعد از ظهر ها ازساعت ۶ ببعد مراجعه نمایند.
۴ـ۱ آـ۷۶۹۵

بچند نفر دوشیزه ماشین نویس

تندنویس فارسی نیازمندیم تلفن ۲۰۶۰۴
آـ۷۶۳۷

یکنفر دوشیزه یا بانوی

ماشین نویس فارسی که از عهده بایگانی هم برآید برای تمام روز استخدام میشود.
نشانی خیابان سعدی کوچه مهران شرکت سهامی فروشگاه سعدی تلفن ۳۹۴۱۲
آـ۸۹۶۸

یکنفر راننده کارآزموده

برای اتومبیل سواری شخصی ـ داوطلبان به تلفن ۵۷۸۲۷ چاپخانه موسوی مراجعه نمایند.
آـ۷۶۳۱

سازمان بیمه های اجتماعی

کارگران برای تکمیل کادر پرستاری خود احتیاج به ده نفر پرستار دیپلمه دارد داوطلبان برای کسب اطلاع از شرایط استخدام می توانند همه روزه در ساعات اداری باداره کارگزینی سازمان بیمه های اجتماعی کارگران واقع در خیابان سی متری نظامی روبروی ستاد ژاندارمری مراجعه نمایند.
مدیرعامل. دکتر رضا سرداری
۲ـ۱ آـ۸۹۵۶

بفروش میرسد

مستغلات ارزان

نبش دو خیابان حوالی شاه ۴ طبقه مجهز و مستقل شانزده اطاق با آب و برق فروشی تلفن ۴۱۹۴۹
۲ـ۷ آـ۷۱۴۶

مستغلات کوچك

۲۰۰ متر ۶ اطاق بالوازم خیابان بهار ۱۲۰ هزار تومان نقدو نسیه بفروش میرسد آژانس رایت شاهرضا روبروی سینما رویال تلفنهای ۳۲۹۷۱ـ ۳۱۸۵۳
آـ۷۱۵۹ ۱ـ ۳

یك قطعه باغ مشجر

بمساحت دو هزار متر مربع دارای ساختمان یکطبقه مدرن بابرق وتلفن و آب و تلمبه و استخر بزرك درشمیران انتهای کوچه اسدی بفروش میرسد به تلفن ۳۵۹۱۶ مراجعه شود.
۱ـ۳ آـ۷۵۶۳

زمین مرغوب جنوبی برخیابان اسفالته تکش

بمساحت سیصدوپنجاه متر بدون واسطه بفروش میرسد.
تلفن ۴۱۵۰۷ مراجعه کنید.
۱ـ۳ آـ۷۴۷۳

زمین برای کارخانه وتاسیسات

قطعات زمین مسطح نوبر اسفالت یا یك بر اسفالت از شش هزار متر به بالا در کیلومتر دهم جاده اسفالته قم یا اسفالته انبار ری به بهای مناسب بفروش میرسد به تلفن ۴۵۹۶۵ مراجعه فرمائید.

باغ صبا

چند قطعه زمین به ابعاد مختلف که برای ساختمان آقایان معماران و همچنین شخصی مرغوب است نقدو وعده بفروش میرسد بین ساعت ۶ تا ۹ بعد از ظهر به تلفن ۴۵۷۰۴ مراجعه فرمائید.
۱ـ۳ آـ۷۵۴۷

خانه شخصی ساز

بمساحت ۲۷۶ متر دارای ۵ اطاق مو زیر زمین ـ هال بزرك ـ حمام با وان ودیوترم وسرویس کامل ـ آشپزخانه ـ گاراژ ـ گلخانه ـ حیاط دو نبش دو کار سیمان سفید با تراس بزرك وبرق و چاه آب و موتور ـ لوله کشی سردوگرم ـ واقع در یکی از کوچه های خیابان دولت قلهك به مبلغ یکصد و چهل هزار تومان بفروش میرسد ـ طالبین به قلهك خیابان دولت ایستگاه مسجد بنگاه برادران تلفن ۸۱۶۴۱ مراجعه فرمایند.
۱ـ۳ آـ۷۶۳۳

عمارت فروشی درقلهك

جلوی خیابان شمیران بمساحت ۸۵۰ متر بابنای سه طبقه رجوع فرمائید ۳۹۷۸۴
به : بنگاه کوشان
۱ـ۲ آـ۸۶۶۶

عمارت فروشی درشمیران

خیابان دربند یکهزار متر دارای هشت اطاق لوله کشی شوفاژ با برق و تلفن وگاراژ برای دیدن رجوع فرمائید لاله زار ۳۹۷۸۴
به : بنگاه کوشان
۱ـ۲ آـ۸۶۷۰

آگهی استخدام

یك نفر ماشین نویس که به ماشین نویسی فارسی و لاتین کاملا تسلط داشته باشد و همچنین بتواند کارهای ضبط را بخوبی و از روی اصول انجام دهد استخدام میشود داوطلبها میتوانند همه روزه صبح وعصر بشرکت سهامی تولیدی ثابت خراسان واقع درخیابان تخت جمشید بین دروازه دولت وبهار رجوع نمایند

انتخاب دستیار

دانشکده پزشکی تبریز برای خدمت در بخش بیماریهای پوست یك تن دستیار با سابقه انتخاب مینماید داوطلبان واجد شرایط می توانند با مدارك لازم از تاریخ یازدهم خرداد ماه ۳۹ تا چهل روز در تبریز بدبیرخانه دانشکده ودر تهران باداره کل تعلیمات عالیه مراجعه وثبت نام نمایند استخدام پذیرفته شدگان ازمسابقه دستیاری موکول بصدور اجازه استخدام و تامین اعتبار خواهد بود.
رئیس دانشکده پزشکی وداروسازی تبریز ـ دکتر امیر کبیریان.
۱ـ۳ آـ۸۸۹۲

یکنفر ماشین نویس درجه ۱

فارسی مرد که سابقه کار داشته باشد برای تمام روز استخدام میشود داوطلبین به دفتر شرکت سهامی سیمان تهران واقع در خیابان شاهرضا کوچه فتوحی مراجعه نمایند.

مستغلات

مستاجرین محترم مستغلات

صدها منزل و آپارتمان خالی موجود داریم و از شما کمیسیون دریافت نمی کنیم لاله زار نزدیك مهران سازمان تهیه مسکن تلفن ۳۹۹۵۳ و ۳۹۲۹۳ مراجعه فرمایند.
۱ـ۳۰ آـ۳۸۶۷

برای خرید و فروش اراضی

عباس آباد بخیابان روزولت ایستگاه شریف بازرگانی محمدی و اخوان تلفن ۸۲۱۳۵۱ مراجعه فرمائید.
۱ـ۳۰ آـ۳۸۷۹

چندین دستگاه ساختمانهای مدرن

وشخصی ساز در بهترین محل شمال شهر نصف نقد و بقیه با زمین معاوضه می شود بتلفن ۳۵۹۱۶ مراجعه شود.
۱ـ۳ آـ۷۵۶۳

در مقابل مبیع معتبر در بهترین محل مبلغ پانصد هزار تومان پول شرطی لازم است بتلفن ۳۵۹۱۶ مراجعه شود.
۱ـ۳ آـ۷۵۶۳

برای اجاره باغات مدرن خود

در شمیرانات باتباع خارجی بتلفن ۴۹۷۱۳ مراجعه فرمائید.
۱ـ۱۰ آـ۷۵۸۹

پول شرطی

درمقابل مبیع های شمال شاهرضا مورد نیاز است.
آژانس رایت شاهرضا روبروی سینما رویال تلفنهای ۳۱۸۵۳ ـ ۳۲۹۷۱
آـ۷۱۵۵ ۱ـ ۴

اجاره داده میشود

دو اطاق با استفاده از تلفن در میدان ۲۴ اسفند برای محل کار وغیره باجاره داده می شود به موسسه رهنما میدان ۲۴ اسفند تلفن ۶۸۲۲۶ مراجعه فرمائید.
۱ـ۲ آـ۷۵۰۱

پنج ساختمان خوش منظره اجاره

سه تا هشت اطاقی باآب گوارا تلفن دئوترم در تجریش شماره های ۲۵۴ الی ۲۶۲ خیابان دربند بمحل رجوع شود.
۱ـ۵ آـ۶۶۴۱

استخر شنا با آب اجاره داده میشود

شرق عشرت آباد تقوی ۳۵۱۱۹
۱ـ۲ آـ۷۴۸۵

یکدستگاه عمارت چهارطبقه

تازه ساز مجهز هر طبقه چهاراطاق با تلفن وبرق سه فاز شهرداری واقع در فیشرآباد اجاره داده میشود به تلفن ۶۹۲۴۴ مراجعه فرمائید.

واگذار میشود

دو اطاق دربهترین نقاط شاهرضا

نبش چهارراه دروازه دولت برای مطب دارالوکاله و غیره واگذار میشود به تلفن ۶۹۶۶۹ مراجعه شود.

درکرج واگذار میشود

دوباب کافه رستوران و یکباب اغذیه فروشی مجهز و مدرن جنب یکدیگر در بهترین محل وفصل کسبی بعلت مسافرت بخارج واگذار میشود اول پل جدید کرج.

کافه رستوران پل

۱ـ۴ آـ۸۲۵۶

یك محوطه هزار متری

دارای برق سه فاز وروشنائی وتلفن ودر حدود ۴۰۰ متر شیروانی و محصور مناسب جهت توقفگاه وکارخانه با اجاره بهاء نازل تلفن ۳۲۴۰۷
۱ـ۲ آـ۷۶۳۹

آموزشگاههای علمی

تدریس تندنویسی وزبان فرانسه بمدت ۶ ماه
خیابان بهار، کوچه طباء شماره ۱۸ بعدازظهرها
۱ـ۳ آـ۷۴۷۱

شرکت سهامی سیمان شمال برای تصدی انبار کارخانه خود بشخصی که از انبارداری اطلاعاتی داشته و بزبان انگلیسی هم آشنا باشد محتاج است.

داوطلبان میتوانند بدفتر شرکت واقع در خیابان شاهرضا کوچه فتوحی شماره ۲۰۲ مراجعه نمایند.
آـ ۷۶۷۷

احتیاجات زندگی

کلاس تعلیم آرایش مو

در سالن آرایش وزیبائی آفرودیت زیر نظر متخصص دیپلمه اروپا از ۱۵ خرداد کلاسی بمدت سه ماه دایر است علاقمندان از این فرصت بی نظیر استفاده نمایند.
آدرس روبروی باغ مجلس اول خیابان مدرس کاشی ۲۴۶.
نام نویسی همه روزه از ۹ تا ۱۲ ظهر تلفن ۳۵۹۱۰
۳ـ۵ آـ۶۹۲۹

رستوران ژاله مخصوص خانواده ها است دارای چلوکباب مطبوع وسایر اغذیه متنوع ولذیذ ایرانی و فرنگی اول لاله زار نو جنب سینما متروپل تلفن ۳۲۳۳۱

قرص مخمر آبجو یستامین

رااز داروئی بهنام خیابان ناصر ـ خسرو تلفن ۵۲۵۳۶ ابتیاع فرمائید
آـ ۸۸۶۴

لامیدال

تخته مصنوعی رویه پلاستیك الوان راازشرکت سهامی آباد خیابان رفائیل رو بروی باشگاه افسران شماره ۶۸ بقیمت تجارتی خریداری فرمائید. برای عمده فروشی ازواسطه استقبال میشود تلفن ۴۴۱۱۰

هتل پانسیون امپایر در خیابان بلوار با رستوران افتتاح شد. تلفن ۴۴۹۵۷

۱ـ۵ آـ۷۶۸۵

آموزشگاههای فنی

کلاس تلویزیون

دوره جدید کلاس رادیو تلویزیون روز ۱۶ خرداد ماه با استفاده از کاملترین وسائل تشکیل می شود. قبلا نام نویسی کنید.

کاخ دانش

نادری ـ نرسیده به چهارراه اسلامبول

دفترداری دوبل

دوره ششم کلاس حسابداری و دفترداری دوبل زیر نظر آقای اعتمادیه متخصص معروف حسابداری از روز دهم خرداد ماه تشکیل می شود. قبلا نامنویسی کنید.

کاخ دانش

نادری ـ نرسیده به چهارراه اسلامبول

کلاس نقشه برداری

دوره نهم کلاس نقشه برداری با استفاده از وسائل مدرن و دروس علمی و عملیات صحرائی از روز ۱۸ خرداد ماه تشکیل می شود. در این کلاس شرکت کنید و بلافاصله با معرفی ما استخدام شوید

کاخ دانش

نادری ـ نرسیده به چهارراه اسلامبول

ماشین نویسی فارسی و لاتین

باماشینهای تحریر نوومجهز در کاخ دانش فن ماشین نویسی رابا متد دهانگشتی فرا گیرید وبلافاصله در ادارات وشرکتها استخدام شوید

کاخ دانش

نادری ـ نرسیده بچهارراه اسلامبول

مبرزترین آرشیتکت آلمانی

مسیو دوالی

درشرکت ساختمانی

آرمیا

نقشه های شما را با طرح های مدرن وزیبا با ارزانترین قیمت تهیه و اجرا مینماید از ساختمانهای انجام شده ما دیدن کنید لاله زار نو کوچه دکتر آقاجانیان تلفن ۳۰۳۰۷۸

کلاس نقشه کشی

روز یازدهم خرداد یك کلاس جدید نقشه کشی و طراحی در کاخ علم

آموزش فرهنك

تشکیل میگردد وداوطلبان بعدازاخذ دیپلم مهندسیاری استخدام میشوند صورت فارغ التحصیلان دوره های قبل که استخدام شده اند در آموزشگاه موجود است.

کلیه وسایل مجانی است

کلاس نقشه برداری مجزاست چهارراه دروازه دولت روبروی خیابان سعدی

کاخ علم آموزش فرهنك

آگهی های کوچك

کسانیکه میخواهند خانه بسازند

قبل از اینکه ساختمان بدشکل و گران قیمت نصیبشان شود بامهندسین مجرب اروپا دیده دفتر فنی مساش مشاوره کنند. دفترفنی مساش مخصوص طرح نقشه های ساختمانی و کار های متره راه سازی
نشانی ـ انتهای بهار کوی عمرانی کاشی ۴ تلفن ۶۴۹۴۹

تهیه کننده
نقشه های ساختمانی
شرکت ساختمانی
فراز نو

ابتدای خیابان منوچهری پاساژ ساعتچی تلفن ۳۰۲۶۰۱
۱ـ۳۰ آـ۸۸۷۸

جویای کار

جوانی باگواهینامه ۲ شخصی رانندگی حاضر بکار است به تلفن شماره ۲۷۰۶۶ مراجعه شود.

جوانی دیپلمه آشنا بزبان انگلیسی

دارای گواهینامه رانندگی جهت رانندگی یا کار در بنگاه های ملی و شرکت های خارجی آماده است ـ تلفن ۴۰۵۸۶

گم شده

یکبرك سند مالکیت

بنام حسین گوهرخای در شهرداری و دادسرا در تاریخ ۳۹٫۳٫۴ گم شده جویندگان به آدرس خیابان ری باغ پسته بك کتابفروشی گوهر خای تسلیم نموده و مژدگانی دریافت دارند.

فروش اتومبیل

شورلت دلری ۱۹۵۸

باوضعیت کاملا سالم ۶ سیلیندر ـ دسته دنده بافنرهای قوی که ۳۰٫۰۰۰ میل کارکرده است بفروش میرسد لطفا تا دوم ژوئن بالاترین قیمتی راکه مایلید بپردازید پیشنهاد کنید. حقوق گمرکی ماشین مزبور پرداخت نشده.
تلفن دفتر ۳۱۰۴۱ اطاق ۳۷۵
تلفن منزل ۳۰۲۰۲۶
۱ـ۳ آـ۷۳۸۵

بفروش میرسد

یکدستگاه اتومبیل سواری فورد ـ فیرلین ۵۰۰ مدل ۵۸ بمبلغ ۱۵۰۰۰ تومان بفروش میرسد. همه عوارض و مالیات مربوط بماشین پرداخت گردیده است. طالبین می توانند روزها از ساعت ۸ صبح تا ۵ بعد از ظهر به تلفن ۴۲۱۶۰ مراجعه نمایند.
۱ـ۶ آـ۷۵۳۴

یکدستگاه فولکس واگن ۵۴

مرتب بدون واسطه بفروش میرسد عصر ها بتلفن ۴۲۶۴۲ مراجعه شود.
۱ـ۲ آـ۷۴۸۹

اگر میخواهید بنائی برای خود بسازید

واگر می خواهید زمینی بخرید که بعدا در آنجا ساختمان کنید و اگر با کارهای ساختمانی سروکار دارید حتما دوره نقشه کشی و معماری ما را در

کانون علوم

ببینید. ضمنا با معرفی ما میتوانید استخدام شوید.
خیابان رودکی (سلسبیل) چهارراه دامپزشکی.
۱ـ۲ آـ۷۶۰۹

اهالی شهرستانها

دروس اختصاصی نقشه کشی راه و ساختمان

آموزش فرهنك

را بطور مکاتبه بیاموزید پلی کپی های دروس برای شما ارسال وتمرینات شما توسط مهندسین آموزشگاه بررسی و اصلاح میگردد و پس از اخذ دیپلم مهندسیاری استخدام می شوید چهارراه دروازه دولت روبروی خیابان سعدی

کاخ علم آموزش فرهنك
آـ ۸۸۹۰

نقشه های ساختمانی

مقاطعه باارزانترین قیمت درشرکت

ساختمانی بتون ریز

چهارراه دروازه دولت تلفن ۶۹۴۹۰

راهنمای پزشکی اطلاعات

دکترهای متخصص درمجاری ادرار و تناسلی

دکتر محمدرضا مسدد

رزیدنت سابق بیمارستانهای امریکا درمان قطعی بیماریهای مقاربتی دروازه دولت روبروی ساختمان فیات تلفن ۳۰۲۵۴۸ ـ پذیرائی عصرها ازساعت ۵ الی ۸ بعداز ظهر

دکتر معانی

امراض مقاربتی مجاری ادرار ـ معالجه سوزاك تازه و کهنه ـ ورم پروستات و سستی وناتوانی ـ ضیق مجرا امراض زنانه ـ خیابان فردوسی مقابل بانك ملی مرکز.

درمان قطعی سوزاك تازه و کهنه وضعف قوای تناسلی

دکتر جناب زاده دارای گواهی نامه ازدانشکده طب فرانسه صبح و عصر خیابان منوچهری مقابل کوچه دبیرستان ژاندارك.

دکترا ـ پولوسا

متخصص بیماریهای مقاربتی مجاری ادرار تناسلی خیابان فردوسی شمالی کوچه صادق تلفن ۴۶۵۸۹ پذیرائی صبح و عصر

پلی کلنیك دکتر مجاهدی دکتر صدیقی

رزیدنت سابق بیمارستانهای امریکا بیماریهای داخلی ـ اطفال ـ مقاربتی ترك تریاك وسایر مواد مخدره ترك الکل
مجهز بدستگاههای رادیو سکپی و اثروسل تراپی (بخور بنی سیلین وغیره) دیاترمی
پذیرائی بعداز ظهرها وایام تعطیل وشبها تاصبح
خیابان شاه روبروی مسجد مسجد شماره تلفن ۴۹۵۲۶

دکتر رحمانی

متخصص امراض اعصاب و روح از دانشگاه لندن خیابان پهلوی بالاتر از چهارراه امیر اکرم تلفن ۴۵۱۱۴ پذیرائی صبح و عصر

دکترهای متخصص در بیماریهای جهاز هاضمه دکتر رفیعی

از دانشگاه پاریس معده. کبد، روده ـ پذیرائی ۴ تا ۸ بعدازظهر خیابان جامی اول کوچه پاریس تلفن ۶۳۰۶۰

دکتر عباس نیك نژاد

متخصص از دانشگاه پاریس در بیماریهای معده ـ روده ـ کبد ـ لوزالمعده ودرمان بواسیر بدون عمل فیستول ـ فیسور بامتد موثر دروازه شمیران خ. گرامی.

دکتر ملك افضلی

صبح عصر پذیرائی مینماید خلهك ـ تلفن ۸۱۱۰۱

دکتر وارطان

بیماری های داخلی ـ گوارش
نشانی: منوچهری روبروی کوچه ارباب جمشید
اوقات پذیرائی ۴ ـ ۸
تلفن مطب ۳۷۸۷۸
منزل ۳۷۴۹۴

دکتر یوسف رحمتی

وکیل پایه یک دادگستری
خیابان سعدی پائین پاساژ سعدی
۵ تا ۸ بعدازظهر ـ تلفن ۳۳۹۷۱

کشیك امشب پزشکان

آقایان دکتر رستگار: خیابان شاه آباد کوچه ظهیر الاسلام تلفن ۳۰۳۱۳ ـ دکتر حسین حبیبی ـ خیابان سپاه برابر حوزه اصلی نظام وظیفه ـ دکتر فریدون صادقیه: خیابان امیریه ایستگاه دلبخواه کشیك جمعیت شیرو خورشید شمیران (از ساعت ۹ شب تا ۶ صبح)

تقویم اطلاعات

دوشنبه نهم خرداد سال ۱۳۳۹
دوشنبه چهارم ذیحجه سال ۱۳۷۹
دوشنبه سی ام مه سال ۱۹۶۰
اذان صبح: ساعت ۳ و ۱ دقیقه
طلوع آفتاب: ساعت ۴ و ۴۹ دقیقه
غروب آفتاب: ساعت ۱۹ و ۶ دقیقه

کشاورزان محترم

گل گوگرد و گوگرد آسیائی مرغوب را از بنگاه شیمیائی خریداری فرمائید.
شاهرضا شرقی ۱۰۵۷

امشب بکدام سینما میروید؟

سینماهای درجه یک

سینما امپایر (تلفن ۴۲۹۰۹)
واتوسی (بانورامیك ـ رنگی ـ دوبله بفارسی) باشرکت: تاینا الك ـ جرج مونتگمری. شروع: ۱۰٫۳۰ صبح ـ ۳ ـ ۵ ـ ۷ ـ ۹ بعد از ظهر
سینما امپایر (تلفن: ۶۷۲۵۲)

نزدیك آب نرو (سینما سکوپ ـ رنگی) با شرکت: گلن فورد ـ جیا اسکالا شروع: ۱۰٫۳۰ صبح ۳ـ۵ـ۷ـ۹ بعداز ظهر.
سینما پلازا (تلفن: ۴۴۲۵۵)

بزن بریم هالیوود (ویستاویژن ـ رنگی ـ دوبله بفارسی) باشرکت: جری لوئیس ـ دین مارتین ـ شروع: ۱۰٫۵ صبح ـ ۳ـ۵ـ۷ـ۹ بعد از ظهر
سینما نخت جمشید (تلفن: ۴۳۵۵۰)

تعقیب خطرناك (ویستاویژن ـ رنگی دوبله بفارسی) باشرکت: کاری گرانت اوامری سنت. شروع: ۲ـ۳۰٫۴ـ۷ـ۳۰٫۹ بعدازظهر
سینما درایوین (تلفن: ۹۱۱۵۴۳)

استفانی (دوبله بفارسی) باشرکت: سابینه سینین ـ کارلوس تامپسون شروع: ۷ـ۳۰٫۹ بعد از ظهر
سینما رادیوسینی (تلفن: ۴۳۳۲۰)

جوانان شرور (سینما اسکوپ) با شرکت: راس تامبلین ـ مامی وان ـ دورن ـ شروع: ۱۰٫۳۰ صبح ـ ۳ ـ ۵ ـ ۷ ـ ۹ بعد از ظهر
سینما رکس (تلفن: ۳۴۱۶۹)

کوتوله (رنگی ـ دوبله بفارسی) با شرکت: راس تامبلین ـ آلان یانك. شروع: ۱۰٫۳۰ صبح ـ ۲٫۳۰ ـ ۴٫۳۰ ـ ۶٫۳۰ ـ ۸٫۳۰ بعد از ظهر
سینما حافظ (تلفن: ۳۴۰۷۴)

بزن بریم هالیوود (ویستاویژن ـ رنگی ـ دوبله بفارسی) باشرکت: جری لوئیس ـ دین مارتین ـ شروع: ۱۰٫۵ صبح ۲½ ـ ۴½ ـ ۶½ ـ ۸½ بعد از ظهر
سینما مولن روژ (تلفن: ۳۰۳۰۳۰)

استفانی (دوبله بفارسی) باشرکت: سابینه سینین ـ کارلوس تامپسون شروع: ۱۰٫۳۰ صبح ـ ۳ـ۵ـ۷ـ۹ بعد از ظهر
سینما نیاگارا (تلفن: ۶۵۳۰۷)

کوتوله (رنگی ـ دوبله بفارسی) با شرکت: راس تامبلین ـ آلان یانك شروع: ۱۰٫۳۰ صبح ـ ۲٫۳۰ ـ ۴٫۳۰ ـ ۶٫۳۰ ـ ۸٫۳۰ بعد از ظهر
سینما ایران (تلفن ۳۶۳۵۴)

فردا روشن است باشرکت. دلکش ویگن ـ ویدا قهرمانی شروع: ۱٫۳۰ صبح ـ ۲٫۳۰ ـ ۴٫۳۰ ـ ۶٫۳۰ ـ ۸٫۳۰
سینما اسکار (تلفن: ۴۵۷۹۷)

لج و لجبازی (دوبله بفارسی) با شرکت: دوریس دی ـ کلارك گیبل ـ شروع: ۱۰٫۳۰ صبح ـ ۲٫۳۰ ـ ۴٫۳۰ ـ ۶٫۳۰ ـ ۸٫۳۰ بعد از ظهر
سینما آریا (تلفن ۳۷۹۵۶)

شبیخون بزرك (سینما سکوپ ـ رنگی ـ دوبله بفارسی) باشرکت: کریمه. شروع: ۱۰٫۳۰ صبح ـ ۱۲٫۳۰ ـ ۲٫۳۰ ـ ۴٫۳۰ ـ ۶٫۳۰ ـ ۸٫۳۰ بعد از ظهر.
سینما المپیا (تلفن ۶۵۷۹۸)

آخرین نشان (رنگی ـ دوبله بفارسی) شروع: ۲٫۳۰ ـ ۴٫۳۰ ـ ۶٫۳۰ ـ ۸٫۳۰ بعداز ظهر
سینما انفل (تلفن ۴۰۱۱۶)

جزیره شیطان (سینما سکوپ) باشرکت: هلمونت وانتی. شروع: ۱۰٫۳۰ صبح ۳ـ۵ـ۷ـ۹ بعدازظهر
سینما برلیان (تلفن: ۳۳۵۴۵)

استفانی (دوبله بفارسی) باشرکت: سابینه سینین ـ کارلوس تامپسون شروع: ۱۰ صبح ـ ۲ـ۴ـ۶ـ۸ بعداز ظهر.
سینما پارك (تلفن ۳۹۶۳۷)

حنای عروس (دوبله بفارسی) با شرکت: نعیمه عاکف شروع ۲٫۳۰ ـ ۴٫۳۰ ـ ۶٫۳۰ ـ ۸٫۳۰ بعد از ظهر
سینما تهران (تلفن ۳۸۱۶۵)

سلطان ورزش باشرکت: فرناندل شروع: ۱۰٫۳۰ صبح ـ ۲٫۳۰ ـ ۴٫۳۰ ـ ۶٫۳۰ ـ ۸٫۳۰ بعداز ظهر.
سینما چارلی (تلفن ۶۸۴۶۱)

زن و عشق (دوبله بفارسی) با شرکت: ژان گابن ـ فرانسواز آرنول شروع: ۱۰٫۳۰ صبح ۳ـ۵ـ۷ـ۹ بعداز ظهر.

صاحب امتیاز و مدیر مسئول: عباس مسعودی
جای اداره: خیابان خیام چاپخانه اطلاعات

سینما دیانا (تلفن: ۴۲۰۱۰)
فردا روشن است با شرکت: دلکش ـ ویدا قهرمانی. شروع: ۱۰٫۳۰ صبح ـ ۲٫۳۰ ـ ۴٫۳۰ ـ ۶٫۳۰ ـ ۸٫۳۰ بعداز ظهر
(تراس فدائیان عشق شروع: ۷٫۳۰ ـ ۹٫۳۰ بعداز ظهر)
سینما دنیا (تلفن: ۳۳۸۱۲)

فدائیان عشق (پانورامیك ـ دوبله بفارسی) باشرکت: آلبرتو فارنز ـ ویویان رومانس. شروع: ۱۰٫۳۰ صبح ـ ۲٫۳۰ ـ ۴٫۳۰ ـ ۶٫۳۰ ـ ۸٫۳۰ بعد از ظهر.
سینما رویال (تلفن ۶۸۲۰۶)

کوتوله (رنگی ـ دوبله بفارسی) با شرکت: راس تامبلین ـ آلان یانك. شروع: ۱۰٫۳۰ صبح ـ ۳ ـ ۵ ـ ۷ ـ ۹ بعد از ظهر.
سینما سعدی (تلفن: ۳۶۴۶۸)

واتوسی (پانورامیك ـ رنگی ـ دوبله بفارسی) باشرکت: تاینا الك ـ جرج مونتگمری. شروع: ۱۰٫۳۰ صبح ـ ۲٫۳۰ ـ ۴٫۳۰ ـ ۶٫۳۰ ـ ۸٫۳۰ بعد از ظهر
سینما سهیلا (تلفن ۳۶۴۲۴)

بزن بریم هالیوود (ویستاویژن ـ رنگی ـ دوبله بفارسی) باشرکت: جری لوئیس ـ دین مارتین ـ شروع: ۱۰٫۵ صبح ۲٫۵ ـ ۴٫۵ ـ ۶٫۵ ـ ۸٫۵ بعد از ظهر
سینما گریستال (تلفن ۳۷۶۷۵)

لج و لجبازی (دوبله بفارسی) با شرکت: کلارك گیبل ـ دوریس دی شروع: ۱۰٫۳۰ صبح ـ ۲٫۳۰ ـ ۴٫۳۰ ـ ۶٫۳۰ ـ ۸٫۳۰ بعد از ظهر
(تراس ـ استفانی (دوبله بفارسی) شروع: ۷٫۳۰ ـ ۹٫۳۰ بعد از ظهر
سینما کارون (تلفن ۴۰۰۶۵)

همسایه شیطان (دوبله بفارسی) با شرکت: نرگس. شروع ۲٫۳۰ ـ ۴٫۳۰ ـ ۶٫۳۰ ـ ۸٫۳۰ بعداز ظهر
سینما متروپل (تلفن ۳۹۴۱۰)

زن و عشق (دوبله بفارسی) باشرکت: ژان گابن ـ فرانسواز آرنول. شروع: ۱۰٫۳۰ صبح ـ ۲٫۳۰ ـ ۴٫۳۰ ـ ۶٫۳۰ ـ ۸٫۳۰ بعداز ظهر.
سینما فری (تلفن: ۳۷۸۹۴)

اقیانوس مرگ (دوبله بفارسی) با شرکت: ادی کنستانتین ـ پیرآنجلی شروع: ۴٫۳۰ ـ ۶٫۳۰ ـ ۹ بعداز ظهر
سینما مراد (تلفن: ۳۷۳۸۹)

جنگجوی سرخ پوش (رنگی ـ دوبله بفارسی) باشرکت: باتریشیا مدینا شروع: ۲٫۳۰ ـ ۴٫۳۰ ـ ۶٫۳۰ ـ ۸٫۳۰ بعد از ظهر
سینما مشعل (تلفن: ۳۳۸۲۶)

اهل کنتاکی (رنگی) باشرکت: برت لنکستر. شروع: ۱۰٫۳۰ صبح ـ ۲ ـ ۴ ـ ۶ ـ ۸ بعدازظهر

سینماهای درجه دو

سینما پرنس
نقابداران مرموز با شرکت: جان بین شروع: ۱۰٫۳۰ صبح ـ ۲٫۳۰ ـ ۴٫۳۰ ـ ۶٫۳۰ ـ ۸٫۳۰ بعداز ظهر
سینما تاج (تلفن ۳۳۰۶۴)

دزیره (سینما سکوپ ـ رنگی) با شرکت: مارلون براندو ـ جین سیمونز شروع: ۱۰٫۵ صبح ـ ۲٫۵ ـ ۴٫۵ ـ ۶٫۵ ـ ۸½ بعد از ظهر
سینما سیلوانا (تلفن: ۳۳۷۷۷)

یك دل ودودلبر (رنگی ـ دوبله بفارسی) باشرکت: ویجنتی مالا. شروع: ۲٫۳۰ ـ ۴٫۳۰ ـ ۶٫۳۰ ـ ۸٫۳۰ بعدازظهر.
سینما فردوسی (تلفن ۳۵۷۸۴)

فستیوال بزرك فیلم شروع: ۱۰٫۳۰ صبح ـ ۲٫۳۰ ـ ۴٫۳۰ ـ ۶٫۳۰ ـ ۸٫۳۰ بعداز ظهر.
سینما فری (تلفن: ۳۷۸۹۴)

اقیانوس مرگ (دوبله بفارسی) با شرکت: ادی کنستانتین ـ پیرآنجلی شروع: ۴٫۳۰ ـ ۶٫۳۰ ـ ۹ بعداز ظهر
سینما مراد (تلفن: ۳۷۳۸۹)

جنگجوی سرخ پوش (رنگی ـ دوبله بفارسی) باشرکت: باتریشیا مدینا شروع: ۲٫۳۰ ـ ۴٫۳۰ ـ ۶٫۳۰ ـ ۸٫۳۰ بعد از ظهر
سینما مشعل (تلفن: ۳۳۸۲۶)

اهل کنتاکی (رنگی) باشرکت: برت لنکستر. شروع: ۱۰٫۳۰ صبح ـ ۲ ـ ۴ ـ ۶ ـ ۸ بعدازظهر

باآترها

جامعه ناربد (تلفن: ۳۳۳۶۵)
چراغ گاز باشرکت: جعفری ـ مهرزاد حسامی. شروع ۸٫۳۰ بعداز ظهر (جمعه هادو مأتس).
تاتر تهران
دشمن مرد با شرکت: مورین ـ رق شروع: ۵٫۵ ـ ۸٫۵ بعداز ظهر
تاتر آناهیتا
تا ابتدای شهریور ماه بمناسبت تغییر فصل تعطیل است.

بانصب کارخانه‌ای

زباله‌های تهران تبدیل بکود می‌شوند

از این کار میلیونها سود عاید میگردد

از این پس زباله های تهران راهم بکود تبدیل خواهند کردو برای این منظور کارخانه‌ای نصب می‌کنند وسود میبرند .

امروز اطلاع حاصل‌شدکه‌شهرداری تهران در صدد تهیه یك کارخانه‌برای تبدیل زباله های تهران به کودهای شیمیائی می‌باشد .

مامورین باین نتیجه رسیده‌اند که با استفاده از ماشین های مخصوص می‌توان زباله های تهران را بکود شیمیائی مبدل ساخت و این کاربرای شهرداری عایدات قابل توجهی بوجود خواهد آورد .

اکنون مامورین شهرداری زباله های تهران را بخارج از شهر حمل و در اختیار کشاورزان قرار میدهند زباله ها در یك‌محوطه وسیعی‌انباشته شده وبامرور زمان آن را بکودتبدیل مینمایند تعفن این انبار های زباله‌و وضع موجود آن برخلاف بهداشت بوده و از طرفی نتیجه مطلوب برای حداکثر استفاده از آن بدست نمی‌آید با تاسیس کارخانه جدیدی موضوع زباله و جمع‌آوری آن اهمیت خواهد داشت و شهرداری با فروش کود استفاده سرشاری خواهد برد.

خبرنگار ما کسب اطلاع کرد که مذاکراتی در این مورد بین شهردارو مامورین مسئول در جریان است و مقدمات این نقشه از هم‌اکنون‌فراهم گردیده است .

تبعید رهبران

بقیه از صفحه ۵

دولتی راه هائی را که بخانه وی منتهی می شد بسته بودند تااو بتواند استراحت کند . **زیرا روز گذشته هزاران نفر از مردم آنکارا واز جمله‌بسیاری از افسران‌ارتش‌بدیدن وی آمده و دست او را بوسیدند .**

ژنرال‌جمال گورسل رئیس دولت موقت نیز اظهار داشت که عصمت اینونو در جریان کودتا دخالت نداشته است .

جلوگیری از ادامه تظاهرات

امروز نیرو های دولتی برخیابان های شهر تسلط یافته بودند که ظاهرا از ادامه تظاهرات موافق دولت جلوگیری کنند .

گورسل امروز به مقر نخست وزیری رفت . دانشجویان دانشکده افسری از عمارت نخست وزیری که زمانی مندرس از آنجا بر ترکیه حکومت می کرد مراقبت می‌کنند. همین دانشجویان که اکنون دست بر پاشنه تفنك دارند دست به کودتا زدند ودر آنکارا بر اوضاع مسلط شدند . اکنون حفاظت شهرانکارا با دانشجویان دانشکده افسری ودر خارج با دیگر واحد های نظامی است . گورسل امروز با همکاران خودبه بحث درباره اوضاع پرداخت.

نقشه کودتا

یك سخنگوی ارتشی امروز گفت که نقشه سقوط دولت مندرس در تاریخ ۲۸ آوریل طرح شد . اولین قدم تشکیل کمیته هائی در آنکارا ، استانبول و دیگر نقاط مهم کشور بود . برای اولین بار اعلامیه انجام انقلاب در ساعت ۲٫۳۵ دقیقه از رادیو استانبول‌پخش شد .

آگهی خرید و نصب سه دستگاه دیزل ژنراتور

شرکت سهامی لوازم ساختمان سه دستگاه دیزل ژنراتور رابرای نصب در کارگاه فیروز آباد بمناقصه میگذارد . داوطلبان شرکت در مناقصه میتوانند مشخصات و شرایط را از دفترشرکت واقع در خیابان پهلوی بالای تخت جمشید کوی فیروز کی شماره ۱۱ دریافت وپیشنهاد خود را تاساعت ۱۰ روز چهارشنبه ۸ تیر ماه ۱۳۳۹ به دفتر شرکت تسلیم کرده و رسید دریافت دارند . پیشنهاد ما در همان ساعت ۱۰ روز چهارشنبه باز و قرائت میشود. شرکت در رد و یا قبول هر پیشنهاد مختار است.

۷۷۳۷_آ

قبل وبعد از خاتمه کارهای منزل کرم ساتن مصرف نمایند تا دستهای شما همیشه نرم ولطیف بماند

نمایندگی فیات : خیابان سعدی جنب پمپ بنزین دروازه دولت تلفن ۳۷۵۲۱

۸۹۳۸_آ

۸۸۷۶_آ

شاهنشاه هنگام ورود بتهران فرمودند

بقیه از صفحه اول

دو مجلس ـ روسای نمایندگیهای سیاسی خارجی‌مقیم دربارشاهنشاهی‌ـ روسای سازمانهای انتظامی و گروهی ازشخصیت های کشوری و لشکری حضور داشتند .

از ساعت دوبعداز ظهر بتدریج هزاران نفر ازطبقات مختلف مردم ـ احزاب ملی ـ جمعیت‌ها ـانجمن‌های محلی ـورزشکاران ـپیش‌آهنگان ـ دانش‌آموزان و فرهنگیان درحالیکه دسته‌های گل وپرچمهای سه‌رنك ملی دردست داشتندبرای‌استقبال‌ازشاهنشاه محبوب خود درطول خط‌سیر گردآمده بودند .

ملکه در انتظار شاهنشاه

ساعت شش بعداز ظهر دیروز علیا حضرت ملکه فرح پهلوی با اتومبیل سلطنتی از کاخ اختصاصی عازم فرودگاه شدند ودر مسیر حرکت اتومبیل حامل علیاحضرت ، هزاران نفر از مردم پایتخت نسبت بملکه ابراز احساسات کردند . اتومبیل حامل علیا حضرت ملکه فرح در ساعت شش و ربع وارد فرودگاه مهرآباد شد و آقایان نخست وزیر و وزیردربارشاهنشاهی در مقابل ساختمان اختصاصی فرودگاه از معظم‌الیها استقبال کردند .

علیا حضرت ملکه فرح درسالن مخصوص مدت ده دقیقه باستراحت پرداختند و پنج دقیقه‌قبل از فرود آمدن هواپیمای اختصاصی به محوطه فرودگاه تشریف فرماشدند. درست در ساعت شش و سی دقیقه هواپیمای حامل شاهنشاه برزمین نشست و بمحض توقف هواپیما علیا حضرت ملکه فرح و خاندان سلطنت داخل هواپیما شدند و پس از چند دقیقه شاهنشاه باتفاق علیا حضرت ملکه فرح پهلوی برروی پلکان هواپیما ظاهر شدند و با ابراز احساسات‌و کف‌زدنهای‌شدید مستقبلین روبرو گردیدند .

لباس ملکه

علیا حضرت ملکه فرح‌پهلوی در مراسم استقبال دیروز کت و دامن آبی روشن پوشیده بودند و کلاه سفید رنك بسیار زیبائی بسر داشتند .

احترامات نظامی

در پای پله کان هواپیما آقای نخست وزیر وآقای‌علاء وزیر دربار شاهنشاهی از شاهنشاه استقبال کردند و تیمسار ارتشبد هدایت رئیس ستاد بزرك ارتشتاران گزارش نظامی باستحضار رسانید . آنگاه شاهنشاه در روی جایگاه مخصوص قرار گرفتند . دراین هنگام دسته موزیك سلام شاهنشاهی را نواخت و۲۱ تیر توپ شلیك گردید ، سپس شاهنشاه از برابر گارداحترام گذشتند و بطرف استقبال کنندگان حرکت فرمودند .

خیرمقدم نخست وزیر

در برابر صف هیئت دولت آقای نخست وزیر بنمایندگی از طرف دولت خوش آمد گفت شاهنشاه با یکایك آقایان وزیران دست دادند .

جبران عقب‌ماندگیهای گذشته

شاهنشاه در پاسخ خوش آمد آقای نخست وزیر فرمودند :

شاید باز هم موقعیتی پیش آید تا بتوانیم مملکت ایران را بایـن ممالك بهتر بشناسانیم وضمناشاهد و ناظر اوضاع اقتصادی وسیاسی و اجتماعی آن‌ممالك هم باشیم.

البته انسان هم از هر سفری استفاده هائی میبرد منجمله درزمینه پیشرفت های اقتصادی و اجتماعی این ممالك مطالعاتی کردیم و امیدوار هستیم مملکت ایران در آینده نزدیك بتواند قرنها عقب ـ ماندگی را که در اثر عدم ثبات و عدم نقشه و عدم حس مسئولیت مسئولین امورروییداده‌بودجبران‌بکند

در برابر صف آقایان نمایندگان مجلس سنا آقای صدرالاشـراف رئیس مجلس سنا از طرف آقایان سناتورها خوش‌آمد گفت ، شاهنشاه در پاسخ فرمودند : انشاءالله بزودی آقایان رامی‌بینم خیال داریم که‌قبل از اختتام دوره مجلس با آقایان نمایندگان جلسه‌ای تشکیل دهیم.

دربرابر صف آقایان نمایـنـدگان مجلس‌شورایملی اقای سردار فاخر حکمت رئیس مجلس شورایملی‌خوش آمد گفت :شاهنشاه‌در پاسخ‌فرمودند: از خیر مقدمتان ممنون هستم خیال دارم تایکی دو روز قبل از پایان‌دوره مجلس باز آقایان را باحالت‌اجتماع ببینم تاشاید بتوانیم بیشتر صحبت بکنیم و بتفصیل شرح مسافرت و نتایجی که گرفته‌ام بیان نمائیم .

آینده اطمینان بخش

اعلیحضرت افزودند :بایدباختصار بگویم البته این‌مسافرت بسیار مفید بود توانستیم ایران را بهتر بممالك اروپائی بشناسانیم نسبت بمن البته بنمایندگی از طرف ملت ایران‌محبت‌ـ احترام و تجلیل زیادی شد و کم کم مارا بهتر میشناسند، چیزی کـه بیشتر از همه موجب خشنودی ماست این است که‌مابطورمحکم‌و اطمینان بخشی نسبت بآینده قدم برمیداریم چرا؟ بعلت اینکه همانطور که کرارا گفتیم رژیمی که مادر مملکت‌داریم هم رژیمی است طبیعی و هم رژیمی است که نه خفقان آور بوده و نه آزادی فردی را تهدید میکند مگر همانطورکه بارها گفته‌ام آزادی در خیانت را وضمنا اجازه هرج‌و مرج نمیدهیم وباین طریق خدای‌ناخواسته جلوی هرگج رفتاری و یاخیانتی که پیش بیاید گرفته میشود از طرف‌دیگر بغیر از این آزادی لازم است که هر فرد بشری برای خود احترامی‌داشته باشدولی اگر این راه وسط پیدا نشود ازیك طرف منفجر خواهدشد حالا بگذریم از بعضی از رژیم‌هائی که‌دردنیاهست‌بصورت‌دیکتاتوری‌فردی و یا دسته جمعی یا حزبی اداره میشود و دوام هم کرده و عده‌ای‌هم به آن خو گرفته‌اند ولی اصولا می بینیم که‌این‌قبیل‌دیکتاتوریها، حتی حزبی هم دوام ندارد و همیشه باید یك قوه‌ای ما فوق احزاب‌ـ اجتماع‌و تشکیلات مملکتی باشد که هر کس قدری تجاوز یا زیاده روی بکند این قدرت باکلید این مشکل راباز کند و کار بخون وخون‌ریزی نکشد در یك رژیم‌پارلمانی این‌کلید همیشه بطور خیلی آسان هست خوشبختانـه تمام چیز ها در مملکت ماهست‌همانطورکه‌می‌بینیدما بخوبی پیش میرویم ولی درجاهای دیگر هرروز پیش آمدهائی میکند که‌بایدبیشترباعث این‌شودکه مردم ایران قدر نعمت خودشان را بدانند وبادلگرمی مشغول آبادانی وخدمت بمملکت باشند انشاءاله‌بعدامفصل‌تر بحث‌خواهیم کرد .

شاهنشاه سپس از برابر صف سایر استقبال کنندگان گذشتندو آنان را مورد مرحمت قرار دادند

ساعت شش و پنجاه دقیقه‌بعداز ظهرشاهنشاه فرودگاه مهرآباد را ترك گفتند و رهسپار کاخ‌اختصاصی شدند .

جریان ورود شاهنشاه وسیله دستگاه رپرتاژ سیار رادیو ایران مستقیما از رادیو پخش گردید و همچنین از تلویزیون نیز پخش شد .

بازگشت همراهان

آقایان عباس آرام وزیر خارجه مهندس جعفر شریف امامی وزیر صنایع‌ومعادن‌ـ محسن قراگزلو رئیس تشریفات دربار شاهنشاهی‌ـ سپهبد علی‌کیا آجودان شاهنشاه‌ـ سرلشکر عبدالکریم ایادی پزشك مخصوص ـسرلشکرعیسی‌اشتوداغ آجودان شاهنشاه ـسرلشکر نعمت نصیری فرمانده گارد سلطنتی و دریادار محمد اردلان آجودان شاهنشاه از ملتزمین رکاب‌همایونی درمسافرت اروپا به‌تهران‌بازگشتند

انعکاس در خبرگزاریهای‌خارجی

دیگر ارجاع‌میشد . سر انجام‌دیروز تهران ـ۸ خرداد ـخبرگزاری‌ـ فرانسه ـ شاهنشاه ایران‌پس از یك ماه مسافرت رسمی در کشور های سوئد ، بلژیك و اتریش به تهران بازگشتند.

هنگام بازگشت شاهنشاه مردم پایتخت در مسیر موکب همایونی‌از فرودگاه تاکاخ‌سلطنتی صف کشیده و بشدت نسبت برهبر عالیقدر خود ابراز احساسات میکردند.

گزارش دیگر

تهران‌ـیونایتدپرس مـردم تهران در استقبال از شاهنشاه گل‌بپایشان میریختند .

شاهنشاه در فرودگاه گفتند : دموکراسی بزرگترین تضمین برای بقای یك رژیم است . بعضی رژیم های دیکتاتوری تا بحال دوام‌آورده‌اند ولی در اطراف خودمان مکرر می‌بینیم رژیمهائی که پابند اصول دموکراسی نیستند یکی بعد از دیگری سقوط کرده‌اند .

جریان استقبال

ازدوروز قبل تهران خودرا برای استقبال ازشاهنشاه آماده میکرد .. همه‌جا باپرچمهای ملی زینت یافته‌بود وچراغهای رنگارنك روشنی وزیبائی خاصی بشهرداده بود . ازبعداز ظهر دیروز تهران را موجی از شادی و سرور فراگرفته بود واین تظاهرات بی‌شائبه بیشتر درطول مسیرشاهنشاه بچشم میخورد،

حزب ملیون

افراد حزب ملیون از سه راه مهرآباد تا ساختمان پپسی‌کولا دردو طرف خیابان صف کشیده بودند در دست اعضاء حزب شعارهاو عکسهائی ازشاهنشاه دیده میشد ، درابتدای صفوف این حزب دسته موزیك قرار گرفته‌بودو پس‌از آن‌کارد مخصوص حزب که‌لباسهای متحدالشکلی بتن داشتند ایستاده بودند هنگام تشریف فرمائی شاهنشاه این دسته مراسم مخصوص حزبی‌رابجای آوردند .

درمیان اعضای‌این حزب دستجات مختلف ،کارگرو ،کارمند ، پیشه‌ور دیده میشدند سرتاسر مسیر تا چهار راه پهلوی شعارهای این حزب‌بچشم میخورد .

در میان شعارهای حزب ملیون جملاتی ازاین قبیل دیده میشد : «اعلیحضرت همایون شاهنشاه‌مبتکر سیاست ناسیونالیزم مثبت هستند و حزب ملیون پیرو و فرمانبردار این سیاست‌میباشدحزب‌ملیون مفتخراست ازشاهنشاه الهام میگیرد که دنیای آزاد مقام شامخ چنین رهبرعالیقدری را میستاید »

شعارهای حزب ملیون دربسیاری ازمغازه‌هادیده میشدوبدستورکمیسیون تدارکات این حزب ،کلیه رانندگان وابسته بحزب تمثالهائی ازشاهنشاه‌با شعارهای حزبی بشیشه‌های اتومبیل خود نصب‌کرده بودند .

ضمنا ازطرف حزب ملیون دسته گلهای زیادی نثار مقدم همایونی گردید . یك‌طاق نصرت پوشیده از گل که‌۵۰مترطول داشت از طرف‌حزب ملیون برپاشده بود .

حزب مردم

ازمحل کارخانه پپسی‌کولاافراد حزب مردم صف‌کشیده بودند . در ابتدای صفوف این‌حزب یك دروازه نورانی که‌با چراغهای‌رنگی زینت‌داده شده‌بود قرا رداشت ، هنگام تشریف فرمائی هلهله این افراد بآسمان برخاست .

ورزشکاران

بعداز صفوف‌حزب‌مردم‌جوانان‌ورزشکار بانظم خاصی دردوطرف جـاده صف کشیده‌بودند. هنگامیکه‌موکب شاهنشاه بابتدای صفوف‌ورزشکاران رسید، ورزشکاران باشعارهـای (وجود شاه باقلب ماپیوند دارد) و (شاها خوش‌آمدی) از شاهنشاه استقبال کردند. احساسات گرم و پرشور قهرمانان وورزشکاران‌مورد توجه شاهنشاه وعلیاحضرت ملکـه قرار گرفت وشاهنشاه باتکان‌دادن دست به‌ابرازاحساسات ورزشکاران پاسخ میدادند.

پیش‌آهنگان

درانتهای جاده کرج، میدان ۲٤ اسفند پیش‌آهنگان صف کشیده بودند. این پیش‌آهنگان از بـزرك وکوچك بالباسهای «اونیفورم» بانظم وترتیب خاصی دردوطرف میدان ایستاده بودند.

دانش‌آموزان

درطول مسیر ازمیدان ۲٤اسفند تاکلانتری یك در خیابان پـهلوی دانش‌آموزان دختر وپسر دبیرستان ها ودبستانها صف کشیده بودند.

تمام دانش‌آموزان پرچم هـای سه‌رنك دردست داشتند ودختران دانش‌آموز هم هریك دسته گلـی بدست داشتند که هنگام تشریف فرمائی دسته‌گلهارا نثار مقـدم شاهنشاه کردند.

کامیونها از صبح تا غروب برای حمل و نقل افرادی که میخواستند باستقبال بروند آماده بودندواعضای اتحادیه کـامیونداران و کلیـه رانندگان وابسته باین اتحادیه اعضای مدیره سندیکا در ضلع جنوبی جاده مهرآباد اجتماع کردند

استقبال شهرداری

شهرداری تهران‌برسرراه‌شاهنشاه طاق نصرتی برپا ساخته بود طاق را بسبك زیبائی آراسته بودند و بنام مردم تهران برروی آن نوشته بودند که « مقدم شاهنشاه فرخنده باد»

استقبال انجمن های محلی

باشکوه ترین استقبال‌ازشاهنشاه بوسیله مردم کوچه و بازاربعمل‌آمد دسته های مختلف ساکنین محلات که در مسیر ملوکانه گرد آمده بودند احساسات خودرا ازطرف‌عموم مردم شهر ابراز داشتند .

تعداد اعضای انجمن های محلی ازبیست‌هزار نفر افزون بود

انجمن های محلی با پرچم و آرم محلی خود گوشه‌ای از مسیر را اشغال و هنگام عبور اتومبیل حامل شاهنشاه ابراز احساسات کردند اقدامات دامنه دار انجمن هابرای شرکت در این استقبال بلحاظ اهمیتی که داشت مورد بحث و گفتگوی مردم واقع شد

اصناف

در ساعت شش بعد از ظهر روز گذشته صف چندین کیلو متری اصناف تهران از شاهنشاه استقبال کرد از هر صنفی در حدود دویست نفر آمده بودند جمع کل اعضای اصناف نزدیك به بیست هزار نفر بود روسای اصناف در ابتدای صف و سپس کسبه و کاسب کار های محلی قرار گرفته بودند رئیس شورایعالی اصناف از طرف کلیه اصناف تهران بازگشت شاهانه را تبریك گفت و سپس صف طویل اصناف با ابراز احساسات خود نظر رئیس شورارا تائید کرداصناف تهران هر یك باپرچم و نشانه‌های صنفی باستقبال پرداختند و اجتماع عظیم اصناف و مردم محلات تهران بمراسم استقبال اهمیت خاصی بخشیده بود

صدای کف زدنهای مداوم اصناف لحظه ای قطع نمی‌شد و اتومبیل شاهنشاه با ده‌کیلومتر سرعت از مقابل صفوف‌اصناف گذشت‌شاهنشاه که از این همه ابراز احساسات مسرور بنظر میرسیدند با تکان دادن دست باصناف و مـ ـمحلات پاسخ میگفتند .

ایران دولت جدید ترکیه را

بقیه از صفحه اول

برسمیت میشناسد .

در فرودگاه استانبول

همانطور که در شماره دیروز (چاپ سوم) باطلاع‌خوانندگان رسید دوتن از ژنرالهای برجسته ارتش ترك در فرودگاه استانبول‌از اعلیحضرت همایونی‌استقبال کردند.

شاهنشاه مدت یکساعت در فرودگاه استانبول توقف داشتند .

شاهنشاه در فرودگاه استانبول‌از طرف ژنرال ازدیلك فرمانده پادگان استانبول و ژنرال تولیا فرماندار نظامی استانبول مورد استقبال قرار گرفتند .

ژنرال ازدیلك فرمانده پادگان استانبول احترامات و سلامهـای صمیمانه ژنرال جمال گورسل‌رئیس جمهوری وقت را بـاستحضار اعلیحضرت همایونی رسانید .

در فرودگاه استانبول از طرف گارد احترام تشریفات نظامی در برابر شاهنشاه بعمل آمد .

هواپیمای اعلیحضرت‌همایونی‌پس از سوخت گیری فرودگاه استانبول را بسوی تهران ترك گفت .

شاهنشاه و اوضاع ترکیه

استانبول ـ ۸خرداد‌ـخبرگزاری فرانسه ـ یك سخنگوی کمیته‌وحدت ملی دیشب در استانبول اظهارداشت که شاهنشاه ایران در مدت توقف کوتاه خود در این شهر اظهار داشته‌اند : « من اطمینان دارم‌که همه کشور های دوست و متحد از اقدام نظامی ترکیه پشتیبانی‌خواهند کرد شاهنشاه در مدت توقف خود د راستانبول مدت یك ساعت و نیم با ژنرال فخری اردیلك فرمانده نیرو های مسلح ترکیه در استانبول و فرماندار نظامی این شهرمذاکره فرمودند .

طبق اظهار سخنگوی مزبور شاهنشاه فرموده‌اند که کودتا تنها راه و بهترین وسیله ای بود که ترکیه میتوانست بوسیله آن از وضعی که در آن قرار گرفته بود خارج شود

ضمنا شاهنشاه اظهار تاسف کرده‌اند که در مدت اقامت خود در استانبول نتوانسته اند با ژنرال جمال گورسل رئیس جدید دولت ترکیه ملاقات کنند .

ملاقات باوزیر خارجه

خبرنگار سیاسی ما اطلاع‌میدهد که اعلامیه شناسائی‌حکومت جدید ترکیه از طرف ایران‌امروزدرتهران و آنکارا در یکوقت انتشاریافت.

شناسائی دولت جدید دیروز وسیله سفیرکبیر ایران در آنکارا بوزارت خارجه ترکیه و وسیله وزارت خارجه ایران بسفیر ترکیه در تهران اعلام شد .

در ساعت دو ونیم امروز آقای محموددیك اردم ، سفیر ترکیه‌در ایران در کاخ وزارت امور خارجه حاضر شده و با آقای آرام وزیر امور خارجه ملاقات کرد .

دراین ملاقات ، در اطراف تحولات اخیر ترکیه بحث شدهو بقرار اطلاع آقای سفیر کبیر از جانب دولت متبوعه خود ازشناسائی دولت ایران تشکر کرده‌است .

همه‌جا گرم است

بقیه از صفحه اول

در سایر شهرستانها نیز هوا گرم شده است.

خبرنگار مادراهواز تلگرافـی گزارش میدهد از دوروز قبل تاکنون هوای اهواز بشدت گـرم شده وشدت گرما بحدی است‌که اهالی بستوه آمده‌اند. در مدت‌این دوروز هوای اهواز از صبح تاظهر شرجی وبشدت گرم وخفه‌کننده میباشد وازظهر به‌بعد طوفان‌گردو خاك توام باگرمای شدید موجب ناراحتی اهالی شده‌است. شدت گرما بحدی است‌که این دوروزه‌از ظهر تاساعت ۸شب عبور ومـرور درخیابانها بسختی انجام گرفته و مردم نمیتوانستند از شدت گرمـا ازخانه‌ها خارج‌شوند باد شدیدی‌که طی این دوروز بعدازظهرها میوزد مانند شعله‌هائی از آتش میباشدکه سرتاسر شهر اهواز را در خـود فرو برده وهنوز هم این گرمای شدید همچنان ادامه دارد. بااینکه تمام کولرها وبادبزنهای برقی‌بکار افتاده معهذا درهمه‌جا عرق از سرو روی مردم میریزد وگرمای خفه‌ـ کننده توام باطوفان گرد وخـاك موجب ناراحتی شدید اهالی شده است

مصرف‌یخ‌دراهوازبطور بیسابقه‌ای بالارفته وبااین گرمای شدیدحالت غیرعادی بین اهالی ایجاد شده‌است خیابانهای شهر براثر گرمـای فوق‌العاده خلوت شده ومردم بندرت برای انجام کارهای ضروری ازخانه خارج میشوند فعلا شرجی هـوا و گرما وطوفان گردوخاك همچنان‌در اهواز حکمفرما است.

شیراز هم

آخروقت امروز خبرنگار ما در شیراز تلفنی اطلاع‌داد هوای شیراز فوق‌العاده گرم شده وشدت گرما بحدی است که موجبات ناراحتی اهالی رافراهم آورده است‌هم‌اکنون مدت چندین شبانه روز است که مردم شیراز ازشدت گرما شبهادر پشت‌بامها بسر میبرند وروز بروز هم برشدت گرمای هوای ایـن شهرستان افزوده میشود.

گردو خاك

ازآبادان خبرنگارما تلفنی اطلاع دادکه ازروز گذشته هوای آبادان بشدت گرم‌وشرجی‌شده‌وبااین گرمای خفه‌کننده طوفان گردوخاك نیز همراه است شدت طوفـان گرد و خاك‌بحدی‌استکه فضای شهررا بخار فراگرفته و براثرآن نور خورشید قهوه‌ای رنك شده است گرمای هوا وطوفان‌گردوخاك توام باشرجی بودن هوا همچنان ادامه دارد و بهمین علت حتی تنفس هم‌مشکل‌شده‌است فعلاهر لحظه برگرمای هوای شهرستان‌آبادان افزوده میشود وگردوغبار که‌فضای شهررا فرا گرفته غلیظ ترمیگردد.

تهران هم

شب گذشته و امروز درجه حرارت تهران نیز بطور محسوسی بالارفت. امروز مردم گرما را بیش از روزهای پیش احساس میکردند .با اینوصف اداره هواشناسی اطلاع داده‌است‌که تهران بطور موقت خنك خواهد شد.

بازگشت وزیر بهداری

قرار است نیمه شب امشب آقای دکتر ادیب وزیر بهداری که ماه‌قبل برای شرکت در جلسات مجمع‌عمومی سازمان بهداشت جهانی بژنورفته بودبتهران بازگردد .

گروهی زائر

بقیه از صفحه اول

جاماندند

امروز دفتر مشترك اعلام داشت قراربود تانیمه‌شب دیشب کلیۀزائرین به‌جده انتقال داده شوند ولی عده‌ای اززائرین بعلت اینکه کارشان بپایان نرسیده بود جا ماندند و نتوانستند با سرویس‌های هوائی‌دیروز وامشب بعربستان سعودی بروندواین عده امروز به بندر جده اعزام خواهند شد .

تاچهار شنبه

فرودگاه جده فقط تا آخر وقت روز سه شنبه (فردا) برای‌نشستن هواپیماهای زائرین بازخواهد بود و در روز چهارشنبه ۱۱ خرداد باندفرودگاه بسته خواهد شد .

آمار دقیق

فردا آمار دقیق زائرین ایرانی که امسال بسفر حج رفتند انتشار خواهد یافت بطوریکه گفته میشود رقم زائرین ایرانی درسال جاری از پانزده هزار نفر بالغ خواهد شد.

دبیرکل حزب مردم

نظریات حزب را حضور شاهنشاه معروض میدارد

دیروز پس‌ازورودشاهنشاه بتهران‌آقای اسدالله‌علم رهبرحزب‌مردم تلگرافی بشرح‌زیر بحضوراعلیحضرت همایونی مخابره نمود .

کمیته مرکزی حزب‌مردم که‌هم‌اکنون پس‌از استقبال شایان ازموکب مبارك همایونی بمنظور تعمق‌دربیرامون فرمایشات حکیمانه شاهنشاه درفرودگاه خطاب به‌نمایندگان مجلسین تشکیل جلسه‌داده است بانهایت افتخار ورود موکب‌شاهانه راتبریك عرض میکند .

شاهنشاه بحق‌پدرملت وپدری‌بسی‌مهربان هستند پدری که به‌همه‌فرزندان خود یکسان مینگرند پدری که‌ازافراط‌وتفریط هاجلوگیری میکنند وامیدهمه مردم‌به‌اوبسته است‌پدری که‌بالاتروالاتر ازسطح‌همه‌دستجات وهمه‌احزاب است برای افراد حزب‌مردم وعموم‌مردم شاهدوست ایران مرهمی ازاین شفابخش‌تر دراین لحظه اززمان که‌ملت ایران در آستان امتحان تاریخی خویش است نمیتواند بود امیدهمه به‌شخص شاهنشاه ومقام ومنزلت‌عظیم شاهنشاه‌بزرگوار ماست . پاینده بادایران ـجاوید بادشاه

پیشگاه اعلیحضرت همایون شاهنشاهی

شورای محلی کوی شاه مفتخر است نزول اجلال موکب‌پرشکوه آن اعلیحضرت رااز طرف مردم جنوب‌شهر بخاك میهن عزیز به پیشگاه بلنداختر شهریار ملت‌نواز که‌درطول مسافرتهای شاهانه بکشورهای‌آزاد جهان ایران وایرانی راسرافراز فرموده‌اند تبریك عرض نماید.

غلامخانه‌زاد ـ وچاکر جان نثار ـرئیس شورای محلی کوی‌شاه ستار بخارائی

آ ـ۷۸۱۷

تیمسار سرتیپ عبدالعلی ماهوتیان دام بقائه

مصیبت وارده را خدمت حضرت اجل عالی وبازماندگان محترم تسلیت عرض سلامت تیمسار و خاندان جلیل را از درگاه خداوند متعال مسئلت دارد .

آ ـ۷۷۹۱ سرهنك پرویز افسر

در گذشت جوان نا کام جواد بنی هاشمی را بخانواده های محترم بنی هاشمی و ذوالفقاری بخصوص بانو ملوك ذوالفقاری و آقایان جلال و کمال بنی هاشمی تسلیت عرض می نمائیم .

ستوان یکم پلیس‌محمد شاهدوست ـ مهین خدا دادی

تیمسار سرتیپ ماهوتیان

مصیبت وارده را به آن تیمسار ارجمند و فامیل محترم تسلیت عرض نموده بقاء و سلامتی‌بازماندگان آنمرحوم رااز خداوند مسئلت داریم .

سرهنك ستاد حسن وحید ـ سرهنك ستاد مهدی داور‌ـ سرهنك ۲ مخابرات فتح‌اله زند . آ ـ۷۷۹۳

مصیبت وارده را بخانواده شبانکاره خصوصا جناب آقای شبانکاره فرماندار محترم ساوه تسلیت عرض و از خداوند بزرك بقاءعمروعزت بازماندگان آنمرحوم راخواستارم

آ ـ۸۹۷۸ ساوه ـحبیب‌اله بصیری

با کمال تاسف و تاثر مصیبت وارده را بجناب آقای شبانکاره فرماندار محترم و خاندان جلیل تسلیت عرض‌بقای عمر و سلامتی معظم‌له و بازماندگان آنمرحوم را از خداوند مسئلت می نمایند

نماینده و خبرنگار روزنامه اطلاعات در ساوه ـپیرالهی

تیمسار سرتیپ ماهوتیان

وجنابان آقایان محمد علی ماهوتیان ـ ابوالقاسم ماهوتیان ـ بانو سکینه شوشتری ـ بانو ملوك اصفهانی ـ مصیبت وارده را بشما تسلیت عرض نموده خود را شریك غم شما میدانم . مهندس عبدالعظیم دزفولیان

افسران ودرجه داران دانشکده مهندسی دانشگاه‌نظامی در گذشت جوان ناکام جواد بنی هاشمی را ببازماندگان آن مرحوم بویژه بهمکار گرامی سرکار سروان ذوالفقاری‌تسلیت عرض نموده و سلامتی‌آن‌خاندان رااززدرگاه خداوندخواستارند

آ ـ۷۷۹۵ سرهنك مهندس احمد فتاحی

مصیبت وارده را بدوست عزیز و ارجمند تیمسار سرتیپ ماهوتیان تسلیت‌عرض‌نموده‌سلامتی‌وبقاء بازماندگان را از درگاه متعال خواهانیم .

اسمعیل نیکومنش ـمهندس عباس نیکومنش ـسرهنك ستاد نیکومنش آ ـ۹۰۱۲

تیمسار سرتیپ ماهوتیان

با یکدنیا تاسف و تاثر در گذشت برادر ارجمندتان را تسلیت عرض نموده سلامتی و بقاء عمر خاندان جلیل‌بویژه تیمسار معظم را مسئلت مینماید

آ ـ۷۸۳۷ سرهنك ستاد شاپور پرویز

سرکار سروان کرملو

افسران و درجه داران گردان۱۱۱ سوار زرهی مصیبت وارده را بخانواده محترم کرملو خصوصا بجنابعالی صمیمانه تسلیت عرض نموده و خود را در مصیبت وارده‌سهیم میدانند

آ ـ۷۸۲۹ سرهنك ده پناه

تیمسار سرتیپ ماهوتیان

با نهایت‌تاسف مصیبت وارده را به آنجناب و خانواده محترم تسلیت عرض مینماید بقای عمر و عزت بازماندگان را مسئلت داریم عیسی صفائی

همکار ارجمند آقای غلامرضا ریاحی رئیس دبستان زند

در مصیبت وارده با جنابعالی همدردی کرده و مراتب تسلیت خود را بدینوسیله ابراز میداریم .

بانوان زاهدی ـ دوست حقیقی ـ رهنما ـ جلالی ـ امیر صحی ـ اسمعیل زاده ـ خلیل ناجی ـ درمیشیان ـ ایرانی ـ نیاکی ـ شعبانعلی ـسلطانی ـ ملکوتی ـ غمخوار‌ـ دانشخواه ـ سلحشور ـ آرام آ ـ۷۸۱۱

جناب آقای شبانکار ه‌فرماندار محترم شهرستان ساوه

مصیبت وارده را به آنجناب و خانواده محترم تسلیت عرض می نمایم . ساوه ـ دکتر علی آل ابراهیم

جناب‌آقای شبانکاره فرماندار محترم شهرستان ساوه

از طرف افسران و کارمندان و درجه داران‌و افراد شهربانی ساوه مصیبت وارده را بجنابعالی تسلیت عرض نموده سلامتی و سعادت خود و خانواده را از درگاه ایزد متعال خواستار است .

آ ـ۹۰۶۰ رئیس شهربانی ساوه ـ سروان منوچهری‌راد

سرور ارجمند تیمسار سرتیپ ماهوتیان

فقدان اسف انگیز شادروان برادر بزرگوار جنابعالی را تسلیت عرض نموده سلامتی و سعادت آنخاندان ارجمند را از خداوند مسئلت دارد . اصغر ذوالقرنین

کارپل؟

بزودی درخدمت شما است

تجدید آگهی مناقصه شماره ۲۱ ازشرکت سهامی تلفن ایران

شرکت سهامی تلفن ایران آگهی مناقصه شماره ۲۱ مربوط‌به خرید یکصد ودهعدد سلکتور دوم انگلیسی و۲۷ عدد تقسیم‌کننده رابا همان شرایط و مشخصات تجدید مینماید.

۱ـپیشنهادات باید درسه پاکت الف .ب.ث سربسته و لاك و مهر شده‌تاآخر وقت اداری روز یکشنبه ۳۹ر٤ر۵ در مقابل اخذ رسید بدفتر شرکت تسلیم شود.

۲ـ کلیه پیشنهادات واصله در ساعت ده‌صبح روزدوشنبه ۳۹ر٤ر٦ در محل شرکت بازوقرائت خواهد شد حضور پیشنهاد دهندگان در کمیسیون مناقصه آزاد است . شرکت‌سهامی تلفن ایران

آگهی‌های تسلیت

جناب آقای عباس مژده بخش

سازمان کوهنوردی و اسکی دماوند مصیبت وارده را بجنابعالی و خانواده های داودی و شاه محمدی صمیمانه تسلیت عرض مینماید . هیئت‌مدیره

افسران ودرجه‌داران وافراد گردان ۱۱۲ سوارزرهی از مصیبت وارده بخانواده های محترم بنی هاشمی‌وذوالفقاری بی نهایت متاثر و بدینوسیله حضور جناب سرهنك‌ذوالفقاری و کلیه فامیل گرامی تسلیت عرض نموده بقاءو سلامتی‌ایشان را از ایزدمتعال مسئلت مینمایند. سرهنك۲هوشنك‌سلحشور

دوست عزیز و گرامی تیمسار سرتیپ‌ماهوتیان

مصیبت وارده را تسلیت گفته و خود را در ماتم شما شریك میدانیم.

مرتضی منصوریان ـ مهندس ناصر منصوریان ـجعفر منصوریان ـ شاپورمنصوریان ـ منوچهر منصوریان

جناب آقای شبانکاره فرماندار محترم شهرستان ساوه

مصیبت وارده رابجنابعالی و خانواده محترم تسلیت می گوئیم .

ساوه ـ دکتر بهنیا ـ دکتر رضا حاجیان ـ حسن فتاحی

مصیبت وارده را به ستوان‌یکم ناصر منوچهری تسلیت عرض میکنم . ف ـ غفاری

با قلبی اندوهگین مصیبت وارده را به آقای عباس مژده‌بخش همکار گرامی خود تسلیت میگوئیم و خود را در این مصیبت شریك میدانیم

ملك عمرانی ـطاهره قائم مقامی ـ پری اباصلتی ـ هوشنك میر هاشم ـعلی مسعودی ـ همدانی ـاسلام‌کاظمیه

تیمسار سرتیپ ماهوتیان

در اندوه در گذشت برادر عزیزت با شما شریك بوده بروان پاك او درود میفرستیم.

آ ـ۷۸۷۱ سرهنك حسن‌شکوهی‌ـ سرهنك کامیاب

با نهایت تاسف فوت مادر مرحومه جناب آقای‌صادق نیکو را بایشان و خانواده گرامی تسلیت عرض نموده وبقای عمر ایشان را از خداوند خواستار است .

هیئت مدیره اتحادیه صنف بستنی فروش و کافه های بدون نوشابه الکلی آ ـ۷۸۸۵

تا آبانماه کلیه پرونده‌های مالیاتی گذشته مختومه میشود

برای هرسال پرونده مالیاتی مخصوصی تنظیم میگردد و سازمان جداگانه‌ای برای رسیدگی بکار تجاری که کارت بازرگانی دارند تشکیل میشود

همانطور که دیروز اطلاع دادیم بخشنامه ای از طرف مدیر کل مالی و در آمد وزارت دارائی به اداره کل وصول تهران صادر شدکه وظائف ده منطقه جدید دارائی و ادارات مرکزی فعلی را تعیین میکرد . در این بخشنامه دستور داده شد که ادارات دارائی منطقه ای باید فقط وصول مالیات سال ۱۳۳۸ کهموعدآن بر ماه سال جاری است واگذار گردد ۰ ادارات مرکزی باید درظرف شش ماه پس از ابلاغ دستور بامطالعه دقیق برنامه سال ۱۳۳۹ خوداطوری تنظیم کنند که در ظرف شش ماه کلیه پرونده های مالیاتی عملکرد تا آخر سال ۱۳۳۷ (مالیات سال۱۳۳۸) باتوجه بقانون تسهیلات مالیاتی و توافق و در صورت عدم توافق و ارجاع بکمیسیونهای مالیاتی از نظر ادارات مرکزی مختومه تلقی گرددو مدکلیه‌ادارات‌مرکزی باستثناءادارات مالیات‌بردرآمدشرکتهاووسائط‌نقلیه ومالیاتهای‌غیر مستقیم منحل میشود وکارهایشان بادارات دهگانه منتقل میگردد اداره مالیات بردر آمد بازرگانان کوچکتر از سازمان فعلی ومحدودبه آن دسته از بازرگانانی که کارت بازرگانی دارند میشود . ادارات مرکزی فعلی باید برای‌کلیه پرونده های مختومه سه برگ‌خلاصه پرونده مالیاتی تهیه کنند که نسخه اول باداره دارائی مربوط درهرمنطقه بعنوان سابقه ، نسخه دوم‌باداره کل اطلاعات قسمت نظارت و تشخیص درآمد ها و نسخه سوم به بایگانی راکد ارسال شود .

برای نظارت دراجرای این‌برنامه از طرف اداره کل بازبینی‌مامورینی اعزام خواهند شد .

هر سال یك پرونده

از اول آبانماه هیئت مخصوصی تعیین خواهد شد تا اگر پرونده‌ای خاتمه نیافته‌نسبت‌بعلل آن‌رسیدگی کرده و اگر لازم باشد سازمان مخصوصی برای اتمام کارتشکیل گردد .

پرونده مالیاتی سال ۱۳۳۹ با خلاصه از پرونده مالیاتی سنواتی گذشته شروع خواهد شد .

نظر وزارت دارائی اینست که پرونده مالیاتی هر سال باید فقط برای یکسال تشکیل شود بهمین علت تمام پوشه پرونده مالیاتی هر سال برنك خاصی خواهد بود که از طریق رنك پوشه میتوان فهمید پرونده مربوط به چهسالی است.

صدراعظم اتریش گفت:

مسافرت شاهانه باتریش سودمند ودلپذیر بود

صادرات اتریش طی چهارسال اخیر سه برابر شده‌است

وین - ۲۸خرداد - خبرگزاری‌فرانسه - ژولیوس راب صدراعظم اطریش دیشبطی یك نطق رادیوئی اظهارداشت که‌دیدار شاهنشاه ایران ازکشور اطریش بسیار سودبخش ودلپذیر بود .

راب گفت :شاهنشاه ایران که‌نیروی موثروعامل اصلی‌صنعتی‌ساختن وترقی و پیشرفت کشورشان هستند باتوجه وعلاقه کامل‌از کارخانه‌ها و مراکز هیدرو الکتریك وشبکه‌های‌راه‌هاوپل های مادیدن فرمودند .

نباید فراموش کرد که از سال ۱۹۵۵ تا۱۹۵۹ صادرات‌اطریش باایران سه‌برابر شده ودرسال گذشته به۱۴۳ میلیون شلینك رسیده است . آمار صادرات سه‌ماهه اول سال جاری‌نشان میدهد که‌افزایش تازه‌ای در میزان صادرات ماحاصل خواهد شد .

صدی‌هشتاد صادرات مارابکشور ایران‌مواد شیمیائی ـماشین آلات و وسایل‌حمل‌ونقل مخصوصا لکوموتیو وواگن تشکیل میدهد .

ژولیوس راب‌گفت‌ما میتوانیم امیدوار باشیم که سفر شاهنشاه سفارش های تازه‌ای رابکارخانه های مابدنبال خواهد داشت .

صدراعظم اتریش ضمنا اظهار داشت روابط نزدیکی که‌بین دوکشور موجود است سبب شده که‌عده زیادی‌ازدانشمندان وکارشناسان اطریشی‌در ایران کارکنند و نهصد دانشجوی‌ایرانی نیزدر دانشگاه‌های ماسرگرم تحصیل هستند ، ازاین عده چهارصد نفردررشته پزشکی وسیصد نفر در رشته‌های فنی تحصیل میکنند .

صدر اعظم اتریش در نطق رادیوئی خود گفت که بازدیدپادشاه ایران از اتریش یك پیروزی کامل محسوب میشود که میتواند برای تحکیم روابط بین دوکشور سودمند وموثر واقع گردد .

قانون جدید تجارت تهیه شد

قانون جدید پس ازطرح درهیئت وزیران بصورت لایحه‌ای تقدیم کمیسیون مشترك دادگستری مجلسین خواهدشد

امروز خبرنگار ما کسب اطلاع کرد که کمیسیون تجدید نظردر قانون جدید تجارت بکار خودخاتمه داده است و بزودی قانون جدید تجارت در چند مرحله بصورت‌لایحه ای توسط آقای دکتر هدایتی وزیر دادگستری تقدیم کمیسیون دادگستری مجلسین خواهدشد.

لایحه قانون جدید تجارت‌ابتدا در هیئت وزیران مطرح میشود و سپس بکمیسیون مشترك تقدیم خواهد گردید . در لایحه جدید ابتدا قانون ثبت شرکتهاقرارمیدارد.

قانون تجارت که فعلادر کشور ما اجرا میشود در سالهای ۱۳۱۰ و ۱۳۱۱ تهیه شده و نواقصی داشت که‌در قانون جدید مرتفع شده‌است کمیسیون تجدیدنظر درقانون‌جدید تجارت مدت چند ماه‌مشغول‌بررسی قوانین تجارت کشور های مترقی دنیا بود وانتظارمیرود که‌این‌لایحه قبل از خاتمه کار کمیسیون مشترك دادگستری مجلسین‌بتصویب‌برسد.

جنب‌وجوش ورزشی درشهرستانها

بقیه از صفحه اول

آقایان دکترشهریار فرماندار ، سرگرد مخاطب رفیعی رئیس شهربانی وجمع کثیری از علاقمندان انجام گردید .قبل‌از شروع مسابقه آقای‌عبدالحمیدی مدیر فنی تربیت بدنی خرمشهر ضمن عرض‌خیرمقدم درباره حادثه ناگوار لاروااقدامات مفید آقای مسعودی مدیر موسسه اطلاعات وآقای سرهنك مکری رئیس فدراسیون فوتبال کشور اظهار تشکر نمود، ویکدقیقه‌سکوت اعلام کرد.

پس‌از خاتمه مراسم مسابقه‌فوتبال بداوری آقای مهدوی دبیر ورزش آغاز شد درنتیجه مسابقه ۳ بر۲ بنفع تیم شاهین خرمشهر خاتمه یافت .درخاتمه مسابقه یك عدد گلدان نقره بوسیله آقای فرماندار به‌آقای دکتر حکیم شوشتری‌مدیر باشگاه تاج اهواز داده شد دربین هاف‌تیم مسابقه‌چندین رشته‌مسابقات دوومیدانی انجام گردید.

در صورتیکه وجه بلیط های فروخته شده وتعهدات خـریداران وصول شود خرمشهر شانس ربودن کاپ مطلای لار را دارد. شهرستان خرمشهر در نظر دارد یك مسابقه دیگر برگز نماید وعوائد آنرا بنفع کاپ مطلای لار اختصاص دهد.

درقم

امروز آقای جواهری از قـم تلگرافی اطلاع دادکه یکصدوپانزده هزارریال درآمد مسابقه فـوتبال کاپ مطلای شهرستان قم بحساب شماره ۶۸۰۰۴ بانك ملی مرکـز سازمان کمك کودك ریخته شد . ضمنا مبلغ ششهزار ریال هزینه پذیرائی تیم شاهین درمسابقه بدتیم قم به‌پیشنهاد آقای دباطبائی‌فرماندار قم سازمان تربیت بدنی از بودجـه خود بعنوان کمك پرداخت نـمود. رقم عایدی تحویلی به‌بانك بدون هرگونه هزینه بوده‌است.

قم دومین شهرستانی میباشد که‌بعد از همدان حساب مسابقات فوتبال کاپ مطلای لاررا باموسسه‌اطلاعات تسویه نموده است وصورت جلسه آنرا ارسال داشته است.

سومین شهرستانی که صورت حساب مسابقات خودرا برای مـا فرستاده ا[illegible]رستان شـ[illegible] میباشد که مبلغ هفتاد هزار ریال درآ[illegible] مسابقات بوسیله‌آقای داوری نماینده اطلاعات درشاهرود در حساب شماره ۶۸۰۰۴ سازمان کمك کودك منظور گردیده است، موسسه اطلاعات وفدراسیون‌فوتبال کشور لازم میداند از کلیه‌شخصیت های نیکوکاری که در خرید بلیط وبرگزاری مسابقات کاپ مطلای لار درشهرستانها فعالیت نموده‌اند تشکر نماید.

ادامه دارد

با وجود اینکه مدت ۱۰ روز است مسابقه فوتبال در اصفهان خاتمه یافته است امروز آقای‌امینی سرپرست نمایندگان اطلاعات در اصفهان تلگرافی اطلاع داد که‌آقای رضا ابوعطا ناظم و کفیل هنرستان هنر های زیبا از طرف آقای‌بهادری رئیس هنرستان ضمن ستایش از ابتکار موسسه‌اطلاعات دربرگزاری مسابقات فوتبال مبلـغ ششهزار و هفتصد ونودو پنج ریال وجوهی را که از اساتید و دبیران وکارمندان و هنرآموزان‌بعنوان کمك به‌آسیب دیدگان لار جمع آوری نموده بود بنمایندگی موسسه اطلاعات تحویل داد. این کمك مالی پس از خاتمه مسابقات فوتبال در اصفهان نشانه بارزی از نوعدوستی‌اساتید و دبیران و هنرآموزان شرافتمند هنرستان بشمار میرود.

درکرمانشاه

آقای‌شاکری ازکرمانشاه اطلاع داد که روز جمعه ششم خرداد ماه مسابقه فوتبال کاپ لار درشهرستان کرمانشاه در استادیوم ورزشی با حضو رهزاران نفر تماشاچی انجام گردید ابتدااسلام شاهنشاهی نواخته شد سپس گزارش مسابقات‌بوسیله آقای شاکری قرائت گردیدوآنگاه مسابقات دو صد متر و ۸۰۰ متـر بسرپرستی آقای کیپائی و عملیات آکروبات توسط آقایان خرمل ، ورزش باستانی زیر نظر آقای‌خوش اندام انجام گردید آنگاه مسابقه فوتبال بسرپرستی آقای حسین‌مکی انجام گردید نتیجه مسابقه یك‌بر یك بنفع دو تیم شرکت کننده خاتمه یافت در خاتمه آقای دکتر سینا فرماندارجوائز قهرمانان‌ورزش های باستانی را که از طرف آقای رزقی مدیر باشگاه شهریار تهیه شده بود توزیع نمود و مسابقات در میان ابراز احساسات مدعویـن خاتمه‌یافت، آقای شاکری‌درگزارش خود می افزاید کمك های آقای ملکی استاندار آقای دکتر سینا فرماندار و تیمسار سرتیپ جوانشیر در برگزاری مسابقات و فـروش بلیط در خور تحسین بوده است. در این مسابقات کلیه سازمان های اداری دولتی و باشگاه های ورزشی با ما همکاری نمودمو استقبال مردم از خرید بلیط خوب بوده است.

انتصابات

درراه آهن

آقای مهندس محمدحسن بدیعی بریاست ناحیه راه‌آهن جنوب وآقای مهندس فتح‌الله خلخالی‌بریاست‌ناحیه راه‌آهن لرستان و آقای ابوتراب‌ترابی بمعاونت اداره حسابداری راه آهن منصوب شدند .

کافه رستوران بدون نوشابه الکلی
تهران پارس پارس پارك
جوجه‌کباب- چلوکباب - کباب بره
ازعموم خانواده‌های محترم پذیرائی میشود- بـرای جشن وعروسی آماده میباشد. آ-۷۷۶۳

تبریکات

تیمسار محترم ریاست معظم پلیس تهران

انتصاب سرکار سید احمد نواب‌را که یکی از افسران متدین‌و شریف شهربانی است بریاست کلانتری بخش ۲۲تبریك عرض مینماید.

الحاج احمد طاهری - احمد پیرپور

تیمسار ریاست محترم پلیس تهران

از انتصاب شایسته سرکار سروان احمد نواب بریاست کلانتری ۲۲نهایت مسرور بودهو این انتصاب‌بجارا تبریك عرض. مینمائیم.

آ-۷۷۳۹ حاج حسین تهرانی - رضامعمارپور

تیمسار شاه خلیلی ریاست محترم پلیس تهران

انتصاب جناب سروان سید احمد نواب‌را بریاست کلانتری بخش ۲۲تبریك عرض نموده و این‌افسر لایق و متدین و شریف را بجامعه معرفی مینماید .

صدری

سرکار سروان عبداله مرتاضی

انتصاب جنابعالی را بریاست شهربانی مسجد سلیمان صمیمانـه شادباش عرض مینمائیم.

سروان نواب - سروان مدرسی - ستوان یکم کمالی -ستوان‌دوم زمانی - لطف اله جنابی - احمد روئین دژ

برنامه آینده سینماهای
سعدی - امپایر
داستان ساده‌ای ازرندگی زنان‌ومردانیکه مثل همه شما میخندند و میگریند وبه آینده خود فکرمیکنند
آسمان‌نیلگون (ولاره)
وایداسکرین- دوبله بفارسی درایتالیا

باشرکت:
خواننده محبوب ومشهور جهان
دومینکو مدنیو
جوانارالی- ویتوریودسیکا

حوادث و وقایع

جوانی با ضربه لگد کشته شد

قاتل‌که پس ازفوت این‌جوان فرارکرده بود چندساعت بعد دستگیر وبازداشت‌شد

بعد از ظهر دیروز درحوالی راه آهن جوان ۱۸ ساله‌ای ضمن‌نزاع با ضربه لگد بقتل رسید و قاتل چند ساعت بعد در یکی از خانه‌های جوادیه دستگیر شد.

خبرنگار ما جریان این حادثه‌را چنین گزارش داده است.

ساعت سه بعد از ظهر دیروز بکلانتری پنج اطلاع داده شد که جوان ۱۸ ساله‌ای در مقابل‌بهداری راه آهن فوت شده است واحتمال میرود بقتل رسیده باشد.

بلافاصله پاسبان شماره ۲۰۱۳به محل اعزام شد و در مراجعت‌اظهار داشت که اهالی از دادن هرگونه اطلاع در این مورد خودداری می- نمایند.

پشتیبانی از ارباب

در تحقیقاتی که بوسیله رئیس آگاهی کلانتری مزبور بعمل‌آمد معلوم شد که متوفی یدالله نام‌دارد و در قهوه‌خانه مشهدی محمداسدی در حصیر آباد راه آهن شاگرد میباشد. امروز مشهدی محمداسدی با جوانی بنام خان میرزالك‌شاگرد سلاخ نزاع کرده و یدالله بـه حمایت مشهدی محمد با خان‌میرزا گلاویز شده و خان میرزا لگدی به بیضه وی زده که منجر بمرك یدالله شده است.

شوخی میکردند

چون قاتل پس از فوت یدالله متواری شده‌بودمشهدی‌محمداسدی قهوه‌چی دستگیرشد وی درتحقیقات اظهار داشت که یدالله روزی دو سه ساعت بمن کمك میکرد و امروزبا خان‌میرزالك که به‌قهوه‌خانه من آمده بود شوخی میکرد که‌بر اثر آن‌بین‌آنهانزاع سختی‌درگرفت و خان میرزا لگدی به یدالله زد که منجر بمرك وی شد .

قاتل دستگیر شد

دیشب رئیس کلانتری پنج‌باتفاق مامورین خود برای دستگیری متهم بچند نقطه‌سر کشی کردند وبالاخره خان میرزا رادر یکی از خانه‌های جوادیه دستگیر نموده و بکلانتری بردند.

در بازجوئی متهم جریان نزاع را شرح داد و صبح امروزباپرونده بناحیه ۵ دادسرا فرستاده شد و قرار بازداشت وی صادر گردید.

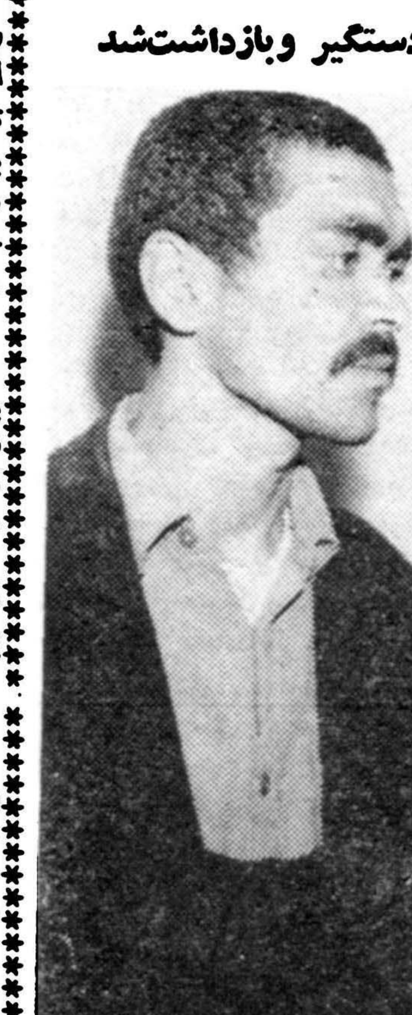

متهم بقتل

خلاصه چند خبر

فریبکار بزندان افتاد

عصر دیروز جوانی بنام حسینعلی رجبی فرزند علی اکبر که باتهام اغفال و فریب دختری بنام معصومه تحت تعقیب دادسرا قرار گرفته‌بود با صدور قرار وثیقه ای‌برابردویست هزار ریال روانه زندان شد . حسینعلی علاوه بر اتهام فوق مادر معصومه را نیز مضروب کرده بود.

پذیرائی ازمهمانان شیره‌ای

امروز شعبه سوم دادگاه جنائی پرونده پیر مردی بنام کاظم تقی‌پور فرزند تقی‌رامورد رسیدگی قرار دادو اورا باتهام دایر کردن‌شیره‌خانه بسه ماه حبس تادیبی محکوم کرد.

کاظم دردادگاه میگفت من مرتکب این‌عمل نشده‌ام بلکه آنروز مجبور بودم ازمیهمانان شیره‌ای خودپذیرائی کنم .

بازداشت مزاحم

دیروز جوان ۱۸ ساله ای‌بنام رضا فرزند حسن که‌درحدود بخش۱۳ مزاحم بانوی عابری شده‌بود از طرف مامورین کلانتری ۱۳ دستگیرو در ناحیه‌یك دادسرای‌تهران بازداشت‌شد.

کوچه برلن بهتراست!

امروز جوانی بنام یحیی هجری فرزند اسماعیل باتهام جیب بری در شعبه ۲۸دادگاه جنحه بدوماه حبس تادیبی محکوم شد یحیی چندماه قبل درحین‌جیب‌بری درکوچه برلن‌دستگیر وتحویل دادسرا شد . وی دردادگاه میگفت کوچه‌برلن برای خالی‌کردن جیب‌عابرین از همه جا بهتر ومناسبتر است

دانشجوی مزاحم بازداشت شد

چون این زن جوان آرایش نمیکرد وحلقه بدست نداشت پرویز قسم او را باور نمیکرد!

دیروز بازپرس دادسرای ناحیه ٤دانشجوی ۲۵ساله‌ای بنام پرویزرا که مزاحم زن۳۲ساله‌ای‌بنام‌معصومه شدبود و پاسبانی را مجروح کرده بود بازداشت کرد .

معصومه که زن شوهرداری است میگفت :من از سبزی فروش سر- کوچه هرروز سبزی میخریدم ، معمولا هرموقع که به‌سبزی‌فروشی مراجعه میکردم جوانی آنجاایستاده بود و بمن در انتخاب سبزی کمك میکرد این جوان بعدها بمن اظهار عشق کرد و چون باو گفتم کـه دارای شوهر هستم ، باورنکرد و عقیده داشت اگرو شوهردار بودم حلقه بدستم بود وآرایش میکردم چندبار برایش قسم خوردم ، ولی او دست از مزاحمت برنمیداشت تااینکه پریروز موقعیکه از خیابان عبور میکردم پرویزجلوی‌مراگرفت ومیخواست بازور مراباخود ببرد که به‌پاسبانی متوسل شدم . پرویز پاسبان را کتك زد و موقعیکه میخواست فرار کند بوسیله اهالی محل دستگیر شد ومردم‌میخواستند اورا کتك بزنند که‌مامورین اورا نجات داده بکلانتری ۲۲ آوردند .

امروز آقای منیری دادیار ناحیه علیه پرویز .کیفر خواست صادر کرد و پرونده را برای رسیدگی بشعبه ۳۱دادگاه جنحه فرستاد .

در۲٤ ساعت گذشته:

۱۷نفر دراثرحوادث مختلف مجروح شدند

در۲٤ساعت گذشته ۹نفر باسامی حسن‌سعیدی فرزند محمد، مهرداد مشکوتی فرزند کاظم ، علی‌پیرقلی فرزندرمضان ، علی‌اشرف نقی‌زاده فرزند شکور، علی‌نجیب‌زاده فرزند حسین، قدسی‌کلهر فرزنداحمد،ربابه شمسی‌فرزند علی ، اسکندر فرزندمحمد، احمداکبری فرزند محمددراثر حوادث‌رانندگی‌و رستم میرزائی‌فرزند میرزا دراثرچاقوخوردگی ، و۷نفرباسامی‌فاطمه مشهدی علی‌فریدونی ،محمدجلیلوند حسین میرزا، قاسم سرابی ، غلامرضا کلاغی‌و فاطمه نیك‌بر دراثر سوختگی مجروح شده‌اند .

مردی پشت فرمان اتومبیل سکته کرد

اتومبیل مسافتی را پس ازسکته راننده طی کرد وسپس در سراشیبی بعقب رفته بادرختی تصادف نمود

بطوریکه خبرنگار ما در شمیران گزارش میدهد بعد از ظهر دیروز هنگامیکه آقای اکبر نیکزاد پشت فرمان اتومبیل بنز شخصی شماره ۳۶۲۷۷ نشسته و از تهران بطرف شمیران حرکت میکرد در نزدیکی پمپ بنزین هنگام حرکت در پشت فرمان اتومبیل سکته کرد وجانسپرد باسکته کردن آقای اکبر نیکزاد اتومبیل که برانندگی وی در حرکت بود کم‌کم از سرعتش کاسته شدو در راه سربالائی‌تهران از حرکت‌باز ایستاد و سپس در سراشیبی بطرف عقب حرکت‌کرد. آقای نیکزادهمچنان در پشت فرمان سکته کرده و افتاده بود که اتومبیل بطرف عقب بحرکت درآمدو کم کم برسرعت آن‌افزوده شدو سرانجام از قسمت عقب بادرختی تصادف کردو با افتادن در جوی آب متوقف گردید ماموین انتظامی با مشاهده اینوضع‌بسراغ راننده‌اتومبیل رفتند و ابتدا او را به بیمارستان اهری منتقل ساختند و پس ازتائید مرك آقای اکبر نیکزاد علت مرك او سکته قلبی تشخیص داده شد و جنازه به‌پزشکی قانونی منتقل‌گردید. اتومبیل وی نیز بمقابل کلانتری‌منتقل شد . تا صبح امروز کسان آقای اکبر نیکزاد بسراغ‌وی‌نیامده و از مرك او اطلا عنداشتند در جیب وی هم مدرکی که آدرس منزل ویاشماره تلفن خانه‌وی را مشخص سازدبدست نیامد .

صاحب لبنیات فروشی باتهام فروش شیر فاسد بازداشت شد

دیروز بازپرس دادسرای ناحیه ۵محمود دهش‌یارصاحب لبنیات‌فروشی صحراواقع در خیابان نواب راکه شیردوروز پیش رابه آقای اسمعیل امامقلی زاده فروخته وباعث مسمومیت اوشده بود زندانی کرد .

محمود تاریخ شیشه‌شیررا مخدوش کردهوآنرا به‌اسمعیل فروخته‌بود . اسمعیل در اثر خوردن شیر مانده‌مسموم شدو به‌بیمارستان رفت، بیمارستان جریان‌رابکلانتری اطلاع دادو اسمعیل دربازجوئی بمامور کلانتری جریان خریدن. شیررا بیان‌کرد وشیر فروش‌دستگیرو بدادسرا اعزام شد .

آموزگاری بقصد خودکشی خودرا مسموم‌کرد

دیروز بانوی آموزگاری بنام مهری‌در حوالی بخش ۱۶ باخوردن ١٤عدد قرص‌خودرا مسموم کرد. بااعلام جریان بکلانتری ۱۶ نامبرده ببیمارستان‌شفا منتقل‌شدو تحت معالجه قرارگرفت بانوی‌مسموم ضمن‌بازجوئی دربیمارستان گفته‌بود از کسی شکایت نداشته وبراثر ناراحتی درصدد خودکشی برآمده است .

مواد محترقه ومخدره درکنار هم!...

خبرنگار ما در شمیران گزارش میدهد دیروزموقعیکه پاسبان کشیك در چهارراه جامی تجریش مشغول گشت بود مشاهده‌کرد از اطاق خانه‌ای واقع در نزدیکی چهارراه دودغلیظی بهوا بلند است پاسبان بامشاهده اینوضع برای خاموش کردن آتش واردخانه شد وهنگامیکه بداخل اطاقی که ازآن دودبلند میشد رفت از صاحبخانه‌اثری ندید و مشاهده نمود تشکی که دروسط اطاق افتاده و روی ان یکعدد وافور ، مقداری تریاك و یك قوطی باروت قرار داردکه آتش گرفته و مقداری باروت نیز در داخل اطاق پراکنده است پاسبان برای خاموش کردن آتش اقدام نمودو پس از جمع آوری باروتهاو تریاکووافور بسراغ صاحبخانه بنام علی رفت ولی صاحبخانه بمجرد ورود پاسبان بمنزل از فرصت استفاده کرده ,وفرار نموده بود . اشیاء مکشوفه بکلانتری محل تحویل گردید و فعلا مامورین در صدد دستگیری علی میباشند تا ضمن بازجوئی از وی معلوم شودکه این مواد محترقه ومخدره را بچه منظور در اطاق جمع آوری کرده‌است .

زنی بپلیس پناه برد

چنانچه مرد متاهلی وارد این محله شود مامورین جریان را بهمسر او خبر خواهند داد

از دیشب‌مامورین پلیس درتعقیب مردی بنام اسکندر میباشند اسکندر متهم است که زن جوانی بنام‌زهرا را که در یك کارخانه کار میکرده فریب داده و بنام ازدواج اورابیکی از خانه های « محله بدنام »کشانده وبا دریافت سی هزار ریال او را تحویل زنی بنام اشرف داده است.

زهرا دیشب بپاسگاه کلانتری‌بیست مراجعه کردو ضمن‌شرح این‌ماجرا گفت که چون اشرف میخواسته ویرا بعملیات خلاف اخلاق وادار کند ناچار با نزاع و کتك کاری خود را نجات داده و بپاسگاه آمده است . صاحبخانه که اشرف نام‌دارد از طرف مامورین پاسگاه جلب شد و پس از اعزام بدادسرا باقرارقانونی زندانی گردید و اینك مامورین در صدد دستگیری اسکندر می - باشند.

از دیروز آقای سروان اکبری معاون کلانتری بیست مامور حفظ انتظامات این محله شد و دستورداد از کسانیکه قصد ورود به « قلعه » را دارند بازرسی بدنی بعمل آیدو ضمنا ازورودمردان متاهل‌جلوگیری شود و چنانچه مرد متاهلی وارد این محله شود جریان بهمسر وی خبر داده خواهد شد تا طبق‌قانون علیه وی شکایت کند.

پیش بینی وضع هوا

پیش‌بینی وضع‌هوای ایران تاظهر فرداطبق گزارش اداره‌پیش‌بینی کل هواشناسی بدینقراراست :

هوای تهران صاف‌گاهی همراه‌با مقداری ابرپیش‌بینی میشود .

هوای‌نواحی خوزستان وسواحل خلیج فارس توام‌باباد شدید درسطح زمین وگردوخاك ، هوای سواحل‌بحرخزر قسمتی ابری گاهی تمام ابری ودر نواحی‌غربی‌همراه بابارندگیهای پراکنده ، هوای‌آذربایجان و شهرستانهای شمالی وغربی‌ایران کمی‌ابری بعضی ساعات همراه بامقدار بیشتری ابرواحتمالا توام بارگبارورعدوبرق درارتفاعات وهوای بقیه نقاط صاف همراه باتکه‌های ابرپیش‌بینی میشود .

ضمنا هوای نواحی‌غربی ومرکزی ایراندر روزغبارآلود خواهد بود.

حداکثر درجه حرارت هوای شهرتهران درروز گذشته ۳۳ (۳درجه‌کمتر ازروزقبل) وحداقل آن ۲۰درجه سانتیگراد بالای صفربوده‌است .

گرمترین نقاطی که ایستگاههواشناسی دارند در۲٤ساعت گذشته شهر آبادان باحداکثر ۴۷درجه‌وخنك‌ترین نقاطشهر کرد باحداقل ۱۰درجه‌سانتیگراد بالای صفربوده است .

بازداشت چاقوکش

دیروز جوانی بنام جعفر کرمی فرزند خدا رحم که در حوالی‌بخش ۷ چاقو کشی کرد بود بموجب‌قرار صادره از طرف بازپرس ناحیه ۲ دادسرا بازداشت شد . جعفر روز قبل ضمن منازعه با سید حسین‌نام و دو نفر دیگر باسامی موسی‌فرزند عیسی و داود فرزند اسداله رانیز مضروب ساخته بود ولی قبل از متواری شدن بوسیله پاسبان به کلانتری و سپس با صدور قرار روانه زندان شد .

حوادث روز

میرزا زیر اتومبیل رفت

دیشب مردی بنام میرزا که در اثر تصادف با اتومبیل دربخش ۱۳ مجروح شده در بیمارستان سینا درگذشت .

تصادف منجر بمرك

دیشب دختر بچه خردسالی بنام روح‌انگیز فتحعلی زاده فرزند احمد در بخش ۱۵ با اتومبیلی تصادف‌کرد و ساعتی بعد در بیمارستان سینا درگذشت .

آغاز امتحانات نهائی ششم ابتدائی

۲۷۹۸۹ نفر دانش‌آموز ابتدائی در۵۷٤ حوزه ازامروز امتحانات خودرا شروع‌کردند

از صبح امروز امتحانات نهائی ششم دبستانها شروع شد .

امتحانات نهائی ششم ابتدائی تهران و حومه تحت نظر آقای عقیلی رئیس تعلیمات ابتدائی در ۵۷٤ حوزه ادامه یافت .

در امتحانات نهائی ششم ابتدائی جمعا ۲۷۹۸۹ نفر شرکت کردند این تعداد نسبت بسال قبل ۲۵۰۰ نفر افزایش داشته است .

فعالیت بخش ها

سیزده بخش فرهنگی تهران و حومه امروز فعالیت زیادی داشتند و اغلب روسای بخش ها تا ظهر مرتبا بدبستانها سرکشی کرده از حوزه های امتحانی بازدید کردند .

آقای دکتر کریم فاطمی معاون تعلیماتی وزارت فرهنك نیز امروز از حوزه های امتحانی ششم متوسطه و ششم دبستانها بازدید کرد .

تصحیح اوراق

پس‌از پایان امتحانات کتبی امتحانات ششم ابتدائی امتحانات شفاهی آغاز خواهد شد .

به بخش های فرهنگی برای تسریع در تصحیح اوراق امتحانی دستورات لازم داده شده‌است .

همکاری بین رؤسای باشگاهها

بنابدعوت آقای سرهنك خسروانی رئیس سازمانهای تاج کشور روز گذشته کلیه‌مدیران باشگاههای ورزشی درپارك‌هتل حضور یافتند جمعی‌از خبرنگاران ونویسندگان ورزشی جراید پایتخت نیز دراین مراسم شرکت داشتند .این‌دعوت ازطرف رئیس سازمانهای تاج بمناسبت همکاری نزدیك باشگاهها وایجاد دوستی وحسن تفاهم بین روسای باشگاهها صورت گرفته بود .

ابتدا آقای سرهنك‌خسروانی ضمن‌نطق خود از اقدامات مفیدو اساسی‌تیمسار سرلشکر دفتری رئیس‌سازمان تندرستی جوانان وتربیت‌بدنی ایران‌به‌نیکی‌یاد نمود ومتذکرشد باکوشش‌شبانه روزی وی‌سطح‌عمومی ورزش‌کشور ترقی‌شایان توجهی نموده‌است ، رئیس سازمانهای تاج متذکرشد مامیبایست بایکدیگر اتحاد واقعی‌داشته باشیم تاهرچه بیشتر وبهتر بتوانیم‌دراجرای منویات ملوکانه بکوشیم .وی افزود باشگاهها ازاین پس بایکرنگی کامل بایکدیگر کار خواهند نمود .

آنگاه آقای مجیدرئیس سازمانهای گیروو‌تندرستی مجیدضمن سخنرانی خوداظهار داشت‌باشگاهها‌با‌این حسن تفاهم ویکرنگی که‌بین‌آنان بوجودآمده است‌مسلما بهتردراجرای اوامر ملوکانه خواهند کوشید آنگاه‌آقایان محب رئیس‌سازمانهای دارائی کشور ، نیکنام رئیس‌باشگاه نیکنام ،فکری رئیس باشگاه تهران‌جوان‌بترتیب سخن‌گفتند ودرخاتمه تصمیم‌گرفته‌شد در جلسه آینده ازرئیس سازمان تندرستی جوانان‌وتربیت‌بدنی ایران برای‌شرکت در جلسه مشترك‌باشگاهها دعوت‌بعمل آید .

یکنوع اسهال درتهران شایع شده

امروز گفته شدکه «انستیتو پارازیتولوژی» مشغول مطالعه درنوع‌اسهالی است که در تهران شیوع یافته است .

یك مقام وزارت بهداری امروز گفت مولد این بیماری باسیل شیگلو فلکسنر میباشد .

این نوع اسهال قبلا در تهران بصورت دسته جمعی دیده نشده بود.

امروز انتخابات صنف خیاط بعمل نیامد

بطوریکه خبرنگار ما کسب اطلاع کرد امروز که قرار بودانتخابات صنف خیاط عملی شود بعلت عدم حضور نماینده شهرداری انجام نشد

صبح امروز قریب چهارصد نفر از خیاطهای تهران بنمایندگی از طرف چهارهزار نفر کارگران خوددر محل شورای عالی اصناف اجتماع کردند تا انتخابات صنفی خود را عملی سازند و هیئت مدیره و رئیس هیئت مدیره‌صنف خیاط راانتخاب نمایند ولی این انتخابات‌بعلت عدم حضور نماینده شهرداری انجام نشد .

خبرنگار ما ، بانمایندگان صنف خیاط تماس حاصل کرد ونامبردگان علت عملی نشدن انتخابات را ناشی از اقداماتی تلقی کردندکه از طرف برخی از افراد هیئت مدیره سابق صنف خیاط بعمل می‌آید خیاطهای تهران میگویند برای احراز اکثریت آرا دریك انتخابات صنفی نیازی باقدامات غیر لازم نیست اگر شخص یا اشخاصی واقعا وابسته بصنف خیاط باشند باید بافراد صنف مراجعه نمایند

رفع اختلافات

بقیه از صفحه اول

شورایملی وصلت نمیداد بلکه دامنه اختلاف بر سر آن بالا میگرفت. در محافل پارلمانی توافق بر سر این لایحه و تصویب آن بعنوان توافق دو مجلس بر سر رفع اختلافاتی‌که در مورد چندلایحه پیش آمده است برای تسریع در تصویب آنهاتلقی شده است، از جمله این لوایح ،دو لایحه جدول‌انتخابات مجلس‌شورای ملی و انتخابات یکدرجه‌ای سنامی باشد که هر دو اینك در مجلس‌سنا در دست رسیدگی است و تصور نمیرود که یکبار دیگر به مجلس شورایملی اعاده گردد . بجز اینها چند لایحه مهم دیگر نیز چون روابط مالك و مستاجر و اصلاح بعضی مواد قانون مالیات‌بردرآمد در مجلسین‌در دست رسیدگی‌است. باین‌دولایحه‌بموجب قوانین‌اختیارات وزرای دادگستری و دارائی در کمیسیون های مشترك دادگستری و دارائی دو مجلس رسیدگی میشود و باحتمال قریب بیقین لوایح‌مذکور نیز قبل از انقضای دورهٔ نوزدهم بتصویب خواهد رسید.

شیرازیها

بقیه از صفحه اول

تاصبح نخوابیدند ودرهراس و نگرانی بسربردند.

امروز خبرنگاران ما از مقامات صلاحیتدار درباره زلزله شیراز و خطرات آن‌نظرخواستندواین نتیجه بدست آمد که شیراز از خطرزلزله های مخرب مصون است ولی‌هرچند گاه یکبار زلزله‌های‌خفیف درشیراز وسایر نقاط استان فارس رخ‌خواهد داد.

شدید بود

امروز آقای دکتر کشی افشار رئیس موسسه ژئوفیزیك وابسته به دانشگاه تهران به‌خبرنگار ماگفت. پریشب ساعت یازده وهشت دقیقه‌و بیست‌وچهار ثانیه بعدازظهر زلزله نسبتا شدیدی درشیراز روی داد منطقه فارس اصولا جزو مناطق‌زلزله خیز ایران میباشد که هرچندوقت یکبار زلزله‌های خفیف دراین‌استان روی می‌دهد اما زلزله‌هائی که در این منطقه حادث می‌شود اغلب‌بسیار خفیف است ولی گاهی اوقات‌زلزله های نسبتا شدیدی مانند زلزله های سال ۱۳۳۱ و۱۳۳۹ که درلار روی داد سخت بوده است.

کوهپایه است

شیراز منطقه‌ایست زلزله‌خیز وسابقه زلزله‌های متعدد داردبطوری که درسال ۱۳۲۵ زلزله‌ای که‌شدت آن به‌شش وهشت‌دهم جدول (مارکنی) میرسید رخ‌داده است.

آقای دکتر کشی افشار گفت چون شیراز کوهپایه می‌باشد و اطراف آنرا کوههای قدیمی و مستحکم فراگرفته است ازاین لحاظ ریشه محکم این کوه هااز حدوث زلزله‌های سخت جلوگیری میکند .

چرا؟

دیگر اینکه چراتاکنون‌خسارات وتلفات جانی زلزله‌های شیرازبسیار کم‌بوده از اینجهت می‌باشد که زمین شیراز برعکس زمینهای‌تهران سنگی وسطح تحتانی‌آن سخت‌می‌باشد وساختمانهای آنجارا میتوان برحسب تصادف یا تجربه بناهای قدیمی گفت که براصول صحیح ساختمانهای مناطق زلزله‌خیز بنا شده‌است.

بستگی ندارد

آقای دکتر کشی افشار گفت این زلزله بهیچوجه به زلزله‌های شیلی وژاپون .که چندی قبل بوقوع پیوست مربوط نیست زیرا منطقه فارس درخارج ازخط زلزله خیزی است که ژاپن وشیلی درآن خط قرار دارند زیرا خط منطقه زلزله خیزژاپن‌وشیلی‌بطورافقی ازاوقیانوس اطلس تا اقیانوس کبیر ادامه‌دارد درصورتیکه منطقه زلزله‌خیز فارس جزو خط منطقه‌ایست که ازممالك اسکاندیناوی وروسیه یعنی بطور تقریبا مایل به‌عمود شروع‌میشود.

درخاتمه آقای دکترکشی افشار گفت‌مردم شیراز نبایداز آمدن زلزله‌ناراحت باشند زیرا همانطور که‌گفته شد خانه‌های آنها برحسب تصادف روی اصول فنی بناشده و زمین مستحکم می‌باشد بدینجهت زلزله‌های سخت هم بسیار کم‌خطر وخسارت وتلفات جانی دربردارد.

عروسك پشت پرده

باشرکت:

شهلا ـ وحدت ـ مجید محسنی

پرخیده ـ ظهوری ـ چهره آزاد ـ دلبر ـ دلیله ـ همایون

و ویگن خواننده محبوب

وباشرکت افتخاری رفیع حالتی ـ حمیدقنبری

از صبح پنج‌شنبه درسینما های

ایران ـ دیانا ـ ایفل

آ ـ ۹۰۳۲

توديع

اکنون که به‌توفیق الهی به‌سوی خانه خدا عزیمت مینمایم عموم برادران دینی را بخدا می‌سپارم‌واز همگان خداحافظی مینمایم .

سجادی آل علی

آ ـ ۷۷۱۷

آگهی دعوت

انجمن محلی جنت‌قلمستان‌قلعه‌وزیر باطلاع‌عموم ساکنین محترم‌محل میرساند که شورای محلی بمنظور :

۱ـ استماع گزارش هیئت مدیره

۲ـ انتخاب هیئت مدیره و بازرسان جدید

روزسه شنبه ۱۷ خرداد ساعت هفت‌بعداز ظهر در منزل آقای‌صمدی خیابان حاج‌عبدالصمد شماره ۹۲ تشکیل خواهد گردید.

از اهالی محترم محل متمنی است‌که دروقت مقرر در محل فوق‌لطفا حضور بهمرسانند .

رئیس‌انجمن ـ محمدخواجوی‌مازندرانی

توديع‌و معذرت

دراین موقع که‌باعنایات‌پروردگار بزیارت مکه معظمه مشرف میشوم‌و بواسطه کمی وقت فرصت تشرف حضوری نبود از عموم دوستان‌عزیز توديع نموده و پوزش میخواهم .

عادل خلعتبری

آموزشگاه عالی پرستاری نمازی دوشیزگان را دعوت میکند

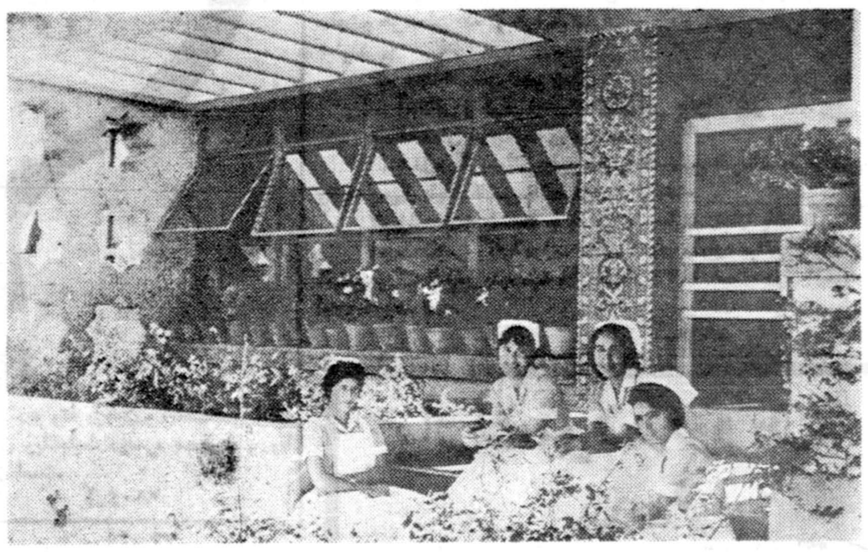

فن شریف پرستاری را انتخاب کرده ودر جدیدترین بیمارستان خاور میانه‌تحصیل نمائید .

این موفقیت فقط برای تعداد محدودی از دوشیزگان که‌واجد شرایط زیر باشند میسر است .

۱ـ دارا بودن گواهینامه شش ساله متوسطه رشته طبیعی .

۲ـ آشنائی به زبان انگلیسی

۳ـ موفقیت در امتحانات ورودی (تاریخ آن بعدا اعلام خواهد شد)

٤ـ همچنین مصاحبه حضوری بااولیاء آموزشگاه از ۳۰ خرداد تا۲ تیر ماه دراداره‌بنیادایران(خیابان‌سعدی‌جنوبی‌ساختمان‌نمازی‌تهران)

اگر شما موفق بدخول در آموزشگاه عالی پرستاری نمازی‌شوید از امکانات زیر برخوردار خواهید بود .

زندگی راحت دریك شبانه روزی زیبا باوسائل زندگی راحت تحت سرپرستی اولیاء آموزشگاه .

آشنائی کامل به زبان انگلیسی

فارغ التحصیل رشته پرستاری واخذ لیسانس بعداز سه سال .

اگر واجد شرایط فوق ومایل بدخول دراین آموزشگاه بودید متمنی است ورقه زیر را تکمیل نموده وهرچه زودتر به آموزشگاه عالی پرستاری نمازی شیراز ارسال دارید تا اطلاعات کاملتری بشما داده‌شود .

نام | سن | آیا دارای گواهی نامه ششم متوسطه رشته طبیعی می باشید بله خیر

آدرس کامل پستی

این قسمت را جدا نموده وبعد از تکمیل به آموزشگاه عالی پرستاری نمازی در شیراز بفرستید . ۱ـ۵ آ ـ ۸۵۸۲

آگهی رسمی

بمنظور حفظ حقوق کارفرمایان خیاط سندیکائی بنام سندیکای کارفرمایان خیاط استان تهران در تاریخ ۲ر۳۹۳ به موجب ماده ۲۵ قانون کار وشرح اساسنامه در تهران‌خیابان‌منوچهری پاساژ زرین تشکیل گردیده وآقای عزیزاله سنندجی مقدم شایسته به سمت دبیرسندیکا و آقایان علی محمد میرزا ـ محمدعلی‌نراقی ـ اصغر سعادت ـ قاسم‌خالقی ـ غلامرضا اربعی‌یزدی ـ ابوالقاسم ابراهیم اعتماد بسمت هیئت مدیره وآقایان سیدمحسن میراحمدی شریفی ـ عباس‌دانشمند کاشانی ـ جعفرخدائی تابش بازرس سندیکاانتخاب‌شده‌اند نامه‌های غیرمالی‌بامضای‌دبیرسندیکا و اسناد مالی‌بامضای‌رئیس کمیسیون مالی و رئیس هیئت مدیره یانایب رئیس ومهرسندیکا خواهد بود .

مدیر کل‌وزارت کار ـ مهندس‌مجد

آ ـ ۹۰۸٤

خدا حافظی حسین رازانی

نظربا‌اینکه‌بعنوان عضوهیئت دولتی سرپرستی حجاج ایرانی عازم‌زیارت خانه خدا هستم وفرصت خداحافظی جداگانه باموالی محترم راندارم بدینوسیله ازعموم خویشان‌ودوستان خداحافظی میکنم.

حسین رازانی

آ ـ ۷۷٤۹

کارپل؟

بزودی درخدمت شما است

بمناسبت تعطیل مدارس وفراغت دانش‌آموزان عزیز از امتحانات بهاره، سینماهای

رویال ـ متروپل ـ تراس‌دیانا

از فردا صبح

یك برنامه فوق‌العاده تماشائی و دیدنی ترتیب داده‌اند

لبه ابدیت

سینماسکوپ رنگی دوبله بفارسی درایتالیا

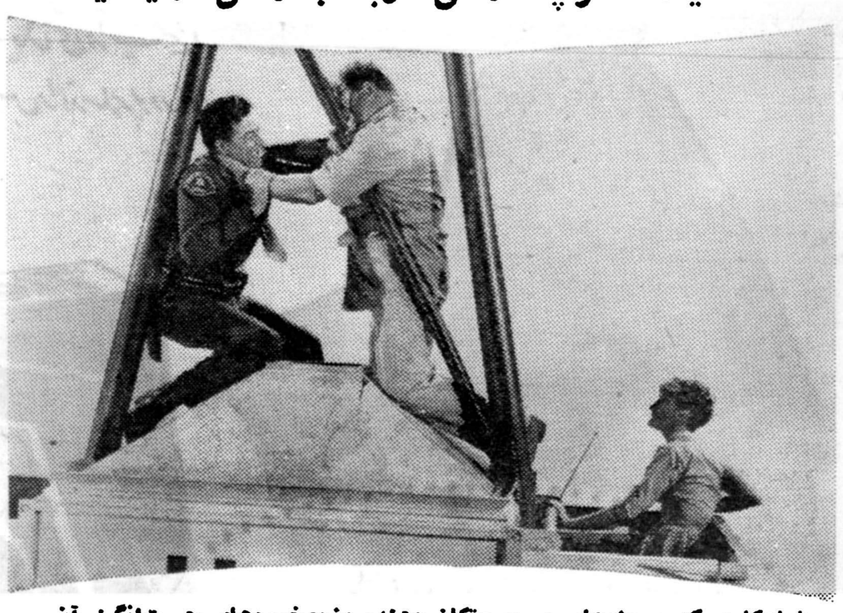

شاهکاری که صحنه‌های مهیج وتکان دهنده وزدوخوردهای حیرت‌انگیز آن تماشاچی را مجذوب و مبهوت خواهد کرد

باشتراك: کرنل وایلد ـ ویکتوریا شاو

میکی شاونسی (چاقالوی فیلم چوپان)

آ ـ ۹۰٤۲

انتقال دفتر مخصوص بکاخ سعدآباد

نخست‌وزیر بعدازظهر امروز بحضور شاهنشاه میرسد

فردا دفتر مخصوص شاهنشاهی بکاخ سعدآباد منتقل میشود.

شاهنشاه و علیا حضرت ملکه فرح پهلوی بعداز ظهر امروز بکاخ سعد آباد تشریف فرما خواهند شد .

پیش‌از ظهر امروزآقای‌سردارفاخرحکمت‌رئیس‌مجلس‌شورای‌ملی‌شرفیابی حاصل نموده وگزارش فعالیت‌های مجلس رابعرض رسانید.

آقای دکتر اقبال نخست وزیر قرار است ساعت چهار بعدازظهر امروز درکاخ سعد آباد بحضور شاهنشاه برسد و گزارش کارهای جاری مملکت را معروض دارد .

جلسات هیئت دولت و شورایعالی اقتصاد در پیشگاه شاهنشاه امروز تشکیل نخواهد شد .

والاحضرت شهناز واردشیر زاهدی روز ۲۷ خرداد وارد تهران میشوند

همانطورکه قبلااطلاع داده‌شد قراراست والاحضرت شاهدخت شهناز پهلوی وآقای مهندس اردشیرزاهدی سفیرایران درایالات‌متحده آمریکابزودی برای‌یك مسافرت کوتاه واردتهران شوند .

آقای‌مهندس‌زاهدی درأثناء توقف‌در تهران‌گزارشهائی از حوزه ماموریت خود باستحضار شاهنشاه میرساند .

قراراست آقای مهندس زاهدی درمعیت والاحضرت شاهدخت شهناز در روزبیست وپنجم خرداد ازواشنگتن رهسپار تهران‌شوندوبدین ترتیب‌روزبیست وهفتم خرداد بتهران میرسند .

درروزشنبه آینده مراسم اعطای دکترای افتخاری ازطرف دانشگاه‌یوتاه که‌از بزرگترین دانشگاههای امریکااست به‌آقای مهندس‌اردشیر زاهدی‌سفیر شاهنشاهی درواشنگتن انجام خواهد گرفت .

مسافرت سپهبد زاهدی بتهران بتاخیر افتاد

همانطور که قبلا باطلاع خوانندگان رسید قرار بود تیمسار سپهبد زاهدی در التزام رکاب همایونی از ژنو بتهران بیاید لیکن تیمسار سپهبد زاهدی، چون بزودی والاحضرت‌شاهدخت شهنازوآقای‌مهندس اردشیرزاهدی د رراه تهران وارد ژنو خواهند شد مسافرت خودرا بتهران بتاخیر انداخته واحتمال داردکه باوالاحضرت شهناز و آقای مهندس زاهدی بتهران بیاید.

سفیر جدید عراق درتهران تعلیماتی ازقاسم دریافت‌داشت

همانطور که قبلا اطلاع داده بودیم قرار است در این هفته سرلشکر عبدالمطلب الامین سفیر کبیر جدید عراق در ایران وارد تهران شود .

طبق گزارشی که دیشب از رادیو بغداد پخش شد ساعت پنج بعداز ظهر دیروز سرلشکر عبدالکریم قاسم نخست وزیر در وزارت‌دفاع آقای عبدالمطلب‌الامین سفیر کبیر جدید عراق در ایران را بمناسبت عزیمت وی به تهران بحضور پذیرفت . مذاکرات قاسم با سفیر جدید عراق در تهران مدت یکساعت طول کشید ولی درباره موضوع‌مذاکرات آنها اطلاعی داده نشد .

بعقیده محافل نزدیك بسفارت عراق در تهران سفیر جدید قبل‌از عزیمت به تهران تعلیمات جدیدی از قاسم‌درزمینه روابط دو کشوردریافت داشته است .

لایحه جدول انتخابات تصویب شد

کمیسیون کشور سنا در ساعت ۹ صبح امروز بریاست آقای جم وبا حضور آقای اتابکی وزیر کشور تشکیل گردید دراین جلسه‌لایحه جدول‌جدید انتخابات‌مجلس‌شورایملی مطرح‌ومورد شورو رسیدگی‌قرارگرفت.

کلیه تلگرافها و شکایات قرائت شدو پس از توضیحات آقای‌وزیر کشور لایحه عینا بتصویب رسیدو گزارش آن برای طرح در جلسه علنی آماده گردید .

سخنرانی نایب رئیس شورایعالی انجمنهای محلی

از دبیرخانه جمعیت دفاع ملی اطلاع میدهند که سخنرانی شورای عالی انجمن های محلی که بوسیله آقای حسین معیری نایب رئیس شوری انجام خواهد شد فردا ساعت ۵وتیم بعداز ظهر در تالار سخنرانی موزه ایران باستان شروع میگردد . ورود بجلسه برای عموم آزاد خواهدبود.

ویزای اردن برای ایرانیان لغو شد

عمان ـ۲۱مه ـیونایتدپرس ـ دولت اردن مقررات ویزای‌ورودبکشور اردن رابرای ایرانیان لغو کرد. فقط یهودیان ایران حق‌ندارند ازاین قانون استفاده کنند.

نخستین جلسه شورایعالی مشاغل ونیروی کار

سخنگوی وزارت کاربخبرنگارما اظهارداشت ساعت۹ صبح امروز شورای عالی‌مشاغل ونیروی کاردردفتر آقای عبدالرضا انصاری وزیرکار باشرکت نمایندگان وزارتخانه‌هاو موسسات دولتی‌که‌در تصویب نامه‌مربوطه ذکرشده است تشکیل گردید .

آقای عبدالرضا انصاری وزیرکار ضمن بیانات افتتاحیه‌خود اظهارداشت منظوروهدف کلی‌اینست که‌به‌پیروی ازمنویات ذات‌ملوکانه حداکثراستفاده از نیروی افراد شده باشد واین شورا بتواند وظائف‌خودرا که نتیجه آن‌بالا بردن سطح تولید ـجلب رضایت هموطنان ـ پیشرفت صنایع وآبادانی کشور است بنحواحسن انجام دهد .

سرپرست کل محصلین ایرانی دراروپا بتهران آمد

آقای جهانگیر تفضلی سفیر کبیر و سرپرست کل محصلین ایرانی در اروپا روز گذشته در التزام رکاب ملوکانه برای انجام امور مربوط به سرپرستی محصلین وارد تهران شد . آقای تفضلی درحدود ده روز در تهران اقامت داشته و سپس باروپا باز خواهد گشت .

شهردار میگوید:

نرخ خواربار وتره‌بار مصنوعی‌است

خیار ۲ ریالی را ٦ ریال میفروشند

امروز آقای ذوالفقاری شهردار تهران بخبرنگار ما گفت که برای تنزل دادن قیمت خواربار وتره بار بکمك مردم احتیاج است شهردار گفت اکنون مسلم شده است که نرخ خواربار و تره بار را عده‌ای بطور تصنعی افزایش میدهند به‌شهرداری گزارش رسیده است که در میدانها افرادی بنام واسطه و باج بگیر بین فروشنده وخریدار واقع شده‌اند و در یك تومان‌جنس نصف آن عایدً جیب این قبیل افراد میگردد این وضع که هیچگونه نقشی در تولید و مصرف یك‌کالا ندارد با اقدامات شهرداری حتما از بین خواهد رفت واین قبیل افراد باج بگیر باید از هم اکنون‌بدنبال کار دیگری بروند .

شهرداری اکنون باتولیدکنندگان مشغول مذاکره شده و طبق یك حساب دقیق قیمت یکدانه خیار حداکثر که باید دو ریال در شهر بفروش برسد باشش ریال دراختیار مردم قرار میگیرد این افزایش مصنوعی قیمت فقط مربوط به نقش واسطه ها و دلال های میدانهااست که باید بطور کلی دست ز این عمل خلاف مقررات بردارند .

شهرداری موظفاست که‌از این قبیل اقدامات باتمام قدرت جلوگیری نماید واین کار ابتدا با اجرای دقیق آئین‌نامه میادین و سپس بااحداث میدانهای جدید و انعقاد قرارداد با تولید کنندگان عملی شده وترتیبی داده خواهد شد تاتره‌بار ومیوه‌جات وخواربار از ابتدای تولیدتاهنگام مصرف‌باارقامی که‌شهرداری بحساب خواهد آورد قیمت پیدا کند.

نکاتی از آئین‌نامه جدید اخذ جرائم رانندگی درمحل

امروز کمیسیون تهیه آئین نامه جدید اخذ جرائم رانندگی در محل تشکیل گردید .

اعضاء این کمیسیون از افسران ومتخصصین اداره راهنمائی ورانندگی میباشندکه‌بجدیدترین‌مقررات وقوانین راهنمائی ورانندگی‌کشورهای آمریکا واروپا آشنائی دارند .

در جلسه امروز کمیسیون چند ماده‌ای از آئین نامه مطرح گردیدو طرح قبوض جریمه تهیه شد .

تقسیم بندی جرائم

بطوریکه خبرنگارما کسب اطلاع کرده‌در آئین‌نامه‌جدیدجرائم‌رانندگی تقسیم بندی شده و برای هر تخلف مبلغ معینی جریمه تعیین شده‌است واداره راهنمائی ورانندگی لیستی‌تهیه خواهد نمود که نوع تخلفات و جرائم ومیزان جریمه در آن نوشته شده‌است از این لیست بمقدار کافی چاپ‌شده ودر اختیار کلیه رانندگان اتومبیلها گذاشته خواهد شد و افسرانی که‌در خیابانها مامور رسیدگی بامور خلافی رانندگان هستند باتوجه باین صورت از رانندگان جریمه اخذ خواهند کرد.

قبض جریمه در چهارنسخه

قبض جریمه تخلف در چهارنسخه نوشته خواهد شد. نسخه اول‌متعلق بافسر راهنمائی مامور رسیدگی به تخلف است و نسخه دوم آن‌برانده متخلف داده میشود و نسخه سوم بدفتر اداره راهنمائی و رانندگی‌سپرده خواهد شد (برای تهیه آمار) ونسخه چهارم درصورت‌اعتراض‌راننده بجریمه بدادگاه ارسال میگردد .

تشکیل کلاس تنظیم اخبار واداره‌بولتن

خبرگزاری پارس‌برای تنظیم اخبار واداره‌بولتن‌های‌روزانه‌خود کلاسی تشکیل میدهد. فقط٦نفر خواهند توانست پس از شرکت در آزمایش دراین کلاس شرکت کنند. کسانیکه دارای این شرایط باشندمیتوانند بامراجعه باداره کارگزینی انتشارات و رادیو برگهای مربوط رادریافت دارندوپس ازتکمیل بدفتر کارگزینی انتشارات و رادیو مسترد کنند.

داوطلبان شرکت در این کلاس باید :

۱ـ حداقل دارای دیپلم کامل دبیرستان باشند.

۲ـقبل از شرکت در کلاس ضمانت نامه‌ای بسپارند که در هر ساعت‌و هرمحلی که از طرف‌انتشارات و رادیو تعیین میشود انجام وظیفه نمایند .

۳ـ حداکثرسن سی سال.

٤ـ آشنائی بیکی‌از زبانهای انگلیسی یافرانسه .

٥ـ نداشتن هیچگونه پیشینه بد.

٦ـ شغل‌دیگر دولتی وغیر دولتی که مانع شرکت در کلاس‌وانجام وظیفه پس‌از پایان کلاس باشد نداشته باشند.

۷ـبرك خاتمه خدمت یا معافی نظام‌وظیفه رادارا باشند.

دوره کلاس کارآموزی تنظیم اخبار واداره بولتن یکماه و مدت نام‌نویسی نیزتا روز پنجشنبه ۱۹ خرداد ۱۳۳۹ است. روز آزمایش بعدا اعلام خواهد شد.

۱ـ۲ آـ۸۹۹۸

آخرین خبر تا ۴ بعدازظهر

وزیر کشور سابق ترکیه خودکشی کرد

آنکارا ـآسوشیتد پرس ـ نعیم‌صدیق وزیر کشور ٤۹ ساله دولت مندرس خود کشی کرد . نعیم صدیق که بعنوان سر کوب کننده تظاهرات دانشجویان ترکیه مشهور شده بود، خود را از اطاقی که در دانشگاه جنك در آن زندانی بود ، پائین انداخت و آنا در گذشت . هنوز مقامات رسمی ترکیه ، خبر خود کشی نعیم صدیق را تائید نکرده‌اند ، لکن محافلی که کاملااطلاع دارند اظهار میکنندکه‌عده‌ای جریان خود کشی نعیم صدیق رابچشم دیده‌اند . نعیم صدیق خود را از پنجره اطاق که در مرتبه چهارم قرار داشت بپائین پرتاب کرد وآنادرگذشت مطلعین اظهار میدارند که صدیق پس از بازداشت بسیار ناراحت و عصبانی بود . او در روز جمعه بازداشت شده بود . وضع روحی‌نعیم صدیق‌باندازه‌ای بد بوده است که یکی از پزشکان از او عیادت کرد . برای نگهبانی از نعیم صدیق یکی از دانشجویان دانشکده افسری در اطاق او حضور داشت . در نیمه های شب نعیم بطرف این‌دانشجو رفت و فریاد کشید چرا از اطاق من خارج نمیشوی و سپس ازاودرخواست کرد که بوی کاغذ و وسیله تحریر داده شود . هنگامیکه دانشجوی مزبور روی خود را بر گرداند ، صدیق بیدرنك خود را از پنجره بخارج‌افکند صدیق در همان محلی زندانی بود که عدنان مندرس و جلال با یار محبوس هستند . صدیق ازمشاوران ومعتمدین نزدیك عدنان مندرس بود :

درعکس‌بالا یك‌زن‌ترك ژنرال‌رفیق تولگا فرماندارنظامی استانبول را میبوسدو باوتبریك میگویددرعکس پائین یك‌پدر فرزندخودرا که‌اززندان آزاد شده‌است درآغوش میگیرد .

توطئه برای نجات مندرس

استانبول ـ ۳۰ مه ـ آسوشیتد پرس ـمقامات رسمی ترکیه شروع به انتقال رهبران رژیم سابق ترکیه به جزیره سیدا واقع در دریای مرمره در ده میلی جنوب استانبول نمودند . نقل و انتقال بوسیله هواپیما صورت میگیرد و عملیات دو روز طول خواهد کشید . جزیره مزبور پایگاه نیروی دریائی ترکیه است و مساحت آن بسیار کوچك است . مقامات دولت کنونی بدانجهت مندرس را بجزیره مزبور تبعید میکنند تا توطئه‌ای برای رهائی او بوسیله‌طرفداران باثباتش نشود . مندرس اکنون در محل دانشگاه جنك ترکیه در آنکارا باز داشت است . گزارشهای رسیده حاکی است عده‌ای از پناهندگان کشور های کمونیستی که در ترکیه زندگی میکنند مخفیانه مسلح شده و میخواسته‌اند مندرس را آزاد سازند . بدینجهت مقامات نظامی دستور داده‌اند که همه مردم سلاحهای خود را تحویل ارتش بدهند . خبر انتقال مندرس و همکاران او ممکن است امروز یا فردا رسما در آنکارا اعلام‌شود.

مالینوفسکی فرمان حمله بپایگاههای خارجی را صادرکرد

مسکو ـ۳۰ مه ـرویتر ـمارشال مالینوفسکی وزیردفاع شوروی‌امروز اعلام کرد که بفرمانده نیرو های موشکی آن کشور دستور داده‌است هر پایگاهی را که از آن‌هواپیمائی بخاك شوروی تجاوز کند موردحمله قرار دهد.

مالینوفسکی در کنفرانسی که در کاخ کرملین با حضور خروشچف تشکیل شده بود، ادعا کرد که موشك های ضد هوائی شوروی می توانند هر هدفی را در ارتفاع ٦٥ هزار پائی مورد حمله قرار دهند و هیچ هواپیمائی از چنك موشکهای شوروی‌نمیتواندبگریزد.مالینوفسکی گفت ما در صدور این دستور کاملا حق داشته‌ایم زیرا معلوم نیست هواپیماهائی که بر فراز شوروی پرواز میکنند ، سلاح هیدرژنی دارند یانه .

افزود ما وسائلی در اختیار داریم که میتوانیم کشور های بزرك و پیروان آنها را در هر جا که باشند ودر پشت هر اقیانوسی که مخفی باشند مورد حمله قرار دهیم و این امر بمنزله اعلام خطر است نه تهدید.

پودر رختشوئی تاید بهتر و ارزانتر

تاید پرفروش ترین پودر رختشوئی جهان از امروز ارزانتر وبهتراست . زیرا اکنون تاید تحت نظر متخصصین فنی کمپانی تاید آمریکا در ایران ساخته میشود . در نتیجه صرفه جوئی در کرایه وحقوق گمرکی قیمت تاید بمراتب ارزانتر از سایر پودرهای رختشوئی خارجی است ضمنا چون فورمول تاید متناسب با آب وهوای ایران تهیه شده نتیجه بهتری از مصرف تاید بدست میآید . تاید حتی در آب سرد و آب چاه نیز هرگونه لباس را از سایر پودرهای رختشوئی تمیزتر می شوید

از امروز تاید بخرید ولباسهای خود را تمیزتر از همیشه بشوئید . تاید در شستن ظروف نیز اعجاز میکند . تاید در تمام مغازه های معتبر موجود است .

Tide

NEW! SUPER-CLEANING SUDS!

هر چهارشنبه مجله آسیای جوان با پاکت های محتوی جایزه نقدی و جنسی

چند هزارتومان اسکناس وچندرادیو وتلویزیون و ساعت مچی‌زنانه ومردانه واطوی برقی ویخچال ویخدان ویك‌بلیط دوسره مسافرت باروپا ازجمله جوائز این هفته آسیای جوان است.

۱ـ۲ آـ۹۱۰٤

هم مسکن هم پس انداز

هم ارزان ـ هم محکم ـ هم قشنگ ـ هم راحت

هم نقد ـ هم اقساط

تمام محاسن بالادرخانه‌های نوسازی است که در قطعه۲۸ جنب‌باسکول تهران‌پارس خیابان رشید دردست ساختمان میباشد وهمه‌روزه میتوانید درمحل بازدید یابه آقای اردشیر رکنی.

تهران‌ـخیابان ویلاـ شماره ٦۲ـ تلفن‌های ٤۲۲٦۰ و٤۰٦۲۰ ـ مکاتبه ومراجعه فرمائید. آـ۸۹٥۲

محصولات غذائی شهرت

خالص‌ترین مواد غذائی درایران

پارك نودر روس

بزودی

ارکستر معروف اروپا ، کنی سیلوانو

وبرنامه‌های جالب تلفن ۸۱۳۸۸

۱ـ۳ آـ۹۱۰٦

آگهی تشکیل مجمع‌عمومی انجمن فارغ‌التحصیلهای دانشگاههای آمریکا

چون درجلسه مورخ پنجم خرداد سی‌ونه مجمع‌عمومی اکثریت حاصل نگردید طبق تبصره ماده ٦اساسنامه بدینوسیله برای مرتبه دوم اعلان میشود جلسه مجمع‌عمومی انجمن ساعت ۷بعدازظهر روز شنبه۱۱ تیر۳۹ درباشگاه دانشگاه تشکیل خواهد شد. رئیس‌هیئت‌مدیره

۱ـ۲ آـ۷۷۸٥

دکتر نوآبی

جراح پلاستیک

از امریکا مراجعت نمود پذیرائی

٥ تا ½ ۷ شاهرضا چهارراه پهلوی

روغن نباتی قو طعم کره دارد